اطلاعات

۲۴ صفحه

سه‌شنبه سوم دیماه ۱۳۴۷ ..... شماره ۱۲۷۷۲
..... سال چهل و سوم ..... تکشماره ٤ ریال

بعداز ظهر امروز حساس‌ترین مرحله ماموریت آپولو آغاز شد

این عکس کره زمین است که‌از فاصله ۳۴۱ هزار کیلومتری توسط سرنشینان آپولو گرفته‌شده‌است . آنچه در عکس دیده‌میشود نیمکره غربی زمین است و نقاط تیره سطح آن نواحی خشکی‌است.

دانشمندان ایرانی درباره مسافرت به ماه‌اظهارنظر می‌کنند

امریکا یا شوروی کدامیك زودتر در ماه پیاده میشوند

* شورویها با استفاده از سکوبهای‌فضائی‌میخواهند در کره ماه پیاده شوند

در صفحه چهارم

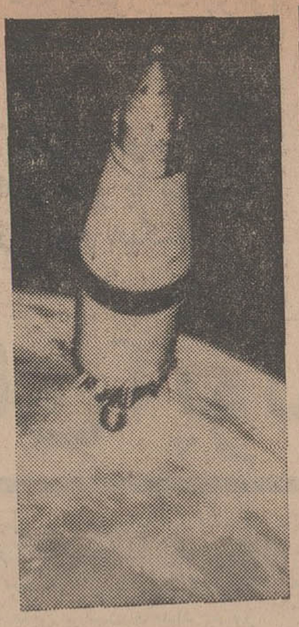

در صفحات ۸ و ۹

جزئیات پرواز تاریخی انسان بماه

ساعت یک و نیم بعداز ظهر امروز : انسان به حومه ماه رسید

بعد از ظهر امروز از زمین به فضانوردان دستورداده‌شد در مدار ماه قرار گیرند در صفحات ۲ و ۲۱

در صورت سرگردان شدن فضانوردان ممکن است یك‌سفینه شوروی آنها را نجات دهد

رئیس عملیات آپولو گفت موتور اصلی آپولو روی زمین هزار بار مورد آزمایش قرار گرفته

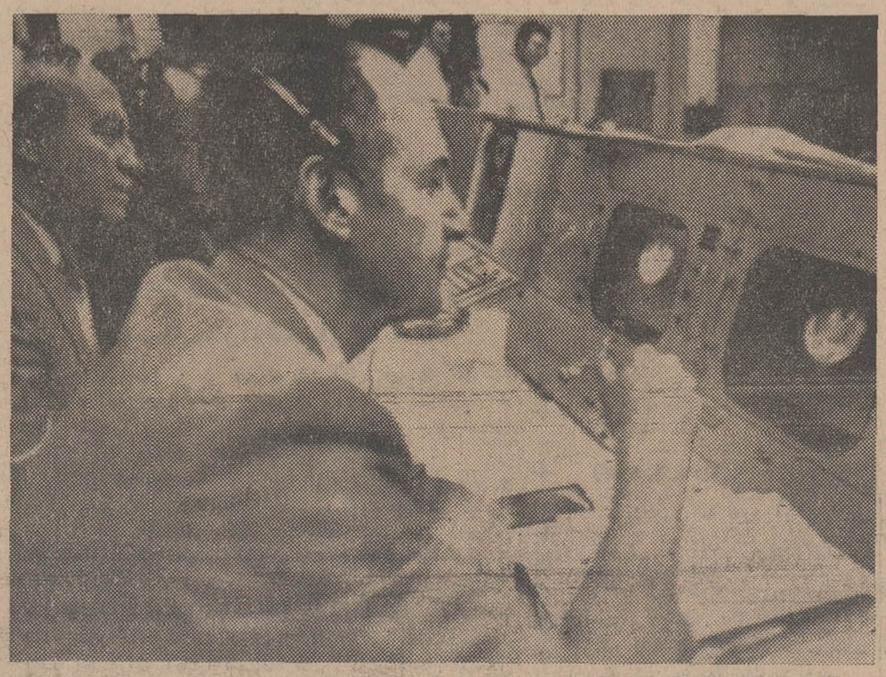

مقامات فضائی امریکا مشغول تماشای عکسهای تلویزیونی کره‌زمین هستند که توسط فضانوردان مخابره شده است .
عکس رادیوئی اطلاعات

پیام شاهنشاه به ملت هند

دخالت دولتهای بزرگ درآسیا باید کاهش یابد

- ایران به کشاورزی هند کمك میکند
- ۱۲ هزار تن از ایرانیان در لژیون‌خدمتگزاران‌بشر نامنویسی کرده‌اند

شاهنشاه‌آریامهر دیروز در پیامی که بمناسبت دیدار قریب‌الوقوع خویش ازهند برای مردم‌این کشور فرستادند ،تاکید فرمودند که روابط نزدیك‌تر بین ایران‌وهند بسود هر دوملت خواهد بود .

بقیه‌در صفحه بیست‌ویکم

محل استقرار موسسات باری و مسافربری

مؤسسات مسافربری دراراضی گودهامستقرمیشوند

- چوب فروشی ها و آهن فروشیها در غرب وشرق تهران متمرکز میشوند
- جنوب تهران با اتوبانی به جاده های شمال ، شمال غرب‌وجنوب‌ارتباط پیدا میکند

اینگونه موسسات خریداری و تسطیح میگردد .

درجلسه بررسی نقشه جامع شهر جمعی از مسئولان پیشنهاد کردند که

بقیه‌در صفحه بیست‌ویکم

محل استقرار موسسات باربری و مسافربری در نقشه جامع تهران مشخص‌شد اراضی‌گودها برای تمرکز

همسر جمیزلاول عکس کره زمین راکه‌توسط شوهرش‌گرفته وبزمین مخابره شده تماشا میکند .
عکس رادیوئی اطلاعات

آخرین خبر تاساعت دو ونیم بعد از ظهر

درساعت ۱ر۳۰ بعدازظهر امروز طبق برنامه پیش‌بینی شده سفینه آپولو در مدار ماه قرار گرفت و باین‌ترتیب انسان به حومه ماه رسید . فضانوردان درساعت ۱ر۱۸ دقیقه بعدازظهر امروز وارد قسمت نامرئی پشت‌ماه شدند وباین ترتیب برای اولین بار بشر پشت‌اسرارآمیز ماه را دید .در این فاصله ارتباط فضانوردان با زمین بمدت نیم ساعت قطع شد .

در ساعت یك ونیم بعدازظهر ناگهان از مرکز فضائی امریکا اعلام شد که‌فضانوردان حومه ماه رافتح کرده‌اند .

این حساس‌ترین مرحله‌ماموریت آپولو بود که با موفقیت کامل انجام شد .

«ویلیام اندرس»سرنشین آپولو بلافاصله بعد از آنکه سفینه از پشت‌نامرئی‌ماه‌خارج‌شدبازمین‌تماس گرفت و باصدای آرام و خونسرد موقعیت سفینه و طرز کاردستگاه های سفینه را بزمین گزارش داد. در این موقع کلیه فضانوردان بیدار بودند و در تمام مدتی که دور ماه گردش میکنند فقط ٤ ساعت وقت خواب دارند. هنگامی‌که آپولووارد قسمت نامرئی‌ماه میشدوقبل ازآنکه ارتباط آن با زمین قطع شود این پیام به فضانوردان مخابره شد .

– سفر بخیر بچه ها .

– متشکریم ، امیدواریم در طرف دیگر ماه دوباره ارتباط برقرار کنیم .

گریپ در تهران شایع است

* پزشکان توصیه کردنداز دست دادن وروبوسی اجتناب شود

آمار بیمارانی که عرض چندروز اخیر بعلت کسالت ناشی از گریپ سخت بدرمانگاه های دولتی و خصوصی و مطب پزشکان مراجعه کرده‌اند نشان می‌دهد که بیماری گریپ بشدت در تهران شیوع‌پیدا کرده است و مبتلایان باین بیماری مخصوصا دراین اطفال زیاد دیده میشوند . پزشکان متخصص امروز توصیه کردند که‌برای جلوگیری‌از توسعه‌بیشتر این بیماری بهتر است مردم حدالامکان از شرکت در اجتماعات احتراز کنندو از دست دادن وروبوسی اجتناب نمایند.

ارتباط تلفنی با شهرها خودکار میشود

- نصب تلفنهای‌غرب‌تهران ازدوماه‌آینده‌شروع‌میشود

برداری استومسئولان‌شرکت تلفن و وزارت پست‌وتلگراف مشغول نرخ نیز باید به تصویب مجلس برسد.

تلفن تهران‌کرج آماده بهره

بقیه در صفحه چهارم

تسهیلات جدیدبرای مالکین اراضی استیجاری کشاورزی

بفرمان شاهنشاه‌آریامهر ،بمنظور ایجاد تسهیلات بیشتر برای‌مالکین اراضی استیجاری وواگذاری اراضی مذکور به کشاورزان‌مستاجر،وزارت دارائی مکلف شد ، قبوض اقساطی دریافتی این قبیل مالکین را به‌بهای اسمی آنها بابت مالیات های

بقیه‌در صفحه بیست‌ویکم

در حضور شهبانوی ایران

روزشنبه ۷ دی ماه ، مسابقهٔ فینال‌بسکتبال بانوان در استادیوم محمدرضاشاه پهلوی بین‌تیم های انجمن‌دوشیزگان و بانوان و آرارات برگزار میشود .

عموم‌خانم‌ها و آقایان‌بادر دست داشتن آخرین شماره مجله اطلاعات بانوان میتوانند درساعت۵ بعد از ظهر باستادیوم مراجعه کنندوکارت دعوت را مجانا دریافت دارند

لزور

حراج مانتو ، پالتو و پارچه های خارجی خود را ادامه میدهد .

۱ـ۳ آ ـ ۳۰۶۴۷

آگهی شرکت سهامی کشت وداشت وبرداشت

در صفحه نیازمندیها

آ ـ ۶۰۸۵٤

شغل‌خوب ، خانه‌خوب همسر خوب

در صفحه دهم

اعتراض فروشندگان ماهی تهران

آ ـ ۶۰۹٤٤ در صفحه دوم

آگهی انتخابات شورای داوری‌سیرجان

در اجرای قانون تشکیل شورای داوری مصوب نهم تیرماه ٤۵ وزارت دادگستری در نظردارد یك‌حوزه‌شورای داوری در شهر سیرجان تشکیل دهد

انتخاب کنندگان میتوانند برای ثبت‌نام خود و گرفتن‌کارت مخصوص شرکت در انتخابات از روز پنجشنبه دهم بهمن تا پایان روز چهارشنبه ۱۶ بهمن ٤۷ از ساعت ۸تا۱۲ واز ۱٤ تا ۱۶ بمحلهای زیر مراجعه نمایند .

۱ـ ساختمان شیروخورشید

۲ـ دبستان شاهدخت

ضمنا داوطلبان عضویت شورای مذکور نیز باید ظرف‌همین مدت تقاضای خودرا بضمیمه دلائل صلاحیت بدفتردادگاه‌بخش سیرجان تسلیم دارند . پس از انقضای مدت تقاضای عضویت و ثبت نام پذیرفته نخواهد شد . م‌الف ۹۵٤۲

آ ـ ۶۰۷۱۰ وزارت دادگستری

از فردا صبح در سینماهای
ماژستیك ـ گلدیس ـ پارك
شوهرآهوخانم

برای بدست آوردن
پیکان مُروارید
فقط تا فردا
فرصت دارید

شرکت‌ملی نفت‌ایران ـ قسمت‌پخش

پیرو آگهیهای صادره قبلی بدینوسیله از عموم مصرف کنندگان نفت گاز برای دستگاه حرارت مرکزی تقاضا میشود در صورتیکه در تحویل نفت‌گازموردرخواست‌ازطرف‌فروشندگان رسمی‌سیار نفت‌گازبیش‌از ٤۸ساعت تاخیرشود ویا هرگونه شکایتی دراین زمینه داشته باشند مراتب را بیدرنك وسیله تلفن شماره۳۱۳٤٤۵یا تلفن های شماره ۳۱۰۰۹۱ر۹ شماره‌های داخلی ۳٤۰ و۲٤۲ ـ۲٤۱ بناحیه فروش تهران اطلاع دهند تا بموضوع سریعا رسیدگی و اقدامات شایسته معمول گردد . آ ـ ۶۰۷۱٤ ۱ـ۲

عکس رنگی ارزان‌شد

قیمت چاپ عکسهای رنگی‌کداکالر روی‌کاغذکداك هر قطعه ۹×۶ به

۲۰ ریال کاهش‌یافت

ظهور و چاپ عکسهای رنگی کداکالر درمدتی کوتاه در تهران انجام میشود. فیلم های رنگی کداك در همه فروشگاه هائی که «علامت کداك» دارند دردسترس علاقمندان است .

چاپ عکسهای ۹×۹ ۲۵ریال
چاپ عکسهای ۱۳×۹ ۳۵ ریال

CAMERAS Kodak FILM

آ ـ ۶۰۹۵۰

تالارروودکی

برنامه دیماه ۱۳٤۷

اپرا

یکشنبه ۸ دیماه مادام باترفلای از : پوچینی
یکشنبه ۱۵ دیماه مادام باترفلای از : پوچینی

باله

پنجشنبه ۵ دیماه باله سیندرلاز : پروکفیف
پنجشنبه ۱۲ دیماه باله سیندرلاز : پروکفیف
پنجشنبه ۱۹ دیماه باله سیندرلاز : پروکفیف

تئاتر

چهارشنبه ۱۱ دیماه نمایش یرما از : لورکا
یکشنبه ۲۲ دیماه نمایش یرما از : لورکا
یکشنبه ۲۹ دیماه نمایش یرما از : لورکا

کنسرت

سه‌شنبه ۱۷ دیماه ارکستر سنفنیك تهران

شروع برنامه ها در ساعت ۵ر۸ بعداز ظهر
بلیط : ۳۰ـ۵۰ـ ۱۰۰ـ ۲۰۰ـ ۳۰۰ ریال

فروش بلیط از تاریخ ۲۵ آذرماه همه روزه صبحها ۹تا۱۳ وبعدازظهر ۱۶ تا ۲۰ خواهد بود مراکز دانشجوئی میتوانند طی درخواست کتبی‌به‌تعداد دانشجویان‌وهنرجویان علاقمند از بلیطهای مخصوص دانشجوئی که به قیمت‌نازلی درنظر گرفته شده است استفاده نمایند.

برنامه پنجم دیماه در ساعت ۵ر۳۰ بعد از ظهر شروع‌می شود و برای کمتر از ۱۶ سال نیمه بهاء خواهد بود .

لباس اسموکینك یاتیره م الف ۹۳۸۱

روابط عمومی تالار رودکی

سرمقاله

ایران بر تصمیم خود باقی است!

درشماره دیروز «اطلاعات» خبری بود که مجمع‌عمومی سازمان ملل‌متحد قطعنامه ایران و چندکشور دیگر منجمله امریکا و فرانسه رادایر به‌کنترل جهانی مواد مخدره باتفاق آراء تصویب کرده است.

پیشنهاد این طرح نشانه بارزی است از سیاست اصولی دولت ایران درباب مبارزه جدی باقاچاق و فروش واستعمال هرنوع‌ماده مخدر ودلیل قاطعی براینکه تصمیم اخیردولت مادرباره الغای ممنوعیت کشت خشخاش درایران نمیتواند ونباید به‌انصراف از مبارزه‌و سختگیری در زمینه مواد مخدره‌حمل وتعبیر شود.

ازآنجا که اقدام دولت ایران برای منع‌کشت خشخاش مبتنی برتصمیم بمبارزه بامواد افیونی بود شاید دربادی‌امر کسانی تصور کنندحالاکه دولت‌میخواهد لایحه‌جدیدی درموضوع کشت‌خشخاش بمجلس بدهد معنایش انصراف از تصمیم فوق‌و آزاد گذاشتن اعتیاد یاتسهیل برای معتادان بمواد افیونی است.

این اشتباه محض است. برای اینکه‌اصولا محیط امروزی ایران محیطی نیست که چنین آلودگی هائی را بپسندد و بپذیرد وکشت خشخاش یك منطق‌اقتصادی و بازرگانی دارد که ابدا مجوز اعتیاد بتریاك واستعمال مواد مخدر نخواهد بود. سهل است‌درین زمینه بیشتراز پیش سختگیری‌واهتمام خواهدشد که ریشه اعتیاد بطریق منطقی ازسراسر این مملکت کنده‌شود.

درباره منع کشت خشخاش ماقبلا نوشته‌ایم که دولت ایران تصور میکرد چنان اقدامی میتواند قدم اساسی درراه مبارزه با استعمال مواد افیونی‌واقع شود و بخاطر همچو هدفی ازمنافع سرشاری که‌زراعت خشخاش برای زارع ایرانی دربرداشت چشم پوشید وقانون منع‌کشت خشخاش رااز تصویب گذرانید و باشدت عمل هرچه تمامتر بموقع اجرا گذارد بنحویکه در مدتی کوتاه حتی یکوجب ازهزاران هکتار زمین زیر کشت خشخاش باقی‌نماند.

اما تجربه ثابت کردکه این‌دو موضوع، یعنی‌کشت خشخاش واستعمال موادافیونی ،دوپرونده جداگانه داردو فقط وقتی ممکن است منع‌کشت خشخاش وسیله موثر وجدی درجهت ممانعت از استعمال مواد افیونی واقع‌شود که یك‌اقدام وسیع‌جهانی برای منع کشت خشخاش بعمل‌آید ونه‌فقط درایران ، بلکه در هیچ‌نقطه جهان خشخاش کاشته نشود والا نتیجه همان میشود که درایران شدو کارقاچاق بجائی می‌رسد که‌خروار خروار طلا از مملکت برود وبجایش تریاك بیاید!

کسانیکه دوره آزادی کشت خشخاش رادرایران بخاطر دارند خوب یادشان‌هست که درروستاهای ایران و میان طبقه کشاورز ، علیرغم‌آزادی کشت خشخاش ووفور تریاك ، خیلی‌بندرت معتاد بتریاك وجودداشت‌و همین‌حالاهم بطوریکه میدانیم‌درممالك همسایه مابا‌آنکه خشخاش کشت میشود ازاعتیاد اثری نیست. بدلیل اینکه اعتیاد بمواد مخدر بیشتر ریشه‌ها و عوامل روانی‌دارد و بخلاف آنچه ممکن‌است تصور شود آدمی که زندگی‌آسوده ومرفه وروح واعصاب سالم داشته‌باشد دنبال اعتیاد نمیرود بلکه معمولا اشخاص مضطر ومایوس‌و گاهی هم‌کسانیکه تجمل‌آنهارا تامرحله فساد کشانیده است بطرف مواد مخدر روی می‌آورند.

باهمه‌این احوال ، الان لایحه‌ای درمجلس مطرح است که بموجب آن هرگاه کشاورزی اعتیاد بمواد افیونی پیدا کند زمین او بنفع‌شرکت تعاونی زراعی ضبط میشود واین یك پیش‌گیری منطقی است‌برای آنکه تحت‌تاثیر هیچ‌عاملی کشاورز ایرانی به تریاك وسایر مواد افیونی آلوده نشود. همینطور لایحه دیگری اخیرااز تصویب گذشت که مجازات های شدیدی رابرای قاچاق ونگهداری مواد مخدره پیش‌بینی کرده است واینها همه‌نشانه عزم راسخ‌وتصمیم جدی دولت ایران است در تعقیب سیاست قبلی خود راجع بمبارزه بااستعمال و قاچاق مواد مخدره.

پس ، تعبیرانصراف وسهل‌انگاری در مسئله مواد مخدره از تصمیم دولت بکلی بیمورد و غلط است. دولت اگر تصمیم‌گرفته است زراعت خشخاش راتحت شرایط بخصوص ودرمناطق کنترل شده‌ای آزاد بگذاردبرای اینست که بازار قاچاق وصدور ارز و طلای مملکت وپرشدن زندانها رااز مردان وزنانی که قربانی قاچاق تریاك شده‌اند جلوبگیرد و فرصت ندهد که‌بیش‌ازین مملکت و مردم ما ازهردوطرف چوب بخورند واینطور تصور شود که‌درایران عمدا کشت خشخاش راممنوع ساخته‌اند تا ممر عایدی ومنفعتی برای دیگران فراهم‌آید والاگرحتی درممالك همسایه مانیز باقدام دولت‌ایران تاسی میشد وزراعت خشخاش راطی این سیزده سالی‌که ایران دست‌اندرکار مبارزه است ممنوع میکردند حاشاکه فکر تجدیدنظر در قانون منع‌کشت خشخاش برای دولت ایران‌پیدا میشد. کمااینکه حالاهم دولت ایران در مقام آنست که توجه جهانیان رابلزوم یك همکاری دستجمعی درسطح جهانی برای کنترل مواد مخدره جلب‌کندو تصویب قطعنامه ایران در مجمع عمومی سازمان ملل انشاءالله قدم اول در طریق تعقیب و تحقق این هدف خواهدبود.

حساس‌ترین مرحله ماموریت‌آپولو که قرارگرفتن در مدار ماه است شروع شد

مدیر عملیات کنترل آپولو اظهار اطمینان کرد که آپولو با موفقیت ماموریت خود را تمام میکند

برای قرارگرفتن درمدارماه:

موتورهای آپولو روشن‌شدند

کیپ‌کندی - خبرگزاریها - سفینه‌آپولوی‌هشت باسه‌سرنشین خود در ساعت ۲۴ دیروز بوقت تهران از قلمرو جاذبه‌زمین خارج‌شدووارد قلمرو جاذبه ماه گردید باین ترتیب بامداد امروز برای اولین‌بار در تاریخ بشر چند انسان‌ازقلمرو جاذبه زمین خارج شدند و حرکت خودرابطرف کره ماه ادامه دادند. یك گزارش که توسط «فرانك‌بورمان» فرمانده آپولوی هشت به‌مرکز امور فضائی در کیپ‌کندی مخابره‌شده‌حاکی‌است که وضع مزاجی فضانوردان براثر استعمال‌دارو هائی که دستور آن را از زمین گرفته بودندبهتر شده و فضانوردان توانسته‌اندماموریت‌خودرا ادامه دهند

آپولو حامل فرانك بورمان ، بیل‌آندرس‌ولاول‌سرنشینان‌آن پس از رسیدن به قلمروجاذبه ماه‌سرعت خودرابدون وقفه افزایش دادمو هم چنان بطرف ماه حرکت کرده‌است.

در لحظه‌ای که آپولو ۸ خود را از جاذبه زمین آزاد می کرد سرعت آن بطور دقیق عبارت از ۳۵۷۲ کیلو متر در ساعت بود. بایدتوجه داشت که آپولو ۸ازلحظه پرتاب شدن به فضا در بامدادروز شنبه گذشته به بعدهرگز به‌کندی لحظه آزاد شدن از جاذبه زمین حرکت‌نکرده‌بود.

اندکی بیش از سه‌ساعت پس‌از پرتاب آپولو ۸ از پایگاه فضایی کیپ کندی سرعت حرکت این سفینه چیزی‌بالغ بر ۱۰ هزارکیلو متردرساعت بود. اما از آن‌پس‌تاثیر جاذبه زمین رفته‌رفته برسرعت مه نورد امریکایی احساس شدو از شتاب حرکت آن کاست. بهر حال وقتی آپولو ۸ در حوالی‌نیمه شب دیشب‌وارد قلمرو جاذبه ماه شدسرعت آن‌نیزبدون‌وقفه افزایش یافت. فرانك بورمان فرمانده عملیات آپولو ۸ حتی مجبور شد موتور محرك اصلی سفینه را نیز بلافاصله پس از فرارازجاذبه زمین روشن کند تا سرعت سفینه به میزان قابل توجهی افزایش‌یابد و باین‌ترتیب امکان داده شود که آپولو ۸ روز سه شنبه (امروز) طبق پیش‌بینی قبلی در فاصله تقریبا ۱۰۰ کیلو متری ماه‌قرار گیرد.

آپولو۸ درحدود ۲۰ساعت با سرعت ۶ هزار کیلو متر درساعت کره ماه را ده‌بار طواف خواهدکردزمان بازگشت آپولو از ماه‌به زمین‌درحدود۵۷ساعت خواهد بود که‌در جریان آن با سرعت نزدیك به ۴۰ هزار کیلو متر در ساعت خود را به‌اولین طبقات‌جوزمین خواهد رساند.

سرعت محیر العقول بعدا کاسته خواهدشدتا خطری برای سرنشینان آپولو۸ ایجاد نکند.

*** سلامت موتور**

ژنرال «سام‌فیلیپس» مدیر مسئول عملیات کنترل زمینی آپولو ۸ دیشب دریك مصاحبه مطبوعاتی اظهارداشت که تابازگشت مه‌نورد امریکائی به زمین که قرار است روز جمعه عملی شود زندگی و سرنوشت فضانوردان امریکایی بستگی به‌سلامت کارموتور محرك اصلی سفینه خواهد داشت

همانطور که قبلا نیز بارها گفته‌ایم همه ما کماکان اطمینان داریم که خللی درکاررضایتبخش موتور محرك اصلی آپولو ۸ پدید نخواهد آمد.

ژنرال فیلیپس خاطر نشان کرد که اگر همه کار ها طبق پیش بینی های قبلی انجام شود کابین آپولو۸ که در حدود ۵ تن‌وزن دارد از ساعت ۱۳ و ۳۰ دقیقه روز سه شنبه (بوقت تهران) طواف بگرد کره ماه را از فاصله تقریبا ۱۱۱ کیلو متری سطح ماه آغاز خواهد کرد و سرانجام در حدود ساعت ۱۹ و ۳۰ دقیقه روزجمعه «بوقت تهران» در میان اقیانوس‌آرام به کره زمین باز خواهد گشت.

درصورتی‌که موتور محرك اصلی تعبیه شده در کابین آپولو ۸ که ۲۰۵۰۰ لیور قدرت دارد در کار خود دچار اشکالی شود این خطر بوجود خواهد آمد که‌سرنشینان سفینه در مدار ماه و یازمین‌درخطر فلج‌و مرگ قرار گیرند. هرگاه این‌مدار خطرنا کاحتمالی ثابت نباشد آپولو ۸ سرانجام روزی‌به سطح ماه تصادم خواهدکرد وبکلی در هم خواهدشکست.

ژنرال‌فیلیپس‌خاطرنشان کرد که **موتور محرك اصلی آپولو ۸ که‌از نوع موتور های موشکی‌است پیش از آنکه مورداستفاده مه نورد آمریکایی قرار گیرد بیش از هزار بار در روی زمین آزمایش شده و نتیجه آزمایش ها همیشه رضایت‌بخش بوده‌است. علاوه بر این موتور موردبحث در بی وزنی فضا** میکوشد جلوی بروز چنین جنگی رابگیرد.

*** فشار شوروی**

محافل سیاسی بیروت احساس میکنند که شوروی به اعراب فشار شدیدی وارد خواهد کرد تا به حل سیاسی مسئله‌خاورمیانه رضایت‌دهند، حتی قبل از آنکه اسرائیل آمادگی خود را برای تخلیه مناطق اشغالی اعلام کند.

در جریان ملاقات گرومیکو با مقامات مصری ، سازمانهای کوماندوئی عرب هرگونه حل و فصل از طریق مذاکره را که شامل نجات مسلحانه مناطق اشغالی و باز گرداندن همه آوارگان و اعاده حقوق اعراب فلسطینی نباشد رد کردند. سازمان الفتح اعلام کرددر برابر فشاری برای یافتن راه حلی که متضمن اجرای تقاضای چریکهای عرب نباشد مقاومت خواهند کرد.

*** ۲۰ هزار زائر**

هزاران زائر از سراسر جهان امروز در بیت‌اللحم اجتماع کرده‌اند تا تولد مسیح را جشن بگیرند. تا آخر وقت امشب انتظار میرود که تعداد زائران به ۲۰ هزارنفر برسد.

قاهره - رویتر - آسوشیتدپرس - گرومیکو وزیر خارجه شوروی دیشب باجمال عبدالناصر ملاقات کرد. این دومین ملاقات آنهابرای بحث در باره وضع خاور میانه‌و تلاش شوروی جهت‌حل‌بحران این منطقه‌است.

دراین جلسه‌وزیران دفاع‌وخارجه مصر حاضربودند.

گرومیکو که‌روزشنبه واردقاهره شدقرار بود دوشنبه‌بمسکوبرگردد اماعزیمت خود را به تاخیرانداخته تا باز هم در باره وضع خاورمیانه با مقامات مصری‌بحث کند. مقامات مصری گفتند در پایان مذاکرات گرومیکو اعلامیه مشترکی‌صادر خواهدشد.

شایع است که‌وزیر خارجه شوروی در مذاکرات خود برنامه جدیدی برای صلح‌خاور میانه‌عرضه کرده است که به سازمان ملل پیشنهاد میشود. وخواسته‌است‌قبل از مطرح کردن آن با مصرمشورت کرده باشند.

منابع مطلع میگویند شوروی‌از جنگ جدیدی در خاور میانه‌نگران است‌زیرا باعث‌مقابله‌مستقیم‌شوروی وآمریکا خواهدشد و گرومیکو

۳دانشمند فضائی شوروی یکسال در «فضا» ماندند

مسکو - رویتر - خبرگزاری تاس خبرداد که سه دانشمند شوروی مدت‌یکسال دریك کپسول دربسته‌مانده‌اند تاشرایطی را که در سفر های فضائی طولانی پیش میاید مطالعه کنند و تحمل آنها سنجیده شود.

این‌سه‌نفر بعدا مورد همه‌گونه معاینات جسمانی و روانی قرار گرفتند ودرحال حاضر سلامت هستند کپسول این سه‌دانشمند شامل اطاقی بود که‌ارتباط هوائی باخارج نداشته ودارای باغچه‌یا گلخانه مانندی بود که اکسیژن آنها راتامین میکرده و فقط بایك‌تلفن باجهان خارج‌تماس داشته‌اند دراین‌مدت آنها غذاهای فضائی مصرف میکردند ومایعات راکه‌از تصفیه ادرارشان بدست‌می‌آید مینوشیدند وهمه احتیاجات آنهارا دستگاه هائی که‌در داخل کپسول بود تامین میکرد نتیجه این آزمایش بقول تاس موفقیت‌آمیز بوده است.

پاپ از اسرائیل و اعراب انتقاد کرد

مقامات امنیتی اسرائیل به شدیدترین تدابیر احتیاطی پرداخته‌اندتا زائران را از حملات چریکهای‌عرب در بیت‌اللحم محافظت کنند. بیت‌اللحم که مال اردن بود پس‌ازجنك ۱۹۶۷ در دست اسرائیل است.

با آنکه باران شدیدی در این شهر میبارد ، هتل داران انتظار مسافران جدید را میکنند. درهفته جاری بیش از هشتاد هواپیما به‌این شهر مسافر آورده است و وزارت جهانگردی اسرائیل‌برای‌جلوگیری از ورود اعراب به محل جشن ۱۰ هزار کارت مخصوص صادر کرده است که در واقع پروانه ورود به بیت‌اللحم میباشد.

*** انتقاد پاپ**

پاپ پل ششم در پیام کریسمس خود در پرده از اعراب و اسرائیل هردو انتقاد کرد و خواستار برقراری صلح در خاورمیانه گردید.

وی گفت یك طرف درخاورمیانه (اسرائیل) از مذاکره امتناع میکند و به مسابقه تسلیحاتی پرداخته واجرای‌تصمیمات‌بین‌المللی را بتاخیر میاندازد ، در حالیکه طرف دیگردرانتظارحل‌عادلانه مسئله آوارگان از مذاکره خودداری مینماید و در عین حال نفرت و انتقامجوئی را دامن میزند.

وهرروزخبراز بر خوردوخشونت و جنك میرسد که باعث اضطراب واندوه‌است

در این‌ضمن منابع مطلع میگویند، نیروهای عراقی مستقردرغرب‌اردن‌به نزدیك خط آتش بس در کنار رود اردن نقل مکان کرده‌اند.

ظاهرا پیشنهاد حرکت قوای عراقی را به‌خط آتش‌بس ژنرال حردان التکریتی به مقامات‌اردنی داده است و گفته که آنها هرچه به مرز غربی اردن و خط آتش‌بس نزدیکتر باشند بهتر است.

ونیروهای عراقی باید‌درمواضعی باشند که نیروی هوائی‌عراق‌بتواند بهتردر برابر حملات‌هوائی‌اسرائیل از آنها حمایت کند.

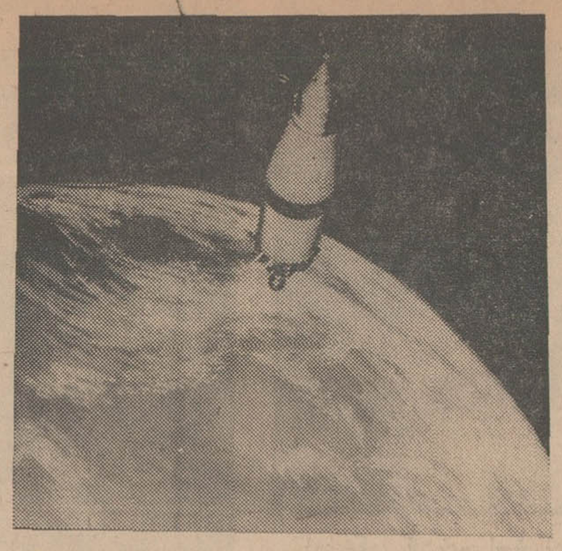

تصویری از سفینه «آپولو ۸» که پس‌از پرتاب از پایگاه کیپ کندی بسوی کره ماه در حرکت است.
این تصویر کابین «آپولو »را که هنوز سومین مرحله موشك ساتورن‌از آن جدا نشده‌است‌نشان میدهد.

فضانوردان و آزادی خبرنگار

کیپ‌کندی - خبرگزاری فرانسه - بروکسل مندل رئیس انجمن مراودات بین‌المللی امریکا دیشب پیامی خطاب‌به سرنشینان آپولو ۸ فرستادو از آنها خواست که هنگام طواف در مدار کره‌ماه به جنبش بین‌المللی جدیدی که‌برای کمك به آزاد کردن «آنتونی‌گری» خبرنگارزندانی رویتر در چین کمونیست تشکیل شده ملحق گردند. وی از ۱۷ماه پیش تاکنون‌در پکن زندانی است.

امضاء کننده این پیام مدعی است که بیش از صد هزار روزنامه نگار و شخصیت های مختلف دیگر در سراسر جهان‌از وی پشتیبانی میکنند.

درصورت ایجاد اشکال برای آپولو :

شوروی فضانوردان آمریکائی را نجات میدهد

بوخوم - کامینسکی مدیر رسدخانه بوخوم‌در آلمان‌غربی دیروز گفت که‌اگر سرنشینان آپولو ۸ در دام مدار ماه بیفتند، شوروی ها وسائلی دارند که‌برای نجات آنها بشتابند وی افزود شوروی که پیمان بین‌المللی نجات سفاین فضائی سرگردان را امضاء کرده یك سفینه سرنشین‌دار آماده برای پرتاب بسوی ماه دارد.

وی گفت در صورتیکه آپولو۸ نتواند خودرا از میدان جاذبه ماه نجات‌دهدو آمریکا تقاضای کمك ازشوروی بکند ،محققا شوروی مه‌نوردخودرادر مداری موازی‌بامدار آپولو بدور ماه خواهد فرستادو به‌آپولو خواهد رسید وسه‌سرنشین آپولو را برداشته‌بزمین برخواهد گرداند

شد و قابلیت رویت آنها تدریجا افزایش یافت. سرهنك فرانك - بورمان فرمانده عملیات آپولو ۸ توضیح داده که آنچه زمینی ها مشاهده می کنند نیمکره غربی زمین‌است. بورمان اضافه کرد که رنك زمین در همه جا از فاصله ۳۲۰ هزار کیلو متری آبی سیر است. ابر ها رنك سفید روشن دارند ، در حالی‌که نواحی‌خشکی زمین عموما برنك تیره مایل به قهوه‌ای مشاهده میشوند.

در تصاویری که بوسیله آپولو ۸فرستاده شد قطب شمال درسمت چپ سفلای کره زمین قرارداشت. تصاویر ارسالی آپولو ۸ از کره زمین بطور کلی فوق‌العاده جالب توجه‌وشگفت‌انگیز بود. تاریکی درسایه فرورفته یك نیم ونورانی بودن خیره کننده نیمه دیگر آن مخصوصا از مناظری بود که‌فوق‌العاده شگفت انگیز بنظرمیرسید.

در نخستین ساعات پس ازنیمه شب‌دیشب سرنشینان آپولو ۸ در حالیکه فقط چندساعت باجو ماه فاصله داشتند مقداری از موشك های کوچك سفینه را آتش کردند تافقط برای یك دقیقه‌مسیر خودرا تصحیح کنند.فضانوردان‌امریکائی سپس به استراحت‌پرداختندو ضمن افزایش دادن سرعت می کوب‌خود- حرکت بطرف ماه را ادامه‌دادند.

اعتراض فروشندگان ماهی تهران

فروشندگان ماهی :مامور باید مجری قانون‌باشدو طبق قانون عمل کند

ماهی قاچاق بایدصورت‌جلسه شده‌وسپس ضبط

ماموران بدون حضور نماینده دادستان وبی‌آنکه مجوز ماموریت را بگویندکانها را تخلیه کرده‌اند

جناب آقای نخست وزیر - رونوشت جناب آقای رئیس مجلس سنا - رونوشت جناب آقای رئیس مجلس شورای ملی - رونوشت جناب آقای رئیس انجمن شهر تهران - رونوشت جناب آقای وزیر دادگستری - رونوشت جناب آقای دادستان تهران - رونوشت شهردار محترم تهران - رونوشت سازمان بازرسی شاهنشاهی - رونوشت شورای عالی اصناف - رونوشت روزنامه اطلاعات.

افراد اتحادیه صنف ماهی فروش تهران‌بدین وسیله مستدعیات خود را بعرض رسانده ودرخواست رسیدگی دارند. این افراد اطمینان دارند که در عصر تحولات اجتماعی وپیشرفتهای‌شگرف کشور هرگز مقررات و قوانین مملکتی بهیچکس اعم از مامور و غیرمامور اجازه تعدی و اجحاف به حقوق هیچکس را نداده و رهبر ارجمند مردم ایران که نام این کشور را در سراسر جهان سرافراز کرده‌اند رعایت قانون و مقررات را به همه افراد کشور و بخصوص بماموران توصیه فرموده‌اند.

در این شرایط افراد صنف ماهی فروش بدین وسیله بعرض میرسانند که در تاریخ ۲ر۱۰ر۴۷ ساعت ۱۲ ظهر ماموران بدون اینکه ماموریت خودشان را بگویند و یا اینکه مورد انطباق اقدامات خود را براساس قانون یا مقررات خاصی ارائه بدهند و بدون حضور نماینده دادستان و دکانداران مغازه های کسبه خیابان اسلامبول را از ماهی تخلیه و هرچند ماهی در آنجا بود بردند. کسبه خیابان این اقدام را برخلاف مقررات وقانون‌دانسته‌وعقیده‌دارند که‌برای‌جلوگیری ازفروش‌ماهی قاچاق باید قانون اجرا شود نه نظرات شخصی ماموران - اگر بنظر ماموران ماهی موجود در دکان قاچاق باشد مامور باید قاچاق بودن ماهی را ثابت کرده و درصورت ثبوت ادعا اموال مردم را ولو بفرض محال قاچاق باشد ضمن صورت جلسه ضبط و باخود ببرند درحالی که ماموران برخلاف کلیه مقررات ابتدا صاحبان مغازه ها را از محل کسب خود اخراج و سپس بدون حضور آنها و نماینده دادستان وارد حریم کسب و کار آنها شده و بی‌آنکه صورت جلسه بکنند ماهی مغازه داران را با خودبرده‌اند. چولامسئولان به‌شکایات وتقاضاهای ماترتیب‌اثری‌نداده‌اند بدین وسیله شکایت خود را باینطریق به رئیس محترم دولت و سایر مقامات تقدیم و درخواست رسیدگی داریم.

علی پیش‌نشین ، مظفر قائمی - داداش کبیری ، فرامرز شادمان ، میری محمدی ، محمد غفاری ، امیرآقا میرصادقی ، نریمان ملك‌پور ، ابوالقاسم اسماعیلی ، عباس شیخ رضائی ، عزیز عرفانی ، حمدالله اسماعیل‌زاده ، اکبر حق‌پناه ، موسی فرج‌نژاد ، موسی اسلامی ، رضا علی‌آقائی ، رسول عابدی ، شاپور اسکندری ، منوچهر دادمند ، محمد ثریا ، توکل عابدی، حسن‌علی آقائی، قاسم‌نژاد ، عزیزالله قربان‌زاده ، قربان‌آقازاده، اکبرپناه ، علی قائمی ، اسماعیل قائمی ، حسن قائمی ، اصغر رضائی ، فتحعلی ملکی ، اسدالله ماهر ، علی قنبرچیان ، امیر جلیلی ، محمد صفارزاده ، رحمن ملك‌پور ، اسماعیل حبابی ، وجیه‌الله کاشانی ، سیاب مالکی ، سید حسن اسکوئی ، شاپور فرزین‌نیا ، محمد فرزین‌نیا ، عبدالله نجفی ، شهادت فتحی ، یدالله اکبری‌فر ، ابوالفتح رستمی‌پور ، عبدالله باقرپور ، ابراهیم هاشمی ، سیف‌الله ملکی ، باباعلی‌پور ، محمد پورعباسی

آ-۶۰۹۴۴

نماینده انحصاری درایران: شرکت سهامی اتفاق
پیچ شمیران - تلفنهای ۷۲۷۹۸-۷۲۷۹۹-۷۶۰۳۲۴

سازمان تلویزیون ملی ایران

پیرو آگهی قبلی مربوط به استخدام تعدادی دیپلمه برق و مکانیك برای دستیاری گروه های فیلم باطلاع کلیه داوطلبان میرساند که بمنظور اخذ معرفی‌نامه روز پنجم دیماه ساعت ۸٫۳۰ بکارگزینی سازمان تلویزیون ملی ایران واقع در خیابان پهلوی خیابان جانسپار پلاك ۲۳ مراجعه کنند.

۳-۱ آ-۶۰۶۹۴

آمریکا از شوروی تشکر میکند:

شوروی به آزادی ملوانان امریکائی کمک کرد

واشنگتن - اسوشیتدپرس- یك سخنگوی امریکائی امروز گفت بنظر میرسد که دولت شوروی در آزاد کردن ۸۲ ملوان اسیر امریکائی از زندان کره شمالی نقش مهمی داشته است وی گفت علاوه بر شوروی کشورهای دیگر نیز برای آزادی ملوانان امریکائی تلاش کردند و باین دلیل دولت امریکا ضمن پیامهائی از همه آنها تشکر خواهد کرد.

در این ضمن «کاپیتان بوچر» فرمانده کشتی پوئبلو ضمن یك مصاحبه مطبوعاتی در سئول پایتخت کره جنوبی گفت که کمونیستها با او و همکارانش با خشونت رفتار میکردند و آنها را شکنجه می‌دادند. «بوچر» گفت زندان کره شمالی بقدری وحشتناك بود که او تصورش را هم نمی توانست بکند «بوچر» افزود که چهار روز قبل از آزادی او و رفقاریش فهمیدند که زمان آزادی آنها نزدیك شده زیرا رفتار کمونیستهای عوض شده بود.

۸۲ نفر کارکنان کشتی پوئبلو که از طرف کره شمالی به امریکا تحویل شدند در یك بیمارستان کره جنوبی بستری گشتند تا مورد معاینه طبی قرار گیرند.

در اینجا نیز للوید بوچر، ناخدای کشتی پوئبلو گفت که او و کارکنانش را بدون هیچگونه ترحمی کتك میزده‌اند، و قسمت اعظم اسارت ۱۱ ماهه خود را در زندان مجرد بوده‌اند. این عده پس از آن که آزاد شدند امریکا یك اعلامیه «عذرخواهی» امضا کرد و قبول کرد که پوئبلو در آبهای کره شمالی جاسوسی میکرده است.

دیروز در روی پلی که کولاك برفی آنرا گرفته بود این عده تحویل مقامات امریکائی شدند ناخدا بوچر اولین کسی بود که از خط مرزی رد شد و دنبال او آمبولانس حامل جسد «دوان دانیل- هاج» که در موقع دستگیری کشته شده بود قرار داشت و بقیه دنبال آمبولانس بودند.

همزمان با این اعلام شد که دولت امریکا از ملل دیگر از جمله شوروی بابت کمکهائی که به آزادی کارکنان پوئبلو کرده‌اند تشکر خواهد نمود.

ریچارد نیکسون رئیس جمهوری منتخب امریکا امروز ضمن اظهار خوشوقتی از آزادی ملوانان گفت طرفدار آن است که اطلاعات لازم در باره کشورهائی مانند کره شمالی توسط کشتی ها و هواپیما های امریکائی جمع آوری شود، اما این وسائل را در جاهائی مستقر خواهد کرد که نزدیك به واحد ها ی امریکائی باشند و درصورتی که مورد حمله قرار گرفتند بتوان به کمك آنها رفت.

● خوشوقتی اوتانت

اوتانت دبیر کل سازمان ملل امروز از آزادی ملوانان امریکائی اظهار خوشوقتی کرد و گفت این یك اقدام بشر دوستانه است که ملوانان اسیر بتوانند ایام عید کریسمس را در میان خانواده های خود بگذرانند.

● تکذیب آمریکا

دولت امریکا، امروز ادعای دیروز کره شمالی را مبنی بر اینکه این دولت به مناسبت ورود کشتی پوئبلو به آبهای کره شمالی از آن دولت عذرخواهی کرده تکذیب کرد.

کره شمالی دیروز مدعی شد که پس از عذرخواهی امریکا حاضر به آزاد کردن سرنشینان پوئبلو شد. در این ضمن یك سناتور امریکائی پیشنهاد کرد که در صورت عدم آزادی کشتی پوئبلو امریکا علیه کره شمالی دست بعمل انتقامی بزند.

کاپیتان «بوچر» فرمانده کشتی پوئبلو دیروز بلافاصله بعد از خروج از مرز کره شمالی در اردوگاه امریکائی ها در یك مصاحبه مطبوعاتی شرکت کرد و در آن دولت کره شمالی را باعمال خشونت علیه اسرای امریکائی متهم نمود. این عکس «بوچر» را در کنفرانس مطبوعاتی دیروز نشان میدهد.
عکس رادیوئی اطلاعات

دوبچک و ژاکلین مرد و زن سال

ژاکلین کندی

دوبچك

رم- خبرگزاری فرانسه- امروز الکساندر دوبچك و ژاکلین «کندی» بعنوان مرد وزن سال انتخاب شدند. پانصد روزنامه نویس ایتالیائی و هر خارجی که در جریان انتخاب زن و مرد سال مورد پرسش قرار گرفته بودند به ژاکلین و دوبچك رای دادند.

دوبچك از پانصد رای موجود ۱۲۶ رای آورد. بعد از او فرانك بورمان فرمانده آپولوی هشت ۸۸ رای و نیکسون رئیس جمهوری جدید امریکا ۷۴ رای آوردند.

پروفسور بارنارد و رابرت کندی فقید بترتیب ۵۸ و ۲۷ رای داشتند.

از ۵۰۰ روزنامه نگاری که برای انتخاب زن سال مورد سئوال قرار گرفتند اکثریت معتقد بودند که در سال گذشته زنی که فوق العاده مهمتر از زنان دیگر باشد وجود نداشته و ژاکلین هم از جهت منفی امتیاز دارد.

سرانجام ژاکلین ۱۳۹ رای و «ورا» قهرمان ژیمناستیك چکسلواکی ۱۲۴ رای واتل کندی زن رابرت کندی ۱۷ رای آوردند.

آدم برفی در چین

هنك کنك- مسافرانی که از چین کمونیست آمده‌اند میگویند یك دهقان وحشت‌زده چینی خود را به مقامات حزب کمونیست در تبت معرفی کرده و اطلاع داده است که وقتی برای شکار به کوهستان رفته بود یك آدم برفی دیده است که قد بلند و پشمهای قهوه‌ای رنك داشته سرپا می‌ایستاده و مانند یك فوق بشر بنظر میرسیده است.

مراسم عیدنوئل

واتیکان - پاپ پل ششم رهبر کاتولیکهای جهان امسال برخلاف معمول همه ساله مراسم عید میلاد مسیح را در «تارانتو» واقع در جنوب ایتالیا برگزار خواهد کرد.

از سال ۱۸۴۹ تاکنون این دومین باراست که یك پاپ مراسم شب میلاد مسیح را در خارج از واتیکان برگزار می کند.

سفر ادوارد کندی

بوستون - روزنامه «بوستون کلوب» گزارش داد که سناتور ادوارد کندی سال آینده از چندین کشور آسیائی وافریقائی دیدن خواهد کرد. سناتور کندی پس از استقرار ریچارد نیکسون در کاخ سفید واشنگتن و پایان مراسم انتقال حکومت به جمهوریخواهان واشنگتن را ترك خواهد کرد.

باز نمی‌گردد

پراك- «اوتاسیك» معاون سابق نخست وزیر چکسلواکی در نامه ای که برای یکی از روزنامه های پراك فرستاده، نوشته است که ملیت چکسلواکی خود را حفظ خواهد کرد ولی از بازگشت باین کشور خودداری خواهد کرد.

اوتاسیك که پس از حوادث اخیر چکسلواکی به سویس پناهنده شده یکی از شخصیت های برجسته کابینه چکسلواکی بشمار میرفت.

بزودی

سیری نوین در زندگی یك زن وحدیث عشق بی آلایش یك مرد در دنیائی که غبار تیره تبهکاریها قلبهایشان را از هم جدا میساخت

یک فیلم از زرین دست
جاده تبهکاران
تکنی اسکوپ رنگی

پوری بنائی
محمد زرین دست
سپهرنیا و آنوش
مغفوریان - عزت اله وثوق
یدی - ایران قادری
اوج - مژگان - فرنگیس
و هنرمند خردسال لیلا فروهر

رقص جمیله

برای شرکت در قرعه‌کشی
۲/۵ میلیون ریال جایزه
فقط باید ۱۰۰ تومان موجودی در حساب پس‌انداز زندگی
بانک اعتبارات ایران
داشته باشید

نسل جوان فیلم جوان میخواهد
ریکی شین «معبود نسل جوان باگیتار سحرانگیز خود در عالیترین فیلم شادی‌بخش و نشاط آور سال، بهترین آهنگهای روز را به‌شما عرضه میکند

از صبح پنجشنبه فقط در
سینما پولیدور

ریکی شین. الگا اندرسن. الئونورا براون در فیلم
باگیتار من برقص
سینما سکوپ و رنگی
باشرکت: کریستینا گایونی

اثری سرور انگیز برای همه پسران ودختران

سخن

مجله ادبیات و دانش و هنر امروز

شماره هفتم دوره هجدهم بامطالب زیر:

وظیفه ملی از: دکتر خانلری - هست وباید بود از منوچهر بزرگمهر- چند شعر از «نزار قبانی» شاعر عرب به ترجمه شفیعی کدکنی - معرفی بهشت از دست رفته «میلتون» بقلم محمود کیانوش - فصلی از رمان «سواران» اثر جدید «ژوزف کسل» ترجمه رضا سید حسینی با بحث مفصل درباره آثاری که جوائز ادبی فرانسه به آنها تعلق گرفته است و با داستان ها و اشعار ومطالب متعدد دیگر.

منتشر شد

پنجشنبه ۵ دی
رویا
ارکستر جاز
ربلز
درشب نشینی سالن انجمن دوشیزگان و بانوان برای تهیه کارت ورزروجا به (خیابان بهار شمالی) نبش نامجو انجمن دوشیزگان و بانوان تلفن ۷۶۴۹۸۴ - ۷۵۶۸۳۱ مراجعه فرمائید.

غرب آمریکا بلرزه درآمده است

چون هفت زن پری پیکر بهمراه هفت دلاور ششلول بند عرصه را چنان برتبهکاران تنك کرده‌اند که هرگز نظیر آن دیده نشده است

بزودی
وسترنی خروشان بعظمت دشتهای بیکران غرب شاهکاری مافوق تصور واثری بالاتر از همه فیلمهای وسترن بزرك

شون کانری
بریژیت باردو
استیفن بوید
جک هاکینز
آنر بلاکمن. والری فرنچ
پیتروان ایک
و وودی استراد
درفیلم سینما سکوپ و رنگی

شالاکو

از فردا صبح در سینماهای
سانترال - ایفل - متروپل
هفت زن و هفت دلاور

سینما سکوپ رنگی
باشرکت: دیوید بیلی
آگاتا فلوری. لئو آنکوریز. روبرتو کامردل
آ- ۶۰۸۶۰

بیگانه بیا ... نامی خواهد شد برای گفتگو ... وتحسین
یک فیلم از مولن روژ

بهروز وثوقی
درفیلم
بیگانه بیا
فرخ ساجدی - مارینا متر - جلال
سناریست وکارگردان: مسعود کیمیائی
مدیرفیلمبرداری: مصطفی عالمیان موزیک متن: اسفندیار منفردزاده

از صبح پنجشنبه فقط در سینما مولن روژ
سیدنی پواتیه
برنده جایزه اسکار
آن بنکرافت
برنده جایزه اسکار
سیم باریک

تلی ساوالاس استیون هیل "Slender Thread" محصول پارامونت

بدنبال مذاکرات هیئت بازاریاب ایران

با جمهوریهای شوروی ۴ میلیون دلار معامله شد

* جمهوری های شوروی مایلند بدون واسطه با بازرگانان ایران داد وستد کنند

هیئت بازاریابی ایران پس‌از یك مسافرت شانزده‌روزه‌به چهارجمهوری شوروی همسایه ایران مذاکرات خود دابپایان رسانید وآقای‌محمدخسرو- شاهی باتفاق دوسه‌تن از اعضای‌هیئت بتهران باز گشت .

هیئت بازاریاب ایران در این‌سفر قرارداد هائی بارزش ٤ میلیون دلار منعقد کرد .

* علاقه زیاد

آقای محمد خسرو شاهی رئیس هیئت بازاریاب امروز به خبرنگار ماگفت: مذاکرات ما با چهار جمهوری شوروی تمربخش بود وبرنامه سفر ما قبلابرای چهار جمهوری آذربایجان وارمنستان و گرجستان وترکمنستان تهیه شده بود . رئیس تجارت خارجی شوروی قبلا از مسکو باهیئتی به‌باکو آمد ، واز هیئت ایرانی استقبال کرد ودر تمام مدت سفر به جمهوریهای چهارگانه همراه هیئت بود .

در این مسافرت متوجه شدیم که مسئولین جمهوری‌ها علاقه‌بسیار زیاد دارند که با ما مستقیما معامله کنند. آنها میگفتند : ما پول نداریم ولی‌کالا باندازه احتیاج داریم و معاملات را باید براساس مبادلات‌انجام دهیم‌واین کاری است که با خود شوروی انجام میشود .

* مذاکره مستقیم

ما در شوروی نیز توجه پیدا کردیم که جمهوری های مزبور استقلال‌کافی برای‌مذاکره و مبادله دارند ، آنها مایل بودند بدون واسطه یعنی بدون مذاکره بامسکومستقیما معامله نمایند و مدعی بودند که مذاکره مستقیم موجب میشودکه‌از احتیاجات یکدیگر بهتر آگاه گردیم . ماهم از این‌اشتیاق استقبال کردیم و قراردادهائی در آذربایجان شوروی بارزش یك‌میلیون دلار ودر ارمنستان بارزش یك‌میلیون دلار ودر گرجستان وترکمنستان هریك بارزش پانصد هزار دلارامضاء نمودیم طبق این‌قراردادها ایران تریکو و کفش و نظایر آن فروخته و متقابلا روغن خام تخم پنبه و آفتاب گردان وماشین آلات و نظایر آن خریداری کردیم.

* امکانات توسعه تجارت

ما در این سفر اطمینان پیداکردیم که در جمهوریهای مختلف شوروی بخصوص در جمهوری های جنوبی آن کشور امکانات فراوانی برای توسعه تجارت دوکشور وجود دارد ، بهمین جهت برنامه مذاکره و مبادله مستقیم با جمهوری های‌شوروی را دنبال خواهیم کرد و از این‌راه حجم‌مبادلات را زیادتر خواهیم نمود .

آقای خسروشاهی در پایان اظهار داشت جمهوریهای شوروی برای شاهنشاه آریامهر احترام‌فوق‌العاده‌ای قائل‌اند واز هیئت بازاریاب ایران پذیرائی شایانی بعمل آوردند .گزارش خبرنگار ما حاکی‌است که هشت تن از اعضای هیئت پس از پایان دعوت رسمی برای بازدید و استراحت به مسکو وبرخی باروپا عزیمت کردند.

رئوس برنامه سفر شاهنشاه‌و شهبانو به‌هند

● وزیر خارجه‌ووزیردارائی درالتزام رکاب‌خواهندبود

*همزمان‌بادیدار اعلیحضرتین از مدرس ، ناوگان‌نیروی دریائی شاهنشاهی ازاین بندر دیدن‌میکند

آقای پادمانبهان سفیر هنددر ایران عصر دیروز در ضیافتی که از طرف آقای بات‌وابسته‌مطبوعاتی سفارت‌هند بافتخارخبرنگاران‌رادیو هند برپاگردیده بود رئوس برنامه سفر یازده روزه اعلیحضرتین رابه هند در اختیار خبرنگاران مطبوعات قرارداد و تاکید کرد که مردم‌هند مشتاقانه در انتظار این دیدار با شکوه دقیقه‌شماری می کنند.

سفیر هند گفت که‌اعلیحضرتین روز پنجشنبه دوازدهم دیماه‌تهران را با هواپیما بسوی دهلی نو ترك میفرمایند.

آقایان اردشیر زاهدی وزیر خارجه ، جمشید آموزگار وزیر دارائی‌وشجاع‌الدین‌شفامعاون‌وزارت دربار از جمله شخصیت هائی‌هستند که در التزام رکاب اعلیحضرتین از هند دیدن میکنند .

مدت‌توقف اعلیحضرتین درپایتخت هندسه‌روز است‌و دراین سه روز مذاکراتی میان رهبران ایران‌وهند صورت میگیرد‌وشهبانو فرح ازچند مرکز اجتماعی و فرهنگی دیدن می فرمایند.

بعداز دهلی اعلیحضرتین به شهر جمشیدپور واقع در شرق‌هند مسافرت میفرمایند و برنامه اعلیحضرتین در این شهرصنعتی دیدار از چندواحد صنعتی ازجمله کارخانه لکوموتیو سازی‌است .

* دیدار از تاج محل

از جمشیدپوربرنامه های متفاوتی برای بازدیدازهندبرای‌اعلیحضرتین تهیه‌شده‌است .

شاهنشاه از جمشید پور به‌شهر نقدپور مسافرت میفرمایند و در اطراف جنگلهای این شهربرای شاهنشاه یك برنامه تفریحی‌شکار تهیه‌شده‌است . شاهنشاه پس از دو روز اقامت در این شهر به حیدرآباد سفر میفرمایند.

شهبانوفرح از جمشیدپور به قصد دیدار از «تاج محل »رهسپار شهر «آگرا » واقع در هشتادمیلی دهلی‌خواهند شدودراین شهر دانشگاه «آگرا » دکترای‌افتخاری تقدیم شهبانو خواهدنمود .

شهبانو سپس از اگرا به‌شهر اورنك آباد سفر میفرمایند وآثار تاریخی‌و هنری از جمله یك‌موزه معروف نقاشی مورد بازدید شهبانو قرار می گیرد وشهبانو سپس در حیدرآباد به‌شاهنشاه ملحق می - شوند.

* تقدیم درجه دکترا

در مدت اقامت در حیدر آباد دانشگاه معروف «عثمانیا» درجه دکترای افتخاری در حقوق تقدیم شاهنشاه خواهد نمود واعلیحضرتین سپس برای دیدار از بندر مدرس واقع در جنوب شرقی هندرهسپار این شهر خواهندشد .

در مدرس پالایشگاهی که با سرمایه گذاری مشترك ایران و هند در دست تکمیل‌است مورد بازدید قرار خواهدگرفت .

همزمان با دیدار اعلیحضرتین‌از مدرس ناوگان نیروی دریائی شاهنشاهی ازبندرمدرس یك دیدار دوستانه‌بعمل خواهد آورد.

اعلیحضرتین از مدرس رهسپار بمبئی خواهندشد . دربمبئی گروه کثیری از مردم‌ایرانی اصل‌زردشتی که اجدادشان‌دههاسال قبل به هند مهاجرت کرده‌اند برنامه های استقبال پرشکوهی ازاعلیحضرتین تهیه‌نموده‌اند.

شاهنشاه وشهبانو در مدت‌اقامت در بمبئی به شهر « ترومبئی» در نزدیکی بمبئی مسافرت میفرمایندو از تاسیسات انرژی‌اتمی دیدن می کنند . اعلیحضرتین روز ۲۳ دی ماه از بمبئی مستقیما‌بوطن باز می گردند.

نرخ گرمابه‌ها

باید قطعی اعلام گردد

* سماور ساز هاازبلاتکلیفی کار خود شکایت کردند

نمایندگان صنوف نانوا ، گرمابه‌دار و صنایع کوچك در اجتماعی که عصر دیروز داشتند مشکلات و گرفتاری های صنفی خود را عنوان کردند .

نانوا ها درمورد اصلاح آئین‌نامه نان از اقدامات انجام شده تشکر کردند و گرمابه‌داران خواستار شدند که از طرف شهرداری نرخ قطعی گرمابه ها اعلام گردد . درحال حاضر نرخ گرمابه ها براساس درجه‌بندی آنها اجرا میشود که مورد ایراد صنف گرمابه‌دار است.

* بلاتکلیفی

صاحبان صنایع کوچك و صنف سماور ساز اعتراض کردند که مدت سه سال‌است اداره شهرسازی شهرداری اعضای این صنف را بلاتکلیف گذاشته است باین علت که میخواهند صنایع کوچك را در یك منطقه مخصوص متمرکز سازند. اعضای صنف سماورساز گفتند ما حرفی نداریم حاضریم مطابق برنامه شهر سازی عمل کنیم‌ولی چرازودتر تکلیف مارا روشن نمیکنند تاافراد بتوانند با خیال راحت در توسعه کار خود کوشش کنند و سرمایه- گذاری نمایند .

صندوق پس‌انداز پستی تأسیس میشود

● سرویس های پست‌مالی، چك پستی و بروات‌پستی دایر خواهد شد

امروز یك مقام رسمی وزارت‌پست و تلگراف بخبرنگار اطلاعات گفت که‌برای جبران عقب افتادگی پست ایران ، دولت اعتبارات مهمی در اختیار وزارت پست‌و تلگراف وتلفن قرار داده است .

این مقام گفت : باهمکاری‌مهندسان بلژیکی پست ایران بصورت پست کشورهای اروپائی درخواهد آمد .

این مقام گفت : دربرنامه چهارم سیصد میلیون تومان اعتبار برای توسعه واصلاح وضع پست پیش - بینی شده وبااستفاده‌ازاین امکانات، در سراسر ایران سرویس های‌پست مالی ، چك‌پستی ، بروات پستی ، صندوق پس‌انداز پستی تاسیس‌می- شود بدین وسیله میتوان در جمع- آوری پس‌انداز های‌مردم سراسر کشور اقدام کرده و آنها را درراه های اقتصادی وصنعتی بکارانداخت.

ماموران پست ایران هم اکنون طرح های شماره گذاری آدرس ها واحداث تاسیسات توزیع ونواحی پستی و تربیت ماموران توزیع را بررسی میکنند و پس‌از آماده شدن این طرح‌هاتحول‌در پست آغازخواهد شد .

بیمار کلیه پیوندی بخانه‌اش رفت

روز گذشته مهری سهرابی بیمار کلیه‌پیوندی که پس‌ازمعالجه کامل از بیمارستان نمازی‌شیراز مرخص شده است باتفاق شوهرش با هواپیما وارد آبادان شد و مورد استقبال فرزندان و بستگان خودقرار گرفت .

سپس مهری باتفاق شوهرش با آقای مهندس مصدقی مدیر کل شرکت ملی‌نفت درحوزه قرارداد و مهندس لطیف رمضانیان رئیس کل شرکت سهامی تصفیه نفت ایران ملاقات کردند وقرارشد تامدت سه ماه بهزینه شرکت نفت مهری برای آزمایش های پزشکی به‌شیرازبرود. خبرنگارما درآبادان بدنبال‌گزارش خود افزود : مهری‌بطور رایگان‌بیمه عمرشده است و قرار است دهسال دیگر مبلغ ۱۰ هزار تومان بوی پرداخت شود واگر طی ۱۰ سال حادثه‌ای برایش پیش آمد ، مبلغ ٤۰هزار تومان بورثه‌اش پرداخت گردد .

امریکایاشوروی

کدامیك زودتر د رماه پیاده میشوند

با سفر آپولو۸ به مدار کره ماه وبا موفقیتهائی که قبلا درزمینه مسافرتهای فضائی نصیب شوروی شده است اینك در محافل مختلف این بحث پیش آمده است که‌کدام یك از دوکشور آمریکا یاشوروی در تحقیقات فضائی جلو هستند و کدام یك زودتر به ماه میرسند .

نظر قطعی

درباره این سئوال که در زمینه تحقیقات فضائی کدام یك از کشور های امریکا و شوروی پیشرفته تر هستند و زود تر در ماه پیاده‌خواهند شد آقای دکتر کشی افشار رئیس موسسه ژئوفیزیك دانشگاه تهران گفت :

گرچه علم را بایداز سیاست‌جدا نمود و دانشگاهیان نباید درسیاست مداخله نمایندولی‌موضوع اظهارنظر درباره پیشرفت شوروی یا امریکا در تحقیقات فضائی فعلا ممکن‌نیست اگر مقصود پیاده شدن در کره ماه است درباره آنهم از حالا نمی توان قضاوت عجولانه کرد . شوروی ها یك‌سری تجربیاتی‌دارند درباره‌ایجاد سکوب های فضائی یا میعادگاه‌های فضائی که واسطه بین زمین و کره ماه است درصورتی که امریکائی‌ها مستقیما میخواهند بدون استفاده از میعادگاه های فضائی در روی کره ماه‌پیاده‌شوند.قسمت عمده‌مشکلات، خروج از مدار زمین و ورود به‌حوزه کره ماه و فرار از جاذبه کره ماه و ورود مجدد بجو زمین است که مشترکا توسط امریکائی ها وروس ها انجام‌شده است‌مطالعات دو کشور مکمل یکدیگر بوده و طرفین از نتایج تحقیقات یکدیگر استفاده‌می نمایند .

* یك مسئله تبلیغاتی

تعداد افراد محقق تحقیقات‌فضائی در امریکا اعم ازمهندس، متخصص و پزشك و کارگر و غیره وهمچنین بودجه هائی که سازمان تحقیقات فضائی امریکا مصرف می نماید در بولتن های مربوطه منتشر شده‌است درصورتی که ازتعدادنفرات وبودجه تحقیقات فضائی شوروی اطلاعات دقیقی دردست نیست .

بعضی از خبرگزاری ها بطور غیرمستقیم اطلاع میدهند تعداد محققین و کارکنان امور فضائی شوروی ۳۰تا ۵۰ درصداز امریکائی ها بیشتر است و بودجه‌ای نیز که برای این کار بمصرف میرسانند شاید دو برابر باشد . صحت‌وسقم این اطلاعات بهیچوجه تائید نشده‌و شاید جز یك مسئله تبلیغاتی چیز دیگری نباشد .

● مسئله مراقبت

مسئله مراجعت سفینه توسط زوند پنجم شوروی و سایوز سوم و درپروژه هائی که در چندین ماه قبل توسط مقامات امریکائی انجام شده است از قبیل جمینی وغیره کاملا حل شده است .

نتایج نهائی برای هردو طرف علی‌السویه قابل استفاده است . از آنجه‌این تحقیقات‌بهیچوجه پیش‌بینی هائی ممکن نیست ولی قدرمسلم اینست که شاید در عید نوئل سال هفتاد دانشمندان‌طرفین، آزمایشگاه های تحقیقاتی فیزیکی ، هواشناسی، تحقیقات ذرات کیهانی و تشعشعات مختلف‌و آزمایشگاه‌های «اکولوژی» را در کره ماه ایجاد کنند .

نکته جالب در مقایسه پیشرفت تحقیقات طرفین آن است که‌برنامه های فضائی شوروی دریك لفافه‌ابهام پیچیده شده است درصورتی که برنامه های امریکا در دسترس کلیه ساکنین‌جهان قرار میگیرد بهرحال برنامه های طرفین هیچگونه تعطیل بردار نیست و باکمال جدیت ادامه دارد .

ارتباط تلفنی با شهرها

بقیه از صفحه اول

برای‌مکالمه از تهران باشهر کرج نمره دو رقمی «۰۲» اول گرفته میشود و مرکز کاریرخط تلفنی رابطور خودکار بمرکز کرج وصل کرده و مشترك آنگاه با گرفتن چهار شماره با مخاطب‌خود در کرج صحبت‌میکندوبرای‌مکالمه کرج‌باتهران نیز باید اول «کد » سه شماره‌ای مانند «۰۳۱» گرفته شود تا تلفن مشترك بامراکز تهران ارتباط یافته ومکالمه عملی گردد.

شرکت تلفن از هم اکنون‌برای استانهای ایران«کد» تلفن تعیین میکند که‌از «۰۱»شروع‌و تا«۰۱٤» خاتمه مییابد پس از تکمیل مرکز مخابرات خودکار ایران در میدان سپه باکمك این مرکز وشماره های «کد» از تهران باسراسر ایران‌مکالمه بدون واسطه امکان پذیر خواهدشد.

شرکت تلفن در سراسرتهران چهار صد کیلومتر کابل جدید نصب‌خواهدکرد یکصد کیلومتراز این کابلها بوسیله مقاطعه کارو در مدت ده ماه عملی خواهدشد . حفاری ونصب کابل و مرمت‌مناطق حفاری شده بعهده‌مقاطعه کاراست ودرنقاطی که‌بلوك بتونی نصب می گردد حفاری‌نخواهدشدشرکت تلفن صدکیلومتر دیگربوسیله ماموران خود کابل کشی میکند شرکت تلفن اعلام کرد که تلفن مشترکینی‌که تا آخر شهریور ماه چهل وشش وام داده بودند نصب شده و تنهاعده محدودی که‌برای واگذاری تلفن آنها کابل موجود نبوده باقی مانده‌اندولی تلفن آنها ذخیره شده‌است‌وبلا فاصله پس‌از نصب کابل‌وصل خواهدشد .تلفن های واگذار شده‌درنارمك، نیاوران ضرابخانه ، امیرآباد ،تهران‌شرقی بازار، تهران پارس قرار دارد و تلفن های تهران غرب ازدو ماه آینده‌شروع خواهدشد.

از صبح پنجشنبه در
سینما بولوار
حرص زندگی

O'HARA'S
سوزان پلشت
برادفوردیلمن
و بن‌گازارا
محصول یونایتد آرتیست
تماشای این فیلم برای اشخاص کمتر از ۱۸ سال ممنوع است

ژانویه
۱۹۶۹
در کاباره
مولن‌روژ

کاباره مولن روژ برای‌ژانویه ۱۹۶۹ بزرگترین و عالیترین برنامه های ایرانی و خارجی را که برای هیچ کاباره‌ای در خاورمیانه امکان ندارد اجرا خواهد نمود .
برای رزرو میز به دفتر کاباره مولن روژ ویاتلفنهای ۳۳۹۷۹۸ ـ ۳۳۹۳۳۷
مراجعه فرمائید
آ ـ ٦۰۸٦٤

همه‌شب در کلبه‌در بند
آکتور مشهور فرانکودویس از ایتالیا
اتراکسیون (رقص و آواز)
خواهران سیندیز از فرانسه
رزرومیز ۳ـ۸۳٤۲۲
آ ـ ٦۰۸۵٦

ساعات کار فروشگاه بزرگ ایران
تاپایان اسفند ماه ۱۳٤۷
صبحها : از ساعت ۹ تا ۱ بعد از ظهر
بعد از ظهرها : ازساعت۱۳الی۸و نیم‌بعدازظهر
جمعه ها : ازساعت ۹ صبح الی ۱ بعد از ظهر
رستوران تا ۳ بعد از ظهر . آ ـ ٦۱۰۷۲

تسلیت

دوست عزیز آقای هوشنك بزرگزاده

بانهایت تاثر درگذشت پدر بزرگوارتان‌راتسلیت میگویم .
امیراحتشام‌زاده
آ ـ ۲۰٤۸۱

دوست محترم‌جناب‌آقای مهندس ورنوس

بانهایت تاسف ضایعه درگذشت ابوی آنجناب رابجنابعالی و خانواده محترم ورنوس تسلیت عرض مینماید .
هوشنك نایاك
آ ـ ٦۱۰۱٦

جناب آقای مهندس شالچیان وزیر محترم‌وزارت‌راه

هیئت مدیره و عموم کارکنان شرکت‌مجم با تاثر و تاسف فراوان مصیبت وارده به آنجناب را صمیمانه تسلیت عرض مینمایند .
شرکت مجم
آ ـ ۳۰۵۷۳

جناب آقای مهندس شالچیان وزیر محترم‌وزارت‌راه

باانده فراوان مصیبت وارده به‌آنجناب‌را صمیمانه تسلیت عرض نموده صبر و شکیبائی عموم‌بازماندگان را از خدای بزرك آرزودارم .
مرادپناهپور
آ ـ ۳۰۵۷۱

دوست عزیز آقای فرهادنیك‌نفس

بانهایت تاسف درگذشت ناگهانی پدربزرگوارتان رابشما و خانواده محترم تسلیت عرض نموده و خودرا در غم شما شریك میدانیم .
ابراهیم سینا ـ عظیم کرباسی
آ ـ ۳۰۵۷۵

استادان گروه کالبدشناسی دانشگاه تهران

باکمال تاسف درگذشت تیمسار فقید دکتر نیك‌نفس استاد سابق دانشکده پزشکی رابابازماندگان آنمرحوم تسلیت عرض مینمایند .
آ ـ ۳۰٦۰۳

امروز اورا درمیان خود نمی‌بینیم . ولی انسان دوستی و محبت پدرانه و دانشی که‌درمابودیعه گذارده همیشه درمدنظرمان جاودان خواهد بود .

باکمال تالم و تاثر درگذشت شادروان تیمسار دکتر نصراله نیك‌نفس استاد وبنیان‌گزار تشریح انسانی دانشکدهٔ پزشکی دانشگاه ملی ایران را بعموم ملت‌ایران بخصوص خانواده شریف آن فقید سعید- جامعه پزشکی ایران ـ وکلیه استادان ـ دانشجویان و کارمندان دانشکده‌پزشکی دانشگاه ملی ایران تسلیت عرض نموده بقای عمر بازماندگان آن استاد بزرگوار راآرزومندیم .
استادان و دانشجویان سال سوم (اول) پزشکی
آ ـ ۳۰۵٦۹

آقای احمد کردستانی

من از طرف خود و همکارانم درگذشت بـادر عزیزتان را بانهایت تاثر تسلیت میگویم .
سرهنك ستادمرتضی‌وجدانی
آ ـ ۳۰۵۷۹

تیمسار سرلشگر شریعتزاده

باانده وتاثر فراوان مصیبت جانگداز راازطرف خود و همکارانم صمیمانه تسلیت عرض مینمایم .
سرهنك‌ستاد مرتضی وجدانی
آ ـ ۳۰۵۷۹

جناب آقای حسن مکی

رئیس محترم کارگزینی شرکت ارج

مصیبت وارده را بشما و خانواده محترم تسلیت عرض مینمائیم .
غلامرضا زکی‌پور ، رفیع‌زاده ، محمود قویدل، منوچهر فلکشاهی
آ ـ ٦۱۰۲۸

دوست عزیز جناب آقای دکتر امیرعبدالوهابی

دوستان‌ویاران همدوره‌ای درگذشت برادرگرامیتان راصمیمانه تسلیت گفته بقای عمر جنابعالی و خانواده محترمتان را از خداوند متعال مسئلت مینمایند .

فارغ‌التحصیلان سال ۳۲ دانشکده پزشکی‌تهران

دکتر آتین ، دکترآجودانی ، دکتر احسانی ، دکتر اشتری‌نسب ، دکتر اسکوئی ، دکتر اقبالیان، دکتر امامی ، دکتر امیرحسینی ، دکتر امیرسرداری دکتر امین ، دکترامین‌پیروز ، دکتر ایزدیان ، دکتر برجیس ، دکتر بقائی ، دکتر بقائی‌یزدی ، دکتر بنکداریان ، دکتر بهادری ، دکتر بهتاش ، دکتر بهزاد ، دکتر بزرك‌نیا ، دکترپوراشرف ، دکترتهمتنی دکتر جعفریان ، دکتر جلالی ، دکتر جهانگیری ، دکتر چنگیزی ، دکتر حاجبی ، دکتر حاجیها ، دکتر حسامی ، دکتر حکمتی ، دکتر حمیدزاده ، دکتر حاجیلو ، دکتر حکمی ، دکتر حکیمی ، دکتر خطیر، دکتر خلیل‌اللهی ، دکتر خیرمحمدی ، دکترداد‌گری دکتر دیبا ، دکتر دانش‌پژوه ، دکتررشدامامی ، دکتر رهبری ، دکتر زرگرپور ، دکتر زهتاب،دکترسرکاری دکترسرلتی، دکترسوبیکیان، دکترسیف،دکترشاریم، دکترشاهین، دکترشریبانلو، دکترشریعت،دکترشفیعی دکتر شریف نراقی ، دکتر شهروینی ، دکتر صفائی دکترصادقی‌نژاد ، دکتر طوماری ، دکترعباس‌زادگان دکتر عدنانی ، دکتر فضلعلیزاده ، دکترقطین ، دکتر فروحی ، دکتر فرور ، دکتر فروزین ، دکتر فرهاد، دکتر کرامت‌الله فرهودی ، دکتر ابوالحسن فرهودی دکتر فهید ، دکتر فیاض ، دکتر فیروزآبادی ، دکتر فولادی ، دکترقاضی‌نیا ، دکتر قضائی ، دکتر کامیار، دکترکیا ، دکتر کوچکپور ، دکتر کامفر ، دکتر کوچصفهانی ، دکتر گیلك ، دکتر مبین ، دکترمتین دکتر مرعشی ، دکتر مستجابی ، دکتر مشکوتی،دکتر مقدسی ، دکتر موسوی ، دکتر مولوی ، دکترمهدی نژاد ، دکتر مرندی ، دکتر مجیدی ، دکتر ناظمیان، دکتر ناصر امینی ، دکتر نیاکوثری ، دکتر نصیر تفرشی ، دکترنوبان ، دکتر نیکفر ، دکتروفائی،دکتر وکیلیان ، دکتر هویك ، دکتر هوشیار،دکترهیرمند دکتریکانی

درگذشت شادروان عبدالعلی زنبهاری،دانشمند گرانقدر موجب نهایت تاسف دوستان گردید .

مراتب همدردی خودرا به‌بازماندگان ارجمند تقدیم داشته بروان پاك آن مرحوم درود میفرستیم.

آدمیت ، اخروی ، اصغری ، الهی ، امینی ، برزگر ، ریاحی ، سعیدی ، طهوری ، فرهمندی ، فرهنك ، موتمن ، معاونی ، معلم ، مهذب ، میرمیران زندیپور
آ ـ ۳۰٦۰۵

جمعیت پزشکان وزارت بهداری بانهایت‌تاسف درگذشت شادروان دکتر نصراله نیك‌نفس پزشك وظیفه‌شناس وعالیمقام رابعموم همکاران بخصوص به برادر ارجمند آنمرحوم جناب آقای‌دکتربزرك‌نیك‌نفس عضو شورای عالی جمعیت تسلیت میگوید .
دبیر جمعیت ـ دکتر اعتمادی
آ ـ ٦۱۰۲۲

تیمسار سپهبد داوری

بانهایت تاسف مصیبت وارده را از طرف خودو همکارانم صمیمانه تسلیت عرض میکنم .
سرهنك‌ستاد مرتضی وجدانی
آ ـ ۳۰۵۷۹

جناب آقای عبدالحسین زهری

بانهایت تاسف درگذشت خواهر گرامتان رابشما تسلیت عرض مینمائیم .
حسین ایرانی ـ مجتبی بیات
آ ـ ٦۱۰۰٦

آقای عبدالحسین زهری

کارکنان وکارمندان شرکت سهامی ساختمانی بانه بانهایت تاسف درگذشت‌نابهنگام‌همشیره گرامیتان رابشما و خانواده محترمتان تسلیت عرض مینمایند.
آ ـ ٦۱۰۰٦

تیمسار سرتیپ‌رزم‌آرا

باانده‌و فراوان درگذشت پدر گرامیتان را از طرف خود و همکارانم صمیمانه تسلیت عرض‌میکنم.
سرهنك‌ستاد مرتضی وجدانی
آ ـ ۳۰۵۷۹

تیمسار سرلشگر شریعتزاده

مصیبت وارده را از سوی خود و همکارانم بحضور تیمسار تسلیت عرض مینمایم .
خرم‌آباد لرستان ـ سرهنك ستادعبدالحمیدایران‌نژاد
آ ـ ٦۰۹٦۲

تیمسار سپهبد داوری

مصیبت وارده را از سوی خود و همکارانم‌بحضور تیمسار تسلیت عرض مینمایم .
خرم‌آبادلرستان ـ سرهنك‌ستاد عبدالحمید ایران‌نژاد
آ ـ ٦۰۹٦۰

تیمسار سرتیپ دکتر احمدپورسینا

پزشکان پرسنل بیمارستان شماره۲ نیروی‌هوائی فوت پدر بزرگوار آن تیمسار رابعموم بازماندگان خصوصا جنابعالی تسلیت عرض مینمایند .
آ ـ ٦۰۹٦٤

تیمسار سرتیپ‌ابراهیم معتمدی

بانهایت تاسف وتاثر مصیبت وارده را به‌شماو خانواده محترم تسلیت میگوئیم .
سرتیپ مصطفی‌نعیمی‌وبانو
آ ـ ۳۰۲۲۳

تیمسار معظم سرتیپ رزم‌آراء

هیئت مدیره و کارکنان شرکت سهامی تولید دارو بدینوسیله مراتب همدردی و تسلیت خودرا بمناسبت فوت پدر گرامی آن تیمسار معظم تقدیم داشته بقاء عمر و دوام خاندان جلیل آن مرحوم رااز خداوند متعال مسئلت دارد .
آ ـ ۳۰٦۳۹

تیمسار سرتیپ‌رزم‌آرا

بانهایت تاسف وتاثر مصیبت وارده را تسلیت عرض مینماید .
سرهنك بهاءالدینی
آ ـ ۳۰٦۱۳

سرکار سرهنك دکترمکی

باکمال تاسف مصیبت وارده را تسلیت عرض مینمایم .
سرلشگر دکتر اصلانی ـ سرتیپ‌دکترنیك‌نژاد
آ ـ ۳۰۵۸۳

تیمسار سرتیپ رزم‌آرا

افسر ، درجه‌داران و کارمندان دایره ترابری سازمان تعاون درگذشت جناب آقای سیدعبدالکریم میرمحمدصادق پدر بزرگوار آن تیمسار معظم را تسلیت عرض مینمایند .
سرهنك شریف ریاضی
آ ـ ۳۰٦۲۱

مردی از جنگل

وجود این مرد عجیب که رفتاری شبیه حیوانات دارد مردم گیلان را بحیرت انداخته است

اوهمنشینی جز گرازهای وحشی ندارد...!

او، در این دنیای بزرگ تنهای تنها است... گذشت روز وشب برای او یکسان است و تنها چیزی که بوجودش میآورد زمزمهٔ درختان جنگلی است وهمهمهٔ حیوانات وحشی، بهمین سبب است که همیشه از آدمها میگریزد و شب وروز درجنگلهای پهناور شمال باحیوانات آمیزش دارد ...

این مرد عجیب که اینک در جنگلهای طوالش گیلان زندگی میکند، تابحال چندبار بشهر روی آورده وعده‌ای اورا دیده‌اند که یك چوبدستی بزرگ بدست داشته و بی‌آنکه اعتنائی باطرافش داشته باشد، روانه مقصد نامعلومی شده‌است.. حرف زدن نمیداند وبهمین سبب هیچکس از نام ونشان او اطلاعی ندارد وبیشتر اهالی اورا بنام «مردجنگلی» می‌شناسند..

او چندروز پیش هنگامیکه سوار بریك گراز وحشی بود. وارد یکی از قراء گردیدواهالی رابهراس انداخت ولی ساعتی بعد ناپدید شد. تاکنون عده‌ای ازاهالی جهت یافتن مکان و ماوای این مردجنگلی بداخل بیشه‌ها و جنگلهای کوهستانی رفتند ولی نتوانسته‌اند هیچگونه اثری از او بدست بیاورند وطرز زندگی وی تا بحال درپرده ابهام باقیمانده‌است.

چندی قبل نیز یکی از هیزم شکنهای قراء طوالش مرد جنگلی راموقعیکه باچندشغال و گرازسرگرم بازی بود مشاهده کرد و با حیرت متوجه شد که او باحیوانات جنگلی وسیله کشیدن نعره و زوزه حرف میزند !

یکبار، اهالی طوالش این مردعجیب راکه همراه یك گرازوحشی بقریه‌ای وارد شده‌بود گرفتند، باو لباس نظرش قراردادنداما او سرانجام فرار پوشاندند و مدت ۱۵ روز تحت کرد ودوباره بجنگل پناه برد !..

هربار مردجنگلی درقراء گیلان دیده میشود، مردم کوچه‌و بازاراو را در میان میگیرند وبا حیرت ، حرکات عجیب وغریبش را تماشا میکنند .

مرده در تابوت زنده شد !

«کبری» هفتاد سال داشت و در اواخر عمر با درد بیدرمان سرطان دست‌وپنجه‌نرم میکرد، عاقبت هم بیماری سرطان براو غالب شدودر یکی از شب های هفته پیش دعوت حق را لبیك گفت ، اقوام و خویشان ، همسایگان و آشنایان جمع شدند تا «مرحومه» کبری را روانه گورستان کنند ولی هنگامی که‌وی‌را بتابوت نهادند وخواستند روی‌او را بپوشانند، کبری نیم خیزی کرد و داخل تابوت نشست و بنظاره مردم پرداخت . آنانکه دل وجراتی نداشتند فرار کردند و قلیلی که قوت قلب بیشتری داشتند زیربغل «کبری» را گرفته و بر روی تشك نشاندند .

این واقعه جالب در فیض‌آباد کرمانشاه رویداد . سرانجام دسته‌دسته مردم که‌از شنیدن این موضوع دچار اعجاب شده بودند برای‌ملاقات‌کبری بخانه وی می آمدند و امروز هم‌عده دیگری بدیدارش شتافتند که بناگاه پس از احوال پرسی با آنان نقش‌برزمین‌شد وبراستی مرد !

ماهی در نایلون !

از طرف شرکت شیلات تعدادزیادی ماهی کفال دربسته های نایلونی دو کیلوئی بین اهالی «رستمرود» وتوابع توزیع شد بنا بگزارش خبرنگار ما در رستمرود : دسته های مذکور هر عدد بمبلغ ٦١ ریال بفروش رسید . اهالی ضمن اظهار تشکر از مسئولین شیلات انتظار دارند با توجه به‌انواع ماهی که دراختیاد شیلات است .ماهی های دیگر نیز دراین محل بفروش برسد .

نگاهی به شهرستانها

پیمان مرگ..!

سه نفر باهم خودکشی کردند

سه نفر باسامی فرصت کریمی ۳۵ ساله ، خدابخش حسینی ۱۸ ساله ، سیم‌طلا ۳۰ ساله که باهم منسوب بودند هم‌پیمان شدند که‌در ساعتی معین بزندگی خویش خاتمه دهند . ازاینرو مقداری سم پاراتیون تهیه کردند و باهم سر کشیدند .

خبرنگار ما در کرمانشاه گزارش داد : علت واقعی این‌پیمان شوم‌هنوز روشن نشده است و درباره هرکدام پرونده‌ای جداگانه تنظیم شد و به دادسرای کرمانشاه احاله گردید .

«مجتبی کازرونی» چگونه خودکشی کرد؟

● او ببهانهٔ اینکه میخواهد تمرین تیراندازی کند مستخدمین را ازباغ‌بیرون کرد و ساعتی بعد جنازه خون‌آلودش را یافتند

برای تحقیق درباره خودکشی مجتبی کازرونی فرزند آقای محمد جواد کازرونی کارخانه‌دار معروف اصفهان اقدامات وسیعی شروع شده ویك کارشناس اسلحه‌مشغول مطالعه است تامعلوم شود گلوله‌ای که به شقیقه‌مرحوم‌مجتبی کازرونی شلیك شده مربوط بهمان‌اسلحه‌ای است که دردست او بوده یا نه و ضمنا از چه فاصله ای گلوله به شقیقه او شلیك شده‌است .

خبرخودکشی مجتبی کازرونی دیروزباطلاع‌خوانندگان عزیزرسید واز روز گذشته تا بحال تحقیقات مفصلی‌دراین زمینه صورت‌گرفته اما هنوز بدرستی معلوم نیست که اوواقعا خودکشی کرده یا اینکه جنایتی روی داده است .

تمرین تیراندازی

بطوریکه بعضی‌ازاقوام‌وآشنایان مقتول اظهار داشته اند ، اوبعداز ظهر پریروزبه باغ خود واقع در گلشهر رفت و مستخدمینی راکه در باغ‌بودند ببهانه ای بیرون کرد. حدود نیمساعت بعد مستخدمین متوجه صدای شلیك چند گلوله که ازداخل باغ بگوش میرسید شدند ولی چون مجتبی معمولا در باغ به تمرین تیراندازی میپرداخت تصور کردند که او مشغول تمرین است .

مجتبی کازرونی (مقتول)

مدتی بعد ، همسر مجتبی برای انجام کاری بسراغ شوهرش رفت وسرانجام در یکی‌از اطاقها با جنازه خون‌آلود او روبرو شد ..

زندگی لطفی‌ندارد

همانطورکه دیروزاطلاع دادیم، مجتبی هیچگونه‌نوشته‌یاوصیتنامه‌ای از خود بجانگذاشته‌و همین‌موضوع موجب شده که عده ای تصور کنند وی‌توسط شخص‌دیگری‌بقتل‌رسیده است

ازطرفی ، بعضی از آشنایان و نزدیکان مقتول‌می گویند : مجتبی اغلب اوقات افسرده ومغموم بود و حتی چندبار گفته بود که دیگر زندگی برای‌او لطفی‌ندارد :

برف

نان‌گرگهارا آجر کرد

شدت باران و برف در حومه سبزوارسبب‌شده که‌گوسفندان در آغل های خودبخوابند وبرای چرا به بیابان نروند ، درنتیجه گرگ ها که بعلت نبودن طعمه در بیابان ، نانشان آجر شده بود ، به‌آغل گوسفندان درقریه فتح‌آباد طبس حمله برده و ۷۵ راس گوسفند را دریدند. گرگ ها پس از اینکار فراری شدندو دست هیچیك از ساکنان قریه هم به آنها نرسید .

شهرها و نرخها

● رشت - برنج :

برنج صدری درجه یك اعلا (استخوانی درباری) هرکیلو از ۳۳ تا ۳۸ ریال .

صدری درجه ۲ - هرکیلو ۲۶ الی ۲۹ ریال .

صدری درجه ۳- هرکیلو ۲۲ الی ۲۴ ریال

چمپا - هرکیلو ۱۵ ریال و ۵۰ دینار

نیم‌دانه صدری - هرکیلو ۱۵ الی ۱۸ ریال .

نیم‌دانه چمپا - هرکیلو ۹ الی ۱۱ ریال

(بعداز ماه رمضان ، برنج در گیلان تقریبا کیلوئی یك ریال ترقی کرده است .)

* کرمانشاه - روغن :

روغن کرمانشاهی درجه یك‌هرکیلو ۲۱۰ تا ۲۲۰ ریال

وضع هوا و راهها

* آمل : امروزهوای آمل‌آفتابی است . جاده هراز باز است و رفت‌وآمد اتومبیل ها بطور عادی ادامه دارد ولی در گردنه امامزاده هاشم بعلت یخ زدگی قسمتی ازجاده ، اتومبیل ها باید با زنجیر چرخ حرکت کنند .

* چالوس : هوای چالوس نیمه آفتابی و سرد است . جاده باز میباشد ولی در قسمتی از منطقه کندوان ، جاده بعلت یخزدگی لغزنده است و رفت‌وآمد اتومبیل های بدون زنجیر چرخ در این قسمت از جاده بسختی انجام میگیرد .

* خراسان : در بعضی نقاط خراسان ازجمله درگز ، شیروان ، کلات و باجگیران ریزش برف و باران بطور پراکنده ادامه دارد و هوای خراسان بطور کلی سرد و متغییر است .

دیروز راه کلات - مشهد بعلت ریزش برف و یخ زدگی جاده برای پنجمین بار بسته شد و مامورین اداره راه برای باز کردن‌جاده تلاش میکنند .

* خوزستان : از بامداد امروز شرجی شدیدی سراسرخرمشهر و آبادان و خلیج‌فارس را فرا گرفته و وجود مه غلیظ باعث توقف کلیه کشتی ها وموتورلنج ها در خلیج‌فارس شده است. میزان شرجی‌هوا ۹۵ درصد است بطوری که از شاخه های درختان آب میچکد ..

غسالخانه صحرائی و«مونتاژ» تابوت !؟

هموطنان ما در بخش «ماسال» قبل از هرچیزبفکر مرده‌ها افتاده‌اند و درخواست دارند که مسئولین‌امر اصلاحات را از اموات شروع کنند و بعد به زندگان برسند !

میگویند : دربخش ما گورستان نیست ، غسالخانه هم بشرح ایضا، بهتر بگوئیم که تابوت هم نداریم !

ماسالی‌ها میگویند: اهالی ماسال وقتی‌میشنوند که یکی‌ازهمشهریانشان دعوت حق را اجابت کرده است جمع میشوند ، پشته‌ای هیزم فراهم میکنند ودر کنار رودخانه چادری نصب مینمایند (غسالخانه صحرائی). بعد بسراغ مرده میروند ، آنرا برتابوتی «مونتاژ شده که از چند قطعه چوب و چند متر طناب است» خوابانیده و در زیر چادر تغسیل میکنند . و حسب‌المعمول باسلام و صلوات در تپه‌ای که نزدیك بخش است بخاك میسپارند . ملاحظه می فرمائید که همکاری هر مشکلی را از سرراه برمیدارد ، حتی مشکل اموات را ؟!

شغال زنگوله‌دار !؟

خانه های محله «مازگان» قمصر از قدیم و ندیم تاکنون درو دیوار ندارد بهمین‌جهت‌اغلب‌شب هاشغالی بدون سرو صدا بداخل خانه‌هایشان می آمد و برایشان ایجاد مزاحمت میکرد!، مثلا شب فلان زن روستائی کیسه ماستی به درخت آویزان می کرد، فردا صبح میدید که فقط کیسه خالیش مانده! خانواده دیگر صبح که از خواب برمیخاست‌متوجه میشد که چند لنگه‌از کفش‌هایشان بتاراج رفته است .

عاقبت کاسه صبر مردم صبور قمصر لبریز شد ، ابتدا تصمیم به کشتن او گرفتند ولی بعدا بعللی ازاینکار منصرف شدند، عقلای قوم نشستند و گفتند بهترین راه گیر- آوردن شغال‌وآویزان کردن‌زنگوله بگردن اوست . بهمین روال هم‌عمل شد و حالا وقتی صدای زنگوله از چند صد متری شنیده میشود .آنها میدانند که میهمان ناخوانده و مزاحم ! دارد بسراغشان می آید .

گوسفند های ترکیه بتدریج وارد میشوند

بموجب قراردادی که‌بین شرکت گوشت تهران و مقامات ترکیه به امضاء رسیده است ، قرار است چهارصد هزارراس گوسفندبتدریج از ترکیه وارد ایران شود .

هم‌اکنون روزانه بیست تا سی کامیون گوسفند از طریق مرز بازرگان وارد ایران میشود. بعلاوه چوبداران ایرانی هم‌بطور آزادتعداد زیادی گوسفند از ترکیه خریداری کرده‌اند که پس از ورود به ایران، در تهران و سایر شهرستان ها توزیع میشوند .

آگهی استخدام رسمی وزارت پست و تلگراف و تلفن

بدینوسیله باستناد نامه‌شماره۳۶۹۷۲ر آ-۱۱ر۹ر۴۷ سازمان‌امور اداری‌و استخدامی کشوراسامی‌قبولشدگان درامتحانات کتبی‌بشرح زیر اعلام میگردد.

الف - کارشناس امور اداری

۱)احمد کوچك
۲) غلامعلی نخعی‌هریوند
۳)حمید بهرامی احمدی

ب- تکنیسین بیسیم ومتصدی بیسیم۵۰ واتی

۱)علی خدابخش
۲)سید محمد پور غلائی
۳)عبدالصمد پارسا
٤)جعفر کفاشیان آذری
٥)عباس مهاجرانی عراقی
٦-احمد وخشوری
۷- عبدالله مطبوعی‌نژاد
۸- سیدزهرا اردیبهشت
۹-پروین شجاغی باغینی
۱۰- حبیب آهنگرنظری
۱۱- قاسم علی‌کریمی
۱۲- علی‌اکبرایناللو طاینه‌یغملو
۱۳- محمدقلی رئیسی
۱٤- اصغر طرفه‌نژاد
۱٥- ابی های کاهن‌زاده
۱٦- رسول‌قلعه

ج- مسئول گروه خطوط

۱- عباس‌راد
۲- محمدباقر کسرائی
۳-هاشم موسوی
٤-فریدون فریدبخش
٥- یعقوب جعفری
٦- احمدغفاریان طوسی‌ثانی
۷- جلال میراحسنی
۸- احمدجعفری کمال‌آبادی
۹- ناصر سیاس مقدم
۱۰- محسن سرایگرد افشاری
۱۱- حبیب‌الله وکیل‌الرعایا
۱۲- شاهرخ‌نوربخش
۱۳ - عبدالمجید اکبری‌دیلمی
۱٤- محمد کارگران
۱٥-تقی روئین
۱٦- عبدالله طاهری
۱۷- جمشید افضلی
۱۸- الیقلی سیرانی گرگری
۱۹- سیدصادق‌طوسی
۲۰- فضل‌الله ماستری آشتیانی

د - نقشه‌کش

۱-سید عبدالرسول بلادی
۲-رسول‌زرین
۳- مجتبی کریمی

ه - طراح

۱-زینال صارمی غبی
۲-اسماعیل سیدقاسم

از نامبردگان فوق‌دعوت میشودبرای انجام مصاحبه روز پنج شنبه ۱۲ر۱۰ر۴۷ ساعت ۸ صبح در محل سالن امتحانات‌سازمان اموراداری واستخدامی کشور حضور بهمرسانند. م‌الف۹۵۴۹

رئیس‌اداره کل کارگزینی

آ-۶۰۶۵۰ ۱-۳

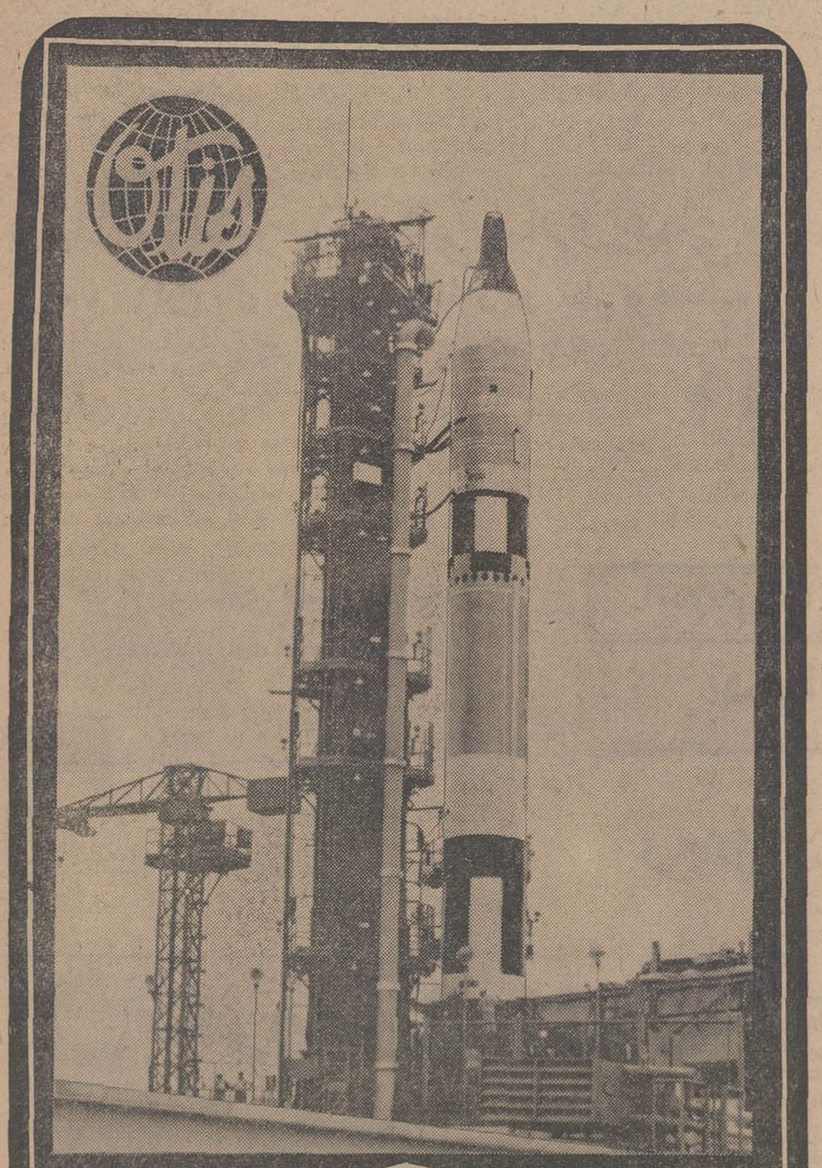

دستگاههای بالابرنده موشکهای عظیم درکیپ‌کندی

آسانسور اوتیس

نماینده انحصاری : شرکت شعله‌خاور

خیابان تخت جمشید چهارراه بهار تلفن ۴۵-۷۵۶۱۴۱

شرکت سهامی خطوط کشتیرانی ملی آریا

بدینوسیله باطلاع میرساند که کشتی‌راکار

M/V RAGAR
PEL Voy. 4

طبق دستور مقامات بندری کالای خرمشهر را دربندر شاهپور تخلیه مینماید .

کشتی مزبور ازتاریخ ۲۶ر۹ر۴۷ در بندر شاهپور مشغول تخلیه است خواهشمند است جهت دریافت اسناد مربوطه باشعبه این شرکت در خرمشهر خیابان پهلوی شماره ۹۸صندوق پستی شماره ٤٠٤تماس گرفته و کالاهای خودرا ازبندر شاهپور دریافت دارند .

شرکت سهامی خطوط کشتیرانی ملی آریا

کوره‌ها خراب شد، با مشکل تلفن چه کنیم

برقراری ارتباط تلفنی بین شهری - تهران بستگی به ریزش باران دارد!

نصب دستگاه «گردگیر» در کارخانجات سیمان شهری ضروری است چرا علائم راهنمائی در فلکه‌شهری نصب‌نمی شود ؟

توجه مسئولین امر در باره تخریب کوره های‌مزاحم اطراف ... ری موجب تشکر و سپاس فراوان اهالی‌است. کار تخریب کوره ها طبق برنامه منظم ادامه دارد و با مسلوب‌المنفعه ساختن کلیه کوره ها ، از میزان آلودگی هوا در این شهرستان به نسبت قابل ملاحظه‌ای کاسته خواهد شد ...اسفالت خیابان طغرل شهری مورد تقاضای اهالی است . ارتباط تلفنی بین شهری - تهران بستگی بوضع هواوریزش باران‌دارد و هر وقت بارندگی شود، ارتباط قطع میگردد !

اینها ، اهم مسائل مورد بحث سی‌ام و سی ویکم جلسه هیئت مشورتی روزنامه اطلاعات‌درشهری بود .رئیس هیئت مشورتی درآغاز آقای حاج حسین رضائی‌عضوجدید هیئت مشورتی را بحضار معرفی کرد و آنگاه بحث و تبادل نظر پیرامون احتیاجات و خواستهای عمومی مردم شروع شد .

● **تشکر اهالی**

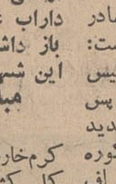
موید

گزارش‌خبرنگارمادر شهری حاکیست: آقای موید رئیس هیئت مشورتی پس از معرفی عضوجدید درباره‌تخریب کوره های مزاحم اطراف شهری صحبت کرد و ضمن آن گفت : فرد فرد ساکنین شهری و دهات و قصبات تابعه از توجه متصدیان امر در جهت تخریب این کوره ها متشکر و سپاسگزارند و امیدوارند در آینده نزدیك شاهد مسلوب‌المنفعه ساختن کلیه کوره ها باشند همانطور که در خبرها خواندید ، کار تخریب کوره های گچی و آهکی هاشم آباد از اول آذر ماه سال جاری با حسن‌توجه آقای شادمان استاندار استان مرکزی و همچنین فعالیت آقایان فرماندار ، شهردار و فرمانده گروهان ژاندارمری شهر ری آغاز گردیده و طبق برنامه‌منظم‌همچنان ادامه دارد . البته در مناطق فیروز آباد ، فتح‌آباد ، اسماعیل آباد و شمس آباد شهرری کوره هائی وجود دارد که بصاحبان آنها مدتی مهلت داده شده و پس از انقضاء مهلت ، بدون شك کوره ها درهم کوبیده خواهدشدواهالی‌شهرستان دیگر از دود کوره ها و آلودگی فوق‌العاده هوا شکوه و شکایت نخواهند داشت .

● **کمك به بهداشت**

در اینجا بد نیست اضافه کنم که کارخانه های سیمان شهر ری فاقد دستگاه « گردگیر» هستندو در نتیجه هنگام کار ، مقدارزیادی گردو خاك ناشی از تولید سیمان در فضا پراکنده میشود و سلامت و بهداشت اهالی بخصوص‌ساکنین نزدیك کارخانه را بخطر میاندازند. چه خوبست بموازات تخریب کوره ها ، نسبت به نصب دستگاههای گردگیر در کارخانجات سیمان شهر ری اقدام شود و به بهداشت عمومی مردم این منطقه کمك گردد .

● **اسفالت خیابان**

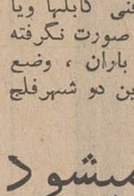
تسماورر

بعد ، آقای کشاورز عضو هیئت مشورتی در باره خاکی‌بودن خیابان‌طغرل‌شهری که محل عبور و مرور صد ها دختر و پسر دبستانی می باشد مطالبی بیان داشت و اضافه‌نمود که این خیابان ها تابستان ها در محاصره گردوخاك است و زمستان ها انباشته ازگل و لای! هر دانش آموزی که‌بخواهد در روز های بارانی خود را ازیك طرف بطرف دیگر خیابان برساند تا مچ در گل فرو میرود و بدین لحاظ کلیه محصلین و اولیاءآنان و اکثر اهالی شهر از خاکی‌بودن خیابان طغرل سخت ناراضی و ناراحتند .ما توجه سازمان های مسئول را بلزوم اسفالت خیابان مذکور جلب میکنیم .

خاتمه رسیدگی بشکایات

درقره ضیاءالدین

بازرسان شاهنشاهی اعزامی باستان آذربایجان که بمنظور رسیدگی بشکایات ونیازمندیهای اهالی قره‌ضیاء الدین باین منطقه وارد شده بودند بکلیه شکایات اهالی این بخش که بیشتر آنها از طرف زارعین رسیده بود رسیدگی کردند وبکار خود خاتمه دادند.

غاصبین اراضی دولتی

بازداشت شدند

بدستور رئیس دادگاه بخش داراب یازده نفر که قسمتی از اراضی دولت را در شمال شهر داراب غصب کرده بودند با قرار باز داشت روانه زندان شهربانی این شهر شدند .

مبارزه باکرم خاردار

بمنظور مبارزه با کرم‌خاردار اکیپی از طرف اداره کل کشاورزی و عمران استان کرمان‌وارد «راور» شد و پس از بازدید از زمینهای آلوده راور را بصوب «سرخ‌کوه»و «دشت‌اشلونی» کرمان ترك کرد .

ناراحتی اعصاب

رضائی

آقای رضائی عضو جدیدهیئت‌مشورتی در پایان جلسه به نبودن تابلوهاوعلائم راهنمائی در فلکه شهری اشاره کرد و یادآور شد : رانندگانی که در جاده تهران - قم حرکت میکنند هنگام عبور از این فلکه ،واردیکی از خیابان های فرعی میشوند وپس از طی مسافتی به بن بست می رسند !نتیجه اینکه کنترل اعصاب خود را از دست میدهند و بابوق زدنهای ممتد از صاحبان مغازه ها و عابرین راهنمائی میخواهند در حالیکه اگر بانصب تابلوراهنمائی، جاده اصلی به آنان نشان داده شود هرگز چنین وضعی پیش نمی آید. راستی چرا تا حال نسبت‌به نصب علائم و تعیین جهت جاده‌قم- تهران در این فلکه اقدام نشده است ؟

ترافدی تلفن

دهقان‌نژاد

آقای دهقان نژاد ناطق بعدی جلسه از وضع نابسامان ارتباط تلفنی بین شهری - تهران انتقاد کرد و گفت: کابلهای تلفن بین شهری - تهران دارای نواقص فنی زیادی است‌وهر وقت بارندگی میشود ، ارتباط تلفنی این شهر با تهران قطع می گردد .

دارندگان تلفن در شهری‌بارها مشکل فوق را با مسئولان مربوطه در میان گذاشته‌اند اما هنوز در جهت رفع نواقص فنی کابلها ویا تعویض آن اقدامی صورت نگرفته و بمحض ریزش باران ، وضع ارتباط تلفنی بین این دو شهرفلج میشود .

شهرداری خوی

۳۰ رفتگر استخدام میکند

بدنبال اقداماتی که از طرف شهرداری خوی در مورد ترمیم حقوق رفتگران این شهر بعمل آمد رفتگران بادلگرمی بیشتری بانجام وظیفه پرداخته‌اند .

بنابگزارش خبرنگار مادر خوی باتوجه به‌اقداماتی که از طرف شهرداری در امر بهبود وضع شهر و تنظیف معابر بعمل می‌آید کادر فعلی رفتگران ناقص است‌و بهمین جهت شهرداری در نظر دارد ۳۰ نفر رفتگر جدید استخدام نماید .

نمایندگان اطلاعات در خدمت مردم

در«داراب» کسی نباید دندانش درد بگیرد !؟

نقص‌بهداری شهرماتنهانداشتن آمبولانس‌نیست‌بلکه‌دندان‌پزشك که آنهم وسائل ولوازم اولیه دندانپزشکی ندارد ! هروقت که دندان کسی درد میگیرد وبه‌بهداری داراب مراجعه میکند یا دندان‌پزشك در محل کارش حاضر نیست ویااگر باشد میگوید دراینجا وسیله لازمه ندارم!

مطلب بالا را عده‌ای از اهالی داراب بامراجعه بدفترنمایندگی اطلاعات اظهار داشتند و اضافه کردند خوبست مسئولین امر دراین مورد رسیدگی نموده و فکری بحال ماکنند .

تقاضای آموزگاران زاویه‌زرند چیست ؟

عده‌ای از آموزگاران«زاویه‌زرند» کرمان‌بدفتر نمایندگی اطلاعات آمدند و گفتند : هریك از مادر حدودبیست‌الی‌سی‌سال سابقه‌خدمت داریم و دوره های‌کلاس کارآموزی‌را نیز طی کرده‌ایم ولی پس از این مدت مارا بعلت داشتن گواهینامه ششم ابتدائی در ردیف گروه دوم همردیف آموزگارانی که دوره کارآموزی راطی نکرده‌اندقرار داده‌اند و هربار هم که جویای علت میشویم بنحوی مارا دست‌بسر می کنند .

از اولیای امر تقاضا داریم‌این مشکل را بنحو عادلانه‌ای حل کنند .

اخبار شهرستانها

سمینار پیکار با بیسوادی در اصفهان گشایش یافت

این‌سمینار، تاسه‌شنبه آینده تشکیل جلسه میدهد

اولین سمینار پیکار با بیسوادی استان اصفهان با حضور آقای دکتر خانلری مدیر عامل کمیته پیکار جهانی با بیسوادی ، مدیرکل آموزش وپرورش‌اصفهان ،مدیران کل کشاورزی ، اصلاحات ارضی ، کار و امور اجتماعی و اطلاعات و رادیو و عده‌ای دیگر از مسئولان اداری‌وسیله‌آقای همایونفراستاندار اصفهان گشایش یافت .

گزارش خبرنگار مادر اصفهان حاکیست : در این سمینار ابتدا استاندار اصفهان طی سخنانی پیرامون مبارزه جهانی با بیسوادی اظهار داشت : کمیته پیکار با بیسوادی اصفهان‌همزمان باپیشرفت های اقتصادی این شهرستان نمونه شناخته شده است. پس ازگشایش سمینار آقای دکتر خانلری‌سخنانی پیرامون هدفهای عالیه پیکار با بیسوادی بیان داشت .

سمینار پس از گزارش مدیر کل آموزش و پرورش استان کار خود را در چهار کمیسیون آغاز کرد . جلسات کمیسیونها صبح‌ها از ساعت ۸ و بعدازظهر ها ازساعت ۳ تشکیل‌میشود . این سمینارروز سه شنبه آینده با انتشارقطعنامه‌ای بکار خود پایان خواهد داد .

رانندہ خوابید واتوبوس باینصورت درآمد!

اتوبوسی که از تهران بمقصدیزد حرکت کرده بود ، در نزدیکی اردکان‌بعلت‌خواب‌آلودگی‌راننده از جاده منحرف شد و به‌دیوار گلی‌خانه‌ای‌برخورد کرد . دیوارگلی خراب شد و اتوبوس واردمحوطه خانه گردید . خوشبختانه ازساکنان خانه کسی‌در داخل حیاط نبود ولی راننده وکمك‌راننده در این حادثه مجروح گردیدند که به‌یزد انتقال یافتند. عکس بالا اتوبوس را که پس از تصادف با دیوار خانه قسمت جلوی آن اززمین بلندشده است‌نشان میدهد .

واگذاری زمین

خبرنگار مادر سنقر کلیائی گزارش داد : در جلسه‌ایکه با حضور آقایان : تراب‌زاده فرماندار سنقرکلیائی، امامی رئیس‌آموزش وپرورش ، حشمت ایزدی رئیس پیشاهنگی و عده‌ای از ساکنین سنقر در سالن فرمانداری این‌شهر تشکیل شد ، از آقایان : معتمدی، احمد شمسی ، صادقی ، محمود شمسی ، اسماعیل رهبری وفرهادی که داوطلبانه زمینهای قلعه «فرهاد خان » واقع در «قره‌قیه» سنقر را سازمان ملی پیشاهنگی شهرستان سنقر اهداء کرده‌اند تشکر . و قدردانی شد .

پهلوانان روستائی در صحنه مسابقات کشتی

کشتی‌گیران «جویبار» مازندران مقام اول را احراز کردند

در مسابقات کشتی روستاها و بخشهای مازندران که برای اولین بار در مازندران برگزار گردید کشتی گیران «جویبار» مازندران بمقام قهرمانی رسیدند وکشتی گیران بخشهای : «مثل‌قو» ، «کردکوی» ، «ساقی کلایه» «رستم کلا» و خرم‌آباد شهسوار بترتیب دوم تا ششم شدند .

بنابگزارش خبرنگار ما در ساری: این مسابقه بمنظورانتخاب قهرمانان کشتی روستاها وبخش های مازندران بمدت‌سه‌شب متوالی در استادیوم ورزشی ۲۵ شهریور ساری برگزار شد .

در مراسم‌برگزاری این‌مسابقات آقایان شیبانی استاندار مازندران، داودی مدیر کل آموزش وپرورش استان و عده‌ای از روسای سازمان های اداری ساری حضور داشتند. در این مسابقات قهرمانان چهارده بخش مازندران که قبلا از طرف هیاتهای مخصوصی انتخاب شده بودند شرکت داشتند .

یلان کارگر ، مبارزه کردند

بمنظور انتخاب زبده ترین کشتی گیران کارگربشهرجهت اعزام‌به‌مسابقات کشتی در تهران ، ۴۸ کارگر کشتی‌گیر طی دو شب متوالی مبارزه کردند و در نتیجه علی جعفری در وزن ۴۸ کیلو ، محمد ذبیحی در ۵۲ کیلو ، رمضانعلی رضازاده در ۵۷ کیلو ، کاظم حسن‌پور در وزن ۶۸ کیلو، حسین مجتبائی در ۸۲ کیلو ومحمد علی عظیمی و تقی آبیاری در ۸۲ کیلو به بالاانتخاب گردیدند .

خبرنگار مادربهشهر گزارش داد : اداره کار و امور اجتماعی شهرستان بهشهر بر جریان مسابقات نظارت داشتند .

حریق در ساختمان جدید

ادارهٔ آموزش و پرورش آستارا

طی یك آتش‌سوزی شدید که در ساختمان جدید اداره‌آموزش و پرورش آستارا بوقوع پیوست قسمتی ازسقف یکی از اطاقهای‌آن سوخت و خساراتی ببار آمد .

بنابگزارش خبرنگار مادر آستارا ،آتش‌سوزی از لوله بخاری شروع شد و بسقف اطاق سرایت کرد مامورین ادارهٔ آتش‌نشانی آستارا با اطلاع از جریان در محل حادثه حاضر شدند و حریق‌با همکاری کارکنان اداره آموزش و پرورش‌وعده‌ای ازدانش‌آموزان دبیرستان محمدرضاشاه اطفاء گردید .

فرستنده جدید رادیو رضائیه

بوسیله استاندار آذربایجان غربی افتتاح شد

فرستنده جدیدده کیلواتی‌رادیو رضائیه طی‌مراسمی وسیله آقای کیانپور استاندار آذربایجان‌غربی گشایش یافت .

خبرنگار مادر رضائیه گزارش داد : در مراسم افتتاح فرستنده جدید رادیو رضائیه آقای میر آفتابی رئیس اداره اطلاعات ورادیو رضائیه و آقای هاشمی رئیس‌اداره پست و تلگراف درباره فرستنده جدید و نصب آن سخنانی بیان داشتند .

سپس استاندار آذربایجان‌غربی باقطع‌نوار سه‌رنك فرستنده جدید رادیو رضائیه را گشود .

پیشگیری امراض

خبرنگارما در مشهد گزارش‌داد: بمنظور پیشگیری و مبارزه با امراض‌واگیردار درآموزشگاههای درگز و حومه کلیه دانش آموزان آموزشگاههای درگز و روستاهای این شهر وسیله پزشکان بهداری آموزشگاههای درگز مورد معاینه قرار گرفتند واقدامات‌لازم بهداشتی دراین زمینه بعمل آمد .

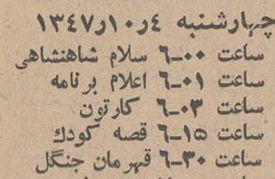

چهارشنبه ٤ر١٠ر١٣٤٧

ساعت ٦-٠٠ سلام شاهنشاهی
ساعت ٦-٠١ اعلام برنامه
ساعت ٦-٠٣ کارتون
ساعت ٦-١٥ قصه کودك
ساعت ٦-٣٠ قهرمان جنگل
ساعت ٧-٠٠ صنعت نفت
ساعت ٨-٠٠ گرفتار
ساعت ٩-٠٠ اخبار با فیلمهای خبری .
ساعت ٩-٣٠ فلونی‌اسکواد
ساعت ١٠-٠٠ هانی‌وست
ساعت ١٠-٣٠ برخورد اندیشه‌ها
ساعت ١١-٠٠ پایان

تکمیل استادیوم ورزشی ساری عملی میشود

۷۰۰ هزار ریال برای این منظور در نظر گرفته‌شد

بمنظور تکمیل استادیوم ورزشی میدان‌پهلوی ساری کمیسیون پنج‌نفری نظارت برسهم صدی‌سه اداره کل آموزش و پرورش‌مازندران باحضور آقای داودی مدیر کل‌آموزش وپرورش ،رئیس انجمن شهر ساری وچند تن از معتمدین محلی در دفتر کار آقای داودی تشکیل شد .

ساری

گزارش خبرنگار مادر ساری‌حاکیست دراین جلسه پس از تبادل‌نظر در مورد حفر چند حلقه چاه فاضلاب ، زیرسازی و آسفالت میدان ، احداث‌جایگاه مخصوص،ایجاد چهاردستگاه حمام و لوله‌کشی آب‌آشامیدنی ، ساختمان سه‌دستگاه اطاق‌سرایداری و انبار،نصب چهار دستگاه بلندگو ، چراغهای نورافکن و گیشه فروش بلیط تصمیمات لازم اتخاذ گردید ضمنا مبلغ هفتصد هزارریال بهمین منظور از محل‌اعتبار سازمان برنامه در اختیار سازمان تربیت‌بدنی مازندران گذاشته شد .

طرح نوسازی شهر مشهد

در فروردینماه بوزارت کشور تسلیم میشود

طرح جامع نو سازی شهر مشهد تا اوایل فروردین ماه سال آینده تهیه و برای تصویب به وزارت کشور تسلیم میگردد.

خبرنگار ما در مشهد گزارش داد: با اجرای این طرح مشهد ازنظر ترافیك یکی از شهر های نمونه میشود وبرای‌پیاده کردن این‌پروژه عظیم کلیه خیابان های این شهر به‌نسبت اهمیتی که‌دارند بعرض شصت الی‌یکصد متر تعریض میشوند.

انبار طویله آتش گرفت

دهها گاو و گوسفند کباب شدند

قره‌قیه

طی آتش‌سوزی شدیدی که نیمه‌شب گذشته در انبار هیزم ومواد سوخت زمستانی یکی ازخانه های روستائی قریه «شیخ‌جعفر» هشت کیلومتری قروه کردستان‌رویداد‌چندین راس گاو و گوسفند طعمه حریق‌شد.

خبرنگار مادرقروه گزارش‌داد:این آتش‌سوزی هنگامی بوقوع پیوست که تمام اهل خانه خواب‌بودند.آتش‌سوزی از انبار هیزم شروع شد و سپس به طویله که در مجاورت انبار هیزم بود سرایت کرد .

بهار و خون وافیون

نوشته احمد احرار

-۱۴۳-

نفوذی که میرزا مخدوم در مزاج شاه ودز دستگاه سلطنت حاصل کرده بود بیش از همه در میان‌علمای‌دارالسلطنه با عکس‌العمل ناموافق روبرو بود . اسمعیل که ذاتا اعتقاد چندانی بمبانی مذهبی نداشت از همان ابتدای سلطنت بخلاف پدرش شاه طهماسب روی خوشی بروحانیون و فقها نشان نمیداد و یك کدورت دائمی در روابط وی با روحانیون بچشم میخورد . این کدورت تا ظهور میرزا مخدوم در دستگاه سلطنت اسمعیل کم و بیش مستور مانده و از پرده بیرون نیفتاده بود . اما برای روحانیون سرشناس و متنفذ دارالسلطنه تحمل چنان وضعیتی که یك ملای ناشناس شیرازی از گرداه نرسیده در دستگاه سلطنت چنان مقام و عنوانی پیدا کرده مشیر و مشاور پادشاه و صاحب ضیاع و عقار شود طبیعتا مشکل بلکه غیر مقدور بود .

بهمین جهت دیری نگذشت که شکاف و اختلاف مابین اسمعیل و جامعه علمای دارالسلطنه آشکار وریشه‌دار شد و چون میرزا مخدوم مسبب این اختلاف شناخته میشد رفته رفته نام او برسرزبانها افتاد و از شیراز که زادگاه میرزا مخدوم بود شایعاتی شهرت یافت‌که میرزا مخدوم‌اصولا شیعی مذهب نیست و در ولایت خود بدین جهت اعتباری پیدا نکرده که از حیث اعتقادات مذهبی همواره مورد سوءظن بوده است .

علمای قزوین که مترصد بهانه و مستمسك بودند ، همین شایعه را عنوان جملات سخت خود قرار دادند ودر محافل ومنابرموج اعتراض بر اسمعیل که مردی خارج از مذهب تشیع را بخود راه داده و پیرورش وی اهتمام میکند بالاگرفت .

اسمعیل هنوز خواب مجعول مرجانه را فراموش نکرده بود و هرچه این اوضاع ادامه و دامنه پیدا میکرد سیر وقایع را بیشتر با خواب کذائی منطبق میدید وچنین می‌پنداشت که‌عاقبت در سایه توجه‌وهمکاری مرد شیرازی برهمه این ماجراها‌فائق خواهد آمد . از همینرو علیرغم سرو صدائی که برخواسته بود اسمعیل بیشتر از پیش در حمایت و تقویت میرزا مخدوم میافزود و ملای شیرازی وقتی وضع را بدینگونه دید در صدد برآمد نقشه خود را جهت ضربه زدن بر یکی از دو رکن مهم سیاست دولت صفوی بیکباره در معرض آزمایش قرار دهد و باین نیت در جلد اسمعیل‌رفته ، با مسائلی‌که زیرکانه طرح و عنوان میکرد ، او را نسبت به اساس مذهبی که پدران او در ترویجش جهدها کرده بودند ومهمترین‌عامل حفظ موجودیت و وحدت ملی در مملکت قزلباش و حربه موثر حکومت صفوی درقبال نفوذ روز افزون دستگاه خلافت آل عثمان شمرده میشد ، بالمره بی‌اعتبار کرد.

این مقدمات سبب شده بود که در میان مردم و بخصوص افراد قزلباش رفته رفته حالت نگرانی و تردید ریشه‌دار شود وچون اطرافیان اسمعیل نه جرات آنرا داشتند که ازین مقوله باوی سخنی بگویند و نه منفعتی در تذکر چنین نکاتی برای خود قائل میبودند ، در اطراف اسمعیل نوعی حالت بی‌اعتنائی و تغافل نسبت بوقایع خارج به چشم میخورد . نخستین کسی که این سکوت راشکست بلفارخلیفه بود . مردی که از طرف اسمعیل به منصب خلیفة‌الخلفائی منصوب شده بود . مقام خلیفة‌الخلفائی بعد از عزل حسنقلی‌خلفا تا مدتی‌بلاصاحب‌بودواسمعیل از تعیین خلیفه خودداری میکرد تاآنکه ماجرای صوفیان پیش آمد و پس از آنکه صوفیان از سرنو مورد ملاطفت قرار گرفتند از شاه درخواست کردند خلیفه تازه‌ای برگزیند تا رابط شاه با صوفیه ودر مواقع لزوم مدافع و مراقب حقوق ایشان باشد . اسمعیل نیز بلفارخلیفه‌را باین سمت‌برگزید که مردی ساده لوح و عوام ولی خوش باطن و صدیق و فدائی بود .

بلفار بااحراز منصب خلیفة‌الخلفائی طبعا در شمار ملازمان دائمی شاه درآمد و چون از آنجمله اطرافیان معدود اسمعیل شمرده میشد که منافع خود را از منافع مخدوم ومرشد جدا نمیدانست خود را مکلف یافت درخصوص آنچه میان مردم و قزلباش می‌گذشت بااسمعیل سخن گفته اورا زینهار بدهد . اسمعیل در قبال اظهارات صادقانه بلفار خلیفه که معتقد بود پادشاه قزلباش میبایستی‌رابطه‌خودرا با علمای شیعه‌النیام بخشیده خود را از مظان اتهام خارج سازد برآشفته بطرف بلفار رو کرد و گفت :

از: نوشیروان کیهانی‌زاده

اسکناس

سرگذشت پرپیچ وخم پول

وسیله‌ای که قدرت ملل به‌آن بستگی دارد...

رپرتاژ روز

اولین قومی که سکه زد و نخستین کشوری که اسکناس چاپ نمود و بانک تاسیس کرد

نخستین اسکناس ۶۹۵ سال قبل در ایران
انتشار یافت و بلوائی برپا کرد

در گنجینه بانک موجوداست.

● **بانک**

صرافی وموسسات اعتباری،سابقه بسیار طولانی دارد ودر روم قدیم‌و ایران باستان نمونه‌های بسیاری از آنها وجود داشت و برات و سفته (فقه طلب) وسیله کار بود، حتی به سال ۱۱۵۷، در بندرونیز که درآن تاریخ مستعمراتی مانند قبرس‌داشت، اولین بانک به‌وجود آمد اما بانک بمعنای واقعی را یك اسکاتلندی به نام «لاس» درماه مه سال ۱۷۱۶ در دوران سلطنت لوئی پانزدهم‌درپاریس تاسیس کرد .

لغت بانك یونانی وبه‌معنای‌نیمکت است، ولی درروم‌قدیم محل‌مخصوص نگهداری سکه‌ها را «بانکو» می‌خواندند ولاس همین کلمه‌رانتخاب کرد به‌این ترتیب «بانك‌دوفرانس» با سرمایه‌ای کلان تاسیس شداین بانك اسکناس (بلیط بانك) را جانشین سکه کرد و بلیط بانك توسط مدیر بانك امضاء شده بود وهروقت صاحب بلیط اراده میکرد میتوانست آنرا به بانك ببرد وبجای آن سکه بگیرد «بانك دوفرانس» سبب شد، بانك لندن که ۲۰سال قبل آن تشکیل شده‌بود نیزوضع خودرا با بانك فرانسه تطبیق دهد ودرحقیقت از این‌پس، بانك لندن نیز بانکی بمعنای واقعی شد .

بلیطهای بانك‌برخلاف تصورمورد استقبال‌مردم‌فرانسه وتجارقرارگرفت و لاس که در اسکاتلند افکارش خریداری نداشت بااین پیروزی به سمت مفتش‌کل‌مالیه‌فرانسه منصوب گردید .

● **بانك در ایران**

واما تاریخچه تاسیس بانك در ایران ، درهفتم جمادی‌الاول سال ۱۳۰۶ هجری‌قمری بمنظور دلجوئی ازبارون‌رویتر انگلیسی که‌امتیازنامه ایجاد راه‌آهن «رشت‌ـتهران» اولغو شده‌بود، دولت وقت‌امتیاز تاسیس بانك شاهنشاهی رابه‌مدت ۶۰ سال به‌اوداد.قبل‌ازتاسیس بانك‌شاهنشاهی بانك انگلیسی‌هندبدون داشتن‌امتیاز ازدولت ایران، چندشعبه در ایران دایر کرده‌بود وبا اسکناس معامله میکرد وبرخلاف پیش بینی سران بانك، مردم‌ایران از « اسکناس » استقبال‌کردند .

رویتر ساختمان محل شعبه‌تهران این بانك‌را که‌محل فعلی بانك بازرگانی درمیدان سپه‌است با تمام اثاثه‌اش به۴۰ هزارلیره استرلینك خریداری کرد وکارخود راازدوسال بعد آغاز نمود وبه نشر اسکناس پرداخت .

روسها بااین بانك‌به رقابت‌پرداختند وامتیاز بانك استقراضی‌را که۲وام به‌دولت ووامهای قابل ملاحظه‌ای‌نیز به‌اعیان، علماء وملاکین مملکت‌داد صادر کردند. این بانك‌بعلت‌این وامها دراموراقتصادی‌وسیاسی مملکت به مداخله‌پرداخت .

بانك استقراضی بعدا به ایران واگذارشد ودر شهریور ۱۳۰۷ بانك ملی‌ایران باسرمایه دولت بجای‌آن تاسیس‌گردید ودو سال‌بعد انحصار نشر اسکناس‌را ازبانك شاهنشاهی گرفت ودرسال ۱۳۱۰ نیز بجای ضرابخانه‌ای که‌وسائل آن درسال ۱۲۹۶واردشده‌بود ضرابخانه‌مجهزی باوسائلی که‌ازکارخانه کروپ‌آلمان خریداری شد تاسیس‌گردید و به ضرب‌سکه پرداخت و اسکناسهای بانك‌شاهی که‌بعضی آنهامخصوص به‌شهر بخصوصی‌بود برچیده شد.

پشتوانه اسکناس‌ما طلا، ارزو جواهرات سلطنتی است. واحد پول ایران ریال است که یك کلمه اسپانیائی می‌باشد وتجارایران‌ضمن معاملات خود باپرتغالیها بااین کلمه آشنا شدند .

نشراسکناس پس ازتاسیس بانك مرکزی درسال ۱۳۳۹ به‌عهده این بانك گذارده‌شد. اهمیت اسکناس سبب‌شد که‌مرجع قانونگزاری‌درماده ۹۸ قانون مجازات عمومی‌برای جاعل آن۳ تا۱۵ سال حبس‌درنظر بگیرد.

● **تعداد بانکها**

هم اکنون در ایران ۲۵ بانك فعالیت دارد، یك‌بانك خارجی(ایران وروس) ۸ بانك دولتی و۱۶ بانك خصوصی از بانکهای دولتی ، بانك تجارت خارجی‌واز بانکهای‌خصوصی ۷ بانك‌باسرمایه مختلط داخلی و خارجی تشکیل شده‌اند. اولین‌بانك خصوصی ایران‌درسال ۱۳۲۸ تاسیس شد .

* **بحران**

اسکناس درعمر نسبتاکوتاه خود دوراز بحران‌نبوده وآخرین بحران آن گریبانگیر فرانك فرانسه‌شد، بطوریکه ۳هفته قبل آنرا درآستانه تنزل ارزش برابری قرارداد . ولی دولت فرانسه باقبول تحمل ریاضت اقتصادی زیربار این‌تنزل نرفت و اکنون که خطر رفع‌شده، فرانسه‌بار دیگر پرچم تغییر نظام‌پولی جهان‌را به‌دوش کشیده است .

وضع ماهیانه بانك مرکزی ایران
در پایان آبان ماه ۱۳۴۷

دارائی	ریال	بدهی	ریال
پشتوانه :			
طلا ۵۹۳۰/۷۷۵و۶۸۲و۱۳۹ گرم	۱۱,۹۰۶,۰۵۱,۸۳۲/۰۰		
طلای تحویلی بصندوق بین‌المللی بابت سهمیه ایران ۵۸۵۲/۰۹۷۸/۷۷۰/۲۷۰ گرم	۲,۳۱۷,۱۸۷,۵۰۰/۰۰		
سهام ایران در مؤسسات بین‌المللی	۸۷۳,۰۳۴,۰۰۰/۰۰		
ارز	۱۸۲,۲۷۶,۶۹۵/۰۰		
اسناد تعهد دولت بوثیقه جواهرات	۲۲,۹۹۱,۹۹۹,۹۷۳/۰۰		
	۳۸,۳۲۰,۰۰۰,۰۵۵/۰۰		
موجودیهای نقدی :			
اسکناس	۷۷۳,۸۲۹,۰۵۰/۰۰		
پولهای فلزی	۳,۶۷۸,۸۱۵/۰۰		
طلا	۳۶,۰۲۷,۰۸۸/۰۰		
ارز	۶,۸۲۹,۳۷۸,۶۱۶/۰۰		
	۷,۶۴۳,۴۱۴,۰۶۹/۰۰		
اوراق واسنادبهادار دولتی	۵,۴۵۰,۰۰۰,۰۰۰/۰۰		
بدهی دولت	۶,۲۱۹,۴۰۲,۸۷۲/۰۰		
بدهی‌بانکهای دولتی‌وشهرداریها	۴۱,۰۲۸,۶۹۷,۱۶۹/۰۰		
تنزیل مجدد	۱,۰۹۸,۰۸۸,۷۷۹/۰۰		
بدهی بانکها :			
بانك ملی ایران ـ حساب شماره ۱	۳,۰۰۹,۸۰۲,۰۰۰/۰۰		
بانك ملی ایران ـ حساب شماره ۲	۳,۸۳۷,۰۹۳,۳۱۷/۰۰		
بانك توسعه صنعتی ومعدنی ایران	۶۰۰,۰۰۰,۰۰۰/۰۰		
بانکها	۶,۰۴۱,۹۳۷,۸۲۳/۰۰		
	۱۲,۴۸۸,۸۸۴,۱۴۰/۰۰		
سایر دارائیها	۶۰۵,۰۲۹,۲۷۸/۰۰		
تعهد مشتریان بابت اعتبارهای بازشده ارزی وضمانت نامه‌ها	۱۹,۹۹۰,۱۹۹,۷۵۷/۰۰	اعتبارهای بازشده ارزی و ضمانتنامه‌ها	۱۹,۹۹۰,۱۹۹,۷۵۷/۰۰
	۱۳۳,۳۴۹,۲۱۶,۰۶۴/۰۰		۹۳۳,۳۴۹,۲۱۶,۰۶۴/۰۰
		اسکناس منتشر شده	۳۸,۳۲۰,۰۰۰,۰۰۰/۰۰
		پولهای فلزی منتشر شده	۱,۲۵۰,۱۹۵,۶۰۴/۰۰
		سرمایه	۳,۶۰۰,۰۰۰,۰۰۰/۰۰
		اندوخته‌ها :	
		اندوخته قانونی ۲۸۷,۳۵۴,۰۰۰/۰۰	
		اندوخته اختیاری ۳۵۷,۳۵۴,۰۰۰/۰۰	۰۰,۰۲۵۸,۰۰۰/۰۰
		دولت :	
		سپرده‌های دیداری ۱۰,۶۷۳,۷۶۹,۱۱۸/۰۰	۱۰,۶۷۳,۷۶۹,۱۱۸/۰۰
		بنگاههای دولتی و شهرداریها :	
		سپرده‌های مدت‌دار ۱۰۰,۴۷۹,۸۰۵/۰۰	
		سپرده‌های دیداری ۲۰,۴۵۵,۹۸۲,۶۸۷/۰۰	۲۰,۵۵۶,۴۶۲,۴۹۲/۰۰
		بانکها :	
		سپرده‌های مدت‌دار ۲,۱۳۳,۹۹۳,۰۰۰/۰۰	
		سپرده‌های قانونی ۱۶,۶۴۹,۶۹۵,۰۰۰/۰۰	
		سپرده‌های دیداری ۲,۰۶۹,۲۷۹,۲۶۹/۰۰	۲۱,۳۷۹,۹۶۷,۲۶۹/۰۰
		سایر بدهیها	۱۶,۹۲۹,۳۱۳,۸۲۴/۰۰

مقدار اسکناس وتعداد بانکهای موجود ایران

اسکناس: ۳۸میلیارد و۳۲۰ میلیون ریال

پول‌فلزی (سکه): یك میلیاردو۲۵۰ میلیون ریال

این ارقام جمع کل پولی‌است که‌هم‌اکنون در سراسر ایران در جیب مردها، کیف‌خانمها وصندوق های بنگاههای مختلف و خزانه بانکها وجوددارد ووسیله مبادله‌قرار میگیرد وبه اصطلاح حلال‌مشکلات ۲۷ میلیون ایرانی است .

این ارقام ازآخرین گزارش ماهانه بانك مرکزی استخراج‌شده است .

● **سرگذشت پول**

پول‌سرگذشت وتاریخچه جالبی دارد، درست‌است که‌در طول‌تاریخ بیشتر جنگهای بزرك و اختلافات کوچك برمحور پول دور میزده . ولی‌دراین گزارش سرگذشت خود پول ذکرمیگردد .

به‌شهادت هرودت مورخ یونان قدیم، اولین‌قومی که‌درجهان به‌زدن سکه مبادرت‌کرد لیدی‌ها بودند . این‌قوم‌که درقسمتی‌از آسیای‌صغیر (ترکیه‌فعلی) زندگی‌میکردند۲۵۰۰ سال‌قبل مغلوب کوروش اول‌شدند وایرانیها براثر تماس ومعاشرت با آنها با «پول»آشنا گردیدندوداریوش اول‌پادشاه هخامنشی‌سکه‌ای زدکه ۸٫۴۲۴ گرم وزن داشت‌واز طلای ناب درست شده‌بود. وبه‌نام داریك موسوم گردید . باید توجه داشت که کشفیات باستانشناسی‌اخیرنشان میدهدکه قبل‌از لیدی‌ها، مردم‌چین نیز مبادلات‌خودراتوسط سکه(پول) انجام میدادند .

سکه‌های داریوش باتوجه به‌وسعت قلمرو ایران آن‌زمان، که‌ازمقدونیه ومصر درغرب، تارود سند درشرق، امتداد داشت به‌صورت پولی جهانی درآمد واقوام مختلف ازآن تقلید کردند .

سکه‌های یونان که «درخمه» نام داشت‌براثر لشکرکشیهای اسکندر مقدونی دربیشتر نقاط جهان متمدن ومکشوف آن‌زمان رواج یافت ودر شرق یونان به «درهم» معروف گردید .

بااینکه هرشهری و هر حاکمی سکه مخصوصی داشت‌وآنرا دلیل تسلط خود میدانست، معذلك‌قرنها تفاوت عیاروسنگینی‌وسبکی سکه‌ها اسباب زحمت مردم‌بود، بهمین‌لحاظ هروقت درکشوری مرد مقتدری‌روی کارمیآمد یکسان‌کردن عیارسکه‌ها راوجهه همت‌خود قرارمیدادو «تاریخ نویسان» این‌امررا سرلوحه‌اصلاحات هرصاحب قدرتی قرار داده‌اند .

● **سفر مارکوپولو**

«سکه» بسیاری‌از مشکلات‌تجارت جنس باجنس را حل کرد، ولی‌خود سکه نیزخالی‌از اشکال‌نبود تااینکه مارکوپولوسیاح‌ونیزی ازسفرچین به زادگاه‌خودبازگشت ودرسفرنامه‌اش به‌رواج‌یکنوع پول کاغذی به‌نام«چاو» درچین وهمچنین «چاوخانه‌های» این سرزمین پهناور وطرز ساختن کاغذ از پوست درخت توت اشاره کرد.

مطالب سفر نامه مارکوپولو در مورد پول کاغذی باعث پیدایش‌این فکر در اروپا گردید ، ولی سایر اختراعات مردم چین ازقبیل‌قطب نما وباروت که مارکوپولو باخودازخاور دور به‌اروپا برده بود زودتر از پول کاغذی مورد استفاده فرنگیها قرار گرفت. آنها بااستفاده از باروت ، توپ‌ساختندوپایه حکومتهای‌مرکزی استوارتر گردید وباکمك قطب‌نما به‌اکتشافات جغرافیائی نائل‌شدندو جهان را واردمرحله تاریخی بهتری نمودند .

● **اولین اسکناس ایران**

درتاریخ ایران، اولین‌بار درسال ۶۹۳ هجری‌قمری (۶۹۵ سال‌قبل) به‌نوعی پول کاغذی به نام «چاو» برخورد میکنیم .

درآن‌موقع، ایلخانی‌به‌نام‌گیخاتو مغول برایران حکومت‌میکرد. اوکه مردی ولخرج بود پس‌از روی‌کار آمدن دراندك‌مدتی موجودی خزانه راضمن عیاشی‌های خودبرباد داد.

گیخاتو خواجه صدرالدین احمد خالدی زنجانی (صدر جهان) را به صاحبدیوانی (وزارت) خود برگزید این‌مرد باتدبیر نیز نتوانست مانع اسراف وتبذیر گیخاتوشود. (صدر جهان) مشاوری به‌نام‌عزالدین‌محمد بن‌مظفربن‌عمید داشت. این‌مرد که مانندبیشتر رجال آن زمان به‌چین مرکزاصلی حکومت مغلولها سفر کرده‌بود وازوضع آنجااطلاع کامل داشت توسط صدرجهان به‌گیخاتو پیشنهاد انتشار «چاو» داد. گیخاتو که‌دیگر سکه‌ای جهت خرج‌کردن نداشت ازاین فکر استقبال کرد وبا صدور یك‌یرلیغ (فرمان)خاص‌چاو (پول‌کاغذی) را جانشین سکه های زروسیم کرد. عزالدین‌بااین فرمان چاوخانه‌ای (چایخانه ازهمین لغت بوجودآمده است) درتبریز دایرکرد واولین اسکناسها، درسال ۶۹۳ در این‌شهر منتشر شد وبلافاصله‌معامله بازر وسیم ممنوع گردید ومتعاقب آن درهر شهر چاوخانه‌ای دایرشد ولی‌مردم که نمیتوانستند قبول‌کنند کاغذ میتواند بجای زروسیم وسیله مبادله باشد، آنرا بی‌ارزش‌خواندند ودکانها را بستند ودست به شورش زدند ، شورش کسبه که به‌تدریج رنك سیاسی پیدا میکرد موجب‌شد که‌گیخاتو باصدور یرلیغ دیگری تصمیم خودرا لغوکرد وچاورامنسوخ نمود، ولی‌دیگر دیرشده‌بود و او نتوانست مخالفانش‌را سرکوب‌کندو در حقیقت‌جان‌خود وحکومت خویش رابرسر «چاو»همان چیزی که‌امروز مهمترین وسیله زندگی محسوب میشود گذارد و «بایدو»، یك مغول دیگر، جای‌او را گرفت.

* **اسکناس**

از این تاریخ‌قرنها گذشت، تااینکه ۸ سال قبل « پول کاغذی» بار دیگر در ایران رواج یافت، ولی این‌بار دیگر باآن مخالفت نکرد، زیرازمان تغییر کرده بود .

در جنوب ایران به اولین پولهای کاغذی«نوت» ودرشمال اسکناس میگفتند .

آدام اسمیت پدر علم‌اقتصاد دوقرن پیش گفت: نه تصمیم دولتها اسکناس را بوجود آورد، نه‌اراده عاقلانه مردم، بلکه‌نیازمندی افرادجامعه‌باعث رواج آن شد .

به عقیده اسمیت هیچ یك از اختراعات بشری و تاسیسات اجتماعی به اندازه اسکناس مبادله راآسان‌نکرد.

* **عقاید علماء**

اسمیت گوید : انسان پس‌از مدتی به‌مضار داد وستد از طریق مبادله جنس باجنس پی‌برد و سعی کرد حتی‌المقدور شیئی به‌وجودآورد که‌دیگران حاضر باشند در مقابل دریافت‌آن، محصول خودرا مبادله کنند وبه‌این‌ترتیب پول‌پیدا شد و دراین موقع‌بود که‌دولتها پابه میان گذاردند وشکل ووزن وعیار سکه ها را تعیین کردند .

دکتر کنه‌اقتصاددان فرانسوی‌در باره پول نوشته‌است :

هرقدر کشوری بیشتربتواندپول‌جمع آوری کند، بیشتر قادراست بر توانائی و اقتدار خود بیفزاید ، برای این‌که پول تنها ثروتی‌است که‌باآن همه‌کاری میتوان کردوتنها ثروتی است که قدرت ملل‌منوط با آن میباشد .

پول به‌خودی خود ثروت عظیمی است، اما باآن میتوان اموالی را تملك‌نمود که‌آنها ممکن است مولد وبارور باشند .

دیوید ریکاردو دانشمند اقتصاد انگلستان میگفت : همینکه در کشوری موازنه بازرگانی نامساعد پیدا شود، یعنی میزان واردات از مقدار صادرات بیشتر گردد، باید مبلغی‌پول معادل فزونی‌واردات ازآن کشور بیرون فرستاده شود، دراین صورت در داخله پول کمیاب میشود وچون پول نیز کالائی‌مانند کالاهای دیگر است برارزش آن افزوده می گردد وبهای اجناس تنزل‌می کند. این‌تنزل‌بها سبب‌میشود که‌بازرگانان خارجی ازفروش کالاهای خود دوآن کشورچشم پوشندد‌رنتیجه‌ازاهمیت‌واردات کاسته و برمقداری صادرات افزوده میشودوبه‌این ترتیب‌هم دوباره پول بازمیآید وهم‌موازنه برقرار میگردد .

ریکاردو همچنین ثابت نمود که تنزل بهای‌اسکناس لزوما منتج به فرار پول ازکشور میشود حال‌آنکه دیگران گمان میکردندکه فرار «طلا» درد واقعی است وبا ممنوع ساختن صدور آن می‌شود از تنزل بهای اسکناس ممانعت‌نمود.ریکاردو درباب حفظ ارزش‌پول میگوید : داروئی‌که برای درمان دردهای‌مالی پیشنهاد میکنم اینست که بتدریج بانك هرکشوری که دچار بحران پولی میشود میزان اسکناسهای در گردش‌خودرا تقلیل‌دهد تاباآنچه که درگردش میماند رفته رفته ارزش واقعی‌آن بازیافته‌شود ونماینده‌مقدار زروسیمی باشد که‌بصورت اندوخته

آنچه میخواهید از پرواز تاریخی انسان بماه بدانید

برای اولین بار در تاریخ: انسان حرکت زمین را دید!

هر امریکائی یکهزار تومان پرداخت تا آپولوی ۸ بماه رفت

مشاهده «خسوف» زمین از کره ماه بسیار تماشایی خواهد بود. لحظات زندگی فضانوردان در آپولوی ۸ چگونه میگذرد

صفحه مخصوص پرواز انسان به‌ماه

یك سفر عادی درخواهد آمد و سفاین جدیدی که‌ازهر حیث‌مجهزتر از سفینه «آپولو۸» خواهد بودبرای اینگونه مسافرتهای طولانی ساخته خواهد شد.

بااینحال در سفینه «آپولو۸» نیز همه‌گونه وسایل راحتی برای‌فضانوردان در نظر گرفته شده است. برای نخستین باردر کابین سفینه‌های فضائی امریکا جای مخصوصی‌برای خواب فضانوردان درنظر گرفته‌شده آنها میتوانند در داخل کیسه‌های مخصوص بحال درازکش بخواب بروند و همچنین برای نخستین‌بار آب گرم‌وسرد در اختیار فضانوردان قرار داده شده وباین ترتیب آنها میتوانند مثلا برای خود قهوه‌تهیه کنند ولی غذای فضانوردان همچنان در داخل لوله‌های مخصوصی قرار دارد که آنهارا باآب مخلوط‌میکنند.

برفراز ماه

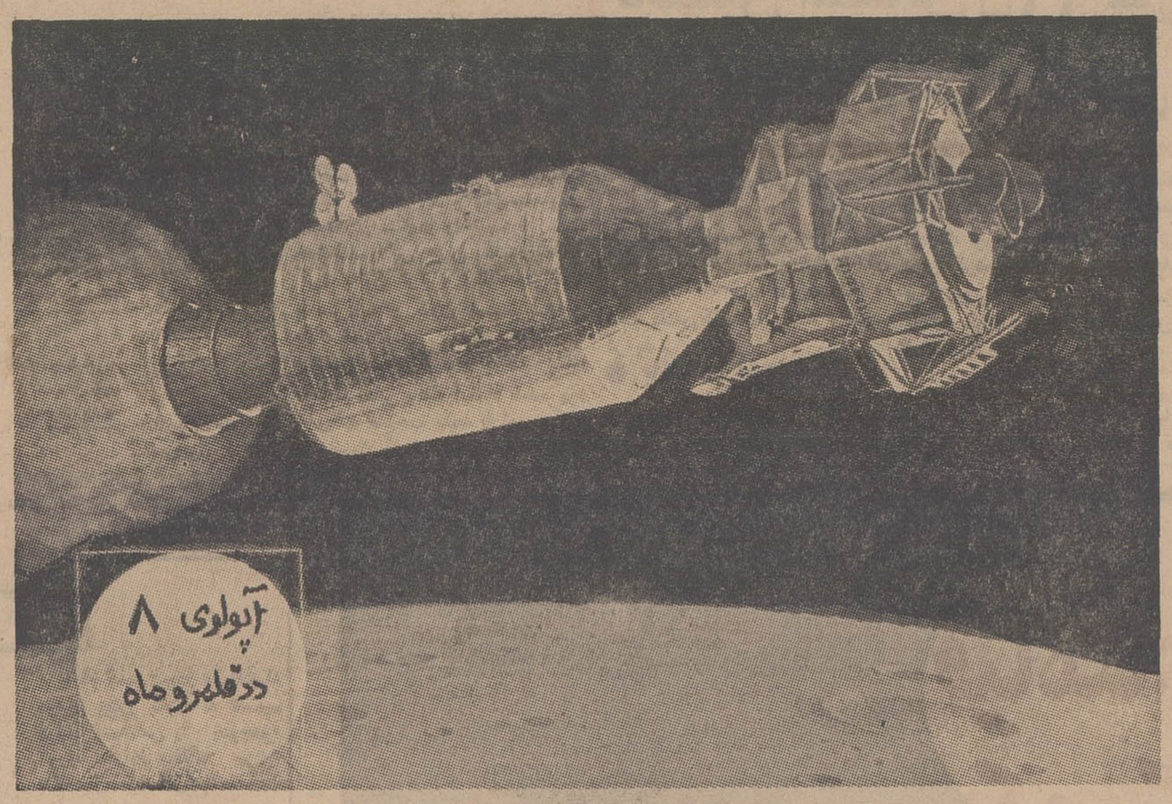

دراین تصویر عبور آپولوی۸ از فاصله نزدیك سطح‌کره‌ماه دیده میشود

از هنگامی که سه فضانوردامریکائی باسفینه «آپولو۸» مسافرت شگفت انگیز خودرا در فضای بی‌پایان آغاز کرده‌اند کره ماه یا «ستاره‌آسمانها» که میرود بدست بشر تسخیر شود توجه شدید جهانیان را بسوی‌خود جلب کرده‌است. اینك برای‌نخستین بار در تاریخ‌یکی از آرزوهای‌دیرین بشریت جامه‌عمل می‌پوشد و چهره واقعی کره ماه آنطور که هست‌در برابر دیدگان انسانها جلوه گر میشود. فضانوردان امریکائی دراین سفر هیجان‌انگیزاز ارتفاع۱۱۰کیلو متری درمدار کره ماه بگردش میپردازند واز قسمتهای مختلف‌آن عکس‌های سیاه و سفید و رنگی‌تهیه خواهند کرد.

بدون شك این عکس‌ها برای دانشمندان ومسئولین برنامه «آپولو» دارای ارزش فوق‌العاده‌ای خواهدبود وآنها با مطالعه این عکس‌ها بهتر خواهند توانست موقعیت محلهائی‌را که برای فرود آمدن نخستین‌فضانوردان امریکائی در نظر گرفته‌شده است مورد بررسی قرار دهند.

● امکانات جدید

چیزی که در این میان حایزاهمیت فوق‌العاده است امکاناتی است که دانشمندان در آینده نزدیك برای مطالعه بیشتر در احوال زمین‌وبطور کلی کائنات بدست خواهندآورد.

هم‌اکنون فضانوردان امریکائی زمین را در وضعی مشاهده می‌کنند که تاکنون هیچ یك از دانشمندان موفق بدیدن آن نشده‌اند. وقتی‌که آنها در مدار کره ماه قرارگرفتند زمین بشکل یك قرص بزرگ نورانی که چهارده بار بزرگتر از قرص‌ماه چهارده‌شبه است در برابر دیدگان‌شان جلوه‌گر میشود.

● زمین ازماه

سرنشینان «آپولو۸» در قسمتی‌از گردش خود بدور کره ماه با چشم خود گردش زمین را خواهند دید. برجستگی‌ها وسطح اقیانوسها و دریاهها که سیمای مشخصه کره زمین را تشکیل میدهند به‌آسانی‌از فاصله صدها هزارکیلو متری دیده میشود. حرکت کره زمین بدور محور خود در فاصله هر بیست و چهار ساعت باعث میشود این‌خطوط مشخصه که از کوهها و اقیانوسها بوجود آمده بسرعت نسبتا زیادتغییر محل پیدا کنند. علاوه براین‌وجود اقیانوسها ودریاها سبب میشود که فضانوردان امریکائی زمین رابمراتب درخشان‌تر از آنچه که ساکنین زمین کره ماه را مشاهده می‌کنند به‌بینند زیرا قدرت پرتو افکنی آب اقیانوسها که‌سه‌چهارم‌سطح کره‌زمین را فرا گرفته‌اند خیلی بیش از صخره‌های کره ماه است.

● جهان از فضا

فضانوردان امریکائی در این‌سفر یخ‌های قطبی وسلسله جبال هیمالیا وهمچنین‌رودخانه‌های بزرگ‌رابصورت خطوط باریك خواهند دید باین ترتیب در سالهای آینده‌کره ماه بصورت یك رصدخانه عالی برای مطالعه در اوضاع و احوال زمین‌در خواهد آمد. در آزمایشگاههای کره ماه که ازهم‌اکنون تجهیزات آن پیش‌بینی شده‌استدانشمندان واختر شناسان خواهند توانست «مراحل» مختلف کره زمین را با دستگاههای نجومی خود تماشا کنند. بدون‌شك مشاهده «خسوف» زمین از کره ماه بسیار جالب و تماشائی خواهدبود. اما مطالعه درباره کائنات واوضاع‌و احوال ستارگان از کره ماه بمراتب جالب‌تر خواهد بود زیرا دیگر آتمسفر زمین بین تلسکوپهای‌نجومی وستارگان حایل نخواهد بود.

وباین ترتیب بسیاری از اسرار کائنات برای بشر فاش خواهدشد. بااینکه‌تاکنون امریکائیهاوشوروی‌ها هزاران عکس بوسیله دستگاههای خودکار از کره ماه تهیه کرده‌اند معذلك عکس‌هائی که فضانوردان امریکائی از سطح کره ماه همراه خواهند آورد برای‌دانشمندان ارزش دیگری خواهد داشت.

درهر حال باسفر تاریخی سفینه آپولو ۸ بمدار کره ماه اینك بشر گام جدیدی در راه تسخیر کرات دیگر برداشته است تاچند سال دیگر مسافرت بکره ماه بصورت

زندگی در آپولوی ۸

سرنشینان «آپولو-۸» باید فاصله زمین و ماه را طی کنند. این فاصله هر روز در تغییراست چون‌زمین برروی یك مدار غیر کروی حرکت میکند.

در جریان این مسافرت بود که سرنشینان آمریکائی دچار عوارض فضائی شدند.

دکتر «چارلزبری» پزشك مخصوص آنها بخبرنگاران گفت که این عوارض ناشی از یك ویروس معمولی است که فضانوردان همراه خود بفضا برده‌اند.

اما ناراحتی آنها هیچ تغییری در اصول بهداشتی‌داخل سفینه بوجود نیاورد.

در اخبار بود که مدفوع این سه نفر در محفظه‌مخصوص نگاهداری میشود تاپس از بازگشت بزمین مورد آزمایش قرار گیرد. محفظه مخصوص مدفوع بطریقی ساخته شده که درآن میکروبها رشد نمیکنند، تخمیر انجام نمیشودودر نتیجه بوی زننده‌ای ایجاد نمیگردد. اما ادرار بوسیله دریچه‌ای از سفینه خارج میشود.

● ریش و مسواك

فضانوردان در مدت اقامت در فضا ریش‌خود رانمیتراشند ودر نتیجه باریش انبوه بزمین بازمیگردند، اما در عوض روزی دوبار دندان خودرا مسواك میزنند و در یك برنامه تلویزیونی آندرس با مسواکش بازی میکرد تا نشان دهد که در بیوزنی اشیاء چگونه معلق میمانند.

ابتدا قرار بود فضانوردان هفت ساعت در شبانه‌روز بخوابند، اما بعد از اینکه بورمان دچار بیماری و بیخوابی شد از زمین به‌آنها دستور رسید که بموجب احتیاج‌وهروقت احساس خستگی کردند بخوابند، منتها آنها وقتی بمدار ماه برسند دیگر فرصت خواب ندارند و باید از سطح‌این کره عکس‌برداری کنند و مناطق مختلف آنرا بدقت بررسی نمایند تامحل مناسبی برای فرود انسان درآن بیابند. علاوه براین باوسایل مخصوص خود باید در مورد ستارگان‌نیز تحقیقاتی بعمل آورند. آنها فقط قبل از خارج شدن از مدار ماه مدتی استراحت خواهند کرد.

● در تلویزیون اروپا

روز دوشنبه بکمك یك سیستم مخابراتی فضائی اولین تصاویر فضانوردان بربرده تلویزیونهای اروپا نقش بست. تصاویر بخصوص آنها که مربوط بداخل سفینه بودوضوح وروشنی چشمگیری داشت.

بورمان دراز کشیده بود، لاول فرماندهی میکرد و آندرس قبل از اینکه جای لاول را بگیرد دوربین‌تلویزیونی بدست داشت. وقتی یکی از فضانوردان خواست زمین رااز درون کابین نشان دهد تصویر بسیار مغشوش بودوسرانجام بعد از مدتی زمین بصورت یك‌گوی درخشان نمودارشد. یکی از فضانوردان خواست باعدسی تصویر زمین‌رادرشت‌تر کند اما نتوانست.

دوربین تلویزیونی (آپولوی هشت)فقط ۲کیلوگرم وزن دارد.

علت اینکه از درون دوربین فضانوردان زمین بصورت یك گوی نورانی دیده میشد در حالیکه فضا نوردان آنرا خیلی واضحتر میدیدند انکسارنور درعدسیهای دوربین‌بود. در این فاصله روشنائی زمین بیست برابر نورماه درشب چهاردهم بود.

از: ابزرور
ترجمه: هوشنك‌کوچك شوشتری

اقیانوس پرمخاطره بازگشت از فضا

اتمسفر:

*** آیا دانشمندان مجبور خواهند شد ماموریت آپولو ۸ رانیمه‌کاره پایان دهند؟**

سه فضا نورد آمریکائی، سرنشینان آپولو۸ در چند روز آینده مشکلاتی‌بزرك ولحظات بحرانی بسیار جدی در پیش دارند، چنانچه بتمام مشکلات موجود و خطرات احتمالی آینده فائق آیند در ساعت۰۵ر۴۰روز جمعه درآبهای اقیانوس آرام غوطه‌ور خواهندشد.

در مسافت زمین تاماه که در حدود۶۶ ساعت و ۱۱دقیقه بطول‌خواهد انجامیدفضا نوردان سه بار سرعت سفینه را تصحیح خواهند کرد.

سفینه آپولو ۸امروزدر ساعات ظهر به اطراف ماه رسید و پس از۶۹ساعت‌پرواز

سنگین ترین وظیفه فضانوردان عکس برداری از فضا وماه است

قسمت‌اصلی ماموریت سفینه وسرنشینان آن آغاز می گردد.

دراین مرحله فضا نوردان موشکی را که از یك سلیندر بطول ده مترو بعرض ۵متر و در حدود۲ر۲ تن وزن تشکیل‌شده آتش کرده و وارد مدار ماه میشوند. مدتی که برای آتش شدن این موشك در نظر گرفته شده چهار دقیقه و شش ثانیه است. پس از آتش شدن‌این‌موشك سرعت سفینه تقریبا به سه هزار کیلو متر درساعت کاهش خواهدیافت. و آپولوبااین‌سرعت‌خواهدتوانست‌درفواصلی حد اقل ۶۹ میل و حد اکثر ۱۹۶ میل‌از ماه بحرکت دورانی بدور ماه اقدام‌کند

با کمك موشك

مرحله بعدی که چهار ساعت و نیم‌بعد صورت میگیرد وارد شدن به مداری‌است که‌تاماه ۶۹میل فاصله داشته و نزدیك ترین مسیر آپولو به‌ماه است، این مرحله نیز باکمك موشك انجام می‌گیردو این مرحله تاپایان ده دور گردش‌بدور ماه ادامه خواهد داشت.

مراجعت آپولو نیز در چند مرحله که بسیار مشکلتر از سفر رفت آنست‌صورت میگیرد. سرنشینان آپولو در آخرین دور خود در حالیکه در قسمت نامرئی‌ماه قرار دارند ارتباطشان بازمین فقط از طریق رادیو است باید راکتی را ۵دقیقه و هفت ثانیه بعداز ساعت هفت آتش‌کرده ودر حالیکه بیش از سه هزار کیلومتر بسرعت خود اضافه میکنند از مدار ماه خارج شده و بسوی زمین حرکت سه روزه خودرا آغاز نمایند.

آنهادقیقا د رسفر مراجعت ۵۷ساعت درراه خواهندبود، در مراجعت آپولونیز سه بار تصحیح سرعت بعمل می‌آید و هنگامیکه آپولو وارد اتمسفر زمین‌میشود سرعتی معادل چهل هزارکیلو مترخواهد داشت، آپولو از زاویه‌ای وارد جوزمین میشود «تقریبا ۷ر۶درجه» که امکان متلاشی شدن در اثر برخوردبا ذرات هوای اتمسفر و یاایجاد حرارت مهلك در حد اقل است.

این مرحله از مراجعت مرحله‌ای‌است توام با خطر زیرا آپولو هنگامیکه باجو زمین برخورد میکند دست‌مانند سنگی که‌به آب انداخته شود جو عکس العمل نشان داده و همین عکس العمل باعث اختلالاتی در سرعت سفینه شده وورود آنرابه اقیانوس آرام چندین ساعت به تاخیر می اندازد. دراین مرحله چنانچه فضانوردان اکسیژنشان تمام شده و یا برق‌سفینه‌خاموش شود«۵ د اثربرخورد شدید به جو زمین» ممکن است در اثر سرما منجمد شده و هلاك شوند.

اگر سرنشینان آپولو از این‌مرحلهٔ بسلامت خارج شوند دیگر تقریبا هیچ مشکلی در راهشان نیست و کافی‌است چتر های نجات خود را برای فرود به اقیانوس آرام آماده کنند، در اقیانوس آرام یك ناوگان نیروی دریائی آماده از آب گرفتن فضانوردان‌است، پس از اینکه کشتی «یورك تاون» سرنشینان آپولو را از آب گرفت آنها را پس از یك استراحت کوتاه به مرکز فضائی هوستون در تکزاس پرواز خواهدداد.

در مدت۶ روز اقامت فضانوردان در فضا، سرنشینان آپولو، نه بار دستگاه های تلوزیون را بکار انداخته و از پنجره های آپولو مناظر فضائی را برای زمین نشان خواهند داد، پنج بار در بین راه زمین ـ ماه، دوبار دراطراف ماه و دوبار در مراجعت بزمین.

فضانوردان دو دوربین همراه خود داشته‌وتعداد فیلمهای‌آنهابااندازه عکس‌برداری از ۱۱۰۰ منظره فضائی پیش‌بینی شده است.

مقداری ازاین فیلمها رنگی و بقیه سیاه و سفید هستند.

*** برنامه سنگین**

فضا نوردان برنامه عکس برداری بسیار سنگینی دارند، عکس هائی که فضا نوردان با خود به زمین میاورند یا مخابره میکنند حاوی اثرات اشعه های کیهانی، کردو غبار فضائی و گازهائی است که ممکن است در اطراف ماه و یا در بین راه ماه و زمین وجود داشته‌باشد آن ها همچنین وظیفه دارند از مناطقی در ماه که بشر در آینده درآن فرود خواهد آمد و خلاصه امکانات‌فرود انسان در آنها منعکس است عکس ـ برداری کنند.

برای فضا نوردان کلیه وسائل زندگی و بهداشتی و درمانی در نظر گرفته شده است، هر فضا نورد می‌تواند از آب سرد برای آشامیدن و آب نیم گرم و گرم برای دست شوئی استفاده کند، در کنار صندلی هرفضا نورد تعداد ۳۵۰ دستمال کاغذی، مسواك و خمیر دندان، قطره چشم، قطره‌بینی، پاند و پنبه، حرارت سنج، مقداری‌قرص آنتی بیوتیك و قرص ضد اسهال قرار داده شده است.

*** اقمار مصنوعی**

در هنگام پرواز آپولو ۸ دو قمر مصنوعی که در مدار زمین قرار دارندبه ارسال اطلاعات فضائی بوسیله آپولو ۸ کمك کرده و امواج این اطلاعات را تقویت کرده و بزمین «رله» میکنند، بمجرد رسیدن اطلاعات ارسالی به‌مرکز تحقیقات فضائی در هوستون ماشین‌های الکترونیك این اطلاعات را کنترل کرده و ارقام دقیقی را ارائه میدهند، این‌ماشین ها قادرند در حداکثر سرعت وضع فضا نوردان را در هر لحظه روشن کرده و دست زدن باقدامات لازم رابه دانشمندان توصیه کنند.

دانشمندان قادرند در هر لحظه که لازم باشد دستور مراجعت فضانوردان رابه زمین صادر کنند البته در ۴۴ساعت اولیه پرواز و تا زمانی که هنوز آپولو در حوزه جاذبه زمین قرار دارد امکان رجعت دادن فضانوردان بسیار آسانتر است. در مراجعت اجباری فضا نوردان امید آنها به موتوری است بوزن‌تقریبا یك‌تن که سوخت آنرا «نیتروژن تترو-اکسید» تشکیل میدهد.

اما دانشمندان اظهار امیدواری‌می کنند که در سفر آپولو احتیاجی به استفاده از این موتور و مراجعت‌اجباری فضانوردان نیست.

مشخصات آپولوی ۸

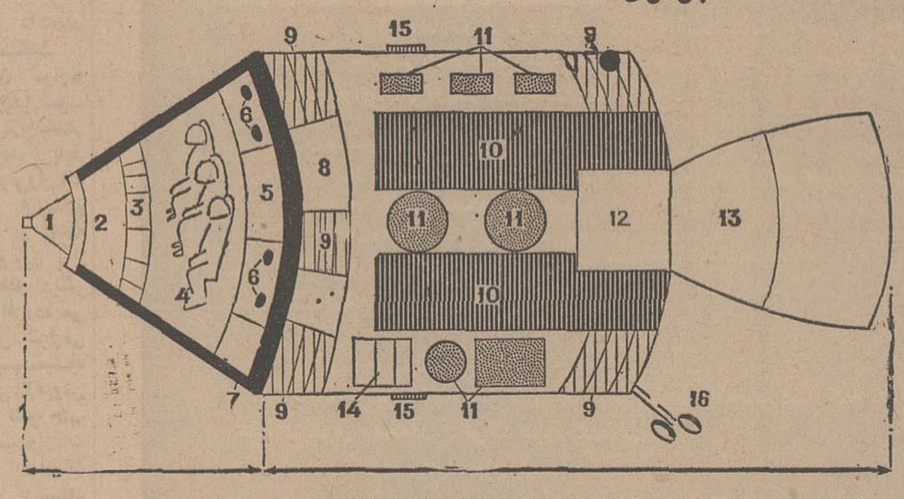

۱ـ قله مخروط کابین.

۲ـ قسمت جلوئی کابین که هشت چتر مخصوص فرود در آن قرار دارد.

۳ـ دستگاه های راهنما و تابلوی مورد استفاده فضانوردان.

۴ـ سه‌فضانورد درلباس‌مخصوص

۵ـ قسمت عقب سفینه محتوی وسایل الکتریکی، دو موتور کنترل جهت تثبیت وضع سفینه «کابین دوازده موتور دارد.»

۶ـ قسمتی از موتور موشکی کنترل جهت.

۷ـ قسمت محافظ که سفینه را در برابر حرارت ناشی از بازگشت بجو حفظ میکند.

۸ـ قسمتی که موتور را بکابین وصل میکند و محتوی بخشی از وسایل الکتریکی است.

۹ـ رادیاتوری که حرارت‌قسمت موتور را تنظیم میکند.

۱۰ـ مخازن اصلی قسمت‌موتور.

۱۱ـ مخازن فرعی قسمت‌موتور.

۱۲ـ موتور ۱۰ تنی پرتاب که‌برای تنظیم مدار، ترمز و قرار گرفتن در مدار ماه بکار میاید.

۱۳ـ قسمتی از موتور.

۱۴ـ سه باتری بزرك که برق سفینه را تامین میکند.

۱۵ـ قسمتی از موتورموشکی کنترل مدار و تثبیت قسمت موتور «این قسمت خود ۱۲ موتور دارد.»

۱۶ـ یکی از آنتن های قسمت موتور.

ارتفاع کابین ۳ر۶ متر، ارتفاع قسمت موتور ۶ر۶ متر، قطر وسیعترین قسمت کابین و قسمت موتور ۳ر۸۵ متر، وزن کابین ۶ تن، وزن قسمت موتور ۵ر۵ تن خالص و ۱۸ تن سوخت. حجم قابل سکونت کابین ۵ر۶۷ متر مکعب.

مشخصات موشك ساتورن پنج

طول طبقه اول موشك ۵ر۴۱ متر: طول طبقه دوم ۵ر۲۴ متر و طول طبقه سوم آن ۱۸ متر است.

قطر طبقه اول ۱۰ متر طبقه دوم ۱۰ متر و طبقه سوم‌آن ۷ متر است.

وزن خالص موشك طبقه اول ۱۴۰ تن طبقه دوم ۴۰ تن و طبقه سوم ۵ر۱۳ تن است.

وزن کلی طبقه اول ۲۱۰۰ تن طبقه دوم ۴۵۰ تن وطبقه سوم ۱۱۰ تن میباشد.

سوخت طبقه اول کروسن و اکسیژن مایع، طبقه دوم هیدرژن مایع و اکسیژن مایع‌وسوخت طبقه سوم نیزهیدروژن مایع و اکسیژن مایع است.

ظرفیت مخازن: طبقه اول ۸۱۰۰۰۰ تا۱ر۳۰۰ر۰۰۰ طبقه دوم ۱ر۰۰۰ر۰۰۰ تا ۰ر۰۰۰ و طبقه سوم ۲۴۰ر۰۰۰تا ۷۶۰۰۰ است.

تعداد موتور ها: طبقه اول پنج موتور اف ۱ طبقه دوم پنج موتور ج ۲ و طبقه سوم یك موتور ج ۲ است.

موسسه سازنده: طبقه اول شرکت لوئنیك طبقه دوم هواپیمائی امریکای شمالی، و طبقه سوم هواپیمائی‌دوگلاس است.

نیروی محرك: طبقه اول ۳۵۰۰ تن، طبقه دوم ۴۵۰ تن طبقه سوم ۰۰ تن.

زمان سوخت: طبقه اول ۱۵۱ ثانیه طبقه دوم ۳۶۷ ثانیه طبقه سوم ۱۵۲ ثانیه

حداکثر ارتفاعی که بالا میرود: طبقه اول ۶۷ کیلومتر طبقه دوم ۱۹۷ کیلومتر طبقه سوم ۱۹۱ کیلومتر درمدارمنحنی شکل.

سرعت طبقات در پایان هر مرحله: طبقه اول ۹۷۰۰ کیلومتر در ساعت. طبقه دوم ۲۴۵۰۰ کیلومتر در ساعت و طبقه سوم ۲۸۰۰۰ کیلومتر در ساعت.

عبور از پنج قاره

صفحه ۹
اطلاعات- سه‌شنبه ۳
دیماه ۱۳۴۷-
شماره ۱۲۷۷۲

صفحه مخصوص پرواز انسان به‌ماه

تلگراف از حومه ماه: قرص زمین زیباتر از ماه است!

هفته گذشته در پایگاه پرهیجان «کیپ‌کندی» ودر آن هنگام که مقدمات سفر اولین انسان بماه‌فراهم میشد بدون‌تردید خونسردترین‌افراد «فرانك بورمان» بود. یعنی فرمانده سفینه «آپولو-۸» این سرهنگ‌نیروی هوائی که در سفینه «جمینی» رکورد اقامت در فضا را شکسته است (۱۳ روز در مدار) بخبرنگاران میگفت: «سفر بماه از بمباران ویتنام شمالی کم خطرترست.

این مخاطرات ابتدا مسئله قرار گرفتن برروی مدار ماه است. اگر موتور «آپولو-۸»درست کار نکندو یامحاسبه مدار اشتباه باشد سفینه در فضای بین ستارگان سرگردان خواهد شد. بی‌آنکه کوچکترین امیدی به بازگشت آن وجود داشته باشد.

اشتباه در محاسبه ممکنست‌سبب برخورد سفینه بماه و متلاشی شدن آن گردد. در میدان مغناطیسی ماه نقاط ضعف وشدت شناخته نشده‌ای وجود دارد. بهمین جهت سفینه بین ۱۱۰ تا ۳۱۵ کیلو متر با ماه‌فاصله میگیرد.

وبعد موضوع بازگشت پیش‌می‌آید. باید سفینه را ازمدار ماه خارج کرد، آنرا متوجه زمین ساخت و از درون دالانی بعرض ۴۲ کیلومتر بجوزمین بازگشت.

*** زاویه**

اگر برگشت سریعا انجام گیرد سفینه خاکستر میشود و اگربایك زاویه خیلی باز باجو تماس گیرد روی آن میلغزد و سرانجام در فضا سرگردان میگردد.

در این بازگشت بجو زمین باسرعت ۴۰ هزار کیلو متر در ساعت آمریکائیها برخلاف روسها هیچ تجربه‌ای ندارند.

اما دانشمندان آمریکائی که‌حیثیت آمریکا را در گرو این پرواز گذارده‌اند در مورد تمام این خطرات مدت زیادی مطالعه کرده‌اند.

آنها اگر یقین نداشتند که«آپولو-۸»وسرنشینانش قادرند براین‌مشکلات غلبه کنند هرگز دستور پروازآنرا صادر نمیکردند.

در هر مرحله اگر اشکالی پیش آید وسیله مقابله با آن‌مهیاست. بدترین مصیبت خراب شدن یکی از دستگاههاست. از کار افتادن موتور، خراب شدن‌دستگاه تنظیم حرارت، از کار افتادن باتریها، ورود «هیدروگسیدلیتیوم» که‌هوای‌غیرقابل تنفس‌تولید میکند و خود یك ماده سمی است‌درداخل سفینه.

*** سفینه**

همه چیز دراین سفینه دوگانه است. یعنی از هر دستگاهی دوتا وجود دارد.

موتور سفینه که ضامن اجرای برنامه است اگر خاموش‌شود تا پنجاه بار قابل روشن شدن است.

پرواز آپولو - ۷ که یك آزمایش بود با موفقیت انجام شد و زمینه را برای پرواز «آپولو -۸» مهیا ساخت

اما بهترین ماشینها هم ممکنست بسازنده خودخیانت کنند، مخصوصا هنگامیکه این چنین‌پیچیده‌باشند. تابحال اگر چنین اتفاقی‌میفتادفورا دستور بازگشت بسفینه داده میشد چون تابحال هیچکس اززمین‌بیشتر از سه ساعت فاصله نگرفته بود.

اما از ماه تا زمین سه روز راهست.

با آپولو-۸ -این اولین باراست که فضا نوردان در فضا اختیارهمه چیز را شخصابدست دارندواززمین نمیتوان بهیچ روی‌بیاریشان‌شتافت.

*** ۷۲ آسپرین- ۵۶ گرم خمیردندان**

برای هر فضانورد «آپولو -۸» هفتاد و دو قرص آسپرین و ۵۶ گرم خمیر دندان در نظرگرفته‌اند. آنها برای هر روزشان یك‌دستمال سفره ۹ در ۱۰ سانتیمتر و یك حوله کاغذی ۳۰ در ۳۰سانتیمتر دارند.

«برنارد لاول» مدیر رصدخانه «جدرل بانك» و «رالف لاب» از پدران بمب اتمی آمریکا این‌اقدام را «دیوانه‌وار» میدانند.

اما آنچه آمریکائیها راتشویق میکند پیشی گرفتن بر شوروی است.

لیندبرك- اولین کسیکه با هواپیما از فراز اقیانوس اطلس گذشت -یك فرد مستقل بودواگر هواپیمایش سقوط می‌کرد همه‌او را یك آدم بی احتیاط میدانستند.

اما «بورمان- لاول وآندرس» نمایندگان یك‌ملت‌هستند. دویست میلیون آمریکائی هر کدام هزار تومان برای این پرواز آنها پرداخته‌اند. چهارصد هزار نفر وبیست هزار مؤسسه صنعتی‌وسایل سفرشان را فراهم آورده‌اند.

هیچکس سفر بماه را یك تفریح نمیداند. در فضای بین ستارگان مخاطراتی فراوان وجود دارد ودر ساخته های دست بشر نقایص ناشناخته‌ای.

این هم هست که‌امریکاعجولانه‌و از ترس پیش افتادن روسها این برنامه سفر بدور ماه راتهیه دیده است.

شوروی با فرستادن سفاین «زوند - ۵ و«زوند -۶» بمدار ماه خیلی کمتر مخاطره جوئی کردولی حیثیت زیادی‌بدست آورد. آمریکا می بایست بهر حال با این وضع مقابله کند.

چند روز پیش «زرژبرگووئی» فضا نورد شوروی گفته بود که فضا نوردان کشورش آماده پرواز بماه هستند و همه انتظار داشتند که این کار هر چه زودتر صورت گیرد.

آیا روسها در آخرین لحظه‌از مخاطره جوئی منصرف شدند؟ آیا نخواستند مثل آمریکائیها خود را در خطر بیندازند؟

در یك امر نمیتوان شك‌داشت: دو رقیب شانه به شانه‌اند ونمیتوان نتیجه گیری «برگووئی» رامنطقی دانست. وقتی از او پرسیدند: «بنظر شما اولین فضانوردانی که بماه میرسند از کدام کشورند؟ گفت:

«یا ایوان اول میرسد یاجانی!، آنچه بنظر من مهم است اینست که این فضانورد بتواند سالم به زمین برگردد.»

قدم بقدم همراه «آپولو-۸»

ازساعت ۴ر۲۱ بعدازظهرشنبه تاساعت ۱۰ بعداز ظهر یکشنبه

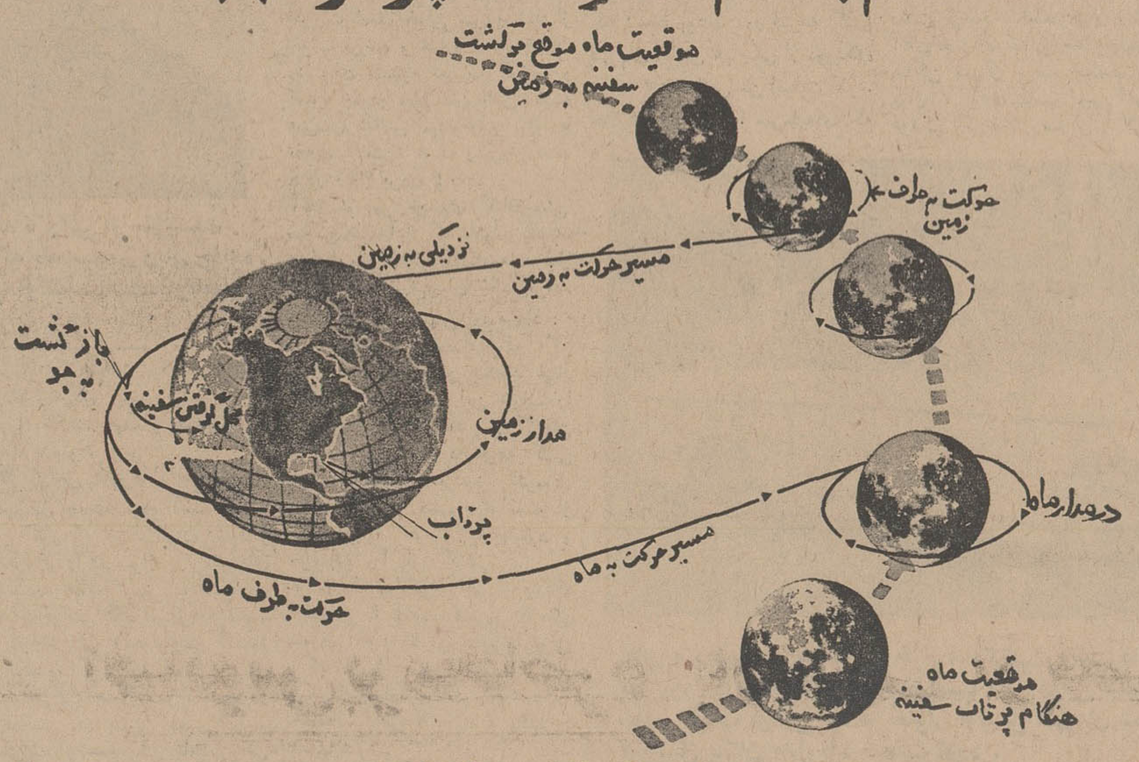

برنامه رفت و برگشت «آپولو - ۸» بکره ماه

شنبه - ۳۰ آذر - ساعت چهار و ۲۱ دقیقه بعد از ظهر - سفینه فضائی «آپولو - ۸» با سه سرنشین از پایگاه «کیپ کندی» در فلوریدا بفضا پرتاب شد موشك «ساتورن - ۵» با این سفینه اولین انسانها را بمدار ماه برد.

سرنشینان آپولو - ۸ عبارتندبودند از «فرانك‌بورمان- جیمزلاول - ویلیام آندرس»

هدف پرواز این بود که سفینه روز سه دی در فاصله ۱۱۰ کیلومتری ماه بدور آن بچرخد.

سفینه باید روز ۶ دی در اقیانوس آرام فرودآید. سیزده دقیقه بعد «آپولو - ۸» روی مدار زمینی موقتش قرار گرفت (بیشترین فاصله ۱۹۱ کیلومتر - کمترین فاصله ۱۸۳ کیلومتر) همه چیز عادیست.

ساعت هفت و ۱۲ دقیقه بعد از ظهر - «آپولو - ۸» بعد از روشن شدن سومین و آخرین موشکش بسوی ماه راه افتاد.

ساعت ۷ و سی دقیقه بعد از ظهر - سفینه در مسیر ماه قرار گرفته است. سرهنك بورمان میگوید: «همه‌چیزعادیست ما بسرعت ۱۰ هزار متر در ثانیه رسیده‌ایم. «رفتن‌بماه حدود ۶۶ ساعت طول میکشد. قرار است ساعت یك و نیم بعد از ظهر سه‌شنبه سفینه در مدار ماه قرار گیرد.

ساعت هشت بعد ازظهر - ژنرال «ساموئل فیلیپس» مدیربرنامه های فضائی کیپ‌کندی اظهار داشت که برنامه «آپولو-۸» بدقت انجام میشود.

۲۰ دقیقه بامداد - اول دی - اعلام شد که سفینه مسیرخود را اصلاح کرده است. ارتباط رادیوئی بسیار طبیعی است. بورمان میگوید: «زمین شبیه یك دایره است». لاول میگوید: «من از جبل‌الطارق تا فلوریدا را می‌بینم.» و میافزاید: «بزمینی ها بگوئید چترهایشان را آماده کنند چون گویا توفانی در راهست!»

۳۰ - ۲ بامداد - «آپولو - ۸» در فاصله ۷۳۴۰۰ کیلومتری زمین است. سرعت آن اینك ۲۶۷۰ متر در ثانیه‌است. برمان میگوید: «درخشندگی ستارگان در اینجا کمترست» و میافزاید: «آسمان در اطراف ما شفافتر مینماید.».

۳۰ - ۳ بامداد - با روشن کردن موتور سفینه فضانوردان مسیر آنرا اصلاح میکنند. فاصله سفینه از زمین‌صد هزار کیلومتر است.

ساعت ۳۰- ۹ - بامداد - اعلام شد که فضانوردان دچار ناراحتیهای مختصری شده‌اند. سه دریچه از پنج‌دریچه سفینه کاملا تیره شده است. و از ورای آن ها نمیتوان بیرون را دید.

ساعت ۳۰ - ۳ بعد از ظهر - فاصله «آپولو - ۸» از زمین ۱۶۰ هزار کیلومترست. (تقریبا در نیمه راه قرار دارد.)

ساعت ۳۰ - ۶ بعد از ظهر - سرعت سفینه بعلت تاثیر جاذبه زمین مرتبا کاهش می یابد و به ۵۶۱۶ کیلومتر در ساعت رسیده است.

ساعت ۱۱ - ۲۰ بعد از ظهر - اعلام شد که «فرانك‌بورمان» دچار ناراحتی معدی و تهوع شده است. «آندرس» کاملا سرحال نیست. پزشك مخصوص بآنها دستور داروئی میدهد.

ساعت ۳۰ - ۲۰ - پزشکان مخصوص اعلام کردند که بورمان و آندرس دچار انقلوانزای هنك‌کنگی شده‌اند. اما لاول کاملا سالم است.

ساعت ۲۲ - «آپولو - ۸» بفاصله ۲۱۲ هزار کیلومتری‌زمین رسیده است.

ساعت یك بامداد دوشنبه - پزشکان اعلام کردند که آندرس بعلت موقعیتش در سفینه و وضعیت بدنیش ۵ برابر بورمان تحت تاثیر اشعه کیهانی قرار گرفته است.

سه فضانورد امریکائی در داخل‌سفینه‌آپولوی ۸

آپولوی ۸ در جراید جهان

حرکت مرتب سفاین

نیویورك‌تایمز- این نشریه امریکائی ضمن بحثاز پرواز آپولو نوشته است: روزی خواهد رسید که بطور مرتب سفینه‌هائی اززمین بماه‌حرکت کند همانطورکه هواپیماازاروپا به‌امریکا یاسایر نقاط‌حرکت میکند»

مسابقه غولها درفضا

دی‌ولت - روزنامه مستقل دی‌ولت مینویسد که روز ۲۱ دسامبر ۱۹۶۸ درتاریخ‌بشریت مانند روز ۳ اوت ۱۴۹۲ یعنی تاریخ عزیمت کریستف کلمب ثبت خواهد شد. این روزنامه سپس به جنبه سیاسی مسئله پرداخته ونوشته است که در باره تکنولوژی میان دوغول بزرك، فضای‌خالی میان زمین‌و ماه میدان مبارزه تازه‌ای خواهد شد.

آمریکا پشت پا زد

کلینش روندشاو- روزنامه دموکرات مسیحی «کلینش» چاپ کلنی نوشته است که امریکا بااعزام سه فضا نورد به سنت‌دیرینه آنکشور که حفظ انسان‌از خطرات‌احتمالی بود پشت‌پازد چه‌دراین سفر خطرات متعددی فضانوردان‌را تهدید میکند.

تحسین جهانی

اورور- روزنامه اورور مقاله اساسی خود را به آزمایش بزرك فضائی‌امریکا اختصاص داده واز شهامت فضانوردان ستایش کرده است. این‌روزنامه مینویسد: «بعد از ظهر روز شنبه برای میلیونها تن از مردم جهان ماجرائی که مردم تصور آنرا نمیکردند آغاز گردید. مردم جهان اینك با شور واشتیاق فراوان قهرمانان آسمانها را که رکوردها را پشت‌سر میگذارند ستایش می کنند.

ترك گهواره

فیگارو- روزنامه «فیگارو» مینویسد که‌از روزشنبه‌بشریت زمین، گهواره قدیمی خود را رهاکرد وبه‌کارات دیگردست درازکرد. نخستین مردانی که به‌این جهان ناشناخته قدم‌می گذارند باید شجاع‌ترین‌مردان تاریخ نام‌گیرند.

فضانوردان به‌بشریت وابسته‌اند

لاناسیون- روزنامه «لاناسیون» چاپ پاریس مینویسد که بورمان، لاول و آندرس تنها وابسته به‌امریکا نیستند آنها به‌همه بشریت وابسته‌اند و پیروزی علمی آنها پیروزی‌همه بشریت محسوب میگردد.

ماه مغلوب میشود

فرانکفورتر روندشاو - روزنامه لیبرال «فرانکفورتر - روندشاو» معتقد است که‌پرواز موفقیت‌آمیز آپولوی هشت امکان میدهد که درباره‌فرود آمدن بشر درماه بتوان پیش‌بینی کرد واظهار عقیده کرد که ممکن است درسال آینده ماه مغلوب بشر گردد.

تماشاچی

راینش‌پست: روزنامه‌هوادار دموکرات مسیحی مقاله‌اساسی خودرا به‌بحث درباره اهمیت سیاسی واستراژیکی و علمی آزمایش امریکا اختصاص‌داده واز اینکه دراین‌مسابقه بزرك اروپای غربی نقش تماشاچی‌را دارد ابراز تاسف نموده‌است. این‌روزنامه ازاینکه کشورهای اروپای غربی که قدرت‌صنعتی آنها برابر امریکا میباشد نتوانسته‌اند درباره یك‌سازمان فضائی‌موافقت کنندابرازتاسف نموده است.

(اطلاعیه)

بانك اعتبارات تعاونی توزیع

ضمن تشکر ازاستقبال بی‌سابقه هموطنان عزیز ازجوائز سالانه حساب پس‌انداز این بانك بدین وسیله باطلاع عموم میرساندکه.

فرصت افتتاح حساب پس‌انداز و شرکت درقرعه‌کشی

۱۵۰۰ سکه پهلوی طلا

تا بیستم دیماه تمدید شد

هوادهنده

AIR HANDLING UNIT

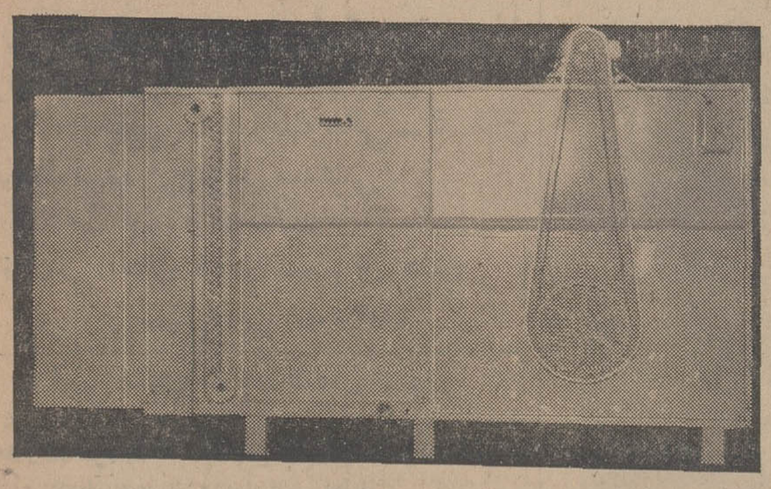

بظرفیتهای ۲۰۰۰ تا ۴۰/۰۰۰ فوت مکعب در دقیقه

شامل:

۱- کویل مسی باپره‌های آلومینیوم
۲- فیلترهوا قابل شستشه
۱- اطاق مخلوط با دامپرهای قابل تنظیم
۴- بادبزنها سانتریفوژ - توازن شده وبی صدا

شرکت صنعتی ساراول «بزرگترین سازنده وسایل تهویه مطبوع درخاورمیانه»

ویلاخیابان دامغان شماره ۶ تلفنهای ۶۱۲۲۲۹ ۴۳۹۵۲

بمناسبت تصویب طرح لژیون خدمتگزاران بشر در سازمان ملل — ابراهیم صهبا

سپاه خدمتگزاران بشر

جهان غرق شادی شد از این خبر
که از بهر حفظ حقوق بشر
سپاه گرانی مهیا شود
که آسودگی بخش دنیا شود
زمرد و زن و از سفید و سیاه
شوند از صفا تابع این سپاه
سپاهی نکوکار و خدمتگزار
زجان و زدل صلح را خواستار
جهان پیش چشمش برابر بود
نه از بهر یك ملك و کشور بود
نگهبان آسایش عالم است
هوا خواه نوع بنی‌آدم است
چو آگاه شد «سازمان ملل»
از این طرح برجسته مستدل
زطراح آن قدردانی نمود
زتصویب آن شادمانی نمود
که‌با کوشش این سپاه جوان
نماند ز بیداد دیگر نشان
بهر کشور آهنك خدمت کند
بدنیا نظر با محبت کند
زبخت بلند این چنین ابتکار
که ماند بسی قرنها یادگار
زسوی شهنشاه ایران بود
که نامش چو خورشید تابان بود
جهان کرد تحسین ببانك بلند
چو این طرح را دید دنیا پسند
خوشا آریامهر پی افتخار
همه کار او جملگی شاهکار
که از فکر او برتوی نودمید
جهانگیر شد انقلاب سفید
سلامت بماند شهنشاه ما
شهنشاه بیدار و آگاه ما
که طراح دنیای آینده است
جهان فکر او را ستاینده است

شغل خوب، خانهٔ خوب، همسر خوب،

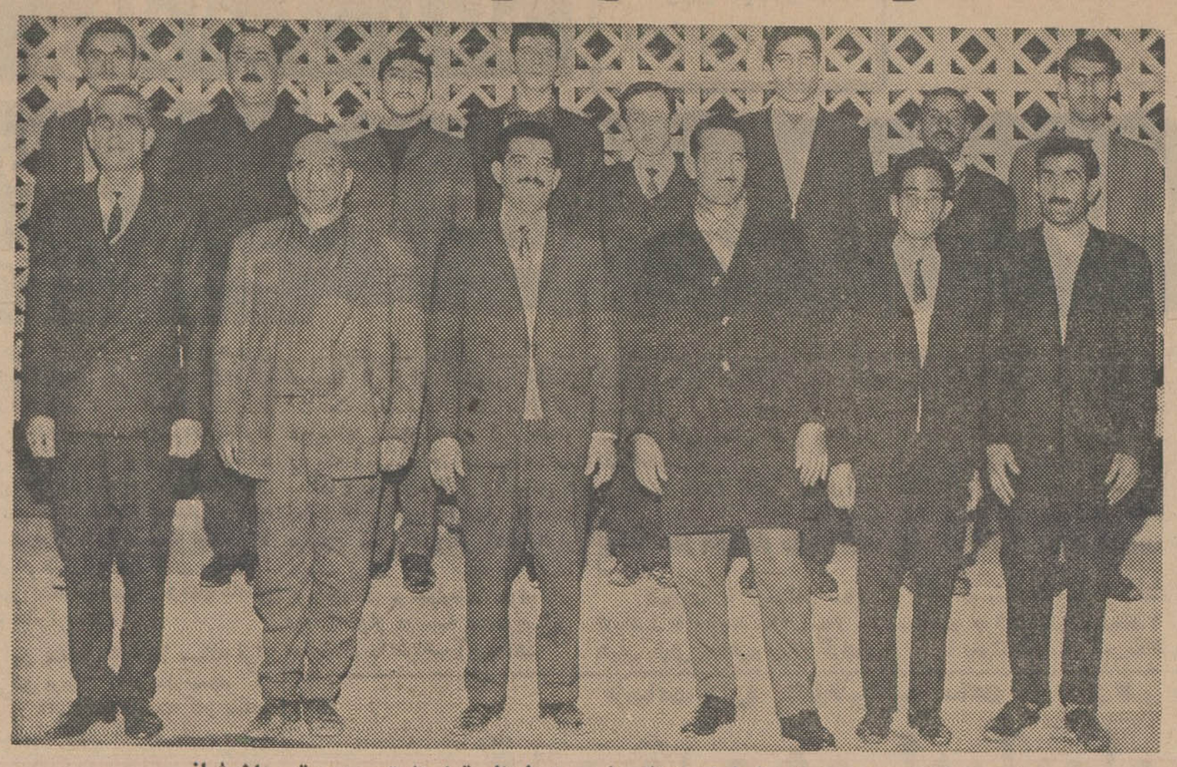

برندگان جوایز بزرگ بلیطهای اعانه ملی چند لحظه قبل از تعیین دوقهرمان شانس .

بساعتم نگاه کردم ،هنوز ۵ دقیقه مانده بود که‌پاسبخش بیایدو مراازسر پست عوض کند . هوای آذربایجان در ساعت هفت بعد از ظهر سرداست ومن روی پاها آرام در جایم حرکت میکردم، بالاخره صدای پاسبخش‌را شنیدم که‌نگهبان تازه را بجای من هدایت میکرد، وقتی با پاسبخش به پاسدارخانه برگشتم اولین سئوالم از دوستان این بود : عدد های برنده کدامند؟ سرکار سرباز وظیفه عادل‌میکائیل زاده که در شهر خوی بخدمت مقدس سربازی مشغول است‌وهفته گذشته برنده جایزه یك میلیون ریالی بلیط های اعانه ملی شد ،به سخنان خود اینطور ادامه داد :

ـشماره های برنده را ازدوستانم گرفتم ، دستهایم آنقدر سردشده بودند که نمی توانستم بلیطهایم رااز جیبم بیرون بیاورم، بالاخره بلیطی راکه خریده بودم یکی‌یکی بدقت نگاه کردم

ناگهان احساس کردم تنم داغ و دست هایم یکپارچه آتش شده‌اند اول خیال کردم اشتباه میکنم‌ولی خیر این شماره ها واقعانوید یك میلیون ریال جایزه را بمن‌میدادند من آنشب پاسدار بودم و فرصت زیادی برای استراحت نداشتم ولی حقیقت اینست که دیگرنمی‌توانستم از شادی چشم بر هم بگذارم من قبل ازاینکه بخدمت احضار بشوم کافه‌چی بودم حالا می‌خواهم پس‌از پایان خدمت مقدس سربازی‌شغل سابقم رااز سر بگیرم یك مغازه خوب باز کنم و یك منزل‌خوب بخرم و بادختر دلخواهم ازدواج نمایم باین ترتیب با این سرمایه‌ی هنگفت به ۳ آرزوی بزرگ زندگیم یعنی داشتن شغل خوب ،خانه‌ی خوب و همسر خوب است برسم .

سرکار سرباز عادل مکائیل زاده ، وقتی از سرپست نگهبانی بازگشت ، متوجه شدکه یك میلیون ریال جایزه ممتاز بلیطهای اعانه ملی نصیب او شده است. اوتاصبح نتوانست بخوابد وبعد ...

● اولین قهرمان شانس

منهم‌مثل همه‌ی مردم آمده بودم‌تا این گروهان از سربازان رشید و بلند بالا راکه سوار بر اسب‌های تنومندند تماشا کنم ... همینطور که به اسبها نگاه میکردم‌فرمانده سربازان پیش آمد و بمن گفت: آن اسب که سوار ندارد مال توست ! برو سوار شو ، منهم در طرفةالعین بر پشت اسب نشستم وبسرعت از همه پیش تاختم وقتی حرکت اسب خیلی سریع شد از خواب پریدم و همان لحظه جریان رابرای همسرم تعریف کردم و اضافه نمودم مطمئن باش که قهرمان شانس میشومولی او با تعجب گفت : توکه پریروزیکصد هزار ریال بردی !

آقای‌منوچهر خدیوی کتابفروش ساکن خرم آباد که علاوه‌بریکصد هزار ریال جایزه نقدی هفته قبل در قرعه کشی‌قهرمان شانس‌برنده پیکان ۴۷ شد سپس ادامه داد :

ـمن بهمسرم پاسخدادم که اگر قرار بود فقط همین یکصد هزار ریال راه برم دیگر این خواب را نمی دیدم. خوشبختانه پس‌ازگرفتن جایزه و شرکت در قرعه کشی قهرمان شانس برنده اتومبیل پیکان شدم و همسرم توانست از رادیو عین جریان را بشنود و حرفهای مرا باور کند .

حالاباميد خدا می‌خواهم از پیکان ۴۷خودم استفاده کنم و راحتی سه فرزندم را تامین نمایم ولی‌پولی راکه برده‌ام صرف توسعه کارم میکنم مغازه کتابفروشی خودرا توسعه میدهم تا عایدات بیشتری نصیبم شود .

● دومین قهرمان شانس

بهمسرم گفتم : خانم کت مرا اینطور پرت نکن . وهمسرم‌باتعجب جواب داد این کت که اطو ندارد تواینطور ناراحت شدی ومن‌برایش توضیح‌دادم درست است که کت من اطو ندارد ولی د رداخلش‌بلیطی است که صد هزار ریال برده است. آنوقت خانم با خوشحالی فریادی کشید و شروع به‌بوسیدن بچه هاکرد .

آقای محمد خوش الحان ساکن کسمای رشت که‌در هفته گذشته علاوه بر جایزه یکصد هزارریالی دومین قهرمان شانس شده یك دستگاه پیکان مدل ۴۷ نیزبدست آورد اظهار نمود: چند روز قبل رفته بودم برای روزمادر دو دسته چك بخرم و بدهم که بچه هابه مادرشان هدیه کنند . بااینکه‌دو دسته چك خریده بودم وقتی بلیط فروش از پهلوی من گذشت‌دیدم خوب دسته چکها که مال مادر است پس تکلیف من که بابا هستم چه میشود ؟ این بود که شش‌بلیط عادی‌هم‌خودم‌برداشتم وخوشبختانه یکی ازاین بلیطها برنده جایزه یکصد هزار ریالی شد . و من بلافاصله با برادرم برای گرفتن جایزه به تهران آمدیم وهمانطور که شاهد بودید در قرعه کشی قهرمان شانس هم یکی از دوپیکان زیبای ۴۷ بشانس من اصابت کرد. حالا تصمیم دارم با سرمایه‌ای که دارم مغازه‌ای باز کنم و خانه‌ای‌در کسما بسازم که بچه ها از اجاره نشینی راحت بشوند .

● سایر برندگان

آقای حسین صنایع کشاورزساکن لاهیجان برنده دویست هزار ریال آقای رضا یور دکان راننده‌ساکن رشت برنده یکصد هزار ریال ، آقای‌افضل سلطانی جعفرلوپیشه‌ور ساکن تهران برنده یکصد هزار ریال ، آقای قاسم میر احمدی هوتکی کارمند ساکن کرمان برنده یکصد هزار ریال ، آقای علی‌اکبر زارعی پیشه‌ور ساکن کرمانشاه برنده یکصد هزار ریال آقایان اژدرعلی علی نژاد و فیروز کاظمی راننده و کارمند ساکن رضائیه برنده یکصد هزاررریال آقای عباس بهجتی محمد پیشه‌ور ساکن بندر پهلوی برنده یکصد هزار ریال آقای هوشنك فتاحی و علی‌معینی رانندگان ساکن اهوازبرنده‌یکصد هزار ریال شرکتی ، آقای سلیم بانبان راننده ساکن شاهپوربرنده یکصد هزار ریال شرکتی آقای منصور تکتار پیشه‌ور ساکن آبادان برنده یکصد هزار ریال آقای حسن ترنجیان ساکن آبادان برنده یکصدهزا ر ریال آقای‌سید احمد هراتی پیشه‌ور ساکن تهران برنده یکصد هزار ریال

آقای منوچهر خدیوی‌که در خرم آبادکتاب‌فروشی دارد وقتی یکصد هزار ریال پول نقد برد، درخواب دیدکه سوار اسب تند روئی شده و مشغول تاخت وتاز است . تعبیر خواب او این بودکه بعنوان اولین قهرمان شانس انتخاب شد و یکدستگاه اتومبیل پیکان مدل ۴۷ بدست آورد .

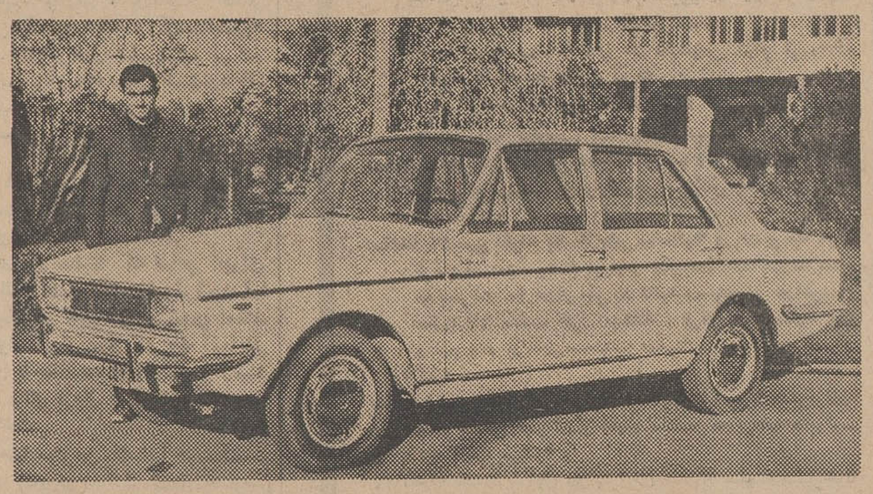

آقای محمد خوش الحان نیز باخرید بلیط اعانه ملی هم یکصد هزار ریال پول نقد و هم یکدستگاه پیکان ۴۷ ، جایزه دومین قهرمان شانس بلیطهای اعانه‌ملی‌رابدست آورد .

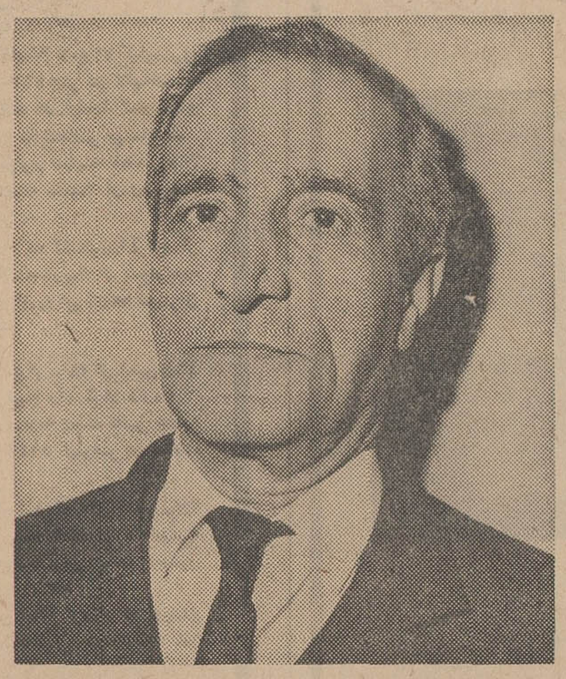

بلیط اعانه ملی آقای حسین حمیدی‌کارمند بازنشسته ساکن تهران، شماره‌ای مشابه شماره برنده یك میلیون ریالی داشت ودرنتیجه برنده پانصد هزار ریال پول‌نقد شد . این‌جایزه، بعداز جایزه ممتاز یکمیلیون ریالی، بزرگترین جایزه نقدی بلیطهای اعانه ملی است .

● مجموعه قوانین ارتش وقوای انتظامی

اخیرا کتابی تحت عنوان مجموعه قوانین ارتش شاهنشاهی و قوای انتظامی بکتابخانه موسسه اطلاعات رسیده است که تیمسار سرتیپ بازنشسته علی جاویدان وکیل پایه ۱ دادگستری بادقت و ظرافت‌خاصی این مجموعه راگردآوری کرده و کلیه قوانین و مقررات مربوط به نیروهای‌مسلح‌شاهنشاهی‌وژاندارمری وشهربانی کل کشور که تا اول آبانماه ۱۳۴۷ بوسیله قوه مقننه تصویب یا اصلاح شده است‌بچاپ رسانیده است ، علاوه بر این در سرلوحه آن اصول ۱۲ گانه انقلاب ودر متن کتاب‌قوانین سپاهیان‌انقلاب وخدمات اجتماعی زنان را که مورد علاقه کلیه طبقات مردم است ذکر کرده است تردیدی نیست که‌تنظیم وتدوین چنین مجموعه‌هائی‌در تسهیل امور و صرفه‌جوئی وقت برای قضات ووکلا و همچنین کسانیکه بنحوی از انحاء با قوانین سرو کار داشته ویا سروکار پیدا میکنند بسیارموثر است.

Tehran International Hotel

شب ژانویه

را درسالن مجلل هتل لوکس تهران انترناسیونال بگذرانید .
برنامه جالب ـ موزیك عالی ـ غذای لذیذ یك شب فراموش نشدنی .
قبلا میز رزرو فرمائید .
نشانی: جاده قدیم شمیران جنب بی‌سیم تلفن ۷۷۳۰۸۱

آگهی مناقصه ساختمان دیوار

شرکت سهامی مرغداران تهران برای تاسیس توسعه مرغ مادر درنظردارد قطعه زمینی را واقع در جاده ملارد ۷ کیلومتری اتوبان محصور ودیوارکشی نماید .

ازداوطلبان تقاضا میشود برای اخذ مشخصات ودادن پیشنهادات همه روزه ازساعت ۹ تا ۱۱ صبح به‌محل‌شرکت واقع درخیابان شاهرضا روبروی آلیتالیا جنب‌کوچه سمنان مراجعه فرمایند .

پیشنهادات در روز یکشنبه هشتم‌دیماه ۱۳۴۷ساعت ۹ صبح در دفتر شرکت باز ومطرح خواهدشد .

شرکت سهامی مرغداران در رد یا قبول یك یاکلیه پیشنهادات مختار خواهدبود . حضور پیشنهاد دهندگان‌در جلسه آزاد است . آ ـ ۶۰۸۵۰

آگهی دعوت مجمع عمومی

بدینوسیله باطلاع‌سهامداران‌شرکت‌سهامی گروه فرهنگی سهند‌تهران‌میرساند که مجمع عمومی عادی شرکت بطور فوق‌العاده روز جمعه ۲۰ دیماه از ساعت۹صبح در محل دبیرستان سهند واقع در خیابان‌پهلوی مقابل کاخ مرمرکوچه عدل تشکیل میگردد .

دستور جلسه :
۱ـ بحث دربیلان گروه وتصویب‌آن
۲ـ انتخاب هیئت مدیره جدید و بازرسان .
۳ـ تغییر در بعضی ازمواداساسنامه

آ ـ ۶۰۸۸۰

هیئت مدیره شرکت سهامی گروه فرهنگی سهند‌تهران

توجه کنید :

هم‌اکنون بیماری نیازمند‌خون شماست
حادثه خبرنمیکند، شاید‌شما‌روزی محتاج خون‌بشوید
مرکزانتقال خون شیروخورشید سرخ آماده‌است
بشما‌خون بدهد‌یا‌خون‌شما‌را‌احتیاج‌نیازمندان‌نگذارد
خیابان ناصرخسرو جنب دارالفنون
تلفن ۳۰۴۴۷۵

لباسشوئی تمام اتوماتیک ۵ کیلوئی زانوسی
بهترین مددکار هرکدبانوست
سرویس ولوازم یدکی زانوسی مجانی است

فقط تاسیزدهم دیماه فرصت‌دارید که‌از

۲/۰۰۰/۰۰۰ ریال جایزه‌ممتاز

وهزاران جایزه نقدی دیگر که روز دهم بهمن‌ماه ۱۳۴۷

درصندوق پس‌انداز مسکن بانك‌رهنی ایران

قرعه‌کشی میشود باافتتاح یك حساب استفاده فرمائید

آ ـ ۶۰۹۱۴ م الف ۹۶۵۲ ۱ـ۴

جان اشتاین بک:

آغاز و پایان یک زندگی

خلاق خوشه های خشم ششمین آمریکائی بود که جایزه ادبی نوبل گرفت

اوزندگی خودرا با کار در مزارع و گله‌داری آغاز کرد .

«اشتاین‌بک» مدتها شاگرد بنا، نقاش ساختمان ومستخدم کافه بود !

«خوشه‌های‌خشم» جایزه «پولیتزر» را نصیب او کرد

با مرگ « جان اشتاین‌بک»جهان یکی دیگر از بزرگان ادب خودرا از دست داد اگر چه نام او همیشه زنده خواهد ماند.

«اشتاین بک » در طول زندگی پر ماجرای خودموفق بربودن‌چندین جایزه بین‌المللی گردید . جوائز ادبی نوبل و « پولیتزر» رااز آن خود ساخت و افتخارات فراوانی کسب کرد و کتابهای او تاکنون به ۳۳ زبان ترجمه شده است .

در سراسر آثاراومحبت واحساسی فراوان نسبت به انسانها دیده می شود و طنزی که از مغز متفکر و روشن او سخن می گفت .

اشتاین‌بک تا این اواخر هفته‌ای شش روز از ساعت هشت صبح کار می کرد .

همیشه برای نوشتن از مداد استفاده میکرد و پس از نوشتن صد هزار کلمه باستراحت، و در مواقع استراحت به قایق رانی و ماهیگیری می پرداخت .

● جایزه نوبل

«جان اشتاین‌بک » ششمین نویسنده آمریکائی بود که موفق بربودن جایزه ادبی نوبل شد . «۱۹۶۲». قبل ازاو سینکلرلوئیس «۱۹۳۰» یوجین اونیل «۱۹۳۶» ، پرل باك « ۱۹۳۸»، «ویلیام‌لونوك» و ارنست همینگوی «۱۹۵۴ » .این جایزه را برده بودند .

● زندگی وآثار

«جان ارنست اشتاین بک » در بیستو هفتم فوریه سال ۱۹۰۲ در ناحیه سالیناس « کالیفرنیا » در خانواده‌ای که ازمهاجرین‌ایرلندی بشمار می رفتند بدنیا آمد.

« جان ارنست » زندگی خود را با کار در مزارع آغاز کرد .سپس بکله داری وتربیت و نگهداری گاو ها پرداخت .

هنگامی که در دبستان ودبیرستان تحصیل می کرد به چیدن سیب‌در باغات و انداختن شراب مشغول‌بود و از این راه پول تحصیل خود را بدست می آورد .

پس از اتمام دبیرستان‌دردانشگاه «استانفورد » اسم نوشت ولی‌دوره دانشگاه را تمام‌نکرد و تحصیلات خود را نیمه کاره رها کرد.

بهنگام تحصیل در دبیرستان‌به نویسندگی پرداخته ، داستانهائی هم نوشته بود . وقتی در دانشگاه ثبت نام کرد باین فکر افتاد برای کسب شهرت در عالم نویسندگی با روزنامه‌ای همکاری کند بهمین منظور در سال ۱۹۵۲ با یك کشتی بارکش بسوی نیویورك براه‌افتاد. وی در نیویورك بکار های مختلفی دست زد. مدتی شاگرد بنا،آنگاه نقاش ساختمان و مستخدم کافه‌ای شد وبالاخره موفق شد باسمت خبرنگاری در روزنامه « نیویورك جرنال» کاری بگیرد .ولی پس از مدتی به‌کالیفرنیا برگشت .ومدت دو سال تك و تنها در سلسله‌جبال «نوادا» به عنوان نگهبان باغ یکی‌از مالکین بکار پرداخت .

در همین ناحیه بود که وی‌اولین رمان خودرا نوشت .

این داستان در سال ۱۹۲۹ با عنوان « فنجان طلائی » به چاپ رسید .

وی قبل از کتاب مزبور سه‌رمان دیگر نوشته بود که هر سه تارا پاره نموده ، ازبین برده بود .

اشتاین‌بک در اولین اثر خود بیش ازهرچیز به موسیقی توجه نموده است .

در سال ۱۹۳۲ « چراگاههای آسمان » ، ودر ۱۹۳۳ « به خدائی ناشناخته »و « تورتیلافلات » را انتشار داد .

«تورتیلا فلات» نشانه‌ای از آغاز موفقت و نبوغ اشتاین بك‌بشمار میرود . وی چندی بعد به مکزیك رفت و « در مارزه‌ای بی سرانجام»

جان اشتاین بك دو سال قبل بعنوان خبرنگار جنگی به‌ویتنام رفت

را در آنجا نوشت در سال ۱۹۳۷ کتاب « موشها و آدمها »او رابه اوج شهرت رسانید . پس ازآن او به چند مسافرت طولانی رفت و نتیجه آنها را در کتابی با عنوان «خوشه های خشم » انتشار داد. «خوشه های خشم »جایزه«پولیتزر» راانصیبش کرد .فیلمسازان به‌آثار او روی آوردند . «خوشه‌های‌خشم» و سپس «تورتیلافلات » به فیلم برگردانده شد .

* خبرنگار جنگی

در جنك جهانی دوم اشتاین‌بك به عنوان خبرنگار جنگی روزنامه «هرالد تریبون » بمیدان‌جنك‌رفت. در سال ۱۹۴۷ « اتوبوس وایوارد» سپس مروارید را منتشر کرد. در سال ۱۹۵۰ کتاب‌«بورنی برایگپور» ودر ۱۹۶۰ « چارلی » را منتشر کرد .

وی در سالهای اخیر به نوشتن مقالاتی در روزنامه ها می پرداخت دو سال قبل نیز از طرف روزنامه «نیوزدی» با سمت خبرنگار جنگی به ویتنام و جنوب شرقی آسیا رفت .

* سبك وهدف

اشتاین بك که در سال ۱۹۶۲ بخاطر قطعه های ادبی پراکنده‌اش جایزه ادبی نوبل را از آن خود ساخت نویسنده‌ای بسیار نکته‌بین و نکته سنج بود . دید خاص او کوچکترین مسئله‌ای را درنوشته‌هایش به فراموشی نمی سپرد .و طبیعت راهم بهیچوجه درنوشته‌هایش از یاد نمی برد.

وی در دوران نویسندگی خویش بیش از هر چیز به مسئله دهقانان و سایر مسائل اجتماعی می پرداخت و آنها راباکلماتی‌شاعرانه و مملو از احساس توصیف میکرد. نمونه بارز آن « خوشه های خشم» است .

وی در کتابهای خود مسائل اجتماعی قرن ما را حلاجی میکند بی آنکه راه حلی برای آنهابیابد. «اشتاین بك » پس از بازدید از جنك ویتنام که پسرش نیز درآن شرکت داشت . ازآن دفاع نمودو این امر مقداری از محبوبیت او بخصوص در کشور های‌کمونیستی کاست .

پنجشنبه گذشته چهره بزرك ادب امروز جهان در خواب سکته کرد و به خواب ابدی رفت و تمام علاقمندان خود را متاثر ساخت . اشتاین بك بهنگام مرك ۶۶ سال داشت .

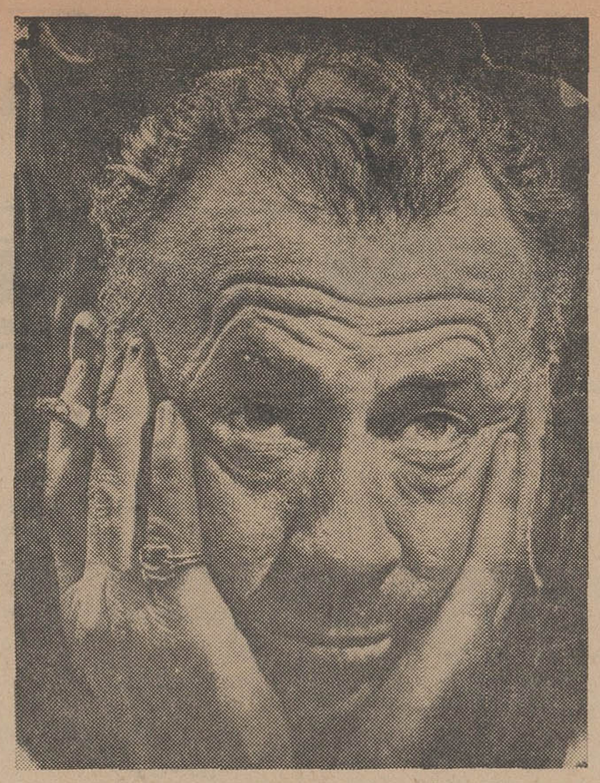

جان‌اشتاین بك

مزاح روز

مردم چوبی !

مردم دهکده «چاواش» در سواحل رود ولگا در شوروی را «مردم چوبی» مینامند . علت اطلاق چنین عنوانی به مردم دهکده چاواش آن است که کلیه ساکنان این دهکده از دوران طفولیت یعنی ا زوقتی که پدر ومادر، بازی و بعد مدرسه را میشناسندهنر چوب‌تراشی‌رانیزمیشناسند و تدریجا در آن تبحر و تجربه پیدا میکنند .

بسیار خانواده هائی در چاواش وجوددارند که پدرو مادر وفرزندان انها همگی از متخصصین و هنرمندان تراش چوب میباشند .

البته مردان قوی بنیه دهکده بکار های جنگلی و قطع اشجار (با اجاره مقامات) مشغول میباشند ولی معمولا زنان ، بچه ها و حتی پیرمردان‌مشغول تراش چوب و ساختن مجسمه ها ، وسایل و حتی خانه های چوبی‌بشکل «مینیاتور» میباشند .

یك کالج اختصاصی جهت جوانان این‌ناحیه‌بنام کالج «مارپوساد»تاسیس یافته و جوانان در آن بآموزش آثار هنری چوبی مشغول میباشند .

آثار هنری این ناحیه جزو ثروت های ملی شوروی میباشد و معمولاهمه ساله برنده جایزه بهترین آثار هنری ملی میگردند .

هر یك از اهالی این ناحیه جهت انجام شغل دولتی و یاارتشی بسایر نقاط کشوری بروند و حتی اگر فضانورد باشند حتما از برش چوب اطلاع دارند ، بهمین جهت هرکسی که در شهری مانند مسکو اظهار اطلاع از برش چوب نماید او را اهل «چاواش» میدانند تا خلاف آن ثابت گردد .

دیداری از نمایشگاه آثار «گرافیك» هنرمندان چکسلواکی

کمال هنر در سادگی است

یکی ازکارهای جالب نمایشگاه

درحاشیه وظائف مهم یك موزه نوبنیاد

رفتیم موزه نوبنیاد ایران‌باستان، آثار نقاشان معاصر بلژیك را ببینیم، نمایشگاه گرافیك چکسلواکی در مجاورت آن بود و چشمگیر .

گشتی در این نمایشگاه زدم وبای هرتابلوی‌خوب درنگی کردم‌یادداشتی برداشتم .

قبل از شروع یادداشتها ، بعنوان یك نتیجه کلی می‌توانم بگویم که نمایشگاه پروپیمانی بود و کار های خوب زیادداشت .

گویاغرض‌ازبرپاکردن‌نمایشگاه‌عرضه آثار تمام گرافیك‌پردازان‌آن‌مملکت بوده است چون کار ضعیف را هم در کنار کار خوب وقوی جای داده‌بودند که هر چند از نظر طرح و هیات‌کلی هنر گرافیك یك کشور می تواندمفید باشد اما میشد بجای کار های‌متوسط کار های بیشتر یاز یك نقاش خوب انتخاب کرد ، اینهم پیشنهادیست‌اما پاره‌ای‌ازآن یادداشتها که فی‌المجلس فراهم آمد :

شونگیسبوربیری

به طبیعت بیجان پرداخته . خطوط سیال و آزاد و راحتی در اختیار دارد ، غالبا در برگیرنده و شیشه مانند محیط اشیاء باچیره دستی و سادگی نموده شده .

او طراح منحنی های آسانست .

برونفسکی آلیتی

در کار های «فانتاستیك» و گاه مالیخولیائیش ، فضائی بدبینانه‌حاکم است که اندام های تجزیه شده و پیچیده در آن می غلتند . انگار که صور می‌دمند و مردگان زنده میشوند و پاره‌ای از اندامهای آنان با ترکیبی دگرگونه جفت وجور میشود . یا در «چشم اندازبیابان» اندوهی از سنك وپاره سنك می‌تراود ، بیابان متلاشی میشود ، خطوط با روح و جوهرسوژه هماهنگی‌کامل دارد . سلسله بافتهای هندسی‌باآگاهی و خدمت‌هشیارانه‌ای رقم خورده .

چند کاراز «اوچاچك ادوارد» در مقوله بازی با حروف که انسگار خاطراتی بردیدار یا درختی کنده باشند .

در اثر «سازگاری و ناسازگاری» خطوطی تهدید کننده دو فضای همرنك اما نه همسان می‌سازد که در یکی خطوط الفبا در رژه‌ای جمعی یا در صفوفی هماهنك ، در امتداد یکدیگر گردآمده‌اند ، یك‌اندازه‌ویك شکل. و در آنسوی خط یك‌درهم ـ ریختگی آزادانه باطنزی سخت‌شیرین و برنده در ستایش آزادی و اشارتی در«میلیتاریسم» . سه کار رنگی از «کران فرانتیشنك» که در دو تا ترکیبی از وزن و چند سطح هندسی و «تنك» در آنها از همه بهتر .

«زابوپولیوس» که اسطوره‌سازی کرده بود همه‌جا خورشیدی درآسمان و چراغی در میان مردمان .

در «فرشته نمی‌آید» که راهبه ها خود در دل خورشیدی دارند باز بانتظار خورشید ایستاده‌اند .

در «بازی محکومین» کسی دربرابر خورشید چراغ برافروخته است و همینطور در کار «عزرائیل و محکوم» که در ظلماتی آنچنانی انسانها سخت نومیدند .

در کار های «چخوواولکا» فرم های آبستره و بازی با حجم های سپید و سیاه و غالبا استوار دیده میشد .

چند تا کار با اسامی قلمبه «زمانها» و «نشانها» هیچی نبود و فقط اسمی مطنطن داشت‌توفیقی‌باآن نبود .

فقط ازاین نقاش «سولدولاك پاول» تابلوی «گرافیکها بادایره های سرخ» زیبا بود و عمقی داشت و روایتگر می‌نمود .

از «ژان‌میرو» و «کلی» در کارهای «کیمل‌واچلاو»نشانه‌ای بود اما تقلید آنچنان زیرکانه و باقدرت بود که میشد این دنباله‌روی را به گل روی نقاش بخشید ! مخصوصا در «بوی کلبه و میرشکاربیر» فضائی سوخته، دنیائی کودکانه و صریح و شیرین باحداقل وسائل بیانی و وسعتی فراورنده از سطح کوچك تابلو .

در «پرندگان افسانه پریان» تاثیر نقاشیهای کودکان بسیار دیده میشد، چند خط کوتاه و فضائی استوار و معصوم ، آیا کمال هنر در سادگی نیست ؟ کار ها کلا پرقدرت وزیباست واز ادبیات تاصنعت‌ونظام‌حکومتی وفولکلور را میتوان در آن براحتی دید .

این موهبتی‌استکه هنرمند یك ملت اینگونه آسان بی اشارات کلام وزبان حرفهای خود را بزند و در حاشیه باید گفت که جای خوشوقتی است‌که موزه نوبنیاد به وظایف خود عمل میکند و با اکسپوزسیونهای پی درپی و غالبا خوب ، بینندگان را در دایره بینش جهانی قرار میدهد .

تابراحتی بتوان کشوری‌را ازنزدیك در یکی از شکل های صریحش (شکل هنریش) بازشناخت .

امیدواریم این کار در تمام مقوله‌هایش ازاکسپوزسیون وفیلم، نشریات و سخنرانی ، دنبال شود و گرهی‌که بدندان گالریهای خصوصی گشوده نشده بدست این موزه ، بازشود .

انگیزه‌ها و تفکر

نمایشگاه

نمایشگاه نقاشان بلژیکی درمحل جدید موزه ایران باستان با شرکت قریب ۷۰ نقاش بلژیکی .

***

نمایشگاه آثار گرافیك چکسلواکی در بنای جدید موزه‌ایران باستان

***

نمایشگاهی از تابلو های نقاشی‌و کار های «ونیرا و شیشه » بهروز کیا درانجمن ایران و امریکا ترتیب داده شده‌است .

این‌اولین نمایشگاه‌نقاشی کیادرایران است . این‌نقاش جوان‌در چند نمایشگاه‌دسته‌جمعی‌دراروپا شرکت داشته است .

***

نمایشگاه آثار گرافیك هنرمندان تهران وپروفسور «پل‌لینگرن» درانجمن‌ایران و آمریکا

***

نمایشگاه آثار نقاشی محمد باقر کمیلی از امروز در گالری «سپید» افتتاح می شود .

این نمایشگاه مدت ده روز دائر خواهد بود و ازساعت ۵ تا ۸ بعد از ظهر برای بازدید آزاد است . (خیابان کریمخان زند ـ چهار راه شاهین شماره ۹۳) .

***

نمایشگاهی از آثار پنج نقاش جوان در گالری «هنر جدید» گشایش یافت‌دراین نمایشگاه آثار سوری شوقی ، نازی عطری جورج و دو نقاش «فیگوراتیو» دیگر بنمایش گذاشته میشود.

تآتر

«شهر قصه» در تالار ۲۵ شهریور کارگردان و نویسنده بیژن مفید .

***

«پژوهشی ژرف ...» اثرعباس نعلبندیان بکارگردانی «آربی آوانسیان» در انجمن ایران و آمریکا .

تبریکات

تیمسار سرتیپ امین افشار

ترفیع شایسته آن تیمسار را صمیمانه تبریك گفته موفقیت روزافزون جنابعالی را خواهانم . آ ـ ۳۰۳۵۳ کرمان ـ شهریاری

آقای مهندس محمود بهادری

انتصاب شایسته جنابعالی رابه سرپرستی طرح ورامین‌وگرمسار تبریك گفته وموفقیت های بیشتر برای جنابعالی آرزومندیم .

مهندس ابراهیم مهدوی . دکتر کوهستانی . دکتر پرهامی . مهندس امیر وفائی. مهندس رجالی. دکتر منیعی .مهندس‌خاتمی حقگو . محجوب . مهندس لطفی . دکتر گودرزی .مهندس کشکولی آ ـ ۳۰۳۴۹

کارکنان دبستان ایران‌نوین

انتصاب آقای امیر جلالی را بسمت معاونت اداره آموزش‌و پرورش ناحیه ۸ تبریك میگویند. آ ـ ۵۸۹۰۸

جناب آقای دکتر آرام

مدیر کل بهداری بیمه های اجتماعی

انتصاب شایسته آن جناب را بسمت مدیرکل بیمه های اجتماعی صمیمانه تبریك میگویم .

آ ـ ۶۰۷۲۴ دکتر فریدون دلاوری

تیمسار ربیع تاجیك

ارتقاء درجه جنابعالی را صمیمانه تبریك عرض مینمایم .

آ ـ ۶۰۷۲۸ مهندس نصرالهی

سرکار سرهنك علی سیدی

ارتقاء درجه جنابعالی را صمیمانه تبریك عرض مینمایم

آ ـ ۶۰۶۸۴ قم ـ دکتر تقوی

جناب آقای مهدی ابطحی

بدینوسیله انتصاب شایسته آن دوست فاضل وگرامی را بسمت معاون ناحیه نمونه تهران تبریك گفته توفیق روز افزون جنابعالی را از خداوند خواستاریم .

آ ـ ۳۰۴۳۱ اعتصامی . روحانی

جناب آقای مهندس علی‌اصغر صیادی

انتصاب شایسته جنابعالی رابریاست دفتر اجرای طرحهای آموزشی صمیمانه تبریك عرض مینمائیم .

بابل ـ محمد تقی بهار . حسن بهار. سیدعباس استادزاده

آ ـ ۶۰۸۳۲

جناب آقای مجتبی طباطبائی اردکانی

انتصاب شایسته آن جناب رابریاست کارگزینی اداره‌دوم وزارت آموزش و پرورش تبریك میگویم . احمد غروی

سرکار سروان فرح‌بخش

ارتقاء درجه آن ارجمند را تبریك میگویم.

آ ـ ۳۰۵۲۹ سرگرد رونق زاده

جناب بانو فرخ‌روپارسای وزیر محترم آموزش و پرورش

حسن انتصاب آقای موسی سبطی راکه ازفرهنگیان‌شایسته و خدمتگزار شاهو مردم است بریاست آموزش و پرورش شهرستان میانه به‌آنجناب تبریك عرض نموده موفقیت ایشان را در راه خدمت بمردم شریف میانه ازخداوند بزرك مسئلت داریم.

آ ـ ۶۰۸۳۰ بابل ـ سید عبداله کیائیان و بانو

مسابقه بزرگ عکاسی

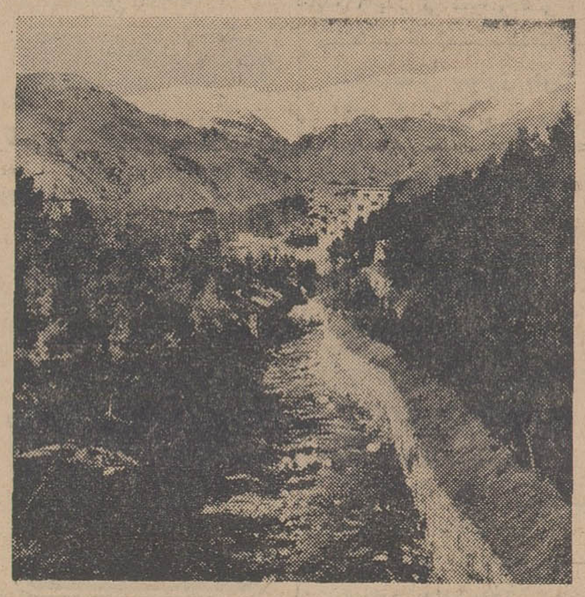

عکس این شماره را آقای احمد رامداران برای شرکت‌در مسابقه عکاسی ارسال داشته است عکس دورنمای شمالی سرپل تجریش را نشان میدهد.

دوربین رولیفلکس
سرعت ۱۲۵
دیافراگم ۱۱
فیلم آنسکو (۱۷دین)

چلوکبابی تبریز نوجبلی

با بهترین غذا های ایرانی و سالن بزرك برای جشن‌و مهمانی آماده پذیرائی از مشتریان محترم میباشد .

میدان تجریش ـ اول‌خیابان نیاوران تلفن ۸۵۷۵۲

آ ـ ۶۰۴۳۶ ۳ ـ ۱

جایزه تلویزیون ملی ایران درجشن هنر شیراز

جایزه دوم نمایشنامه نویسی جشن هنر ۱۳۴۷

پژوهشی ژرف و سترگ و نو...

نوشته‌ی : عباس نعلبندیان توسط. گروه شاهین‌سرکیسیان طراح و کارگردان : آربی آوانسیان

از ۲۴ آذر تا ۹ دی ساعت (۸) بعد از ظهر

تالار انجمن ایران و آمریکا

(عباس‌آباد)

بهای بلیط : ۱۰۰ ریال برای اعضاء و دانشجویان ۵۰ ریال

Irano — German chemical factory requires a gentleman Iranian Nationality age between 25-30 for commercial activity. Good knowledge of German and/or English is essential. Applications with hand — written curriculum vitae, complete documents, and recent photo to P.O.B. 2184.

نیازمندیهای اطلاعات

تلفن ۳۱۱۲۲۰ - ۳۱۱۲۲۳

استخدام

استخدام
شرکت سهامی شب‌نما
۳نفر طراح ورزیده
۲نفر پلاستیك کار
۱نفر نقاش
۴نفرویزیتور باحقوق‌ماهانه
۴نفرمونتاژ نئون وپلاستیك
لطفا بتلفن ۶۱۱۹۴۵ رجوع فرمائید
آ-۶۰۶۳۴-۱-۲

شرکت سهامی کارخانه های صنعتی آزمایش افراد حائز شرایط زیر را استخدام میکند
۱-مهندس مکانیك باچهار سال سابقه کار درموسسات مشابه
۲-پنج نفر کارگردررشته‌های‌فرزکاری قالب‌سازی تراش کاری و مونتاژکاری قالب‌باحداقل چهار سال سابقه کار داوطلبین به‌کارگزینی کارخانه های صنعتی آزمایش واقع در کیلومتر ۱۲ جاده آبعلی سه‌راه آزمایش مراجعه فرمایند
آ-۶۰۶۷۲-۱-۲

برای‌کار در واحد بزرك
صنعتی (۸۵کیلومتری تهران) یك‌نفر کارمند جوان مجرد بامشخصات ذیل استخدام میشود
۱-حداقل دیپلمه ریاضی
۲-آشنائی بزبان انگلیسی
۳-شورت‌هند وماشین نویسی‌فارسی و لاتین بدانند .
اشخاص واجد شرایط باصندوق پستی ۳۱۹۹ مکاتبه‌نمایند .
آ-۳۰۳۲۳-۱-۳

به چند نفر راننده
باگواهی‌نامه رانندگی پایه یك‌وپایه۲ همگانی و پایه ۲شخصی نیازمندیم
تلفن۷۱۰۴۸
آ-۶۰۵۰۲ - ۱-۲

یکی ازکارخانجات بزرك
واقع در تهران جهت تکمیل کادر انتظامات و نگهبانی خود احتیاج به تعدادی افراد باشرایط زیردارد .
۱-سن بین ۲۲الی ۳۵
۲حداقل سواد ششم ابتدائی
۳-خدمت‌سربازی را انجام داده‌باشد
۴-دارای نیروی جسمانی کافی باشد
واجدین شرایط یك قطعه عکس‌خود را همراه باتقاضا بصندوق شماره ۵۴۴ ارسال دارند
آ-۳۰۳۳۱-۱-۳

پزشکیار بامدارك لازم
تلفن ۹۵۰۵۱۴
آ-۲۵۶۱-۱-۲

آگهی استخدام
یك‌موسسه بزرك تولیدی‌رئیس‌انتظامات استخدام میکند ، خواهشمند است متقاضیان مشخصات خودرا (سن - تجربه - تحصیلات) همراه‌با یك‌قطعه عکس به‌راهنمای شماره ۳۳۵ اطلاعات ارسال نمایند
آ-۶۰۲۹۸-۱-۲

Two good mechanical fitters required for maintenance shift work in a lead-zinc Mine Concentrating plant near Bafq. Must be familiar with heavy machinery including crushing and screaming plant centrifugal pumps, ball mills etc.
Telephone: 755533, 760115.

بچندنفر متخصص
تلویزیون جهت سرویس درمنازل احتیاج است از ساعت یك تا۴ بتلفن ۷۶۱۶۲۸ مراجعه شود
آ-۳۰۵۰۳

موسسه بیمه تلویزیون
به۳نفر دوشیزه یابانوی‌جوان‌بامعلومات سیکل جهت امور حسابداری‌باتضمین مورد نیاز است کسانیکه ماشین - نویسی بدانند حق تقدم دارند.خیابان بهار- جنب بیمارستان‌شهربانی کوچه وارسته پلاك ۳ تلفن ۷۶۱۶۲۸
آ-۳۰۵۰۳

بانوئی جهت مدیریت خانه مورد نیاز است تلفن ۴۶۹۱۷

Two experienced flotation plant operators required for shift work in a 400 t.p.d. lead-zinc concentrating plant near Bafq.
Telephone: 755533, 760115.

آگهی استخدام
بیك‌نفر ماشین نویس مرد که‌بامور بایگانی نیز وارد باشد تمام‌وقت‌مورد نیاز است .
داوطلبان بعد از ظهر ها باتلفن ۷۵۱۹۷ باحسابداری‌این‌شرکت‌تماس بگیرند
آ-۳۰۴۹۳

آگهی استخدام
یکنفر جوان باشرایط‌زیراستخدام می‌شود
۱-داشتن مدرك‌خاتمه‌خدمت‌یامعافی
۲-داشتن گواهینامه شش‌ابتدائی
۳-داشتن ضامن
از داوطلبان خواهشمند است نام‌و آدرس کامل خودرا باخط خودشان بصندوق پستی‌شماره۱۱۱۱و۱۳ارسال دارند
آ-۳۰۳۸۹

دوزندگی بهارفر
بکارگر وارد زغانه جهت تهران ویلا مورد نیاز است نشانی دروازه دولت روبروی‌فیات کوچه‌حمیدالدوله کاشی۲۰
آ-۳۰۴۹۱-۱-۲

مدرسه عالی دختران‌ایران
بیکنفر نرس دیپلمه که بتواند شبها درمدرسه اقامت نماید نیازمند است. حقوق کافی و محل سکنی و سایر وسایل دراختیارخواهدداشت‌داوطلبان همه روزه از ساعت ۸ صبح تاچهاربعد ازظهر بمدرسه عالی دختران ایران- ونك‌مراجعه یاباتلفن ۶۲۲۲۰۹فرعی ۵۵مذاکره کنند .
آ-۳۰۵۰۵-۱-۲

یك شرکت حمل ونقل خارجی
بچندنفر ماشین نویس فارسی و لاتین احتیاج دارد بعد از ظهر ها از ساعت ۴ تا۷باتلفن ۹۵۰۵۳۹ تماس بگیرید
آ-۳۰۴۶۳

بچندنفر فروشنده فعال
که دارای موتور باشند جهت فروش محصولی به‌خواربارفروشیهانیازمندیم
تلفن ۶۱۲۴۹۸
آ-۳۰۴۰۳

شرکت زه برای تکمیل
کادر فنی خود بچندنفردیپلمه‌فنی‌برای کارهای‌فلزکاری‌ونقشه کشی‌احتیاج‌دارد واجدین شرایط برای تعیین وقت مصاحبه باتلفن های۷۲۱۶۱و۷۱۴۶۰ تماس گیرند .
آ-۳۰۳۷۱

آگهی استخدام
دیپلمه ریاضی یاطبیعی استخدام می‌شود
شرایط : معدل بیش از ۱۵ ،انجام خدمت وظیفه یاداشتن معافی غیر تحصیلی ، نظربه کارتمام وقت‌اشتغال به‌تحصیل میسر نخواهد بود.باصندوق پستی ۳۲۸۱ مکاتبه شود
آ-۶۰۷۶۴-۱-۲

باشخاص واجد شرایط زیر نیازمندیم
۱-تعدادی راننده باگواهی‌نامه ۲ شخصی باسواد و داشتن ورقه خدمت یابرك معافی دائم
۲-تعدادی قالب ساز باداشتن‌سواد کافی وورقه خاتمه خدمت یامعافی‌دائم
۳-تعدادی دیپلمه باداشتن‌استعداد فنی وآشنائی کافی بزبان‌انگلیسی
تلفن۹۵۴۴۶۳
آ-۳۰۵۳۱-۱-۲

یك موسسه جهانی‌برای اشاعه امور مربوطه‌درایران
چند نفر جوان شیك‌پوش وخوش برخورد را جهت انجام یك کار عام‌المنفعه بادرآمد کافی استخدام می‌نماید . داوطلبان بین‌ساعات ۱تا۴ بعدازظهر به‌خیابان شاه ساختمان آلومینیوم طبقه چهارم مراجعه فرمایند
آ-۶۰۸۳۴-۱-۴

نقاش برای کارهای گراورسازی
(هاشور وسیاه قلم) نقاشیکه به‌سبك گراورسازی آشنائی داشته‌باشدبرای تمام وقت استخدام میشود . لاله‌زار گراورسازی زانیج‌خواه
آ-۶۰۷۶۲-۱-۳

بتعدادی آرایشگر ورزیده
نیازمندیم کسانیکه سابقه کار با پوستیژ داشته باشند مقدمند خیابان شمیران بالاتر از سینما مولن روژ نبش شادمان شماره ۷ گیسوی‌پیچك
آ-۶۰۷۶۸-۱-۲

یکنفر فروشنده استخدام میشود
یکنفر فروشنده باسواد باتضمین کافی برای مغازه مرغ فروشی لازم است از ساعت ۹ الی ۱۱ صبح به شرکت سهامی مرغداران تهران واقع در خیابان شاهرضا جنب کوچه‌سمنان ۲۸۲ مراجعه فرمایند
آ-۶۰۸۴۶-۱-۲

دوشیزه یا بانوئی
برای تصدی دفتر چاپخانه استخدام میشود لطفا بصندوق‌پستی۱۰۴۵ مکاتبه فرمائید
آ-۳۰۵۴۹

راننده استخدام میشود
یکنفر راننده‌باگواهینامه‌دوهمگانی یایك برای رانندگی وانت شخصی استخدام میشود داوطلب باید دارای ضامن معتبر - مختصری سواد و مجردین اولویت دارند واجدین‌شرایط ازساعت ۹ تا۱۲ ایام سه‌شنبه سوم چهارشنبه چهارم دیماه به‌شرکت سهامی مرغداران تهران‌واقع‌درخیابان شاهرضا بین خیابان ویلا و چهارراه کالج شماره ۲۸۲ مراجعه نمایند تلفن ۶۷۹۱۰
آ-۶۰۸۴۸-۱-۲

استخدام
بمنظور تصدی کارگاه‌راه‌سازی دربلوچستان احتیاج به یکنفر مهندس راه و ساختمان باحداقل ۵ سال سابقه درامور راهسازی می‌باشد لطفا به‌تلفن ۶۲۷۸۷۰ رجوع فرمائید
آ-۳۰۵۶۵-۱-۲

جویای کار

راننده پایه یکم باسواد
و ۸ سال‌سابقه آماده کار۵۴۰۳۰
آ-۳۰۳۳۷-۱-۲

مهندس راه و ساختمان
جویای کار بعد از ظهرهاست
تلفن ۶۱۲۵۳۱
آ-۳۰۵۶۱-۱-۲

شرکت سهامی کشت وداشت وبرداشت
به‌پیروی از منویات شاهنشاه‌آریامهر شرکتی باسازمان مجهز و اسلوب صحیح باتخصصین و مهندسین کارآزموده کشاورزی و ماشین‌آلات مدرن عملیات مربوط‌به‌زراعت چغندر قندوسایر نباتات را بصورت مکانیزه برای سال جاری و آینده بنحواحسن تضمین و قرارداد لازم را منعقدمینماید تلفن ۳۰۲۵۲۶آدرس :
خیابان سعدی جنوبی مقابل بانك ملی‌شعبه سعدی کوچه بهرامی پلاك ۱۹ طبقه دوم شرکت سهامی کشت و داشت و برداشت .
آ-۶۰۸۵۴

گمشده

۱۵ برگ چك سفید
از حساب جاری شماره ۶۰۵ بانك صادرات شعبه نادرشاه افشار ازشماره ۴۴۹۱۳۵ تا۴۴۹۱۵۰ بنام اینجانب رضاقلی روحی داریان‌مفقود گردیده‌از درجه‌اعتبارساقط‌است
آ-۶۰۸۵۲

سه‌فقره چك بشماره های:
۹۴۷۷۱۰۰و۹۴۸۰۲۹ و۹۴۸۰۳۸بانك بیمه بازرگانان شعبه فارابی ازحساب شماره ۲۳۹ بدون امضاء و مبلغ ۹٫۲۸ سرقت شده و از درجه اعتبار ساقط است
اسماعیل قاسمیان‌صفائی
آ-۳۰۵۵۱

جواز کسب اینجانب
حسین کریمی روز یکشنبه ازمیدان شوش تاسه راه بوذرجمهری گم‌شده از یابنده تقاضا میشود میدان اعدام کوچه‌آهن فروشی جنب‌گاراژشمس دکان آهن فروشی حسین‌کریمی‌بدهد و مژدگانی دریافت دارد
آ-۳۰۵۱۵

از محمود عاشوری (عکس بالا) محصل ۱۴ساله ۱۸ آذرماه تاکنون خبری نیست هرکس اطلاعی‌ازنامبرده دارد خواهشمند است به‌آدرس‌خیابان دامپزشکی بعدازرودخانه‌جنب‌ترانسفور موتوربرق جدید پلاك۹۲۳و۹۲۱ خبر داده و مژدگانی دریافت‌دارد .
آ-۳۰۲۶۱

عکس بالا غلامحسن قربانی (لال) ۲۷ساله از ۱۹ آذر گمشده هرکس از ایشان خبری دارد بشماره تلفن ۷۵۰۴۱ یاآخر خط تهران‌نو -مرکز فروش نشریات اطلاعات اطلاع داده‌و کسانش را از نگرانی بیرون آورده و مژدگانی دریافت دارد .
آ-۶۰۴۹۶

چك‌های شماره ۴۷- ۴۵
۴۳-۴۲-۹۲۹۸۴۱ بانك صادرات‌شعبه ایوانکی درتاریخ ۲۷و۹و۴۷ مفقودشده و ازدرجه اعتبار ساقط است.ازیابنده خواهشمند است به‌تلفن ۳۰۱۵۴۰ مژدگانی خودرا دریافت نماید .
منوچهر خلعت‌بری
آ-۳۰۳۵۵

پیدا شده

یکعدد ساك دستی در چهارراه مخبرالدوله پیدا شده محتوی ۳ عدد پیراهن زنانه نیمه تمام‌ویك قواره‌پارچه زنانه به‌تلفن ۷۹۱۳۷۸ مراجعه شود
آ-۳۰۳۳۹-۱-۲

شرکت سهامی استیلن‌گاز
باآغاز بهره‌برداری ازجدیدترین کارخانه تولید گازاستیلن احتیاجات صاحبان صنعت را باقیمت ارزان و سرویس منظم وسریع تامین مینماید
متقاضیان بشماره های۹۴۴۷۶و۹۵۴۶۵۶ تلفن بفرمایند
آ-۲۵۶۵-۱-هـ

تعمیرات

تعمیرگاه‌تلویزیون الکترون
تلفن ۷۶۳۶۸۲
آماده برای نصب کنورتور جهت فرستنده دولتی و آموزش و پرورش روی هر نوع تلویزیون و تعمیر تلویزیون آرسی‌آی- شاوب‌لورنس تلفنکن . سیبیرا- فیلیپس و سایر مارکها سرویس مجهز وسیار در منزل بویژه شمیرانات
آ-۱۷۴۹-۱-۱۵

شرکت سهامی رادیو تلویزیون ایران
جهت‌نصب کیورتورتعمیر تلویزیون های R.T.I - R.C.A که‌تحت نظر متخصصین کار ازموده‌انجام میگیرد به تعمیرگاه خودتان به شماره های ۹۰۳۱۹ و ۹۰۳۲۰ و ۹۰۳۲۱ مراجعه نمائید .

تعمیرگاه تلویزیون غرب
باسابقه درخشان زیرنظر متخصصین مجرب تعمیر انواع‌تلویزیون ونصب کنورتورتاتو ماتیك آلمانی‌با سرویس سیار تلفن ۷۵۴۵۰
آ-۱۹۱۷-۱-۲۶

تعمیرگاه تخصصی تجهیز ۷۲۳۳۶
آ-۱۵۴۶-۱-۲۶

شرکت مهندسین تلویزیون
سرویس سیار در تمام شهر تعمیرات انواع تلویزیون و دستگاه‌های الکترونیك ماکارمزد کم ۶۱۱۲۳۴
آ-۲۲۷۶-۱-۳۰

سرویس تلویزیون R.C.A
تعمیر انواع تلویزیون ۴۸۵۳۳
آ-۲۲۷۴-۱-۳۰

سرویس انواع تلویزیون
درتمام ساعات برنامه ۶۴۳۴۸
آ-۲۲۷۵-۱-۳۰

سرویس‌ونصب‌انواع‌بخاری
آبگرمکن و کولر کانال کشی ساختمان تلفن ۷۶۵۲۶۴
آ-۲۳۴۵-۱-۲۰

سرویس تلویزیون گارانتی
تعمیر تلویزیونهای سیبیرا B.C.A اداجنرال الکتریك تلفونکن ونصب کنورتورر تمام نقاط تهران بویژه شمیرانات تلفن ۶۲۸۳۷۱
آ-۲۲۶۵-۱-۲۶

اهم الکترونیك سرویس تعمیر تلویزیون های شاوب‌لورنس
R.T.I
فیلیپس -تلفنکن- گروندیك‌و نصب کنتورتور تلفن ۶۲۴۸۱۷
آ-۲۴۱۸-۱-۱۰

آنتن تلویزیون

آنتن تمام کانال‌خارجی
موجود نصب مجانی ۷۵۴۵۰
آ-۲۳۴۸-۱-۱۵

سازمانهای فنی وفرهنگی

ماشین نویسی مجانی
برای آشنائی‌با انجمن هم‌میتوانند ۱۵ روز از کلاس ماشین نویسی فارسی و انگلیسی مجانا استفاده نمایند کار و آموزش ۴۹۴۹۴
آ-۲۵۶۰-۱-۳

داوطلبان استخدام
میتوانند فقط با۵۰ تومان دفترداری دوبل و حسابداری . ماشین‌نویسی فارسی و بالاتین را دریکماهه بطور کنترانی تااخذ گواهی‌نامه فرا گرفته باکمك و راهنمائی ما استخدام شوند گروه فرهنگی بهمن سعدی مقابل کوچه مهران
آ-۲۵۷۱-۱-۹

برای استخدام فوری
درآموزشگاه فائز ماشین‌نویسی را بامتد جدید بیاموزید شاه‌آبادروبروی دبیرستان شاهدخت ۳۱۰۶۵۷
آ-۲۳۰۳-۱-۱۳

تعلیم رانندگی

هنرستان فنی‌رانندگی‌پرستو
مرکز آموزش صحیح و رانندگی و مکانیکی و ترافیك خیابان شاپور چهارراه گمرك تلفن ۲۳۹۱۶

تعلیم رانندگی آموزشگاه‌کورش
جاده قدیم شمیران اول خیاباز پروژشگاه تلفن ۷۷۲۹۱۸

تدریس خصوصی

تدریس‌ریاضیات‌فیزیك‌وشیمی
توسط دانشجوی مهندسی فیزیك دانشگاه آریامهر تلفن ۹۱۲۱۰
آ-۲۵۵۰-۱-۳

انگلیسی یافرانسه
توسط خارجی تلفن ۴۷۱۴۱
آ-۲۴۰۱-۱-۲۶

ریاضیات . فیزیك. شیمی
توسط دانشجوی دانشگاه آریامهر تلفن۹۴۶۴۴
آ-۳۰۳۵۹-۱-۲

متفرقه

تانکر سازی لوپ
تانکراز ۵۰۰تا ۵۰۰۰۰۰ لیترموجود سفارشات ۴۸ساعته انجام میگردد خیابان قزوین تلفن ۹۴۴۱۴
آ-۲۴۷۳-۱-۲۶

اطلاعیه شرکت فرگاز
شرکت فرگاز همه روزه ازساعت ۶صبح الی ۲۲ سفارش گازمی‌پذیرد تلفن‌های ۷۲۱۴۸و۷۶۱۰۹۵و۷۶۱۰۹۶
آ-۲۵۶۹-۱-۱۵

انواع‌کاغذ دیواری ۷۵۸۶۵۸
آ-۶۰۷۷۰-۱-۲۰

لباس تمام رسمی
اداری - قضائی ، استادی ، ژاکت ، فراك ، اسموکینك - عبدالوهاب زردوز شمس‌العماره تلفن ۵۲۲۴۷
آ-۲۵۵۶-۱-۱۶

خشك شوئی‌مونترال‌اکسپرس
بامدرنترین ماشین‌آلات افتتاح‌شد هرنوع لباس بویژه سنك دوزی‌وجیر وهرنوع کفش چکمه و کیف جیر را باتضمین می‌پذیرد تلفن ۶۲۴۱۸۱
آدرس خیابان ویلا چهارراه۴۰متری کریمخان زند
آ-۲۵۶۸-۱-۳

شماره جدید تلفن جرثقیل اتفاق ۳۱۰۷۳۱ و ۳۱۳۹۱۲ میباشد
آ-۲۴۸۴-۱-۲۶

راهنمای پزشکی اطلاعات

متخصص جراحی مغز
دکتر محمود عالم - متخصص جراحی مغز و اعصاب
چهار راه شاه اول سیمرغ تلفن ۶۱۱۲۱۲ و ۷۵۸۶۴۳

فیزیوتراپی
دکتر قیصر درمان فلج ها - دردهای عصبی و عضلانی -رماتیسم و میاتیك. تخت جمشید چهارراه‌بهار کوچه آفتاب تلفن ۷۶۵۶۱۴

متخصصین بیماری پوست
دکتر نوری ، متخصص بیماریهای پوست و موی سر تلفن ۳۴۷۳۲،
جاده قدیم شمیران باغ صبا ایستگاه سلیم ۳و۶ بقیه‌باتعیین‌وقت‌قبلی

دکتر خشنود ، متخصص بیماری های پوست .
شاهرضا مقابل لاله‌زار نو تلفن ۴۹۶۳۲ پذیرائی با تعیین وقت‌قبلی

موی سر - پوست دکترمرتضی سر فراز
باجدید ترین وسائل درمانی مربوطه از امریکا مراجعت نموده خیابان قدیم شمیران ، سید خندان پذیرائی صبح و عصر

متخصص بیماری ریوی و سل
دکتر هوشنك طبیب‌زاده خیابان پهلوی نزدیك سینما مهتاب۴۰۵۰۲

مفاصل‌استخوان-متخصص ارتوپدی
دکتر کیوان گوهر درخشان - خیابان کاخ جنوبی
کوچه هلالی شماره ۱۱ پذیرائی ۵ تا ۸ بعد از ظهر تلفن ۴۱۷۰۴

متخصص امراض زنان
دکتر افتخار سنجر پذیرائی بعد از ظهر ها چهار راه شاه‌کوچه‌سیمرغ
تلفن ۴۴۲۸۹ - ۶۱۱۰۸۵ - ۶۳۲۷۷۰

متخصصین‌بیماری چشم
دکتر نیوی متخصص چشم
خیابان پهلوی بائین چهار راه شاه کوچه ملك ۲ تا ۵ بعد از ظهر

دکتر هوشنك برجیس جراح ومتخصص چشم از امریکا
دارای تخصص در عینك نامرئی خیابان بزرگمهر شماره ۹ تلفن ۶۹۰۱۲ پذیرائی صبح و عصر

متخصصین بیماری خون
دکتر نصرت‌الله گرجی از دانشگاه پاریس دروازه دولت۳۳۴۳۸۹

متخصصین بیماری جهاز هاضمه
بیماریهای معده ، کبد وروده، بواسیر بدون عمل جراحی‌دکتررفیعی متخصص از دانشگاه پاریس جامی اول کوچه پاریس تلفن ۴۸۱۸۹

درمان بواسیر بدون جراحی ، فیستول ، فیسور با متد موثر دکتر عباس نیك نژاد خیابان گرگان جنوبی گرامی عصر ها تلفن ۷۵۵۷۷۵

درمان فلج -روماتیسم و فشار خون
باروش هموپاتیك بیسابقه درایران‌دکتر حسن بهره‌مند از دانشگاه‌هند باچهل‌سال‌سابقه سعدی‌شمال بیمه۳۰۱۶۱۷۸ و ۸۶۳۲۸

دکتر ناصر برجیس صبح و عصر خیابان سپه چهارراه پهلوی

بیماری های داخلی
دکتر فرنوش داخلی پوست و تناسلی امیریه اول منیریه صبح وعصر ۴۸۵۵۵

ترك‌تریاك‌وهروئین
دکتر صفائی با ۲۹ سال سابقه و متدجدید بستری و سرپائی سعدی شمالی جنب بانك بیمه ۳۰۴۱۵۳

متخصص جراحی عمومی و شکسته‌بندی
دکتر رضا فرهومند متخصص جراحی عمومی‌و شکسته‌بندی از آلمان‌میدان شهناز اول‌خیابان شاه ثم‌رضا پذیرائی از ساعت ۴تا ۸ بعدازظهر . تلفن ۷۲۹۰۴

بیماریهای آمیزشی
دکتر یحیی صدری
بیماریهای‌آمیزشی‌ومجاری‌ادرار ، میدان‌بهارستان خیابان‌صفی‌علیشاه

دکتر معانی - بیماریهای آمیزشی ، فردوسی مقابل بانك‌ملی پس‌انداز

دکترمحمدرضامسدد - بیماری‌های آمیزشی - دروازه دولت ۳۳۴۳۸۹

دکترجناب‌زاده‌بیماریهای‌آمیزشی‌خیابان منوچهری مقابل کوچه‌ژاندارك

دکتر احتیاطی دیپلمه امریکا
بیماریهای آمیزشی ، مجاری ادرار سپه چهار راه پهلوی‌تلفن۶۸۴۸۷

داروخانه‌ها

داروخانه شبانه روزی تخت جمشید
در تمام ساعات شبانه روزی در خدمت شما است تلفن ۶۸۱۰۱و۷۸۲۳

داروخانه شبانه روزی پارس
جاده پهلوی شمال پارك ساعی تلفن ۶۲۰۲۷۹ و ۶۲۹۴۹۱

داروخانه مهران شیرو خورشیدچهار راه استخر تلفن ۹۰۴۰۷

خرید و فروش اثاثیه

خرید
فرش کیهان تلفن ۷۶۳۷۷۶
انواع قالی وقالیچه کهنه‌ونو
مخصوصا قالی‌های سنگین قیمت راخریداریم بهتر است برای معاملات هرنوع فرش باسازمان فرش کیهان تماس بگیرید چون مشاورما مجانا در اختیار شما خواهد بود.
۱_۳۰ آ_۲۱۵۲

فرش رضوی ۷۶۴۸۰۰
روزولت میدان ۲۵ شهریورخریدار فرشهای نووکهنه صادراتی تحت نظر کار شناس مطلع با قیمت منصفانه می‌باشد موقع خرید و فروش باتلفن ۷۶۴۸۰۰ مکالمه فرمائید.

فرش گلشن تلفنهای ۶۲۸۳۵۵ و ۶۲۱۴۲۱
انواع فرشهای‌نو از تمام شهرستان ها موجود میباشد . قیمت یك کلام در ضمن فرش نو و کهنه‌خریداریم
۱_۲۶ آ_۲۲۸۱

فرش اردیبهشت تلفن ۶۸۱۶۴
بابول نقد و قیمت عالی فرشهای کهنه را خریداریم شاه چهارراه اردیبهشت پلاك ۳۳۳ -اسدی
۱_۰ ۳ آ_۲۲۶۳

فرش میمنت (عطابخشی)
بهترین خریدارفرشهای کهنه و فروشنده عالیترین فرشهای بافت ایران‌نقدواقساط تلفن ۹۴۷۱۵
۱_۲۵ آ_۱۵۶۸

فروشگاه معینی
علاوه بر خرید قالی کهنه‌شمافرش راباصدی ۲۰ تخفیف عرضه می - نماید سرای بوعلی جنب بانك‌سپه شماره ۳۷ تلفن ۲۸۹۶۴
۱_۲۶ آ_۱۹۹۵

فروشگاه و نمایشگاه آسیا
یخچال -تلویزیون - اجاق گاز و فرش عادلانه خریداریم شاه -چهار راه پیروز تلفن ۶۱۲۸۳۲
۱_۲۶ آ_۱۷۴۸

فروشگاه‌صفا تلفن۳۵۲۸۷۶
کلیه لوازم منزل شما را در اسرع وقت با اطلاع تلفنی در محل نقدا عادلانه خریداری مینماید .

فروشگاه‌فرش‌شریفی۳۵۱۸۰۳
همه‌نوع فرشهای کهنه و نو بانضمام یخچالهای نفتی وبرقی شماراعادلانه خریدار است .
۱_۳۰ آ_۲۵۲۷

فرش طوسی تلفن ۷۵۹۰۲۹
قالی و قالیچه کهنه شما را برای صادرات از سایرین بهتر میخرد
۱_۲۵ آ_۲۴۸۵

فروشگاه آرمان تلفن ۶۹۶۲۳
بهترین خریدار تلویزیون فرش چراغ گاز و هرنوع یخچال نفتی
۶_۲ آ_۲۱۱۳

فروشگاه سعید - سرچشمه
خریدار اثاث خانگی ، فرشهای سنگین، قیمت ۳۳۸۶۶۷ و ۲۳۳۷۶
۱_۶ ۲ آ_۲۲۶۶

فروشگاه خالقی
تلفن های ۳۰۳۰۸۰ و ۳۵۲۰۹۰
فرش کهنه و نو ویخچال.تلویزیون و لوازم منزل شما را خریداریم
۱_۳۰ آ_۳۳۵۱

فرش فروردین تلفن ۴۳۰۸۵
بهترین خریدار فرش های کهنه ونو ۱_۶ ۲ آ_۲۲۶۴

فروشگاه آریا ۴۹۳۹۳
بهترین خریدار یخچال برقی، نفتی، فرش ،تلویزیون،خیابان‌شاه
۱_۱۵ آ_۲۲۲۹

فرش ملك تلفن ۷۶۴۶۱۷
فرش کهنه نقداخریداریم فرش‌های‌نو موجود است باغ صبا
آ_۲۵۵۴ ۱_۱۵

فرش شایان تلفن۶۱۳۳۸۱
خریدار انواع فرشهای کهنه و نو
آ_۲۵۵۳ ۱_۶ ۲

دفاتر اسنادرسمی
دفتراسنادرسمی شماره ۷
قلهك سردفترحسین پورقناد
قلهك پاساژ لاجوردی (سوزان)
تلفن‌های ۸۶۶۷۸ و ۸۱۸۸۰
آ_۲۵۷۳ ۱_۲۶

نمایشگاه های مبل

پیراهن مبل ۳۳۹۵۰۵
تعویض پارچه‌مبل ۳۳۹۵۰۵
پرده دوزی شهرزاد ۳۳۹۵۰۵
۱_۲۶ آ_۲۳۱۲۱

پرده دوزی‌ارجمند ۳۳۱۰۳۷۰
۱_۲۶ آ_۱۹۸۳

شستشوی مبل وفرش

شستشوی مبل وفرش‌ساحل
نظافت مبلمان‌و پلیش وسیله‌دستگاه برقی در جای خود تلفن ۹۱۵۶۵
۱_۲۶ آ_۱۹۶۰

شستشوی مبل و فرش‌کلین سرویس مهرمبتکر پیشرو
نظافت مبل و فرش در جای خودبا مواد آزمایش شده با دستگاه منحصر بفرد تلفن ۹۵۲۵۴۶

شستشوی مبل وفرش‌ادیب
مبل‌و و فرش‌و تشك های‌ماشین درجای‌خودتمیز مینماید‌تلفن۹۵۲۴۵۴
۱_۲۶ آ_۱۹۶۱

خشکشوئی مبل‌فرش جنرال
با۱۵ درصد تخفیف ۷۵۷۷۹۱
۱_۱۰ آ_۲۹۱۹۵

دوراکلین سرویس بین‌المللی آمریکا
و وابسته به کارخانجات خشك‌شوئی تاول‌ماستر ایران مبلمان وفرش صندلی و سقف اتومبیل شمارا در محل بدون شکافتن باموادخارجی ودستگاه های اتوماتیك تمیزمینماید تلفن های ۷۵۸۳۹۵ و ۷۵۸۳۹۶
۱_۱۵ آ_۲۰۱۷

تلفنهای روزنامه اطلاعات

شماره‌های جدید تلفن‌های اطلاعات

شماره‌های جدید تلفنهای موسسه اطلاعات شرح زیر میباشد :

تلفنخانه	۳۱۱۰۷۱
سردبیر روزنامه	۳۱۱۲۱۰
سرویس اقتصادی - سیاسی	۳۱۱۲۱۱
سرویس حوادث	۳۱۱۲۱۲
شعبه آگهی‌ها	۳۱۱۲۱۳
نیازمندیها	۳۱۱۲۲۰
نیازمندیها	۳۱۱۲۲۴
سازمان تنظیم آگهی	۳۱۱۲۱۴
سازمان تنظیم آگهی	۳۱۱۲۱۵
آگهی سینمائی	۳۱۱۲۱۶
سازمان شهرستانها	۳۱۱۲۰۱
سازمان شهرستانها	۳۱۱۲۰۲
سازمان شهرستانها	۳۱۱۲۰۳
آگهی شهرستانها	۳۱۱۲۲۱
اطلاعات هفتگی	۳۱۱۲۰۴
اطلاعات بانوان	۳۱۱۲۰۰
طلاعات جوانان	۳۱۱۲۰۵
اطلاعات‌دختران‌وپسران	۳۱۱۲۰۶
مجله‌الاخاء	۳۱۱۲۲۲
اطلاعات سالانه	۳۱۱۲۱۹
ژورنال دوتهران و تهران جرنال	۳۱۱۲۱۸
ابونمان ژورنال دوتهران	۳۱۱۲۱۷
آگهی مجلات	۳۱۱۲۰۸
آگهی تهران جرنال و ژورنال‌دو تهران	۳۱۱۲۲۳

صاحب امتیاز و مدیر مسئول
عباس مسعودی
خیابان خیام - ایران چاپ
تلفنخانه اطلاعات ۳۱۱۰۷۰ تا ۳۱۱۰۸۳
شعبه‌آگهی‌ها ۳۱۱۲۱۳
نیازمندیها ۳۱۱۲۲۰

معاملات املاک، مستغلات واتومبیل

فروشی

خیابان قدیم شمیران
قواره پنجم خانه جنوبی بمساحت ۳۶۰ متر ۶۳۰ متربنا مهندسی‌ساز۱۰ اطاق ۲زیرزمین دارای لوله کشی شوفاژ کولر آب برق تلفن بعلت مسافرت مالك‌بمبلغ ۳۵۰ هزارتومان بفروش میرسد .تلفن ۷۷۰۲۴۱دفتر مسعود مراجعه فرمایند .
۱_۶

تلفن ۴۰۰۰۰ و ۶۰۰۰۰ جاره‌منازل‌بخارجیان‌وفرو ویلا - مستغلات و زمین

اراضی جنت‌آباد باغ‌فیض
کوهك فروشنده‌ایم ۴۵۶۲۵
۱_۲۶ آ_۲۲۶۹

خرید وفروش اراضی نارمك نهران پارس - پول شرطی
بازرگانی امینی تلفن ۷۹۰۰۹۰
۱_۳۰ آ_۲۱۴۸

محل مجاز جهت گاراژ
برخیابان اسفالته۴۵ متری‌تهران- قزوین (۲کیلومتری سه‌راه آذری) جهت فروش تلفن ۵۱۹۷۲
۱_۷ آ_۳۰۰۰۳

یکباب مغازه
درانتهای فرح‌شمالی بمساحت ۸۰متر باقیمت خوب بفروش میرسدتلفن ۷۷۰۲۷۳
آ_۲۵۵۲ ۱_۱۰

در داودیه وچالهرز
چندین دستگاه خانه شخصی ساز ویلائی مستغلاتی بفروش میرسدا ملاك مازیار تلفن‌های۷۷۱۳۶۷_۷۷۲۵۰۴
آ_۲۵۷۰ ۱_۱۳

شمال شهر منزل مستغلاتی
دوطبقه باسرویس بفروش میرسد آژانس آسیا جدید۶۲۷۴۳۵
آ_۲۵۷۲ ۱_۳

سید خندان کوی کاخ
زمین شمالی ۲۸×۱۱ متری۲۲۰ تومان دفتر مسعود تلفن ۷۷۰۲۴۱
آ_۲۵۶۷ ۱_۶

دروس. خیابان احتشامیه
یك قطعه زمین بمساحت ۳۳۰متر ۳۰×۱۱ شمالی بفروش میرسد تلفن ۷۷۰۲۴۱
آ_۲۵۶۶ ۱_۶

مستقل فروشی مرغوب نزدیك فروشگاه فردوسی بقیمت ۱۶۰ هزار تومان
لاله‌زار ۳۳۹۷۸۴ بنگاه کوشان
آ_۶۰۸۸۴

عمارت پنج طبقه مستغلاتی
چهارصدمتر باشوفاژ آماده‌درعباس‌آباد نزدیك مدرسه عالی بازرگانی که‌سه طبقه آن ماهیانه ۳۹۰۰ تومان‌دراجاره دوطبقه تحویل خریدارمیشود۳۳۹۷۸۴ بنگاه کوشان
آ_۶۰۸۸۶

ویلای فروشی‌مستغلاتی‌در شمیران نزدیك پهلوی
۱۲۰۰ متر طبقه هم‌کف دارای‌سالن وناهارخوری مجلل باهال بزرك وچهار اتاق و حمام و آشپزخانه تلفن شوفاژ محل مسکونی مالك‌طبقات‌دیگرماهیانه ۴۵۰۰تومان دراجاره رجوع فرمائید لاله‌زار ۳۳۹۷۸۴ به‌بنگاه کوشان
آ_۶۰۸۹۲ ۱_۶

مستغل فروشی در شاهرضا
بانوزده هزار تومان اجاره ماهیانه
۳۳۹۷۸۴ بنگاه کوشان
آ_۶۰۸۹۰ ۱_۶

زمین فروشی جاده کرج متری چهارده تومان
چهارهزار متر باه۴۵متربرجاده‌کرج لاله‌زار جنوبی ۳۳۹۷۸۴ بنگاه کوشان
آ_۶۰۸۸۸ ۱_۶

یکباب منزل دارای چهار
اتاق دوطبقه شمالی‌واقع‌درابتدای‌خیابان دمتری گرگان بفروش میرسد تلفن۷۵۸۶۵۸
آ_۶۰۷۶۶ ۱_۳

خریداری میشود

اراضی طرشت .ام.ام. سی
کوهك، خرگوش‌دره ، باغ فیض، جنت‌اباد ، هاشمی، کن‌جاده کرج، فرحزاد تلفن ۶۱۱۷۷۱
۱_۲۶ ۱_۱۸۰۶

پهلوی دره قشلاق داودیه
قیطریه ولنجك عابدی ۸۵۰۰۹۵
۱_۲۶ ۱_۲۰۸۰

آژانس شهرزاد ۸۸۱۷۰۹
خریدو فروش اراضی فرمانیه نشانی : جنب کلانتری ۲ فرمانیه
۱_۲۴ آ_۲۵۳۲

ام .ام.سی حرگوش‌دره
ام . ار .اس جاده کرج۹۴۰۶۹
۱_۲۶ آ_۲۴۰۵

جنت آباد باغ فیض گیشا
کوهك ویسك جاده کرج ۴۸۴۶۳
۱_۲۴ آ_۳۰۶ ۲

دفتر براتی - شمیران
خیابان پهلوی باغ فردوس۸۵۲۵۷۵
۱_۲۶ آ_۲۱۹۸

دفتر پارس خریدار زمین
وخانه‌های ویلائی مستغلات در عباس اباد و شمیرانات ۷۶۱۵۵۸
۱_۲۶ آ_۲۲۸۸

لتمال ام امسی‌هاشمی‌ویسك
خرگوش دره‌طرشت‌فرحزاد ۴۸۴۶۳
۱_۴ آ_۲۳۰۵

اراضی کیشا قلقلی
یوسف‌آباد خریداریم ۶۳۱۵۲۴
۱_۲۴ آ_۲۳۰۳

کوی مکانیر خریداریم ۷۶۲۶۵۹
۱_۱۰ آ_۲۵۱۷

اراضی خرگوش دره
وردآورد هاشمی ام ام سی
خریداریم ۶۷۶۵۷
۱_۵ آ_۲۵۰۵

از ۲۴ اسفند تا کرج و کرج‌تا قزوین براسفالت خریداریم ۴۸۴۶۳
۱_۲۰ آ_۲۳۴۶

پهلوی ولنجك زعفرانیه
فرمانیه خریداریم فراقی ۸۴۱۴۲
۱_۲۰ آ_۲۳۶۲

خانه های شخصی ساز از ۱۰۰ تا ۳۰۰ هزار تومان خریداریم تلفن ۳۳۲۹۷۱
۱_۲۰ آ_۲۵۱۲

اراضی یوسف‌آباد
خریداریم دفتر سلامت ۶۲۰۷۹۳
۱_۵ آ_۲۵۲۵

خریدار باغ فیض جنت‌آباد
گیشا کوهك‌هاشمی ۶۸۷۰۶
۱_۲۴ آ_۲۵۲۶

دفتر مسعود ۷۷۰۲۴۱
خریدار اراضی دره قشلاق‌داودیه ودروس مبارك اباد ، قیطریه
۱_۲۶ آ_۲۴۳۶

اراضی ندید یوسف‌آباد
راخریداریم دفترزهره ۶۲۲۳۸۰
آ_۲۵۴۶ ۱_۱۰

اراضی کوی مکانیرخریداریم
بتلفن‌های ۳۳۹۰۶۷ و۳۳۶۸۸۵ مراجعه فرمائید .
۱_۱۰ آ_۲۴۹۲

دفتر براتی- شمیران
خیابان پهلوی باغ‌فردوس۸۵۲۵۷۵
۱_۲۶ آ_۲۵۷۵

اجاره داده میشود

یك ساختمان مجهز و مدرن
درخیابان تخت‌جمشید دارای ۹۰ اطاق‌وسرویس و تهویه و آسانسور اتوماتیك اجاره داده میشود لطفا‌به تلفن ۳۳۷۸۱۳ مراجعه بفرمائید .
۱_۳ آ_۲۹۷۸۹

اجاره میشود

بخارجیان مستغلات مدرن
شما را در شهر و شمیرانات‌اجاره میدهیم تلفن ۶۱۲۹۶۴و ۴۹۷۱۳
۱_۲۶ آ_۲۲۹۸

موسسه امور خارجیان
منازل شمارا بخارجیان اجاره‌میدهد تخت‌جمشید شرقی ۵۰۳ _۷۱۷۸۲
۱_۲۶ آ_۲۲۶۷

برای اجاره جهت یك خانواده
اروپائی‌یك‌منزل‌مدرن باشوفاژواستخر درمسیر خیابان پهلوی تازعفرانیه‌مورد نیاز فوریست به‌تلفن‌های ۶۱۲۹۶۴_ ۴۹۷۱۳ مراجعه نمایند
۱_۵ آ_۲۵۴۳

واگذار میشود

خیابان فرح آباد زاله
کافه رستوران بزرك مقابل سینما پاسارگاد واگذار تلفن ۳۷۲۳۳ ۳
۱_۲ آ_۳۰۳۴۷

قابل‌توجه پزشکان
یکدستگاه آپارتمان‌طبقه‌اول‌خیابان جامی باالائیه مطب واگذار میشود تلفن ۴۷۲۲۱
۱_۲ آ_۳۰۴۴۵

واگذاری مغازه ۱۱۰ متری سوپر
دونبش خیابان های ۲۰متری‌روزولت شمالی و زهره باشوفاژ مدرن نوساز. طالبین بشرکت‌الهام، روزولت شمالی تلفن ۶۲۶۷۵۶ مراجعه فرمایند
۱_۳ آ_۲۵۷۷

فروش اتومبیل

سان بیم الپین
اسپورت ۶۶ بسیار تمیز مجهزبه وسائل اضافی و سقفهای تابستانی و زمستانی فلزی _۲۸۰۰۰ کیلومتر بعلت مسافرت بقیمت مناسب بدون واسطه بفروش میرسد تلفن۶۱۳۷۶۵
۶۰۹۴۶_آ

فیات ۱۲۴ مدل
۱۹۶۹ وارد شد شرکت سهامی‌عماد تلفن های ۳۰۴۱۸۱و ۳۰۴۴۷۲ فروشگاه امیر تلفن۹۰۰۹۰

اولین بازار اتومبیل‌درایران
خرید و فروش و معاوضه تومبیل بقیمت روز و عادلانه انجام میشود سرچشمه توقفگاه کاروان۳۰۱۳۲۷
۱_۲۶ آ_۲۳۶۶

انواع فولکس‌واگنهای ۱۹۶۹
راازشرکت سهامی عماد خیابان امیرکبیر خیابان ملت‌تلفن های ۳۰۴۱۸۱ و ۳۰۴۴۷۲ خریداری فرمائید .
۱_۲۶ آ_۲۵۰۱

خرید و فروش جیپ ولندرور
۴۷۰۷۰
۱_۲۶ آ_۲۵۳۹

آریا - شاهین وفیات
اقساط تحویل فوری تلفن های ۴۳۲۳۳ و۴۸۰۰
۱_۱۰ آ_۲۴۸۷

کرایه

اتولوکس
اتومبیلهای تشریفاتی بارانندہ برای داخل و خارج تهران میدان فردوسی ۶۱۱۲۷۰و ۴۴۶۰۵
۱_۱۰ آ_۲۳۸۲

شرکتهای ساختمانی

تلفن ۶۲۱۱۱۰
تهیه نقشه‌ونظارت‌ساختمان
۱_۱۵ آ_۲۳۳۰

برای ساختمان شما

رفع گرفتگی لوله ساختمان در ۲ دقیقه سازمان تراکم تلفن ۸۸۱۶۸۱

لوله بازکنی فاضل آب با دستگاه تراکم هوا تلفن ۷۶۳۲۸۶

لوله بازکنی فاضل آب با دستگاه تراکم هوا تلفن ۶۴۶۳۵

رفع گرفتگی برنوع لوله ساختمانی با دستگاه تراکم هوا- تلفن ۷۸۷۲۷

نقاشی ساختمانی جانفدا
فوری ارزان باقساط ۷۸۱۹۷۷
۱_۳۰ آ_۲۶۷۴

معاملات پول

پول شرطی باسود بانکی ۴۸۴۶۴
۱_۲۴ آ_۲۳۰۸

پول‌تومانی۲ شاهی ۷۳۵۴۱
۱_۲۶ آ_۲۱۱۲

پول‌تومانی ۲شاهی۶۲۸۰۹۰
۱_۲۶ آ_۲۲۹۷

برای پول شرطی شما
مبیع مطمئن همیشه اماده ۷۶۲۶۵۹
۱_۲۶ آ_۲۳۴۳

پول شرطی نیازمندیم ۴۸۴۶۳
۱_۲۶ آ_۲۲۰۴

پول در مقابل املاك
شمال‌شهر و شمیرانات‌موجوداست طالبین به تلفن های ۳۳۹۰۶۷ و ۳۳۶۸۸۵ مراجعه فرمایند
۱_۲۶ آ_۲۴۸۰

پول‌شرطی‌هر مقدار بخواهید موجود است ۳۳۱۸۵۳
۱_۲۰ آ_۲۵۱۰

قبوض

قبوض قالی بانك کارگشائی
اضافه‌تر از قیمت ارزیابی شده خریداری میشود بازار کفاشها سرای مهدیه ، اردهالی‌تلفن۲۳۴۸۲
۱_۲۶ آ_۲۳۲۷

قبوض اصلاحات ارضی بیواسطه خریداریم باکیور۲۲۷۲۹ و۶۲۷۶۹۷
۱_۲۶ آ_۱۹۲۶

دارندگان قبوض
خرید زمین از شرکت منحله .ام.ام. سی. لطفا بنشانی میدان ۲۴ اسفند اول امیرآباد پلاك ۷۲و۷۴ مراجعه فرمایند.

قبوض اصلاحات ارضی
مرحله اول ودوم خریداریم تلفنهای ۲۱۳۳۸و ۷۶۴۸۵۴
۱_۱۰ آ_۲۵۱۸

برنامه سینماها

- **افترا** - رنگی- ژاك برل - امانوئل ریوا آتلانتیك (۶۲۷۱۷۱) ۱۱_ ۳،۳۰_ ۵،۳۰_ ۷،۳۰_ ۹،۴۵
- **بانی‌وکلاید** - رنگی- وارن‌بیتی-فی‌داناوی پارامونت (۴۸۳۲۱) ۱۰،۳۰_ ۳_ ۵،۱۵_ ۷،۳۰_ ۹،۴۵
- **بن‌هور** - رنگی- ۷۰ میلیمتری- چارلتون هستون گلدن سیتی (۶۱۳۲۶۹)۱۱_ ۴،۳۰_ ۸،۳۰
- **برآسمان نوشته** -سینماسکوپ - رنگی - فروزان اروپا (۳۰۳۱۷۹) ۱۰،۳۰_ ۱۲،۳۰_ ۲،۳۰_ ۴،۳۰_ ۶،۴۵_ ۹ میامی (۷۴۳۲۹) ۱۱_ ۱_ ۳_ ۵_ ۷،۱۵_ ۹،۳۰ رکس (۳۳۵۲۹۳) هنای (۶۴۶۶۹) سیلوانا (۳۳۳۷۷۷) ناتالی (۹۵۴۵۳۴) ۱۰،۳۰_ ۱۲،۳۰_ ۲،۳۰_ ۴،۳۰_ ۶،۳۰_ ۸،۴۵ تیسفون (۹۳۸۸۲) ارانوس (۲۷۹۷۱) ۱۰_ ۱۲_ ۲_ ۴_ ۶_ ۸،۱۵ گلدیس (۶۲۸۷۱۳) ۲_ ۴_ ۶_ ۸ فلور (۲۸۰۹۶) ۹_ ۱۱_ ۱_ ۳_ ۵_ ۷_ ۹ گارون (۹۵۱۰۶۵) ۱۱_ ۱_ ۳_ ۵_ ۷_ ۹،۱۵ آسیا(۴۲۹۰۹) ۱۱،۱۵_ ۳،۱۵_ ۵،۱۵_ ۷،۱۵_ ۹،۳۰ پاسیفیك (۷۳۳۱۱) ۱۱،۳۰_ ۳،۳۰_ ۵،۳۰_ ۷،۳۰_ ۹،۴۵
- **ریکاردو** - سیمپرنیا - گرشا - متوسلانی - سارا سعدی (۳۳۶۴۶۸) کیهان (۹۲۳۶۰) مراد (۷۳۳۸۲) المپیا (۹۱۷۹۶) شرق (۵۴۰۲۴) ماندانا (۷۹۹۸۲) دریا (۷۴۱۷۴۶) ۱۰،۳۰_ ۲،۳۰_ ۴،۳۰_ ۶،۳۰_ ۸،۳۰ری (۲۲۵۷۸) فردوسی (۳۳۵۷۸۴) پرسپولیس (۵۸۱۰۸۳) ستاره (۵۸۷۲۱) ۱۱_ ۳_ ۵_ ۷_ ۹
- **تقدیم باعشق** - رنگی- سیدنی پواتیه- جودی‌گیسون امپایر (۶۲۳۹۴۲) ۱۱،۱۵_ ۳،۳۰_ ۵،۳۰_ ۷،۳۰_ ۹،۴۵
- **بهترین سالهای لورل‌وهاردی** - لورل- هاردی سینه‌موند (۴۸۳۲۲) ۱۱_ ۳_ ۵_ ۷_ ۹
- **خارطوم** - رنگی - چارلتون‌هستون - لارنس‌الیویر مولن‌روژ (۷۲۹۲۹) دیانا (۴۷۳۶۵) ۱۱،۳۰_ ۲،۳۰_ ۵_ ۷،۳۰_ ۱۰ مهتاب (۴۷۷۷۷) ۱۰،۳۰_ ۲_ ۴،۳۰_ ۷_ ۹،۳۰ کریستال (۳۳۷۶۷۵) اسکار (۹۵۰۸۹۸) ۱۰،۳۰_ ۱،۳۰_ ۴_ ۶،۳۰_ ۹ برلیان (۳۳۳۵۳۵) ۱۰_ ۱۲،۳۰_ ۳_ ۵،۳۰_ ۸
- **دختری با موتوسیکلت** - رنگی-آلن‌دلون-ماریان‌فیت‌فول کاپری (۴۸۴۰۱) ۱۱_ ۳_ ۵_ ۷_ ۹ ریولی (۷۵۷۷۷۷) ۱۱،۱۵_ ۳،۳۰_ ۵،۳۰_ ۷،۳۰_ ۹،۳۰
- **ستاره** - رنگی - ۷۰ میلیمتری - استروفونیك دیاموند (۶۲۸۴۰۰) ۱۱_ ۳_ ۶،۱۵_ ۹،۳۰
- **شکاف** - رنگی - جیم‌براون ماژستیك (۶۸۴۶۸) ۱۱_ ۳_ ۵_ ۷_ ۹
- **حدس بزن چه‌کسی برای شام می‌آید** - رنگی- بولوار (۶۰۲۹۲) ۱۱_۲_۴_۶_۸_۱۰
- **مادام ایکس** - رنگی- لاناترنر تخت جمشید (۴۳۵۵۰) ۳_ ۵_ ۷_ ۹
- **یوسف وزلیخا** - سینماسکوپ-رنگی-فروزان-ظهوری اونیورسال (۶۶۹۵۳) ۱۱_۳_ ۵_ ۱۰،۱۵_ ۷،۳۰_ ۹،۳۰ لیدو (۹۵۱۲۸۲) ژاله (۳۰۴۱۲۰) نپتون (۷۶۰۱۳۶) ۱۰_۱۲_۱۵،۲۰_ ۴،۳۰_ ۶،۴۵_ ۹ داریوش (۲۶۲۶۵) شهرام -مونت‌کارلو (۷۹۷۴۱) ۹_۱۵،۱۱_ ۳۰_۱،۳۰_ ۴،۴۵_ ۶،۱۵_ ۸،۳۰ پاسارگاد (۷۹۲۷۸۲) ۳۰_۹،۳۰_ ۱۱،۴۵_ ۱،۴۵_ ۴_ ۶،۱۵_ ۸،۳۰ آستارا (۸۴۰۲۲) ۱۰،۳۰_ ۲،۳۰_ ۴_ ۶،۳۰_ ۸،۳۰ ایران (۳۳۶۳۵۴) ۱۰،۳۰_ ۱۲،۳۰_ ۴،۳۰_ ۶،۳۰_ ۸،۳۰ حافظ (۳۳۴۰۷۴) الوند (۳۵۶۵۳۸) ۱۰_ ۱۲،۱۵_ ۲،۳۰_ ۴،۴۵_ ۷_ ۹،۱۵ رویال (۴۹۷۸۵) ۹،۴۵_ ۱۲_ ۱۵،۲۰_ ۴،۳۰_ ۶،۴۵_ ۹ شهرام (۷۷۴۵۴۹) ۱۰،۳۰_ ۲،۳۰_ ۴،۳۰_ ۶،۳۰_ ۸،۳۰
- **فرار از زندان** - رنگی - پل‌نیومن - جرج کندی رادیوسیتی (۴۳۳۲۰) ۱۱،۱۵_ ۳_ ۵،۱۵_ ۷،۳۰_ ۹،۴۵ نیاگارا (۶۵۳۰۷) ۱۱_ ۲،۴۵_ ۵_ ۷،۱۵_ ۹،۳۰ ب.ب (۶۹۶۴۱) ۱۰،۳۰_ ۱۲،۳۰_ ۳_ ۶،۳۰_ ۸،۱۵ ادئون (۳۳۸۱۱۸) ۱۰،۳۰_ ۲_ ۴،۱۵_ ۶،۳۰_ ۸،۴۵
- **ساموورای** - رنگی - آلن‌دلون - ناتالی‌دلون سانترال (۴۸۶۸۶) ۱۱_ ۳_ ۵_ ۷_ ۹ متروپل (۳۳۹۴۱۰) ۱۰،۳۰_ ۲،۳۰_ ۴_ ۶،۳۰_ ۸،۳۰ پولیدور (۶۴۵۸۵) ۱۱،۳۰_ ۳،۳۰_ ۵،۳۰_ ۷،۳۰_ ۹،۴۵ ایفل (۳۱۱۴۷۷) ۱۰_ ۱۲_ ۲_ ۴_ ۶_ ۸_ ۱۰
- **درست بهدف** - سینماسکوپ - رنگی - لی‌ماروین پانوراما (۷۹۳۵۷۰) ۱۰،۳۰_ ۲،۳۰_ ۴،۳۰_ ۶،۳۰_ ۸،۳۰
- **دور از اجتماع خشمگین** - رنگی - جولی‌کریستی تاج (۳۳۳۰۶۴) ۱۱_ ۲،۱۵_ ۴،۴۵_ ۷،۳۰_ ۱۰ **سقوط رایش سوم** فیلم هستند کسری (۷۵۶۹۳۹) ۳_ ۵_ ۷_ ۹
- **دلیجان‌آتش** - سینماسکوپ - رنگی - جان‌وین پردیس ۱۰،۳۰_ ۱۲،۳۰_ ۲،۳۰_ ۴،۳۰_ ۶،۳۰_ ۸،۴۵
- **چرخ‌بازیگر** - فروزان - آرمان - همایون-منوچهروثوق دنیا (۳۳۳۸۱۲) ۱۰،۳۰_ ۲،۳۰_ ۴،۳۰_ ۶،۳۰_ ۸،۳۰ نادر (۳۳۹۰۹۵) ۹_ ۱۱_ ۱_ ۳_ ۵_ ۷_ ۹ جهان (۶۰۳۵۰) ۹_ ۱۱_ ۱_ ۳_ ۵_ ۷_ ۹ رامسر (۳۵۲۱۶۰) ۹_ ۱۱_ ۱_ ۳_ ۵_ ۷_ ۹ شهناز (۷۴۶۲۶) ۱۰،۳۰_ ۲،۳۰_ ۴،۳۰_ ۶،۳۰_ ۸،۳۰ جی (۹۱۲۰۷) ۱۰_ ۱۲_ ۲_ ۴_ ۶_ ۸
- **حادثه - مردی بنام داگر** البرز (۳۰۴۲۵۸) ۸،۳۰_ ۱۱،۳۰_ ۲،۳۰_ ۵،۳۰_ ۸،۳۰
- **آنژلیك رام نشدنی** - سینماسکوپ-رنگی-روبرت‌حسین آریا (۳۳۹۸۸۴) ۱۰،۳۰_ ۲،۳۰_ ۴،۳۰_ ۶،۳۰_ ۸،۳۰
- **مرد وزن وپول** - رنگی - مارچلوماسترویانی گلدیس ۱۰ بعدازظهر بزبان انگلیسی
- **شوهرآهوخانم** - مشکین - اشراق - عدیله پارك (۳۳۹۶۳۷) ۹_ ۱۱_ ۱_ ۳_ ۵_ ۷_ ۹
- **صف قاتلین** - رنگی - دین‌مارتین - آن‌مارگوت فری (۹۵۳۳۳۶) ۱_۳_۵_۷_۹
- **طوفان نوح - آخرین غروب** مشعل (۳۳۳۸۲۶) ۹_ ۱۲_ ۳_ ۶_ ۹

کف پوش
مکاکرم
متر مربع ۱۸ تومان
ساختمان آلومینیوم طبقه دوم تلفن : ۶۴۲۲۶-۶۰۰۳۵

۴۰ سال قبل در همین روز

نظامنامه جدید برای امتحانات

کمیسیون مطالعه در نظامنامه جدید امتحانات در وزارت معارف با حضور رئیس اداره تعلیمات عمومی و عضویت آقایان ماژور مسعودخان کیهان رئیس هیئت ممتحنه دوره دوم متوسطه . میرزا محمد خان وحید رئیس هیئت ممتحنه دوره‌اول متوسطه . ذوالریاستین رئیس دائره‌امتحانات. شمس‌آوری رئیس هیئت ممتحنه دوره متوسطه نسوان و ذوقی رئیس هیئت ممتحنه ذکور واناث ابتدائی تشکیل و پیشنهاداتی که‌از طرف اداره تعلیمات عمومی‌برای تهیه نظامنامه جدید امتحانات تهیه شده بود قرائت و پس از مذاکراتی باکثریت آراءتصویب وراپرت آن بضمیمه نظامنامه جدید که دارای ۳۵ ماده است بمقام وزارت‌تقدیم گردید که بشورای عالی معارف برای تصویب ارجاع شود .

ضمن موادی که در نظامنامه جدید گنجانیده شده مقررات شروع و خاتمه امتحانات در یك روز در تمام مملکت است.تهیه و ارسال موضوعات امتحانیه از طرف اداره تعلیمات عمومی بکلیه نقاط مملکت دو ماه قبل از امتحانات برای‌جلوگیری از تقلبات شاگردان مقرر شده است در صورتی که محصلی در موقع امتحان تقلب نمود یك یا چند سال از دادن امتحان محروم میشود . کسانی که بخواهند از خارج درامتحانات شرکت نمایند بایستی با مدارك کافی ثابت‌کنندکه دوره تحصیلی راپیموده‌اند امتحان فقط در سال یکمرتبه در آخر خرداد ماه بعمل خواهد آمد در ماه شهریور فقط‌بکسانی‌اجازه‌تجدید امتحان داده میشود که در امتحان خرداددریك یادوماده‌ردشده باشند ولی معدل‌نمرات آنها لااقل از ۸ کمتر نباشد .

یاور صدراله خان

آقای‌یاورصدراله خان‌طبق مراسله‌ای که بجمعیت شیر و خورشید سرخ‌ارسال داشته‌معادل دوهزار و پانصدذرع‌اراضی واقعه در خارج دروازه شهر نو را برای ساختمان مریضخانه‌شیرو خورشیدسرخ بجمعیت مزبور واگذار نموده است از طرف جمعیت مراتب تشکر و قدردانی از این حسن نیت واقدام نیك بعمل‌آمد.

کسری محصلین اعزامی

برای انتخاب کسری محصلین وزارت فواید عامه که باید باروپا اعزام گردند آقایان علی‌آقا علوی ، ابوالفتح خان سامی ، ابراهیم خان اشراقی و میرداود سیدرضی انتخاب‌گردیده‌اندو قریبا عازم اروپا خواهند شد .

طبع کتاب کلاسیك

چون ۶۰ هزار جلد کتاب اول ودوم معارف که طبع و توزیع شده تمام شده وباز مورد احتیاج است برحسب امر وزارت معارف طبع کتب مذکور تجدید ومقرراست ۴۰ هزار جلد از کتاب‌اول و ۲۰ هزار جلد از کتاب دوم مجددا طبع گردد و مقدمات طبع کتاب سوم نیز از هر حیث فراهم و تکمیل گردیده و دستور طبع ۲۰ هزار جلد کتاب‌مذکور صادر گردیده است .

پیش بینی صد میلیون

نظر باینکه قریبا ساختمان راه آهن شمال و جنوب که بسندیکا واگذار شده تکمیل و تحویل خواهد شد هیئت دولت ازچندی قبل‌برای ساختمان بقیه‌راه‌آهن (ازدزفول بطهران و از طهران تاعلی‌آباد ساری) اقداماتی بعمل آورده و برای تعیین مخارج آن کمیسیونی باحضور متخصصین و مهندسین‌تشکیل ومطالعاتی نموده واز قرار‌معلوم بطور تقریبی‌مخارج ساختمان رادر حدود هشتاد الی صد میلیون‌تومان برآوردوپیش‌بینی‌نموده‌اند.

سینما دیده بان (مایاك)

از هفته آینده - تارزان کبیر بمعرض تماشا گذارده میشود . شروع نمایش روزهای جمعه از دوساعت بعد ازظهر و سایر روز ها از ۵ بعد از ظهر .

تئاتر سیروس

اولین تآتر دائمی ملی‌ایران درنمایشگاه زرتشتیان

کنسرت بتوسط آقای حاجی میرزا علی‌اکبر خان شهنازی باشتراك خواننده ماهر شاهزاده رضاقلی میرزا خجسته و هیئت ارکسترمدرسه موسیقی شهنازی.

پرده اول - دستگاه ماهور . ارکستر. آواز رضاقلی میرزا خجسته . پرده دوم دستگاه چهارگاه ، سلو ، ویلون آقای میرزا حسین‌خان یگانه ، پرده سوم - آواز دشتی ، ارکستر ، آواز رضاقلی میرزا خجسته ، پرده چهارم - دستگاه سه گاه سلو ، آقای شهنازی . پرده‌پنجم دستگاه‌همایون ، ارکستر ، آواز رضاقلی میرزا خجسته .

اشعار که خوانده میشود از آثار ادیب آقای دکترمیرزاحسین خان‌سرور است . بلیط از ۵۰ قران الی ۵ قران .

(نقل از اطلاعات سوم دی ۱۳۰۸)

جدول کلمات متقاطع شماره ۳۹۲۳

افقی : ۱- آنچه در آینده روی خواهدداد - پیرمردان و اکابر ۲- ناخن چهارپا - شکست نور - آهنك رقص خودمانی ۳ - کوبیدن برسندان کار بیهوده‌ایست - نیکو و پسندیده -فیلسوف هندی که‌جنبه پیغمبری یافت - علامت جمع در فارسی ۴- مایه حیات - آهسته و بنرمی - خانه روستائی ۵- فلز هادی - گاهی بربدن میافتد گاهی برزمین - خواب وحشتناك ۶- در فراق فرزند آنقدر گریست تا کور شد - سنگی آنرا باخانه خرید و فروش میکردند -به زمین هائی که‌در آن آبادانی و کشت‌نیست گویند ۷ - کشور مغرب - حسد برنده- اگر پاك است منت از خاك نمیبرد ۸- ضمیر مخاطب‌مفرد- جستجو - واحد پول کشورخودمان - ضمیر و اسم اشاره ۹- ازدروس فنی مدرسه - شیطان و اهریمن - آنچه که شرع نهی کرده‌است ۱۰- زمین غیر مزروع - همیشگی -خدمت کردن و آماده کردن ماشین ۱۱- مکانها - نویسنده و رقم زننده - طرف و پهلو ۱۲ - بانوی آشفته - نوشدارو را ازرستم دریغ داشت - میگویند بغربال است ۱۳- مایه اصلی آهنك - از القاب فرنگی - جریان شدید هوا- پرچم کوچك ۱۴ - دوست و رفیق - موشها میخواستند بگردن گربه ببندند - مال چشم شور سیاه است ۱۵- جای ارائه دادن ونشان دادن آثار هنری یا محصولات صنعتی - مخلوط ماست و اسفناج

عمودی : ۱- یکی از هنر ها - رنك روغن را از روی پارچه پاك میکند۲- روی تاریك گیتی -سمبل ملت آمریکا - مادر ۳ -سئوال کوتاه‌در امتحان -محل قرارگرفتن -درست‌دروسط علامت مفعول‌صریح ۴- شهر سوهان و کوزه گلی - وسیله پاك کردن دندان - هم‌اسب دارد هم ماشین ۵- کمی دیوانه است - نترا بصدای اصلی باز میگرداند - مرحمت کردن و نواختن ۶- از سیاستمداران قرن معاصر فرانسه - مال آش‌عزا از همه معروفتر است - خاك آسیارا از آمریکا جدا کرده است ۷ - چهار پشت بعدآدمی -عدد واندازه- از نگاه کمتر است ۸- ویسکی خالص -شوخی ولطیفه‌گوئی -از مناطق اطراف رودهراز - حرف تحسین ۹- در زندگی مردم قدیم نقش بزرگی داشت واکثرملل آنرا دوست داشتند - فریاد از ته دل- روبرو ۱۰- ظرف چوبی برای کشك سایی - باد ملایم و خنك - نعمتها و موهبتهای خداوندی ۱۱ - خدای قوم‌بابل - رقص دونفری -دوستی وحب ۱۲- پیشوا وقائد مذهبی - بنیان گذار لغت نامه معروف فرانسه - نگفتنی و نهفتنی ۱۳ - اگر ناز باشد از دیوار نبایدپرید- آهسته فرود آمدن- خورشیدجهان تاب - چهره و صورت ۱۴- پول خورد کشور هند - بلند مقامی - میپرسد کجاست ۱۵ - آتلیه و نمایشگاه عکاسی -آرایشگر .

حل جدول شماره ۳۹۲۲

پیشگاه مبارك اعلیحضرت شاهنشاه معظم آریامهر

جان‌نثاران افراد طوایف عبدالملکی مرزنشینان جانباز شاهنشاه در زاغمرز و قراء عبدالملکی سپاس فراوان وسر بر آستان شاهنشاه تقدیم و بعرض خاکپای همایونی میرسانیم هیئت بازرسی بریاست تیمسار شهریاری بانهایت مهربانی و دلسوزی درگل و تیغ‌راههای ناهموار باصرف ساعتها وقت به عرایض و شکایت وتقاضای جان‌نثاران رسیدگی و توجه فرمودند همه افراد عبدالملکی دعاگوی ذات اقدس شهریاری و خاندان جلیل سلطنت هستیم .

عبدالعلی عبدالملکی -حاج عین‌اله رحمتیان - حسن ابوطالبی - احمد رحمتیان نصرت‌اله‌اوملکی-بهرام بهرامی محمدباقرسنگاشکن شیرزاد کریمی -غلامعلی شاکری -حاج‌شمس‌اله ناظری -باب‌اله جعفری -اسداله فیروزی - و صدها امضاء دیگر

۱-۶۰۷۹۶

آگهی نرخ اتومبیلهای سواری واتوبوس

شهرداری تهران بموجب این آگهی نرخ کرایه اتومبیلهای سواری و اتوبوس را در خطوط تهران و حومه تااطلاع بعدی بشرح زیر اعلام میدارد.

۱- تهران دماوند باسواری هر نفر ۵۵ ریال
۲- تهران دماوند با اتوبوس هرنفر ۳۵ ریال
۳- تهران باوشان و فشم باسواری ۴۰ ریال

از عموم مسافرین و رانندگان خواهشمند است رعایت نرخ‌مقرر را بنمایند بدیهی است در صورت تخلف متخلفین رابرابر مقررات تحت تعقیب قانونی قرار خواهند داد. م‌الف ۹۶۵۷

شهردار پایتخت

۱-۶۰۹۰۸

کلاس نقشه برداری

دوره جدید کلاس نقشه‌برداری بااستفاده از مدرن‌ترین دوربین های نقشه‌برداری و لوازم کامل از چهارم دیماه درکاخ دانش تشکیل میشود. قبلا نامنویسی فرمائید.

کلاس منشیگری

دوره جدید کلاس منشیگری کاخ دانش از هفتم دیماه تشکیل میشود. نامه‌نگاری .حسابداری . بایگانی . ماشین‌نویسی فارسی و لاتین و قوانین اجتماعی قسمتی از دروس این کلاس است. قبلانام‌نویسی فرمائید .

کلاس تکنیسین برق

کلاسهای تکنیسین برق کاخ‌دانش باکاملترین وسائل ولوازم فنی و لابراتوارهای مدرن از ۱۴ دیماه تشکیل‌میشود. دراین کلاس‌ها شرکت کنید و بلافاصله با حقوق مکفی استخدام شوید . قبلانام‌نویسی فرمائید .

کاخ‌دانش

خیابان نادری پاساژ معتمد . خیابان فرانسه کوچه‌مرجان

اطلاعات دختران وپسران سه‌شنبه‌ها منتشر میشود

پوشاك فصل برای آقایان شیك پوش

FOROUSHGAHE BOZORGE IRAN
فروشگاه بزرگ ایران
IRAN DEPARTMENT STORE

قیمتهای مخصوص فروشگاه بزرگ ایران

کت وشلوار ازپارچه پشمی انگلیسی ۲۹۴۰ ریال
کت وشلوار ترویرا آلمانی ۲۸۵۰ ریال
کت تنك توئید انگلیسی ۱۸۹۵ ریال
شلوارتنك ازپارچه فلانل ۷۰۰ ریال
کاپوشن بسك از ۹۲۰ الی ۲۰۹۰ ریال
بارانی ۹۰۰ الی ۲۵۰۰ ریال
پالتو ازپارچه ماهوت آلمانی ۲۳۸۵ ریال

ساعات کار: ۹ صبح تا ½۱۲ بعدازظهر ½۳ تا ½۸ جمعه‌ها ۹ صبح تا ½۱۲

فروشگاه بزرگ ایران

شرکت ملی نفت ایران

آگهی مزایده شماره ۱۲۵

شرکت ملی نفت ایران تعداد دو دستگاه آسیاب آرد سازی - یکدستگاه گندم شوئی - یکدستگاه گندم پاك کن - یکفروند قایق موتوری مستعمل- یك‌فروند یدك‌کش مستعمل - تعداد ۱۴۰ دستگاه دوچرخه اسقاط -۲ دستگاه ساید کار موتورسیکلت اسقاط - در حدود ۱۵ تن دیك بخار اسقاط - در حدود ۸تن‌آمونیوم کلراید بصورت قالبی- تعداد ۳۲۴دستگاه کولرآبی مستعمل -۱۹ دستگاه‌کولرهوائی مستعمل را بوضع موجود در هفت گروه مجزا ازطریق مزایده عمومی بفروش می رساند .

۱- علاقمندان میتوانند برای‌دریافت برك مشخصات و شرایط شرکت‌درمزایده در تهران باطاق ۱۲۲۵ طبقه دوازدهم‌اداره مرکزی شرکت واقع درخیابان‌تخت‌جمشید ویا در خرمشهر به اداره اجناس مازاد منطقه جنوب مراجعه نمایند .

۲- پیشنهاد دهندگان میتوانند قبل از تسلیم پیشنهاد از ساعت ۹ بامداد الی ۱۲ظهر روزهای ۱۰ر۱۰ر۱۳۴۷ و ۱۱ر۱۰ر۱۳۴۷و ۱۲ر۱۰ر۱۳۴۷ درانبارهای مازاد آبادان حضور یافته و باتفاق نماینده اداره‌اجناس مازاد منطقه جنوب اجناس مورد مزایده را رویت نمایند .

۳- سپرده شرکت در مزایده فوق طبق مبلغ ذکرشده در مقابل هرگروه در برك مشخصات وشرایط شرکت درمزایده میباشد که بایستی بصورت اسناد خزانه بصندوق حسابداری شرکت تسلیم‌گردیده ورسید مربوطه ضمیمه پیشنهاد گردد .

سپرده بجزاسناد خزانه که تحویل صندوق شرکت شده‌باشدهیچ نوع‌دیگری پذیرفته نخواهد گردید .

۴- به پیشنهادات ناقص- مبهم - مشروط وفاقدقبض‌سپرده وبه‌پیشنهاداتی که باشرایط مندرج در آگهی و برك مشخصات و شرایط شرکت در مزایده مغایرت داشته باشد یا بیش ازیك شخص حقیقی ویا حقوقی آنرا امضاء نموده باشد وهمچنین به پیشنهاداتیکه پس از موعدمقرر واصل شده مطلقا ترتیب اثر داده نخواهد شد .

۵- پیشنهادات تاآخروقت اداری‌روز ۱۶ر۱۰ر۱۳۴۷ پذیرفته ودرساعت ۹بامداد روز ۱۹ر۱۰ر۱۳۴۷ در کمیسیون معاملات واقع درعمارت مرکزی شرکت‌طبقه۱۲اطاق کنفرانس بازوقرائت خواهدشد .

۶- شرکت در رد یا قبول یك‌یاکلیه پیشنهادات واصله بدون آنکه محتاج‌بذکر دلیل باشد مختار است .

حضور پیشنهاد دهندگان و یا نمایندگان آنها با در دست داشتن معرفی نامه کتبی درجلسه قرائت پیشنهادات‌آزاد است . آ-۶۰۳۴۶ ۱-۳

مدیریت دستگاههای بیمار!

از : دکتر صفاءالدین جهانبانی

انتقاد

بدون شك دوران جنت مکانی و تجمل پرستی در دستگاههای اداری بسر آمده استو دیگر شکم بزرك و مغز کوچك وادعای زیادو وتحرك کم ،حتی‌در کاریکاتور هاهم از مشخصات روسابشمار نمیرود این نکته را درآغاز یادآور شدیم تا روشن شود ایرادی که بعدا به نوعی مدیریت خواهیم گرفت‌دلیل طرفداری ازجنت مکانی و مدیریت‌بی تفاوت نیست .

درسالهای اخیر ،همانطور که بسیاری از نداشته ها را دارا شده‌ایم ، مدیران خوبی نیز پیدا کرده‌ایم که‌توانسته‌اند باتدبیر وتحرك فوق‌العاده ، دستگاه تحت نظر راباسرعتی که در تحولات اجتماعی برقرار است‌هماهنك کنند . لازمه این طرز مدیریت آنست که‌مدیر، جنبش بیشتری داشته باشد. در اخذتصمیم سریع و قاطع باشد وکار ها را جزءبه جزء برای پیشرفت در جهت هدف های‌دستگاه تحت‌کنترل‌بگیرد کسانیکه این شیوه مدیریت رابکار برده‌اند به موفقیت رسیده‌اند و متاسفانه پیروزی آنها برای عده دیگری سبب بدآموزی وسوء تفاهم شده استودر ماههای اخیر ، ما شاهد نمونه های بسیاری از اینگونه کج‌اندیشیها در کار مدیریت بوده‌ایم .

فلان شهردار شنیده است که برای اجرای هرچه بهتر دستورات بهتر است شخصا واردعمل‌شود وبجریان کارها دخالت کند. نتیجه‌آنکه بدنبال این فکر ، میز اداره شهر را ترك کرده وپشت بساط نان فروشی ، خودرا به وزن کردن نان وچانه زدن با مشتری سرگرم کرده است !شهردار دیگری برای اینکه کنتور ـ نویسها اشتباه نکنند خودش قلم و کاغذ برداشته وخانه‌به خانه شماره کنتور مصرف‌آب منازل‌رایادداشت کرده و آن دیگری بجای نظارت عالی‌بر امور شهر ، در یك مغازه قصابی ایستاده وفروش گوشت را زیرنظر گرفته است .

اینگونه حرکات در حقیقت دومنشاء جداگانه دارد .یکی میل‌به تظاهروخودنمائی است که‌متاسفانه هنوزدر بسیاری از تازه‌بدوران رسیده ها به شدت وجود دارد و با عجله میخواهند با چنین نمایشاتی در نخستین روزهای انتصاب خودرا به عنوان یك عنصر فعال ومثبت وکاربر ،بخلایق بقبولانند ودیگری نیز همان سوءتفاهم‌و کج اندیشی است که برای عده زیادی ، در تشخیص‌ودرك مفهوم«مدیریت صحیح »پیش‌آمد کرده‌است .

در قسمت تظاهرو خودنمائی خوشبختانه‌ضرری‌متصور نیست. چون هرقدرکه‌گروهی خودنما ومتظاهر باشند صدها برابر آن مردم‌ما بدبین‌و دیرباورند! حتی افراد صادق راهم درموقع قضاوت به‌خودنمائی و ظاهر ـ سازی متهم میکنند چه‌رسدبه ظاهر سازان واقعی و خودنما های حرفه‌ای !

واما آن قسمت از قضیه که مربوط به درك نادرست مفهوم مدیریت است متاسفانه ازهر جهت بحال‌دستگاهها زیانبخش است. چنین مدیری ، دردرجه اول بادخالت خود بهمه‌جزئیات ناچار از وظایف اصلی خود بازمیماند واموری که واقعا به عهده‌اوست و برای انجامش وقت کافی ندارد بااینطور وقت گذرانیها بکلی معوق‌میماندو یکجا درست نشده ، کار از صدجای دیگر دچار عیب‌می ـ شود .

وبعد ، این طرز اداره ، کارمند را بیکاره و عاری از احساس مسئولیت بارمی‌آورد. وقتی که‌قرارباشد مدیرشخصا بهمه کارهارسیدگی کند کسی زحمت نظارت‌برکار های‌محوله خودراهم قبول نخواهد کرد

اتکاءبنفس و توانائی کارمند بتدریج تقلیل میابد تا آنجا که ا گر روزی، مدیر بیمار شود ودربستر بیفتد تابازگشت او، هیچ‌کس تصمیمی نمیگیردو اقدامی نمیکند .

از طرف‌دیگر، هدف کارمندان نیز براین قرارمیگیرد که‌امور را فقط برای بازرسی وبازدید مدیر ، آماده کنند وهدفشان، جلب رضایت مدیر باشد نه انجام وظایفی که حقا بعهده آنهاست .

بحث بیشتر در زیانهای این شیوه‌ازمدیریت راضروری نمیبینیم . فقط بایداشاره کنیم که نظارت عالی برکوشش‌های کارمندان وهدایت آنها بسوی راهی که منجر به تامین‌هدف های دستگاه باشد در صورتی نتیجه بخش است که مدیر عناصر فعال وقابل اعتمادی در اختیار داشته باشد . گاهی‌از اوقات ، فقدان چنین نیروی فعاله و بعبارت دیگر ،بیماری دستگاه اداری باعث میشود که مدیر نیز بناچار چنین شیوه نادرستی رابرای پیش‌برد کار ها اتخاذ کند و این روش اگر در آغاز کار موجه باشد، پس‌از چندی باز قابل ایراد است و مدیری که نتوانسته باشد پس از مدتی برای خود همکاران خوبی فراهم کند سزاوار خرده‌گیری‌خواهدبود.

نتیجه بگیریم که متاسفانه‌در شهرداری تهران نیز ، بنیاد چنین مدیریتی گذاشته شده است ، بیماری دستگاه اداری، لزوم سرعت تحول و نبودن همکاران مناسب ، همه امروز میتواندبرای‌این‌روش‌مدیریت، دلایل موجهی باشد .اماتدبیر وتوانائی شهردار،روزی‌آشکار خواهد شد که بتواند چرخ شهرداری را بچنان گردشی درآورد که خود از بازی‌کردن نقش همه پیچها و مهره ها معاف باشدوتنها گرداننده‌چرخ بشمار آید. درآنصورت است که ماهم میتوانیم باکسانی‌که امروز شهردارراامدیرو باتدبیر میدانند همصدا شویم و قدرت اداره‌اش را تحسین کنیم .

نظر نویسندگان اطلاعات

قرض ازعزرائیل !

گزارشات بانك مرکزی بقول آقای نخست وزیر مستند ترین گزارشاتی‌است که در مورد نوسان قیمت ها منتشر میشود و این گزارش همیشه مربوط بماه قبل میباشد که تمام کالا ها و خدمات را از سیر تا پیاز مورد بررسی دقیق قرار میدهد و افزایش یا تقلیل آنرا اعلام میکند . اگر گزارشات مزبور از هر لحاظ تکمیل و صد در صد صحیح‌باشد متاسفانه فاقد یك قلم عمده از خدمات‌میباشد و این هزینه‌ایست که مردم با آن روبرو هستند و هرکس بموقع خود ناگزیر به پرداخت آن میباشد این هزینه تجملی و دلبخواهی نیست که بشود از پرداخت آن صرفنظر کردزیرا همانطوریکه یك روزبدنیا آمده‌ایم ، یك روز هم از جهان خواهیم رفت و اینجاست که پرداخت هزینه مزبور لازم‌الاجرا خواهد بود . تاکنون اگر کسی‌در جائی قبری برای آخرت خود ذخیره کرده بود میتوانست‌مرده را در همان قبر بخوابانند درحالی که هیئت امناء اخیرا جاوی هر یك از قبرستانهای تهران تابلوئی نصب کرده‌اند که باید هرصاحب مرده‌ای ولو آنکه قبر داشته باشد مبلغ ۳۵۰۰ ریال فقط برای هزینه کفن و دفن مرده خود بپردازداین مبلغ درست هفت برابر پولی است که سابقا صاحب مرده می‌پرداخت !

تثبیت قیمت سالهاست که‌از طرف مسئولین عنوان میشود ولی اگرهرتثبیت قیمتی در هفت‌برابر کردن‌اصل انجام شود دیگر اسمش تثبیت نیست بلکه افزایش است. باید از مسئولین‌گورستانهاپرسید که شما چرا جلوی دریافت‌مبلغ یکهزار و دو هزار تومان پول یکمتر زمین را که بابت یك قبر باید پرداخت شود نمیگیرید ! و حالا که آنرا نتوانسته اید جلوگیری کنید چرا دیگر هزینه را افزایش میدهید مگر مردم خودشان نمیتوانند مرده‌شانرادفن کنند و یا تاکنون بنحو نامطلوبی انجام میشده ! اصلا چه اصراری است که عده ای قاری ، تلقین‌گو و گورکن را اجیر نمائید و مردم راهم مجبور بپرداخت این مبلغ گزاف بنمائید . بیچاره آن صاحب مرده‌ایکه قبر داشته باشد ولی تا مبلغ ۳۵۰ تومان نپردازد حق ندارد مرده را بخاك بسپارد.

سیاوش‌سیروس

مقتول غیر رسمی

چند روز قبل در صفحه حوادث روزنامه اطلاعات خبر کشته شدن یکی از اطباء بهداری تهران را خواندم. گزارش که با عکس و تفصیلات همراه بود نشان‌میداد که این طبیب هنگامی که از خانه‌اش به یك بیمارستان دولتی میرفت تا بیماران بی بضاعت را مجانا معالجه کند با اتومبیل تصادف کرد و کشته شد .

این پزشك را من به اقتضای شغلم میشناختم او طبیبی واقعا باوجدان بود یادم هست در تابستان امسال ، در یك روز تعطیل که در هیئت تحریریه‌کشیك داشتم تصمیم گرفتم به اتفاق عکاس روزنامه سری‌به بیمارستان های دولتی بزنم و از اوضاع باخبر شوم در یکی از این بیمارستان ها دکتری را دیدم که بدون توجه به گذشتن وقت کارش همچنان مشغول مداوای بیماران بود و با اینکه زنش فرزندش را به سراغش فرستاده بود که زودتر به‌خانه برود تا با هم به‌سینما بروند به تقاضای زنش توجه نمی کرد و تا آخرین بیمار از درمانگاه بیمارستان خارج نشد روپوش خود رااز تنش خارج نکرد .

ضمن معاینه بیماران دوبار به فرزندش که میگفت وقت‌تمام شده ، چرا مانده‌ای نهیب زد و با لهجه یزدی گفت : برای من جان این آدمها مهم است ، تا آنها را معاینه نکنم نمی‌آیم ، به جهنم که به سینما نروید، از نرفتن سینما آدم نمیمیرد ، ولی از نبودن دکتر میمیرد.

این‌پزشك‌رامن همین یکبار دیدم و در دل‌تحسینش کردم .

اعلان ترحیم این طبیب را وزیر بهداری هم‌امضاء کرده بود ، در اعلان تاکید نموده بود که مرحوم در راه انجام وظیفه کشته شد با خواندن این اعلان برای من دیگر شکی باقی نماند که به فرزندان این طبیب کمك لازم خواهد شدتااقلا بتوانند زندگی مرفهی که شایسته فرزند یك طبیب است داشته باشند .

دیروزدر مطب یك دکتر ، فرزند این طبیب مقتول، همان فرزندی را که در آن روز تعطیل در بیمارستان دیده بودم ، مشاهده کردم حالش را پرسیدم مردی‌که همراهش بود و خود را برادر طبیب مرحوم معرفی می کرد گفت حالش خوب نیست ، چون آینده‌اش‌روشن نمیباشد ، زیرا پدرش کارمند رسمی نبود و بهداری تهران نمیتواند به اهل منزل او حقوق وظیفه بدهد!

از این حرف واقعا متاثر شدم و این مطلب را نیزبه‌همین سبب نوشتم تا اقدامی شود که اگرکارمندی غیر رسمی هم در راه انجام وظیفه‌اش درگذشت به‌اهل منزلش مثل یك کارمند رسمی کمك لازم داده شود .

نوشیروان کیهانی‌زاده

گفتگوی تلفنی

۳۱۱۰۸۰

از ساعت ۶ تا هفت بعد ازظهر نظریات شما را منعکس میکند

• بابت پیش‌قسط

شنیدیم که سازمان مسکن آپارتمان برای کارمندان‌بدون خانه میسازدو بایك پیش‌قسط به آنان‌واگذار میکند، چقدر بجا خواهد بود که طلب کارمندان از بابت اشتباه محاسبه بحساب پیش قسط این آپارتمان‌ها قرار میگرفت و یك مشت کارمند شاغل و بازنشسته بدون‌خانه هم‌بنوائی میرسیدند .

سید احمد مصطفوی

• حمام کم است

در محله نیروی هوائی ، خیابان ارجمندی‌چند هزارنفر ساکن هستند و این چندهزار نفر فقط یك گرمابه دارند که بایدساعت‌ها صرف وقت کنند تانوبتشان برسد وتازه حمام کارگر باندازه کافی ندارد و حق هم دارد زیرایك حمام چند کارگر میتواند داشته باشد؟ باید شهرداری باتوجه بجمعیت این حدود فکر یك حمام دیگر برای‌این محل باشد .

ساکن محل

• ۵ ریال بجای ۲ ریال

روز شنبه هفته قبل خط۲۶۲ مینی‌بوس‌نداشت و همینکه‌تعداد مسافرین مینی‌بوس اضافه‌میشد، رئیس خط یك‌اتوبوس‌میفرستاد ومردم را دوپشته سوار میکردو بلیط ۵ ریالی هم میگرفت . اعتراض کردیم ، گفتند روز های دوشنبه مینی‌بوسها برای سرویس میروند و باتمام این احوال چرا شرکت واحد بجای ۲ریال بهای یك بلیط اتوبوس ازمردم ۵ریال میگیرد ؟

ستوان یکم‌رضا سعیدی

• فایده سند

۳۰۰متر زمین در عباس‌آباد دارم و سند آنرا تنك بغل گذاشته‌ام . بعنوان اینکه‌منهم مالك زمین هستم ، درحالیکه حق‌فروش ، حق ساختمان و حق‌هیچگونه دخالتی دراین‌زمین ندارم ، بفرمائید فایده این سند چیست ؟

فروغ عنقا

• چه آبونمانی

تلفن شماره ۳۱۲۲۸۸ مدت ده پانزده روز است که لال‌وکر شده است ، هرچه بشرکت‌تلفن مراجعه میکنم ، کسی بحرف ماتوجه نمیکند بفرمائید ما آبونمان چه تلفنی رابایددرآخر ماه بپردازیم ؟

قرائی

• کار خیر

اخیرا طرح هائی برای بهبود وضع مدارس تهیه‌شده که‌انجام آنها را بسال آینده موکول می‌نمایند ، مثلا میخواهند در کارمدارس ملی حساب وکتابی بوجودآید ، چرا این کارخیر را ازهمین امسال بمورد اجرا نمیگذارند ؟

ع ـ م

• لیسانسیه ودکتر

درسال ۱۳۳۱ شوهر پزشکم درحین انجام‌وظیفه فوت کردو تاکنون خانواده‌اوباحقوق تقاعد زندگی میکنند ،بایددولت‌بداند که طبقه لیسانسیه و دکتر بازنشسته هم در رفاه نیست و فکری هم بحال آنان بکنند .

خانم شریف

برنامه رادیو تلویزیون اطلاعات

تقویم اطلاعات

سه‌شنبه ـ سوم دی ماه ۱۳۴۷ـ چهارم شوال ۱۳۸۸ـ بیست وچهارم دسامبر ۱۹۶۸

ساعات شرعی

استخراج‌دکتر ریاضی‌کرمانی

اذان صبح ساعت ۵و۳۱دقیقه
طلوع آفتاب ساعت ۷و۹دقیقه
ظهر شرعی ساعت ۱۲و۴دقیقه
اذان مغرب ساعت ۵و۱۵دقیقه

تلویزیون صدای ایران

برنامه امشب

۱۷-۰۰ اسلاید و موزیك
۱۷-۳۰ آغاز برنامه
۱۷-۳۲ تدریس زبان آلمانی همراه با فیلم
۱۸-۰۰ کودکان و نوجوانان شامل (سندباد.داستان‌مثنوی دنیای ما .پسر جنگل)
۱۹-۰۰ اخبار
۱۹-۱۵ ورزش
۱۹-۳۰ شما و تلویزیون
۲۰-۰۰ دختر شاه‌پریان
۲۰-۳۰ مشروح اخبار توام با فیلم
۲۱-۰۰ موسیقی ایرانی
۲۱-۳۰ گروه ضربت با شرکت (لی ماروین)
۲۲-۳۰ تاتر و میزگرد
۶-۳۰ آغاز برنامه
برنامه بامداد فردا
۶-۳۲ نیایش
۶-۳۵ ورزش
۶-۴۵ راهنمائی و رانندگی
۷-۰۰ اخبار
۷-۱۵ واریته
۷-۳۰ میلیاردر
۷-۵۰ خانه وزندگی
۸-۰۰ پایان برنامه

تلویزیون ایران

برنامه امشب

۱۷-۰۰ آغاز برنامه
۱۷-۰۳ صاعقه
۱۸-۰۰ جوانان
۱۸-۳۰ بررسی مطبوعات
۱۸-۴۵ شما و سینما
۱۹-۰۰ کاپیتان اسکارلت
۱۹-۳۰ اخبار
۲۰-۰۰ موسیقی ایرانی
۲۰-۳۰ فلونی اسکوآد
۲۱-۰۰ بر خورد اندیشه ها
۲۱-۳۰ هائی‌وست
۲۲-۰۰ اخبار
۲۲-۰۵ فیلم سینمائی بنام (جوانان در آفتاب)

تلویزیون آمریکا

برنامه امشب

۱۸- اخبار جهان
۱۸-۱۵ کارتون
۱۸-۳۰ نمایش «تدمك »
۱۹-۰۰ وقایع سال ۱۹۶۸
۱۹-۲۰ سفر بااسلحه
۱۹-۴۵ سرگذشت رومل «روباه صحرا »
۲۰-۰۰ جدال
۲۱-۰۰ اخبار
۲۱-۰۵ رداسکلتون
۲۲-۰۰ فیلم سینمائی

کمیسیون انرژی اتمی

برنامه امشب

۱۸-۳۰ سلام شاهنشاهی ، آغاز برنامه
۱۸-۳۲ اعلام برنامه
۱۸-۳۵ تدریس علوم اجتماعی برای دوره اول متوسطه
۱۹-۰۰ تدریس فیزیك برای دوره اول متوسطه
۱۹-۲۵ برنامه پلیس تهران
۱۹-۳۵ تدریس ادبیات‌فارسی برای دوره دوم متوسطه
۲۰-۰۰ تدریس فیزیك برای دوره دوم متوسطه
۲۰-۲۵ برنامه اداره امور تربیتی دانش آموزان
۲۰-۳۵ تدریس‌حساب‌استدلالی ۶ ریاضی
۲۱-۰۰ آثارجاویدان‌علم‌وهنر
۲۱-۳۰ اعلام برنامه روز بعد، پایان

هدایای کریسمس را (فقط البسه ومواد غذائی) باهواپیمائی ملی ایران باروپا ارسال دارید

تهران به :	یك کیلو دلار امریکائی	یك کیلو ریال
آمستردام	۱ر۲۰	۹۱
بروکسل	۱ر۲۰	۹۱
کپنهاك	۱ر۳۷	۱۰۳
فرانکفورت	۱ر۳۵	۱۰۲
هلسینکی	۱ر۶۸	۱۲۷
لندن	۱ر۲۲	۹۲
میلان	۱ر۱۸	۸۹
اسلو	۱ر۵۱	۱۱۴
پاریس	۱ر۲۰	۹۱
رم	۱ر۰۷	۸۱
استکهلم	۱ر۵۵	۱۱۷
سویس	۱ر۱۹	۹۰
وین	۱ر۱۳	۸۵

آبادان به :	یك کیلو دلار امریکائی	یك کیلو ریال
آمستردام	۱ر۰۹	۸۲
بروکسل	۱ر۰۹	۸۲
کپنهاك	۱ر۲۶	۹۵
فرانکفورت	۱ر۲۱	۹۱
هلسینکی	۱ر۵۷	۱۱۹
لندن	۱ر۱۰	۸۳
میلان	۱ر۰۶	۸۰
اسلو	۱ر۳۹	۱۰۵
پاریس	۱ر۰۹	۸۲
رم	۰ر۹۷	۷۳
استکهلم	۱ر۴۳	۱۰۸
سویس	۱ر۰۷	۸۱
وین	۱ر۰۲	۷۸

هواپیمائی ملی ایران «هما»

حداقل قیمت برای حمل بار ۵ کیلو گرم میباشد .
لطفا برای کسب اطلاع بیشتر به قسمت بار هواپیمائی ملی ایران‌واقع در میدان‌فردوسی تلفن۴۶۵۳۲ وفرودگاه مهرآباد تلفن ۳-۴۱۱۴۲و شعبه «هما» در آبادان مراجعه‌فرمائید .

اطلاعات دختران‌وپسران

مجله‌ای برای کلیه‌دانش آموزان

از: کیومرث سمندریان

تدریس اجباری یک اقدام انقلابی است

لایحه جدید و انقلابی دولت در زمینه پیکاریا بیسوادی‌در کمیسیون های مجلس شورای‌ملی تحت‌بررسی قرار دارد . بر اساس این لایحه کلیه افراد تحصیلکرده کشور که حداقل معلومات‌آنهاتاسوم متوسطه است موظفندپس از گذراندن سه هفته کار آموزی مخصوص مدت شش ماه‌در یکی‌از کلاسهای پیکار با بیسوادی تدریس کنند و ۲۵ نفر از افرادبیسواد را خواندن‌و نوشتن تعلیم دهند .وچنانکه بعللی نتوانند این وظیفه راشخصا بعهده بگیرند هزینه باسواد کردن این عده رادر مدت شش‌ماه که‌حداقل ۵۰۰تومان است به صندوق دولت بپردازند . تا از محل این اعتبار افراد دیگری جهت اداره کلاسهای پیکار با بیسوادی استخدام شوند .

* وظایف بیسوادان

همچنین در این قانون پیش‌بینی های لازم بعمل آمده است تا کلیه بیسوادان کشوربااستفاده‌ازامکاناتی که فراهم میگردد خواندن ونوشتن یاد بگیرند و در غیر این صورت‌و عدم شرکت در کلاسهای پیکاراین عده ازبعضی مزایا محروم خواهند شد ودر مقابل چنانکه بتوانند‌دوره این کلاسها را با موفقیت به پایان برسانند از مزایا و امتیازات خاص استفاده خواهند نمود .

* کلیه مردم

این لایحه شامل کلیه افراد کشور اعم از طبقات مختلف وکارمندان لشگری و کشوری است و استخدام شوند موظفند گواهینامه مربوط به تدریس در کلاسهای پیکار و یا برگ پرداخت هزینه این وظیفه ملی را ارائه دهند و در غیر این صورت بدر خواست و کار آنان رسیدگی نخواهد شد .

عقیده آزاد !

* باقاطعیت

آقای دکتر پرویز خانلری دبیر کل کمیته پیکاربا بیسوادی دراین زمینه گفت : «این لایحه پس از تصویب با قاطعیت و با استفاده‌از تمام امکانات بسرعت و دقت عملی خواهد شد.» وی اضافه کرد :«این کمیته در عرض سال گذشته ۵۰۰ هزار نفر از بیسوادان را درسراسر کشور با سواد کرده است و در نظر دارد این رقم را در سال جاری یک میلیون نفر برساندوبا استفاده از قانون جدیدی که برای پیکار با بیسوادی تدوین شده است تصمیم ما بر این است که عرض ده سال ده میلیون نفر در سراسر کشور از نعمت خواندن و نوشتن برخوردار شوند» دکتر خانلری همچنین گفت:«بااستفاده ازامکانات برنامه چهارم‌در ظرف‌پنجسال آینده ترتیبی داده خواهد شد که ۹۰در صد کودکان‌لازم التعلیم در شهرها به مدارس راه یابند و این کار بنسبت معینی در روستا و بخش‌ها نیز عملی خواهد شد .»

میدانیم که‌هم‌اکنون‌درحدود۷۵درصد ازجمعیت کل کشور بیسواد هستند بامر شاهنشاه آریامهر طرح این است‌که با اجرای برنامه های خاص در مدت‌ده سال‌بطور کلی‌بیسوادی در کشور ریشه کن گردد .

پس از تصویب و اجرای این قانون برنامه‌سابق مبارزه بابیسوادی بموازات اجرای این‌قانون همچنان ادامه خواهد داشت‌و عملیات‌مربوط باین دو برنامه با هم تلفیق داده خواهد شد .

هم اکنون ۵۰ هزار متخصص و معلم پیکار از فرهنگی و غیر فرهنگی در سراسر کشور وجود دارد و برای کار آموزی و تعلیم مردم جهت تدریس در کلاسهای پیکار که‌درآینده بصورت‌وسیعتری گسترش خواهدیافت ازوجود این عده استفاده خواهد شد .

شك نیست که اجرای این برنامه انقلابی درپیش برد جامعه ماتاثیری شگرف خواهد داشت . بدینجهت همه باید بکوشیم تا در حدود امکانات خود به اجرای این برنامه مترقی کمك کنیم .

* بازدید میشود

در مورد عدم رعایت بهداشتی‌از طرف لبنیات فروشی خیابان زرین نعل اعلام داشته‌اند که به اداره کل بهداشت انجمن‌بهداری تهران‌مراتب یادآور شده که هرچه زودازلبنیاتی مورد بحث بازدیدو رفع نقائص‌بشود.

● چمن‌کاری

در مورد عدم چمنکاری در میدان انتهای خیابان بهار نیزاعلام گردیده که بزودی چمن کاری خواهد شد.

● محصور میشود

درخصوص مطلب مندرج در شماره ۱۲۷۳۵ نیز بشهرداری تهران اعلام داشته است که‌قطعه زمین موردبحث که متعلق به آقای رضاسرو میباشد بزودی محصور خواهد شد و از مالك نیز خواسته شده که دراین مورد اقدام نماید.

* پلو نرخ ندارد

در خصوص شکایت آقای‌علیرضا نیاکان راجع بگرانفروشی سوپر مارکت صاحبقرانیه دفتر اطلاعات و مطبوعات شهرداری اعلام نموده‌است که طبق گزارش اداره خواربار در حال حاضر پلو فاقد نرخ مصوبه میباشد ودر صورتیکه اشخاص بگرانفروشی اجناس خریداری شده معترض باشند لازمست عین جنس‌را بشهرداری مربوطه ارائه و درصورت احراز شکایت گرانفروشی بدادگاه معرفی گردد . ضمنا با مراجعه‌مکرر به سوپر مارکت مزبور گرانفروشی مشاهده نگردید.

پاسخ به نامه‌ها و تلفنهای شما ...

* توضیح سازمان بیمه‌های اجتماعی

روزنامه محترم اطلاعات

احتراما عطف به مطالب مندرج‌در شماره ۱۲۷۵۲ مورخ ۴۷٫۹٫۷تحت عنوان «دود و اطاق بیمار» و شماره ۱۲۷۵۵ مورخ ۴۷٫۹٫۱۱تحت‌عنوان «صد نکته غیر حسن» در ستون‌انتقاد درمورد درگذشت فرزند آقای‌محمد الیاسوند به آگاهی میرساند :

سعید الیاسوند فرزند کارگر نامبرده در تاریخ ۴۷٫۸٫۸ بعلت اسهال و استفراغ‌وبی‌آبی شدیدبدن در بیمارستان کودکان این سازمان بستری میشود در حالیکه چهارده‌روز کودك نامبرده قبلا در بیمارستان کودکان اخوان (وابسته بوزارت بهداری) بستری بوده و بعلت عدم بهبودی‌به بیمارستان شماره۴سازمان آورده میشود وبلافاصله تحت‌درمان قرار میگیرد و چون تب شدیدطفل باهیچ داروئی درمان و قطع نمیشود پس از عکس‌برداری از ریتین‌بیمار (علت بیماری وجود پنومونی- استافیلوکوکسی با حبابهای آنفیزم زیاد و پئوموتراکسی در ریه چپ بوده است) برای درمان کودك از داروهای مخصوص استفاده میشود ولی متاسفانه سودی نمیبخشد وبیمار پس از ۲۳ روز درمان فوت میکند بنابراین ملاحظه میفرمایئد که علت مرك کودك بیماری کشنده و خطرناکی بوده که در حال حاضردر اروپا و آمریکا هم سبب اغلب مرك ومیرهای بیمارستانی میباشد.تصدیق خواهند فرمود که مداوای کودکی بابیماری که شرح‌آن گذشت‌ومدتی هم در بیمارستان غیر از سازمان بیمه‌های اجتماعی بستری بوده است بترتیب مندرج درآن جریده محترم دور از انصاف میباشد.

اداره روابط عمومی - کمال جیلانی

* مراجعه کنید

آقای عباس تهرانی رئیس اداره اطلاعات‌وروابط عمومی‌بهداری‌تهران در مورد شکایت از یك بیمارستان خصوصی وتزریق آمپول بدون‌تجویز پزشك که موجب فوت بیمار شده است اعلام داشته که لطفا شاکی باداره مذکور مراجعه تا با کسب اطلاعات بیشتر نسبت بشکایت رسیدگی بعمل آید.

● عجله نکنید

آقای مصباح جالینوس مدیرعامل شرکت برق منطقه‌ای تهران درپاسخ شرح مندرج در شماره ۱۲۷۴۰تحت عنوان «وام امانت است» اعلام داشته که موضوع کسر ودیعه از وامی که بمشترکین محترم بازپرداخت میشود بر طبق آئینامه مصوبه این شرکت میباشد و چون در نظراست که در آئینامه شرکت تجدید نظر شود، چنانچه شاکی برای دریافت وام خود عجله نداشته باشد میتواند تا تصمیم نهائی در این‌باره ازدریافت وام خودخوداری نماید.

● ترمیم میشود

همچنین درمورد حفر کوچه‌فرخی منشعب ازخیابان پهلوی شرکت‌برق منطقه‌ای اعلام داشته که اینکار «فعلا» پایان یافته وبزودی نسبت‌به ترمیم محل مذکورازطرف شهرداری تهران اقدام خواهد شد .

* تعویض لامپ

شرکت برق درمورد شکایت‌تحت عنوان «دولامپ بیاورید» مندرج در شماره ۱۲۷۵۲ از شاکی گله‌نموده که‌چرابه‌تلفن نگهبانی‌برق«۲۲۰۹۰» اطلاع نداده‌اند ، ضمنا یادآور شده است که طبق بازدیدی که از محل مذکور بعمل آمد لامپهای کوچه نامبرده شکسته بودوتعویض گردید.

* مبارزه شده است

آقای ملك حسین سپهر رئیس دفتر اطلاعات و مطبوعات وزارت کشاورزی در مورد شرح در شماره ۱۲۷۵۵ در مورد مبارزه با آفت کرم خاردار در داراب فارس اعلام داشته که‌مبارزه بوسیله‌هواپیماهای‌سمپاش وگروه سپاهیان ترویج و دفع آفات در منطقه مذکور در سطح ۲۳هزار و۴۷۰ هکتار علیه آفات مبارزه‌شده وبدلیل مبارزه بموقع محصول پنبه امسال بحدود ۴۰ تن در منطقه مذکور بالغ گردیده است .

* اسفالت میشود

آقای دهقان از دفتر اطلاعات و مطبوعات شهرداری اعلام داشته که در مورد اسفالت خیابان قاضی قرار داد باپیمانکار ابلاغ‌شده وبموقع‌اقدام باسفالت خواهد شد.

تبعیض بین کارمندان تهران و شهرستانها

● تبصره الحاقی به قانون استخدام حق کارمندان غیر رسمی شهرستانهارا ضایع میکند

تهران و به ضرر کارمندان غیر رسمی شهرستانها است که در نقاط مختلف کشور بانیروی خلل- ناپذیر شاهدوستی و میهن‌پرستی به‌خدمت خود ادامه میدهند .

باشرح مراتب فوق تبعیض علنی بین کارکنان‌شهرستانها وکارکنان شاغل در تهران‌محرز و مغایربا خواسته‌های انقلاب اداری است زیرا سنوات خدمت‌و زحمات‌چندین ساله کارمندان غیررسمی بااجرای این تبصره در مرحله اول بهدر رفته و باعث ناامیدی آنها میشود. تقاضای ما اینست که برای حفظ‌ارزش خدمات و زحمات چندین ساله ما مستخدمین غیررسمی‌شاغل در شهرستانها ، تبصره ٤ از ماده ۱۳۷ حذف و بجای آن مفادماده ۵ آئین‌نامه اجرائی مرحله اول تبدیل کارمندان غیررسمی به رسمی ، بمورد اجرا گذاشته‌شود.

کارمندان غیررسمی ادارات شهرستان مهاباد

بااینکه در ماده «۵» آئین‌نامه اجرای مرحله اول تبدیل وضع مستخدمین غیررسمی به رسمی صراحتا ذکر شده است که «پایه مستخدمین غیررسمی در گروه موقت‌باتوجه‌بمدت زمانیکه‌مستخدم تاپایان اسفندماه ۱۳۴۶ بدون قطع خدمت و تحت عناوین استخدامی مندرج در این آئین نامه در وزارت خانه‌ها و موسسات دولتی خدمت میکرده است با احتساب یك‌پایه برای هردوسال سابقه خدمت تعیین میگردد»،در اصلاحیه جدید قانون تبصره ٤ از ماده ۱۳۷ آنرا که به زیان و ضرر کارمندان غیر رسمی شهرستانها میباشد،ملاك‌عمل قرار داده و تبدیل پایه رابراساس حقوق و مزایای‌دریافتی قرارداده‌اند منظوراز ضررو زیان کارمندان غیررسمی شهرستانها اینست که باینگونه کارمندان مزایای‌مستمر تعلق نمیگیرد و اگر پرداخت شود جزئی و غیر قابل توجه است ولی‌برعکس مزایای کارمندان غیر رسمی تهران گاهی از سه‌برابر حقوق آنها هم تجاوز میکند . بنابراین تبصره ٤ ازماده ۱۳۷بنفع کارمندان غیررسمی شاغل در

مسیل را دریابید !

«درروزنامه‌خواندم که‌انجمن شهر تصمیم گرفته است به پرونده مسیل‌خواران رسیدگی کند .می‌خواستم عرض کنم رسیدگی به پرونده‌مسیلهائی که از هفتم گذشته‌و چندین دست گشته و محل‌سکونت شده است پیشکش . فعلا یك قطعه مسیل‌را درانتهای‌خیابان فرح جنوبی دریابید که مسیل خوار هنوز فرصت فروختن یاساختن آنرا پیدا نکرده‌است ودیوارکشی‌مسیل را نیز برف و باران و اهل محل دست‌بهم داده ویران ساخته‌اند و فقط شهرداری باید جرات‌وهمتی به‌خرج‌داده قدم پیش بگذارد و مسیل را پیش‌از آنکه ازگلوی مسیل- خوار پائین برود دریابد !»

از طرف اهل‌محل

اصلاح شود

کارمندان غیررسمی‌ادارات دولتی شهرستان اراك طی نامه ای که بروزنامه ارسال داشته اند می نویسند : سالهاست که برای تساوی کارو تساوی‌حقوق‌بین کارکنان دولتی‌اقدام شده است‌ولی‌اینك که‌قانون استخدام در مورد کارمندان غیررسمی شروع باجرامی شود ،دیده می‌شود که فقط مبلغ قلیل‌دریافتی‌این دسته مورد توجه قرار می گیرد ،نه سوابق استخدامی زیرا اگربخواهند سوابق استخدامی ما را بدهند باید حقوقمان‌را افزایش بدهند .

ولی‌ازافزایش حقوق‌خبری نیست‌و هرچه هم‌که سابقه داشته باشیم فایده‌ندارد ، لذا ازمقامات مسئول تقاضا داریم نسبت‌باین وضع رسیدگی کنند ودر اصلاحیه قانون استخدام این‌موضوع‌را مورد توجه قرار دهند تا حقی زایل نگردد . »

تبعیض و تبعیض

کلیه‌دستگاه های دولتی باید برای بهترشدن و بهتر کارکردن ازتبعیض‌جلوگیری کنند ،فی‌المثل مزایای خارج از مرکز وحق‌التدریس های وزارت آموزش و پرورش نمایشگر این مسئله‌است ، زیرا هم اکنون در بخشهای آموزش‌و پرورش کن و چیتگر که متصل بپایتخت است صدی چهل خارج از مرکزاستفاده میکنند ، در صورتی که شهرستان هائی نظیر کاشان که در حاشیه کویرقرار گرفته خارج از مرکز صدی پانزده میباشدو ازطرف دیگرحق التدریس دبیران رابمیزان ساعتی۱۰۰ ریال سیکل‌اولو ۱۵۰ ریال سیکل‌دوم می پردازند ولی‌در حوزه ما۱۰۰ ریال و ۷۰ ریال میدهند .

رفع‌اینگونه تبعیضات‌بدون اینکه‌منتظر اجرای مرحله‌دوم قانون‌استخدام باشیم میسر است.

مجید گرجی‌پور

نکته‌ها و بهانه‌ها

رکورد تازه درتصویب لایحه

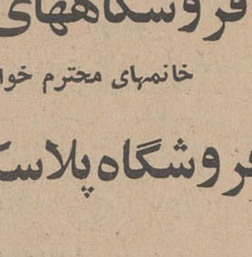

مجلس شورایملی در یك جلسه یکساعت و نیمه شش لایحه دولت را تصویب کرد ورکوردی برابر پانزده دقیقه برای هرلایحه ،بجای گذارد. رکورد قبلی هم‌متعلق بهمین مجلس خودمان است که ده دوازده لایحه دولت را یکجا و «چکی» در جلسه‌ای کمتر از دو ساعت بمبارکی‌ومیمنت از تصویب گذراند .

از برای دل ما قحط پریشانی نیست

وزیر کشاورزی : مشکل نان ، گوشت وبرنج از میان میرود .

بهانه گیر:وبجایش‌مشکل ماهی ، مرغ وپیاز برفرارمی شود !

خودمان بلدیم !

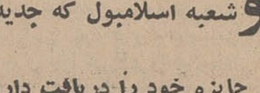

سازمان بهداشت جهانی آقای « ویکمن » کارشناس مبارزه با موش را به ایران فرستاده است که بما «موش کشی» یاد بدهد . غافل از اینکه ما ایرانیها، راه ورسم اینکار ومخصوصا موش کشی توی کار دیگران را خوب بلدیم وخود آقای ویکمن را هم میتوانیم درس بدهیم .

* عدم تمرکز

وزیر کشاورزی گفت : مامیخواهیم کلیه سازمانهای وزارت کشاورزی را که در تهران متمرکز شده است‌به شهرستانها منتقل کنیم .

در اجرای این تصمیم‌هم «موسسه اصلاح بذر و تهیه نهال »را به کرج منتقل خواهند کرد . وباید منتظر بود که بزودی سایر سازمان های این وزارتخانه ها هم به خارج‌از تهران منتقل شده‌و در شمیران ،دروس ، قلهك اوین ،تهران پارس ، نیاوران ودربند متمرکز شود !

قابل توجه خانمهای خانه‌دار

پلاسکو

برای آسایش زندگی کلیه لوازم خانه‌تانرا از یك جا خریداری فرمائید .

فروشگاههای پلاسکو درخدمت خانم خانه

خانمهای محترم خواهشمند است اجناس جدیدو دلخواه خودرا در طبقه فوقانی

فروشگاه پلاسکو شعبه اسلامبول که جدیدا احداث گردیده‌انتخاب نمائید

و جایزه خود را دریافت دارید

۱۲٬۰۰۰٬۰۰۰ ریال

جوایز حساب پس‌انداز سود بخش

بانك سپه

۱ جایزه ۲٬۵۰۰٬۰۰۰ ریالی ۱ جایزه ۲٬۰۰۰٬۰۰۰ ریالی

۱ « ۱٬۰۰۰٬۰۰۰ « ۳ « ۵۰۰٬۰۰۰ «

۱۰ « ۱۰۰٬۰۰۰ « ۴۰۰ « ۱۰٬۰۰۰ «

جوایزی است که بدارندگان حساب سودبخش بانك سپه که حداقل یکصد تومان موجودی درحساب خود دریکی‌ازشعبات بانك سپه درتهران ویاشهرستانها تا ۱۸ بهمن ماه ۱۳۴۷ داشته باشند تعلق میگیرد

حراج پوشاک زمستانی

زنانه - دخترانه - پسرانه و مردانه

با ۵۰ درصد تخفیف

نمایشگاه کهلر روبروی بیمارستان زنان

ساعات کار از ۹ صبح تا ۸٫۵ بعدازظهر

رستوران دانسینك

فولی برژه

با تشکیلات جدید وبا همکاری گروه معروف گلدن رینك .اجراء کننده آهنك معروف (یاربلا)

فعالیت نوین خود را آغازنمود .

روزولت شمالی

بین تخت طاوس و عباس‌آباد

آ_۶۰۳۳۰ ۱_۶

اجتماعی

یادداشت روز

فردا خیلی دیر است

اسفالت قسمتی از جاده پهلوی منتهی به‌شمیران در تابستان امسال گروهی ازمقامات رابادیشه فردای ارتباط تهران ومناطق شمیرانات واداشت ودر همان بحبوحه کار همگی متوجه این‌امر شدند وبدان اعتقاد یافتند که‌وجاده فعلی منتهی‌به شمیران درچندسال آینده نخواهد توانست حجم روزافزون ترافیک مناطق شمالی‌رادر خود جذب‌کند. بدنبال مقالات ویادآوریهای متعدد ، شهرداری‌تهران طرحی به منظور ایجاد جاده های فرعی ازشهر به‌شمیران تهیه دیده که‌مرکب نقشه های آنها هنوز از صفحات روزنامه خشك نشده که اصل کاربه بوته فراموشی سپرده شده است .

این طرح اولین طرح وآخرین طرحی نیست که به منظور گسترش و توسعه تهیه دیده شده و بعد رهسپار گورستان بایگانی گردیده است و من دلیل فراموشی آن راجزاینکه اسفالت آن قسمت از جاده پهلوی به پایان رسیده وعبورومرور در آن بصورت عادی‌و گذشته درآمده است نمی‌دانم به تجربه ثابت‌شده و اصولا این طبیعت‌انسان است که تا زمانیکه نیاز واقعی به چیزی‌را احساس‌نمیکند بدنبال آن نیست .

این منطق شایددر زندگی داخلی‌وروزمره مردم امری قابل قبول‌باشد . اما قبول آن‌دردستگاههای برنامه ریزی واداره یك‌اجتماع کاری بس‌دشوار و غیر عاقلانه است چه آنچه که امروز درراه اجرای برنامه‌های توسعه و عمران درمملکت اجرامی شود شاید در زمره مسائل حیاتی ولازم واجب امروز مملکت‌نباشد بلکه اجرای آن برای‌فردای‌نسبتا نزدیك وبخاطر رفاه وآسایش بیشترنسل های آینده‌است.

برای‌هرفرد واقع بینی بامشاهده شرایطی‌که امروزدر دوجاده منتهی به شمیران حکمفرماست‌واینکه گروه کثیری ازمردم ساکن تهران در فصول‌مختلف برای رهائی ازدود وگردو خاك تهران برای باصطلاح «هواخوری»به مناطق شمیرانات میروند قابل قبول است‌که ایجاد جاده یاجاده‌های جدیددراین مسیراز ضروری ترین مسائل پایتخت بشمار میرود .

اگر برای رسیدن به‌شمیران جاده جدیدی مورد نیاز است ،یااینکه تعریض‌دوجاده فعلی بیشتر مورد نظرمی‌باشد امروز وقت‌آن‌است که‌حقیقتا تصمیم گرفته شودوصمیمانه اجرا گردد اگربیاد داشته باشید که سراسر این منطقه‌ده سال قبل چه بود وبتوانید تجسم کنید که ده‌سال آینده ازلحاظ توسعه وخانه سازی چه‌خواهد بود آنوقت‌با من هم عقیده‌خواهید بود که‌باید از این فرصت خیلی هم دیرشده استفاده‌کرد وگرنه‌فردا خیلی دیر است.

محمد پورداد

خانه برای رفتگران زحمتکش

رفتگران شهر ما را پرکار ترین‌وصدیق ترین‌افراد اجتماع ما تشکیل میدهند. شاید هیچکدام از ما نتوانیم بارزش خدمت گرانبهائی که‌اینان‌نسبت به اجتماع و فردفرد ما انجام میدهند پی ببریم . کار آنان باوجودمشکلات فراوانی که در انجام آن موجود است کاری‌مشکل و طاقت‌فرساست. درملاقات اخیری که‌بین‌نمایندگان آنان وشهردار تهران در خانه کارگر صورت گرفت شهردار پایتخت به‌آنان قول داد بپاس‌این اقدامات وزحماتی که رفتگران در امر نظافت شهر به‌عهده دارند شهرداری در صدد تهیه طرح‌مسکن برای آنان‌است .

شهرداری در نظر دارد چرخهای زباله‌کش رفتگران را تعویض و چرخهای نوجایگزین آنها کند به رفتگران برای‌سلامت بیشتر آنان لباس وچکمه ودستکش‌داده‌خواهد شد

بابانوئل باسفینه‌ای نظیر آپولوی۸ از قطب شمال بتهران آمد!

بابانوئل « یافادر کریسمس » از مظاهر پرشکوه دنیای کودکان مسیحی مذهب در این ایام کریسمس است که برای جمیع کودکان نیك سرشت و نیك رفتار حامل هدایائی است .

در تاریخچه‌چگونگی‌بوجود آمدن بابانوئل روایت‌مختلفی است که از حوصله این مطلب خارج است . امافادر کریسمس دیروز به اجتماع کثیر کودکان خانواده های امریکائی مقیم تهران در سفارت امریکا رفت‌وهدایائی در میان آنان تقسیم کرد . بابانوئل در حالیکه لباس قرمز رنگی پوشیده بود با ریش سفید وپنبه‌ای از قطب شمال به تهران آمد ! و گروهی از کودکان دلیل زودتر از موعد مقرر رسیدن بابانوئل را این دانستند که در این عصر تسخیر فضا بابا نوئل هم با سفینه‌ای نظیر سفینه آپولوی هشت که سه فضانورد امریکائی را بسوی ماه پرواز داده به تهران‌آمده است .

اما در حقیقت این بابانوئل « ارنست کولانتینو » رایزن سفارت امریکا بود که‌امسال قرعه فال برای بابا نوئل‌شدن بنام او افتاده بود .

مسیحیان باستقبال «کریسمس» میروند

خوردن گوشت بوقلمون‌در ناهار روز کریسمس از رسوم است

خارجیان مسیحی مذهب و هم‌وطنان مسیحی خودرابرای‌برگزاری هرچه باشکوه‌تر عید کریسمس «نوئل» و آغاز سال جدید میلادی آماده میکنند .

دیوارهای شمالی‌سفارت‌انگلیس و جنوبی و غربی سفارت شوروی در تهران طبق معمول‌همه ساله درختان متعدد کاج ، زینت بخش منازل مسیحیان را درایام‌کریسمس به آغوش گرفته‌اند.

در تهران و ایران شب‌ژانویه، شبی معروف و هیجان انگیز است و گروهی از هموطنان ما بدرست یا نادرست در جشن و سرور مسیحیان بپایکوبی‌وسرور میپردازند ودر سال های اخیر مد شده که یکی از دیگری میپرسد راستی فلانی امسال شب ژانویه بکجا میروی؟

کاباره دانسینك هاورستورانها مملو از جماعت های مختلفی‌است که برای گذراندن شب ژانویه بخارج از منزل میروند .

اما خارجیان مسیحی مذهب‌دور از وطن کریسمس و ژانویه را در تهران و ایران چگونه میگذرانند خود مطلبی قابل شنیدن است.

* کریسمس نه ژانویه

اول از همه باید ذکر شودآن شور و غوغائی که بعضی از هم‌وطنان ما در شب ژانویه از خود نشان میدهند از مسیحی مذهبان دیده نمیشود چه در اغلب کشورهای اروپائی این عید کریسمس است که باید جشن گرفت . ۲۵ دسامبر هرسال مطابق با چهارم‌دی از نظر کاتولیك ها و پروتستانها و اغلب مسیحیان مصادف بامیلاد حضرت مسیح است . اکثرخارجیان شب‌قبل را در کنار زن و فرزند خویش در منازل میگذرانند و نیمه شب برای انجام فرائض مذهبی به کلیساهامیروند .

درست‌در سر ساعت ۱۲ نیمه شب ناقوس کلیساها بصدا درمی‌آید و دختران و پسران جوان در حالیکه لباس های سفید مذهبی بر تن دارند شروع به خواندن آوازهای مذهبی میکنند

۲۵ دسامبر در حقیقت روز کریسمس است و طبق رسوم و آئین اروپائیان باید ناهار این روز را بوقلمون خورد .

در کشورهای اروپائی رسم بر اینست که افراد هر خانواده در منزل پدری بدور هم گرد می‌آیند و ناهار را بدور هم میخورند

از چیزهائی که درناهار کریسمس یا «کریسمس دینر» بچشم میخورد کیك نسبتا سنگینی است که درون آن مملو از کشمش وبادام است و شب ۲۵ دسامبر رامعمولا خارجیان در خارج از منزل در کاباره دانسینك ها یامحافل‌دیگری میگذرانند .

باپایان روز ۲۶ دسامبر «پنجم دی» مراسم و آئین برگزاری سالروز تولد مسیح بپایان میرسدو همگی باستقبال سال نومیروند . در بعضی از کشورهای مسیحی مذهب آغازسال نو نیز توام با مراسم مذهبی انجام میگردد در حالیکه در بعضی از کشورها مردم شب سال نورابه تفریح میگذرانند و آمار و ارقام تلفات رانندگی و حوادث در این‌شب‌به‌نهایت‌میرسد.

* تزئینات

در برگزاری جشن های مربوط به کریسمس و عید ژانویه‌تزئینات درخت کاج و خیابان های شهر در پایتخت های معروف جهان‌واقعا نشاط‌آور است .

در لندن خیابان معروف‌آکسفورد سراسر درسطح بالای خیابان و ویترین ، مغازه‌ها با اشیاء‌مختلف آذین‌بندی میشوند . در نیویورك و پاریس نیز خیابان های‌مختلف همین جلوه و شکوه را دارند و چند روزقبل ازآغاز کریسمس چراغهای این آذین بندی ها طبق رسوم و تشریفات خاصی روشن میشوند و این تابش نور چراغهای الوان واقعا تماشائی است .

بازطبق آداب و رسوم تزئینات مربوط به کریسمس و ژانویه در خیابان ها و منازل روزسیزدهم از روز کریسمس‌باید برچیده شوند واین‌رسم مطابق رسم‌ما ایرانیان دربدورانداختن عدس و گندم سبز شده در روز سیزده نوروز است . تزئین درخت کریسمس در منزل از سرگرمیهای خردسالان و حتی بزرگسالان است. امکان لذت از این سرگرمی در طول سال بیش‌از یکبار نیست و بهمین‌جهت انجام آن همیشه با یکدنیا شعف ونشاط و شور توام است .

* گشایش چایخانه

آقای قاسم‌رمضانی معاون‌نخست وزیر و سرپرست‌سازمان‌جلب سیاحان چایخانه جهانگردی «سلفچگان» را واقع درچهار راه ساوه اصفهان قم اراك با حضور فرماندار قم وعده‌ای از روسای ادارات و مسئولین‌امور افتتاح کرد . این چایخانه که ظرفیت پذیراتی از ۷۵ نفر را دارد با وام سازمان جلب سیاحان ساخته شده و در کنار آن یك ایستگاه‌پمپ بنزین نیز دایر گردیده است

سازمان جلب سیاحان به اشخاص و افرادی که‌بخواهند به ایجاد چایخانه های‌آبرومند در بین راه ها اقدام ورزندوام میدهد . در یکی دو سال گذشته تعداد قابل توجهی چایخانه در طول راه‌های کشور بوسیله مردم و با وام سازمان جلب سیاحان ایجادگردید.

* ارتباط تلفنی کاریر

همه ماهه ارتباط تلفنی‌بین شهر ها و بخش های مختلف کشور برقرار میگردد و در راه توسعه و تکمیل این‌برنامه اقدامات بسرعت ادامه دارد.

آخرین ارتباط تلفنی‌کاریر اخیرا بین بخش « رینه » و شهر های تهران ، بابل ،آمل و بخش های دماوند رودهن برقرار گردید .

* لاروبی کانال‌های سد محمد رضاشاه

غواصان دفاع غیر نظامی، کانال های سد محمد رضا شاه را لاروبی کردند.سازمان مذکور اعلام داشت که این اقدام از مشکل ترین و خطرناك ترین عملیات غواصی است و غواصان مدت سیصد و ده ساعت زیر آب بوده‌اند

* آموزش فنی ایمنی

شصت نفر دختران دوره سپاه بهداشت بمنظور فرا گرفتن فنون ایمنی وآموزش تنفس مصنوعی و آتش نشانی به دفاع غیر نظامی معرفی شدند و در آنجا کار شناسان این سازمان تعلیمات لازم‌را به آنها میدهند .

بیست‌و دو نفر مامورژاندارم نیز جهت تعلیمات ایمنی و حفاظت در سازمان دفاع غیر نظامی تحت تعلیم قرار گرفتند .

آگهی مزایده شهرداری باغبادران

شماره ۱۱۹۱ تاریخ ۴۷٫۹٫۲۸

شهرداری باغبادران باستناد موافقتنامه شماره ۳۴۷۹۸ ـ ۴۷٫۹٫۲۵ استانداری معظم استان اصفهان بقائم مقامی‌انجمن شهربهره‌برداری از مو یاب گرمابه زنانه و مردانه جدیدالبنا واقع در باغبادران را که هرکدام دارای پنج باب دوش عمومی و دو باب خصوصی‌میباشد باشرایط زیر از طریق مزایده باجاره واگذار مینماید.

۱ـ داوطلبان میتوانند برای بازدید محل مورد مزایده‌وهمچنین کسب اطلاعات بیشتر به شهرداری باغبادران مراجعه نمایند.

۲ـ پیشنهاد دهندگان بایستی به‌ماخذده درصد مبلغ پیشنهادی در سال اسناد خزانه ویاوجه‌نقدبعنوان سپرده‌بحساب شماره۲۴۵۱۸ بانك ملی ایران ـشعبه اصفهان پرداخت و رسید بانکی را ضمیمه پیشنهاد خود نمایند.

۳ـ پیشنهاد دهندگان بایستی پیشنهادات خود را در دو پاکت لاك و مهر شده الف وب تاآخر وقت اداری‌روز ۴۷٫۱۰٫۲۵ تحویل دفتر شهرداری نموده و رسید دریافت دارند پاکت الف محتوی‌برگ رسید بانکی پاکت ب محتوی مبلغ پیشنهادی با عدد وحروف و بطور خوانا نوشته شده باشد.

۴ـ به‌پیشنهاداتی که فاقد سپرده بانکی ویا مشروط‌و مبهم‌باشد ویادیرتر از موعد مقرر برسد ترتیب اثر داده نخواهد شد.

۵ـ پیشنهاد دهندگان بایستی توجه داشته باشند که‌بعداز مدت اجاره حق مطالبه دیناری از بابت سرقفلی و یاپرداخت لوازمی‌که مستاجر جهت انجام کارهای ضروری حمام یا بمنظور جلب توجه مشتریان و یا تزئینات و غیره تهیه نموده است نخواهد داشت ومازاد برآنچه در موقع تحویل حمام به مستاجر داده میشود متعلق به شخص مستاجر بوده و بایستی فورا از حمام خارج نماید.

۶ـ لوازمی که از طرف شهرداری تحویل میگردد طبق صورت مجلس به مستاجر تحویل و در موقع اتمام مدت اجاره بایستی برای بهره برداری آماده وچنانچه دارای نواقصی باشدمستاجر بایستی بلادرنك رفع نقص نموده تا تحویل گرفته شود.

۷ـ پیشنهاد دهندگان بایستی توجه داشته باشند که درمدت واگذاری حمام باجاره شهرداری آگهی مزایده فروش حمام را منتشر نموده و درصورت فروش حمام مستاجر حق هیچگونه ادعائی از نظر کیفیت و کمیت و به‌پایان نرسیدن مدت اجاره نخواهد داشت ولو این که مدتی به اجاره خود باقی باشد بایستی فورا حمام را تحویل نماید .

۸ـ پیشنهادات واصله در ساعت ۱۱ صبح روز ۴۷٫۱۰٫۲۶ در حضور کمیسیون مربوطه باز و قرائت و حائز اکثر برنده تعیین خواهد شد .

۹ـ حضور کلیه پیشنهاد دهندگان در جلسه مزایده آزاد خواهد بود و شهرداری در رد یا قبول یك یاکلیه پیشنهادات مختار خواهد بود .

۱۰ ـ سپرده نفر دوم و سوم تا انعقاد قرارداد بانفر اول در شهرداری باقی خواهد بودو چنانچه برنده مزایده از تاریخ ابلاغ قانونی ظرف مدت۷ روز حاضر بانعقاد قرارداد نشود سپرده او بنفع شهرداری ضبط قرارداد بانفر دوم منعقد خواهدشد وچنانچه برندگان‌دوم‌و سوم نیز ظرف‌مدت ۷ روز پس از ابلاغ قانونی حاضر بعقد قرارداد نشوند سپرده‌آنان بنفع شهرداری ضبط خواهد شد .

۱۱ـ شهرداری مختار خواهد بود که در هر زمانی قرارداد منعقده را فسخ نماید .

۱۲ـ شهرداری در موعد عقد قرارداد مبادله ده درصد کل مورد پیمان را بمنظور تضمین حسن انجام کار از برنده مزایده تضمین‌نامه بانکی و یا اسناد خزانه و یاوجه پرداختی بحساب شهرداری دریافت خواهد نمود .

۱۳ـ کلیه هزینه های مربوطه از قبیل سوخت و تامین آب‌و غیره بعهده مستاجر خواهد بود .

۱۴ـ هرگونه هزینه از قبیل نشر آگهی تنظیم قرارداد در دفترخانه و مالیات و بیمه و غیره بعهده برنده مزایده خواهد بود .

شهردار باغبادران ـ ذوالفقاری

آ ـ ۶۰۷۳۰

سپاسگزاری

بدینوسیله ازعموم همشهریان محترم ـ کارمندان و فرهنگیان شریف ـ دوستان و سروران ارجمندیکه حضوراًیاوسیله‌تلگراف و نامه ودرج درمطبوعات اینجانب را مشمول لطف وعنایات خود قرار داده‌بخدمت زادگاه خویش تشویق وترغیب فرموده‌اند،از صمیم قلب سپاسگزاری کرده از اینکه بعلت زیادی کار نتوانسته‌ام مراتب حق‌شناسی وامتنان خودرا حضورا وکتبانسبت بفرد فرد سروران عزیز تقدیم دارم پوزش می‌طلبم امیدوارم با کمك و همکاری و ارشاد همشهریان گرام مشکلات موجود شهر مرتفع و گامهای موثری در بهبود وضع آن برداشته‌شود.

شهردار شهرکرد ـ مهندس‌مشرف

آ ـ ۳۰۵۵۷

آگهی استخدام پزشك

وزارت آموزش و پرورش عده‌ای پزشك برای خدمت در بهداری آموزشگاه های شهرستان های مشروحه زیر بطور پیمانی موقت استخدام مینماید :

میناب ، نوشهر ، مشگین‌شهر ، اصطهبانات، میانه ، مهاباد، قوچان ، شهرضا ، درگز ، بیرجند هشترود ، بندر عباس،دشت میشان ، سمنان ، شاهرود ، فیروز آباد ، آبادان، رضائیه ، گازرون ، رفسنجان، بروجرد ، خراسان ، اسفراین ، ساوه ، محلات ، شاهی ، نقده ، سمیرم ، خلخال ،گلپایگان ، تربت حیدریه ، ماه شهر ، تویسرکان ، زاهدان ، همدان ،سراب.

داوطلبان واجد شرایط میتوانند همه روزه با در دست داشتن مدارك خود باداره بهداری آموزشگاه های کل کشور واقع در خیابان فردوسی ، کوچه جنب‌فروشگاه مراجعه نمایند که‌ترتیب استخدام آنان بارعایت مقررات مربوطه داده شود . م الف۹۶۴۶

مدیر کل کارگزینی ـ حسن صدر

۲ـ۱ آ ـ ۶۰۹۱۰

آگهی از شرکت سهامی تلفن ایران

شرکت سهامی تلفن ایران از هرگونه ناراحتی که در نتیجه برگردان کابل طبعاًمتوجه‌مشترکان محترم می شودقبلا تاسف خودرا ابراز داشته و بدین وسیله باطلاع میرساند ، قسمتی از کابل های منطقه زیر :

۱ـ شمالا به خیابان کامران و خیابان صفیری
۲ـ شرقا به خیابان شمیران قدیم
۳ـ جنوبا به خیابان آپادانا
۴ـ غربا به خیابان نوبخت

بعلت ضرورت فنی از تاریخ روز شنبه ۴۷٫۱۰٫۷ برگردان می شود و ناگزیر اختلالاتی بمدت ۴۸ ساعت در ارتباط تلفنی مشترکان محترم روی خواهد داد . م الف ۹۶۴۸

شرکت سهامی تلفن ایران

آ ـ ۶۰۹۰۰

آگهی نرخ ذغال

شهرداری تهران از این تاریخ تا اطلاع ثانوی نرخ انواع ذغال رابشرح زیر تعیین و باطلاع‌عامه میرساند.

۱ـ ذغال درهم خشك مرغوب عمده فروشی سیصد کیلو۱۶۰۰ریال

۲ـ خاکه ذغال خشك مرغوب بدون خاك عمده فروشی سیصدکیلو ۱۵۰۰ ریال

۳ـ برای خرده‌فروشان ۱۰٪ بقیمت بالا اضافه میشود.

متخلفین‌ازنرخهای معینه بالاطبق قانون‌کیفر گرانفروشان‌تحت‌تعقیب قرارخواهند گرفت‌ازخریداران‌تقاضامیشوددرقبال‌تخلف‌فروشندگان‌از نرخهای مقرر در این آگهی مراتب را جهت تعقیب متخلفین به دادگاه‌های بخش مربوطه یاشهرداری نواحی اطلاع فرمایند م‌الف ۹۶۴۵

شهردار پایتخت

۱ـ۶۰۹۰۲

تجدید آگهی مناقصه شماره ۴۷٫۲۱ شرکت سهامی تلفن ایران

شرکت سهامی تلفن ایران مقدار ۱۶۸۰۰۰ کیلو گرم لوله آهنی گالوانیزه نمره ۴ بطول ۳و نیم متر و ۷۸۰۰ کیلو گرم لوله آهنی گالوانیزه نمره ۶ بطول ۶ متر و ۶۵۰۰ کیلو گرم لوله آهنی گالوانیزه نمره ۱۰ بطول ۶ متر باتولرانس۴ درصد

طبق نمونه یا مشخصات پیوست شرایط عمومی مناقصه تحویل تهران انبار شرکت سهامی تلفن ایران واقع در خیابان آرامگاه انبار شماره یك از طریق مناقصه خریداری مینماید .

داوطلبان شرکت در مناقصه باید باداره تدارکات شرکت سهامی تلفن ایران واقع در خیابان تخت جمشید چهار راه بهجت آباد مراجعه و اوراق شرایط معامله و نمونه قراردادو مشخصات را دریافت و بارعایت کامل مندرجات اوراق مزبور امضاء نموده همراه پیشنهاد های خودبراء ر مقررات تا آخر وقت اداری سه شنبه هفدهم دیماه ۴۷ باداره دفتر کل شرکت سهامی تلفن ایران بنشانی بالا تسلیم و رسید دریافت نمایند .

پیشنهاد های واصله در ساعت ده صبح روز چهار شنبه‌هیجدهم دیماه ۴۷ باز و قرائت خواهد شد .

حضور پیشنهاد دهندگان و یانماینده مجاز آنها درکمیسیون مناقصه آزاد است م الف ۹۶۶۰

شرکت سهامی تلفن ایران

۲ـ۱ آ ـ ۶۰۸۹۶

آگهی دعوت فوق‌العاده مجمع عمومی

از صاحبان سهام شرکت سهامی روکش جنرال تقاضا میشود که در روز یکشنبه ۴۷٫۱۰٫۱۵ ساعت ۴ بعد از ظهر در دفترشرکت واقع‌در نارمك ـ جنب کارخانه برق حضور بهمرسانند.

دستور جلسه : ۱ـاستماع گزارش مدیر عامل و مذاکره در باب ازدیاد سرمایه

۲ـ انتخاب بازرس

از طرف رئیس هیئت مدیره شرکت‌سهامی‌روکش‌جنرال

آ ـ ۳۰۵۱۳

آگهی مناقصه خرید شیشه سه میلیمتری

شرکت دخانیات ایران مقدار یکهزار و چهار صدمتر‌مربع‌شیشه سه میلیمتری ایرانی و نصب آن‌در پنجره های انبار های نازی آباد مورد احتیاج خود رابه مناقصه‌می گذارد داوطلبان باید قبلا برای دریافت برك مشخصات و شرایط باداره کار پردازی این شرکت مراجعه نمایند تاریخ قبول پیشنهاد ها تا ساعت ۹ صبح اداری روز ۴۷٫۱۰٫۲۲ خواهد بود وپیشنهاد های رسیده در ساعت ۱۰ صبح همان روز ۴۷٫۱۰٫۲۲ در شرکت دخانیات ایران باز و قرائت‌خواهد شد . شرکت در مناقصه موردبحث بمنزله قبولی کلیه شرایط مناقصه خواهد بود . م‌الف ۹۵۴

شرکت دخانیات ایران

۲ـ۱ آ ـ ۶۰۹۰۴

باطلاع میرساند :

اشخاصی که از اینجانب مدارك سفته دارند و تاکنون جهت وصول به بانك واگذار نکرده‌اند در ظرف ۳ روز جهت وصول طلب خود به جوجه کبابی چهار فصل واقع در یوسف آباد انتهای خیابان محمد رضاشاه باینجانب مراجعه و طلب خود را دریافت دارند چنانچه بعد سفته‌ای یاسندی بدون مهر ابراز شود از درجه اعتبار ساقط است . تلفن ۶۲۰۷۰۴

آ ـ ۳۰۵۲۳

BBC
LONDON
جدیدترین روش

توجه

مانمیگوئیم دنیا میگوید

فقط باخود آموزهای انگلیسی (بی. بی. سی) لندن میتوانید با تلفظی‌صحیح‌و جملاتی درست بانگلیسی صحبت کنید.

دوره اول ـ دوازده صفحه گرامافونی ویك‌کتاب ترجمه‌شده‌بفارسی‌مخصوص دانش آموزان . معلمین . کارمندان. پیشه وران . شروع از الفباءخاتمه صحبت‌کردن صحیح وکامل روزمره بانگلیسی .

دور دوم ـ نه صفحه ویك کتاب ترجمه شده مکمل دوره اول برای کسانی که مایلند انگلیسی خودرا در سطح‌بالاتری تکمیل کنند .

متقاضیان میتوانند برای آشنائی بیشتر با دوره‌های فوق به شرکت ایران یاد واقع در خیابان ثریاشماره۱۵۱مراجعه یا باشماره تلفنهای ۶۶۸۶۷ ـ ۴۲۴۰۶ تماس بگیرند .

ـ۱ آ ـ ۶۰۷۰۴

پس از تولد چند فرزند

چرا مادران ایرانی نازیبا میشوند!

چند ماهی است دکتر علی پریور پزشك متخصص اطفال، کتابی بنام «نوزاد سالم» منتشر کرده‌است.

آنچه که مورد توجه نویسنده در تنظیم مطالب این کتاب بوده دقت و توجه مادر در پرورش طفل خود در دوران بارداری است که این مرحله درپی ریزی زندگی آینده نوزاد تاثیر بسیار دارد.

رژیم غذائی مادر و وضع روحی او در دوران‌حاملگی مورد تاکید نویسنده قرار گرفته است.

باوجود آنکه این کتاب برپایه تجربیات پزشکی و علمی نوشته شده معهذا نویسنده باکوششی که‌در ساده نویسی مبذول داشته برای‌کلیه طبقات قابل‌درك است.

ما از نظر اهمیتی که دوران بارداری و ماههای اول تولد در زندگی کودکان دارد قسمت هائی از این کتاب را منعکس می کنیم.

اغلب مادران ایرانی با داشتن دوسه فرزند زیبائی و رعنائی خودرا ازدست میدهند چرا؟

برای اینکه در دوران حاملگی متوجه رژیم غذائی خود نیستند و یا نمیتوانند باشند. بهیچوجه تصور نمیکنند که در حالت حاملگی مسئولیت خود و فرزند را بعهده دارند.

ریزش مووسست شدن استخوان ها یا کرم خوردگی دندان های‌خود را امری ساده و عادی میپندارند و بهیچوجه درصدد درمان آن برنمی‌آیند حتی اغلب آنان متوجه نیستند که از این‌عوارض‌نیز بخوبی میتوان جلوگیری کرد و البته جریمه عدم دقت و مراقبت خود را با ازدست دادن جوانی وزیبائی خود میدهند

● **آیا تغذیه مادر روی نوزادش اثر دارد؟**

مطلب بسیار واضحی است چه کلیه مواد غذائی که مادر میخورد از راه دستگاه هاضمه پس از هضم و جذب وارد خونش میشود و از آنجا بوسیله خون مادر وجفت به بدن جنین میرسد.

بنابراین همانطور که مقدارلازم مواد آهکی و ویتامین از راه خون به بدن جنین وارد میشود و او را ناراحت میسازد از اینرو مادر حامله باید در تغذیه خود خوب دقت کند ومثلا مواد سمی مثل‌الکل ومشتقات آن را بحد افراط مصرف نکند و درنظر بگیرد که ممکن است اهمال اوبه‌زیان نوزادش تمام میشود.

● **استراحت**

باید درنظر گرفت زنانی که در دوران حاملگی بیشتر به استراحت میپردازند و بعنوان عدم توانائی حرکت خود را بستری‌میکنند اغلب گرفتار یبوست مزاج، عصبانیت و ناراحتی های روحی میشوند و اگر حمل را بپایان رسانند زایمانشان سخت تر و طولانی تر و معمولا با عوارض مخصوص، توام است.

مسافرت برای زن حامله نه‌چنانست که‌واقعامضر باشدزیراتنها مسافرت های طولانی‌و آنهاکه‌خستگی جسمی و روحی زن را زیادمیکند زیان‌آور است و در غیر این‌صورت زن‌حامله، باوسائل فعلی میتواند به‌سفر آرام خود ادامه دهد.

● **رشد روحی**

بیماری های مادر در دوران حاملگی و عوامل محیطی در ضریب هوش کودك موثر است.

دانشمندانی که در میزان رشد روحی‌نوزادان مطالعه دارند به‌ثبوت رسانده‌اند که در حال عادی از پدر و مادری که ضریب هوشی طبیعی دارند شانس‌داشتن‌نوزادان کم‌هوش ۳درصد است.

درعین حال از بروز بیماری های ژنتیك و تظاهر آنها بصورت‌مختلف نباید غافل بود و مثلا منگولیسم‌را که جزء بیماری های ارثی است من‌باب نمونه باید بیاد آورد که‌در این حال‌اغلب یکی‌از والدین کرموزم غیرطبیعی دارند و بنابراین‌پیشگیری از پیدایش آن غیرممکن است.

● **شخصیت کودك**

بخصوص بایددرنظر گرفت‌آنچه که شخصیت کودك را تسجیل می کند در اصل عوامل ارثی است و بعد ها محیط روی این ارث اثردارد و آن را بصورت مختلف میپردازند.

تاثیر هوای خشك و گرم و یا مه‌آلود و سرد هریك در روحیه و خلق آدمی قابل انکار نیست بقسمی که به تجربه‌ثابت‌شده کودکانی که هنگام بهار بدنیا آمده‌اند باختلالات روحی مبتلا هستند و این امر در دانشگاه های مختلف دنیا باثبات رسیده و در شرح علت آن گاهی کسر تغذیه مادر از لحاظ پروتئین در سه ماهه اول حاملگی و زمان، اشتغال او به ورزش های مختلف در همان دوران را مقصر دانسته‌اند که در هردو حال تغذیه‌نسوج عصبی جنین دچار نقص میشود.

غذا در روحیه نوزاد تاثیرمیگذارد بیماریهای مادر در ضریب هوش کودك موثر است

برنده جایزه

خانم «کریستین دوریوار»نویسنده، فرانسوی‌برنده جایزه «انترالیه» می باشد.

از این نویسنده فرانسوی پنج کتاب تاکنون منتشر شده که یکی از آنها بنام «سپیده‌دم» بیشتر مورد توجه محافل ادبی فرانسه قرار گرفت.

خانم کریستین دوریوار پس‌از تحصیل در رشته ادبیات در روزنامه «لوموند» بحرفه روزنامه نگاری پرداخت و پس‌از مدتی بمدیریت مجله ادبی «هلن کلر» انتخاب‌شد و در همین مقام بود که کتاب سپیده‌دم را به رشته‌تحریر درآورد.

درامتحانات تربیت معلم

دخترها بر پسرها پیروز شدند

دیروز اعلام شد با وجود آنکه قرار بود برای تحصیل در آموزشگاه تربیت معلم کودکان عقب‌افتاده‌وفوق‌العاده صددانشجو(بیست‌پسروهشتاد دختر) پذیرفته شوند. بعلت عدم موفقیت پسر ها وپیروزی دختران در آزمایش های مختلف فقط پنج پسر موفق شدند در این آزمایش ها پیروز شوند.

امسال با پذیرفتن دختران‌داوطلب خدمت در سپاه دانش و آغاز دوره آموزشی اولین گروه‌دختران‌سپاهی، در روستا ها و شهرستانها، تربیت معلم در تهران و مراکز استانها تعطیل‌شدولی اولیای‌وزارت‌آموزش و پرورش که طی سالهای اخیربا مشکل کمبود مربیان کارآزموده در تعلیم کودکان عقب افتاده و فوق‌العاده روبرو بودند بفکر ایجاد آموزشگاه تربیت معلم با برنامه های تعلیماتی وسیعتر جهت آماده کردن صد مربی جهت کودکان مذکور افتادند. پس از طرح و برنامه ریزی کامل ازدو ماه قبل داوطلبین تحصیل دراین‌آموزشگاه مورد آزمایش های سخت قرار گرفتند و قرار بود از بین بیش‌از سه هزار داوطلب صد دانشجو، هشتاد دختر و بیست پسر برای تحصیل انتخاب‌شوند. ولی‌از قرار معلوم دختران شرکت کننده چه د رامتحانات کتبی و چه‌در مصاحبه گوی سبقت را از پسر هاربوده‌اند و در نتیجه این آموزشگاه بانودو پنج دانشجوی دختروپنج دانشجوی پسر آغاز بکار خواهد کرد.

یکی از مسئولین تربیت معلم‌می گفت: نمرات پسر ها در امتحانات به حد نصاب نرسید وگرنه تصمیم براین بود که تعداد بیشتری پسر در این آموزشگاه پذیرفته شوندو عده‌ای از آنها هم که درامتحانات کتبی موفق شده بودند در مصاحبه رد شدند.

اخبار زنان

سرکارعلیه‌خانم‌دیبا در کلوب زونتا..

دیروز، جلسه ماهانه کلوب‌زونتا درهتل مرمر تشکیل شد. در این جلسه، بدعوت خانم عذرا ضیائی رئیس کلوب زونتا، علاوه براعضاء دائمی کلوب،سرکارعلیه بانوفریده دیبا، خانم قطبی، خانم‌سناتور دکتر مصاحب، عده‌ای از خانم‌های‌نماینده مجلس وخانم قدسی مسعودی مدیر مجله‌اطلاعات‌بانوان نیزحضورداشتند در آغاز جلسه، خانم‌عذراضیائی ضمن تشکر از حضور خانم‌ها، از اعضای کلوب، که هر کدام‌برگزیده صاحبان مشاغل معینی هستند،تقاضا کردکه خودشان رابه مهمانان‌جلسه معرفی کنند. بعد، مادر گرامی شهبانوی ایران مطالبی‌بیان داشتند و بدنبال آن، خانم نحوی و خانم تربیت سخنانی ایراد کردند.

جلسه، بعدازصرف‌ناهار درمحیط گرم وصمیمانه پایان یافت..

شکست مینی ژوپ در عراق

بغداد - آسوشیتد پرس- بدنبال اخطار دولت عراق به دختران این کشور در امتناع از پوشیدن دامن های کوتاه (مینی ژوپ) دختران عراقی ازپوشیدن مینی‌ژوپ‌خودداری کردند. دولت عراق به دختران مینی ژوپ‌پوش‌اخطار کرده بود که درصورت عدم اطاعت از دستور دولت بازداشت خواهند شد.

وزیر کشور عراق دراکتبر گذشته به دختران عراق اخطار کرده بود که پوشیدن دامن های کوتاه بر خلاف‌و مخالف تعالیم عالیه اسلام است و فساد اخلاق راموجب میگردد.

بدنبال اخطار وزیر کشور به عموم سازمان های دولتی و موسسات ملی بخشنامه‌شد که پلیس عراق از اول ماه گذشته دختران مینی‌ژوپ را بازداشت خواهد کرد.وزارت کشور عراق حد معمول و متعارف دامن های دختران‌را حداقل دو سانت ونیم پائین از زانو بر شمرده بود.

دختران موسسات دولتی عراق از ترس مجازات هائی که برای دختران مینی‌ژوپ پوش در نظر گرفته شده از پوشیدن دامن های کوتاه خودداری کردند و «ماکسی ژوپ» در این کشورجانشین مینی ژوپ شد.

KAWASAKI

کاواساکی جدید با امتیازات فراوان از جمله افزایش قدرت موتور مخزن جداگانه برای بنزین وروغن

لوازم یدکی همیشه موجود است از شهرستانها نماینده فعال میپذیریم

کاواساکی

شاهین جاده ها و کوهستانها

نماینده انحصاری: شرکت دوموتو خیابان سوم اسفند - ساختمان ۴۴ - جنب بانك اعتبارات تلفن ۳۳۹۹۱۵

نمایشگاه نقاشی معاصر بلژیك

موزه نوبنیاد ایران‌باستان

از ۲۶ آذر تا۶ دی‌ماه ۱۳۴۷، از ساعت ۹صبح تا۱ بعداز ظهر و ۳ تا۶ بعداز ظهر م‌الف ۹۵۱۸

۱-۴ آ-۵۹۸۲۲

آگهی شهرداری رفسنجان

پیرو آگهی شماره ۳۸۳۶ مورخ ۱۴ر۹ر۴۷ باطلاع میرساند

۱- فقط مقاطعه‌کاران درجه اول راهسازی سازمان برنامه حق شرکت در مناقصه را دارند. مبلغ سپرده (۵۰۰ر۰۰۰ ریال) در آگهی قبلی بشرح زیر براساس صدی‌پنج کل مبلغ کار تصحیح میشود.

الف - مبلغ پانصد هزار ریال بصورت اسناد خزانه

ب- سه میلیون ریال وجه‌نقدیا تضمین نامه‌بانکی بمدت‌سه‌ماه

۱-۳ شهردار رفسنجان - چوبك

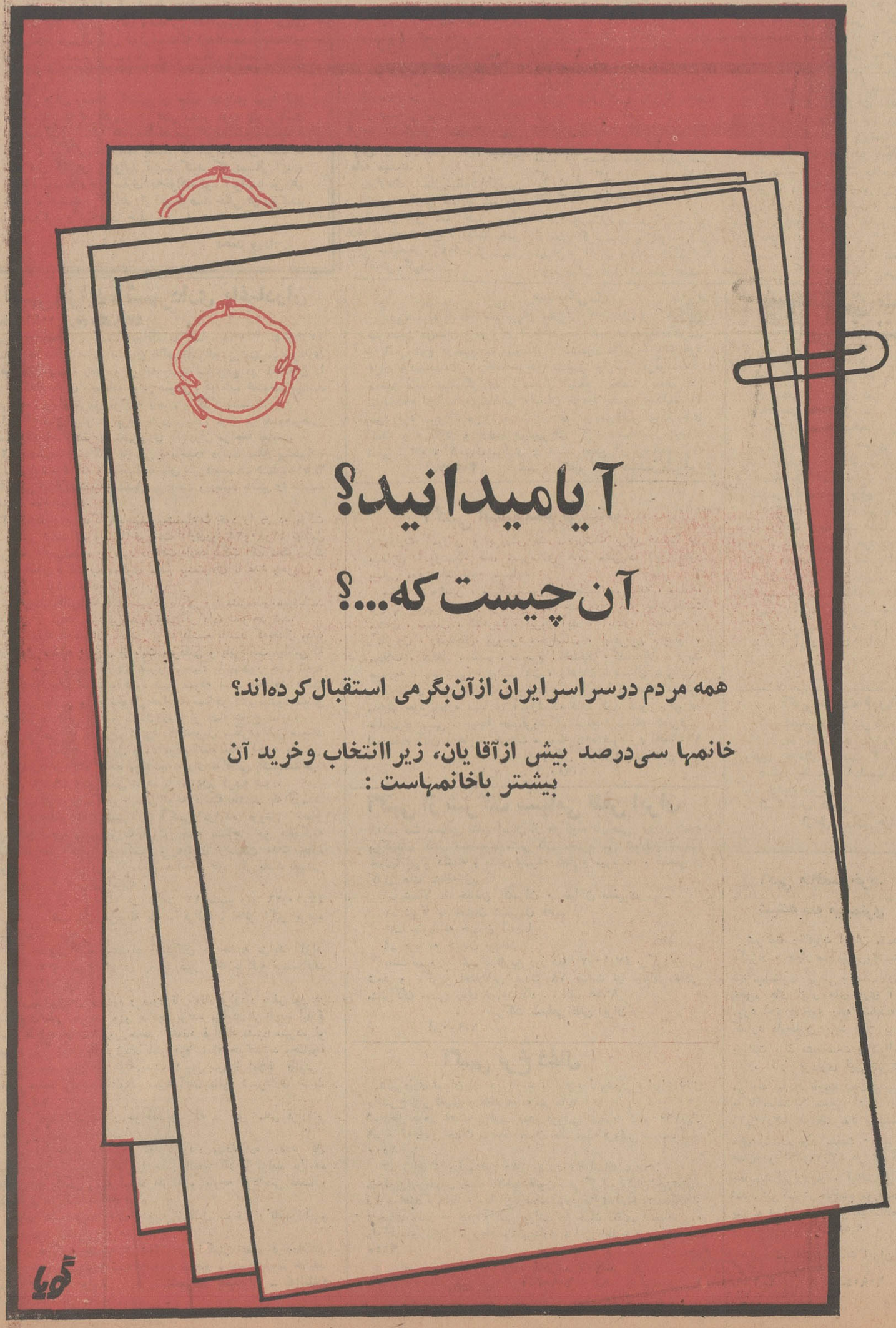
آیامیدانید؟
آن چیست که...؟
همه مردم درسراسرایران ازآن‌بگرمی استقبال کرده‌اند؟
خانمها سی‌درصد بیش ازآقایان، زیراانتخاب وخرید آن بیشتر باخانمهاست:
گویا

فراموش نفرمائید

برای استفاده ازجوائز ممتاز وبی‌شمار حسابهای پس‌انداز

بانك ایران وخاورمیانه

فقط تا ۱۵ دیماه وقت دارید. تا فرصت باقی‌است برای گشایش حساب وتکمیل موجودی به یکی از شعب بانك مراجعه فرمائید.

شعبه مرکزی کوچه برلن - شعبه تخت‌جمشید چهارراه فرصت

شعبه بازار بوذرجمهری - شعبه شاهرضا جنب انوشیروان دادگر

شعبه کریمخان زند نبش‌خیابان سپهبد زاهدی - شعبه خیابان‌شاه

بین‌چهارراه شاه وکاخ - شعبه تخت‌طاووس نبش خیابان نادر شاه افشار -

شعبه خرمشهر خیابان پهلوی خرمشهر آ-۶۰۸۷۶

اقتصاد

از: حبیب چینی (۲)

مشکلاتی که برنامه‌چهارم با آن روبروست

تفسیر اقتصادی روز

سخن از برنامه چهارم بود و مشکلاتی که در سرراه اجرای موفقیت آمیز آن قرار دارد .

نخستین سیاستی که برنامه چهارم تعقیب میکند سیاست تشویق سرمایه‌گذاری بخش خصوصی میباشد . از ۸۱۰ میلیارد ریال سرمایه گذاری بخش خصوصی و عمومی در برنامه چهارم (که این رقم حدود دو برابر سرمایه‌گذاری ثابت در طول برنامه سوم‌می باشد) ۳۶۷ میلیارد ریال آن به بخش خصوصی‌واگذار شده است و این ناشی از آنست که بخش خصوصی‌در طول مدت برنامه سوم حجم سرمایه‌گذاری خود را ازدو برابر مبلغ پیش بینی شده افزایش دادو نیز طی کنفرانس های بازرگانی دوم و سوم بخش خصوصی مصرا می خواست امکانات بیشتری در اختیار او گذاشته شود و برنامه ریزان با توجه به این عوامل معادل ۴۵٫۳ درصدکل سرمایه گذاری ثابت در مدت اجرای برنامه چهارم برای بخش خصوصی درنظر گرفته‌اند که از کل ۳۶۷ میلیارد ریال سرمایه‌گذاری بخش خصوصی چیزی معادل ۳۵میلیارد ریال آن از طریق اعتبارات بخش‌خصوصی واگذار خواهد شد .

آماری که درباره نیمه‌اول سال جاری انتشار یافته‌نشان میدهد که استقال ازسرمایه گذاری توسط بخش خصوصی دراینمدت کوتاه بسیار خوب بوده است ولی اینکه آیابخش خصوصی ظرف پنجسال‌آینده حجم سرمایه گذاری در نظر گرفته شده برای آن بخش را پرخواهد کرد یانه بستگی به عوامل بسیاری دارد که کلیاتی از آن درشماره‌دیروز از نظر خوانندگان گذشت. واز آنجمله ثبات سیاسی و اقتصادی کشور ـ اطمینان‌به سرمایه گذار و بالاخره اجتناب از اشاعه شایعاتی که سبب‌فرار سرمایه ها ـ یا خوداری از سرمایه گذاری میشود اهمیت بسیار دارد .

طی مدت برنامه چهارم بخش خصوصی باید ۲۴ میلیارد ریال در کشاورزی و دامپروری سرمایه گذاری نماید.

بدون اینکه برنامه های کشاورزی و نحوه مالکیت در وسائل کشاورزی بهرشکل که باشد دقیقا روشن و تثبیت گردد انتظار اینکه بخش خصوصی ۲۴ میلیارد ریال سرمایه خود را در این‌راه‌به مصرف برساند بیهوده است. باید توجه داشته باشیم که مساله چگونگی شکل‌مالکیت لااقل در این مرحله‌از زندگی اجتماعی کشور ما مطرح نیست زیراخوشبختانه اجرای برنامه های انقلابی بخصوص در زمینه کشاورزی نتایج فوق انتظار داشته‌است .مساله فقط اینست که نظامی که پذیرفته میشود لااقل برای مدتی ثابت باشد تا بتواند جذب کننده سرمایه هاباشد.

در اینجا بیمورد نیست در مورد مرحله سوم اصلاحات ارضی که‌لایحه‌آن‌اینک درسنا مطرح است سخنی بمیان‌آید، باشد که نکات مثبت ومنفی آن‌بابی‌نظری شکافته شود و لایحه بصورتی بتصویب برسد که در مقیاس کلی به هدفهای برنامه چهارم کمک نماید .

میدانیم اینک وضع مالکیت ارضی در کشور ما براساس خرده‌مالکی استوار است و دیگر از بزرگ مالکها ـ خانها وفئودالها اثری نیست آن ها که زمینی دارند عملا به نحوی روی آن کار میکنند والبته این اصل صحیح است که زمین مال کسی است که روی آن کار میکند . اما باید توجه داشته باشیم که اگر زمینی را از خرده مالکی بگیریم و به کشاورز اوبدهیم وخرده مالک بصورت کشاورز مالک جدید در آید ، یعنی جای این دونفر را عوض کنیم هیچ کار انقلابی وحتی‌هیچ کار مفیدی انجام نداده‌ایم .

در انقلاب موفق ایران هرگز این هدف که فلان مالک عمده‌برود و دیگری با همان قدرت واقتداربرجای اوبنشیند تعقیب نشد . برای اینکه چنین کاری را نمیشد انقلاب نامید ،این فقطمیتوانست یك جنگ فئودالی باشد ـ از قماش جنگها و نزاعهائی که متاسفانه تاریخ کشور ما سرشار از آن بود انقلاب ایران مالکیت فردی را به مالکیت گروهی تبدیل کرد. آنها را که در کار کشاورزی زحمتی نمیکشیدند به نفع انبوه کشاورزان زحمتکش از روستاها طرد کرد ، اینك در مرحله سوم نیز باید توجه شود که زحمتکشی فدای زحمتکش دیگری‌نشود .بعلاوه ماباینك روی سطح تولیدقرار داریم . یعنی اینك کشاورزی در مرحله‌ایست که هرتغییر در نحوه مالکیت مستقیما روی سطح تولید اثر خواهد گذاشت و باید سعی کنیم تغییرات آتی ـ دور ازکینه‌ورزی گروهی علیه گروه دیگر ،و در جهت منافع آتی کشور و ایجاد عدالت بیشتر وتقسیم بهتر منابع ثروت‌پیش برود و بدون پرده پوشی باید گفت مرحله سوم اصلاحات ارضی مرحله‌ایست بسیار حساس که موفقیت در آن در موفقیت همه برنامه‌های‌آینده کشور و بخصوص سرمایه‌گذاریهای کشاورزی درطول برنامه چهارم اهمیت بسیار دارد . بنظر من در کلیه قوانین و مقررات که طی‌سال های آینده باید تنظیم و تصویب شود هماهنگی کلیه برنامه ها بابرنامه چهارم باید مورد توجه قرار گیرد.دنباله بحث مارا در شماره فردا مطالعه فرمائید .

براساس گزارش بانك مرکزی ایران در ششماه اول سال جاری :

موجودی ارزی کشور کاهش یافت

امروز بانك مرکزی ایران خلاصه‌ای از وضع اقتصادی (وضع ارزی ـ پول واعتبار ـ عملیات‌خزانه داری کل وبودجه عمرانی سیر قیمتها وبخشهای اقتصادی) ایران‌را در ششماهه اول سال ۱۳۴۷ منتشر کرد. براساس این گزارش :

درنیمه اول نخستین سال‌اجرای برنامه عمرانی چهارم کشورفعالیت‌های عمرانی بخش دولتی افزایش یافت. برداشت‌بخش دولتی‌ازسیستم بانکی کم‌شد ولی استفاده بخش خصوصی ازاعتبارات سیستم بانکی که‌از نیمه دوم سال قبل افزایش سریعی یافته بود، درنیمه اول سال جاری نیز بسرعت زیاد شد . باین ترتیب مجموع خالص اعتبارات‌بخش خصوصی ودولتی بیش‌از دوره‌مشابه سال قبل گردید .

در شش‌ماه اول سال‌جاری وضع ارزی کشور دراثر توسعه بیش از حد مطلوب اعتبارات بخش دولتی‌در سال ۱۳۴۶و گسترش‌سریع‌اعتبارات بخش‌خصوصی درسه‌ماهه‌چهارم سال مذکور که‌همراه با افزایش سریع سفارش کالا به‌خارج بود، تا حدی تحت فشار قرار گرفت .

ترقی متوسط سطح قیمتها دراثر عواملی که در صدر آنها افزایش سریع واردات وازدیاد محصولات کشاورزی قراردارد، خفیف و کمتر ازنیمه اول‌سال گذشته بود.شاخص هزینه زندگی وبهای عمده فروشی درشهریور سال جاری به اقتضای فصل به‌میزان قابل ملاحظه‌ای‌پائین تر از شاخص‌های اسفند سال قبل قرارگرفت .

در نیمه اول سال۱۳۴۷ اعتبارات بانك کشاورزی‌ایران افزایش‌سریعی نشان داد وبر تعدادمیزان سرمایه‌و اعضاء شرکتهای تعاونی افزوده شد. سرمایه گذاری در صنایع افزایش یافت واعتبارات ساختمانی بیش ازنیمه اول سال قبل بود . متوسط شاخص مصالح ساختمانی کاهش یافت ولی مزد کارگران ساختمانی بیش‌از دوره مشابه سال قبل بود .

● وضع ارزی

موجودی ارزی کشور در شش ماه اول سال ۱۳۴۷ کاهش یافت. دریافتهای جاری با ۱۲ درصد افزایش نسبت به‌رقم مشابه‌سال قبل به ۵۹۹٫۸ میلیون دلار رسید . دریافتهای بخش‌نفت ۴۵۹٫۷میلیون دلار وخرید ارز از محل صادرات کالا وخدمات ۱۴۰٫۱ میلیون دلار بود .

در شش‌ماه اول سال‌جاری‌فروش ارز واستفاده از اعتبارات بلندمدت خارجی برای‌واردات کالا با۴۰درصد افزایش نسبت به‌رقم مشابه سال قبل به ۶۹۸٫۵ میلیون دلاربالغ‌شد. این افزایش بیشتر مربوط به سه ماه دوم سال بود. واردات کالای بخش خصوصی با ۱۹درصدافزایش نسبت به رقم مشابه سال قبل به ۴۰۴٫۸ میلیون دلار رسید. افزایش سریع واردات درنیمه‌اول سال‌جاری معلول ازدیاد قابل ملاحظه سفارش ورود کالا درسه ماهه چهارم سال ۱۳۴۶ میباشد که قسمت اعظم آن در نیمه‌اول‌سال‌جاری تصفیه گردیده است. سفارش ورود کالا درنیمه‌اول سال جاری با ۲۳ درصد افزایش نسبت به‌رقم مشابه سال قبل به ۴۸۱٫۲ میلیون دلار بالغ شد . سفارش ورود ماشین‌آلات و کارخانه ۱۵ درصد ووسائط نقلیه و یدکی آن ۶۵ درصد بیش از ارقام مشابه سال قبل بود. سفارش ورود کالادر شش ماه اول سال‌گذشته فقط ۲ درصد افزایش نشان میداد که تا حدودی معلول ۱۶ درصد کاهش سفارش ماشین‌آلات و کارخانه‌بود .

در دوره مورد گزارش حساب سرمایه موازنه ارزی کشور بعلت افزایش قابل‌ملاحظه استفاده از وام و اعتبارات بلند مدت خارجی مثبت بود و۱۴۸٫۴ میلیون‌دلار مازادنشان داد. استفاده بخش دولتی از وام واعتبارات بلندمدت خارجی که در نیمه‌اول سال قبل ۶۸٫۵ میلیون دلاربود.دراین دوره به۱۹۰٫۱میلیون دلار رسید . ازاین‌رقم ۱۵٫۳میلیون دلار بصورت ارز و۱۷۴٫۸ میلیون دلار بقیه بصورت واردات کالابود. مجموع استفاده سازمان برنامه از وام واعتبارات خارجی در نیمه اول سال جاری به ۱۴۱٫۷ میلیون‌دلار رسید. باز پرداخت اصل واقساط و اعتبارات بلندمدت خارجی در نیمه اول‌سال‌جاری ۴۷٫۳ میلیون دلارو درشش ماهه اول‌سال قبل۴۳میلیون دلار بود .

ارز

قرارداد جلوگیری ازاخذ مالیات مضاعف

مالیات

بین ایران و آلمان غربی امضاء شد

ایران و جمهوری آلمان فدرال قراردادی برای‌جلوگیری ازپرداخت دوجانبه مالیات امضاء کردند این قرارداد بوسیله تیمسار سپهبدمالك سفیر ایران در آلمان ومدیر کل وزارت خارجه آلمان فدرال امضاء گردید مدیر کل وزارت خارجه آلمان هنگام امضاء قرارداد اظهار امیدواری کرد که این قرارداد بتحکیم مناسبات اقتصادی ایران و آلمان کمك کند بااین قرارداد دو کشور اخذ مالیات را با چشم‌پوشی های متقابل چنان تطبیق دادند که‌در نتیجه فقط هریك از دو دولت از درآمدها و ارزش‌های مالی اتباع خود مالیات خواهد گرفت. از آن گذشته درباره تسهیل سرمایه ـ گذاری نیز توافق شده است .

نفت

تاسیس ۸۵۰ واحد فروشندگی نفتی در سراسر کشور

سخنگوی شرکت‌ملی‌نفت ایران اظهار داشت طی یکسال اخیربیش‌از ۸۵۰ واحد فروشندگی جدید مواد نفتی در روستا های کشور وخارج از شهر ها تاسیس گردیده است .

بنابه اظهار سخنگوی مزبور تا تاریخ بیست‌وسوم آذر ماه جاری تعداد این فروشندگی ها جمعا به ۶۹۱۷ واحد بالغ گردیده است که ازاین‌تعداد ۴۶۸۹ واحد، درشرکت های تعاونی روستائی ایران و ۲۲۲۸ فروشندگی در انجمن های عمران دهات ، تعاونی های وابسته به بانك عمران تعاونی های شیلات ، خانه های انصاف و خارج شهرها فعالیت دارند شرکت ملی نفت ایران طبق یك برنامه تنظیم شده شبکه فروش مواد نفتی را در روستا های کشور گسترش میدهدتا روستانشینان‌مواد نفتی مورد نیاز خود را در تمام‌فصول براحتی دردسترس داشته باشند .

طرحهای جدید افزایش صادرات

● بدنبال افزایش تولید پسته باید بازارهای‌جدید برای آن پیدا کرد

مرکز توسعه صادرات برنامه‌های جدیدی برای افزایش صادرات و بازاریابی در اروپا وامریکا وآسیا بخصوص برای کشور های‌همسایه که بازار طبیعی ایران محسوب‌می شوند تدوین کرده است . این برنامه ها که بتدریج بمرحله اجرا درخواهد آمد دو هدف راتامین خواهدکرد ، یکی بازاریابی برای کالاهای صنعتی ایران که کار تازه‌ایست‌ودیگری افزایش‌صادرات کالاهای کشاورزی و مواد خام که اقلام صادراتی قدیم ایران‌میباشد.

در مورد اروپا هدف اولی برای دو کالا که یکی از آنها پسته‌است از چندی باین طرف مورد عمل قرار گرفته است . پسته یکی از کالاهایی است که در اروپا شناخته شده‌نیست ، بهمین جهت نوددرصد صادرات ایران فقط به امریکا و بقیه بکشورهای عربی صورت می‌گیرد ، در حالیکه کشت و تولید این کالا سرعت رو به افزایش است و اگربرای آن بازاری شبیه بازار اروپا پیدا نشود ، رشد بعدی آن دچار مشکلاتی خواهد شد .

● دفتر اقتصادی

این اظهارات را آقای صدریه مدیرعامل جدید مرکز توسعه صادرات درجلسه‌ایکه برای‌آشنائی نمایندگان مطبوعات‌بااعضای جدید هیئت مدیره مرکز تشکیل شده بود بیان داشت .

آقای صدریه در دنباله اظهارات خود گفت : در بلند آزاد هامبورك نمایشگاهی برای کالاهای مختلف ایران تشکیل خواهد شد و درخود هامبورك دفتر مرکزی اقتصادی ایران در اروپا تاسیس میشود و باتعلیماتی که به بعضی از کادر های وزارتخارجه داده خواهد شد، این‌مقامات در تمام نقاط جهان وزارت اقتصاد را درجریان تمام تحولات و اطلاعات اقتصادی قرار خواهند داد .

● نمایشگاه های دائمی

در مورد کشورهای‌همسایه‌برنامه ازاینهم وسیع‌تر خواهد بود در بعضی ازاین‌کشورها نمایشگاه‌های دائمی از کالاهای مختلف ایران تاسیس میشود ، روی این کشورها مطالعات دقیقی بعمل خواهد آمد و کوشش خواهد شد تا حد مقدور صادرات ایران بکشور های مزبور توسعه یابد .

● آموزش

آقای صدریه در پایان مطالب خودگفت:بموازات اجرای برنامه های جدید در خارج از کشور ، در داخل مملکت نیز بخصوص‌برای صنایع مختلف برنامه هائی تدوین شده تا ضمن‌بالابردن سطح‌مدیریت و آشنائی‌با به محاسبات فنی ،عوامل جدیدراکه برای کالاهای صادراتی تسهیلاتی فراهم میسازد مورد تعلیم قرار دهند ، این تعلیمات صاحبان صنایع رادرمحاسبات فنی راهنمائی خواهد کرد ونشان خواهد داد که با افزایش تولید چگونه میتوانند علاوه بر کمك های مالی و استرداد حقوق وعوارض گمرکی ، کالاهای صادراتی خود را باقیمتی ارزانتر از داخل در خارج عرضه کنند.

فیوز اتوماتیك
المپیا
ساخت آلمان

بی رقیب است
از ۶ تا ۲۵ آمپر

خودتراش
اتوماتیک
ناست

فقط سه ثانیه کافیست که یك تیغ‌جدید در خودتراش اتوماتیك ناست بگذارید . بایك‌حرکت بازمیکنیدمی‌بندیدو آماده اصلاح میشوید . حالا شما اسم خودتراش اتوماتیك راکه فقط‌درسه‌ثانیه‌تیغ را در خود جای میدهد چه میگذارید؟ یك معجزه ؟ یك ابزار علمی مدرن ؟ یایك‌احساس سه ثانیه ؟ شاید .

شما اسم آنرا هرچه میخواهید بگذارید ولی بعقیده‌ما خودتراش‌اتوماتیك ناست با سه تیغ ناست دو سوسمار بقیمت۵۰ ریال یك خرید یا مفت است .

باسه تیغ ناست دوسوسمار مجانی

روز پرثمر در فوتبال تهران، دیروز هشت بار دروازه‌ها فروریخت!

پاس ـ ترنشین در دیداری دلپذیر ۴ ـ ۴ مساوی شدند

توپچی‌های پاس در نیمه دوم چهار بار «اراوتس» دروازه بان توانای ترنشین را بزانو در آوردند

تهران ، دوشنبه دوم دیماه ، استادیوم امجدیه .

سومین دیدار تیم ترنشین قهرمان ایالت اسلاویا « چك ـ هلواکی » در تهران با تیم‌پاس. جمعیت بیش از دوازده هزار تن ، داوری خوب آقای داود نصیری بکمك داوری آقایان محسن‌زمانی ومهدی مجمع . نتیجه وقت اول (۰ـ۲) بسود تیم میهمان ، نتیجه پایان وقت (۴ـ۴) مساوی .

گلها دقایق ۳۲ و ۵۷ آلبریخت ، ۳۸ ناوراتیل و ۷۵ بنت برای ترنشین و گلهای پاس دقایق ۶۰ مهدی مناجاتی ، ۸۳ و ۸۷ اکبر مالکیان و ۹۰ حسن حبیبی .

* **بازیکنان دو تیم**

پاس ـ فرامرز ظلی (دروازه‌بان، نیمه دوم کیوان نیك‌نفس) ،منوچهر حبیبی (پرویز زرعکانی) ، حسن حبیبی ، حشمت مهاجرانی ، پرویز دائمی ـ همایون شاهرخی ،محمود یاوری ـ داود احمد زاده (اکبر مالکیان) . پرویز میرزا حسن ، مهدی مناجاتی ، مجتبی شیرازی

ترنشین ـ اوراوتس (دروازه‌بان)ـ پوکورنی ، هونسیك ، اوروای ، یاتوسکی ، بارتویك ، پتریك ـ ناوراتیل ، ناگی (بنتسا) ، ماسنی، آلبریخت (بنتس) .

تیم شناخته شده ترنشین از کشور چکسلواکی که در دوبازی گذشته خود در تهران در برابر پرسپولیس (۰ـ۵) پیروز و دربرابر تاج (۰ـ۱) مغلوب گردید ، روز گذشته سومین مسابقه خود را در برابر تیم خوب پاس برگزار کرد.

تیم خودی همان آرایش یکی‌دو بازی اخیر خود را داشت ، با این فرق که در پست گوش چپ مجتبی شیرازی فوروارد جوان پاس بجای اصغر شرفی در خدمت تیم بود .

دربرابر روشن ۴ـ۲ ـ۴ پاس ، میهمان‌نیزضمن داشتن‌همین سیستم در اکثر لحظات از نفوذ های دو مدافع کناری خود برخوردار بود . خصوصا تازمانیکه ترنشین ازلحاظ نتیجه گل برپاس برتری داشت .

رویهمرفته در بازی دیروز ، در عین‌اینکه میهمان مسلط تراز دو بازی گذشته برتوپ عمل میکرد ، پاس بازی با ارزش و قابل توجهی ارائه داد و نه‌تنها هرگز مطلقا بخاطر نفوذهای فردی‌ویاحساب شده خط حمله ترنشین برمحوطه دفاعی پاس بازی را از دست نداد بلکه در دو ده دقیقه آغاز و پایان‌مسابقه، بازی را از هرلحاظ در اختیار داشت . منتهی با این فرق که میهمان در ده دقیقه نخست از سه حمله پرخطری که فوروارد های پاس بردروازه این تیم انجام‌دادند بخاطر موقع بینی مدافعین خود ، دروازه‌اش را از دست نداد ،ولی در ده دقیقه پایان مسابقه پاسیها روی دوضربه کرنر و یك ضربه آزاد «دوضرب» از فاصله پانزده متری جناح راست دروازه موفق‌به گشودن دروازه ترنشین شدند .

* **دگرگونی درآرایش‌دوتیم**

در تیم میهمان بجز شماره دو «پوکورنی» که در مقام مقایسه با سه مدافع دیگر ترنشین ، تاحدی ضعیف تر می نمود در بازی دیروز از نقطه نظر کارهای انفرادی همگی خوب بودند هرچند که شماره‌هفت ناوراتیل «زننده‌گل‌دوم» پس از برخوردی که حین فرار بایك‌توپ بامهاجرانی پیدا کرد ، شاید بخاطر صدمه‌ای که از پایش دید از دقایق اول نیمه دوم ، آن سازندگی و کوبندگی خود را در خط حمله ترنشین از دست داد .

تیم پاس گذشته از ده دقیقه آغاز مسابقه که بخاطر اشتهای بسیار برای گل بهیچ وجه حاضر به تسلیم شدن در برابر یاران حریف نبود ، از زمانی باردیگر بر بازی تسلط پیدا کرد که در دقیقه پانزده‌نیمه دوم‌بجای مجتبی‌شیرازی گوش چپ این تیم منوچهر حبیبی بار دیگر وارد بازی گردید .منتهی بااین فرق که‌برخلاف‌نیمه اول‌بازی که در پست گوش راست خدمت میکرد ، بعنوان هافبك سوم در میان زمین قرار گرفت و پاس از این لحظه به‌بعد صاحب روش (۳ـ۳ـ۴) شد .

مهار فرار های‌ناگهانی آلبریخت گوش چپ حریف بوسیله‌زرعکانی از آغاز نیمه دوم و مراقبت منوچهر حبیبی در میانه زمین از شماره ده باعث بوجود آمدن و تغییر در آرایش ترنشین گردید باین ترتیب که آلبریخت بیرون زفت و «ماسنی»بجای‌او در گوش چپ‌قرار گرفت و نفرتازه وارد ، بنتس در کنار ناگی در قلب خط حمله قرار گرفت .

در حالیکه درنیمه نخست حریف باداشتن ناگی و ماسنی درنك خط حمله خود بازی را در برابر پاس آغاز کرد .

در ده دقیقه نیمه نخست مسابقه که برتری چشم‌گیر پاسیها در زمین وجود داشت باوجود حملات خوب پاس ، دوبار دروازه تیم‌خودی در خطر افتاد . باراول‌در دقیقه سوم که ضربه بلندسرشماره ۸«ناگی» از فاصله نزدیك ظلی را مجبور به کرنر کردن نمود و حمله دوم شوت سهمگین «ناوراتیل» ازفاصله دور بود که ظلی را برای‌مهار این توپ مجبور به شیرجه رفتن کرد . باوجودیکه از دقیقه دهم تا هفدهم، پاس تاحدی آن تلاش اولیه خود رااز دست داد ، ولی حریف همچنان کار مهمی در برابر مدافعین پاس از پیش نبرد و از دقایق بیست بازی بود که برای دور ماندن از خطرات فوروارد های پاس بخاطر نفوذ های شخصی ، شروع به هافساید گیری کردند و اتفاقا این کارترنشین که بخوبی انجام میشدتا حدبسیاری از سنگینی فشار فوروارد های پاس بروی مدافعین ترنشین کاست و باعث گردید که بازی بیك حالت عادی اکثرا در میانه زمین جریان یابد .

* **اولین گل بازی**

از دقیقه بیستم تا سی‌ام بازی ترنشین دربرابرپاس‌اکثرا بصورت یك تیم مهاجم عمل کرد و در حالی که در دقیقه سی‌و یکم ازیازدهمین کرنر بدست آمده خود نتوانست در کنار مدافعین بلند قد پاس سودی ببرد ، یکدقیقه بعد روی‌یك ضد حمله حساب شده صاحب اولین گل گردید .

در وسط زمین «ماسنی» مهره اصلی حملات ترنشین صاحب یك توپ بلند دروازه‌بان شد و پس از یك فرار سریع در فاصله چندمتری دروازه شماره‌هشت،ناگی‌راصاحب توپ کرد ، شوت خوب و حساب شده ناگی مواجه با دفاع ظلی‌شد، ولی‌عدم مهار این توپ باعث گردید که آلبریخت‌باسود بردن ازسرعت زیادی در همین لحظه صاحب توپ شود و دروازه پاس را فروریزد .

این گل برای از بین بردن هماهنگی خوب پاس که تا این لحظه بوضوح در زمین بچشم می خورد کاملا موثر افتاد و شش‌دقیقه بعد فورواردهای ترنشین با سود بردن از همین پاشیدگی موقت‌خط میانی و دفاعی پاس دومین گل را وارد دروازه پاس کردند .

گل دوم که در دقیقه‌سی‌و هشتم بدست آمد باین صورت بود که «ناگی» در جناح راست زمین پاس صاحب توپ شد و بایك پاس کوتاه «ماسنی» را صاحب این توپ کرد . و موقع‌بینی «ناوراتیل» گوش چپ در استفاده از پاس ماسنی دروازه پاس را برای بار دوم در طول ده دقیقه فرو ریخت .

باوجودیکه پس از این گل مالکیان بجای داود احمدزاده‌وارد زمین شد ، پاس تاپایان وقت اول مسابقه هرگز موفق به بازگشت بفرم خوب خود در دقایق اول‌بازی نگردید .

* **وقت دوم ، درخشش فوق‌تصور پاس**

باشروع وقت دوم در دروازه پاس بجای ظلی ، نیك نفس دروازه‌بان جوان این تیم قرار گرفت ، در حالیکه بخاطر درگذشت پدر او برروی سینه تمام بازیکنان پاس یك نوار مشکی دیده میشد .

تغییر دیگر تیم پاس در وقت دوم، تعویض منوچهر حبیبی با پرویز زرعکانی بود در حالیکه درآرایش تیم میهمان تا لحظه‌ای که اولین گل‌پاس در دقیقه پانزدهم این‌نیمه بثمر رسید، تغییری بوجود نیامده بود .

ده دقیقه اول نیمه دوم بازی با یك حالت تعادل طی شد . ولی در دقیقه دوازدهم ترنشین بار دیگر برپاس برتری یافت و بوسیله آلبریخت گوش چپ خود صاحب گل سوم شد .

این گل کاملا در یك حالت غیرمنتظره بوجود آمد نزدیك‌خط میانی زمین از جناح راست ،ناگی شماره هشت باتوپی که از اوت برایش انداخته شده بود ازاولین مدافع پاس گذشت و قبل از آن که‌حسن‌حبیبی سدراهش‌شودباپاسی سریع ماسنی را مقابل دروازه صاحب توپ کرد ، و این یکی هم برخلاف انتظار دروازه‌بان ویك مدافع‌پاس که مراقب‌شوت‌احتمالی او در این حالت بودند . باضربه کوتاهی آلبریخت را در چندقدمی دروازه پاس دریك موقعیت حتم‌گل قرارداد و نیك‌نفس در برابرشوت حساب شده این یکی چاره‌ای جز تسلیم نداشت .

در دقیقه پانزدهم نیمه دوم وقتی که شیرازی گوش چپ پاس از زمین خارج شد و منوچهر حبیبی بابازگشت به بازی در خط میانی‌این تیم قرار گرفت، پاس تغییر روش دادو بافرم (۳ـ۳ـ۴) یك حالت حمله‌ای بخود گرفت و اولین فشار فورواردهای پاس باپشتیبانی خط میانی این تیم کرنری بود که در دقیقه سی‌ویکم ، برای پاس بوجود آمد .

روی ضربه کرنر که از جناح چپ توسط دائمی بك چپ‌پاس‌زده شد ، دروازه‌بان ترنشین بوضوح اشتباه کرد . باین صورت که‌زودتر از حدمعمول بهوا برخاست و در حالیکه بیائین می آمد توپ خارج از دسترس در پشت سرش قرار گرفت و مناجاتی باضربه سر این توپ را وارد دروازه ترنشین نمود.

* **چهارمین گل ونقطه‌اوج میهمان**

ترنشین پس از خوردن این گل از این پس تاحدی با احتیاط‌بیشتری در حفظ توپ می کوشید و باوجود این احتیاط بیشتر در دقیقه ۷۵ یك بار دیگر صاحب گل گردید .باین ترتیب که «بنتسا» شماره پانزده که بجای ناگی در دقیقه شصت وارد بازی شده بود از فاصله ۲۵ متری توپی را که صاحب شده بود شوت کرد و شوت خوب او در عین غافلگیری نیك‌نفس وارد دروازه پاس گردید .

بثمر رسیدن این گل آخرین نقطه اوج قدرت میهمان در نیمه دوم بود . چون پاس در ده دقیقه آخر بازی ، باسودبردن از تمام قدرت خود دفاع حریف را بزیر حملاتی سخت گرفت ومالکیان درست‌هشت دقیقه‌پایان مسابقه‌از دوگل پی‌درپی را نداشت‌وهنوز در حالت بدروحی قرار داشت و در برابر نفوذ های مداوم فورواردهای پاس فقط بدفاع مشغول بود که در آخرین دقیقه بازی ، داور مسابقه بخاطر حرکت بیش ازحد دروازه‌بان باتوپ دستور یك‌ضربه آزاد (دوضرب) از فاصله پانزده متری جناح راست دروازه را داد .

این آخرین شانس پاس برای رسیدن به نتیجه‌مساوی بود. حسن حبیبی زننده این توپ‌بادقت‌بسیار آنراشلیك کرد ودر شگفتی بیشتر بازیکنان ترنشین این‌توپ پس از برخورد به دست دروازه‌بان ترنشین وارد دروازه این تیم گردیدوپاس که در نیمه نخست (۰ـ۲) مغلوب گردیده بود موفق برسیدن نتیجه مساوی (۴ـ۴) شد ، نتیجه‌ای‌که رسیدن به آن را در برابرتیمی قدرتمند چون ترنشین برای تیمهای مادر حالت عادی مشکل می‌توان پیش‌بینی نمود.

این لحظه‌ایست که در دقیقه ۸۹ داور روی خطای دروازه‌بان میهمان شانس یك توپ دو ضرب را به مهاجمین پاس داد، «هویسیك» با شماره سه کاپیتان حریف‌ازشدت اندوه‌سرش رادرمیان دو دست میفشارد .

حسن حبیبی با بثمررسانیدن این توپ‌در یك شرایط عالی به‌یك غیر ممکن توفیق یافت و نتیجه دیداری که دروقت اول ۰ـ۲ بسود میهمان‌بود ۴ـ۴ مساوی شد .

تسلیت

افسران و پزشکان بیمارستان ۵۰۴ منطقه‌ای
درگذشت استاد ارجمند تیمسار دکترنیك‌نفس رابخانواده محترم بویژه همکار گرام استاد سرهنك دکتر قاسم بهزادی تسلیت عرض می‌نمایم .
سرهنك دکترحسام‌الدین خرمی
آ_۶۰۷۷۴

تیمسار معظم سرتیپ میرغفوری
بااندوه بسیار مصیبت وارده را از صمیم قلب تسلیت عرض نموده بقای عمر و سلامتی جنابعالی و خاندان ارجمند را از خداوند بزرك مسئلت داریم .
گرگان ـ حاج‌ابراهیم تسلیمی ـ ابوطالب‌تسلیمی
آ_۶۰۷۳۸

دوشیزه شیرین نیك‌نفس
درگذشت پدر بزرگوارتان همانقدر که شمارا متاثر ساخت مرانیز .
بهروزچمنی
آ_۶۰۷۵۴

تیمسار معظم سرتیپ‌میرغفوری
مصیبت وارده را صمیمانه تسلیت عرض نموده بقای عمر جنابعالی و خاندان محترم را از درگاه‌یزدان مسئلت دارم .
گرگان ـ حاج‌اسمعیل احمدی
آ_۶۰۷۳۶

آقای مصطفی انصاری
درگذشت مادرتان را تسلیت گفته خودرا درغم بزرگتان شریك‌میدانیم
ابراهیم مهرابیان ، منوچهر ، زرتشت ، ایرج، بهرام ، مهرابیان ـ علی گلستانی
آ_۳۰۴۷۵

جناب آقای وجیه‌اللهی ریاست محترم جامعه تعلیمات اسلامی
کارمندان و آموزگاران دبستان دین و دانش حادثه ناگوار فوت همسر گرامی شمارا تسلیت‌عرض مینمایند .
خانم کاتوزیان
آ_۳۰۴۸۹

درگذشت تیمسار دکتر نصراله نیك‌نفس استاد ودانشمند ارزنده همه مارا اندوهگین و ماتم‌زده نمود این ضایعه جبران‌ناپذیر رابعموم افراد خانواده‌های مصیبت‌دیده بخصوص بدوست‌وهمکارعزیزمان‌مهندس فرهادنیك‌نفس صمیمانه تسلیت میگوئیم
مهندسین و کارمندان اداره کل آبادانی و مسکن استان مرکز
آ_۳۰۴۸۳

تیمسار سپهبد داوری
ازسوی خود و همکارانم مصیبت وارده را به بازماندگان بویژه به‌آن تیمسار تسلیت میگویم.
سرتیپ‌دکترپروانه
آ_۳۰۴۶۷

همکار عزیز سرکار خانم سرور فاطمی
بدینوسیله مصیبت وارده را تسلیت گفته بقای عمر آن‌فامیل محترم را خواستاریم.
سازمان آموزشی روشن
آ_۳۰۴۹۵

آقای مصطفی انصاری
درگذشت مادرتان را تسلیت گفته خودرادرغم بزرگتان شریك میدانیم .
کارکنان وکارگران کارخانه قفل‌سازی ایران‌یال
آ_۳۰۴۷۵

جناب آقای مهندس ورنوس
باکمال تاسف درگذشت پدر بزرگواتان را از جانب خود و کلیه همکاران قسمت تعمیرات جاری دیزلها به‌جنابعالی و فامیل محترم تسلیت‌عرض‌مینماید
قسمت تعمیرات جاری دیزلها ـ زریو
آ_۳۰۴۸۷

جناب آقای مهدی حکیم هاشمی
دبیران وکارکنان ودانش‌آموزان دبیرستان‌هدف شماره ٤ مصیبت وارده را صمیمانه تسلیت عرض می‌نمایند .
محمود ابتهاج
آ_۳۰۵۰۹

سرکار خانم پاکروح مدیر موسسه عالی فیزیوتراپی دانشکده پزشکی
مصیبت وارده را تسلیت عرض نموده وبقای‌عمر بازماندگان رااز ایزد متعال مسئلت دارم .
دکتررئیس‌بهرامی
آ_۳۰۵۰۷

جناب آقای مینو
ریاست محترم آموزش و پرورش ناحیه٤
مصیبت وارده را به‌جنابعالی تسلیت گفته‌بقای عمر بازماندگان رااز خداوند بزرك خواستاریم .
ازطرف کارکنان دبستان کاروان ـ حبیبیان
آ_۳۰۴۹۹

بانهایت تاثر و تالم درگذشت فقیدسعید احمد شریعت‌زاده راکه از رجال دانشمند و فاضل کشور بوده‌اند بفامیل محترم شریعت‌زاده و مشاور خاصه بفرزندان ـ اخوان و برادرزاده‌های بزرك آن مرحوم صمیمانه تسلیت عرض مینمائیم .
آمل ـ علی‌اکبر معتمد ، ابوالحسن غروی ، حبیب‌اله معتمد ، عزت‌اله مقدم ، نصرت‌اله ایزدی ، پرویز معتقدی
آ_۶۰۸۰۴

تیمسار سرلشگر شریعت‌زاده
افسران و درجه‌داران نیروی زمینی شاهنشاهی مصیبت وارده را به‌تیمسار و عموم بازماندگان تسلیت. گفته سلامت ودوام عمر همگان را از درگاه قادرمتعال مسئلت دارند .
نیروی‌زمینی شاهنشاهی
آ_۳۰۵۱۱

سرکار سرهنك دکتر مکی
در مصیبت وارده شریك و تسلیت میگوئیم
سرهنك دکتر تهرانیان ، سرهنك دکترمجیدزاده، سرهنك دکتر معطری ، سرهنك۴ دکتر آرین‌پور ، سرهنك ۴نیك‌سرشت ، سرهنك ۴سیگارودی،سرگرد دکترماشقانی
آ_۳۰۴۸۵

بانهایت تاسف مراتب تسلیت خودرا از فوت مرحوم آقای احمد شریعت‌زاده مشاورحضور آقایان دکتر فضل‌اله و دکتر محمود مشاور و آقای دکتر محمدباقر شریعت‌زاده و سایر بازماندگان فقیدسعید تقدیم میدارم .
بابل ـ محمداشراقی
آ_۶۰۸۲۸

خانواده محترم امامی‌نیاکان
مرك جانگداز جوان ناکام دکتر امامی را به‌آن خانواده محترم تسلیت عرض مینماید .
گنبد کاوس ـ دکترجوادی ـ امیرمظفرزاده
آ_۶۰۸۲۶

جناب آقای فریدون پناهی
مصیبت وارده را به‌جنابعالی و خانواده‌محترم‌تسلیت عرض می‌نماید .
سازمان تبلیغاتی نگاره
آ_۳۰۵۱۹

سرکار خانم میرمطهری
دبیران و کارمندان دبیرستان ۲۵ شهریوربانهایت تاسف و تاثر مصیبت وارده را خدمتتان تسلیت عرض مینمایند .
رئیس‌دبیرستان۲۵ شهریور ـ فخری نوربخش
آ_۳۰۵۲۱

دوست عزیزمان شیرین نیك‌نفس
فقدان پدربزرگوارت را بتو و خانواده محترم تسلیت عرض مینمائیم .
نیره‌سادات‌اخوی ـ هما صدیقی ـ مینافصیحی

مدیران وکارکنان شرکت مهندسین‌مشاورابجد
بااندوه فراوان درگذشت نابهنگام‌شادروان‌مهندس کیکاوس امیرامجدی را به کلیه بازماندگان آنمرحوم تسلیت عرض میکند .
مهندسین مشاور ابجد
آ_۶۰۸۲۰

جناب آقای مینو
ریاست محترم اداره آموزش و پرورش ناحیه٤
بانهایت تاسف مصیبت وارده را تسلیت عرض نموده بقای عمر بازماندگان رااز درگاه احدیت خواستاریم .
ازطرف کارمندان دبستان زهره ـ اردوانی
آ_۳۰۵۱۷

همکار گرامی‌جناب آقای رضاقربانی‌درجزینی
بانهایت تاسف و تاثر مصائب وارده رااز صمیم قلب تسلیت گفته بقاء شما و خاندانتان را از خداوند متعال خواستاریم .
ازطرف تحویلداران تحویلخانه بانك ملی‌شعبه‌بازار
حسن غفوری
آ_۳۰۴۷۹

همکار گرامی جناب آقای دکتر مکی
درگذشت نابهنگام ابوی گرامی را تسلیت گفته خودرا در غم آن دوست شریك میدانیم .
سرهنك دکتر مجیدزاده ، سرگرددکترماشقانی مرتضی امینیان ، حسین داودی ، علی‌شریفی ، تقوی
آ_۳۰۵۲۷

دانشجویان سال چهارم پزشکی دانشگاه ملی ایران
باکمال تاسف فاجعه جانگداز فوت دکترنصراله نیك‌نفس‌استاد تشریح دانشکده پزشکی دانشگاه ملی ایران و پدر روحانی خودرا به‌بازماندگان آن‌مرحوم و فامیل محترم نیك‌نفس تسلیت عرض نموده خودرادر این غم بزرك سهیم میدانند .
آ_۳۰۵۶۳

تیمسار سرتیپ رزم‌آرا
مصیبت وارده را از سوی خود و همکارانم به تیمسار و خانواده محترم تسلیت گفته سلامتی وبقاء عمر بازماندگان را از درگاه خداوند متعال مسئلت دارم .
سرلشگر هاشمی‌نژاد
آ_۳۰۵۳۳

سرکار ستوان یکم پاك‌نژاد
افسران ودرجه‌داران وافراد گاردشاهنشاهی‌مصیبت وارده رابشما و خانواده ارجمندتان تسلیت گفته‌سلامتی و بقاء عمر بازماندگان را از درگاه خداوند متعال خواستارند .
سرلشگر هاشمی‌نژاد
آ_۳۰۵۳۳

جناب آقای مینو ریاست محترم آموزش و پرورش ناحیه ٤
کارکنان ودبیران دبیرستان مسعود مصیبت وارده را به‌آنجناب تسلیت عرض مینمایند .
علی‌طلائی‌فر
آ_۳۰۵۳۹

بانهایت تاسف وتاثر مصیبت وارده را بخانواده‌های نیك‌نفس و خلیل ناجی از طرف خود وهمکارانم‌تسلیت عرض می‌نمایم .
سپهبد قاسم‌خزاعی
آ_۳۰۵۳۷

دوست ارجمند خانم آذرمیدخت عظیما
از خبر فوت مادر گرامیتان بسیار متاثر شدم بقاء وسعادت شما وبازماندگان را خواستارم .
آقاق نیکواقبال
آ_۳۰۵۵۵

سرکار خانم آذرمیدخت عظیما
بانهایت تاسف و تاثر مصیبت وارده را تسلیت عرض مینمایم .
فرهاد کشوری
آ_۳۰۵۵۳

جناب آقای دکتر جواد مهذب و برادران
در غم شما شریکم .
کرمان‌ـعلی‌جمالی
آ_۶۰۹۲۸

بانهایت تاسف درگذشت مرحوم محمدپورسینا پدر گرامی جناب آقای دکتر منصور پورسینا دبیر محترم این‌بنیاد را صمیمانه تسلیت عرض مینماید.
از طرف بنیاد تسلیح اخلاقی‌ایران ـ مهندس‌تقیان
آ_۳۰۵۴۱

دانشجویان مقدماتی پزشکی دانشگاه ملی‌ایران
فقدان استاد ارجمند تیمسار سرتیپ دکتر نصراله نیك‌نفس را به‌بازماندگان آنمرحوم تسلیت عرض می‌نمایند
آ_۳۰۵۴۵

جناب آقای دکتر امیرعبدالوهابی
کارمندان وکارکنان مرکز پزشکی پیشگیری شهرستان دماوند ضایعه وارده را صمیمانه تسلیت عرض نموده خودرا دراین غم سهیم میدانند .
دکتر هوشنك رحیمیان
آ_۳۰۵۴۳

درگذشت جانگداز نابهنگام شادروان مصطفی نجارزادگان رابه‌بازماندگان تسلیت میگوئیم .
علی کریمی ، حسین شیرازی ، جواد فرخ‌زادیان، عیسی‌عابدی ، فریدون طاهری‌نژاد ، اکبر عسگری ، احمد کریمی ، بیژن مستشفی ، علی‌صرافان ، جواد میرمحمدی .
آ_۳۰۵۴۷

خانواده محترم آهی
بدین‌وسیله خودرا در مصیبت وارده شریك‌میدانیم
از طرف دانش‌آموزان کلاس چهارم و پنجم‌دبستان نوربخش ـ اثنی‌عشری ـ رحیمی
آ_۶۰۹۵۴

خبرهای روز

بازدید علیاحضرت شهبانو ازمدرسه عالی پارس

علیاحضرت شهبانو هنگام بازدید ازیکی ازوسائل آزمایشگاه مدرسه عالی پارس .والاحضرت شاهدخت فاطمه پهلوی وخانم هویدا نیز درعکس دیده می شوند .

صبح امروز علیا حضرت شهبانو از مدرسه عالی پارس بازدید فرمودند. در این مراسم والاحضرت شاهدخت فاطمه پهلوی ، بانو فریده دیبا مادر گرامی علیاحضرت شهبانو ، بانوهویدا آقای رهنما وزیر علوم وآموزش عالی چندتن ازوزراء وشخصیتهای مملکتی شرکت داشتند .

در این بازدید علیا حضرت ازکلیه قسمت های‌مدرسه بازدید نمودند ودر خاتمه چنین فرمودند :

خیلی خوشوقتم که امروز ازیک موسسه تربیتی بازدید کردم وخیلی خوشوقتم که‌این مدرسه در زمان‌کوتاه پیشرفت فراوان کرده است اهمیت اینگونه مدارس ودانشکده ها که‌معلم تربیت میکند ،نظیراینجا ودانشسرای عالی و غیره اهمیت بیشتری از موسسات آموزشی دیگر دارند .

در این موقع علیا حضرت دفتر یادبود مدرسه عالی پارس را توشیح فرمودند و در میان ابراز احساسات دانشجویان نسبت بشاهنشاه آریامهر وعلیاحضرت شهبانو مدرسه را ترک فرمودند .

در مراسم امروز خانم خلعتبری رئیس مدرسه عالی پارس از حضور علیاحضرت تقاضا نمود که به‌مبارکی بنیادگار این بازدید فرخنده «بورس فرح» درباره ممتازترین دانشجوی رشته علوم تربیتی که‌در آینده‌عهده‌دار تدریس‌در زبان میباشد برقرار شود وشهبانو بااین تقاضا موافقت‌فرمودند

وزیرکشور گفت :
برای تعمیرات استانداران تافردا صبر کنید

سخنگوی حزب ایران نوین گفت: عصر امروزجلسه هیئت اجرائی‌حزب ایران‌نوین درمحل ساختمان‌مرکزی حزب تشکیل میگردد . در جلسه عصر امروز آقای هویدا نخست‌وزیر نیز شرکت خواهد داشت .

بنا به‌اظهارات هفته قبل دبیرکل حزب‌ایران‌نوین‌در کادر گردانندگان حزب اکثریت تغییراتی داده‌خواهد شد این‌تغییرات شامل کسانی‌خواهد بود که رعایت انضباط حزبی را نکرده‌اند .

خبرنگار ما میافزاید : ممکن است در جلسه هیئت اجرائیه امروز حزب اکثریت این تغییرات مطرح شود و تصمیم نهائی اتخاذ گردد.

تغییرات در کادر استانداران و معاونان وزارتکشور ظرف دو روز اخیر بیش از همه شایع شده‌است لیکن تافردا صبح نمیتوان انجام‌این تغییرات را قطعی دانست زیرا آقای خسروانی دبیرکل حزب ایران‌نوین و وزیر کشور امروز بخبرنگار ما گفت : تا فردا صبح صبر کنید !

پرونده دوم بیات
بعد از ظهر مورد رسیدگی قرار میگیرد

از عصر امروز رسیدگی به‌پرونده دوم آقای محمدبه‌در بیات متهم به سوءاداره امور شرکت واحد اتوبوسرانی‌واخذرشوه وبکارگماردن افراد ، بوسیله آقای حسین خلقی بازپرس دیوان‌کیفر آغازمیگردد.

اعتراض آقای بیات در مورد بازداشت وممنوع‌الملاقات بودن‌خود، از طرف رئیس کل دادگاههای دیوانکیفر به‌شعبه یك‌دادگاه دیوان کیفر ارجاع گردید و دادگاه مزبور امروز به اعتراض متهم رسیدگی و رای‌صادره رامورد تایید قرارداد.

شرکت در سمپوزیوم

آقای مهدی نراقی رئیس اداره ثبت شرکت ها و مالکیت صنعتی پس از شرکت در سمپوزیوم ادارات متحده بین‌المللی مالکیت صنعتی و ادبی و هنری که در ژنو تشکیل شده بود ، بتهران بازگشت .

جلسات بحث و گفتگودرباره برنامه های فرهنگی

ازفردا تادهم دیماه از طرف دبیرخانه شورای عالی فرهنگ‌وهنر جلسات بحثو گفتگودرباره‌برنامه های فرهنگی در محل موزه نوبنیاد ایران باستان تشکیل می شود .

ساعت چهار بعد از ظهرفردا آقای‌پهلبدوزیرفرهنگ‌وهنردرجلسه گشایش شرکت می کندوسخنرانی می نماید. و سپس جلسات بحث ، کارخودرا آغاز می نماید .

صبح امروز دردبیرخانه‌شورای عالی فرهنگ و هنر توضیحاتی در موردایین جلسات داده شد

آقای دکتر بهنام دبیر کل شورایعالی فرهنگ وهنر گفت : جلسات بحث و گفتگو درسه‌شعبه اصلی ویك‌میزگرد انجام خواهد شد ودرحدودهفتادنفراز کارشناسان وصاحب نظران فرهنگی و هنری منجمله چندتن از کارشناسان یونسکو دعوت شده‌اند .

مصاحبه تلویزیونی شهردار درباره نقشه جامع شهر

دیشب آقای‌مهندس‌جوادشهرستانی شهردار تهران طی یك مصاحبه تلویزیون اقدامات شهرداری را در مورد تهیه وتدوین نقشه جامع‌شهر تهران تشریح کرد شهردار گفت نقشه شهر تهران بصورت طرح ناحیه‌ای وطرح جامع آماده میشود. شهردار ضمن تشریح طرح های شهرداری در مورد عباس‌آباد و عودلاجان گفت‌برای نوسازی این مناطق شرکتهائی تشکیل‌و بطریق تجارتی عمل خواهد شد شهردار تاکید کرد که نقشه گودها تایك هفته دیگر آماده میشود ودر این منطقه اقدامات‌وسیعی شروع‌خواهد شد .

شرایط ورود آهن میله‌گرد

بانك مرکزی ایران اعلام کرد گشایش اعتبار و یا ثبت سفارش آهن آلات میله‌گرد از ده تاسی‌ودو میلیمتری موکول بموافقت قبلی وزارت اقتصادمیباشد.

روز بهداشت جوانان برگزار شد

دیروز روزبهداشت جوانان شیروخورشید سرخ ایران بود در تهران وشهرستانها جوانان عضو دست باقداماتی نظیر تقسیم جعبه های کمکهای‌اولیه، ایرادسخنرانی های‌بهداشتی ونمایش فیلم زدند . به مناسبت این روزاز ساعت ۲۲تا ۶بامداد روز گذشته پست های امدادی شیروخورشید درنمایندگیهای ۲۴ اسفند شبهنگ ومحمدیه برای کمك‌به بیماران دایر بود . دیروز بعداز ظهر جوانان شیر وخورشید سرخ به مرکز انتقال خون‌رفته و خون خودرا در اختیار آن مرکز گذاشتند ودرساعت ۵ بعد ازظهر در حضور وزیر آموزش‌و پرورش جعبه های کمکهای‌اولیه‌بین‌دختران سپاهی کن توزیع گردید تا مورد استفاده قرار دهند .

پیش بینی هوا

هوای کرانه های دریای مازندران نیمه ابری بتدریج ابری همراه‌با بارندگی خفیف، هوای‌شهرستان‌های‌جنوب‌غربی وغربی نیمه ابری بتدریج‌ابری همراه بابارندگی‌و ریزش‌برف در نواحی کوهستانی خواهد بود ،

هوای تهران و شهرستان های مرکزی صاف تا کمی ابری که بتدریج برمقدار ابر ها افزوده خواهد شد ، هوای بقیه نقاط صاف تا کمی ابری پیش‌بینی میشود .

گرمترین نقطه‌در ۲۴ساعت گذشته بندرعباس با حداکثر ۲۸ و حداقل ۱۵ درجه .

سرد ترین نقطه کرمان با حداکثر ۱۰ و حداقل ۹درجه زیرصفر بوده است .

حداکثر درجه حرارت تهران ۲ و حداقل یك درجه بوده

تلگرام تبریك شاهنشاه

شاهنشاه آریامهر طی تلگرامی سالروز استقلال کشور لیبی‌را به اعلیحضرت پادشاه‌این کشورتبریك گفتند .

متن تلگرام باین شرح است :

اعلیحضرت ملك ادریس اول پادشاه لیبی -تریپولی با کمال خوشوقتی به‌مناسبت‌سالروزاستقلال کشور لیبی شادباشهای صمیمانه خویش‌را به آن اعلیحضرت ابراز میدارم . قندرستی‌وشادکامی‌شخص آن اعلیحضرت ونیك بختی ورفاه روزافزون ملت دوست لیبی را از صمیم قلب آرزومندم .

محمدرضا پهلوی

کمك شاهنشاه به‌اطفال یتیم انگلیسی

رادیو لندن دیشب گزارش داد که شاهنشاه آریامهر بعنوان هدیه به کودکان یتیم مبلغ هزار لیره انگلیسی دراختیار یتیم‌خانه دکتر بارناردو قرار دادند . این هدیه‌بنام والاحضرت ولیعهد پرداخت شده است .

سفر شاهنشاه بکراچی
از فردا شروع میشود

دومین کنفرانس رهبران‌کشور های ایران ، پاکستان و ترکیه بعدازظهر فردا درکراچی گشایش خواهد یافت .

شاهنشاه آریامهر ساعت یازده‌و سی وپنج دقیقه بامداد فرداتهران را با هواپیما بسوی کراچی ترك خواهند فرمود .آقای‌هویدا نخست‌وزیر ، اردشیر زاهدی وزیر خارجه و دیگر اعضاء هیئت‌نمایندگی‌ایران در التزام رکاب ملوکانه خواهند بود .

پرزیدنت محمد ایوبخان رئیس جمهوری پاکستان‌شخصاازشاهنشاه هنگام ورود به کراچی استقبال‌می کنند و اولین جلسه کنفرانس سران بعدازظهرفردا تشکیل‌خواهد شد .

فردا شب از طرف پرزیدنت ایوبخان ضیافتی بافتخار شاهنشاه برپا می‌گردد .

رهبران سه کشور روزپنجشنبه دواجلاسیه یکی‌صبح‌ویکی بعداز-ظهر خواهند داشت وشب اینروز در ضیافت شامی که از طرف‌دولت پاکستان ترتیب میبابد شرکت‌می-کنند .

آخرین جلسه دومین کنفرانس عالی رهبران سه‌کشور بامدادجمعه تشکیل میشودوشاهنشاه وهمراهان بعدازظهر جمعه بتهران مراجعت میکنند .

معرفی معاون پارلمانی وزارت خارجه

آقای اردشیر زاهدی وزیرخارجه درشرفیابی بعداز ظهردیروز بحضور شاهنشاه آریامهر آقای‌محمدگودرزی رابسمت معاون‌پارلمانی وزارت‌خارجه معرفی نمود .

پست معاونت پارلمانی در وزارت خارجه باتعیین آقای محمدرضاامیر-تیمور بسمت سفیر ایران درهند از چندی قبل خالی بود .

معاون جدیدپارلمانی‌وزارت‌خارجه تاچندی قبل سفیر ایران در اسپانیا بود و قبل‌از آن سمت معاون‌اداری وزارت خارجه را برعهده داشت .

عزیمت سفیر پاکستان

شهنواز خان سفیر پاکستان در تهران بعداز ظهر دیروز تهران را بقصد کراچی ترك گفت . سفیر پاکستان در تهران از اعضاء هیئت نمایندگی پاکستان در دومین کنفرانس سران کشور های عضو سازمان همکاری های منطقه‌ای‌می-باشد .

آپولودرمدارماه‌قرار گرفت

کیپ کندی- در ساعت ۱۲ر۳۴ بعد از ظهر امروز از زمین به سرنشینان آپولوی هشت دستورداده شد که آپولو را در مدار ماه قرار دهند . این بزرگترین دستوری است که تاکنون در تاریخ از دور ترین فاصله ممکن‌صادرشده است.

مقامات فضائی‌امریکا اعلام کردند که پس‌از مطالعات و بررسی های کامل ازسیستم های‌آپولو واطمینان کامل از اینکه کلیه دستگاه های سفینه بخوبی کار میکنند تصمیم گرفته شد که آپولو در مدار ماه قرار گیرد و ماموریت خود رابطور کامل بانجام برساند . بلافاصله‌بعد از صدور این دستور از مرکز زمین فرانك بورمان فرمانده آپولو مراتب را به همسفران خود ابلاغ کرد و دستور بمورد اجرا گذارده شد .

یکساعت بعد از صدور این دستور موتور اصلی آپولو روشن شد و آپولو در مدار بیضی شکل کره ماه قرار گرفت .

فرمانی که از زمین خطاب به آپولو صادر شد بشرح زیر بود :

«آپولوی هشت ، در مدار ماه قرار گیرید شما بهترین پرنده‌ای را که میتوان یافت بحرکت درآورده‌اید .»

دستور در مدارقرار گرفتن‌سفینه «آپولو۸» هنگامی صادر شد که فضانوردان در فاصله ۵۷۸۱ کیلو متری کره‌ماه‌باسرعت۵۸۳۵ کیلومتر در ساعت بسوی کره ماه پرواز می کردند . با روشن شدن موتوراصلی سفینه در مدار بیضی شکل قرار گرفت در این هنگام فاصله سفینه از کره ماه ۴۷۳۹ کیلو متر بود .

در حدود ساعت پنج‌ونیم بوقت تهران «آپولو۸» با روشن کردن یکی دیگر از موتور های خود در مدار دایره‌ای قرار خواهد گرفت وازآن‌پس‌ماموریت اصلی‌فضانوردان آغاز میشود .

بلافاصله بعد از صدور دستوراز زمین فرانك‌بورمان برای آخرین‌بار مدار آپولو را تصحیح کرد تاسفینه را در پشت کره ماه قرار دهد . مقامات کنترل در زمین گفتند که پرواز آپولو با موفقیت ادامه داردو ماموریت ها یك‌یك با موفقیت انجام میشوند .گزارش فضانوردان حاکی است که سفینه برای مانور های متعدد سوخت کافی دراختیار دارد.

● حساس ترین‌مرحله

کیپ کندی - خبرگزاری ها -از حوالی ظهر امروز حساس ترین و خطرناك ترین مرحله‌ماموریت آپولو و سرنشینان آن شروع شد . این مرحله شامل روشن کردن موتور اصلی آپولو و تصمیم گرفتن دراین مورد بود که آیا آپولو میتوانددر مدار ماه قرار گیرد یانه .

فرانك بورمان فرمانده آپولو بامداد امروز به مرکز کنترل‌سفینه در زمین اطلاع دادمادامی که‌مطمئن نشود میتواند آپولو را در مدار ماه قرار دهد موتور اصلی را روشن نخواهد کرد . هنگامی که آپولو وارد قلمرو جاذبه ماه شد این‌سئوال در برابر فضانوردان وجود داشت که آیا سفینه میتواند در مدارقرار گیرد یا نه . درصورتی که آپولو دراین مرحله دچار کوچك ترین نقصی میشد سفینه یا به کره ماه تصادم میکرد و متلاشی میشد و یا آنکه از ماه میگذشت و در فضا سرگردان میگردید . یك راه‌دیگر نیز در برابرفضانوردان وجودداشت. آنها نمیتوانستندرصورتی که بدانند قادر نیستند در مدار ماه قرارگیرند از پشت آن بگذرند و بطرف زمین بازگردند .

تا ساعت یك بعداز ظهر امروز بوقت تهران مردم جهان در هیجان عظیمی فرو رفته بودند . درحقیقت فضانوردان امریکا در فاصله ۳۲۰ هزار کیلو متری زمین بودند و کلیه ارتباطات آنها جز از طریق رادیو با زمین قطع شده بود و هیچگونه کمکی به‌آنها امکان نداشت وآنها نیز خود وارد دنیای ناشناخته‌ای‌شده بودند که اطلاعاتشان درباره آن ناچیز بود .

قبلا اعلام شده بود درساعت ۱۲ر۲۱ بوقت تهران خودفضانوردان تصمیم خواهند گرفت که در مدار ماه‌قرار بگیرند یا بزمین بازگردند . از طرف دیگراز این‌لحظه دیگرمقامات کنترل سفینه در زمین نمی توانستند بفهمند که آیا آپولو در مدار قرار گرفته یا نه .

بی‌اطلاعی مرکز کنترل در زمین از سرنوشت آپولو و سرنشینان‌آن در تمام مدتی که آپولو در پشت ماه قرار داشت ادامه میبافت و همین‌امر برنگرانی مقامات فضائی و مردم امریکا میافزود .

ترمیم حقوق بازنشستگان
در جلسه امروز شورا مطرح شد

در جلسه علنی امروز مجلس شورای ملی که ساعت نه بامداد بریاست آقای عبداله ریاضی‌تشکیل گردید، آقای محمد فضائلی‌نماینده قصرشیرین و عضو فراکسیون پارلمانی حزب مردم اولین ناطق‌قبل ازدستور بود و اظهار داشت :اخیرا، تلگرافهائی از اهالی قصرشیرین و نفت‌شاه داشتم که‌ازبه‌نتیجه رسیدن تلاش های‌دسته کاوش کار شرکت ملی‌نفت درنفت سیاه ابراز مسرت کرده‌اند این‌گروه کاوش کارموفق شده‌اند چاه شماره ٤ نفت شاه را به‌نفت برسانند .

آقای فضائلی گفت بدون شك فضای بسیار مساعدی که شاهنشاه آریامهر دراین مملکت ایجاد فرموده‌اند سبب گردیده که احساسات وطن پرستانه جوانان دانشمند کشور تجلی وخودنمائی کند و من بجامیدانم که‌نه فقط به رئیس هیئت مدیره ومدیر عامل شرکت ملی‌نفت که‌بدون شك از خدمتگزاران صدیق ولایق شاهنشاه وملت هستند، بلکه‌بتمام مهندسان‌و تکنیسین هاوکارگران گروه کاوش کار تبریك بگویم .

ناطق سپس ازبی‌آبی قصرشیرین انتقاد کرد .

● آپولو

آقای مصطفی الموتی نماینده رودبار و عضو فراکسیون پارلمانی حزب ایران‌نوین در نطق قبل‌از دستورخود به‌اعزام سفینه آپولو بمدارماه اشاره کردو ضمن شادباش بدانشمندان گفت به‌سیاستمداران جهان هشدار میدهیم که ازاین موفقیت های‌بزرك علمی درراه صحیح و رفاه انسانها استفاده کنند ،همانطور که‌شاهنشاه بزرك ما باندیشه های‌بشر دوستی‌و صلح جوئی خود خواستار آن‌هستند وشب وروزبرای نیل باین هدف‌های بزرك تلاش دارند (صحیح است - احسنت) .

* فوریت

در این موقع مجلس وارد دستور شد ولایحه متمم بودجه سال ۱۳۴۷ مطرح‌گردید .

چندتن ازنمایندگان برای‌تبصره های ۵-۷- ۱۳- ۱۴- ۱۵- ۱۷ و۱۸ تقاضای فوریت نمودند که‌به‌تصویب رسید .

درکلیات‌لایحه متمم بودجه‌آقای دکتر عاملی نماینده مهاباد وعضو فراکسیون پارلمانی حزب پان - ایرانیست صحبت کرد ودرخصوص فرهنگ . بهداشت . دادگستری ، رادیو وضع پزشکان ، گرانی اجناس تذکراتی‌داد .

بعداز سخنان آقایان صدری کیوان وفرهاد پور دنباله جلسه بساعت پنج ونیم بعد از ظهر موکول گردید .

جنگنده های اسرائیل مواضع اردن را بمباران کردند

تل آویو- خبرگزاری فرانسه - جنگنده های ارتش اسرائیل بامداد امروز بار دیگر مواضع نیرو های اردنی را در ساحل شرقی رودخانه اردن بشدت بمباران کردند .

سخنگوی نظامی اسرائیل به خبرنگاران گفت که امروز نیرو های‌اردن یکدسته از گشتی های اسرائیل‌را بوسیله «بازوکا» ناگهان مورد‌حمله قراردادند وقوای‌اسرائیل بیدرنگ به تیراندازی اردنیها پاسخ دادند وچند دقیقه بعد هواپیما های اسرائیلی مواضعی را که بسوی گشتی های اسرائیل تیراندازی میشد بمباران کردند .

دخالت‌دولتهای بزرك

بقیه از صفحه اول

پیام شاهنشاه که‌درساعت ۹دیشب بوقت محلی از رادیوی هند پخش گردید بوسیلهٔ «ملویل دوملو» خبرنگار رادیوی مذکور مخابره گردیده بود . شاهنشاه خبرنگار هندی را ظهر دیروز در کاخ‌نیاوران بحضور پذیرفتند و به‌پرسش های مختلف وی بمدت ٤٥ دقیقه پاسخ گفتند .

شاهنشاه در پیام خویش‌تاکید فرمودند که ایران و هند باید نقش بزرگتری رادر آسیا بعهده‌بگیرندو همکاری های خویش را توسعه‌دهند. شاهنشاه فرمودند گذشته ازآسیا، بافریقا نیزباید کمك شود و ایران و هند هر دو میتوانند کمکهای فنی بافریقا بنمایند .

* کمك ایران

شاهنشاه اضافه فرمودند بهرحال بایستی دردرجه اول به‌آسیا پرداخت ووظیفه ماست که مسئولیت اخلاقی‌و مادی بیشتری بعهده بگیریم ودخالت قدرت‌های بزرك دراین منطقه باید کاهش یابد .

شاهنشاه فرمودند که مدرنیزه کردن و قدرت صنعتی پایه های محکمی را که‌برای تامین آینده‌قاره آسیا بدان نیازاست بنیان میگذارد وتاکید کردند که‌ایران خوشوقت خواهد شد که‌درحد توانائی خویش به‌کشاورزی هند بوسیله کودهای شیمیائی ومواد پتروشیمی کمك‌کند زیرا هندنیاز به‌میلیونها تن کود شیمیائی دارد .

شاهنشاه که‌روز پنجشنبه آینده باتفاق علیاحضرت شهبانوفرح یك دیدار رسمی یازده روزه رااز کشور هند آغاز میفرمایند ، به همکاری های موجود میان دوکشور اشاره فرمودند و اظهار داشتند که باایجاد روابط نزدیکتر امکان توسعه این همکاریها موجود است .

شاهنشاه در مورد برنامه های تنظیم خانواده خطاب به ملت هند فرمودند حتی ایران‌نیز که کشوری کم‌جمعیت است ، افزایش نفوس را تحت کنترل درآورده است .

* تجربه ایران

شاهنشاه سپس رشته سخن رابه پیشنهاد مربوط به‌تشکیل لژیون خدمتگزاران بشر کشانیدند و فرمودند هدف ایران در قرار دادن پیشنهاد مذکور درسطح بین‌المللی براساس نتایج‌و موفقیت های‌حاصله ازاین آزمایش درایران در چهار-چوب انقلاب‌سفیدبود .

از شاهنشاه پرسیده شد آیا ایران خواهد توانست نقش مهمی‌را دراین لژیون به‌عهده بگیرد ؟

شاهنشاه پاسخ فرمودند تاحال حاضر دوازده هزار تن از ایرانیان بین سنین هیجده و هفتاد سال در این لژیون برای خدمت نامنویسی کرده‌اند .

شاهنشاه خطاب‌بمردم‌هند فرمودند: من برای نخستین بار درسال ۱۹۵۶ ازهند دیدن کردم وبا اشتیاق به دیدارقریب‌الوقوع‌خویش مینگرم و درانتظار دیدن پدیده‌های تازه‌هستم. من میدانم که‌شما به‌ترقیات زیادی نائل آمده‌اید و امیدواریم در این راه همیشه موفق‌باشید وسطح‌زندگی شما بهتر گردد .

مؤسسات مسافربری

بقیه از صفحه اول

سطح شهر تهران با توجه بامکانات مالی‌موسسات آب وبرق‌و تلفن‌وسایر سازمانها تعیین و محدود گردد .

نمایندگان سازمان برنامه ، مهندس مشاور، وزارت کشور ،وزارت آب و برق در مورد نقشه شهر هریك نظرات متفاوتی اعلام و برخی طالب وسعت بیشتر و جمعی دیگرطرفدار محدود شدن مساحت تهران بودند.

حدود شهر

طبق نقشه جامع شهرتهران وتهران بزرك از شمال به شمیرانات ودامنه های البرز ، از غرب به کاروانسرا-سنگی ، واز جنوب به ری و از مشرق به تهران پارس محدود است ولی برای تصویب این حدود تبادل نظر ادامه دارد وتصور نمیرود دراینمورد زودتر از ششماه دیگر توافق حاصل آید .

امروز یك مقام رسمی وابسته به سازمان برنامه و مهندس مشاور به خبرنگار اطلاعات گفت : محل‌استقرار گاراژ های تهران اعم از مسافری و باری مشخص شده و مسئولان امور منطقه گودها راجهت اینکار اختصاص داده‌اند . برای این منظور اراضی گودهاخریداری‌شده وپس‌ازدرختکاری اطراف آنجا کلیه گاراژ های باربری و موسسات مسافربری باین ناحیه منتقل خواهند شد .

این مقام‌گفت: جنوب تهران بوسیله اتوبانی که‌از مهرآباد و در مسیر خیابان فرح خزانه‌احداث میگردد به جاده‌های شمال ، شمالغرب وشمال شرق و جنوب ارتباط پیداکرده وکلیه اتوبوس‌ها و کامیونها ازسراسر کشور باین ناحیه خواهند آمد .

در شرق‌تهران‌نیزبااحداث اتوبانی، راه جنوب شهر بشمال شهر گشوده خواهد شد و باین‌طریق تهران بوسیله یك جاده کمربندی در شرق وغرب و جنوب باکلیه جاده‌ها مربوط شده و حرکت وسائط نقلیه سنگین درمعابر دیگر موقوف خواهد شد .

درنقشه جامع منطقه استقرارگوره ها دراطراف جاده قم و خراسان و مراکز چوب فروشی و آهن فروشی در شرق وغرب تهران تعیین گردیده است .

تسهیلات جدید برای مالکین

بقیه از صفحه اول

معوقه دریافت نماید .

(اعضاء واحدهای سهامی زراعی نیز شامل این مقررات میباشند) .

این‌قبوض بابت آن قسمت از بدهی مالیات های معوقه اراضی مزروعی پذیرفته خواهد شد که تا تاریخ تصویب نهائی لایحه‌قانونی واگذاری اراضی استیجاری ، مالك بدهی‌خود رانپرداخته‌باشد .

این مطلب را صبح امروز آقای ولیان وزیر اصلاحات ارضی وتعاون روستائی دریك مصاحبه مطبوعاتی اعلام داشت واضافه کرد: درصورتی که‌زراعت مکانیزه بدون‌شرکت‌زارع وبوسیله کارگر کشاورزی مورد بهره‌برداری واقع‌شده باشد ، مادام که باین ترتیب مورد بهره‌برداری است از شمول قوانین و مقررات اصلاحات ارضی خارج بوده و علاوه براین باغات میوه ، چای و قلمستان بکشاورزان مجددا بمجلس شورای هائی که عرصه واعیان آنهاکلا ملی عودت داده نشود وزودتر به متعلق بمالك است‌با حقابه معموله تصویب نهائی رسیده‌و بمرحله اجرا کماکان بملکیت مالك باقی خواهد درآید .

ماندو اقدام جدیدی نسبت به‌آنها انجام نخواهد گرفت.

وزیر اصلاحات ارضی افزود ، همچنین آن‌قسمت ازاراضی مزروعی که‌بر اساس‌این‌لایحه‌درسهم مالکین باقی‌خواهد ماند وبصورت مکانیزه و بااستفاده ازکارگر کشاورزی مورد بهره‌برداری قرار میگیرد کماکان درملکیت مالکین باقیمانده ومشمول هیچگونه تکلیف قانونی جدیدی نخواهد بودومالکین مزبور نیز از کلیه کمکها و مساعدتهای دولت دررآه رشد کشاورزی‌بهره‌مندخواهند گردید .

این پیشنهاد به لایحه متمم بودجه که‌هم‌اکنون در مجلس سنا مطرح است اضافه خواهد شد .

اضافه نمودن این ماده به لایحه متمم بودجه بدان منظور است که لایحه واگذاری اراضی استیجاری

تسلیت

سرکار خانم میرمطهری مدیره محترم دبستان کاویان

باناندوه فراوان پیش‌آمد ناگهانی رابسرکار و سایر بازماندگان تسلیت عرض میکنیم .

کارکنان وآموزگاران دبستان کادیان

آ_۳۰۵۸۱

تیمسار سرتیپ میرغفوری

بانهایت تاسف مصیبت وارده را به‌آن سرور گرامی تسلیت عرض می‌نمایم .

آ_۳۰۵۹۵ مهندس حجت‌الاسلامی

جناب آقای مهندس رزاقی

عضو محترم انجمن توان‌بخشی

بدینوسیله نهایت تاسف و همدردی خودرابمناسبت ضایعه‌ای که به‌آن خاندان جلیل وارد آمده است اظهار وبقای بازماندگان را از خدای یکتا مسئلت دارم .

آ_۶۱۰۲۶ **دکترمحمدخزائلی**

درگذشت شادروان محمدحسن امیرافشار راکه ازرجال خدمتگزار و نیکوکار کشور بودند به‌خاندان جلیل آن فقیدسعید تسلیت عرض مینمائیم

پیجار - اکبر یگانه - اوسط‌یگانه

آ_۶۱۰۳۰

دوست عزیزم فیروزه اژدری

مصیبت وارده را صمیمانه تسلیت گفته خودرا در غم شما شریك میدانم .

آ_۶۱۰۴۸ سودابه‌شیدان

فوت نابهنگام بانوقمرنکوئی موجب تاثروتاسف شدید گردید مصیبت وارده را بسرکارسرگردحسین قلی‌نخعی و سرکار سرهنك ایزدی و آقای انصاری‌و خانواده شریف النسب ودکتر جبل‌العاملی تسلیت عرض مینماید .

آ_۳۰۶۵۳ سیدعبدالحسین امامی

جناب آقای مینو

ریاست محترم اداره آموزش و پرورش ناحیه۴

گروه آموزشی و پرورشی راه سعادت وآموزگاران و کارکنان دبستان شماره ۱ راه سعادت مصیبت‌وارده رابجنابعالی صمیمانه تسلیت می‌گویند .

از طرف گروه آموزشی وپرورشی راه سعادت

آ_۳۰۶۶۹ عزیزاله‌حسنی‌اردکانی

دوست عزیز خانم مریم شهدی

مصیبت وارده را بسرکار و خانواده محترم‌تسلیت میگوئیم و خودرا در غم شما شریك میدانیم .

شوکت شرق - پورانداخت خلج‌تهرانی

آ_۳۰۶۵۹

تیمسار سرتیپ میرغفوری

مصیبت وارده را تسلیت عرض میکنیم .

سرهنك قاسمعلی‌آیرملوزاده‌وبانو

آ_۳۰۶۵۵

تیمسار سرتیپ رزم‌آرا

بانهایت تاسف فوت پدر گرامیتان رابحضورتان تسلیت عرض می کنم .

آ_۳۰۶۶۷ اکبرصادقی

تیمسار سرتیپ ابراهیم معتمدی

باکمال تاسف وتاثر مصیبت وارده را ازطرف خود و کلیه همکارانم تسلیت عرض نموده بقاء عمر تیمسار و بازماندگان آن مرحوم را از درگاه ایزد متعال خواهانم .

آ_۳۰۶۶۵ سرلشگر مصطفی امجدی

باکمال تاسف مصیبت وارده را به‌آقای حسین کوشادبیر دبیرستان البرز وخانواده محترم ایشان تسلیت گفته سلامت آن خاندان را مسئلت داریم .

آ_۳۰۶۷۱ دبیرستان‌البرز

تیمسار سرتیپ‌رزم‌آرا

بانهایت تاسف وتالم درگذشت پدر بزرگوارتان راتسلیت عرض میکند .

آ_۳۰۵۹۹ عباس اقبال

یک میلیون و پانصد هزار ریال جواهرات بدون صاحب

ژاندارمری از صاحبان جواهرات به سرقت رفته درخواست کرد که برای دریافت اموال مسروقه خود مراجعه کنند

امروز ناحیه یك ژاندارمری مرکز اطلاع داد که مقداری جواهرات که ارزش آنها بالغ بر یك میلیون و پانصد هزار ریال میباشد ، در پاسگاه ژاندارمری نارمك بدون صاحب مانده است.

اطلاعیه ژاندارمری ناحیه یك مرکز حاکیست که این جواهرات چندی قبل از سارقین «شب رو» توسط مامورین ژاندارمری کشف وضبط گردیده است و چون سارقین آنها را از منازل مختلف سرقت کرده بودند ،نتوانستند نشانی دقیق صاحبان هر یك از این جواهرات رابمامورین بدهند و در نتیجه این جواهرات که قیمت آن هابیش از یك میلیون و پانصد هزار ریال میگردد ، هم اکنون در پاسگاه ژاندارمری نارمك بدون صاحب مانده است !

ژاندارمری ناحیه یك مرکز از کسانی که جواهرات آنها بسرقت رفته تقاضا کرد که با مراجعه به مقامات ژاندارمری ودادن نشانی، و ارائه کاغذ خرید اموال مسروقه خود را دریافت دارند.

این‌ها جواهرات بی صاحب هستند که گفته می‌شود یك میلیون ونیم ریال ارزش دارند .

بااعترافات چهارمین سارق مسلح :

۲۴ کیلو تریاك و ۲ شمش طلا کشف گردید

بدنبال خبر دستگیری سارقین مسلح و اعزام سه نفر آنها بتهران، امروز ژاندارمری خراسان اعلام داشت که یکی دیگر از همدستان سارقین ، دستگیر شده و تحت بازجوئی قرار گرفته و اعتراف نموده است که اموال مسروقه را پس از فروش تبدیل به طلا کرده و از قاچاقچیان افغانی تریاك میخریدند.

این سارق مسلح محل اختفای ۲۴ کیلو تریاك و دو شمش طلا را نیز به ماموران ژاندارمری نشان داده است. چهارمین سارق مسلح بزودی به تهران اعزام میشود تا باتفاق سه نفر دیگر از همدستانش که هم‌اکنون در تهران بسر میبرند در دادگاه نظامی محاکمه شوند .

فروشنده روغن تقلبی زندانی شد

دیروز مردی که قصد فروش یك «مشك» روغن تقلبی داشت دستگیر شد .

این مرد که خود را «عبدالحسین» معرفی کرد ، در پاسگاه ژاندارمری گفت: این روغن را یکی از دوستانم به عنوان «پیش کش» برایم آورده بود ومن چون به آن احتیاجی نداشتم ، قصد فروش آنرا داشتم .

«عبدالحسین» و «مشك» روغن تقلبی برای تعیین تکلیف به دادسرای تهران فرستاده شدو بازپرس دادسرا باصدور قرار بازداشت ، عبدالحسین را زندانی کرد .

زنی برروی پشت‌بام خود را آتش زد

روز گذشته زن شصت‌ساله‌ای، در منزل شماره ۱۰۴ خیابان دوم نیروی هوائی خودرا با نفت آتش زد وساعتی بعد در بیمارستان درگذشت .

ساعت شش بعد از ظهر دیروز ساکنین خیابان دوم نیروی‌هوائی متوجه داد و فریاد زنی شدند که برروی پشت‌بام منزل شماره ۱۰۴ آن‌خیابان ایستاده بود و شعله‌های آتش از سرو رویش زبانه می - کشید .

مردم بادیدن این منظره، فورا جریان‌را به پاسگاه‌ژاندارمری‌نیروی هوائی اطلاع دادند و بلافاصله استوار عباس نژاد رئیس پاسگاه نیروی هوائی ، در محل حاضرشده وزن مزبور را به‌بیمارستان امیراعلم میرساند ولی‌معالجات موثر واقع نشده‌مورد می گذرد .

در تحقیقاتی که پیرامون اقدام این زن که سیاه‌بیگم عزیزی نام داشت بعمل‌آمد ، معلوم گردید که وی‌دست‌به خودکشی‌زده است. سیاه‌بیگم‌با پسرو عروسش زندگی می کرده واز فرصت غیبت پسر و عروسش استفاده کرده لباس خود را آغشته به نفت نموده و برروی پشت‌بام رفته وخودرا آتش‌زده‌است. ماموربن ژاندارمری برای دوشن شدن علت خودکشی سیاه بیگم تحقیقا ت‌خودرا ادامه میدهند .

در ۲۴ ساعت گذشته طی حوادث مختلف درشهرستانها :

هفت نفر کشته شدند

یك پاسبان و همسرش از قربانیان این حوادث بودند

شب گذشته یك اتومبیل ارتشی که از بهشهر به‌طرف ساری‌میرفت در ۶ کیلومتری ساری با فولکس - واگن شماره ۳۷۵۹ تهران ۱۷ که با ۵ نفرسرنشین در حرکت‌بود به شدت تصادف کرد .

خبرنگار مادر ساری گزارش داد : دراین‌واقعه راننده فولکس بنام‌علی مددی که پاسبان بود و همسرش بنام بانوعظمت کشته‌شدند و طفل ۴ساله مقتولین با دونفر دیگر از سرنشینان فولکس‌باسامی قربان وعباس مطلبی‌بسختی مجروح گردیدند و به بیمارستان پهلوی ساری انتقال یافتند.

• یك کشته و پنج مجروح

شب گذشته فولکس واگن شماره ۳۳۵۸ تبریز ۶۴ براندگی جواد زمانی که به اتفاق ۵ نفر سرنشین از بندرعباس عازم کرمان بود در ۳ کیلومتری سیرجان با اتومبیل پنز سواری شماره ۱۷۱۷ تبریز ۶۴ که‌بعلت نقص فنی در کنار جاده متوقف شده‌بود به‌شدت تصادف کرد .

گزارش خبرنگار ما در سیرجان حاکیست : دراین‌واقعه جوادزمانی راننده فولکس واگن کشته و ۵ نفرسرنشین دیگربسختی مجروح گردیدند . مجروحین به بهداری سیرجان انتقال‌یافتند و جنازه‌زمانی نیزتحویل بستگانش شد.

• مرگ عابر

درساعت یازده دیشب اتوبوس مسافربری شماره ۱۹۶۴ تهران ۳۹ به‌رانندگی خسرو مصیبی که‌از تهران بطرف قم در حرکت‌بود در مقابل قهوه‌خانه «کوشك نصرت» باعابر مجهول الهویه‌ای تصادف کرد و باعث مرگش گردید .

تلفات سرما

بنابگزارش خبرنگار مادرمشهد: سرمای شدیدی که از چندروزقبل در اغلب شهرستان های ستان خراسان آغاز شده همچنان ادامه دارد.

شب گذشته بعلت‌سرمای شدید سه نفر باسامی محمدفرزند یحیی ۲۶ ساله ، علی فرزند مرتضی ۲۱ ساله وکودك شش ساله‌ای بنام «احمد گلی» در راه‌باجگیران درگز جان خود را از دست دادند.

مادری متهم شد

امروز یك زن جوان به‌اتهام‌خفه کردن نوزاد خود به دادسرای تهران تسلیم شد .

او که دیروز در یك بیمارستان مجانی وضع حمل کرده‌و۲ قلوزائیده بود متهم است که یکی از ۲ نوزادش را در بیمارستان خفه کرده است .

بازپرس دادسرا پس‌ازچندساعت تحقیق از این زن او را به قید التزام عدم خروج از حوزه قضائی تهران آزاد کرد .

بازپرس اکنون‌درانتظارتشخیص علت مرگ نوزاد توسط پزشکان قانونی است تاتکلیف اتهام‌راروشن سازد .

بزودی ... بزودی ... بزودی

محمدکریم ارباب تقدیم میکند

ایرج رستمی در فیلم

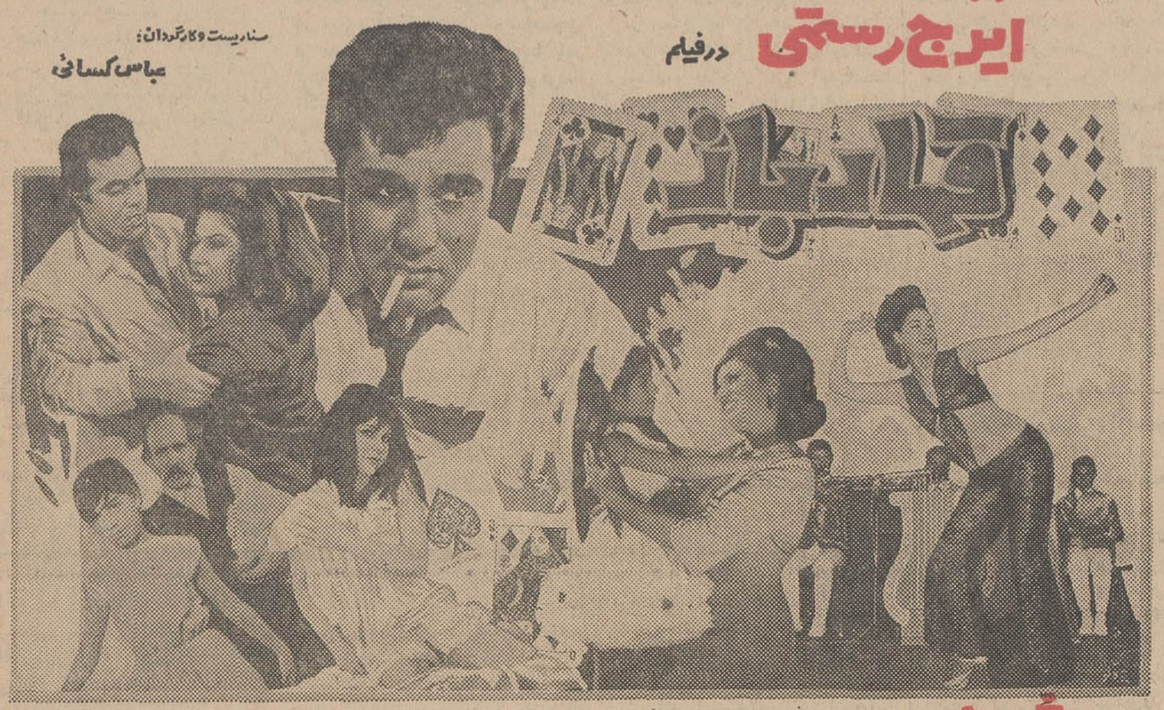

سناریست و کارگردان: عباس کسمائی

باشرکت: شهین علی‌آزاد گهنویی آراسته فیروز یدی جمیله
لیلا فروهر جنتی‌شیرازی سرکوب مجدرضا رفیعی هنگامه و فرانک نیمه‌رنگی

فیلمبرداران: سعید نیوندی کمال مطیعی

آغاز دوم هفته نمایش در سینماهای

انفجار عشقی سرکش و گناه‌آلود

اروپا ـ میامی ـ پاسیفیک

رکس ـ آسیا ـ تیسفون ـ همای ـ سیلوانا

فلور ـ ناتالی ـ کارون ـ ارانوس ـ گلدیس (یوسف‌آباد)

اثری از: سیامك یاسمی

برآسمان نوشته

رنگی سینماسکوپ

بهروز وثوقی خروزان ظهوری

باشرکت: بهادران شیری سون حالتی رجبی آذر
هاله حسن شاهین و ثریا بهشتی

سمفونی: پوریا فیلم
فیلمبرداری: احمد شیرازی

ودرشهرستانها ، سینماهای : متروپل ـ مولن‌روژ (تبریز) فردوسی ـ همای (مشهد) آتلانتیك ـ متروپل (کرمانشاه)
آسیا ـ نیاگارا ـ سعدی (رشت) دنیا (اهواز) ایران ـ متروپل ـ شیرین (آبادان) مترو ـ پارامونت (شیراز) چهار باغ ـ مهتاب (اصفهان)

قصر یخ

جشن کریسمس روی یخ

پنجشنبه ۵ دیماه ۵ تا ۸ بعدازظهر

رقص با ارکستر اعجوبه‌ها ـ بازی ـ مسابقه شیرینی و چای ـ سرگرمیهای مختلف ـ جوائز گرانبها.

برای کسب اطلاعات بیشتر و رزرو بلیط به دفتر باشگاه یا تلفن ۶۲۸۳۹۱ مراجعه فرمائید.

تلویزیون ارنیفون

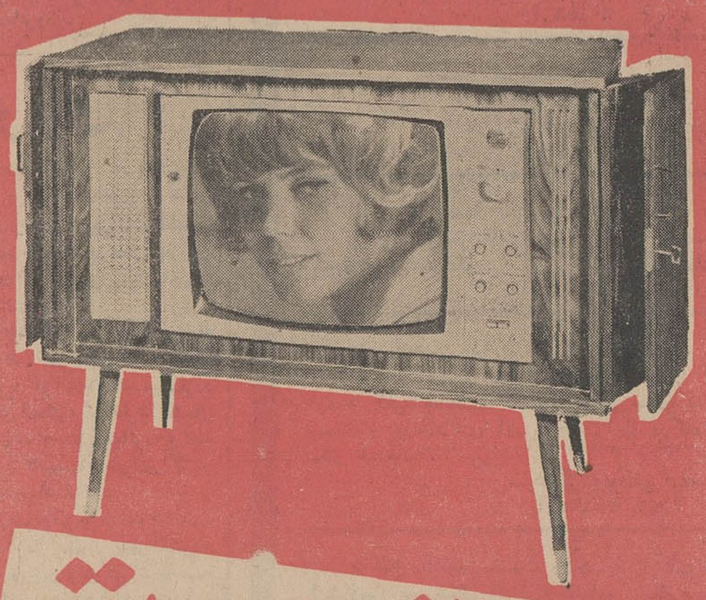

بهتر و برتر

مجالس ترحیم

نمایندگان آذربایجان در مجلس شورای ملی
بانهایت تاسف فوت شادروان آقای تیمورمعین‌زاده فرزند حاجی معین‌التجار اهری رادرلندن باطلاع میرساند مجلس ختم آن مرحوم از ساعت۹تا۱۱ روز پنجشنبه ۵ دیماه در مسجد مجد منعقد خواهد شد .
دکتر شفیع امین ، دیهیم ، دکترعدل ، پزشکی جهانشاهی ، شکیبا ، جوادی ، صدقیانی‌زاده ، دکتر ملکی ، حق‌شناس ، پدرامی ، مهندس فیروزعدل، داوداميني ، مهندس زنجانچی ، دکتر دادفر ، امامی رضوی ، دکتر سعید حکمت ، کریم‌اهری
۱ـ۲ آ_۶۱۰۰۲

بانهایت تاسف فوت شادروان آقای تیمورمعین‌زاده فرزند حاجی‌معین‌التجار اهری را در لندن باطلاع دوستان و همشهریان میرساند . مجلس ختم‌آن‌مرحوم از ساعت ۹تا۱۱ روز پنجشنبه ۵دیماه در مسجدمجد برگزار خواهد شد .
دکتر علی‌اکبر امامی اهری ـ کریم‌اهری
۱ـ ۲ آ_۶۱۰۰۲

بانهایت تاثر و تاسف درگذشت فقیدسعید تیمور معین‌زاده بزرك خاندان معین‌زاده راباطلاع عموم اقوام و آشنایان میرساند. مجلس ترحیم‌آن مرحوم ازساعت ۹تا۱۱ صبح روز پنجشنبه پنجم دیماه در مسجدمجد برگزار خواهد بود مجلس ختم زنانه صبح همانروز در منزل شخصی آن مرحوم واقع در خیابان‌شهبازسه‌راه شکوفه کوچه زارع‌نژاد برقرار است . ضمنا بعداز ظهر همان روز از ساعت ۳تاه مجلس یادبودی در آرامگاه ابدی آن شادروان واقع در امامزاده‌عبدالله برگزار خواهد بود .
رضامعین‌زاده ، سرگرد جوادمعین‌زاده ، سروان هوشنك معین‌زاده ، کاظم معین‌زاده
خانواده‌های :معین‌زاده ، بزازی ، امامی‌اهری، اهری ، مالك ، سلیم‌النفس ، ظاهری ، شهریار ، زرافشار ، حمام‌پور ، صارمی ، فاتحی ، شجاعی ، دکتر دانشی ، دوراندیش ، کرباسی ، بنی‌هاشمی ، بهمرد، صدرالدین ، بابیوردی ، کینان ، قندچی ، شریعتی اهری ، آتاماژور ، محجوب ، عطاریان ، نخجوانی، جاروقچی ، رسولی ، اکبرزاده ، مظفری ، صفریان، وثوقی ، کاسبی ، جلیل‌زاده ، عسگری ، یزدانی ، مقیمی ، زمانی ، غنی‌زاده ، صادقی ، نوبهار ، ممیزی، سوزنی ، شریفی،حیدریان ، نجفلی ، رضائی اهری، دانائی ، آل‌محمدی ، مودب ، کهنموئی ، رهبری ، فرج‌زاده ، جعفری ، راسخی‌زاده ، اربابی ، دادفر ، فرزانه ، شایان ، پناهشاهی ، معصومی‌نیا ، داداش‌زاده نصیراقدم ۱ـ۲ آ_۶۱۰۰۲
بعموم افراد خانواده‌های عزادار بویژه بازماندگان آنمرحوم مصیبت وارده را تسلیت میدهیم

بمناسبت درگذشت ابوی گرام ، آقای حاجی‌عباس افتخاری مجلس ترحیمی از ساعت ۳تاه بعدازظهر روز چهارشنبه ۴۷ر۱۰ در مسجد ناصرخسرو واقع در درب‌اندرون منعقد است از دوستان و آشنایان تقاضا میشود باتشریف‌فرمائی خود روح آن مرحوم را شاد فرمایند .
یداله افتخاری آ_۳۰۶۴۳

مصیبت وارده را بعموم بازماندگان آن مرحوم تسلیت میگوئیم .

فوت مرحوم آقای محمدرضائی را در تفرش باطلاع همشهریان محترم میرساند . بدین‌مناسبت مجلس یادبودی روز جمعه ۶ر۱۰ر۷ ٤از ساعت ۲ونیم تا٤ونیم بعدازظهر در مسجد صاحب‌الزمان واقع در چهارراه عباسی و مجلس ختم زنانه در همان روز و ساعت در خیابان حق‌شناس کوچه حسن‌آباد پلاك ۱+۱۲منعقد است که‌باشرکت در مجلس مزبور روح آنمرحوم را شاد فرمائید .
خانواده‌های : رضائی ، مجبی ، محمدی، آبائی
آ_۳۰۶۴۱
بعموم بازماندگان آن مرحوم مصیبت وارده تسلیت میدهیم

بانهایت تاسف وتاثر درگذشت شادروان احمد ایلخانی راباطلاع خویشاوندان‌ودوستان محترم‌میرساند مجلس ترحیم روز چهارشنبه ٤ دیماه از ساعت ۲تا٤ بعدازظهر در مسجد ارباب محمدصادق واقع درخیابان دلکشا برگزار میشود .
ایلخانی ، بازرجانی ، صلاحی ، کمال‌خانی ، پیروزان ، قادری‌تفرشی ، خداوردیان ، رضائی ، سیف‌اللهی ، قاضی‌مرادی آ_۳۰۶۳۷
بعموم بازماندگان آنمرحوم مصیبت وارده‌راتسلیت میدهیم

باکمال تاثر درگذشت شادروان آقای سیدامان‌اله صفوی را باطلاع اقوام و دوستان و همشهریان محترم میرساند . مجلس ترحیم آن مرحوم از ساعت ۲تا٤ بعدازظهر روز پنجشنبه ۵ر۱۰ر۴۷ در مسجد سلمان خیابان شهباز منعقد می‌باشد .
سیدرحمت‌اله هاتفی‌نژاد ، رضاصفوی ، محمود صفوی ، سیدخلیل‌صفوی‌زاده ، مهندس‌عباس‌حسینی، سیدجمال‌الدین رهگو ، محمود صفوی‌زاده ، غلامرضا شفیعی ، نظام‌هاتفی‌نژاد ، سیدمحمدمیرزا باقری ، احمدنقش ، سیدشمس‌الدین حسینی
آ_۳۰۶۳۱
بعموم بازماندگان آنمرحوم مصیبت وارده‌راتسلیت میدهیم

در مسجد سپهسالار شیراز
بانهایت تاسف و تاثر درگذشت شادروان مادر دکترپرویز حقیقی همکار گرامی رابه‌اطلاع میرساند مجلس ترحیم آن مرحوم روز پنجشنبه ۵دی‌ماه‌ساعت ۳تا ۵ بعدازظهر در مسجد سپهسالار برگزارمیشود.
رئیس دانشگاه‌پهلوی
آ_۶۰۹۵۶
به‌آقای دکتر حقیقی و سایر بازماندگان مصیبت وارده را تسلیت میدهیم

خانواده‌های : نوبهار ، میردامادی ، خاتم‌ساز، حاج عباسقلی ، خوانساری ، آهوئی ، تراب‌انصاری، جباری ، واحدی‌راد ، سماوریان ، آقابابائی ، دکتر حقوقی ، صالح ، نهرودی ، برازنده ، خادم‌العلوم ، مهاجرتهرانی ، جمالی ، جداد
بانهایت تاسف و تاثر درگذشت ناگهانی بانو فاطمه میردامادی متعلقه مرحوم حسین نوبهار و مادر اقایان محسن ـ قاسم ـ مرتضی و مصطفی نوبهاررا باطلاع کلیه فامیل و آشنایان و دوستان میرسانند. مجلس ختم مردانه آنمرحومه‌روزچهارشنبه ۴۷ر۱۰ر۴ از ساعت ۲تا٤ونیم بعدازظهر در مسجد یزدیها واقع در خیابان مختاری (شاهپور) و مجلس ختم زنانه‌همان روز و همان‌ساعت در منزل مرحوم حسین نوبهار واقع در خیابان مختاری شاهپور کوچه صراف پلاك ۳۱ منعقد می‌باشد . آ_۶۱۰۳۸
بعموم بازماندگان بویژه فرزندان آنمرحومه‌مصیبت وارده را تسلیت میدهیم

خانواده‌های : فداپور ، خلعت‌بری ، وطن‌خواه، شاکری ، بنکدار ، کامران ، آهنچی، مسجی، اکبری، یوسف‌زاده ، جوهری ، شیرون ، گلرخی، امیراصلانی دکتر مسعود انصاری ، مفرد، زاهدی ، ورهرام، عزیزی
باکمال تاسف و تاثر فوت سرهنك یوسف‌فداپور بزرك‌خاندان فداپور راباطلاع کلیه دوستان و اقوام میرسانند . مجلس ترحیم فقیدسعید روز چهارشنبه٤ دیماه از ساعت ۳تاه بعدازظهر در مسجد فخرالدوله واقع در دروازه شمیران و مجلس ختم زنانه همان روز و همان ساعت در منزل آنمرحوم واقع درخیابان‌هدایت خیابان ولی‌آباد پلاك ۳٤ منعقد خواهد بود .
آ_۳۰۳۱۷
مصیبت وارده را بعموم بازماندگان آن‌مرحوم تسلیت میدهیم

بانهایت تاسف درگذشت شادروان محمدمکی پدر آقای عباس مکی‌دبیر سفارت شاهنشاهی ایران‌در لندن را باطلاع میرساند . مجلس ترحیم آن‌مرحوم روز چهارشنبه چهارم دیماه جاری از ساعت ۹الی۱۱ صبح در مسجد مجد منعقد خواهدبود .
وزارت امورخارجه
۲ـ۲ آ_۶۰۸۰۸

بسمه تعالی
بانهایت تاسف درگذشت مرحوم سیدمحمدمکی فرزند حجةالاسلام آقاسیدعلی‌اکبر مکی و پدرگرامی آقایان مصطفی ـ دکتر اسمعیل ـ عباس ـ ابراهیم مرتضی ـ مجتبی (مکی) را باطلاع بستگان و دوستان و آشنایان میرساند .
الاحقر حاج‌میرزاخلیل کمرهٔ ، حاج‌سیدعلی خلیلی عراقی ، محمدتقی‌صدراراکی ، حاج سیدمحمد خلیلی عراقی
۲ـ۲ آ_۳۰۵۲۵

بمناسبت درگذشت شادروان محمدمکی پدر سرکار سرهنك دکتر مکی مجلس تذکری ازساعت ۹الی ۱۱ صبح روز چهارشنبه چهارم‌دیماه‌در مسجدمجد برگزار میشود .
مدیر کل بهداری ارتش شاهنشاهی
سرلشگر دکتر اصلانی
۲ـ۲ آ_۶۰۸۰۸

اداره بهداری نیروی زمینی شاهنشاهی درگذشت شادروان محمدمکی پدر سرکار سرهنك‌دکتراسمعیل مکی را باطلاع میرساند . مجلس ختم فقیدسعید روز چهارشنبه ٤دیماه ساعت ۹الی ۱۱ صبح درمسجدمجد برگزار می‌شود .
رئیس اداره بهداری نیروی زمینی شاهنشاهی
۲ـ۲ آ_۳۰۵۲۵ سرتیپ دکترپروانه

بانهایت تاسف درگذشت شادروان محمد مکی ابوی ارجمند جناب آقای مصطفی مکی‌همکار عزیز فرهنگی را باطلاع کلیه دوستان و همکاران فرهنگی میرساند . مجلس ختم آن فقید سعید از ساعت ۹تا ۱۱ صبح روز چهارشنبه‌چهارم‌دیماه در مسجد مجد منعقد می‌باشد .
رئیس اداره آموزش و پرورش ناحیه ٤ تهران ـ مینو
۲ـ۲ آ_۶۰۸۰۸

بانهایت تاسف درگذشت شادروان محمد مکی پدر ارجمند آقای عباس مکی همسر خواهر خودرا باطلاع بستگان و آشنایان میرساند . مجلس ختم‌آن مرحوم روز چهارشنبه چهارم دیماه از ساعت ۹الی۱۱ صبح در مسجد مجد منعقد می‌باشد .
۲ـ۲ آ_۳۰۵۲۵ منوچهرپرتو

بانهایت تاسف درگذشت آقای سیدمحمدمکی پدر گرامی جناب آقای دکتر سیداسمعیل مکی را باطلاع دوستان و آشنایان میرساند . مجلس ختم مردانه آنمرحوم روز چهارشنبه چهارم دیماه ازساعت ۹تا۱۱ صبح درمسجدمجد و مجلس ختم زنانه ازساعت ۹الی ۱۱ صبح روز پنجشنبه پنجم دیماه در خانقاه صفی‌علیشاه منعقد است .
دکتر منصور آمیغی ، دکترمحمدابراهیم رحمانی‌فرد، دکتر سیدکاظم شمس ، یداله فیروزیان ، دکتر کیومرث قاسم‌زاده ، برادران ماهفر ، دکتر مصطفی نراقی ، دکتر نصراله نقشینه،دکتراسمعیل‌هاشمی‌نژاد
۲ـ۲ آ_۶۰۸۰۸

خانواده‌های : مکی ، ستوده ، سرداری ، قوام‌زاده پرتو ، خاقانی ، خلیلی ، سیار ، کاویانی ، پناهی ، شادور ، آریابد، کاظمی، صامتی، اشراقی، ادیب‌زاده خزائلی ، طباطبائی
بانهایت تاسف درگذشت سیدمحمد مکی راباطلاع بستگان و دوستان و آشنایان میرساند . مجلس‌ترحیم مردانه آنمرحوم روز چهارشنبه چهارم دیماه از ساعت ۹الی ۱۱ در مسجد مجد و مجلس زنانه روز پنجشنبه ۵دیماه ۹الی۱۱ صبح در خانقاه صفی‌علیشاه منعقد می‌باشد .
۲ـ ۲ آ_۳۰۵۲۵

بمناسبت درگذشت خانم مافی مجلس ترحیم‌از ساعت ۳تاه بعدازظهر هفتم دیماه در مسجدنوشهر برگزار می‌باشد .
رحمت‌اله‌مافی
آ_۳۰۶۶۳

بدینوسیله فوت شادروان حاج‌غلامحسین آذرمنش ابوی بزرگوار آقای محمدآذرمنش مدیر عامل‌شرکت سهامی آبیاری وواحد آب همدان را باطلاع میرساند مجلس ختم آن سعیدفقید از ساعت ۳تاه بعدازظهر روز چهارشنبه چهار دیماه در مسجد مجدمنعقدخواهد بود .
سازمان آب منطقه‌ای تهران
آ_۳۰۴۳۵

بمناسبت درگذشت مرحوم حاج‌غلامحسین آذرمنش پدر بزرگوار جناب آقای مهندس محمد آذرمنش مجلس فاتحه از ساعت ۳تاه بعدازظهر روز چهارشنبه چهارم دیماه ۱۳۴۷ در مسجد مجد منعقد می‌باشد .
سیدابوالحسن قشارکی طباطبائی

نمایندگان فرمانداری کل همدان در مجلس شورای ملی باکمال تاسف‌فوت‌شادروان حاج‌غلامحسین آذرمنش پدر جناب آقای مهندس محمدآذرمنش‌مدیر عامل شرکت سهامی آبیاری و واحد آب همدان را باطلاع دوستان و آشنایان میرساند . مجلس ختم‌آن سعیدفقید از ساعت ۳تاه بعدازظهر روز چهارشنبه چهارم دیماه جاری در مسجد مجد منعقد می‌باشد.
هما زاهدی ، پرفسور مخبر فرهمند ، مهندس برومند ، مهندس معینی‌زند ، مهندس صائبی،مهندس اردلان ، مروتی

باکمال تاسف درگذشت مرحوم حاج‌غلامحسین آذرمنش ابوی بزرگوار دوست عزیزمان جناب آقای مهندس محمد آذرمنش را باطلاع میرسانند . مجلس ختم آن‌سعید فقید از ساعت ۳تاه بعدازظهرروز٤شنبه چهارم دیماه جاری در مسجد مجد منعقد میباشد .
دکتر ابطحی ، حسینعلی حجازی ، مهندس‌ابطحی، انوشیروان اشرف ، مهدی‌نور ، حسن اسدی ، داود وکیل‌گیلانی ، مهندس سلطان‌پور ، مهندس‌زندوکیل سرگرد محمد قادسی ، سرگرد جواد معین‌زاده ، ناصر مافی ، چنگیز ایران‌نژاد ، منوچهر حقیقی ، هوشنك ادیب‌زاده ، ابوالفضل آزرمی ، پاشا امیری، حسینعلی مقیمی

خانواده‌های : آذرمنش ، گوهری ، محمدی ، صفائی ، صفی‌نیا ، مهدی ، ابراهیمی ، قاسمی،حشمتی کاظمی ، آذرشین ، منتظمی :
باکمال تاسف درگذشت مرحوم حاج‌غلامحسین آذرمنش پدر بزرگوار آقایان دکترعلی‌اکبرو‌مهندس محمد آذرمنش را باطلاع میرسانند . مجلس ختم آن سعیدفقید از ساعت ۳تاه بعدازظهر روز چهارشنبه چهارم دیماه جاری در مسجد مجد منعقد میباشد .
آ_۳۰۴۳۷
به‌آقایان دکترعلی‌اکبر و مهندس محمد آذرمنش وسایر بازماندگان آنمرحوم مصیبت وارده راتسلیت میدهیم

خانواده‌های : عامری ، یگانه ، احمدی‌زاده ، یزدانبخش ، طباطبائی ، مهدی‌زاده ، حسینی، رشتی، عسکری ، روح‌اللهی ، شجاعی ، بهرامی ، رمضان‌زاده اسمعیلی ، باقری ، مرتضی‌زاده ، کشاورز ، کاظمی، جعفرزاده ، حسن‌زاده ، خدابخشی ، محمدی،رضازاده جمالی ، اقبالی ، شمسائی ، عرب‌زاده ، امیرحجازی، شیخ‌الاسلامی ، نصراله‌زاده ، رشیدی
بانهایت تاسف وتاثر درگذشت‌شادروان‌سهراب عامری را باطلاع بستگان و دوستان‌وهمشهریان‌محترم میرسانند . مجلس ترحیم مردانه روز چهارشنبه‌چهارم دیماه از ساعت ۲تا٤ بعدازظهر در مسجد حاج‌ابوالفتح واقع در میدان شاه و ختم زنانه در همان روز وساعت در منزل عامری خیابان‌ری خیابان‌صفاری کوچه‌نقاشها پلاك۱۱۳ منعقد خواهد بود.
آ_۳۰۶۰۱
مصیبت وارده را بعموم بازماندگان آن مرحوم تسلیت میدهیم .

بانهایت تاسف درگذشت مرحومه بانوکشورمراد (جلاوند) همسر مرحوم سیدجمال‌الدین تیموریان را باطلاع میرساند . مجلس ختم مردانه از ساعت ۱۳الی ۵ بعدازظهر روز چهارشنبه ٤ر۱۰ر۴۷ در مسجد قائم واقع در منعه‌ی شمالی چهارراه سیدعلی‌ومجلس ختم زنانه در همان روز درمنزل آنمرحومه برگزارمیگردد.
خانواده‌های : جلاوند ، اسدی افشار ، پیردوست محمدابراهیم ، گرامی ، تیموریان ، ابراهیمی،توکلی درستکردار ، یادگاری ، انصاری
آ_۳۰۶۱۱
بعموم بازماندگان آنمرحومه مصیبت‌واردتسلیت میدهیم

سپاسگزاری

بدینوسیله از تیمساران معظم و سروران ودوستان گرام که در تهران در مجلس‌ختم‌مرحوم‌مغفور آقاسید جوادتولیت‌رضوی و همچنین ازسروران عزیز و اقوام‌و اشنایان گرامی که در شهرستان ساوه در مجلس ختم ودر قم در شب هفت آنمرحوم شرکت فرموده‌اند بی‌نهایت سپاسگزار و چنانچه بواسطه تالمات روحی موفق‌بشرفیابی و غرض تشکر حضوری نشویم معذرت خواسته و بقای عمر سروران گرامی را از خدای‌متعال خواستاریم .
خانواده‌های : رضوی ووابستگان
آ_۳۰۵۹۳

تشکرواعتذار
از ذوات محترم و سروران عظام و علمای اعلام مخصوصا حضرات آیت‌اله‌العظمی جناب آقای حاج شیخ‌باقر محسنی که در مراسم تشییع و مجلس‌ترحیم برادرم در ملایر شرکت‌فرموده‌اندصمیمانه‌سپاسگزاری نموده و چون الزام بتعجیل در مراجعت به طهران‌مانع شرفیابی و عرض تشکر حضوری گردید بدینوسیله از کلیه همشهریان و دوستان گرامی پوزش طلبیده و توفیق همگی را از خداوند متعال مسئلت دارم .
اسمعیل شایگان
آ_۶۱۰۳۲

ضمن تشکر از کلیه خویشاوندان و دوستان‌گرام که با حضور خود در مراسم تشییع و مجلس ترحیم شادروان تیمسار شاهین‌نوری موجبات تسلی خاطر خانواده آنمرحوم را فراهم کرده‌اند باطلاع میرساند که طبق وصیت فقیدسعید هزینه شب هفتم و چهلم بمصرف امور خیریه خواهد رسید .
علیرضا شاهین‌نوری
آ_۳۰۵۹۱

خاندان‌شریعت‌زاده ـ مشاور و بستگان‌صمیمانه‌ترین احساسات حق‌شناسی و سپاسگزاری رابه‌حضور کلیه ذوات محترمی که ابراز تفقد نموده در مراسم تشییع و مجالس ترحیم شادروان شریعت‌زاده احمد مشاور شرکت فرموده‌اند تقدیم واز خداوند متعال سلامت و سعادت سروران ارجمند را مسئلت مینمایند .
آ_۳۰۶۹۵

تسلیت

بااندوه فراوان درگذشت شادروان سیدعبدالکریم میرمحمدصادقی پدر تیمسار سرتیپ رزم‌آراء را به خانواده‌های رزم‌آراء بویژه تیمسار سرتیپ رزم‌آراء تسلیت گفته بقای عمر بازماندگان وشادی روان آن شادروان رااز درگاه آفریدگار یکتا خواستار است.
ستاد بزرك ارتشتاران
آ_۶۱۸۰

بااندوه فراوان درگذشت شادروان عبدالعلی زنجانی رابخانواده زنجانی بویژه تیمسار سپهبدداوری تسلیت گفته بقاء عمر بازماندگان وشادی روان آن شادروان را از درگاه آفریدگار یکتا خواستاراست.
ستادبزرك ارتشتاران
آ_۶۱۰۱۸۲

تیمسار سرتیپ میرغفوری
مصیبت وارده را به‌آن تیمسار صمیمانه تسلیت عرض مینماید .
سرهنك آرامی
آ_۳۰۶۳۹

دوست عزیز سرکار سرگرد ستاد جوادمعینی‌زاده
درگذشت ناگهانی پدر گرامی را از صمیم قلب بشما و کلیه بازماندگان تسلیت میگوئیم .
سرگرد ستاد عباس‌داودی ، سرگرد ستادامیری سرگرد ستاد امیرسلیمانی ، سرگرد ستاد خلیل‌پور سرگرد ستادعباس وزیری
آ_۶۱۰۶۶

مصیبت وارده را بخانواده‌های محترم مطهری و میرمطهری بخصوص سرکار سروان‌منوچهر میرمطهری تسلیت می‌گویم .
سرهنك حسن‌امامی
آ_۶۱۰۱۰

مصیبت وارده را بخانواده‌های محترم مطهری و میرمطهری بخصوص سرکار سروان‌منوچهر میرمطهری تسلیت می‌گویم .
سرهنك حسن‌امامی
آ_۶۱۰۱۰

آقای احمد رستمی دانشجوی دانشکده‌پزشکی‌اصفهان
باکمال تاسف مصیبت وارده درگذشت پدرتان را تسلیت عرض نموده وبقای عمر آنجناب و خانواده محترم را خواهانم .
بهداری‌کل لرستان ـ خرم‌آباد ـ یزدانی
آ_۶۰۹۵۸

سرکار سروان میرمطهری
افسران ـ درجه‌داران ـ کارمندان وهنرجویان و مدیریت آموزش هنرستان صنایع نظامی مصیبت وارده را بسرکار وفامیل محترمتان تسلیت میگویند.
سرهنك گردانی‌فر
آ_۶۱۰۳۴

جناب آقای میرشیخ‌رضائی
باکمال تاسف وتاثر مصیبت وارده را بجنابعالی وآقایان حسام ـ ناصر و حسین شیخ‌رضائی تسلیت عرض مینمایم .
شعبان نیك‌صفت
آ_۶۱۰۳۴

تیمسار سرتیپ حسین رزم‌آرا
مصیبت وارده را تسلیت عرض میکنم .
سرتیپ یزدی
آ_۳۰۶۴۹

یادبود

مراسم شب هفت شادروان آقای سیدعبدالکریم میرمحمدصادقی بجای آرامگاه محمدی مندرج در آگهی ختم عصر پنجشنبه پنجم دیماه از ساعت۲ونیم تا٤ونیم در آرامگاه خزانه (قسمت‌مردانه) و آرامگاه درخشان (قسمت زنانه)واقع در مجاورت درورودی ابن‌بابویه نزدیك به‌آرامگاه سپهبدشاه‌بختی برگزار میشود .
خانواده میرمحمد صادقی ـ سرتیپ‌رزم‌آرا
۱ـ۲ آ_۳۰۶۱۵

بمناسبت چهلمین روز درگذشت شادروان‌پرویز چیت‌ساز مجلس یادبودی از ساعت ۲ونیم تا ٤ونیم‌بعد ازظهر روز پنجشنبه پنجم دیماه درابن‌بابویه آرامگاه شکروی برپاخواهد بود بدین‌مناسبت از کلیه‌دوستان و آشنایان دعوت میشود باشرکت در مراسم مزبور روح فقیدسعید را شاد فرمایند .
خانواده‌های : چیت‌ساز ـ جورابچی
آ_۳۰۵۸۵

بقیه آگهی های ترحیم و تسلیت
در صفحات ٤ و ۲۰ و ۲۱
چاپ شده‌است

اطلاعات ۱۳۰۴

سه‌شنبه
چهارم شوال ۱۳۸۸
شماره ۱۲۷۷۲

تشکیل جلسه هیئت امنای انجمن ملی اولیاو مربیان

هیئت امنای انجمن ملی اولیاءومربیان بعداز ظهردیروز بریاست سرکار علیه بانو فریده دیبا تشکیل جلسه دادوبامور جاری خود رسیدگی نمود درجلسه‌دیروز این انجمن گزارش فعالیت های سال آینده، تشریح گردید انجمن ملی اولیاء ومربیان که عضویت فدراسیون جهانی مدارس‌واولیاء مربیان را دارد مدت یکسال است که تشکیل شده و ریاست عالیه آن‌را والاحضرت شاهدخت شهناز پهلوی عهده‌دار هستند

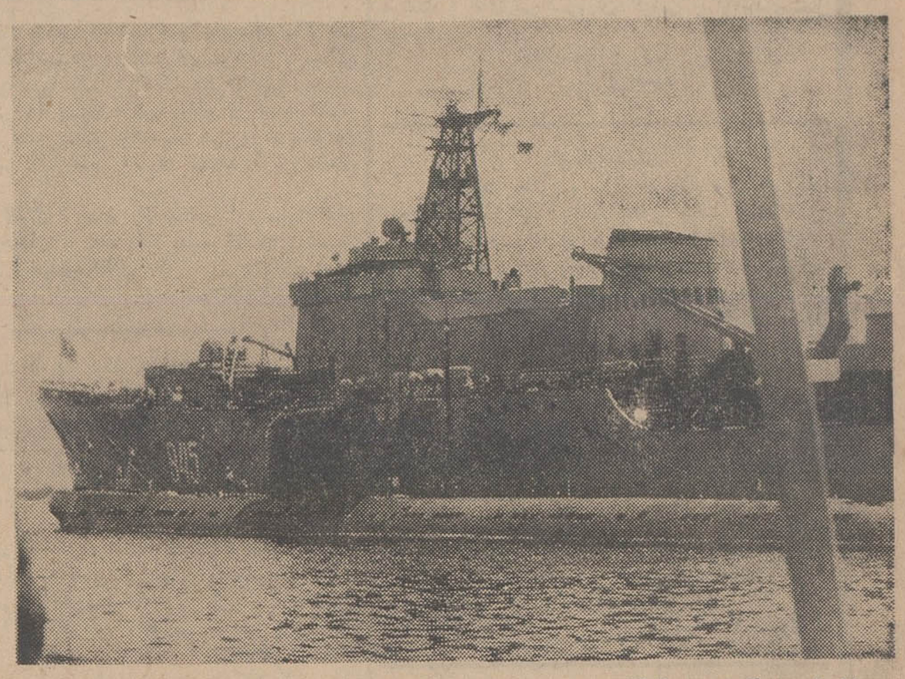

اخیرا چند کشتی از ناوگان شوروی وارد آبهای کشورافریقائی تانزانیا شدند تا یك‌دیداردوستانه بعمل آورند .
غربی ها این‌اقدام شوروی راگام تازه‌ای برای افزایش نفوذ مسکو درافریقامیدانند .
دراین عکس یکی‌از کشتی‌های شوروی درساحل تانزانیا دیده می‌شود .

بزرگترین پل خط آهن

روی دره قطور نصب‌میشود

قطعات فلزی بزرگ‌ترین پل‌ایران تایکماه دیگرازامریکابه آذربایجان حمل میشود . این پل فلزی برروی دره عمیق «قطور» نصب خواهد شد و راه‌آهن ایران - ترکیه از روی پل مزبور خواهد گذشت .

وزارت راه اعلام کرد که طول این‌پل چهارصدوپنجاه متر و قوس مرکزی و دهانه‌پل دویست‌وسی‌وسه متر بوده و ارتفاع آن‌از کف‌رودخانه یکصدوسی متر است . اهمیت و عظمت پل قطور در مقام مقایسه با پل ورسك که درحال حاضر قوس آن شصت متر میباشد معلوم می گردد .

پس از پایان ساختمان این پل رشته راه‌آهن ایران‌وسیله خط‌آهن با اروپا ارتباط پیدا میکند .

راه‌آهن‌دولتی‌از هم‌اکنون‌مقدمات خرید دهها لکوموتیو دیزل برقی و دویست واگن رافراهم کرده است.

قیمت آپارتمانهای دولتی

در فرصت شرقی ، ۱۲۰ تا ۱۵۰ هزار تومان تعیین شد

قیمت آپارتمان‌های‌فرصت شرقی که بعنوان اولین گروه از اپارتمان های دولتی قرار است تا آخر اسفند ماه به خریداران تحویل شود ، تعیین گردید .

همانطوری که قبلا اطلاع دادیم در فرصت‌شرقی ۴۰ دستگاه آپارتمان شامل ۱۶ دستگاه آپارتمان پنج اطاقه که زیربنای هر دستگاه آن ۱۸۰ مترمربع و ۲۴ آپارتمان چهار اطاقه که‌زیربنای‌هردستگاه آن ۱۶۰ متر مربع میباشد بنا شده است .

قیمت این آپارتمان ها از طرف سازمان مسکن پس از بررسی های لازم هر دستگاه آپارتمان ۴ تا ۵ اطاقه ، بمبلغ ۱۲۰ تا ۱۵۰ هزار تومان تعیین شده است که ازمبلغ مزبور سی‌درصد آن در آخراسفند ماه و هنگام تحویل ، یکجا و نقدا دریافت میگردد وبقیه‌قیمت آپارتمان ها به اقساط ۱۲ ساله با بهره هفت‌درصد دریافت میشود .

درآپارتمانهای مذکوروسایل آسایش یك خانواده‌تعبیه‌شده‌است . شرایط فروش این آپارتمان ها در هفته‌اول بهمن ماه اعلام خواهد شد ، ولی گفته میشود که بیشتر آپارتمان‌های فرصت شرقی به کارمندان دولت که فاقد مسکن میباشند فروخته‌می شود .

خبرنگار ما اضافه میکند : باین ترتیب برای خرید آپارتمان های چهار اطاقه ۳۶ هزار تومان نقدا دریافت شده و بقیه در مدت ۱۳ سال بابهره هفت‌درصد ماهیانه‌حدود هشت هزار ریال باید بازپرداخت شود .

درمورد آپارتمان های پنج اطاقه که قیمت‌آن ۱۵۰ هزار تومان درنظر گرفته شده پیش‌قسط ۴۵ هزارتومان و دریافتی ماهیانه کمی کمتر از هزار تومان خواهد بود .

فقط ۲ روز دیگر

فرصت دارید
تابا افتتاح حساب تشکیل سرمایه در هریك از شعب بانک عمران در قرعه کشی جایزه یکصد هزار تومان وام ده ساله بدون بهره این ماه شرکت جوئید

HAWI LUX
هاویلوکس
معتبرترین نام در صنعت رنگسازی

پیانو پتروف
برنده نشان عالی ازنمایشگاه پاریس و بروکسل
مدلهای ۱۹۶۹ تلفن ۲۲۲۵۹ - ۶۱۲۹۱۷
۱-۲ آ-۳۰۲۰۵

اطلاعیه
بانک رهنی ایران
در تعقیب اطلاعیه قبلی ودرپاسخ سئوالاتی که‌عده‌ای از مشتریان محترم ا زاین‌بانك نموده‌اند بدینوسیله مجددا باطلاع‌عموم میرساند که بهره وام های پس‌اندازمسکن‌برای کسانی که تا این تاریخ حساب پس‌انداز مسکن در این بانك افتتاح کرده‌اند ویاتاپایان اسفند۱۳۴۷ دریکی از شعب‌این بانك اقدام‌به افتتاح حساب نمایند بر اساس همان تعرفه کنونی خواهد بود و افزایش نرخ بهره‌شامل حال این عده از مشتریان نخواهد شد .
بانك رهنی ایران

دهم دیماه
بزرگترین شب نشینی سال
با شرکت هنرمندان مشهور
مهستی
رامش پرتو رسائی
وارکستر معروف جاز
ربلز
همراه با عملیات جالب پروفسور شاندو - رقصهای محلی
بهای بلیط برای هرنفر باشام مخصوص ۶۰۰ ریال
برای تهیه کارت ورزرو جا بدبیرخانه انجمن دوشیزگان و بانوان - خیابان بهار شمالی
نمبر تلفن ۷۶۴۹۸۴ - ۷۵۶۸۳۱ مراجعه فرمائید

روزنامه فردا
فردا منتشر میشود

روزنامه دیپلمات
چهارشنبه ها خواندنی است

حراج - حراج
حراج فصل مزن‌تر ازامروز شروع شد
اول روزولت طبقه فوقانی بانك صادرات
تلفن ۷۵۶۰۳۵
۱-۲ آ-۳۰۲۷۱

چین‌چیلا
طالبین خرید چین‌چیلا آلمانی نوع اعلا به‌نمایشگاه‌چین‌چیلا ایران و آلمان خیابان ایرانشهر شماره ۱۶۲ تلفن ۶۱۲۱۲۷ و ۴۲۳۸۰ مراجعه نمائید.
۱-۲ آ-۲۹۹۲۵

دکتر مهرعلی خلعتبری
بیماری های مجاری ادرار و آمیزشی خیابان پهلوی اول جامی‌از ۴ تا ۸ بعداز ظهر تلفن ۴۸۹۰۰
آ-۶۰۸۹۴

مسابقه فوتبال ترنشین باعقاب
ساعت ۴ بعد از ظهر چهارشنبه ۴ دیماه ۴۷
استادیوم امجدیه

قابل توجه داروسازان ایران
مجمع عمومی فوق‌العاده جامعه داروسازان ایران
پیرو تصمیم هیئت مدیره و طبق اساسنامه ، مجمع عمومی فوق‌العاده جامعه داروسازان ایران (پیرو آگهی مورخه ۱۹ر۹ر۴۷) درروز جمعه ششم دیماه ۱۳۴۷ در سالن ستاره‌بلوار واقع در خیابان بلوارالیزابت جنب سینما بلوار ساعت ۲ بعداز ظهر تشکیل میشود.
دستور جلسه : بررسی و تصویب اساسنامه جدید .
خواهشمند است بادردست‌داشتن کارت عضویت دراین‌جلسه حضور بهمرسانید .
هیئت مدیره جامعه داروسازان ایران

در جلسه ماهانه داروسازان
جلسه ماهانه داروسازان در روز شنبه هفتم دیماه ۱۳۴۷ ساعت ۷ونیم بعدازظهر در محل جامعه داروسازان ایران تشکیل میشود.
دستور جلسه بشرح زیر است :
الف - سخنرانی همکار محترم جناب آقای دکتر ایرج‌لاله‌زاری استاد دانشکده داروسازی تهران تحت‌عنوان (پیشرفت‌های‌علمی واجتماعی داروسازان) .
ب - نمایش فیلم جالب علمی بزبان فارسی تحت عنوان : (مکانیسم‌درد) .
ج - بحث‌آزاد .
از همکاران محترم خواهشمند است در جلسات فوق‌حضور بهمرسانند .
هیئت مدیره جامعه داروسازان ایران

آگهی استخدام پرستار
شرکت ملی نفت ایران برای خدمت در آبادان به یکنفر پرستار بانو یا دوشیزه با مشخصات زیر نیازمند است :
۱- دارا بودن درجه لیسانس دررشته‌پرستاری
۲- داشتن حداقل ۵ سال سابقه خدمت.
۳- آشنائی بزبان انگلیسی .
۴- سن بین ۳۰ الی ۴۰ سال
۵- شاغل‌نبودن درسازمانهای‌دولتی‌ووابسته بدولت .
متقاضیان واجد شرایط با در دست‌داشتن مدارك تحصیلی و سوابق‌کار در روزهای اداری بین ساعت ۸ الی ۱۲ صبح به اداره استخدام شرکت ملی نفت واقع در خیابان سپهبدزاهدی کوچه شریف مراجعه نمایند .
آ-۶۰۵۳۸ ۱-۲

قابل توجه پزشکان محترم و داروخانه‌ها
اولترالان (محتوی فلوئوکورتولون، کورتیکوئید جدید وکلمیزول هکزاکلروفن، مادهٔ ضد باکتری)
پماد پوستی جدید وبسیار موثر شرینك آلمان بااثردو مرحله‌ای فوری ومداوم وارد شد .
۲-۱ آ-۳۰۵۰۱

فقط ۲ روز دیگر
فرصت دارید که دریکی ازشعب بانک بازرگانی ایران حساب پس انداز افتتاح فرمائید
یک میلیون تومان جوایز نقدی درانتظار شما است
جایزه ممتاز بانک بازرگانی ایران بیشترین مبلغی است که تاکنون بعنوان جایزه ممتاز درنظر گرفته شده است