سال سی‌وچهارم ـ شماره ۱۰۰۵۶ | یکشنبه شانزدهم آبان ماه ۱۳۳۸ | تکشماره دوریال‌ونیم

اطلاعات

۲۴ صفحه

ناصر خواهان الحاق عراق بسرزمین خود نیست

ناصر گفت : مابه‌ملیت‌مستقل‌عراقی‌قائلیم‌ومقصودازوحدت اعراب همبستگی‌میان‌کشورهای‌عربی‌است

قاهره ـ عبدالناصر ضمن مصاحبه‌ای به مخبر نیویورك تایمز گفت به وجود یك ملیت مستقل عراقی قائل است و مقصود از وحدت اعراب فقط همبستگی بین کشور های عربی است .

قسمت ها ی‌مهم مصاحبه بشرح زیر جریان یافت :

س ـ آیا امکان حسن تفاهم بین شما و سرتیپ عبدالکریم‌قاسم وجود دارد ؟

ج ـ اختلاف من و قاسم مسئله سوء تفاهم واز این قبیل حرفها نیست . انقلاب سال گذشته عراق برای آزاد شدن آن کشور ازقید استعمار وایجاد وحدت ملی و جلوگیری از نفوذ عناصر مخرب برپا شده بود ولی متاسفانه جریان کار ها باین صورت در نیامد واکنون باید بحال طبیعی خود باز گردد . با استفاده از این انقلاب کمونیست های فراری بعراق باز گشتند آنها میخواهند عراق‌را پایگاه کرده بر سایرملل‌عربی‌مسلط‌شوند وماناچاربودیم که‌بااین خطر بمقابله بپردازیم

بقیه درصفحه ۲

ساعت ده صبح فردا

رئیس‌جمهوری‌پاکستان وارد تهران میشود

شاهنشاه درفرودگاه مهرآباد از میهمان‌عالیقدر خود استقبال میفرمایند

مارشال ایوب‌خان ظهر فردا باشاهنشاه ملاقات میکند .

مارشال محمد ایوب خان رئیس جمهوری پاکستان ساعت ده صبح فردا باتفاق سیزده نفر همراهان که وزیر کشور ومعاون ومدیرکل وزارت خارجه و رئیس سازمان امنیت واطلاعات پاکستان از جمله همراهان خواهند بود واردفرودگاه مهرآباد خواهد شد .

یك گروه‌هواپیمای جنگی نیروی هوائی شاهنشاهی هواپیمای حامل رئیس جمهور را از مرز ایران استقبال خواهد نمود .

فرودگاه مهرآبادوخط‌سیر مارشال ایوب خان با پرچمهای دو کشور تزئین شده است .

اعلیحضرت همایونی در فرودگاه

بقیه درصفحه بیست‌ویکم

بمناسبت سفر مارشال ایوب‌خان رئیس‌جمهوری پاکستان بایران

اعلامیه دربار شاهنشاهی

این‌اعلامیه دیشب ازطرف‌سخنگوی دربارشاهنشاهی‌انتشاریافت: نظر بعوالم دوستی و مودت بین دو کشور پاکستان و ایران وحسب دعوت اعلیحضرت همایون شاهنشاه حضرت مارشال محمدایوب‌خان رئیس جمهوری پاکستان در روز دوشنبه‌هفدهم آبانماه ۱۳۳۸ برای مدت ده روز بایران مسافرت خواهندفرمود.

وزیر دربار شاهنشاهی ـ حسن علاء

جریان روز

مارشال پاکستان | حق و قدرت

سرمقاله وتفسیرجهان را درصفحه دوم مطالعه فرمائید

جزئیاتی از برنامه سفر آیزنهاور بایران

ازطرف‌دولت‌اعلامیه‌ئی درزمینه سفرکوتاه آیزنهاور بتهران انتشار خواهد یافت

نیویورك‌تایمز مینویسد : سفر آیزنهاور بتهران وآنکارا نشانه قدردانی آمریکا ازاتحاد ایران وترکیه باغرب است

امروز مقامات وزارت امورخارجه اظهار داشتند که هنوز مدت دقیق توقف رئیس جمهوری آمریکا درتهران بدولت ایران اطلاع داده نشده‌است.

این مقامات اظهارمیدارند که‌بمجرد معلوم شدن ساعت ورود و مدت‌توقف رئیس جمهوری آمریکادرتهران‌اعلامیه لازم ازطرف دولت ایران‌انتشار خواهد یافت .

امروز سفارت آمریکا درتهران‌اطلاع دادکه تصمیم پرزیدنت آیزنهاوربرای مسافرت بایران و هشت کشور دیگر آسیائی ،اروپائی وافریقائی درماه دسامبر درمحافل سیاسی واشنگتن‌با خوشنودی تلقی گردیده‌است .

سفارت آمریکا دربولتن خودراجع بتاریخ دقیق ورود رئیس جمهوری هیچ‌اطلاعی نداده لیکن طبق گزارش اسوشیتدپرس ، جیمزهاگرتی در واشنگتن اظهار داشتند که‌پرزیدنت آیزنهاور صبح روز چهاردهم دسامبر (۲۲آذرماه)ازدهلی نوبتهران‌خواهد رسید .

مقاله نیویورك تایمز

روزنامه نیویورك تایمز درشماره اخیرخود ضمن مقاله‌ای که‌دربارهٔسفر ایزنهاور نوشته متذکر گردیده است که‌مسافرت رئیس جمهوری آمریکا به‌تهران وآنکارا نشانه قدردانی‌این کشور نسبت به‌دوکشور خاورمیانه‌ای است که‌باغرب متحد می‌باشند . دولت ترکیه هم درسازمان دفاعی آتلانتیك شمالی وهم‌درسازمان دفاعی مرکزی عضویت دارد وایران عضو سازمان دفاعی مرکزی «سنتو»است.

بقیه‌درصفحه‌چهارم

حاکم قطر ظهر فردا بتهران میآید

شیخ قطر و همراهان باکشتی بخرمشهر وارد شده و امروز باقطار بسوی تهران عزیمت میکنند

حضرت شیخ قطر ظهر فردا با قطار وارد تهران میشوند .

در ایستگاه راه آهن‌تهران‌مراسم استقبال رسمی وسیله تیمسارسپهبد بختیار ، آقایان قراگزلو نماینده دربار شاهنشاهی ، مهام شهردار تهران ـ میرفخرائی مدیر کل سیاسی وزارت خارجه ، تیمسار علوی کیا معاون سازمان امنیت ، دریادار عظیما ،سرتیپ‌بیگلری‌معاون شهربانی وسرهنك باقر زاده رئیس هیئت میهمانداران بعمل می‌آید .

پس از پیاده شدن حضرت شیخ از قطار ،ابتداموزیك‌سلام‌شاهنشاهی وسلام حکومت قطر راخواهدنواخت

بقیه درصفحه بیست‌ویکم

حاکم قطر

نکات تازه‌ای از طرح جدید نظام‌وظیفه

وزارت بهداری مشمولین‌بیمار را معالجه میکند

معافیت پزشکی ملغی میشود و فقط معلولین از خدمت معاف میگردند

درطرح جدید نظام‌وظیفه معافیت پزشکی ازصورت فعلی خارج شده وهرفرد سالم‌بدون‌استثنابخدمت اعزام میگردد ،مگرمعلولین که‌آنهانیزبرای همیشه ازخدمت معاف میشوند .

یك مقام مطلع‌امروز بخبرنگار ما گفت : مشمولی که کسالت مزاج داشته باشد به‌بهداری های کشوری اعزام خواهد شدو تحت معالجه قرار خواهدگرفت تاکسالت وی برطرف شود وبخدمت اعزام گرددواگرکسالت وی‌قابل علاج نبوده‌وبرای‌خدمت‌مناسب نباشد برای‌همیشه ازخدمت معاف میشود .

مقام مطلع مزبور اضافه کرد که‌این

بقیه درصفحه بیست‌ویکم

درجلسه امروز مجلس شورای‌ملی

لایحه تکمیل وتوسعه‌بنادرتصویب‌شد

ساعت ده‌ونیم بامداد امروزمجلس شورایملی بریاست آقای دکتر موسی عمید «نایب رئیس» جلسه علنی داشت .

بودجه بنادر ...

پس ازانجام امورمقدماتی مجلس بلافاصله وارد دستور شد.و لایحه مربوط به اصلاح بودجه‌کل کشور درقسمت بودجه بنادر که‌در جلسه گذشته مجلس توسط آقای وزیر گمرکات تقدیم ودو فوریت آن تصویب شده بود مطرح شد:آقای موسوی در اطراف لایحه تذکراتی داد و گفت : بنده وهمه آقایان نمایندگان بدون تردید باهر گونه کار اصلاحی دربنادر موافق هستیم ویکی از کار های خوب دولت تهیه این‌لایحه است (صحیح‌است)

اما این لایحه یکی دواشکال‌دارد ازجمله اینکه‌مبلغ آن‌معلوم نیست ومعین نکرده‌اندکه اضافه وصولی چقدر خواهد بود .

ناطق سپس از خدمات وزیر گمرکات دراصلاح گمرك سپاسگزاری وقدردانی کرد . آقای آقایان بعنوان موافق گفت : امروز مملکت بیش‌از هرچیز احتیاج به بنادر دارد (صحیح است) وتجهیز بنادر از هرکاری ضروری تر است و روی اصل مجهز نبودن بنادر زیانهای زیادی متوجه اقتصادکشور میشود یك‌کشتی که‌یك‌ماه دربندری معطل بشود خرج دارد واین خرج را برروی کرایه بار وکالا میکشند در حالیکه اگر وسائل تخلیه فراهم باشد اینطور نمیشود بنده فکر میکنم که اگر بنادر ماتوسعه یابد شاخص هزینه زندگی پائین خواهد آمد (صحیح است)

اما این بولهائیکه جهت تکمیل بنادر در نظر گرفته شده برای بندر سازی کافی نیست ای کاش که اضافه در آمد دخانیات هم صرف این کارمیشد.

ناطق آنگاه از مامورین گمرك و دخانیات قدردانی کرد و از وزیر گمرکات خواست که این اشخاص را تشویق کند .

آقای دکتر رضائی نیز متذکر شد که موضوع توسعه بنادر بی اندازه شایان اهمیت‌استو لایحه‌ای که تقدیم شده بسیار مفید میباشد و ضمنادر جزئیات لایحه تذکراتی داد .

توضیح وزیر

آقای وزیر گمرکات ضمن توضیحاتی در اطراف توسعه و تکمیل بنادر و افزایش درآمد وزارت گمرکات و انحصارات گفت :

در سابق عایدات گمرك از۵۴۰ میلیون تومان تجاوز نمیکرد در حالیکه امروزبه۷۰۹ میلیون تومان میرسد اینك طبق برنامه‌ایکه‌تهیه شده ظرف‌سه سال دواسکله دیگر برای بند رشاهپور ساخته خواهد شد و نیز بندر بوشهر تکمیل خواهد گردید .

ناطق سپس در مورد تذکرات آقایان نمایندگان توضیحاتی داد.

پس از تذکرات آقای ارباب‌به پیشنهاد آقای‌صدرزاده رای‌گرفتند وتصویب گردید. سپس‌مادهواحد لایحه تصویب شد وبه مجلس‌سنا ارسال گردید .

لایحه دیگر

بعد لایحه‌مربوط‌به تشدیدمجازات یزه عبور از مرز مطرح گردید و آقای دکتر رضائی تذکراتی در اطراف آن داد و گفت : کسی‌که با اجازه دولت خارج میشودهنگام ورود چرا باید ویزای دیگری بگیرد .

آقای دکتر عاملی گفت : این روادید و رود برای این است که سفارت ایران در آن کشور بداند که یك ایرانی از ایران آمده و میخواهد بر گردد .

آقای دکتر شاهکار تقاضای لغو این نکته را کرد آنگاه آقایان مهدی ارباب و عمیدی نوری و مهدوی تذکراتی دادند سپس بنابه پیشنهاد آقای دکتر دادفر لایحه برا ی‌رسیدگی به کمیسیون خارجه ارجاع گردید

بقیه درصفحه بیست‌ویکم

رسیدگی بدفاتر شرکتهای بازرگانی

چند شرکت بزرك بازرگانی متهم بدفترسازی شده‌اند

هیئت بازرسی کل اولین‌گزارش خودرا درباره دفترسازی یك شرکت بزرك تسلیم وزیر دارائی کرد

امروز کسب اطلاع شد که پنج‌نفر از حسابداران قسم خورد ه وزارت دادگستری طبق آئین نامه موقت حسابداران قسم خورده به پیشنهاد وزارت دارائی برای تعقیب مودیانیکه دفتر سازی میکنند در اختیار این وزارتخانه گذاشته شد .

یك مقام وزارت دادگستری امروز گفت تعقیب کسانیکه برای فرار از پرداخت مالیات اقدام‌به جعل دفتر میکنند منوط بشکایت وزارت دارائی است و شکایت وزارت دارائی نیز پس‌ازتائید حسابداران قسم خورده بایستی بعمل آید .

کشف حساب سازی

در تماسی که خبرنگار ما با آقای شریفی رئیس هیئت بازرسی کل کشور در وزارت دارائی گرفت وی اظهارداشت . هیئت بازرسی مواردی از حساب سازی شرکت های بازرگانی را که برای فرار از پرداخت مالیات صورت گرفته است کشف کرده و تدریجا وزارت دارائی را از جریان امر مطلع خواهد کرد .

ولی اصولا کشف حساب سازی مودیان بعهده ممیزین‌ادارات‌بازرگانان وشرکتی است که بدفاتر بازرگانی رسیدگی میکنند وبایستی محضر کشف تخلف مراتب را اطلاع دهند که در تعقیب کیفری دفتر سازان اقدام شود .

اولین شرکت متخلف

طبق گزارش خبرنگار ما هیئت بازرسی کل کشور مامور وزارت دارائی اولین شرکت بزرك بازرگانی

بقیه درصفحه بیست‌ویکم

درباره تحدید مالکیت

نظر شما چیست ؟

چندی‌است مسئله تحدید مالکیت مورد توجه دولت ومردم قرار گرفته است و دولت در نظر دارد در آینده نزدیك دراین مورد لوایحی تهیه و بمجلس تقدیم نماید .

مسئله تحدید مالکیت از نظر اهمیت زیادی که واجد است مورد بحث و توجه عموم افراد علاقمند واقع شده بهمین جهت برای روشن شدن موضوع روزنامه اطلاعات لازم میداند نظر اشخاص بصیر را نسبت به تحدید مالکیت منعکس سازد بدینهجت موضوع را در روزنامه مطرح می سازد واز ارباب فن واشخاص بصیر تقاضا می کند نظریات خودرا جهت سرویس اجتماعی روزنامه ارسال‌دارند.

نظریات نویسندگان باید منجز و کوتاه بوده ودر اطراف مسائل ذیل باشد .

۱ـ آیا بهبود وضع کشاورزی در ایران تنها بوسیله توسعه آبیاری و بهبود روشهای کشاورزی عملی است ؟

۲ـ در صورتی که تحدید مالکیت برای بهبود وضع کشاورزی لازم شمرده می شود چگونه باید انجام گیرد ؟

۳ـ در صورتی که املاکی باید از مالکین خریداری شود بهای آن ها چگونه ، درچه مدت وبچه طریق باید پرداخت گردد ووجوه آن از چه محلی تامین شود ؟

٤ـ تقسیم املاك مزبور بین کشاورزان بر چه مبنائی باید صورت گیرد وپس‌از تعمیم چه اقداماتی لازم است تا کشاورزان بتوانند در بهبود و توسعه کشت بکوشند ؟ وجوه لازم برای کمك به کشاورزان از چه منبعی باید تامین شود ؟

نظریات مزبور باید با اوضاع واحوال اجتماعی ایران سازگار بوده ودر ایران عملی باشد .

روزنامه اطلاعات مقالات قابل چاپ را با نظر هیئت تحریریه بطور خلاصه یا کامل در صفحه ۱۳ منتشر خواهد کرد.

مقدمات‌محاکمه‌ملوانان‌نروژی فراهم‌میشود

به‌ملوانان اخطار شدکه وکلای مدافع خودرا تعیین نمایند

در شماره گذشته اطلاع داده شد که پرونده سه نفر ملوانان‌نروژی متهم بقتل مهدی همت از آبادان بدادگاه جنائی دادسرای اهواز احاله شد و ملوانان مزبور دراهواز تحویل زندان شدند.اینك‌خبرنگار ما از اهواز اطلاع میدهد که‌برای تشکیل دادگاه بمتهمین مزبوراخطار شده استکه از نظر قانون باید وکلای مدافع خود را تعیین نمایند تا پس از تشکیل دادگاه جنائی باتهام سه نفرملوان‌نروژی‌رسیدگی گردد .

باید گفت طبق قانون چنانچه متهمین وکیلی برای دفاع از خود تعیین نکردند برای آنان وکیل تسخیری تعیین میشود .

وکیل مزبور پس از مطالعه‌پرونده ایرادات خود را طی لایحه‌ای‌تسلیم دادگاه مینماید و آنوقت در جلسه مقدماتی دادگاه بایرادات وکیل مدافع رسیدگی میشود و سپس جلسات علنی دادگاه جنائی اهواز برای محاکمه سه نفر ملوان‌نروژی تشکیل میگردد .

فعلا از طرف مقامات مربوطه مقدمات محاکمه سه نفر ملوان نروژی در دادگاه جنائی اهوازفراهم میگردد .

بقیه در صفحه بیست‌ودوم

امروز درکمیسیون بودجه مجلس شورایملی

لایحه استخدام مهندسین بتصویب رسید

بموجب ماده الحاقی دولت باید ظرف شش‌ماه لایحه استخدام کشوری را تقدیم کند

صبح امروز کمیسیون بودجه مجلس شورایملی بریاست آقای دولت ـ آبادی و باحضور آقایان مهندس شریف امامی وزیر صنایع و معادن ، مهندس اشراقی وزیر پست وتلگراف وانواری و مهندس مشایخی معاونین دارائی وراه تشکیل شد .در این جلسه دنباله بحث‌درلایحه استخدام‌مهندسین، کمك‌مهندسین و تکنیسین ها ادامه یافت واین لایحه با اصلاحاتی تصویب گردید بقراریکه آخر وقت امروز کسب اطلاع شد مهمترین اصلاحی که در لایحه بعمل آمده است افزودن ماده‌ای در مورد لیسانسیه ها میباشد .

بموجب این ماده الحاقی دولت مکلف شده است که ظرف شش ماه لایحه قانونی استخدام کشوری را که در آن حقوق لیسانسیه ها نیز در کلیه وزارتخانه‌ها یکنواخت خواهد بود تقدیم مجلس نماید .

امشب وهرشب در جامعه بابل
با دیزن خانم ویندرمیر
از ۱۰ شب رادیو
این پس در تلویزیون اجرا خواهد شد
ترویج جعفری تلفن ۳۲۲۶۵

صنعت داروسازی درایران

سخنی چند درباره پوست و بهداشت آن

مهمترین مکتب بهداشت پوست درکدام کشور است؟

شرح درصفحه هفتم

شرایط‌جدیدواگذاری خانه‌های‌شهر آرا

شرح درصفحه هیجدهم

هم‌میهنان عزیز
حالاکه تصمیم بخرید بخاری دارید قبلا از بخاری بیمه شده
آزمایش
ساخت ایران دیدن فرمائید
آ ـ ۲۸۷۲۲ «وگا»

ترحیم و تسلیت
درصفحات ۲ ـ ۵ ـ ۱۸ ـ ۲۱

چای جهان
۲۵۲ ۱۵۱

در و پنجره های نمایشگاه علم و صنعت فرانسه نمونه از مصنوعات شرکت پخش آلومینیوم میباشد
شرکت پخش آلومینیوم
خیابان شاه شماره ۶۹
تلفن ۶۶۴۰۶ - ۶۶۴۰۵

جریان روز

مارشال پاکستان

فردا مهمان عزیزی بکشور ما وارد خواهد شد .

این مهمان ارجمند ژنرال محمد ایوب خان رئیس جمهور پاکستان است که اکنون بدرجهٔ فیلد مارشالی ارتقاء یافته‌اند .

یکسال و چند روز است مارشال ایوبخان مقام ریاست جمهوریپاکستان را احراز نموده و در طول این‌مدت موفقیت های درخشانی از لحاظ تحولات اجتماعی و اقتصادی پاکستان بدست آورده و ما برای اینکه خوانندگان عزیز را به آنچه اکنون در پاکستان میگذرد و با اقدامات بزرگ اصلاحی و عمرانی که مارشال در مدت زمامداری خود نموده‌آشنا سازیم ازچندروز قبل‌بانتشار سلسله مقالاتی درباره کشور دوست‌وهمسایهٔ خود شروع نموده‌ایم که در خلال این مقالات اهمیت و ارزش تحول اجتماعی پاکستان روشن میگردد.

مارشال ایوبخان موقعی بکشورما قدم میگذارد که روابط دو ملت در منتهای صفا و صمیمیت میباشد ، مهمترین قدمی که در سالهای‌اخیر برای رفع هرگونه اختلافی میان دو کشور برداشته‌شدتعیین حدودمرزی ایران و پاکستان بود که ازسالیان دراز محل اختلاف بود ودر اثرمساعی و کوشش نمایندگان طرفین این مسئله حل شد و حدود وثغور دو کشوربر مبنای‌دوستی استوارگردید.

عقد قرار داد های مختلف‌فرهنگی وادبی ،مبادله پناهندگان و تعمیر کاران وروشن شدن روابط بازرگانی میان دو کشور که صورت ابهام داشت ، بوسیله تهیه و تنظیم قرار داد و پروتکل های مربوطه که امید میرود هنگام توقف مارشال ایوبخان بامضاء برسد همه‌ازمسائلی است‌که در بسط و توسعه روابط میان دو کشور مؤثر میباشد .

از روزی که پاکستان و ایران و ترکیه سه کشور همسایه و هم‌کیش داخل عهدنامه و پیمان مشترکی‌شدند که امروز (سنتو) نامیده میشودهر سه کشور اصول و مبنای عمل‌خود را بردوستی وبرادری پایه گذاری نمودند و هر سه کشور هم عهد و هم پیمان شدند که صلح وسلامت گیتی را بوسیله حفظ وحراست خاورمیانه از جنگ و گریزواختلافات تامین کنند .

در هر حادثه جهانی و هر واقعه‌ای که در شرق روی داد این سه‌کشور با کمال حسن نیت و باصرف مساعی و مجاهدت برای فرونشاندن نائره جنگ قدم برداشتند و مقاصدصلح خواهانه خودرا بعالمیان‌ظاهرساختند.

در طول مدتی که سه کشورهمسایه هم عهد و پیمان شده‌اند هر قدمی برداشته‌اند برای تقویت‌بنیهٔ‌اقتصادی وتحکیم مبانی اجتماعی مردم وبالا بردن نیروی دفاعی کشور خودبوده است تا بدینوسیله شرق را باترقی دادن سطح زندگی مردم و تامین رفاهیت عامه و تقویت روحیه افراد ازراه تجهیزات دفاعی از مصائب جنگ ،از تجاوز و حملات بیگانگان دور نگاهدارند و در واقع با پیدایش چنین قدرتی براساس وحدت و یگانگی در شرق هوا و هوس تجاوز را در مغز های متجاوز معدوم‌سازند.

ملت ایران مقدم رئیس جمهور پاکستان مهمان عالیقدر شاهنشاه را گرامی میدارد وما امیدواریم ایام توقف ایشان در تهران و مسافرتهائی که بشهرهای ایران خواهند کرد بخوبی و خوشی وبا خاطرات شیرین انجام پذیرد .

این سفر اول نیست که مارشال ایوبخان به تهران می‌آید . در موقعی که ایشان ریاست ستاد کل ارتش پاکستان را برعهده داشتند چند مرتبه بایران مسافرت کرده و کشور ما را خوب می‌شناسد .

در این سفر که رئیس جمهور پاکستان باتفاق شخصیت‌های‌برجسته آن کشور بایران می‌آیند مهمان اعلیحضرت همایونی هستند وعلاوه بر مسافرت رسمی قطعا مذاکراتی هم‌درتهران پیرامون‌مسائل خاورمیانه چه بوسیله نمایندگان طرفین وچه میان زعمای سه کشور با مسافرت عدنان مندرس نخست‌وزیر و وزیر خارجه ترکیه صورت خواهد گرفت، این مذاکرات همچنانکه بکرات‌گفته شده در حدود پیمان (سنتو) وبرای پیشرفت مسائل اقتصادی و اجتماعی و جلوگیری از اختلالگری و اعمال نفوذ وتحریکات بیگانگان وبالاخره در چهار چوبه حفظ سلامت گیتی‌و جلو گیری ازهر گونه اقداماتی است که احیانا تعادل و توازن‌جهانی را برهم میزند .

تاچند روز دیگر که مسافرت‌رسمی مارشال ایوبخان رئیس جمهور پاکستان و مذاکرات سه جانبه‌کشور های عضو سنتو پایان می‌یابد و مسلما اعلامیه مشترکی صادر میشود برای آنها که پیوسته در بیم و نگرانی بسر میبرند و میخواهندافکار عالمیان را با تبلیغات سوء مشوب سازند روشن خواهد شد که در این گوشهٔ جهان هیچ فکر واندیشه‌ای وهیچ قدمی جز برای حفظ صلح و سلامت و تامین سعادت و رفاه ملل شرق وجود ندارد وکاری جز در پیرامون این هدف عالی صورت نمی‌گیرد .

حق و قدرت

از هیچ‌ملتی نمی‌توان انتظار داشت به تنهائی بهای رفع بحران‌بین ـ المللی رابپردازد .واگر ملتی بود که مورد چنین توقعی قرار گرفت ـچنانکه آلمان قرارگرفته‌است ـ حق دارد درست مانند آلمان برای دفاع از منافع خود بهر وسیله‌دست زند و دست کم موعد پرداخت را هرچه میتواند به عقب اندازد .

دکتر آدنائر چندی پیش اظهار داشت که آلمان هنوز باید تاوان شکست خود را در جنگ بدهد . او که قلبی سرد و سری فارغ از شر وشور دارد بیرحمی سیاست قدرت ها را خیلی خوب احساس میکند .وتوانائی آنرا در خودمی‌بیند که همه آنچه را که ناگزیر و اجتناب ناپذیر است بپذیرد . ولی در عین حال حاضر نیست‌بیش از آنچه درقدرت دشمنان او است تسلیم شود و گذشت کند . آلمان باید نتایج شکست کامل خود را تحمل کند .ولی هرگز نبایدتمام بهای صلح را بپردازد . اگرفاتحین آلمان در همه چیز اتفاق داشتند راه دیگری برای آلمان نبود و تاکنون بهای صلح را تمام و کمال از او گرفته بودند .ولی اکنون‌که آلمان کلید اتحادیه‌اتلانتیک‌ومرکز جامعه اروپائی است چه کسی‌می‌تواند بیش از آنچه خود آلمانها میخواهند از ایشان بگیرد ؟

چه دلیل دارد که آنها به قیمت پایتخت سابق خود ، نیروی دفاعی خود و ثبات تمام ساختمان‌سیاسی خود راه را برای توافق فاتحین سابق خود هموار کنند ؟

اصرار انگلیسها بیهوده است . آنها در ولخرجی از جیب آلمانها افراط میکنند . بهای صلح را همه کسانی باید بپردازند که از آن منتفع میشوند . از آلمان نمیتوان انتظار داشت .که چون برلین‌غربی ۱۲۰ کیلو متر درداخل‌آلمان‌شرقی قرار گرفته و وضع آن «غیر عادی» است از آن صرفنظر کند ، یاچون آلمان شرقی واقعیتی است‌بلاعوض وبدون هیچ امتیازی آنرابرسمیت بشناسد ، یا چون خلع سلاح یا تحدید سلاح اروپای مرکزی‌بنفع صلح‌جهانی است دست از قدرت دفاعی خود بردارد و بنائی را که دهسال تمام بخاطر آن رنج برده است فرو ریزد و دریك‌خلاءسیاسی ونظامی زندگی کند .

حقیقت آنست که مسئله برلین باهمه اهمیت خود بهیچ وجه کلید رفع بحران جهانی نیست . یخهای جنگ سرد با تبدیل برلین غربی‌به شهرآزاد یاقبول نظارت مامورین آلمان شرقی برراههای‌ارتباطی‌آن، یا افزوده شدن اشغالی نیروهای شوروی به واحد های اشغالی سه دولت غربی آب نخواهد شد . چنانکه آدنائر بخوبی تشخیص‌داده است کلید اصلی را خلع سلاح تشکیل میدهد . وجود ده هزار سرباز غربی در شهری که ازلحاظ جغرافیائی جزء بلوك شرق است صلح جهانی را کمتر به خطر میاندازد تا دهها میلیارددلاری که‌از طرف کشور های بزرك هر سال صرف ساختن و انبار کردن سلاحهای کشتار دسته جمعی و وسائل حمل آنها میشود . اگر همه کشور ها در این راه پیشقدم شوند آنوقت. از آلمان میتوان انتظار داشت ایجاد یك منطقه تحدید سلاح یا حتی خلع سلاح‌را در اروپای مرکزی بپذیرد .

تا آن وقت انتظار هر نوع امتیاز یك جانبه ای از ناحیه آلمان‌بیهوده است ، زیرا گذشته از دلایل‌سیاسی وحقوقی و مهم تر از آن ، آدنائر توانائی مقاومت در برابر این‌فشار ها را دارد . اتحاد او با دوگل انگلیسها را حقیقتا از قاره اروپا اخراج کرده است . آنها دیگر مطلقا سخنگوی اروپا بشمارنمی‌روند و بهمین دلیل ازنفوذ کلامشان درنزد امریکائیها نیز بمقدار زیاد کاسته شده است .

از اروپا هنوز نمی‌توان بعنوان‌یك نیروی سوم سخن گفت . ولی اگر زمان بگذارد چنین امری تحقق خواهد یافت . انگلستان‌با کناره جوئی از بازار مشترك ونتایج سیاسی آن ، خود را ازمیدان‌خارج کرده است وچنانکه در مسئله‌تعیین موعد کنفرانس سران آشکار شد در اروپا قدرتی بوجود آمده است که درست یا نادرست میتواند نظریات خود را برغم انگلستان‌به کرسی بنشاند .

مسئله برای آلمانها آنست که از دادن امتیازات یك جانبه بپرهیزند ودر صورت اجبار به چنین امری قدرت تحمل عواقب آنرا در خود ایجاد کنند .

انواع مدلهای بارانی ـ دمی سزون و لباسهای مخصوص فصل درچندین فرم و رنك مختلف

مغازه پیرایش لاله زار

بمناسبت تصادف روز دوشنبه هفدهم آبانماه جاری با یکمین سال فوت مرحوم خلد مقام**حجةالاسلام حاج آقا فخرالدین قوام صدوقی (قوام الاسلام)** نورالله مضجعه **پدرآقای پروفسورقوام صدوقی**مجلس تذکری ازطرف‌خاندان آنمرحوم درمسجد مرحوم حاج حسن صنیع‌دیوان اول‌خیابان بوعلی ازساعت ۳الی ۵ بعداز ظهرروز مزبور منعقد است انشاء اله عموم مومنین خاصه علماء اعلام باشرکت درمجلس مزبورتجلیل ازمقام شامخ روحانیت وترویج شعائرمذهبی میفرمایند

الاحقرعبداله بن مسیح‌الطهرانی‌ـ الاحقر بهاء الدین النوری‌ـ حاج سید عبداله جزائری

مجلس زنانه درهمان روز وساعت درخیابان فرهنك کوچه معینی روبروی دبستان غضائری کاشی۱ + ۱۲ منعقد خواهد بود .

ومن یعظم شعائر الله فانها من تقوی القلوب

بمناسبت تصادف روز دوشنبه ۱۷آبان ۳۸ باشب‌سال دانشمند معظم مرحوم **حجة الاسلام آقای حاج فخرالدین قوام الاسلام صدوقی** بپاس خدمات اجتماعی آن مرحوم و محبت های جناب آقای پروفسور صدوقی فرزند برومند ایشان بعموم مخصوصا اهل علم وفقراء مجلس تذکری از ساعت ۳الی ۵ بعداز ظهر باحضور معظم‌له در مسجد حاج حسن صنیع دیوان برقرار است انشاء اله علمای اعلام و عموم دوستان بخصوص اهالی محل درمجلس شرکت‌فرموده روح آنمرحوم راشاد وبازماندگانرا قرین‌امتنان فرمایند.

آ‌ـ۲۲۰۵۱ **سید جعفر غروی**

بانهایت تاسف وتالم فوت**بانو معصومه حقیقی** راباطلاع دوستان وآشنایان میرسانیم مجلس ختم‌آن مرحومه روزدو شنبه ۱۷ر۸ر۳۸ فردا درمسجد آقاشیخ عبدالنبی واقع در سرچشمه اول سیروس منعقد میباشد .

عباسعلی حقیقی‌ـ محمد تقی حقیقی‌ـ کاظم حقیقی

بعموم بازماندگان‌آنمرحومه‌مصیبت‌وارده‌را تسلیت میدهیم

تشکر و اعتذار

از کلیه دوستان و آشنایان که در تشییع جنازه ومجلس ختم و مراسم هفته مرحوم پدرم سرهنك رجائی آزاد شرکت فرموده و یا بوسیله تلگراف و جراید اظهار همدردی فرموده اند صمیمانه تشکر نموده و از اینکه بعلت تالمات روحی نتوانسته ام حضورا تشکر نمایم پوزش میطلبم.

آ‌ـ۲۲۱۵۵ **مهین دیهیم**

از کلیه بستگان و دوستان و همسایگان که با تشریف فرمائی خود در مراسم تشییع جنازه و مجالس ترحیم و شب هفته دوشیزه ناکام منیژه ظهیری چه‌در تهران و چه‌در خوی شرکت و یا بوسیله تلگرافو نامه اظهار تعقد وهمدردی فرموده‌اند قلبا سپاسگزار وچنانچه بعلت تالمات شدید روحی در عرض امتنان حضوری قصوری شودبدین وسیله پوزش خواسته وامید عفو دارد **خانواده ظهیری ـحاجی ظهیری**

عرض تشکر و معذرت

از ذوات محترم و بستگان و اقوام وسایر طبقات ارجمندیکه بذل عنایت فرموده و در مجالس ترحیم مرحومه مادر عزیزمان چه در رشتو چه در بندر پهلوی شرکت و کتبا و یا تلگرافا ابراز همدردی وتسلیت فرموده اند صمیمانه تشکر و سپاسگذاری نموده واز خداوند مزیدسعادت عموم را خواستاریم .

چنانچه ازنظر تالمات روحی درشرفیابی برای عرض تشکر قصوری رخ دهد پوزش و معذرت خواسته و امید عفو داریم .

آ‌ـ۲۲۱۳۷ **محمد میر صفوی ـ زهرا میرصفوی ـفرج اله شبان**

از ذوات گرام و موالیان عظام و علماء اعلام و جناب آقای‌استاندار محترم و فرماندهی معظم سپاه و شخصیت های عالیقدر لشگری و کشوری و همکاران عالیمقام قضائی و طبقات مختلفه اصناف وبازرگانان و بالجمله عموم سروران و دوستان و آشنایان و مردم محترم کرمانشاه با حضور در مراسم تشییع جنازه ومجلس ختم مرحومه جهان آراء خانم معتمد وزیری والده خانم شرکت فرمودند مراتب تشکر وامتنان قلبی خودرا تقدیم داشته ودر صورتی که بعلت تالمات روحی‌درشرفیابی و عرض تشکر حضوری تاخیری حاصل‌شود پوزش میطلبم .

آ‌ـ۲۸۶۲۸ **محمد اصولی**

سلامت‌فکر

از انتشارات‌کمیسیون سلامت‌فکر جمعیت‌بهداشت روانی

مجموعه‌ایست شامل مسائل‌اجتماعی ـخانوادگی‌ـ تربیتی ـجنسی‌ـروان پزشکی‌که راه‌تامین سلامت‌فکر را درگیرودار زندگی بشما می‌آموزد .

محل‌فروش : کتابخانه‌های ابن‌سینا ـ چهرقیمت ۷۰ریال

۳ ـ ۳

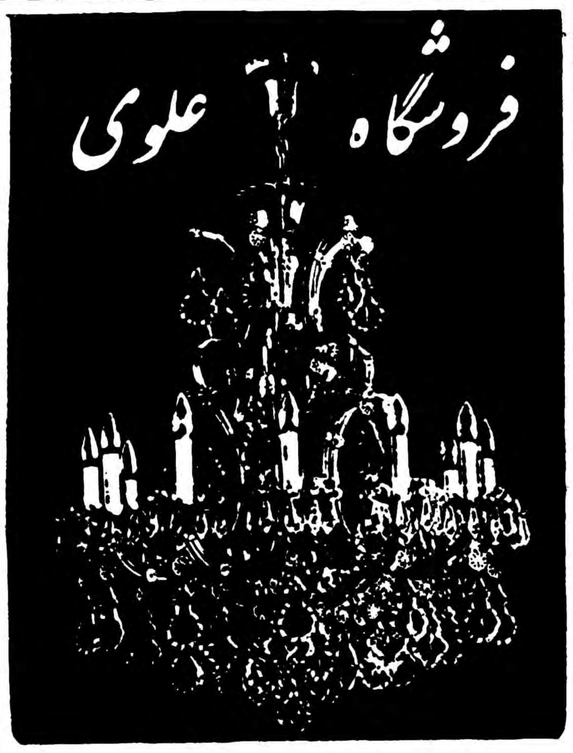

KRISTALLKRONLEUCHTER—FABRIK

صنعتگران چیره دست باابتکار عالی خود

لوستر کریستال (جرهاردپالم)

را بوجود آورده شما برای مشاهده وخرید شاخه‌های‌مختلف آن وانواع دیگر لوسترهای زیبا بنماینده انحصاری،فروشگاه علوی شاهرضاـ پیچ شمیران مراجعه فرمائیدتلفن۳۷۲۸۲

بمناسبت فوت مرحوم **شجاع الدین خسروانی** مجلس فاتحه یوم دوشنبه هفدهم آبانماه ازساعت ۱۰الی ۱۲صبح درمسجد مجد منعقد مراتب بدینوسیله اعلان میشود .

آ‌ـ۲۲۱۵۹ **محسن صدر (صدرالاشراف)**

نظربفوت مرحوم **شجاع الدین خسروانی** برادر جناب آقای شهاب خسروانی وتیمسار سرلشگر مرتضی و آقای دکتر خسرو خسروانی درتهران مجلس تذکری در صبح دوشنبه ۱۷آبان ساعت ۱۰تا۱۲ درمسجد مجد منعقد است، برای استحضار دوستان معظم اعلان میگردد .

سناتور رضا رفیع قائم مقام الملك

بمناسبت فوت مرحوم **شجاع الدین خسروانی** وکیل دادگستری مجلس تذکری ازساعت ۱۰تا۱۲ روز دوشنبه ۱۷ آبانماه ۱۳۳۸ درمسجد مجد منعقد است .

ازآقایان محترم قضات وهمکاران وبستگان ودوستان فقید سعید خواهشمند است باشرکت دراین مجلس روح آن مرحوم راشاد فرمایند .

رئیس کانون وکلاء دادگستری ـ هاشم وکیل

محمد خسروانی‌ـ شهاب خسروانی‌ـ سرلشگرمرتضی خسروانی‌ـ دکتر خسرو خسروانی‌ـ عطاء اله خسروانی‌ـ سرهنك پرویز خسروانی وخانواده های خسروانی‌ـ صدرـ رفیع‌ـ آقاخانی‌ـ فصیحی‌ـ مجدـ فاضلی‌ـ یوسفی‌ـ شمس احمدی‌ـ سیاسی‌ـ سخن سنج‌ـ جوادی‌ـ محلاتی ـ شاه خلیلی‌ـ رضائی‌ـ افخمی‌ـ کیکاوسی‌ـ خواجه نصیری ـ وخشورـ نصیری‌ـ توکلی‌ـ امیری‌ـ کرمانشاهانی‌ـ محسنی صابری‌ـ شجاع نیاـ امین‌ـ آریائی .

بانهایت تاسف وتاثرفوت آقای **شجاع‌الدین خسروانی** وکیل دادگستری راباطلاع اقوام وآشنایان میرساند. مجلس ترحیم‌آن مرحوم روز دوشنبه هفدهم آبانماه درمسجد مجد ازساعت ۱۰ الی ۱۲ ومجلس زنانه بعداز ظهرهمان روز در منزل شهاب خسروانی درشمیران باغ فردوس منعقداست.

کانون افسران بازنشسته بانهایت تاسف‌فوت‌ناگهانی سرکار **سرهنك احمد طاهرنیا** افسر بازنشسته را باطلاع عموم افسران میرساند مجلس ختم آنمرحوم ازساعت ۳الی ۵ بعداز ظهر روزسه شنبه ۱۸آبان ماه جاری درمسجد مجد منعقد است .

کانون افسران بازنشسته

۱ـ۲ آ‌ـ۲۲۱۵۱

خانواده های **طاهرنیاـ حسین آزرمـ امیر رفیعی ـ افشار قاسملوـ میر بهاء الدین ـ امیر کلالی‌ـ رجالی ـ دادورـ نزهتی‌ـ افشار ـ مروستی ـ نیری ـ هروی ـ شاهرخشاهی‌ـ هاشمی‌ـ نجفی شریعت زاده ـ احتشامی‌ـ فرهاد معتمدـ وزیری‌ـایروانی‌ـ سرتیپ یکرنگیان‌ـسرتیپ شفاهی‌ـ سرهنك صدوقی .**

بانهایت تاسف وتاثرفوت نابهنگام وجانگداز **سرکار سرهنك احمد طاهرنیا** فرزند مرحوم تیمسار سرتیپ‌محمد طاهرخان (امیر پنجه) راباطلاع کلیه بستگان ودوستان و همقطاران آنمرحوم میرساند مجلس ترحیم فقید سعید روز سه شنبه ۱۸آبان ماه جاری ازساعت ۳ الی ۵ بعداز ظهر در مسجد مجد منعقد وختم زنانه بعداز ظهرروز دوشنبه ۱۷ آبانماه جاری درمنزل شخصی واقع درخیابان فروردین جنوبی کوچه دانا پلاك ۱۲ برگزار میشود .

آ‌ـ۲۲۰۸۷ ۱ـ۲

بعموم‌بازماندگان‌آنمرحوم مصیبت‌وارده راتسلیت‌میدهیم.

باکمال تاسف درگذشت مرحوم **مبین خلفی ابهری** را باطلاع دوستان وآشنایان محترم میرساند مجلس ترحیم ازساعت ٤ الی ٦ بعداز ظهرروز دوشنبه ۱۷ر۸ر۳۸ در منزل آنمرحوم واقع درخیابان دربند کوچه عامری کوچه نیاك کاشی شماره ۲۳ برگزار خواهد بود .

خانواده های دکتر مسیح ارجمندـ منادیـ ملك‌ابهریـ دبیریـ حکیمی پورـ خلفی ابهری

بعموم‌بازماندگان‌آنمرحوم مصیبت‌وارده راتسلیت میدهیم .

چون دبستان نوبنیادی در شیرخان‌دینور ازطرف بانو جواهرخداداده تاسیس شده بود در روز جمعه هفتم ماه جاری آقای استاندار و جمعی از شخصیت های فرهنگی بمحل رفته ساعت ۱۰ونیم صبح جمعه دبستان بنام شاهنشاه گشایش یافت و شهرام خداداده طفل خردسال بشرح زیر از آقای استاندار سپاسگزاری نمود :

جناب آقای استاندار برای عموم فامیل خداداده بخصوص‌بانیان این دبستان شش کلاسه :بانو جواهر خداداده و آقایان جعفر و حسن خداداده‌جای‌کمال افتخاروسربلندی است که‌دراین‌روزفرخنده باتحمل رنج سفر و تشریف فرمائی خود و همراهان محترم برای‌گشایش ساختمان دبستان : «بهرام‌شیرخان دینور» کلبه ناقابل همه را بقدوم خویش منور و مزین فرموده‌اند ، چاکرشهرام‌خداداده‌نیز بنمایندگی از طرف فامیل بحضور مبارك وسایر آقایان مدعوین محترم فردا فرد خیر مقدم عرض واز این همه الطاف بی‌پایان برای همیشه متشکر و سپاسگزاریم وازخداوند بزرك‌مسئلت‌داریم که‌وجودمسعودمبارك‌بندگان اعلیحضرت همایون شاهنشاهی در پرتو حمایت خود محفوظ ومصون بدارد وبجنابعالی نیز توفیق عنایت فرماید که‌در انجام اوامر مطاعه شاهانه در حوزه استان پنجم موفق باصلاحات بیشتری بشوید وخداوند متعال مارا نیز یاری نماید که باسعی و کوشش شبانه روزی خود را برای خدمتگزاری بشاهنشاه ومیهن عزیز آماده ومهیا نمائیم .

زنده باد شاه ، جاوید ایران

انگلیسی بامتدوارسته

زیر نظر استاد دکترمنوچهر وارسته

درانستیتوی زبانهای بیگانه ـ شاهرضا دروازه دولت خیابان خاقانی شماره ٦٦ ازه ٥ تا٧ بعدازظهر

خانواده سرحدی باطلاع بستگان وآشنایان‌ودانشجویان دانشگاه ودانشکده افسری وژاندارمری میرساند روز دو شنبه هفدهم آبانماه مصادف باشب هفت جوان ناکام‌فرزند عزیزم ستوان دوم**مسعود سرحدی** دانشجوی سال چهارم دندان پزشکی میباشد مجلسی برای تجدید دیدار روح او بادوستانش برسر مزار آن مرحوم واقع درامامزاده عبداله ازساعت ۳ بعداز ظهر برپا خواهد بود .

آ‌ـ۲۸۷۱۲ **پدر افسرده داغدارـ حسینعلی سرحدی**

خانواده های **معینیـ جهانبانیـ پورسیفـ معین‌آزادـ معین الملکیـ مکرمی نژادـ جهان بینیـ امیر سلیمانی ـ شمس ملك آراء ـ حسابی ـ خلیلی ـ غفاری ـ رحمانی ـ صبورـ یزدان مهرـ دیباجـ جهانسوزی**

باکمال تاسف درگذشت جناب **آقای سید حسین معینی** (مبین‌السلطنه) افسر بازنشسته ارتش بزرك خاندان معینی پدر آقایان علی اصغر معینی و سرهنك ژاندارم محسن معینی راباستحضار اقوام ودوستان میرساندمجلس ترحیم فقید سعید روزسه شنبه ۱۸آبان ازساعت ۳تا۵ بعداز ظهر درمسجد حاج حسن واقعه درخیابان شاهپور ابتدای خیابان بوعلی (ارامنه) وختم زنانه درهمان روز وساعت درمنزل شخصی آن مرحوم واقعه درخیابان ارامنه منعقد میباشد .

سرتیپ عباس پورسیف

۱ـ۲ آ‌ـ۲۲۰۹۵

بعموم خانواده هائی که دراین مصیبت داغدار میباشند بویژه بازماندگان آنمرحوم تسلیت میگوئیم .

خانواده های **فروزیـ رازیـ جوانمردحقیـ شایگانـ فخرائیـ سلطان زاده ـ احتشام زاده‌گنج بخشـ محمدیـ شفیعیـ انیسیـ مهرائیـ ابطحیـ دروی‌ـ سیفیـ خلیقی.**

باکمال تاسف وتاثر درگذشت شادروان **علی‌فروزی** راباطلاع دوستان وآشنایان میرساند مجلس ختم مردانه از ساعت ۱۰الی ۱۲ صبح روزسه شنبه هیجدهم آبان ماه در مسجد مجد ومجلس ختم زنانه درهمان روز ازساعت ۲ بعد ازظهر درمنزل آن مرحوم واقع درخیابان سی متری جنب کوچه دلبخواه برگزار میگردد .

رضا فروزیـ دکتر هادی فروزیـ یوسف فروزی ـ سرهنك۲ دکتررحمت فروزیـ دکتر ایرج فروزیـ منوچهر فروزیـ رحیم فروزیـ ماه‌آفرید فروزیـ فرزد فروزی ـ فرنگیس فروزی ـ هما فروزی ـ محمد شایگـان ـ فتح اله رازی ـ نصرت رازی ـ دکترروشن رازی ـ فرخ رازی ـ حاجی شعبانعلی جوانمردـ حاجی محمد جوانمردـ ابراهیم فخرائیـ منوچهر فخرائیـ محمد فخرائیـ صادق فخرائیـ سید مصطفی سلطان زاده ـ علی محمدیـ حسین انیسی راضیـ شفیع شفیعیـ محمد مهرائیـ مهندس محمود سلامتـ سرهنك ۲ دروی ـ سرگرد ابطحی ـ سیف‌اله سعادتـ احمد واصح کرداری .

بخانواده های محترمی‌که دراین حادثه عزادارند بویژه بازماندگان آنمرحوم تسلیت میدهیم .

وزارت فرهنك بانهایت تاسف‌درگذشت مرحوم**ابراهیم شمس آوری** راکه ازخدمتگزاران صدیق وقدیمی فرهنك کشور بودند بدینوسیله باطلاع عموم میرساندمجلس‌ترحیم آنمرحوم ازساعت تا روزدوشنبه ۱۷ آبان‌ماه در مسجد مجد برگزارخواهد گردید ازمعلمان وهمکاران‌فرهنگی بخصوص دعوت میشودکه برای تجلیل ازخدمات آن فقید سعید درمجلس مزبور شرکت فرمایند .

آ‌ـ۲۲۰٦٥ **وزیر فرهنك**

خانواده های **شمس آوری ـ طباطبائی وکیلی ـ مین باشیانـ امینی افشارـ پزشکپورـ گنجهـ عاطفی ـ نور آورـبهادریـپروشانیـمیرجهانگیریـ نوبهارـصدری**

بدینوسیله فوت مرحوم **ابراهیم شمس آوری** را که صاحبمنصب عالی رتبه بازنشسته وزارت فرهنك وبزرك خاندان شمس‌آوری‌بودند باستحضار عموم دوستان‌میرساند مجلس ختم آنمرحوم روز دوشنبه ۱۷ر۸ر۳۸ ازساعت ۳تا۵ بعداز ظهر درمسجد مجد ومجلس ختم زنانه درهمانروز از ساعت ۳تا٦ بعداز ظهر درمنزل شخصی واقع در خیابان پهلوی (کوچه عدل) منعقد خواهد بود .

محمد شمس آوریـ دکتر غلامحسین شمس آوری ـ مهندس طباطبائی وکیلیـ سرتیپ مین باشیان

باکمال تاسف این ضایعه بزرك فرهنگی رابعموم‌فرهنگیان وخانواده محترم فقید سعید تسلیت میگوئیم .

بقیه آگهیهای ترحیم و تسلیت درصفحات ٥ و ۱۸ و ۲۱

کاسترو به‌خانواده خود رحم نمی کند

مادر وبرادر نخست‌وزیر انقلابی‌کوبا بانهایت تاسف اراضی خودرا برای‌تقسیم میان کشاورزان بی زمین بدولت میدهند

هاوانا ـ آسوشیتدپرس ـ برادر و مادر فیدل‌کاسترو نخست‌وزیرکوبا از مصادره زمین‌های خود توسط مؤسسه اصلاحات ارضی ناراضی هستند ولی کاری از دست آنها ساخته نیست چون قانون چنین حکم میکند

زمین های مزروعی «لیماروز» دو «کاسترو» و «ریمون کاسترو» چند هفته پیش ضبط گردید تا درمیان کشاورزان بی زمین تقسیم گردد .

دوستان «ریمون کاسترو» که همگی صاحبان مزارع نیشکر هستند می گویند برادر نخست وزیر کوبا از این که زمین های خودرا که با زحمت آنهارا سر سبز کرده از دست میدهد بسیار ناراضی وناراحت است ولی می گوید چون قانون گفته است کاری نمیشود کرد .

از برادرش خرید

صاحبان مزارع نیشکر می‌گویند که برادر و مادر فیدل کاسترو در این خصوص هیچ اقدامی نخواهند کرد . ریمون ۲۱٫۰۰۰ جریب مزارع نیشکر در اختیار دارد که ۳ هزارو یکصد جریب آن ملك او است مقداری از این زمین ها را ریمون پس‌از مرگ پدرش در سال ۱۹۵۸ از برادر خود فیدل خریداری کردزیرا بیم آن می رفت که توسط دیکتاتور وقت کوبا «باتیستا» ضبط گردد .

مادر فیدل کاسترو در حدود ۱۲ هزار جریب مزارع نیشکر ودام‌داری در اختیار دارد که از این پس فقط ۱٫۳۵۰ جریب آن را میتواند برای خود نگاه دارد ولی ریمون فقط ۱۰۰۰ جریب میتواند داشته باشد .

مادر کاسترو همه روز بموسسه اصلاح اراضی میرود ولی مقامات رسمی می گویند که وی اعتراضی‌به ضبط اراضی خود ندارد بلکه درباره نحوه اجرای آن مذاکره می کند .

دولت کوبا درمقابل اراضی‌مصادره شده بمالکین سابق آنها اوراق‌قرضه طویل المدت میدهد .

عشق کور

پروانس ـفرانسه ـ آسوشیتد پرس ـدو عاشق ومعشوق کورپریروزبه‌هشت سال حبس محکوم شدند . ایندو متهم بودندکه شوهر زن را که او نیز کور بوده مشترکا کشته‌اند .

از ایندو که «آنا باربینی» و «ماکسیملین لوسك» نام دارندیکی ۴۵ساله‌ودیگری ۲۴ ساله است .

شوهر مقتول آلبرت‌باربینی نام داشت و پنجاه ساله‌بود.

بدیوار صوت خورد و درهم شکست

لاوتن ـ اوکلاهما ـ یونایتدپرس ـ دیروز یك هواپیمای نظامی امریکا که میتوانست ازسرعت صوت تندتر حرکت کند هنگام شکستن دیوار صوت منفجر شد. دراین حادثه‌لااقل یك تن کشته شده است .

یك افسر نیروی هوائی درپایگاه هوائی ویچیتافالز اظهار داشت‌که از برج مراقبت فرودگاه شعله عظیمی رادر هوا مشاهده کرده است .

وی گفت ازاینکه درهواپیمای‌مذکور بمب اتمی وجودداشته اطلاعی ندارد. بعدا بقایای جسد خلبان‌دریك مزرعه پیدا شد. قسمتی ازقطعات هواپیما نیزروی یك خانه روستائی سقوط کرد .

جراحی درسال ۲۰۰۰

مسکو ـیونایتد پرس ـ ولادیمیر ـ دمیخوف دانشمند روسی که به مناسبت عملیات‌جراحی حیرت‌انگیز روی سگها معروفیت جهانی دارد اظهار داشته است که تا۵۰ سال دیگر انتقال اعضای بدن انسان یکی ازساده ترین ومعمولی ترین طرق معالجه خواهد بود .

وی که برای مخبر یك روزنامه شوروی وضع بیمارستان های این کشور درسال ۲۰۰۹ میلادی را تشریح میکرد اظهار داشت درآن سال‌تغییر اعضای اصلی بدن‌انسان نظیر قلب ،کبد ،کلیه و غدداخلی بآسانی و بدون درد عملی خواهد بود .

تلگرافهای تبریك

رایودیو قاهره ـ جمال عبدالناصر رئیس جمهوری متحده عربی‌دیروز تلگرافهائی برای وروشیلف صدر هیئت رئیسه شورای عالی اتحاد شوروی و نیکیتا خروشچف نخست وزیرشوروی فرستادموجشن انقلاب اکتبر را برهبران شوروی تبریك گفت .

سفر وروشیلف

رم ـ دیشب که باطلاع شدکه مارشال وروشیلف‌صدر هیئت‌رئیسه شورای عالی اتحاد شوروی پس از دیدار گرونکی رئیس جمهوری ایتالیا از شوروی بایتالیا سفر خواهد کرد . گرونکی در ماه ژانویه بمسکو سفر میکند .

دبیر کل پیمان ناتو در «بن»

بن ـ یونایتدپرس ـ «پل‌هانری اسپاك» دبیرکل «ناتو» دیروز وارد بن شد . وی میکوشدبه‌کشورهای کوچك عضو «ناتو» درطرح استراتژی‌کنفرانس سران وزیرخارجه غرب سهم‌بیشتری داده شود . اسپاك پس‌از ملاقات بانخست‌وزیر و همچنین انگلستان درلندن به«بن» پروازکرد گفته‌میشو که انگلیسها از نظریه او پشتیبانی کرده‌اند

«اسپاك» امیدوار است‌که«فن‌برنتانو» وزیر خارجه آلمان غربی را متقاعد سازد که تبادل نظرنزدیکتربین‌متحدین بزرك ومتحدین کوچك سازمان «ناتو» ضرورت دارد .

وی ترتیبی داده تاکنفرانس وزیران خارجه ناتو در ۱۷ـ۱۵ دسامبردر پاریس باکنفرانس سران کشورهای غربی‌که در۱۹ دسامبرتشکیل‌میگردد مقارن باشد .

گفته میشودکه مقامات‌وزارت‌خارجه آلمان غربی باتغییر تاریخ تشکیل کنفرانس وزیران خارجه «ناتو» مخالفند .

یك منبع دیپلماتیك میگوید که حکومت بن بامشورت باکشور های کوچك «ناتو» ازقبیل ایسلندوبلژیك در اموری‌که دردرجه اول مربوط به کشورهای بزرك غربی میباشدموافقت ندارد .

حقوق یکسان

اسپاك از نظر اینکه دبیرکل«ناتو» است علاقمند است‌که برای کشور های بزرك وکوچك «ناتو»حقوق‌یکسان تامین کند .

دبیرکل «ناتو» چند ساعت پس‌از پایان مذاکرات پارلمان آلمان‌غربی درباره مسائل خارجی واردبن شد. مذاکرات ۱۲ ساعته پارلمان درباره سیاست عدم تعهد نظامی دراروپای مرکزی دیشب بدون اخذتصمیم‌بپایان رسید .

رهبران پارلمانی احزاب موافقت کردندکه ازبحث های‌شدیدخودداری کنند سوسیالیست ها اصراردداشتند که فقط باتخلیه آلمان ازنیرو های خارجی ۵۵میلیون جمعیت آلمان‌غربی قادر خواهند بود با۱۷میلیون‌جمعیت آلمان شرقی‌که فعلا تحت تسلط شوروی قرار دارند متحدگردند.

فن برنتانو اظهار نمودکه سیاست عدم تعهد اگررابطه آلمان رابا«ناتو» قطع نکند حتما آنرا ضعیف خواهد کرد. آدنائر صدر اعظم آلمان درلالنای مذاکرات درمجلس نمایندگان حضور داشت ولی زحمت دفاع از سیاست دولت رابرخود هموار نکرد .

امریکا ماه‌مصنوعی جدیدی بفضافرستاد

قرار است این‌ماه مصنوعی پس‌از طی مدارخود بسوی زمین بازگردد ـ درصورت موفقیت این آزمایش قدم‌بزرگی درراه اعزام انسان بفضا برداشته شده است

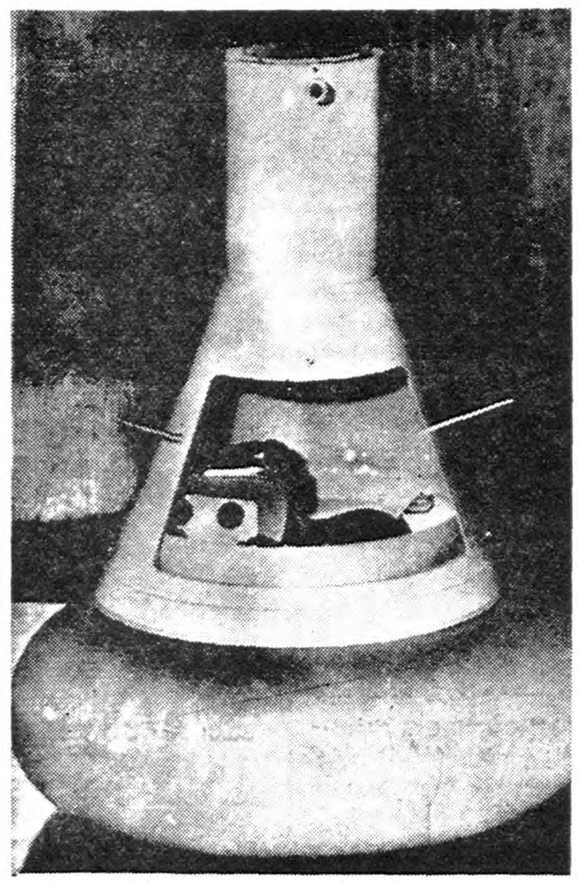

نمونه محفظه‌ای‌که آمریکا برای پرتاب انسان به‌فضا فرستاده است

داندنبرك ـ یونایتد پرس ـ دیروز یك موشك ۳۳ متری دو مرحله قمر مصنوعی کاشف هفتم‌را باموفقیت به مدار دور زمین برد بااین‌آزمایش یك موفقیت عظیم علمی در انتظار امریکا است .

این قمر مصنوعی که‌در برابر آب نفوذ ناپذیر است با گردش خود در اطراف زمین و بازگشت از مدار پیروزی بزرك علمی امریکا بشمار میرود . کاشف هفتم که یك محفظه شش متری است و ۱۵۰ کیلو وزن دارد پس‌از ۱۷ بار گردش در مدار زمین با دستور رادیوئی از مدار خود خارج شده بسوی زمین می آید.

موفقیت در مقدمات

پس‌از ۲۷ ساعت جستجوی این محفظه‌توبسط‌واحدهای اکتشافی‌دریائی‌و هوائی امریکا در جنوب جزایر هاوائی در اقیانوس آرام آغاز می شود. سه ساعت پس‌از پرتاب این قمر مصنوعی ایستگاه های هدایت موشك واقمار مصنوعی درامریکاعلائم‌رادیوئی کاشف هفتم را دریافت داشتند و معلوم شد آزمایش در مقدمات خود با موفقیت انجام گرفته است .

این قمر مصنوعی روی مداری که از قطب های زمین می گذرد به گردش پرداخت .

کاشف هفتم در ۹۵ دقیقه مدار خود را طی می کند . دور ترین فاصله مدار کاشف هفتم با زمین هزار کیلومتر ونزدیکترین فاصله آن ۱۷۰ کیلو متر است .

یکی از دانشمندان امریکائی‌گفت اگر دراین آزمایش موفق شویم بزودی انسانی را در مدار دور زمین به حرکت در می آوریم و شکستی را که از اسپوتینك ها و لونیکهای روسی خورده‌ایم جبران می کنیم . راست است که روسها موشکهای بزرگتری دارند و مدار لونیك سوم بسیار عظیم است اما فرستادن‌انسان به فضا مسئله دیگری است .

تنظیم حرارت داخلی

د رمحفظه وسایلی گذاشته اند تا در حالی که باسرعت سی ودو هزار کیلو متر در ساعت دور زمین می گردد حرارت داخلی آن از ۲۵ درجه پائین تر یابالاتر نرود. برای این‌منظور درآن دستگاهی نصب شده که پیوسته هوا بدرون محفظه می فرستد هوای گرم وکثیف را جذب می کند .

باطری های درون این‌قمر مصنوعی نه فقط دستگاه های فرستنده و گیرنده ودستگاه عظیم هوا و فشار وحرارت و روشنائی آن را میگرداند بلکه هنگام سقوط بسوی زمین چتر های‌نجات مخصوص دامی گشاید تا محفظه آرام به زمین بنشیند .

در یکی از کاشف های قبلی که به فضا پرتاب شد میمون و موش وانواع حشرات و گیاهان را بفضا فرستاده اند ولی به علت عدم‌موفقیت آزمایش آن قمر مصنوعی‌آتش‌گرفت.

بعدا موجودات زنده

در آزمایش کنونی موجودات زنده به فضا فرستاده نشدند و دانشمندان امریکائی می گویندپس از این‌که یکبار چنین آزمایشی با موفقیت انجام گرفت آنگاه باعزام موجودات زنده وارد ودر مرحله آخر انسان اعزام می شود .

اگر این قمر مصنوعی بازگردانده شود . نخستین مصنوع انسان‌خواهد بود که پس‌از گردش در مدار خود به زمین باز می گردد . چتر نجات در ارتفاع دوازده کیلو متری کشوده می شود تا سرعت سقوط قمرمصنوعی را بکاهد .

چندین هلیکوپتر وکشتی وهواپیما که دستگاه های گیرنده قوی‌دارند از هم اکنون در مناطق پیش بینی شده اقیانوس آرام واقیانوس‌اطلس متمرکز شده اند . بمحض دریافت علائم مخصوص‌رادیوئی محفظه‌کاشف هفتم این واحد ها بسوی آن حرکت خواهند کرد و با مردان قورباغه‌ای خود آنرا ازآب خواهند گرفت .

دانشکده پزشکی «ابن‌الرشد»

کازابلانکا ـخبرگزاری فرانسه ـدرکازابلانکا یك دانشکده پزشکی تاسیس‌میگردد که قرار است بنام فیلسوف ودانشمند عرب ابن‌الرشد نامیده شود .ابن الرشد درسال ۱۱۲۰متولد شده و۷۲ سال عمر کرده ودرمراکش وفات یافته است .

این‌مدرسه سی‌وهشت محصل برای ۵سال خواهد داشت ازاین عده ۲۳ محصل مراکشی و۱۵ محصل فرانسوی خواهند بود . باین عده ۸۰ نفر «انترن »ازکشورهای فرانسه ومراکش اضافه خواهند شد .

دستهای جدید در وزارت‌خارجه آمریکا

واشنگتن ـ رویتر ـوالاس دولینك که یکی از دیپلوماتهای باسابقه آمریکاست و دارای ۵۴ سال است ، بسمت سفیر آمریکا در آلمان غربی منصوب شد . وی جانشین داوید بروس میشود . بروس معلت خصوصی کناره گیری نموده است قبل از تغییر دولینك عده زیادی از مقامات وزارت خارجه امریکا از پستهای حساس کنار رفته اند که آخرین آنها رابرت مورفی معاون وزارت خارجه آمریکا بود . اکنون گروه جدیدی جانشین افراد سابق میشوند .

هاگرتی برای تهیه مقدمات سفرآیزنهاور مسافرت میکند

عده‌ای از افراد پلیس امنیت ووزارت‌خارجه آمریکا برای حفظ جان رئیس‌جمهور به‌کشورهای مورد نظر میآیند

واشنگتن ـ یونایتدپرس ـ جیمز هاگرتی سخنگوی مطبوعاتی کاخ سفیدقبل‌از مسافرت‌پرزیدنت‌ایزنهاور در اواخر ماه نوامبر به تمام کشور هائی که آیزنهاور از آنها بازدید خواهد نمود مسافرت‌میکند تامقدمات مسافرت آیزنهاور را فراهم سازد.

هاگرتی که یکی از نزدیکترین همکاران پرزیدنت آیزنهاور است‌به کشور های مزبور سفر خواهد نمود تا با نمایندگان سیاسی و سفرای آمریکا پیرامون نظریات آیزنهاور مذاکره نماید و مسئله احتیاطات امنیتی را نیز مورد بررسی‌قرار دهد. اقدامات احتیاطی بیشتر بوسیله‌افراد پلیس مخفی آمریکا و مامورین وزارت خارجه انجام خواهدگرفت .

افراد مزبور مستقیما به نقاطی که آیزنهاور سفر خواهد نمود ،میروند. آنها قبل از هاگرتی از آمریکا حرکت می‌کنند و با مامورین پلیس محلی تبادل نظر ومشورت خواهند کرد .

هنوز تاریخ مسافرت این افرادمعلوم نشده‌است .

از طرف دیگر تسهیلاتی از نظر ارتباطی فراهم خواهد شد تاپرزیدنت آیزنهاور ضمن مسافرت خودبتواند پیوسته با کاخ‌سفید در تماس باشد. این وسائل ارتباطی بوسیله ارتش آمریکا فراهم خواهد شد .

تیمسار معظم سپهبد یزدان پناه

ریاست محترم سازمان بازرسی شاهنشاهی

بانهایت احترام پیرو عرائض قبلی چون در ظرف اندك مدتی‌بشکایت حقه اینجانب از طرف آن سازمان رسیدگی دقیق معمول و ترتیب اثر داده شد برخود فرض میدانم که مراتب سپاسگزاری خود را بحضور آن تیمسار معظم تقدیم دارم .

با تقدیم شایسته ترین احترامات

قاسم علی اکبر شیرازی — آ ـ ۲۲۱۴۹

سرمایه تهران

مرغوبترین وباصرفه‌ترین سیمان‌هاست

خیابان شاهرضا ـ کوچه فتوحی

تلفن : ۶۷۸۳۵ ـ ۶۹۵۹۶ ـ ۶۹۳۹۰

ملاس سیاه دکتر گیلوردهاوزر

یا (بلاکستراپ)

مواد ترکیبی : ملاس نیشکر جزایر آنتیل فرانسه باقضمه‌وانیل طبیعی‌دارای تمام‌مواد معدنی‌مصرف کلسیم و ویتامینهای کالری‌دهنده. برای اینکه همیشه قوی وبانشاط باشید یك‌قاشق دسرخوری‌صبح وعصر ازملاس‌سیاه دکتر گیلوردهاوزر یابحالت خالص یامخلوط باچای یاشیر تازه یا ماست یاآب‌لیمو میل فرمائید .

اسم وعلامت درایران بثبت رسیده

مراکز فروش درتهران تمام مغازه‌های بزرك فروشنده مواد غذائی از شهرستانها نماینده فعال ومعتبر میپذیریم باصندوق‌پستی ۱۴۸۶ مکاتبه فرمائید

راههای پیشرفت اقتصادی

شامل جدیدترین تحقیقات اقتصادی عصر حاضر

تصنیف بوکانان والیس استادان دانشگاه کالیفرنیا

ترجمه: حسین فرهودی

معلم جغرافیای اقتصادی در دانشگاه

باهمکاری مؤسسه انتشارات فرانکلین منتشر گردید

سینما سعدی ـ سینما آسیا

لقمه زیبا :

تنها فیلمی که طی نمایش آن درهفته گذشته مردم بهترین معرف آن بوده‌اند وتعداد اشخاصی که برای دیدن آن مراجعه کرده‌اند هرروز بیش‌از روز قبل بوده

لقمه زیبا

دوبله بفارسی ـ وایداسکرین

باشرکت :

میلن‌دومونژو

«ستاره آشوبگر جدید»

هانری ویدال

ایزامیراندا

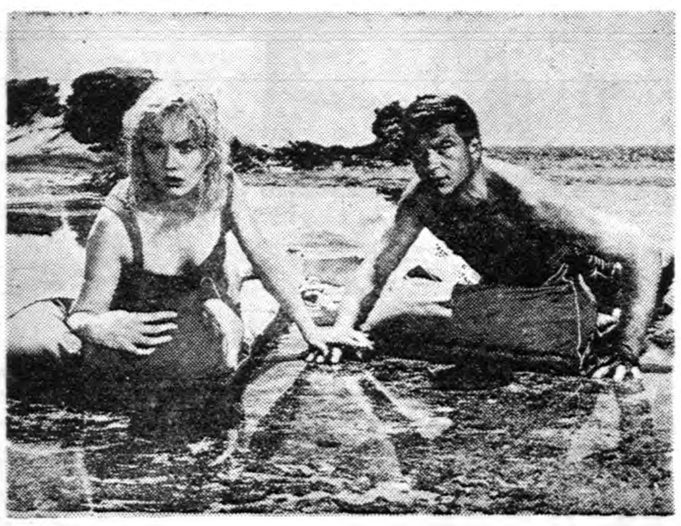

اثر عجیب هانری ورنوی

اقتباس از مشهورترین کتاب سال جیمز هادلی‌چیز

تبریکات

انتصاب جناب آقای حاج عظیمی رابمدیریت‌کل سازمان تندرستی جوانان وتربیت بدنی ایران صمیمانه تبریك عرض مینماید. آ ـ ۲۸۷۱۴ **شاهرخ معروفخانی**

آقای نصرت‌اله حاج عظیمی

ارتقاء آن جناب را به مدیر کلی تربیت بدنی ایران تبریك عرض نموده و موفقیت آنجناب را در راه خدمت بمیهن وشاهنشاه معظم از خداوند متعال خواهانم . **هوشنك حاج عظیمی**

تیمسار سرلشگر دفتری

کارکنان وورزشکاران باشگاه ورزشی تهران ارتقاء مقام مدیریت کل جناب آقای حاج عظیمی را بجنابعالی تبریك میگویند .

آ ـ ۲۲۱۱۳ **مدیر باشگاه تهران ـ مهندس‌تیز هوش**

انتصاب بموقع جناب آقای صدرالدین خندق آبادی ریاست اداره دفتر کل وزارتی رابسرپرستی اداره کل امور اداری وزارت بهداری صمیمانه‌تبریك عرض نموده موفقیت جنابعالی را ازخداوندمتعال‌خواستاریم.

کلیه کارمندان دائره توزیع و بایگانی کل وزارتی

عطاءاله اخضری ـامیرقاسم منشی زاده ـ رشید شهیدی ـ ابراهیم حداد ـ محمود فتاحی ـ خانم بصیر ـ امان اله سلطانی ـ حاج علی‌اکبر تفضلی ـ مهدی حبشی ـ هادی کفشدوز ـ سیدعلی میرمحمدی ـدوشیزه محمد علی آ ـ ۲۲۰۴۵

عامر بن گوریون را ببخت آزمائی دعوت کرد

اسرائیل جمهوری عربی را می‌ترساند ومیخواهد از ناسیونالیسم عراقی دفاع کند

دمشق - خبر گزاری فرانسه - مارشال عبد الحکیم عامر معاون رئیس جمهور کشور متحده عربی طی نطقی که‌در حلب ایراد نمود خاطر نشان ساخت : «ما همیشه ازمردم میخواهیم که بستگی زوال ناپذیر خودرا نسبت به وحدت دوایالت جمهوری متحد عربی و ناسیونالیسم عرب نشان دهند و همچنین هوشیار وآگاه باقی‌بمانند تابدین ترتیب‌توطئه‌های امپریالیست هاو صهونیسم علیه ناسیونالیسم درهم کوبیده شود .

جنگیدیم وپیروز شدیم

امپریالیستها وعوامل آنهابیهوده کوشش کردند که مارا تحت بند درآورده تسلیم خود سازند ما جنگیدیم و پیروز شدیم . ماتجاوز مسلحانه روسای دول بریتانیا و فرانسه راکه‌علیه ما ترتیب داده شده بود درهم کوفتیم واین تنها بخاطر تصمیم راسخ ملت ما به زندگی آزاد و مستقل بود. علیرغم این پیروزی بن‌گوریون اخیرا باز بخود اجازه دادکه مارا تهدید کند وباصطلاح نشان دهدکه میخواهد از ناسیونالیسم عرب در عراق دفاع نماید .

این بدان‌معنی‌است که‌صهونیسم مرتجعین و امپریالیستها جهت از بین بردن جمهوری متحده عربی بایکدیگر همکاری میکنند .

عبدالحکیم عامر سپس ضمن دعوت ازبن گوریون باینکه «یك‌بار دیگر بخت خود را دربرابر ناسیونالیسم عرب آزمایش کند.» ازماموریتی که جمال عبد الناصر به‌وی در سوریه سپرده است‌اظهار تشکر وخرسندی کرد .

دادگاه اعتصابیون را وادار بکار کرد

واشنگتن - خبر گزاری‌فرانسه- دادگاه عالی امریکا باکثریت ۸رای درمقابل یك رای بـه ۰۰۰۰۰ره کار گر فولاد سازی امریکا که در حال‌اعتصاب بسر میبرند دستور داد که‌بمدت ۸۰روز مشغول بکار شوند .این دستور بموجب قانون تافت- هارتلی صادر گردیده‌است.

در بین قضات فقط ویلیام دوگلاس رای مخالف داده‌است.

مقامات سندیکای امریکائی اظهار میدارند که آیا دادگاه امریکا حق دارد درامری که‌از اختیارات قوه مقننه میباشد دخالت نماید ؟

طبق قانون تافت -هارتلی دادگاه حق‌دارد به کارگران تکلیف نماید کمدت ۸۰روز بکار مشغول‌شوند پس‌از آن‌تاریخ درصورتیکه اختلافات حل‌نشد ممکن است مجدداعتصاب دنبال شود .

اعتصاب کارگران چهار ماه‌است ادامه دارد .

قاسم گفت :

سر هنك عارف را اعدام نمی کنم

بمناسبت خروج قاسم از بیمارستان مراسم مذهبی باشکوهی تحت‌نظر شیخ‌محمد خالصی (خالصی‌زاده) انجام میگیرد

بغداد- رویتر- سر لشکرعبدالکریم قاسم نخست وزیر عراق ضمن مصاحبه ای که با خبرنگار روزنامه «الثوره» کرداظهار داشته که عاملین سوء قصد به وی خواسته اندبحضور اوآمده‌وپای‌اورا‌به‌بوسند‌تاآنهارا‌ببخشد

قاسم گفت وی اجازه اجرای حکم اعدام سرهنك عارف را که‌قبلا می خواسته اورا به‌قتل برساندنخواهد داد زیرا او در انقلابی که باعث به قدرت رسیدن باشد شرکت داشته است . سرهنك عارف که اکنون در زندان بسرمی برد یکی‌از اشخاصی بود که من برای اجرای نقشه‌انقلاب باو اعتماد کردم و قسمتی ازاین‌نقشه بوی واگذار گردید .

روزنامه الوطن می نویسد من لشکر صالح عبدی فرماندار نظامی عراق اجازه داده است بمناسبت‌خارج شدن قاسم از بیمارستان عراق‌مراسم مذهبی مخصوصی انجام شود واین مراسم برهبری شیخ محمد خالصی (خالصی زاده) انجام خواهد شد .

همچنین به سازمانهای دمکراتیك اجازه داده شده است در آن روز مراسمی بر پا نمایند .

چینی‌ها درمرزهای هند ماندنی شدند

سریناگار - کشمیر -آسوشیتدپرس - گزارش های رسیده حاکی ازآنستکه سربازان چینی منطقه‌ای ازمرز های هند درناحیه لاداخ‌که هندی ها آنرا متعلق بخود می دانند مشغول کندن سنگر های زمستانی شده اند .

محافل مطلع اظهار داشتند سربازان چینی رادر حالی که با وسائل زمستانی مجهز بوده اند درتپه‌های واقع‌در۸میلی «جوشول» دیده اند .

«جوشول» یك‌ناحیه مرزی‌مهم‌است که برسر آن هند وچین اختلافاتی دارند .

بقرار اطلاع چینی ها توپخانه صحرائی خودرا که با قاطر واسب قابل حمل است باین منطقه‌انتقال داده اند .

جزئیاتی از برنامه سفر آیزنهاور بایران

بقیه از صفحه اول

واشنگتن -آسوشیتدپرس -جیمز هاگرتی منشی مطبوعاتی کاخ‌سفید گفت که هواپیمای رئیس جمهوری روز چهارم دسامبر از «لیوفوندلند» پرواز میکند و بعد از ظهر همانروز در فرودگاه رم بزمین مینشیند . آیزنهاور تا نزدیکی های ظهرروز ششم‌دسامبردر ایتالیا خواهد بود .

ظهر روز ششم بسوی آنکارا‌پرواز میکند و شب را در ترکیه میماند سپس صبح روز هفتم‌دسامبررهسپار کراچی میشود . روز نهم دسامبر از کراچی بکابل میرود بعد ازظهر همانروز بطرف دهلی نوپرواز‌میکند وغروب آنروز بمقصد میرسد .

رئیس جمهوری روز ۱۰ دسامبررا در دهلی نو خواهد گذراند و روز یازدهم غرفه آمریکا را درنمایشگاه کالا های زراعتی افتتاح مینماید .

هاگرتی‌در مورد بازدید آیزنهاور از تاج محل وسایر نقاط دیدنی هند سخنی بمیان نیاورد پرزیدنت آیزنهاور صبح روز ۱٤ دسامبر (۲۲ آذر) از دهلی نو وارد تهران میشود وبمدت۵یا ٦ساعت توقف میکند بعد از ظهر همانروز به‌آتن میرود و شب ۱۵ دسامبر را در پایتخت یونان میگذراند .

دریا نوردی در مدیترانه

سپس پرزیدنت آیزنهاوردرمدیترانه به دریا نوردی میپردازد . عده ای از همراهان رئیس جمهور مستقیما از آتن بپاریس پرواز میکنند ولی پرزیدنت و پسرش جان آیزنهاور و همسر او پس از گردش روی مدیترانه روز ۱۸ یا ۱۹ دسامبر بپاریس عزیمت مینمایند .

هنوز معلوم نیست که آیزنهاور با هواپیما بپاریس میرود یا ازترن استفاده میکند .

هاگرتی گفت که آیزنهاور سه روز در پاریس خواهد ماند و در کنفرانس سران غرب شرکت‌می‌جوید و مقدمات ملاقات‌بعدی با نیکیتاخروشچف‌نخست‌وزیرشوروی را فراهم میسازد .

آیزنهاور صبح روز ۲۲ دسامبر از پاریس بطرف رباط پایتخت مراکش پرواز میکند و پس از ٥ یا ٦ساعت توقف درآنجابواشنگتن باز میگردد .

در این سفر کوتاه آیزنهاور مسافت بعضی شهر ها را تافرودگاه با هلیکوپتر طی خواهد کرد .

عبدالناصر قائل به ملیت مستقل عراقی است

بقیه ازصفحه اول

قاسم روی منافع شخصی‌خودش کمونیست ها را تقویت میکند . کمونیستها از او استفاده میکنند که عناصر ملی را بکوبند و علت پشتیبانی کمونیستها ازاوفقط‌همین است .

هروقت بخواهد میتواند

س - آیا قاسم اسیر دست کمونیست ها شده است ؟

ج -این موضوعی است که درباره آن نمیتوانم بطور قطع اظهار نظر کنم ولی اگر سرتیپ قاسم‌بخواهد ملت خودش را از چنگال کمونیسم برهاند بدون شك میتواندچنین کند. کمونیستها امروزه از ملت عراق جدا شده اند و قدرت آنها مربوط بتسلط بر تشکیلات دولتی است‌والا میان مردم نقطه اتکائی ندارند .

س - آیا معتقد هستید که در عراق دسته هائی باشند که به‌ملت مستقل عراق ایمان داشته باشند؟

ج- البته که هستند و باید دانست ایمان بملت مستقل‌عراق‌باهمبستگی اعراب مغایرت ندارد .

س -چه نوع اتحادی را باعراق طالب هستید ؟

ج- در پاسخ این سئوال‌باید‌گفت که مسئله ازدیاد وسعت ارضی مطرح نیست بلکه مقصود افزودن نیروی مثبت و فعال ملل عرب‌است. ولذا میگویم منظور واقعی ازوحدت اعراب همان‌همبستگی‌اعراب‌میباشد.

س - با توجه بوضعی که اکنون دارید از نظر شما سیاست خارجی مهم تر است یا داخلی ؟

ج- اینها قابل تفکیك‌نیست.جنك سوئز را مثال میزنیم این جنك مربوط به ساختمان سد عالی و استقراض از خارج بود از نظرما مسئله‌یك‌امرداخلی محسوب‌میشد اما آیا بنظر شما موضوع خارجی بود یا داخلی ؟

همینطور مسئله میلیونها دلاری‌که صرف اسلحه میکنید برای حفظ رژیمی که بنظر شما بهتر از رژیم رقیب میباشد یك امر داخلی است یا خارجی ؟

انقلاب شروع نشده

س - گفته میشود که‌بعقیده شما انقلاب حقیقی مصر هنوز شروع نشده مقصودتا ن‌چیست ؟

ج -باید گفت‌مرحله‌سیاسی‌انقلاب انجام گرفته و مرحله بهبوداجتماعی مانده است که منتظریم و کوشش میکنیم تا بهتر صورت گیرد .یکی از مسائل حل نشده اضافه در آمد ملی ظرف ده سال و نقشه‌های‌دیگر است که در این باره داریم‌وبموجب آنها باید زندگی آبرومندانه ئی برای مردم تامین کنیم . در این‌جا باید دانست که دمکراسی‌به‌نسبت سطح زندگی اجتماعی ملل مختلف فرق میکند .

س - در باره توازن بین وامهائی که جمهوری متحده میگیرد نظر شما چیست ؟

ج-مادنبال وامهای‌مساعدمیرویم تاحدی هم در این‌باره‌موفق‌شده‌ایم. اگر همه کشور ها وام خود رابما عرضه کنند با هم میتوانیم توازن را برقرار داریم .

س - در حالیکه کانال سوئزوضع خوبی دارد چرا میگوئید باز هم به دلار احتیاج دارید .

ج- برای گود کردن و توسعه کانال سوئز مسئله حفر یك کانال دیگر هنوز تحت مطالعه است .

س - در باره رژیم دمکراتیك‌نظر شما چیست ؟

ج- قبل از انقلاب‌احزاب سیسم وپارلمانی داشتیم‌ولی‌وضع‌دمکراتیك نبود .

احزاب بود ولی ارتش خارجی هم در کشور وجود داشت‌سفیرانگلیس همه کاره بود درحالیکه‌ملت‌زندگی سیاسی‌براساس‌اصول‌جدیدمیخواهد

اجازه به احزاب

عبدالناصر سپس اضافه کرد که مبارزه ما علیه کمونیسم نباید به روابط حسنه بین جمهوری متحد عربی و شوروی لطمه وارد سازد .

عبدالناصر سپس به مخبر روزنامه نیویورك تایمز خاطر نشان ساخت ما میدانستیم که وحدت سوریه و مصر به اشکالات اقتصادی واداری زیادی برخورد خواهد کردولی‌آنرا پذیرفتیم زیرا این وحدت به علاقه قلبی ملت ما پاسخ میداد .

عبدالناصر سپس گفت‌مابهیچوجه تبعیض سیاسی قائل نمیشویم و علاقمند هستیم با تمام‌جهان‌همکاری کنیم و اگر سلاحهای خود را از امریکا خریداری نکردیم بعلت‌آن بود که باندازه کافی دلار دراختیار نداشتیم .

پرزیدنت ناصر سپس تاکیدنمود که اجازه فعالیت مجدد باحزاب سیاسی در جمهوری متحد عربی نخواهد داد . وی به مخبر روزنامه نیویورك تایمز خاطر نشان ساخت درك شما از دموکراسی مفهومی در کشور ما ندارد زیرا در کشور ما هنگامی دموکراسی واقعی وجود دارد که سطح زندگی مردم ما که امروز خیلی پائین است بالا رود .

رادیو قاهره -خبر گزاری‌فرانسه

سفیرلبنان حاضر نیست به‌بغداد برود

بیروت - خبرگزاری فرانسه -کاظم‌صلح سفیرکبیر لبنان درعراق که ازچند هفته قبل جهت‌گذراندن مرخصی دربیروت بسرمیبرد دیروز اظهار داشت حاضر نیست به‌محل ماموریت خود مراجعت کند .

وی به‌مخبرین جرایدگفت شخصا نسبت به‌تحولات وضع عراق «خیلی خوش‌بین» نیست .

درجشن چهل‌ودومین سال انقلاب

«روح کامپ‌داوید» بر میدان‌سرخ مسلط بود

کوچك‌ترین رژه‌نظامی انجام گرفت وتعداد کبوترها از ماشینهای نظامی درمیگذشت

مسکو -یونایتدپرس ،خبرگزاری فرانسه - نیم میلیون تن ازاهالی روسیه دیروز درمیدان سرخ رژه رفتند .دراین رژه که‌بمناسبت چهل ودومین سال انقلاب اکتبر ترتیب داده‌شده‌اشعاراصلی(صلح‌ودوستی)بود.

رژه سربازان ارتش سرخ که‌قدم آهسته میرفتند ۲٦ دقیقه طول‌کشید. این کوچکترین رژه نظامی است که درمراسم سالیانه یادبود انقلاب‌اکتبر درچهل ودوسال گذشته انجام‌گرفته است .

دربرابر مومیائی‌ها

برفرازبنای سنگی قبر لنین که‌اجساد مومیائی شده او واستالین را درآن نگاهداشته‌اند خروشچف وافسران عالیرتبه ارتش سرخ وسران حکومت شوروی رژه میگرفتند .

هنگام رژه هواسرد بود وآبهایخ نازکی بسته‌بودند . ظاهرا رژه‌امسال «روح‌کامپ داوید »حکومت میکرد زیرا قوای نظامی کم‌بود ودر عوض شعارهای صلح وتابلوهای‌عظیمی که تصاویر اقمار مصنوعی وموشکهای کیهانی روسیه رانشان میداد برفراز صفوف رژه دهندگان حمل‌میشد .

شعارهای مهم رژه بشرح زیربود. «پیروزی درفضا »«افزایش تولید گندم تا ۱۰۹ درصد و یخهای جنك سرد را بشکنید .

رژه دهندگان اغلب کتهای کلفت چرمی یا پنبه‌ای‌پوشیده بودند و تماشاچیان ازرژه دهندگان زیادتر بودند ودسته دسته کبوترهای سفید رابرفراز سررژه دهندگان پرواز میدادند . تعداد این‌کبوترها ازماشین های‌نظامی درمیگذشت .

جالبترین قسمت رژه نمایشهای‌ورزش ورزشکارانی‌بود که‌بالباسهای‌رنگارنك ضمن راه پیمائی اشکالی رانشان میدادند .

میهمانی باشکوه

خبرگزاری تاس خبرمیدهد که‌در مهمانی دیشب بسیاری ازسیاسیون خارجی ورجال روسیه شرکت‌داشتند. این‌مهمانی راخروشچف ترتیب داده بود .پس‌از شام‌مراسم رقص‌باشکوهی انجام گرفت این‌مهمانی درتالارمرمر «سن‌ژرژ» درکاخ کرملین انجام‌گرفت. خروشچف چند بار جام خودرا به سلامتی حزب کمونیست ارتش سرخ سفرای خارجی وصلح‌جهانی نوشید.

پس‌از شام اغلب سفرای خارجی رفتند آنگاه خروشچف مهمانان را به‌تالار رقص «ولادیمیر »هدایت‌کرد. خلیفه اعظم کلیسای ارتدوکس‌روسیه جزء مهمانان خروشچف بود که‌در تالار رقص حاضر شد .

مارشالهای روسی بالباسهای‌باشکوه ویراق‌دوزی ومدالهای الماس خود هنگام رقص تالار را درخشان کرده بودند .رویهمرفته دوهزارتن دراین تالار حاضر بودند .

بانو فورتسواتنها عضوزن کمیته مرکزی حزب کمونیست جزء نخستین کسانی بود که به‌رقص‌مشغول‌شدند.

یك‌ارکستر عظیم نظامی آهنگهای ملی روسیه رامینواخت .آهنگ‌رقص های‌پولکا ووالسهای قرن نوزدهم و رقصهائی که‌مطلوب تزارهای روسیه بودمرتبا نواخته میشد وسران کمونیست باآهنگهای‌رقص‌دوره‌تزاری‌میرقصیدند.

بقدر چرخیدن نمی‌خورد

خروشچف سرحال بود وسالم‌بنظر میرسید .باخبرنگاران شوخی میکرد. ازاو پرسیدند درحالیکه ورشیلف و میکویان میرقصند.توچرانمیرقصی ؟ جواب‌داد .

«من‌هرگز نرقصیده‌ام وقتی جوان بودم خواهرم سعی کرد به‌من رقص یاد دهد ولی‌موفق نشد .گویا ساقهای من‌برای چرخیدن مناسب نیست چندتن ازبانوان ازخروشچف خواهش کردند باآنها برقصد ولی معذرت خواست .

خروشچف به‌مخبر یونایتدپرس گفت خواهر من که‌هنوز عزبمانده است از اینکه من‌رقص بلدنیستم همیشه‌تاسف دارد . خروشچف گفت فقط یك‌خواهر دارد وبرادر وخواهر دیگری نداشته است . این‌نخستین باری است که‌وی پیرامون خانواده خودسخن‌میگوید.

وی ضمن بیانات مختصر خودگفت: باید بین تمام کشورهای جهانی صرفنظر ازسیستم اجتماعی آنهاصلح ودوستی برقرار گرددااین‌صلح‌ودوستی نبایدتنهابین کشورهای‌سوسیالیستی برقرار باشد .

خروشچف جام خودرا بخاطر ترقی وپیشرفت تمام ملل نوشید .سپس روی سخن خودرا به‌سفرای کبار برگردانده‌ازآنها دعوت کردتاهم‌خود رامصروف بهبود روابط بین‌المللی سازند .

آگهی تشکیل مجمع‌عمومی

چون مجمع عمومی فوق‌العاده صاحبان سهام شرکت روز نهم‌مهرماه ۳۸ رسمیت نیافت بدینوسیله مجددا از صاحبان سهام شرکت سهامی نیو دعوت میشود که ساعت ٦ عصر روز اول آذرماه ۳۸ در محل شرکت حضور بهمرسانند - دستور جلسه ازدیاد سرمایه شرکت‌خواهد بود .

آ-۲۲۰۷۹ شرکت سهامی نیو

آگهی انتخابات کانون خیر خواه

باطلاع عموم دارندگان برك عضویت کانون خیرخواه میرساند که ششمین دوره انتخابات هیئت مدیره کانون روز جمعه ۲۸ر۸ر۱۳۳۸ساعت ۹ صبح در محل سالن دبیرستان اتحاد انجام میگیرد تقاضا دارد با در دست داشتن برك عضویت در ساعت مقرر حضور بهمرسانند .

آ-۲۲۰۷۱ کانون خیر خواه

برای حفر چاه عمیق
به شرکت تکنوماشین
ابتدای خیابان سعدی پلاک ۵۹۷ تلفن ۳۵۹۸۰ مراجعه فرمائید.

برنامه آینده سینماهای
رکس - نیاگارا - رویال

باشرکت : ویکتورماتیور - آن‌اوبری - آنتونی نیولی

خلاصهٔ اخبار

پکن - رایو پکن اطلاع داد که چوئن لای نخست وزیر چین - کمونیست قبول کرده است که رسما به هنك کنك سفر کند .

فرانکفورت -روزنامه آوندپست در شماره امروز خود می‌نویسد که احتمال دارد نیکیتا خروشچف در بهار آینده عازم آلمان غربی شود. محافل دولتی آلمان غربی از هر گونه تفسیری در این مورد خود داری می کنند .

بن - برخی از جراید آلمان‌غربی اطلاع داده‌اند که احتمال دارد نیکیتا خروشچف نخست وزیر شوروی با پاپ ژان بیست و سوم ملاقات کند .

واشنگتن - دولت پاناما یادداشت جدیدی برای‌دولت امریکافرستاده وبار دیگر افراد پادگان امریکائی مقیم پاناما را محرك تظاهرات ضد امریکائی چند روز اخیر معرفی کرد .

واشنگتن - دیروز نیروی هوائی امریکا اسامی پانزده تن مقتولین یك حادثه هوائی را منتشر کرد. یکی از این افراد غیر نظامی و بقیه از افراد نیروی هوائی امریکا بودند .

تایپه-در تایپه از اینکه‌آیزنهاور در سفر خود بکشور های‌آسیائی واروپائی به تایپه مسافرت نخواهد کرد یاس حکمفرماست .

هاوانا- دکتر محمود فوزی وزیر امور خارجه جمهوری متحده عربی پس از ٤روز توقف در پایتخت‌کوبا ومذاکره بامقامات آنکشوربه نیویورك باز گشت .

رباط - درپایتخت مراکش رسما اعلام شدکه در۲٤ ساعت اخیر٦۷۰۰ تن ازساکنین رباط براثر خوردن روغن خوراکی آلوده باموادزیانبخش شیمیائی مسموم میت غذائی پیدا کرده اند .

گزارشهای رسیده حاکیست که شماره مسموم شدگان هرآن‌افزایش می‌یابد وحال گروه بسیاری ازآنها وخیم است. تاکنون نه‌تن از عمده فروشان روغن خوراکی توسط مامورین انتظامی بازداشت شده‌اند.

کانال سوئز- یك زیردریائی نیروی دریائی امریکا ویك کشتی باری دیشب درکانال سوئز باهم تصادم کردند.

دراین حادثه تلفاتی به سرنشینان کشتی ها وارد نیامد وخسارات وارده نیز مهم نبوده است.

امشب درسینما
تخت جمشید
هرسال یکی ازآثارفنا‌ناپذیرسینما
سرگذشت (جدال درآفتاب)
و سه چراغ گاز

LOVE...CLOUDED BY EVIL!

M-G-M's fascinating melodrama!
اینگرید برگمن
شارل بوآیه
جوزف کاتن در
چراغ گاز
Gaslight
اولین فیلم رنگی معروف پاتریک هامیلتون
اینگرید برگمن طراوتی دیگر
چراغ گاز موفق با صرفه‌ترین کمدی شده است
شروع سئانسها: ۱۰ صبح
۳-۵-۷-۹ بعدازظهر

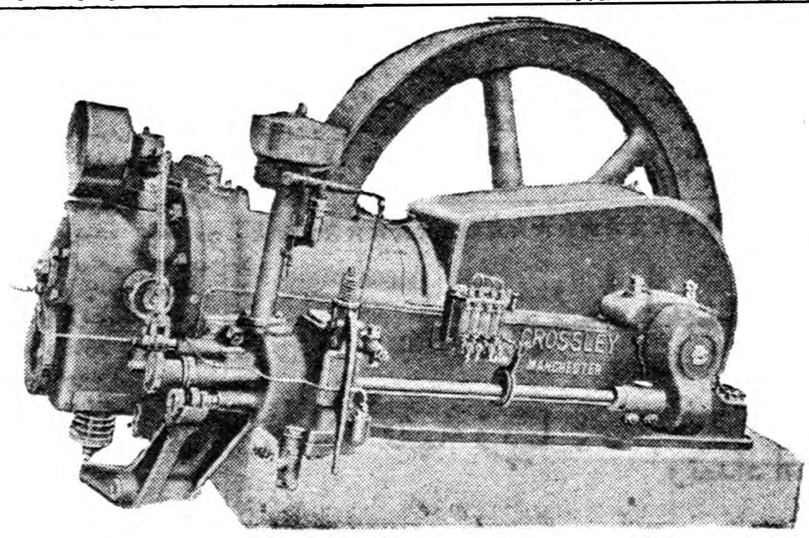

موتور دیزل کروسلی
بقدرتهای مختلف برای تلمبه های چاه عمیق ، مولدبرق ، آسیاب وغیره رسید
برای کسب اطلاع بیشتر به
نماینده انحصاری درایران : شرکت سهامی صنعتی سرشت شاهرضا
ساختمان سینما پلازا تلفن ٦٦٤٤۹ مراجعه فرمائید
آ-۲۳۹٤٤ ۱-۱۰

کمیته پارلمانی جدید حزب کارگر

بوان بعضویت کمیته انتخاب نشد ـ وزیرخارجه احتمالی کارگران «دنیس هیلی» است

لندن ـ آسوشیتد پرس ـ فیلیپ نوئل بیکر چند ساعت پس از آنکه فهمید برنده جایزه صلح نوبل شده است از لیست کابینه احتمالی کارگری ساقط گردید .

وزیر مشاور سابق و متخصص ۷۰ ساله خلع سلاح نتوانست جزعهیئت ۱۸ نفری که رسما کمیته پارلمانی حزب را تشکیل میدهد انتخاب گردد.

این کمیته است که استراتژی حزب را در پارلمان تنظیم میکند وعادتا در صورتیکه حزب دولت را در دست بگیرد اعضای آن وزیران کابینه خواهند بود .

در کمیته جدید دوازده تن از ۱۸ تن اعضای سابق مجددا انتخاب شده‌اند بغیراز نوئل بیکر ،انورین بوان و آرتو بوتوملی هم عضویت خود را در کمیته پارلمانی از دست دادند.

آرتوربوتوملی اساسا بعضویت پارلمان انتخاب نگردید .

چهار نفر اعضای جدید کمیته پارلمانی عبارتند از دنیس هیلی که جانشین بوان گردیده و سخنگوی حزب در امور خارجی است جرج براون متخصص امور دفاعی وفردولی متخصص امور صنعتی وفردویلی متخصص امور غذائی و بهداشتی ،بوان معاون رهبر حزب کارگر شده است .

برای تجدید اتحاد فرانسه و انگلستان

پاریس ـ رویتر ـ سلوین لوید اعلام کرد که هدف اصلی اواز مسافرت به پاریس برقراری اعتماد مجدد بین دوکشور انگلیس وفرانسه بطورکامل میباشد.

سلوین‌لوید روز چهارشنبه به پاریس میرود .

وی‌شایعات مبنی‌براینکه انگلستان عجله دارد قبل از اینکه فرانسه بمب اتمی خود را آزمایش کند درباشگاه اتمی را به‌بندد تکذیب کرد .

سلوین‌لویددرباره اقدامات فرانسه وانگلیس برسر تشکیل کنفرانس عالی گفت برخلاف آنچه فرانسوی ها تصور میکنندماعجله نداریم‌بلکه میترسیم اگرزیاد معطل‌شدیم‌فرصت رابرای پیشرفتهای بعدی‌از دست بدهیم .

لویدگفت این مسئله کاملامورد قبول ماست که‌فرانسه بعلل‌نظامی وجغرافیائی‌موقعیت‌خاصی‌درمدیترانه‌و شمال افریقا دارد .

ماامیدواریم . فرانسویها قادر بحل‌مسئله الجزائر شوند و فکر میکنم‌وضع‌دوگل‌درالجزائر ازطرف انگلیسها قابل فهم‌می‌باشد ومورد قدردانی است.

نیکسون گفت:

آسیا و افریقا موازنه قدرت را بدست دارد

لوس‌آنجلس ـ یونایتدپرس ـ ریچارد نیکسون معاون رئیس جمهور امریکا گفت : درمبارزه‌ای‌که بین آزادی و کمونیسم در جهان وجود دارد مردم‌آسیا،افریقا وخاورمیانه موازنه قدرت را دردست دارند.

مردم این نقاط جهان در جستجوی زندگی بهتری از آنچه دارند می باشند و مایوسانه در راه رسیدن بآن تلاش میکنند .

حد متوسط عایدی یك هندی یك بیستم‌عایدی یك نفر از اهالی میسی‌سیپی است .

نیکسون گفت وضع اقتصادی مردم این نقاط طوری وخیم است که‌آنها حاضرند آزادی خودرا با پیشرفت های‌اجتماعی و تکنیکی معامله کنند. اگر باختیار خود آنها باشد آزادی را انتخاب خواهند کرد ، اگر چاره‌ای نداشته باشند از آزادی صرفنظر میکنند و این است که خطر کمونیسم پیدا میشود .

این مردم به‌ترقی‌احتیاج‌دارند و آنرا مایوسانه می‌طلبد در اینجا تصمیم با آنهاست و ما مسئولیت آنرا بعهده داریم که آنها را مطمئن سازیم تا مجبور نشوند بین نان و آزادی یکی را انتخاب کنند .

نیکسون اخطار کرد که شوروی وچین کمونیست روی مسائل اقتصادی مردم‌این ناحیه تکیه کرده‌اند وموازنه قدرت بنفع طرفی که در این ناحیه از جهان برنده باشد بهم خواهدخورد.

آنکارا ـ آسوشیتدپرس ـ وزارت خارجه‌آمریکا اعلام کرد که عدنان مندرس نخست وزیر این کشور روز ۲۱ ژانویه ۱۹۶۰ بدعوت دولت‌یونان عازم آتن خواهد شد، فانتن‌زورلو وزیر امورخارجه ترکیه نیز در این سفر همراه وی خواهد بود .

دوره نمایندگی رادر زندان میگذراند

آنکارا ـ آسوشیتدپرس ـ «عثمان بلوك‌باشی» رهبر حزب جمهوریخواه ملی دهقانان در ترکیه بمناسبت ایراد نطقی‌که درآن به‌پارلمان ترکیه توهین شده بود محکوم به ده‌ماه زندان گردید.

بلوك باشی که‌اکنون نماینده مجلس ترکیه میباشد این نطق‌را دوسال قبل درمجلس ایراد کرده واعضای حزب دموکرات را خائن نامیده بود.

بعلاوه برده‌ماه زندان وی به‌چهار ماه تبعیددراستانبول محکوم گردیده است.

بلوك باشی درحال حاضر مشغول گذرانیدن یك دوره زندان پنج‌ماهه میباشد .اتهامهوی درمورد مذکور نظیر اتهام اخیر بوده است.

جالبترین حوادث جهان

روزنامه «ایل‌مساجره» چاپ رم درشماره امروز خود مینویسد یك‌مانکن فرانسوی بنام «مونیك‌هانریت» شکایت کرده است که از «کنت ـ اورسینی» پسرعموی‌شوالیه مخصوص پاپ دارای یك فرزند نامشروع سه ساله میباشد .

مانکن مذکور اظهار داشت نامه هائی از «اورسینی» در دست دارد که صحت ادعای وی راثابت میکند .

«اورسینی» ازخانواده های معروف رم میباشد.

مانکن فرانسوی از دادگاه رم تقاضا کرده است که نسبت به تعیین هویت فرزند وی وقانونی کردن‌آن حکم‌لازم راصادر کند .

***

«باربارا‌آن مالیاس»دوشیزه طناز۲۰ساله امریکائی دیروز پس از چهار ماه از زندان آزاد شد .

وی خود را به لباس‌پسران در آورده و به جای یك‌پسر ۱۶ ساله بنام «چارلزریچارد ویلیامز» به دادگاه معرفی کرد و زندانی شد . درزندان نیز افراد پلیس و زندانیان نتوانستند قیافه واقعی اورا بشناسند .

این دوشیزه مو خرمائی که یکمتر و هفتاد و پنج سانت بلندی و شصت کیلو وزن داردودرلباس پسرانه‌بهیچوجه شناخته نمیشد زیرا موهای خود را کوتاه کرده بود .

پس از باز کردن یکی از نامه هائی که این دختر به خانواده خودنوشته بودرئیس زندان فهمید او پسر است و قضیه را به مقامات‌قضائی اطلاع داد و دختر را آزاد کردند .

«چارلز ریچارد» ظاهرا با این دختر روابطی داشته است .

***

دو پزشك انگلیسی موفق به ساختن«شش الکترونیك» شدند . وزن این دستگاه ۲۵ کیلو گرم است و توسط دو لوله به بیمار جهت تنفس وصل میشود .کار این‌دستگاه توسط دو «پیل» که هر ۲٪ ساعت باید عوض شودانجام میگیرد .

این دستگاه از ژانویه آینده به بازار خواهد آمد و قیمت آن ۳۸۵ لیره استرلینك‌است در صورتیکه‌ریه های‌مصنوعی فعلی ۹۰۰ لیره قیمت دارند

هالیوود ـ آسوشیتد پرس ـ «ویکتورماك‌لاگلن» یکی از بزرگترین‌هنرپیشگان‌هولیوود و برنده جایزه آکادمی علوم سینمائی شب گذشته در سن ۷۲ سالگی در گذشت . مرك وی در خانه شخصی او پس از یك بیماری یك‌ماه و نیمه اتفاق افتاد .

«مك لاگلن» در سال ۱۹۳۵ بخاطر بازی‌در فیلم«خبرچین» بدریافت جایزه اسکار نایل گردید . وی در سالهای‌اخیر فعالیت سینمائی نداشت

کمك جدید امریکا باردن

عمان ـ رویتر ـ امروز رسما در عمان اعلام شد که دو لت امریکا برای کمك به بودجه اردن مبلغ ۱۶ میلیون وچهار صد هزار دولار در چهار قسط ماهانه باین کشور کمك خواهد کرد.

تاکنون دولت امریکا دوبار به اردن کمك کرده که میزان هر یك از این کمك‌ها ۲۰ میلیون‌دلار بوده وباقساط چهارگانه پرداخت شده است.

مقدمات ورود آیزنهاور به پاریس

پاریس ـ رویتر ـ سخنگوی‌سفارت امریکا اظهار داشت که انتظار میرود پرزیدنت آیزنهاور غروب روز ۱۸ دسامبر برای شرکت در کنفرانس سران غرب وارد پاریس شود.

وی گفت احتمال دارد رئیس جمهور امریکا پس از بازدید از آتن بوسیله یك کشتی جنگی امریکائی عازم بنادر فرانسه شود واز آنجا بوسیله هواپیما به پاریس مسافرت کند ولی هیچگونه ترتیب قطعی برای این مسافرت تاکنون داده نشده است.

وی شایعات مبنی بر احتمال توقف ایزنهاور در «ریویرا» وبازی گلف در آن شهررا بی‌اساس اعلام کرد.

گروهی از کارآگاهان امریکائی و متخصصین مسائل حمل و نقل در پایان این ماه وارد پاریس می شوند تا برای ورود ایزنهاوراقدامات لازم را بعمل آورند.

سفررئیس جمهور ایتالیا بمسکو

رم ـ رویتر ـ منابع‌دولتی‌ایتالیا امروز اظهار داشتند که «جووانی گرونکی» رئیس جمهور این کشور دراوائل ماه ژانویه‌سال ۱۹۶۰ بدعوت‌نیکیتا خروشچف نخست وزیر شوروی عازم مسکو خواهد شد .

دو قاشق مرباخوری اُومالتین را با کمی شکر در یک فنجان شیر یا آب گرم مخلوط کرده میل نمائید

فروش: درکلیه اغذیه فروشیها ودارو خانه‌های تهران وشهرستانها

آ ـ ۲۱۹۸۳

کامیون کمپرسی گاز

تعداد محدودی وارد شد

شرایط فروش بسیار ساده

نماینده انحصاری در ایران:

شرکت سهامی پوست، پشم، پنبه خیابان انقلاب شماره ۱۰۰ تلفنهای ۳۶۲۹۵ تا ۳۶۲۹۹

آ ـ ۲۸۵۴۸

آبجو بك آلمانی

کلیدنشان

درسراسر دنیاکسانی که طعم آبجو را میشناسند فقط

آبجو بك آلمانی

مینوشند

Bock's Beer

آگهیهای تسلیت

جناب سرهنك پرویز خسروانی
ریاست محبوب سازمان ورزشی تاج کشور

عموم قهرمانان و ورزشکاران باشگاه تاج تهران ضایعه‌اسفناك برادر بزرگوارتان را که از مردان نیکوکار ایران بوده‌اند با قلبی دردناك تسلیت عرض نموده ودراین مصیبت عظمی خودرا شریك و سهیم میدانند واز خداوندبزرك دت و خدمتگزاری آن خاندان محترم بویژه آنجناب را در راه میهن عزیز آرزومندند .

سازمان بانوان : بانوان و دوشیزگان عطیه درخشان ـ پورمقدم ـ میراشرفی ـ منیژه سودابه حسنی ـ مهوش آگاه ـ چهره‌نگار ـ اعظم خطیب ـ اشرف وحیدی ـ ژاله سیدزاده ـ مریم میرسلیمانی ـ اکرم میر سلیمانی ـ بدری خطیبی ـ ترکان ـ عزت قریبان ـ فلورانس ـ سوسنبری مهین نادری ـ خرازی ـ آزردگان ـ شاهمیرا درخشانی ـ فریده دادگر ـ ماهوتیان ـ معصومه درفشی ـ صدیقه اکبری ـ ژاله حسین زاده

سازمان تنیس و پینك پونك : مهندس آشوت ـ مهندس یسائی ـ مهندس آقاخانی ـ صدری ـ ایلچی ـ تیز هوش بابا اوف ـ ادموند ـ احتشام‌زاده ـ کورلو ـ ابراهیم زاده ـ سموحی ـ یعقوبیانی ـ بخشی ـ امیر نادری ـ

سازمان وزنه‌برداری : فیروز پژهان ـ برومند ـ منصوری ـ فردوس میرزائی ـ هامازاسب ـ همرز ـ عمید حسینخانی ـ کمال سید مهدی ـ مشفق ـ پیروی منگشتی ـ دکتر سیف‌الله ـ سرشار ـ مفیدی ـ اوحدی همتی ـ شندیان ـ رافیك گاراپتیان ـ صفار زاده ـ مقدم ـ پساوند ـ شاپور طلی .

سازمان دو میدانی : مهندس خانلی ـ سروان شهناز ـ سروان پیمانی ـ باغبان باشی ـ زندی ـ رحمانی ستاری ـ شاه خوره ـ مرادی ـ روستائیان ـ مختار منش ـ جلائی ـ فراهانی ـ فرهودی ـ بابا خانلو ـ پاشائی جعفری .

سازمان فوتبال ـ علی دانائی فر ـ محمد بیاتی ـ طیورچی ـ حبیبی ـ پیوندی ـ رنجبر ـ عارف ـ گارنیك ـ جمالی ـ ارغوانی ـ نادر افشار ـ زمینی ـ حسن بیگی ـ حاتمی ـ لئون ـ صفری ـ خداپرست ـ مهاجرانی ـ جدی کار ـ اعلم‌ـ حاجی مختار ـ گوگوش ـ احمدبیاتی ـ معنوی ـ بوستانی ـ وانیك . انیك ـ عارف بلانشی ـ شاهرخی ـ اردلان ـ کریم رسولی ـ عادلخانی ـ کدخدازاده ـ علی زاده ـ حسن و حسین کوزه کنانی ـ شهیدی ـ استواری ـ رضا قلی زاده ـ تاری ـ .

سازمان فوتبال تاج چهارصد دستگاه و راه آهن : رسول مددلوئی ـ محمود جاهد ـ حسن حبیبی ـ عبدالهزاده ـ فرهمند ـ ابوطالب ـ نیرلو ـ عسکری ـ وطن خواه ـ استادعلی ـ نوروزی ـ ابراهیم زاده ـ نورکیانی ـ اسماعیلی ـ علم شاهی ـ اعتصام نیا ـ افشار ـ میری ـ شرفی ـ میرزا خانی ـ ابری ـ زرین بال ـ پیشکاریان ـ تشرفی ـ تنایکان ـ بهرام البرزی .

سازمان کشتی ـ ناصر گیوچی ـ مهندس توفیق ـ عباس زندی ـ غلام زندی ـ نوری ـ پرویز عرب ـ محمد عرب ـ اخوت ـ گلیان ـ حسین پور ـ بنی هاشمی ـ مهدی‌زاده ـ امیری ـ محمدی ـ امجدی ـ نوقیان ـ کوکپری ـ قلیچخانی ـ پذیرائی ـ نادری ـ بازرجانی ـ فردین ـ ادبیه ـ خانزاده ـ اسماعیل کوکپری .

قائمی ـ فیروز مروارید ـ رنگیان ـ

سازمان شنا : پرویز زربافی ـ حسن معظم ـ عمادی ـ فصیحی ـ طالبی ـ رباز ـ کیومرث و بهرام راستین ـ همایون نژاد ـ سلیمی ـ پاکیزه‌تن ـ جعفربای ـ صدیق ـ فرخ کامیاب ـ بیژن کامیاب .

سازمان کوهنوردی : خلیل عباسی ـ رستمی ـ محمد تقی ـ شجاع ـ ملکی ـ ناصر رستمی ـ خوشگو ـ شاملو ـ بختیاری ـ علی محمودی ـ دبیری ـ استوار ـ یوسفی ـ قانع بصیری ـ الهی ـ حیدری ـ جهانبین ـ فهیم ـ نامه ای ـ خواجه وندی ـ پناهی ـ .

سازمان بسکتبال و والیبال : حسن اشتری ـ صلبی ـ واعظی ـ وفائی ـ پرروزیان ـ آوند ـ شجاعی ـ قانع بصیری ـ بهمن مبشری ـ محبیان ـ درستیان ـ نورائی ـ شفائی ـ رحمتی ـ سعید ایزد پناه ـ داویدلو ـ پارسی ـ ملك ـ هرمز ایزدی ـ ماجدی ـ محمود و محسن غفاری ـ خالق پور ـ کرباسی ـ توماس ـ اسماعیل اشتری ـ شعبان محمدی ـ مستوفی ـ البرزی ـ جمارانی ـ قادری ـ حضرتی ـ شجاعی ـ اشتری ـ رحمتی ـ پورهاشمی ـ امیری ـ فخرالدین ـ معین‌زاده ـ پاك سرشت ـ ضیاء پورهاشمی ـ علائی نوری ـ حسین بك ـ صارم پور ـ عبدالملك پور .

سازمان بوکس : پطروس نظر بگیان ـ پاك اندام ـ سورن ـ ایزار ـ وازیك ـ لئون ـ میشیك ـ ایزیك ـ مقام ـ امیری ـ نوربخش ـ پریسا ـ اوشانا ـ ژریك وارطانیان .

سازمان دوچرخه : هاشم راستی ـ پوده ـ گرزن پور ـ قشقائی ـ خشائی ـ برته ـ معینی ـ امینی ـ خدایاری ـ میرزاده ـ عقیل .

سازمان ژیمناستیك : بانوان و دوشیزگان‌والادینا ـ خداداد ـ آراسته ـ ناهید دقیق ـ پروانه دقیق ـ ژاله نصیری ـ پوران عسگری ـ و آقایان‌احمد عسگری ـ به آئین ـ خرمی ـ نصیری ـ لطیفی ـ کسی‌خانی ـ مجزا .

سازمان اسکی : برادران فیاپر ـ پنجه شیر ـ آوانس ـ شیراوژن ـ بازارگاد ـ بانو چهره نگار ـ وکیلی ـ ملکی

سازمان پرورش اندام : دکتر گوشه ـ دکتر صدر ـ زینال ـ ورژ آوانسیان ـ مریخی ـ قادری ـ قاضی عسگر ـ سلطانی ـ بقائی ـ امام وردی ـ زنگنه ـ راهواری ـ جوادی ـ شمس ـ سهرابی ـ آرایش ـ محمدی ـ مجبوری ـ امیر آبادی ـ تاروردی .

آ ـ ۲۸۶۲۲

دبیران و کارمندان دبیرستان شاهدخت مصیبت وارده را به بانو شمسی طاهرنیا تسلیت می گویند و سلامت و بقای ایشان را از خداوند مسئلت دارند .

ازطرف‌دبیران‌دبیرستان شاهدخت مه پاره مامقانی

دبیران و کارمندان دبیرستان شاهدخت فوت مرحوم ابراهیم شمس آوری را که از فرهنگیان عالیقدر و صدیق بودند بخانواده آنمرحوم تسلیت می گویند و هرگزخدمات آن مرد بزرك را که در مدت اشتغال بامور فرهنگی‌وریاست این دبیرستان در راه تربیت و تعلیم انجام داده‌اند از یاد نخواهند برد .

از طرف‌دبیران دبیرستان شاهدخت ـ مه پاره مامقانی

همکار عزیز بانو فروزنده صمدی نوری

کلیه کارمندان دبستان هنراز خبر فوت پدر گرامی شما متاثر و مراتب تسلیت و همدردی خود را ابراز و سلامت آن فامیل محترم را از خداوند خواهانند .

از طرف کارمندان دبستان هنر ـ حجتی

سرکار خانم شمسی طاهر نیا مصیبت وارده راتسلیت میگوئیم . **ششم ریاضی دبیرستان شاهدخت**

سرکار خانم شوکت زالبیگی مصیبت وارده را تسلیت میگوئیم **ششم ریاضی دبیرستان شاهدخت**

افسران و درجه داران و افراد گردان ۱ تیپ پیاده پهلوی فوت مرحوم جناب آقای شمس اوری را بخانواده محترم آنمرحوم مخصوصا به تیمسار سرتیپ مین باشیان فرماندهی تیپ ۱ پیاده پهلوی تسلیت عرض نموده و بقاء و سلامتی تیمسار معظم و خانواده محترمشان را از خداوند متعال خواهانیم .

سروان پوریاوری ـ سروان کیاصالح ـ ستوان یکم آذری ـ ستوان یکم حیدری ـ ستوان یکم گودرزی ـ ستوان یکم کامرانی ـ ستوان یکم لهونی ـ ستوان دوم حقیقی ـ ستوان سوم رحیمی ـ ستوان سوم آقائی ـ ستوان سوم شجاعی ـ ستوان سوم عندلیبی

آ ـ ۲۲۰۳۹

اطلاعات اقتصادی

مخارج مبتذل

مثل اینکه ثروت هیچگاه بخودی خود منشاء افتخار واحترام نبوده‌است و لازم بوده‌است که این ثروت را سایرین به‌بینند و به صاحب آن‌احترام گذارند . ولی‌امروزدرممالکی که‌ازنظراقتصادی‌جلو افتاده‌اند نشان دادن ثروت موجب کسب احترامی نمیشود بلکه عملی زشت محسوب میگردد .

گلبریت استاد اقتصاد دانشگاه هاروارد آمریکامردمانی‌راکه‌پول وثروت خودرا بوسائل مختلف برخ مردم میکشند اشخاصی وقیح مینامد و مخارجی که این عده صرف خودنمائی میکنند مخارج مبتذل میشمارد بخصوص اگر چنین مردمی در جامعه‌ای فقیر بخودنمائی پردازند . وی معتقد است که اشخاصی از این قبیل بجای آنکه ثروت خودرا در راههای تولیدی صرف کنند و به ثروتمند کردن جامعه خود کمك نمایند قسمت قابل ملاحظه‌ای از دارائی خود را صرف تجملاتی میکنند که هیچ فائده مثبتی ندارد .

امروز آمریکائی بشخصی که ثروت خودرا نشان دهد و یا از آن سخن گوید میخندد ولی در قرن نوزدهم در آن کشور«آگهی» ثروت معمول بود و ثروتمندان کارهائی میکردند که توجه مردم رابخود جلب کنند تا مردم مثلا بگویند :قایق‌تفریحی پانصد هزار دولاری آقای گوله‌به بندر آمده باید بتماشای آن رفت ـ آقای مورگان با اتومبیل صد هزار دولاری خود بمسافرت رفته است ـ قصر دو میلیون دولاری و اندربیلت نزدیك باتمام است و نقاشیهای پنجاه هزار دولاری و درهای برنز بیست هزار دولاری آن تماشائیست . در آن هنگام خانه‌های بزرك و اصطبل های بزرك وجواهرات گران قیمت علامت بزرگی بود ولی پس از بحران اقتصادی آمریکا این طرز فکر از بین رفت و ثروتمندان کوشیدند بجای آنکه ثروت خود را برخ مستمندان کشند آنرا بکاری‌اندازند که سایرین نیز بتوانند دربرتو آن امرار معاش نمایند . امروز هرکس در آن کشور ثروت خودرابرخ دیگران کشدو بانشان دادن اتومبیلهای بزرك و کاخهای زیبا و جواهرات، گرانبها خودنمائی کند نه فقط آبروئی کسب نخواهد کردبلکه شخصی عامی و مبتذل شمرده میشود .

ولی هنوز در کشورهای فقیر از آنجمله ممالك آمریکای جنوبی‌و خاورمیانه نشا ندادن ثروت معمول است . ثروتمندان‌باخرید اتومبیل های بزرك و ساختن منازل و کاخهای مجلل و دادن میهمانیهای بزرك میخواهند کسب احترام و قدرت نمایند. این قبیل خودنمائیها در ایران هنوز فراوان است و ثروتهائی که میتواند منشاء اثرات قابل ملاحظه‌ای در کارهای تولیدی و عام المنفعه گردد در منازل واشیاء تجملی منجمد میشود و بادر میهمانیهای تجملی و مسافرت های تجملی از بین میرود . خودنمائی‌یکی از مشخصات طبقات ثروتمندو تازه بدوران رسیده کشور ماست . این عده درحقیقت فقر خود رانشان میدهند نه ثروت خودرا زیرا اگر روحا ومعنا ثروتمند بودند و بجامعه خود خدمت میکردند احتیاجی به تظاهر نداشتند و احترامی که میخواستند کسب کنند بدون استفاده از وسائل تصنعی بخود خودی کسب میشد.امروز کسی که کارخانه‌ایرا براه میاندازد یا بیمارستانی را میسازد و یا بروشن کردن افکار عامه و فرهنك کشور خدمت میکند احترامش بمراتب بیش از کسی است که پول خود را صرف تزئین خود میکند .

دکتر مصطفی علم

چهار شرکت تشکیل شد

● شرکت توسعه صناعت و تجارت با مسئولیت محدود برای فعالیت تجاری باسرمایه یك میلیون ریال بمدیریت آقای یوحان میخائیل‌ویلنو تاسیس شد .

● شرکت کالك با مسئولیت محدود برای کارخانه مقواسازی باسرمایه دو میلیون ریال بمدیریت آقای مهندس کرباسی تشکیل شد .

● شرکت جنرال موتور باسرمایه یکصدو پنجاه هزار ریال برای‌معاملات بازرگانی بمدیریت آقای مرتضی هاشمی تشکیل شد .

* در مشهد شرکتی بنام شرکت سهامی مهندسی‌سه‌گوش باسرمایه یك میلیون ریال بمدیریت مهندس عبدالرضا ناظر تاسیس گردید .

شرکتها

یك میلیارد ریال برای توسعه وتکمیل بنادر مصرف‌میشود

گمرك پیش‌بینی میکند که درسال جاری‌حداقل ۱۰۳٦میلیون تومان‌درآمد خواهدداشت

طبق لایحه‌ای که هفته‌گذشته از طرف‌دولت تقدیم مجلس شورایملی شد وزارت گمرکات مجاز خواهدبود اضافه درآمدخود یعنی مبلغی که مازاد بر تعهد بودجه دریافت گمرك‌باشدصرف تعمیر و عمران‌بنادر جنوب نماید با این لایحه برای ساختن و تکمیل بنادر اعتبار جدیدی پیداشده است که از اول سال آینده با استفاده از آن عملیات ساختمانی دربنادر آغاز میگردد طبق بودجه مصوبه گمرك باید طی سال جاری ۸۲٦ میلیون تومان بخزانه پرداخت کند پرداختی گمرك در هفت ماه آخرسال بخزانه عمومی درحدود٤۷٦ میلیون تومان پیش بینی شده در حالیکه عملا در هفت ماه اول سال گمرك بیش از ۵۸۹ میلیون تومان تسلیم خزانه نموده است یعنی در حدود صد و سیزده میلیون تومان اضافه وصولی داشته است این‌رقم نسبت به هفت ماه سال قبل بیش از ۱۷۳ میلیون تومان فزونی داشته است . با این حساب پیش بینی می شود که گمرك تا آخر سال علاوه بر ۸۲٦ میلیون تومان تعهد شده وپرداخت صدو ده میلیون تومان برای جبران کسر بودجه در حدود صد میلیون تومان اضافه وصولی داشته باشد در اینصورت با این‌پول وزارت گمرکات میتواند اقدامات وسیع و مفیدی برای توسعه وتکمیل بنادر جنوب بعمل آورد .

مؤسسهٔ‌علوم‌اعتباری وتعاونی تشکیل میشود

برای تشکیل این مؤسسه دانشکده کشاورزی بابانك‌کشاورزی همکاری میکند

بانك کشاورزی ایران در نظر دارد یك مرکز آموزشی بنام « انستیتو اعتبارات کشاورزی و تعاونی» تشکیل دهد .

آقای دکتر اهری مدیر عامل بانك کشاورزی که این خبر را در اختیار خبرنگار ما گذاشت افزود برای این منظور عده‌ای‌ازدیپلمه های کشاورزی در طی چهار ماه زیر نظر دانشکده کشاورزی با اصول بانکداری وامور حقوقی و عملیات صحرائی آشنا خواهند شد .

دانشکده کشاورزی موافقت کرده است که این موسسه را ضمیمه‌خود نماید و تبدیل به «موسسه علوم اعتباری و تعاونی» بکند .

بانك عمران و وزارت کار هم در آینده خواهند توانست‌از این موسسه برای تربیت متخصص شرکت های تعاونی استفاده کنند .

تشکیل‌بانك‌تعاونی کشاورزی

درکنگره اعتبارات‌کشاورزی مطرح میشود

بانك

خبرنگار مااطلاع میدهد که از جمله مسائلی که‌در کنگره اعتبارات کشاورزی حل خواهد شد مسئله تشکیل بانك تعاونی کشاورزی ایران است.

یکی ازکمیته‌های هفتگانه کنگره دراطراف آن مشغول مطالعه است منظور از تشکیل چنین بانکی‌است که‌بانك مزبور صرفا بشرکت‌های تعاونی روستائی اعتبار بدهد وبانك کشاورزی مانند گذشته به دادن اعتبارات کشاورزی ادامه‌می‌دهد.

ولی باتشکیل بانك تعاونی که‌تمام سهام آن متعلق بهبانك کشاورزی خواهد بودامور مربوط‌به‌شرکت‌های تعاونی درآن بانك متمرکز خواهد شد.

مذاکره برای رفع رقابت تجارتی اعضای سنتو

روز پنجشنبه آقایان دکتریززگر معاون وزارت بازرگانی وجهانگیر معاون وزارت گمرکات وانحصارات بترکیه رفتند تادر اطراف مسئله رقابت تجارتی بین دوکشور ومسئله خشکبار ایران دربازارهای اروپائی مذاکره نمایند.

امروز گفته میشد که مقصود از این مذاکرات آن است که رقابت خشکبار ترکیه باایران که بضرر هردوکشور است بنحوی حل‌شود واز رقابت خودداری گردد.

این اقدامات بدنبال تصمیماتی است که‌در کمیته اقتصادی «سنتو» گرفته شده وبموجب آن کشورهای عضو سنتو باید از رقابت بازرگانی که بضررشان تمام‌میشود خودداری نمایند.

توسعه‌کارخانه‌های قند

برای تکمیل دو کارخانه‌قند کرمان و چناران که اخیرا بوزارت صنایع منتقل شده سازمان برنامه تا پایان سه ماهه اول سال‌جاری اعتباری بمیزان ۲۸۸ میلیون و٤۱۰ هزار ریال بمصرف‌رسانده است واعتباری که برای توسعه کارخانه های قند آبکوه و چناران اختصاص یافته ۱۰۹ میلیون و ۲۰۸ هزار ریال است .

با مصرف اعتبار مزبور ظرفیت کارخانه قند چناران از ۳۵۰ تن در روز به ۷۰۰ تن و ظرفیت قند آبکوه از ۷۰۰ تن به هزار تن در روز خواهد رسید .

مسئله رسمی شدن کارکنان اطاقهای بازرگانی

امروزنامه‌ای ازاطاق‌بازرگانی بندر بوشهر بدست مارسید که طی آن تقاضا شده است موضوع رسمی‌شدن کارکنان اطاقهای بازرگانی مجدداًمورد رسیدگی قرار گیرد .

در این مراسله بنامه وزیر بازرگانی که چندی پیش باطاق بازرگانی تهران‌نوشته ودر آن نظر اطاق بازرگانی را در مورد رسمی کردن کارکنان اطاق های‌بازرگانی خواسته بود استناد شده است .

اطاق بازرگانی معتقد است که اطاق های بازرگانی‌نباید جنبه ملی خود را ازدست بدهند .

ترقی بهای روغن

گندم ترقی کرد وبرنج تنزل نمود

معاملات خوار بار در هفته گذشته راکد بود و مظنه روغن و غلات ترقی داشت ولی قیمت برنج تنزل نمود. بهای خوار بار در بازار عمده فروشی بشرح زیر بود .

برنج ـ برنج صدری کیلوئی ۱٦ تا ۲۰ ریال رشتی ۱۷٫۵۰ تا ۲۱ریال دمسیاه ۲۲ تا ۲۵ ریال.

روغن ـ روغن کرمانشاهی کیلوئی ۱۹۰ ریال شیرازی ۱۷۳ ریال‌همدانی ۱٦۰ ریال آذربایجانی ۱۵۰ ریال .

غلات ـ گندم گرگان خرواری ۱۷۵۰ ریال مغان ۱۸۰۰ تا ۱۸۵۰ ریال گندم اطراف ۱۸۵۰ ریال جو سفید ۱٤۰۰ تا ۱٤٤۰ ریال‌جو گرگان۱۳۰۰ ریال .

مرغ ـ مرغ اردبیلی۱۱۰ ریال رشتی ۸۵ تا ۹۰ ریال نیمچه۵۵ ریال‌جوجه ٤ریال‌جوجه‌ریز۲۸ریال‌بوقلمون‌نر۳۵۰ ریال جوجه بوقلمون ۱۵۰ تا ۱٤۰ ریال اردك ۵۰ ریال غاز ۱۲۰ ریال تخم مرغ اردبیلی ۲۷۵۰ ریال رشتی ۲٦۸۰ ریال همدانی ۲۷۰۰ ریال اصفهانی ۲۵۵۰ ریال

بندر منتظر کشتی است

شرکت‌های کشتیرانی براثرکوشش دولت واطاق بازرگانی بالغوکامل سورشارژ موافقت کردند

پس‌از اعتراضات مکرر که‌درمدت یکسال اخیر بعمل آمد بالاخره سورشارژ در بنادر جنوب لغو گردید این موفقیت به‌آسانی بدست نیامد اعتراضات‌مکرر اطاق‌بازرگانی تهران وگمرك از یکطرف تخلیه کشتی‌ها در تمام مدت شبانه‌روز از طرف دیگر هرگونه بهانه‌ای‌را از دست اتحادیه کشتیرانی گرفت وآنهارا مجبور به‌لغو سورشارژ نمود .

اتحادیه مزبور دریکسال قبل بمناسبت اینکه کشتی‌های آنها به‌مدت ۳۰تا ٤۵روز برای تخلیه مجبور به‌توقف ومعطلی بودند ۲۰ درصد کرایه‌را بعنوان سورشارژ افزایش دادند از سال‌قبل که کار دربنادر به‌سه‌نوبت همانطی افزایش یافت دراثر مجاهدت مقامات‌ایرانی وفشار بازرگانی سورشارژبندر بوشهر لغو وبندر خرمشهر از ۲۰ درصد به‌ده‌در صد تقلیل یافت اما این مقدار هم مورد اعتراض و شکایت مقامات دولتی وملی‌ایران بود تابالاخره اطلاع داده‌شد که از روز ۵نوامبر (۱۳آبان) سورشارژ بکلی لغو شد.

امروز برخلاف سال گذشته که سی کشتی برای تخلیه کالامنتظر نوبت‌بود حتی یك کشتی منتظر نوبت نیست ودواسکله هم برای تخلیه کالا خالی است ولی از قرار معلوم تعدادی کشتی درراه است که بزودی به‌بنادر جنوبی ایران خواهد رسید.

تشکیل شرکت‌های تعاونی‌روستائی

شعب بانك کشاورزی فعلا به‌تشکیل شرکتهای تعاونی تولید اکتفا می‌کنند

طبق گزارش آقای دکتر اهری‌مدیر عامل بانك کشاورزی که‌به آقای نخست وزیر،تسلیم شده در گیلان ومازندران وگرگان اکنون یازده گروه چهار نفری برای تشکیل و توسعه شرکت های تعاونی روستائی مشغول فعالیت میباشد .

گروههای مزبور زیر نظر سرپرست شرکت های‌تعاونی استان انجام‌وظیفه نموده ومامور نظارت درامور شرکت ها وراهنمائی افرادآن هستند .

مدیر عامل بانك کشاورزی‌اطمینان داده است‌که اعطای کمکهای فنی و اعتباراتی که بانك کشاورزی بشرکت های تعاونی میدهد موجب آن‌خواهد شدکه روستائیان بفنون کشاورزی جدید آشنا شده واززمین حداکثر استفاده رابنمایند .

بانك کشاورزی چندی قبل بشعب خود اطلاع دادکه: باوجوداینکه هدف نهائی بانك تاسیس شرکتهای تعاونی تولید ومصرف است، ولی چون‌امکانات محلی درحال حاضر چنین اجازه‌ای رانمیدهد، بهتر است شعب‌بانك فعلا به تشکیل شرکتهای تعاونی اعتبار اکتفا نمایند .

آگهی لغو ده درصد سورشارژ

شرکتهای کشتیرانی مشروحه زیرعضو، اتحادیه کشتیرانی اروپا وخلیج‌فارس واتحادیه مدیترانه وخلیج‌فارس محترما لغوده‌درصد سور شارژ محمولات‌بندر خرمشهر رااشعار میدارند تاریخ‌لغوسورشارژ مزبور شامل محمولاتی خواهد گردید که‌ازتاریخ پنجم‌نوامبر۱۹۵۹ (مطابق۱۳ آبان ماه ۱۳۳۸)در بنادر اروپا مشغول بارگیری خواهند بود .

کشتیرانی هلند وخلیج فارس
کشتیرانی استریك والرمن
کشتیرانی آلمانی هانزا
کشتیرانی سوئدی وآسیای شرقی
کشتیرانی نروژی ویلهلم ویلهلمسن
کشتیرانی جدید هاورز پنینسولر
کشتیرانی کنکوردیا
کشتیرانی بلژیکی
کشتیرانی ایتالیائی لمبارد یالیکود

آ ـ ۲۸٦۷۸

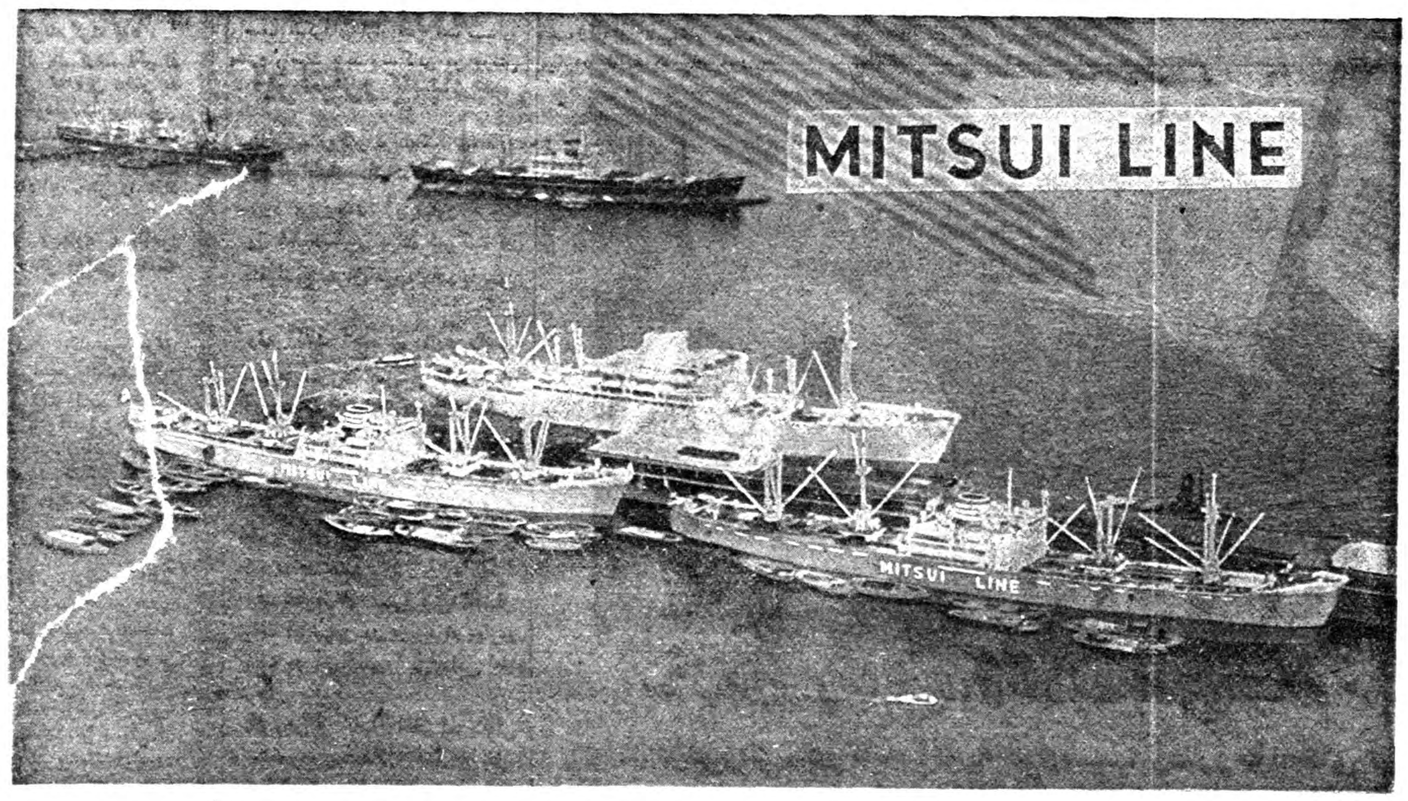

باکمال مسرت سرویس جدید خط‌کشتیرانی

میتسوئی لاین

مهمترین خط‌کشتیرانی ژاپنی را ازبنادر ژاپن وخاوردور به خلیج فارس وبالعکس باستحضار عموم بازرگانان محترم میرساند.
اولین‌کشتی این خط بزرك بنام

آماکیسان مارو m/s "AMAGISAN MARU"

درحدود اول آذرماه بخرمشهر واردخواهدشد. این‌کشتی درضمن تخلیه بار وارداتی خودکالای صادراتی برای بنادر:

سنگاپور ـ هونگ کونگ ـ کوبه ـ اوسکا ـ اوساکا ـ ناگویا ـ یوکوهاما

وبااستفاده ازترانشیپ برای

کولومبو ـ سان فرانسیسکو ـ لوس آنجلس

وبنادر مهم استرالیا بارقبول‌خواهد نمود.

برای‌کسب اطلاعات بیشتر وتامین‌جا بنمایندگی کل‌درایران

شرکت سهامی لوانت اکسپرس ترانسپورت (ایران)

تلفنهای ـ ۳۷۲۷۰ ـ ۳٤٦٦۹ ـ ۳۳۹۹٤ ـ ۳٦۱۵۷ ـ ۳۹۰۵۸ ویا بشعبات این شرکت درخرمشهر وتبریز مراجعه فرمائید.

۱ـ۲ آ ـ ۲۸٦٦۲

قابل توجه علاقمندان کارخانجات

آجر سازی ودارندگان کوره‌های هوفمان

افزایش سرعت وصرفه‌جوئی درسوخت وقدرت تولید بیشتر عوامل اقتصادی بزرگی است که بوسیله ماشینهای بن‌جوانی وسابو تامین میگردد

ماشینهای آجرسازی بن‌جوانی ۳ الی ۱۲هزار آجر درساعت محصول میدهد دستگاه سوخت‌سابو قادر است بیش‌از شصت‌هزار آجر در روزپخته وتحویل نماید ـ ضمنا کوره‌های آجرپزی‌که درحال حاضر مشغول‌کار میباشند میتواند از دستگاه سوخت‌سابوکه هزینه سوخت را به ⅓تقلیل میدهد استفاده نمایند شرکت‌سهامی مزرعه نماینده انحصاری کارخانجات بن‌جوانی وسابو ازکلیه علاقمندان و خریداران محترم‌که مایل به‌خرید ماشینهای فوق باشند دعوت مینماید که ازنزدیك باطرز کار ماشینهائی‌که فعلا درتهران نصب ومشغول کار است بازدید نمایند .

نماینده انحصاری شرکت‌سهامی مزرعه خیابان شمیران

جاده قدیم پلاك ٦٤۷ تلفن ۳٦٤۹۳

۱ـ۲ آ ـ ۲۸٦٦۰

بُهلر

خیابان خیام ـ شمال پارك شهر

تلفن ۳۰٤۵۷۱ ـ ۳۰٤۵۷۲ ـ ۳۰٤۵۷۳

شرکت سهامی خشکه فروشی تهران

انتقاد

دکتر حسن صدر حاج‌سیدجوادی

سیگارانگلیسی

شخصی راکه قبلا نمیشناختم چند روز قبل بملاقاتم آمد. پس‌از سلام واحوال پرسی بدون مقدمه از من پرسید :

ـآقاشما معتادهستید ؟!

بااندکی تعجب جوابدادم:

ـخیر ،بنده اعتیادی ندارم !

گفت :

ـپس این‌بسته سیگار درجلوی شما چه‌میکند ؟

جوابدادم :

اگرمنظور شما ازدودکردن چندتا «سیگار ناقابل » درروز است بله بنده‌معتاد هستم ، ولی‌اگر اسم آن جوانهائی راهم که‌درروز چندساعتی هروئین استنشاق میکنند ویامرفین تزریق مینمایند معتاد بگذارید بنده ابدا معتاد نیستم !

خنده‌ای کردو گفت :

ـنخیر منظورم همین سیگار بود. وسپس یك‌بسته سیگار انگلیسی از جیبش بیرون آورده بمن تعارف کرد .

از قبول‌سیگار معذرت خواستم و گفتم :

ـمن‌اگرهم‌معتادباشم‌بسیگارانگلیسی معتاد نیستم ! وازهمین سیگارهای ساخت ایران دودمیکنم .

اصرار کرد که‌یکدانه سیگارانگلیسی بکشم ،منهم ازنظر رعایت ادب‌قبول کردم .

خودش هم سیگاری روشن کرد و پس‌ازآنکه چند دفعه دود غلیظ آنرا ازدهان خارج کرد گفت :

ـخواهش میکنم بدون تعصب بفرمائید این سیگار انگلیسی‌مطبوع تراست یاسیگاری که‌شما میکشید.

گفتم :

ـبدون هیچگونه تعصب عرض‌میکنم این‌سیگار انگلیسی شمامطبوع تر است ولی دلیل آن‌نمیشود که‌بنده هم سیگارانگلیسی بکشم . گفت :

ـنه‌آقاموضوع این‌نیست . منهم اصراری ندارم شماسیگار انگلیسی بکشید نکته جای‌دیگر است ،شما بفرمائید این‌سیگار ایرانی را چند میخرید ؟

ـگفتم ، بیست‌ودوریال .

ـگفت ، بله، موضوع همین‌جاست، من‌این سیگار انگلیسی را بسته‌ای دوتومان خریده‌ام بدینترتیب هم طعم آن‌ازسیگارهای ایرانی‌مطبوع‌تر است وهم قیمت آن ارزانتر .

بایددرنظر داشته باشید که‌این سیگارها بطور قاچاق واردکویت ویا جای‌دیگر شده وازآنجا به‌آبادان و خرمشهر آمده وچنددست گشته و بعدبمن رسیده‌است بااینحال قیمت آن دوتومان‌است .یعنی چند نفراز آن‌بهره برداری کرده‌اند وهرکدام یکی دوقران برقیمت اصلی سیگار افزوده‌اند.

پس بدون شك قیمت اولیه‌آن‌خیلی کمتر ازدو تومان می‌باشد و بطور خلاصه برای یك نفر انگلیسی در انگلستان کمتراز دوتومان تمام‌میشود همچنین درنظر داشته‌باشید که‌مزد کارگر درانگلستان بمراتب بیشتر از مزدکارگر درایران استو هزینه زندگی نیز درایران پائین تراست بدینترتیب باتوجه بمزد کارگر و همچنین نرخ مواداولیه که‌برای ما بمراتب ارزانتر تمام‌میشود بایدسیگار ایرانی نیز خیلی ارزانتر ازسیگار انگلیسی باشد .

اما یك بسته سیگار ایرانی رادرایران شما بیست ودوریال باید بخرید .

گفتم :

ـاستدلال شمارا کاملا قبول دارم ولی بهترنبود این‌موضوع را بامسئولین امر بمیان بگذارید شاید جواب قانع کننده‌ای بشمابدهند ؟

گفت :

ـاین‌موضوع راازآنجهت باشمامطرح کردم که درروزنامه مورد توجه قرار دهید زیرا تاثیر آن از هرجهت‌بیسر خواهدبود ازطرف دیگر من فکر نمی‌کنم برای‌این‌استدلال صحیح جواب قانع‌کننده‌ای هم‌وجود داشته‌باشد .

بدون شك‌برای‌آنکه‌مصنوعات‌داخلی جای مصنوعات خارجی رابگیرد تمام این جهات را باید در نظر گرفت اولامرغوبیت جنس وثانیا بهای آن باید موردتوجه قرار گیرد ،زیرا اگر قرارباشد مثلاسیگاری درایران ساخته شود که‌هم ازنظر مرغوبیت‌از سیگارهای‌خارجی پست‌ترباشد وهم از لحاظ قیمت باآن برابری کند ویا گرانتر باشد مردم هرچقدر هم که وطن پرست باشندوبترویج‌مصنوعات داخلی علاقه داشته باشند.بدون تردید سیگار مرغوب‌ترو در عین حال‌ارزانتر راانتخاب خواهند کرد.

سیگارهای جدید ایرانی مانند خیام وغیره ازنظر بسته بندی بسیارخوب است وازنظر جنس هم بدنیست ولی قیمت‌آن‌مناسب نیست‌ومردم نمیتوانند ازآن استفاده نمایند .

گفتگوی مردم

کتابهای درسی

آقای حاجی محمد رمضانی مدیر کتابفروشی خاور طی نامه مبسوطی پیشنهاد میکند :

۱ـبرای‌رفع مزاحمت‌اولیای‌شاگردان وجلوگیری ازخسارت کتابفروشی از تغییر کتب دبستانی ودبیرستانی درهرسال جلوگیری شود .

۲ـبهای کتب درسی رانیز بیش‌از این تخفیف بدهند .

بچه شیرخوار من

بانوناهید قرونی‌که‌یك اتاق‌بماهی ۶۵۰ ریال درخیابان جمال الحق‌کوچه تفرشی‌ها منزل آقای محمد کریمی اجاره کرده‌میگوید صاحب‌خانه‌دستور داده بچه شیر خوارم رابشیرخوارگاه بفرستم ودویست ریال اضافه بدهم چون این دستورها اجرا نشده آب‌لوله وبرق مراقطع کرده‌است . تقاضای رسیدگی دارم .

بعداز تشکر

سکنه مسیر خط فرعی ۳۶ باتشکر ازاقدامات سرپرست تقاضا دارندیکی دودستگاه بیشتر دراین خط بکار بیندازند .

ازنیشابور تا اهواز

آقای غلامحسین آرین مقیم نیشابور مینویسد که‌سه هزار تومان بآقای صفائی کارمند قندوشکر اهوازقرض دادم که‌ماهی دویست تومان از حقوق اوکسر کرده برای من‌بفرستنداینك معلوم شده که‌اداره قندوشکر اهواز مبلغ مزبور رادریافت میداردوچهار ماه به‌چهارماه میفرستد تقاضا دارم اداره مزبور قسط صفائی‌راماه بماه به‌نیشابور حواله کند .

بومی و غیر بومی

یکی دونفر ازکارمندان غیربومی پست و تلگراف نوشته‌اند که‌قراربود وزارت دارائی فوق‌العاده ومزایای کارمندان غیربومی راپپردازد ولی هنوز نپرداخته‌است چون شب عید نزدیك میشود تقاضای پرداخت‌فوق‌العاده راداریم .

آبادان یا اصفهان ؟

جمعی‌ازاهالی اصفهان نوشته‌اند که اصفهان خیلی از آبادان مهم‌تراست بااینوصف چرا آبادان آب لوله‌دارد واصفهان ندارد ؟.

درد دل پیرزن

والده گروهبان یکم ژاندارمری واصف نیکروان ازاردبیل مینویسد پسرم واصف باید زندگانی من وزنش ودوفرزند ودوخواهر کوررااداره کند مدتها درنقاط بدآب وهوا انجام‌خدمت کرده اخیرا باهواز منتقل شده‌است که فرسخها ازمادوراست استدعا و تقاضا آنکه بخاطر رفاه یك مشت زن وبچه وخواهران کوراواین مامور راباردبیل یانقاط نزدیك اردبیل‌منتقل کنند .

دبستان و دکتر میخواهیم

آقایان حسن رحیمی و احمد مشیری وعده دیگر ازسکنه فرحزاد ازوزارت بهداری تقاضا دارند یك دبستان دخترانه ویك دکتر برای این قریه که‌درچند کیلومتری تهران‌واقع‌شده است‌تهیه کنند .

لاهیجان هم شهراست؟

جمعی ازاهالی لاهیجان‌نوشته‌اند که لنگرود وآستانه دارای همه‌چیزشده ولی لاهیجان که شهربزرگی محسوب میشود نه‌برق ونه‌لوله‌کشی‌داردتقاضای بذل‌توجه داریم .

دود حشیش

آقای توفیق چمرگانی یادآور میشود که‌درپاره‌ای ازقهوه‌خانه‌های تهران‌دود حشیش بمشام میرسد ازمامورین مربوطه تقاضا میشود باین قسمت‌هم توجه کنند .

از کجا آورده‌ای ؟

چند نفر ازباربران وکارگران‌سبلوی تهران نوشته‌اند که‌اخیرا پرسشنامه ازکجا آورده‌ای میان این طبقه هم تقسیم شده درصورتی که‌دارائی باربر وکارگر احتیاجی باین پرسش ها ندارد .

بافتخار قهرمانان

تیمسار سرتیپ‌میرسید حسین یك رنگیان پیشنهاد میکند که‌برای تجلیل ازقهرمانان کشور دوخیابان مهم تهران راباسم آقایان تختی و حبیبی قهرمانان‌نامدار ایران نامگذاری کنند وهم چنین پارك شهررابیادمحله قدیمی تهران (سنگلج) پارك‌سنگلج بنامند .

کسبه میدان ژاله

کسبه میدان ژاله شکایت دارندکه دوسال است پیاده روابن محل رامرای سیم کشی برق وتلفون کنده‌اند و اسفالت نکرده‌اند تقاضا داریم تا زمستان نیامده آنجارا اسفالت کنند.

شرکت اطلس ـ تهران

پیشرفت جدید در کشتی سازی

دوك ادینبورو آزمایشگاه جدیدی راکه با هزینه دو میلیون لیره ساخته شده در نزدیکی لندن (فلتام)افتتاح کرد . ا زاین آزمایشگاه برای‌تحقیق در ساختمان کشتی استفاده خواهد شدو کشتی سازان اطلاعاتی درباره طرز رفتار کشتی در سرعتهای زیاد هنگامیکه کشتیها اتمی میشوندبدست خواهند آورد. این آزمایشگاه که ضمیمه‌ی بخش کشتی آزمایشگاه‌ملی فیزیك در تدینگتن است دارای یك تانك آزمایشی بطول تقریبا۴۰۰ متر است که بسرعت آزمایش مدلهای کشتی میافزاید .

در تانك جدید دستگاهیست که‌مدل کشتیها را میکشد و قادراست مدلهائی راکه تا ۵ تن وزن و ۱۲ متر طول داشته باشند بحرکت در آورد. در تانك مزبور دستگاه مولد موج قرار داردکه امواجی بارتفاع ۶۰ سانتیمتر تولید میکند. در آزمایشگاه فلتام دستگاه دیگری قرار داردکه عبارتست ازیك تانك بمساحت ۹۰۰ متر مربع که در آن ثبات کشتیها آزمایش، میشود زیرا در آن از هر طرف موج بمدل کشتی روی می‌آورد .

از اینجا و آنجا

بمب‌افکنهای‌هلالی انگلیس

هواپیمای جت بمب افکن ویکتور ـدوفروند آن برای شرکت درمراسم روز نیروی هوائی شاهنشاهی وارد تهران شد جدیدترین وسنگین ترین بمب افکن نیروی هوائی پادشاهی انگلیس است . این هواپیما در اواخر ۱۹۵۸ وارد خدمت در نیروی‌هوائی گشته و هریك از چها رموتور جت‌ان ۱۱ هزار اسب قدر تدارد . سرعت آ ن‌نزدیك به سرعت سیر صوت است ودر حقیقت هنگام آزمایش از سرعت سیر صوت هم تندتر رفته است .

مهمترین صفت مشخصه این بمب افکنها بالهای هلالی شکل آنست این نوع‌بال برای جلوگیری از«لنگر» بالها در سرعت و ارتفاع زیادساخته شده و در عین حال در سرعت و ارتفاع کم هم ثبات هواپیما راحفظ میکند. بالهای هلالی هواپیما نزدیك بدنه ضخیم و پهن بوده و موتور های جت و مخازن سوخت و چرخهارا در خود جای میدهد ولی بتدریج که از بدنه دور میشود نازکتر و باریکتر و مستقیم تر میشود . در قسمت‌عقب بدنه ترمز هوائی و یك چتر پارائوت نصب شده که هنگام فرود آمدن‌از سرعت زیاد هواپیما بکاهد .

عده‌ی سرنشینان این بمب افکن پنج نفر است که عبارتند از خلبان‌ـ کمك خلبان ـهوا نورد ـ متصدی رادار ومتصدی دستگاههای الکترونیك هوائی . اطاق سرنشینان بسیار با فضاو خوش طرح میباشد بطوریکه خلبانان اظهار میدارند ویکتورهواپیمای بمب افکنی است که تمام‌وسائل‌را حتی هواپیماهای مسافربر در آن گنجانیده شده‌است .

جاده‌های آماده

مهندسین آلمانی طرح ساختن«جاده های ساخته شده» را تهیه کرده‌اند. بموجب این طرح قطعات جاده که قبلا ساخته شده » به محل منتقل میگرددودر آنجا روی زیر سازی قرار داده شده وبا اسمالت پوشانیده میشود وجاده‌ای که باین ترتیب بوجود می‌آید بلافاصله برای حرکت وسایط نقلیه آماده بودمو برای خشك شدن آن انتظار وفرصت احتیاج نیست .

همیشه یك بوته دردسترس داشته باشید

کپیه از مدارك

تجارتی- تحصیلی - رانندگی کمرکی- شناسنامه- معافی -غیره ب دودقیقه انتظارفتوپرسپولیس- لاله‌زارنو چهارراه کنت ۳۷۴

صنعت داروسازی درایران

-۱۲-

سخنی چند درباره پوست و بهداشت آن

مهمترین مکتب بهداشت پوست درکدام کشور است ؟

چرا محصولات زیبائی لابراتوار داروسازی دکترعبیدی وشرکاء بنام میراکل (معجزه) شهرت یافته است ؟ گردوغبار باپوست چه میکند ؟ ـ برای مبارزه باآفت‌های مو و پوست چه بایدکرد ؟ ـ انواع فراورده‌های زیبائی مؤسسه دکترعبیدی و شرکاء از اینقرار میباشد

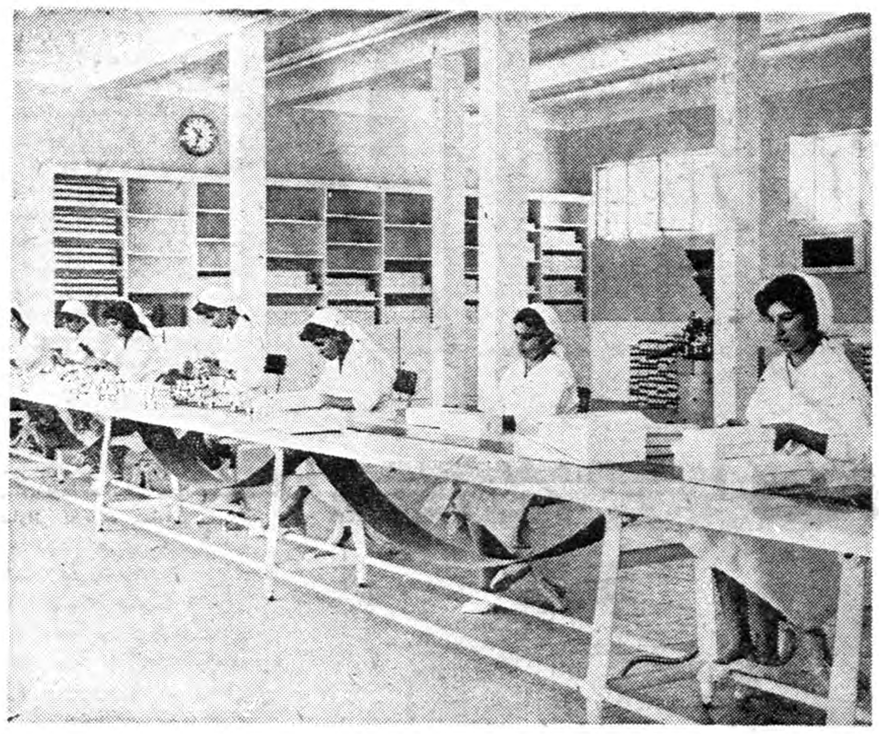

لابراتوار داروسازی دکترعبیدی وشرکاء بخش بسته‌بندی محصولات‌زیبائی‌میراکل

بخش محصولات زیبائیـ لابراتوار داروسازی دکترعبیدی وشرکاء دارای بخش مخصوصی .است‌که در آنجا فراورده های زیبائی بنام میراکل (معجزه کننده) تهیه میشود و چون واقعا پاره‌ای ازاین فراورده هابرای نگاهداری لطافت وطراوت پوست اثرات معجزه آسا دارد .

اینك پیش ازآنکه راجع‌بفراورده های بخش زیبائی صحبت بداریم بطور مقدمه میگوئیم که پوست‌صورت ودست مانند پوست سایر اعضای بدن انسان‌دارای‌سوراخهای (مسامات) ریزی است‌که هواازآن داخل وخارج میشود وچون صورت انسان‌درمعرض گردو غبار قراردارد لذابزودی‌مسامات مزبور باگردو غبار بسته میشود و عمل ضروری تنفس قطع میگردد و در نتیجه شادابی وطراوت پوست صورت از بین میرود و بدبختانه‌چین وچروك های نابهنگام درصورت‌ظاهر میگردد تاآنجاکه یك دوشیزه یا بانوی‌خیلی‌جوان بشکل‌یك‌زن‌سالخورده درمی آید .

برای رفع‌این گرفتاریها کارشناسان زیبائی پوست استعمال پماد ها و کرم هائی راتوصیه میکنندکه علاوه برتمیز نگاه داشتن مسامات اصولا سلولهای پوست رابخوبی تغذیه میکنند وازچین وچروك خوردن آن جلوگیری مینمایند .

همینقسم موی سرهم به تمیزنگاه داشتن وتغذیه پیاز مو احتیاج‌مبرمی داردکه اگر بموقع انجام نیابدریزش مو- بدرنك شدن مو- شوره‌وبسیاری عوارض دیگر پیش آمدمیکند برای شستشو وتغذیه پیاز های مو معمولا شامپو بکار میبرند که ازبروز این عوارض جلوگیری کند .

حال‌که این مطالب‌دانسته شد باید بگوئیم که درکشور زیبا‌پسندفرانسه آموزشگاه مهمی بنام آموزشگاه علمی وفنی کلیتیا از مدتها پیش تاسیس گشته‌که فقط و فقط درباره بهداشت وزیبائی پوست‌تحقیق وتتبع میکند .

موسسه دارو سازی دکتر عبیدی‌و شرکاء برای تهیه فراورده های زیبائی بااین آموزشگاه علمی‌کمرکز آن پاریس است ارتباط و تماس کامل برقرار ساخته واز دستور حاو تعلیمات این مکتب عالی بطورمستقیم ومستمر استفاده میکند اداره کردن بخش لابراتوار فراورده های‌زیبائی موسسه دکتر عبیدی وشرکاء با مهندس کارشناسی است‌که‌تحصیلات عالی خودرا دراین رشته در امریکا بپایان رسانیده است .

بخش مزبور دارای وسایل مجهز خودکاری است‌که ازروی اصول دقیق علمی فراورده هارا تهیه میکند از آن جمله دستگاه آمولگاتور مخصوص هموژنیزه کردن شیر زیبائی ودیگر ملانژر دقیق برای مخلوط کردن مواد مختلف فراورده های زیبائی و همچنین دستگاه های خودکار تمیز ضد عفونی شده جهت پرکردن لوله های شامپو- پماد-کرم وغیره که بطور خودکار محصولات زیبائی را آماده وبسته بندی وحتی نمره‌گذاری میکنند .

دربخش فراورده های زیبائی‌شامپو های مخصوص بازرده تخم مرغ بنام شامپو فیروز بدونوع مختلف یکی برای موهای چرب ودیگری برای موهای خشك تهیه می‌گردد وهرگاه به تناسب نوع موی ازحیث (چربی ویا خشکی) ازاین شامپو ها استفاده شود اثرات سریع‌آن حقیقتا معجزه آسا خواهد بود. واما فراورده های مختلف بخش زیبائی این موسسه بقرار ذیل است .

شب : پیش از رفتن به بستر ، در صورتی که پوست صورت شماچرب است ،چهره خودرا با شیر بادام میراکل

Lait d'amande miracle

ودر صورتیکه پوست صورت شما خشك‌است ،باشیر رزمیراکل

Lait de rose miracle

پاك کنید وبعد ،باتونیك پرنسس

Tonique princesse

چربی شیرمیراکل را بزدائید ومر شادی و طراوت چهره خویش بیفزائید .

والبته درصورتیکه‌پوست‌صورت‌شماخیلی چرب است ،از تونیك دوشس

Tonique duchesse

استفاده ببرید .

آنگاه ،اگر سنتان کمتر از چهل سال است ،چهره خود را باکرم تقویت کننده «امولیان»

Crème emollient

ودر صورتیکه سنتان بیش از چهل سال است ،باکرم تقویت کننده اولترانوریسان چرب کنید .

Creme ultra - nourrissant

برای لطافت وتقویت پوست نیز می‌توانید از کرم میراکل استفاده کنید .

صبح : مجددا باشیر صورت خودرا پاك کنید وباتونیك برشادابی و طراوت آن بیفزائید ،اما بجای آن دو کرم ،در صورتیکه پوست‌چهره‌تان چرب است ،از کرم بونور

Creme bonheur

وچنانچه پوست صورتتان خشك‌است از کرم بلانشیسانت

Creme blanchinssant

استفاده کنید ...وبدین ترتیب شادابی وطراوت پوست چهره خودرا در برابر بادهای گردآلود پائیز و دوده بخاری‌ها در زمستان بیمه‌نمائید. شیرها وکرم هائی را که نامبردیم از این مراکزمی‌توانید تهیه‌فرمائید.

مراکز فروش در تهران : سالن زیبائی میراکل (خیابان کرج ،خیابان رستم کوی امامی ،پلاك ۳۱ ،تلفن ۴۹۶۲۳) فروشگاه فردوسی (خیابان فردوسی) ـداروخانه دکتر داوند (خیابان پهلوی ،دوراهی‌یوسف‌آباد)ـ داروخانه دکتر نجات (خیابان شمله)ـ فروشگاه دکتر قاسمی (خیابان لاله‌زارنو) ـ داروخانه رخشا (دروازه دولت) ـ داروخانه حکمت (خیابان ری ،جنب کوچه آبشار) .

مراکز فروش در شهرستانها : خرم‌آباد (داروخانه رازی) ـ شیراز (داروخانه رحمت) ـ اراك (داروخانه نوین)ـ آبادان (خانم فرید،خیابان ۱۵ شماره ۲۷ ،منزل فرید) ـنجف آباد (داروخانه شایگان) ـ چالوس (داروخانه مرکزی) ـگرگان(داروخانه محمدیه) ـآمل (داروخانه بهبود)ـ آستارا (فروشگاه کریستال) ـ رودسر (فروشگاه نوبر) ـکرمانشاهان (داروخانه دکتر رئیسیان) ـعلیشاه عوض (داروخانه نیکان) ـ رشت (سالن نو وداروخانه نور) ـخرمشهر (داروخانه هاشمی وداروخانه‌فردوسی)

مراکز فروش در خارج از کشور : افغانستان (کابل ،باغبان کوچه ، تجارتخانه برادران دائمی رشیدی) ـ بغداد (شورجه‌بنایةالقریشی مذخو دکتر عبدالکریم الشماط) ـ کویت (سوق الماصیدلیته ابن‌سینا)ـدوبی(الدکتور محبوبی) .

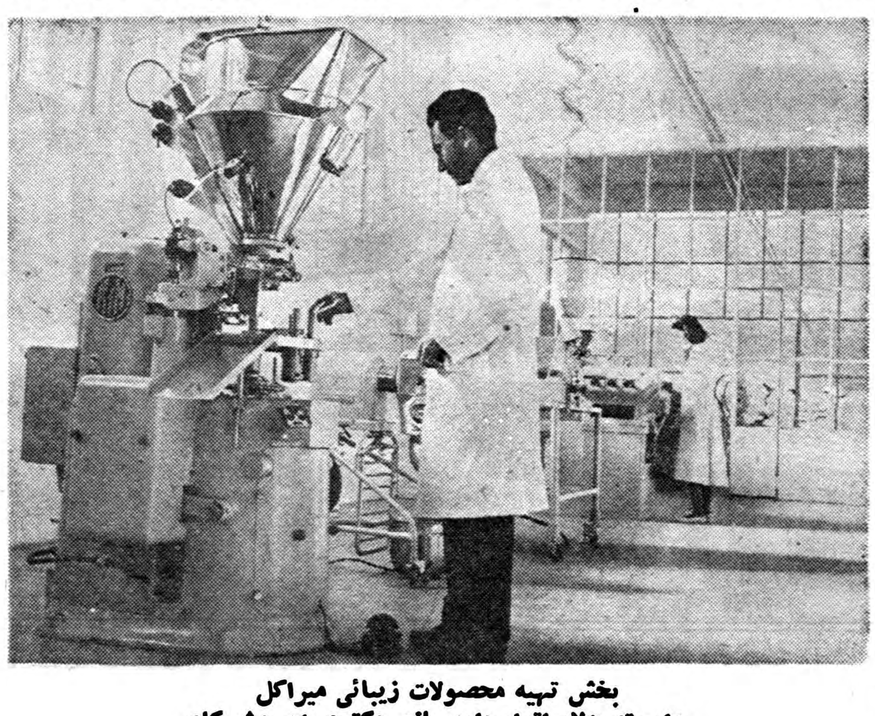

بخش تهیه محصولات زیبائی میراکل وابسته به‌لابراتوار داروسازی دکترعبیدی وشرکاء

جدول کلمات متقاطع شماره ۱۳۶۳

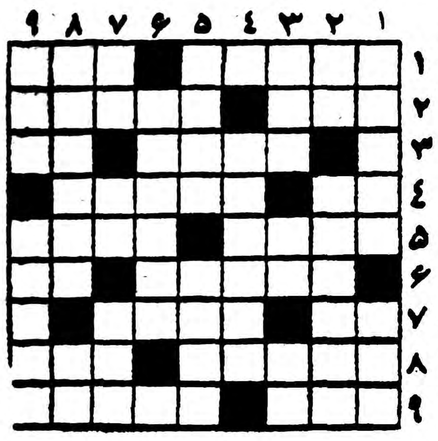

افقی: ۱ـفیلسوف بزرگی که‌در مدح دیوانگی کتابی دارد- هدف‌لونیك ۲ـدرباره ارحام‌بجا میآورند- باری‌که بردوش‌جان بیشتر می نشیند تا پشت‌بدن۳ـدر سفر های قدیم رختخواب رادرآن میپیچیدند- پهلوان ۴ـچیزی نمانده‌بود که‌خبردار شود ـعاشقی است ۵ـتکرارش مشکل جان را شیرین می کند ـآشنا ۶ـعالم دیگر ـخسیس مشکل پس میدهد ۷ـ مال کرج از همه پرسرو صدا تر بود ـ دبدبه‌و جلال ۸ـمستی و تنبلی ـمیگویند اولین شعر پارسی در وصف بی‌یار دویدن او در دشت سرود شده است ۹ـتخته خبر از گذشته و آینده ـانشاء لله مال همه بزودی تازه خواهد شد .

عمودی : ۱ـمهمترین اقدام مصلح قیچی بدست ـ نتیجه مستقیم خمر ۲ـنقش ـماشاء لله قد وبالایش از زیبائی و ظرافت طعنه بگل می زند۳ـ واحدالکتریکی ـحرف‌تعجب ـدانه معطر ۴ـ هم‌موقع حرف زدن در کار است و هم هنگام غذا خوردن ۵ـپاکیزه و منزه ـسیاهرك ۶ـاز پشت پا شروع میشود وبا نفخ شکم به‌پایان میرسد ۷ـ زدنش بیش‌ازآنکه علامت نارضائی باشد نشان پرمدعائی است‌ـرودی‌دراروپاـ خاطر ۸ـخارپر سرزنش ! ـعلامت جمع ۹ـریك بیابان عربستان ـحالا دیگر بیشتر با نفت میسوزد .

حل جدول شماره ۱۳۶۲

افقی: ۱ـرصد ـترقوه ۲ـخلاصه‌ـوان ۳ـ شارب- زرنك ۴ـبورانی ۵ـکت- زیج ـکم ۶ـخرابات ۷ـبارد- یمین ۸ـ آدم ـقلابی ۹ـ سمندر ـرها.

عمودی: ۱ـرخش ـکرباس ۲ـصلابت ـآدم ۳ـدارو ـخرمن ۴ـ صبرزرد ۵ـته- ایاـقر ۶ـزنجبیل ۷ـقوری ـآمار ۸ـوان- کتیبه ۹ـ هنگام ـنیا.

صدای هند

صبح‌ها هرروز درساعت ۷و۱۵ دقیقه تهران در روی‌امواج ردیف ۱۶ متر و۱۹ متر.

هرروز صبح یك صفحه موسیقی درخواستی شنوندگان وسپس تازه‌ترین اخبار جهان پخش میشود.

جمعه بجای موسیقی آیاتی چند از قرآن مجید پخش میگردد.

شب‌ها ازساعت ۱۹ و۴۵ دقیقه بوقت تهران بمدت یك ساعت برروی امواج ردیف ۱۹ متر و۲۵ مترابرابر با ۱۵۳۰۰ و۱۱۸۶۰ کیلوسیکل درثانیه.

دوست عزیزم آقای بهروز گرایلی

ازشمابی‌اطلاع باصندوق ۲۴۷آبادان مکاتبه کنید .

آـ۲۸۶۲۶ ماشاءاله طاهری نژاد

تیمسار معظم ریاست شهربانی‌کل‌کشور

بطوریکه اطلاع پیدا کرده‌ایم یکی‌از افسران نجیب و فعال کلانتری ۲۲جوادیه بنام ستوان یکم حسن نعمتی خراسانی که‌درمدت خدمت چندساله خود ازهرلحاظ رضایت کامل مردم این منطقه را فراهم آورده‌است ازاین کلانتری منتقل میشود چون مردم مکرر باین انجمن مراجعه ودرخواست دارند که‌از انتقال نامبرده جلوگیری‌شود علیهذا استدعادارد امر ومقرر فرمایند ضمن تشویق افسر مزبور از انتقال مشارالیه خودداری تابدین‌وسیله رضایت خاطر اهالی محل‌جلب شود معلوم‌است مراتب مورد عطف توجه آنریاست واقع‌میگردد .

آـ۲۲۰۵۵ هیئت مدیره انجمن محلی منطقه ۶ جوادیه

استاد عالیمقام جناب آقای‌دکتر مودب‌میرفخرائی

دراین موقع که عمه اینجانب را بمنظوردرمان نازائی عمل جراحی موفقیت‌آمیزی فرموده‌اید لازم میدانم بدین‌وسیله از بذل توجه‌آنحضرت سپاسگزاری نمایم.

محسن قائم‌مقام‌دانشجوی‌پزشکی

آـ۲۱۹۵۵

زمین مسطح ارزشش برابر طلا است

زمینی که لم‌یزرع ویابست و بلند باشد ارزشی ندارد مگرآنکه تراکتور های بولدزر شرکت‌سهندشت درمدت بسیار قلیلی هموار و ارزشی‌برابر طلابدست آورد .

شرکت سهندشت شوش غربی‌تلفن۲۶۷۱۳

آـ۲۸۶۵۰

ازرحماتیکه خانم فخری کامکار و آقای دکتر محمود عدنانی‌بدون چشم‌داشت درمورد زایمان همسرم که‌مشرف بموت‌بود بعمل آورده‌اند تشکر نموده ازمقام منیع وزارت بهداری استدعای تقدیراین‌دوپزشك نیکوکاررا دارد .

رئیس دبیرستان ودبستان محمودآباد- مقیمی نیاکی

آـ۲۸۶۳۰

آگهی‌مناقصه خرید دستگاه مرکزی‌تلفن

اداره‌کل حسابداری وزارت‌فرهنك یکدستگاه مرکز تلفن ۵۰ شماره‌ای مورد احتیاج ساختمان استیجاری واقع درخیابان سپه‌مقابل دبستان نظامی راازطریق مناقصه خریداری خواهد نمود داوطلبان‌فروش میتوانند پس‌از مراجعه به‌کارپردازی ودریافت برك‌شرایط‌ومشخصات پیشنهاد خودرا بانضمام برك سپرده یاتضمین بانکی (حداقل به‌نسبت ۵٪کل بهای پیشنهادی) تاآخروقت اداری روز شنبه هشتم آذرماه۳۸ بدفتر این اداره تسلیم ورسید دریافت دارند پیشنهادات واصله ساعت ده‌صبح روز یکشنبه نهم آذرماه ۳۸درکمیسیون مربوطه باز وقرائت خواهد شد. حضور پیشنهاددهنده یانماینده اودرکمیسیون مناقصه آزاد و به‌پیشنهاداتیکه بعداز موعد مقرر یابدون سپرده مشروط و مبهم‌برسد بهیچوجه ترتیب‌اثرداده نمیشود .

رئیس اداره کل حسابداری- داوری

آـ۲۸۶۴۶

مقالات گزارشهای خارجی

یك مصاحبه جالب باجمال عبدالناصر

تصادف عبدالناصر را به صحنه سیاست کشانید

عبدالناصر عقیده دارد که در زندگی سیاسی او شانس وتصادف بیش‌از همه‌چیز باوی همراه بوده است

المصور

مجله المصور چاپ قاهره در شماره اخیر خود نوشته است :

«هونوامیشان» مورخ معروف‌فرانسوی که‌درسال ۱۹۵۸ مسافرتی بخاورمیانه نمود و مدت سه ساعت و نیم با عبدالناصر ملاقات کرد اخیراکتابی تحت عنوان «بهار عربی .....» برشته تحریر کشیده است .

«امیشان» در کتاب خود درباره مصر نوشته است «بعقیده من انقلاب مصر و انقلاب چین کمونیست‌مهمترین حوادث جهان پس از جنك بین‌المللی اخیر بشمار میروند .»

مورخ فرانسوی درباره ملاقات‌خود باناصر مینویسد :

من از این ملاقات وحشت داشتم زیرااحساس میکردم که ناصر از روش کشور من گله خواهدکرد و باعصبانیت مشت روی میز خواهد کوبید و ملاقات بسرعت تمام میشود .

با این وصف عده‌ای از دوستان انگلیسی و فرانسوی من تاکید کردند که هیچیك از این پیش‌بینی ها رخ نخواهد داد و ملاقات بخوبی انجام میگیرد .

بالاخره در کاخ «قبه» با عبدالناصر ملاقات کردم .

او با لبخندی بمن نزدیك شد و دستم را فشرد و دعوت به‌نشستنم نمود وگفت :

ـ معذرت میخواهم از اینکه معطل شدید .

در هفته گذشته بقدری کار داشتم که ملاقات ما بیش از چند دقیقه میسر نبود ولی عده‌ای از اطرافیانم از شما تعریف کردند و بهمین جهت ترجیح دادم‌که وقت ملاقات‌ماطولانی ترگردد .

ـ ازلطف پریزیدنت خیلی متشکرم. من هیچگونه ماموریتی ندارم و شخصا آمده‌ام شما را ملاقات نمایم وهیچگونه سئوالی هم تهیه نکرده‌ام.

ـ اینطور بهتر است زیرا بهتر خواهیم توانست صحبت کنیم و تا ساعت پنج که هیئت دولت تشکیل میشود قرار ملاقات دیگرندارم .

ـ من میدانم که وقت شما خیلی گرانبها است و امیدوارم وقت شما را نگیرم .

ـ مانعی ندارد وقت پایان ملاقات را خودم تذکر خواهم داد.

من خیلی میل دارم با خارجیان ملاقات کنم .

عده‌ای معتقدند که نباید با مردم ملاقات کرد و در پشت پرده پنهان شد. ولی‌من ازاینگونه‌اشخاص‌نیستم. عقیده پنهانی ندارم وکار هایم روشن وصریح است و موقعی می‌توانم هدف خودم را انجام دهم که دیگران با من هم عقیده و هم فکر شوند.»

مثل یك نظامی

ـ من‌قسمت هائی‌اززندگی پریزیدنت را میدانم ولی میخواهم بفهمم که چگونه باین مقام رسیدید ؟

ـ مانند یکفرد نظامی .

ـ این موضوع را همه میدانند ولی میخواهم بفهمم‌که چطوروارد سیاست شدید .

ـ تصادف !

ـ خیر ، من تصور نمی‌کنم در مورد شما کلمه تصادف مصداق‌داشته باشد .

ـ عین حقیقت است . قضیه از اینقرار است که هنگامیکه پانزده ساله بودم از یکی از خیابانهای‌قاهره عبور میکردم و ناگهان خود را در میان تظاهرات سیاسی یافتم .

علت تظاهرات را نمیدانستم ولی درهرصورت تظاهر کنندگان خواستار برکناری عده‌ای از وزراء بودند . پلیس‌برای‌متفرق‌ساختن‌تظاهر کنندگان دخالت کرد و من دستگیر شده و بزندان افتادم .

من بیش از چند روز در زندان نبودم ولی همین مدت کافی بود که باخود فکر کنم . با خود گفتم : «این مسئله بازی نیست .این عده چرا تظاهر میکنند ؟چرا دولت آنها را دستگیر میکند ؟حتما این موضوع علتی دارد .... ولی این علت چیست؟

بعد از فکر و مطالعه زیاد درك کردم که این مسئله همان «سیاست»است، موقعیکه آزاد شدم بمطالعه پرداختم و بدنبال راه حلی جهت نجات ملت مصر از وضع دشوار میگشتم ... بدین ترتیب داستان شروع‌شد ...»

ـ پس از آن چه شد ؟

ـ پس از آن وارد خدمت ارتش‌شدم زیرا این راه یگانه راهی بود که یك جوان بی‌چیز و خوش عقیده می‌تواند بوسیله آن خدمت کند .

در ارتش عده‌ای از دوستان را گرد خود جمع کردم و همه شب جلسات سری تشکیل میدادیم .

بدین‌ترتیب مشغول‌ترتیب یك‌نهضت سیاسی شدیم وامروز این دوستان اغلب پست های حساس دولت را احراز کرده‌اند.»

هنگامیکه باصر گفتم که تصادف نقش بزرگی در زندگی او بازی نکرده لبخندی زدو گفت :

ـ من خیلی شانس داشتم و این شانس را از عطایای خداوند میدانم. گوش کن تا داستان را تعریف کنم زیرا این داستان هیچوقت از خاطره‌ام محو نمیشود .

سال ۱۹۴۸ بود و من در «فالوجا» در فلسطین جنك میکردم. من و سربازانم در سربازخانه بسیارپستی بودیم. این‌موضوع کاملاآشکاربود. ستوان اسرائیلی که درجبهه مقابل ما بود نزد ما آمد و تقاضای ملاقات مراکرد و گفت :

ـ شما در محاصره هستید و حمله شدیدی بشما خواهیم کرد . پس بهتر است که تسلیم شوی تا جان خود و سربازانت را در خطر نیندازی.

(ناتمام)

واقفی ـ خبرنگاراطلاعات دربیروت

افتتاح کرسی زبان فارسی دردانشگاه آمریکائی بیروت

امسال در نتیجه کوشش آقای دکتر محمدی استاد کرسی زبان فارسی دانشگاه لبنان و علاقه مندی مقامات دانشگاه آمریکائی بیروت ، تدریس زبان فارسی در این دانشگاه معمول گردید و فرا گرفتن آن برای فارغ التحصیلان ادبیات عرب اجباری شد .

استاد ادبیات عرب

آقای دکتر جبار رئیس قسمت ادبیات عرب دانشگاه خود اولین فردی بود که برای یاد گرفتن زبان فارسی اسم نویسی نمود و باید گفت که از علاقمند ترین دانشجویا ن‌این رشته است .

دکتر جبار اظهار داشت «چون ادبیات فارسی و عربی وجه تشابه زیادی باهم دارند دانشجویان عربی زبان خیلی بسرعت میتوانند آنرا فرا گیرند ، بخصوص‌اگر آشنائی‌با یك زبان اروپائی ، انگلیسی یافرانسه‌داشته باشند این عمل آسان تر خواهد بود ، چون زبان فارسی یك زبان هند و اروپائی است.»

تدریس این ر شته فعلا بوسیله آقای دکتر محمدی استاد زبان‌فارسی دانشگاه لبنان اداره میشود و دانشگاه تهران استاد مخصوصی برای این کرسی تعیین خواهد نمود .

بنابراین باید منتظر باشیم که بزودی اشعار شیرین خیام ، سعدی و حافظ دنیای دیگری را بروی دانشجویان عرب بگشایند .

هنرمندان ایرانی درپاریس

درشماره‌گذشته قسمت اول گزارش‌خبرنگارماازپاریس بچاپ رسید اینك دنباله مطلب باطلاع خوانندگان محترم میرسد:

مثلاتابلوهائی را مشاهده میکنید که مقداری‌جوهر آبی‌برروی آن ریخته‌اند و یادستمالی روی آن کشیده‌اند ،این تابلو جزوشاهکار های هنری امسال است وسازنده آن برنده یك بررسی مطالعه ششماهه درفرانسه شده‌است .

مقداری سنك‌را بروی هم گذارده و تخته‌سنك‌بسیاربی‌قواره‌ایرا بوجود آورده‌است ولی هنرمند انگلیسی آن برای این مجسمه زیبا ۱چهار هزارتومان جایزه باضافه عنوان بهترین مجسمه‌ساز جوان را برده است .

نظیراین تابلوها و مجسمه ها بسیاراست که چون ازدیدن آنها خودم چیزی نفهمیده‌ام قطع‌دارم شرح آن برای‌شمامضحك‌خواهد بود . باچند نفر ازاین هنرمندان که‌این شاهکارهارا بوجود آورده بودند صحبت کردم و باتفاق اظهار میداشتند :

گذشته از اینکه باید تااندازه‌ای استعداد درك هنر جدید را داشته باشم ، میبایست با ذوق خودم برای هنرشان تصویری فرض کنم والا بسهولت نباید انتظار داشت که قابل درك باشد»

از کشور های شرقی ، چین و ژاپن تااندازه‌ای روح هنر باستانی و ملی خودرا از دست داده و تحت تاثیر مکتب های اروپائی قرار گرفته‌اند ..

آنچه خیلی‌جالب توجه‌است کارهای جوانان اسرائیل میباشد که اگر در یکی از آنها تقلید کامل بکار نرفته بود قطعا برنده بود .

کشورهای هند و مکزیك کاملا شیوه هنرباستانی‌خودراحفظ کرده‌اند ولی کشور ترکیه بکلی تحت‌تاثیر مکتب های خارجی واقع شده است . تاکنون فقط برای قطعات موسیقی که بوسیله موسیقی دانان بزرك اجرا شده بود شماره هائی می ـ شنیدیم . مثلا سمفونی نمره ۵ یا نمره ۷ بتهوون . ولی دراین نمایشگاه تابلوهائی می‌بینید که خیلی زحمت‌لازم‌داردتا بتوانیدشکلی برای آن مجسم کنید و نام آنرا گذاشته‌اند ، اثر شماره ۱ یا اثر شماره ۸۱ !

ولی بااین تفاصیل آندره مالرو در نطق خود قبل از اعلام‌برندگان‌جوائز ضمن طرفداری کامل از هنرآبستره، آزادی کامل وبدون قید هنرمند را دراثری که می‌خواهد بوجود بیاورد لازم دانست اظهار تمایل شده بود که هنرمند با ذوق ما ، تجویدی در فرانسه بماند و کارهای هنری خود را دنبال کند . موقعیکه نظرش را خواستم گفت ، هنرهای زیبای کشور و تشویق های‌مردم هنردوست وطنم، مرا برای خدمت در کشور خودم تربیت کرده‌اند .

خبرنگاران اطلاعات در خارجه

گزارش هیدجنه

درمورد معرفی بخاری جنرال روسفید شدیم

اطمینان داریم که بامعرفی آب‌گرم‌کن جنرال روسیاه نخواهیم شد

جنرال

اگر بهتر از جنرال آب گرم کنی سراغ کردید مراهم خبر کنید

محل فروش بخاری و آبگرم‌کن جنرال : نمایشگاه شرکت سهامی جنرال‌مکانیك خیابان‌شاهرضا نبش کوی دبیرستان البرز وفروشگاههای بزرك درتهران وشهرستانها

آ ـ ۲۸۶۸۴

نوشته: سردار پانیکار — ۷ـ تاریخچه انقلاب چین

عوامل جدائی دشمنان

گرچه‌چیانکایچك ازغائله‌سیان مقتدرتر بیرون آمد،خودش این توافق‌را بزرگترین خطای زندگی خود میداند . وی معتقداست اگر بعوض‌اینکه تشکیل جبهه متحدی راعلیه ژاپن بپذیرد توانسته بود نظریه اصولی خودرادرباره ریشه کن کردن ماده کمونیسم عملی‌سازد (بخصوص‌که اینکاردر ۱۹۳۶ به آسانی‌میسربود) وبعدبه‌کارژاپنیها بپردازد میتوانست پس‌از راندن ژاپنیها نگذاردکشور چین به‌جنك کمونیستها بیافتد .

دروقفه‌ای که‌پس‌از غائله سیان پدید آمد کمونیستها کوشیدند برنامه‌های اقتصادی واجتماعی‌خود را بیازمایند وتجارب زیادی در فن ملکداری بدست آرند .

نمایان ترین جنبه های «دوره ینان»آن‌بود که‌برای روشنفکران سراسر چین قطب‌گرایشی ایجاد گشت ودرست موقعیکه کوئومین تانك‌بیش‌ازپیش به ارتجاع تمایل نشان میدادآنهاروشنفکران راجلب کردند .

تا ۱۹۳۶ کوئومین تانك دو وجهه داشت یکی وجهۀحکومتی آن که‌بدست نظامیها افتاده اداره میشدودیگری‌وجهۀ یك‌ناسیونالیسم آزادیخواه که سه‌اصل‌سون‌یات‌سن معروف بود. اماا‌کنون کوئومین تانك وارد مرحله‌ای شده بودکه آشکارا جنبه ارتجاعی داشت . اصول‌نظری آن‌دراین‌دوره ازکتاب چیانکایچك بنام «سرنوشت چین» اخذ میشد .

مقامات رسمی جدید مجددا بصورت طبقه عالی‌رتبه قدیم چین خاقانی (ماندارین‌ها) درمی‌آمدند. مذهب کنفسیوس‌بر کرسی قدرت مینشست و «استاد مقدسی» که سرنگون ساختنش یکی‌از هدف های اصلی نهضت چهارم مه‌بود مجددا مشوق قدوسی شبیه روشن فکران شد. کوئومین‌تانك نیز برنامه تصفیه‌ای راآغاز کردکه‌در رتبه اول‌شامل استادان وادبا میشد چه کوئومین‌تانك ازنفوذ آنهادر دانشگاه ها ترسان بود .

هیچ چیز بیش‌از این حوادث نمیتوانست برای مرکزینان‌فرصت مناسب ایجادکند . آنجا آئینه‌ای شدکه روشنفکران ناراضی دور نمای چین‌جدیدی رادرآن دیدند . طی ۵سالی‌که ینان نشستن گاه حکومت کمونیست بود ،اهمیتی به‌مراتب بیش‌از یك مرکزستاد بدست آورد. ینان آزمایشگاهی برای انقلات سیاسی ، اقتصادی و فرهنگی یك‌ملت شد. درآنجا یك دانشگاه ،یك‌هنرکده ،یك مرکز تربیت افراد حزبی ویك دانشگاه جنك بوجود آوردند .

در همان روزهاست که‌کمونیستها به‌پیروزی نهائی خود اعتقاد پیدا کردند . از ۱۹۳۷ سیل‌زائرین جوان که‌افکار مترقی داشت به‌این کعبه جدید شمال غربی روانه‌شد .

جنك‌تمام وکمال علیه ژاپونیها در ژوئیه ۱۹۳۷ آغازشد وبهر نسبت توسعه یافت کمونیستهای ینان قلمرو نفوذ خودراوسعت‌دادند «ارتش هشتم» کندا اصولا پشت خطوط ژاپنیهابه‌عملیات میپرداخت واز پشتیبانی روستائیان برخوردار بود واحساسات روستائیان را هم علیه ژاپونیها وهم علیه زمین داران برمیانگیخت‌لذاعنوان«آزادی‌بخشی» نه‌فقط به‌مفهوم تجدیداستقلال‌چین بود بلکه مفهوم آزادی‌مردم‌عادی‌را ازسلطه زمین‌داران وسرمایه‌داران برطاس بازوسایر عناصری که به «عوامل‌امپریالیسم» معروف بودند دربر داشت .

درکنار این جریان اصلی رامطرح ساختند که ایجادیك جبهه ملی‌را تحت رهبری کمونیستها ممکن میساخت . درکنگره هفتم حزب‌در ۲۴آوریل ۱۹۴۵ مائوتسه تونك نظریه «حکومت‌ائتلافی» رامطرح ساخت ودرواقع ازهمه احزاب‌ترقی خواه دعوت‌کرد تابرای ایجاد چین جدید تحت‌رهبری کمونیستها بکوشند. نظریه مائوساده بود . هنوز زمان برای حکومت یك‌حزبی مساعد نشده بود درنتیجه درآن مرحله پیشرفت یك‌اتحاد طبقاتیکه زمین داران وسرمایه‌داران قرطاس باز وعناصرسازشکارراازآن خارج کرده بودند ضروری تشخیص داده میشد ، حتی زمین داران کوچك‌و «سرمایه‌داران ملی »دراین جبهۀ ملی محلی داشتند . مائودرخطابه معروف خوددرموردحکومت ائتلافی اعلام نمود درحالیکه رهبری ازآن کمونیستها خواهدبود آنهابااقلیت همکاری خواهند کردتا نماینده یك ائتلاف ملی‌بشمار روندوتاکید کرد که حکومت با توافق عموم مؤتلفین‌تعیین خواهدشد .مائوتسه تونك برای آنکه نگرانی طبقات متوسط رااز تشکیل دیکتاتوری پرولتاریا برطرف سازداعلام کرد که کمونیستهای‌چین‌برای‌برقراری دیکتاتوری‌پرولتاریا مبارزه نمیکنند بلکه میخواهند «حکومت‌خلق» را مستقر سازند.بدین‌ترتیب کمونیست ها بیشتر موفقیت خودرا مدیون جلب توجه احزاب طبقه متوسط هستند .

(درشماره آینده کمونیستهادر پی قدرت)

نتیجه انتخابات

ساعت۵ بعدازظهر روزدوازدهم آبان جلسه تجدید انتخابات‌جامعه لیسانسیه های‌دانشکده علوم معقول ومنقول درمحل جامعه تشکیل و آقایان زیر بعضویت هیئت مدیره جامعه انتخاب شدند :۱ـآقای کاظم مدرسی تهرانی ـ۲حسام‌الدین قهاری ـ۳ـسرفراز ـ۴ـسیدمحمدتقی صدر غروی ۵ـدکترسید جعفرسجادی ـ۶ـعنایت‌اله شهیدی ۷ـدکتر ابوالفضل عزتی ـ۸ـحسن‌روحانی ـ۹ـسید جلال‌الدین گوشه ـ۱۰ـ سید یحیی جزایری ۱۱ـباقری ـ۱۲ـصبحی آ ـ ۲۲۰۲۹

آگهی تجدید مناقصه خرید هشت‌قلم فنتیل و فلانش

شرکت سهامی کارخانجات قند ایران هشت‌قلم فنتیل و فلانش مورد نیاز واحد های تابعه را از طریق مناقصه خریداری می نماید . شرایط ومشخصات مربوطه در قسمت بازرگانی شرکت(اداره معاملات داخلی) واقع در خیابان فرصت موجود بوده و پیشنهادات واصله تاروز ۲۹ر۸ر۳۸ پذیرفته میشود ودر ساعت ده صبح روز بعد رسیدگی خواهد شد . شرکت در مناقصه بمنزله قبولی کلیه شرایط مناقصه است .

۱ـ۲ آ ـ ۲۸۳۶۰

گودیر

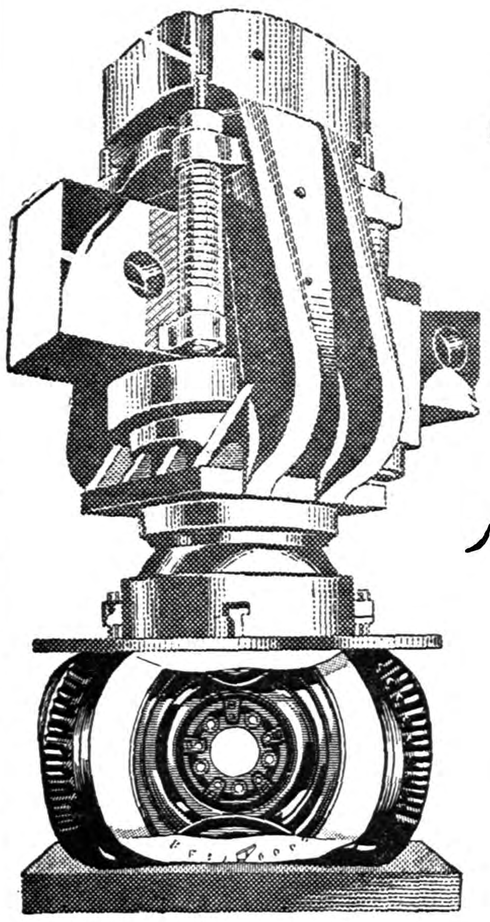

لاستیکهای نایلن

3T

با ۱۳ تن فشار

آزمایش میشود

۲۰۳۷

GOODYEAR

پرفکشن

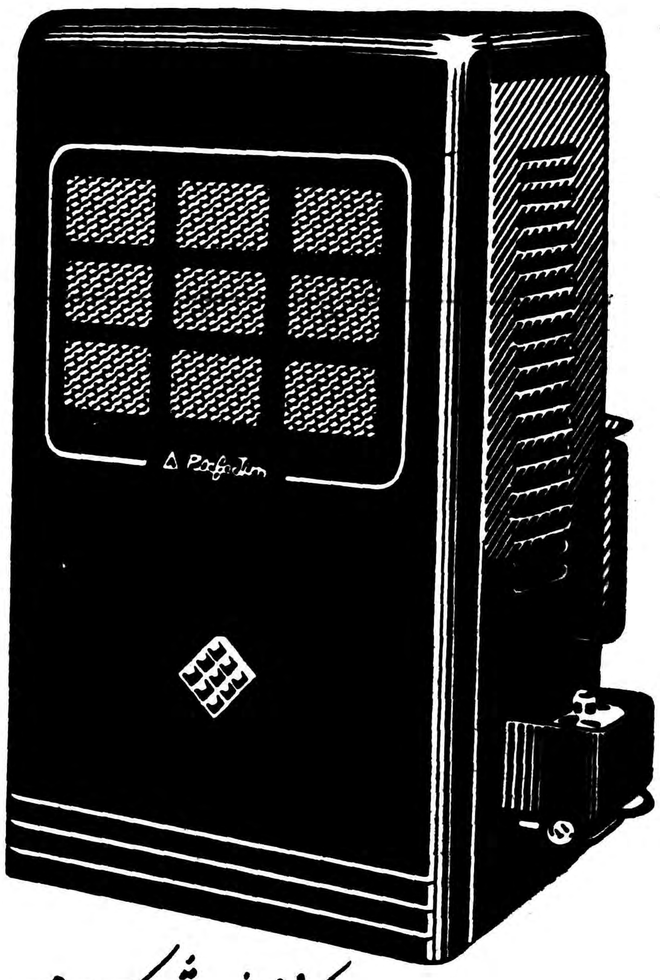

پرفکشن بخاری منحصر بفرد ساخت و رنگ شده خارجه

مجهز بدستگاه پیلوت

یا شمع خودکار و شعله نمایان

قیمت مشابه بخاری های وطنی

مرکز فروش: شرکت محور - لاله زار - مغازه جلال - خیابان نادری

و کلیه مغازه های معتبر در سراسر کشور

Perfection

یکی مرد جنگی به از صد هزار

در گذشته:
مغز و اعصاب حسابدار فرسوده میشد و سرانجام به درستی محاسبه اعتمادی نبود

ولی امروز:
ماشین‌های حساب فاسیت بفرنج‌ترین اعمال ریاضی را با سرعت و سهولت انجام میدهد

ماشین حساب فاسیت

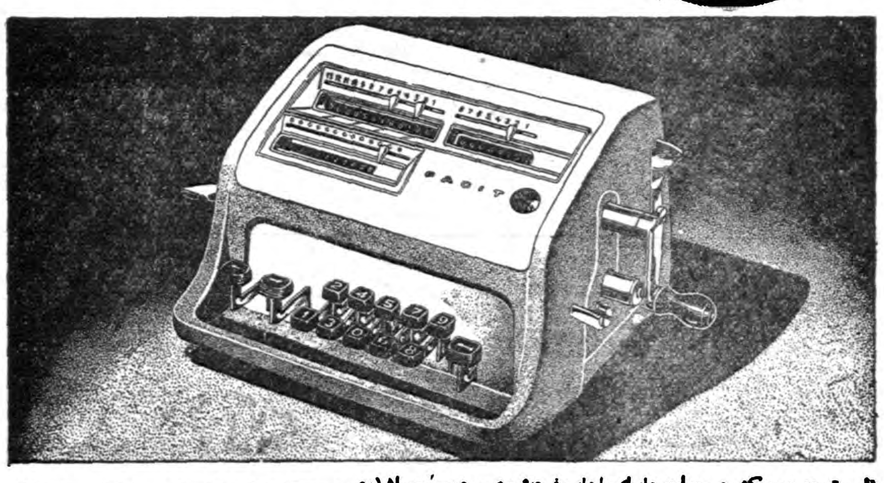

فاسیت در ۱۰۲ کشور جهان دارای اداره فروش و سرویس میباشد و در حال حاضر متجاوز از نیم میلیون فاسیت در خدمت مؤسسات و بنگاههای اقتصادی جهانست با آنکه روش محاسبه با فاسیت را میتوان در هفت یک ربع ساعت فرا گرفت شرکت ایران وسوئد یک دوره کار آموزی تکمیلی بوسیله آموزشگاه قهرمان دائر کرده است و این کلاس برای خریداران فاسیت مجانی خواهد بود فاسیت علاوه بر صرفه‌جوئی در وقت شما برای محاسبه دقیق و سریع کمک مینماید و ارقام محاسبه در هر حال قابل کنترل میباشد ماشینهای کوچک و زیبای فاسیت بآسانی قابل حمل بوده و روانی و بی صدائی آن براحتی اعصاب شما کمک میکند

FACIT

نمایشگاه وفروشگاه: شرکت ایران وسوئد خیابان سوم اسفند ۲۰۱-۲۰۳
تلفن ۳۶۷۶۱ و ۳۸۰۷۱ - شرکت بهروز خیابان نادری، تعمیرگاه شرکت ایران وسوئد بامتخصصین مجرب برای سرویس وتعمیر ماشینهای شما آماده است. سازمان فاکوپا

تکنیساز

خیابان شاهرضا - ساختمان ایران وغرب تلفن‌های ۴۲۵۱۸-۴۰۷۹۳

دارای نمایندگی کارخانجات درجه اول جهان

تهیه کننده ونصب‌کننده مصالح ومصنوعات ساختمانی جدید

بمنظور تهیه و نصب وانجام خدمات شما بامتخصصین فنی

ومهندسین خود همیشه آماده است: از قبیل

✱ COMPTOIR FRANCAIS D'EXPORTATION DE GLACES (ST GOBAIN — BOUSSOIS)	شیشه‌های نشکن وضخیم سکوریت SECURIT درب‌های نشکن استاندارد کلاریت CLARIT آجرهای شیشه‌ای نشکن بابعاد مختلف پریمالیت PRIMALITH پوشش‌های شیشه‌ای برای نمای ساختمان امالیت EMALIT ساخت کارخانجات کنتوارفرانسه دکسپرتاسیون دوگلاس بوسوا سن‌گوبن
✱ ISOVER SAIN — GOBAIN	پشمهای شیشه‌ای برای عایق‌کردن حرارت وصوت — ساخت کارخانجات ایزور - سن‌گوبن
✱ VILLEROY & BOCH	کاشیهای الوان مختلف برای حمام — ساخت کارخانجات ویلرواوبوخ
✱ FIBROCIMENT DE POISSY	روپوش تزئینی دیواری مخلوط فیبر وسیمان — ساخت کارخانجات فیبروسیمان دوپواسی
✱ DALAMI	کف فرش الوان دالفلکس — ساخت کارخانجات دالامی
✱ FREITAG	رنگهای مختلف ممتاز برای ساختمانها — ساخت کارخانجات فرتاك
✱ VACHETTE	انواع قفل وجفت ولولا برای دربهای شیشه‌ای وغیره — ساخت کارخانجات واشت
✱ Cie. ST — QUENTINOISE	انبارهای محکم ودار بستها وتیرهای فلزی — ساخت کارخانجات کمپانی سن‌کنتینواز
✱ ETERNIT	لوله‌های محکم وسبك وپلاك‌های اترنیت — ساخت کارخانجات اترنیت
✱ PORCHER	وانها وروشوئیهای چینی ممتاز وکلیه لوازم صحی — ساخت کارخانجات پرشه

تکنیساز همچنین تهیه و نصب تهویه‌هوا - شوفاژ - انواع آسانسور را انجام میدهد

غرفه درنمایشگاه علم وصنعت فرانسه نمایشگاه دائمی خیابان شاهرضا

آ-۲۸۶۸۲

برای خرید انواع تلویزیون . بخاری . اجاق های گازی ونفتی وسایر لوازم زندگی مدرن از فروشگاه جام خیابان شمیران نرسیده به راه زندان دیدن کنید تلفن ۲۰۵۰۳۵

نیازمندیها و آگهی های کوچک

استخدام میشود

حفار و کمك حفار
وجوشکار باحقوق مکفی موردنیاز است باصندوق پستی ۱۶۹مکاتبه نمائید .
۱ـ۳ آ ـ ۲۱۸۱۹

موسسه کاریابی البرز به چندنفر کارمند با تضمین نقدی نیازمند است امیریه خیابان فرهنك
۱ـ۳ آـ۲۱۸۰۳

یك دوشیزه یابانو
که ماشین نویسی فارسی را خوب بداند برای تمام روز استخدام می شود کسانیکه بزبان انگلیسی آشنا باشند حق تقدم خواهند داشت داوطلبان به تلفن ۳۱۹۱۲ ـ۳۱۵۵۱ مراجعه نمایند .
۱ـ۳ آـ۲۸۵۱۲

به چند نفر دوشیزه یا بانو
جهت امور خیاطی دستدوزی از قبیل کش و دگمه و اطو کشی نیازمندیم به تلفن ۳۲۷۴۷ مراجعه فرمائید
۱ـ۲ آـ۲۱۸۹۳

یکنفر بانو یا دوشیزه ماشین نویس با سواد برای تمام روز استخدام می شود داوطلبان به تلفن ۳۰۲۰۰۲ مراجعه نمایند . ۱ـ۳ آـ۲۸۲۵۸

فروشنده مرد که دارای تجربه وضامن معتبر بوده و به زبان انگلیسی نیز آشنائی داشته باشد برای تمام روز استخدام می شود . داوطلبان به تلفن ۳۰۲۰۰۲ مراجعه نمایند .
۱ـ۳ آـ۲۸۳۵۶

آگهی استخدام
یکنفر حسابدار مجرب که زبان انگلیسی راخوب بداند برای تمام مدت روز باحقوق مکفی موردنیاز است با صندوق پستی ۱۶۹ مکاتبه نمائید.
۱ـ۳ آـ۲۱۴۶۹

استخدام میشود
کارگر فرز کار باسابقه استخدام میشود . داوطلبین به کارخانه ارج مراجعه کنند .
آـ۲۸۶۱۶

یك نفر ماشین نویس
استخدام میشود لطفا به شماره ۴۹۰۴۴ مراجعه فرمائید .
آـ۲۲۰۵۹ ۱ـ ۲

استخدام پزشکیار
اداره بهداری آموزشگاههای کل کشور برای بهداری آموزشگاههای شهرستان لاهیجان ـ گرگان ـ اردستان ـ گنبد قابوس ـ ملایر ـ کرمانشاه ـ کاشان ـ آبادان ـ تالین ـ گناباد ـ تربت حیدریه ـ سبزوار ـ زاهدان ـ کرمان ـ آباده ـ خرم آباد ـ زنجان ـ بندرپهلوی ـ فریدن ـ ماکو ـ احتیاج به پزشکیار دارد داوطلبان دیپلمه پزشکیاری میتوانند تا آخر وقت اداری پنجشنبه ۲۷ آبانماه ۳۸ درخواست خودرا بدفتراین اداره تسلیم نمایند .
رئیس بهداری آموزشگاههای کل کشور دکتر آگاه
آـ۲۸۶۴۲

آشپزی که اندکی به آشپزی اروپائی آشنائی داشته باشد باحقوق مکفی برای خارج از تهران استخدام میشود بشماره۱۰۰۱راهنمای اطلاعات مراجعه شود .
آـ۲۱۹۴۱

جویای کار

جوانی آشنا بزبان انگلیسی و کلیه کارهای اداری ومالی جویای کار است براهنمای شماره ۱۰۰۲اطلاعات مراجعه فرمایند .
آـ۲۱۹۸۱ ۱ـ۲

راننده ۳شخصی مجرد لازم است بشماره ۶۲ خیابان پاستور مراجعه فرمائید .
آـ۲۲۰۱۱

آموزشگاههای فنی

کلاس رادیو پاریس
سیزدهمین سال تاسیس
با امتیاز رسمی از وزارت فرهنك ثام نویسی پنجاه و هشتمین دوره تا۲۹ آذر ـشروع ۳۰ آذر برای شهرستانها تدریس با مکاتبه خیابان اسلامبول پاساژ میزبان
آـ۲۸۶۵۴

فروش اتومبیل

یکدستگاه ماشین بی‌ام‌و
مدل ۵۹ بفروش میرسد طالبین از ساعت ۱۴ تا۲۰ به تلفن ۶۸۷۹۱ مراجعه فرمایند .
آـ۲۱۶۵۳ ۱ـ۲

اتومبیل فروش
اتومبیل فورد طونوس ام۱۷ مدل ۱۹۵۹ طالبین بتلفن ۴۹۵۷۲ مراجعه فرمایند .

مستغلات

منازل وآپارتمان خالی خودرا بما معرفی فرمائید .
لاله‌زار سازمان تهیه مسکن ۹۴۰ تلفن ۳۹۹۵۳و ۳۹۲۹۳
۱ـ۱۵ آـ۲۱۰۹۷

خانه‌های بزرك ـ کوچك
ارزان‌بابهترین وسایل درشمال‌شهر نقد ومعاوضه‌دراختیار داریم آژانس رایت شاهرضا روبروی سینما رویال تلفن ۳۱۸۵۳ ـ۳۲۹۷۱
۱ـ۵ آـ۲۱۴۸۹

تضمین معاملات شرطی
پول در برابر مبیع مرغوب مورد نیاز است .
آژانس رایت شاهرضا رو بروی سینما رویال تلفن ۳۱۸۵۳ـ۳۲۹۷۱
آـ۲۵۴۵ ۱ـ۱۵

اگر پول میخواهید
مستقیم باورقه مالکیت رجوع‌فرمائید لاله‌زار ۳۹۷۸۴ به: بنگاه کوشان
آـ۲۸۵۹۰ ۱ـ۶

واگذار میشود

چند باب مغازه در بهترین‌نقطه‌خیابان شاهرضا بابرق و تلفن واگذار می شودبه تلفن۳۷۱۶۹ مراجعه نمایند.
آـ۲۵۳۴۶ ۱ـ۲۶

یك هتل مدرن
درخیابان تخت جمشید مجهزبتمام لوازم واگذارمیشود طالبین به‌تلفن ۶۸۶۹۷ مراجعه فرمایند .
۱ـ۹ آـ۲۷۹۱۲

برق سه فاز ۲۰ آمپر صنعتی
شهرداری برای نصب حاضر می باشد به تلفن ۳۷۳۴۰ مراجعه‌فرمایند
۱ـ۳ آـ۲۱۸۹۹

واگذار میشود

۱ـ دوباب‌مغازه متصل‌بهم‌در خیابان شاه‌رضا مقابل سینما رویال
۲ـ دوباب ونیم متصل بهم نبش خیابان شهناز پنجم و خیابان‌شمیران بمساحت صد متر برای مذاکره و دیدن رجوع فرمائید لاله‌زار نزدیك توپخانه ۳۹۷۸۴ به:بنگاه کوشان
آـ۲۸۵۸۸ ۱ـ۳

چلوکبابی زیر زمین
در خیابان شهناز که دایراست واگذار میشود داوطلبان به تلفن ۴۹۰۴۴ مراجعه فرمایند .
آـ۲۲۰۵۷ ۱ـ ۲

یك رشته برق ده آمپر فیروز واگذار میشودطالبین‌به تلفن۶۶۰۹۴ مراجعه فرمایند
۱ـ۲ آـ۲۱۹۶۳

تلفن و برق واگذارمیشود
یك شماره تلفن پنج و یك برق پنج آمپر واگذار میشود طالبین به‌بنگاه اطلاعات املاك تلفن ۳۲۷۸۴ مراجعه نمایند .
۱ـ۲ آـ۲۳۰۳۳

گم شده

دو قطعه چك
بشماره‌های ۴۷۳۵۹۷ ـ۲۱ر۸ر۳۸ و ۴۷۳۵۹۶ ـ۱۷ر۹ر۳۸ که از حساب شماره ۷۵۰۰۲ بانك صادرات ومعادن ایران شعبه سرچشمه هریك بمبلغ بیست و پنج هزا ررریال دروجه حامل کشیده شده در تاریخ ۱۴ر۸ر۳۸مفقود گردیده از درجه اعتبار ساقط می باشد .
آـ۲۲۰۴۹

یك کیف و یك بقچه
محتوی چند جلد دفترو پرونده‌صبح روز شنبه ۱۵ر۸ر۳۸ از خیابان‌فردوسی بسبزه میدان در تاکسی جا مانده ا زیابنده تقاضا دارد بسرای حاج رحیم خان تجارتخانه آقای توکلی تسلیم و مژدگانی دریافت دارند .
آـ۲۲۰۷۷

یکبرك چك سفید شعبه بانك ملی
بازار۵۹۹۹۴۶ یك نوزدهم حساب شماره ۴۰۴۸۶ مفقود شده چنانچه درید هر کسی ظاهرشود ازدرجه‌اعتبار ساقط است
آـ۲۲۰۰۱

آموزشگاههای علمی

کلاس منشیگری
برای کار در شرکتها و ادارات بزرك عده‌ای منشی زن و مرد تعلیم داده میشوند . برنامه دروس‌ماشین نویسی فارسی و لاتین حسابداری ـ بایگانی ـمکاتبات‌اداری‌وبازرگانی و Short Hand خواهد بود .
فارغ‌التحصیلان برای استخدام به موسسات علاقمند معرفی خواهندشد.
کاخ دانش
نادری . نرسیده به چهارراه اسلامبول
آـ۲۸۶۵۲

بفروش میرسد

دودستگاه‌موتور اسیاردسازی
با دستگاه های مجهز مشغول بکار فروش و معاوضه می شود قبل‌از ظهر به تلفن ۲۸۲۴۴ مراجعه شود
آـ۲۱۷۳۹ ۱ـ۶

یکباب خانه درمرکز شهر
بعلت مسافرت بدون واسطه‌بفروش میرسد بتلفن ۳۲۴۷۵مراجعه شود
۱ـ۵ آـ۲۱۶۰۵

خانه فروشی
بقیمت ۱۸۰ هزار تومان
بین لاله‌زار و فردوسی
سیصد وپنجاه‌متر دوطبقه‌چهاراطاق دوزیر زمین ودواطاق خدمه

خانه‌فروشی
سیصد هزار تومان
شمال شهر ۶۵۰ متر هفت اطاق سه‌زیر زمین دوطبقه تازه ساز برای‌دیدن ومذاکره وگرفتن تخفیف رجوع فرمائید لاله‌زار نزدیك‌توپخانه ۳۹۷۸۴ به بنگاه کوشان
۱ـ۷ آـ۲۷۶۳۲

قابل توجه بانکها ادارات دولتی و صاحبان مستغلات
چند قطعه زمین متصل بهم با ساختمان بمساحت ۱۶۰۰ متر مربع بر میدان ژاله و خیابان ژاله روبروی ساختمانهای عظیم اداره برق و بانك ملی ایران به فروش میرسد آدرس میدان سپه فروشگاه کاوه تلفن ۳۵۴۸۷
۱ـ۲ آـ۲۱۸۳۳

مستقل نو ساز فروشی واجاره
محکم ساز لوکس نمای تراورتن‌سه طبقه در خیابان ویلا نزدیك تخت‌جمشید هر طبقه چهار اطاق و حمام دوترم و لوازم بتلفن ۴۱۹۳۹ مراجعه فرمائید .
۱ـ۴ آـ۲۱۸۶۷

۵۰۰هزار متر زمین که هم قابل استفاده برای زراعت و هم برای‌جوجه کشی وهم احداث کارخانه باشد به قیمت ارزان بفروش میرسد به تلفن های ۳۵۷۷۴ و ۳۰۴۲۹۳ مراجعه فرمائید
آـ۲۸۶۳۴

اجاره داده میشود

یك باجره مناسب
در خیابان روز ولت بالای امجدیه سه دستگاه آپارتمان سه اطاقی‌مدرن تازه ساز با وان و دوترم واگذار میشود با تلفن ۸۲۱۹۲۱ و عصر ها ۳۰۳۰۶۰ مذاکره فرمائید .
۱ـ۲ آـ۲۱۸۸۵

آپارتمان اجاره داده میشود
در جبهه خیابان کاخ نزدیك شاه پنج اطاق بزرك وحمام لوکس و لوازم مقطوعا ماهیانه نهصد تومان بتلفن ۴۱۹۳۹ مراجعه فرمائید .
۱ـ۴ آـ۲۱۸۶۷

یك منزل
بمساحت ۹۰۰ متر برق و تلفن۱۲ اطاق در خیابان ایران باجاره داده میشود طالبین بتلفن ۳۹۶۱۲ مراجعه نمایند .
آـ۲۲۰۳۵

خانه اجاره
یك خانه بمساحت ۷۵۰ متر چهار طبقه تازه ساز دارای ۳۰ اطاق وچند زیر زمین (درهرطبقه ۷ اطاق یك هال حمام و سرویس کامل و مجهز برق و تلفن) واقع درخیابان پهلوی بالای پمپ بنزین کوچه جاوید مناسب برای ادارات و موسسات دولتی بانکهاو شرکتهاوسفارتخانه‌ها است یك جاو یا هرطبقه علیحده به اجاره داده میشود طالبین به آدرس فوق یا تلفن شماره ۸۲۲۸۲۱مراجعه نمایند
آـ۲۱۹۶۱ ۱ـ۲

طبقه اول و سوم یکدستگاه‌ساختمان با کلیه لوازم‌اجاره‌داده میشودطالبین بهمین محل واقع در خیابان شمیران باغ صبا خیابان مقدم کوچه نوروزی کاشی ٤ مراجعه ویا باتلفن شماره ۸۲۱۶۸۹ مکالمه فرمایند
آـ۲۲۰۲۵

یك خانه در قلهك ۷۰۰ متر ۸ اطاق با برق و تلفن، تازه ساز اجاره داده میشود با تلفن ۸۱۸۳۴ مذاکره فرمائید .

تبریك

خداوند بآقای حسین سرجوقیان وبانو جلوانی پسری عطا فرمودکه اینجانب بایشان تبریك میگویم.
مرتضی سرجوقیان

صاحب امتیاز و مدیر مسئول: عباس مسعودی
جای اولیه خیابان خیام چاپخانه اطلاعات

آگهی های کوچك

سالن آرایش کارل
تحت نظر متخصصین دیپلمه اروپا
رنك مو طبق آخرین متد
بزودی افتتاح میشود
نشانی: خیابان‌نادری کوچه کوهرشاد۷۵
آـ۲۴۹۲۶ (۱)

رقص ـ بالت ـ تناسب‌اندام
رقص‌های غربی(دونفری) و شرقی بالت وورزش پلاستیك و کلاسیك برای تناسب اندام کودکان وبانوان زیر نظر استاد هنرمند .
آلفردلازاریان
نادری‌جنب گرمابه‌نادری‌ـ کانون‌هنر

آـ۲۸۵۸۴

آگهی جهت اطلاع آقای شوکتعلی دانشمند
شماره پرونده ۵۶ـ۳۸مدنی‌شهرستان
آقای محمود تمامی بوکالت از شرکت نسبی سعادت (خرمشهر خیابان پهلوی)دادخواست بطرفیت شما بخواسته مطالبه مبلغ یکصد هزارریال وخسارات قانونی‌به‌دادگاه شهرستان خرمشهر تقدیم نموده بدین‌توضیح‌ـ آنکه بموجب یك برك سفته شماره ۸۲۰۸۱مدرکیه درتاریخ ۷ر۱۱ر ۳۷خوانده متعهد گردیده که‌از بابت‌بدهی خود به شرکت توکل معادل مبلغ یکصد هزارریال دردهم فروردین‌ماه ۱۳۳۸ درحق موکل بپردازد و شرکت توکل برای وصول وجه‌آن رابانك بازرگانی شعبه خرمشهرداده و چون درسررسید متعهدوجه سفته را نپرداخته لذا برطبق‌مقررات‌قانون تجارت بانك سفته‌مدرکیه‌راواخواست نموده واینك بوکالت مع‌الواسطه موکل بتقدیم این دادخواست مبادرت تقاضا دارد مقرر فرمایند خوانده را احضار وبموضوع‌رسیدگی ودادنامه‌برتادیه‌خواسته‌وخسارات‌قانونی را صادر فرمایند و نیز برطبق ماده ۲۹۲ قانون تجارت تقاضای صدور قرار تامین خواسته‌را می‌نمایند .
رونوشت مصدق وکالتنامه موکل مع‌الواسطه و نسخه وکالتنامه اینجانب وچهار برك رونوشت‌مصدق سفته‌وواخواست نامه پیوست‌است باتقدیم احترام محمود تمامی ـ که پس‌از ثبت بکلامسه فوق وارسال نسخه دوم دادخواست وضمائم‌بنشانی شما مندرج دردادخواست چون برابر گواهی‌مامورابلاغ‌درذیل‌اخطاریه شما تغییر مکان نموده‌اید ووکیل خواهان تقاضای ابلاغ‌دادخواست را بوسیله جرائد نموده لذا برحسب تقاضای‌نامبرده‌وبااجازه حاصله‌ماده ۱۰۰آئین‌دادرسی مدنی مراتب سه مرتبه متوالی درج وآگهی میشود تاظرف سه‌ماه از تاریخ نشرآخرین آگهی بدفتر دادگاه شهرستان خرمشهر مراجعه‌و بادریافت‌اوراق دادخواست ومدارك آن هرگونه دفاع یااظهاری دارید بنمائید والا دادخواست ابلاغ‌شده محسوب و اقدام مقتضی از طرف دادگاه بعمل خواهدآمد .ضمنا چنانچه بعدا ابلاغی بوسیله آگهی لازم شود فقط یك نوبت درروزنامه درج‌ومدت آن ده‌روز خواهد بود .
مدیردفتر دادگستری‌خرمشهر
آـ۲۸۴۵۰ ۱ـ۳

احتیاجات زندگی

هو ـ ۱۲۱
دفتر اسناد رسمی ۱۶۱
دفتر ازدواج دفتر تصدیق امضاء نارمك خیابان سیمتری مقابل‌سینما
آـ۲۱۹۷۱ ۱ـ۵

سمعك ـ سمعك
سمعك
سمعك روی دسته عینك برای‌بانوان وآقایان سمعك روی کل سر و سمعك جیبی
سمعك به‌هراندازه هرمدل
لوازم سمعك راهمیشه وهمه وقت فقط میتوانید ازشرکت عینك‌صبری تهران خیابان نادری خریداری‌فرمائید (مترو)
آـ۲۵۵۲۰ ۱ـ۲۶

به چه خوشگله
سماور های مدرن‌ید سوز نفتی روحانی مشهد بی بو ظریف میباشد ظروف قدیمی فرش کهنه رابروحانی مشهد بفروشید لاله‌زار نو تلفن۳۶۸۵۴
آـ۲۰۶۰۱ ۱ـ۱۰

تلفنهای اطلاعات

تلفنخانه	۳۰۰۱۱ تا ۳۰۰۱۹
شعبه اکسپیها	۳۰۲۶۳۳ ـ۳۰۵۱۰۸
سازمان شهرستانها	۳۰۵۰۱۷
سرویس حوادث	۳۰۳۵۶۹
کانون طوطی	۳۰۴۵۹۲
اطلاعات هلتکی	۳۰۴۸۷۸
اطلاعات بانوان	۳۰۳۳۱۳

کشك اشهد بزشکان

آقایان دکتر حسین‌سیبی خیابان سپاه ـ برابر حوزه اصلی نظام‌وظیفه دکتر فریدون صادقیه :امیریه‌ایستگاه دلبخواه

تقویم اطلاعات

یکشنبه شانزدهم آبان ۱۳۳۸
« ششم جمادی‌الاول ۱۳۷۹
« هشتم نوامبر ۱۹۵۹
اذان صبح : ساعت ٤و۵۷ دقیقه
طلوع آفتاب : ساعت ٦و۳۰ دقیقه
غروب‌آفتاب: ساعت ۱٦و۵۸ دقیقه

راهنمای پزشکی اطلاعات

دکترهای متخصص درمجاری ادرار وتناسلی
دکتر محمدرضا مسند
رزیدنت سابق بیمارستانهای‌امریکا درمان قطعی بیماریهای مقاربتی‌دروازه دولت روبروی فیات‌تلفن ۳۰۲۵۴۸

دکتر ا ـ پولوسا
متخصص‌بیماریهای‌مقاربتی‌مجاری ادرار تناسلی خیابان‌فردوسی‌شمالی کوچه صادق‌تلفن۴٦۵۸۹پذیرائی‌صبح‌و عصر

دکتر دانشگر
امراض مقاربتی و جلدی سوزاك تازه وکهنه ورم پرستات ضیق مجرا سستی و بواسیر امراض زنانه و نازائی ـخیابان سپه مقابل‌پست‌خانه تلفن ۳۰۲٤۱٦

دکتر معانی
امراض مقاربتی ـمجاری‌ادرار امراض زنانه‌وسستی خیابان فردوسی مقابل بانك‌ملی ایران .

دکترهای متخصص در بیماریهای جهاز هاضمه
دکتر رفیعی
از دانشگاه پاریس ـ معده‌ـ کبد روده ـ پذیرائی ٤تا ۸بعدازظهر خیابان جامی اول کوچه پاریس

دکتر عباس نیك نژاد
از دانشگاه‌پاریس ـمعده ـروده‌ـ کبد ـلوزالمعده ـپذیرائی ٤ـ۸عصر ـ دروازه شمیران خیابان گرامی

پلی کلنیك
دکترصدیقی ـ دکتر مجاهدی
رزیدنت سابق بیمارستانهای امریکا بیماریهای داخلی ـ اطفال ـ مقاربتی ـ ترك تریاك وسایر مواد مخدره ترك الکل
مجهز به دستگاههای رادیوسکوپی اشعه‌وسل قرابی (بخور بنی‌سیلین غیره) دیاترمی
پذیرائی بعدازظهر هاوایام تعطیل وشبها تاصبح
خیابان شاه روبروی مسجد سجاد شماره تلفن ٤۹۵۲٦

معتادین تریاك شیره مرفین
دکتر پزشك زاد معتادین را با تقویت بنیه ورفع مسمومیت معالجه می نماید خیابان ری کوچه آبشار کوچه مقابل درب خانه ابن سینا تلفن ۵۱۵٤۱ ۱ـ۱۵ آـ۱۸۷۳۵

آخرین متد درمان
سوزاك حاد و مزمن
وضعف قوای تناسلی دکتر جناب زاده دارای گواهینامه از دانشکده طب فرانسه خیابان منوچهری مقابل کوچه دبیرستان زائدات تلفن۳٤۰۵۳

دکتر محمود لسانی
متخصص بیماری‌های‌داخلی ازپاریس چهارراه‌استخر اول خیابان پاریس شماره ۵

دکتر جمال‌الدین نوربخش
متخصص دربهداشت و بیماریهای کودکان
از دانشگاه پاریس
معتادین به‌الکل ، تریاك ، مرفین ، کوکائین و هروئین
را با آخرین متد درمدت‌کوتاهی بدون هیچگونه عارضه درمان مینماید
نشانی خیابان شاهرضا چهارراه پهلوی
پذیرائی ٤ تا ۸ بعدازظهر تلفن مطب ٦۵۵۵۷
تلفن منزل ٤٤۷۸۹ (۱)

آگهی تجدید مناقصه خرید یکهزار وپانصد عدد صفحه آهنی شیاردار صافی میکانیك
شرکت سهامی کارخانجات قندایران ۱۵۰۰ عدد صافی میکانیك مورد نیاز واحدهای تابعه رااز طریق‌مناقصه خریداری مینماید .
شرایط ومشخصات مربوطه‌در قسمت بازرگانی شرکت (اداره معاملات‌داخلی) واقع‌درخیابان شاهرضا مقابل خیابان فرصت موجود بوده وپیشنهادات واصله تاروز ۱ر۹ر۳۸ پذیرفته میشود ودرساعت ده صبح‌روزبعد بازورسیدگی خواهد شد .
شرکت‌در مناقصه بمنزله قبولی کلیه‌شرایط مناقصه است .
آـ۲۸٦۸٤ ۱ـ۲

آگهی سازمان نقشه‌برداری کشور
سازمان نقشه‌برداری کشور بدینوسیله باطلاع عموم‌میرساند که‌از نظر سرعت‌در اموریستی میتوانند نامه‌های خودرا به‌نشانی (صندوق پستی شماره ۱۸٤٤) که‌مربوط باین‌سازمان می‌باشد ارسال نمایند .
سرپرست سازمان نقشه برداری ـمهندس بسیطی
آـ۲۸٤۸۸

آگهی مناقصه حمل ذغال‌سنك
شرکت سهامی کارخانجات قند ایران حمل در حدود ۸۰۰تن‌ذغال سنك موجود در کارخانه قند کرج را بکارخانه قند ورامین بمناقصه واگذار می نماید .
شرایط مناقصه در اداره باربری شرکت واقع در خیابان شاهرضا روبروی خیابان فرصت موجود بوده پیشنهادات واصله تا آخر وقت اداری روز ۲ر۹ر۳۸ پذیرفته شده در ساعت ۱۰ صبح روز بعد باز و رسیدگی خواهد شد . شرکت در مناقصه بمنزله قبول کلیه شرایط مناقصه می باشد .
آـ۲۸۳٦۲ ۱ـ۲

امشب بکدام سینما میروید

سینماهای درجه یك

سینما آسیا
لقمه زیبا (وایداسکرین ـ دوبله بفارسی) باشرکت: میلن دومونژو ـ هانری ویدال . شروع: ۱۰ر۳۰صبح ـ ۲ر۳۰ ـ ٦ر۳۰ ـ ۸ر۳۰ بعدازظهر ـ تلفن : ٤۲۹۰۹

سینما ایران
کاباره عبدالرحمن (دوبله بفارسی) باشرکت :ویجنتی مالا . شروع : ۱۰ر۵ صبح ـ۲ر۵ ـ٤ر۵ ـ٦ر۵ ـ ۸ر۵ بعد از ظهر ـتلفن:۳٦۳۵٤

سینما ایفل
آخرین شانس ـ باشرکت :دانیك پاتیسون ـ میشل مرسیه ـ شروع : ۱۰ر۳۰ صبح ـ ۲ر۵ـ٤ر۵ـ ٦ر۵ـ۸ر۵ بعد از ظهر ـ تلفن : ٤۰۱۱٦

سینما آریا
نوشیدنی سرد در اسکندریه (دوبله بفارسی) باشرکت : جان‌میلز ـ سیلویاسیمز . شروع : ۱۰ر۵ صبح ـ ۲ر۵ ـ ٤ر۵ ـ ٦ر۵ ـ۸ر۵ بعدازظهر ـ تلفن : ۳۷۹۵٦

سینما اسکار
وسوسه هفت ساله (سینمااسکوپ ـ رنگی ـ دوبله بفارسی) با شرکت : مریلین‌مونرو ـ تام‌یوول شروع : ۱۰ر۵ صبح ـ ۲ر۵ـ٤ر۵ـ٦ر۵ ـ۸ر۵ بعد از ظهر ـ تلفن: ٤۵۷۹۷

سینما برلیان
تعطیلات پاریس (تکنی‌راما ـرنگی ـ دوبله بفارسی) باشرکت: آنیتاکمرك بوب‌هوپ. شروع ۱۰صبح ۲ر۳۰ ـ ٤ر۳۰ـ ٦ر۳۰ و۸ر۳۰ بعداز ظهر ـ تلفن ۳۳۵۳۵

سینما پالاژا
ردان (سینما سکوپ ـ رنگی ـ دوبله بفارسی) شروع سئانسها : ۱۰ر۵ صبح ـ ۲ر۵ ـ ٤ر۵ ـ ٦ر۵ ـ ۸ر۵ بعداز ظهر ـ تلفن ٤٤۲۵۵

سینما پارك
رنجهای هرکول (سینما سکوپ ـ رنگی ـدوبله‌بفارسی)باشرکت:استیوریوز ـسیلواکوشینا شروع ۱۰ر۵ صبح ـ۲ر۵ ـ٤ر۵ ـ٦ر۵ ـ ۸ر۵ بعد از ظهر ـ تلفن : ۳۹٦۳۷

سینما تهران
هولش‌بده (دوبله‌بفارسی) باشرکت: آشوك‌کمار ـ شروع :۱۰ر۵ صبح ـ ۲ر۵ ـ٤ر۵ ـ٦ر۵ ـ۸ر۵ بعد از ظهر ـ تلفن ۳۸۱٦۵

سینمای تخت‌جمشید
چراغ گاز باشرکت : اینگرید برگمن شارل‌بوایه . شروع ۱۰ صبح ـ ۲ ـ ۵ ـ ۷ ـ۹ بعداز ظهرتلفن :٤۳۵۵۰

سینما چارلی
نامزد بازی (رنگی ـ دوبله بفارسی) با شرکت : مارچلومستروپانی ـ ماربناولادی . شروع ۱۰ر۵ صبح ـ ۲ر۵ ـ ٤ر۵ ـ ٦ر۵ ـ ۸ر۵ بعد از ظهر .

سینما حافظ
بیا نیفتی (دوبله بفارسی) با شرکت: رونالد شاینر ـ شروع ۱۰ر۳۰ صبح ـ ۲ر۳۰ ـ ٤ر۳۰ ـ ٦ر۳۰ ـ ۸ر۳۰ بعد از ظهر .

سینما دیانا
وعده‌عشق دربهار باشرکت:داماآندروز ـبتی هوتن شروع :۱۰ر۵ صبح ـ ۲ر۵ ـ٤ر۵ ـ٦ر۵ ـ۸ر۵ بعد از ظهر تلفن ٤۲۰۱۰

سینما رویال
پیشتازان مرك (دوبله بفارسی) با شرکت :استانلی‌بیکر ـهگی‌کامینز ـ شروع: ۱۰ر۵ صبح ـ۲ر۵ ـ٤ر۵ ـ٦ر۵ و۸ر۵ بعدازظهر ـتلفن ٦۸۲۰٦

سینما رکس
پیشتازان مرك (دوبله بفارسی) با شرکت : استانلی‌بیکر ـهگی‌کامینز ـ شروع : ۱۰ر۵ صبح ـ۲ر۵ـ٤ر۵ـ٦ر۵ و۸ر۵ بعد از ظهر ـتلفن۳٤۱٦۹

سینما رادیوسیتی
سفر (رنگی) باشرکت پول‌برایتر ـ دیوراکر . شروع : ۱۰ر۵ صبح ـ ۲و یکربع ـ٤ونیم ـ٦وسه ربع و ۹و ربع بعد از ظهر ـتلفن:٤۳۳۲۰

سینما سعدی
لقمه زیبا (وایداسکرین ـ دوبله بفارسی) باشرکت : میلن دومونژو ـ هانری ویدال شروع : ۱۰ر۳۰ صبح ـ ۲ر۳۰ ـ ٤ر۳۰ ـ ٦ر۳۰ ـ ۸ر۳۰ بعداز ظهر تلفن ۳٦٤٦۸

سینما سهیلا
سفر (رنگی) باشرکت :پول‌برایتر دیوراکر ـشروع ۱۰صبح ـ ۱وسه‌ربع ٤ـ ٦ و یکربع ـ ۸ و نیم بعد از ظهر ـتلفن ۳٦٤۲٤

سینما کریستال
گربه وحشی(سینماسکوپ ـرنگی ـ دوبله بفارسی)با شرکت: بریژیت‌باردو کوردیورگنز ـشروع :۵ر۱۰ صبح ـ ۲ر۵ـ ٤ر۵ـ٦ر۵ـ۸ر۵ بعد از ظهر ـ تلفن :۳۷٦۷۵

سینما کارون
رنجهای هرکول (سینما سکوپ ـ رنگی ـ دوبله بفارسی) باشرکت : سیلواکوشینا ـ استیوریوز شروع ۳ـ ۵ ـ ۸ بعد از ظهر ـ تلفن : ٤۰۰٦۵

سینما متروپل
دلباختگان (دوبله به فارسی) با شرکت:الساندروپانارو ـآنتونلالوالدی شروع: ۱۰ر۵ صبح ۲ر۵ـ٤ر۵ ـ٦ر۵ـ ۸ر۵ بعداز ظهر ـ تلفن : ۳۹٤۱۰

سینما مولن‌روژ
گربه وحشی(سینماسکوپ ـرنگی ـ دوبله بفارسی)با شرکت:بریژیت‌باردو کوردیورگنز ـشروع :۵ر۱۰ صبح ـ ۳ـ۵ـ۷ـ۹ بعد از ظهر ـ تلفن: ۳۸۷٦۵

سینما نیاگارا
ژولی (رنگی ـ زیرنویس فارسی) باشرکت : دوریس دی ـ دانیل‌ژلن ـ شروع : ۱۰ر۳۰ صبح ـ ۲ر۳۰ ـ ٤ر۳۰ ـ ٦ر۳۰ ـ ۸ر۳۰ بعداز ظهر ـ تلفن : ٦۵۳۰۷

سینما همای
کاباره عبدالرحمن (دوبله بفارسی) باشرکت :ویجنتی مالا . شروع : ۱۰ر۵ صبح ـ۲و سه ربع ـ٤وسه‌ربع ٦ونه ربع ـ۸ و سه ربع بعداز ظهر تلفن :٤۲۱٦۹

سینماهای درجه دو

سینما المپیا
اینهم به جورشه با شرکت تابش ـ شیمین ـشروع ۲ر۵ـ٤ر۵ـ٦ر۵ـ۸ر۵ بعدازظهر

سینماپردیس
بلی برفراز رودکوای (رنگی ـدوبله بفارسی) باشرکت : ویلیام هولدن ـ آلك‌گینس .شروع :۱۰ر۳۰ ـ۲ـ۵ـ۸ بعد از ظهر

سینماتاج
شرق بهشت (سینماسکوپ‌ـرنگی) باشرکت : جیمزدین ـ ژولی‌هاریس شروع : ۲ر۵ ـ ٤ر۵ ـ ٦ر۵ و۸وسه ربع بعد از ظهر

سینما سیلوانا
رنجهای هرکول (سینماسکوپ ـ رنگی ـدوبله‌بفارسی) با شرکت : استیوریوز ـسیلواکوشینا شروع : ۱۰ صبح ـ۲ـ ٤ـ ٦ ـ ۸ بعد از ظهر تلفن : ۳۳۷۷۷

سینما فری
لااسترادا (جاده) (دوبله بفارسی) با شرکت : آنتونی کوئین ـجولیتا ماسینا ـ شروع : ٤ـ٦ـ۸ بعد از ظهر تلفن ۲۷۸۹۳

سینمافردوسی
رنجهای هرکول (سینماسکوپ ـ رنگی ـ دوبله بفارسی) باشرکت : استیوریوز ـسیلواکوشینا شروع : ۹صبح ـ۱۲ـ۲ ـ٤ـ ٦ـ۸ بعد از ظهر ـ تلفن : ۳۵۷۸٤

سینما مشعل
بند باز (اسکوپ ـرنگی) باشرکت: برت لنکستر ـجینالولو بریجیدا ـ تونی کرتیس . شروع : ۲ـ٤ـ٦ـ۸ بعد از ظهر تلفن : ۳۲۸۲٦

سینمامراد
رنجهای هرکول (سینما سکوپ‌ـ رنگی ـدوبله بفارسی) باشرکت : استیوریوز ـسیلواکوشینا شروع : ۱۰ر۵ صبح ـ۲ر۵ ـ٤ر۵ ـ٦ر۵ ـ ۸ر۵ بعد از ظهر ـتلفن :۳۹٦۳۷

تآترها

تئاتر اناهیتا
خانه عروسك (هر شب تا ۱٦ آبانماه ادامه دارد) . شروع ۸ بعداز ظهر تلفن : ۸۲۰۱۳۸
تآتر تهران (سالن اول)
زامور ـبا شرکت : وحدت ـمورپر مصفا ـ اسد زاده ـ شروع : ٦ و ۸ر۳۰ بعد از ظهر ـتلفن ۳۷۳۵۱
تآتر تهران (سالن دوم)
افسانه (سومین قسمت از هزار ، یکشب) با شرکت : فرید ـ جامعه باربد
بادبزن خانم ویندرمیر . باشرکت مهرزاد ـ شهلا ـ جعفری . شروع: ۸ر۳۰ بعداز ظهر (جمعه‌ها موسآتر تلفن : ۳۲۲٦۵

فرهنگ خانواده

تربیت کودک باید باتولد او آغاز شود

مادر فریدون میگوید این بچه مایه شرمساری است کاش اورا نزائیده بودم

فریدون یازده ساله هرروز بدتر میشود و پدر ومادر هم از او قطع امید کرده و کارها را به تقدیر واگذار کرده‌اند .

مسئول تربیت این عفریت کوچك کیست ؟ چرا فریدون که تا سال پیش پسر بدی نبود اینطور شد. بنظر پدر و مادر ،ولگرد های خیابان و کوتاهی در تربیت کودك د رمدرسه و خلاصه‌محیط او را بدین روز انداخته است»، در این‌نکته که‌محیط‌در تربیت‌فریدون‌و تشکیل روحیات و صفات او دخالت‌بسیار مهمی‌دارد ، تردیدی نیست . ولی در تربیت کودك علاوه بر تاثیرات اجتماعی ، خانواده نیزنقشی دارد و پدر و مادر فریدون نقش خود درابکلی فراموش میکنند . فریدون تاسال پیش پسر بدی نبود و امسال یکباره به هیولای کوچکی تبدیل شده‌است که مایه غصه‌و اندوه خانواده است . ولی‌این منطق قابل قبول نیست . زیرا تحول موجودات هیچکدام‌آنی انجام نمیگیرد و اگر فریدون امروز صفات خودرا بروز میدهد، در حقیقت تربیتی را که پدر و مادرش طی یازده سال باو داده‌اند منعکس میسازد .

به‌بینیم اشکال کار در کجا است .

پدر و مادر فریدون از هنگامی که کودك بجهان آمد ، چون تنها فرزند آنها بود فقط در فکر نوازش وراحتی او بودند . کودك سه ساله شده بود ولی هرکاربدی که میکرد هیچکس باو چیزی نمیگفت و منطق هم این بود که بچه چیزی نمیفهمد ، باید برای تربیت او صبر کرد تا قدری بزرگتر شود . باز هم صبر کردند تابسن مدرسه رسید . دیگر بعضی از صفات د راو ظاهر شده‌بود. از جمله بچه‌ای بود متظاهر و پیوسته میخواست خودرا نشان دهد . لیکن اینها هنوز برای بیدار کردن پدرو مادر که دومین طفل آنها بدنیا آمده بود کفایت نمیکرد .

حالا فریدون یازده ساله است . پدرو مادرش میگویند ای کاش بدنیا نیامده بود . ولی ای کاش این پدرومادر و هزاران پدر و مادر دیگر توجه میکردند که تربیت کودك درست از زمانی که بدنیا می‌آید آغاز میشود ، درست از زمانی که شیر میخورد و اصرار دارد او را بغل کنند تا دیگر گریه نکند اما از فریدونها نباید ناامید بود . تجدید تربیت آنها احتیاج به بردباری دارد و د راین مورد هیچ فرمول کلی و عمومی نمیتوان پیشنهاد کرد باید در روحیات کودك کاملا مطالعه‌کردو برای بر طرف کردن هریك از جنبه‌های منفی او ، راه حل بخصوصی را آزمایش کرد .

عکس صفحه — فرزندان رومئوژولیت

یکی از نگهبانان باغ وحش کپنهاك سه بچه شیر را که اخیرا در این باغ وحش بدنیا آمده اند بمعرض تماشا گذارده است .

پدر ومادر این شیرها«رومئوژولیت» نام دارند. «رومئو» ۵ساله و «ژولیت» ۶ساله است. هنوز برای بچه‌شیرها که یکماه از عمر آنها میگذرد اسمی گذارده نشده است .

برای نخستین بار اسرار «موشك بالدار» افشامیشود

مسافر کیهانی بوسیله یك‌موشك بالدار به فضا سفر خواهد کرد .

دیروز امروز

رمانوف دانشمند معروف شوروی در یك مصاحبه مطبوعاتی به‌خبرنگار مجله «هواپیمائی کشوری» شوروی اظهارداشت‌که نخستین‌پرواز انسان درفضا خیلی زودتر از تاریخی‌که قبلا تصور آن نمی‌رفت عملی خواهد شد.

این نخستین بار نیست که‌روزنامه‌های شوروی از موشکهای‌مخصوص مسافرت بفضا بحث میکنند ولی تاکنون هیچگاه جزئیات آن باین صراحت فاش نشده بود.

انتشار این گزارشها درمطبوعات شوروی و افشاء اسرار موشك‌بالدار این سئوال را پیش می‌آورد که‌آیا روسها در نظر ندارند یك عمل غیر منتظره دیگری در زمینه‌تسخیر فضا دست بزنند ؟

طرح موشك بالدار شوروی که همراه مقاله رومانوف درمطبوعات شوروی انتشار یافته قسمتی ازاسرار این موشك را فاش میکند .

این موشك دارای یك بال بزرك سه گوش است که در طرفین آن بالهای کوچك عمودی قرار دارد و در وسط بال مزبور یك مخروطه بزرك و در جلو آن محل مخصوص سرنشین قرار گرفته است .

رمانوت اظهار داشته است که‌موشك مزبور میتواند در برابر هزار و یکصد درجه حرارت ساقتی گراد مقاومت کند بعلاوه‌بالهای موشك‌از مواد مخصوص سفالی پوشیده شده است و یك سیستم خنك کردن هوا مسافر فضائی را از حرارت‌زیاد مصون خواهد داشت .

رومانوف در باره سوختی که در این موشك بکار خواهد رفت از هرگونه توضیحی خودداری کرده است .

سرعت سیر موشك ۷ یا ۸ ثانیه پس از پرتاب به ۸۰۰ تا هزارکیلومتر درساعت خواهد رسید وپس از آن سرعت موشك پیوسته‌افزایش یافته و به هفت برابر سرعت صوت خواهد رسید .

درباره خط سیر موشك رومانوف گفته است که موشك‌بالدارتارسیدن بانتهای اوج پرواز خود بوسیله موتور هایش حرکت میکند و سپس درطبقات بهم‌فشرده اتمسفر بدون کمك موتور ها مسیر خود را طی میکند .

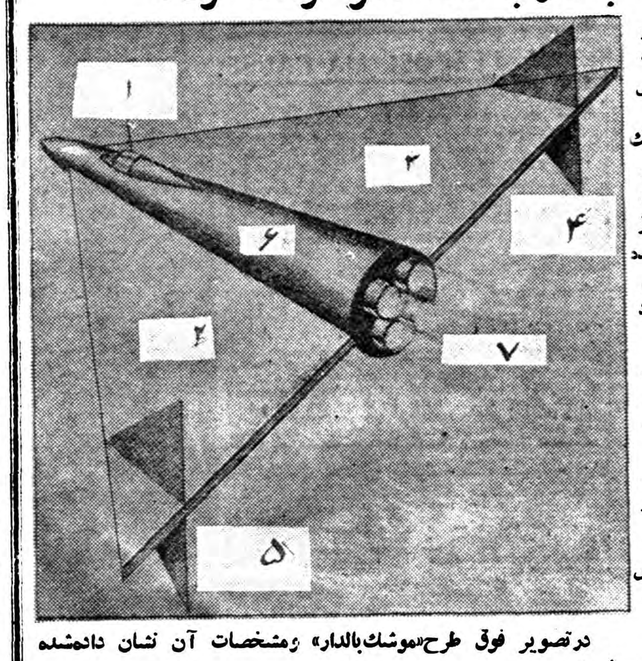

درتصویر فوق طرح«موشك‌بالدار» ومشخصات آن نشان داده‌شده است .

۱ـپست سرنشینی ۲ـبالسه‌گوش ـ ۳ـبال سه‌گوش ٤ـبالهای کوچك عمودی ۵ـبالهای کوچك عمودی ٦ـمخروط ۷ـچهار موتور

رمانوف در باره چگونگی پائین آمدن سرنشین موشك هیچگونه توضیحی نداده است .

موشك بالدار روسها باسرنشین مسافرت فضائی خود را شروع‌خواهد کرد وچنانچه ادعای دانشمندان شوروی صحت داشته باشد سفر انسان بکرات آسمانی در آینده بسیار نزدیکی عملی میشود .

این اولین بار است که جراید شوروی آشکارا جزئیات موشکی‌را که باید انسانی را بفضا با خودببرد افشا میسازند .

تاکنون دانشمندان غرب موشك بالدار را جزو «افسانه های علمی» میدانستند و هیچکس جرات نداشت اظهار کند طرح ساختن چنین‌موشکی

با برنده جایزه صلح نوبل آشنا شوید

جنك چیز لعنت‌بار وکثیفی است‌که هرتمدنی را بدست نیستی سپرده‌است
این‌است پیام تمام معتقدات من — **نوئل بیگر**

جایزه صلح‌نوبل روزپنجشنبه به‌سیاستمدار و نویسنده انگلیسی موسوم‌به «فیلیپ نوئل‌بیکر»اصابت کرد.

بیکر در ۱۸۸۹ متولد شدودر کمبریج تحصیلات‌خود را بپایان رسانید در ۱۹۱۹ بعنوان منشی‌اول «لردرابرت سی‌سیل» در جریان **مذاکرات صلح وتدارکات اتحادیه قرارداد ملل‌منصوب‌شد. دربین‌سال های ۱۹۲۰ـ۱۹۲۲ و۱۹۲۷ـ۱۹۲۹ مشاور، مکتشف‌نروژی «نانسن»بود.**

درسالهای ۱۹۲۹ـ۱۹۳۱ بسمت نماینده‌حزب کارگراز«کانتربوری» به‌پارلمان انگلیس راه‌یافت .بیکر روزپنجشنبه اظهار داشت که پول جایزه را برای‌کوشش درراه خلع سلاح بین‌المللی صرف خواهدکرد این مردهفتاد ساله مدافع‌همیشگی صلح وخلع تسلیحات بوده‌است بیکر پس‌از اطلاع‌رسمی ازبردن جایزه صلح‌نوبل گفت :**«جنك‌چیز لعنت‌باروکثیفی است‌که هرتمدن را بدنبال تمدن دیگربدست نیستی سپرده است‌اینست‌پیام تمام‌معتقدات من .**

اوهفتمین شخص بریتانیائی است که‌جایزه رابرده است .آخرین انگلیسی که قبل‌از اوجایزه راربود «لردبویدار» بود که درسال ۱۹٤۹ بخاطرتلاش درراه سازمان غذائی و کشاورزی ملل‌متحد جایزه نوبل باو اعطا شد .

طبق‌وصیت «نوبل»پارلمان نروژ یك‌کمیتهٔ پنج‌نفری منصوب میکند تامردی‌راکه بهترین کاررا درراه مدد به‌برادری درمیان ملل وتخفیف فعالیتهای نظامی‌وایجادکنگره های صلح یاکمك بآنها انجام‌داده‌است برگزیند .

«بیکر» یکی‌از نویسندگان مقالات خلع‌تسلیحات استوی در سال ۱۹۵۰ـ۱۹۵۱ وزیر«سوخت‌و نیرو»در حزب‌کارگر بود .

گرچه او مدافع خلع سلاح است .درجنك‌اول بعنوان واحدهای آمبولانسی‌بخصوص درایتالیاخدمت کردودر اثر حسن‌خدمت مدالهای فراوانی دریافت کرد .

درسال ۱۹۲۹ دبیر سری‌پارلمانی وزیر خارجه انگلیس ، در ۱۹۳٤ استاد دانشگاه «ییل» درآمریکا ، در ۱۹۳۷عضو هیئت مجریان حزب کارگر ،از ۱۹٤۰تا ۱۹٤۲ عضو شورای مشاورین وزارت خارجه‌و تا ۱۹٤۵منشی پارلمانی وزیرحمل ونقل‌جنگی ودرهمین سال وزیر امورخارجه درکابینه اتلی شد .

اوتعداد زیادی‌کتاب درباره سیاست خارجی وخلع‌سلاح منتشر کرده است که‌ازآن جمله است وضعیت قضائی دومینیون‌های انگلیسی در حقوق‌بین‌الملل» «صنایع خصوصی تسلیحات » آخرین اثر منتشرشده اش‌مسابقهٔ تسلیحاتی‌برنامه‌ای برای خلع سلاح جهانی است‌که در ۱۹۵۸ منتشر شد .

نوئل بیگر قهرمان صلح

مگس حشره مرموز

تخم مگس پس‌از ٦ روز ۸۰۰ برابر بزرك میشود

جهان حشرات

یك مگس دریك ثانیه ۱۹۰مرتبه الوپرمیزند واین حرکت‌باوسرعتی میدهدکه میتواند اوراازخطرات زیادی نجات دهد.

درحقیقت سریك‌مگس راچشمانش پوشانده است وقادر است به‌کمك این چشمان تمام جهات رامورد دقت‌وبررسی قرار دهد.

حس بویائی مگس خیلی قوی تراز انسان است درحقیقت دوآنتن که روی سرمگس قرار دارد باوامکان بوئیدن را میدهد وقتی هوا سرد میشود مگس درگوشه طویله‌ها به‌تولید مثل‌می‌پردازد.تخم‌هایکروزه ودرصورتیکه محیط مناسب باشد درنصف روز شکسته میشوند. و پس‌از ٦روز اینها باندازه ۸۰۰برابر وزن خودبزرك میشوند.

یك مگس دریك مرتبه میتواند ۱۰۰تخم گذاشته ودرمدت زندگی ۱۰۰۰ تخم بگذارد واگر تمام‌این تخمها بزرك شده وآنها هم بهمین منوال‌تخم بگذارد دریك دفعه ۵۰۰٫۰۰۰ وبار دیگر ۲۵۰میلیون وبار سوم ۱۲۵ میلیارد مگس در جهان منتشر خواهد شد.

وقتی مگسی روی چیزی‌مینشیند بعداز پروازش ملاحظه میکنیم که لکه سیاهی روی آن شیئی دیده میشود درحقیقت اینها مدفوعات مگس میباشد ولی بعضی اوقات مگس ناقل میکرب های خطرناك ممکن است‌باشد که ورودآنهادر بدن حتی ممکن است سبب مرك انسال گردد. ولی باید در نظر داشت که مگس باتمام ناراحتی که برای بشر تولید میکنددر بعضی مواقع بحال او مفید نیز میباشد برای ازبین‌بردن حشرات بعداز جنك گرد د.د.ت رواج زیادی‌یافت واکثرا بکار برده شدولی‌متاسفانه دراکثر کشورها آزمایشهای متعدد نشان میدهد که نسل جدیدحشرات درمقابل د.د.ت حساسیت خودرااز دست داده‌اندومقاومت میکنند .

اینجاست که واضح میشودچگونه طبیعت به مخلوقین خود درمقابل حیله بشر امکان حیات میدهد.

کرسی آزاد

نوشته : سرهنك صحت — از آمریکا

دانشگاه‌را توسعه‌دهید

تا دانشجویان از رفتن بخارجه بی‌نیاز گردند

رئیس دانشگاه تهران گفت : **بهتر این است که بجای این همه دانشجویانی که‌بخارج میرودعده‌ای استاد از خارج بایران آورده‌شوند عقیده شما چیست ؟**

قبل از آنکه وارد در این بحث شویم که اعزام شاگرد بخارج‌بهتر است یا آوردن استاد بایران بجملهٔ بالاکه اظهار عقیده رئیس دانشگاه تهران است توجه کرده از خلال عبارت ساده‌ایشان اینطور استنباط میشود که دانشگاه بقدر کافی و لازم‌استاد ندارد **یابعبارت بهتر کارخانه آدم سازی و عالی‌ترین مرکز تعلیم و تربیت ما نیازمند مربی واستاد است . حال بایدید که دانشگاه بدون استاد چه وضع و حالتی دارد و چرا تعداد استادکم است ؟** دانشگاه بدون‌استاد یا ناقص احتیاج به‌توجیه زیادی ندارد .همان طور که یکدستگاه‌یا ماشین بدون متخصص و گرداننده جنبش و گردشی نداشته‌و عمل مفیدی‌انجام نمیدهد دانشگاه فاقد استاد هم فعالیت و پیشرفتی نمیتواند داشته باشد .اما این که چرا استاد و مربی‌بقدرلازم‌و کافی‌موجودنیست‌مربوط بفرهنك است . ارتباط باطرزتعلیم و تربیت در کشور ما دارد .میزان علاقه ودرجه رغبت ومیل مردم را نسبت به تحصیل علوم میرساند . یك نگاه‌به‌آمار افرادباسواد ایران معلوم میدارد که چقدر تعدادافراد باسواد نسبت بجمعیت ما کم ودر بعضی نقاط صفراست **!با این حال چگونه میتوان از اکثریت بیسواد انتظار تعداد زیادی مربی و استاد داشت ؟این عیب کار است بایددر صدد رفع و چاره آن برآمد معلوم است اصلاح امر تعلیم و تربیت کشور مربوط و وابسته بوزارت فرهنك است .سازمان و تشکیلات وزارت فرهنك باید باین امرحیاتی رسیدگی‌وتوجه‌نماید .**

حال میرسیم باین موضوع که‌آیا باید شاگرد بخارج‌فرستاد یااستاد از خارج آورد ؟

معلوم‌است که‌استاد نداریم که نمی‌توانیم دانشگاه را مانند سایر دانشگاههای دنیا بگردانیم وناچار شاگرد برای تحصیل بخارج می رود .

استاد نداریم که‌دانشگاه نمیتواند تعداد کافی دانشجو به پذیرد وهمه ساله برای دست بسر کردن و انصراف دانشجویان از تحصیل مسابقه های‌دشوار وشرایطسنگین ترتیب میدهد .

اگر استادان متخصص در رشته های مختلف استخدام کنیم‌و وسایل کار وآموزش را بطرز شایسته و کامل فراهم آوریم امتیاز تحصیل در خارجه از میان رفته وجوانان دیگر کمتر رنج سفر و هزینه سنگین زندگی در خارج وعدم آشنائی بزبان خارجی ودر نتیجه برخورد با مشکلات را بخود هموار میکنند وبا داشتن دانشگاه مجهزو آماده ومطابق روز در میهن خودو نزد خانواده خود به‌تحصیل می پردازند و عده زیادی داوطلبان‌حقیقی **تحصیل که بضاعت عزیمت واقامت در خارج‌را ندارند از نعمت تحصیل محروم نمی مانند**

سوگند

اثر : لابارون اورسی — ترجمهٔ : ا . پ

ـ۲۹ـ

دراین سی و پنج مورد اتهام «فوکیه تنویل» موفق شده بود سی حکم محکومیت بگیرد .باینجهت در انتظار تشویق وتحسین رفقای خود بود . بعلت گرمای هوای سالن یا حرارتی که در انجام وظیفه خود بکار برده‌بود قطرات عرق روی پیشانیش نمایان شده بود .

وقتی‌جلسه تمام شد کلاه پهن خودرا از سر برداشت ، عرق پیشانی را خشك کرد وبرای استراحت کوتاهی از سالن خارج شد .

هنوز کار روز تمام نشده بود .

وقتی جلسه دادگاه دوباره رسمیت یافت روشنائی روز روبه‌زوال‌میرفت وتاریکی شب سالن معروف به سالن آزادی راکه دوباره برای‌اجرای عدالت ملیت آماده میشد فرامیگرفت .

قضات سرجای خودواقع درسکوی بلندانتهای سالن زیر مجسمه های نیم تنه«بروتوس » ،«مارا»و لوپلتیه دوسن فارژونشستندرئیس دادگاه هرمن که‌مثل سایر قضات لباس سیاه بتن وکلاه مخصوص‌باپرهای سه‌رنك بسر داشت پشت میزمرکزی نشست که‌از آنجا جلسه‌راداره کند . قیافه وحالت آدم خسته وگرفتاری راداشت که آرزومیکند هرچه زودتر روز خسته کننده خودرا بپایان برساند .

بعکس ، فوکیه تنویل که‌درمحل مخصوص خود ،جلوتراز سکوی‌قضات نشسته بود خیلی شاداب و آماده برای‌کاری طولانی بنظر میرسید .پیدا بود که‌آماده است‌تاهرموقع لازم باشد بنشیند و دشمنان ملت را بسزای اعمالشان برساند .اوراق پرونده‌های خودرا مرتب میکرد . سریك‌میزدیگر دونفر ازمنشی‌هامشغول نوشتن ورونویس کردن صورتجلسه‌ها برای‌درج در بولتن دادگاه انقلابی بودند .

سمت چپ رئیس دادگاه ،هیئت منصفه روی نیمکت های مخصوص خود ، جلوی پنجره‌جا گرفته‌بودند . طرف راست رئیس ،یعنی روبروی هیئت منصفه‌چند نیمکت‌خالی‌انتظارمتهمین‌را میکشیدروی‌هریك‌ازمیزها یك‌شمع‌روغنی میسوخت وشعله‌های لرزان آنهاسایه‌های عجیبی برمجسمه های نیم تنه انتهای سالن که‌گوئی‌برجلسه ریاست میکردند می‌انداخت .

سکوت مطلقی حکمفرما بود وجز صدای حرکت پرروی کاغذصدائی شنیده نمیشد .

شبح چندنفردر آن‌قسمت سالن که‌مخصوص تماشاچیان بودظاهر شد. درردیف اول که‌یك نرده ازقسمت دیگرسالن جدا میشد یك نیمکت بلند جاداشت .این‌نیمکت‌مخصوص نمایندگان مجلس که‌میل داشتند درجلسه دادگاه انقلابی حضور یابند بود مرلن درانتهای چپ آن‌جا گرفته بود .پهلوی او بوپووارن نشسته بود .کمی بعد روبسپیر ،که بعلت گرفتاریهای زیادتر مجلس کنوانسیوو کلوب ژاکوبن‌هاوکمیته نجات ملی بندرت در جلسات دادگاه حاضر میشد ،ازراه‌رسید .روبسپیر معمولا‌به‌فرستادن‌دوستان‌ودشمنان خودبه دادگاه اکتفا میکرد .دوستان رابعنوان عضوهیئت منصفه ودشمنان را بعنوان متهم به‌دادگاه میفرستاد . . .بعضی ازشخصیت‌های‌معروف نیزدر این‌جلسه حضور یافتند که‌بعلت تاریکی تشخیص قیافه وهویت آنها آسان نبود .

ولی قندیل هارا یکی‌یکی روشن کردند وچهره نماینده دلاتور درانتهای سمت راست نیمکت نمایان شد .روشنائی یك قندیل روی زلف سیاهش افتاد چشمهایش زیرابروهای پرپشت میدرخشید .

رئیس دادگاه زنك خودرا بصدادرآورد .دری‌باز شد وجمعیت تماشاچیان ناگهان باسروصدای زیاد واردسالن شد .

جز چند نفر کنجاو که تصادفا باین جلسه آمده بودند سایر تماشاچیان همیشه همانهابودند واز پست‌ترین وبدلباس‌ترین اهالی پاریس تشکیل میشدند .تنهادیدن این‌قیافه های عجیب با کلاههای سرخ کافی‌بود که‌وحشت بدل بیندازد .

کثر آنها زنان سارق ورختشو ویامردم بدبخت دیگری بودند که‌این طوفان خشم وجنون آنهارادرمیان گرفته بود وتماشای جلسات دادگاه بهترین تفریح آنها محسوب میشد .

ولی باید دانست که تنها حس کنجکاوی وکینه نسبت به طبقهٔ مرفه‌الحال نبود که آنها را به دادگاه انقلابی میکشاند بلکه اغلب آنها در مقابل پول مختصری بعنوان تماشاچی انجام وظیفه میکردند .

از مجلس کنوانسیون به کاخ‌دادگستری واز آنجا به میدان انقلاب میرفتند همه جا با سر وصدا و هیاهوی خود اولا در دلها ایجاد رعب ووحشت میکردند ثانیا با این تظاهرات نشان میدادند که رژیم «وحشت» طرفداران مومن و متعصبی دارد .

دراین موقع این جمع در انتظار رسمیت یافتن جلسهٔ دادگاه بودند . نگاه آنها روی چهره های قضات ،منشی های تندنویس واعضاء هیئت‌منصفه که در مقابل هجده فرانك مستمری روزانه ساعتها به‌نطق های طولانی‌گوش میدادند و آدمهای ناشناس را پای گیوتین میفرستادند ،گردش میکرد .

ناگهان دختر بچهٔ ضعیف و نحیفی که آوردنش بتماشای این صحنه واقعا شرم آور بود ، دلاتور را روی نیمکت مخصوص نمایندگان دید . اورابا‌انگشت‌نشان داد وفریادزد :

ـ نگاه کن !این همان همشهری مریضخانه است !

این دختر بچهٔ بیچاره در مریضخانه‌ای که دلاتور به ملت هدیه‌کرده بود تحت معالجه قرار گرفته بود و بیاد می‌آوردکه‌اوراچندبار در موقع‌توزیع شیرینی‌وآب‌نبات بین‌بچه‌ها دیده است .

کسانی که در اطراف بچه بودند در جهتی که نشان میداد نگاه کردندو حالت چهره‌های خشن آنها با دیدن مردی‌که همیشه نسبت به‌ضعفا مهربانی میکرد وبارها تحت تاثیر فصاحت کلامش قرار گرفته بودند ، لحظه‌ای تغییر کرد .

در میان زنها زمزمه‌ای که معرف احساسات موافق آنها نسبت به‌نمایندهٔ پاریس بود بلند شد .

این توجه تماشاچیان به‌دلاتور از نظر «فوکیه‌تنویل» پنهان نماند . پوزخند خودرا فرو خورد .«هرمن» رئیس دادگاه با بیحوصلگی زنك رابصدا درآورد ودستور داد :

ـ متهمین را وارد کنید .

تماشاچیان بارضایت نگاه هارا بدردوختند .

فصل بیست‌وچهارم

تمام جزئیات این محاکمه در شماره [illegible] «پاریس» سال دوم جمهوری «بولتن دادگاه انقلابی» که‌هنوزدربایگانی کتابخانه‌ملی پاریس‌موجوداست‌درج وضبط شده است و هر کس می‌تواند به‌آن مراجعه کند.

متهمین بنوبت بین دو ژاندارم وارد میشدند .روی نیمکت بلندی از تمام قسمت های دادگاه بخوبی پیدا بود جا میگرفتند . اتهامنامه دادستان را می‌شنیدند .

اغلب موارد اتهام براهمیت بود:سرقت های کوچك ، تقلب ،خیانت درامانت . فقط یکنفر باتهام راهزنی و قتل محاکمه میشد . این مرد به مرك محکوم شد ولی بقیه از سارق و خائن در امانت گرفته تا قلاب وآتش افروز همه به عمل شاق پارو.زدن در کشتی های دولتی محکوم شدند .

در میان متهمین سه زن بودند که به حبس در زندان «سالپتریر» محکوم شدند . موقع خروج از دادگاه با صدای بلند بیگناهی خود را اعلام‌میکردند. شوخی‌های رکیك تماشاچیان آنهارابدرقه کرد .

سپس سکوت برقرار شد : آخرین متهم را وارد کرده بودند . این متهم که دختر زیبائی بود پیراهن سادهٔ خاکستری رنگی بتن داشت .یك دستمال گردن مؤسلین سفید بدوش انداخته وروی سینه گره زده بود ، یك کلاه کوچك سفید بسر داشت .

اززیر کلاه حلقه های زلف طلائی وزیبایش دیده میشد .«ژولیت‌مارتی» آرام بود ،و با اینکه چهره کشیده‌اش ،با لطف و زیبائی تقریبا بچگانه ، رنك پریده بود، درآن‌هیچگونه اثری از آشفتگی یاترس دیده نمیشد.

نسبت به آنچه در اطرافش میگذشت بی‌اعتنا بنظر میرسید به صد ها نگاهی که متوحش بود اعتنائی نداشت و بدون اینکه کسی را نگاه کند با قدمهای استواری در جای خود قرار گرفت .باین‌جهت دلاتور راندید .

دلاتور وقتی صدای رئیس دادگاه راشنید که از متهم سئوال میکرد رنجی که از فرط شدت درد جسمانی بهمراه داشت احساس کرد .

لایحه اتصال راه‌آهن ایران- ترکیه

این لایحه روز پنجشنبه‌گذشته ازطرف دولت تقدیم مجلس شورای ملی‌گردید:

ریاست محترم مجلس شورایملی

بطوریکه خاطر آقایان نمایندگان محترم مستحضر است در مهرماه سال ۱۳۰۶ درمحل فعلی ایستگاه راه‌آهن تهران‌اولین کلنگ‌ساختمان راه‌آهن سراسری ایران بدست توانای اعلیحضرت فقید رضاشاه کبیر بزمین زده شد ومتعاقب آن راه آهنهای خراسان وآذربایجان تکمیل وراه‌آهن یزد نیز دردست ساختمان است ولی از آنجائی‌که اتصال شبکه داخلی راه‌آهن ایران براه‌آهن بین‌المللی اروپا از طریق ترکیه مستلزم قوائد مهم‌ومزایای عمومی بیشماری است لذا دراجرای اوامر مؤکد ملوکانه مقدمات‌اتصال شبکه راه آهن ایران بشبکه‌اروپا که‌مطالعات کلی آن‌قبل‌از شهریور ۱۳۲۰ صورت گرفته است لذا برطبق اصل ۲۶قانون اساسی‌وبرای اینکه وزارت راه بتواندبراساس تجربیات گذشته خود امور مهم ساختمان راموراه‌آهن را به‌آسانی وسرعت انجام دهد لایحه مشتمل بردوماده تقدیم واستدعای تصویب آنرا دارد.

ماده اول- بدولت اجازه داده‌میشود ساختمان راه‌آهن بین تبریز شرفخانه تامرز ترکیه رادر مسیری که‌از طرف مهندسین مربوطه معین میشود شروع وبانجام رساند.

ماده دوم- وزارت راه مجاز است امور ساختمان‌مهم‌راموراه‌آهن‌راطبق آئین‌نامه که موارد ونحوه اقدام‌از طریق مناقصه یاامانی‌را معین‌خواهد کرد انجام دهد. آئین‌نامه مزبور بوسیله وزارت راه تهیه وپس از تصویب هیئت وزیران قابل اجراء خواهد بود.

جلسه اختتامیه سمینار علوم اجتماعی

درجلسه اختتامیه سمینار اظهارامیدواری شدکه ازمطالعات جامعه شناسان واقتصادیون مقامات دولتی وغیر دولتی استفاده نمایند

در چهارمین جلسه سمینار علوم اجتماعی که در دانشگاه تهران‌تشکیل گردید آقای دکتر بهنام در باره ازدواج در مرحله‌انتقالی جامعه‌ایرانی سخن گفتند و خانم دکتر اردلان تاریخچه‌ای از وضع زنان ایران از قبل از مشروطیت تاکنون‌بدست‌دادند سپس خانم ناهید فخرائی در باره مسئله جوانان در ایران و اشکالات ازدواج بحث کردند.

در پنجمین جلسه سمینار که آخرین جلسه آن بود آقای دکتر جمشید بهنام گزارشی را که خود و آقای دکتر راسخ درباره زندگی‌شهری در ایران تهیه نموده بودند قرائت کردند سپس آقایان دکتر هومن و دکتر قهرمان در باره وضع کشاورزی و حق آب در ایران صحبت کردند و پس ازسخنرانی‌آنان جلسات سمینار بپایان رسید.

ساعت یازده صبح دیروز جلسه اختتامیه سمینار در باشگاه دانشگاه تهران تشکیل گردید و مخبرین سمینار گزارش جلسات خود را قرائت کردند سپس آقای پروفسور استوتزل گزارش نتیجه سمینار را باطلاع حضار رسانیدند و از اینکه ناطقین در تجزیه و تحلیل مسائل اجتماعی مهارت بسیار نشان داده‌اند اظهار خوشوقتی‌نمودند آقای‌پروفسور مارشال اظهار امیدواری کردند که مطالعه در باره تحولات اجتماعی‌ایران ادامه یابد تا بدینوسیله خدمتی به جامعه ایرانی بشود و دستگاههای دولتی و غیردولتی بتوانندازتحقیقات جامعه شناسان و اقتصادیون‌استفاده نمایند آنگاه آقای دکتر سیاسی از آقایان پروفسوراستوتزل وپروفسور مارشال بمناسبت همکاری آنها در این سمینار تشکر کردند وهدیه‌ای بهر یك از آنها دادند و سپس‌جلسه ختم گردید.

قابل توجه آقایان پزشکان ومدیران محترم داروخانه‌ها

اولتراکورتنول‌سیبا ULTRACOTENOL CIBA

بشکلهای زیر موجوداست

۱-قطره چشمی ۳ر۰درصد

۲-پماد چشمی نیم‌درصد

۳-قطره‌بینی‌اولتراکورتنول باضافه‌پریوین

۴-پمادبرای‌زخم‌حاوی۲۵ر۰درصدپردنیزولون‌و۰۵ر۰ درصد برادوزول (ماده ضدعفونی کننده سیبا)

۵-پماد برای زخم حاوی ۵ر۰درصد پردنیزولون و۰۵ر۰برادوزول

آ-۲۸۵۲۶ شرکت احیاء

اطلاعیه شماره ۱ انجمن محلی نازی‌آباد

انجمن محلی نازی آباد پس‌از صدور اعتبارنامه ۲۱ نفرنمایندگان اصلی از طرف هیئت نظارت اولین‌جلسه خودرا تشکیل و طبق صورت جلسه مورخ۱۴ر۸ر۳۸ آقایان مشروحه زیر بسمت هیئت رئیسه‌تعیین و مشغول کار شدند.

۱-آقای‌حاج علی اصغر اخباری‌رئیس

۲-آقایان حاج شیخ‌احمداهرابی وعزت‌اله رادمند نواب رئیس

۳-آقایان برومند مقدم ومحمدکاظم جابری(منشی)

۴-آقایان عباس گودرزی و نظرعلی ذاکری وحسن محمدی‌بازرس

۵-آقای تقی‌پایدار خزانه‌دار

۶-اکرمعلی فرهنك حسابدار

۷-محمدعلی حیدری مشاور وسخنگوی

هیئت رئیسه انجمن محلی نازی‌آباد

آ-۲۱۹۳۵

پلاسنتو بکس ازعصاره تازه جفت درسرم شیر تهیه شده است تنها پلاسنتو بکس است که‌میتواند به‌آسانی ویتامینها، مخمرها و مواد مؤثر دیگررا همراه‌خود باعماق پوست برده وبطبقه زایای پوست برساند.

دقت‌فرمائید همیشه ۱۵ دقیقه بعد از مصرف پلاسنتوبکس صورتتان را باکرم مغذی وویتامینه سویلان ماساژ دهید.

نماینده انحصاری: شرکت سهامی توام خیابان سعدی پاساژ صدقی‌نژاد تلفن ۳۰۴۳۶۱ محل فروش پلاسنتوبکس وکرم سویلان: کلیه داروخانه‌ها- خرازیها وآرایشگاههای‌معتبر. آ-۲۸۶۶۴

یکی دیگر از محصولات جدید کارخانجات معظم

SCHAUB LORENZ

شاوب لورنس آلمان

مدل ۲۴ اینچی شاوب لورنس

اتوماتیک - مبلی - دارای درب وقفل اینک

دردسترس شماست

شاوب لورنس ممتازترین تلویزیون دنیا است!

گرمای مطبوع با بخاری

والور

مدل جدید

شعله آبی

پرحرارت - کم مصرف

ساخت انگلستان

محصولات

والور

عالی وموردا طمینان

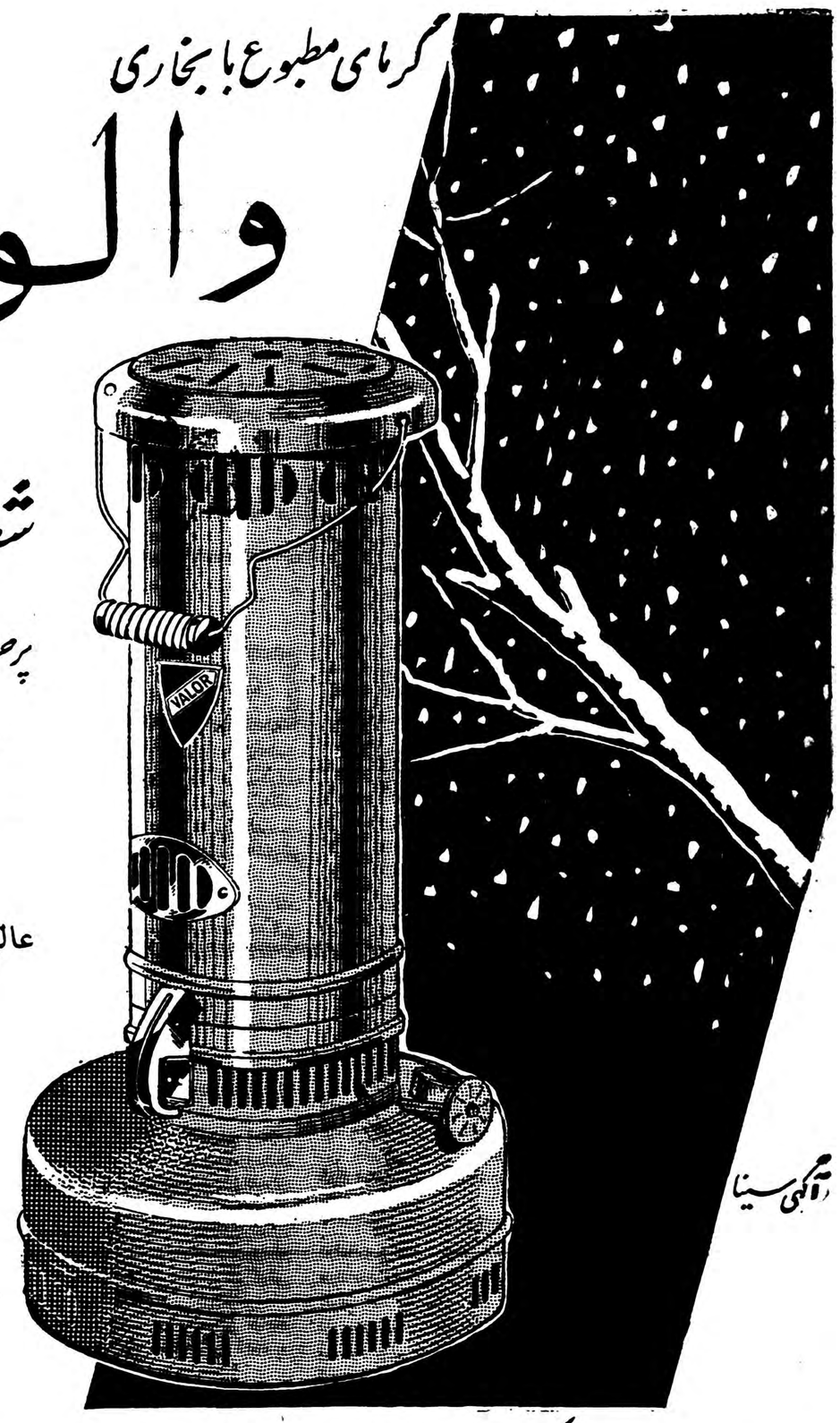

نماینده انحصاری درایران: شرکت نسبی عبدالصمد خویلو وشرکاء اول خیابان سعدی تلفن ۳۸۸۴۹

آ-۲۸۴۵۲

هواکش اندولا ساخت هلند

باندازه های مختلف

برای سینماها، رستورانها، آشپزخانه‌ها، فروشگاهها، اماکن پرجمعیت، کارخانه‌ها، ساختمانهای جدید وغیره

هواکش اندولا هوای آلوده و پرازدود گرد نامطبوع را خارج و تصفیه مینماید

برای مشاهده وخرید به نماینده انحصاری شرکت مقصود با مسئولیت محدود تهران - خیابان سعدی تلفن - ۳۵۱۱۷ مراجعه فرمائید

آ-۲۸۶۳۶

آگهی تجدید مناقصه

شهرداری تهران مقدار سی وچهار متر مکعب تخته صندوقی ماشین آلات و نظائر آن باستثناء تخته کاج بابعاد ذیل را .

۱-طول حد اقل یکصد و ده سانت ۲- عرض بیست وپنج‌سانت ۳- قطر دو سانت از طریق مناقصه برای مصرف کار خانه چرخ دستی خریداری مینماید . داوطلبان فروش‌یا مراجعه باداره کارپردازی شهرداری و ملاحظه نمونه موجود پیشنهاد های خود را میبایستی تاساعت ۱۰ صبح روز دوشنبه اول آذرماه ۱۳۳۸ بصندوق آگهی مناقصه تسلیم نماید .

۱-پیشنهاد دهندگان میبایستی قبلا مبلغ ده هزار ریال وجه نقد بصندوق درآمد شهرداری پرداخت و قبض رسید آنرا ضمیمه پیشنهاد خود بنمایند (تضمین نامه بانك لااقل برای مدت دو ماه مورد قبول خواهد بود) .

۲-به پیشنهاداتیکه فاقد قبض سپرده و یا مشروط باشد و یا اینکه دیر تر از موعد مقرر در آگهی برسد بهیچوجه ترتیب اثر داده نخواهد شد .

۳-چنانچه برنده مناقصه پس از ابلاغ کتبی شهرداری ظرف مدت پنج روز برای تنظیم پیمان حاضر نشود سپرده ماش بسود شهرداری ضبط خواهد شد .

٤-مقدار تخته مورد مناقصه حد اکثر بیست روز پس از تنظیم و مبادله پیمان بایستی بشهرداری تحویل گردد .

٥-مالیات و عوارض برابر مقررات بعهده پیمانکار خواهد بود .

٦-هزینه آگهی تا میزان یکصد هزار ریال معامله صدی سه و در صورت تجاوز تاپانصدهزار ریال نسبت بهمازاد صدی دووچنانچه جمع کل‌معامله‌از مبلغ‌پانصدهزارریال متجاوز گرددنسبت‌بمازاد آن صدی یك احتساب و از برنده مناقصه دریافت خواهد شد .

۷-پیشنهاد های واصله درساعت یازده همانروز باز و خوانده‌خواهدشد.

۸-پیشنهاد دهنده بایستی کتبا متعهد گردد که مشمول ممنوعیت مذکور درقانون منع مداخله کارمندان دولت درمعاملات دولتی و کشوری مصوب ۲۲دیماه ۳۳۷ نمیباشد .

آ-۲۸٦۲٦ شهردار تهران

یکی دیگر

ازفراورده‌های سازمان چای میهن

مخلوط زرین ۵۰ گ

باروتی شکسته ممتاز

سازمان چای میهن - تهران

مطبوع طعم چای داخلی وخارجی

باهم

بشرکتهای تعاونی ومؤسسات بهداشتی تخفیف کلی داده میشود

مستقیما بمرکز پخش سازمان چای میهن مراجعه فرمائید تلفن ۲۴۹۲۲

بهای جزئی فروشی درتمام کشور کیلوئی ۲۰ ریال است

آ-۲٤۰۹٦

آگهی مناقصه

این شرکت برای مصرف کارخانجات خود مقدار ۲۱٤۰ متر کابل روغنی فشار قوی ۲۵×۳و٤۵۰متر کابل فشارقوی ۱٦در۳و ۲٤۰ متر کابل فشارقوی ۵۰در۳ وچهارده‌قلم لوازم مربوطه به‌آنها راازطریق مناقصه خریداری می‌نماید علاقمندان میتوانند بامراجعه بدفترشرکت واقع‌درونك ودریافت برك‌مشخصات وشرائط مناقصه پیشنهادات خود راتاآخروقت‌اداری روز دوشنبه ۲٤۰آبان‌ماه ۳۸تسلیم و رسیددریافت دارند . پیشنهادات رسیده روز بعد مفتوح واخذ تصمیم بعمل‌خواهدآمد.

شرکت سهامی مکانیکی ایران

آ-۲۸۵۹٦ ۱-۲

آگهی راه‌آهن دولتی ایران

راه‌آهن دولتی ایران درنظردارد محل‌های مناسبی را که روزانه دیدگاه دهها هزار نفر بیننده میباشد برای استفاده تبلیغاتی صاحبان صنایع و نمایندگیهاو بنگاههای هواپیمائی وسایرموسسات‌دراختیار آنان بگذارد تابتوانند جهت نصب رکلامهای خود مورد استفاد قرار دهند علاقمندان میتوانند برای کسب اطلاع بیشتر و بستن قرارداد مستقیما به‌اداره امور اجتماعی وانتشارات و تبلیغات واقع‌درطبقه دوم ساختمان هنرستان راه‌آهن مراجعه فرمایند . راه‌آهن‌دولتی‌ایران

آ-۲۸٦٤٤ ۱-۵

تجدیدآگهی مناقصه شماره ۷۲٤۷

اداره حسابداری کل انتشارات ورادیو دوقلم لوازم اطفای حریق مورد نیاز خودرا طبق شرایط ومشخصات مربوطه وارد اداره وازطریق مناقصه خریداری می‌نماید داوطلبان شرکت درمناقصه میتوانند تاآخر وقت‌اداری روز دوشنبه ۲٤ر۸ر۳۸بدایره دفتراین اداره واقع درمیدان ارك اداره کل انتشارات ورادیو مراجعه وشرایطومشخصات مربوطه را دریافت فرمایند .

ذیحساب‌ورئیس اداره حسابداری‌کل انتشارات و رادیو-حاج ندیمی

آ-۲۸٦٤۰ ۱-۲

تشکیل مجمع عمومی وازدیاد سرمایه

مجمع سالیانه شرکت تعاونی گنجینه دوستان روز جمعه گذشته (هفتم آبان)تشکیل شد پس‌از قرائت گزارش هیئت‌مدیره و بازرسان وتصویب ترازنامه شرکت که حاکی از ازدیاد سرمایه و غیره بشرح زیر بود :

(در پایان اسفند ماه ۳۷ تعداد شرکاء از ۵۵۲ نفر به ۷٦۷ نفر و جمع کل سرمایه از ۱۳٦٦٦۰۰ ریال به ۲۳۹۸۰۰۰ ریال ودرآمد شرکت نیز از ۳۲۷٤۲۰ ریال به ۵۸۰٦٤۰ ریال افزایش داشته است)

از زحمات هیئت مدیره بخصوص آقای احمد ذوقی مدیر عامل شرکت تقدیر شد و سپس‌انتخابات بعمل‌آمد در نتیجه‌آقای محمد تقی‌مخلصی بعضویت اصلی و آقایان باقر نحوی واحمد عرب نجفی ومنوچهر رئیس زاده بعضویت علی‌البدل هیئت مدیره و آقایان حسن نوربخش،دکتر حسین فریور و عباس کمیلی بسمت بازرسان شرکت انتخاب شدند.

جلسه پس‌از توزیع جوائز متعددی به خریداران و غیره در ساعت ۷ بعداز ظهر ختم گردید .

آگهی مناقصه ازطرف شرکت سهامی شیلات

شرکت سهامی شیلات ایران حق‌عاملیت توزیع ماهی حلال عبارت از ماهیهای کفال-سفید دودی و تازه ومنجمد درمعابر تهران راکه‌از اول آذرماه ۱۳۳۸تاپانزدهم اردیبهشت ۱۳۳۹ ادامه خواهد داشت بمناقصه واگذار مینماید.

اشخاصیکه مایل بشرکت درمناقصه میباشند میتوانند همه‌روزه درساعت اداری از ۸الی ۱٤برای دریافت برك شرائط ومشخصات به‌قسمت بازرگانی شرکت واقع در خیابان‌روزولت کوچه هدایت مراجعه نمایند.

پیشنهادات تاآخر وقت‌اداری بیستم آبانماه جاری پذیرفته شده ودرساعت ده‌روز ۲۲آبانماه جاری باز وقرائت خواهد شد. تسلیم پیشنهادات بمنزله قبول کلیه برك شرائط ومشخصات‌میباشد.

آ-۲۸۲۵۰ شرکت سهامی شیلات ایران

آگهی مناقصه شماره ۹۲۲

حساب عملیات مخصوص وزارت راه ساختمان تعمیرگاه ماشین آلات راهداری واقع دردو شهرستان سنندج ورضائیه رابمناقصه میگذارد.

داوطلبان میتوانند ازتاریخ ۱۵آبانماه جاری تاآخر وقت اداری روز۲٤ آبانماه بدفتر حساب عملیات مخصوص واقع‌در خیابان جلال‌بایار کوچه نمازی شماره ۲۲ مراجعه ودرخواست شرکت در مناقصه راتسلیم نمایند درخواستها درکمیسیون تشخیص صلاحیت‌مورد بررسی قرار خواهد گرفت وازآنانکه صلاحیتشان محرز گردد جداگانه دعوت‌بعمل خواهد آمدتا با مراجعه باداره مذکور وپرداخت مبلغ یکهزاروپانصد ریال‌برای هریك از شهرستانهای فوق‌الذکر اسناد مناقصه رادریافت دارندو پیشنهادات خودراتا ساعت ۱۰روز ۲۹آبانماه باداره حساب عملیات مخصوص تسلیم ورسید دریافت نمایند.

کمیسیون مناقصه درروز ۲۹آبانماه ساعت۱۱ صبح تشکیل‌و نتیجه راتعیین خواهد نمود. اداره دررد‌یاقبول یك‌یاکلیه پیشنهادات مختار است.

هزینه نشر آگهی‌و هرگونه مالیات بعهده برنده مناقصه خواهدبود.

آ-۲۸۳۳٦ حساب‌عملیات مخصوص وزارت راه

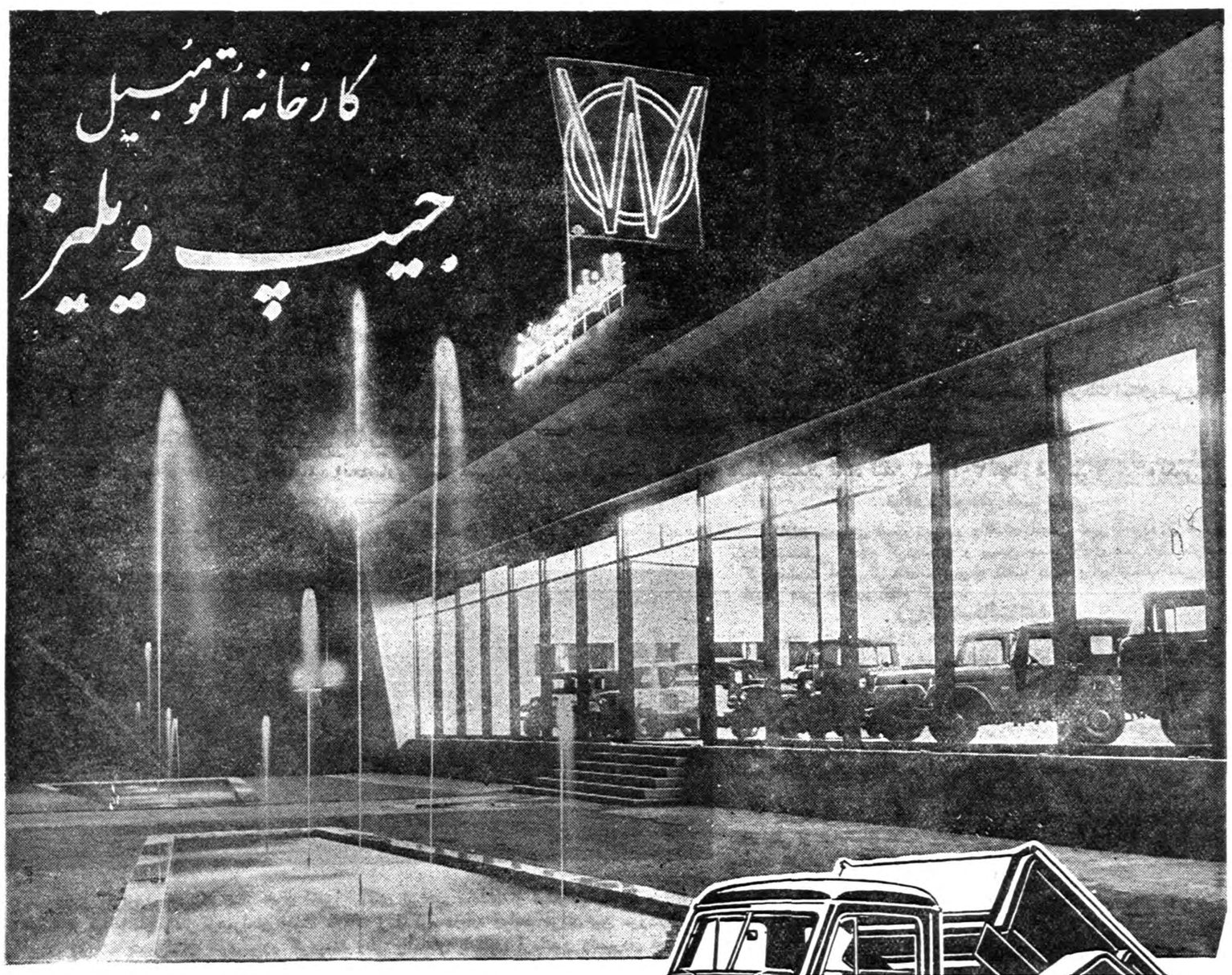

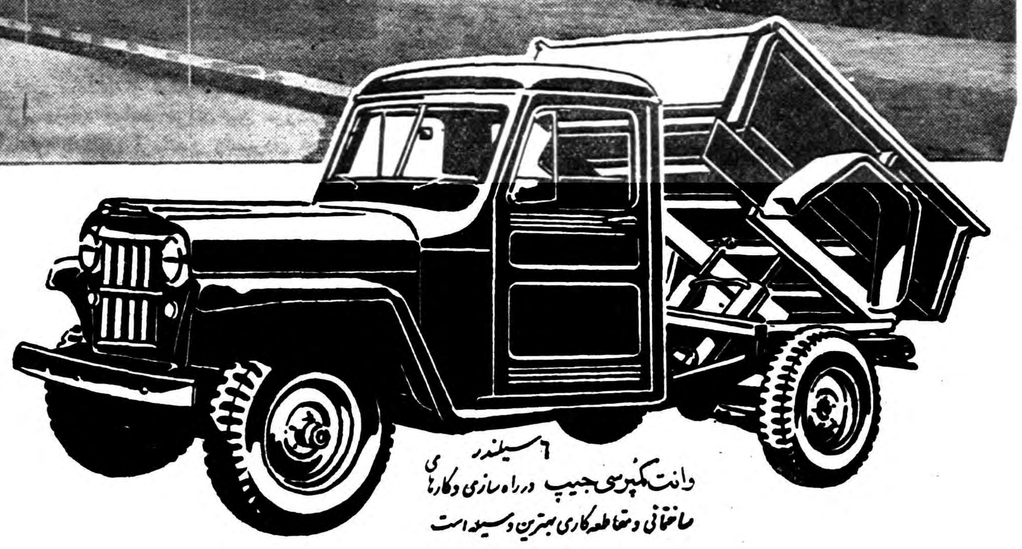

وانت کپری جیپ درراه‌سازی وکارهای ساختمانی ومقاطعه‌کاری بهترین وسیله است

در تمام کشورهای مترقی این وسیله نیرومند در پیشرفت کشاورزی، استخراج معادن امورساختمانی، سدسازی، راه‌سازی و سایر رشته‌های صنعتی رل مؤثری رابعهده دارد

کلیه محصولات جیپ ویلیز دو دیفرانسیال و باگلگت نده سبك وسنگین میباشد.

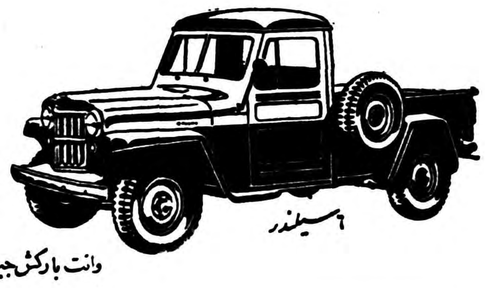

وانت بارکش جیپ برای بارکشی و شهر و جور شابهترین وسیله حمل ونقل است

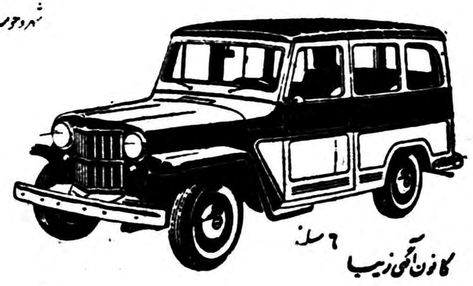

استیشن واگن جیپ پرتحرك - جادار وباصرفه است

کانون آگهی زیب

WILLYS

Jeep

شرکت سهامی جیپ: خیابان آکباتان - ساختمان جیپ

آ-۲۸۵۷۲

الکتریم

بهترین چراغهای بسیار ظریف و کوچک را

برای اتومبیلها و دستگاههای تلفن

تقدیم میکند

برای کسب اطلاعات بیشتر

به وابسته بازرگانی لهستان

خیابان بهار کوچه سمنان - مراجعه فرمائید

„Elektrim"

Warszawa, Czackiego 15/17, POLAND

آدرس تلگرافی : ELEKTRIM WARSZAWA

کانون آگهی زیب

آ-۲۸٤۵۸

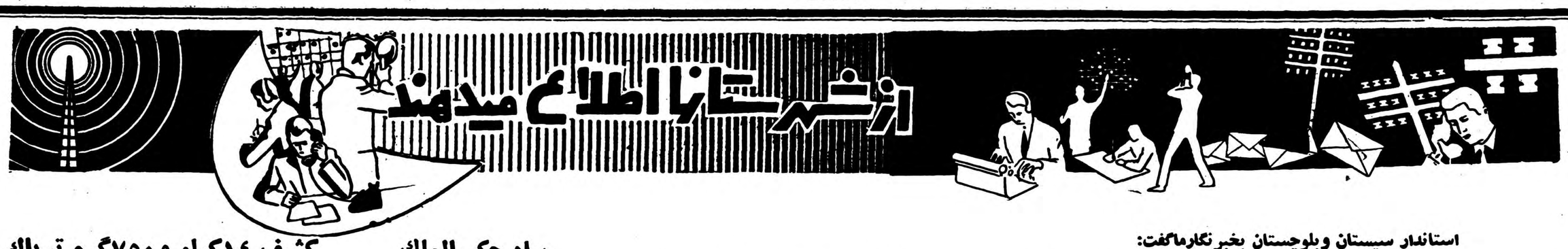

استاندار سیستان وبلوچستان بخبرنگارماگفت:

برای پیشرفت کشاورزی سیستان اعتبار کافی تامین شده است

زمینهای بایرپس ازدایرشدن بین زارعین تقسیم میشود

درسیستان وبلوچستان دادگاه وبهداری متحرك تاسیس خواهدشد

خبرنگار ما از زاهدان مینویسد چندروز قبل آقای مهندس پارسا استاندار بلوچستان وسیستان که برای تامین نیازمندیهای مردم استان بمدت یکماه بتهران مسافرت کرده بود بزاهدان بازگشت .

آقای مهندس پارسا پس از ورود طی مصاحبه کوتاهی در مورد اقداماتی که بمنظور پیشرفت امور اصلاحی وآبادانی استان در مرکز انجام داده بود اظهار داشت :

در شرفیابی بحضور ملوکانه از نیازمندیهای مردم سیستان وبلوچستان بشرفعرض ملوکانه رسید . یکی از تقاضاهای مردم زاهدان که بحضور شاهنشاه معروض شد تاسیس مسجد جامع و مدرسه علوم مذهبی بود . اهالی زاهدان را اغلب پیروان مذهب تسنن تشکیل میدهند وشاهنشاه که علاقه وافری بامور مذهبی دارند دستور سریع در باره ساختمان مسجد ومدرسه علوم مذهبی صادر کردند وقرار است شخصا نیز د راینمورد مبلغی اعطا فرمایند . بقرار اطلاع از طرف شیرو خورشید سرخ مرکز نیز برای ساختمان مسجد و مدرسه کمکهائی صورت خواهدگرفت .

آقای استاندار افزود چون براثر پرشدن مجرای نهر آذر اهالی چهل دهکده منطقه میانکنگی که در حدود ده هزار خانوار میباشند بعلت نداشتن آب جهت کشاورزی از اینمنطقه مهاجرت کرده بودند اقدام به لاروبی نهر مزبور برای رسیدن آب بدهات منطقه میانکنگی گردیدو ضمنا بمنظور بازگردانیدن کشاورزانیکه ا زاین منطقه مهاجرت کرده‌اند کمیسیونی تشکیل شد در این کمیسیون موافقت گردید که بانك کشاورزی مرکز اعتبار کافی در اختیار شعبه بانك کشاورزی محل بگذارد تابرای خریدن بذر و تقویت بنیه مالی کشاورزان منطقه میانکنگی اقدام شود . همچنین در اجرای منویات ملوکانه از طرف سازمان برنامه شرکت ایتال کنسولت دستور داده شد که چندین دستگاه تراکتور د راختیار کشاورزان گذاشته شودتا بامکانیزه کردن کشاورزی وضع کشاورزان بهبود یابد آقای استاندار افزود با اجرای این اقدامات هم اکنون کشاورزانیکه مهاجرت کرده‌اند شروع ببازگشت نموده و کارهای کشاورزی خودرا در این منطقه از سر گرفته‌اند .

تقسیم زمینهای کشاورزی

استاندار اضافه کردکه از مرکز قرار شد هرچه زودتر اعتبار کافی جهت حفر چاه عمیق درزمینهای کشاورزان زاهدان مخصوصا بین خاش و سراوان که برای ایجادباغ های پسته فوق‌العاده مناسب میباشد اختصاص داده شود تازمینهای مزبور پس از آبادانی بین کشاورزان مستمند جهت انجام امور کشاورزی تقسیم گردد. همچنین تصمیم گرفته شد که شرکت ایتال کنسولت وابسته سازمان برنامه عملیات زه کشی ، سدبندی و ساختمان شبکه آبیاری اراضی سیستان را آغاز کند.ضمنا از طرف سازمان برنامه ووزارت کشاورزی تصمیم گرفته شد که برای تامین آب وانجام امور آبادانی چاه‌بهار ونشتیاری اقدام گردد .

برای جلوگیری از شیوع بیماری مالاریا درسیستان باجدیت آقای وزیر بهداری و مساعی آقای دکتر طبیب زاده مدیر کل بهداشت استان ، تعداد ده اکیپ مجهز بهداشتی با وسائل لازم بمحل اعزام شدند و اکنون در حدود یکماه است که مشغول مبارزه بامالاریا دراینمنطقه می باشند و بقرار اطلاع نتیجه اقدامات وفعالیتهای آنها نیز رضایتبخش بوده است .

ساختمان راهها

برای ایجاد راههای اصلی و فرعی شهرستانهای تابعه اقدامات موثری انجام شده و مدت پانزده روز است که ساختمان ۷۵ کیلومتر ـ جاده‌شوسه در داخل سیستان از طرف سازمان برنامه بوسیله شرکت ایتال کنسولت شروع گردیده‌است . ضمنا آقای وزیر راه نیز وعده داده‌است که چهار اکیپ میکانیزه راهسازی برای ایجاد راههای اساسی بین زاهدان ـ چاه بهار و زاهدان ـ کرمان بمحل اعزام دارد. برای ساختمان ایستگاه راه‌آهن در مرز پاکستان نیز از طرف وزارت راه اقدام خواهدشد .

آقای استاندار پیرامون اقدامات بهداشتی در استان سیستان و بلوچستان اظهار داشت برای تامین بهداشت مردم استان تعداد ۶ درمانگاه درنواحی مختلف استان از طرف وزارت بهداری ایجاد گردیده‌است که بزودی درمانگاههای مزبور افتتاح میشود .همچنین ۹ دستگاه آمبولانس از طرف سازمان برنامه در اختیار اداره کل بهداری استان گذاشته شدو نیز یکدستگاه آمبولانس که دارای اطاق عمل و دستگاه رادیوگرافی است از طرف سازمان برنامه ببهداری کل واگذار گردیدتا عملیات جراحی بیماران دهات در محل انجام گردد.

از طرف وزارت دادگستری نیزوعده داده شده است در نقاط مختلف استان که اکنون فاقد دادگاه می باشد ، دادگاه تاسیس گرددوهمچنین درسایر نقاط که فعلا ایجاد دادگاه مقدورنیست قوانین خاصی وضع ودعاوی مردم بطور کدخدا منشی‌حل وفصل گردد. برای انجام اینمنظوردر نظر است طرح مفیدی تهیه و تسلیم وزارت دادگستری شود .

استخدام قابله وبهیار

برای اشتغال افرادبی‌بضاعت‌ومستمند بامور کشاورزی ، از طرف هیئت مدیره مرکزی گروه‌کار، اعتباری برای این استان اختصاص داده‌شده است تادر نقاطی که استعداد کشاورزی دارد باحفر قنات و چاههای عمیق مزارعی ایجادشود و باشرائط‌خاصی باشخاص بی‌بضاعت واگذار گردد. با انجام اینکار کلیه مستمندان بیکار، بکار مشغول خواهند شد .

آقای استاندار اضافه کرد، چون منطقه بلوچستان وسیستان فاقدبهیار وقابله بود،ده نفر از دوشیزگان‌دانش آموز که واجد شرائط بودند از سیستان و بلوچستان انتخاب شدند که بمرکز بروند و پس از طی دوره آموزشگاه بهیاری وماماتی بـاین استان مراجعت کنند و درشهرستان های تابعه مشغول کار شوند .

بخاطر اصلاح وضع کشت چای

چایکاران مناطق شمالی راهنمائی میشوند

بمنظور راهنمائی چایکاران شهسوار ورامسر درکار اصلاح وتوسعه کشت‌چای آقای درویشعلی محجوبی ازطرف سازمان کل‌چای باینمنطقه اعزام شده‌است .

هم‌اکنون تعداد زیادی نهال تربیت‌شده چای‌در اختیار آقای‌محجوبی گذاشته شده تابین‌چایکاران نسبت بمساحت زمینهای کشاورزی آنان تقسیم گردد د. چایکاران شهسوار ورامسر ازاین اقدام‌مفید سازمان کل چای اظهار خشنودی میکنند .

پیش‌بینی فرهنك

خبرنگارما ازاصفهان‌اطلاع‌میدهد چندروز قبل بمنظور بررسی‌احتیاجات فرهنك‌اصفهان جلسه دردفتر کارآقای معصومخانی مدیر کل‌فرهنك‌تشکیل شد :

دراین جلسه پیش بینی شد که تاسال ۱۳۴۲ تعداد دانش‌آموزان اصفهان بالغ‌بریکصدوپنجاه‌وشش هزاروششصدنفرخواهدشدواداره‌فرهنك نیز احتیاج بدوهزار نفر آموزگار خواهد داشت. بهمین جهت تصمیم گرفته شد که‌برنامه‌هائی بمنظور تاسیس آموزشگاههای‌تربیت‌معلم وساختمان چند دبستان ودبیرستان تهیه و تنظیم گردد و بمورد اجرا گذاشته شود .

بیاد حکیم‌الملك

چندروز قبل بمناسبت درگذشت تاسف‌انگیز دکتر ابراهیم حکیمی «حکیم‌الملك »نائب رئیس جمعیت شیروخورشید سرخ‌ایران نشریه جالبی‌از طرف بخش انتشارات و تبلیغات جمعیت شیروخورشیدسرخ اصفهان منتشر گردید .

در این نشریه عده زیادی از مدیران و نویسندگان جرائد محلی اصفهان مقالات مشروحی‌در مورد اقدامات نوعدوستانه آن‌فقید نگاشته‌اند .

کشف ۱۴ کیلو و ۷۵۰ گرم تریاك

اعضای یك باند قاچاقچی دراطراف خوی دستگیرشدند

چند روز قبل مامورین ژاندار مری شهرستان خوی اطلاع یافتند که در خانه یکی از اهالی قریه «اوغلی» از توابع خوی مقادیری تریاك موجود است . مامورین برای کشف تریاکهای مزبور بمحل‌عزیمت کردند و پس از جستجوی فراوان سر انجام درخانه «مهردلی» فرزند ایوب یکی از اهالی قریهٔ اوغلی مقدار چهارده کیلو و هفتصد و پنجاه گرم تریاك کشف کردند تریاکهای مکشوفه ضبط گردید و طی باز جوئیهای اولیه از مهر دلی معلوم شد که مشارالیه با چند نفر دیگر همدست میباشد . همدستان قاچاقچی مزبور نیز دستگیر گردیدند و بخوی اعزام شدند تا پس از تکمیل پرونده در دادسرا تحت تعقیب قرار گیرند .

چاه بیفایده

خبرنگارما ازداران مینویسد ، مدتها از حفر چاه عمیق‌آب‌درداران میگذرد ولی هنوز برای افتتاح و بهره‌برداری از آب اقدام نشده است .درحال حاضر اغلب‌درختان کنار خیابانهای داران براثر بی‌آبی خشك شده ومردم نیز از لحاظ‌آب آشامیدنی در مضیقه‌قراردارند . شایسته‌است هرچه زودتر برای افتتاح این چاه اقدام شود .

بهدار میخواهند

طبق گزارش خبرنگارماازعلویجه مدتی‌است که متصدی بهداری علویجه‌ازاین منطقه منتقل شده وهنوز برای تعیین بهدار جدید اقدام نشده‌است .هم‌اکنون‌بیماران علویجه درنگرانی و بلاتکلیفی‌بسر میبرند و تقاضا دارند بهدارجدید علویجه هرچه زودتر اعزام و مشغول بکار شود .

اولین کلنك ساختمان دادگستری سبزوار

خبرنگار ماازسبزوار اطلاع‌میدهد چندروزقبل اولین کلنك‌ساختمان اداره دادگستری سبزوار طی مراسمی بوسیله آقای خورشیدی فرماندار بزمین زده‌شد وبلافاصله عملیات ساختمانی آن آغاز گردید.

دراین مراسم آقای حشمتی رئیس دادگستری سبزوار در مورد فعالیتهای دادگستری این شهرستان بیاناتی ایراد کرد.

درعکس بالا آقای فرماندار هنگام بزمین‌زدن اولین کلنك ساختمان دادگستری سبزوار دیده میشود.

هفته‌ای ۳ روز

اخیرا سرویس پست شرکت هواپیمائی ایران که هرروز پاکات وامانات پستی تهران شیراز و باالعکس را حمل میکرد روزهای کار خودرا تقلیل‌داده و اکنون هفته‌ای ۳روز امانات پستی این دوشهر مبادله میگردد .این‌موضوع موجب ناراحتی مردم شیراز شده است .

وفا کنید

خبرنگارماازلاهیجان گزارش میدهد، چندی قبل‌از طرف‌مقامات وزارت‌دادگستری وعده‌دادهشدکه برای‌تکمل کادر اداری و قضائی دادگستری لاهیجان اقدام گردد ولی‌متاسفانه هنوز باین‌وعده وفا نشده‌است .

اهالی تقاضا دارند مقامات‌وزارت دادگستری باوفای بعهد مردم‌این شهرستان راازخود خشنودسازند.

درآرزوی انجام وعده‌های شیرین

چهارنفر دبیر برای ۱۷ کلاس کافی است؟

مدتی‌است که‌از طرف مقامات فرهنك استان مازندران برای تکمیل کادر آموزشی دبیرستان های‌گنبد کاوس بمردم اینمنطقه وعده مساعدت داد شده‌است ولی معلوم نیست که‌این وعده شیرین چه‌موقع‌انجام خواهد شد ؟ !

سابقا که‌اینهمه تحولات‌مفید فرهنگی درکشور صورت نگرفته‌بود درگنبد کاوس دودبیرستان ویازده نفردبیرلیسانسیه وجود داشت ولی‌اکنون در۳دبیرستان گنبدکاوس که‌جمعا ۱۷ کلاس دارد فقط ٤نفردبیر لیسانسیه تدریس میکنند .آیااین چهارنفر دبیر برای تدریس دردبیرستانهای مزبور کافی است ؟

خلاصه اخبار خوزستان

اندیمشك ـ بااعزام دوازده نفر آموزگار بفرهنك اندیمشك کادرآموزشی آموزشگاه های این منطقه تکمیل شد .

خرمشهر ـ یك قطعه زمین وسیع خالصه برای تقسیم بین کارمندان خرمشهر اختصاص داده شده‌است .

هفتگل ـ طی جلسه‌ای باحضور روسای دوایر دولتی هفتگل نرخ نان و گوشت در این منطقه تعیین و تثبیت گردید .

والی «شهروان» ترکیه درایران

طبق گزارش خبرنگار ماازخوی اخیرا آقای ابراهیم سعدی از ترك‌والی شهر مرزی «وان» ترکیه باتفاق ۹نفر ازهمراهان جهت ملاقات ومذاکره درباره روابط مرزی بین مرزداران ایران وترکیه بشهرستان خوی وارد گردیدند وطی جلسه‌ای بامعاون فرماندار وشهردار این شهرستان ملاقات نموده وضمن مذاکرات مرزی بیاناتی نیز ایراد نمودند. درعکس بالا آقای ابراهیم سعدی از ترك‌هنگام ایراد سخنرانی باتفاق همراهانش دیده میشود.

چند خبر خلاصه از شهرستانها

تلفنهای شهری بخودکار تبدیل شد

اصفهان ـ تلفنهای مغناطیسی داخلی اداره کل فرهنك استان‌وشهرستان اصفهان تبدیل بخودکار گردید .

افزایش درآمد شهرداری

اصفهان ـ شهرداری اصفهان در مهرماه سال جاری مبلغ دو میلیون و۳۳۳۴۸۸۶ریال نسبت بمدت مشابه سال قبل اضافه درآمد داشته‌است.

توقف کارهای شهرداری

داران ـ مدتی است شهردار واعضای انجمن شهر آخوره از توابع داران مستعفی اعلام گردیده‌اند و بهمین جهت‌کارهای شهرداری متوقف گردیده‌است اهالی از مقامات مربوطه تقاضا دارند برای انتخاب شهردارو انجمن شهر آخوره اقدام گردد .

زودتر اسفالت‌کنید

بیجار ـاهالی بیجار از مقامات مربوطه تقاضا دارند تا قبل از شروع فصل زمستان و ریزش برف در انجام عملیات اسفالتکاری خیابانهای‌این شهرستان تسریع شود .

مجمع ادبی

اصفهانـ دومین جلسه مجمع ادبی اصفهان با حضور آقای‌معصومخانی مدیر کل فرهنك استان و عده‌ای از شعرا و نویسندگان تشکیل شد و شعرا آثار زیبائی را که سروده بودند قرائت کردند .

تصادف بادرخت

مشهد ـ تاکسی شماره ۵۸۳ برانندگی احمد فیروز بر اثر سرعت در یکی از خیابانهای مشهد با درختی تصادف کرد و در این حادثه‌راننده و دو نفر از سر نشینان آن مجروح شدند .

نمایندگان دبیران

بروجن ـ آقایان امام جمعه زاده و حمید فر ، بنمایندگی دبیران دبیرستان شهاب بروجن در شورای مالی دبیرستان انتخاب شدند .

دانش‌آموزان بی‌کتاب!

تکا ـهنوز سهمیه کتابهای ابتدائی فرهنك تکا نرسیده است و دانش آموزان در بلاتکلیفی بسر میبرند اهالی تقاضای بذل توجه دارند .

اعضای کانون شکار

شهسوار ـ آقایان علینقی نیك نام ، جهانشیاه مسعودی ، جوادنیك‌نام، سبحانعلی خلعتبری ،ابوالفضل علامه و فتح‌اله منتظمی بعضویت هیئت رئیسه کانون شکار شهسوار انتخاب شدند .

انتخاب مدیران عامل

سنندج ـچند روز قبل آقایان ابوالقاسم صادق وزیری ، امین‌اله مشیر وزیری و حاج علی اکبر امیر زاده بسمت مدیران عامل اردوی کار سنندج انتخاب گردیدند . ضمنا از طرف وزارت کشور مبلغ یك میلیون ریال اعتبار برای اجرای برنامه های اردوی کار سنندج حواله شده است .

کشف تریاك

قوچان ـمامورین مبارزه با قاچاق قوچان در قریهٔ «بادخور» از توابع این شهرستان مقدار ۶۰۰ گرم تریاك از شخصی بنام «کل امیر» کشف کردند .

تحویل سهمیه زغال

مرزن آباد ـچند روز قبل سهمیه ذغال کوره های مرزن آباد تحویل صاحبان کوره ها گردید .

تودیع باسرپرست سابق شهرداری

شاهی ـ بمناسبت انتقال آقای صابری سر پرست سابق شهرداری شاهی مجلس تودیعی در سالن فرمانداری تشکیل شد و دو عدد گلدان نقره از طرف کارمندان شهرداری بمشارالیه اهدا گردید .

انتخاب هیئت رئیسه

سنگسر ـ آقایان فریدون جوادی ، رضا قلی‌مستخدمین ، علی‌بابا حامدی و کامران ایقانی بعضویت هیئت رئیسه انجمن همکاری خانه و مدرسه آموزشگاه شاه پسند سنگسر انتخاب شدند و مبلغ ۳۵۰ ریال نیز برای کمك بدانش آموزان مستمند آموزشگاه جمع آوری گردید.

سرقت شبانه

کرد کوی ـچند شب قبل خانه یکی از اهالی کرد کوی بنام کربلائی ابراهیم کیا مورد دستبرد سارقین قرار گرفت و مقداری اثاثیه بسرقت رفت .هنوز سارقین دستگیر نشده‌اند .

سکته درحمام

شهر کرد ـحسن علوی خسروی نجف آبادی یکی از پاسبانان شهربانی شهر کرد برای استحمام خود ، بیکی از حمامهای شهر رفت ولی هنوز کفشهای خودرا از پا در نیاورده بود که نقش بر زمین شد و جان سپرد. علت فوت از طرف پزشك قانونی سکته قلبی اعلام شد .

انتصابات در شهرستانها

سیر جان ـ آقای محمد ابراهیم نامور ، فرماندار .

لارستان ـ آقای محمود بدری رئیس فرهنك ـآقای سید علی اصغر علوی رئیس انتشارات و تبلیغات فرهنك .

کرد کوی ـآقای ستوان جلالی رئیس کلانتری.

بابلسر ـ آقای سیروس عصار رئیس شعبه بانك ملی .

حالا که برق راشبانه روزی نکرده‌اند

کاری کنیدکه روزهای جمعه خوش باشیم!

چندی قبل ازطرف شهرداری بابلسر بمردم اینمنطقه وعده داده شد که برق بابلسر شبانه‌ـ روزی خواهد شد ولی متاسفانه نه تنها این وعده شهرداری بمرحله عمل در نیامد بلکه برق شهرداری بابلسر در روز های جمعه نیز قطع شد و باینترتیب اهالی از استفاده از برنامه های رادیو در روز های جمعه هم محروم‌شدند باید گفت . تنها وسیله تفریح روز های جمعه مردم بابلسر نشستن کنار رادیو و شنیدن برنامه های رادیو ایران است زیرا شدت بارندگی و سرمای هوا در اینمنطقه بحدی است که بمردم اجازه خارج شدن از منازل و رفتن به سینما ، تاتر و سایر اماکن تفریحی را نمیدهد . . .

اهالی بابلسر بمقامات شهرداری بابلسر میگویند حالا که برق‌بابلسر را شبانه روزی نکرده‌اید ، لااقل برق روز های جمعه را از ما نگیرید و بگذارید روز های جمعه را با همین وسیله تفریحی ساده یعنی شنیدن برنامه های رادیو بگذرانیم .

افتتاح کلاس تعلیمات سرپرستی کارخانجات

چندروز قبل کلاس تعلیمات سرپرستی کارخانجات کاشان طی مراسمی بوسیله آقای سپهرنیا فرماندار ایـن شهرستان افتتاح شد.

پس‌از انجام مراسم افتتاح آقایان علی نقی محمدی رئیس اداره کارکاشان ونطنز وفضل‌اله معتمدی رئیس اداره تعلیمات سرپرستی وزارت کار بترتیب درباره هدف تاسیس کلاس مزبور بیاناتی ایراد کردند.

این کلاس که‌درمحل کارخانه پشم ریسی«صبا» کاشان تاسیس شده‌است بمدیریت آقای مهندس درویش وبسرپرستی آقای معتمدی اداره میشود.

طرز نوین ریسندگی

خبرنگارما ازاصفهان مینویسد ، از طرف اداره آموزش‌وزارت کار، عده‌ای‌از کارگران کارخانجات ریسندگی اصفهان بمنظور فرا گرفتن طرز نوین ریسندگی به تهران اعزام خواهندشد. کارگران مزبور در تهران زیر نظر مربیان آمریکائی امور مربوطه رافرا خواهند گرفت ودرتمام‌مدت‌تحصیل حقوق ومزایای آنان پرداخت‌خواهد شد. مدت تحصیل کارگران در تهران ۳ماه میباشد .

شهردار ندارند

در حدود یکماه از استعفای آقای محمود رحمانی شهردار سابق‌فردوس میگذرد ولی پس از اینمدت هنوز برای انتخاب شهردار جدید ایـن منطقه اقدامی‌انجام نشده‌است .

جا دارد هرچه زودتر از طرف‌وزارت کشور شهردار جدید فردوس تعیین گردد .

قهرمانان دو بربالای سکوی افتخار

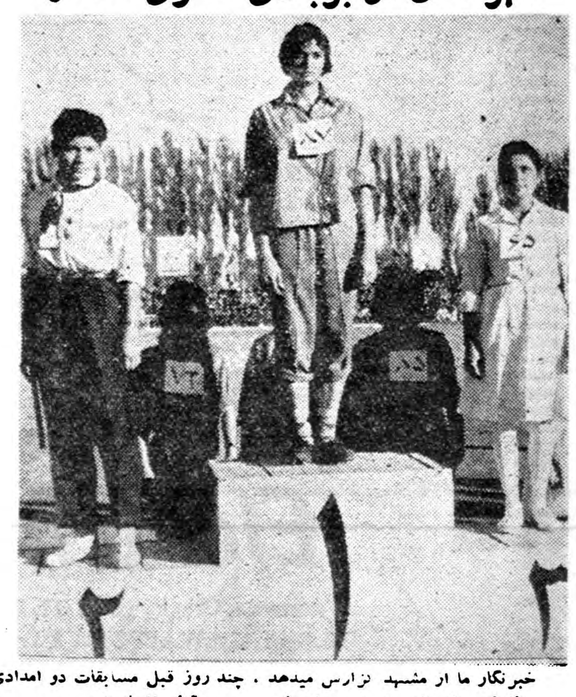

خبرنگار ما از مشهد گزارش میدهد . چند روز قبل مسابقات دو امدادی دبیرستانهای دخترانه مشهد، در استادیوم سعد آباد انجام شد .

در این مسابقات دبیرستانهای مهستی . شاهدخت و فروغ بترتیب رتبه های اول تا سوم را احراز کردند . در عکس بالا نفرات اول تا سوم این مسابقات بر روی سکوی افتخار دیده میشوند .

ساختمان دانشسرا رو بانهدام است

چندسال قبل کار ساختمان دانشسرای مقدماتی درشهرستان گلپایگان شروع شد واهالی ازاینکه بزودی دانشسرای مقدماتی این شهرستان درمحل معینی مستقر خواهدشد خشنود گردیدند. ولی‌متاسفانه چندی‌بعدعملیات ساختمانی دانشسرای مزبور متوقف گردید وهم‌اکنون از یکطرف این ساختمان نیمه‌تمام که چند میلیون ریال هزینه آن شده‌است باسرعت روبانهدام میرود وازطرف دیگر دانشسرای شهرستان گلپایگان محل معینی مخصوص بخود ندارد. ضمنا هم‌اکنون درکنار ساختمان نیمه‌تمام اختصاصی دانشسرای مقدماتی شیره‌کشخانه‌ای دائر گردیده که‌این موضوع نیز موجبات ناراحتی اهالی رافراهم کرده‌است.

انتظار دارند هرچه زودتر برای تکمیل این ساختمان نیمه‌تمام‌که درشرف انهدام است اقدام لازم بعمل آید.

ارتقاء مقام

شمیران ـآقای ارسلان کرور معاون سابق برزن تجریش از طرف شهردار تهران بسمت ریاست برزن مزبور منصوب شد مشارالیه از کارمندان فعال شهرداری شمیران میباشد .

ساختمانی که ادعای مردم راثابت‌میکند!

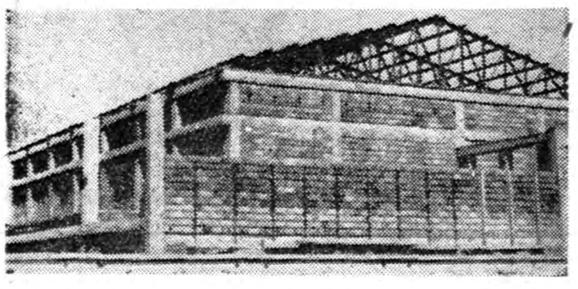

فرماندار بندر پهلوی به‌خبرنگار ما گفت برای اینکه ورزشکاران بندر پهلوی بتوانند در هرفصلی از سال بتمرینات ورزشی خود ادامه دهند ساختمان یك‌سالن سرپوشیده ورزشی دراین شهرستان شروع گردید ولی بعلت عدم‌اعتبار کافی ساختمان این سالن ناتمام ماند.

عکس بالا شاهد مدعای فرماندار ،خبرنگار ماومردم بندرپهلوی است وانتظار میرود برای تکمیل ساختمان این سالن که نزدیك باتمام است اعتباری تهیه گردد.

پاکستان: کشور دوست و برادر ما

ریشه کن ساختن فئودالیزم و فساد اداری، دو قدم بزرگ

طبق تصمیم حکومت انقلابی کسی نمیتواند درپاکستان بیش از ۵۰۰ جریب زمین آبیاری شده ویایکهزار جریب زمین غیرآبیاری شده مالك گردد. برای مبارزه بافساد اداری، سه هزار مامور دولت ازکار برکنار شدند

بحثی را که برای شناسانیدن پیشرفتهای اخیر پاکستان و علل موفقیت و محبوبیت رژیم فیلدمارشال ایوب خان در پاکستان از نو شماره پیش آغاز کردیم ادامه میدهیم ...

مبارزه با فساد اداری

تصفیه ادارات دولتی و ریشه کن ساختن فسادی کهطی سالها در سازمانهای اداری پاکستان رخنه کرده بود ، نیز یکی دیگراز مهمترین قدمهای اصلاحی ژنرال ایوب خان بشمار میرود .

در پی تحقیقات محرمانه و دقیقی که راجع بوضع کارمندان دولت انجام گرفت سه هزار کارمند از کار برکنار و یا اجبارا بازنشسته گردیدند .

کار مبارزه با فساد اداری هنوزبه شدت در سراسر پاکستان دنبال میگردد ، شدت عمل و خشونتی که در برابر یك کارمند نادرست اعمال میشود بحدیست که دیگر کمتر مامووری میتواند اندیشه نادرستی و یا قبول رشوه را بخاطر راه دهد.

از طرف دیگر یکی از علل موفقیت حرکت مبارزه با فساد اداری را در این پایه دانست که بموازات این اقدامات در سازمانهای اداری کشور در همه شئون پاکستان حرکت دامنه داری برای شکستن و عقب راندن نادرستی و فساد انجام گرفت .

تحدید مالکیت

در نوامبر ۱۹۵۸ کمیسیونی برای اصلاح امور اراضی تعیین گردید . هدف این کمیسیون ریشه کن ساختن فئودالیسم و تحدید مالکیت بمنظور پیشرفت اقتصاد و تامین رفاه کشاورزان پاکستانی بود .

بااجرای تعلیمات این کمیسیون ، اکنون میتوان گفت بزرگترین مانع پیشرفت کشور و اصلاح عهد اقتصادی یعنی فئودالیسم و مالکیت اراضی بزرگ ریشه کن گردیده است .

سیاست عاقلانهئی که ژنرال محمد ایوب خان در زمینهٔ مالکیت اراضی و تساوی در حقوق اجتماعی اتخاذ کرده فرصتی بکشاورزان داد تا سطح زندگی خودرا بالابرده و برای افزایش محصولات کوشش کنند .

توصیه های کمیسیون اراضی که در پاکستان بمرحله اجراء درآمد باختصار باین شرح است :

۱ـ هیچکس حق ندارد که دارای بیش از ۵۰۰ جریب زمین آبیاری شده ویا یکهزار جریب زمین غیر آبیاری شده باشد .

۲ـ اراضی که بیش از میزان مذکور باشنددولت آنرا تصرف کرده و بین کشاورزان و افراد ذیحق توزیع خواهد کرد .

۳ـ ملاکین دربرابر خسارات خود در ۲۵ قسط معاوضه بدست خواهند آورد .

۴ـ کشاورزانی که اراضی کافی نداشته باشند در محل دیگری طبق برنامه معین اسکان خواهند گردید.

۵ـ اخراج کشاورزان و زارعین از اراضی ممنوع خواهد شد .

در کنار این اقدامات مسئولین پاکستان مطالعات موثری را برای ایجاد تشریع در امور کشاورزی و افزایش محصولات دنبال مینمایند .

جا برای آوارگان

اسکان افراد بیخانمان و مهاجرنیز یکی دیگر از اقدامات رژیم انقلابی ایوب خان بشمار میرود . نزدیك ده میلیون تن از این افراد پس از تقسیم شبه قاره در سال ۱۹۴۷ از هندوستان بپاکستان سرازیر شدند سرشماری محصلین دانشکده های کراچی نشان داد که نزدیك ششصد هزار مهاجر در پیاده روها وزیرچادر ها و حصیر های کهنه زندگی میکنند .

رژیم جدید تصمیم گرفت که آنها هرچه زودتر باید بطور دائمی اسکان گردند . رژیمهای قبل از ایوب خان ، مدت یازده سال این عده را بلوعده ووعید بازی گرفته بود بدون اینکه واقعا کاری انجام دهد . پس از زمامداری ایوب خان کارساختمان شهر جدیدی که دارای سی هزار منزل خواهدبود بسرعت آغاز گردید.

هزینه این پروژه بیش از شصت و سه میلیون روپیه برآورد شده و کار شب و روز ادامه دارد . تاکنون پانزده هزار خانهساختهشده و نزدیك هفتادو پنج هزار بیخانمان دارای منازل شخصی شدهاند .

دموکراسی های اساسی

از نظر سیاسی مهمترین قدمی که رژیم جدید برداشت ایجاد یك رژیم جمهوری بود که با نبوغ و قریحه هر فرد پاکستانی و شرایط امروز پاکستان سازش داشته باشد.

این فکر را ایوب خان از نخستین روز زمامداری خودبدنبال کرده و نتایج مثبتی گرفته است . ما بحث پیرامون چگونگی دموکراسی اساسی در پاکستان را بیکی از شماره های آینده میگذاریم و امروز به نقل یك جمله از سخنان رئیس جمهوری پاکستان کفایت مینمائیم :

« بدون آغاز دموکراسی از قریهها ودهکده هاهرگونهسیستمدموکراسی مانند گذشته غیر از بازی باتوده مردم چیز دیگری نخواهد بود . اکثریت مردم این سرزمین در دهات بسرمیبرد . آنها اغلب بیسواد بوده واز اینرو اهمیت انتخابات نمایندگان خودرا درك نمیکنند . اما آنان میتوانند در قریه های خود فردی را که مورد اعتماد باشد برگزینند . درچنین محیط تنها وسیله « سیستم دموکراسی های اساسی » ایجاد یك دولت نماینده که طبق تمایلات حقیقی مردم باشد امکان پذیر است . »

گفتگوی پینه بامهندسین وکارگران فرانسوی درتهران

آقای آنتوان پینه ،وزیردارائی وامور اقتصاد فرانسه عصردیروز بیش از یکساعت بامهندسین ، کارگران وافراد مختلفی که درکار نمایشگاه علم و صنعت فرانسه شرکت داشته اند صحبت کرد .

وزیردارائی فرانسه بعداز ظهر دیروز دفتر مخصوص شاهنشاه را امضاء کرد و سپس تاج گلی برمزار رضاشاه کبیر نهاد .

آقای آنتوان پینه درساعت پنج بعدازظهر ، درحالیکه درنمایشگاه بروی دیگر تماشاچیان باز بود، باتفاق آقای روسفیر کبیر فرانسه بمحوطه امیرآباد آمدند .مهندسین و کارگران فرانسوی دربرابر هریك از غرفه های مختلف نمایشگاه به آقای آنتوان پینه توضیح میدادند و بطورکلی این عده ازدیدار آقای آنتوان پینه بسیار خوشحال بودند.

یکسال بعد ...

امروز ما اولین سالگرد انقلاب خودراجشن میگیریم واین جشن راباحساساتی توام باغرور وتواضع برگزار مینمائیم. غرور ازاین جهت که بار دیگر ماتوانستهایم بعنوان یك ملت مستقل ومترقی روی پای خود بایستیم وتواضع ازآن نظرکه ماهنوز وظائف خطیری درپیش داریم وباید کمال مجاهدت وکوشش رابکار بریم وبفعالیت خود ادامه دهیم تابهدف غائی که منظور نهائی انقلاب مادریکسال قبل بوده نائل آئیم.

... درروزهای اول انقلاب موقعی کهمابابعض مسائل ومشکلات فوری مواجه بودیم وهیچکس نمیتوانست بهآسانی جریان حوادث راپیش بینی نماید من وعدههائی چند بشما مردم دادم. من این وعدهها راباکمال خضوع ولی بااطمینان بشما دادم زیرا انقلابی راکه ما بهآن دست زده بودیم هدفی جز استفاده از ثمره آزادی وتامین رفاه وآسایش تودههای مردم مانداشت.انقلاب درواقع وسیلهای بود برای وصول بهدف ونشانهای از تحول ملی و فردی ومقدمه یك تحول اساسی برای کوشش وفعالیت درراه تجدید بنای زندگی مردم.

... اصلاحاتیرا کهمن وعدهدادم میدانستم باید باشرائط اقتصادی واجتماعی وسیاسی ما تطبیق نماید زیرا فقط دراین صورت ممکن بود کهیك دمکراسی واقعی درکشور برقرار نمود. باتوجه باین حقیقت چندماهبعدازانقلاب من کمیسیونهائی بنام کمیسیون اصلاحات تشکیل دادم تاهرجا کهلازم باشد اوضاع وشرائط نامطلوب وناپسند گذشته راتبدیل بهمحیط تازه کار و کوشش وامید بهآینده نمایند.

.... قاچاق واحتکار کهدرکشورما حکمفرما بوده وسیاستمداران منابع کشور راوسیله استفاده شخصی قرار داده بودندبکلی ریشهکن شده. نرخ اجناس تثبیت گردیده. وضع ارز خارجی کشور سروصورت گرفته وسیاست بازرگانی واقتصادی کشور بصورت مطلوبی درآمده است. صدها هزارمردمی کهدرزمینهای زراعتی کار میکردند بدون اینکه مالك آن باشند اکنون صاحب ومالك زمینهای خودشدهاند. مردم بیخانمائیکه درطی دوازدهسال اخیر پناهگاهی برای خود درمقابل حوادث جوی نداشتند اکنون صاحب خانه ومسکن شده وبسیاری دیگر در آینده خواهند شد. وضع اقتصادی کشور که یکسال قبل بطرف ورشکستگی میرفت اکنون صورت مطلوبی بخود گرفته است که اگرآن نهفقط درافزایش بعضی از محصولات ضروری بلکه درتوسعه صادرات وتعادل پولی کشور منعکس گردیدهاست. ازطرف دیگر ورودخواربار ازخارج بحداقل تقلیل یافته وتاپایان دوره برنامهعمرانی دوم ماز لحاظ خواربار بکلی بی نیاز از خارج خواهیم شد.

بالاتراز همه ماموفقشدهایم اصلاحاتی راابداع وبمرحله اجرا درآوریم کهراه را برای استقرار دمکراسی اساسی هموار نموده که هدف آن دخالت دادن مردم درامور خود بوسیله سازمانهائی کهاز طرف خود مردم انتخاب شدهاند میباشد. امروز من دستور شروع انتخابات را برای تشکیل شوراهای دهصادر نمودم. این انتخابات بزودی درسرتاسر پاکستان انجام و شوراهای دهدرآینده نزدیك تشکیل وشروع بکار خواهند کرد. سازمانهای دمکراسی اساسی کهشوراهای دهاساس آنرا تشکیل میدهد .بهترین وسیله برای استفاده از نیروهای خلاقهمردم در راه پیشرفت وسعادت کشور میباشند .بموجب قانون دمکراسی اساسی متنفذین ونفعپرستان دیگر نمیتوانند روستائیان رافریبدادموآنهاراوادارسازند تاکورکورانه رای بدهند تاآنها سیاستمداران ومالکین خودخواه ونفعپرست بمنافع شخصی خودبرسند. اینك دمکراسی در دستخود مردم قراردارد ومفهوم واقعی آن برای آنها روشن شده ومیدانند چگونه ازآن برای بهبود وضع خویش استفاده نمایند. درواقع برای نخستین باردرتاریخ پاکستان مردم میتوانند نمایندگان واقعی خود یعنی اشخاصیراکه بدرستی وصحت عمل آنها اطمینان دارند انتخاب نمایند. ازسخنان فیلد مارشال ایوب خان بمناسبت جشن نخستین سال انقلاب

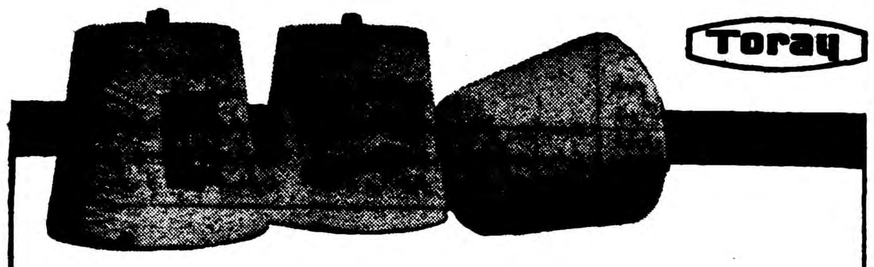

بزرگترین موفقیت برای یك شغل پردرآمد

اگر شما طالب چنین شغلی هستید . رامطمئنی بشما پیشنهاد میکنیم

«تری تتورون» ویسکاس رایون

نخ تابیده مخلوط

۶۵٪ تری تتورون ۳۵٪ رایون

نخ مخلوط تابیده رایون ـ نایلون ـ مارك «تویولان»

۳۰٪ نایلون ـ ۷۰٪ رایون

این موضوع قبلا ثابت شده . پس چرا شما بفکر معامله نیستید ـ آنها مسلما بیکبار امتحان میارزند

(تری تتورون) علامت تجارتی فیبرپولیستر است که توسط (توری) با اجازه ساخته شده است

شما ازفرستادن پرسشنامههای خود برایما سود خواهید برد. ما ازمعرفی شما به صادرکنندگان مورد اطمینان خوشحال خواهیم شد

TOYO RAYON COMPANY, LTD.

MITSUI BLDG., OSAKA, JAPAN

Established : 1926 — Cable : TOYORAYON OSAKA

B1753

۲۸۶۱۴ـا

فاب لباس شمارا ازهرصابونی در دنیا تمیزتر وسفیدتر میشوید وآن راخوشبو میکند

فاب حتی در آبسرد نیزلباسهای شمارا کاملاسفید میشوید برای شستشوبا فاب بآب گرم ولاجورد هیچ احتیاجی نیست فاب هرنوع چرك رابدون آنکهاحتیاج بهچنك زدن محکم داشتهباشدبخوبی ازبین میبرد ولباسهای شمارا ازهر صابونی در دنیا تمیز تروسفیدتر میشوید . زیرا فاب صابون نیست تااثر کف آن رنك لباس راتیره وکدر کند . بهمین جهت لباسهای سفید شمارا درخشان میکند وجلوه لباس های رنگی شمارا خوشرنگتر ازهمیشه میکند . فاب دستهای شمارا دررختشوئی زبر نمیکند .

شستشو با فاب خیلی آسانست ـ فقط از سه دستور فاب پیروی نمائید

۱ـ لباسهایتان را در محلول فاب وآب بخیسانید ـ لکه هائی را که دیرپاك میشوند باکمی فاب قدری بمالید.

۲ـ لباسهایتان بعداز خیس خوردن در فاب بدون آنکه تقریبا به چنك زدن احتیاج داشته باشد برای آب کشیدن آماده است.

۳ـ لباسهای خودرا پهن کنید حالا دیگرلباسهای شما واقعا سفید هستند ولباسهای رنگی شما مثل پارچهٔ نو درخشندگی دارند .

فاب درشستن ظرفها نیز معجزه میکند

EAB-58-1-PH

۲۸۵۷۸ـآ

دستگاه مرکزی تلفن ۱×۱ خودکار

مخصوص استفاده درمنازل ـ مطبها ـ شرکتها ـ تجارتخانه ها . ادارات

طرزکار : بایك خط شهری دو دستگاه تلفن میتوانند بطور خودکار مکالمه داخلی وهمچنین هرکدام بتنهائی با خارج تماس بگیرند بدون اینکه تلفن دیگر مزاحمتی داشته باشد

ساخت آلمان

برای اطلاع بیشتر وهمچنین طرزکار دستگاه نمایندگی آن مراجعه نمائید

نماینده انحصاری

شرکت سهامی پخش رادیو

خیابان فردوسی ـ ساختمان امینی

تلفن ۳۳۲۵۲

RFT

ازارزانی قیمت وخوبی جنس کفشهای مدرن پائیز وزمستانی مارك مهندس عنایت تعجب خواهید کرد! فروشگاه: چهارراه عزیزخان شماره ۳۱۷

۲۸۶۱۰ـآ

آقای مدیر محترم اطلاعات

متمنی‌است قطعه‌ادبی وتاریخی مترجم مدنی‌را که‌بمناسبت ورود موکب همایون‌شاهنشاهی ازکشور هاشمی اردن چون‌بدون ماده تاریخ درج شده‌بترتیب زیراصلاح فرمایند .

ای شاه جوانبخت (۱۳۷۹)

دادار بود یارتوای شاه جوانبخت — اسلام نگهدارتوای شاه جوانبخت
دروحدت‌وصلح وسلم‌ودانش‌وفرهنگ — گیتی‌شده‌همکارتو ای‌شاه‌جوانبخت
حفظ بینن ملی و نشر مدنیت — باشند زآثارتو ای‌شاه جوانبخت

اُکتو برازندهٔ رجال

۶۰ سنگ ـ طلا ـ زنانه ومردانه

برندهٔ جایزهٔ طلا از دولت سویس

نمایندهٔ انحصاری در ایران : شرکت لوان تور

در شهرستانها نماینده میپذیریم

فروشگاه لوان تور میدان فردوسی

تلفن ۴۹۵۵۵

پس از تماشای نمایشگاه علم صنعت فرانسه در امیر آباد

لازم است از موتورهای موبی اسکوتر ـ موبی‌ماتیك وموبیلت که از محصولات کارخانه موتوبکن فرانسه واز لحاظ قدرت‌واستحکام بی‌رقیب میباشد دیدن نمائید

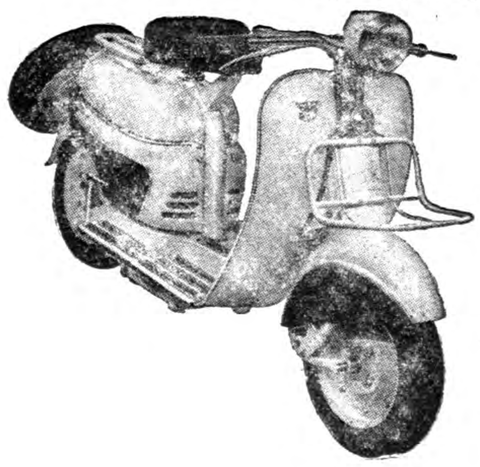

موبی اسکوتر

موبی ماتیك

خیابان‌سعدی تجارتخانه اسمعیل داداش‌زاده تلفن ۳۲۵۹۶

۲ـ۳ آ ـ ۲۸۳۲۰ (کانون آگهی غرب)

آگهی مناقصه خرید نمك

شرکت سهامی موادغذائی وشیمیائی ایران مقدار ۲۴۰تن نمك طعام مورد نیازخودرا ازطریق مناقصه خریداری مینماید. داوطلبان شرکت درمناقصه میتوانند همه‌روزه باستثنای ایام تعطیل در ساعات اداری برای دریافت برك‌شرایط ومشخصات مناقصه بدفترشرکت‌واقع درخیابان آمل‌ـ کوچه دقت مراجعه نمایند.

پیشنهادات تاآخر وقت اداری روز اول آذرماه ۳۸پذیرفته‌ودرساعت ۱۰صبح‌روز بعد بازوخوانده خواهدشد.

مدیر عامل شرکت‌سهامی موادغذائی وشیمیائی‌ایران

۱ـ ۳ آ ـ ۲۷۸۳۰ مهندس اسمعیل سمیعی

اعلان مزایده فروش کارخانه گلیسیرین وصابون

وزارت صنایع و معادن کارخانه گلیسرین و صابون واقع در جنوب تهران کنار جاده تهران . ری را با کلیه اراضی متصرفی طبق سند مالکیت موجود با ماشین آلات . ساختمانها . ابزار . یدکیها .تجهیزات و وسائل و لوازم اداری طبق‌صورت اموال و دفاتر کارخانه (باستثنای وجوه‌نقد .موجودی . مواد اولیه محصول ساخته شده و درجریان ساخت) با کلیه حقوق قانونی آن از طریق مزایده با شرائط زیر بفروش میرساند .

۱ـ مزایده مربوط به تمام کارخانه و مجموع قسمتهای فوق‌الذکر بوده و برنده مزایده کسی است که‌بالاترین قیمتها را پیشنهاد نماید.

۲ـ حداقل شرائط فروش بصورت ۲۰ در صد نقد و بقیه باقساط مساوی ششماهه در ده سال خواهد بود .

۳ـ پیشنهاد دهندگان باید مبلغ یك میلیون ریال (۱٫۰۰۰٫۰۰۰) سپرده بحساب شماره ۱۵۴۴ بانك‌ملی ایران بنام وجوه حاصله ازفروش کارخانجات تودیع و رسید آنرا ضمیمه پیشنهاد لاك و مهر شده‌نموده با ذکر عبارت (مربوط بمزایده کارخانه گلیسرین و صابون) روی پاکت تاآخر وقت اداری هیجدهم آذر ۱۳۳۸ بوزارت صنایع و معادن خیابان ارك تسلیم نمایند .بهرگونه پیشنهادنامه تلگراف که بعد از ساعت فوق برسدترتیب‌اثرداده نخواهد شد .

۴ـپیشنهادات درساعت ۱۱صبح روز بیستم آذر ۱۳۳۸در تهران وزارت صنایع ومعادن باز وقرائت خواهدشد حضور پیشنهاددهندگان درجلسه مزایده آزاداست .

۵ـپیشنهاددهنده باید نام ونشانی صحیح خود ومبلغ پیشنهادی‌را مجزا درپیشنهاد ارسالی قید وتصریح نماید به‌پیشنهادات فاقد سپرده ویاپیشنهاداتیکه چك ضمیمه داشته باشد وهمچنین پیشنهادات‌مشروط وغیر صریح یاخلاف شرائط این اعلان ترتیب‌اثرداده نخواهدشد .

۶ـکلیه هزینه‌های مربوطه از قبیل مخارج دفترخانه ومالیات‌معامله و عوارض و غیره بعهده خریداراست .

۷ـهرگاه برنده مزایده از تاریخ‌ابلاغ‌وزارت صنایع ومعادن بمدت یکماه ازانجام معامله و پرداخت پیش قسط خودداری نماید سپرده او بنفع وزارت صنایع ومعادن ضبط خواهدشد .

۸ـکارخانه تااتمام پرداخت کلیه اقساط موضوع‌ماده ۲دروثیقه وزارت صنایع ومعادن خواهدبود .

۹ـموجودی مواد اولیه و محصول تمام شده ومحصول درجریان ساخت که طبق این اعلان از فروش مستثنی شده‌است درموقع تحویل کارخانه بقیمت روز بازار ارزیابی شده و بهای آن باتوافق طرفین ازخریدار کارخانه دریافت خواهد شد .

۱۰ـعلاقمندان میتوانند همه‌روزه درساعات اداری عین دارائیهای کارخانه رادرمحل ملاحظه نمایند واسناد مزایده رااز‌دبیرخانه وزارت صنایع ومعادن دریافت دارند.

۱۱ـشرکت درمزایده بمنزله قبول شرائط و طرح قرارداد معامله که جزواسناد مزایده‌است می‌باشد و بنابراین پیشنهاددهنده بایداسناد مزایده‌را ضمن تسلیم‌پیشنهاد امضاء وبه‌وزارت صنایع‌ومعادن تسلیم کند.

۱۲ـوزارت صنایع ومعادن دررد یاقبول هریك یاکلیه پیشنهادات مختاراست .

وزارت‌صنایع‌ومعادن

۱ـ۴ آ ـ ۲۸۴۸۶

آگهی مزایده حمل زباله

شهرداری تهران حمل زباله و لجن حوزه شهر را در قبال عوایدی که‌از طریق فروش زباله عاید میشود برای مدت ۶ سال با رعایت شرایطزیر بمزایده می‌گذارد .

۱ـبرنده مزایده مکلف است زباله شهر را در محدوده ای کـه شهرداری مامور ومداخله خواهدداشت تاساعت دوبعداز ظهرهرروز حمل و به نفع خود فروخته و لجن آنها وپلها و مجاری را از نصف‌شب تاساعت شش‌صبح طبق‌برنامه تنظیمی اداره‌کل امورشهر خارج شهر حمل نماید حائز حداکثر مطلقا حق تخلیه زباله و تمرکز آنرا در شهر ندارد .

۲ـداوطلبین مزایده بایستی اقلا بیست وپنج دستگاه کامیون کمپرسی قابل استفاده مجهز برای حمل زباله شهر که اقلا هیجده دستگاه آن مسقف و پوشیده باشد در اختیار داشته و وسائط مزبور باید همیشه آماده کار باشد .

۳ـ جمع‌آوری زباله از خانه ها و تمرکز آن در مراکز زباله و همچنین بیرون ریختن لجن از مجاری و پلها بعهده شهرداری است ولی‌بارگیری کامیون بطورکلی‌با پیمانکار است .

۴ـداوطلبین معامله باید مبلغ دویست هزار ریال (چك تضمین‌شده یا وجه نقد) بعنوان سپرده به صندوق‌شهرداری پرداخت و قبض‌رسید آنرا همراه پیشنهاد کتبی خود کرده و با معادل مبلغ سپرده ضمانتنامه بانکی ضمیمه پیشنهاد خود نماید .

۵ـحائز حداکثر بایستی دویست هزار ریال سپرده بالارا درموقع تنظیم قرار داد تا مبلغ پانصد هزار ریال به عنوان سپرده ثابت ووثیقه حسن‌انجام کارتکمیل نماید تااگر طبق‌برنامه حمل روزانه اقدام به بردن زباله و لجن ننماید شهرداری زباله و لجن موجود را حمل و بنفع خود بفروش رسانیدمو کرایه هر دستگاه کامیون دویست وپنجاه ریال از سپرده ثابت پیمانکار برداشت و بحساب او منظور نماید .

۶ـچنانچه ظرف یکماه یاکمتر تا بیست وپنج درصد سپرده‌ثابت پیمانکار طبق بند ۵ بابت کرایه حمل از طر ف‌شهرداری برداشت شود شهرداری میتواند قرار داد را فسخ وباقیمانده سپرده را بنفع خود بلاعوض‌ضبط نمایدو همچنین درهر موقع که‌تانصف سپرده ثـابت کرایه حمل از طرف شهرداری برداشت گردد پیمانکار مکلف است ظرف پنجروز از ابلاغ اداری شهرداری سپرده خودرا تا ماخذ پانصد هزار ریال مقرر تکمیل نماید در غیر اینصورت شهرداری حق دارد قرار داد را فسخ وبقیه سپرده را ضبط نماید .

۷ـ حائز حداکثر بایستی پس‌از اخطار کتبی منتهی ظرف یکهفته نسبت به پرداخت سپرده ثابت و عقد قرارداد اقدام نماید در صورت امتناع یکصدهزار ریال سپرده مزایده‌به نفع‌شهرداری ضبط‌خواهدشد

۸ـبین پیشنهادات رسیده پیشنهاد دهنده‌ای که علاوه بر قبول شریط قبول‌پرداخت مبلغ بیشتری را بشهرداری پیشنهـاد کند حق تقدم خواهد داشت .

۹ـ داوطلبان مزایده بایستی پیشنهاد لاك ومهر شده خودرا که همراه باقبض‌سپرده ویا ضمانت نامه‌بانکی مندرج درمـاده ۳ آگهی باشد منتها تا ساعت ده صبح روز شنبه ۳۸٫۹٫۶ بصندوق مزایده و مناقصه موجود دراداره کل‌بازرسی شهرداری (اطاق‌شماره ۴)بیندازند.

۱۰ـهزینه آگهی و تنظیم قرار داد با حائز حد اکثر مزایده‌است

۱۱ـ پیشنهادات رسیده در ساعت ۱۱ همانروز باز وخوانده میشود حضور شرکت کنندگان در جلسه قرائت پیشنهادات آزاد و شهرداری در رد و یا قبول یك یا کلیه پیشنهادات مختار است .

آ ـ ۲۸۶۸۰ **شهردار تهران**

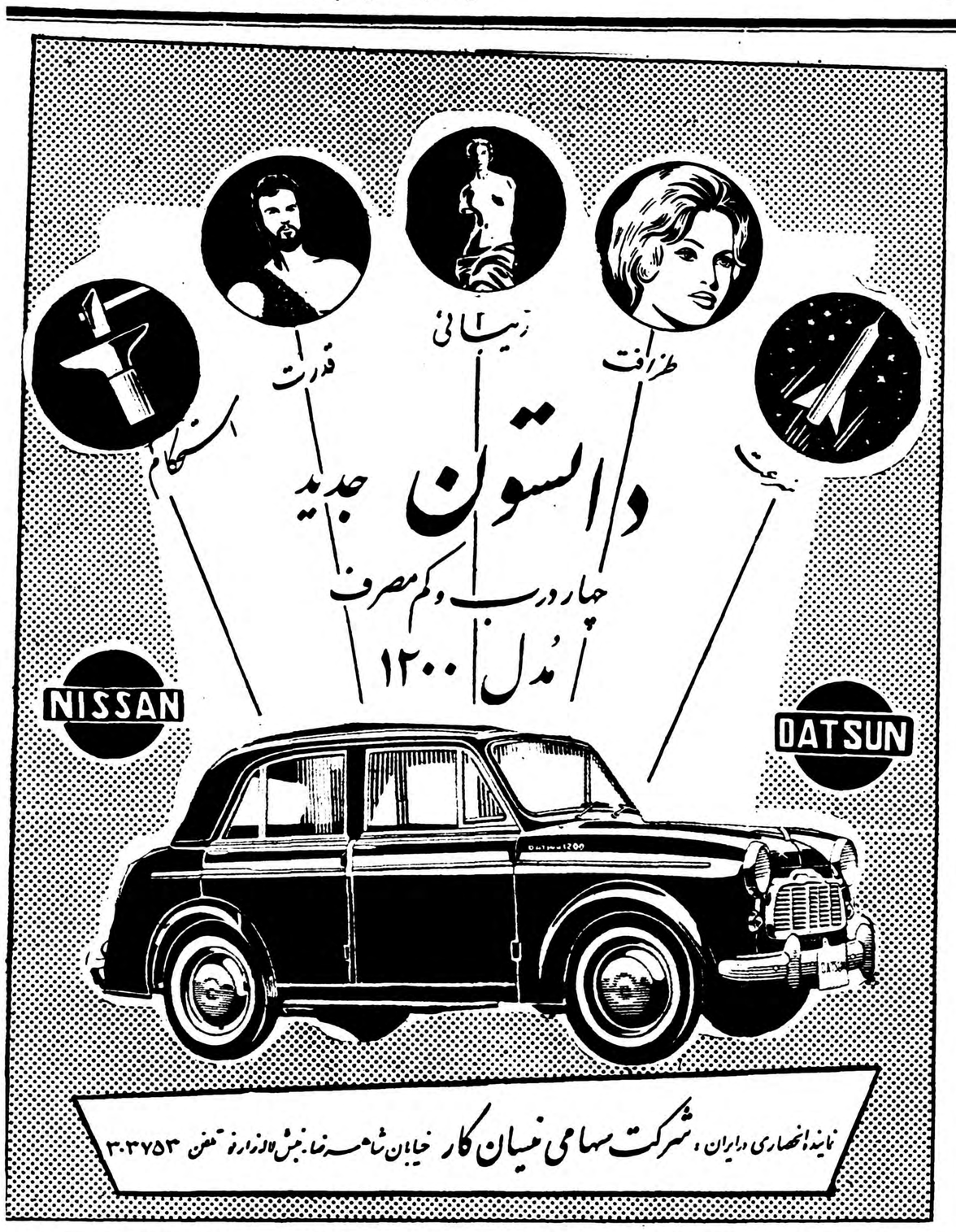

نمایندهٔ انحصاری : شرکت سهامی پخش لینولئوم ایران چهارراه کالج جنب پمپ بنزین تلفن ۴۱۰۴۰

بمناسبت ورود گروه بالت نیویورک

باسر گذشت «بالت» رقص بین المللی آشنا شوید

بالت رقص ایرانیان بوده و توسط یونانیها باروپا برده شد

چگونه زنان «سلطان» بی‌رقیب دنیای بالت شدند ؟

بالت رقص دربار ایرانیان

بالت یکی از رشته های هنر است که هنوز در ایران آنطور که‌شایسته است معرفی نشده از دو هزار سال پیش نظیر این رقص با شکل‌صحیح خود در دربار شاهان هخامنشی توسط رقاصان ماهر اجرا میشد . هر زمان که فتح و پیروزی نصیب ایرانیان میگردید ، مجالس‌شادی وطرب در دربار شاهی بر پا میشدو در همین مجالس جشن وسرور بود که رقاصان ایرانی همراه‌باموزیك حرکات دلپذیری انجام میدادندکه در ضمن آن‌داستانها و مفاهیم‌ملی خود را آنطور که همه‌بفهمند‌منعکس میکردند .

این رقص در زمانی که اسکندر بایران تاخت باوج ترقی و تکامل خود رسیده بود تا جائیکه اسکندر مقدونی در مجلسی که برای‌پیروزی خود ترتیب داد از تماشای رقص مخصوص ایرانیان بطوری مبهوت شد که تحت تاثیر آن گوش‌بفرمان زنی داد و کاخ امپراطوری را به آتش کشید اطرافیان اسکندر که مهارت و دقت رقاصان ایرانی و ظرافت و زیبائی رقص آنانرا بخوبی درك کرده بودند آنرا برای هم - میهنان خود بارمغان بردند و ازهمین زمان این رقص گویا وشیرین در شهر های یونان ، مانند آتن و اسپارت معمول گردید و طی چند صد سال که در خلال آن رومیان اقتدار و تسلط یافتند ، این رقص در رم متداول گردید و مردم هنر دوست و خوش قریحه آنجا آنرا بارنك آمیزی ملی‌بصورت‌محبوبترین رقص ایتالیا درآوردند .

تاریخچه ای از بالت

کلمه «بالت» بمعنی رقص از لغات لاتین است این رقص از لحاظ شکل و فرم مانند سایر رقصهانیست بلکه دارای تکنیك وشکل‌مخصوص بخود است و بطور کلی‌یك هنر ترکیبی است و از ترکیب سه عامل موزیك ـ رقص و نقاشی بوجودمی‌آید .

وقتی بالت در ایتالیا رواج کامل پیدا کرد بزودی از مرزهای‌آنکشور خارج شد و قبل از همه بسر زمین فرانسه راه یافت .

این رقص در فرانسه باوج‌قدرت و تکامل خود رسید .

دربار فرانسه بهترین تکیه گاه این هنر اصیل مشرق زمین بود«لوئی چهاردهم» امپراطور فرانسه که خود از رقاصان ماهر بود به‌پشتیبانی این رقص برخاست و «مازارین» صدر-اعظم فرانسه آنرا بصورت یك رقص کاملا درباری در آورد .

از این پس بالت که طی قرون متمادی فراز ونشیب های فراوان بخود دیده بود ، در راه واقعی گام برمیداشت اما هنوز یك موضوع حل نشده بود و آن اینکه بر طبق رسوم و عقاید کهن ، زنان‌ازشرکت در این رقص نمایشی محروم بودند و مردان با آرایش زنانه بجای‌آنها هنگام نمایش ظاهر میشدند ولی‌بافت که یك رقص ظریف و احساساتی بود نمیتوانست تابع نظرات و عقاید مردم عامی باشد روی این اصل‌بود که سر انجام زنان نیز بنا باحتیاج شدید این هنر وارد صحنه شدند .

خودنمائی زنان

بدون شك سلطان دنیای بالت‌زنان هستند .زیرا زنان نقشهائی را که از طرف کارگردانان بالت به آنها رجوع میشد بهتر از مردان انجام میدادند و همین امر با توجهی که تماشا گران نسبت به نرمش‌وزیبائی حرکت زنان هنگام رقص داشتند باعث شد که بتدریج زنان جای مردان را در صحنه های بالت‌بگیرند ولی زنان باین امر اکتفا نکردند وبزودی علاوه بر نقشهای عمده ای که بعهده میگرفتند خود بجای مردان نیز بازی میکردند .

توسعه روزافزون بالت

وقتی بالت درفرانسه محبوبیت یافت خیلی زودتر ازآنچه تصور شود بخارج از آنکشورراه یافت‌ودرسراسر اروپا بین مردم محبوبیت فراوانی بدست آورد .

موسیقید انان بزرك به تصنیف آهنگهای جالب برای بالت پرداختند وزان باپتیست لولی ولوئی پکور اولین آهنگسازان بالت بودندوداستان نویسانی چون مولیر وفیلیپ‌کینونیز داستان های جالبی برای این رقص نوشتند .

بالت درسالهای ۱۶۶۹ یعنی‌هنگامی که اپرا گشایش یافت توسط‌لولی که خود ازکوردئوگرافهای (کارگردان بالت) هنرمندبود دراپرا بروی‌صحنه آمد .

استقبال بی‌نظیر مردم اروپاازبالت راه رابرای توسعه وپیشرفت آن کاملا باز کرد هنرستانها، مدارس وآموزشگاههای بیشماری برای پرورش بالرین هاتاسیس گردید و همانطورکه گفته شد موسیقیدانان باتصنیف آهنگهای مخصوص باین پیشرفت کمك شایان نمودند اما هنوز بالت باوج تکامل هنری خود نرسیده بود زیرااز‌این عامل بیشتر برای وقت‌گذرانی هادردربارامپراطوران فرانسه وسایر کشور های اروپا استفاده میشد، درحالیکه این عامل جدید هنری میتوانست ایده های اجتماعی وتربیتی رابرای مردم‌بازگو نماید .

بالت امروزی

ریشه بالت امروزی که می‌توان آنرا ازمهمترین عوامل تربیتی و نمایشی دانست ازروسیه سرچشمه میگیرد .

درسال ۱۷۳۵ «تزارینا‌آنا» امپراطریس روسیه یکی ازاستادان بالت فرانسه رادعوت نمود تا مدرسه ای برای‌تعلیم بالت درروسیه تاسیس نماید این مدرسه بعد هابصورت آکادمی بالت کلاسیك، بنام آکادمی سلطنتی‌رقص مشهور گردید ودرآن بالت کلاسیك فرانسه وایتالیا تدریس میشد.که در میان استادان‌آن «ماریوس پتیپا» با کوشش فراوان خود خدمات شایانی به هنر بالت نمود، اوباخلق ۵۰بالت که بعضی ازآنها مانند بالت زیبای خفته وبالت «دریاچه قو»که موزیك آن توسط «چایکوفسکی» ساخته‌شده نقش برجسته ای درتکامل بالت کلاسیك ایفا نمود .

آمریکا سرزمین بالت نو

آمریکا سرزمین افکار واندیشه‌های نواست .

این اندیشه ها نمیتوانست در مهمترین عامل هنری زمان یعنی بالت بی‌تاثیر بماند واندیشه بوجودآوردن بالت نو توسط هنرمندان این سرزمین بوجود آمد.

«ایزادورادنکان» ومیشل فوکین‌این اندیشه های نوراجامه عمل‌پوشانیدند وبالت سبك جدیدرا که به اصول بالت کلاسیك متکی بودبوجودآوردند ودرروسیه ازآن تبعیت نمودند .

وگروههای زیادی برای‌نمایش‌بالت جوان روس برهبری هنرمندانی مانند «سرگی‌دیاگیلف»و «اسلاوینچینسکی» درسالهای ۱۹۰۹تا ۱۹۱۶ به خارج ازآن کشور مسافرت نمودند وبالت هائی مانند «پرنده آتشین» «شهرزاد» «ریش‌آبی» رادر فرانسه‌که نهضت جدیدی درموسیقی ونقاشی بوجود آورده بود اجرا نمودند .

بالت درجهان امروز

هربالت درزمان حاضر هواداران زیادی درسراسر جهان دارد.

وهمین هواخواهان بالت هستندکه‌در هرکشوری سعی میکنند تاداستان های ملی وحماسه ای خودرا بوسیله این «زبان بین المللی»بروی‌صحنه بیاورند .

بالت آمریکا باحالت مخصوص وفرم جالب خود سعی مینماید تانمایشگر خصوصیات بومی وملی‌آن سرزمین باشد بالت هائی مانند «بیلی‌وکید»و «بهارآبالدشی »نمونه‌ای از این‌بالت‌ها هستند .

امروز بزرگترین بالت جهان را روسها تهیه کرده‌اندکه بنام بالت «بالشوی تاترمسکو» معروفیت جهانی دارد .

بطورکلی درزمان حاضر گروههای بیشمار بالت دراکثر کشورهای جهان وبخصوص چهارکشور آمریکا-روسیه- فرانسه- وانگلیس وجود دارند و یکی ازاین گروهها گروه بالت‌دوپاری نیویورك است .

بالتی که بتهران آمده

باله «دوپاری نیویورك» ازدوگروه فرانسوی وآمریکائی تشکیل شده رهبر این‌گروه خانم «اولین کورنانه» آمریکائی است‌که از پدر و مادر مجارستانی بدنیا آمده امروز ازستاره های درخشان بالت دنیاست این هنرمند برجسته آمریکائی درمدرسه «فوکین‌باله» تحصیل کرده و مدتها بابالرین مشهور «تاتیناپنیانکوا » همکاری داشته .

بالت «دوپاری نیویورك» از۳۰جوان زیباکه هریك مهارت فوق العاده ای دراجرای بالت های کلاسیك‌ورومانتیك دارند تشکیل شده

چندی پیش یك سفر دوردنیاتوسط این گروه آغاز شد ودرهر کشور نمایشات آنها بااستقبال عمومی‌مردم روبرو میشد وروزنامه های مهم و پرتیراژ لندن، پاریس، رم و توکیو درصفحات اول خود ازهنر این گروه تمجید فراوان نمودند. تنها درتوکیو بیش از ۶۰ هزار تماشاچی بدیدن نمایشات این گروه رفتند .

باآمدن گروه باله دوپاری‌نیویورك این سومین گروه بالت معروف‌جهان است‌که بدعوت انجمن فیلارمونیك تهران بایران آمده است .

پرداخت مالیات بوسیله چك

وزیر دارائی طی بخشنامه ای به کلیه پیشکاری ها وادارات دارائی دستور داد چنانچه پرداخت مالیات به وسیله چك بانك انجام گیرد بایستی چك در آخر وقت هر روز قبل از تعطیل بانك به بانك ارسال شود مطابق این دستور ادارات دارائی موظفند حساب وصولی هرروز را نسبت بدریافت های نقدی در آخر همان روز به بندند و نباید وصولی یکروز را برای جبران کاهش احتمالی به حساب روز بعد بگذارند .

از چهار گوشه جهان

خانه خودرا دراختیار فرهنك گذاشت

جلسه رسمی شورای کوی وحیدیه در منزل آقای هدایتی باشرکت آقایان لطیفی ـ مهندس هدایتی ـ فرجی ـ کلانتری ـ امیر حسینی ـ اربابی ـ رضا هدایتی ـ واقناك ـ بهرامی ـ وارطانیان ـ رسولی ـ امین ـ فدائی ـ وعده‌ای از ساکنین محل تشکیل شد ابتدا صورت جلسه قبل قرائت ومورد تصویب واقع گردید سپس آقای هدایتی دبیر شورا نتیجه اقدامات هفته قبل شورا را به اطلاع اعضاء رسانیده گفت تعداد روز افزون دانش‌آموزان کوی وحیدیه وعدم محل مناسب برای دبستان ، شورا را ناچار کرد تا بایکی از مالکین وارد مذاکره شود شورا ازاین شخص درخواست کرد تا منزل مسکونی خودرا تخلیه ودر اختیار فرهنك بگذارد دبیر شورا اعلام کرد که تقاضای شورا از طرف آقای صفائی پذیرفته شده واظهار داشت که تابیستم آبان دبستان افتتاح خواهد شد . آقای هدایتی همچنین افزود که اگر افراد دیگری نیز آماده باشند فرهنك منازل آنان را اجاره خواهد کرد .

پیانیست مشهور امریکائی درتهران

شب گذشته خانم «جون هولی» پیانیست مشهور امریکائی‌که هفته گذشته بدعوت انجمن فیلارمونیك وارد تهران شد رسیتال پیانوئی‌در تالار فرهنك اجراکرد.

برای شرکت دراین برنامه که منحصرا از آثار «لیست» بود جمع کثیری از خارجیان و هنر دوستان در تالار فرهنك گردآمده بودند.

درمانگاه مجانی بیمارستان لولاگر

از بیمارستان لولاگر اطلاع می رسد که طبق تصمیم هیئت مدیره این بیمارستان علاوه بر بستری شدن بیماران بی بضاعت از امروز یك درمانگاه نیز برای درمان بیماران شروع بکار کرد .

درمانگاه مزبور بیماران را مجانی معاینه کرده وداروی لازم را بطور رایگان دراختیار آنها می گذارد .

وصول مالیات مقاطعه‌کاران

امروز از طرف وزارت دارائی بکلیه پیشکاریها ابلاغ شد که در مورد وصول مالیات از پیمانکاران از قرار دادهائیکه مبلغ کل مقاطعه کاران قید نشده ولی انجام کاری‌در قبال مزد معین تعهد گردیده وقرار داد چندین سال بقوت خودباقی است بایستی مالیات مزبور بر اساس کل قرار دادو بدون رعایت سال مالیاتی وصول شود مثلا چنانچه در سال ۳۷ مبلغ دو میلیون وپانصد هزارریال بابت قراردادو بابت همان پیمان مبلغ دو میلیون و پانصد هزار ریال دیگر دریافت نمود بمحض اینکه جمع کل پیمان‌در سال به پنج میلیون ریال رسید در اینصورت مشمول صدی سه مالیات میشود که بایستی از آخرین پرداخت بنرخ مزبور وهمچنین مابه‌التفاوت آن از تاریخ اجرای پیمان محاسبه ودریافت‌شود.

نتیجه آمارگیری حوزه دماوند

نتیجه آمارگیری حوزه سرشماری دماوند دیروز ازطرف اداره‌آمار عمومی انتشار یافت.

بموجب این آمار جمعیت حوزه مذکور پنجاه‌وهشت‌هزارتن وجمعیت نسبی در هر کیلو متر مربع ده نفر است . در شهر دماوندچهار هزاروپانصدو بیست‌وسه‌تن زندگی میکنند.

حوزه سرشماری مذکور دارای یکصدوهشتادوهشت دهکده است که‌هریك کمتراز پنجهزارنفر جمعیت دارد

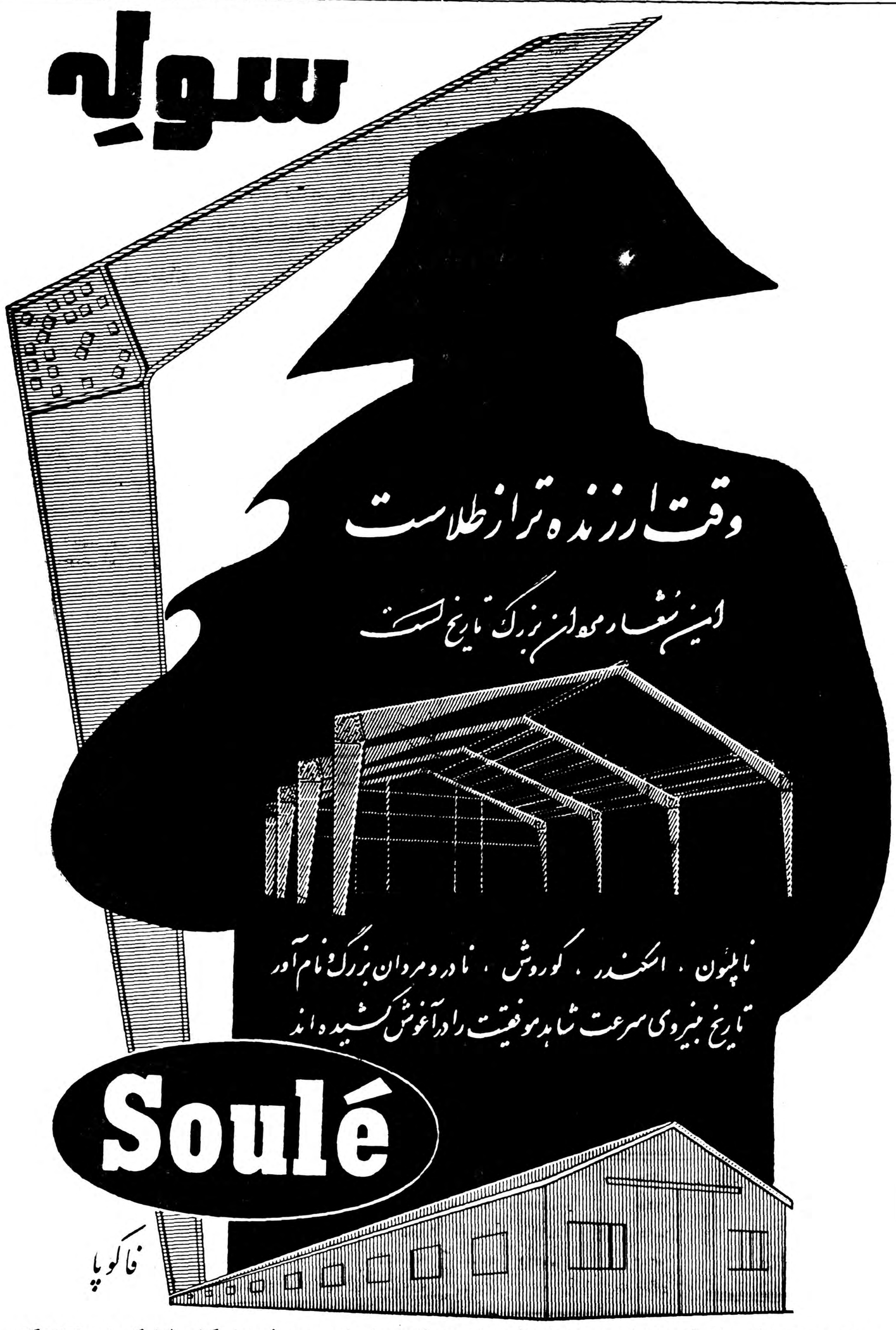

وما درعصری زندگی میکنیم‌که درخشان‌ترین صفحات تاریخ بشریت کشوده شده‌است درسرلوحه این‌کتاب طلائی‌که مشحون ازشگفتیها و اختراعات بزرك است سرعت جلوه‌گرتر از هرچیز دیگر بچشم میخورد.

آنهاکه درکار صنعت وتجارت وفلاحت باجدیدترین وسائل درکوشش وتکاپو هستند نمی‌توانند مانند قرون واعصارگذشته دست روی دست بگذارند تابروش چند هزار سال پیش معمار وبنا خشت روی خشت بگذارند وپس‌از چندماه یاچند سال انبار وبارانداز وکارخانه‌ای رادردسترسشان بگذارند.

سوله ساختمان ایده‌آل قرن ماست

قطعات آماده سوله ظرف چندروز درمحل مورد نظر نصب وبصورت یك ساختمان عظیم فولادی درمی‌آید ودر موارد ضروری قابل انتقال‌وکوچك وبزرك شدن میباشد. سوله برای انبارها- گاراژها- سیلوها- کارخانه‌ها- بارانداز‌ها وسالنهای سرپوشیده

سوله درمدتی کوتاه چندین هزارمترزمین را زیربنا میگیرد

نماینده انحصاری: شرکت سهامی بازرگانی آرین تهران خیابان بوذر جمهری سرای حافظ تلفن ۵۰۰۹۱ تا ۵۰۰۹۴ آ-۲۸۶۸۲

آگهی شرکت سهامی ساختمانی شهر آرا

درتعقیب اعلامیه مورخه۲۷ر۷ر۳۸ این شرکت مبنی‌برمطالعه نظریات‌عده ازسهامداران محترم باطلاع‌میرساند :

پس‌از مطالعه پیشنهادات واصله وامعان نظر ودقت کافی درهریك‌از پیشنهادات واصله و باتوجه به‌مقدورات وامکانات مالی شرکت و در نظر گرفتن جهات قانونی و رعایت صرفه و صلاح کلیه سهامداران‌وعنایت به‌برنامه‌های آتی شرکت هیئت‌مدیره شرایط جدید واگذاری خانه‌ها را باستحضار عامه میرساند .ضمنا توجه کلیه سهامداران‌ارجمندرا بهاین نکات معطوف‌میدارد که‌اولا اقساط ماهیانه خانه طوری درنظر گرفته شده‌است که حتی از اجاره بهای عادلانه خانه های مشابه آن‌نیز کمتر میباشد ومسلما صاحبان محترم سهام هم انتظار ندارند که باشرایط‌مناسب‌تر حتی از کرایه نشینی بشود صاحب خانه‌شخصی‌شد. و ثانیا قیمت هریك ازخانه‌ها بامقایسه باخانه‌های مشابه دربازار آزاد لااقل‌سی‌درصد ارزانتراست .

اینك شرایط

۱ـمدت اقساط برای آپارتمانهای دواطاقی از ۷سال به۹سال ودرآپارتمانهای سه‌اطاقی از ٦سال به۸سال ودرخانه‌های‌چهاراطاقی‌مستقل از پنجسال بهشش‌سال افزایش یافته‌است .

۲ـ پیش‌قسط درموردخانه‌های مستقل چهاراطاقی که طبق‌شرایط‌قبلی حداقل‌آن ۲۰٪بود به۱۰٪تقلیل یافته‌است .

۳ـبیست‌درصد سهام صدی هفتاد وپنج‌پرداخت متقاضیان خانه که‌قرعه بنام ایشان اصابت نماید بابت بقیه قیمت‌خانه قبول ومحسوب‌خواهد شد. (توضیح‌آنکه کسانیکه مایل بهواگذاری سهام خود از بابت‌قیمت‌خانه نباشند باید معادل قیمت پرداخت شده سهام مزبور وجه نقد علاوه‌بر پیش قسط بهشرکت بپردازند)

٤ـ متقاضیان خانه‌های چهاراطاقی مستقل وآپارتمان‌های دووسه اطاقی بادردست‌داشتن اوراق سهام خود بماخذ(۲۰٪ قیمت خانه مورد تقاضا. ازسهام ۷۵٪ پرداخت شده) ازتاریخ دوشنبه دهم آبانماه لغایت‌آخرآبان‌ماه جاری هممروزه از ساعت ۵ر۸ صبح‌الی ۱۲بدفتر مرکزی شرکت واقع‌درخیابان پاستور کوچه بیهقی مراجعه واوراق مربوطه راتکمیل وتسلیم نمایند.

پس‌از خاتمه مدت مقرر هیچگونه تقاضائی پذیرفته نخواهد شد و تاریخ‌قرعه‌کشی پس‌از انقضاء مدت بالا ورسیدگی به‌تقاضاهای رسیده باطلاع خواهد رسید. ضمنا باستحضار عامه میرساند که‌پس‌از تکمیل‌وتسلیم تعهدنامه تاموقع قرعه‌کشی تقاضاکنندگان حق واگذاری‌وفروش سهام خودرا که‌به‌شرکت‌ارائه نموده‌اندنخواهند داشت وعین‌سهام‌مزبور که‌علامت خاص مشخص خواهد شدباید درموقع قرعه‌کشی مجدداارائه شود والانام آنها ازقرعه حذف خواهد شد.

۵ـسهامدارانی که‌پس‌از انتشار آگهی اولیه به‌شرکت مراجعه‌وتعهدنامه خودرا براساس اولیه تکمیل کرده‌اند میتوانند در روزهای تعیین‌شده بشرکت مراجعه وطبق شرایط جدید تعهدنامه خودرا اصلاح‌نمایند.

٦ـصاحبان سهامیکه باداشتن یك‌یادوسهم قبلا پرسشنامه برای تقاضای خانه ده‌هزارتومانی تکمیل وبه‌شرکت تسلیم داشته‌اند در صورتیکه قدرت مالی آنها اجازه شرکت درسری اول خانه‌های‌شرکت‌راندهدوضمنا نمیتوانند منتظر خانه‌های ارزان‌تربعدی بشوند میتوانند پس‌ازخاتمه واگذاری‌خانه‌های ساخته شده فعلی بهای سهام خودرا با سود درمقابل واگذاری آنها دریافت دارند.

۷ـاز خریداران خانه اعم از نقد و اقساط هزینه آب و برق بمیزانی که برای شرکت تمام شده در موقع تنظیم سند نقدا دریافت‌خواهدشد.

درخاتمه امیدوار است که‌شرایط جدید واگذاری سری اول‌خانه‌هاکه‌باکمال حسن‌نیت ورعایت حال سهامداران ومقدورات وامکانات شرکت بشرح‌بالا اعلام گردید وبهیچوجه من‌الوجوه تغییر دیگری درآن بهیچ‌عنوان امکان پذیر نیست موجبات رضایت خاطر آن‌عده از سهامدارانی راکه به‌شرایط قبلی معترض بودند فراهم آورد.

شرایط واگذاری خانه ۵ـ٦وهفت اطاقی پس‌از خاتمه قرعه‌کشی‌خانه وآپارتمان‌های بالا اعلام خواهدشد.

جدول قیمت ـ پیش قسط و اقساط آپارتمان های دو اطاقی

ردیف	مشخصات خانه	قیمت نقدی	نسبت پیش بهاء	مبلغ پیش‌بهاء	بهاء ٤سهم۷۵٪ پرداخت شده	مدت‌اقساط‌برای بقیه بهاءخانه بمدت ۹ سال	اقساط ماهیانه د	اقساط ماهیانه ریال
۱	دو اطاقی در آپارتمان با سرویس	۲۰۰۰۰۰	٪۱۰	۲۰۰۰۰	۳۰۰۰۰	۱۰۸ ماه		۲۱٤۰
۲	دو اطاقی در آپارتمان با سرویس	۲۰۰۰۰۰	٪۲۰	٤۰۰۰۰	۳۰۰۰۰	۱۰۸ ماه		۱۸۵۳
۳	دو اطاقی در آپارتمان با سرویس	۲۰۰۰۰۰	٪۳۰	٦۰۰۰۰	۳۰۰۰۰	۱۰۸ ماه		۱۵٦۹
٤	دو اطاقی‌در آپارتمان با سرویس	۲۰۰۰۰۰	٪٤۰	۸۰۰۰۰	۳۰۰۰۰	۱۰۸ ماه		۱۲۸۳
۵	دو اطاقی در آپارتمان با سرویس	۲۰۰۰۰۰	٪۵۰	۱۰۰۰۰۰	۳۰۰۰۰	۱۰۸ ماه		۹۹۸

جدول قیمت ـ پیش قسط واقساط آپارتمانهای سه اطاقی

ردیف	مشخصات خانه	قیمت نقدی	نسبت پیش بهاء	مبلغ پیش بهاء	بهاء ٦سهم۷۵٪ پرداخت شده	مدت‌اقساط‌برای بقیه بهاءخانه بمدت ۸ سال	اقساط ماهیانه د	اقساط ماهیانه ریال
۱	سه‌اطاقی آپارتمان باسرویس	۳۰۰۰۰۰	٪۱۰	۳۰۰۰۰	٤۵۰۰۰	۹٦ ماه		۳٤۷۰
۲	سه‌اطاقی اپارتمان باسرویس	۳۰۰۰۰۰	٪۲۰	٦۰۰۰۰	٤۵۰۰۰	۹٦ ماه		۳۰۰۷
۳	سه‌اطاقی آپارتمان باسرویس	۳۰۰۰۰۰	٪۳۰	۹۰۰۰۰	:۵۰۰۰	۹٦ ماه		۲۵٤٤
٤	سه‌اطاقی آپارتمان باسرویس	۳۰۰۰۰۰	٪٤۰	۱۲۰۰۰۰	٤۵۰۰۰	۹٦ ماه		۲۰۸۲
۵	سه‌اطاقی آپارتمان باسرویس	۳۰۰۰۰۰	٪۵۰	۱۵۰۰۰۰	٤۵۰۰۰	۹٦ ماه		۱٦۲۰

جدول قیمت ـ پیش قسط واقساط خانه های چهار اطاقی یکطبقه. درب ورودی از شمال

ردیف	مشخصات خانه	قیمت نقدی	نسبت پیش بهاء	مبلغ پیش بهاء	بهاء ۱۱ سهم ۷۵٪ پرداخت شده	مدت‌اقساط‌برای بقیه‌بهاءخانه بمدت ٦ سال	اقساط ماهیانه د	اقساط ماهیانه ریال
۱	٤اطاقی مستقل یکطبقه	۵۵۰۰۰۰	٪۱۰	۵۵۰۰۰	۸۲۵۰۰	۷۲ ماه		۷۷۹۰
۲	٤ اطاقی مستقل یکطبقه	۵۵۰۰۰۰	٪۲۰	۱۱۰۰۰۰	۸۲۵۰۰	۷۲ ماه		٦۷۵۳
۳	٤اطاقی مستقل یکطبقه	۵۵۰۰۰۰	٪۳۰	۱٦۵۰۰۰	۸۲۵۰۰	۷۲ ماه		۵۷۱٤
٤	٤اطاقی مستقل یکطبقه	۵۵۰۰۰۰	٪٤۰	۲۲۰۰۰۰	۸۲۵۰۰	۷۲ماه		٤٦۷۵
۵	٤اطاقی مستقل یکطبقه	۵۵۰۰۰۰	٪۵۰	۲۷۵۰۰۰	۸۲۵۰۰	۷۲ ماه		۳٦۳٦

جدول قیمت ـ پیش قسط واقساط خانه‌های یکطبقه چهار اطاقی ماشین رو

ردیف	مشخصات خانه	قیمت نقدی	نسبت پیش بهاء	مبلغ پیش‌بهاء	بهاء ۱۲ سهم ۷۵٪ پرداخت شده	مدت‌اقساط‌برای بقیه بهاء خانه بمدت ٦ سال	اقساط ماهیانه د	اقساط ماهیانه ریال
۱	٤اطاقی یکطبقه‌ماشین‌رو	٦۲۵۰۰۰	٪۱۰	٦۲۵۰۰	۹۰۰۰۰	۷۲ماه		۸۹۲۵
۲	٤اطاقی‌یکطبقه‌ماشین‌رو	٦۲۵۰۰۰	٪۲۰	۱۲۵۰۰۰	۹۰۰۰۰	۷۲ماه		۷۷٤۵
۳	٤اطاقی یکطبقه‌ماشین‌رو	٦۲۵۰۰۰	٪۳۰	۱۸۷۵۰۰	۹۰۰۰۰	۷۲ماه		٦۵٦٤
٤	٤اطاقی‌یکطبقه‌ماشین‌رو	٦۲۵۰۰۰	٪٤۰	۲۵۰۰۰۰	۹۰۰۰۰	۷۲ماه		۵۳۸۳
۵	٤اطاقی یکطبقه‌ماشین‌رو	٦۲۵۰۰۰	٪۵۰	۳۱۲۵۰۰	۹۰۰۰۰	۷۲ ماه		٤۲۰۳

جدول قیمت ـپیش‌قسط واقساط خانه‌های چهاراطاقی دوطبقه

ردیف	مشخصات خانه	قیمت نقدی	نسبت پیش‌بهاء	مبلغ پیش‌بهاء	بهاء۱۲سهم ۷۵٪ پرداخت شده	مدت‌اقساط‌برای بقیه‌بهاءخانه بمدت٦سال	اقساط ماهیانه د	اقساط ماهیانه ریال
۱	٤ اطاقی دوطبقه	٦۲۵۰۰۰	٪۱۰	٦۲۵۰۰	۹۰۰۰۰	۷۲ماه		۸۹۲۵
۲	٤اطاقی دوطبقه	٦۲۵۰۰۰	٪۲۰	۱۲۵۰۰۰	۹۰۰۰۰	۷۲ماه		۷۷٤۵
۳	٤اطاقی دوطبقه	٦۲۵۰۰	٪۳۰	۱۸۷۵۰۰	۹۰۰۰۰	۷۲ماه		٦۵٦٤
٤	٤اطاقی دوطبقه	٦۲۵۰۰۰	٪٤۰	۲۵۰۰۰۰	۹۰۰۰۰	۷۲ ماه		۵۳۸۳
۵	٤اطاقی دوطبقه	٦۲۵۰۰۰	٪۵۰	۳۱۲۵۰۰	۹۰۰۰۰	۷۲ماه		٤۲۰۳

SIEMENS

بخاری برقی زیمنس

مورد نیاز

هرخانواده

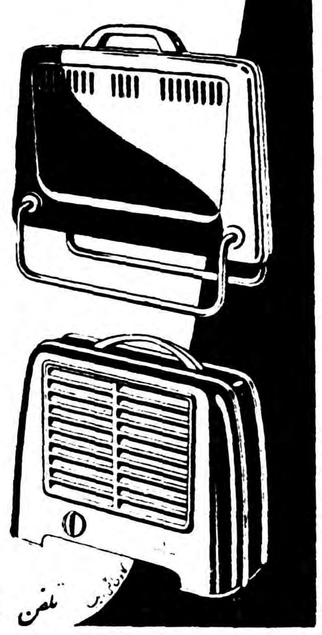

زیمنس ایران :

خیابان سعدی-تهران

تلفن ۳۰۵۱۶۱ الی ٦۸

نمایندگی زیمنس دراصفهان- نورسته (برادران نبوی‌نژاد) چهارباغ اول فتحیه

فروشگاه جام- خیابان شمیران مقابل باغ ملك

آ-۲۸۵۷٤

کارهای دقیق وظریف رافقط درپرتولامپ

مزدا انجام دهید

پرنور - کم مصرف - بادوام

نماینده انحصاری

شرکت سهامی فیروز

خیابان سعدی

BTH

Mazda

مرکز پخش الکتریکی شهریاری پاساژ قنوت پشت‌شهرداری

آ-۲۸۵۷٦

Optalidon

اپطالیدن ساندوز محصول سویس

اپطالیدون ساندوز را فقط در تاعدهای رروزرفی که دارای علامت مخصوص ساندوز است خریداری فرمائید

انالله وانا الیه‌راجعون

جناب آقای دکتر ابراهیم حکیمی ازاین دارفانی رخت بربست وایرانی رااز فقدان‌خود داغدارنمود اگر بگوئیم ایرانی راازفقدان خود داغدارنمود سخنی بگزاف نگفته‌ایم زیرا ،صبر بسیار بباید پدر پیرفلك را ـتادیگر مادر گیتی چوتو فرزند بزاید گرك‌اجل این‌بار مردی راازصفحه سیاست‌ایران‌ربود که‌صفات عالیه ومزایای اخلاقی رابحد اعلا رسانیده بودمرحوم حکیمی‌مردی وظیفه‌شناس بود ، صراحت لهجه داشت ،مهربان وباعطوفت بود در کارهای مملکتی زیربار زور وقلدری نمیرفت حرف ناحساب قبول‌نمیکرد، ازکسی‌توقع نمینمود وتوقعات بیجارا نمیپذیرفت از توصیه وتشبث‌بیزار بود ،مبادی آداب داشت، هموطنان خودرا عزیز وگرامی میداشت منافع ملی رابرهرچیزترجیح میداد هرگز اجازه نمیداد اغراض خصوصی ملاك پیشرفت کارباشد، از تزویر وریاکاری بدش می‌آمد ،دربرابر میهن‌ازخود گذشته وفداکاربود ، آزادی ومشروطیت‌را احترام میگذاشت ،اگر ایستادگی وپافشاری اودر برابر تقاضاهای نامشروع‌ایجاد رنجش میکرد اوهیچ اعتناء نداشت ،حکیمی انجام هرکاری که‌بنفع کشورخود بود ولوبرای حیثیت‌وجان اوخطر داشت میپذیرفت ومسئولیت قبول میکرد ،بی ترس وهراس بمیدان می‌آمد وباسماجت عجیب افکار ونظریات میهن‌پرستانه خودراپیش میبرد ،یك چنین رجل عالیقدر و فرزند وظیفه شناس برای کشور پرارزش وگرانبها است مگر باین‌زودیها میتوان حکیمی دیگری پیدا کرد هرگز .

سالها باید که‌تایك سنك خاکی زآفتاب
لعل گرددربدخشان یاعقیق اندریمن

آری سالها بلکه قرنها وقت لازم است تاکشور حکیمی دیگری‌برای خود پیدا وتربیت نماید .دردوران جوانی بواسطه داشتن روحی آزادمودمکرات ومساوات طلب درصف مقدم مشروطه خواهان قرار گرفت وازمرك و نیستی نمی‌هراسید خانه اومحل تجمع احراروانعقاد جلسات مشروطه طلبان بود، دردوران پیری یعنی درسن نودونود و یك سالگی نیز درهر اجتماع ایکه بمنظور کارخیر تشکیل میشد شرکت مینمود، نه‌فقط درجلسات جمعیت حفظ آثار ملی وشیرخورشیدمرتبا حضور مییافت بلکه هرجای کشور زلزله روی‌میداد ،سیل میامد وبلائی برمردم این مملکت نازل‌میشد حکیم‌الملك بالای‌سرمصیبت دیدگان وآسیبدیدگان بود تاآنجا که‌جان‌خود رابرسراین راه‌نهاد وآخرین مسافرتش جهت بازدید ازتاسیسات شیروخورشید سرخ‌و دستور تهیه مقدمات گشایش آرامگاه نادردچار سرما خوردگی شدوبربستر مرك آرمید ، حکیم‌الملك فرزند مرحوم ابوالحسن حکیم‌باشی درسال ۱۲۸۹ هجری قمری در تبریز متولد وتاسن ۱۷سالگی تحصیلات مقدماتی رادرهمان جاآموخت ودرسال ۱۳۰٦ یعنی ۷۳ سال پیش برای تکمیل تحصیلات بتهران آمد وچهارسال درمدرسه دارالفنون محصل بود در ۱۳۱۰ هجری قمری بکمك عموی خودمیرزامحمودخان حکیم‌الملك‌وزیردربار وقت بفرانسه رفت وبتحصیل علم طب‌پرداخت تادرزمان سلطنت مظفرالدین شاه بامروی بتهران آمد وارد خدمات دولتی گردید ودراین نود ویك‌سال عمرسرتاسر افتخار نیزذره‌ای از جاده حق و حقیقت‌منحرف نشدبهمین لحاظ درسه‌دوره اول قانون گذاری ازتهران و تبریز بنمایندگی مجلس شورای ملی انتخاب شد، مرحوم حکیم‌الملك برای کشور ایران گنجینه هائی بود که‌درمواقع حساس وسخت بدردش میخورد وسبب نجاتش میگشت چنانکه هفت مرتبه وزیرفرهنك وچهار مرتبه وزیردارائی وسه‌مرتبه وزارت عدلیه ومشاور وامور خارجه وسه‌نوبت نخست‌وزیر بود واین‌مشاغل حساس همیشه درمواقعی‌بوی تفویض‌میگردید که‌کار مملکت مختل وحل آن بسیارمشکل بود وباید گفت تنها کسیکه میتوانست مجری منویات شخص اول مملکت درمورد نجات ایران از وجود بیگانگان باشد فقط وفقط مرحوم حکیم‌الملك بود ،آری حکیم‌الملك ،در دوران جوانی برای نجات ایران اززیربار ظلم استبداد کلوب بیداری‌ایران راکه درحقیقت مرکز ستاد آزادی خواهان ومحل اجتماع‌وهم آهنگی سران مشروطه طلبان بودتاسیس‌کردو دوران پیری برای‌نجات ایران ازاشغال سربازان اجانب اقدام بطرح شکایت دولت شاهنشاهی درسازمان‌ملل متحد نمود . ایران حق‌دارد درمرك چنین فرزند برومند خود عزاداربوده وماتم بگیرد جمعیت شیروخورشید سرخ بهشهربپاس خدمات این‌رجل عالیقدر مجلس سوگواری ترتیب داده وازشما مردان قدردان و حق شناس که‌برای ابراز تاثر درمرك رهبر خیراندیش این‌سرزمین قدم رنجه فرموده ودراین مجلس تشریف آورده‌اید سپاسگذاری مینماید وبنده نیزازطرف هیئت مدیره‌جمعیت شیروخورشید سرخ‌شهرستان بهشهر عرض می‌کنم حکیم‌الملك نمرده و هرگز نخواهد مرد زیرافرمود .

سعدیا مرد نکونام نمیردهرگز — مرده‌آنست که‌نامش بنکوئی‌نبرند

خوبست همه ماازاین مردبزرك سرمشق بگیریم وباعضویت دراین‌جمعیت نکوکاری وفعالیت برای‌پیشرفت مقاصد آن‌مرحوم راادامه دهیم تاشاید انشاءاله درردیف بندگان صالح خدای بزرك قرار گیریم درخاتمه باقرائت حمد وسوره روح‌آن‌مرحوم راشاد فرمائید .

مدیر عامل شیروخورشید سرخ بهشهر ـوفائی

TELE FUN KEN

محصولات

کارخانه تلفونکن آلمان

تلویزیون ، رادیوگرام

رادیو ، ضبط‌صوت

تلفونکن

درزیبائی واستحکام بی‌نظیراست

فروشندگان تهران وشهرستانها مغازه‌های معتبررادیوفروشی

نماینده شرکت ویتون خیابان شاهرضا چهارراه کالج

TELEFUNKEN

تلفن ۳۹۲۶۲

آ-۲۸۵۵٦

آگهی مناقصه خرید چلوار

شرکت سهامی شیلات ایران هشت هزار متر چلوار روسی ۵٦۰و ۵۵۰متر روندوك‌را از طریق مناقصه خریداری مینماید .

پیشنهاددهندگان میتوانند برای دریافت برك شرایط ومشخصات و رویت‌نمونه روندوك‌از ساعت ۸صبح‌تاآخروقت اداری روز یکشنبه ۲۳ر۸ر۳۸ بقسمت بازرگانی شرکت واقع‌درخیابان تخت‌جمشید روبروی سفارت امریکا مراجعه نمایند پیشنهاددهنده باید برك مشخصات رادریافت و امضاء نموده و ضمیمه پیشنهادخود نماید .

پیشنهادات واصله ساعت ۱۰صبح‌روز دوشنبه ۲٤ر۸ر۳۸باحضور کمیسیون باز وقرائت خواهدشد ۱. .

آ-۲۷۸۸۸ ۱-۲ شرکت سهامی‌شیلات‌ایران

طریقه قرعه‌کشی

۲۰٪ از کلیه آپارتمانهای ۲ و ۳ اطاقی وخانه‌های مستقل بین داوطلبانیکه ۱۰٪ پیش قسط و ۲۰٪ سهام ۷۵٪پرداخت شده بپردازند قرعه کشی خواهد شد .

۲۰٪ از کلیه آپارتمانهای ۲ و۳ اطاقی	«	«	«	٪۲۰
٪۲۰	«	«	«	٪۳۰
٪۱۰	«	«	«	٪٤۰
٪۱۰	«	«	«	٪۵۰
٪۰۵	«	«	«	٪٦۰
٪۵	«	«	«	٪۸۰
٪۱۰	«	«	«	بین داوطلبانیکه تمام نقد یعنی ۸۵٪ نقدو ۲۰٪ سهام

۷۵٪ پرداخت شده بپردازند قرعه‌کشی خواهدشد.

شرکت سهامی ساختمانی شهرآرا

فرهنگی ـ ورزشی

فعالیت بهداشتی درآموزشگاههای کشور

بطوریکه از اداره بهداری آموزشگاههای کل کشور اطلاع میدهند در مهرماه گذشته ۳۹۱ نوبت از آموزشگاههای مرکز و حومه تهران بازدید بهداشت و معاینه بعمل آمده و تعداد ۲۰۹۳نفر بامراض مسری مبتلابودند که تحت معالجه قرار گرفتند همچنین از ۵۳۹۷ نفر دانش آموز معاینه بعمل آمد وبرای هر یك برگ بهداشت تنظیم و در پرونده آنها بایگانی گردید . شصت نفر دانش آموز مبتلا بکچلی بوسیله رادیوترابی و ۵۳٤ نفر مبتلا به بیماری قلبی و ریوی بوسیله رادیو سکپی مورد معاینه و معالجه قرار گرفتند .

درشورای پزشکی نیز پرونده۱٦۳ نفر بیمار مطرح‌گردید . در مراکز دهگانه بهداشت آموزشگاهی نیز ۱۲٤٤٤ دانش آموز و کارمند مورد معاینه دقیق قرار گرفتند و به ۹۰۷ نفر که بی بضاعت بودند داروی مجانی داده‌شد.

آماریکه از شهرستانها رسیده حاکی است که تعداد ۲۱۲۰۳ نفر دانش آموز و کارمند ادارات فرهنگ در بهداری آموزشگاههای سراسر کشور مورد معاینه ومعالجه قرارگرفتند.

دختران وپسران درمیدان والیبال

ساعت ۸صبح روز جمعه مسابقات والیبال دبیرستانهای پسرانه ودخترانه در حوزه های دبیرستانهای البرز ـ نوربخش ، انوشیروان دادگراستادیوم امجدیه آغاز گردید . مسابقات دبیرستانهای‌دخترانه در حوزه‌های نوربخش انوشیروان دادگر و مسابقات پسران در حوزهای امجدیه و البرز انجام گردید در این مسابقات ۲۱۵ تیم از ۱٦۰ دبیرستان شرکت نمودنده‌اند مسابقات والیبال در این هفته خاتمه نپذیرفت دنباله مسابقات روز جمعه آینده ادامه خواهد داشت

نتیجه‌مسابقات دوره دوم فوتبال دانشگاه

روز جمعه از ساعت هشت و نیم صبح در زمینهای چمن استادیوم امجدیه دومین دوره مسابقات فوتبال دانشگاه با حضور جمع کثیری‌از مربیان و استادان‌دانشگاه آغاز گردید و تا ظهر چهار بازی زیر انجام گردید :

دارو سازی با دامپزشکی دو بریك بنفع داروسازی ـ دانشسرایعالی با حقوق سه بر هیچ بنفع حقوق ـ علوم با ادبیات یك بر هیچ بنفع علوم ـ کشاورزی با پزشکی سه برهیچ بنفع کشاورزی .

دوره سوم مسابقات‌فوتبال دانشگاه روزجمعه۲۱آبان ماه‌انجام خواهدشد

مجله اطلاعات کودکان

برای انتخاب دانش‌آموز ممتاز تهران فعالیت میکند
برای دانش‌آموزان ممتاز جوائز مهمی درنظر گرفته‌اند

بقراریکه اطلاع یافتیم از این هفته برای انجام و برگزاری مسابقه‌بزرگ علمی اطلاعات کودکان در هر یك از سیزده ناحیه فرهنگی بطورجداگانه از صدها دانش آموز امتحان بعمل آمده است .

در ناحیه ۲ فرهنگی امتحانات‌بریاست آقای صدرائی در دبستان نوبنیادفیروزکوهی‌انجام‌شدوجلسه امتحان دختران از پسران مجزا بود .

در بخش هشت فرهنگی جلسه‌امتحان در دبستان عیسی بهرامی (برای پسران) و دبستان تهمینه (برای دختران) بریاست آقای جدلی رئیس اداره فرهنگ ناحیه ۸ انجام شد.

در بخش چهار فرهنگی جلسات امتحان در محل دبستانهای‌قدوسی و روحی بود و در مدت امتحان آقای علامه رئیس اداره فرهنگ ناحیه ٤ در جریان امر نظارت میکرد.

از هر یك از دبستانها یك یا دو دانش آموز در جلسات امتحان شرکت کرده‌بودند .

سایر بخش‌های فرهنگی نیز به ترتیب برای معرفی بهترین دانش آموزان خود امتحان بعمل خواهد آورد .

مبارزه

بهمین جهت این روزها مبارزه شدید و مفیدی بین پانصد دبستان. تهران و حومه و همچنین بین سیزده بخش فرهنگی شروع شده هریك از مدارس و بخش‌ها سعی میکنند که با انتخاب بهترین دانش آموزان خود عنوان دانش آموز ممتاز سال رابرای خود کسب کنند .

در نیمه دوم آبان ماه هنگامیکه دویست و شصت نفر دانش آموز برجسته از سیزده بخش فرهنگی معرفی شدند در دومین امتحان که مستقیما تحت نظر اداره امور تربیتی فرهنگ استان انجام خواهدشدشرکت خواهند کرد . و پس از گذراندن امتحان از حساب و هندسه ودیکته وانشاء دفارسی دانش آموزان ممتاز تهران تعیین و معرفی خواهدشد .

جایزه ها

اطلاعات کودکان بدو دانش آموز ممتاز (پسر و دختر) جوائز گرانبها ونفیسی خواهد دادو بعلاوه عکس و شرح حال این دانش آموزان همراه باریپورتاژی از وضعیت مدرسه‌ایکه در آن درس میخوانده مفصلا در مجله اطلاعات کودکان چاپ خواهد شد ودر ضمن اطلاعات کودکان به ترتیب بهریك از دانش آموزان ممتازی که در رشته‌های درس حساب وهندسه ودیکته و انشاء فارسی رتبه اول‌را حائز گردند بطور جداگانه جوایز ممتازی خواهد داد.

عکس وخبرهای مربوط‌باین امتحانات مرتبا د رمجله اطلاعات کودکان منتشر میشود .

انجمن همکاری خانه ومدرسه دردبستان باباطاهر

اولین جلسه انجمن همکاری‌خانه ومدرسه دبستان باباطاهر واقع در چهارصد دستگاه باحضور عده‌ای از اولیای محصلین تشکیل‌گردید ابتدا آقای نقوی مدیر دبستان در باره وظایف‌اولیای محصلین‌اظهاراتی کرد وسپس گزارش سالیانه‌دبستان قرائت شد وسپس اعضای جدید انجمن همکاری خانه ومدرسه‌باین شرح انتخاب شدند.

آقایان :جودت، عظیمی،سرابخش، فاتحی، شامبیاتی، میری ،سرهنگ پیشین‌نیا ،یزدان‌یار.

درشرکت تعاونی فرهنگ

ساعت چهارونیم بعدازظهر امروز انتخاب اعضای هیئت مدیره‌شرکت تعاونی فرهنگیان تهران درتالار فرهنگ بعمل خواهد آمد.

تاکنون بیش‌از هزاروچهارصد سهم از فروشگاه تعاونی فرهنگ فروش رفته است.

تربیت بهیار دردانشسرا

بمنظور عمران وآبادی دهات موافقتنامه‌ای بین وزارتخانه‌های فرهنگ وکشور بعمل آمدکه‌بموجب آن درسال تحصیلی جاری ۷۰۰نفر بهیار مورد احتیاج بنگاه عمران وزارت کشور دردانشسراهای کشاورزی به‌تحصیل مشغول‌شدند وپس‌از اتمام دوره کارآموزی فورا دردهات مشغول کار شوند.

درگذشت شمس‌آوری

ساعت نه‌وروبع بعدازظهر پنجشنبه ۱۲آبان ماه مرحوم ابراهیم شمس آوری دیده ازجهان فروبست وپس از پنجاه سال خدمت دائم به‌فرهنگ ایران بخواب ابدی فرورفت.

فقید سعید درست ۷۵سال قبل‌در تبریز دریك خانواده روحانی‌متولد شد.

پدر بزرك مادری آن مرحوم‌حاج میرزا محمدعلی مجتهد قراچه‌داغی ازعلمای بنام آذربایجان وپدربزرك آن مرحوم«ملانور محمد»ازدانشمندان برجسته عصر خود واز مصاحبان مرحوم میرزا تقی‌خان امیرکبیر بوده مرحوم شمس آوری تحصیلات قدیمه رانزد علمای دین بطوراکمل آموخت وسپس در مدرسه کمال تبریز زبان فرانسه رافراگرفت‌وبعد بتدریس وخدمت بفرهنگ مشغول شد واندکی بعد مدرسه سعادت تبریزرا بطرز جدیدی دایر نمود.

درهمین هنگام باکمك ومعاضدت دوستان قدیم خود مرحوم ابراهیم حکیمی (حکیم‌الملك) وآقای تقی زاده درجمعیت مشروطه طلب‌آزادی خواه درراه بسط آزادی ودمکراسی بمبارزه بامستبدین پرداخت‌وبهمین جهت مورد خشم وغضب هواخواهان استبداد قرار گرفت تابسال ۱۲۹۱ یعنی مقارن بااولتیماتوم معروف روسیه تزاری بایران بناچارازچنگال مستبدین از تبریز فرار کرد وبه تهران آمد درتهران باپشتکار مخصوص خود بخدمات فرهنگی ادامه داد ابتدا اداره مدرسه خیریه وسپس اداره مدارس ثروت‌شرف وادب بعهده آن‌مرحوم واگذارشد بسال ۱۳۰۱ بسمت نظامت‌دارالفنون منصوب شد وسپس‌به ترتیب سمت های زیررا دردستگاه وزارت‌فرهنگ یافت.

ریاست‌ادارات امتحانات‌وساختمان وتعلیمات ابتدائی‌ـ مدیریت کل وریاست دبیرستان شرف واز سال ۱۳۳۲ تایکسال قبل ریاست دبیرستان شاهدخت رابعهده داشت وبسیاری از تحصیل کرده‌های‌امروز شاگردان قدیمی آن مرحوم‌می‌باشند.

مرحوم شمس‌آوری پس‌از نیم‌قرن خدمت صادقانه بفرهنگ یکسال قبل بازنشسته شد،بسیاری ازرجال ومصادر امورامروز شاگردان‌قدیمی دیروز آن مرحوم می‌باشند ازجمله آقایان دکتر اقبال نخست‌وزیر و دکتر مهران‌وزیرفرهنگ‌ازشاگردان آن مرحوم بودند.

جنازه مرحوم شمس آوری‌باتجلیل فراوان از مسجد قائم‌تشییع وجنب آرامگاه مرحوم حکیمی دراین‌باوبه دفن شد وباین ترتیب دوستان‌قدیم یکی پس‌از دیگری درکنار هم آرمیدند.

مرحوم شمس آوری ۳۰ ساعت پس‌از عمل‌جراحی «پروستات» درگذشت وازآن مرحوم دودختر باقی مانده که‌یکی همسر تیمسار سرتیپ‌مین‌باشیان فرمانده تیپ‌یك پهلوی می‌باشدودیگری باآن‌مرحوم زندگی میکرد.

درگذشت مرحوم شمس‌آوری را که نیم‌قرن باکمال درستی‌وصداقت بفرهنگ ایران خدمت کرد به‌مردم ایران خاصه بفرهنگیان تسلیت میدهیم.

حفر یك حلقه چاه عمیق درمرکز آموزش کشاورزی کرج

همانطورکه‌خبر دادیم وزارت فرهنگ در زمینهای خالصه کرج یك مرکز آموزش کشاورزی تاسیس مینماید مقدمات این کار با همکاری هیئت عملیات اقتصادی آمریکا در ایران فراهم گردیده است .

بهمین منظور برای حفر یك حلقه چاه عمیق در اراضی مزبور بین وزارت فرهنگ و شرکت تکنو ماشین قرار دادی منعقد گردید .

بموجب این قرار داد در نیمه دوم آبان ماه جاری این چاه حفر گردیده وآب آن بمصرف تامین احتیاجات مرکز آموزش کشاورزی کرج خواهد رسید .

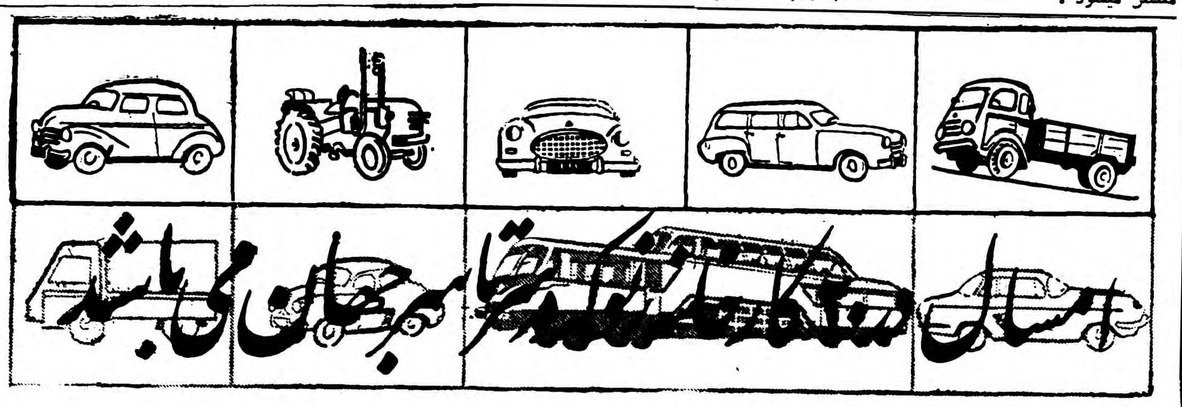

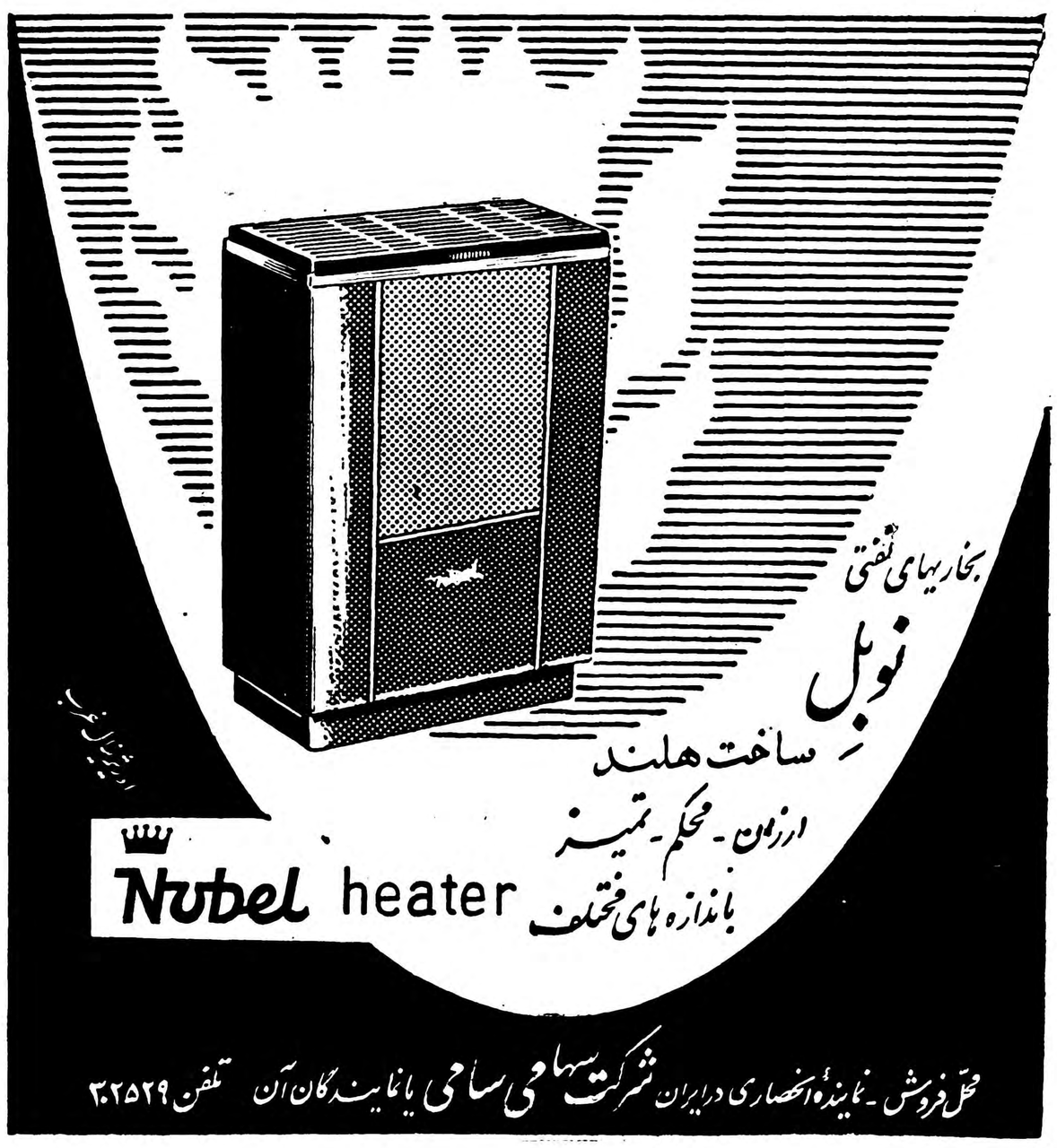

امروز مقامات وابسته بسفارت آلمان درتهران اظهارداشتند:

باورود سفیرجدیدآلمان بتهران، مذاکرات مربوط بشرکت دماك کروپ برای ایجادکارخانه ذوب‌آهن‌درایران‌دنبال‌خواهد شد

امروز یك مقام وابسته بسفارت آلمان به‌خبرنگارما اظهار داشت تادیروز دیگر آقای «اونگرن‌اشترنبرك» سفیر جدیدجمهوری فدرال آلمان بتهران‌واردمیشود و باورود سفیر جدید مسائل‌معوقه‌بین دو دولت مورد بررسی قرار گرفته و حل خواهد شد روابط ایران و آلمان که‌در چندماه اخیر بعلت نبودن سفیر آلمان در تهران از نقطه نظر دیپلماسی دریك دوران رکود بوده مجددا بجریان عادی خواهد افتاد .

چهارماه قبل دکتر گیلهامر که سالهابعنوان‌نخستین‌سفیرجمهوری فدرال درایران انجام‌وظیفه میکرد و محبوبیت زیادی دربین‌ایرانیان داشت تهران را بعلت نیل به بازنشستگی ترك گفت .

یکماه بعد خبرگزاریها گزارش دادند آلمان سفیر جدیدی بایران اعزام میدارد ولی بعدا کاندیدای سفارت آلمان درتهران عوض‌شد و اطلاع‌حاصل شد که آقای اونگرن‌اشترنبرك بااین سمت به تهران خواهد آمد .بدین ترتیب دولت آلمان چندین‌ماه درتهران سفیرنداشت و در نتیجه‌مذاکرات بین ایران و آلمان درحال رکود بود .

ذوب‌آهن

یکی‌از مسائلی که باورود سفیر آلمان مورد بحث قرار خواهد گرفت کمك دولت‌آلمان‌وشرکت دماك‌کروپ بایجاد کارخانه ذوب آهن درایران است .

پس‌از مذاکرات طولانی که بین دولت ایران و کارتل‌دماك کروپ بعمل آمد و پس‌ازمذاکرات‌دکتر ارهارد وزیراقتصادفدرال‌درتهران دولت‌آلمان موافقت‌کردگروه‌دماك کروپ برای ایجاد کارخانه‌ذوب آهن‌درایران‌سرمایه‌گزاری‌نماید. مسئله‌ای که پس‌ازاین موافقت بوجود آمد فقدان اطلاعات ونقشه های زمین‌شناسی در ایران بود که‌معلوم نبود معادن زغال ایران باچه ظرفیتی ودرکجا قراردارد و نزدیکترین معادن ذغال سنك نزدیك به‌آنها کدام‌است .

برای حل این مسئله اداره ذوب آهن‌ایران تصمیم گرفت جهت نقشه برداری هوائی ومطالعات زمین‌شناسی برای بوجود آوردن نقشه دقیق معادن ذغال سنك و آهن ایران از کارشناسان دماك‌کروپ که‌مجرب‌ترین کارشناسان معدن جهان هستند بعنوان مهندسین مشاور استفاده نماید .

هم‌اکنون چندنفرازاین کارشناسان در ایران مشغول کار میباشد و گروه دیگری بزودی بتهران می‌آیند .

سفیر جدید آلمان درمذاکرات خود بادولت ایران نحوه کمك آلمان ودماك‌کروپ‌رابرای‌تاسیس کارخانه ذوب آهن درایران‌مورد بررسی قرار خواهد داد .

مطالب دیگری که‌مورد مذاکره قرار خواهد گرفت تجارت بین ایران و آلمان و کمك‌دولت‌آلمان بصنایع ایران خواهد بود .

روز نفت درپانزده فنی فرانسه

برنامه فردای کنفرانس‌های علمی وفنی نمایشگاه فرانسه که در سالن آمفی تئاتر نمایشگاه واقع‌در امیرآباد اجرا خواهد شد باین شرح است :

صبح ساعت ده: سخنرانی آقای «هانری» رئیس گروه‌سازندگان‌ماشین و لوازم مخصوص صنعت نفت راجع‌به:«چگونگی و تحول ماشین ها و لوازم بهره‌برداری ازنفت درفرانسه »

نمایش سه‌حلقه فیلم :درصحرا - «اتومبیل -رامـ کوره‌راه »ـ برای نفت .....ـساعت‌یازده‌ونیم سخنرانی آقای «هانری‌برلیه » رئیس شرکت برلیه راجع به:وسائل‌نقلیه برلیه درخدمت نفت درسراسرجهان.

بعدازظهر

ساعت چهاربعداز ظهر سخنرانی آقای «بنزیت» از روسای‌شرکت نفت فرانسه راجع‌به: اکتشافات‌در صحرا ونمایش‌فیلم:صحرا-مدار۳۲»

ساعت پنج‌بعداز ظهر:سخنرانی آقای«فوشیه»مدیر تولید وفروش درشرکت ملی نفت اکتین‌راجع‌به: گاز طبیعی درفرانسه و نمایش فیلم «سیزده‌نفردرلاگور »

ساعت‌شش: سخنرانی آقای «ناوار» رئیس‌انستیتوی نفت فرانسه راجع‌به«انستیتوی‌نفت‌فرانسه وروش آموزشی و تحقیقی وفعالیت های بین‌المللی آن ».

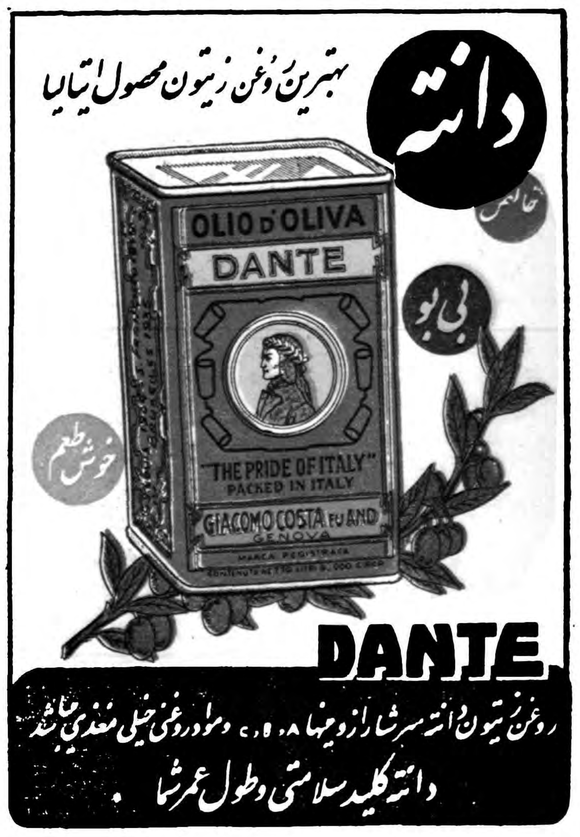

آ-۲۸۶۰۰

آ-۲۸۶۶۶

STRICK & ELLERMAN LINE

خط کشتیرانی استریك والرمن

حالت کشتیهای استریك والرمن دربنادرایران

نام بندر	نام کشتی	تاریخ ورود	تاریخ پهلوگرفتن وحرکت
بندرعباس	ترکستان	برای بارگیری ۷ نوامبر	خواهد رسید
بوشهر	مورستان	برای بارگیری اواسط نوامبر	خواهد رسید
	فارسیستان	برای تخلیه ۳۰ اکتبر	رسیده‌است
	سیتی‌اف‌نیویورك	« « ٤ نوامبر	خواهد رسید
	شهرستان	« « ۱۳ نوامبر	« «
	سیتی‌اف استافورد	« « ۱۵ نوامبر	« «
	تری‌کاریل	« « ۱۹ نوامبر	« «
	هارپلاس	« « ۱۹ نوامبر	« «
	افغانستان	« « ۱۲ دسامبر	« «
بندرشاهپور	البستان	برای تخلیه دربندراست	
	سیتی‌اف دون‌کاستر	« « اول‌نوامبر	خواهد رسید
	سیتی‌اف نیویورك	« « ٦ نوامبر	« «
	شهرستان	« « ۱٦ نوامبر	« «
	تری‌کاریل	« « ۲۱ نوامبر	« «
	آلبستان (دفعه دوم)	« « ۲۳ نوامبر	« «
	فارسیستان	« « ۱۲ دسامبر	« «
	افغانستان	« « ۱۵ دسامبر	« «
خرمشهر	ترکستان	برای بارگیری دربندراست	برای‌بندرعدن‌واون‌موت‌بارگیری‌میکند
	مورستان	« ۱۰ نوامبر	برای‌عدن‌ولندن‌ولیورپول‌بارگیری‌میکند
	ترکستان	برای تخلیه دربندراست	
	سیتی‌اف دون‌کاستر	درحدود ۳ نوامبر	خواهد رسید محمولات خودرا دردوبه‌خالی‌میکند
	سیتی‌اف نیویورك	درحدود ۸ نوامبر	« « محمولات خودرا دردوبه‌خالی‌میکند
	تبرستان	درحدود ۱۰ نوامبر	« « محمولات خودرا دردوبه‌خالی‌میکند
	تمپل ماین	درحدود ۱٦ نوامبر	« « برای نوبت نام‌نویسی میکند
	شهرستان	درحدود ۲۲ نوامبر	« « محمولات خودرا دردوبه‌خالی‌میکند
	تری‌کاریل	درحدود ۲٦ نوامبر	« « محمولات خودرا دردوبه‌خالی‌میکند
	فارسیستان	درحدود ۲۸ نوامبر	« « محمولات خودرا دردوبه‌خالی‌میکند
	سلوستان	درآخر نوامبر	« «
	سیتی‌اف استافورد	درحدود ۱۰ دسامبر	« « برای نوبت نام‌نویسی میکند
	افغانستان	درحدود ۱۷ دسامبر	« « محمولات خودرا دردوبه‌خالی‌میکند
	افغانستان دفعه دوم	درحدود ۲۱ دسامبر	« «

برای سایرمشخصات به‌آدرس زیرمراجعه فرمائید

فرانك‌س استریك وشرکاء (بصره) محدود

دربصره وبغداد وخرمشهر

آ-۲۸٦۳۸

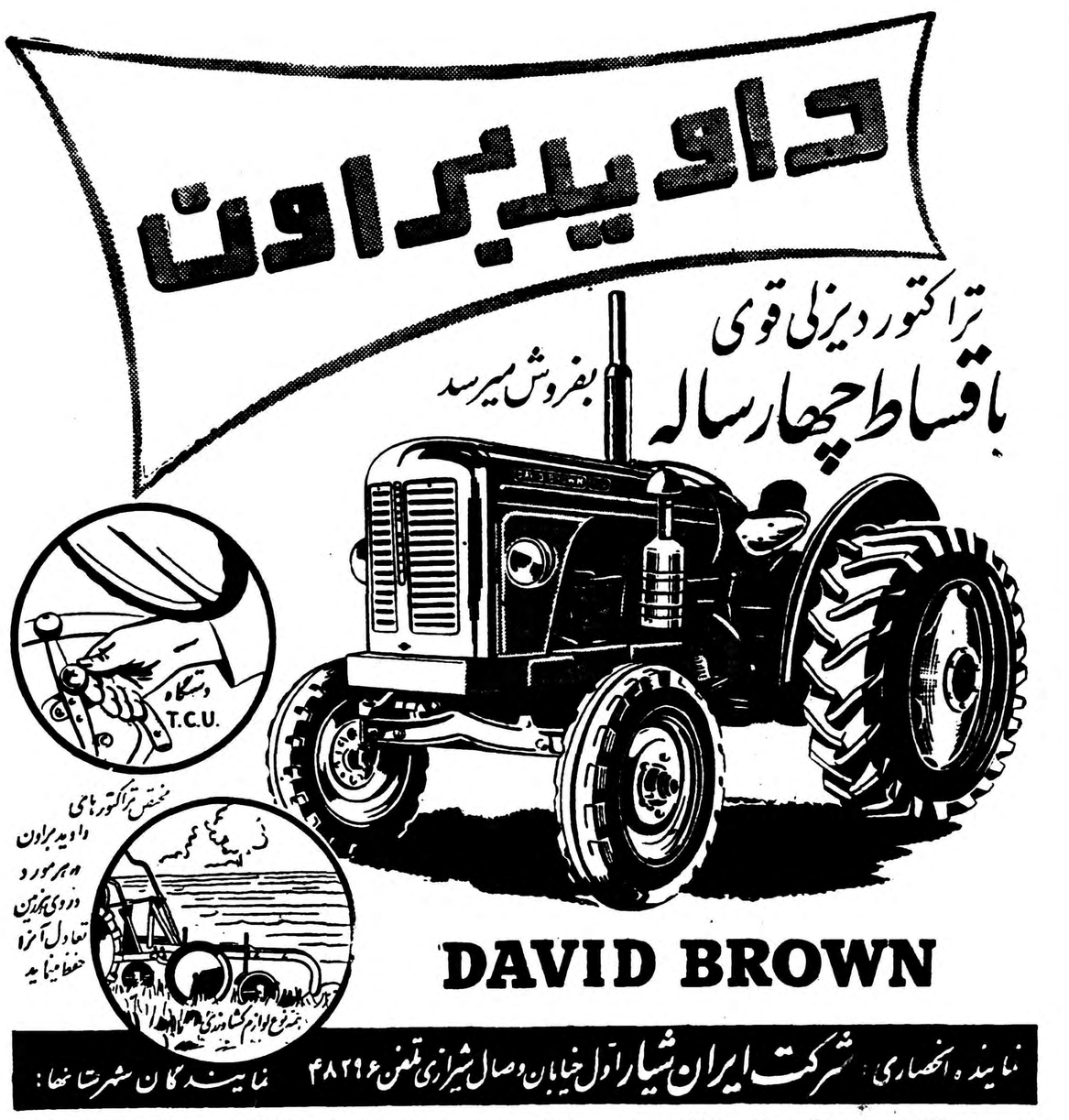

اهواز- میدان فلکه تجارتخانه آقای دکتر عبدالمجید فتحی وبرادران- بهبهان-خیابان‌ایستگاه تجارتخانه آقای‌فریدون‌فلاح‌زاده. شیراز-خیابان سعدی‌شرکت‌حاج محمدسالکی‌وشرکاء. رضائیه-خیابان‌جدیدمیدان گندم تجارتخانه آقای حاج‌محمودآشنوئی محمودزاده. گرگان-خیابان‌پهلوی تجارتخانه آقای فرج‌اله لطفی. مشهد- سرای مینو تجارتخانه آقای محمدرضا یزدی. گنبدقابوس- تجارتخانه حسین امیری نائینی .

نمایندگان فعال در شهرستانهای دیگر قبول مینمود -داوطلبین به نشانی بالا مراجعه فرمایند .

آ-۲۸۵۹۲

رئیس جمهوری پاکستان

بقیه ازصفحه اول

از حضرت رئیس جمهور استقبال خواهند فرمود در مراسم استقبال نخست وزیر ،رئیس مجلس سنا، قائم مقام رئیس مجلس سنا وزیر دربار شاهنشاهی ، ریاست ستاد بزرگ ارتشتاران ، وزیر جنگ ژنرال آجودان اعلیحضرت همایونی (رئیس هیئت مهمانداران) ، وزیر کشور ، رئیس کل تشریفات شاهنشاهی ، سفیر کبیر ایران در پاکستان ، کفیل وزارت خارجه ، رئیس شهربانی کل کشور، رئیس سازمان اطلاعات و امنیت کشور ، رئیس ژاندارمری کل کشور ، استاندار تهران ، شهردار تهران ، رئیس تشریفات وزارت خارجه ، سفیر کبیر پاکستان و کارمندان رسمی آن سفارت شرکت خواهند داشت .

بمحض توقف هواپیما سفیر کبیر پاکستان بداخل هواپیما رفته و باتفاق حضرت رئیس جمهوری و همراهان از هواپیما خارج خواهند شد .

اعلیحضرت همایونی تابله هواپیما تشریف فرماشده وخیر مقدم اظهار خواهند فرمود.

حضرت رئیس جمهور همراهان خودرا به پیشگاه شاهنشاه معرفی خواهند نمود .

اعلیحضرت همایونی نیز متقابلا ملتزمین رکاب را بحضرت رئیس جمهوری پاکستان معرفی خواهند فرمود .

سپس اعلیحضرت همایونی باتفاق حضرت رئیس جمهور در مقابل گارد احترام روی جایگاه مخصوصی که پرچم سلطنتی و پرچم مخصوص رئیس جمهور در دو طرف آن در اهتزاز است نزول اجلال خواهند فرمود .

ابتدا سرود ملی پاکستان وسپس سلام شاهنشاهی نواخته خواهدشد. دراینموقع ۲۱ تیرتوپ شلیك میگردد بعدا اعلیحضرت همایونی و حضرت رئیس جمهوراز برابر گارد احترام عبور فرموده ومتفقا در اتومبیل سلطنتی قرار خواهند گرفت که بکاخ سلطنتی که محل اقامت رئیس جمهور خواهدبود تشریف فرما شوند اتومبیل حامل اعلیحضرت همایون و حضرت رئیس جمهور باچهار دستگاه اتومبیل مخصوص گاردشاهنشاهی و عده‌ای موتورسیکلت سوار مشایعت خواهدشد .

درطول خط سیرافرادنظامی ومامورین سواره وپیاده شهربانی دردو طرف خیابانها کهباپرچم های دوکشورتزئین گردیده ادای احترام خواهند نمود.

والاحضرت شاهپورعبدالرضاپهلوی درمدخل کاخ سلطنتی ازاعلیحضرت همایونی وحضرت رئیس جمهوراستقبال نموده و میهمانداران رابحضرت رئیس جمهور معرفی خواهند نمود .

اعلیحضرت همایونی پس از لحظه‌ای توقف بکاخ اختصاصی مراجعت خواهند فرمود .

ظهر فردا حضرت رئیس جمهوری در کاخ اختصاصی از اعلیحضرت همایونی بازدید نموده وناهاررا میهمان شاهنشاه خواهند بود .

ساعت چهاربعدازظهر حضرت رئیس جمهوری باتفاق همه همراهان تاج گلی نثار آرامگاه اعلیحضرت فقید خواهند نمود .

درمدخل آرامگاه والاحضرت شاهپور غلامرضا پهلوی ،وزیر دربار شاهنشاهی رئیس ستاد بزرگ ارتشتاران و رئیس تشریفات وزارت خارجه از حضرت رئیس جمهور استقبال خواهندنمود.

رئیس جمهوری پاکستان شب شام رابطور خصوصی صرف خواهندنمود.

زندگی رئیس جمهوری پاکستان

مارشال محمدایوب خان که در ۵ آبانماه ۱۳۳۷ رئیس جمهوری پاکستان گردید تحصیلات خودرا دردانشگاه اسلامی علیگره (هندوستان) بپایان رسانید ودوره تعلیمات نظامی اولیه رادردانشکده نظامی سلطنتی «ساند هیرست » طی کرد و درسال ۱۹۲۸ بمقام افسری نائل شد . ایوب خان در اثنای جنگ دوم جهانی در جبهه برمه درجنگ شرکت داشت . اندکی پس از تشکیل پاکستان بدرجه سرتیپی ارتقاء یافت وبسمت فرمانده تیپ وزیرستان تعیین گردید . در ۱۹۴۸ اوبدرجه سرلشگری ارتقاء یافت و بسمت نخستین فرماندهلشکر پاکستان شرقی معین شد .

درسال ۱۹۵۱ ایوب خان بادرجه ژنرالی فرماندهی کل نیروهای نظامی پاکستان راعهده دارشد و توانست نیروهای مسلح پاکستان راهصورت ارتش نیرومند وباارزشی درآورد .

ایوبخان دراکتبر ۱۹۵۸ زمام امور راباسمت ریاست جمهوری بعهده گرفت ودراین تحویل وتحول حتی یك نفرهم آسیب ندید ویك قطره خون هم ریخته نشد .

سئوال ازوزیر دادگستری

این سئوال در جلسه دیروز مجلس سنا از طرف آقای دکترمتین دفتری تقدیم گردیده .

ریاست محترم مجلس سنا

از جناب آقای وزیر دادگستری تقاضا میشود به راز مراجعه بسوابق و پرونده های دیوان کیفر در مجلس سنا اعلام فرمایند درزمان تصدی اینجانب در مورد متهمین عدلیه زنجان جز اعزام آقای صدرزاده از طرف وزارت دادگستری برای بازرسی محلی براثر شکایات متعدد اهالی و وصول گزارش های پی درپی و حکم تعلیق (سلب مصونیت) صادر ازدادگاه عالی انتظامی وقرارتوقیف صادر از آقای معزی بازپرس و بحجم چند جلد کتاب قرار مجرمیت بامضای بازپرس و کیفر خواست دادسرا و صورت جلسات محاکم نسبت بچندین فقره ارتشا که پس از طی مراحل بدوی وتمیزی و تجدید نظر منتهی بمحکومیت قطعی شده و نسبت به بعضی اتهامات هم بواسطه عدم کفایت ادله در نظر دادگاه حکم برائت صادر گردیده است اقدام دیگری بعمل آمده دستبندی در کاربوده است یا خیر ؟ . تاریخ پانزدهم آبانماه ۱۳۳۸ .

دکترمتین دفتری

حاکم قطر فردا بتهران میآید

بقیه ازصفحه اول

وحضرت شیخ از برابر گارداحترام عبور مینمایند .سپس تیمساربختیار خیرمقدم میگویند و استقبال کنندگان بحضورشیخ معرفی خواهند شد . حضرت شیخ نیز متقابلا همراهان خود را معرفی مینمایند. آنگاه حضرت شیخ باتفاق تیمسار سپهبد بختیار وسیله اسکورت راهنمائی ، گارد شاهنشاهی از ایستگاه راه آهن به کاخ فرح آباد که برای اقامت ایشان در نظر گرفته شده عزیمت مینمایند .ضمناحضرت شیخ بلافاصله پس از ورود درکاخ مرمرحاضر شده و دفتر مخصوص اعلیحضرت همایونی را امضاء مینمایند .

حضرت شیخ ناهار را در کاخ فرح آباد بطور خصوصی صرف مینمایند . و برنامه بعد از ظهر ایشان آزاد است و شام را نیز بطور خصوصی در کاخ فرح آبادصرف مینمایند .

گزارش خرمشهر

خبرنگار ما تلفنی از خرمشهر گزارش میدهد که ساعت پنج و پنجاه دقیقه بعد از ظهرروزگذشته حضرت شیخ علی ابن عبداله آل ثانی حاکم شیخ نشین قطر و بیست و پنجنفر ازهمراهان باکشتی «مشریف» وارد خرمشهر شدند و از طرف فرماندار خرمشهر ، شهردار ورئیس سازمان امنیت خوزستان وسایر رؤسای دوایر دولتی این شهرستان مورد استقبال قرار گرفتند قبل از ورود حاکم قطر استقبال کنندگان در اسکله عمومی گمرك اجتماع کرده بودند و در انتظار ورود کشتی حامل شیخ قطر بسر میبردندساعت پنج و چهل دقیقه بود که کشتی «مشریف» حامل شیخ از دور پیدا شد و درست در ساعت پنج وپنجاه دقیقه بعد از ظهر روز گذشته در اسکله عمومی گمرك خرمشهرپهلو گرفت هنگامیکه کشتی حامل شیخ قطر بمقابل فرماندهی منطقه یکم نیروی دریائی خرمشهر رسید با شلیك یازده تیر توپ احترامات لازم بعمل آمد و پس از پیاده شدن حاکم قطر از کشتی ابتدا آقای دکتر شهریار فرماندارخرمشهر خیرمقدم گفت وپس ازآن حضرت شیخ از فرماندار جویای سلامتی شاهنشاه شد واز مسافرت بایران اظهار خوشوقتی نموده سلامت و سعادت شاهنشاه و ملت ایران را خواستار گردید آنگاه شهردار خرمشهر بنمایندگی از طرف اهالی خیرمقدم گفت و سپس آقای سرهنگ امجدی ورود حضرت شیخ را خیر مقدم گفت ومراسم معارفه بوسیله تیمسار دربادار مجلسی بعمل آمد .

حضرت شیخ و همراهان پس از معارفه باروسای دوایر دولتی خرمشهر بمهمانسرای گمرك که برای استراحت ایشان در نظر گرفته شده بودعزیمت کردند و شام را در آنجا صرف نمودند .

پس از صرف صبحانه در ساعت ده صبح امروز برای بازدید پالایشگاه آبادان به آن شهرستان عزیمت کردند حضرت شیخ و همراهان امروز پس از صرف ناهار در مهمانسرای گمرك خرمشهر ساعت ٤ بعد از ظهر امروز بوسیلهٔ قطار مخصوص بصوب تهران عزیمت مینمایند .

خبرگزاری فرانسه درتهران میگوید :

مراسم ازدواج ملوکانه

پس از پایان سفر آیزنهاور بتهران انجام خواهدگرفت

پاریس قیافه یك دوشیزه دانشجو را بیك ملکه تبدیل کرده است

خبرگزاری فرانسه دیروز ضمن گزارشی از قول منابع مطلع تهران اظهار نظر کرده که مراسم ازدواج شاهنشاه در حدود ۲۰ دسامبر یعنی پس از مسافرت پرزیدنت آیزنهاور که روز ۱٤ دسامبر ایران را ترك خواهد گفت انجام خواهد گرفت . مطبوعات و مجلات پاریس همچنان تصاویر و مقالات زیادی از زندگی دوشیزه فرح انتشارمیدهند.

مجله معروف «ال» در شماره اخیر خود می‌نویسد :

دوشیزه فرح لباسهای خودرا در پاریس انتخاب نموده و بزودی لباس عروسی او نیز توسط ایوسن لوران طراح معروف که جانشین کریستیان دیور فقید میباشد آماده خواهد شد .

در عرض دو هفته اقامت درپاریس دوشیزه فرح دیبا کاملا عوض شده است بقول مجله «ال» دوستان و همکلاسهای پاریسی این دوشیزه ایرانی که در مدرسه معماری پاریس درس میخواند و دراقامتگاه دانشجویان هلندی سکونت داشت او را دیگر نمیشناسند .

پاریس این دوشیزه ساده رامبدل به یك خانم زیبا و شیك پوش نموده است وباین دانشجوی سابق قیافه یك ملکه داده است .

روزیتا سلمانی مشهور گیسوی ملکه آینده را تغییر شکل داده وضمنا باو قول داده که درصورت موافقت او حاضر است هنگام مراسم ازدواج افتخارا برای آرایش او بتهران بیاید .

خیاطخانه کریستیان دیور زیبا ترین لباس عروس را برای او تهیه مینماید . سیمون نوآر مغازه دار معروف که لباسهای ملکه آینده ژاپون را تهیه کرده است لباسهای دوشیزه دیبارا نیزتهیه نموده‌است.

در دمونستراسیون کوهنوردی دیروز

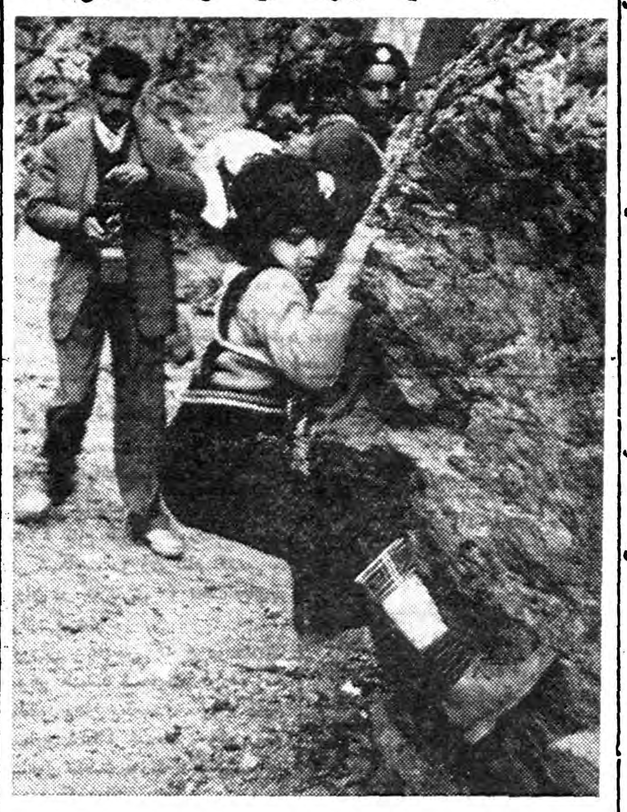

در دمونستراسیون عظیم کوهنوردی دیروز که در حضور والاحضرت شاهپور غلامرضا پهلوی ریاست کمیته ملی المپیك ایران وهزاران تماشاچی انجام گرفت هنر نمائی های دوشیزه هشت ساله ایزاندخت شاملو فوق‌العاده تماشائی بود.این عکس دوشیزه شاملو راهنگام عملیات کوهنوردی نشان میدهد

ضیافت وزیرمشاور بافتخار وزیر اقتصاد فرانسه

ضیافت شامی که قراربود فرداشب بافتخار آنتوان پینه وزیراقتصاد فرانسه ازطرف آقای مهندس خسروهدایت وزیرمشاور درهتل دربند ترتیب داده شود بقرار اطلاعی که امروز بدست آمد ازساعت هشت ونیم بعدازظهر فردا درباشگاه افسران برگزار خواهدشد .

اعضای هیئت دولت ورجال اقتصادی و هیئت‌های سیاسی و ارباب جراید دراین ضیافت شرکت خواهند نمود .

لایحه اعتبار تکمیل و توسعه بنادر

این لایحه درجلسه امروز مجلس شورا تصویب شد

اصلاح بودجه سال ۱۳۳۸ بوزارت دارائی اجازه داده میشود که هر مبلغی که اضافه بر ۸۱٦۰ میلیون ریال رقم پیش‌بینی عوائد گمرك در بودجه ۱۳۳۸ وصول گردد پس از وضع یك میلیارد و یکصد میلیون ریال تامین کسر بودجه سال ۱۳۳۸ بقیه را در اختیار وزارت گمرکات وانحصارات بگذارد تا برای عمران بنادر و تاسیسات فنی بندری طبق برنامه ای که بتصویب هیئت دولت خواهد رسید بمصرف رساند .

تبصره ـ پرداخت این وجوه مشمول دوره عمل مالی نخواهد بود .

وزارت بهداری مشمولین بیماررا

بقیه از صفحه اول

پیش‌بینی کاروزارت بهداری رازیاد خواهدکرد واحتمال میرود سالیانه چندین هزار مشمول دربیمارستانهای وزارت بهداری بستری و تحت معالجه قرار گیرند واینکار برای بهداشت کشور قدم موثری است وجوانانیکه برای معالجه خودکوتاهی میکنند با استفاده ازاین فرصت سلامتی خودرا باز خواهند یافت .

بااجرای این طرح بعداز چندسال دربهداشت همگانی مردم بهبودی محسوسی بچشم خواهد خورد .

درسالهای اخیر بواسطه توجهی که دربهداشت کشوربعمل آمدموبا امراض مسری وبومی مبارزه گردیده درآمار تلفات تفاوت فاحش حاصل شده‌است چندی پیش درنقاط مالاریا خیز دیده میشد که‌عده قابل توجهی ازمشمولین تلف شده ویابعلت بیماری ازخدمت معاف میشدند .درصورتیکه درحال حاضر امراض مسری وبومی که‌موجب تلفات میشد بکلی ازبین رفته ویا بطور محسوسی کم شده‌است وباین جهت تعداد مشمولین روبافزایش گذاشته است .

بااجرای طرح جدید درمورد مداوای مشمولین بیمار مسلما تعداد مشمولین آماده بخدمت بیش‌از پیش‌افزایش خواهد یافت ونیروی قابل توجهی‌برای انجام «کاروظیفه » دراختیار مملکت خواهدبود .

مجلس شورایملی

بقیه ازصفحه اول

سپس لایحه‌مربوطبه قانون اراضی دولت و شهرداریها و اوقاف و بانکها که از مجلس سنا رسیده بود مطرح گردید .

دراین لایحه چون نظری نبود اعلام رای شد و اخذ رای بجلسه آینده موکول گردید .

آقای نایب رئیس : آقایان روز سه‌شنبه راطبق‌برنامه درمجلس‌سنا خواهند بود بنا براین جلسه آینده بروز پنجشنبه‌موکول میشود .نزدیك ظهر جلسه ختم گردید .

چندشرکت بزرك

بقیه ازصفحه اول

متخلف را که در نتیجه رسیدگی هیئت دفتر سازی آن کشف گردیده است بوزارت دارائی معرفی کرد و وزارت دارائی رسیدگی بدفاتر این شرکت را به حسابداران قسم خورده واگذار میکند و پس از تائید آنها اعلام جرم مینماید .

احتمال‌میرود از هفته آینده رسیدگی حسابداران قسم خورده آغاز شود.

محکومیت

طبق گزارش خبرنگار ما یکی از کارمندان وزارت دارائی که متهم‌به اخذ رشوه بود واز طرف‌هیئت‌بازرسی کل کشور تحت تعقیب قرار گرفته بودازطرف دادگاه دیوانکیفر به‌شش ماه زندان تادیبی محکوم شد .

با نهایت تاسف فوت والده اینجا نبان اسمعیل کرباسفروشان ـ مهدی کرباسفروشان هادی کرباسفروشان راباطلاع دوستان وفامیل وآشنایان میرساندمجلس‌ترحیم روز دوشنبه ۱۷آبان ازساعت ۹الی ۱۱ صبح در مسجد شیخ عبدالحسین (معروف به آذربایجانیها) انتهای بازار کفاشها ومجلس ترحیم زنانه روزسه شنبه ۱۸ آبان از ساعت ۳الی ۵ بعدازظهردرمنزل‌حاجی اسمعیل کرباسفروشان واقع درخیابان شاه ۲۰ متری دوم خیابان سزاوار برپاست

اسمعیل کرباسفروشان ـ مهدی کرباسفروشان ـ هادی کرباسفروشان ـ محمد کرباسفروشان ـ حسین احمدیان ـ غلامعلی زمردی ـ احمد سرایانی ـ عبدالرحیم جاودانی

مصیبت‌وارده رابعموم‌بازماندگان‌آنمرحومه تسلیت‌میدهیم.

بانهایت تاسف درگذشت مرحومه زهرا توکلی زوجه مرحوم حاج غلامعلی توکلی کازرونی ومادر بزرك آقایان‌تدین ورضائیان رادرتهران باطلاع دوستان وآشنایان میرساند . مجلس ترحیم مردانه‌روز دوشنبه ۱۷آبان ماه ۱۳۳۸ازساعت ۹ تا۱۱ صبح درمسجد ارك وختم زنانه بعداز ظهر همانروز درمنزل شخصی واقع درخیابان ری بازارچه نایب‌السلطنه کاشی شماره ۵۹ منعقد است .

سید یحیی علیمی ـ سید محمد رفیع سلامی ـ سیدعباس ستودگان ـ مهدی هاشمی ـ محمد حسین هاشمی ـ محمود هاشمی ـ علیمحمد رهائی ـ اسداله رضائیان ـ منوچهر تدین ـ محمد رضا تدین ـ هوشنك تدین ـ حاجی تدین ـ عزیزتدین ـ علی اکبر تدین .

بعموم بازماندگان‌آنمرحومه‌مصیبت‌وارده‌را تسلیت میدهیم

بمناسبت فوت مرحوم مغفورآقای حاجی‌شیخ اسمعیل واعظ سرخابی مجلس ترحیمی ازطرف آذربایجانیهای مقیم مرکز ازساعت ۸ الی ۱۱روز دوشنبه ۱۷ آبانماه درمسجد امامزاده زید منعقد میباشد .

الاحقر حاجی سید علی اصغر خوئی ـ الاحقر حاجی سید مهدی کماری ـ الاحقر حاجی سید مهدی انگجی ـ حاجی آقا بزرك ابوحسین ـ بهنام

بمناسبت درگذشت مرحوم جنت مکان خلد آشیان آقای مرتضی مشکوری پسرعموی حضرت آیةاله مشکوری روزدو شنبه ۱۷ر۸ر۳۸ ازساعت ۳الی ۵ بعدازظهر مجلس ختمی ازطرف اهالی قلهك درحسینیه منعقد است ازعموم طبقات بویژه علمای اعلام تمنی دارد برای شادی روح آن مرحوم درمجلس مذکور شرکت فرمایند .

ازطرف اهالی قلهك ـ حاج عبداله آشتیانی

آگهیهای تسلیت

سرکار سرهنك پرویز خسروانی

باکمال تاسف مصیبت وارده رابه‌آن دوست گرامی صمیمانه تسلیت میگوئیم .

سرهنك مرادیان ـ سرهنك‌کیانی ـ سرهنك میردامادی ـ سرهنك صمصام ـ سرهنك باقر زاده

جناب سرهنك پرویز خسروانی

خانواده تاری مصیبت وارده رابشما وفامیل محترمتان تسلیت گفته خودرا دراین ضایعه شریك میداند .

آ ـ ۲۲۱۰۱ **تاری**

بااظهارتاسف درگذشت نابهنگام بانوثریارابدینوسیله بتمام بازماندگان آن مرحومه خصوصا آقای دکتر ثریاتسلیت عرض مینماید .

آ ـ ۲۸٦۸٦ **کارخانه تصفیه شکر اهواز**

تیمسارسرتیپ مین‌باشیان فرمانده محترم تیپ پهلوی

بدینوسیله مصیبت وارده را بجنابعالی تسلیت گفته بقای عمر آندوست ارجمند راازقادر متعال خواهانیم .

سرهنك ستاد حسین موحد ـ سروان ناصر منوچهری

سرکار سرهنك خسروانی مدیرباشگاه ورزشی تاج

باقلبی مملو ازتاثر واندوه درگذشت برادر جنابعالی رابابازماندگان آنمرحوم تسلیت گفته بقای عمر آنجناب را ازخداوند بزرك مسئلت دارد.

رئیس فدراسیون تیراندازی‌کشور ـ سرهنك ستاد حسین موحد آ ـ ۲۲۱٦۷

مصیبت وارده رابه خانواده محترم زر خصوصا آقای ابراهیم زر تسلیت میگوئیم .

کارمندان شرکت بیمه یورکشایر وشرکت نسبی

آ ـ ۲۲۱۷۹ **حبیب اله نهائی وبرادران**

جناب آقای سرهنك پرویز خسروانی

بانهایت تاثرفوت آقای شجاع خسروانی رابه آنجناب تسلیت عرض مینمایم . **اسمعیل نظری**

با کمال تاسف درگذشت شادروان شجاع الدین خسروانی رابخانواده محترم آنمرحوم بویژه جناب آقای شهاب خسروانی واخوان گرام تسلیت بقاء و سلامتی بازماندگان راازدرگاه ایزد متعال خواستاریم.

آ ـ ۲۲۱۰۳ **هیئت مدیره شرکت سهامی‌جهان موتور**

فوت جانگداز شادروان شجاع الدین خسروانی را به خانواده آنمرحوم بویژه جناب آقای شهاب خسروانی‌تسلیت بقاء وسلامتی آن خاندان راازدرگاه ایزدیکتا خواستاریم .

آ ـ ۲۲۱۰۳ **کارمندان شرکت سهامی جهان موتور**

مصیبت وارده رابه خانواده محترم صادقی بخصوص به آقای مهدی صادقی تسلیت میگوئیم .

آ ـ ۲۸۷۹۰ **نسرین صالحیار ـ غلامحسین صالحیار**

همکار ارجمند سرکار سرهنك خسروانی

مصیبت وارده درگذشت برادر ارجمندتان را تسلیت عرض نموده وسلامتی وبقای فامیل محترم خسروانی وآن گرامی دوست را صمیمانه آرزو دارد .

کاظم کاظمینی ـ رئیس باشگاه بانکملی ایران

درگذشت شادروان جناب آقای ابراهیم شمس آوری (اجلال الملك) را بفامیل محترم آنمرحوم بویژه تیمسار سرتیپ مین باشیان تسلیت عرض مینمائیم .

سرهنك ۲ خاکساری ـ سرهنك فرمند ـ سرهنك حساسیان ـ سرهنك سپهر ـ سرهنك ۲ سطوتی

سرکار سرهنك خسروانی

فوت مرحوم برادر گرام جنابعالی راتسلیت‌عرض‌مینماید.

آ ـ ۲۲۱۱۱ **مدیر باشگاه تهران ـ مهندس تیزهوش**

دبیران وکارمندان دبیرستان انوشیروان دادگر

بانهایت تاسف فوت مرحوم ابراهیم شمس آوری راکه از فرهنگیان قدیم وخدمتگزاران صدیق بودند. ببازماندگان آن مرحوم صمیمانه تسلیت گفته. بقا وسلامتی ایشان راازخداوند متعال خواستارند .

آ ـ ۲۲۰٦۹ **رئیس دبیرستان انوشیروان دادگر ـ بایندر**

سرکار سروان دکتر منوچهر ثریا

اینجانب وکلیه افسران لشگر ۹ مستقل خوزستان خودرا دراین مصیبت وارده شریك دانسته بقا ودوام آن خانواده راازخداوند متعال خواهانیم .

آ ـ ۲۸٦۹۲ **سرلشگر علی محمد روحانی**

سرکار سرهنك پرویز خسروانی

بانهایت تاثر مصیبت وارده رابجنابعالی تسلیت عرض مینماید . **سرهنك ۲ دکتررحمت فروزی**

بانهایت تاسف مصیبت وارده رابخانواده محترم مغازهٔ تسلیت عرض مینماید . **محمد علی مهرام وبانو**

مصیبت وارده رابخانواده محترم خسروانی خصوصا آقای سرهنك پرویزخسروانی تسلیت عرض مینمایم.

آ ـ ۲۸٦۸۸ **حبیب بشیری**

تیمسارسرتیپ مین‌باشیان فرماندهی‌تیپ۱ پیاده پهلوی

افسران ودرجه داران. وافراد تیپ۳ پیاده رضاپور باکمال تاسف وتاثر مصیبت وارده راتسلیت عرض‌سلامتی وموفقیت آن خاندان جلیل رادرراه خدمت‌بشاهنشاه محبوب ومیهن عزیز ازخداوند متعال مسئلت مینمایند .

فرمانده تیپ۳ پیاده رضاپور ـ سرتیپ علی حجت

فدراسیون فوتبال ورگبی کشور

فوت مرحوم ابراهیم شمس آوری را بخانواده محترم آن مرحوم بخصوص تیمسار سرتیپ مین باشیان تسلیت عرض مینماید .

آ ـ ۲۸۷۱٦ **سرهنك مکری**

مصیبت وارده رابخاندان محترم خسروانی بویژه به تیمسار سرلشگر مرتضی خسروانی و سرکار سرهنك خسروانی تسلیت عرض میکنم . **سرتیپ تدین**

فرزانه عزیز این واقعه ناگواررا بتوتسلیت میگوئیم.

آ ـ ۲۲۱۳۱ **مهری ثاقب ـ روشن قویمی**

باکمال تاسف مصیبت وارده رابخاندان محترم صمدی بخصوص دوست عزیزمان فرزانه تسلیت گفته بقاء آن خاندان محترم راازخداوند مسئلت مینمائیم .

دانشجویان سال سوم خانه داری دانشسرایعالی

افسران ودرجه داران وافراد ناحیه ۱ژاندارمری مرکز بانهایت تاثر وتالم مصیبت وارده رابخانواده محترم خسروانی بویژه جناب سرهنك خسروانی تسلیت عرض مینمایند .

فرمانده ناحیه ۱ ژاندارمری مرکز ـ سرتیپ لشگری

جناب آقای علی اصغر افشار قاسملو

باکمال تاثر وتاسف مصیبت وارده‌را بجنابعالی تسلیت عرض مینمایم . **منصور منهاجی**

تیمسار سرتیپ مین باشیان

افسران ودرجه داران وافراد گردان مرزن آباد باقلبی مملو ازتاثر درگذشت آقای شمس آوری رابجنابعالی وخانم محترمه صمیمانه تسلیت عرض مینمایند .

آ ـ ۲۸٦۹۰ **مرزن آباد سرگرد مظاهری**

تیمسار سرتیپ مین باشیان

مصیبت وارده به‌آن فرماندهی راتسلیت عرض بقاء و سلامتی تیمسار معظم رامسئلت دارد . **سرهنك ۲ جوزانی**

تیمسارسرتیپ مین‌باشیان فرماندهی‌معظم تیپ یکم

افسران ودرجه داران وافراد گردان دوم رزمی مصیبت وارده به‌آن فرماندهی محترم راتسلیت عرض نموده بقاء و سلامتی خود وخانواده جلیل راازخداوند متعال‌مسئلت‌دارد.

فرمانده گردان دوم‌تیپ۱ پهلوی ـ سرهنك۲ بیجاری پور .

دانشجویان دانشکده هنرهای زیبا مصیبت وارده رابه خاندان ذبیح مخصوصا همکار عزیز خانم‌ترانه ذبیح‌صمیمانه تسلیت میگویند .

دانشجویان رشته معماری دانشکده هنرهای زیبا آتلیه

آ ـ ۲۲۱۰۵ **مهندس غیاثی**

تیمسارسرتیپ مین‌باشیان فرماندهی‌تیپ۱ پیاده پهلوی

افسران ودرجه داران وافرادسررشته داری تیپ‌مصیبت وارده رابخانواده شمس آوری وتیمسار فرماندهی محبوب خود صمیمانه تسلیت عرض مینمایند .

آ ـ ۲۲۰۹۱ **ستوان دوم امین جلالی**

تیمسار سرتیپ مین‌باشیان فرمانده محترم‌تیپ پهلوی

باکمال تاثرمصیبت وارده رابجنابعالی تسلیت میگوید.

آ ـ ۲۲۱٦۳ **علی اکبر محب**

بانهایت تاسف درگذشت شادروان آقای شجاع خسروانی رابه جناب سرهنك خسروانی وفامیل محترم ایشان تسلیت میگوید . **علی اکبرمحب**

بقیه آگهیهای تسلیت درشماره فردا چاپ میشود

سرورگرام جناب سرهنك پرویز خسروانی

بانهایت تاسف مصیبت وارده رابحضورآنجناب‌تسلیت عرض نموده وبقاء خاندان خسروانی راازخداوند متعال خواستارم .

آ ـ ۲۸۷۰٦ **سروان مهدی صادقی افسر راهنمائی**

اولیاء وقهرمانان سازما نورزشی تاج کشور

مصیبت وارده رابجناب آقای حاج عظیمی مدیرکل سازمان تندرستی جوانان تسلیت عرض مینمایند .

وزیرفرهنگ کتابخانه انجمن کتاب را افتتاح کرد

عصر دیروز آقای وزیر فرهنگ کتابخانه انجمن کتاب راافتتاح کرد . درمراسم افتتاح که جمعی ازاساتید و معاریف حضور داشتند ابتدا آقای افشار مدیر مجله راهنمای کتاب وخانم دکتر مهری آهی رئیس کتابخانه گزارشی درباره چگونگی ایجاد کتابخانه باطلاع حضار رسانیدند ضمن این گزارش گفته شد که‌کتابخانه درحال حاضر دارای هزار کتاب است که‌اعضای انجمن ودانشجویان میتوانند از کتابهای مزبور استفاده وحتی آنهارابرای مطالعه بمنزل خود ببرند .

سپس آقای وزیر فرهنگ اززحماتی که هیئت مدیره انجمن درراه‌ایجاد کتابخانه کشیده اند اظهار قدردانی نمود .

ارزیابی اراضی مسیر جاده سوم

خبرنگار ما از شهرداری تهران اطلاع میدهد که هیئت مهندسین مامور ارزیابی اراضی مسیر جاده سوم امروز نیز برای ارزیابی جاده سوم در محل حاضر شدند .

در تماسی که خبرنگار ما با مقامات شهرداری تهران گرفت‌اظهار شد مهندسین ارزیاب تاکنون قسمتی از اراضی مسیر جاده سوم را ارزیابی کرده اند و تا یکهفته دیگر گزارش خود را تسلیم شهرداری تهران خواهند کرد .

قویترین تیم‌فوتبال‌جهان بایران میآید

تیم فوتبال برزیل درتهران سه مسابقه خواهد داد

افراد تیم فوتبال برزیل قویترین فوتبالیستهای جهان

صبح‌امروز آقای «روبرت فونلی‌جر» نماینده فدراسیون فوتبال برزیل از آلمان باهواپیما بتهران آمد وباآقای سرهنك مکری رئیس فدراسیون فوتبال ایران درمورد قبول دعوت فدراسیون درمورد آمدن تیم فوتبال برزیل بایران مذاکره نمود وپس‌از مذاکرات لازم قرارشد تیم‌فوتبال قهرمان آماتور برزیل بنام«متروپولی کاناه» روز ۲۶ آبان برای انجام سه مسابقه بتهران‌بیآیدو تاروز ۶ آذر درتهران بماند .

بقراراطلاع دراین مذاکرات مخارج هواپیمای ۱۹ نفر ازاسرائیل تاایران ومخارج اقامت درهتل درجه یکو پرداخت سه‌هزار دلار بابت سه‌مسابقه بافدراسیون فوتبال ایران خواهد بود.

در شهرستانها

تفریح خونین

ورامین- گزارش‌خبرنگاراطلاعات حاکی است که بعد از ظهر پریروز آقای منشی‌زاده کارمند کارخانه قندورامین که باتفاق خانوادهٔ خود باموتورسیکلت جهت گردش بخارج شهر رفته بود براثر سرعت زیاد موتورسکلت به تپه‌ای از شن که در کنار جاده‌بود تصادف کرد وواژگون شد .

در این حادثه آقای منشی‌زاده‌راننده موتورسیکلت براثر خونریزی مغزی جان سپرد .

طغیان رودخانه‌ها

بابلسر-طبق گزارش خبرنگاراطلاعات‌با آنکه بارندگی های شدید در بابلسر پایان یافت ومدت چند روز هوای این منطقه آفتابی بود معهذا پس از بارندگی از بعد از ظهر پریروز رودخانه «شاهزاده» بابلسر که محل صید ماهیهای فلس‌دار است بشدت طغیان کرد و مزارع کشاورزی «سرخ دشت» و «لنگور» از توابع بابلسر منهدم گردید .

چندین خانه از اهالی دو قریهٔ مزبور خراب شد و جادهٔ بابلسر - کیاکلا را آب فراگرفت و عبور و مرور قطع گردید .

علاوه برآن کلیهٔ مزارع پنبهٔ‌اطراف «شاهزاده» رودخانه منهدم شد و خسارات زیادی واردآمد .

مهمانان شیراز

شیراز - طبق گزارش خبر نگار اطلاعات آقایان باس عضو کمیته خارجی سنای امریکا و عده‌ای‌مشاور حقوقی وزارت دریاداری و خارجه هلند بهمراه آقایان تاجبخش مامور اعزامی نخست وزیری ودکتر نبوی مشاور حقوقی وزارت امور خارجه ایران به شیراز وارد شدندو پس‌از ملاقات با استاندار از آثار تاریخی شیراز بازدید نمودند مهمانان شیراز صبح فردا برای بازدید از پالایشگاه آبادان‌به آنصوب عزیمت خواهندکرد.

تعقیب کفیل سابق شهرداری

مرزان آباد - گزارش خبرنگار اطلاعات حاکی است که طی‌شکایات اهالی مرزان آباد از وضع شهرداری این منطقه آقای سنجری دادیار دیوان کیفر برای رسیدگی بوضع شهرداری وارد کلاردشت مرزان‌آباد شد و پس‌از رسیدگی پرونده های مربوطه قرار باز داشت آقایان‌پرویز شوقی کفیل سابق شهرداری و ملکان مامور وصول شهرداری‌را صادرنمود

ورود

آیت‌اله آقای سید هبت‌الدین شهرستانی که‌بزیارت ارض اقدس (مشهد)مشرف شده‌بوددیروزمراجعت نموده ودرمنزل آقای صدرالاشراف اقامت دارند .

دیروز هشت تن‌روزنامه نگارپاکستانی که‌نمایندگان رادیوی پاکستان‌وحراید دان کوهستان -میلتری گازت- پاکستان تایمز وخبرگزاریهای‌بی‌بی اوایی بی می‌باشند باهواپیما بتهران وارد شدند .

آقای ادوار اوگوستا مدیر کل وزارت نفت ومعادن ونزوئلابرای‌بازدید ازتاسیسات نفتی‌ایران‌بتهران واردشد

لروی اندرسن نماینده ایالت‌موتانا درکنگره امریکا امروز واردتهران شد . آقای‌اندرسن درکشورهای خاور نزدیك مسافرت مینماید ومدت دو روزنیز درتهران اقامت خواهدکرد و طی آن‌بامقامات سفارت‌کبرای‌آمریکا وهمچنین بامقامات دولت شاهنشاهی ملاقات ومذاکره خواهدنمود .

خروج

آقای دکترامینی باهواپیما عازم اروپا شد این‌مسافرت سه هفته‌بطول خواهد انجامید وبمنظور معالجه‌انجام گرفته‌است .

•••

آقای‌ادوین فورته سردبیرخبرگزاری فرانسه که‌همراه هیئت مطبوعاتی فرانسه بتهران آمده بود صبح‌امروز تهران راترك گفت .

برق ارزان شد

اصفهان - خبرنگار اطلاعات‌گزارش میدهد براثر اقدامات استانداراصفهان بهای برق‌دراین شهرستان که‌بوسیله شرکت توربین تامین می گردد ارزان شد فعلا مبلغ یکریال از بهای هر یك کیلووات برق مصرفی اهالی در هشت ساعت ومبلغ یکریال‌وهفتاد دینار از بهای هر یك کیلووات برق مصرفی شهرداری کسر گردیده‌است

مسافرخانه‌ها تغییر شکل میدهند

امروز اطلاع حاصل شد که اداره امور جهانگردی وزارت‌کشور مشغول تهیه آئین‌نامه‌خاصی برای مسافرخانه ها است طبق این آئین‌نامه کلیه مسافر خانه ها موظف اند که وضع خود را با درجه بندی احر هتل ها تطبیق داده و خود را از لحاظ پذیرائی مسافرین بپای هتل های یك ستاره برسانند .

هتل یك ستاره به هتلی گفته میشود که حد اقل دارای ده اطاق و هر اطاق یك حمام و دستشوئی داشته باشد .

بزودی بی‌ینال تهران تشکیل میشود

امروز اطلاع حاصل شد که اداره کل هنر های زیبای کشورمشغول تهیه مقدمات «بی‌ینال» عظیم‌تهران است تا مانند دو سال قبل آثار نقاشی وحجاری‌هنرمندان ایرانی رابمعرض نمایش بگذارد .

یك هیئت داوری بین‌المللی از میان آثار معرفی شده چند اثر را برای شرکت در بی‌ینال مشهور ونیز انتخاب خواهد کرد .

این دومین مرتبه‌ایست که در تهران بی‌ینال حجاری و نقاشی تشکیل می‌گردد .

برای مستاجر تقاضای اعدام شد

درنتیجه اختلاف برسر کرایه‌خانه صاحبخانه باچندضربه مشت هلاك شد و مستاجرش باتهام قتل دستگیر گردید

امروز شعبه سوم دادگاه عالی‌جنائی برای‌رسیدگی بپرونده‌مردی‌بنام محسن حشمتی فرزند حسین که‌چندماه‌باتهام قتل صاحبخانه خود دستگیر شده‌بود تشکیل گردید .

اختلاف برسر کرایه خانه

بموجب کیفر خواست‌دادستان‌محسن هشت‌ماه قبل درمنزل شخصی‌بنام عبدالحسین صمدی مستاجر بوودلی ازهمان روز اول باهمین موجروستاجر برسرکرایه خانه‌اختلافاتی بروز کرد که‌منجر بنزاع گردید ودراین‌نزاع محسن صاحبخانه خود عبدالحسین‌را باچند ضربه مشت نقش برزمین کردو سپس دونفر دیگر ازمستاجرین‌محمد را که‌برای میانجگری آمده‌بودند بسختی مضروب کرد،عبدالحسین‌صمدی دراثر ضربات وارده درگذشت‌ومحسن باتهام‌قتل صاحبخانه خود دستگیر و تحویل دادسرا گردید ونماینده دادستان باستناد ماده ۱۷۰ برای‌وی تقاضای اعدام کرد .

امروز دادگاه برای رسیدگی‌باین پرونده تشکیل جلسه‌داد و پس‌ازقرائت کیفر خواست وچند ساعت دادرسی ختم جلسه اعلام شدوبرای تعیین تکلیف محسن هیئت قضات وارد شور شدند .

سارقی‌که «زیرانداز» آورده بود !

نیمه شب گذشته سارقی وارد منزلی شد ولی بجای آنکه اسباب واثاثیه‌ای از این منزل سرقت کند اشیائی را که از خانه دیگری سرقت کرده بود بجا گذاشت و فرار کرد .

این سارق نیمه شب وارد منزل استاد عبدالله در خیابان‌سیروس شد ولی هنگامیکه در اطاقی مشغول جمع‌آوری اسباب و اثاثیه بود در نتیجه برخورد بادیك مسی صدائی ایجاد کرد و صاحبخانه بیدار شد .سارق که وضع را غیر مساعد میدید از راه پشت بام پابفرار گذاشت ومقداری ملبوس وپارچه راکه از جای‌دیگر سرقت کرده‌بود روی پشت بام گذاشته متواری گردید .

اموال مسروقه‌ای که دزد جاگذاشته بود بوسیله پاسبان‌شماره ۱۲۶۸ مکلانتری شش تحویل داده شد .

حوادث و وقایع

یا مخارج خانه را بعهده بگیر یا طلاقم بده !

امروز زنی بنام شهین بکلانتری ۲۰ مراجعه نموده واز شوهرش شکایت کرد .

شهین میگفت شوهرم روزانه فقط چهل‌ریال بمن خرجی میدهد وبا این پول کم همیشه از من غذای عالی میخواهد مثلا اگر برای صبحانه کره نداشته باشیم عصبانی میشود و تا بحال چند مرتبه چون غذا باب طبع او نبوده مرا کتك زده است و امروز هم چون پول نداشتم تابرای صبحانه علاوه‌بر پنیر کره هم بخرم شوهرم مرا بسختی مضروب کرد ومن هم ناچار بکلانتری آمده‌ام تاترتیبی دهید که شوهرم یا مخارج خانه را خود بعهده بگیرد و یا طلاقم را بدهد !

مامورین کلانتری پس از احضار شوهر این‌زن آنهارا جهت تعیین تکلیف بدادسرا فرستادند .

خلاصه چند خبر

• امروز شعبه ۳۳ دادگاه جنحه بریاست آقای صفی نیابپرونده‌جوانی بنام منوچهر رسیدگی کرد .

منوچهر که باتهام مزاحمت بانوی عابری درخیابان تحت تعقیب قرار داشت دردادگاه بدو ماه زندان‌محکوم شد .

* دیروز اتو مبیل سواری شماره ۲۶۶۹۰ برانندگی لینگرو- هایل تبعه آلمان در بیست کیلو متری جاده کرج واژگون شد. در این حادثه پسرراننده‌بنام رودیگرل مجروح گردید وبیمارستان منتقل شد .

*شعبه ٦ دادگاه جنحه مردی بنام علی فرزند جلال رابه ٦١روز زندان و ۵۰ضربه شلاق محکوم کرد.علی متهم‌بود که‌با چاقوعابری رادرخیابان مجروح کرده است.

*امروز شعبه ۳۳ دادگاه جنحه پرونده هشت نفر اغذیه فروشی که‌در حوالی ناحیه یك دادسرا مبادرت به پیاله فروشی کرده بودند رسیدگی کرد وهریك از آنهارا به یازده روززندان محکوم کرد .

* دیشب رئیس کلانتری ۱٦ با پوشیدن لباده و گذاشتن عمامه و گذاشتن ریش از منزل شخصی واقع در آن بخش مقدار ۹۲ گرم تریاك کشف کرد .

* امروز مردی بنام علی فرزندحسن بکلانتری ۲۰ شکایت کرد که رقیه همسرش با کمك پسری که ازهمسر دیگرش دارد در غیاب او اثاثیه خانه‌اش را که بالغ بر ده‌ها هزار ریال است برده‌اند .

مسافرین هرگز بمقصد نرسیدند

وراننده کامیون نیز دوسال از آزادی محروم شد

ـ مادرجون چرا احتیاط نکردی که باین روز بیفتی

امروز شعبه۹دادگاه جنحه بریاست آقای دکتر ناصر وثوقی برای رسیدگی باتهام راننده کامیونی بنام‌ربیع‌امیدی‌فرزند نبی‌تشکیل‌شد ربیع در روز۲۱ مرداد ماه‌گذشته باکامیونی ازقم بتهران می‌آمد در میان راه چهارنفر که قصدداشتند بتهران بیایند از او تقاضا کردند آنهارا نیز سوار کند . ربیع این تقاضارا پذیرفت و چهارنفر مسافر را روی محمولات کامیون سوار کرد وبراه افتاد ولی‌در میان راه بعلتی کامیون واژگون گردید و هرچهارنفر مسافر هلاك شدندو ربیع توسط مامورین ژاندارمری دستگیر شد وهمراه‌پرونده تحویل مقامات قضائی گردید .

امروز شعبه ۹ دادگاه جنحه پس از رسیدگی لازم‌واستماع اظهارات ربیع‌اورابدوسال زندان‌محکوم کرد

این راننده تاکسی

قصدفریب‌دادن دو زن‌راداشت

دیروز راننده تاکسی شماره ٤۲۵۸ بنام فیروز خورشیدی در اثر شکایت دو زن بنام اقدس و پوران در کلانتری ۲۰ تحت تعقیب قرار گرفت .

پوران و اقدس که هردو دارای شوهر هستند شکایت کردند که بمنظور رفتن بمقصدی سوارتاکسی شماره ٤۲۵۸ شدند . وقتی که مشغول صحبت بودند ناگهان‌متوجه شدند که راننده تاکسی آنها را بطرف مقصد نا معلومی میبرد چون براننده اعتراض کردند اواز آنها تقاضای نا مشروعی کرد وبر سرعت خود افزود .

پوران و اقدس با باز کردن در های اتومبیل و فریاد شدید سایر رانندگان را متوجه خود ساختند و راننده کامیونی خودرابه تاکسی رسانیده و راه را بر آن مسدود کرد و راکب دوچرخه‌ای راننده تاکسی را دستگیر و بمامورین کلانتری ۲۰ تحویل داد. راننده این تاکسی بدادسرا فرستاده‌شد.

مقدمات محاکمه ملوانان نروژی

بقیه ازصفحه اول

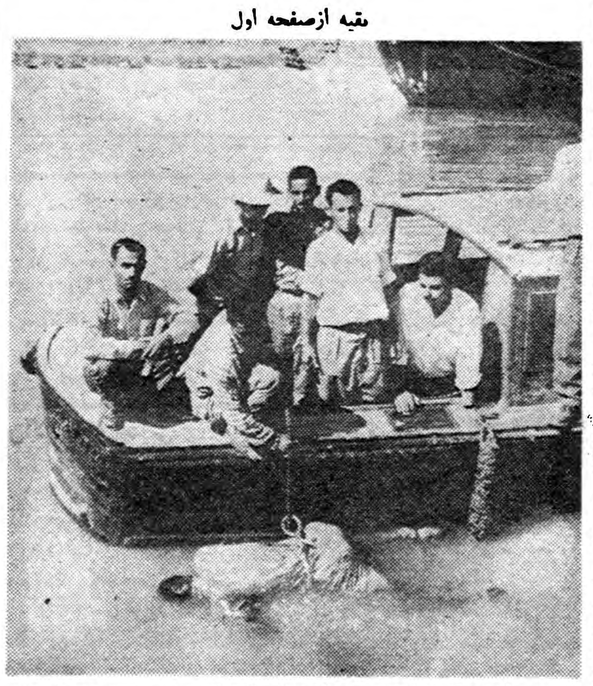

سرنشینان موتورلنج اداره حفاظت شرکت‌نفت جسد همت دستفروش را از آبهای شط‌العرب بیرون می‌آورند .

در مورد کشف جنازه همت باید گفت که مهدی همت روز بیست و دوم مهرماه بوسیله سه نفر ملوان مست نروژی از عرشه کشتی‌هاملت به آبهای شط العرب افتاد وساعتی پس از آن فعالیت‌برای‌بدست‌آوردن جنازه وی از امواج شط العرب شروع گردید . در این فعالیت موتور لنجهای اداره حفاظت‌شرکت نفت و بلمهای متعدد دیگر شرکت داشتند و سرانجام در ساعت ده‌ونیم صبح روز بیست و ششم مهرماه‌یعنی پس‌از چهار روز جنازه مهدی همت بوسیله موتور لنج اداره حفاظت شرکت نفت در مقابل نخلستان ربع از آبهای شط العرب‌بدست آمد و بلافاصله هم مورد معاینه پزشك قانونی قرار گرفت در این معاینه جز تورم چشم مهدی همت آثار ضرب و جرح در بدن وی مشاهده نشد .

بهرحال فعلا از طرف مقامات مربوطه برای محاکمه سه نفر ملوان نروژی فعالیت میشودومقامات‌نروژی د رایران هم کوشش میکنند که رضایت کسان مهدی همت را جلب کنند و با پرداخت مبلغ‌قابل‌توجهی آنانرا راضی کنند که ازشکایت خود در اینمورد صرفنظر نمایند .

وضع فعلی ملوانان

خبر نگارماتلفنی‌از اهوازگزارش داد که برای اطلاع از چگونگی پرونده ملوانان نروژی و وضع‌آنان در زندان با آقای قطب دادستان استان خوزستان تماس حاصل‌شد آقای دادستان اظهار داشت‌پرونده ملوانان نروژی در دادسرای آبادان تشکیل گردیده و برای‌رسیدگی به دادگاه جنائی اهواز ارسال شده است و چنانچه تحقیقات مجددی لازم باشد بوسیله دادگاه جنائی مزبور انجام میشود درمورد تعیین وکیل ملوانان آقای قطب اظهار داشت ملوانان مزبور حتما باید وکیل مدافع خودرا ایرانی تعیین کنند و نمیتوانند وکیل مدافع نروژی بدادگاه معرفی نمایند ولی ممکن است یکنفروکیل مدافع نروژی بعنوان مشاور ملوانان در دادگاه شرکت کند .

تاکنون برای شرکت درجلسه دادگاه کسی از نروژ نیامده است و فعلا ملوانان مزبور در زندان شهربانی اهوازبسر میبرندو هرسه نفر دریك سلول میباشند .

درباره وضع‌آنان در زندان آقای دادستان اظهارداشت رفتاربا ایشان باسایر زندانیان هیچگونه تفاوتی ندارد و همان غذای زندان بانان داده میشود فقط حق ملاقات با کسی را ندارند وچنانچه چیزی از خارج لازم داشته باشندمیتوانند بوسیله مامورین زندان تهیه کنند.

اتومبیل واژگون و دونفر مجروح شدند

ساعت دو صبح امروز دراثر تصادف دواتومبیل در چهارراه‌سی‌متری خیابان شاه دونفر مجروح شدند ویکی ازدواتومبیل واژگون گردید .

یکی‌ازاین دواتومبیل ،سواری شخصی شماره ۳٦٦٦٦ برانندگی آقای امان‌اله اسکندری ودیگری تاکسی شماره ۸٦۳۸ برانندگی‌ایرج آبادانیان بود .دراثر این تصادف اتومبیل،سواری شخصی واژگون شدوراننده وسرنشین آن‌بنام ایرج که‌هنوز هویتش معلوم نشده‌است مجروح شدند کاردان فنی‌دو اتومبیل رامتصرفدانسته وپرونده این‌حادثه که‌در کلانتری ۱۱ تنظیم شده‌است بدادسرای ناحیه ۵ارسال گردیده‌است

در ۲٤ساعت گذشته

۱٤ نفر دراثر حوادث مختلف مجروح شدند

در ۲٤ ساعت گذشته ۹ نفر باسامی : قاسم فرزند غلام ، جواد طاهری فرزند اصغر ، امان اله اسکندری فرزند حبیب اله وایرج (در تصادف خیابان شاه) ، صغری خراسانچی فرزند رضا ، محمد غلامی فرزند محمود ، برکان فرزند غلامحسین ، محمد مجردفرزند حسینعلی ، حبیب اله شاهمیری فرزند محمد و چهار نفر باسامی : طاهره اصغر نژاد فرزند احمد ، اسد عابد فرزند امامعلی ، مبشر شیرازی فرزند بابا ، علی محبت فرزند رحیم در نتیجه‌نزاع وچاقوکشی‌وجوانی‌بنام پرویزدرنتیجه‌سقوط‌از بلندی‌مجروح‌شده‌اند

حوادث روز

* دیروز یکی ازکارمندان کارخانه قند ورامین‌که سوار موتوسیکلتی‌بود درجاده کارخانه بایك اتومبیل‌سواری تصادف کرد وشدت این تصادف‌موجب مرك راننده موتوسیکلت شد .

*دیروز زنی بنام‌کبری‌فرزند فرج‌الله که در اثر تصادف با قطار در جنوب تهران حوالی نازی آباد مجروح شده بود در بیمارستان رازی بستری‌شد.

*امروز جنازه جوان ۲۵ ساله ای بنام حسین چشمه ای که در نتیجه تصادف با اتومبیل در زنجان فوت کرده بود باداره پزشکی قانونی منتقل گردید .

*صبح امروز جنازه‌زن ۳۰ساله‌ای بنام طوطی نوحی فرزند آقا جان که در حوالی بخش ۹ بر اثر تصادف با اتومبیل د رگذشته‌بود بوسیله آقای دکتر مصطفوی مورد معاینه قرار گرفت ،

برادری‌که با ازدواج خواهرش مخالف بود او را مجروح کرد

دیشب مامورین کلانتری ۱٤ زن ۱۹ ساله‌ای بنام طاهره وبرادرش اسدالله را که در اثر ضربات چاقو مجروح شده بودند در بیمارستان سینا بستری کردند .

مامورین گفتند طاهره چهار روز قبل با جوانی‌بنام اسمعیل ازدواج کرده است و چون برادرش اسدالله با این ازدواج مخالف بوده است طاهره دو روز قبل بقصد انتحار خودرا مسموم کرده ولی در نتیجه معالجات نجات یافت تا اینکه دیشب‌اسدالله بمنزل خواهرش رفته واورا باچاقو مجروح کرده و سپس خودرا نیز چاقو زده است .

پرونده این حادثه امروز به‌ناحیه یك دادسرا ارسال شده است .

دزد زیر تخت !

امروز پرونده جالبی به اداره آگاهی رسید که در یکی از شعبات آن مورد رسیدگی قرار گرفت .

شاکی این پرونده بانوئی بود بنام «دورتی راتیك» که اظهار می داشت دیشب برای خرید از منزل خود د رخیابان مزین الدوله خارج شده وپس از مراجعت بمنزل جوانی را زیر تخت اطاق خود دیده وچون روز قبل منزلش مورد دستبرد قرار گرفته اطمینان دارد سارق خانه‌وی همین جوانی است که زیر تخت او پیدا شده است .

کامبیز فرزند کمال جوانی که مورد اتهام بود در بازجوئی می‌گفت: قصد سرقت نداشته بلکه چون‌سابقا با خانمی که‌دراین خانه سکونت داشت آشنا بود و کلید خانه را نیز داشت برای دیدار وی مراجعه کرده وبگمان این‌که دوست وی‌برای خرید رفته بانتظار ماند اما پس از چند دقیقه چون بجای آن خانم با بانو «دورتی» روبرو شده از ترس زیر تخت پنهان شده تادر فرصت مناسبی از خانه خارج شود . کامبیز تاخاتمه تحقیقات باز داشت شد.

۳۰۳۵٦۹

تلفن مستقیم سرویس حوادث اطلاعات

امشب در سینماچارلی

عالیترین اثر سینمائی سال محصول مشترك

نامزد بازی

باشرکت مارچلو ماستروویانی مارینا ولادی

«خیابان شاه» ایتالیا ـ فرانسه رنگی دوبله بفارسی درایتالیا

((نامزد بازی)) یك اثر برجسته سینمای اروپا درچندسال اخیر می‌باشدکه درکلیه‌کشورها در ردیف پرفروشترین فیلمهای سال قرار گرفته واستقبال مردم تهران ازآن دلیل ارزش آن است

آ- ۲۸۷۰۲

دنباله خبرهای فرهنگی وورزشی

دوئل دو قهرمان
بابتکار مجله «اطلاعات جوانان» برگزار شد

پریشب درسالن ورزشی دانشگاه تهران بیش از چهار هزار تماشاچی شاهد جالبترین مسابقات پینك‌پنك سال بودند ، امیر حسین احتشام زاده قهرمان پینك‌پنك سابق کشور که برای مدت یکسال از شرکت در مسابقات محروم شده است وهوشنگ بزرگ زاده قهرمان پینك پنك کشور در سال ۱۳۳۸ در این مبارزه جالب شرکت داشتند.

دعوت بدوئل

بعداز برگزاری مسابقات پینك‌پنك قهرمانی کشور که‌آقای بزرگ زاده مقام اول را کسب نمود آقای احتشام زاده طی نامه ای در مجله اطلاعات جوانان آگهی نمود که‌حاضر است با قهرمان اول مسابقات کشور یعنی آقای هوشنگ بزرگ‌زاده‌که مقام‌اول مسابقات تشویقی جهان‌را نیز احراز کرده بود مبارزه نماید اولین نفری که باین دعوت بدوئل پاسخ گفت آقای بزرگ زاده قهرمان اول کشور بود .

مجله اطلاعات جوانان که همیشه مشوق ورزشکاران کشور بوده‌است ترتیب برگزاری مبارزه میان این دو قهرمان را داد و مسابقه ساعت شش ونیم بعد ازظهر پریروز در سالن ورزشی دانشگاه انجام گردید

جمعیت عجیب

ازساعت پنج بعداز ظهر پریروز دسته دسته از مردم علاقمند بورزش با در دست داشتن یك شماره مجله اطلاعات جوانان بسالن ورزشی دانشگاه وارد شدند ، سالن‌ورزشی دانشگاه قبلا از طرف آقای حسین صدقیانی رئیس اداره تربیت بدنی دانشگاه تهران در اختیار مجله اطلاعات جوانان گذاشته شده بود، مقارن ساعت شش بعد از ظهردیگر نه تنها محلی در سالن ورزشی دانشگاه دیده نمیشد بلکه جمع کثیری در قسمتهای مختلف سالن ورزشی اجتماع نموده بودند .

کاپ مبارزه

همانطور که قبلا نوشتیم آقای امیرحسین احتشام زاده‌کاپ‌قهرمانی را که در مسابقات استکهلم دریافت داشته بود بعنوان گرو برای این مسابقه گذاشته بود تا درصورتیکه آقای بزرگ زاده برنده شود بوی داده شود ضمنا از طرف فروشگاه ورزشی جدیکار یك دست گرم کن ایتالیائی بسیار اعلا برای این مسابقه تخصیص داده شده بود تا بقهرمان برنده داده شود قبل از آغاز مسابقه آقای جواد کلهر از طرف مجله اطلاعات جوانان هدف مجله جوانان را از برگزاری این مسابقات بیان‌داشت وآنگاه مسابقات بداوری‌آقای یوسف‌تیزهوش‌مربی‌تیم ملی پینك پنك ایران و کمك داوری آقایان ملکشاهی و تهرانی آغازشد.

احساسات تماشاچیان طی مسابقه بقدری بود که‌تابحال سالن دانشگاه چنین لحظاتی را بیاد نداشت سالن دانشگاه از احساسات تماشاچیان بخود میلرزید .

بالاخره در گیم اول احتشام زاده ۲۱ بر ۱۶ ودر گیم دوم ۲۱ بر ۱۹ ودر گیم سوم ۲۱ بر ۱۵ پیروز گردید . این پیروزی بسیار عجیب بود بطوری که مردم در وسط‌سالن ریخته و احتشام زاده را روی‌دست بلند کردند و بدینوسیله او را تشویق کردند .

درجریان مسابقات پریشب آقایان سرهنگ معروفخانی‌رئیس‌فدراسیون کشتی کشور پرویز هموالغلی رئیس فدراسیون شنا، محسن آروین‌دبیر فدراسیون پینك پنك و شاهمیر حضور داشتند .

استقبال‌ازمسابقه‌پریشب‌مجله‌اطلاعات جوانان وابرآن داشت که ازاین ببعد مرتبا جهت تشویق وترغیب ورزش کشور مسابقاتی ترتیب‌دهد آقای آروین‌دبیر فدراسیون تنیس وتنیس روی‌میز دیشب بخبرنگار مااظهار داشت که تاکنون فدراسیون پینك پنك کشور مسابقه ای باین هیجان و باین جالبی بخاطر ندارد.

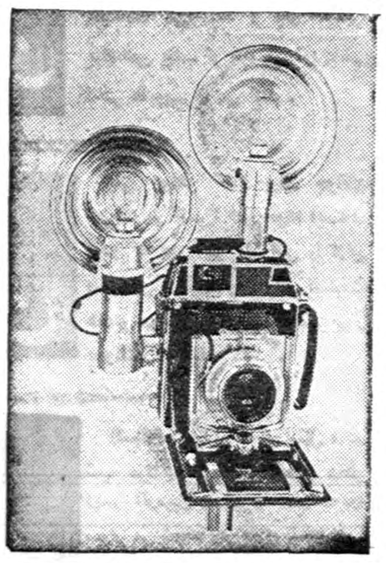

لینهوف

قابل توجه عکاسان ـ خبرنگاران جرایدوعلاقمندان به‌صنعت‌عکاسی

آقای نیکولاس کاریف بزرگترین نابغه عالم عکاسی ومدیرکارخانجات معظم ومعروف‌دوربین های عکاسی لینهوف آلمان فقط برای سه‌روز ازهفدهم آبان‌ماه درتهران هستند برای ملاقات ایشان قبلا تعیین وقت فرمایند.

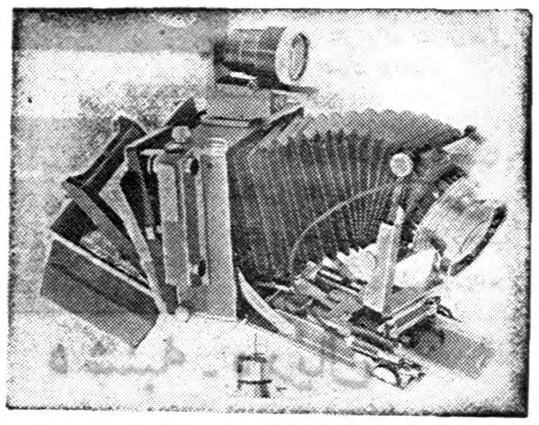

نماینده انحصاری
کارخانجات دوربین و
لوازم عکاسی
لینهوف‌آلمان تجارتخانه
آژ . هوانسیان خیابان
سعدی مقابل بانك بیمه
بازرگانان تلفن ۳۵۱۰۸

آ ـ ۲۸۶۹۶

دنباله خبرهای اقتصادی

خط ترانزیت پاکستان
امکان صادرات ایران را به‌هند افزایش میدهد

مقامات وزارت بازرگانی اظهار میدارند با امضاء عهد نامه بازرگانی وبحرپیمائی و مودت واقامت وترانزیت ایران و پاکستان امکان صادرات ایران رابهند افزایش خواهد یافت ایران با استفاده از راه ترانزیت پاکستان قسمت قابل توجهی از کالا های صادراتی خود را از راه مزبور به هند صادر خواهد کرد .

انتظار میرود با افتتاح خط ترانزیت پاکستان صادرات میوه ایران به هند افزایش یابد و ایران محصول میوه زائد بر مصرف نواحی شرقی کشور را بهند صادر نماید چون بهای میوه تازه در هند بسیار زیاد و در حدود سه برابر ایران است و با استفاده از خط راه آهن زاهدان بپاکستان وسایر خطوط آهن آنکشور میتوان میوه تازه به هندصادرنمود.

قرض‌دارها امروز ببانك رهنی رفتند
امسال بانك‌رهنی برای دادن وام امکانات بیشتری دارد

از سحرگاه امروز گروه کثیری از متقاضیان وام در مقابل بانك رهنی در خیابان اسلامبول صف کشیده بودند . این عده در سال ۳۶ و شش ماهه اول سال ۳۷ تقاضای وام کرده اند تا با دریافت آن قروض خانه خود را پرداخت نمایند .

در بانك رهنی بخبرنگار ماگفته شد پرسش نامه هائی که از طرف بانك رهنی بین متقاضیان وام توزیع میشود پس از آنکه به بانك رسید تحت مطالعه دقیق وسریع قرار میگیرد و پس از گرفتن وثیقه کافی برای حفظ حقوق بانك بلافاصله وام لازم در اختیار آنها گذارده میشود .

بانك رهنی امسال برای پرداخت وام دارای امکانات بیشتری است و برای متقاضیان بعد از شهریور ۳۷ نیز بعدا وقت تعیین خواهد کرد تا برای تهیه مقدمات دریافت وام ببانك رهنی رجوع کنند .

تصور میرود اولین وام بکسانی که امروز ببانك رجوع کرده اند ده روز دیگر پرداخت شود .

قرارداد ۶۰۰میلیون ریال مساعده دولت برای امضاء فرستاده شد

امروز قرار داد انتقال ۶۰۰ میلیون ریال از اعتبار مخصوص وام های صنعتی ببانك توسعه صنعتی و معدنی ایران بامضاء مدیر کل بانك ملی رسید وبرای امضاء مدیر عامل بانك توسعه صنعتی و معدنی ایران ببانك مزبور فرستاده شد .

این پول که بعنوان مساعده دولت از محل ۳۵۰۰ میلیون ریال اعتبار وام های صنعتی پرداخت می‌شود بمدت سی سال در اختیار بانك مزبور خواهد بود .

انگلستان خریدار اول پنبه ایران
تاپایان مهرماه ۱۶۱۷۵ تن پنبه از کشور صادر شده است

گزارش سازمان پنبه حاکی است که از اول بهره برداری تا آخر مهرماه در کارخانه های مجاز پنبه پاك کنی‌کشور جمعا ۱۷۹۰۳ تن پنبه تصفیه شده است .میزان پنبه‌ای که‌ازاول سال جاری تا پایان‌مهرماه از کشور صادر شده ۱۶۱۷۵ تن‌میباشد درحالیکه درمدت مشابه‌سال قبل ۱۰۷۴۳ تن بوده است .

بموجب همین گزارش از نظر خرید پنبه انگلستان با ۶۴۵۴ تن اول چك‌اسلواك با۳۹۹۳ تن‌دوم و لهستان با۱۰۶۹ تن سوم بوده‌اند بعد ازاین سه کشور بترتیب ایتالیا ۹۵۵ تن آلمان ۹۲۸ تن فرانسه ۸۹۱ تن پنبه از ایران خریداری کرده‌اند

کمبود لوازم یدکی ماشین‌آلات ساختمانی

کمبود لوازم یدکی ماشین آلات ساختمانی مشکلاتی برای خریداران ودارندگان اینگونه ماشین آلات فراهم ساخته است. اطاق‌بازرگانی مجددا به شرکت ها وتجارتخانه هائی که ماشین‌آلات ساختمانی وارد می کنند اخطار کرده است لوازم یدکی ماشین آلاتی راکه وارد می کنند باندازه کافی وارد کنند تادر صورت تقاضا دراختیار دارندگان ماشین آلات مزبور بگذارند وازآن گذشته تعمیرگاه مجهزی نیزبرای تعمیر ماشین‌آلات‌دایرنمایند

آگهی مناقصه
خرید ده‌هزار عدد حلب ۱۵کیلوئی

شرکت سهامی مواد غذائی و شیمیائی ایران تعداد ده هزارعدد حلب ۱۵ کیلوئی مورد نیاز خود را از طریق مناقصه خریداری مینمایدداوطلبان شرکت در مناقصه میتوانند همه روزه باستثنای ایام تعطیل در ساعات اداری برای دریافت برك شرایط و مشخصات مناقصه بدفتر شرکت واقع در خیابان امل کوچه دقت مراجعه نمایند .

پیشنهادات تا آخر وقت اداری روز چهارشنبه سوم آذرماه ۳۸پذیرفته ودرساعت ۱۰ صبح روز بعد باز و خوانده خواهد شد .

مدیر عامل شرکت سهامی مواد غذائی و شیمیائی ایران
مهندس اسمعیل سمیعی — آ ـ ۲۷۸۳۲ — ۲ـ۳

برای اطلاع پزشکان محترم
Transpulmine Homburg
ترانسپولمین «شربت ـ آمپول ـ پماد»
محصول لابراتوار داروسازی همبورك آلمان
وارد ودرکلیه داروخانه‌های‌کشور موجوداست
آ ـ ۲۸۷۲۴

ازصبح سه شنبه در سینماهای

ایفل ـ حافظ

باارزشترین وعالیترین اثر نابغه سینما داریل‌ف‌زانوك
بکارگردانی، کارگردان معروف جان‌هوستون

ریشه‌های آسمان

سینماسکوپ ـ رنگی ـ دوبله بفارسی

باشتراك: ارول فلین (هنرمند فقید) ـ ژولیت گرکو
اورسن ولز ـ ترورهاوارد ـ ادی آلبرت

این‌فیلم بامخارجی معادل ۵ میلیون دلار درمیان جنگلهای مخوف وباطلاقهای مرگزای افریقا تهیه شده وماجراهای هیجان‌انگیز شکارچیان فیل را شرح میدهد

شروع‌سئانسها: سینما ایفل: ۱۰ صبح ـ ۲ـ۴ـ۶ـ۸ بعدازظهر
سینما حافظ: ۱۰٫۳۰ صبح ـ ۲٫۳۰ـ۴٫۳۰ـ۶٫۳۰ـ۸٫۳۰ بعدازظهر.

اطلاعات

یکشنبه ششم جمادی‌الاول ۱۳۷۹ ـ هشتم نوامبر ۱۹۵۹

سال سی‌وچهارم ـ شماره ۱۰۰۵۶

پکوف شرفیاب شد

آیا سفیرشوروی حامل پیام جدید خروشچف می‌باشد ؟

امروز ساعت ده صبح آقای پکوف سفیر کبیر شوروی در کاخ مرمر حضور اعلیحضرت همایونی شرفیاب شد .

این شرفیابی بیش از یکساعت بطول انجامید .

ازآنچه در این شرفیابی گذشته است اطلاعی در دست نمی‌باشد ولی مسلما این شرفیابی که بتقاضای سفیر کبیر شوروی بدنبال شرفیابی چند هفته قبل ایشان برای دومین بار پس از مراجعت از مسکو صورت می‌گیرد حائز کمال اهمیت می‌باشد زیرا ممکن است این بار هم آقای پکوف حامل پیامی از جانب آقای خروشچف نخست‌وزیر شوروی برای اعلیحضرت همایونی باشند که در روابط میان دو کشور که متاسفانه بواسطه ادامه تبلیغات سوء بار دیگر در غبار تیرگی فرو رفته است موثر بوده و درتعقیب آن‌افق سیاست روشن و حسن تفاهم برقرار گردد .

وزیر خارجه شنبه بتهران مراجعت میکند

آقای آرام وزیرخارجه تلگرافی اطلاع داده است که روز شنبه بیست ودوم آبان بتهران مراجعت میکند .

وزیر خارجه ظرف امروز و فردا بسوی اروپا رهسپار خواهد شد و تا پایان‌هفته‌در کشور های اروپائی اقامت خواهد داشت .

سفیرکبیر ایران درآلمان غربی بتهران آمد

آقای خلیل اسفندیاری سفیر کبیر ایران در آلمان غربی به تهران وارد شد .

احتمال داده میشود که سفیر کبیر ایران برای دادن گزارش حوزه ماموریت خود و کسب دستور درباره ادامه مذاکرات اقتصادی ایران و آلمان و تامین اعتبار از طرف صاحبان صنایع آلمان جهت اجرای طرح کارخانه‌ذوب‌آهن بتهران آمده باشد .

لیلیانتال وکلاپ بتهران آمدند

آقایان «لیلیانتال وکلاپ» کارشناسان مشهور آمریکائی که عهده‌دار اجرای‌طرح‌های عمران خوزستان هستند همراه باآقای «وردن» سر مهندس شرکت عمران و منابع نیویورك برای مذاکره در اطراف ساختمان سدذز وارد تهران شدند .

جشن‌انقلاب اکتبر درسفارت شوروی

دیشب بمناسبت تصادف‌باانقلاب اکتبر شوروی مجلس جشن و ضیافتی حسب المعمول سالانه در عمارت سفارت شوروی بر قرار بود .

نکته جالب توجهی که‌در مهمانی دیشب سفارت شوروی بچشم می خورد این بود که مدعوین ایرانی خیلی کم‌در این‌جشن شرکت کرده بودند. بدیهی است این عدم رغبت ایرانی ها بحضور و شرکت درجشن مزبورمربوط بطرزرویه‌غیر دوستانه ای است که دستگاه تبلیغاتی شوروی‌هنوزهم درباره‌ایران اعمال میدارد وبیشتر این تبلیغات بنام صدای ملی‌ادامه‌دارد وبهرزه‌گوئی اشتغال دارند واین طبیعی است مادام‌که دستگاههای تبلیغاتی شوروی باین رویه نامطلوب خود ادامه میدهند نباید توقع وانتظار دوستی متقابل‌داشته باشند معهذا دیشب‌برای رعایت نزاکت سیاسی وحفظ اصول دوتن‌از آقایان‌وزیران (وزیر جنگ و وزیر بازرگانی) و ازوزارت خارجه آقای افشارمعاون وآقای دکتر خلعت بری رئیس تشریفات وآقای میر فخرائی‌مدیر کل‌سیاسی وزارت خارجه وازدربار شاهنشاهی تیمسارسپهبد باتمانقلیج ژنرال آجودان شاهنشاه و آقای محسن‌قره گوزلو رئیس کل‌تشریفات سلطنتی واز مجلس سنا آقای‌صدر رئیس وچند تن از سناتورها وهم چنین چند تن از نمایندگان مجلس وعده انگشت شمار از طبقات دیگر شرکت کرده بودند .

البته سفرا و نمایندگان سیاسی خارجی در ضیافت انقلاب اکتبر شرکت داشتند وآقای پکف سفیر کبیر واعضای سفارت که لباس تمام رسمی خودرا پوشیده بودند از مدعوین پذیرائی مینمودند .

پیش بینی هوا

هوای نواحی‌شمال سردترخواهدشد

پیش بینی هوای ایران تاظهر فرداطبق گزارش اداره پیش بینی کل هواشناسی بدین قرار است:

هوای شهر تهران صاف توام با لکه های ابر پیش بینی می شود .

هوای سواحل بحر خزر ابری توام‌با بارندگی، ناحیه آذربایجان ابری ، هوای سواحل شمالی خلیج فارس واستان فارس غبار آلود وهوای بقیه نقاط صاف توام بالکه های ابر پیش بینی می شود ، ضمنا در نواحی مرکزی وتهران مقدار ابرها بیشتر خواهد بود .

حداکثر درجه حرارت هوای شهر تهران در روز گذشته ۲۰٫۵ درجه وحداقل آن۸ درجه سانتی گراد بالای صفر بوده است .

شاهنشاه و رئیس جمهور پاکستان به شیراز میروند

ازشیراز آخر وقت امروز خبرنگار ما تلفنی گزارش داد که بعد از ظهر روز یکشنبه ۲۳آبان مارشال ایوبخان رئیس جمهور پاکستان بشیراز مسافرت خواهند کرد و احتمال دارد که اعلیحضرت همایونی نیزباتفاق رئیس جمهور پاکستان به شیراز تشریف فرما شوند .

گفته میشود مدت توقف شاهنشاه ورئیس جمهور پاکستان در شیراز ۲۴ ساعت خواهد بود وطی این مدت شاهنشاه ورئیس جمهور پاکستان از آثار تاریخی شیراز و تخت جمشید بازدید می‌کنند .

تغییرات وانتصابات در وزارت دادگستری

آقایان احمد زرین‌نعل مستشار دیوانعالی کشور ـمحمدتقی صدقدار منتظر خدمت ـابوتراب فتوحی منتظر خدمت ـشاهرخ زندی کارمند علی‌البدل دادگاه بخش مسجد سلیمان‌ـ اصغر معاون زاده مستشار دیوانعالی کشور ـحسین فلسفی رئیس شعبه ۲دادگاه جنائی مرکز محمد امین رئیس شعبه ۲ دادگاه استان مرکز ـضیاءالدین تقوی بازپرس شعبه ۲ اراك ـچنگیز فیروزیان منتظر خدمت ـغلامرضا مبین دادیار استان نهم ـدکتر نادر علوی نمین دادیار دادسرای ساوه سید جلال کنار سری دادیار همدان

بقرار گزارش خبرگزاری فرانسه درتهران

مراسم ازدواج ملوکانه پس‌از سفر آیزنهاور بتهران انجام میگیرد

مجله پاری ماچ درآخرین شماره خودکه بعد ازظهر امروز بتهران رسیده‌است رپرتاژ مفصلی‌درسیزده صفحه بامکسهای جدید ازدوشیزه فرح دیبا ملکه آینده ایران انتشار داده است .

پاری‌ماچ مینویسد دوشیزه فرح تاچند روز دیگر بتهران باز خواهد گشت وتاچند روز دیگر نامزدی شاهنشاه و دوشیزه فرح اعلام خواهد شد.

این مجله معروف مینویسد دوشیزه فرح هنگام تحصیل در فرانسه زندگی‌بسیار ساده‌ای‌داشت‌و اصولا سادگی را دوست دارد .

این‌مجله مینویسد هنگام تحصیل درپاریس دوشیزه فرح در بین تمام‌همکلاسان خودبنجابت وسادگی زبانزد بود وهمگی باو احترام میگذاشتند .

بقیه مطالب مربوط به ملکه آینده ایران درصفحه ۲۱ چاپ شده

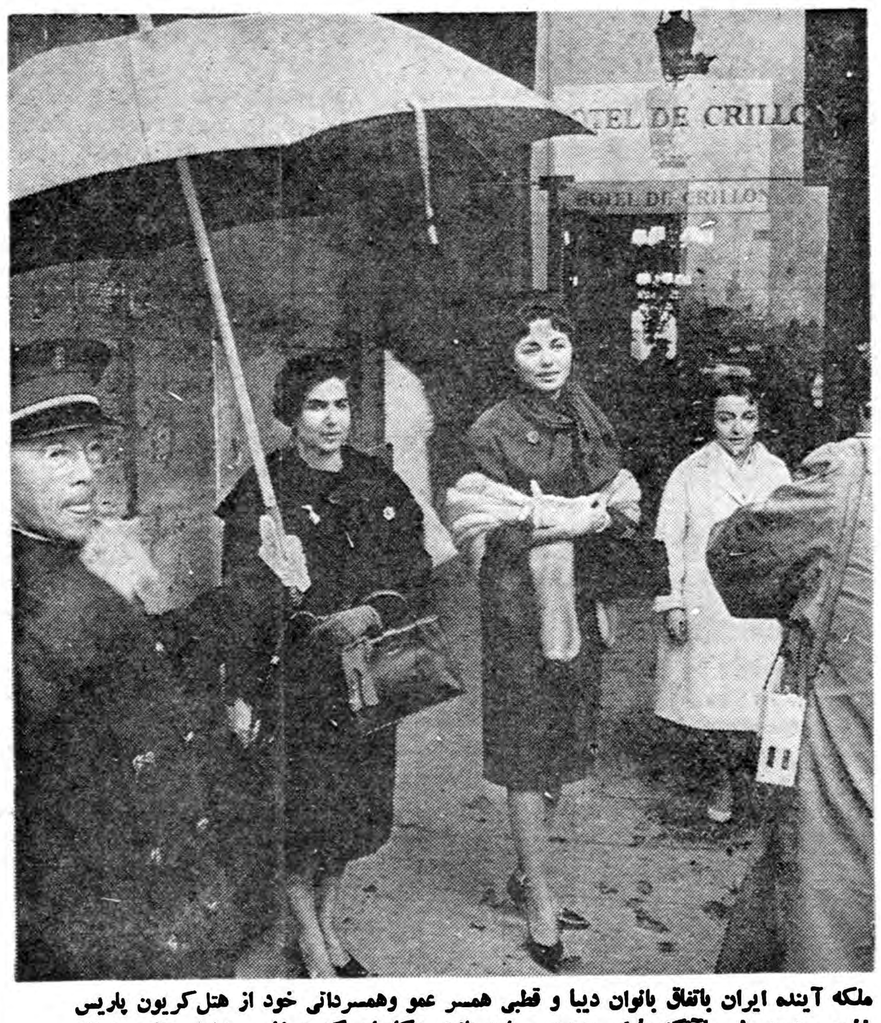

ملکه آینده ایران باتفاق بانوان دیبا و قطبی همسر عمو وهمسردائی خود از هتل کریون پاریس خارج میشود ولی باآنکه باران بشدت میبارد بازهم عکاسان که درخارج هتل منتظر بوده‌اند مشغول عکسبرداری از دوشیزه دیبا هستند

وزیر دارائی‌فرانسه امروز شرفیاب شد

آقای آنتوان پینه وزیر دارائی فرانسه در ساعت نیم بعداز ظهر امروز بحضور شاهنشاه رسیدند و ناهار را در کاخ اختصاصی‌میهمان شاهنشاه بودند .

آقای آنتوان پینه تا نزدیك ساعت دو ونیم بعداز ظهر در حضور ملوکانه بودند و روابط اقتصادی دوکشور موردبحث‌قرار گرفت .

دیشب میهمانی‌مجللو باشکوهی از طرف آقای ناصر وزیر دارائی بافتخار آقای پینه در کاخ وزارت امور خارجه برپا بود .

نظریات نمایندگان مجلسین درمورد لایحهٔ اختیارات

بطوریکه در اخبار دیروز مجلس سنا درج گردید آقای دکتر هدایتی وزیر دادگستری باستناد اینکه طی تشریفات پارلمانی تصویب لوایح مهم وفوری دادگستری بعهده تعویق میافتدطی‌لایحه ای تقاضای اختیاراتی کردکه بموجب آن لوایح دادگستری پس ازتصویب کمیسیون مشترك دادگستری مجلسین قابل‌اجرا باشد وپس ازیکسال آزمایش بعداز رفع نواقص جهت تصویب نهائی‌بمجلس تقدیم گردد .

درمورد این لایحه امروز خبرنگاران پارلمانی مابا چندنفراز آقایای‌اعضای کمیسیونهای دادگستری دو مجلس تماس گرفتند ونظرشان رادر مورد این اختیارات خواستار شدند.

بااصل آن موافقم

آقای دکتر متین دفتری بخبرنگارما گفت: من بااصل این‌لایحه موافق هستم این لایحه تقریبا همان اختیاراتی‌استکه من‌سابقاازمجلس‌گرفته بودم منتهی اختیارات من ششماهه بود درصورتیکه آقای دکتر هدایتی برای تمام مدت تصدی خود اختیار خواسته است وبهر صورت من با اصل این فکر موافق هستم .

سابقه اختیارات

آقای سناتور آموزگار متذکر شد : مرحوم داور اساس این اختیارات‌را گذاشت، آقایان‌دکتر متین دفتری و گلشائیان نیز چنین اختیاراتی گرفتند . نظر من این است که‌این لایحه،لایحه‌مفیدی‌است و وزیردادگستری ناچارازتقدیم آن بود آقای دکتر شاهکار در جواب سئوال خبرنگار مادر باره اختیارات حاضرنشد توضیحی‌بدهد ومتذکرشد که من منتظرم تاهنگام طرح لایحه عقیده‌ام را اظهار کنم .

آقای خلعتبری عضو دیگرکمیسیون دادگستری مجلس شورایملی نیز از دادن هرگونه نظری درمورد این لایحه خود داری کرد آقای صدرزاده گفت این کار سوابق طولانی دارد و بسیاری از قوانین فعلی دادگستری ما بااستفاده از قانون اختیارات بتصویب کمیسیون های دادگستری مجلس رسیده است که اغلب آنها هنوز هم در حال آزمایش است .

البته مانعی ندارد قوانینی که‌اجراء آن فوریت دارد در کمیسیون های دادگستری تصویبو بطور آزمایشی اجراء شود وبعداز طی دوره آزمایش بارفع نقائص به مجلس تقدیم‌گردد البته دراین صورت باید دستگاهی هم باشد که نقائص را در حین اجرای لایحه در نظر بگیرد وآنهارا هنگام تقدیم به مجلس رفع سازد .

هم‌میهنان عزیز

حالاکه تصمیم بخرید بخاری دارید قبلا از بخاری بیمه شده

آزمایش

ساخت ایران دیدن فرمائید

شماره برندگان جوائز

روغن نباتی گل

مراسم قرعه کشی مهر ماه روغن نباتی گل انجام و نتیجه بشرح زیر اعلام میگردد :

شماره هائی که عدد سمت راست آن به ۲۴ ختم میشود برنده یکعدد مداد خود کار

شماره هائی که عدد سمت راست آن به ۶۷۳ ختم میشود برنده سه قوطی روغن چهار پوندی .

شماره هائی که عدد سمت راست آن به ۷۵۰۹ ختم میشود برنده یکعدد بخاری آلادین کوچك

شماره‌هائیکه عدد سمت راست آن به ۵۳۰۸۱ ختم میشود برنده یکعدد بخاری آلادین بزرك

برای دریافت جوائز بمراکز پخش کالای کارخانجات صنعتی در تهران و شهرستانها مراجعه و برای کسب اطلاعات بیشتر با تلفن های ۲۲۴۴۴ و ۲۹۴۵۲ مکالمه فرمائید .

آ ـ ۲۸۷۸۴

هتل قو ـ اهواز

خیابان خسروی و تقیه‌پاتریه

۱ ـ ۲۶ آ ـ ۲۸۱۵۶

موکونا

مطبوع ترین پودر قهوه فوری

پارك هتل

ازامشب وهرشب علاوه بربرنامه سابق

آواز خوان معروف فرانسوی

ژاکلین گونن

۱ ـ ۳ آ ـ ۲۸۳۹۴

شبکه هوائی سوئیس ائر در اروپا و امریکای شمالی وجنوبی و خاورمیانه

نزدیک ضامن مسافرت سریع ، راحت ومطمئن شما بهمه نقاط جهان است .

ساعت ۱۰٫۴۵ هر جمعه از تهران

سوئیس ائر

اداره تهران : خیابان شاهرضا شماره ۳۲۸

(نزدیک میدان فردوسی) تلفن : ۴۷۴۲۷

SWISSAIR

آخرین خبرتا ۴ بعد ازظهر

عبدالکریم قاسم به‌کردها تکیه دارد

مجله نیواستیتسمن در شماره اخیر خود مینویسد که عبدالکریم قاسم در جهان عرب معمائی شده است .برای بعضی او یك رهبر بزرك است که آخرین سد میان عراق و جنك داخلی است و برای بعضی دیگر ماجراجوئی است که خودرا بعنوان یك عامل خون آشام کمونیسم نشان داده‌است .

اکنون این نکته پذیرفته شده است که قاسم مانع بزرك بقدرت‌رسیدن کمونیست ها است .

رادیو قاهره اصرار میورزد که کمونیستها در سوء قصد باو دست داشته‌اند . بسیاری از عراقیها دعا می‌کنند که اوزنده بماند زیرا مرك او سبب هرج ومرج در عراق خواهد شد .تقلیل قدرت قاسم سبب تشدید مبارزه میان کمونیست ها و ملیون شده است .

گزارشهائی که از بغداد میرسد حاکی است که قاسم بیش از پیش روی کردهائی که باو وفادارند تکیه میکند و بیش از همه ملا مصطفی‌بارزانی در بیمارستان بیازدید او میرود .لکن رژیمی که تکیه اساسی آن روی کردها باشد نمی‌تواند مدت زیادی پایدار بماند . مصریها میگویند که عراق به پشت پرده آهنین میرود لکن گزارشهای آنها اغلب نادرست است. قسمت اعظم عراقیها ضد کمونیست هستند ولی احتیاج شدید به تشکیلات دارند . عده‌ای میگویند گزارشهای قاهره کمونیست ها را تقویت میکند .

روزنامه های غیر کمونیستی بغداد احساس میکنند که باید بهمان اندازه که ضد کمونیست هستند ضد عبدالناصر نیز باشند . از طرف دیگر عده‌ای میگویند عبدالناصر نبایدبدست از فشار خود بردارد زیرا در این صورت ملیون عراقی ناامید خواهند شد .

یادداشت اعتراض‌آمیز هند به‌چین

دهلی جدید ـ خبرگزاری فرانسه ـ پاندیت نهرو نخست وزیر هند در یادداشت جدیدی که پیرامون حوادث مرزی اخیر برای دولت چین‌کمونیست فرستاده اظهار داشته است‌که استقلال وتمامیت ارضی هندنتیجه مبارزه طولانی ملت هند درراه‌آزادی است ومردم این کشور بهیچوجه تحمل‌نخواهند کردکه استقلال وتمامیت ارضی آنها مورد تجاوز قرار گیرد .

پاندیت نهرو دریادداشت خود اظهار امیدواری کرده است‌که دولت چین کمونیست نیروهای خودرا از قلمرو هندخارج‌کرده واختلافات مرزی خودرا باهند ازطریق مسالمت آمیز حل خواهد کرد.

دولت هند دریادداشت خود بار دیگر ادعای چینی هارادرمورد مالکیت لاداخ واراضی مرزی دیگرردکرده است .

دریادداشت دولت هندگفته شده است که دیگردولت هند اطمینانی‌ندارد که چین نیروهای خودرا ازمرزهای چین دورکند ودرپی حل مسالمت آمیز اختلافات خود باشد. اگر تجاوزات چین ادامه یابد مردم هند ازخود باتمام وسائلی که دارند دفاع خواهند کرد .

یك نفتکش بزرك منفجر شد

هوستون ـ خبرگزاری فرانسه ـ امروز یك کشتی نفتکش بدنبال‌انفجار شدیدی‌که درآن روی داد دربندرهوستون طعمه حریق شد وازچهل ویکنفر سرنشینان‌آن فقط سه نفرزنده مانده‌اند.

دوقایق بزرك‌که هنگام‌این حادثه درنزدیکی نفتکش لنگرانداخته بودند نیزآتش گرفتند. نفتکش مزبورحامل سیصد هزار لیتربنزین هواپیمابود.

خلاصهٔ اخبار کشور

★ امروز کمیسیونی برای‌تهیه مقدمات جشن سالیانه درختکاری‌دراول آذرماه در دفتر آقای مهام شهردار تهران تشکیل شد در این کمیسیون آقای عقیلی معاون شهرداری و تیمسار شاه خلیلی رئیس پلیس‌تهران وسناتور بقائی‌رئیس بانك کشاورزی و همچنین نماینده ژاندارمری کل حضور داشتند .

★ برنامهٔ کنفرانس ها و بحث های پزشکی دانشمندان واستادان فرانسوی امروز هم در بیمارستان های پهلوی وامیر اعلم ودانشکده طب ادامه داشت .

★ یك ساعت بعد از ظهر امروز سفیر کبیر ژاپن با آقای وزیر بازرگانی ملاقات کرد . از قرار معلوم در این ملاقات سفیر ژاپن‌اظهار تمایل کرده است که برای حل مشکلات روابط بازرگانی ایران و ژاپن هیئتی از ژاپن بایران بیاید .

★ دیشب باافتخار هیئت پانزده روزه علمی و فنی فرانسه ضیافتی از طرف آقای لاله مدیر عامل بانك تهران داده شد که جمعی ازشخصیتهای اقتصادی وسیاسی کشور در آن شرکت داشتند .

اطلاعات جوانان

مجموعه نفیسی که به خاطر آن با ذوق ترین نویسندگان ، مترجمین، عکاسان ، نقاشان و کاریکاتوریست ها زحمت میکشند این هفته جاذبتر وجالبتر از همیشه بدست شما میرسد.

اطلاعات جوانان

جواد فاضل نویسنده محبوب‌جوانان از این هفته با مجله محبوب جوانان همکاری می کند و اثر نفیسی بنام «من بقلب تو پناه می آورم» تقدیم دختر ها وپسرها می کند .

اطلاعات جوانان

علی جواهر کلام برای جوانان تعریف می کند : «من خودم ایستاده بودم که جن گیر وسواس را ازتن وسواسی در آورد ودر آتش انداخت» همه وسواسی ها این مقاله شیرین را بخوانند و کیف کنند .

اطلاعات جوانان

افسانه جیمزدین ـ هر سال ، در شب مرك جیمز دین عده‌ای دختر وپسر اتومبیل پدران ومادران خودرا سوار می شوند واز بالای تپه‌ای خود را به قعر دره‌ها سرنگون میسازند . یك بررسی عالی وکم نظیراززندگی آمیخته به عصیان جوانان .

اطلاعات جوانان

با روی جلد زیبا ، با عکسها و مطالبی که نظیر آنرادر هیچ‌نشریه دیگری نخواهید دید صبح پنجشنبه منتشر می شود . بخاطر بسپارید .

۵ شنبه ـ ۵ ریال