شاهنشاه: دیگر کسی نباید زور بشنود

ممکن است مالیات بر ارث افزایش یابد

اطلاعات
چهارشنبه ۱۶ آبانماه ۱۳۵۲ – شماره ۱۴۲۴۸ تکشماره ۵ ریال

شرفیابی دیروز اندیشمندان و دانشگاهیان به پیشگاه شاهنشاه آریامهر

به‌علت کثرت مشمولان دیپلمه

مازاد مشمولان دیپلمه در آذرماه امسال بخدمت اعزام میشوند

گروه موردنیاز مشمولان دیپلمه‌در روز های ۲۰و۲۱ و ۲۲ آبان بخدمت می‌روند . در صفحه آخر

بزرگترین سرشماری کشاورزی ایران آغاز شد

آمارگیری تهران ، شهرری و شمیرانات با هدف آشنائی با نفوس شروع شده است

در صفحه آخر

شرکت شیلات شمال هشدار میدهد

به‌ماهی موجود تهران اطمینان نکنید

قیمت خرید از صیادان افزایش یافت ولی قیمت فروش بمصرف کننده مثل سال قبل است

در صفحه ٤

حمایت بازار مشترک از اعراب، اسرائیل را نگران کرد

اروپای غربی بحمایت از اعراب برخاست

★ کشور های بازار مشترک خواستار تخلیه مناطق اشغالی شدند در صفحه ۳

قطع نفت و سرما اروپائیان را به‌وحشت انداخت

اعراب فهرست کشورهای دوست و غیر دوست خود را تهیه کردند صفحه ۲

در جامعه آینده زندگی فرزندان متکی به ارثیه پدر و مادر نخواهد بود

فئودالیسم تغییر شکل داده و بصورت تحمیل قیمت از طرف تهیه‌کننده، واسطه و مغازه‌دار در آمده است .

امروز بجای آنکه استاد بدانشجو زور بگوید دانشجو باستاد زور می گوید

اگر کسی گرفتاری مراجعه کننده‌ای را توصیف کند نباید بعنوان توصیه تلقی شود

در صفحات ۷و۱۳

احراز مشاغل بالا برای کارمندان از طریق مسابقه انجام میشود

در صفحه ٤

سرما چند روز ادامه خواهد یافت

برف و سرما همه مردم را غافلگیر کرد

★ در ماههای آذر و بهمن بارندگی فراوان خواهد بود

★ گروه های ضربتی راهداری در راه های صعب‌العبور مستقر شدند

سرمای همدان به ۱۲ درجه زیر صفر رسید

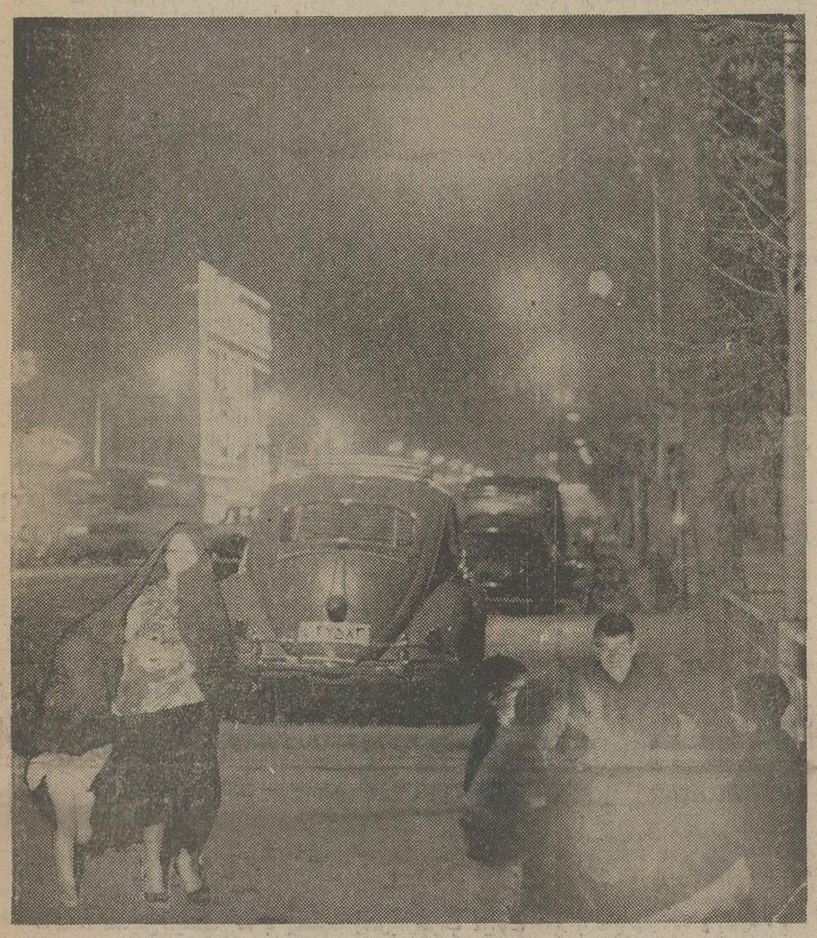

دیشب سرما وباد شدید ، درتهران وشمیران وضعی غیر عادی بوجود آورد . عده‌ای در خیابان ها آتش افروخته وبرخی دیگر باشتاب به طرف خانه های خویش روان بودند .

سرما و برف دو روز اخیر ایران برای همه مردم مخصوصا مسئولان غافلگیر کننده بود و ریزش سرمای ناگهانی از شمال و شمالغرب بسوی ایران سبب شد دیروز بعد از ظهر تهران سردترین ساعات یک فصل پائیزی را بگذراند . هوای سرد دیروز پس از یک برخورد با توده‌های هوای گرم مستقر در جلگه تهران

بقیه در صفحه ۱۵

سرمای دیشب تهران به ۳٫۵ درجه زیر صفر رسید و کلیه عملیات ساختمانی را متوقف ساخت

شرح در صفحه ۱۳

آرکوچیست؟

درامتثال اوامر مطاع ملوکانه

آگهی های نرخ کالاهائی که تا آخر مهرماه باتاق بازرگانی و صنایع و معادن ایران اعلام شده

در صفحه ۱۱

فیلم‌های برگزیده سینماهای تهران

عشقهای پمپی	– درسینما ونك
تارزان در رودخانه	(برای کودکان و نوجوانان) در سینه موند
آتش افروز	– در سینما پارامونت
کج کلاخان	– در سینما های اروپا– نیاگارا – میامی – الوند کیهان – شهرام– مارلیك ارانوس — آسکار — سیلورسیتی
	سیلوانا –

در صفحه ۱۰

همه‌شب در باکارا

مهستی
عارف
هاروپوریان
«رولان بویز»
تریوزو
کارلوس کوردوبا

خواننده دلها و گلها
سلطان قلبها
بت ارامنه جهان
از برنامه «شو» ادسولیوان
در عملیات اکروبات نرمش
بزرگترین شعبده باز جهان

بانضمام دهها برنامه جالب دیگر در «شو» جدید باکارا
تلفن های رزرو ۶۲۸۲۰۸ – ۶۲۵۱۷۷

آدرس جدید

سازمان دفاع غیر نظامی کشور

بلوار الیزابت – کاخ شمالی
ساختمان شماره ۶۹

تلفن ۶۶۸۸۲۲ ۴۱۸۷۷

اطلاعیه بانک مرکزی ایران

در روز شنبه نوزدهم آبان‌ماه جاری اسناد خزانه سه ماهه با بهره ۶ درصد در سال ، اسناد شش ماهه با بهره ۷ درصد در سال و اسناد یکساله با بهره ۸ درصد در سال از محل اسناد خزانه خریداری بانك مرکزی ایران (انتشار ۲۱ مهرماه ۱۳۵۲) وهمچنین اوراق قرضه دو ساله با بهره ۹ درصد، سه ساله با بهره ۹½ درصد ، پنجساله با بهره ۱۰ درصد و هفت ساله با بهره ۱۰½ درصد در سال از محل اوراق قرضه خریداری بانك مرکزی ایران (انتشار پنجم آبانماه ۱۳۵۲) برای فروش عرضه میگردد .

(برای اطلاع از نحوه فروش لطفا به آگهی مندرج در صفحه پنجم مراجعه فرمایند .)

برنامه ناهار پنجشنبه و جمعه

سلف سرویس فروشگاه بزرگ ایران

(چهار راه شاه)

پنجشنبه :

باقلاپلو باگوشت بره	۱۰۵ ریال
کباب یونانی باسس انار	۱۰۵ ریال
استیك کباب مخصوص	۱۰۰ ریال
انواع آب‌میوه ، سوپ ، سالاد ، غذاو دسرهای لذیذو خوشمزه دیگر .	

جمعه :

چلوکباب برگ و کوبیده	۱۱۵ ریال
سبزی پلو با ماهی و کوکوی سبزی	۱۰۵ ریال
کباب ترکی با ماست یاسبزیجات	۱۲۰ ریال
انواع آبمیوه،سوپ،سالاد، غذا و دسر های لذیذوخوشمزه دیگر	

آگهی استخدام
شرح در صفحه ٥

دنیای ورزش

دنیای ورزش روزهای شنبه منتشر میشود

اطلاعیه

دراجرای سیاست عمومی دولت دایر به تعدیل نرخ ارزاق عمومی این شرکت اقدام به خریدمقداری کره سالم مرغوب پاستوریزه نموده و آماده فروش بکلیه فروشگاه های تهران وشهرستان هامیباشد . کره پاستوریزه خریداری در کارتن های بیست وپنج کیلوئی بوده که

از تاریخ نشر آگهی بمدت یکماه بقرار هر کارتن ۲۷۵۰ ریال

درمحل کارخانه شیر پاستوریزه تهران بخریدار تحویل میگردد .

ضمنا مقداری از کره های خریداری در بسته های یکصد گرمی درکارخانه شیرپاستوریزه تهران بسته بندی شده که در تهران منحصرا به شرکت های توزیع طرف قرارداد باکارخانه مزبور و درشهرستان ها توسط فروشگاه هائی که معرفی نامه از اطاق اصناف یا فرمانداری شهرستان

ارائه نمایند بقرار هر قالب ۱۳٫۵ ریال

در محل کارخانه بفروش میرسد نرخ کره یکصد گرمی برای مصرف کننده درسراسر مملکت شانزده ریال میباشد.

شرکت سهامی صنایع شیر ایران

حقیقت

حقیقت اینست که قیمت اجناس در سراسر جهان ، طی ۲۷ سال گذشته، تا چند برابر ترقی کرده و فقط بلیط اعانه ملی در ایران است که بهمان قیمت ۲۷ سال پیش ، یعنی ۲۰ ریال، بشما عرضه میشود .

۲۷ سال پیش	امروز
بلیط اعانه ملی	بلیط اعانه ملی
۲۰ ریال	۲۰ ریال

سرمقاله

مسائل مهم در بیانات شاهنشاه

بیانات شاهنشاه آریامهر در شرفیابی گروه اندیشمندان و دانشگاهیان یکبار دیگر راه و روش و سیاست ملی ما را روشن ساخت و در عین حال ثابت کرد که‌هدف انقلاب ایران تامین منافع جامعه بوده و بهمین جهت ضوابط واصولی که تعیین میگردد باید قابل انعطاف و انطباق با منافع مردم و رفاه جامعه باشد .

سخنان شاهنشاه نشان داد که‌انقلاب ایران هر روزگامی به‌جلو برمیدارد و در مسیر پیشرفت خود هدفی جز تامین رفاه عمومی ندارد . منع کارمند عالیرتبه از دخالت در کار های انتفاعی و از میان‌بردن توصیه های غیر اخلاقی اگربرای معدودی از سودجویان ضرر داشته باشد برای اکثریت نزدیک به‌عموم مردم دارای‌منافع بسیار بودهو متضمن برقراری عدالت اجتماعی است .

یکی از نکات بسیار مهم بیانات شاهنشاه اشاره باین نکته بود که در جامعه آینده زندگی فرزندان متکی به ارثیه پدر و مادر آنها نخواهد بود بهمین جهت ممکن است مالیات‌برارث افزایش یابد بدینترتیب باوضع مالیات های سنگین برارث از ثروت سرشار یک نفر، جامعه منتفع خواهد گردید نه فرزندان نالایقی که تربیت درست نیافته و ارثیه والدین را صرف خوشگذرانی و عیاشی‌های خود مینمایند.

نکته مهم دیگر اشاره باین اصل بود که مردم نباید حاضر به قبول زورگوئی بشوند .

شاهنشاه صریحا فرمودند باید این روحیه را که کسی زور بگوید و کسی زور بشنود از بین ببریم و دیگر کسی زورگوئی را بعنوان یک امر طبیعی قبول نکند.

واقعیت آنست که قبول زور و فشار نیز گناه و جرمی در حدود زورگوئی است و در جامعه امروز ما باید از نظر اخلاقی و سجایای انسانی نیز روحیه مردم متناسب باپیشرفت های انقلابی باشد .

بیانات شاهنشاه مردم را یکبار دیگر باستقرار کامل دموکراسی و عدالت اجتماعی و از میان‌بردن تبعیض و بیعدالتی و هرگونه فساد در جامعه مطمئن ساخت.

لجاجت بی‌دلیل

دیشب خبری‌در روزنامه بودکه از یك لجاجت بی‌دلیل در کنفرانس بین‌المللی آلودگی دریاحکایت داشت .شرح‌خبر ازین قرار است‌که در سند عهدنامه مربوط بجای آنکه ازخلیج فارس وبحرعمان به‌اسم ذکر شود، لفظ «خلیج درید» قیدشده بود وچون نماینده ایران اعتراض میکندو خواستار قید اسامی‌خلیج فارس وبحرعمان میشود ، نمایندگان کشور های عربی پیشنهاد میکنند موضوع در معرض رای‌قرار گیردوعلی‌رغم مخالفت هیئت نمایندگی ایران، اعلام‌رای میشودو درنتیجه عهدنامه مربوط با هفت رای موافق «متعلق‌به کشور های عرب» در مقابل ۴۲ رای ممتنع به تصویب میرسد.

البته هیات نمایندگی ایران برای اظهار مخالفت با چنین روشی ، جلسه کنفرانس راترك‌گفته و اعلام داشته است که از شرکت در موضوع عهدنامه خودداری خواهد کردولی ملت‌ایران نمیتواند تاسف و تاثر عمیق خودرا از چنین پیشمدی ـ آنهم در چنین زمان و چنین احوالی ـ پوشیده بدارد.

از جریان امر پیداست که‌دول عرب خود، درنوعی محظور قرار گرفته‌اندکه از لجاجت‌بی منطق آنها در موضوع تغییر نام خلیج‌فارس ریشه میگیرد.یعنی ازبس در گذشته بر قضیه‌تغییر نام خلیج فارس تاکید کردهو تعصب ورزیده‌اند حالاکه بارفع عوامل تکدروتقارو بروز حسن تفاهم ،موجبی برای ادامه این‌قبیل لجاجت هاباقی نمانده است در حقیقت به نوعی رودربایستی درفتار آمده‌اند. نه میل‌دارند ادعای بی‌اساس گذشته را دنبال کنندو نه‌میخواهند حرف خودرا پس‌بگیرند .این‌است که‌دنبال فورمولی برای مجامله میگردند . ازین قبیل که خلیج فارس و خلیج‌عربی توام نوشته شود یااصلا هیچکدام راقیدنکنندو منحصرا بنویسند : خلیج !

سایر کشورها هم‌که به ملاحظات سیاسی ، به نوع دیگری در محظور قرار دارند ، ترجیح میدهند برای آنکه لطمه بر روابطشان با ایران یا اعراب‌وارد نشود اصولا پای خودرا کنار بکشند و باصطلاح «ممتنع» بمانند، معهذا چون‌درعرف‌دیپلوماسی رای ممتنع بمنزله عدم موافقت محسوب میشود در واقع ، چهل و دوکشوری‌که درکنفرانس بین‌المللی آلودگی دریارای ممتنع داده‌اند معنایش اینست که با پیشنهاد ونظریه اعراب موافقت نکرده‌اند.

دراین‌میان، هیات نمایندگی دولت ایران براساس یك‌نظریه اصولی در مخالفت بارای‌گیری پافشاری کرده‌است که کنفرانس آلودگی دریا اساسا صلاحیت ورود در بحث اسامی جغرافیائی راندارد. کنفرانس مزبور اعم ازاینکه به‌اکثریت آراء رای مثبت میداد یا منفی ، هیچ‌تاثیری براین رای مترتب نمیتوانست بود. نتیجه پیشنهاد نمایندگان کشورهای عربی و مداخله بی‌مورد کنفرانس در موضوع مسکوت گذاردن نام خلیج فارس تنهااین بودکه ایران از کنفرانس کناره‌بگیرد . اماحرف مابا کشور های عربی است‌که بعداز اینهمه تجربه ودر شرایطی که بایکی از دشوار ترین و حساسترین تجارب تاریخی مواجهند ، چرا نمیخواهند به تصحیح اشتباهی اقدام‌کنندکه مدتهاست موهم اخلال‌و تکدر در روابط اعراب با ایران بوده‌است ؟ چرا اجازه میدهندکه بحث بی اساس همچون استخوانی در لای زخم به مناسبات با ارزش اعراب‌و ایران لطمه بزند؟ ما نمیخواهیم از سرنو استدلالی راکه مکرر عنوان واظهار شده است پیش‌بکشیم ویادآور شویم‌که اسامی تاریخی مواضع جغرافیائی رانمیتوان بالجو لجبازی‌و هیاهو و ایجاد تعصب تغییر داد. برلن تحت هر شرایطی برلن است . همانطورکه‌بغداد یاقاهره یاتهران. مانه میتوانیم منکر واقعیت تاریخی نام دریای عمان شویم ، نه‌اقیانوس هندو نه خلیج فارس.

بعلاوه اگر درگذشته برای لجاجت بی‌دلیل اعراب دراین موضوع علتی وجود داشت ، باروابط برادرانه‌یی که امروز بین ایران و اعراب وجود داردو درحالی‌که ایران باعزم استوار و منطق محکم وعاری از تردید آرمانهای ملت عرب را حمایت و تایید میکند، از انصاف بدوراست‌که‌کشور های عرب‌به‌روش غیر دوستانه خود در موضوع نام خلیج فارس ادامه دهند و از اتخاذ یك تصمیم صریح و قطعی برای خاتمه بخشیدن به چنین بحثی مضایقه ورزند.

تفسیر سیاسی

تصمیم تاریخی بازار مشترك

تصمیم ۹کشور عضو بازار مشترك ، که در آن آشکارا از امر اعراب و بویژه از تخلیه مناطق اشغالی بوسیله اسرائیل حمایت شده، بی‌تردید یک تصمیم تاریخی است که بعنوان نقطه عطف روابط اروپای غربی با دنیای سوم بطور اعم و کشور های عربی بطوراخص درتاریخ ضبط خواهد شد .

بااینحال اگر تصور شود که کشورهای اروپائی با میل ورغبت قلبی تصمیم گرفته‌اند سیاست های اسرائیل را محکوم کنند وجانب اعراب را بگیرند اشتباه کرده‌ایم . این تصمیم که اتخاذ آن از بسیاری جهات برای اروپائیان دردناک بوده است بدون تردید نتیجه اقدام قاطع اعراب در مبارزه جدی با تمامی کشور های غربی است که‌هر یک به‌نحوی از اسرائیل وسیاست های آن حمایت میکرده‌اند. دراین میان نفت جای مشخص ودرجه اولی دارد تاثیر قطع کامل جریان نفت اعراب به امریکا و هلند وکاهش تدریجی تولید نفت، در آستانه فصل زمستان چنان عمیق بوده است که تمامی محاسبات وارد کنندگان اروپائی و امریکائی نفت اعراب را یکباره برهم زده است وموجی ازوحشت ونگرانی برآنها مستولی ساخته است . البته در بررسی تصمیم بازار مشترک این نکته را نیز نباید نادیده گرفت که اروپائیان موفق شده‌اند دربرابر همکاری و معاملات دوجانبه امریکا و شوروی در مسائل حاد جهانی ، همکاری مشترک خود را برای مداخله در کمک به‌حل‌وفصل اینگونه مسائل پایه ریزی کنند وبرای نخستین بار در مورد مسئله خاورمیانه درباره یک فرمول واحدتوافق حاصل کنند. بااینحال وقتی توجه شود که از هنگام آغاز جنگ‌اخیر خاورمیانه کاهش تولیدات نفتی تمام کشور های عرب بطور متوسط معادل ۲۸٫۵ درصد سطح تولیدات‌آنها در سپتامبر اخیر بوده و به عبارت دیگر عملا ۸٫۸۳۶ میلیون بشکه درهرروز از میزان‌استخراج نفت درکشور های عرب کاسته شده روشن میشود که اروپای غربی وبازار مشترک قبل از هرچیز بخاطر نجات صنایع و حیاتی ترین منافع خودناگزیر به تغییر جهت سیاسی خود شده است ، اما از لحاظ شرقی ها این امر چندان حائز اهمیت نیست آنچه اهمیت دارد اینست که اروپا ، روی قدرت و توانائی شرق حساب کند .

مذاکرات مهم سادات ـ کی‌سینجر انجام شد

قاهره ـ خبرگزاری فرانسه ـ هنری‌کی‌سینجر وزیر امور خارجه آمریکا پس از توقف کوتاهی در رباط و تونس نیمه شب دیشب بایک هواپیمای ویژه ریاست جمهوری آمریکا وارد قاهره شد واز جانب اسماعیل فهمی‌وزیرامور خارجه مصر مورد استقبال قرار گرفت . دوسیاستمدار درحالیکه لبخندی برلب داشتند مدتی بگرمی دست یکدیگر را فشردند و چند کلمه‌ای باهم صحبت کردند عده زیادی از عکاسان و فیلمبرداران که در فرودگاه اجتماع کرده‌بودند از این صحنه عکس‌برداری‌کردند.

پس از مرگ ناصر کی‌سینجر سومین شخصیت آمریکائی است که به جمهوری عربی مصر سفر کرده است قبل از وی ریچاردسون و ویلیام راجرز وزیر امور خارجه‌پیشین به قاهره آمده بودند.ماموران تنومند پلیس مصر زیرنگاههای حیرت‌زده ماموران امنیتی آمریکا از میان جمعیت راه باریکی بسوی یک اتومبیل شورلت مشکی متعلق به هیئت نمایندگی آمریکا درقاهره باز کردند .

وزیران امور خارجه دو کشور پس از سوارشدن باتومبیل راه قاهره را در پیش گرفته درحالیکه عده‌ای از خبرنگاران با اتومبیل پشت‌سر آنها حرکت می کردند .

اتومبیل وزیر امور خارجه‌آمریکا از خیابانهای خلوت محله اعیان نشین « هلیوپولیس » که درتاریکی کامل زمان جنگ فرورفته بود گذشت و کی‌سینجر تنها توانست تابلوئی راکه روی آن این کلمات « بهقاهره خوش‌آمدید » نقش‌شده بود به بیند .

اما این تابلو برای‌خوش‌آمدگوئی بوزیر امور خارجه‌نصب نشده بود وسالها است که تابلوی مزبوربرای خوش‌آمد گفتن به جهانگردان خارجی در این محل نصب شده است . سرانجام کی‌سینجر پنج ساعت پس از نیمه شب (بوقت محلی) وارد هتل هیلتون شد و تا روز پنجشنبه در این هتل‌اقامت خواهد کرد .

آخرین طبقه آپارتمانهای هتل هیلتون قاهره یعنی طبقه یازدهم ودوازدهم برای سکونت وزیر امور خارجه آمریکا اختصاص داده‌شده است و از آنجا میتواند‌رودخانه نیل وبرج قاهره راکه توسط جمال‌عبدالناصر ساخته شده و کمی دورتر اهرام ثلاثه مصر را تماشا کند دراین هتل از دو روز قبل مقررات حکومت نظامی برقرار شده و ماموران امنیتی آمریکا آپارتمانهائی راکه برای سکونت کی‌سینجر اختصاص داده شده اشغال کرده بودند . درحالیکه عصر دیروز کارمندان هتل اخرین وسائل پذیرائی از کی‌سینجر را تهیه میکردند ماموران پلیس‌مصر تمام آپارتمانهای هتل را اشغال کرده بودندتابدقت‌مراقب مسافرانی باشند که در این هتل‌اقامت‌دارند.

اکثریت مشتریان میهمانخانه‌را روزنامه نگاران تشکیل میدهند.

در آپارتمان مسکونی کی‌سینجر یکدستگاه تلفن کار گذاشته شده که وزیر امور خارجه آمریکا میتواندبوسیله‌آن‌مستقیما با کاخ سفید تماس بگیرد .

کی‌سینجر در ساعت یازده و سی دقیقه بامداد امروزبرای نخستین بار با پرزیدنت سادات ملاقات کرد . گفتگو های وزیر امور خارجه آمریکا با رئیس جمهوری مصر در یکی از کاخ های‌مخصوص میهمانان عالیقدر در حومه «هلیوپولیس» انجام شد بعد از این ملاقات بسیار مهم کی‌سینجر بوسیله تلفن‌مستقیم نتیجه‌آن را به نیکسون گزارش داد . وی بعد از ظهر امروزنیز با عده‌ای از شخصیت های مصری ملاقات می‌کند و پس از آن بار دیگر با پرزیدنت‌سادات ملاقات خواهد کرد و پس از آن ازحومه‌شهر قاهره واهرام ثلاثه دیدن خواهد کرد .

کی‌سینجر در مدت توقف خود در مراکش دوبار با سلطان حسن دوم پادشاه‌مغرب ملاقات وگفتگوکرد. ولی منابع‌امریکائی و مراکشی از هرگونه اظهاری درباره چگونگی مذاکرات خودداری کرده معذلک محافل مطلع رباط اظهار عقیده‌میکنند که وزیر امور خارجه آمریکا یک طرح‌صلح«عادلانه وپایدار» در خاورمیانه به پادشاه مغرب تسلیم کرده و سلطان حسن دوم نزهای عرب و بویژه فلسطین را برای برقراری‌صلح در این منطقه برای وی‌تشریح کرده است .

پادشاه مراکش تاکید کرده است که اگر سرزمین های اشغالی باعراب پس داده‌نشود بدون شک جنگ از سرگرفته خواهدشدوتاوقتی که فلسطینی ها بسرزمین خودباز نگشته‌اند خاورمیانه روی صلح و آرامش نخواهد دید .

بعقیده رباط تنها آمریکا می‌تواند‌اسرائیل را تحت فشار قرار دهد تا از روش آشتی ناپذیر خود دست بردارد و در این صورت‌جنگی‌بمراتب‌خونین و وحشتناکتر از جنگهای‌قبلی در منطقه عربی خاورمیانه‌روی خواهد داد و نتایج سیاسی ، اقتصادی و نظامی آن فاجعه بزرگی برای جامعه بین‌المللی بوجود خواهد آورد .

سلطان حسن همچنین خاطرنشان ساخته است که حل مسئله‌فلسطین‌بدون حضور خود فلسطینی‌ها امکان پذیر نخواهد بود . خوش بینی که عصر دیروز در بین نمایندگان مراکش و آمریکابچشم میخورد نشان می‌دهد که با نخستین مرحله ماموریت حساس وزیر امور خارجه آمریکا قدمی بسوی بهبود اوضاع وبرقراری صلح در خاورمیانه برداشته شده است .

هنری کی‌سینجر که در سر راه خود به قاهره از رباط وارد تونس شد ۵۵ دقیقه با پرزیدنت حبیب بورقیبه ملاقات و مذاکره کرد . پس از این مذاکرات محمد مسعودی وزیر امور خارجه تونس به‌خبرنگاران گفت که در گفتگو های‌کی‌سینجر با رئیس جمهوری تونس مسئله خاورمیانه و از جمله آرمان فلسطین مورد بررسی قرار گرفت . وزیر امور خارجه‌تونس افزود که گفتگو های وزیر امور خارجه آمریکا با بورقیبه «سازنده» بود .

طرح ۶ماده‌ای کی‌سینجر برای صلح

بیروت ـ آسوشیتد پرس ـ بنابه گزارش روزنامه لبنانی الانوار که به طرفداری از مصر شهرت‌دارد هنری‌کی‌سینجر وزیر خارجه آمریکا در سفر جاری خود به کشور های خاورمیانه طرح شش ماده‌ای جدیدی را بعنوان مبنای برقراری صلح پایدار میان اعراب و اسرائیل به رهبران کشور های این منطقه پیشنهاد کرده است . این طرح بنظر ریچارد نیکسون رئیس جمهور آمریکا نیز رسیده و احتمالا اسمعیل فهمی وزیر خارجه جدید مصر طرح شش ماده‌ای مذکور را با خود از واشنگتن بهقاهره برده است.براساس طرح جدید کی‌سینجر که باید ظرف شش ماه اجرا شود :

۱ـ اسرائیل تمام صحرای سینا را تخلیه خواهدکرد و این منطقه بعد از تبدیل شدن به یک ناحیه غیر نظامی‌به‌مصربرگردانده خواهد شد مشروط براینکه بندر سوق الجیشی شرم‌الشیخ در صحرای سینا که (مشرف بردهانه خلیج عقبه است) تحت کنترل بین‌المللی قرار گیرد .

۲ـ در نوار غزه رفراندومی برگزار شود تا سکنه فلسطینی آن رای دهند که آیا مایلند با فلسطینی های غرب رود اردن کشور مستقلی بوجود آورند یا هر یک از کشور های مصر و اردن تشکیل فدراسیون دهند .

۳ـ تضمین آزادی کشتیرانی برای اسرائیل در کانال سوئز .

۴ـ باقیماندن بخش عرب نشین و شرقی بیت‌المقدس در کنترل اسرائیل .

۵ـ ایجاد تغییراتی در مرز های ساحل غربی رود اردن که در چهار چوب آنها اسرائیل نواحی سوق ـ الجیشی هبرون و جلیله را برای خود حفظ کند و باقیمانده اراضی این منطقه را تخلیه نماید تا به یک کشور مستقل ـ اما غیر نظامی فلسطین‌تبدیل شود .

۶ـ اسرائیل ارتفاعات جولان سوریه را تخلیه کند و این اراضی پس از تبدیل شدن به یک منطقه غیر نظامی به سوریه بازگردانده شوند ولی‌نیروی اضطراری سازمان ملل بطور دایمی در آنجا باقی بماند.

۱۸۵۴ سرباز اسرائیلی درجنگ کشته شدند

دیروز گروهی از زنان اسرائیلی‌درکنار دیوار ندبه برای کشته شدگان‌جنگ گریه و دعاکردند .
عکس رادیوئی اطلاعات

تل‌آویو ـ سخنگوی فرماندهی نظامی اسرائیل اعلام داشت که در جنگ اخیرهزاروهشتصدوپنجاه وچهار سرباز اسرائیلی کشته شده‌اند و هزاروهشتصد سربازنیز زخمی شده و اکنون‌دربیمارستانها بستری هستند .

بنا باظهار مقامات اسرائیلی از هنگام تشکیل‌اسرائیل‌تاکنون بیش‌از ده هزار نفر سرباز و غیرنظامی اسرائیل در جریان جنگ‌ها و عملیات فدائیان فلسطین کشته شده‌اند .

بعداز سال ۱۹۴۸ که نخستین جنگ اعراب واسرائیل روی داد این بزرگترین تلفاتی است که به اسرائیل وارد میشود .

درجنگ ۱۹۴۸ اسرائیل ۶ هزار تلفات داشت . اسرائیل ادعامیکند که در جنگ ۶ روزه ۸۰۳ کشته‌و ۳۰۰۶ مجروح داشته است .با توجه باینکه اسرائیل فقط۳میلیون ویکصد هزار جمعیت داردتلفات‌آن درجنگ اخیر فوق‌العاده زیاداست. دیروز برای کشته شدگان جنگ در سراسر اسرائیل و بخصوص درپای دیوار ندبه دراورشلیم‌مراسم عزاداری برپا شد .

حزب سلامت ملی ترکیه در دولت ائتلافی شرکت نمیکند

آنکارا ـخبرگزاری فرانسه‌ـ حزب‌سلامت ملی (ناسیونالیست و اسلامی‌افراطی)ترکیه‌پیشنهاد حزب جمهوری خواه خلق را برای‌تشکیل یک حکومت‌ائتلافی در ترکیه رد کرد .

حزب جمهوریخواه خاق که درانتخابات گذشته ۱۸۵کرسی از۴۵۰ کرسی پارلمان‌را بدست آورد از حزب سلامت ملی که ۴۸ کرسی پارلمانی جدید را اشغال کرده است دعوت کرد که دو حزب یک دولت ائتلافی تشکیل دهد .

پس از رد پیشنهاد اجویت از طرف‌حزب «سلامت ملی » در محافل سیاسی آنکارا گفته میشود که ممکن است حزب جمهوریخواه خلق یک دولت اقلیت تشکیل بدهد.حزب‌عدالت که در انتخابات اخیر اکثریت خود را ازدست داد نیزپیشنهاد یک دولت ائتلافی از دو حزب عدالت و جمهوریخواه خلق را رد کرده است .

جنك ممکن است هفته آینده آغاز شود

اسرائیل مواضع سوریه را بمباران کرد

دمشق ـ خبرگزاری فرانسه ـ در حالیکه باورود کی‌سینجر به قاهره مبارزه سیاسی‌خاور‌ـ میانه وارد مرحله قطعی شده است اوضاع در جبهه های جنگ همچنان بحرانی و خطرناک است .

رادیو دمشق عصر دیروز گزارش داد که هواپیما های اسرائیل بامداد دیروز مواضع سوریه را در جنوب و مرکز جبهه بمباران کردند .

در اعلامیه اضافه شده است که در ساعت هشت بامداد دو دسته از هواپیما های اسرائیل بر فرازارتفاعات جولان‌اشغالی در مناطق مرکزی و جنوبی جبهه پروازکرده و چندموشک هوا بزمین از نوع « شرایک » بسوی مواضع نیرو های‌سوریه شلیک کردند . بلافاصله‌شکاری های سوریه بپرواز درامده و آتشبار های ضد هوائی‌هواپیما های دشمن را زیر آتش گرفته و آنها را فراری دادند .

در تل‌اویو ژنرال حئیم‌هرزوک مفسر نظامی رادیو اسرائیل اعلام داشت که مصریها خود را کاملا برای از سر گرفتن جنگ آماده کرده‌اند . وی‌گفت در صورت آغاز نبرد مصریها قبلا سعی خواهند کرد ارتش سوم خود را از محاصره‌نجات دهند ولی آنها ممکن است با این حمله بخواهند توجه نیرو های اسرائیل را باین منطقه جلب‌کرده و درشمال بااستفاده از ارتش دوم که کاملا دست نخورده مانده ضربت اصلی و قطعی خود را وارد کنند .

محافل سیاسی در تل‌اویو اظهار عقیده می‌کنند که‌باحتمال زیاد جنگ اعراب و اسرائیل از اوایل هفته آینده درگیر خواهد شد از اکنون هر دوطرف بادریافت‌سلاحهای‌جدیدوتجدید سازمان نیرو های خود برای یک پیکار قطعی‌آماده شده‌اند.

در دمشق دیشب شورای خلق سوریه (پارلمان) یک جلسه سری سه ساعته تشکیل داد و محمود الایوبی نخست وزیر سوریه اوضاع‌سیاسی و نظامی کشور را برای نمایندگان تشریح کرد . پس از آن ژنرال طلاس‌وزیر دفاع سوریه‌گزارش کاملی در باره جریان نبردهای اخیر در جبهه سوریه به نمایندگان داد .

موزائیک ماشینی ناهید
محصول آخرین تکنیک سیمانکاری درایران
تلفن ۶۲۱۰۵۳-۶۲۱۰۵۲

درگذشت لیوشائوچی ؟

هنگ‌کنگ ـخبرگزاری‌فرانسه‌ـ یک روزنامه چاپ هنگ‌کنگ گزارش‌دادکه‌لیوشائوچی رئیس جمهوری سابق چین در ماه آوریل گذشته بر اثر بیماری سرطان درگذشته است.

محافل‌پکن‌تاکنون خبردرگذشت « خروشچف‌چین» که روزنامه هنگ‌کنگی‌ازقول یک منبع‌موثق انتشار داد تایید یا تکذیب نکرده‌اند .

ازهنگامی که لیوشائوچی در اکتبر سال ۱۹۶۸ از ریاست جمهوری خلع‌شدمقامات رسمی از هرگونه اظهاری در باره سرنوشت او خودداری کرده و همینقدرگفته‌اند که‌«لیوشائوچی» از لحاظ سیاسی مرده است.

قطع نفت و سرمای زمستان اروپائیان را بوحشت انداخت

بروکسل ـ یونایتدپرس ـ اقدامات اعراب در زمینه صدور نفت که موجب کاهش و حتی قطع تحویل نفت از طرف کشور های عربیه ممالکی کهاز نظر آنها روش غیر دوستانه‌ای نسبت به‌اعراب دارند شده‌است در بسیاری از کشور های اروپایی کمبود های شدیدی در عرضه و تدارکات نفت و انرژی بوجود آورده است این وضع ازهم اکنون باعث شده است که مردم بسیاری از کشور های اروپایی نسبت به مراسم و جشن های عید کریسمس بی‌اعتنا شوند در کشور دانمارک مخصوصا این روش کاملا محسوس است . از این مهمتر با نزدیک شدن سرمای نخست زمستانی اروپائیان به وحشت افتاده‌اند در میان ممالک اروپایی بلژیک تازه ترین مورد کشوری است که تاکنون برای روبرو شدن با بحران نفت و سوخت بهتدابیر اضطراری متوسل شده است . روز دوشنبه این هفته دولت بلژیک اعلام کرد که بنوبه خود ممکن است‌رانندگی درروزهای یکشنبه را قدغن کند و به منظور صرفه جویی‌در مصرف سوخت. از سرعت اتومبیل ها در بلژیک کاسته شود .

شورای ویژه امور اقتصادی واجتماعی بلژیک که ریاست آنرا ویلی‌کلایس وزیر اقتصاد این کشور برعهده دارد پیشنهاد کرده است که مصرف سوخت حرارتی در سراسر کشور به میزان ۲۰ در صد نسبت بهسال گذشته کاسته شود و صنایع بلژیک نیز میزان مصرف سوخت وانرژی خودرا۱۰ درصد کاهش دهند . روز یکشنبه هلندیها به‌عصر قبل از پیدایش اتومبیل بازگشتند و بااستفاده از دوچرخه و کالسکه و درشکه های اسبی به مقصد های‌خود رفتند . اتوبوس ها و تاکسی ها و وسایط نقلیه‌سایر بخشهای عمومی در هلند مشمول مقررات منع رانندگی در روز های یکشنبه قرار نگرفته‌اند .

دولت هلندکه طبق ادعای‌اعراب ازاسرائیل پشتیبانی میکند در میان ممالک اروپایی‌اولین کشوری است که ازدریافت نفت صادراتی کشور های غرب بکلی محروم شده و بهمین دلیل دولت هلند دستور داده است که اجرای محدودیت های مربوط به‌صرفه‌جویی درمصرف نفت وسوخت‌تامدتی نامعلوم ادامه یابد .

قطع رابطه ژاپن با اسرائیل

بیروت‌ـ آسوشیتدپرس ـ عربستان سعودی به ژاپن اندرز داده است که اگر میل دارد در دسترسی به صادرات نفتی کشورهای عرب‌از امتیازات‌استثنایی ملت کاملته‌الوداد برخوردار شود باید روابطه خود را با اسرائیل قطع کند .

نشریه معتبر «تحقیقات اقتصادی‌خاور میانه» چاپ بیروت که این گزارش رادر شماره فوق‌العاده خودمنتشرکرده نوشته است که هرچند ژاپن یکی از بزرگترین مشتریان نفت عربستان سعودی است‌معهذا اسم ژاپن در فهرست کشورهای کاملته الوداد اعراب به ثبت نرسیده است. ژاپن در ماه اوت سال جاری هرروز درحدود ۳٫۱ میلیون بشکه‌نفت‌از عربستان‌سعودی دریافت کرده است .

در چهارچوب اقدامات تحریمی‌اعراب علیه کشورهایی که از اسرائیل‌پشتیبانی می‌کنند صدور نفت از طرف کشور های عرب به آمریکا و هلند و کشورهایی که نفت اعراب را مجددا به امریکا صادر می‌کنند بکلی قطع شده است علاوه‌براین دولتهای عرب صورتی تهیه کرده‌اند که در آن اسامی کشورهایی که دوستان اعراب بشمار می‌روند به‌ثبت رسیده‌است و این کشورها که از نظر اعراب ملتهای کاملته‌الوداد شناخته می‌شوند قراراست به‌میزان متوسط نفتی که ظرف هر ماه در اولین۹ماه سال جاری از کشورهای عرب دریافت کرده‌اند ـ کماکان از اعراب تحویل بگیرند کشورهایی مانند ژاپن و آلمان غربی که اسامی آنها در لیست کشورهای کاملته‌الوداد اعراب‌ثبت نشده است طبیعتا ازرهگذار تقلیل تولیدات‌نفتی اعراب‌تاحدودزیادی‌زیان‌خواهندید چون کشورهای عرب تصمیم دارند مازادنفتی خود راکه پس از تامین احتیاجات‌کشور های دوست یا کاملته‌الوداد باقی می‌ماند بین کشور هایی که دراین فهرست‌طبقه‌بندی نمی‌شوندسرشکن‌کنند. طبق‌گزارش مجله معتبر لبنانی که بزبان انگلیسی‌در بیروت‌چاپ میشوداز نظردولت عربستان سعودی حصول معیارهای زیربرای‌ممالکی که مایلند از نظر اعراب کاملته الوداد شناخته شوند لازم است :

۱ـ قطع رابطه کردن با اسرائیل.

۲ـ اعمال‌پاره‌ای مجازاتهاعلیه‌اسرائیل.

۳ـ دادن مقداری اسلحه و کمک های نظامی به کشورهای عرب .

طبق گزارش یونایتدپرس از توکیو خبرگزاری ژاپنی «کیودو» نیز دیروز گزارش داد که عربستان سعودی ازژاپن تقاضا کرده است که اگر میل‌داردهمچنان از کشورهای عرب نفت دریافت‌کندلازم است با اسرائیل قطع رابطه نماید. ژاپن ۹۹ درصد از نفت مورد نیاز خود را از کشورهای دیگر وارد می‌کند و۸۰ درصد این واردات از کشور های خاورمیانه تامین می‌شود .

سخنگوی وزارت خارجه ژاپن دیشب گزارش خبرگزاری کیودو را کهبصورت تلگرافی از لندن فرستاده شده‌استتکذیب کرده و آنرا شایعه محض نامید .

سخنگوی وزارت خارجه‌ژاپن اضافه کرد که تصور نمی‌کند عربستان سعودی بخود جرات دهد تا چنین تقاضایی‌ازژاپن بنماید .

دوستان و دشمنان اعراب

بیروت ـ آسوشیتدپرس ـ دیروزعراق هم از روش جاری کشور های غرب در استفاده از حربه نفت در مبارزات ضد اسرائیلی آنها پشتیبانی کرد.

طبق گزارشی که‌در بیروت انتشاریافته مقامات صلاحیتدار عراقی تایید کرده‌اند که قطع کامل تولید و یا صدور نفت از طرف کشور های عرب روش عاقلانه‌ای برای بکار بردن حربه نفت نیست بلکه لازم است طبق شیوه‌ای که عملا از کشور های عرب در پیش گرفته شده از سلاح نفت بصورتی استفاده شود که بتوان بین دوستان و دشمنان ملت عرب فرق گذاشت .

دولت عراق‌ضمنا تصمیم اخیرکنفرانس وزیران نفت کشور های عرب را دایر بر تقلیل ۲۵ درصد از میزان استخراج نفت در کشور های عرب پذیرفته و این تصمیم را عملی کرده است .

نشریه تحقیقات اقتصادی خاورمیانه چاپ بیروت نوشته است که کشور های عرب از قبیل لبنان ـ اردن ـ مصر ـ تونس و از میان کشورهای اسلامی که از اعراب نفت خریداری میکنند پاکستان و ترکیه و مالزی ـ به‌اضافه تمام کشور های آفریقایی که بااسرائیل قطع رابطه کرده‌اند و بالاخره فرانسه و اسپانیا و انگلستان ممالکی هستند که اسامی‌آنهادر لیست ملتهای کاملته‌الوداد از لحاظ روابط نفتی این ممالک با کشور های عرب ثبت شده است .در مقابل کشور های عرب تولید کننده نفت علاوه بر آمریکا و هلند چند کشور دیگر را نیز بخاطر اینکه معمولا نفت خام اعراب در آنها تصفیه میشود و سپس‌به بازار های آمریکا صادر میگردد از دریافت نفت جهان عرب محروم‌کرده‌اند.

در این گروه‌میتوان از باهاماس ـآنتیل هلند ـ کانادا ـ پورتوریکو و تاحدودی بحرین (بخاطر اینکه در شرایط عادی به قسمتی ازناوگان جنگی آمریکاسوخت تحویل میدهد) .

و بالاخره ایتالیا و یونان که بنوبه‌خود به بازار های داخلی آمریکا و یا به ناوگان ششم آمریکا در مدیترانه‌سوخت میفروشند نام برد.

اخبار کوتاه خاورمیانه

اخطار والدهایم

● سازمان ملل ـ رویتر ـ بدنبال اخطار نماینده‌مصر در سازمان ملل مبنی بر اینکه عدم خروج اسرائیل از مناطقی که بعد ازآتش بس ۲۲ اکتبر اشغال‌کرد اوضاع را غیر قابل تحمل ساخته است یادداشتی برای‌رئیس‌ناظران‌سازمان ملل در خاورمیانه‌فرستاد و در آن متذکر شد که اسرائیل باید به پشت خطوط‌آتش‌بس ۲۲اکتبر عقب‌نشینی‌کند . والدهایم متذکرشده‌است که‌اوضاع بحرانی است و اسرائیل بایدقطعنامه‌مشترک‌امریکا و شوروی را اجرا کند.

پایگاه های غرب در مدیترانه

● نیویورک ـ رویتر ـ عثمان نماینده مصر در سازمان ملل تقاضا کرد که پایگاه های غرب در مدیترانه برچیده شود . نماینده مصر گفت وجود پایگاههای‌غرب‌درمدیترانه سبب شده است که ازاین پایگاهها علیه اعراب تحریکاتی صورت گیرد.

تمرکز سلاح های‌مصر

● قاهره ـ دولت مصرظرف چند روز اخیر صدها تن اسلحه و مهمات به شهر های سوئز و اسماعیلیه در ساحل غربی کانال سوئزفرستاده تا درمقابل حمله ناگهانی اسرائیل غافلگیر نشود .اسرائیل اخیرا اعلام کرد که‌حالت آماده باش ارتش خودرا در سیناحفظ کرده‌موشه‌ـ دایان نیز اخطار کرده‌بود که مصر هر لحظه ممکن است دست بجنگ بزند .

اخبار خارجی

سفیر چین جشن انقلاب اکتبر رابحال اعتراض ترك کرد

مسکو ـ خبرگزاری فرانسه‌ـ در جشن سالگرد انقلاب اکتبر سفیر جمهوری‌خلق‌چین درمسکو دیشب هنگامی که یکی ازاعضای بولیت‌بورو شوروی در ضیافت کاخ کرملین سیاست دولت پکن را مورد حمله قرارداد به عنوان اعتراض مجلس میهمانی را ترک گفت .

در این ضیافت لئونیدبرژنف دبیرکل حزب کمونیست و کلیه رهبران شوروی شرکت داشتند.

آندره کریلنکف عضو دفتر سیاسی حزب کمونیست شوروی که باین مناسبت نطق معمولی‌همه ساله را ایراد میکرد رهبران‌چین را به اقدامات تحریک آمیز علیه شوروی متهم کرد . سفیر چین بلافاصله از جای خود بلند شد و باتفاق مترجم خود به عنوان اعتراض مجلس میهمانی را ترک گفت ولی عضو بولیت بورو شوروی بدون توجه باقدام اعتراض آمیز سفیر چین به‌نطق خود ادامه داد و سیاست پکن را در خاورمیانهو شیلی محکوم کرد .

ناظران سیاسی اظهار عقیده می کنند که بدنبال این حادثه مناسبات پکن و مسکو بیش از پیش‌طوفانی‌خواهد شد.بمناسبت سالگرد انقلاب از طرف‌پرزیدنت حافظ اسدرئیس جمهوری‌سوریه و سرهنگ بومدین رئیس‌شورای انقلابی الجزایرپیام‌های شادباش به عنوان‌رهبران شوروی‌مخابره شده است .

کریلنکو در نطق خودضمن اشاره به خاورمیانه گفت‌عقب نشینی اسرائیل به پشت خطوط آتش‌بس ۲۲ اکتبر یك قدم اساسی برای رسیدن به‌مرحله حل‌وفصل سیاسی بحران خاورمیانه است . وی گفت‌تنها شرط اساسی برای صلح خاورمیانه تخلیه کامل کلیه مناطق اشغالی اعراب است . کریلنکو گفت شوروی کلیه حمایت ها و کمك های‌لازمه را در اختیار کشور های عرب که قربانیان تجاوز اسرائیل هستند قرار میدهد وی‌گفت درحال حاضر شرایط مناسبی برای صلح خاورمیانه پدید آمده اما اسرائیل همچنان مقررات آتش‌بس را نقض می کند

محکوم کرد

مارشال آندره گرچگو وزیر دفاع اتحاد جماهیر شوروی در فرمانی که بمناسبت سالگرد انقلاب اکتبر انتشار داد روش خطرناك محافل امپریالیستی مرتجع را در نقاط مختلف‌جهان بویژه خاورمیانه محکوم کرد.

مارشال گرچگو اعلام‌داشته است که در این شرایط‌حزب کمونیست و دولت شوروی پیوسته در راه تقویت قدرت اقتصادی‌و نظامی اتحاد جماهیر شوروی کوشش می کنند

وزیر دفاع شوروی همچنین مسابقه تسلیحاتی کشور های سرمایه داری کودتای ارتجاعی شیلی و جنك خاورمیانه را محکوم کرده و خاطر نشان ساخته است که این حوادث ثابت می کند محافل امپریالیستی ارتجاعی به‌سیاست خطرناك خود در نقاط مختلف جهان ادامه داده و مانع از عادی شدن اوضاع بین‌المللی میشوند .

وزیردفاع‌شوروی‌ضمنااز‌استحکام وحدت کشورهای سوسیالیستی برادر وتقویت قدرت اقتصادی، دفاعی، تحقق یافتن سیاست صلح شوروی و همچنین از اقداماتی‌که بمنظور بهبودروابط شرق‌و غرب بعمل میآید و از همزیستی مسالمت‌آمیز بین کشور هائی که دارای‌سیستم های اجتماعی مختلف هستند اظهار خوشوقتی کرده است .

یك یهودی شهردار نیویورك شد

نیویورک ـ یونایتدپرس ـ آبراهام‌بیم‌ـعضو حزب دمکرات و یک یهودی ۶۷ ساله دیروز بعنوان اولین شهردار یهودی نیویورک برگزیده شد.نیویورک شهری است که در آن‌بزرگترین گروه یهودیان در سراسرجهان زندگی میکنند .

آبراهام بیم که‌با پشتیبانی و روی تعرفه دمکراتها در انتخابات شهرداری نیویورک شرکت کرده بود از نظر بدست آوردن تعداد آراء نزدیکترین رقیب‌خودجان مارچی(جمهوری خواه) را ۳ بر یک پشت سر گذاشت . بیم در مقام‌شهرداری نیویورک جای‌جان لیندسی شهردار معروف این شهر را که بازنشسته شده گرفته است.

هنرستان صنعتی شفیع
ازدارندگان گواهی قبولی سوم متوسطه برای رشته‌های:
فلز کاری ـ اتومکانیك ـ برق والکترونیك ثبت‌نام مینماید .
نارمک ـ خیابان‌مهرایستگاه‌مدرسه‌میدان(۹) تلفن: ۷۹۲۸۹۸

نشر اندیشه منتشر کرده است :
برای آنها که میخوانند تابفهمند
سنك رویخ
بامقدمه‌ای پیرامون داستان‌نویسی در روزگار ما
از: ابوالقاسم پرتو اعظم

برای مشورت در باره مذاکره باکی‌سینجر :

ملک‌حسین به ۳ کشور عربی سفر کرد

ریاض ـ خبرگزاری فرانسه ـ همزمان با ورود وزیر امورخارجه آمریکا به قاهره فعالیت‌های‌سیاسی آمرارآمیزی در کشور های عربی انجام میشود ورهبران عرب‌پیوسته از پایتختی به پایتخت‌دیگرمیروند.

دیشب درریاض اعلام شد که‌ملک حسین پادشاه اردن بامداد دیروز برای یک دیدار چند ساعته وارد پایتخت عربستان سعودی مورد استقبال قرار گرفت. زیدالرفاعی نخست‌وزیر ، وزیران امور خارجه ودفاع‌و چند نفردیگر از شخصیت های اردن همراه ملک‌حسین بودند .

پادشاه اردن پس ازمذاکره‌درباره آخرین تحولات اوضاع درمنطقه عربی خاورمیانه بارهبران‌عربستان سعودی باتفاق همراهان خود رهسپار کویت شد و پس از مذاکرات کوتاهی در سالن‌فرودگاه این‌کشور باشیخ‌صباح‌السالم‌الصباح کویت را بسوی دمشق ترک گفت.

ملک حسین در فرودگاه پایتخت سوریه از طرف ژنرال حافظ اسد مورد استقبال قرار گرفت و رهبران دو کشوردرساعت‌یازده‌ونیم بعدازظهر گفتگو های رسمی خود را آغاز کردند .

در این مذاکرات علاوه برحافظ اسد و ملک حسین ، نخست‌وزیر ووزیرامور خارجه‌سوریه‌وهمراهان ملک حسین نیز شرکت داشتند . گفتگو های سران دو کشور کمدر کاخ میهمانها انجام شدچهارساعت طول کشید .

در پایان این مذاکرات محرمانه هیچگونه اعلامیه رسمی انتشار نیافت ولی محافل مطلع اظهار داشتند که مسائل مربوط به آتش‌بس در جبهه های شمال و جنوب و جریانات‌سیاسی اخیر در منطقه عربی خاورمیانه‌موردبررسی قرار گرفت. گفته‌میشود ملک‌حسین ضمنا درباره مذاکراتی که قرار است باکی‌سینجر بعمل آورد با رهبران مذکور مشورت کرده است ژنرال حافظ اسد عصر دیروز با امیر سلطان بن عبدالعزیزوزیردفاع عربستان سعودی ملاقات ومذاکره کرد . در این مذاکرات ژنرال طلاس وزیر دفاع سوریه‌نیزشرکت داشت .

از طرف دیگر واسیلی‌کوزنتسف معاون اول وزارت امور خارجه شوروی که از روز شنبه گذشته در پایتخت سوریه بسر می برد پس از مذاکره باحافظ اسد درباره اختلافات اعراب و سرائیل وروش شوروی در بحران خاورمیانه‌عصر دیروز دمشق را ترک گفت .

رئیس جمهوری الجزایر نیز که طی چند روز اخیر از کشور های عربی دیدن میکرد پس از ملاقات ومذاکره باملک‌فیصل ریاض را ترک گفت .

آمریکا محاصره باب‌المندب را تائید نکرد

بازار مشترک بحمایت‌ازاعراب برخاست

اعلامیه بازار مشترک اسرائیل را نگران کرد

بروکسل ـ آسوشیتدپرس ـ خبرگزاری فرانسه ـ دولتهای ۹ کشور اروپایی عضو بازار مشترک در پایان کنفرانسی که دیروز بوسیله وزیران خارجه آنها در بروکسل تشکیل شده بود اعلامیه تصویب شده‌ای به‌این شرح‌درباره بحران خاورمیانه انتشار دادند:

۹ دولت‌عضو بازار مشترک اروپا تبادل نظر های خودرا در باره اوضاع‌خاورمیانه دنبال کردند .

دولتهای مذکور ضمن تصریح این‌نکته که نظرات منعکس شده در بیانیه زیرتنها نشان دهنده نخستین کوشش و پایمردی کشور های عضو بازار مشترک اروپا برای یافتن‌راه حلی جهت تمامی بحران‌خاورمیانه است، یاد آوری نکات زیر را لازم میدانند:

۱ـ ۹ کشور عضو بازار مشترک اروپا مصرانه خواستارند که نیرو های طرفین متخاصمین مناقشات خاورمیانه طبق مفاد قطعنامه های ۳۳۹ و ۳۴۰ شورای امنیت بیدرنگ‌به‌مواضعی که در روز ۲۲ اکتبردر اشغال داشتند بازگردند . دولتهای بازار مشترک عقیده دارند که بازگشت نیروهای متخاصم به مواضع روز ۲۲ اکتبر حل و فصل سایر مسائل جاری از جمله مسائل مربوط به اسیران جنگی و ارتش سوم مصر را آسان‌تر خواهد کرد.

۲ـ دولتهای بازار مشترک اروپا رجاء واثق دارند که بدنبال رای شورای امنیت درمورد قطعنامه۳۳۸روز۲۲ اکتبر سرانجام میتوان انتظار داشت‌که مذاکرات صلح‌آفاز شودوبه اعاده یک صلح پایدار و عادلانه در خاورمیانه براساس قطعنامه شماره ۲۴۲ شورای امنیت و ضمن اجرای کامل مفاد این قطعنامه آغاز گردد . کشور های بازار مشترک آماده‌اند تا از تمام امکاناتی که‌در اختیار دارند برای رسیدن به این هدف‌کمک کنند دولتهای بازار مشترک عقیده دارندکه مذاکرات صلح خاورمیانه باید در چهار چوب سازمان ملل انجام‌گیرد.

دولتهای ۹ گانه بازار مشترک اروپا مضافا معتقدندکه‌هرنوع ترتیبات یا قراردادی برای صلح آینده خاورمیانه باید مبتنی براصول زیر باشد.

۱ـ غیر قابل قبول بودن تصرف اراضی دیگران بوسیله زور.

۲ـ الزام اسرائیل به تخلیه زمین‌هایی که در جنگ ژوئن ۱۹۶۷ تصرف کرده و تاکنون آنها را در اشغال خودنگهداشته است.

۳ـ احترام به حقوق حاکمیت و تمامیت ارضی واستقلال هر یک از کشور های منطقه و حق زندگی آنان در صلح وضمن برخورداری از مرز های امن و شناخته شده.

۴ـ شناخت این واقعیت که در استقرار یک صلح عادلانه و پایدار در خاورمیانه لازم است حقوق مشروع فلسطینی ها بحساب آورده شود.

۵ـ دولتهای عضو بازار مشترک خاطر نشان میکنند که طبق قطعنامه ۲۴۲ شورای امنیت ترتیباتی که برای حل و فصل مسئله صلح خاورمیانه اتخاذ خواهد شد باید دارای ضمانتهای بین‌المللی‌باشد.یکی از این ضمانتهاعبارت از اعزام نیروهای صلح‌ای حفظ آتش‌بس‌و آرامش درمناطق غیرنظامی طبق ترتیبات پیش‌بینی‌شده‌در ماده ۲قطعنامه ۲۴۲ شورای امنیت است.

موشه‌آلون سفیر اسرائیل در بازار مشترک امروز گفت تصمیم بازارمشترک بسیار حیرت انگیز و یاس آور است . تصمیم بازار مشترک که موجب نگرانی اسرائیل شده مورد استقبال اعراب قرار گرفته است .

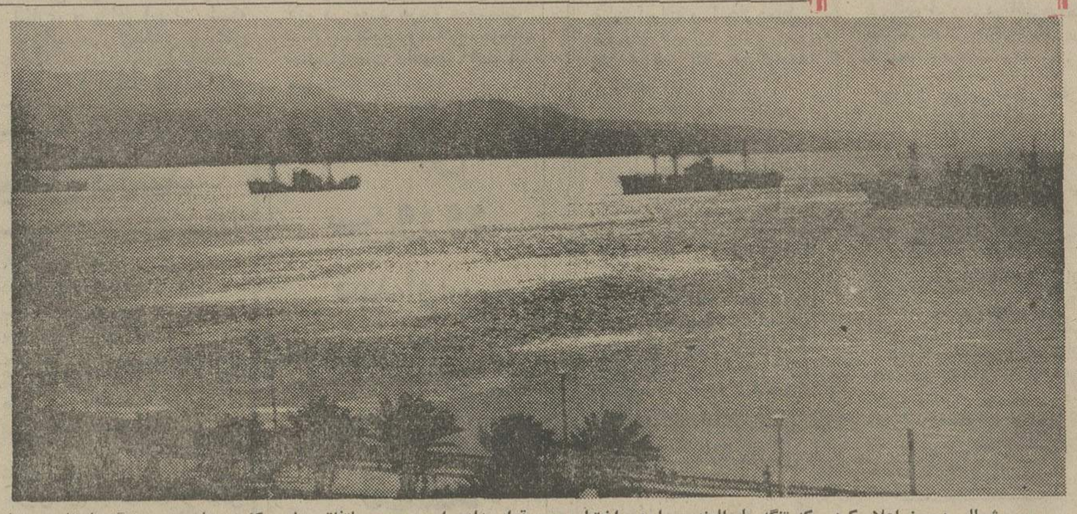

یمن شمالی دیروز اعلام کرد که تنگه باب‌المندب را در اختیار مصر قرار داده است مصر باتفاق سایر کشور های عربی تنگه باب‌المندب را که یک راه آبی حیاتی برای اسرائیل است محاصره کرده و بهمین سبب ۱۲ کشتی واز جمله۳ نفتکش دربندر اسرائیلی ایلات که فلج شده معطل مانده‌اند در عکس‌چند فروند ازکشتی های معطل مانده در بندر ایلاتدیده‌میشود . عکس رادیوئی اطلاعات

واشنگتن ـ رویتر ـ سخنگوی وزارت خارجه آمریکا دیروز نتوانست ادعای اسرائیل رادایر براینکه مصر مدخل جنوبی بحراحمررازطریق باب‌المندب مسدود کرده و اسرائیل را از راه دریا محاصره نموده است تایید کند ولی اظهار داشت که بدون شك هراقدامی که علیه آزادی‌کشتیرانی دردریاها صورت گیرد ازنظر دولت آمریکا قابل تاسف است.

جرج‌وست سخنگوی وزارت خارجه آمریکا که این مطالب را دریك جلسه مطبوعاتی‌عنوان میکرد گفت‌که هرچندتعدادی کشتی های جنگی در ناحیه باب‌المندب مشاهده‌شده‌اند اما بهیچوجه اطلاعی ندارد که حاکی از بسته شدن واقعی باب‌المندب باشد .

مقامات‌اسرائیلی درواشنگتن اعلام کرده‌اند که باب‌المندب درحال حاضر بوسیله تعدادی ازکشتی های جنگی مصر واز جمله دوناوشکن و چند فروند از ناوچه های تندرو یمن‌جنوبی که به بازوکا مجهز هستند کنترل میشود . سخنگوی وزارت خارجه آمریکا درضمن اضافه کرد که از تدارکات جنگی ارتش مصر در امتداد کانال سوئز اطلاعی ندارد و خبر هایی که دیروز درباره وقوع نبردهای هوایی درآسمان سوریه بدست آمده است‌نشان دهنده حوادث کوچك‌وپراکنده است که نظیر آن را در شرایط‌آتش‌بس موجودخاورمیانه میتوان در موارد متعدد سراغ گرفت . جرج‌وست همچنین خاطرنشان کرد که در برنامه مسافرتهای جوزف سیسکو معاون وزارت خارجه آمریکا ممکن است تغییراتی حاصل شود سیسکو قرار است به کشورهای مختلف خارجی مسافرت کند و رهبران آنهارا درجریان نتایج مذاکرات‌جاری هنری‌کی‌سینجر وزیر خارجه آمریکا بارهبران کشور های خاورمیانه قرار دهد .

تلاش کماندوهای فلسطین برای ربودن رئیس سنای فرانسه

پاریس ـ یونایتدپرس ـ روزنامه «اورور» چاپ‌پاریس دیروز گزارش داد که پلیس فرانسه از توطئه گروهی از چریك های فلسطینی و عراقی برای ربودن سومین‌شخصیت سیاسی مهم فرانسه ـ یعنی آلن پوهر رئیس مجلس سنای این کشور که از طرفداران جدی‌اسرائیل است پرده‌برداشته است .

طبق گزارش «اورور» بدنبال این کشف پلیس فرانسه اقدامات امنیتی خود را در کاخ کوچک لوگزامبورک که مقر سنای فرانسه و آلن پوهر نیز در آن آپارتمانی در اختیار دارد تقویت کرده است . تاکنون هیچ کس بخاطر شرکت در توطئه ربودن آلن پوهر بازداشت نشده است.

گزارش ارور حاکی است که توطئه چریک های عرب برای ربودن رئیس مجلس سنای فرانسه بوسیله تعدادی از نوار های ضبط صوت کشف شده ویکی از چریک های فلسطینی که در تدارک این دسیسه شرکت داشتند شناخته شده است .

آلن پوهر که از سال ها قبل ریاست مجلس سنای فرانسه را برعهده دارد شخصا یهودی‌نیست ولی بایهودیان میانه‌گرمی دارد و در ضمن رئیس کمیته جهانی دفاع از یهودیان عراق است .

لباسشوئی تلویزیون

وستینگهاوس

Westinghouse رقیب ندارد

گروه‌شرکتهای‌تولیدی‌وواردا‌تی ماشین‌آلات‌راه‌سازی‌وساختمانی

ارکان ماشین‌ـ وزنه

ماشین رول ـ رولر

خیابان‌آیزنهاور ـ مقابل دانشگاه آریامهر شماره ۶۲۸ و ۶۴۶

تلفن : ۹۵۹۰۷۸ ـ ۹۶۲۴۵۹ ـ ۹۵۲۸۹۹ـ۹۵۹۰۰۲ـ۹۵۸۵۵۵

LIEBHERR

تاورکرین ـ بچینگ‌پلانت ـ تراك‌میکسر

لیبهر

نماینده انحصاری : ارکان ماشین ـ وزنه

Pelle PINGON

بیل هیدرولیکی

پنگوُن

بقدرت ۱۲۰ اَسب

«ساخت فرانسه»

شرکت سهامی پارت موتور

سعدی‌جنوبی ۵۸۸ تلفن ۹ـ۳۰۲۲۰۷ نگرانی، پارت‌موتور

اطلاعیه

پرسی گاز Persigas

باطلاع مشترکین عزیز گاز میرساند

۱ـ قیمت ۱۱ کیلوگاز در سیلندر ۱۱کیلوئی‌پرسی‌گاز در تهران همان ۱۱۰ ریال‌است.

۲ـدر صورتی که رانندگان و یاکمك رانندگان شرکت‌پرسی‌گاز وجه‌اضافه مطالبه نمودند از پرداخت‌آن خودداری‌وبه تلفن ۹۶۱۷۵۵ یا درصورتی‌که‌دسترسی بتلفن نداشتید فقط باپرداخت همان ۱۱۰ ریال اکتفا نموده‌و شماره کامیون‌و نام راننده را کتبا اطلاع‌دهید.

قبلااز تشریك‌مساعی‌مشترکین عزیز کمال تشکر را داریم .

ضمنا باطلاع میرساندکه تلفنهای این‌شرکت از ساعت ۷ صبح تا ۱۰ شب برای گرفتن سفارش کماکان دراختیار شمااست‌ولی از نظر اینکه تراکم تلفنهای منطقه بین ساعت ۸ تا ۱۲ صبح بسیار زیاد است وخطهای‌تلفن‌جوابگو‌نیستندلطفا برای‌راحتی بیشتر خود سعی کنید سفارشهای خودرا بعداز ظهرها لطف فرمائید .

گرمکن شمس

برای گرم کردن ۱۰۰۰ تا ۵۰۰۰ متر مکعب محیط

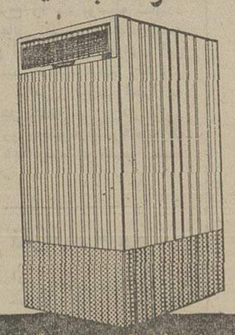

بانصب یکدستگاه ((هیتر)) شمس و اتصال دهانه دستگاه به کانال منزل یا کارخانه و یا هرجای دیگر هوای گرم و یکنواخت در سرتاسر فصل در محیط‌خودجاری خواهید ساخت

برای کسب اطلاعات بیشتر به آدرس شاه‌آبادخیابان ظهیرالاسلام تلفنهای ۳۱۱۴۸۸ و ۳۱۲۲۱۵ تماس حاصل فرمائید

آگهی استخدام

اداره ساختمان و تاسیسات شهربانی کل کشور بمنظور تامین نیازمندی های فنی ادارات مرکزی و شهربانیهای شهرستان ها تعدادی‌پاسبان فنی دررشته‌های «سیم‌کش‌برق، متصدی دستگاه های حرارتی و شوفاژ، برق ضعیف، نجار، باغبان، آشپز ،بناء ،عکاس » که دارای مدرك تحصیلی‌ششم ابتدائی نظام قدیم یاپنجم ابتدائی نظام جدید بوده‌و با دارابودن شرایط زیر در رشته های فوق‌مهارت داشته باشند استخدام مینماید.

۱ـتابعیت ایران۲ـ متدین بیکی از ادیان رسمی۳ـ داشتن بنیه قوی وصحت مزاج بر طبق گواهی بهداری شهربانی ٤ـ نداشتن پیشینه سوءو محکومیت کیفری‌وداشتن‌حسن شهرت وصلاحیت اخلاقی۵ـ سن داوطلب حداقل ۱۸ سال‌و حداکثر۲۸ سال تمام ٦ـ معرفی ضامن معتبر ۷ـ عدم‌اعتیاد بمواد مخدره‌و الکل ـضمنا متذکرمیشودداوطلبان وسیله موسسات فنی ذی‌صلاح‌در رشته های مربوطه قبلاآزمایش بعمل خواهدآمدو در صورت مهارت وورزیدگی انتخاب میشوند.

حقوق‌و مزایا ـداوطلبان ضمن طی دوره کار آموزی که‌درصورت انجام دادن خدمت وظیفه سه‌ماه و در غیر آن ٦ ماه میباشد درآموزشگاه پاسبانی شبانه‌روزی بوده‌و از ماهیانه ۵۰۰ ریال حقوق کار آموزی وغذا و لباس خدمت استفاده و پس‌ازموفقیت بسمت پاسبان فنی درجه ۳ با«۹۹۰۰» ریال حقوق و مزایا استخدام میشوند افزایش حقوق‌و ترفیع درجه‌بعدی آنان تابع‌قانون استخدام نیرو های‌مسلح شاهنشاهی خواهدبود.

واجدین شرایط پس‌از طی دوره کار آموزی و موفقیت در امتحانات مشروط‌براینکه۱۲ سال‌تمام در شهربانی انجام وظیفه نمایند از خدمت زیرپرچم معاف خواهندبود.

داوطلبان واجدشرائط میتوانند با دردست داشتن اصل وفتوکپی مدرك تحصیلی ابتدائی وفنی همه روزه بجز ایام تعطیل ازساعت ۸الی ۱۴ باداره ساختمان و تاسیسات شهربانی کل واقع در کاخ شهربانی مراجعه نمایند تاپس از تشخیص‌صلاحیت فنی جهت طی دوره کارآموزی معرفی شوند.

م‌الف ۱۴۳۱۶ — شهربانی کل کشور

آ_۹۳۱۲ط

برنامه‌های ششمین جشن فرهنگ وهنر درسراسر کشور

پنجشنبه هفدهم آبان

نمایشنامه مترسکها در شب سخنرانی و برنامه‌های هنری اجرای برنامه‌های هنری اجرای برنامه‌های هنری اجرای نمایشنامه

فارس

اجرای نمایشنامه واریته هنری ارکستر مجلسی‌ـ ژونس‌موزیکال اجرای نمایشنامه نمایشنامه پوریای ولی اجرای موسیقی رقص وآواز محلی ترانه‌های محلی سخنرانی سخنرانی ، رقص و آوازمحلی جشن و سخنرانی

کرمان

برنامه‌های هنری

خراسان

اجرای نمایشنامه نمایشگاه نقاشی کودکان رقص‌های محلی

برنامه‌های هنری نمایشنامه آسید کاظم

بلوچستان و سیستان

شب شعر وموسیقی برنامه هنری موسیقی محلی

کردستان

نمایش روحوضی سخنرانی اجرای نمایشنامه سخنرانی سخنرانی

بندرعباس

ارکستر شاد موزیک نیروی دریائی مسابقه خط ـ نقاشی شب شعروبرنامه هنری نمایشگاه کاردستی

خرم‌آباد

اجرای کنسرت

همدان

برنامه تئاتر ونمایش فیلم نمایشگاه‌کتاب وبرنامه‌های‌هنری

یزد

برنامه موسیقی و نمایش نمایشگاه کتاب‌های جدید سال

دهلران

نمایشگاه عکس از پیشرفتها

اصفهان

برنامه موسیقی ایرانی نمایش و موسیقی

آبادان ـ دبیرستان فردوسی اهواز ـ در ۱۱ واحد آموزشی مسجد سلیمان ـ دبیرستان‌سینا دزفول ـ دبیرستان شهیندخت دشت میشان ـ بخش هویزه

تالار ابوریحان خانه پیش‌آهنگان

دبیرستان عشایر خانه فرهنگ روستائی سیوند فسا ـ مدارس راهنمائی اصطهبانات ـ مدرسه خیام فیروزآباد ـ دبیرستان آغازی ممسنی ـ دبیرستان ایزدی ممسنی ـ مدرسه میشان نیریز ـدبستان فرحناز

رفسنجان

تالار شیروخورشید فردوس ـ کتابخانه کورش جام ـ دبستان‌های جامی ـ ۲۵ شهریور ـ فرحناز ـ مهر ـ ایراندخت جام ـ پروین اعتصامی تربت حیدریه

زاهدان ـ سالن پرورشی زاهدان ـ دبستان ایراندخت زابل ـ سالن شهرداری

سنندج ـ تالار فرهنگ سقز ـ بدرآباد سقز ـ سالن شهرداری مریوان ـ کال بانه ـ میرآباد علیا بیجار ـ خانه فرهنگ روستائی

تازیان بلوار بندرعباس میناب ـ دانشسرا بندر لنگه ـ پروین اعتصامی بندرلنگه ـ پروین اعتصامی

الیگودرز ـ سینما شهرزاد

سالن شهرداری روستاهای زمان آبان ـجوکار ـ باراوند

میبد ـ دبیرستان مفید میبد ـ دبیرستان مفید

مدرسه راهنمائی

بروجن ـ شهرضا نائین ـ دبیرستان طبا

تهران

نقالی

نقالی نمایشگاه اشیاء عتیقه نمایشگاه بزرگ آثار نقاشان کشور نمایش روحوضی

نمایشگاه آثار نقاشی وگرافیک

غرفه‌های فروش کتاب نمایشنامه مطبخ و مرگ‌همسایه نمایشگاه نقاشان پیشرو نمایشگاه آثار نقاشی الطافی نمایشگاه نقاشی هنرجویان نمایشگاه دانشکده هنر های تزئینی مراسم روز پوریای ولی

جشنواره رقصهای محلی

تشکیل نمایشگاه

شب شعر نوپردازان

سخنرانی و برنامه‌های هنری نمایشگاه نقاشی هنرجویان

برنامه کروارکستر هنرآموزان اجرای برنامه‌های هنری

اجرای برنامه‌های هنری

اجرای برنامه‌های هنری اجرای برنامه‌های هنری

موسیقی جاز و ایرانی نمایشگاه خط و سخنرانی مراسم روز پوریای ولی اجرای نمایشنامه و موسیقی اجرای نمایشنامه و موسیقی

گیلان

نمایشگاه کتابهای جدید سال

مازندران

نمایشنامه افعی طلائی اجرای موسیقی شاد اجرای نمایشنامه سخنرانی برنامه هنری دانش‌آموزان

آذربایجان شرقی

نمایشگاه هنرستان میرک سخنرانی و توزیع کتاب

آذربایجان غربی

اجرای برنامه هنری

خوزستان

نمایشگاه نقاشی و کاردستی نمایشگاه عکس تحولات ایران رقص و آواز محلی رقصهای محلی و سازآواز

سخنرانی و برنامه موسیقی سخنرانی

قهوه‌خانه‌های تهران ـ آخرین شب خیابان پهلوی ـ بازار صفویه موزه ایران‌باستان

شهیاد آریامهر تالار نقش ـ میدان کندی ـ ساعت ۱۸ تالار نقش ـ میدان کندی ـ ساعت ۱۷ پارك پهلوی تالار ۲۵ شهریور گالری سولیوان خانه آفتاب سالن فرودگاه

کاخ مرکزی جوانان استادیوم محمد رضاشاه ساعت ۱۷ استادیوم کارگران ـ خزانه ساعت ۱۷ خانه پیش‌آهنگی ناحیه یک ساعت ۱۷ دانشسرایعالی سپاه دانش ساعت ۲۰ دبیرستان عاصمی ساعت۳۰ر۱۷ مرکز رفاه خانواده ـدروازه‌غار ساعت ۱۷ دانشگاه آریامهر ساعت ۱۹ کانون تربیتی شماره یک ساعت ۱۷ دبیرستان ساهاکیان ساعت ۳۰ر۱۷ تالار فرهنگ ساعت ۳۰ر۱۷ دبیرستان دارالفنون ساعت ۳۰ر۱۷ دانشسرایعالی ساعت ۱۸ ورامین ـ دبیرستان جیلارد کاشان ـ زورخانه میدان قزوین ـ آبیک قزوین ـ تاکستان دبیرستان شاهپور

طوالش ـ کتابخانه عمومی

ساری ـ کارگر محله نور ـ دبیرستان عمید شاهی ـ کلاگر محله نوشهر ـ مدارس چالوس ـ دبیرستان شریف

اردبیل ـ کتابخانه عمومی اردبیل ـ روستای فخرآباد و کنارق

خوی ـ سالن شمس

شوشتر ـ کنارید بهبهان ـ مشهدنشان خرمشهر ـ مدرسه رضاشاه‌کبیر خرمشهر ـ دبستان‌های ماندانا و رفیع خرمشهر ـ تالار فرح بهبهان ـ دبیرستان شاهدخت

از

نمایشگاه بزرگ آثار نقاشان کشور

دیدن کنید

شهیاد آریامهر

۹ تا ۱۲ صبح ـ ۳ تا ۶ بعداز ظهر

شرکت تراك‌راه

سازنده ونماینده انواع ماشین آلات ساختمانی وراه سازی

دمپر، سرندوبیران، نوار نقاله، فیدر ماسه خشک کن، بتونیر، سنگ شکن

تخت طاووس چهار راه فرح تلفن ۸۴۴۰۸۰ ـ ۸۴۸۰۶۰

صندوق پستی ۱۵۸۵ـ۱۱ تلگرافی تراك‌راه کمپ

آگهی

طبق تصمیم مجمع عمومی فوق‌العاده شرکت سهامی صنعتی تولیدی شمال که در روز شنبه ۱۲ آبان ماه ۱۳۵۲ تشکیل شده محل قانونی شرکت از شهرستان شهسوار بشهرستان کاشان اول جاده نطنز کارخانه یخسازی منتقل گردید لذا مراتب برای اطلاع عموم آگهی می شود .

هیئت مدیره شرکت سهامی صنعتی تولیدی‌شمال«سهامی‌خاص»

آ_۵۹۲۹۴

موزیك زنده یونانی

در رستوران یونانی

خیابان دزفول ـ نبش خیابان یازدهم

رزرو ۶۲ ۱۱ ۲۸

روهم اندهاس کمپانی مقیم فیلادلفیا پنسیلوانیادرامریکا صاحب‌اختراع«ترکیبات ضد نباتات و طریقه کنترل نباتات هرزه در محصول کشاورزی ثبت‌شده در ایران بشماره ٤۵۹٦ اجازه بهره‌برداری از آن را باشخاص ذینفع عرضه می نماید . برای کسب اطلاع بیشتر بدفتر حقوقی ر . آقابابیان و همکاران خیابان شاه کوچه نوبهار شماره ۱۸مراجعه شود .

آ_۵۹۱۲۸

صبح روز جمعه ۱۸ آبان

فیلم استثنائی سال :

فرار از تله

باشرکت : بهروز وثوقی ، داود رشیدی ونیلوفر

کنسرت خوانندگان مشهور و محبوب کوچه و بازار :

حسن شجاعی و باران

میهمان هفته: هافبك تیم ملی‌و ستاره بازی ایران و استرالیا

محمد صادقی

کمدین های معروف تلویزیون ملی :

گلی و تاجیك «برادران فضولباشی»

همراه با جوائز ارزنده از طرف :

کارخانجات جواهریان «یك اجاق گاز» دوربین اینستاماتیك کداك، ساعت تایمکس ازشرکت‌سهامی شبدیز ، لوازم آرایش هلنا ـ روبینشتاین فاتح آرایش ، ساعت زیمك ازبازرگانی‌محرمی‌فروشگاه دنیای زن، کالای صوتی ویسپور ومؤسسه پلاستر با همکاری سازمان اسپرت .

بلیط این جشن باشکوه را میتوانیدهمه روزه ازدبیرخانه انجمن ، همچنین صبح روز جمعه از گیشه تهیه فرمائید.

آدرس خیابان بهار ، نبش نامجو ، تالار انجمن دوشیزگان و بانوان تلفن ۸۲۴۸۳۱

اخبار، رویدادها، شایعات و گفتگوها در

بازار سیاست

بیمه نامه مبارزه با گرانی

بیانات دیشب شاهنشاه بیمه‌نامه لزوم ادامه جدی و شدید اقدامات مربوط به مبارزه با گرانی و کاهش قیمت و جلوگیری از اجحاف به مصرف کننده عنوان گرفت . اوامر شاهنشاه دراین زمینه برای نخستین‌بار در بیانات معظمله بهنگام گشایش دوره های جدید قانونگذاری یک ماه قبل عنوان شد و از آن زمان تاکنون در اجرای این اوامر تصمیمات و اقدامات متعددی اتخاذ و بمورد اجرا گذاشته شد که آخرین آن تشکیل کنفرانس اتاق های اصناف بود . اشارات مجدد شاهنشاه به موضوع گرانی نمایانگر حقایق مختلفی است که توجه عمیق و دقیق و پی‌گیر معظمله را به هدف حمایت از مصرف‌کننده و جلوگیری از اجحاف و همچنین قطع ساختن دست واسطه ها ، که یکی از عوامل موثر اجحاف به طبقه مصرف کننده بشمار میرود ، در صدر آن قرار دارد . تاکید مجدد همایونی درحالی که بیمه‌نامه ادامه اقدامات جدی در مبارزه با گرانی و حمایت از مصرف کننده‌بشمار میرود درعین حال دستورالعمل تحقیقات و بررسی های وسیع تری با هدف اتخاذ سیاست های بنیانی برای‌حل یکبار و همیشه مسئله قیمت ها است .

تهران و نگاه‌به شرق

اعلام خبر مسافرت شاهنشاه آریامهر و علیاحضرت شهبانو به استرالیا که تاریخ آن هنوز دقیقا معین نگردیده توجه محافل سیاسی در پایتخت های خاوردور را عمیقاً جلب کرده است و از اشارات منابع بین‌المللی چنین برمیاید که اعلیحضرتین محتملا از دیگر کشور های این منطقه نیزبرای نخستین بار در تاریخ مناسبات آنان با ایران بازدیدفرمایند. اعلیحضرتین چند سال قبل برای نخستین بار از کشورهای تایلند و مالزی بازدید فرمودند و این دیدار ها مقدمه همبستگی بیشتر و توسعه مناسبات ایران با کشور های خاوردور بود . برقراری و توسعه مناسبات ، یا تاسیس سفارت در چند کشور دیگر در این منطقه ، از جمله چین، استرالیا ، زلاند جدید و مغولستان بطورکلی‌بازگوی‌معطوف شدن نگاه تهران به آسیا و مسائل آسیائی بشمار میرود . منابع سیاسی تهران لزوم اتخاذ این سیاست را ناشی از عوامل مختلف و تحولات سیاسی و اقتصادی ایران‌وسیاست های بین‌المللی و منطقه‌ای می‌دانند . اتخاذ این سیاست در مجموع سبب گردیده که سنت مطلق « نگاه به غرب» کمبرای سالیان متمادی در تاریخ حیات نوین ایران بر کلیه جنبه‌های زندگی سیاسی و اقتصادی و فرهنگی اجتماع ما حکومت‌می کرد شکسته شود . .با نگاه به آسیا، آفریقا، آمریکای‌لاتین، استرالیا و زلاند نو بخوبی جای خویش را در سیاست و اقتصاد ایران بازکردند .

تل‌آویودربن‌بست‌پذیرش واقعیت

استقرار موشک های اتمی شوروی در مصر در آستانه مذاکرات هنری کی‌سینجر وزیر خارجه آمریکا با رهبران عرب ، بعد تازه‌ای به بحران اختلافات‌اعراب و اسرائیل داده و ناظران تهران معتقدند تقارن این دو تحول آنچنان نیز بدون حساب نبوده است .

اینکه وزیر خارجه آمریکا حامل طرح صلحی که مواد آن مورد حدس روزنامه لبنانی الانوار قرار گرفته از کی‌سینجر هوشیارانه بنظر نمی رسد و معقول است که پنداشته شود که طراح صلح ویت‌نام در مذاکرات با رهبران عرب تفاهم واشنگتن را با آرمان برقراری صلح درمیان خواهد گذاشت . سفر کی‌سینجر نتیجه مستقیم مذاکرات و تماس ها و مانور های اخیر واشنگتن ـ مسکو با هدف برقراری صلح در خاورمیانه است . مسکو بنوبه خود بوسیله معاون وزارت خارجه شوروی ، قاهره را در جریان این مذاکرات که‌به‌تفاهم دوابر قدرت‌انجامیده قرار داده است . کی‌سینجر در مذاکرات خود بارهبران عرب خواهد کوشید موقعیت واشنگتن و دولت نیکسون را در قبال خاورمیانه با اشارات غیر مستقیم به اوضاع ناشی از بحران واترگیت تشریح کند . شرایط مذاکرات جاری برسر بحران خاورمیانه در یک ارزیابی کلی هدف مقابله دادن اسرائیل با واقعیات را دنبال میکند . بازار مشترک اروپا در وحشت بحران سوخت ناشی از تهدید قطع کامل نفت اعراب ، زنگ های خطر را برای تل‌آویو به صدا درآورده است . تل‌آویو بنوبه خود با اختلاف سلیقه درمیان رهبران خود روبرو است .

آمادگی به جانبازی برای ادامه حیات‌و موجودیت‌اسرائیل تا جانفشانی برای سرزمین های اشغالی احساس کاملا متفاوتی در مردم اسرائیل بوجود آورده است و در این میان افکار عمومی دنیا همچنان در جهت تفاهم با اعراب اوج می گیرد .

تل‌آویو و بازارهای از دست رفته

اقدام کشور های آفریقائی در قطع مناسبات سیاسی‌با اسرائیل مورد بحث محافل بین‌المللی است و بنظر میرسد ادامه بی اعتنائی به افکار عمومی جهان و اصرار در باقی ماندن در اراضی اعراب ، تل‌آویو را در آستانه شکست‌های اقتصادی و سیاسی دیگری در عرصه بین‌المللی قرار دهد.

در طول شش هفته گذشته ۱۹ کشور افریقائی روابط سیاسی خود را با اسرائیل قطع کردند وبدین ترتیب تعداد کشورهای افریقائی که در طول هیجده ماه گذشته مناسبات سیاسی خود را با اسرائیل قطع کردند به۲۵ کشور میرسد قبل از جنگ اخیر خاورمیانه تعدادکمی ازکشور های‌افریقائی خط مشی رئیس جمهور اوگاندا را که ناگهان سال گذشته روابط خود را با اسرائیل قطع کرد ، و مشاورین‌اسرائیلی را از آن کشور اخراج نمود ، دنبال نمودند. اینک‌اسرائیل با وضعی روبرو شده که طی آن طرح های بیست‌سال‌اخیر تل‌آویو که هشیارانه تنظیم و اجرا میشد درهم ریخته شده است . در سال های ۱۹۵۰ تا ۱۹۶۰ هنگامی که مایر سمت وزارت خارجه اسرائیل را به عهده داشت، تل‌آویو سعی نمود که با کشور های غیرعربی افریقایی روابط و مناسبات اقتصادی برقرار کند . هدف عمده این طرح ها، این بود که با نفوذ کشور های عربی مقابله نماید .

اقلیت و کرسی های خالی پارلمان

اقلیت کوشش های گسترده خود را برای دستیابی‌به کرسی های خالی سنا و شورایملی در شهر های تبریز و گرگان آغاز کرده است . تدارک وسیعی که حزب مردم‌برای این منظور به عمل آورده ، روشنگر تصمیم جدی اقلیت‌برای پیروزی در انتخابات و دست یافتن به کرسیهائی است که‌پیش از خالی شدن در اختیار اکثریت بود .

. تصمیم شرکت در انتخابات کرسی های خالی، درستاد انتخاباتی حزب در مرکز که از هفته پیش تشکیل شده ، اتخاذ گردید و شنبه آینده ستاد های محلی انتخابات در گرگان و تبریز تشکیل میشود و اقلیت خواهد کوشید از تمام وسائل تبلیغاتی برای پیروزی در انتخابات بهره گیرد . گفته میشود که دبیر کل اقلیت هفته آینده برای‌تقویت مبارزات انتخاباتی ابتدا به گرگان و سپس به تبریز سفرکند عامری طی این سفر چندین نطق انتخاباتی ، بمنظور آشنائی رای دهندگان با برنامه های تازه حزب مردم ایراد خواهد کرد . طبق اظهارات سخنگوی اقلیت اسامی کاندیداها روز شنبه اعلام میشود ولی از اشارات برخی محافل چنین‌برمی آید که کاندیدای اقلیت برای کرسی خالی سنا ، دکتر ثقة‌الاسلامی استاد دانشگاه تبریز و برای پر کردن کرسی‌خالی شورا در گرگان نیز از دو تن نام برده میشود .

تسهیلات و کمکهای وسیع دولت برای توسعه کشاورزی

* آئین‌نامه خاصی بمنظور [illegible]داری در شورای اقتصاد بتصویب رسید .

شورای اقتصاد در جلسه اخیر خود با حضور وزرای اقتصاد و کشاورزی آئینامه اجرائی تبصره ۸ قانون بودجه سال ۱۳۵۲ کل کشور را در مورد انجام عملیات زیربنائی و دیگرخدمات‌کشاورزی‌ودامپروری کشور به تصویب رساند .

براساس این آئیننامه وزارت کشاورزی و منابع طبیعی با اجرای یک برنامه همه جانبه در راه افزایش سرعت رشد کشاورزی و فزونی محصولات و فرآورده های دامی اقدامات وسیع انجام خواهد داد .

مطابق این آئیننامه مقادیر قابل توجهی از بودجه این وزارتخانه جهت انجام خدمات و کمکهای بلاعوض در اختیار زارعین ، کشاورزان ودامپروران کشور قرار می‌گیرد .

آئیننامه مصوبه کلیه تسهیلات و کمکهای کشوری را به سه قسمت تقسیم کرده که شامل کمک به باغداران ، کشاورزان، دامپروران و مرغداران‌ـ شرکت های سهامی زراعی‌ـاتحادیه‌ها و شرکتهای تعاونی روستائی میشود . این کمک‌ها بصورت کمک بلاعوض ، وام بدون‌بهره، ویاوام بابهره‌ارزان وبازپرداخت طولانی صورت می‌گیرد.

* **احداث شبکه‌های آبیاری**

طبق آئیننامه جدید درمورد آبیاری و برای احداث شبکه های‌آبیاری و زهکشی وپوشش انهار اقدامات وسیع خواهد شد . ۱۵ درصد هـزینه این عملیات از طریق‌عملیات تحقیقی و ۸۵ درصد بقیه بصورت بلاعوض ازمحل‌اعتبارات‌عمرانی در اختیار کشاورزان قرار می‌گیرد .

در مورد هزینه عملیات ساختمانی شبکه آبیاری و زهکشی ۵۰ درصد از طرف دولت بلاعوض و ۵۰ درصد بقیه بصورت وام نظارت شده با ۶ درصد بهره‌بمدت ۱۵سال پرداخت می‌شود .

در این مورد پیش بینی‌های لازم در مورد هزینه عملیات تسطیح صنایع روستائی وهزینه حمل واردات دامهای اصیل صورت گرفته است .

به‌ماهی موجود تهران اطمینان نکنید

شرکت شیلات شمال بمردم تهران و شهرستان ها هشدار داد که در مصرف ماهی های موجود در بازار توجه زیاد داشته باشند زیرا ماهی های موجود قابل اطمینان نیست و چه‌بسا که‌بعلت فساد و آلودگی ایجاد مسمومیت کند .

این هشدار راشرکت شیلات بدنبال کشف هفت میلیون ماهی قاچاق که‌بصورتی غیربهداشتی نگاهداری میشد و پس‌از فعلو انفعالات و تغییراتی که درماهی داده میشد به تهران و چند شهر بزرگ‌حمل‌میگردیدو سپس بفروش میرسید داده‌است .

حمل‌ماهی‌های فاسد وقاچاق بوسیله تریلی که بر روی آن نام یکی‌از سازمان های وابسته به دولت نوشته شده است صورت می گرفت که اکنون راننده آن دستگیر شده است.

* **مسمومیت**

مقامات شیلات در توضیح فعالیت قاچاقچیان‌و سوداگرانی که با بخطر انداختن جان مردم درصدد پرکردن‌جیب خود بودند گفتند : گزارشاتی که از چندی قبل به شیلات می رسید حکایت داشت که دررشت وچند نقطه دیگر عده‌ای بتدریج با خوردن ماهی مسموم می‌شوند. لذا مغازه های فروش ماهی تحت نظر قرارگرفتند ودرنتیجه معلوم شده این ماهی از طرف چند تن ازمحتکرین ماهی‌قاچاق عرضه می شود .

شناخت محتکرین منجر به کشف محل اختفای ماهی های قاچاق شد .

محوطه‌ای به وسعت۲۵ هزار متر مربع اختصاص به اختفای ماهی قاچاق داده شده بود که دارای ۱۲ اطاق‌و سالن‌های متعدد است و ۷ هزارو ۷۰۰ خمره اختفای ماهی‌دراین سالن ها پی‌کنی شده بود و تعدادی نیز حوضچه های بتنی تهیه گردیده بود که ظاهرا برای شور کردن ماهی ها بکار می رفت .

* **تریلی حامل قاچاق**

نحوه حمل ماهی قاچاق از شمال به تهران بوسیله تریلی ۱۸ چرخ انجام می گرفت که در روی بدنه این کامیون ارم یک سازمان وابسته‌به دولت‌نقش بسته بود تریلی مذکور هر روز پنجشنبه از شمال بارگیری می کرد و بدون رادع و مانعی هر هفته ۲۰تن‌ماهی‌به بازارمصرف تهران میرسانید !

آقای مرتضی خطیبی مدیرعامل شرکت سهامی شیلات ایران‌در جریان این توضیحات از تلاش و هوشیاری مامورین گارد و ژاندارمری شیلات که منجر به کشف ماهی های قاچاق وفاسد شد تقدیر کرد . وی افزود : ماهی های‌مکشوفه ظرف‌چند روز اخیر معدوم گردیده است و ضمنا بنابه دستور مهندس روحانی وزیر کشاورزی ومنابع طبیعی در نرخ خرید ماهی از سه هزار صیادشمال تجدیدنظر می شود و بطور متوسط قیمت خرید ماهی‌ازصیادان۶۰ درصد افزایش خواهد یافت . ولی در قیمت فروش ماهی به مصرف کننده تغییری حاصل نخواهد شد و قیمت ماهی مثل سال‌قبل خواهد بود .

حداقل سن ورود بمدارس راهنمائی تحصیلی لغوشد

شورای عالی آموزش وپرورش دریك صدو پانزدهمین جلسه خود که به ریاست آقای‌دکتر مهدی بطحائی معاون پارلمانی وزارت آموزش و پرورش تشکیل شده بود آئیننامه مدارس راهنمائی تحصیلی را مورد تجدید نظر قرار داد و برای اجرا ابلاغ کرد .

مهمترین قسمت این تجدید نظر این بود که حداقل سن برای ورود به مدارس راهنمائی تحصیلی حذف شد .

طبق آئیننامه سابق ،حداقل سن برای ورود به مدارس راهنمائی تحصیلی ۱۰ سال تعیین شده بود .

ضمن اصلاح آئیننامه‌مورد بحث همچنین مقرر شد «مردودین دوساله» مدارس راهنمائی تحصیلی دولتی فقط در مدارس راهنمائی غیر دولتی ادامه تحصیل دهند . بقیه اصلاحات ، «عبارتی» بودو نیز مقرر شد که معلمان هررشته (رشته های چهارگانه) در مدارس راهنمائی تحصیلی تشکیل شورا دهند.

وزیر راه در تبریز

خبرنگارما ازتبریزگزارش‌داد صبح امروز آقای جواد شهرستانی وزیر راه و تیمسار آزموده معاون وزارت دارائی ورئیس کل گمرکات ایران ، مهندس آوینی مدیرکل راه‌آهن ایران و چند تن از معاونین وزارت راه وروسای قسمتهای مربوطه باقطار اختصاصی وارد تبریزشدند .

وزیرراه وهمراهان ، پس‌از توقف کوتاهی در تبریز،رهسپار جلفا شدند ، سفر این‌هیات به آذربایجان بمنظور برطرف ساختن مشکلات موجود در گمرک جلفا از نظر تراکم کالا ومحمولات وارده از شوروی میباشد .

تجلیل معاون فرهنگی دربار شاهنشاهی از دانشمندان ایران شناس

بدعوت آقای شجاع‌الدین شفا معاون فرهنگی‌دربار شاهنشاهی ودبیرکل‌اتحادیه جهانی ایران‌شناسان، شب گذشته بافتخار گروه دانشمندان ایران شناس بین‌المللی که برای شرکت در کنگره تاریخ وفرهنگ ساسانیان به ایران آمده‌اند درمنزل‌آقای شفا ترتیب یافت که در آن عده‌ای از شخصیت های برجسته فرهنگی و دانشگاهی ایران نیز شرکت داشتند .

از راست به چپ :

پرفسور کربن (فرانسه) ، پرفسور تلگدی (مجارستان) ـ آقای شفا ـ پرفسور دوشن گیمن (بلژیک) ، پرفسور گیرشمن (فرانسه) ، پرفسور لوکونین (اتحاد شوروی) ، پرفسور فرای (آمریکا).

مدیر کل کمیته بین‌المللی صلیب سرخ :

مبادله اسرای جنگی

نباید با مسائل سیاسی ارتباط پیدا کند

پیرگایار مدیر کل کمیته بین‌المللی صلیب سرخ جهانی دیشب اعلام داشت ، دولت سوریه لیست اسرای جنگی اسرائیل را تحت شرایطی به صلیب سرخ تسلیم‌خواهدداشت وی شرایط سوریه را فاش نساخت.

گایار که دوشنبه شب از سوریه‌برای شرکت‌در بیستو دومین کنفرانس صلیب سرخ وارد تهران شد در یك‌مصاحبه مطبوعاتی توضیحاتی در مورد اقدامات خود در خاورمیانه‌به خبرنگاران داد .

وی اظهارداشت دولت مصر یك لیست ۱۱۱ نفری ازاسرای اسرائیل را در اختیار کمیته بین‌المللی صلیب سرخ قرار داده‌است و دولت‌اسرائیل نیز یك‌لیست ۷۱۹۰ نفری به این کمیته تسلیم کرده که شامل ۶۷۹۷نفراسیر مصری ۳۷۷ نفراسیر سوریه‌ای ۱۱نفراسیر عراقی و ۵نفراسیر مراکشی‌می باشد.

گایارسپس گفت :

کمیته‌بین‌المللی صلیب سرخ آماده است بیدرنك به یاری اسرای‌جنگی بشتابدامااز‌هنگام برقراری آتش‌بس درخاورمیانه طرفین متخاصم اجرای کامل یامحدودمقررات ژنورادر مورد اسرای‌جنگی‌و زخمی موکول‌به اجابت توقعات سیاسی ونظامی خودکرده‌اند و در نتیجه برای نجات مجروحین غیرنظامی و نظامی تاکنون‌اقدام موثری انجام‌نگرفته‌است‌واسیران‌جنگی مجروح به‌کشور های خود باز گردانده نشده‌اندوخانواده‌آنان ازسرنوشت فرزندان‌و‌وابستگان خود که در جنك ناپدیدشده‌اند بی خبر می‌باشند بهر حال موقعیت کنونی را چنین‌می‌توان توصیف کرد که ساکنان‌غیر نظامی مناطق اشغال شده در جنك چهارم اعراب و اسرائیل کماکان مبهم‌ونامعلوم است .

گایاریادآورشداجرای‌مقررات ومعاهدات ژنو در مورداسرای جنگی باید بی‌چون وچرا از طرف دولت های درگیر درجنك بمورداجرا گذارده شود .

طرفین متخاصم در قبال‌تمام دولت های دیگر موظف‌به‌رعایت تغییرات یاد شده می باشند.

دراجرای این‌وظیفه انسانی مسئله گروکشی نباید در میان باشد.

گایار آنگاه متن درخواست کمیته‌بین‌المللی صلیب سرخ را از کشورهای مصر‌ـسوریه‌ـ اسرائیل بشرح زیر در اختیار خبرنگاران گذاشت:

در پایان کنفرانس مطبوعاتی سئوالات‌خبرنگاران مطرح شدو گایار در پاسخ‌این سئوال که: کاردار سفارت سوریه اعلام داشته دولت سوریه حاضراست مقررات‌ژنورا اجرا کند اماچند شرط دارد آیا شما از شرایط سوریه‌اطلاع‌دارید ؟ گفت نه سوریه فقط نامه اعتراضیه‌ای مربوط به‌رفتار دولت‌اسرائیل در مورداسرای خودبرای ما فرستاده است که عینا آنرا برای دولت‌اسرائیل ارسال داشته‌ایم.

سئوال‌شدآیا آنطورکه‌مصری ها‌میگویندتعداداسرای‌اسرائیل در مصر بیشتر استوی جواب داد دراین مورد نمیتوانم‌مطلبی بگویم ولی دولت‌مصر بماگفته است که‌لیست جدیدی انتشار خواهد داد .

ازگایار سئوال شد آیااصولا سوریه اسیر اسرائیلی دارد ؟

گایار در جواب گفت :

آنچه مسلم‌است‌این است‌که دولت اسرائیل اعلام داشته که عده‌ای‌ازسربازانش گم‌شده‌اند این بدان معنی نیست که‌همه مفقودین کشته شده باشند.

احراز مشاغل بالا از طریق مسابقه میسر میشود

سازمان امور اداری‌واستخدام کشور امروز اعلام کرد:اجرای مرحله‌دوم‌قانون‌استخدام کشوری در جهت رفع‌تبعیض‌وجلو گیری از اعمال نظرات شخصی میباشد بدین ترتیب که اولا حقوق و مزایا به اعتبار وظایف‌ومسولیت های شغل پرداخت میشود ثانیا در امر انتصابات رعایت شرایط احراز و ضوابط معین شده ضروری است و مستخدمی که واجد شرایط مندرج در طرح طبقه بندی و ارزشیابی مشاغل نباشد بهیچوجه نمیتواند مشاغل بالاتر را احراز نماید .

با ابلاغ آئین نامه اجرائی ماده ۳۶ قانون استخدام کشوری یعنی مقررات ارتقاء گروه که بتدریج اجرا خواهد شد . علاوه بر شرایط احرازشغل‌مستخدمین باید در امتحانات خاصی نیز شرکت کنند تا از بین افراد داوطلب ،نسبت‌به انتخاب‌شایسته ترین اقدام شود . سازمان امور اداری و استخدامی کشورهمچنین یادآور شد که :

با تشکیل کمیته های‌اجرائی مرحله دوم‌قانون‌استخدام کشوری در وزارتخانه ها و موسسات دولتی که در واقع شورای‌عالی امور استخدامی در هرسازمان محسوب میگردد نسبت به‌صدور تدریجی احکام قطعی مستخدمین اقدام میشود . هم اکنون در برخی از وزارتخانه ها‌وموسسات دولتی عده‌ای از کارمندان احکام قطعی خود را دریافت کرده‌اندو بقیه نیز بتدریج با فراهم شدن مقدمات امرازطرف کمیسیونهای تخصیص و تکمیل پرونده های استخدامی احکام خود رادریافت خواهند کرد و بیشتر نظر بر این است که احکام‌مستخدمینی که در گروههای پائین ترقرار دارند و از مزایای شغل کمتری استفاده میکنند و یا اساسا مزایای مستمر ندارند زودتراز سایرین صادر شود .

مارشال گرچکو : در خاورمیانه باید صلح برقرار شود

اخبار خارجی

مسکو‌ـ خبرگزاری فرانسه‌ـ امروزبمناسبت پنجاه وششمین سالگردانقلاب اکتبر طبق‌معمول همه ساله مراسم سان و رژه نظامی در حضور لئونید برژنف و کلیه رهبران شوروی در میدان سرخ مسکو برگزار شد. عده زیادی‌ازهیئت های‌نمایندگی خارجی نیز در این مراسم شرکت‌داشتند ، مارشال‌گرچکو وزیر دفاع‌شوروی پس ازآنکه باتفاق فرمانده پادگان مسکو از واحد های نظامی سان دید ضمن نطقی گفت در خاورمیانه باید صلح برقرار شود . وی به اوضاع بین‌المللی اشاره کرد وگفت روش تجاوزکارانه نیرو های‌ارتجاع‌امپریالیستی.عملیات نظامی که از اشتباه آنها ناشی میشودو ادامه‌مسابقه‌تسلیحاتی ایجاب می‌کند که ملت شوروی بدقت وهو شیاری مراقب‌اوضاع بوده و قدرت اقتصادی‌ودفاعی کشور را بیش از پیش تقویت کند . گرچکو گفت نیرو های نظامی ما هر لحظه برای انجام وظیفه‌ای‌که‌نسبت‌به‌میهن بعهده دارند آماده هستند . پس از پایان نطق مارشال گرچکو رژه واحد های نظامی آغازشد.

خبرهای کوتاه

تلگرام شاهنشاه به پادگورنی

حضرت‌نیکولای پادگورنی صدر هیئت رئیسه شورای عالی اتحاد جماهیر شوروی سوسیالیستی ـمسکوـ برای من موجب نهایت خوشوقتی است که‌شاد باشهای‌صمیمانه خود را بمناسبت سالگرد انقلاب اکتبر به آن حضرت ابراز دارم‌سلامت و سعادت آن حضرت و رفاه و تعالی ملل اتحاد شوروی را آرزومندم و امیدوارم که روابط دوستی و همکاری میان ایران و اتحادجماهیر شوروی همواره بسود دو ملت ما بیش از پیش توسعه و تحکیم یابد .

محمد رضا پهلوی

اعزام کارآموزان صنایع شیر به‌خارج از کشور

تعداد ده نفراز مهندسین، کارشناسان و تکنیسین های شرکت سهامی صنایع شیر ایران بمدت دو تا چهار ماه بکشورهای انگلستان،سوئد، دانمارک جهت مطالعه و بازدید و کار آموزش اعزام گردیدند .

کنفرانس ساختمانهای پیش ساخته

ایران بعنوان تنها شرکت کننده آسیائی در کنفرانس هم‌آهنگی استانداردساختمانهای پیش ساخته که درانگلستان تشکیل شده بود شرکت کرد، تا از تجربیات کشور های اروپائی در کنفرانس مذکور استفاده نماید سازمان مسکن‌در نظر دارد کارخانه قطعات پیش ساخته را باهمکاری‌کارشناسان رومانی در ایران پیاده نماید .

نماینده ایران دراین‌کنفرانس مهندس محمد تقی جهانشاهی عضو هیئت‌مدیره سازمان مسکن بود .

خیابان دو طبقه

ساختمان خیابان تلویزیون پایان یافت و پیچ‌جردن در این منطقه بصورت دو مسیر مورد بهره‌برداری قرار میگیرد . شهرداری اعلام داشت‌که‌این خیابان از بامداد روز پنجشنبه آماده بهره‌برداری خواهد شد وعبور از خیابان های گاندی وتلویزیون آغاز میگردد . شهرداری ناحیه ۹ اعلام داشت که طول قسمت ساخته شده خیابان تلویزیون یک کیلومتر است واین عملیات‌درمدت یکماه انجام گرفته است .

تجلیل از خدمات شیر و خورشید سرخ

فاروق برکل معاون کورت والدهایم دبیر کل سازمان ملل ومسئول اداره هماهنگ کننده عملیات مربوط به کمک به مصیبت زدگان سازمان ملل‌که جهت‌شرکت در کنفرانس‌جهانی صلیب سرخ‌بایران آمده است ، دیروزدر مصاحبه‌ای از فعالیت های شیر و خورشید سرخ ایران تجلیل کرد . و فعالیت های‌ایران‌را‌در جهت ادامه‌کار این اداره پرثمر توصیف نمود. وی خاطر نشان ساخت که‌این اداره‌در جهت هماهنگ ساختن کمک های ارسالی توسط سازمان های مختلف بکشور آسیب دیده و جلوگیری از دوباره کاری در زمینه کمک‌ها فعالیت میکند.

قیمت جدید میوه و تره‌بار

نرخ هفتگی میوه و تره‌بار امروز اعلام شد . اتاق اصناف این نرخ را که بوسیله نماینده هیئت‌عالی نظارت داده‌شده‌است بموقع اجرا گذارد بموجب این نرخ قیمت پنجاه قلم میوه و تره‌بار ازامروز جهت اجرا به مغازه‌ها داده شد و در بازار های روز ومیوه‌فروشی‌هاصورت ریزنرخها چاپ و نصب شده است .

زلزله در جهرم

بامداد دیروز زمین لرزه نسبتا شدیدی جهرم و حومه‌را لرزاند و باعث وحشت ساکنان این شهر شد . ساعت وقوع زلزله ۳ بامداد گزارش شده است. این زلزله ، در جهرم تلفات جانی و زیانهای مالی همراه نداشت .

نخست‌وزیر به چالوس میرود

چالوس ـ فردا آقای هویدا نخست‌وزیر ، اولین کلنگ ساختمان کوی کارمندان‌منابع طبیعی را در جنگل «ورق‌آویج» چالوس بزمین خواهد زد .

جنگل « ورق‌آویج» در دو کیلومتری چالوس قراردارد و ازهم‌اکنون ، مقدمات سفر آقای هویدا به چالوس فراهم شده است .

فرمانده نیروی دریائی‌به انگلستان سفرد کرد

تیمسار دریادار عطائی فرمانده نیروی دریائی برای یک بازدیده روزه به کشور انگلستان عزیمت کرد.

ورود پرنس‌نیکل به تهران

بامداد امروز پرنس نیکل از کشور لیختن اشتاین‌برای‌شرکت در بیست و دومین کنفرانس بین‌المللی صلیب سرخ‌باهواپیما وارد تهران شد .

بقراراطلاع اغلب هیئت های نمایندگی صلیب سرخ و هلال احمر ونیزدولتهای‌شرکت کننده در کنفرانس تاکنون وارد تهران شده‌اند و بقیه نیز تا آخروقت امشب به‌تهران خواهند آمدتا درمراسم افتتاح کنفرانس که بامداد فردا انجام مـی‌گیرد حضور داشته باشند.

نمایش فیلم ایران در اجتماع جوانان هند

در اجتماع یکهزاروپانصد نفری جوانان دو شهر حیدر آباد و اسکندر آباد که بمناسبت جشن های مذهبی مسلمانان و هندوان تشکیل شده بود فیلم جشن هـای دوهزار و پانصدمین سال شاهنشاهی ایران‌وتاجگذاری نمایش داده شد که فوق‌العاده مورد توجه حاضران قرار گرفت .

جلسه روسای لاینز ایران

روز گذشته جلسه روسا و دبیران باشگاههای لاینز تهران تشکیل گردید و برنامه گسترش لاینز در ایران و شرکت در کنگره جهانی سانفرانسیسکو وروش کمک به تعلیمات ابتدائی درسطح روستاها مورد بحث و تبادل‌نظر قرار گرفت .

درپایان جلسه بدعوت کمیته ایمنی لاینز سرهنگ حاتمی مشاور اداره راهنمائی‌ورانندگی درباره طرق بهبود ترافیک سخنرانی کرد .

انتخابات ۸ نایب رئیس شورای حکام

در جلسه انتخابات عصر دیروز شورای حکام هشت نفر نواب رئیس و یک نفر عضو علی‌البدل بشرح زیر برای مدت چهار سال انتخاب شدند.

آقایان رانگاتان از کشور هند ـ دکتر تروبال از کشور شوروی ـ واراس از کشور فنلاند ،گارو از کشور فرانسه، یمبه ره از کشور اتیوپی ـ پروفسور لودویک از جمهوری دمکراتیک آلمان ، کرایتهوف از کشور هلند ـ دکتر استانتون‌از آمریکا ـ پروفسور هوگ از کشور سوئیس .

وهمچنین بعداز ظهر دیروز نیز اعضای ۹گانه کمیته‌اجرائی شورای حکام بشرح زیرانتخاب شدند .

کانادا ـاسترالیا ـ انگلستان ـ سوئد ـ ایران ـ آلمان فدرال ـ چین ـ مصر ـ لهستان .

طلا ارزان شد

قیمت طلا در تهران تنزل کرد و از مثقالی ۱۱۷ تومان‌به ۱۱۴تومان‌رسید.بهای‌مسکوکات طلا نیز ظرف دو روز گذشته باقدری‌تنزل به سطح هرپهلوی ۲۰۰ تومان ، نیم پهلوی ۱۰۰ تومان و ربع پهلوی ۵۱تومان رسیده است.

قیمت‌طلا در بورسهای‌خارج مرتبا تنزل کرده و از ۱۰۱ دلار در هر‌اونس به ۹۸دلار رسیده است.

بازار آزاد ارز های تهران نیز ساکت است و به این‌جهت مظنه ارز های اروپائی مرتبا تنزل میکند.

ملاقات با نخست وزیر

آقای «فاورک‌برکل» معاون دبیر کل سازمان ملل متحد بامداد امروز با آقای‌هویدا نخست‌وزیرملاقات و مذاکره بعمل آورد .

میهمانخانه بزرك مشهد

بدعوت دکتر رام مدیر عامل بانک عمران عده‌ای از سناتورها و نمایندگان‌مجلس شورایملی روز جمعه از مهمانخانه بزرگی که اخیرا از طرف بنیادپهلوی درمشهد بنا گردیده‌استبازدیدخواهند کرد.

اهداء جایزه قهرمانان

کارگران قهرمان کشتی‌جهان امروز طی مراسمی جوائز خود را از مهندس معینی وزیرکارو امور اجتماعی دریافت داشتند:

کارگران قهرمان عبارتند از منصور برزگرکارگر سازمان‌آب تهران وقهرمان اول کشتی‌آزاد جهان .

حبیب فتاحی قهرمان دوم کشتی سامبو جهان ـ رحیم علی‌آبادی قهرمان سوم کشتی فرنگی جهان.

در پایان این مراسم ،وزیر کار ـ سرهنگ ۲ ستاد محمود بیاتی را بعنوان مدیر کل جدید تربیت بدنی و تفریحات سالم وزارت کار به کارگران معرفی کرد .

ضیافت کاردارسوریه درتهران

« ظهیرمرابت» کاردار سفارت سوریه دیشب‌ضیافتی به افتخار محمد پورسرتیپ سفیر ایران در دمشق برپا کرد. دوشنبه شب نیز سفیر لبنان به افتخار پور سرتیپ ضیافتی به شام برگذار نمود.

درمانگاههای روستائی جدید

دو درمانگاه بیمه هـای اجتماعی روستائیان بنامهای حسن‌آباد و «طلسم» افتتاح گردید .

درمانگاه‌های‌مذکورزارعین بیمه شده حوزه تعاونیهای شهرستان شاه آباد غرب و افراد خانواده آنان را تحت درمان قرار میدهد و با افتتاح این دو درمانگاه‌تعداد بیمه شدگان روستائی به۱۴۶ هزار و ۵۷۳ نفر بالغ شد .

تا کنون ۸۵ درمانگاه از طرف وزارت تعاون و امور روستا ها تاسیس شده است.

اراضی اطراف جاده قم ملی اعلام شد

سازمان جنگلها و مراتع امروز اعلام داشت قسمتی از اراضی شرق و غرب جاده اسفالته تهران ـقم نزدیك کارخانه مقوا سازی واقع در جاده قم ملی اعلام شد.

استخدام دانشجویان مدرسه عالی بیمه

سازمان بیمه های‌اجتماعی و سایر موسسات بیمه های اجتماعی‌درتهران‌و شهرستان ها در سال های آینده از کادر فنی متخصص و تحصیلکرده‌استفاده خواهند کرد. بهمین‌مناسبت‌از چندی پیش مدرسه‌عالی بیمه تهران مذاکرات مفصلی را با وزیر کار و رئیس سازمان بیمه های اجتماعی آغاز کرده است .

آقای دکتر احمد علی شیبانی رئیس مدرسه عالی بیمه دراین مورد اظهار داشت :

از امسال ۳۰۰ تن از دانشجویان ترم آخر رشته های بیمه های اجتماعی‌مدت چهار ماه و نیم صبح ها در سازمان مذکور کارآموزی میکنند وماهی ۳۰۰ تومان حقوق میگیرند و بعد از خاتمه‌تحصیل باستخدام‌شعب بیمه‌های‌اجتماعی‌درشهرستان ها درخواهند آمد

پیش بینی هوا

آسمان کرانه های دریای مازندران ابری با بارندگی های متناوب که از اواخر وقت از سمت غرب ازمقدار ابرها کاسته میشود .

آسمان‌استان خراسان‌نیمه ابری با رگبار های پراکنده که بتدریج کمی ابری با باد نسبتاشدید خواهد شد .

آسمان استان های‌خوزستان فارس ، اصفهان ، کرمان ، سیستان و بلوچستان صاف تا کمی ابری با باد نسبتا شدید و گرد و خاک محلی است .

آسمان تهران صاف باباد نسبتا شدید که در بعضی ساعات با لکه های ابر است آسمان بقیه نقاط و جزایر خلیج فارس صاف تا کمی ابری پیش‌بینی میشود گرم‌ترین روز را در ۲۴ ساعت گذشته ایرانشهر و بندرلنگه با حداکثر ۳۳ درجه‌و سرد‌ترین شب زاهمدان باحداقل ۱۲ درجه زیر صفر داشت.

حداکثر درجه حرارت تهران ۱۰ وحداقل آن ۳ درجه زیر صفر بود.

انعکاس جهانی بیانات ملوکانه

سخنان شاهنشاه آریامهر به هنگام شرفیابی اعضای گروه بررسی مسائل ایران در پرتو انقلاب شاه و ملت در داخل و خارج‌از کشور انعکاس وسیعی داشت.

خبرگزاری‌های‌خارجی‌بلافاصله پس‌از انتشارفرمایشات شاهنشاه آنرا به سراسر جهان مخابره کردند .

خبرگزاری آسوشیتد پرس در این زمینه نوشته است . شاهنشاه ایران چهارشنبه شب به کشورهای‌غربی‌اخطار کردند که کشور های تولید کننده نفت دیگرهرگزقربانی استثمارنخواهند شد.

شاهنشاه ایران که‌خطاب به گروهی از محققان دانشگاهی ایران سخن‌میگفتند اضافه‌کردند بعداز جنگ دوم تمام پیشرفتی که نصیب کشور های پیشرفته شده بوسیله نفت ارزان قیمت میسر شده است .

شاهنشاه ایران ضمن تاکید این نکته که‌خریداران دیگر نمی توانند قیمت نفت خام را تعیین کنند گفتندما فروشنده نفت هستیم و خریداران نمی توانند یکجانبه درمورد شرایط‌معامله تصمیم بگیرند،ما نیز قیمت کالا هائی را کهاز خارج خریداری می کنیم تعیین نمی کنیم.

شاهنشاه گفتندالبته هیچکس نمی داند این مسابقه قیمت ها که در جریان آن ما قیمت نفت خود را افزایش دهیم و آنها در مقابل قیمت کالا های خود رابالابیرندبکجا خواهدانجامید. این نکته البته قابل بحث بین ملت ها است .

گزارش روز
• میزگرد اطلاعات
• درباره چك وبدهکاران

گزارش

یک پیشنهاد
بانکها باید چکهای بی‌محل را بپردازند

اشاره :
در حالیکه لایحه قانون منع بازداشت بدهکاران مدنی از تصویب سنا گذشته و اکنون آخرین مرحله تصویب را می گذراند ، اعلام شد که در مقررات قانون چك نیز تغییراتی داده می شود . هدف ازاین‌تغییرات‌تازه حذف عواملی است که موجب شده رسیدگی به پرونده های‌چك بلامحل بصورت یکی از مشکلات مبتلابه دادگستری درآید .
برای بررسی ضعف های قانون موجود و جستجوی راه حل هایی که سبب شود قانون آینده بی نقص از تصویب بگذرد ، روزنامه اطلاعات میزگردی تشکیل داد که در آن پنج نفر حقوقدان و عالم اقتصاد به بحث و بررسی پرداختند .
مطلب زیر ماحصل گفتگو های این گروه است :

تغییرات قانونی جدید در مناسبات بدهکاران وطلبکاران

شرکت کنندگان درمیزگرد اطلاعات
۱ـ دکتر غلامرضا کیان ـ رئیس دانشکده اقتصاد
۲ـ دکتر جواد واحدی ـ استاد دانشگاه تهران و عضو هیئت مدیره کانون وکلای دادگستری
۳ـ دکتر قاسم رفوگران ـ وکیل دادگستری و کارشناس مسائل پولی و بانکی
٤ـ مسعود اعتصام ـ عضو هیئت مدیره کانون وکلای دادگستری
٥ـ جعفر منصوریان ـ عضو هیئت مدیره کانون وکلای دادگستری
٦ ـ محمد حیدری نویسنده روزنامه اطلاعات

دیگر تغییر قانون چک ضروری است

گروه حقوقدانان شرکت ـ کننده در میز گرد روزنامه اطلاعات موضوع چك‌های بلامحل را بالایحه قانون منع بازداشت بدهکاران مدنی پیوسته قلمداد کردند و گفتند :
ـ قانون منع بزداشت بدهکاران در امور مدنی و تجاری، ۱۰۶ سال قبل در فرانسه و ۱۰٤سال پیش در انگلستان از تصویب گذشته است . اما چهل‌سال پس‌از آن در ۱۳۲۹ قمری ـ قانونگذار ایران قانون اصول محاکمات حقوقی را تصویب کرد و درآن ، بازداشت بدهکار را پیش‌بینی کرد .حتی ۲۰سال بعد ، یعنی در سال ۱۳۰۹ شمسی نیز در قانون مربوط به تسریع محاکمات شرایط بازداشت بدهکاران را خیلی ساده تر کرد ، و این نشان میدهد که قانونگزارایران درگذشته نه‌فقط در مقام این برنیامده که موضوع‌بازداشت بخاطر بدهی را به احترام‌آزادی افراد منتفی کند ، بلکه آن را تشدید هم کرده است .بنظر میرسد این سخت‌گیری بخاطر مقتضیات کشور ما بوده است. اما حالا آمده‌اند و به آزادی های افراد احترام گذاشته‌اند و قصد براین است که منبعد کسی بخاطر عدم توانائی در پرداخت بدهی خود بازداشت نشود . این ، یك اقدام بسیار شایان‌تحسین است ، اماجادارد دقت کامل بعمل آید تا عده‌ای کلاهبردار از این قانون‌سوء استفاده نکنند .یك راه‌حل‌این است که قانون مورد بحث رادر مورد بدهی های‌ناشی ازقرارداد اجرا نکنند وفقط‌در موردبدهی های ناشی از ضمان های قهری و جرائم اجرا کنند در این موارد نیز باید از مردم‌خواست هنگام عقد قرارداد مالی‌منبعد همه جوانب را رعایت کنند و امکانات مالی حال و آینده‌خود را بسنجند و بعد قراردادی را امضاء کنند .

در قانون مورد بحث‌پیش‌بینی شده که بدهکار در صورت شکایت طلبکار باید اموال‌خود را معرفی کند یا طلبکار خود راسا اموال بدهکار را معرفی کند . ما میدانیم که بدهکار غالبا از معرفی صادقانه اموال خود سرباز می‌زند وبرای‌طلبکار هم‌مشکل است‌اموال‌بدهکارش را شناسائی کند بهمین‌جهت جادارد دائره ویژه‌ای بادفاتر منظم در اداره ثبت‌اسنادواملاك هر شهر تشکیل‌شودومشخصات اموال غیر منقول شهربه‌ترتیب حروف‌تهجی بطریقی در این دفاتر ثبت گردد که اگر طلبکاری برای‌آگاهی‌از اینکه آیا بدهکارش ملك یا مال‌غیرـ منقول دارد ، مراجعه کرد ، مامورین مربوطه بتوانند به او مساعدت کنند و در صورت‌لزوم طبق درخواست طلبکار ،مراتب را به مراجع قضائی‌هم اعلام نمایند .

موضوع دیگر راجع‌به‌اولیاء قهری است . در اوضاع فعلی پدر و جد پدری اموال‌غیرمنقول را بنام صغار خود و فرزند یا نوه‌شان می‌کنند . باید ترتیبی داد تا در مورد بدهکاران‌بعداز اجرای قانون مورد بحث ، اموالی که اینان به‌نام صغار کردند جزو دارائی خود ایشان محسوب شود

پیشنهاد دیگر این است که دادستان‌طبق‌مقرراتی که‌هم‌اکنون وجود دارد (قانون تجارت،ماده ٤۱٥ شق سوم) مکلف باشد هرگاه طی یك‌سال پنج سفته یك تاجر واخواست شددرباره او بدادگستری اعلام توقف کند و صدور حکم ورشکستگی اورا بخواهد . چراکه هم‌اکنون هستند کسانی که با وجود ورشکستگی حتی تا ده سال با سفته‌بازی به‌کار خود ادامه میدهند و وقتی‌اعلام ورشکستگی می‌کنند که کار از کارگذشته

اما اینکه چرا قانون منع بازداشت بدهکاران مدنی رابا قانون چك مرتبط کردیم‌بخاطر آن است که اجرای قانون‌تازه استفاده از چك را به مراتب بیشتر از آنچه اکنون هست رایج میکند . زیرا همچنانکه اعلام شده است ، مجلس سنا جنبه جزائی چك را از شمول قانون منع بازداشت بدهکاران مستثنی کرده است و همین موضوع سبب میشود ، مردم در معاملات خود از چك به عنوان یك‌وسیله تضمینی جهت‌وصول حقوق خویش استفاده بیشتر بکنند . برای آنکه جلوی افزایش تعداد چکهای بلامحل گرفته شود و هرکس نتواند به صرف داشتن دسته چك معامله‌ای انجام دهد که بعداً نتواند جوابگوی تعهدات مالی خویش شود ، یا کلاهبرداران نتوانند درچنین دوره‌ای‌بواسطه آنکه چك تنهاسندرایج‌درمعاملات خواهد بود سوء استفاده کنند، باید در زمینه شرایط واگذاری دسته چك به افراد و نیزمقررات بانکها برای افتتاح حساب جاری تجدید نظرهایی بشود . فی‌المثل میتوان یکی از شرایط افتتاح حساب جاری را ارائه برگ عدم سوء پیشینه از جانب داوطلبان افتتاح حساب جاری به بانگ قرارداد . از سوئی ، اکنون برخی از بانکها برای افتتاح حساب جاری از داوطلب ، شخصی رابنام معرف میخواهند، خاصیت این معرف آن است که برای بانك‌هویت شخصی‌داوطلب را تایید میکند حال آنکه باید منبعد ، از معرف تضمین هایی گرفته شود و حتی اورادر برابر کشیدن چك بی محل از جانب کسی که ضمانتش را میکند نیز متعهد کنند .

از سوئی بارعایت سختگیری ها و حزم و احتیاط هایی که پیشنهاد شده ، از تعداد چك های بلامحل کاسته میشود .در چنین شرایطی لازم‌است بانك ها نیز مسئولینی را قبول کنند و بپذیرند تا یك مبلغ معین برای هرصاحب‌حساب اعتبارقائل‌شوند و از برگرداندن چك بی‌محل او خودداری کنند . اگر بعدابانکها نتوانند مبلغ‌پرداختی رااز‌صاحب حساب وصول کنند با تشکیلات حقوقی ویژه‌ای که دارند خیلی ساده‌تر از مردم عادی‌وضابطین دادگستری، قادر به تعقیب‌بدهکار و وصول طلب خود خواهند بود .از طرفی بانکها با ایجاد یک سیستم بیمه برای چک‌های بلامحل میتوانند خسارات خود را از این بابت از شرکت های بیمه دریافت کنند و ضمنا دیگر دست هرکسی‌دسته‌چک نمیدهند.

اقتصاد دانان شرکت کننده در میز گرد ، باآنکه دارای‌تحصیلات حقوقی هم هستندموضوع چکرا از دیدگاه‌اقتصادی بررسی‌کردند:

چک یکی از مهمترین وسائل پرداخت در عصر ما میباشد . مطالعه‌ای که سی سال قبل در آمریکا انجام شده ثابت کرد ۹٥ در صد از معاملاتی که در این کشور میشد بوسیله چک انجام میگرفت .

بنابراین اگرچک وجودنداشت و می‌باید همه معاملات با پول‌نقد انجام میگرفت بجریان انداختن مقدار زیادی اسکناس غیرقابل اجتناب بود و با توجه باینکه پشتوانه طلا نسبت به اسکناس فقط ۲٥ در صد بود ، اگر تمام ذخایر طلای دنیا را هم جمع میکردند باز نمیتوانستند اسکناس مورد نیاز را چاپ کنند". این موضوع نشانه اهمیت چک در اقتصاد ممالک مختلف است .

باید هراقدام کهبتواند رواجچک را در معاملات بیشتر کند مورد تایید قرار گیرد.برای آنکه‌اقتصاد کشور اقتصاد سالمی باشد و برای آنکه همیشه اسکناس در جریان ، تنها وسیله معامله‌نباشد و بالاخره برای‌آنکه روابط‌سالم بانکی که‌لازمه اقتصاد آزاداست بوجود آید ، باید از هر اقدام که سبب از رواج افتادن ارزش معامله با چک گردد خودداری شود . در مورد چک نباید مسئله را تنها از یک زاویه نگاه کرد ، و فقط موضوع را از دیدگاه اشکالات حقوقی نگریست

در مورد افزایش تعداد چک های بی محل ، بنظر میرسد آماری غلوآمیز و غیر واقعی عنوان شده است . این را از آمار اتاق پایاپای بانک ها می توان استنباط کرد .

آماری که از عملیات بانک ها در این اتاق وجود دارد ثابت می کند چک های بلامحل نه تنها فزونی نیافته بلکه کاهش هم پیدا کرده است البته در این محاسبه باید تعداد چک ها و مبلغ آن ها در سال های مختلف مقایسه شود در این مقایسه اگر تعداد و مبلغ چک های بلامحل در یک سال، بیشتر از تعداد و مبلغ چک‌ها از سال قبل باشد میتوان ادعا کرد که چک های بلامحل بیشتر شده است، حال آنکه آمار رسمی منتشر شده درمجله بانک مرکزی نشان میدهد که چک بلامحل به آن صورت که عنوان می کنند بهیچوجه افزایش نامعقول نداشته است. استفاده از چک.بوسیله عده بیشتری از مردم سبب می‌شود که پول کمتری در دست ما باشد و حجم موجودی های بانک ها بیشتر شود که این خود کمک می کند تا اعتبارات لازم برای اجرای برنامه های عمرانی همه جانبه مملکت با سهولت بیشتری فراهم شود

دکتر غلامرضا کیان

دکتر جواد واحدی

دکتر قاسم رفوگران

جعفر منصوریان

مسعود اعتصام

فرانسویها ومشکل چك بلا محل

گزارشی که یکی از روزنامه های مشهور چاپ پاریس در شماره مورخه دوم نوامبر خود چاپ کرده است نشان میدهد مشکل چک های بلامحل فرانسوی ها را نیز می ازارد . این روزنامه می نویسد :

« وزارت دادگستری فرانسه لایحه‌ای در دست تهیه دارد که در بهار آینده تقدیم پارلمان خواهد کرد بموجب این لایحه همه بانک های فرانسه موظفند وجه تمام چک هائی را که مبلغ آن کمتر از هزار فرانک است ـ حتی در صورت نداشتن‌محل‌ـ بپردازند. البته تهیه این‌لایحه مورداعتراض بانک های فرانسه قرار گرفته است و مدیران بانک اعلام کرده‌اند که مبلغ این قبیل چک ها در سال بالغ بر یک میلیارد فرانک می ـ شود. ولی‌وزارت دادگستری فرانسه این اعتراض ها را غیر وارد دانسته و اعلام کرده است اگر هزینه‌ای که برای رسیدگی به پرونده‌های مربوط به این قبیل چک های بلامحل میشود بمراتب زیاد تر از زیانی است که‌مدیران بانک ها پیش بینی کرده‌اند. از طرفی با تصویب این لایحه بانک ها در افتتاح حساب جاری دقت بیشتری خواهند کرد و در نتیجه عده کمتری از کسانیکه مبادرت به کشیدن چک بلا محل میکنند موفق به افتتاح حساب جاری وگرفتن دسته چک خواهند شد که این خود از تعداد و مبلغ چک های بلامحل می کاهد ».

ناگفته نماند مردم فرانسه در سال ۱۹۷۲ دو میلیون فقره چک بلامحل کشیده‌اند.

۵ ماه‌است درتهران باران نباریده
تهرانیها چشم به‌آسمان دوخته‌اند!

آتش خورشید مدت پنجماه تهران را در شعله‌های گرم خود سوزاندوتابستانی طولانی بوجودآورد که‌بگفته تهرانیهای صاحب‌تجربه یکی از گرمترین ، بلندترین فصلهای تابستان دهسال اخیر بوده‌است.
ولی ناگهان این شعله با هجوم یکجبهه هوای سرد که ازسیبری بطرف ایران حرکت کرد سرما جایگزین گرما شد و حرارت هوا را به ۳درجه بالای صفر رسانید .
آنها که چنین سرمای ناگهانی و سختی را در اواسط فصل پائیزانتظار نداشتند غافلگیر شدند و امروز وامشب درصدها نقطه‌شهر رهگذران وافرادی را میشد دید که بگرد خرمن‌آتش حلقه زده‌اند .
عکس یکی از دهها خرمن آتشی است که تهرانیها با کاغذومقوا و چوب روشن کرده‌اند تا با سرمای غیرمنتظره مقابله کنند.

پائیز همه‌سال‌برای تهران‌باران و لطافت‌های بارندگی به ارمغان می‌آورد ولی امسال چنین نشدو بدنبال تابستان طولانی و داغ و گذشت بیش از یکماه از خزان تهران‌همچنان درالتهاب قطره‌های باران میسوزد.

هواشناسی چند روز قبل در پاسخ خبرنگار ماکه جویای‌شرائط جوی شده بود و با دیدن ابرهای آسمان گمان میکرد باران خواهد بارید گفت ابرهای‌موجود باران‌زا نیست و تهران همچنان درانتظار قطرات آسمانی باید بماند .

علت خشکی هوا و نباریدن باران را کارشناسان چنین‌توضیح داده‌اند :

با وجود نفوذ یک جبهه ابردر آسمان ایران عدم رطوبت هوا مانع از بارندگی شده است.

او همچنین افزود : کمی‌عمق ابر و نقصان سیستم رطوبتی و فشار درنواحی مرکزی ایران‌مانع از بارندگی میشود .

هجوم سرمای چند روز اخیر تهران و کاهش درجه حرارت دو شب پیش به ۳ درجه بالای صفر بر شگفتی و عمق انتظار تهرانیها برای ریزش باران‌افزود و این از مواردی است که سالخوردگان نیز آن از آن با تعجب یاد می‌کنند و معتقدند کمتر این خشکی هوا را در سالها قبل بخاطر دارند.

این شرایط جوی تهرانو حتی آبادیهای خوش‌آب‌و هوای‌اطراف پایتخت را در قشری از غبار فرو برده است و همه آرزوی ریزش باران را دارند که اکنون بمعنی دقیق کلمه آنرا میتوان رحمت آسمان دانست.

کنکور پزشکی ، ششم طبیعی
شروع ۱۷ آبانماه درسه ترم
صُبح ، ظُهر ، عصر
نشانی : ساختمان آلومینیوم تلفن : ٦٦۱۱٥٥
آموزشگاه کنکور پزشکی و ششم طبیعی

بانک مرکزی ایران باطلاع عموم میرساند:

در روز شنبه نوزدهم آبان ماه۱۳٥۲از محل اسناد خزانه خریداری بانک مرکزی ایران ، اسناد سه ماهه بابهره۶ درصد در سال ، اسناد شش ماهه با بهره ۷ درصد در سال و اسنادیکساله با بهره ۸ درصد در سال (از انتشار بیست‌ویکم مهر ماه ۱۳۵۲) در مقابل‌دریافت بهای اسمی و بهره متعلقه از تاریخ انتشار تا تاریخ فروش ، پس‌ازتنزیل مبلغ بهره متعلق به بانک مرکزی با نرخ ۹ درصد در سال برای مدت‌باقیمانده تا سر رسید اسناد بفروش میرسد .

بدین ترتیب در تاریخ نوزدهم آبان‌ماه برای فروش هر۱۰٫۰۰۰ ریال‌اسناد سه‌ماهه مبلغ ۹٤ر٤٥٠ر۱۰ریال ،اسنادشش ماهه مبلغ ۳۸ر۰٥۲ر۱۰ ریال و اسناد یکساله مبلغ ۰٦ر۰٥۷ر۱۰ ریال دریافت‌میگردد

بهره اسناد خزانه ازمالیات بردرآمد معاف و در سررسید با بهای اسمی اسناد پرداخت میگردد .

همچنین در تاریخ مذکوراز‌محل‌اوراق قرضه خریداری بانک مرکزی ایران اوراق دو ساله با بهره ۹ درصد درسال ، اوراق سه ساله با بهره ٥ر۹ درصد در سال ، اوراق پنجساله بابهره ۱۰ درصد درسال و اوراق هفت ساله با بهره ٥ر۱۰ درصد در سال(ازانتشار پنجم آبان ماه ۱۳٥۲) بدوطریق ذیل برای فروش عرضه میگردد که‌انتخاب هر طریق به اختیار خریدار می باشد :

۱ـ فروش در مقابل دریافت بهای‌اسمی و بهره متعلقه از تاریخ انتشار تا تاریخ فروش ، پس از تنزیل مبلغ‌بهره متعلق به بانک مرکزی با نرخ۹ درصد در سال برای مدت باقیمانده تاسررسید اولین کوپن سررسیده بهره . بدین ترتیب در تاریخ نوزدهم‌آبان ماه برای فروش هر ۱۰٫۰۰۰ریال اوراق دوساله مبلغ ٥٥ر۰۳۳ر۱۰ریال،اوراق سه ساله مبلغ ٤۱ر۰۳٥ر۱۰ ریال،اوراق پنجساله مبلغ۲۸ر۰۳۷ر۱۰ ریال‌واوراق هفت‌ساله‌مبلغ۱٤ر۰۳۹ر۱۰ ریال دریافت میگردد .بدیهی است مبلغ کامل بهره در سر رسید کوپن مربوط به خریدار پرداخت میشود .

۲ـ فروش در مقابل دریافت بهای‌اسمی و پرداخت بهره آتی مربوط به مدت باقیمانده تا سررسید اولین کوپن سرنرسیده بهره پس از تنزیل مبلغ بهره با نرخ ۹درصد در سال برای‌مدت مزبور ودر قبال قطع‌کوپن مربوط. بدین ترتیب برای فروش هر ۱۰٫۰۰۰ ریال اوراق دو ساله مبلغ ۲۲ر٦۰۲ر۹ ریال، اوراق سه ساله مبلغ ۱۲ر٥۸۰ر۹ریال‌اوراق پنجساله مبلغ۰۳ر٥٥۸ر۹ ریال‌و اوراق هفت ساله مبلغ ۹۳ر٥۳٥ر۹ریال‌از خریدار دریافت میگردد .

بهره اوراق قرضه نیز از مالیات بردرآمد معاف‌وهرششماه یکبارپرداخت میگردد .

علاقمندان بخرید اسناد خزانه و اوراق‌قرضه میتوانند در روز شنبه مذکور به بانک مرکزی ایران و یا هر یك ازبانک های اصناف ، اعتبارات ،ایرانوانگلیس ایران و خاورمیانه ،بازرگانی ، بیمه‌بازرگانان ، پارس ، تجارت خارجی ، تجارتی ایران و هلند ، رفاه کارگران،سپه ، شهریار ، صادرات ، صنایع ، عمران ، کشاورزی و ملی که عامل‌فروش وبازپرداخت اصل‌وپرداخت‌بهره اسناد خزانه و اوراق قرضه میباشندمراجعه نمایند .

حقیقت اینست که قیمت اجناس در سر اسر جهان ، طی ۲۷ سال گذشته،تاچند برابرترقی کرده وفقط بلیط اعانه ملی در ایران است که بهمان قیمت ۲۷سال پیش ، یعنی ۲۰ ریال، بشما عرضه میشود .
حقیقت
۲۷ سال پیش
بلیط اعانهٔ ملی
۲۰ ریال
امروز
بلیط اعانهٔ ملی
۲۰ ریال

استخدام حسابدار لیسانسیه

جمعیت شیرو خورشید سرخ ایران تعداد پنج نفر حسابدار لیسانسیه با حداقل دوسال تجربه در حسابداری از طریق مصاحبه و امتحان استخدام می کند . واجدین شرایط می‌توانند همه‌روزه بین ساعت ۹تا ۱۲ تقاضای خود را بایك قطعه عکس و فتوکپی مدرك تحصیلی به دبیرخانه جمعیت واقع در خیابان ارك ساختمان جمعیت با اخذ رسید تسلیم نمایند .
حسابداری جمعیت شیرو خورشید سرخ ایران

آگهی استخدام

شرکت ملی ذوب‌آهن ایران کادر مندرج در ذیل را جهت خدمت دربهداری واحد ساختمانی کارخانه آریامهر اصفهان استخدام مینماید :
۱ـ پزشک متخصص امراض داخلی
۲ـ پزشک متخصص قلب و عروق
۳ـ پزشک متخصص جهازهاضمه
٤ـ پزشک متخصص زنان
٥ـ پزشک متخصص گوش و حلق و بینی
٦ـ پزشک متخصص جراحی عمومی
۷ـ پزشک متخصص ارتوپدی
۸ـ پزشک متخصص اطفال
۹ـ پزشک متخصص بیهوشی
۱۰ـ پزشک متخصص امراض روانی
۱۱ـ پزشک متخصص علوم آزمایشگاهی
۱۲ـ پزشک متخصص رادیولوژی
۱۳ـ پزشک عمومی
۱٤ـ پزشک متخصص چشم
۱٥ـ کارشناس تکنیسین علوم آزمایشگاهی (لیسانس وفوق‌دیپلم)
۱٦ـ تکنیسین داروساز با مدرک داروسازی
۱۷ـ تکنیسین رادیولوژی
۱۸ـ تکنیسین اطاق عمل
۱۹ـ ماما
۲۰ـ نرس
۲۱ـ بهیار
متقاضیان میتوانند همه‌روزه با دردست داشتن مدارک لازم بقسمت کارگزینی ساختمانی واحد کل عملیات کارخانه آریامهر واقع در ٤٥ کیلومتری جاده اصفهان ـ شهرکرد و یا اداره کاریابی شرکت ملی ذوب‌آهن ایران خیابان ابنهاج‌مراجعه نمایند م‌الف ۱۰٤۷

گزارشهای امروز از مسائل سیاسی جهان

سفر کی‌سینجر: آغاز پیکار سیاسی اعراب

از منابع فرانسوی
ترجمه: علی بهارلو

یکی از روزهای ماه مه ۱۹۷۲ نکته‌ای‌توجه ژنرال واسیلی واسیلویچ رئیس مستشاران نظامی شوروی در مصر را بخودجلب‌میکند و او درباره آن به تفکر می‌پردازد.

او چند روز قبل اطلاعات جامعی از تعطیلات بزرگترین عید مذهبی یهودیان «کیپور» بدست آورده‌بود ودراین‌اطلاعات‌یک نکته نظر او را بخود گرفته بود او متوجه شد در آن روز کلیه فرستنده‌ها و وسایل ارتباطی رادیوئی‌در اسرائیل‌از کارمی‌افتند.

او میدانست که فرمان آماده‌باش بوسیله پیام‌های رمز به واحدهای نظامی اسرائیل ابلاغ میشود و دراین‌صورت چرا نباید یکی از روزهای «کیپور» برای حمله احتمالی اعراب به اسرائیل انتخاب شود؟

تماس با مسکو

رئیس مستشاران شوروی بلافاصله این موضوع را به‌مسکواطلاع میدهد وفرماندهان نظامی این نقشه را تائید میکنند و پس از آن به ژنرال «ولادیمیر الکساندرویچ‌مارکوف» ماموریت داده میشود که موضوع‌را بارهبران عرب درمیان بگذارد.

در سوریه فرماندهان نظامی باین مسئله توجه زیادی نمیکنند. اما در قاهره‌پرزیدنت سادات که خود از نظامیان قدیمی است‌این نظریه را تائید میکند.

در آن هنگام رئیس جمهوری مصر تصمیم گرفته بود که مصر را از حالت نه صلح و نه جنگ که برای مصریها تحمل‌ناپذیروبرای خود او خطرناک شده بود خارج کند.

از سوی دیگر سادات در بهار همان سال مذاکرات جالبی با «ارنود دوبروش‌گراو» فرستاده ویژه مجله آمریکائی نیوزویک‌انجام داده بود.

در جریان این گفتگوها «بروش‌گراو» به تفصیل تئوری کی‌سینجر را درباره «راه‌حل داغ» برای رئیس جمهوری مصر تشریح میکند. بعقیده کی‌سینجر یک مسئله بغرنج نظامی را که مدتها لاینحل مانده باشد تنها میتوان از راه داغ‌کردن آن در محل حل کرد، چه باحتمال زیاد پس از آنکه اوضاع باندازه کافی «داغ» شد میتوان یک راه‌حل قابل قبول و فوری برای آن پیدا کرد.

سادات بلافاصله پس از شنیدن این مطلب به فکر فرو میرود و فرستاده نیوزویک‌اندکی بعد برق خوشحالی را در چشمان‌اومی‌بیند و باین ترتیب مصر در حمله اخیر از هردو نظریه (حمله در روز کیپور و داغ کردن اختلافات) استفاده میکند.

از آن پس سادات تصمیم خود را گرفته بود برای اینکه عملیات با موفقیت انجام‌شود لازم بود در درجه اول مصر خود را از دست مستشاران نظامی شوروی نجات‌دهد. تا باین ترتیب آزادی عمل بیشتری داشته باشد. در ژوئیه ۱۹۷۲پانزده هزار کارشناس نظامی شوروی خاک مصر را ترک میگویند و یک پرده سیاسی نفوذناپذیر دور قاهره کشیده میشود.

در آن هنگام ظواهر امر نشان میداد که مصر از حالت نه صلح و نه جنگ خسته شده و نزدیک است‌به‌اردوگاه امریکابه‌پیوندد اما درعین‌حال ستادهای مصری به‌آشکاردر تدارک یک حمله نظامی دامنه‌دار بودند ولی کسی باور نمیکرد که مصر روزی به یک حمله عمومی در کانال سوئز دست بزند. اما سرانجام سادات بوعده‌ای که از مدتها قبل بمردم مصر داده بود عمل کرد. باین ترتیب در ساعت ۲ بعد از ظهر روز ششم اکتبر نخستین جرقه جنگ روشن میشود.

لحظات اول جنگ

در نخستین ساعات جنگ مصریها با هیچگونه مشکلی روبرو نشدند. مردان قورباغه‌ای و پیاده نظام مصر که از ماهها قبل در یکی از شعبات رودخانه نیل تمرین عبور از کانال را انجام میدادند بدون ترس و وحشت و با شجاعت بی‌نظیر برنامه گذر از کانال سوئز را اجرا کردند. در مدت کمتر از شش ساعت‌از سی و سه دژ کوچک خط دفاعی «بارلو» بیست و پنج‌تای آنها توسط نیروهای مصری تسخیر شد.

تسخیر فوری خط دفاعی «بارلو» توسط نیروهای مصر حتی برای افسران مصری‌که خیال میکردند دربرابر یک خط «ماژینو» قرار گرفته‌اند باور نکردنی بود. بنظر آنها دفاع از یک خط چهل کیلومتری بوسیله هشتصد سرباز اسرائیلی یک امر عادی‌نبود و بیم آن میرفت که یک حیله جنگی در کار باشد.

اما بهرحال عبور از کانال سوئز بسرعت و با موفقیت کامل انجام شد، از این پس فرماندهان مصری میبایستی از دواستراتژی یکی را برگزینند یا میبایستی دومین خط دفاعی اسرائیل را می‌شکافتند و جلومیرفتند و یا از بیست کیلومتر سرزمین که درساحل شرقی کانال سوئز بتصرف نیروهای مصری درآمده بود دفاع میکردند و با استفاده از موشکهای سام ۲ و سام ۳ شوروی صخره‌ای دربرابر نیروهای هوائی و زرهپوش‌اسرائیل بوجود می‌آوردند. «شازلی» نخستین راه‌حل را می‌پسندند و واحدهای زرهپوش خود را در راه «جدی» بحرکت درمی‌آورد. ولی رسیدن یک فرمان فوری از قاهره او را از این عمل بازمیدارد، رهبران عالی مصر سرانجام راه دوم را برگزیده بودند. این تصمیم جنبه کاملا سیاسی داشت.

هدف سدات

هدف سادات ظاهرا تصرف کلیه سرزمین های اشغالی نبود بلکه داغ کردن اوضاع بود تا باین وسیله زمینه‌بهتری برای‌مذاکرات و حل اختلافات از راههای سیاسی فراهم شود.

«شازلی» بشدت از این فرمان‌نظامی‌ناراحت میشود، زیرا عده زیادی از بهترین افراد مصری که بوسیله هلیکوپتر در صحرا پراکنده شده بودند با خطر بزرگی روبرو میشدند. اما در هر حال در همین روزجنگ این استراتژی بمورد اجرا گذاشته شد و سرانجام روز ۲۲ اکتبر قطعنامه مشترک امریکا و شوروی درباره فرمان آتش‌بس‌در شورای امنیت به تصویب رسید. اینک دومین مرحله پیکار که جنبه سیاسی داردبا سفر کی‌سینجر به خاورمیانه آغاز شده است. اگر سیاستمداران در کوشش خود با شکست روبرو شوند باردیگر فرماندهان نظامی نقشه‌های جنگی خود را به مرحله اجرا درخواهند آورد.

دیدارهای مهم رهبران اعراب

از: روزنامه الحیات
ترجمه: شهرام

تنها در طی دو روز در فرودگاه کویت ملاقاتی میان انورالسادات رئیس جمهوری مصر وحافظ اسد رئیس جمهوری سوریه صورت گرفت بعد انورالسادات جهت مذاکره با ملک فیصل پادشاه عربستان سعودی به ریاض رفت و حافظ اسد نیز بملاقات احمد حسن‌البکر رئیس جمهوری عراق به بغداد شتافت. و روزی که انورالسادات از مسافرت خود به کویت و عربستان سعودی به قاهره بازگشت از هواری بومدین رئیس دولت الجزایر که به قاهره رفته بود استقبال کرد و بلافاصله این ملاقات دو جانبه به گفتگو های سه جانبه تبدیل شد زیرا «واسیلی کوزنتسف» معاون وزارت خارجه شوروی که مدت چهار روز از اقامت او در قاهره میگذشت به آنها پیوست بعد بومدین وارد دمشق شد و بدنبال او کوزنتسف به پایتخت سوریه رسید تا نظیر جلسه‌ای که در قاهره تشکیل شده بود در دمشق تشکیل شود، یعنی ملاقاتی دو جانبه که شاید به گفتگو های سه جانبه انجامید.

این فعالیت ها و رفت و آمد ها که نظایر آنها کمتر در منطقه دیده شده هیچگونه اعلامیه مشترکی بدنبال نداشت، اما در چند هزار کیلو متری منطقه یعنی در شهر واشنگتن، ملاقاتی صورت گرفت که نیاز به هیچگونه توضیح و اعلامیه نداشت، این‌ملاقات میان «زکریااسماعیل» معاون وزارت خارجه سوریه و دکتر هنری کیسینجر وزیرخارجه ایالات متحده‌آمریکا صورت گرفت. محافل سیاسی باوجود اینکه میان‌سوریه و آمریکا روابط دیپلماسی وجود ندارد این‌ملاقات را نشانه‌ای از همکاری سوریه در تلاش هائی که ایالات متحده امریکا برای بحران خاورمیانه مبذول میدارد میدانند. اگر بتوان ملاقات زکریا اسماعیل را با هنری کیسینجر تنها آس برنده تمام فعالیت های یادشده دانست باید گفت که بومدین هم اکنون سرگرم ایفای نقش مثبتی جهت رسیدن به تسویه حساب ها میباشد و دلیل این ادعاشرکت‌او با«کوزنتسف»ویا شرکت «کوزنتسف» با وی در تماس های قاهره و دمشق است.

کوزنتسف نمایانگر وجود سیاست توافقی می باشد که اخیرا برای حل بحران خاورمیانه بوجود آمده است.

اگر انورالسادات و بومدین و کوزنتسف بیش از سایر گفتگو کنندگان نسبت به حل بحران خاورمیانه با همدیگر هماهنگی دارند پس این هماهنگی به آنها نقش میانجیگری میدهد و اگر مسافرت بومدین و «کوزنتسف» را به دمشق با دقت بررسی کنیم آسان می توان تصور کرد که گفتگو های انورالسادات و حافظ اسد در فرودگاه کویت که مدت شش ساعت طول کشید بی نتیجه بوده و همچنین هواری بومدین بدان جهت به دمشق‌سفر کرده تا با حافظ اسد درباره مسائلی بتوافق برسد که نتوانسته بود با انورالسادات به توافق برسد. چنانچه ژنرال حافظ اسد هنوز دارای جبهه منفی است نباید تعجب کرد زیرا این روش شباهت به روش های سابق دمشق دارد.

دمشق وبغداد

ولی آنچه‌که‌امروزه‌روی‌روش دمشق اثردارد،روش‌دولت بغداداست. زیرااین‌دولت‌که‌آنهم یک‌دولت‌بعثی‌است ودر ضمن از صحنه نبرد دور بوده و در گفتگو های حل بحران دخالت ندارد و سعی می کند که در شکل دادن به سیاست و روش های دمشق نقشی داشته باشد، اگر انورالسادات پاسخ نهائی حافظ اسد را در فرودگاه کویت دریافت نکرد و حافظ اسد پاسخ خود را موکول به بعد از مسافرت به بغداد کرد، ولی ملاقات بومدین و «کوزنتسف» با ژنرال حافظ اسد این امتیاز را دارد که رئیس جمهوری سوریه پس از مسافرت به پایتخت عراق بتواند روش نهائی خود را در گفتگو های تسویه تعیین نماید.

آیا ژنرال اسد بالاخره به انورالسادات می پیوندد و از او پیروی خواهد کرد؟

آیا بومدین و کوزنتسف در مذاکرات خود در دمشق موفقیتی بدست آورده‌اند؟

هنوز نمی توان با قاطعیت به این سئوال ها جوابی داد.

چین سرزمین شگفتیها

ع. مسعودی

دیوار چین و پناهگاه زیرزمینی دو کارشگرف

-۱٦-

اکنون از دیوار چین گفتگوبمیان می‌آوریم، راه‌های کوهستانی پرپیچ‌وخمی را برای رسیدن به نقطه‌ای از دیوار چین طی‌کردیم، تا به ایستگاهی که پای‌کوه‌ساخته شده رسیدیم، هنوز باید بالا میرفتیم اما نه با اتومبیل، بلکه وسیله پله‌های متعددی که با چند پیچ‌وخم ما را روی دیواررسانید، از آنجا از بالای دیوار منظره دو سوی چین بخوبی دیده میشد که از درختان انبوه پوشیده شده و دیوار قطور تاریخی چین از دور مثل ماراز پیچ‌وخم کوهها‌میگذشت و تا چشم کار میکرد پیش‌میرفت.

★★★

این دیوار از بس عجیب بنظر می‌آید، آنرا دیواریاجوج‌وماجوج هم میگویند و امپراطوری که‌قیام‌به ساختن دیوار چین کرد منظورش حفظ مملکت از تهاجم قوای‌دشمن از جانب شمال کشور بود، باین جهت در چهار قرن پیش ازمیلاد یعنی درحدود دو هزار و سیصد سال قبل امر به ساختن این‌دیوار که بیش از چهار متر عرض و در ارتفاع هفت‌متر و نیم بلندی‌اززمین قرار دارداد، در آن روزگار گچ و آهک و سیمان و دیگر مصالح ساختمانی امروز وجود نداشته است که چنین ساختمان عظیم با استحکامی که از هجوم و حمله قشون دشمن‌جلوگیری کند، بوجود آید، لکن دیده میشود که تمام‌این دیوار با پاسگاههائی که در هر یکصد متر برای اقامت نگهبانان ساخته شده از سنگ و آجر، بخصوص آجرهای‌قطوری که‌هنوز همچنان سالم‌مانده بالا آمده‌است. کف عریض این دیوار نیز ازهمان آجرها طوری محکم و متصل بهم ساخته شده که گوئی سیمان لای درزها بکاررفته، مشاهده‌ساختمان دوهزار و سیصد ساله با این استحکام برای من این سئوال را پیش آورد که چگونه این آجرها بهم اتصال داده شده وبادوباران‌و طوفان کمتر آسیبی بدان نرزده است؟

در جواب گفته شد: در آن روزگار که وسایل امروز نبوده‌ماده دیگری برای چسباندن اجرها به یکدیگر بکار می‌برده‌اند و آن ماده‌ایست‌که ازلعاب برنج‌میگرفتند. تصور نفرمائید که این دیوار مرتفع و عریض فقط در یکصد یا دویست کیلومتر امتداد می‌یابد و تمام میشود، خیر، این دیوار بطول شش‌هزارکیلومتر درچهارصد سال پیش از میلاد مسیح به امر امپراطور ساختمانش شروع شدو یک قرن طول کشید تا بکلی‌پایان گرفت ولی پس از گذشت ۲۰سال از شروع ساختمان قسمت اولیه دیوارانجام یافت، و مورداستفاده واقع میشده است.

این دیوار از سمت شرق چین‌از منطقه(شان‌های‌گوان) شروع‌میشود وبه غرب ناحیه (جایوگوان) پایان می‌یابد و چین را در واقع به دو قسمت شمالی و جنوبی تقسیم میکند، تا بدین ترتیب نگرانی امپراطوران را از هجوم دشمن‌در شمال بخصوص مغولها مرتفع سازد، در واقع این دیوار از ساحل اقیانوس کبیرشروع میشود و در مرزهای‌تبت پایان می‌پذیرد.

★★★

دیواری که بطرف شمال‌نگاهمیکند بخاطر جلوگیری از حمله مغول‌ها یک متر بلندتر از دیوار قسمت جنوبی‌است بعلاوه دارای‌سوراخها و دهانه‌ها و کنگره‌هائی است که سربازان از داخل آن سوراخ‌هابا ادوات جنگی آن روز که در آن زمان تیرکمان و اسلحه سرد بوده استفاده میکرده‌اند، پاسگاه های نزدیک بهم که همچنان در دامنه کوه‌ها بفاصله‌های صد متر دیده میشود و مارپیچی از کوهها بالاو پائین میرود مسکن و ماوای موقت سربازان و نگهبانان چینی بوده برای ذخیره آذوقه و استراحت و حراست دربرابر سرمای سخت زمستان.

گفته میشد که دیوار عظیم چین چند قرن دربرابر هجوم و حمله دشمن‌های شمالی که قصد نفوذبه منطقه‌جنوبی چین داشته‌اندخاصه طوایف وحشی مغول مقاومت کرد ولی سرانجام‌چنگیزخان مغول‌موفق شد که از این دیوار بگذرد و به داخل چین نفوذ کند.

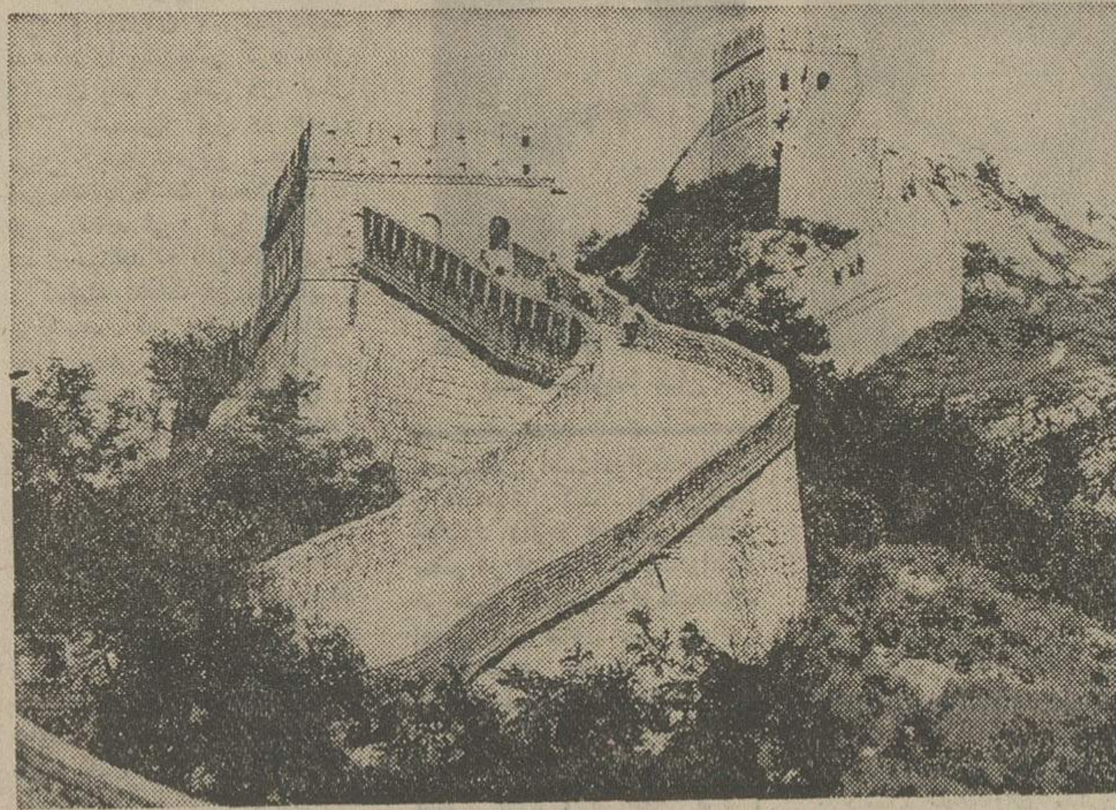

منظره‌ای از دیوار قدیم چین‌که پیچ‌وخم کوه‌ها را مارپیچی بالا و پائین‌میرود و اثری بس شگفت در دنیای امروز پدید آورده است

گرچه اطلاعات صحیحی از دو هزار و دویست و سیصد سال پیش درباره ساختمان این دیوار در دست نیست ولی گفته‌میشد در راه ساختمان این دیوار بی‌نظیر صدهاهزارنفر مردم چینی‌بکارهای شاق گماشته‌میشدندو چه‌بساصدها هزار نفر که در این راه در طول ساختمان جان داده و لای این دیوار مدفون شده‌اند.

★★★

هر مسافر تازه‌واردی‌از این‌دیوار دیدن میکند، گروه زیادی ازمردم نیز همه روزه باین محل میروند، بالا رفتن از این دیوار که گاهی نشیب‌وفراز زیادی پیدا میکند با اشکال صورت میگیرد، بخصوص رسیدن به پاسگاهی که‌دربلندترین نقطه کوه واقع است برای‌هرکس میسر نیست چون‌در بازگشت‌آنقدر سراشیب و زمین آجرفرش دراثر مرور زمان صیقلی و لیز شده‌است که بازدید کنندگان هنگام پائین آمدن اغلب تعادل خود را ازدست داده زمین میخورند.

★★★

فردای آن روز که ازدیوار چین بازدید کردم یکی از شخصیت‌های چینی (کوموجو) گفت: در دو هزار سال پیش برای‌دفاع ازهجوم دشمن در ارتفاع زمین دیوار می‌ساختند و امروز چین درموقعیتی است که برای‌دفاع خود درارتفاع زیرزمین چنین تشکیلاتی بوجود می‌آورد.

اشاره این شخصیت به پناهگاه های زیرزمینی بود که برای حفظ نفوس هنگام خطر حمله هوائی در پکن ساخته شده و من با اشتیاق بسیار اظهار علاقه کردم این پناهگاه‌های زیرزمینی را دیدن‌کنم و این تقاضا مورد قبول واقع‌شد.

★★★

باتفاق مهمانداران و راهنمای پناهگاهها در یک محله پرجمعیت از اتومبیل پیاده شدیم و داخل یک مغازه بزرگ لباس فروشی که مملو ازجمعیت‌بود شدیم، راهنمای ما دکمه‌ای را فشار داد، دری‌باز شد و ما چند پله پائین رفتیم تا رسیدیم به عمق۸ متری زیرزمین، داخل دهلیزهای عریض مانندتونل های مترو شدیم، طول دهلیز را گرفتیم و پیش رفتیم و غرق تعجب بودم، در این دهلیزها نور و وسایل تهویه و تلفن، رادیو و برق‌وجود داشتو از این‌دهلیزها شبکه‌هائی مانند کوچه وپس‌کوچه جدا میشد که‌بازامتداد پیدامیکرد، یکی دو کیلومتر پیش رفتیم تا رسیدیم به محوطه‌ای‌که فروشگاه‌و رستوران بود، اما در طول راه‌به محل‌هائی که جنبه‌درمانگاه داشت نیز برخورد کردیم، درتالار وسیع فروشگاه که هرگوشه آن دری‌باز میشد و راهروی دهلیزی بود توضیحات مشروحی را از خانم راهنما درباره ساختمان پناهگاهها گوش کردیم و معلوم شد که این پناهگاهها که در ۸ متری زمین ساخته شده و روی آن پناهگاه دیگری در چهارمتری میسازند، این هردو پناهگاه‌مانند تارعنکبوت در تمام شهر پکن کشیده شده و همه محلات را دربر گرفته و بخصوص در نقاط پر جمعیت مدارس، دانشگاهها، خیابان‌های شلوغ همچنان که‌دیدیم دریچه‌های ورودی و خروجی کار گذاشته‌شده است.

★★★

در این‌رفت‌وآمدداخل پناهگاهها، هنوز شبکه‌هائی در دست‌ساختمان بود که دیده میشد زن و مرد با کمک یکدیگر با علاقه خاص در شکم زمین با تحمل‌مشقات مشغول کندن تونل و جلو رفتن هستند، اینها کسانی بودند که داوطلبانه کار بدنی خودرا در این‌پناهگاهها انجام میدهند، و موضوع مهم در ساختمان این پناهگاهها کار دسته جمعی مردم هر منطقه درساختمان پناهگاه محله خود می‌باشد که با طیب خاطرو علاقه‌این‌خدمت را ولو هرقدر سخت باشدبرعهده میگیرند.

پناهگاههای پکن که هم‌اکنون سرتاسر پایتخت را دربر گرفته و میلیون‌ها نفر را در موقع خطردر خود به آسانی جای میدهد و در آزمایشاتی که شده‌در پنج دقیقه میلیون‌ها نفر از هزاران دهانه پناهگاه میتوانند وارد شوند، در سال ۱۹٦۹ یعنی سه سال پیش شروع شده و اکنون‌جز رشته‌های کوچکی که در محلات انشعاب‌پیدا میکند پایان یافته و مهمتر از همه این است که این‌راهروها تاخارج شهر پکن امتداد یافته است.

★★★

این یک‌نمونه‌همکاری دسته‌جمعی است که وقتی صدر کشور (مائو) دستور ساختمان پناهگاهها را به منظور خطر جنگ احتمالی صادر کرد که این مطلب در روح وفکر ملت جایگزین شده و با هرکس صحبت میکنید میگوید ما بایدخود را برای‌جنگ‌احتمالی آماده‌سازیم، گروه گروه مردم نامنویسی کردند و ساعات درازی را در زیرزمین‌به حفاری و کار ساختمانی پرداختند تا جائی که اکنون در تمام‌زیرزمین پکن شبکه‌های پناهگاه با تمام‌لوازم و پیش‌بینی‌هاگسترده شده است.

در پایان دیدار وقتی از همان دریچه که داخل شده بودیم‌بیرون آمدیم من از اینکه موافقت‌کردند پناهگاه‌های زیرزمینی که درواقع اسراری از جنگ در آن نهفته است‌دیدن‌کنم صمیمانه‌ازمهمانداران خود تشکر کردم.

تورم وجنگ

نوشته: دکترغلامحسین صابری

• تورم چیست؟ آیا هر نوع تورم زیان‌بخش است؟ راه مبارزه با تورم چیست؟

مقدمه

اخیرا تورم موضوع روز شده است و در کشورهای صنعتی بصورت مسئله مهمی درآمده است بطوریکه کشورهای در حال توسعه نیز از فشار تورمی مصون نیستند. همه درفکر چاره و درمان این درد همگانی هستند.

بانکهای مرکزی، اغلب برنامه‌های مبارزه با تورم‌ترتیب داده‌اند. کارگران ساده و مزدبگیر واشخاصیکه برای خودکار میکنند روزبروز از اثرات نامطلوب تورم بردرآمد خودآگاه میگردند.

در مقاله زیر سعی شده است تورم، علل و راه درمان آن برای خوانندگان تشریح شود.

مکتب‌های اقتصادی تورم راچنین تفسیر مینمایند:

افزایش سرعت گردش پول، افزایش حجم کلی پول، افزایش قیمتهای خرده فروشی، افزایش عمومی قیمتها، افزایش‌دستمزد قیمت‌های مصرف کننده، افزایش ها، افزایش سود، انتقال درآمد، عدم تعادل بین عرضه و تقاضای کلی، ازدیاد مخارج دولت یا مصرف کننده خصوصی واز این قبیل.

برای تورم تعاریف‌زیادی شده است ولی شاید جامعترین آنهاکه مورد توافق همه قرار گرفته‌چنین باشد:

«تورم عبارتست از افزایش سریع سطح کلی قیمت‌های کالا وخدمات جهت مصرف کننده»

این تعریف شامل نکاتی است‌که نشان میدهد برای تعیین درجه‌تورم از چه شاخص‌هائی باید استفاده نمود. شاخص قیمت‌های مصرف کننده که تنها وسیله ممکن‌میباشد. خودداری معایبی است که ممکن است تحت تاثیر عوامل کنترل‌قیمت ها قرار گیرد که اصطلاحا تورم مهار یافته نامیده میشود.

تا چند سال پیش افزایش سالانه قیمت‌ها تا ۲درصد خطرناک تلقی میشد. در حالیکه اکنون افزایش ۳ تا٤ درصد در سال را مجاز و عادی میدانند.

انواع واشکال تورم

تورم انواع مختلفی دارد که مربوط بعلل آنست: تورم پولی، تورم ناشی از تقاضا، تورم‌ازراه واردات، تورم ناشی از سیاست دولت تورم ناشی از هزینه‌تولید. تورم باشکال و صورتهای مختلف زیر بروز میکند: تورم شدید ـ تورم مهار یافته ـ تورم توام با رکود ـ تورم شتابان.

تورم ناگهانی معمولا با فشار تورمی شدید مشخص میگردد، رشد سریع اقتصادی موسسات تولیدی را به جستجوی کارگر وامیدارد بطوریکه‌حقوقها ودستمزد ها افزایش میابند و موسسات‌بیش ازپیش تقاضای اعتبار میکنند تا سرمایه‌گذاری بیشتری نموده و کارگر بیشتر استخدام کنند. تورم پولی در صورت افزایش حجم‌پول کمتر مقابل‌آن‌تولیدی نباشد‌بوجود میاید. مخارج مفرط اشخاص و خانواده‌ها یکنوع تورم ناشی‌از تقاضا میباشد. اگر تورم ازناحیه سرمایه‌گذاری بیمورد موسسه‌ای باشد آنرا تورم ناشی ازسرمایه‌گذاری مینامند. همچنین تورم ناشی از تقاضای دستمزدها را تورم ناشی از دستمزدها مینامند. تورم از راه واردات بعلت ورود اجناس خارجی بوجود میاید و متکی بسیاست داخلی آن کشور است که در آن کشور تورم‌باشد قیمت ها بالا میرود، در نتیجه در کشور واردکننده کالا های واسطه و یا نیمه ساخته هزینه تولید را بالا میبرد و تورم‌ایجاد میشود.

تورم ناشی از سیاست دولت در اثر برنامه ریزیهای دراز مدت پدید میاید که بهره برداری آنی از آن میسر نیست.

علل ایجاد تورم

بنا به تعریف قبلی چون تورم عبارتست ازافزایش عمومی‌سطح قیمتها، بنابراین باید علل تورم را در رابطه بین عرضه وتقاضا جستجو نمود. طبق قانون اولیه اقتصاد هرگاه تقاضا برای کالائی بیش از عرضه آن باشد قیمت آن کالا بالا میرود.

تقاضا عبارتست از قدرت‌خرید مردم، دولت و شرکت ها، و عرضه عبارت از کلیه کالا ها و خدماتی است که میتوان بهبازار عرضه نمود.

بنابراین اگر تناسب بین عرضه و تقاضا بهمبخورد و قدرت‌خرید نسبت به کالای موجود بالا رود حالت تورمی ایجاد میشود (تورم ناشی از تقاضا)، همچنین افزایش‌حجم پول بدون تولید کالا در برابر آن حالت تورمی بوجودمی‌اورد. همچنین است مخارج دولت، مگر اینکه ازمحل مالیات تامین گردد.

گسترش اعتبارات،مازادصادرات برواردات وورود سرمایه از خارج ،همچنین‌گردش سریع‌حجم پول و خرج‌ذخایر و پس‌اندازها قدرت خرید را زیاد مینماید. در عین حال ممکن است قدرت‌خرید اضافی جذب اقتصاد گردد با گردش سریع پول مانند تقاضا برای کالا و خدمات به بازارنرسد بهرحال اگرافزایش یاکاهش‌قدرت خرید باتولیدکالا و نوسان‌عرضه‌و خدمات هم‌آهنگ باشد دلیلی برای ترقی قیمت ها وجود ندارد.

دوره های تورمی در جهان غرب

دوره های تورم جدی در غرب ناشی‌ازنتایج جنگهای‌جهانی‌بزرگ بودند.مخارج افراطی‌وفوق‌العاده حکومتها وسیاست های نادرست پولی و انتشار اسکناس وضرب سکه باین موضوع دامن زدند.

سیاست پولی در رم قدیم

در زمانهای قدیم سرمایه یک انرژی اقتصادی بشمار نمیامد بلکه اشیاء قیمتی بیشتر بعنوان ثروت محسوب میشدند تکنیک و صنعت پیشرفت کندی داشت. معاملات‌خارجی و بین‌المللی‌رواج کمی داشت و موازنه پرداختها مطلب مهمی نبود، بخصوص‌در رم قدیم که در مدت سه قرن تمام وضع‌تثبیت‌پول‌کشور های‌سواحل مدیترانه در دست او بود.

قدرت نظامی‌رم‌روی تمام‌معاملات و انتشار اسکناس و ضرب‌سکه موثر بود.پس از آنکه ۱۲درصد ارزش مسکوک نقره در جریان جنگ‌ی‌دوم (کارتاژ) تنزل‌یافت وزن و عیار طلا و نقره وارزش آن برای مدت حدود سه قرن ثابت باقی ماند.

متعاقبا اشکالات ادواری برای طلا و نقره در مورد تثبیت قیمت هریک و رابطه بین آنها بوجود آمد و این اشکالات در مورد مسکوکات فلزی مسی کمتر بوده است.

دوره کاهش ارزش سکه‌ها

مقارن با تجزیه امپراطوری رم دوران کاهش ارزش سکه ها شروع شد.

در یک دوره سیصد ساله بین ۱٤٥۰ تا ۱۷٥۰ قدرت لیرایتالیا ۷۳در صد گولدن آلمان ٦۹ درصد کاهش یافت در صورتی‌که درهمین‌مدت‌ارزش پونداسترلینگ فقط ٤۳ در صد کاهش یافته بود.

تنزل فاحش نرخها درنتیجه انقلاب وجنگ

در اثر انقلاب فرانسه پول کاغذی رایج‌که متکی باسناد مالکیت زمین بود. تنزل فاحشی حدود ۹۹ در صد دربر داشت. سقوط رایش مارک آلمان در ۱۹۲۳ و سال های ۱۹٤٥ ـ ۱۹٤٦ از این رقم هم بالاتر ووحشتناک‌تر بود. در قرن‌نوزدهم‌بعلت نفوذانگلستان وپرستیژ آن یک دوره تثبیت قیمت ها دیده می شود، در این‌زمان لیره استرلینگ‌ارزش خاصی داشت و لندن مرکز مهم امور مالی بود.

تورم امروزی

اثرات دو جنگ جهانی‌وبحران دهه ۱۹۳۰ تا ۱۹٤۰ راه را برای آنچه که امروز بنام آخرین تثبیت پولی نامیده می شود هموار کرد چنانچه تا سال ۱۹٥٥ جهان متجاوز از ۲۰۰ تغییر نرخ پولی رابخود دیده بود. در دوره‌ای بین ۱۹٥۳ تا ۱۹٦۰ هزینه‌زندگی در سائوپولوی برزیل سالیانه حدود ٥۰ درصد ترقی کرد و درسال ۱۹٦٤ به حدود ۸٦ر٦ درصد رسید چنین بنظر می رسد که در جهان آزاد «حق تورم» بصورت‌عنصری‌ازحاکمیت ملی درآمده بود.

سقوط دلار عامل تورم

بین سال های ۱۹٦۲تا۱۹۷۲ حجم سپرده پولی جهان غرب تا حدود ۱۳٦ درصد تا مبلغ ۱٥۰ میلیارد دلار افزایش یافت و تعهدات کوتاه مدت امریکا در مورد سایر کشور ها به ۲۲۰ درصد یعنی حدود ۷۷ میلیارد دلار بالغ شد. عرضه پولی جهان بیشتر متکی به تصمیماتی بود که در واشنگتن با توجه بپاره‌ای ملاحظات سیاسی اخذ می شد. بانکهای جهان بصورت‌عاملین دلار درآمده بودند که بدهی ها را بوسیله پول کاغذی پرداخت ها احتیاج موجود جهت مبارزه ضد تورمی و ایجاد تعادل پولی را موقتا دفع می کرد. بانک های مرکزی از این همکاری تکنیکی منفی راضی بنظر می رسیدند. ولی اتخاذ سیاستی که برای‌کشور ایجاد تعادل پولی می کرد برای کشور دیگر تورم را در برداشت.

درکشور های پیشرفته تورم هنوز یک‌پدیده قابل‌درکی‌است طبقه کارگر غذای خوب، پوشاک، رادیو، اتومبیل می خواهد نه یک‌زیربنای‌اقتصادی محکمی که فقط دریک دوره طویل‌المدت منافعی دربرخواهد داشت. به ملتی که پول زیادی را منتشر و بجریان می گذارد نبایستی اجازه داد که دارای بیشترین قدرت خرید هم باشد در صورتی که‌ایالات متحده آمریکا می توانست‌با بازار های بزرگ تجارتی وسیع خود که خیلی بهتر از بازار های اروپا می باشد تورم را مطیع‌خود ساخته و به خدمت خود در آورد. بازار مشترک در حال حاضر مکانیسم کنترل وسیعی را در دست دارد اما بدون داشتن یک سیستم پولی واحد«مثل اتحاد پولی‌پرداخت ها در اروپا»و نمی توان ماشین تولید را در جهت دلخواه هدایت و از گسترش تورم جلوگیری کرد.

مشکل تشخیص تورم

علائم وآثار اولیه تورم به‌آسانی قابل شناسائی نیست. توسعه سرمایه مصرفی، افزایش دستمزد ها، کمبود کارگران، مهاجرت کارگران برای بدست آوردن شغل های بهتر، افزایش وتوسعه اعتبارات، افزایش قیمت‌ها ،عدم تناسب بین پس‌انداز وسرمایه ـ گذاری، دوره تسلسل را بوجود میاورد که تشخیص تورم رامشکل میکند.

اشکال شکستن این سد اینست که در واقع گاهی اوقات کارگر وکارفرما وجود تورم را بزمینه‌های دیگر ترجیح میدهند واگر چه‌زبان باتورم مخالفت میکنند ولی در عمل نشان میدهند که با تورم موافقند، بهترین جمله‌ای که‌در قدیم ازکلبرت در این باره نقل شده «آزادگذاشتن بازارهای اقتصادی است»، که اکنون هم بهترین طریق برای جلوگیری از تورم میباشد.

تورم و بیکاری

در صورت بکار گرفتن حداکثر نیروی کار رشد اقتصادی بدون بالا رفتن دستمزدها و حقوق‌ها ندرتا بدست میاید. بنابراین‌بدست آوردن قدرت خرید پولی همانند نظام پولی که از یک سیاست ملی پیروی میکند و مقاومت زیادی‌ندارد مشکل بنظر میرسد.

طبق گفته صاحب نظران ترقی بیش از ۳ر۰ درصد قیمت‌های سالیانه با اشتغال حداکثر غیرقابل احتراز است در صورتیکه باوجود رکود وبیکاری این افزایش از میزان٦ر۰ درصد هم تجاوزخواهد کرد.

درگذشته به دوره‌های تثبیت‌قدرت خرید با بکارگرفتن تمام نیروی‌کار بر میخوریم و همچنین دوره‌های بیکاری توام باتورم شدید نیزوجود داشته است. وضع حاضر سوئد در مورد تنزل سریع قدرت‌خرید پول توام بابیکاری وسیع بوضوح نشان داد که تورم تنها علاج‌تامین اشتغال نیروی کاری نیست.

راههای‌موجود برای‌مبارزه با تورم

بحث‌های مربوط به تورم کلماتی است تو خالی مانند صحبت از حق کاپیتولاسیون بعد از جنگ جهانی دوم.

مبارزه واقعی علیه تورم‌بایستی با تغییر روحیه در بین تمام‌طبقات مردم شروع شود.

باید اذعان کرد که تورم حاضر تنها یک مشکل اقتصادی نیست بلکه مشکلی بیش از یک مسئله اقتصادی و مسئله پیچیده و بغرنجی است که تنها ازطریق ابزار و آلات سنتی و سیاست اقتصادی نمیتوان آنرا حل کرد ارزش پول در حال حاضر و افزایش آن متکی بروشها و فهم اقتصادی مردم و روابط بین بخشهای وسیعی از اقتصاد ملی است.

بنابراین ما باید این واقعیت ساده را قبول کنیم که بایدچیزی باقتصاد بپردازیم که در ازای‌آن چیزی بدست بیاوریم بعبارت‌دیگر **«مردم فقط وقتی شایسته آزادی هستند که بتوانند جلو تمایلات و هوسهای خود را افسار بزنند».**

البته این تنها راه و ساده‌ترین راه مبارزه با تورم نیست بلکه با وسایل‌و تکنیک‌های دیگری‌هم‌می‌توان جلو تورم را گرفت.

میزان ترقی قیمت‌های مصرفی دربعضی از کشورها در سال ۱۹٦۰ـ۱۹۷۲
(سال ۱۹٦۳ برابر ۱۰۰)

کشور	۱۹٦۰	۱۹٦٥	۱۹۷۰	۱۹۷۱	۱۹۷۲	درصدافزایش از ۱۹٦۰تا۱۹۷۲ %
سویس	۹۰ر۹	۱۰٦ر٦	۱۲٦ر۳	۱۳٤ر٦	۱٤۳ر۸	٥۸ر۲
برزیل	۲۷	۳۰۳	۱۰٤۸	۱۲٦۹	۱٤۹٤ر۳	٥٤۳٤ر٤
فرانسه	۸۷ر۳	۱۰٥ر۹	۱۳۱ر۲	۱۳۸ر٥	۱٤٦ر٦	٦۷ر۹
آلمان	۹۲ر۱	۱۰٥ر۸	۱۲۰ر٥	۱۲٦ر۷	۱۳٤ر٤	٤٥ر۹
انگلستان	۹۱	۱۰۸ر۲	۱۳٥ر۳	۱٤۸ر۱	۱٥۹ر۳	۷٥ر۱
ایتالیا	۸۷	۱۱۰ر٦	۱۲۸ر۲	۱۳٤ر٤	۱٤۲ر۱	٦۳ر۱
ژاپن	۸۲ر٦	۱۱۱ر٦	۱٤٥ر٦	۱٥٤ر۷	۱٦۳	۹۷ر۳
اروگوئه	٦۱	۲۲۱	۲۳۱۳	۲۸٥۹	٤۸۳۳ر۲	۷۸۲۳ر۳
آمریکا	۹٦ر٦	۱۰۲ر۹	۱۲٦ر۸	۱۳۲ر۳	۱۳٦ر۹	٤۱ر۷

بطوریکه مشاهده میشود ترقی قیمت‌های مصرفی در دو کشور برزیل و اروگوئه وحشتناک است که در اولی در ظرف دوازده سال ٥٤۳٤ درصد و دومی ۷۸۲۳درصد افزایش یافته است.

گزارشها و رویدادها

شاهنشاه آریامهر گروه اندیشمندان را بحضور پذیرفتند

سه گزارش مهم اندیشمندان درباره :

درمان، مسائل تهران و مشکلات جوانان

- پیشنهاد تجدید نظر اساسی در نظام سپاه بهداشت
- تامین درمان در همه روستاها
- راه حل ایرانی برای همه‌مسائل جامعه ایرانی

اشاره

شاهنشاه آریامهر بعداز ظهر دیروز گروه اندیشمندان‌درمسائل ایران را در کاخ نیاوران بحضور پذیرفتند . دکتر نهاوندی رئیس دانشگاه تهران در این شرفیابی نتایج کار این گروه را بـه شرفعرض رسانید . دکترنهاوندی چنین معروض داشت :

اعلیحضرتا

در اجلاسیه بزرگ ملی که برای بزرگداشت آغاز دهه دوم انقلاب شاه‌و ملت تشکیل شده بود ، اوامر ملوکانه دایر به تشکیل اجتماع دانشگاهیان و اندیشمندان پیرامون انقلاب شاه‌وملت شرف‌صدور یافت و در چهاردهم بهمن‌ماه سال گذشته به فرمان همایونی ،دانشگاه تهران مامور این کارشد.

۳۵۸ تن از دانشگاهیان واندیشمندان کشور، باوقوف کامل به عظمت ،وسعت واهمیت وظیفه‌ای که به آنان محول شده بود از تاریخ چهارم تانهم اردیبهشت‌ماه امسال در دانشگاه تهران گردهم آمدند و در پایان اجتماع افتخار شرفیابی به پیشگاه مبارك را یافتند و بیانات تاریخی شاهنشاه آریامهر راکه در حقیقت نقطه عطفی در تاریخ معاصر ایران و سرآغاز فصلی نوین در تلقی مسائل اقتصادی ، اجتماعی ، سیاسی وانسانی میهن مـا محسوب میشود، اصغاء کردند .

اعلیحضرت در این اجتماع فرمودند «هرفردی در این مملکت که مایل باشد به یك طریق تا حدود توانائی خودش در امور مملکت شریك باشد واظهار نظر کند ، البته اظهارنظر سالم ، امکان برای او دراین مملکت فراهم است ».

شاهنشاه اضافه فرمودند«کاری راکه برای امروز میشود کرد در نظر بگیرید . کاری که در آینده خواهدآمد در نظر بگیرید . هر کس که قلب‌ایرانی داشته باشد و روحیه ایرانی داشته‌باشد وبطور مثبت کارکند برای او نه فقط امکان کار کردن ،بلکه اظهار نظر در بالاترین سطوح وجود دارد وآن همین اجتماع امروز شما است ... این‌اجتماع شما دائمی باشد. مثل انقلاب‌ما. افراد ممکن است بیایندو بروند. اضافه بشوند کم‌بشوند ولی اساس فکرما این است که خارج از کادر مسئول مملکت ، کادر سیاسی مملکت ، کسانی که‌مسئولیت مستقیمی ندارند ، در پیشبرد انقلاب ما، جامعه‌ما ، مملکت ماشرکت داشته‌باشند وسهم خود را و دین خودرا اضافه بر شغل و وظیفه‌ای که دارند ادا کنند ».

براساس تعالیم شاهنشاه‌واوامری که از طریق دفتر مخصوص‌شاهنشاهی صادر فرموده بودند ، در ... خرداد ماه ۱۳۵۲ ،گروه بررسی مسائل ایران در پرتو انقلاب شاه‌و ملت رسما تشکیل شدو آئین موقت کار آن به تصویب ذات اقدس ملوکانه رسید. پس‌ازانتخاب نخستین اعضای‌گروه و تعیین دبیر کل و تشکیل دبیرخانه با تشکیل بیست کمیسیون تخصصی دائم ، گروه‌فعالیت خود راآغاز کرد.

نخستین کارگروه ، انتشارگزارش کمیته سیاسی ومرامی‌اجتماع‌دانشگاهیان واندیشمندان بودکه براساس جدید ـ ترین مطالعات علوم اجتماعی‌واقتصادی و مقایسه‌ای بی پروا با همه مکتبها و مرامهای سیاسی ، درآن به تحلیل‌دقیق فلسفه انقلاب شاه‌و ملت‌پرداخته شده است واینك چاپ نهائی آن به پیشگاه ملوکانه تقدیم میگردد .

دکتر هوشنك نهاوندی رئیس دانشگاه تهران

اعضای گروه بررسی مسائل ایران در پرتو انقلاب شاه و ملت که‌دیروز به‌پیشگاه‌شاهنشاه آریامهر شرفیاب شدند عبارت بودند از :

دکتر خسرو رضایی، دکتر هوشنگ شریفی ، دکترشاهرخ امیرارجمند ، دکتر محمدرضا حریری ، دکتر ناصر یگانه ، دکتر فرهاد ریاحی، دکترداود اندورای ، دکتر حسین سپاسگزاریان، دکترسیروس باور ، دکتر کاظم ودیعی ، دکتر محمد محمدی ، آلکساندر مزلومیان، دکتر قاسم معتمدی، دکتر علیمحمدکاردان، دکتر پرویز کیقبادی، دکتر علی امیری، دکتر جمشید بهنام ، دکتر شمس‌الدین مفیدی، دکتر احمد رفیعی ، محمود رئیس ، دکتر هوشنگ نهاوندی ، دکتر اسماعیل حسینی‌شکرایی، دکتر ادیبو دکتر علی فرپور.

دکتر نهاوندی سپس بعرض‌رسانید:

تاکنون تعداد اعضای گروه در تهران از سیصد نفر تجاوز کرده وهفتاد نفر در شیراز و پنجاه نفر دراصفهان به عضویت گروه درآمده‌اند ونزدیك به دویست پیشنهاد عضویت در تهران‌مورد بررسی قرار دارد که البته باتوجه به محدودیتی که گروه برای تعداداعضای خود قائل شده ، باتامل بسیار مورد توجه قرار خواهد گرفت .

سه گزارش مهم

بانهایت افتخار بشرفعرض‌میرساند که گزارش های مقدماتی سه کمیته از کمیته های تخصصی بیست‌گانه گروه که روسای آن شرف حضوردارند، آماده است وتقدیم پیشگاه مبارك میگردد . نخستین این گزارشها مربوط به‌سیاست درمانی کشور و مساله تامین خدمات درمانی است که با الهام‌از فلسفه انقلاب شاه‌و ملت خطوط جدیدی دراین زمینه پیشنهاد شده وطی آن تجدید نظری اساسی در نظام سپاه بهداشت عنوان ویك طرح انقلابی وابتکاری که برای نخستین بار بشرفعرض مبارك تقدیم گردیده است که اگر خطوط اصلی آن مورد تایید قرار گیرد بلافاصله بـه مطالعات اجرائی مبادرت خواهد شد. همچنین راه‌حلهای کاملا نوینی درزمینه تامین درمان در روستاها مطالعه وپیشنهاد شده‌است .

گزارش دوم راجع به مسائل تهـران است، که بمناسبت وسعت واهمیت آن ، به حق جنبه ملی و مملکتی دارد نه‌محلی. بهمین مناسبت در گروه برای آن کمیته خاصی تشکیل شده است . مطالعه‌ای که تقدیم خواهد شد، مسائل پایتخت‌را با دقت کامل در ۱۷ عنوان مختلف بیان کرده و با الهام ازفلسفه انقلاب اصول سیاستی را که به‌صورت اساسی و طویل‌المده، با یک دورنگری پنجاه‌ساله، به‌مسائل پایتخت می‌پردازد و آنها را حل وفصل کند پیشنهاد کرده است .

بالاخره، گزارش سوم مربوط به‌مسائل جوانان است که درتحت سه عنوان بیان شده و درمطالعه‌ای که تقدیم میشود، در مورد یکی از این مسائل سه‌گانه یعنی‌اوقات فراغت، پیشنهادهائی معروض گردیده‌است. حاصل کار کمیته‌های دیگر به‌تدریج آماده خواهد شد و این کاراستمرار اادامه‌خواهد یافت و گزارشها بشرفعرض خواهد رسید.

راه‌حل های‌اصیل ایرانی

رئیس دانشگاه تهران سپس بعرض رسانید :

اعلیحضرتا اعضای‌گروه بررسی‌مسائل ایران، ازمقایسه فلسفه انقلاب شاه و ملت، که چهارچوب فکری آن منطبق با برترین اصول اخلاقی و انسانی و پذیرای هرفکر واندیشه نوین است، با هیچ فکر و مرام و مکتب و فلسفه سیاسی و اجتماعـی و اقتصادی دیگر امتناع نخواهند داشت ودر پرتو این فلسفه است که تفکر و بررسی در مسائل ایران تنها با هدف اعتلای میهن و شاهنشاهی ایران خواهند پرداخت .

قوام و استحکام سیاست مستقل ملی ایران و وسعت و جامعیت بینش سیاسی و جهانی شاهنشاه آریامهر چنان است که هرگونه ابرازعقیده و تحلیل سالم و سازنده و برخورد عقاید و آراءرا در چهارچوب فکر ایرانی و ملی نه‌تنها ممکن‌و میسر، بلکه مطلوب و ضروری میسازد .

اعتقاد راسخ همه‌اعضای گروه‌بررسی مسائل ایران در پرتو انقلاب شاه و ملت براین است ، که در پرتو فلسفه این انقلاب و باالهام از تعالیم شاهنشاه آریامهر میتوان برای‌همه مسائل جامعه‌ایرانی، بدون‌استثناء راه‌حلهای مطلوب یافت وبرنامه‌های اجرائی کوتاه‌مدت‌و درازمدت، هماهنگ با دقیقترین موازین علمی طرح‌ریزی کرد، و اکنون به این مهم پرداخته‌اند. و با تمام نیروی‌دانش واندیشه و تجربه خود و بااتکاء به ایمان به خداوند بزرگ و ارزشهای اخلاقی و انسانی در این راه کوشا خواهند بود.

امید که کوشش این خدمتگزاران راستین ، موجبات رضامندی خاطر خطیر شاهنشاه آریامهر را فراهم آورد.

هنر

فستیوال کودکان امروز بـه پایان میرسد

خانم وباکر داور فستیوال :

بچه‌ها ،نیازی به‌پیام بزرگترها ندارند

هشتمین فستیوال‌بین‌المللی فیلم کودکان و نوجوانان امروز به پایان میرسدوجوایز فیلمهای برنده طی مراسمی به کارگردانان اهدا میشود. در جلسه مطبوعاتی دیروز گفتگوئی با داوران مسابقه‌و کودکان خردسالی که‌ازسوی کودکان فیلمها را ارزیابی می‌کنند بعمل آمد که‌می خوانید:

در جلسه مصاحبه‌ای که با داوران جشنواره برگزار شد خانم ژوزت‌وباکر از بلژیك آقای مانوئل «اوته‌رو »ازفرانسه و پرویز کیمیاوی از تهران شرکت داشتند.

آقای «اوته‌رو »در پاسخ‌اینکه چه فیلمی برای کودکان ارزش دارد میگوید :« فیلمی که‌بتواند حقایق رابه کودکان نشان‌بدهد وآنرا تفهیم کند» اوته‌رو معتقد است همان معیار هائی که در برخورد بافیلمهای بزرگسالان برای انتخاب بکار میرود برای فیلمهای کودکان‌نیزباید درنظر گرفته شود.

سئوال شد آیافکر نمی‌کنید بزرگتر ها باساختن فیلم ،عقاید خودرابه بچه ها تحمیل می‌کنند ؟

خانم ژوزت‌وباکر گفت‌ازنظر من بچه‌ها بعضی از مسائل را بهتر ازبزرگتر ها می فهمندولی تخیلات خاصی برای خود دارند که اگر بزرگتر ها راه به تخیلات آنهاپیدا میکردند وضع بهتر میشد کیمیاوی گفت اگر بزرگتر ها بخواهند نظر خود رابه کوچکترها تحمیل کنند بهتر است که‌کوچکترها راسا برای خود فیلم بسازند.

«اوته‌رو» میگوید بچه ها خودبخود مسائل رافرامی‌گیرند و بزرگترین اشتباه یك جامعه آنست که عملا بخواهد مسائل مختلف رابه‌بچه هابفهماند.

خانم‌وباکر میگوید :بچه‌ها مثل‌گلها هستند که اگر یك گل راصاف بکاریم و درست پرورش دهیم خودبخود رشد می کندوبالا میرود. وخانم وباکر در پاسخ‌اینکه آیالازم است فیلم کودکان دارای پیامی‌باشد میگوید:

بچه‌ها حقیقت را می‌بینند و نیازی به پیام و امثال آن‌ندارند.

کیمیاوی نیز در پاسخ یك سئوال دیگر جواب میدهد که نبایدبچه هارا در تماشای فیلم محدود کرد باید تمام زوایا را از هر جهت بهمه کس نشان داد تاآزادی انتخاب داشته باشد.

گفتگو باداوران خردسال

اینها پنج نفر هستند ازپنج کشور مختلف:

رالف کوسر از آلمان‌فدرال ۱۴ساله ـ مارك آستین مونی از استرالیا ۱۱ساله ـ رضاخزائلی از ایران ۱۵ ساله ـ میشل استروهال از چکسلواکی ۱۱ ساله و ساتبیر از کشور هندوستان ۱۴ساله .

انتخاب هیئت ژوری کودکان از میان خارجیان مقیم ایران توسط سفارتخانه هاو از میان کودکانی که به کار فیلم‌علاقه‌و آشنائی دارند انجام شده‌است .

ـ رضا خزائلی ایرانی عضو هیئت ژوری کودکان یکی از اعضاء کتابخانه هاو خود نیز فیلمساز است .

ساتگین در تلویزیون

نمایشنامه یك پرده‌ای «ساتگین» نوشته جوادمجابی ساعت ۲۳ از شبکه‌سراسری پخش میشود این نمایشنامه براساس زندگی یك خانواده امروزی شکل گرفته است.

مرد بمناسبت هدیه جشن تولد هدیه‌ای به همسرش‌می دهد امازن این هدیه را نمی بیند، نمایشنامه براساس این هدیه شکل میگیرد آیا «ساتگین» یاقدحی که هدیه شده واقعی است یاتنهاتصوری از آن‌درذهن خانواده وجود دارد.

این نمایشنامه تمثیلی ، مساله تفاهم را در شکلی‌تازه مطرح میکند.

برنامه امشب

برنامه‌اول

چهارشنبه
۱۷ـ۳۰ اخبار
۱۷ـ۳۵ روستائیان
۱۸ـ۰۰ کودکان
۱۸ـ۳۰ اخبار ـ اخبارورزشی
۱۹ـ۰۰ فیلیپر
۱۹ـ۳۰ شهرآفتاب
۲۰ـ۰۰ اخبار
۲۰ـ۳۰ شوی لباس
۲۱ـ۰۰ روزهای زندگی
۲۲ـ۰۰ تئاتر (ساتگین)
۲۳ـ۰۰ بیست‌وچهارساعت
نیمروز پنجشنبه
۱۲ـ۰۰ اخبار
۱۲ـ۰۵ موسیقی ایرانی
۱۲ـ۳۰ سرزمین عجایب
۱۳ـ۳۰ بهداشت
۱۴ـ۰۰ اخبار

برنامه‌دوم

۱۹ـ۰۰ موسیقی و تصویر
۱۹ـ۳۰ اخبار کوتاه
۱۹ـ۳۵ والت‌دیسنی
۲۰ـ۲۰ روزنه
۲۰ـ۵۰ واریته
۲۱ـ۰۰ اخبار از برنامه دوم
۲۱ـ۳۰ نامها و نشانها
۲۲ـ۰۰ سریال سینمائی ـ

تلویزیون آموزشی

۱۶ـ۰۰ ترانه‌ها و چشم‌اندازها
۱۶ـ۲۵ سلام شاهنشاهی واعلام برنامه
۱۶ـ۳۰ زبان انگلیسی
۱۶ـ۴۵ علوم دوم راهنمائی
کانال ۹ و ۱۱
۱۷ـ۰۰ شناخت حرفه و فن
۱۷ـ۱۵ زنگ تفریح
۱۷ـ۲۵ مثلثات پنجم ریاضی
۱۷ـ۴۵ مسابقه شیمی
۱۸ـ۰۵ هندسه و مخروطات طبیعی
۱۸ـ۳۰ مسابقه فیزیک
۱۸ـ۵۰ رسم فنی
۱۹ـ۱۰ مسابقه طبیعی
کانال ۱۱
۱۹ـ۳۰ فیلم آموزشی
پنجشنبه کانال۷ (شبکه) و۱۱
۸ـ۳۰ تلفظ انگلیسی
۹ـ۲۰ تاریخ
۱۰ـ۲۰ علوم
۱۱ـ۲۰ حرفه و فن

تلویزیون امریکا

۱۷ـ۰۰ زندگی اینست
۱۸ـ۰۰ اخبار
۱۸ـ۳۰ بسوی قرن ۲۰۰۰
۱۹ـ۰۰ اتاق ۲۲۲
۱۹ـ۳۰ شو بابی‌دارین
۲۰ـ۳۰ لارامی
۲۱ـ۳۰ ماد
۲۲ـ۰۰ اخبار آخر شب
۲۲ـ۳۰ فیلم سینمائی

مجله دنیای ورزش روزهای شنبه منتشر میشود

شرکت خدمات کمپیوتری
★ فروش وقت کامپیوتر .
★ انجام امور پانچ تا یکمیلیون در ماه .
★ طرح سیستم و برنامه ریزی .
★ آموزش‌ویا تامین‌پرسنل تربیت‌شده‌کامپیوتر.
★ شاه عباس اول کوچه سام شماره ۱۱
تلفن ۸۲۵۹۹۶

آگهی مناقصه شماره ۵ ـ ۱۳ر۸ر۵۲
لشگر پیاده گارد رنگ آمیزی وسائل فلزی دفتری پادگان های خود را بمناقصه می گذارد پیشنهاد دهندگان میتوانند با مراجعه بدفتر آماد های لشگر و ملاحظه نمونه و مشخصات مربوطه و دریافت مشخصات معامله پیشنهاد خود را طبق مفاد مندرج در شرایط معامله تنظیم و تا ساعت ۱۰ روز ۱۲ر۹ر۵۲ بدفتر آماد های لشگر واقع در پادگان حشمتیه تسلیم دارند .
م الف ۱۴۰۳۲۰
لشگر پیاده گارد
آ ـ ۵۹۳۲۸

کاشی سعدی
پیشرو صنعت سرامیک ایران

آگهی مناقصه حمل چای
سازمان غله وقند وشکر و چای کشور حمل یکهزارودویست «۱۲۰۰» تن چای لشگری در صندوق‌های فیبری از کارخانجات چایسازی شمال بانبار سازمان واقع‌در امین‌آباد شهرری را به مناقصه می گذارد . پیشنهاد های واصله تاساعت ۱۰ صبح روز دوشنبه ۲۸ آبانماه جاری قبول می‌شود .
داوطلبان باید برای اخذ شرایط ونمونه پیمان‌درتهران باداره دبیرخانه واحد چای واقع‌درخیابان وصال شیرازی شماره ۱۰۷ر۲ ویا درشمال باداره کل چای شمال ـ لاهیجان مراجعه نمایند .
م الف ۱۴۳۱۹
سازمان غله وقندوشکر وچای کشور

کف‌پوش پلاستیکی
تایل و یکپارچه
مترمربع ۲۲ تومان
انواع کاغذ دیواری ـ پرده کرکره ـ موکت‌های خارجی وداخلی ـ مکانال لمای ساختمان
شرکت مکالوم ایران ـ خیابان شاه ساختمان آلومینیوم
تلفن : ۶۶۰۲۰۱ـ۶۶۰۰۳۵

آگهی استخدام
سازمان بیمه های اجتماعی برای خدمت درشهرستان آباده بیکنفر پزشک عمومی نیاز دارد .
داوطلبان میتوانند بمنظور آگاهی از شرایط استخدام در تهران باداره کل کارگزینی و در شیراز بیمه های اجتماعی منطقه فارس مراجعه و میزان حقوق و مزایای مورد تقاضای خود را کتبا به نشانی های مذکور اعلام دارند .
سازمان بیمه‌های اجتماعی

ماشین سازی اراک
شرکت سهامی خاص
A.M.B.P.
آگهی قبول کارآموز
مرکز آموزش کارخانه ماشین سازی اراك‌تعدادی افراد واجد شرایط ذیل را از طریق مسابقه و مصاحبه می‌پذیرد :
۱ـ دارابودن حداقل مدرك سوم متوسطه‌باحداکثر ۲۵سال سن.
۲ـ معرفی ضامن معتبر و سپردن تعهد خدمت‌برای مدت‌سه‌برابر دوره کارآموزی .
۳ـ دارابودن برك خاتمه خدمت یا معافیت دائم غیرپزشکی.
دوره کار آموزی در مرکز آموزش بین یك سال تا دو سال خواهد بود و در این مدت ماهانه مبلغ دو هزار «۲۰۰۰» ریال بعنوان کمك هزینه تحصیلی بـه کارآموزان پرداخت خواهد شد .
داوطلبان واجدشرایط می‌توانند با در دست داشتن ۲قطعه عکس ۴×۶ اصل شناسنامه عکس‌دار و اصل مدرك تحصیلی تا آخر روز پنجشنبه ۱۰ر۸ر۱۳۵۲ از ساعت ۷صبح تا ۲بعداز ظهر به دبیرخانه مرکزآموزش کارخانه ماشین سازی اراك واقع در شهرستان اراك مراجعه نمایند .
آزمایش در تاریخ ۶ر۱۰ر۵۲ بعمل خواهدآمدمواد امتحانی «اطلاعات عمومی وفنی ـ ادبیات‌فارسی ـ ریاضیات ـ فیزیك و شیمی».
ماشین سازی اراك

Feltco
فلتکو
نماینده انحصاری مدرنترین کالای تزئینی ساختمان
کفپوش پارنکس دولوکس
کفپوش لاستیکی شهوند
آکوستیک‌فلتکو اکوپلاست
موکت فلتکو ساده تایل ۴۰×۴۰ پشت اسفنجی ساخت بلژیك ،ایتالیا ،آلمان
کاغذ دیواری شاندی با مهر استاندارد
شرکت فلتکو
میدان ولیعهد ـ کوچه‌ارژنك جنب ویمپی ـ شماره۷ ساختمان فلتکومجهز به پارکینك‌اختصاصی
تلفن ۶۶۲۳۹۴۶و ۶۲۷۷۸۲

آگهی تجدید انتخابات مسئولان سندیکا
به موجب مدارک تسلیمی ازسوی سندیکای کارگران کارخانجات صنعتی جهان اسامی و سمت هریک ازآقایان اعضای‌اصلی وعلی‌البدل هیات مدیره و بازرسان سندیکای مذکور که برای دو سال لغایت بیست و دوم اسفندماه یکهزار وسیصدو پنجاه و سه انتخاب شده‌اند بشرح زیر میباشد .
۱ـ دبیر اکبر درهشیری ۲ـ رئیس هیات مدیره سیدمحمدحسینی دریزدی ۳ـ نایب‌رئیس سیدغلامحسین حسینی .
۴ـ خزانه‌دار امیرهوشنگ شیروانی قادیکلائی .
۵ـ اعضای هیئت‌مدیره احمد مستقیم . محمدعلی درهشیری . عباس نجار کوکی.
۶ـ اعضای علی‌البدل هیات مدیره حبیب حسینی ابوتربه ـ یداله زارع‌فر .
۷ـ بازرسان هوشنگ‌کهی‌ترابی ـ علی‌اکبر دهقانی‌سانچ ـ حسن احمدیه .
ضمنا مطابق بند سه ماده بیست‌وچهار اساسنامه اسناد مالی با امضای رئیس هیات مدیره و خزانه‌دار سندیکا معتبر خواهد بود .
مهدی مقربی
مدیر کل کار و امور اجتماعی منطقه شمال استان مرکزی

فروشگاه لوازم موسیقی نیل
NILE
نقد و اقساط
تهران ـ تخت طاوس اول امیر اتابك ساختمان ۱۰۳ تلفن ۶۶۱۷۵۲

آگهی استخدام
سازمان بنادر و کشتیرانی دو نفر مهندس راه وساختمان برای خدمت درتهران و خرمشهر از طریق مسابقه و مصاحبه با شرایط زیر بطور پیمانی استخدام مینماید .
۱ـ تابعیت دولت شاهنشاهی ایران .
۲ـ متدین بیکی از ادیان (اسلام . مسیحی . کلیمی . زرتشتی) .
۳ـ دارا بودن برگ گواهینامه پایان خدمت و یا معافیت زیر پرچم .
۴ـ حداکثر سن ۴۰ سال .
۵ـ ۲ سال سابقه‌کار برای خدمت در خرمشهر ـ ۴ سال سابقه کار برای خدمت در تهران (افرادی که پس از اخذ درجه مهندسی خدمت زیر پرچم خود را در کار های‌مربوط به رشته تحصیلی انجام داده‌اند سابقه کار آنها بجای دو سال تجربه مورد قبول است) .
۶ـ عدم اشتغال در ادارات و موسسات دولتی و یا وابسته به دولت .
داوطلبان واجدشرایط میتوانند بادردست داشتن ۳ قطعه عکس ، فتوکپی مدرک تحصیلی و شناسنامه تا آخر وقت اداری روز ۲۶ر۸ر۱۳۵۲ به امور پرسنل و آموزش سازمان واقع در خیابان پهلوی چهار راه شاه کوچه سیمرغ مراجعه نمایند .
م الف ۱۴۰۸۵

صاحب اختراع مربوط به « ترکیبات جهت دفع نباتات هرزه» که در ایران تحت شماره ۹۰۴۱ بثبت رسیده بهره برداری آنرا پیشنهاد می نماید اشخاص ذینفع مراجعه نمایند به
E. Merck,
Postfach 4119, 61 Darmstadt 2, West Germany.
آ ـ ۱۵۱۲۵

انجمن پزشکان کودکان ایران

بجای کنگره سالیانه از ۲۲ تا ۲۴ آبان در مرکز طبی کودکان بیمارستان دکتر حسن اهری راجع به مشکلات دوره نوزادی یک سلسله سخن رانیهائی بین ۸ر۵ تا ۱۲ر۵ صبح تنظیم نموده است .

نیازمندی‌های اطلاعات تلفنهای ۳۱۱۲۲۵-۳۱۱۲۲۴ ۳۱۱۲۳۰-۳۱۱۲۲۹
تلفنی آگهی قبول میکند

اثاثیه

فروش دست‌دوم
حراج
لباس نو و کهنه جمعه ۱۸آبان از صبح ساعت ۱۰ الی ٤ بعد از ظهر و یکشنبه ۲۰ آبان از ۱۰ صبح الی ۷ شب آدرس خیابان زعفرانیه‌دست چپ‌کوچه آصف کوچه سیمین پلاک ۵۰
آ ـ ۱۵۰۱۳

لباس واثاثیه منزل نو ودست‌دوم بفروش میرسد تلفن ۸٤۲۱۵٤
۱ـ۲ آ ـ ۱۷٦۲۳

مقداری لباس زنانه نو ودست دوم خارجی و ایرانی فروشی‌ـ ۸۹۰۱۵۹
آ ـ ۱۷۷۲٦

مقداری اثاثیه منزل آمریکائی و ایرانی بعلت مسافرت بفروش میرسد . خیابان شاه‌عباس‌کبیر مقابل تهران‌کلینیک شماره ۱۸۳ تلفن ٦۲۰۷۲۳
آ ـ ۱۷۵۷۲

مقداری لباس نو دست دوم‌زنانه‌موجود ٦۸۷۹٤۸
۱ـ۳ آ ـ ۱۷۷۳۱

خرید

بازرگانی فرش کیهان ۸۳۰۹۰٤ و ۸۲۳۷۷٦
خریدار نقدی همه رقم فرش کهنه و نو جهت صادرات روزولت میدان ۲۵ شهریور .

فروشگاه فرش سلیمی
۳۵۲۳٦٦
بهترین خریدارفرشهای کهنه و نوجهت‌صادرات ویخچال تلویزیون‌وغیره

فرش شایان
٦٦۱۰٦۹
خرید قالی و قالیچه کهنه و نو جهت‌صادرات کاخ‌برسیده به شاهرضا

فروشگاه فرش آسیا ۹۲۵۱۰۲ و ۹۲۲۸۳۲ .
سابقه ترین خریدارقالی و قالیچه های کهنه‌و نو یخچال برقی و نفتی تلویزیون بقیمت عادلانه

فرش طباطبائی ۹۲۰٤۱۰
خریدار فرشهای کهنه شما

فرشهای کهنه
از متری ۳۰۰ تومان ببالا خریداریم فرش اعتماد مقابل سینما مولن‌روژ تلفن ۷۵۸۲۷۰

نمایشگاه فرش پرویز ۹۲۵۳۹٤ با سابقه ترین خریدار فرش کهنه و نو و تمام لوازم منزل نقدا

ایران فرش ۷۷٤۹۷۲
فرشها یکهنه ونوسایر لوازم منزل بهر مبلغ نقدا بیشتراز سایرین خریداریم تلفن۷۷۰۲۰

فروشگاه‌آستارا۹۲٦٤۰۲ خریدار یخچال تلویزیون فرش و کلیه لوازم منزل

فرش گلشن تلفن ٦۲۱٤۲۱
بهترین خریدار فرش کهنه همه رقم فرش موجود میباشد .

نمایشگاه فرش توکلی تلفن ٦۲۱٤۰۵

ایران کالا
خریدار لوازم منزل تلفن ۹۳۸۰٦۱ و ۹۳٤۷۸۱

فروشگاه آریا ۹۲۹۳۹۳
خریدار فرش و سایرلوازم منزل

کرایه

تایپ ناصر
کرایه انواع ماشین تحریرتلفن ۸۲٦۲۰۵ دروازه دولت مقابل سعدی .

مبل‌ودکوراسیون
پیراهن مبل ۳۱۹۵۰۵
تعویض پارچه مبل ۳۱۹۵۰۵
پرده‌دوزی شهرزاد ۳۱۹۵۰۵

شستشوی مبل وفرش
دوراکلین سرویس‌آمریک
باتکنیک برتر گرانتر مطمئن‌تر تلفنهای ۸٤۸۳۹۵ و ۸٤۸۳۹٦ و ۸٤۵٦۸۳

گلین‌سرویس‌خشکشوئی
مبل مرش وموکت بادستگاه منحصر بفرد و خشکشوئی پرده با نصب مجانی ۹۵۲۵٤٦

قالیشوئی ایران دویچ
بهترین نوع شستشو تحویل ظرف ۲٤ ساعت ۳۵۰۵٤۵ـ۳۵۵۱٤۹ـ۳۵۹۵۸٤

کارخانه قالیشوئی‌اطلس
تلفن ۹۵۲۵٤٦ و ۹۷۵٤۳۰

رفوگری فرش ۸۳۳۷۱۷

تعمیرات

تلویزیون
تعمیرگاه تلویزیون الکترون با تائیدوزارت‌کار ٦۶۳٦۸۲
تعمیرتلویزیونهای R.T.I-R.C.A شاوب‌لورنس ، فیلیپس ، سیرا تلفونکن و سایر مارکهاسرویس مجهز سیار درشهر وشمیرانات

شاوب لورنس SCHAUB-LORENZ ۳٤۲٤٦۳

تلویزیون فوری درمنزل تعمیر میشود ۹٦۰۵٤٦

بخاری
تعمیرات و رنگ بخاری روکش کولر فوری ۷۹۳۸۹۷

دفترفنی مارکو
نصب و تعمیرات‌شوفاژ آبگرمکن ، بخاری ، کولر رنگ‌آمیزی روکش کولر ولوازم با ۲۰ سال سابقه در شرکت نفت تلفن ۸٤۵٤۷۵
آ ـ ۱۷۷٤۰

سرویس مجازارج
رنگ کوره‌ای مخصوص بخاری و تعمیر همه‌نوع کولر آبگرمکن و روکش برزنتی کولر ۹٦۰۹۰٤

سرویس آبگرمکن ، بخاری ۷۹٦۱۰۳

سرویس بخاری‌آبگرمکن لوله بازکنی فاضل آب ۷۷٦۹۸۹

نصب و تعمیرات بخاری آبگرمکن‌وروکش‌برزنتی کولر ۷٦۵۲٦٤

شوفاژ

موسسه گاما
محاسبه نصب‌ونگهداری و سرویس شوفاژ با سرویس شبانه روزی ۷۹۳۸۹۷

موسّسهٔ فنی کالج
بیمه سالیانه شوفاژ ، آبگرمکن نصب‌وسرویس و لوازم یدکی ۸٤۹۷۵۷

شرکت ایران تاسو سرویس و نصب‌شوفاژ تهویه مطبوع ۷۵۱٦۵۱

سرویس و نگهداری شوفاژ شبانه روزی ۷۹٦۱۰۳

کولر

راهنمای سرویس ایرنا در سراسر کشور ۹٦۲۰۴۵ از ساعت ۱/۲ ۷ صبح تا ۱/۲ ۷ بعدازظهر

سرویس آبگرمکن ، رنگ وسرویس بخاری، روکش کولر تلفن : ۷٦۰۹۹۳

روکش کولر کارچر محافظ کولرشما نمایشگاه ایرانشهر تلفن ۸۲۰۳۵۲

روکش برزنتی کولر ۷۹٦۱۰۳

سرویس مجاز ارج
تعمیرات و نصب ، رنگ کولر ، آبگرمکن ، بخاری و روکش برزنتی عباس‌آباد
عباس آباد ۸٤۱۱۲۵ ـ ۸۵۲۵٦۸

یخچال
تعمیرگاه سید حسین تعمیرهمه‌نوع لباسشویی یخچال آبگرمکن ۸۸۲٤۳۸

تعمیرات یخچال‌سردخانه کولر شوفاژ فوری ۷۹۳۸۹۷

تعمیرگاه یخچال فریجیدر ناث یدکی موجود ۸٤۸۷۵٦

تعمیریخچال فریجیدر و غیره ۸۴۹۲۲۵

تعمیر یخچال فوری ۷۹٦۱۰۳

فروش اتومبیل
کامارو
مدل ۷٤
اتومبیل کامارو مدل ۷٤ قرمز دانشجوئی گمرک نشده تلفن ۸۲٤۱٤٤ و ۸۳۷۱٦۰

فورد
مدل ۷۱
فورد کاپری ۷۱ طلائی تلفن ۷۷۷۷۰٤ طبقه دوم ساعت ۱ تا ۵ بعد از ظهر

بنز
مدل ۷۳
بنز ۲۸۰ اس گمرک نشده خریداریم تلفن ۳۹۳۷۲٦ و ۳۹۲۷۵۲

پژو مدل ۷۲ ـ ۵۰٤ رنگ یشمی متالیک بفروش میرسد تلفن ۸۵۱۸۳۰
۱ـ۳ آ ـ ۱۵۱۱۱

ب.ام.و
مدل ٦۹
ب . ام . و ۲۵۰۰ مدل ٦۹ فروشی تلفن ۷۵۵۷۳٤ دکتر فرخزاد

مرسدس بنز ۲۸۰
SE با رادیو رنگ قهوه‌ای شماره موقت بسیار تمیز مدل ۷۱ بفروش میرسد تلفن ۹۵٦۸۰۵
۱ـ۲ آ ـ ۱۷۱۱

برای فروش فورد کاپری ۱۹۷۲ جی. تی. ایکس. ال. آر ۲۰۰۰ متالیک آبی ۱٤ هزار کیلو متر کارکرده تلفن ۸٤۵۳۰٦

آریا ٤۷ بسیار تمیز فروشی تلفن ٤۳۳۵٤

پیکان شما را نقدا خریداریم اتومبیل‌پیروز ۹۲۸۵۳۳

ژیان
مدل ۵۱ ـ ۵۲
ژیان مدل ۵۱ـ ۵۲ خریداریم تلفن ۸٤۳۱۰
آ ـ ۱۷۷۵۲

برای اتومبیل شما

کارگاه اطاق سازی ایران باستان
سازنده اطاق بورس ومینی‌بوس و پیکان خیابان خاوران جنب درمانگاه۲۸ مرداد تلفن۳۵۲۸٦٤
تعمیرگاه سانترال نو
تعمیرکلیه اتومبیلهای اروپائی و امریکائی . خیابان سپه بین باغشاه ومجلس سنا تلفن ـ ٤۲۱۲۰
آ ـ ۱۷۷۲۳

کرایه

اتولوکس
اتومبیلهای تشریفاتی با راننده برای داخل و خارج از تهران میدان فردوسی تلفن ۸۲۱۲۷۰ و ۸۲٦٦۰۵

کالج بار
بارکش شهر و حومه
٦٦۱۱۱۱
٤۱۱۱۱

روزولت بار
بارکش شهر وتمام نقاط ایران
تلفن ۸٤۹۹۰۳
روزولت ـ سه راه عباس‌آباد

RAS
اتوبوس ومینی بوس دربست
۹۷۰۸۱۴
۹۷۸۸۱۵

مورد نیاز بتعدادی مینیبوس و اتوبوس و استیشن فولکس نیازمندیم تلفن ٤۸۰۰۷

ماشین آلات

ماشین آلات دست دوم راه سازی کوماتسو
KOMATSU
را خریداریم به تلفن ۹۵۹۸۲۷ مراجعه نمایند

انواع ماشین‌آلات کوماتسو
KOMATSU
جهت اجاره آماده است تلفن ۹۵۹۸۲۷

یک شرکت ساختمانی

جهت انجام پروژه‌های ساختمانی در خوزستان یکنفر مهندس راه و ساختمان آشنا به زبان انگلیسی با حداقل دو سال سابقه‌کارگاهی و یکنفر تکنیسین ـ ساختمان با ۱۰ سال سابقه کار استخدام می نماید داوطلبین با تلفن ۸۲۵۵۹۰ بین ساعت٤ تا ۷ بعد از ظهر همه روزه غیر از ایام تعطیل تماس بگیرند .
آ ـ ۱۷۷۱۵ ۱ـ۳

شرکت سافیر
چند نفر سرویس کارشوفاژ و تهویه استخدام مینماید عباس‌ـ آباد مقابل پمپ‌بنزین ۲٤۵
۱ـ۲ آ ـ ۱۵۱۱۵

بیمه امین
استخدام مینماید
۱ـ خانم ماشین نویس تمام وقت (فارسی ـ لاتین)باضمانت کافی و سابقه کار .
۲ـ آبدار با ضمانت کافی .
۳ـ پنج نفرجوان‌باتحصیلات ششم ابتدائی
حداکثر سن بیست وپنج‌سال
نشانی : جاده قدیم‌شمیران شماره ـ ۲۸۰ روبروی سینما ریولی ساختمان خوشخواب‌طبقه سوم .
آ ـ ۱۷۷۳٤

چاپخانه گرافکو
بتعدادی کارگر ملخی ماهر با حداقل ۵ سال سابقه کار و کارگر مبتدی نیازمند است .
متقاضیان به آدرس خیابان حافظ خیابان رشت اولین‌کوچه سمت چپ شماره ۲۳ مراجعه نمایند.
آ ـ ۱۷۷۵۸

به عده‌ای کارگر درو پنجره ساز فلزی نیازمندیم آدرس جاده آبعلی خیابان‌سازمان‌آب کارخانه آلیاژ
۱ـ۳ آ ـ ۱۷۷۲۱

به تعدادی کارگرساده جهت مونتاژ چراغ نیازمندیم تلفن٦٦۰٤٦۲
۱ـ۳ آ ـ ۱۷۷٤۵

WANTED AIRLINE STAFF
Applicants holding diploma, Iranian nationality, military service exemption, proficient in English, may apply in writing to Personnel, P.O.B. 1566, Tehran.

شوفاژکارورزیده نیازمندیم
۷۹۳۸۹۷
داروخانه نادر نارمک احتیاج به‌تکنیسین‌مطلع و مرتب و یک خانم فروشنده لوازم آرایش دارد .
تلفن ۷۹۲٤٤٦

راننده شخصی
راننده مودب که بیش ازدهسال سابقه کار داشته باشد برای رانندگی در یک خانواده استخدام میشود حقوق‌درحدود یک هزار تومان . صبحها از ساعت ۹ تا ۱۱با تلفن۸۲۷٤۷۷ تماس بگیرید .
آ ـ ۱۵۱۰۱

به‌نقشه‌برداروحسابدارنیازمندیم علاقمندان به شرکت ساختمان تونل ساختمان خیابان خارک شماره ٤۸ تلفن های ٤٤۰۲۰ـ ٤۳٦٤٦ مراجعه فرمایند.
آ ـ ۱۵۱۳۱

دوشیزه فعال
وارد بزبان و تایپ انگلیسی ، تسلط کامل به مکالمه انگلیسی و تایپ فارسی جویای کار تمام وقت و با حداقل ۲ هزار تومان می‌باشد تلفن : ٦۲۱۵۱٤
آ ـ ۱۷۷۵۰

ویزیتور تاسیساتی
تحصیلات حدود دیپلم سن بالاتر از ۲۵ سال داشتن‌وسیله‌نقلیه‌خوش تیپ و خوش برخورد.
واجدین شرایط از ساعت ۱ تا ٤ بعد از ظهر با تلفن ۸۳۵٦۷۳
آ ـ ۱۷۷۰۹

گیسوی ونوس
استخدام میکند .
یکنفر دوشیزه‌برای مدیریت‌چهار نفردوشیزه‌با آقاجهت‌فروشندگی یکنفر تحصیلدار با وسیله نقلیه پهلوی امیراکرم ساختمان کیان
آ ـ ۱۷۵۱٤

چند نفر ویزیتور زن و مرد که سن آنها کم‌تر از ۲۰ سال نباشد با حقوق و پورسانت استخدام میشود تلفن ۸۲۵۲۰۷

بیک خدمتکار زن
شبانه روز که آشپزی همبداند مورد نیاز است تلفن ٤٤۷۵۵
آ ـ ۱۷۵٦٤

به یکنفر ماشین نویس فارسی ولاتین نیازمندیم ٦٦۰۰۵۹ و ٦٦۱۵۵۳
آ ـ ۱۷٦٤۳

یك واحد بزرك توليدى افراد واجد شرايط‌زير را فورا استخدام‌مينمايد
۱ـ کارگر جوشکار ۵ نفر
۲ـ کارگر برقکار آشنابه فشار ضعیف صنعتی و تابلوسازی۲نفر
۳ـ کارگر تراشکار ۳ نفر .
٤ـ کارگر آهنگر آشنابه‌اسکلت ودرب‌وپنجره‌سازی ۳ نفر .
۵ـ کارگر ورقکار آشنابساخت قفسه‌های آشپزخانه و کابینت های فلزی ۲ نفر .
٦ـ انبادار با سابقه‌در انبار‌ـ داری صنعتی با ضامن معتبر بکنفر .
۷ـ کمک‌انباردار دو نفر .
۸ـ کارپردازبا سابقه یکنفر .
۹ـ مستخدم دو نفر .
محل مراجعه : جاده ساوه کیلومتر چهار پائین‌تر از پمپ بنزین دست چپ کارخانه‌فیلتر.
آ ـ ۱۷۵٤۸

استخدام خانم آموزگار
کلاس اول که آموزگار دوشنی باشد صبحها نیازمندیم ازساعت ٤ تا ۸ بعد از ظهر تلفن ۳۵۰۱۱۷
آ ـ ۱۷۵۱۳

استخدام
شرکت صنعتی برلیان تعدادی کارگر فیچیکار اطوکار و کارگر مبتدی دوشیزه یا بانو از طریق مصاحبه و آزمایش با حقوق و مزایای مکفی استخدام مینماید .
متقاضیان که‌حداکثرسن آنها۳۰سال‌بوده‌وحداقل معلوماتشان‌ششم‌ابتدائی میباشد می‌توانند بکار ـ گزینی شرکت واقع در کیلومتر ۱۵ جاده مخصوص کرج(کارخانه) مراجعه نمایند

آگهی استخدام
یك گروه بزرك توليدى جهت خدمت در خارج از تهران به افراد ذيل احتياج دارد .
۱ـحسابدار ليسانس جهت اداره امور مالى با تجربه كافى .
۲ـسرپرست‌حسابرسى جهت اداره حسابرسى داخلى
واجدين‌شرائط‌استخدام با تلفن هاى ۹۱ الى ۸۳۷٤۸۷ از ساعت ٤ ببعد به دايره كارگزينى تماس حاصل فرمايند.
آ ـ ۱۷۷٦۰

تکنیسین برق یا الکترونیک تمام وقت مورد نیاز است تلفن ۸۳۷۰۰٤
۱ـ۲ آ ـ ۱۷۷٤۷

چندنفر کارگر متخصص
برق برای کار درخارج‌ازتهران مورد نیاز است .
طالبین به خیابان تخت‌جمشید غربی خیابان کیوان جنوبی شماره ۵ ـ ۲٤ کنسرسیوم‌آخگر زیماک مراجعه نمایند.
آ ـ ۱۷۷۵۹

چند نفر راننده با گواهینامه ۲ همگانی و بازاریابی که تسلط و شناسائی کافی به خوابار فروشیها داشته باشد باتضمین معتبر مورد نیاز است تلفن ۵۳۷۷۱۷

شرکت روغن نباتی‌نازاصفهان
آ ـ ۱۷٦٦۳

به یکنفر ماشین نویس فارسی ولاتین نیازمندیم ٦٦۰۰۵۹ و ٦٦۱۵۵۳
آ ـ ۱۷٦٤۳

راننده
بچند نفر راننده باچند سال سابقه رانندگی نیازمندیم لطفابین‌ساعت ۸صبح تا ۵ بعد از ظهر تلفن ٦۲٤٤۷۰

شرکت تکو
آ ـ ۱۷۷۵۷

استخدام
به تعدادی کارگر نصب پرده‌ها سابقه فورا مورد احتیاج‌است ریتس‌میدان فردوسی
آ ـ ۱۷٦٦٤

دبیر حرفه‌و فن دوره راهنمائی مورد نیاز است ۷۷۵۱۵٤
آ ـ ۱۷۱٦۱٦

به یك پرستار زن که که بتواند ا زبچه ۵ ماهه نگاهداری کند بطورشبانه روزی مورد نیاز است تلفن ٤۳۹۰۲
آ ـ ۱۷۷٦۷

بیک دوشیزه با تحصیلات‌عالی حدود دیپلم که بتوانند در یک غرفه لوکس در شمال شهر فروشندگی‌کند نیازمندیم‌ازساعت ۱۰ تا ۱۲ و از ساعت ۵ تا ۹ بعد از ظهر با تلفن ۸۹۲۷۳۰ مذاکره فرمائید .
آ ـ ۱۷۷۳۹

دوشیزه‌یا بانوی‌سکرتر مسلط به مکاتبات انگلیسی باحقوق مکفی استخدام می‌شود ،تلفن های۹٦۱٤۸۹ـ۹٦۱٤۹۰

درمانگاه مرکزی نارمك پزشک عمومی با بروانه دائم یکنفر . دوشیزه یا بانو برای صندوق‌داری دو نفر نیازمند است تلفن ۷۹۰٤۳٦
آ ـ ۱۷۵۱۹

استخدام
دوشیزه بسته بند تلفن ۹۵۹۱۰۹

بیك كارگرسرشورىبراى آرايشگاه نيازمنديم ۸٦۱۰۹۵

نقشه بردار درجه یك
براى كار راهسازى در استان كرمان يك نفر نقشه‌بردار درجه يك لازمست بين ساعت ۸ تا۱۳ به تلفن۸۲۲۳۳۳مراجعه‌فرمائيد.
آ ـ ۱۵۰۷۷

خانمی خوش‌بیان جهت کار های تلفنی نیازمندیم ۷۹۳۸۹۷
آ ـ ۱۷۷۳۷

بانوی خانه‌دار مسلط به اداره خانواده ۵ نفری با حقوق‌مکفی تلفن ٦۲۵۳۸۳ صبح تا ساعت ۱۰ عصرها ٦ به بعد
آ ـ ۱۵۱۲۹

پرده کرکره شاهین به یکنفر شاگرد نیازمند است تلفن ۹۲۲۱۵۵
آ ـ ۱۷۷٤۸

به چند نفردوشیزه
یا بانوی دوزنده نیازمندیم . شاهرضا : پل‌چوبی‌خیابان‌سپاه کوچه سید خلیل دوم پلاک ۳
آ ـ ۱۷۷۳۵

دو نفر کارگرجوشکار درجه ۳وچند نفر کارگر ساده مورد نیاز است تلفن ۲۸۰٤٤
آ ـ ۱۷۷٦۲

بیك مستخدمه زن
شبانه‌روزی مورد نیاز است‌تلفن ۷۷۵٤٦۹
آ ـ ۱۷٦۵۸

بدختر خانم ۲۰ ساله دیپلمه آشنا به فن ماشین‌نویسی برای بعد از ظهرها نیازمندیم .
تلفن ٦۲۸۳٦٦
آ ـ ۱۷۷۰۱

بیک دوشیزه یا بانو بامعلومات حدود دیپلم متوسطه برای کار در مطب مورد نیاز است تلفن ٤۰۵٦۷
آ ـ ۱۷۵۵۵

شریک

PARTNER for making glass bead lampshades. Tel. 41404 Behrooz.

جهت کار تولیدی پر سودی به یک شریک که بتواند حداقل ٦۰ هزار تومان سرمایه گذاری کندباسود تضمین شده‌نیازمندیم، به آدرس اول خیابان آیزنهاور بعد ازجمشیدآباد مقابل‌ایستگاه ۲۱۷ پلاک ۱۰۹ مراجعه شود.
آ ـ ۱۷۵۹۵

جویای کار

مهندس مکانیک جویای کار تلفن ۹٦۲۵۷۹ ساعت ۹ تا۱۰ صبح .
۱ـ۲ آ ـ ۱۵۱۱۷

مردی ۵۲ ساله باگواهینامه پایه یکم ۷ صبح تا ۷ شب‌حاضر است درشرکتها و یا خانواده های محترم پیشخدمتی و در صورت لزوم رانندگی کند تلفن ۷۸۲۳۵۱
۱ـ۲ آ ـ ۱۵۰۵۳

جوانی با ۱۵ سال تجربه در امور نقاشی و تزئینات‌ساختمان با داشتن تمام نمایندگی های تزئینی جهت‌سرپرستی ونظارت با اتومبیل شخصی جویای کار میباشد تلفن ۷۵۸۲۲۷
آ ـ ۱۷۷۵٦

قابل توجه شرکتها
جوانی ۲٤ ساله‌جهت‌خدمتکاری یا تحصیلداری جویای کاراست تلفن ۳۱۱۲۳۱ راهنمای ۱۰٤۳ روزنامه اطلاعات
آ ـ ۱۷٦۳۸

آشپز فرنگی و ایرانی با سابقه ۳۵ سال کار جویای کار با ماهی ده هزار ریال میباشد راهنمای ۱۰٤۵ تلفن ۳۱۱۲۳۱
آ ـ ۱۵۱۳۳

جوانی مجرد دارای سابقه آشپزی جویای‌کار استراهنمای ۱۰۳۹ روزنامه اطلاعات تلفن ۳۱۱۲۳۱
آ ـ ۱۵۱٤۱

آموزشگاهها

تعلیم رقص
رقص و موزیك ریتا
سه راه شاه روبروی توماجیان ٦٦۳۰۳٤

آموزشگاه رانندگی نوین
با مربیان کارآزموده امیریه چهارراه مختاری تلفن۵۳٤۳۳۲
آ ـ ۱۷۷۱٦

تدریس خصوصی

ریاضیات فیزیك‌شیمی
تضمین سیکل اول و دوم تلفن ٦٦۳۰۳٤

فیزیك مکانیك ششم
تلفن ۹۲۳۲۷۵

کلیه دروس راهنمائی‌ودبیرستانی توسط دانشجویان فنی تلفن ٦۳٤٤۳۰

دانشگاه صنعتی آریامهر
تدریس فیزیک ، شیمی ، ریاضیات و رسمفنی و زبان ورزیدمترین دانشجویان را در هر رشته معرفی مینماید. لطفاباً تلفن ۹۷۲۰۱٤ داخلی ۳۳٦ تماس بگیرید .

انگلیسی توسط بانوی انگلیسی ساعتی۳۰ریال تلفن ٤۲۰۸٦ و ٤۷۱٤۱

انگلیسی
مکالمه وتدریس خصوصی‌توسط تحصیلکرده آمریکا از ۹ تا ۱۲ صبح و ۵ تا ٦٫۵ بعد از ظهر ۳۱۹۲۳٦
آ ـ ۱۷۷۲۸

موسسه کورش
تدریس و مکالمه انگلیسی‌توسط استادان انگلیسی و آمریکائی تلفن ٦۲٤۳۷۵

انگلیسی عالی‌توسط دارنده فوق لیسانس زبان شناسی از دانشگاه پهلوی ، لیسانس اقتصاد از دانشگاه مریلند امریکا و گواهینامه تربیت دبیر از دانشسرایعالی تهران تلفن‌ـ ٦٦۱۱۷٤ طبقه دوم عصرها .
۱ـ۳ آ ـ ۱۵۰۸۷

شیمی ششم تلفن ۹۲۳۲۷۵

شاگرد اول کنکور سراسری و گروه دانشجویان ممتاز دانشکده فنی‌قبولی‌شما رایا معدل عالی تضمین می‌کنند تلفن ٤٦۷۸۸۸

کلیه دروس ریاضی ششم ریاضی
تلفن ۷۸۱۷۷٦

پانسیون

پانسیون تحصیلی دختران تلفن :۹۲۲۳۰۲
آ ـ ۷۷٤۹ ۱

املاک ومستغلات

فروش
خانه فروشی
خانه‌ای بمساحت ۱۵۰ متر با٦ اطاق و ۲ شارع مناسب برای سکونت دو خانواده در بهترین نقطه دلگشا مقطوعا ۱۵۳هزار تومان بیواسطه بعد از ظهرها
آ ـ ۱۷٦۸۱

خیابان ضرابخانه
منزلی شمالی به مساحت ۱۸۰ متر دارای ٤ اطاق با سرویس کامل و تلفن به فروش‌میرسد تلفن ۷۷۷۸۱۷
آ ـ ۱۷٦۸۷

یکباب خانه مستقل به‌مساحت ۳۰٦ متر دارای ۷ اطاق شمالی مجهز به اب برق کولر تلفن قیمت ٤۵۰ هزار تومان سه‌طبقه واقع در خیابان‌فرصت امیرآباد چهارراه بختیاری‌پلاک ۸۱تلفن ۸۹۰٤۸٦ و ۸۹۱۷۹۲
آ ـ ۱۷۳۹٤

گاج جنوبی
خانه ۳ طبقه ۳ اطاقی‌مستغلاتی بیواسطه ٤۱٤۸۱
آ ـ ۱۷٦٤٤

خانه‌ای شخصی‌ساز به‌مساحت ۲۲۵ متر با تلفن سرویس کامل جاده قدیم شمیران اول پارک کورش ۷۷۹۲٦٦
آ ـ ۱۷۷٦۵

بر خیابان آریامهر
بعلت مسافرت خانه ۲ طبقه مساحت ۳۰۰ متر که استعلام ۱۰ طبقه با مغازه دارد بفروش میرسد ۸۳۳۷۰۰ ـ ۸۳۳۹۰۰

بیواسطه تهران‌پارس ۸ دستگاه خانه ویلائی۵ و ٦ اطاقه نوساز بسیار لوکس شمالی و جنوبی از ۳۰۰ تا ۵۰۰ هزار تومان ۳۹۳۰۵۸

خانه‌ئی دوطبقه‌درنارمك بیواسطه فورا فروشی یامعاوضه با زمین بهاء مقطوع ۳۳۵ هزار تومان تلفن ۷٦۵۲٦٤ ۶٫۳۰ الی ٦٫۳۰ بعد از ظهر

آپارتمان فروشی
آپارتمان های ۳ اطاق خوابه‌کامل تلفن٤٦۵۵٦

آپارتمان فروشی
خیابان نصرت غربی ۳ اطاقه‌با سرویس کامل تلفن ۹۷۳۳۷٦

آپارتمانهای فروشی
بر خیابان تخت جمشید برای مطب و محل کار با تجهیزات کامل تلفن ۷۵۳۳٤۳ عصرها ۷۵۱۸۰٦

B.K.D بکد
در بازکن برقی
پرفروش‌ترین ـ معروفترین ـ کاملترین بامناسبترین قیمت ـ بهترین شرائط ـ منظم‌ترین سرویس
سفارش بوسیله تلفن دریافت میشود و دستگاه ، در مدت چهارساعت نصب میگردد
نماینده انحصاری و مرکز فروش و نصب شرکت بکد الکتریکت
خیابان پهلوی مقابل پارک سابق شماره ٦۸۰
تلفن : ٦۸۱۰۱۵ الی ٦۸۱۰۱۱

آگهی استخدام
نیروی هوائی شاهنشاهی عده‌ای غیر نظامی درتخصص های زیر را جهت مرکز استخدام می‌نماید داوطلبان‌واجد شرائط میتوانند از تاریخ۱۹٫۸٫۵۲ روزهای زوج از ساعت ۸ الی ۱۱ با دردست داشتن‌عین مدارك تحصیلی ـ شناسنامه عکس‌دار ـ دفترچه پایان خدمت یابرك معافیت دائم غیر پزشکی و دو قطعه‌عکس بستاد فرماندهی نیروی هوائی شاهنشاهی «دایره غیر نظامیان» واقع در خیابان فرح‌آباد ژاله مراجعه نمایند.
نیروی هوائی شاهنشاهی
۱ـ مهندس‌الکترونیك
۲ـ نرس و نرس ماما
۳ـ بیهار
٤ـ سکرتر «آشنابزبان انگلیسی ، تندنویسی ، و ماشین نویسی لاتین .
۵ـ ماشین نویس دیپلمه ـ فارسی‌ولاتین
م‌الف ۱٤۱۲۵

آگهی استخدام
یك كارخانه بزرك توليدى بيك نفر كه در كار هاى گمركى تجربه كافى داشته باشد نيازفورى دارد . لطفا تقاضاى خود را همرا با يك قطعه عكس بصندوق پستى شماره ۲۷٦۷ تهران‌دايره كارگزينى ارسال فرمائيد .

مهندسین مشاور رمپ
مهندس راه و ساختمان با ۵ سال سابقه کار در امور راه سازی استخدام مینماید .
عباس‌آباد چهارراه پاشا شماره ۲۳۳ طبقه سوم

PHILIPS

آگهی استخدام
شرکت رادیو الکتریك ایران (فیلیپس) بچند نفر تکنیسین تلویزیون که حداقل‌سه سال‌سابقه کار داشته باشند نیاز فوری دارد واجدین‌شرایط میتوانند بکارگزینی شرکت واقع درکیلومتر ۱۲ جاده آبعلی مراجعه فرمایند .

اپراتور با تجربه مولدبرق
شرکتی بین‌المللی عده‌ای اپراتور باتجربه مولد برق (ژنراتور) با حقوق مکفی استخدام مینماید . واجدین شرایط استخدام که مسلط و حدود ۳ سال سابقه کار در رشته مزبور داشته باشند توسط تلفن ۵۹٦٤۱ مذاکره و برای مصاحبه تعیین وقت نمایند .

شرکت معتبری
به‌چند نفر نقشه‌بردار باسابقه برای‌کار خارج از تهران استخدام مینماید ء لطفا از ساعت ٦ بعد از ظهر الی ۸ بعد از ظهر به آدرس زیر مراجعه فرمایند .
خیابان قدیم شمیران خیابان حقوقی جنب بانك صادرات شماره ۱۵۲ شرکت آسترونومی

استخدام
دوشیزه یا بانو آشنا بزبان انگلیسی در مرکز آموزش پرند استخدام میشود ساعات کار بین ۳ تا ۸ بعد از ظهر ـ تلفن ٦٦۲۲۳۵

کمپانی داروسازی بین‌المللی
احتیاج به چندنفر نماینده علمی تمام وقت جهت کار در تهران و شهرستانها با مشخصات زیر دارد :
۱ ـ دارا بودن دیپلم کامل متوسطه طبیعی یا ریاضی
۲ ـ آشنائی بزبان انگلیسی
۳ ـ انجام خدمت نظام وظیفه یامعافی‌دائم
٤ ـ دارای گواهینامه رانندگی
کسانیکه سابقه ویزیتوری داروئی داشته باشند امتیاز بیشتری خواهند داشت .
داوطلبین با صندوق پستی ۱۳٤۸ـ۱۲ هرچه زودتر مکاتبه نمایند . آدرس کامل و شماره‌تلفن خود را فراموش نفرمائید .

به افراد زیر نیازمندیم
۱ـ تعدادی تکنیسین ماشین های صندوق با حداقل یکسال سابقه کار .
۲ـ جوانی که به تعمیرات ماشین صندوق آشنائی داشته باشد .
۳ـ تعدادی فروشنده برای عرضه و فروش ماشینهای صندوق و حساب .
واجدین شرائط رونوشت مدارك تحصیلی با یك قطعه عکس به ضمیمه تقاضاء به آدرس‌زیر ارسال دارند .
شرکت‌پاپیتال خیابان شاه ساختمان‌آلومینیوم طبقه دوم ۱ـ۲ آ ـ ۵۸۹۸۰

استخدام پزشك متخصص با حقوق مکفی
کلینیك نادر
پزشکان متخصص زیر را استخدام مینماید .
۱ ـ متخصص داخلی و قلب .
۲ ـ متخصص پوست .
۳ـ متخصص‌اطفال .
۳ ـ متخصص اطفال .
٤ ـ دندانپزشك .
۵ ـ متخصص چشم .
٦ ـ متخصص گوش و حلق و بینی .
۷ ـ متخصص زنان .
خواهشمند است برای مصاحبه بین ساعت ۵ تا ۸٫۵ بعداز ظهر به کلینیك نادر واقع درخیابان شاه نرسیده به ساختمان آلومینیوم شماره ۱٤۱ مراجعه فرمائید .

شریك درکارنو وپردرآمد
موسسه‌ای با سرمایه دو میلیون تومان‌احتیاج به شریکی با حداقل دو میلیون ریال که‌خودبطور مداوم در مدیریت موسسه همکاری داشته‌باشد نیازمندیم تلفن ۹۲۱۹۸٤ از ساعت ٤ ببعد

آگهی استخدام
بنیاد نیکوکاری والاحضرت شاهدخت‌شمس پهلوی جهت خدمت در واحد های درمانی تابعه خود در تهران به چند نفر پزشك متخصص کودکان و یا پزشك عمومی که سابقه و تجربه در بیماریهای کودکان داشته باشند برای خدمت صبحها نیازمند است (متخصصین ارجحیت دارند) متقاضیان میتوانند حداکثر تا آخر ساعت اداری روز ۳۰٫۸٫۵۲ برای ثبت نام و اطلاع از شرایط استخدام و تسلیم مدارك بکارگزینی‌بنیاد واقع د ربلوار الیزابت شماره ۱۱۲ طبقه دوم مراجعه فرمایند . م‌الف۱٤۳۳۵

نیازمندی های اطلاعات
تلفنی آگهی قبول میکند
تلفنهای ۳۱۱۲۲۴-۳۱۱۲۲۵ ۳۱۱۲۲۹-۳۱۱۲۳۰

آپارتمان
۲ الی ۵ اطاق خواب و خانه های ویلائی ومستغلاتی درشمال تهران به فروش میرسد تلفن - ۶۲۲۰۶۵
شرکت تهیه مسکن آسان

آپارتمان ۴ اطاقه
بهجت‌آباد با سرویس کامل و گاراژ و یک انباری با تلفن به فروش میرسد طالبین با تلفن ۸۸۲۲۹۱ مذاکره فرمایند.

انتهای بخارست
آپارتمان پنج اطاقی شامل شوفاژ ، کولر ،تلفن،کف‌موکت ۳۸۰ هزار تومان
آژانس جردن ۶۲۷۲۳۴
آ ـ ۱۷۷۰۲

اکازیون
اول جمشیدآباد شمالی یکدستگاه آپارتمان ۴ اطاقه با حیاط تلفن مستقل و شوفاژ روشن بهقیمت مقطوع ۲۸۵ هزار تومان تلفن ۹۳۸۹۲۶
آ ـ ۱۷۷۱۰

آپارتمان فروشی
۱ و ۲ اطاقی با سرویس بین خیابان بهار و شمیران تلفن ۷۶۳۶۵۵
آ ـ ۱۷۷۲۹

اکازیون
آپارتمان فروش خیابان محمد رضاشاه خیابان ۳۳ طبقه سوم مساحت۸۷ متر ۳اطاقه‌سرویس کامل کف موکت تهویه مطبوع قیمت مقطوع ۲۰۰ هزار تومان ۸۵۳۸۵۳
آ ـ ۱۷۷۴۲

فروش آپارتمان
۷۹۱۵۵۴
آ ـ ۱۷۶۱۱

ویلای فروشی
بین جردن و داودیه چنددستگاه ویلای‌مدرن بمساحت ۵۵۶ تا ۸۰۰ متری با تمام وسائل لازم بفروش میرسد املاک نفت ۷۷۶۹۹۵

باغ فروشی
یک باعچه
هشتصد متری با ساختمان ۷ اطاقه‌دریک‌میدان تجریش‌جاده قدیم شمیران برای فروش تلفن ۸۷۶۲۴۵

زمین فروشی
افشاریه کرج
کیلومتر ۱۶
جاده کرج به قزوین تقسیم‌شده بقطعات ۱۰۰۰ و ۱۲۵۰ متری با آب و درخت‌کاری نقدواقساط مرکز فروش عباس‌آباد ابتدای‌فرح‌شمالی آژانس تهران تلفن ۸۴۲۳۶۶ و ۸۴۲۷۵۸

اکازیون
چند قطعه ۱۰۰۰ متری‌ازاراضی نوروزآباد بر جاده اسفالته با سند مالکیت نقد و اقساط متری ۴۰۰ ریال به فروش میرسد تی ـ آ ـ اس تلفن
۹۲۸۲۶۳
آ ـ ۱۷۴۳۳

زمینهای نقد و اقساط
بین دو اتوبان تهران پارس - ۷۸۱۹۴۱
آ ـ ۱۶۴۳۳

فروش زمین
۱۳۵۰ متر با ۹۰۰ متر زیربنا ۲۲ متر بر ۲۰ متری و ۲۴متر بر ۱۲ متری واقع دربهجت‌آباد منطقه تجارتی و مختلط با دو تلفن دو برق و دو آبیکجا مقطوع ۲۲ میلیون امکان تفکیک نیز هست تلفن ۶۶۱۶۷۵
آ ـ ۱۷۵۶۱

املاک اکازیون
زمین صددرصد تجارتی ساختمانی ویلائی بورسی . مستغلاتی در بهترین نقطه با جوازساختمانی مهتاب ۸۳۳۷۰۰ ـ ۸۳۳۹۰۰
آ ـ ۱۷۶۳۶

زمین
زمین با سند مالکیت کیلومتر ۵ جاده‌خراسان با آب ، برق مجاور خانه های مسکونی از ۹۰ متر به بالا متری ۲۵۰ ریال به بالا نقد و اقساط
تلفن ۳۰۵۳۴۹
آ ـ ۱۷۷۲۵

طاوسیه کرج
نقد و اقساط طولانی تلفن ۹۲۵۲۲۰
۱ ـ ۱۰

داودیه زمینی
جنوبی بمساحت ۶۰۰ متربعلت مسافرت به قیمت مناسب به فروش میرسد ۶۲۷۲۳۴
آ ـ ۱۷۷۰۳

۲ قطعه زمین هرکدام بمساحت ۵۷۰ متر مربع در بهترین نقطه خیابان جردن بعلت مسافرت بدون واسطه فوری بفروش میرسد تلفن ۶۲۹۲۳۵
۱ ـ ۳ آ ـ ۱۷۶۱۵

فروش سرقفلی
مغازه واگذاری
۶ باب مغازه واقع در خیابان شاه پاساژ توکل شماره ۱۶۷ به اجاره واگذار میشود تلفن ۳۱۶۶۶۷
آ ـ ۱۷۵۵۹

فروش سرقفلی
چهاردهنه مغازه در بهترین‌نقطه تخت‌طاوس با زیرزمین . آب . برق و تلفن
تلفن ۶۲۲۴۸۸
آ ـ ۵۸۳۲۴

یک باب مغازه
واقع در فرح شمالی با برق و تلفن آب وشوفاژ واگذار میشود تلفن ۳۵۶۶۱۷ و ۷۷۰۹۴۸
آ ـ ۱۷۵۴۲

یک باب مغازه واقع در چهار راه گلوبندک واگذار میشود تلفن ۵۳۲۹۳۰
آ ـ ۱۷۷۱۹

آرایشگاهی درجه یک فروشی یا شراکت ۸۵۰۶۹۸
آ ـ ۱۷۷۲۰

اتوسرویس وتعمیرگاه مجهز فروشی ۷۹۵۹۵۶

سلف سرویس در محل مرغوب پردرامد باشرایط سهل فروشی یاشریک‌پذیرفته میشود ۸۳۴۸۹۲
۱ ـ ۳ آ ـ ۱۷۲۴۵

گاراژ
گاراژی بمساحت ۳۵۰متر باآب و برق تلفن و دفتر تخلیه‌باجواز اطاق اصناف در خیابان‌گرگان ایستگاه روشنائی فروشی تلفن ۷۰۴۵۹۲
آ ـ ۱۷۵۸۷

انبار سرباز ۲ کیلو متر فاصله از میدان شهیاد فروشی تلفن ۴۳۳۵۴

لبنیات فروشی در تهران پارس
خیابان زرین نبش ۱۶۸ دونبش با تلفن فروشی ۷۸۲۷۹۸
آ ـ ۱۷۶۰۰

قابل توجه بانکها . شرکتها . فروشگاه‌های کفش و غیره یک محل دارای ۷ دهنه ۲ نبش‌در بهترین محل بواسطه مسافرت واگذار میشود تلفن ۳۰۲۱۴۲
آ ـ ۱۴۹۵۳

آگهی فروش گرمابه
گرمابه‌رضوان جدیدالبناء مدرن و مجهز بهداشتی‌مردانه وزنانه خصوصی و عمومی مجزا در شهرستان محلات بفروش‌میرسد طالبین به خود گرمابه‌مراجعه فرمائید.
آ ـ ۵۸۸۴۲

یک دفتر نقاشی و تزئینات با جواز جدید و تلفن واقع درباغ صبا به فروش میرسد تلفن ۷۵۸۲۲۷
آ ـ ۱۷۷۰۴

اجاره داده میشود

آپارتمان اجاره
چندین دستگاه
آپارتمان ۲ تا ۱۰ اطاق‌خوابه مبله و غیر مبله برای سکونت‌و یا دفتر کار موجوداست وزراء نرسیده به خیابان یازدهم ساختمان۱۳۸ طبقه سوم‌سازمان دریچه تلفن ۶۲۲۹۰۴
آ ـ ۱۷۵۹۲

جاده قدیم شمیران
آپارتمان مدرن طبقه دوم دارای شش اطاق و ۲ هال باسرویس کامل ایرانی و فرنگی و تلفن‌و کولر مستقل اجاره داده‌میشود. سید خندان خیابان خواجه عبدالله انصاری پلاک ۵۴ تلفن ۷۷۴۵۳۵
آ ـ ۱۷۷۴۱

اجاره‌ای
چند دستگاه اپارتمان وویلا از ۲ اطاق ببالا درچندنقطه‌عباس‌آباد و شمال شهر برای‌سکونت وموسسات اجاره داده میشود تهیه مسکن کورش تلفن ـ ۸۴۷۹۸۲ ـ ۸۵۲۷۳۶
آ ـ ۱۷۷۱۴

آپارتمان مستقل دو اطاق هال تراس سرویس کامل انباری با تلفن و کولر در قلهک یک یادو نفر اجاره داده میشود ۱۰ تا ۱۵ هزارتومان با بهره‌میخواهد ۳ تا ۸ تلفن ۸۶۳۵۸۹
آ ـ ۱۷۷۶۱

جهت محل کار دو دستگاه آپارتمان ۲اطاقه با سرویس در تخت جمشید اجاره قبل از ظهر ها ۸۳۸۸۵۴

دفتر محل کار
۱۲ دستگاه اپارتمان ۲ و ۳ اطاقه با سرویس یکجا یا مجزا اجاره شاهرضا پیچ شمیران مهتاب ۸۳۳۷۰۰ ـ ۸۳۳۹۰۰

خیابان روزولت
آپارتمانهای
۳ اطاقی باشوفاژ و تلفن اجاره تلفن ۶۳۴۲۵۵

دروس احتشامیه
آپارتمان مدرن طبقه‌دوم ۴اطاق خواب ۶ تا ۸ تلفن ۷۷۶۳۲۶
آ ـ ۱۷۶۱۲

یکدستگاه آپارتمان مجهز واقع در خیابان پهلوی بلوار ناهید اجاره داده میشود با تلفن ۴۰۵۸۴ تماس بگیرند .

ساختمان اجاره
نیاوران جنب اداره تشریفات دربار طبقه دوم ساختمانی با۴ اطاق خواب موکت‌سالن‌پذیرائی و سرویس مدرن شوفاژ کولر تلفن پرده‌کرکره ۸۳۲۴۸۵ساعت ۵ تا ۸ بعد از ظهر
آ ـ ۱۷۷۶۶

خانه اجاره
خانه‌ای بمساحت دویست و بیست و پنج متر چهار اتاق و هال و سرویس کامل درخیابان بهار تهران‌پارس‌به‌اجاره واگذار میشود تلفن ۷۵۲۶۷۴صبح‌وعصر
۱ ـ ۲ آ ـ ۱۵۰۳۹

خیابان محمد رضاشاه
سه اطاقه سرویس کامل تهویه مطبوع فیش تلفن کف موکت اجاره ۱۶۰۰ تومان ۸۴۸۴۲۴
آ ـ ۱۷۷۴۱

۲ اطاق با تمام لوازم مجهز جهت اجاره یک خانواده دو نفری‌ماهیانه ۴۰۰۰ ریال فقط ۲ الی ۴ بعد از ظهر پنج شنبه با تلفن ۸۳۴۳۱۶ تماس بگیرید

مورد نیاز برای اجاره

۹۳۳۷۴۷ مخصوص اجاره

یک اطاق مستقل برای‌مجردنیاز است تلفن ۳۹۲۵۲۵ بابازاده

مورد نیاز برای خرید

زمین
اراضی تهران پارس شرکت نفت سازمان چای خریداریم تلفن ۷۸۰۴۸۵

زمینهای افسریه شاه ـ آباد شرق مشیریه خریداریم ۳۵۵۵۲۶

زمینهای تهران پارس. نارمک و تهران‌نو فورا خریداریم تلفن ۷۹۵۱۴۴

زمینهای تاکستان‌ـقزوین کرج را خریداریم
تلفن ۷۶۵۶۹۵

اراضی مجیدیه‌خریداریم تلفن ۳۹۳۷۱۱

خریدار زمین افسریه ۲۴۱۳۵۹
آ ـ ۱۷۱۵۸

خرید ببرحدآباد ملارد کردان صفائیه مهر شهرام امسی کوهک جیتگر ۴۶۸۴۶

اراضی گلشهر مهرشهرو زمینهای بزرگ کرج تا قزوین را خریداریم ۴۲۶۸۲

زمینهای منطقه صنعتی
خارج از محدوده راخریداریم ۹۲۵۴۹۲
۱ ـ ۱۳ آ ـ ۱۷۱۸۱

زمین اهواز
اراضی اهواز را خریداریم‌تلفن ۸۵۲۱۹۵

اراضی کیشا و قلقلی خریداریم آژانس امید تلفن ۶۳۶۶۶۰

اراضی کرج جاده کرج جاده قزوین و کردان خریداریم تلفن ۹۲۲۳۲۷

زمینهای تهران پارس
خریدار و فروشنده‌ایم ۷۸۱۰۷۹

زمین افسریه خریداریم۳۴۳۳۴۶
آ ـ ۱۶۲۷۱

کوهک کوهک کوهک
خریداریم گلکار یزدی ۹۵۶۶۰۶

زمین تهران‌پارس خریداریم‌تلفن ۷۹۳۰۲۰

خریدار زمین تهران پارس ـ ۷۸۱۹۲۶

بنگاههای معاملات املاک

خرید و فروش خانه و زمین در سلطنت آباد اختیاریه فرمانیه وزمین های خارج از محدوده دفتر حاتم
تلفن ۷۷۷۱۵۵

دفتر فروش زمینهای
شاهین‌شهر
اصفهان
تلفن ۹۷۱۲۰۸
سپاهان
خرید و فروش
اراضی نارمک تهران‌پارس تهران‌نو و نیروی هوائی تلفن ۷۹۴۶۵۴
آ ـ ۱۷۷۱۷

دفتر پارس
مرکز معاملات املاک‌و مستغلات درشهروعباس آباد و شمیرانات تلفن ۸۴۱۵۵۸

قابل توجه
خریدار و فروشنده خارج محدوده تهران و اطراف کرج
تلفن ۹۳۷۰۶۲

دفتر مرکزی جلالی
خرید اراضی سعادت‌اباد و مکانیر وفرحزاد ویوسف‌اباد و عباس‌اباد و دره قشلاق و شمیرانات و مبارک‌اباد تلفن ۶۲۶۴۱۱ ـ ۶۲۴۱۹۳

دفتر املاک مولانی بورس
اراضی سعادت آباد و کوی‌مکانیز تلفن۸۷۶۱۵۵

برای خرید و فروش خانه و زمین‌ومستغلات بیش از ۱۰ میلیون‌ریال با ما تماس بگیرید ۶۶۰۲۰۰ ـ ۶۶۴۶۱۸ ـ ۶۶۶۲۶۳

اراضی تهران پارس
خریدار و فروشنده‌ایم ۷۸۱۹۵۷ فرامرزپور
۱ ـ ۲۶ آ ـ ۱۷۲۵۵

بورس املاک شمیران
دفتربرانتی ۸۷۲۵۷۵ ـ ۸۷۷۸۷۵

خریدار و فروشنده زمین های تهران پارس ۷۸۶۴۷ ـ اسکوئی

برای خرید یا فروش مستغل ویلازمین‌باغ‌کافیست با۳۱۹۷۸۴ به بنگاه کوشان دستور فرمائید

نیازمندیهای اجاره

سازمان نیازمندیهای خارجیان
خانه شما را اجاره میدهد
۸۲۳۱۵۵ ۸۲۳۹۳۹ ۸۲۸۱۰۶

اجاره‌خانه بخارجیان

مؤسسه نیازمندیهای خارجیان
خانه بخارجیان اجاره میدهد
۸۳۰۰۸۲ - ۸۳۰۰۸۱
۸۲۱۷۲۲ - ۸۲۱۸۱۱
۲۶۱ تخت جمشید مقابل سفارت آمریکا

مؤسسه امپایر ۷۷۷۵۰۰
خانه بخارجیان اجاره میدهد
۷۷۳۲۸۵-۷۷۸۹۵۵

موسسه کونیک مرکز اجاره بخارجیان۷۷۹۱۰۵

سازمان نیازمندیهای موریس
۶۲۷۳۹۴-۶۲۳۷۴۶
منازل شما را در تهران و شمیران در سریع وقت به ایرانیان و خارجیان اجاره میدهد

مؤسسه امور خارجیان
مرکز اجاره تخت جمشید جنب بهار ۵۰۳
۷۵۲۳۵۸-۷۵۱۷۸۲

ویلا و اپارتمان مجهز ومدرن مبله و غیر مبله‌برای‌چندخانواده خارجی فوری مورد نیاز است تلفن ۸۷۵۸۶۴

سازمان مسکن پارس
اجاره منازل بخارجیان
۸۵۳۸۵۳-۸۴۸۴۲۴

۸۲۹۷۶۶ - ۸۳۵۱۲۰
سازمان کورش
اجاره منازل بخارجیان

معاملات پول

پول موجود
پول
فوری در مقابل سند مالکیت‌بدون سرگردانی
۸۳۰۸۳۵

وام
نیم ساعته
وارزان
در مقابل هر نوع اتومبیل سواری تاکسي کرایه و تلفن ساختمان با سود بانکی
۷۵۰۶۳۵
آ ـ ۱۷۷۶۴

وام نیم ساعته ارزانتر از همه جا در مقابل هر نوع اتومبیل تلفن با ارزانترین بهره ، بدون خرج محضر ساختمان با سود بانکی
۸۳۲۹۸۶
موسسه ایرانشاد

وام فوری با سود بانکی در مقابل خانه،مستغلات ۳۱۱۸۳۶ و ۳۱۲۷۳۹

حراج پول
در ۱۰ دقیقه مقابل هر نوع اتومبیل تلفن با بهره بانکی ۸۲۲۳۴۱

وام ارزان
ملک ـ تلفن ـ اتومبیل ۷۵۶۰۴۱

وام در مقابل‌تلفن‌اتومبیل‌وملک
۴۹۰۵۰

پول فوری با سود بانکی در مقابل خانه مستغلات ۹۲۸۴۶۵

قلك وام میدهد
درمقابل مبیع ارزنده ملک فورا وام میدهد تلفن ۷۶۵۷۴۵

پول روی ملك
بابهره ارزان وسریع ۸۲۲۶۵۹

پول ۵ر۱شاهی ۶۲۴۸۷۳
خانه پول ـ فرح شمالی مرکز معاملات پول تهران ۸۴۸۳۸۸

افشین پیروز
بشماباشرایط سهل‌وام و فرش باقساط‌میدهد
تلفن ۴۲۲۲۷

مورد نیاز
پول‌شرطی‌درمقابل خانه مستغلات فورانیازمندیم ۹۲۸۴۶۶

پول شرطی نیازمندیم
۸۲۸۳۴۹

پول شرطی از ۳ هزار تا ۱۰ میلیون تومان با سود هزاری ۵۰ نیازمندیم
۷۵۶۰۴۱

موسسه همکاری های بنیادی توکل پول شما را در مقابل‌مبیع ارزنده از قبیل سند ساختمان زمین اتومبیل تلفن با شرایط مورد اطمینان به معامله میدهد تلفن ۶۳۰۸۲۶

پول شرطی نیازمندیم ۸۳۷۶۸۴

قبوض

قبوض فرش وجواهر بانک کارگشائی راصددرصدخریداریم و صددرصد وام میدهیم‌موسسه تک خیابان شاه‌بالاتر از کاخ مقابل ۲۰ متری اول ۴۵۱۶۸ و ۶۶۲۴۵۹ و ۴۳۴۹۹

قبوض شهرداری
خریداریم ۶۶۶۲۶۳ ـ ۶۶۴۶۱۸ و ۶۶۰۲۰۰

قبوض شهرداری
خریداریم ۴۵۹۵۷

معاملات تلفن

تلفن در هر منطقه‌خریدار با نصب فروشنده‌ایم ۸۵۳۰۳۱

تلفن ۲ و ۵ فوری‌خریداریه ۵۳۵۷۴۴

خرید و فروش تلفن ۸۲۰۸۴۱

تلفن ۳ و ۷
خریداریم ۳۰۳۲۳۶

خرید و فروش تلفن
۲۱۷۴۳۷ اسلامبول‌کمپانی ۲ر۱۷

فروش تلفن
تلفن۸۹ بفروش میرسد بهشماره ۳۹۲۳۳۵ آقای امینی مراجعه فرمائید.

تزئینات‌ودکوراسیون

۳ تومان
با روزی ۳ تومان منزل و محل کار خود را با بهترین نوع‌کاغذ دیواری ، موکت ، دیوارکوب پلاستیکی، کفپوش‌و پرده‌کرکره
پلاستر
تزئین نمائید . پهلوی بالاتر از امیراکرم، ساختمان‌شرکاء طبقه پنجم
تلفن ۴۸۷۵۱ و
۶۶۶۶۶۵

پرده کرکره ـ موکت کاغذدیواراي کف‌پوش، نقاشی ساختمان‌دراسرع وقت با تخفیف کلی تلفن ۸۳۵۲۰۷
۱ ـ ۱۸ آ ـ ۱۷۱۰۵

از سورنا بخرید
بنفع شماست
کاغذ دیواری با نصب مجانی کفپوش ، پرده کرکره . موکت نقاشی ساختمان‌با نازلترین‌قیمت سورنا تلفن ۳۱۹۳۲۰

تزئینات ساحل
کلیه رنگ‌آمیزی ساختمان ـ ۸۴۳۱۹۶

پرده کرکره و تعمیرات انواع موکت خارجی و ایرانی کاغذ دیواری و کف پوش درب بازکن برقی شرکت غرب ۲۴ اسفند نبش جمشیدآباد ۹۳۲۲۹۰

ساکو
نقد و اقساط
کاغذ دیواری موکت‌پرده کرکره کفپوش سفارشی تلفنی‌میدیرد ۳۱۳۵۳۹ و ۳۱۶۷۳۷
آ ـ ۱۷۶۸۳

کاغذ دیواری با نصب
فوری ۲۰درصد تخفیف۹۷۸۴۲۰

کاغذ دیواری ـ موکت پرده کرکره باقساط ۸۲۳۸۱۵

تزئینات گلبار ۹۳۶۳۴۸

موکت باقساط تلفن ۷۷۵۷۷۵

کاغذ دیواری‌باقساط ۷۷۵۷۷۱

کفپوش همه نوع باقساط ۷۷۵۷۷۵

برای ساختمان شما

تخلیه‌چاه
۷۷۶۷۱۳
هر متر مکعب ۳۰ تومان

تخلیه هرنوع چاه
۲۱۶۷۶

اسفالت تضمینی
قیر و گونی پشت‌بام راسازی محوطه‌سازی تلفن ۴۹۱۰۸

آسفالت
تلفن ۶۶۰۰۰۰

سیمانکاری‌ـ اسفالت، تعمیرات، تزئینات ونقاشی باشرایط‌سهل تلفن : ۴۰۶۳۱

اسفالت با تضمین
۸۲۱۱۴۷

شرکت ساختمانی آسیا
سازنده خانه‌و آپارتمان درشهر و حومه تلفن ۸۴۷۲۸۸

فلزکاری حدادپور
سازنده درب و پنجره فلزی و آهنکاری ساختمان خیابان تهران‌نو جنب سینما نپتون‌تلفن ۷۰۴۵۷۲
آ ـ ۱۷۷۵۳

اسفالت با تضمین ، بنائی ، نقاشی ۳۰۳۸۶۰

آسفالت
تلفن ۴۷۱۴۳

لوله‌بازکنی

آسفالت لوله‌بازکنی
تلفن ۹۳۷۳۸۵

لوله بازکنی ولوله‌کشی
اسکندری فقط ۱۸ تومان
تلفن ۳۰۴۸۵۴

لوله بازکنی ولوله‌کشی
دروازه دولت
۸۲۷۴۰۸

لوله‌بازکنی فاضل‌آب
فدایی تلفن ۹۵۵۱۱۶

فاضلاب هر متر مکعب ۳۰تومان
۴۴۲۰۳

لوله بازکنی
فاضل‌آب فوری تلفن ۴۴۲۴۶

لوله‌بازکنی روزولت
۲۵ تومان ۴۷۱۴۳

تخلیه چاه توالت
جهت اطمینان از پر بودن چاه قبل از زمستان با اطلاع دهید.
تلفن ۸۴۲۸۶۲
لوله بازکنی فاضل آب

۲۵ تومان
تخلیه چاه
فاضل‌آب دفترفنی‌بیک
اکسپرس ۹۲۳۳۵۹

رفع گرفتگی هرنوع لوله ساختمانی
بادستگاه،ترا‌کم‌هوا. تلفن ۷۸۷۲۷

لوله‌بازکنی ولوله‌کشی مقدم ۹۲۵۲۷۴

گاز

پرسی گاز
گازوسرویس
ازساعت ۷ صبح الی ۱۰ شب
۹۶۳۰۲۱-۶
۹۵۰۰۰۱-۶
سرویس وتعمیرات اجاق
۹۶۳۰۳۰

بوتان
گاز
BUTANE
بوتان
قبول سفارشات گازاز۷صبح تا۹شب
باشماره‌های ۰۹ ـ ۹۵۳۰۵۱
صدورکارت اشتراك ۳۱۳۱۶۳
سرويس وتعميرات ۲ ـ ۳۱۳۱۶۱
دفترمرکزی وفروش ۱۵ ـ ۳۰۴۷۱۱
شکایات‌گازرسانی ۹۶۱۲۰۶
بوتان

رستورانها

رستوران مادلن
شاهرضا ـ اول خیابان رامسر محیط سالم . غذای لذیذ ـ نوشابه مختلف . قیمت مناسب
آ ـ ۵۸۵۹۲

چلوکباب
فردتهران
شام کامل در جشنهای عروسی فقط ۹۹ ریال تلفن ۴۸۸۶۶
آ ـ ۱۷۶۴۰

آگهیهای متفرقه

مطب
دکتر جلالیان
دندانپزشك
به خیابان تخت طاوس شرقی بین باشگاه‌بانک سپه و چهار راه فرح شمالی‌شماره۱۱۶۵انتقال یافت تلفن ۸۵۲۷۵۵

کرکره‌چوبی
MISCHLER میشلر
سرما ، گرما و نور از کرکره چوبی میشلر عبور نمیکند
BW پارکت
نمایشگاه : شاهرضا کوچه فترحی
۸۲۴۳۰۷-۸۲۹۳۹۰
۸۲۹۵۹۶-۸۲۴۸۷۰

شمیران ایستگاه تجریش کبابی مرکزی حلیم بوقلمون با روغن کرمانشاهی تلفن ۸۷۵۷۴۸
۱ ـ ۶ آ ـ ۱۷۱۱۹

قوطی سازی
جهان
سازنده قوطیهای کمپوت‌وگریس خیابان رزم‌آرا ایستگاه‌دولت‌آباد کوچه اول شماره ۲۶ تلفن ۵۹۱۲۵۶

صنایع فلزی نوربخش سازنده کلیه مصنوعات فلزی خیابان مولوی نرسیده به چهار راه گمرك امیریه تلفن ۵۳۴۰۰۹
آ ـ ۱۷۷۱۸ ۱ ـ ۱ ـ ۲

جواز راکد تعویض روغن خریداریم . تلفن ۱۸۵۳۸۳۹ ازساعت ۶ بعد از ظهر الی ۸ بعد از ظهر

شرکت مرغداری ایران وآلمان
برای انجام امور بانکی و گمرکی خود به استخدام یکنفر مرد با شرایط زیر احتیاج دارد .
۱ ـ دارای سابقه و آشنائی به امور بانکی و گمرکی.
۲ـ آشنائی به زبان انگلیسی یا آلمانی .
۳ ـ انجام خدمت سربازی یا معافیت دائم.
۴ـ سن کمتر از ۴۰ سال باشد
حائزین شرایط از ساعت ۸ الی ۱۲ صبح و ۵ الی ۷ر۵ بعدازظهر با تلفن های ۵ ـ ۹۳۲۰۲۱ تماس بگیرند

آگهی مجمع عمومی عادی
از کلیه صاحبان سهام شرکت سهامی خاص آمولو دعوت می شود که در ساعت ۱۹ روز ۲۸ر۸ر۵۲ در دفتر مرکزی شرکت حضور بهمرسانند .
دستور جلسه :
تغییر تعداد اعضاء هیات مدیره
هیات مدیره شرکت آمولو

قابل توجه
کارخانجات صنعتی ، شرکتهای تاسیساتی ، مهندسین ساختمان
بیتاکس
محصول جدیدی ازشرکت‌ایزوبیتاکس ایران ضد زنك ، عایق رطوبت،ضدشوره ، مقاوم در مقابل اسیدها .
خواهشمند است جهت کسب‌هر نوع اطلاع و دریافت نمونه به‌نماینده انصاری **شرکت خدمات کمپیوتری** قسمت پخش‌و فروش‌مراجعه فرمائید.
خیابان شاه‌عباس شماره ۱۱۰ تلفن های ۸۳۹۷۸۵ و ۸۳۹۷۸۳
ازشهرستانها نماینده فعال می‌پذیریم

شرکت ساختمانی هدیش
احتیاج به‌چندنفر سرمکانیک باتجربه حداقل ۵سال‌دارد. که آشنائی کامل به ماشین‌آلات ساختمانی مانند جرثقیل برقی ساختمانی (پوتین‌ولیندون) ـ بتونرهای‌برقی ـ وغیره ومعلومات کافی انگلیسی برای بکاربردن دستورالعمل و کاتالوکهای‌قطعات یدکی داشته باشند.
فارغ‌التحصیلان هنرستانهای فنی و دوره‌دیده‌های خارج از کشور ارجحیت خواهند داشت .
سرالکتریسین
که سابقه ۵ساله در امور پانلهای کنترل بتونرهای برقی بزرگ ـ جرثقیل برقی‌ساختمانی ـ ماشینهای‌بلوک وکاشی‌سازی ـ فشار قوی وضعیف وسیمکشی ساختمانی و آشنائی کامل به نقشه‌های برقی و سفارش قطعات یدکی از کاتالوکهای انگلیسی داشته باشند.
سیم کشی برق اتومبیل و دانستن زبان انگلیسی در کار متقاضیان کمک شایانی خواهد نمود .
مکانیک و اپراتور
برای بتونرهای بزرگ (توربو) جرثقیل (پوتین ولیندون) و ماشینهای (لانگینتن)
فقط از واجدین شرایط تقاضا دارد در ساعات بین ۸ الی ۱۲صبح و ۴ الی ۷بعدازظهر با تلفنهای شماره ۶۲۹۵۵۲و ۶۲۴۶۴۷ تماس حاصل نمایند.

شرکت امیکو
چند نفر خانم خوش بیان استخدام مینماید. داوطلبین برای مذاکره‌جهت‌استخدام‌روزپنجشنبه از ساعت ۹ تا ۱۲ به شرکت امیکو خیابان‌فرح، چهار راه تخت طاووس کوچه باغ شماره۲۸ر۱ مراجعه نمایند .
آ ـ ۱۷۷۶۱

دربهترین نقطه شاهدشت کرج
باغات تفکیك شده بمساحتهای ۲۳۰۰ متر با آب چاههای عمیق و برق شبانه روزی خیلي نزدیك ببازار تهیه مایحتاج زندگی نقد و اقساط طولانی خیابان شاه ساختمان آلومینیوم شماره ۱۵ همکف تلفن ۶۶۶۴۹۲

PHILIPS
آگهی استخدام تکنیسین
شرکت فیلیپس ایران (سهامی‌خاص)
بمنظور تکمیل کادر فنی خود تعدادی‌تکنیسین مرد را جهت تعمیر دستگاه های تجهیزات الکترونیکی با شرایط زیر استخدام مینماید .
۱ـ فارغ‌التحصیل مدارس فنی در رشته‌برق‌و الکترونیك.
۲ـ حداقل سه سال تجربه کار.
۳ـ انجام خدمت زیر پرچم یا معافیت (غیر پزشکی)
۴ـ حداکثر سن ۳۰ سال .
۵ـ نداشتن سوءپیشینه .
واجدین شرایط میتوانند همه روزه بغیر از روز های پنجشنبه وتعطیل از ساعت۸صبح‌الی ۱۵ با دردست داشتن یك‌قطعه‌عکس به کارگزینی شرکت واقع در خیابان شاهرضا نرسیده به میدان فردوسی ـ ساختمان فیلیپس پلاك ۳۱۵ مراجعه نمایند .

آگهی استخدام
یکی ازشرکتهای ساختمانی خیلی معتبر
تعدادی نقشه‌کش اسکلت فلزی و ساختمان استخدام مینماید داوطلبان میتوانند فرم زیر را تکمیل و حداکثر تا ۱۸ آبان ماه جاری به‌صندوق پستی شماره ۱۷۹۴ـ۱۱ ارسال دارند:ازانتخاب شدگان برای شرکت در مصاحبه و امتحان دعوت بعمل خواهد آمد .
نام‌ونام‌خانوادگی
تاریخ و محل تولد
سابقه کار
نام آخرین محل کار
حقوق فعلی
حقوق پیشنهادی
آدرس
تلفن

LAND-ROVER
استخدام میکند
۱ـ هنرآموز اتومکانیک‌دارای مدرك‌دیپلم‌یافوق دیپلم رشته اتومکانیك‌وسابقه‌آموزشی وتسلط بزبان انگلیسی که‌ضمنا نیز بتواندبطرز عملی‌سرپرستی‌واقعی یك گروه‌تعمیرات اتومبیل را انجام دهد.
COMPETENT MOTORCAR SERVICING AND REPAIRS INSTRUCTOR
۲ـ دیپلمه فنی‌آشنابه امور کنترل‌مرغوبیت جنس‌و تولید در صنایع فلزی با سابقه کارو تسلط بزبان انگلیسی .
COMPETENT QUALITY CONTROL SUPERVISOR AND TECHNICIAN
۳ـ دیپلمه فنی متخصص در سرپرستی تعمیرات ماشین‌آلات و تاسیسات کارخانجات باسابقه‌کار قادربخواندن‌مدار های‌الکتریکی‌والکترونیکی‌و تعمیرات ماشین آلات ازقبیل قطعه‌جوش یاپرسهای هیدرولیکی ودیگهای بخار و غیره آشنا بزبان انگلیسی .
COMPETENT PLANT AND EQUIPMENT MAINTENANCE AND REPAIRS TECHNICIAN
داوطلبان توسط تلفن های ۴۸۱۴۹ ـ۶۶۵۶۸۴ـ۶۶۴۳۰۳ عصر ها بین ساعت ۵ تا۷ باآقای رفیع تماس بگیرند.
آ ـ ۱۷۵۷۶

قرص مسکن برای دردهای بنیانی!

انتقاد

از : حسین رامتین

دوست خیری که برای فراهم آوردن پول‌موردنیاز جهت‌پرداخت ودیعه به مالکی که قرار است دو اتاق از مستقل خود را در جنوب شهر به خانواده‌ای اجاره دهد ولی این خانواده از پرداخت ودیعه عاجزند تلاش می‌کند، می‌گفت : برای دو اطاق نمناک آنهم در نقاط جنوبی شهر بایستی ماهانه حداقل سه هزار وپانصد ریال اجاره داده شود،با رعایت‌شرایط شرایط مقدماتی زیر :

۱ـ مبلغ هفتاد هزار ریال‌سپرده یا سرقفلی .

۲ـ یک برگ سفته یا چک با امضا وبدون تاریخ و مبلغ (که موجر اگر خواست سر موقع اورا وادار به تخلیه کند و اگر مستاجر تمردنمود‌مبلغ‌وتاریخ رابمیل‌خود در متن چک یا سفته بنویسیدو باجرا بگذارد) .

۳ـ در هر اطاق نفقط سه‌نفر حق زندگی دارند در صورت‌ثبوت خلاف آن موجر حق تخلیه‌دارد.

۴ـ ضمانت یککاسب یاسرشناس محل .

۵ـ تنظیم سند رسمی و پرداخت کلیه مخارج دفتر اسناد رسمی از طرف مستاجر.

۶ـ تعهد پرداخت پول برق و آب و سایر هزینه‌های دولتی .

بدوست نوع دوستم گفتم مگر قانون اخیر مال‌الاجاره راملاحظه نکرده‌ای ؟ آیا پیش‌بینی این قبیل مسائل را نکرده‌اند ؟

او در جواب گفت برای فرار از قوانین هزاران راه مشروع و نامشروع وجود دارد .

چگونه قانونگزار میتواندموضوع چک و سفته را در قانون پیش‌بینی کند و کدام قاضی است که بتواند ارتباط بین اجاره و تخلیه خانه وچک و سفته راکه در آن‌موضوع بدهی قید نشده تشخیص دهد.

گفتم حالا این مبلغ که من‌وامثال من بپردازیم چه‌دردی‌را دوامیکند؟

او گفت لااقل یک خانواده رابا پرداخت هفت هزار تومان صاحب جا و مکان میکنیم تا ببینیم‌فردا چه میشود؟

بدوستم جواب دادم عیب‌کارهای ما اینست که همیشه سعی می‌کنیم دردهای آنی‌را مرتفع‌کنیم وپیوسته به قرص مسکن متوسل میشویم در حالیکه دنبال ریشه واساس‌درد نمی‌رویم .

مثلا در همین مورد اجاره خانه بارها وبارها بحث و گفتگو شده است زیرا این گرفتاری دیروز و امروز نیست . اما بدبختانه‌چون از یک سو جامعه ماهرخانه‌دار یا خانه‌سازی را ظالم وستمگرمیداند میل‌داریم که تمام مقررات‌وقوانین علیه موجران وضع شود.

از طرف دیگر متاسفانه خاصیت سرمایه اینست که هرچه‌برمقدارش افزوده میشود گاهی صاحبش را طماع‌تر و سنگدل‌تر میکند من کسانی را می‌شناسم که‌درسی سال پیش حتی یک اطاق برای نشستن نداشته‌اند و حالا دهها مستقل دارندامایک‌جو احساس‌نوعدوستی و کمک به مردم حتی باقوام نزدیک وفقیرشان در آنها وجود ندارد.

در چنین موقعیت و شرایطی که متاسفانه جامعه امروزی ما گرفتار آنست آیا وضع کردن قوانین و تهدید عمال حکومت و سختگیری های مختلف میتواند راه‌حل عاقلانه و عادلانه‌ای باشد ؟ یا برعکس‌باید ضمن درمان فوری‌دردبا داروهای مسکن و موقتی علت درد راجویا شویم و در صدد چاره اساسی آن برآئیم.

نظرات گوناگونی که برای‌درمان اساسی این درد اجتماعی ذکر شده بسیار است که بنظر نویسنده اساسی‌ترین آنها از اینقرار است:

۱ـ جلوگیری از مهاجرت به تهران با ازبین بردن عدم تمرکز کار های دستی در این شهر . البته در این‌باره دولت با ایجاد تسهیلات‌ومعافیت‌هائی سرمایه گزاران راتشویق‌نموده و حتی سازمان های اقتصادی ، دیگر اجازه ساختن کارخانه‌و ایجاد صنایع جدید درنزدیکی تهران نمی دهند . ولی بازهم این چاره درد نبوده است زیرا وقتی صاحب کارخانه و یا سرمایه‌گزاری بادارات دولتی محلی مراجعه می کند وبرای رفع مشکل خود بایستی ماهها وبلکه سالها بانتظار « جواب مرکز» منتظر بماند و سرانجام هم خود به تهران می آید چگونه انتظار دارید که سرمایه گذاران در شهرستان های دوردست بایجاد کارخانه ها و صنایع جدید اقدام‌نمایند

۲ـ تشویق خانه سازی در تهران و شهرستان ها که متاسفانه بعلت نیاز های‌مبرم عمرانی دولت امسال و سال های آینده با وجود کمبود سیمان و سایر مصالح‌ساختمانی مشکل خواهد شد . درحالی که اگر برفرض دستگاه‌های عمرانی مملکت نتوانسته‌اندنیاز های عظیم ساختمانی و عمرانی را در موقع‌خودپیش‌بینی‌نمایند. چه مانعی دارد که دولت به سرمایه گزاران اجازه دهد خود سیمان و سایر مصالح ساختمانی را از هرجای دنیا وارد نمایندتا در وضع‌ساختمان گشایشی فراهم گردد وضمنا سعی شود سرمایه گزاران را بساختن خانه های ارزان‌قیمت تشویق نمایند .

۳ـ مسئله خانه های سازمانی برای تمام کارمندان دولت در سراسر کشور هنوز بصورت پراکنده اجرا می شود درحالی که اگر در شهرستان های مختلف هر وزارت خانه یا سازمانی حتی با استقراض از بانکها به ساختن خانه های سازمانی با وسائل‌اولیه‌زندگی اقدام نمایند و از حقوق و مزایای کارمندان هر ماه‌مبلغی متناسب کسر شود « بعنوان اجاره خانه» مسلما در مدت کوتاهی دستگاه ها وام های‌خود را پرداخت می‌نمایند و گرفتاری کارمندان‌درتهران و شهرستان ها رفع می شود و در میزان اجاره‌بها نیز تاثیر فراوان می گذارد .

۴ـ مسئله بسیار مهمتر و اساسی‌تر انتقال تعداد زیادی سازمان های دولتی است به شهرستانها و استان ها که اساسا اصل کارشان درخارج از تهران است ولی بیشتر مامورانشان در تهران متمرکز شده‌اند .

در این‌باره مطالب‌وپیشنهادات بسیار است و همین چهار قسمت که دربالا آمده البته بطور فشرده نوشته شده است که اگر حسن‌نیتی باشد و هدف درمان اساسی درد باشد می توان درباره هرکدام طرح کاملی بمسئولان ارائه داد .

حاشیه پرداز

هادی خرسندی

هوا بس ناجوانمردانه سرد است

هوابدجوری سرد شده ، بنده‌هم‌بدجوری سرماخورده‌ام به قول شاعر «هوا بس ناجوانمردانه سرد است » .

حالا فکر میکنم که اگر نرخ‌گزاران محترم ترتیبی بدهند که درجه هوا هم،مثل نرخ ارزاق عمومی ،برگردد به خرداد گذشته ، و مطابق درجه هوای خرداد ماه،میزان شود ، چه کیفی دارد.هوای خردادماه ، هوای خوبی بود. یادش به‌خیر . انشاءالله که اطاق اصنافی‌ها ، ترتیبش را بدهند ، کار مشکلی نیست . مثل برقراری نرخ های خرداد است .

ازدیروز تاامروز

چهل سال قبل درهمین روز

سپاسگزاری انجمن ادبی ایران ازمراسم جشن فردوسی

سه ساعت بعد از ظهر روز گذشته برحسب دعوت انجمن ادبی ایران بمنظور سپاسگزاری اززحماتی که‌درراه جشن‌هزارمین سال تولد حکیم ابوالقاسم‌فردوسی بعمل آمده است مجلسی در تالار دانشکده ادبیات دانشسرای عالی تشکیل‌شد. بدوا باظهارات آقای محمدهاشم میرزا افسر رئیس انجمن ادبی ایران جلسه افتتاح شد و سپس آقای بدیع‌الزمان‌استاد ادبیات دانشسرا نطقی در زمینه فضل و تبحر حکیم فردوسی و خصوصیات ادبی‌شاهنامه ایراد کرد. پس از ایشان آقای وحید دستگردی مدیرمحترم مجله‌ارمغان پشت‌میز خطابه قرارگرفت ومتذکر شد که درخدمتگزاری به‌فردوسی مشغول تصحیح خسرو و شیرین نظامی است و معتقدبود که‌نظامی گنجوی خسرو وشیرین را به‌نیت فردوسی سروده است .

شیخ‌الرئیس افسر

آقای وحید دستگردی همچنین قصیده غرائی در زمینه جشن فردوسی با بیانی فصیح قرائت نموده و پس از آن‌آقای مرتضی قلی میرزا عضو انجمن قصیده‌ای را که سروده بود قرائت کرد . بعد آقای‌اورنگ مختصری درباب سپاسگزاری ، تشکر ازخدماتی که در رامجشن فردوسی بعمل آمده است صحبت کرد : اشعار غرائی‌را قرائت نمود در خاتمه آقای فروغی رئیس ـ الوزراء ورئیس محترم انجمن آثار ملی بیانات مبسوطی ایرادو ازکلیه مال‌ودولی که‌درجشن فردوسی شرکت‌جسته بودند اظهار تشکر کرد.

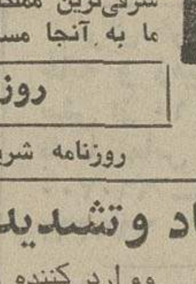

اورنگ

مقدمات سفر ولیعهد

«اطلاعات» ضمن مقاله‌ای که‌از مطبوعات سوئد ترجمه شده است مینویسد : «امروز هم مانند ازمنه قدیمه وقتی شاهزاده‌ای مسافرت میکند میل‌دارد هدایاو یادگارهائی همرا‌هبرد. بهمین‌جهت‌والاحضرت ولیعهد سوئد مقدار مهمی هدایا همراه برده است . حالا که از هدایا و سلاطین شرقی حرف‌می‌زنیم باید تذکر دهیم که از قرار معلوم‌اعلیحضرت‌اقدس‌همایون‌پهلوی شاهنشاه ایران در مسافرت اخیر خود بترکیه یک قطعه قالی‌ایرانی به‌غازی‌مصطفی‌کمال هدیه‌فرموده‌اند که ۴۵۰٫۰۰۰ کورون ارزش‌دارد و دو انگشتر نیز در آنجا اعطاء نموده‌اند که هرکدام ۲۵ الی ۳۰ هزار کورون قیمت دارد. درمقابل مصطفی‌کمال‌پاشا یک فروند طیاره به اعلیحضرت همایونی تقدیم‌کرده است. مراتب فوق ثابت میکند که اعلیحضرت شاهنشاهی بطور فوق‌العاده ثروتمند است و حالا اعلیحضرت‌اقدس همایونی وسایل پذیرائی ولیعهد ما و خانمش را تهیه میفرمایند . گفته میشود که اعلیحضرت شاهنشاهی میخواهند فقط بفارسی مکالمه فرمایند وبابن جهت وجود یکنفر مترجم لازم خواهد بود ولی این قضیه برای گفتگو زحمتی تولید نخواهدکرد. اعلیحضرت همایون رضاشاه‌پهلوی یکنفر نظامی عالیمقامی هستندکه منسوب به یک خانواده قدیم نظامی میباشند و مملکت ایران شرقی‌ترین مملکتی است که‌ولیعهد ما به آنجا مسافرت میکند.

روزنامه اخگر

روزنامه شریفه اخگر چاپ اصفهان که با پست اخیر بدست ما رسیده است پایان سال ششم و آغاز هفتمین مرحله از مراحل حیات ادبی واجتماعی خود را بسرپرستی و مدیریت فاضل دانش دوست آقای امیر قلی خان امینی اطلاع میدهد. روزنامه اخگر یکی از جراید خوب ولایات و از بهترین مطبوعات‌اصفهان بشمار میرود .

امینی

گزارشهای خارجی

مرد محبوب آرتیست زیبا

«میرل‌اوبیرون» آرتیست‌خوشگل سینما اخیرا طی مقاله مبسوطی نوشته است : «بمردی که‌قامتش رسا، عضلاتش برجسته، رویش زیبا وچهره‌اش دلربا باشداهمیتی نمیدهم. راستش را بخواهیدمن از مرد خوشگل بدم می‌آید و بنا بحس غریزی او را منفور داشته اساسا چنین مردی را رقیب خود می‌پندارم . مرد خوشگل چه بسا بازیبائی خود، خود راگم کرده و باجمال و چهره قشنگش بر من افتخار مینماید و فتوحاتی را که در عشقبازی با دیگر زنان‌نصیبش گردیده است برخ من میکشد . یک همچو مردی را من همیشه بانظر تحقیر و استخفاف مینگرم . مردی که درنظر من قابل دوست داشتن‌است مردی‌است که‌صاحب جمال متوسط، قوی‌بنیه، خردمند و باتربیت باشد بطوریکه عقل و فکر و نفس و روح اورا معارف و ادب‌وفنون چون‌شمشیر جوهردار صیقلی داده باشند!

«نقل ازاطلاعات شانزدهم آبان ۱۳۱۳»

علل ایجاد وتشدید تورم

بقیه از صفحه ۱۲

قیمت کالا های دیگر وخصوصا کالا های مصرفی اثر می ـ بخشد .

اقداماتیکه ذکر گردید ممکن است در کوتاه مدت منافع مصرف کننده را تامین نماید ولی در دراز مدت مبارزه با تورم را باید با توجه به سایر جوانب انجام داد چه ممکن است شدت عمل در امر مبارزه با تورم بطوریکجانبه خطراتی نیز بهمراه داشته باشد . بدین جهت مهار نمودن قیمت ها و کنترل و تثبیت ان باید طوری باشد که سود متعادل ومعقولی نیز جهت حمایت از تولیدکننده وو ارد کننده دربرداشته باشد. و این موضوع بسیار حساس و ظریف است که کوچکترین اشتباه عواقب ناگواری دربر- خواهد داشت و محتملا باعث ایجاد کمبود و هرج و مرج در واردات و تولید در ماهها یا سال های اینده گردد ، زیرا کاهش چه در امر تولید وچه در امرواردات خودمالاموجبات سوء استفاده و احتکار از طرف فروشنده و عواملی که اجناس وارداتی و یا تولید داخله را در اختیار مصرف کننده قرارمیدهند فراهم‌خواهد آورد باتوجه به انچه مذکور افتاد در زمینه ایجاد یک اقتصاد سالم که در ان منافع مصرف کننده حفظ شده باشد باید بتدریج امکان رقابت عادی تجاری را فراهم نمود و ضمن کمک و تشویق به سرمایه ـ گذاری در رشته هائیکه دچار کمبود و رکود شده‌اند عرضه کالا را در بازار افزایش داد .

در نهایت در یک وضع تورمی باید توجه داشت که بمبارزه شدید و همه جانبه با تمام عوامل موثر در ایجاد تورم نتیجه بخش خواهد بود در غیر این صورت وجود تورم باعث ایجاد شکاف بین طبقات مختلف جامعه گشته و توزیع عادلانه درامد ملی را که یکی ازهدف های اساسی توسعه اقتصادی است دچار وقفه می نماید.

گمشده

یک برگسهام پنجهزارریالی شرکت‌تاکسی‌رانی‌تهران۳۱۶۳۱ مربوط به تاکسی ۳۶۹۲۳ که بنام اینجانب جان‌علی‌علیبخشی مفقود گشته از درجه اعتبار ساقط است یابنده بتلفن ـ ۸۷۵۷۷۳ مراجعه و مژدگانی دریافت دارد .
آ ـ ۱۵۱۱۳

دسته چک از شماره ۲۲۸۵۷۷ تا ۲۲۸۶۰۰ (۲۴ برگ)اینجانب از حساب شماره ۱۰۹۶ بانک ملی ایران شعبه خیابان‌شاهپور گذر.وزیردفتراز تاریخ۱۳ر۸ر۵۲ مفقود شده و از درجه اعتبار ساقط است .
ملک تهرانچیان
آ ـ ۱۵۱۱۹

گمشده

دو برگ چک از حساب ۴۹ بانک بیمه بازرگانان شعبه سپهبد رزم‌آرا هریک به مبلغ پنجاه هزار ریال به شماره‌های ۳۰۸۷۸۸ بسررسید ۲۴ر۸ر۵۲ و ۳۰۸۷۹۰ بسررسید۳۰ر۹ر۵۲ مفقود گردیده یابندگان با تلفن ۵۲۳۴۶۵ تماس گرفته مژدگانی دریافت دارد در صورت تخلف تعقیب قانونی خواهند شد .
آ ـ ۱۵۱۴۷

۵۰ فقره چك ازشماره ۵۸۰۲۰۱ الی ۵۸۰۲۵۰ جاری شماره ۱۴۷ بانك تعاونی و توزیع شعبه فرحناز بنام اینجانب عباس کنکرانی فراهانی مفقود گردیده و ازدرجه اعتبار ساقط میباشداز یابنده تقاضا میشود با تلفن ۹۶۲۳۳۸ تماس گرفته شود .
آ ـ ۱۷۷۲۲

فیلمهای برگزیده هفته

★ آتش افروز ـ رنگی ـجیم براون
پارامونت (۴۸۳۲۱) ۱۵ر۱۱ـ۳۰ر۳ـ۳۰ر۵ـ۳۰ر۷ـ۳۰ر۹
★ عشقهای پمپی ـرنگی ـ فرانکی هاورد
ونک (۶۸۴۱۱۶) ۱۵ر۱۱ـ۳۰ر۳ـ۳۰ر۵ـ۴۵ر۷ـ۱۰
★ تارزان در رودخانه ـ رنگی ـ مایک‌هنری
سینه‌موند (۴۸۳۲۲) ۱۱ـ۳ـ۵ـ۷ـ۹
★ مترس ـجمیله ـایرج قادری ـ میری
★ کج کلاه‌خان ـبیك ایمانوردی ـجمیله
نیاگارا (۶۶۵۳۰۷) ۱۱ـ۱ـ۳ـ۵ـ۷ـ۱۵ر۹
اروپا (۳۰۳۱۷۹) ۳۰ر۱۰ـ۳۰ر۲ـ۳۰ر۴ـ۳۰ر۶ـ۳۰ر۸
میامی (۷۰۴۳۲۹) ۱۱ـ۱ـ۳ـ۵ـ۷ـ۱۵ر۹
کیهان (۹۵۷۳۶۰) ۹ـ۱۱ـ۱ـ۳ـ۵ـ۷ـ۹
الوند (۳۵۶۵۳۸) ۱۰ـ۱۲ـ۲ـ۴ـ۱۵ر۶ـ۳۰ر۸
شهرام (۸۴۴۵۴۹) ۱۱ـ۱ـ۳ـ۵ـ۷ـ۹
مارلیک (۹۶۳۶۱۶) ۱۵ر۱۰ـ۱۵ر۱۲ـ۱۵ر۲ـ۱۵ر۴ـ۱۵ر۶ـ۱۵ر۸
ارانوس (۲۷۹۷۱) ۱۰ـ۱۲ـ۲ـ۴ـ۶ـ۸
سیلوانا (۳۹۳۷۷۷) ۳۰ر۱۰ـ۳۰ر۲ـ۳۰ر۴ـ۳۰ر۶ـ۳۰ر۸
سیلورسیتی (۸۶۱۲۰۵) ۳۰ر۱۰ـ۳۰ر۲ـ۳۰ر۴ـ۳۰ر۶ـ۳۰ر۸

سینماونک

اولین سینمای مبله و ممتاز ایران

از فرداصبح نمایش میدهد

شاهکاری بی‌همتاازعشق‌ودلدادگی این پدیده مسحور کننده زمان ما . . . .
فیلمی‌زیبا و فریبنده برای همه آنهائی که دلی‌جوان و پرشور در سینه‌شان میطپد . . .

زمان برای عشق

رنگی
باشرکت
جوانا شیمکوس ـ بریت اکلند ـ فیلیپ نواره
مل‌فرر ـ سوزان همپشایر و میشل لوگران
موزیك از : میشل لوگران
TIME FOR LOVING

گیشه سینما ونک همه روزه بلیط رزرو میکند
سئانسها ۳۰ر۱۱ صبح ـ ۳۰ر۳ ـ ۳۰ر۵ ـ ۴۵ر۷ ـ ۱۰ بعد از ظهر

سینه‌موند

تنها سینمای نمایش دهنده فیلمهای مخصوص کودکان و نوجوانان و خانواده ها

ازامشب نمایش‌میدهد

تارزان ـ قهرمان یکه‌تاز جنگل و سلطان بیباك وحوش در تازه‌ترین ماجراهای خود خالق عجیب‌ترین حوادثی‌است که هیجان می‌آفریند و طوفان بپا میکند .

مایک هنری (در نقش تارزان)
جان موری ، ریفر جانسون درفیلم پاناویژن ورنگی
تارزان در رودخانه

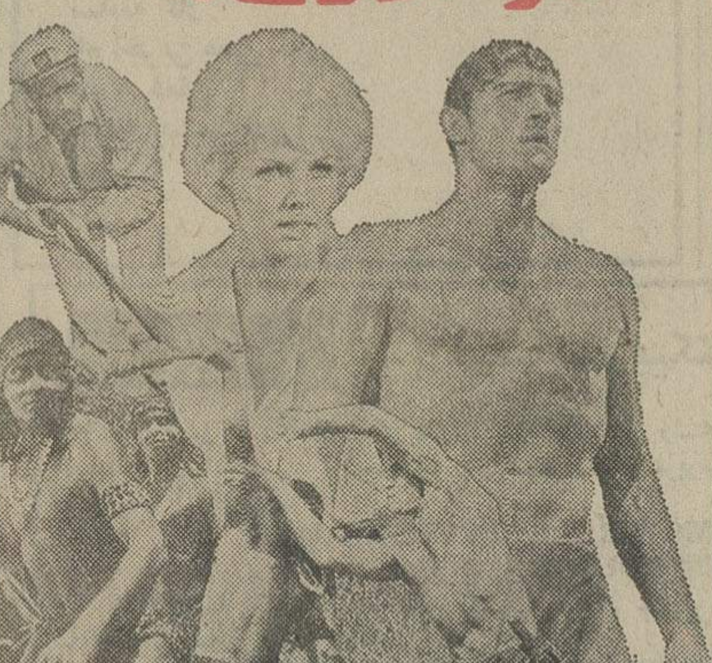

محصول کمپانی پارامونت

شمادرهرسن‌وسال‌و با هر نوع ذوق و سلیقه‌ای که باشید از دیدن این فیلم اعجاب‌انگیز به هیجان خواهیدآمد
سئانسها ۱۱ صبح ـ۳ـ۵ـ۷ـ۹ـ بعد از ظهر

پس ازدوهفته موفقیت خارق‌العاده اینك . . .

ازفردا آغاز سومین‌هفته نمایش‌موفق ترین وپرفروش ترین‌فیلم امسال

درسینماهای : اروپا ـ نیاگارا ـ میامی ـ الوند
کیهان ـ شهرام ـ مارلیک ـ ارانوس ـ اسکار
سیلوانا ـ وسیلورسیتی (قلهک)

همزمان با تهران در شهرستان های : *اصفهان « نقش جهان ـ همایون ـ مهر» *شیراز « پارس ـ پارامونت »*اهواز «دنیا» * مشهد «دیاموند ـ متروپل» * تبریز «متروپل ـ دیانا » * آبادان «ایران ـ خورشید ـ متروپل » رشت « کوروش» *کرمانشاه «مهتاب » *بندر پهلوی «گل سرخ» * قم « دروازه طلائی »

the Club
DISCOTHEQUE

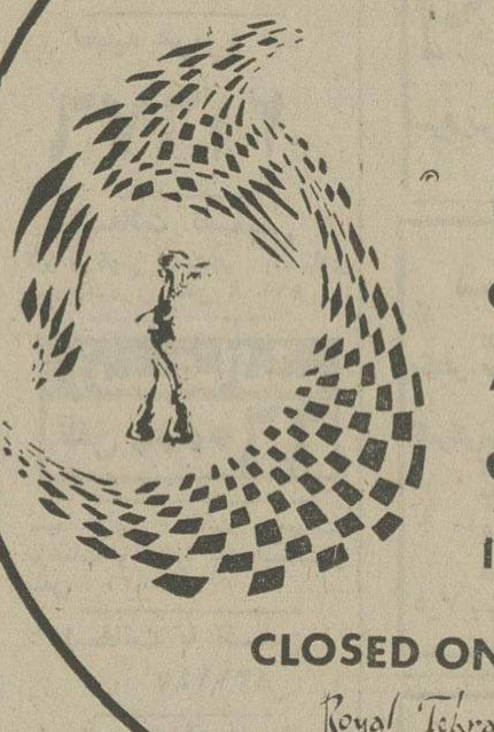

WE'VE GOT THE LATEST
COME EAT, DRINK AND DANCE,
OR JUST TAKE IT IN.. 9-3 a.m.
CLOSED ON FRIDAYS
Royal Tehran Hilton
Tel: 890011

آگهی استخدام

وزارت جنگ تعدادی کارمند برای خدمت در مشاغل زیر برابر بند پ ماده ۵ قانون استخدام نیروهای مسلح شاهنشاهی استخدام مینماید .

ردیف	عنوان شغل	مدرک تحصیلی	مدرک تخصصی	سایر شرایط
۱	متصدی امور بازرگانی	لیسانس بازرگانی	ـ	حداقل دوسال سابقه‌کار درتخصص مربوطه
۲	ممیز عالی	لیسانس حسابرسی‌یاحسابداری	ـ	« « « «
۳	تجزیه‌وتحلیل‌کننده‌گزارشات‌مالی وبودجه	لیسانس حسابرسی	ـ	« « « «
۴	تجزیه‌وتحلیل‌کننده‌گزارشات‌مدیریت	لیسانس‌مدیریت‌یاخدمات‌اداری	ـ	حداقل یکسال سابقه کار
۵	تجزیه‌وتحلیل‌کننده‌گزارشات بازرگانی	لیسانس‌بازرگانی‌یاحسابداری‌صنعتی	ـ	حداقل یکسال سابقه کار
۶	حسابرس	لیسانس حسابرسی	ـ	حداقل ود سال سابقه کار
۷	بایگان	دیپلم‌کامل‌متوسطه رشته طبیعی ، ریاضی و ادبی	گواهینامه بایگانی	ـ
۸	منشی	ششم ادبی	گواهینامه‌منشیگری	ـ
۹	متصدی امور تاسیسات	دیپلم‌هنرستان (رشته‌تاسیسات)	ـ	حداقل دو سال سابقه کار
۱۰	متصدی‌برق‌وتزئینات‌وچراغانی	دیپلم‌هنرستان (رشته‌برق)	ـ	حداقل دوسال سابقه کار
۱۱	نقاش ساختمان	ششم‌ابتدائی	ـ	توانائی انجام کار

داوطلبان میتوانند از تاریخ ۲۶ر۸ر۵۲ تا ۶ر۹ر۵۲ باستثنای روزهای تعطیل از ساعت ۱۰ تا ۱۲ با دردست‌داشتن عین شناسنامه عکس‌دار و دو قطعه عکس ۴×۶ فتوکپی مدارک تحصیلی و تخصصی و برگ پایان‌خدمتی یا معافیت خدمت زیرپرچم غیرازمعافی پزشکی به آجودانی کل وزارت جنگ (شعبه استخدام) واقع در خیابان سوم اسفند ـ کوچه ارتش مراجعه‌نمایند.

م الف ۱۴۳۱۴ آجودانی کل وزارت جنگ

دراجرای اوامر مبارک شاهنشاه آریامهر

دایر به‌لزوم فداکاری همه‌جانبه کلیه طبقات برای رفاه مصرف کنندگان کشورو باتوجه به مفاد اطلاعیه دولت باطلاع هم میهنان عزیز میرساند که‌قیمت های فروش محصولات‌این شرکت باوجود ترقی عوامل تعیین کننده‌قیمت‌باول خرداد ۱۳۵۲ برگشت‌داده‌و قیمت های خود را بشرح زیراعلام میدارد.

نام و مشخصات کالا	قیمت در اول خرداد ماه	قیمت امروز
کفش گتانی مردانه	۱۳۰ ریال	۱۳۰ ریال
کفش کتانی زنانه	۱۱۰ ریال	۱۱۰ ریال
کفش کتانی پسرانه	۱۰۰ ریال	۱۰۰ ریال
کفش کتانی بچگانه	۶۰ ریال	۶۰ ریال
کفش پلاستیکی مردانه	۷۵ ریال	۷۵ ریال
کفش پلاستیکی زنانه	۶۰ ریال	۶۰ ریال
کفش پلاستیکی بچگانه	۵۰ ریال	۵۰ ریال
سگک‌دار بچگانه	۲۳ ریال	۲۳ ریال
سریانی زنانه	۴۵ ریال	۴۵ ریال
صندل مردانه	۱۰۵ ریال	۱۰۵ ریال
صندل‌زنانه	۹۵ ریال	۹۵ ریال

این قیمت ها تاآخرسال ۱۳۵۲ تغییری‌نخواهد نمود .

شرکت سهامی کفش البرز

دراجرای اوامر مبارک شاهنشاه آریامهر

دایر به‌لزوم فداکاری همه‌جانبه‌کلیه طبقا ت برای رفاه مصرف‌کنندگان‌کشورو باتوجه به مفاداطلاعیه دولت‌باطلاع هم‌میهنان عزیز میرساند که قیمت های فروش محصولات این شرکت باوجود ترقی عوامل‌تعیین کننده قیمت‌باول‌خرداد۱۳۵۲برگشت داده‌و قیمت‌های خود رابشرح زیراعلام میدارد.

نام و مشخصات کالا	قیمت در اول خرداد ماه ۱۳۵۲	قیمت امروز
چای تابان ممتاز	۲۵۰ ریال	۲۵۰ ریال
پرنده قرمز کتابی مقوائی	۱۳۰ ریال	۱۳۰ ریال
پرنده قرمز چهار گوش	۱۷۰ ریال	۱۷۰ ریال
پرنده باندرل دار	۲۷۰ ریال	۲۷۰ ریال
گلری باندرل دار	۲۱۰ ریال	۲۱۰ ریال
چای تابان کاغذی	۱۷۰ ریال	۱۷۰ ریال
چای پیمان کاغذی	۱۴۰ ریال	۱۴۰ ریال
پیمان مقوائی	۱۷۰ ریال	۱۷۰ ریال
پرنده درجه یك	۲۱۰ ریال	۲۱۰ ریال
بوته گل مقوائی	۱۸۰ ریال	۱۸۰ ریال
فلزی ۲۵۰ گرمی	۲۲۵ ریال	۲۲۵ ریال
فلزی ۵۰۰ گرمی	۲۲۵ ریال	۲۲۵ ریال
پرنده ممتاز باندرل در مقوائی	۲۵۰ ریال	۲۵۰ ریال

این قیمت ها تاآخرسال ۱۳۵۲ تغییری‌نخواهد نمود .

تجارتخانه علی هوشیاری

خیابان بوذرجمهری غربی ساختمان بهروز

دراجرای منویات عالیه‌شاهنشاه آریامهر

و به‌پیروی از مفاد اطلاعیه دولت بمنظور تامین رفاه طبقه مصرف‌کننده کشور باطلاع عموم‌می‌رساند که قیمت‌فروش نقدی کالاهای این‌شرکت بشرح زیر میباشد . وچون در خرداد ماه هنوز بهره‌برداری از کارخانه شروع نشده بود نرخی وجود نداشته است .

نام ومشخصات کالا	قیمت ۱۵ مهرماه ۱۳۵۲	قیمت امروز
دوش باسردوش وبست	۱۱۱۱	۱۱۱۱
شیر مخلوط دیواری	۸۲۵	۸۲۵
شیر مخلوط توکاسه	۹۳۵	۹۳۵
شیر دنباله بلند	۲۳۶٫۵۰	۲۳۶٫۵۰
سیفون یك‌ویك چهارم	۲۳۶٫۵۰	۲۳۶٫۵۰

گروه صنعتی برنز

دراجرای اوامر مبارک شاهنشاه آریامهر

دایر به لزوم فداکاری همه جانبه‌کلیه طبقات‌برای رفاه مصرف‌کنندگان کشور و با توجه به مفاد اطلاعیه دولت باطلاع هم میهنان عزیز میرساندکه قیمت های فروش محصولات این شرکت با وجود ترقی عوامل تعیین کننده قیمت باول‌خرداد ۱۳۵۲ برگشت داده و قیمت های خود را بشرح زیر اعلام میدارد .

نام و مشخصات کالا	قیمت دراول خرداد ماه ۱۳۵۲	قیمت امروز
۱ـ کامیون کمپرسی دیزل ماز ساخت شوروی مدل ۵۰۳ـ۲۰۰ اسب با هفت حلقه لاستیک و پرداخت ۵٪ عوارض آسفالت توسط فروشنده	مبلغ یکمیلیون و دویست‌وپانزده هزارریال (۱٫۲۱۵٫۰۰۰ ریال)	بمبلغ یکمیلیون و دویست وپانزده هزار ریال
۲ـ لوازم یدکی کامیون مزبور بعلت داشتن قطعات متعدد در حدود دو هزار قلم که ذکرتمام قطعات مقدور میباشد .	بدون تغییر و افزایش بها	بدون تغییر و افزایش بها و بقیمت اول خرداد ۱۳۵۲

این قیمت‌هاتاآخر سال۱۳۵۲ تغییری‌نخواهدنمود

شرکت‌مازموتور(سهامی خاص)

دراجرای اوامر مبارک شاهنشاه آریامهر

نرخ کالاهای این شرکت برابر با نرخ خرداد ماه۱۳۵۲بشرح زیر اعلام میگردد .

نوع جنس	خرداد
کتانی مردانه	۸۵ ریال
کتانی زنانه	۶۵ ریال
کتانی بچگانه	۵۵ ریال
چکمه بچگانه	۱۰۰ریال
چکمه پسرانه	۱۱۵ریال
چکمه زنانه	۱۸۵ریال
چکمه مردانه	۲۲۵ریال
پلموکش مزدانه «ترکیه»	۱۰۰ریال

قیمت های فوق تا آخر سال ۱۳۵۲ تغییری نخواهد نمود .

شرکت کارخانجات‌لاستیك‌وکفش سازی جم بامسئولیت محدود

چهارراه گلوبندك ـ ساختمان بلا

دراجرای اوامر مبارک شاهنشاه آریامهر

دائربه لزوم فداکاری همه جانبه کلیه طبقات باتوجه به‌اطلاعیه‌دولت باطلاع‌هم‌میهنان عزیز میرساند که قیمت‌فروش‌واردات این شرکت تغییراتی بشرح ذیل داده شده است.

شرح کالا	قیمت اول خردادماه	قیمت ۱۵ مهرماه	قیمت امروز
نخ ویسکوزرنگی	۲۲۲ ریال	۲۲۲ ریال	۲۲۲ ریال
نخ‌ویسکوز چاپ شده	۲۴۰ ریال	۲۴۰ ریال	۲۳۰ ریال
کاموا کالیته‌کریکور	۴۶۵ ریال	۴۶۵ ریال	۴۵۵ ریال
کاموا کالیته‌فلوریر	۴۶۵ ریال	۴۶۵ ریال	۴۵۵ ریال
کاموا کلیته‌فلوریر زنجره	۴۶۵ ریال	۴۶۵ ریال	۴۶۰ ریال
کاموا پولیسترخام	۲۱۸ ریال	۲۲۳ ریال	۲۱۸ ریال
کاموا پولیامید	۲۵۰ ریال	۲۸۹ ریال	۲۵۰ ریال
تایلون	۲۵۰ ریال	۲۸۰ ریال	۲۵۰ ریال

این قیمت ها تا آخر سال ۱۳۵۲ بقوت خود باقیست .

شرکت ایران مارت با مسئولیت محدود

دراجرای اوامر مطاع ملوکانه

نرخ نقدی‌تیوپ‌چه‌آت‌برابر نرخ اول خرداد ماه ۱۳۵۲ بشرح زیر اعلام میشود:

قیمت به ریال	اندازه تیوپ تراکتوری ـ کشاورزی		قیمت بریال	اندازه تیوپ‌سواری ـ باری
۱۵۰	تراکتوری	۱۶ × ۶۰۰	۱۴۰	۱۲ × ۵۶۰ر۵۲۰ر۱۲۵
۲۳۰	تراکتوری	۱۶ × ۷۵۰	۱۴۰	۱۳ × ۵۰۹ر۵۶۰ر۵۲۰
۲۴۰	تراکتوری	۱۸ × ۷۵۰	۱۵۰	۱۳ × ۶۴۰ر۱۶۵
۱۸۰	تراکتوری	۱۹ × ۴۰۰	۱۵۰	۱۳ × ۷۲۵ر۷۰۰ر۶۷۰
۲۰۰	تراکتوری	۱۹ × ۶۰۰	۱۴۰	۱۴ × ۱۴۰ر۶۰ر۵۴۰
۲۲۰	تراکتوری	۲۰ × ۶۰۰	۱۵۰	۱۴ × ۶۹۵ر۱۶۵
۲۴۰	تراکتوری	۲۰ × ۶۵۰	۱۷۰	۱۴ × ۷۵۰ر۷۰۰ر۶۷۰
۳۰۰	تراکتوری	۲۰ × ۷۵۰	۱۸۰	۱۴ × ۸۵۰ر۸۰۰
۴۸۰	تراکتوری	۲۸ × ۱۰	۱۵۰	۱۵ × ۹۰ر۵۶۰ر۱۵۵
۵۷۰	تراکتوری	۲۸ × ۱۱	۱۶۰	۱۵ × ۶۷۰ر۶۵۰ر۶۴۰
۶۰۰	تراکتوری	۲۸ × ۱۲	۱۷۰	۱۵ × ۷۱۰ر۷۰۰
۷۸۰	تراکتوری	۲۸ × ۱۳	۲۰۰	۱۵ × ۸۲۵
۹۰۰	تراکتوری	۳۰ × ۱۳	۱۶۰	۱۶ × ۶۵۰ر۶۰۰
۱۰۸۰	تراکتوری	۳۰ × ۱۴	۲۳۰	۱۶ × ۷۰۰
۱۲۰۰	تراکتوری	۳۰ × ۱۵	۲۳۰	۱۶ × ۷۵۰
۶۰۰	تراکتوری	۳۲ × ۱۱	۲۸۰	۱۶ × ۹۰۰
۷۵۰	تراکتوری	۳۶ × ۱۱	۲۵۰	۱۸ × ۷۰۰
۱۱۴۰	تراکتوری	۳۴ × ۱۴	۳۲۰	۲۰ × ۷۵۰
۸۵۰	تراکتوری	۳۸ × ۱۳	۳۸۰	۲۰ × ۸۲۵
۱۰۰۰	کشاورزی	۲۰ × ۱۳۰۰	۴۳۰	۲۰ × ۹۰۰
۱۲۰۰	کشاورزی	۲۰ × ۱۴۰۰	۶۰۰	۲۰ × ۱۰۰۰
۱۰۰۰	کشاورزی	۲۴ × ۱۴۰۰ر۱۳۰۰	۷۰۰	۲۰ × ۱۱۰۰
۲۵۰	کشاورزی	۱۵ × ۸۲۵	۷۵۰	۲۰ × ۱۲۰۰
۵۰۰	کشاورزی	۲۴ × ۹۰۰	۸۰۰	۲۴ × ۱۲۰۰

نماینده انحصاری لاستیك‌های چه‌آت ـ عبدالله یزدانیان تلفن ۳۰۲۵۱۹

دراجرای اوامر مبارک شاهنشاه آریامهر

دایر برلزوم فداکاری همه جانبه کلیه طبقات‌برای رفاه مصرف کنندگان کشور و با توجه‌به مفاد اطلاعیه دولت باطلاع هم‌میهنان عزیز می رساند که قیمت های فروش کالاهای این شرکت باوجود ترقی عوامل تعیین کننده قیمت ها به‌مبنای قیمت های اول خرداد ۱۳۵۲بشرح زیر اعلام میدارد و تا آخر سال ۱۳۵۲ نیز تغییری نخواهد نمود .

نگهدار بستنی مدل ۱۶۰	۲۵۰۰۰ ریال
ویترینی ایستاده مدل ۱۳۵	۶۲۵۰۰ ریال
ویترینی خوابیده مدل ۱۵۰	۶۲۵۰۰ ریال
آبسردکن فشاری مدل ۱٫۴	۲۳۰۰۰ ریال
آبسردکن فشاری مدل ۱٫۳	۲۵۰۰۰ ریال
آبسردکن شیشه‌ای مدل ۱٫۸	۱۶۰۰۰ ریال
آبسردکن شیشه‌ای مدل ۱٫۴	۱۸۰۰۰ ریال
یخسازی بظرفیت ۵۰۰ کیلو	۲۵۰۰۰۰ ریال
یخسازی بظرفیت ۱۰۰۰ کیلو	۴۵۰۰۰۰ ریال
سردخانه جسد دوخانه	۱۵۰۰۰۰ ریال
سردخانه جسد چهارخانه	۲۲۰۰۰۰ ریال
بانك‌خون	۷۵۰۰۰ ریال

شرکت تهویه گرم وسرد سهامی خاص

خیابان قدیم شمیران ـ ایستگاه عوارضی

دراجرای اوامر مبارک شاهنشاه آریامهر

دایر به لزوم فداکاری همه جانبه کلیه طبقات برای رفاه مصرف کنندگان کشور وباتوجه به مفاد اطلاعیه دولت باطلاع هم‌میهنان عزیز می رساندکه قیمت های فروش محصولات این‌شرکت باوجود ترقی عوامل تعیین کننده قیمت باول خرداد ۱۳۵۲ برگشت و قیمت های خودرا به شرح زیر اعلام میدارد.

نام و مشخصات کالا	قیمت در اول خرداد ماه ۱۳۵۲	قیمت در ۱۵ مهر ۱۳۵۲	قیمت امروز
دوچرخه هرکولس دوتنه سبز زین‌بزرگ	۴۴۰۰ ریال	۴۵۰۰ ریال	۴۴۰۰ ریال
دوچرخه دوتنه زین بزرگ هندی‌الکا	۲۵۵۰ ریال	۲۶۵۰ ریال	۲۵۵۰ ریال
دوچرخه هرکولس بچگانه	۳۷۰۰ ریال	۳۷۰۰ ریال	۳۷۰۰ ریال
دوچرخه سه چرخه و چهارچرخه آلمانی	۳۱۰۰ ریال	۳۱۰۰ ریال	۳۱۰۰ ریال

این قیمتها تاآخر سال ۱۳۵۲ تغییر نخواهد نمود

شرکت سهامی خاص بازرگانی تبرك

دراجرای اوامر مبارک شاهنشاه آریامهر

نرخ محصولات تولیدی این شرکت با وجودترقی مواد اولیه برابر نرخ خرداد ماه ۱۳۵۲ بشرح زیر اعلام میگردد .

نوع کالا	قیمت اول خرداد ۱۳۵۲	قیمت امروز
کفش‌شور و بچه‌گانه زیره پلاستیکی هر زوج	۱۷۰ ریال	۱۷۰ ریال
کفش شورو پسرانه زیره پلاستیکی هر زوج	۱۹۰ ریال	۱۹۰ ریال
کفش شورو مردانه زیره پلاستیکی هر زوج	۲۴۰ ریال	۲۴۰ ریال
کفش کتانی بچه‌گانه زیره پلاستیکی هر زوج	۶۰ ریال	۶۰ ریال
کفش کتانی پسرانه زیره پلاستیکی هر زوج	۶۸ ریال	۶۸ ریال
کفش کتانی مردانه زیره پلاستیکی هر زوج	۷۸ ریال	۷۸ ریال

این قیمت ها تا آخر سال تغییری نخواهد کرد .

شرکت تولیدی صنعتی فیروزه

خیابان تخت‌جمشید ـ شماره ۶۲۷

گزارشها و رویدادها

حافظ شناسان را فلک نکنید!

مجتبی مینوی

آیا باید مردی را بدار کشید که چرا میگوید من دیوان حافظی میخواهم که همه شعرهایش شعر حافظ باشد ؟ آیا باید به مرد پرید که چرا میگوئی من آن متنوی را می‌پسندم که ابیاتش همه از گفته مولوی باشد.

یک نفر باید آزاد باشد که بگوید شعر «بنویس دلا بیار کاغذ» مال حافظ است ودیگری اگر بگوید که من این شعر را از حافظ نمی‌دانم باید او را در وسط میدان سپه به فلک بست و کتک زد که چرا چنین‌چیزی گفتی ....

استاد مجتبی‌مینوی که درمحل بنیاد شاهنامه بمناسبت جشن ـ فرهنگ و هنر در زمینه فرهنگو خانواده سخن میگفت ، از تهیه متن انتقادی شاهنامه به تفصیل سخن گفت که بخشی از آنرا می‌خوانید:

بر سر هر نسخه شاهنامه نوشته‌اند که این کتاب ازگفتار حکیم‌ابوالقاسم فردوسی است ، ولی عملا میدانیم و دیده‌ایم که‌دو نسخه خطی مختلف یا دو نسخه چاپی را نمیتوانید بیابید که از همه حیث باهم مطابق باشد. بنده میخواهم شاهنامه فردوسی را بخوانم نه شاهنامه فلان شاعر دیگر را،تکلیفم‌چیست‌و کدام‌یك ازاین‌همه چاپها یا نسخه‌های مختلف از فردوسی‌را بایدبخوانم، یکی ۴۸هزار بیت دارد، یکی‌دیگر ۶۰هزار بیت دارد، یکی‌دیگر بنجاه هزاربیت و همینطور تا نسخه‌هائی که مثلا شصت وهفت هزار بیت دارند. همه‌شان با این همه اختلاف ممکن نیست از آن یک شاعر باشد .

بر عده‌ای ازمطلعین معلوم شده است که در طول هزار سالی که ازمهدفردوسی میگذرد هزارشاعر گمنام آمده‌اند و لابلای اشعار فردوسی اشعاری گنجانیده‌اند . بعضی سست و رکیک و بعضی از آنها هم محکم‌است. در باب این امر که کدام شعر از فردوسی است، سلیقه‌ها مختلف است و در این‌باب عقاید مختلف اظهار شده است .

درطول مدت تاریخ ایران از زمان فردوسی تاکنون اشخاص مختلف میدانسته‌اند که‌درشاهنامه فردوسی دست برده شده است و بازهم همان‌اشخاص خودشان در آن دست برده‌اند . حمدالله مستوفی میگوید شش‌سال نسخه‌های مختلف شاهنامه را بایکدیگر مقابله کردم تا شصت هزار بیت درست کردم. در عهد بایسنقر عده‌ای همه نسخه‌های فردوسی‌را یکجاکاسه کردند. صدوشصت سال پیش در کلکته هم نسخه‌ای از شاهنامه چاپ شد... همینطور تا زمان ما ...

خوب آیا میتوانید برای مابیان کنید آقایانی که از راه‌دلسوزی برای شاهنامه‌فردوسی سینه‌میزنند کدامیک از این چاپهای مختلف‌را دلشان میخواهد ملاک چاپی‌قرار بدهند که بیست میلیون نسخه از آن منتشر شودو در دستها بیفتد؟

آیا باید کسی یا کسانی مجاز باشندیاماموربشوند که‌رسیدگی بکنند و ببینند کدام چاپ بهتر است یا مثلا هیچ چاپی خوب نیست و باید چاپ‌تازه‌ای برمبنای قواعد تصحیح و تحقیق متون‌قدیم تهیه بشود ؟

شما دیده‌اید که محققین دولت جماهیر شوروی سی و پنجسال زحمت کشیده‌اند و شاهنامه‌ای از روی نسخه‌های قدیم تهیه وآماده کرده‌اند . ما تابحال خیال‌میکردیم این چاپ انتقادی که از مقابله شش ، هفت نسخه قدیم تهیه شده است باید ما را ازاین‌مسئله مستغنی کند که چاپ تازه‌ای از شاهنامه بیرون دهیم ولی در عمل دیدیم که اغلاط محققین شوروی در خواندن ، درضبط و درجابجا کردن ابیات بقدری زیاد است که نمیتوان‌این شاهنامه‌راهم نزدیك به آنچه فردوسی ساخته است دانست پس در صدد بر آمدیم که ببینیم آیا میشود متنی تهیه کردکه به‌آنچه فردوسی ساخته بوده‌است نزدیک باشد اگر چنین نسخه‌ای تهیه و چاپ کنیم میتوانیم باکمی اطمینان اسم فردوسی را روی‌آن بگذاریم. خوب حالا که مصمم شدیم شاهنامه‌ای تهیه کنیم که از غل وغش خالی باشد بایدهمه نسخه های قدیم را جمع‌آوری کنیم

طی یك سال :

اتومبیل یکهزار نفررا در تهران کشت

از پائیز سال گذشته تاکنون در تهران یك هزار نفربراثر حوادث رانندگی جان خود را از دست داده‌اند.

بیشترین رقم تلفات ناشی از حوادث‌رانندگی‌تهران در یکسال اخیر متعلق به ۳ماهه تابستان امسال است.

در ۳ ماهه اول سال جاری تعداد فوت شدگان حوادث رانندگی تهران ۲۶۳ نفربوده است در حالی که این رقم در ۳ماه تابستان به ۳۰۳نفر افزایش یافت .

در زمستان گذشته مقتولین حوادث رانندگی ۱۲۰ نفربودند و این‌رقم درپائیز گذشته نیز متجاوز از تلفات رانندگی در زمستان بوده است .

حوادث رانندگی تهران معلول نواقص بسیاری‌است که در ترافیك پایتخت مشاهده می شود که از جمله بایدازکمبود عوامل پلیس راهنمائی و رانندگی ولی باوجود این که در آئین‌نامه راهنمائی و رانندگی برای عابرین متخلف جریمه درنظر گرفته شده است ماموران راهنمائی و رانندگی کمتر به نظارت عابرین می‌پردازند و عابرین ازهر نقطه خیابان بصورت پراکنده می گذرند و صرفنظر از ایجاد خطربرای خود ایمنی رانندگان رانیز سلب می کنند .

بی توجهی رانندگان وسائط نقلیه به مقررات و قوانین رانندگی ، حرکت خودسرانه تاکسیرانها وسایر عوامل دست به دست هم داده و باعث ایجاد ترافیك موجود تهران را کرده است و عابرین نیز در این آشفتگی نقش منفی و موثری‌را ایفا می کنند .

غذای آماده
برای میهمانی - تلفن ۶۶۳۶۳۵

تحقیقات ۳ نفر از محققان دانشکده علوم :

گزارش ازمحمدعلی نجفی

موادسرطان‌زادرهوای تهران

دکتر محمدرئوف درویش — دکتر یحیی عبده — دکتر محمدهادی خورگامی — دکتر حسین زمردیان
اسائید محقق که بدریافت‌جائزه نائل شدند .

بدنبال اعطای جوایز تحقیقاتی از طرف دانشگاه‌تهران به‌سیزده تن از محققان رشته های مختلف خود در شماره دیروز گفتگویی با چند تن از این محققان داشتیم و امروز نیز تحقیقات‌چندتن دیگر ازاین‌استادان را معرفی‌میکنیم:

در رشته مطالعات و تحقیقات حقوقی ، مقاله‌دکتر بهروز اخلاقی استاد و سرپرست امور پژوهشی دانشکده حقوق با عنوان‌مسأله آزادی های هوایی در حقوق هوا پیمایی بازرگانی که درنشریه دانشکده حقوق چاپ گردیده ،به دریافت جایزه نایل شده‌است .

دکتر اخلاقی‌در این مقاله‌مسائل و اختلافات حقوقی ناشی از پیدایش هواپیما در عرصه‌روابط بین‌المللی و بخصوص در امور بازرگانی را مورد تحلیل‌و بررسی قرار داده و انواع آزادی های هوایی ، مشکلات کمپانی های هواپیمائی ، در نظام نرخ‌بندی هواپیمائی‌بین‌المللی‌یا‌تا راشرح داه جایزه‌بهترین مقاله‌تحقیقی‌در رشته دامپزشکی به دو تن از استادان دانشکده دامپزشکی دانشگاه تهران آقایان دکتررضا نقشینه و دکتر بهرام‌زاکاریان داده شده است . دکتر نقشینه و دکتر زاکاریان تحقیق خود را مشترکا در مورد تومورهای جسمک آئورت و کاراتید سگ‌در ایران» انجام داده‌اند که بصورت مقاله‌ای اختصاصی در نشریه بین‌المللی بیماری های حیوانات کوچک در انگلستان به چاپ رسیده است .

سه تن از استادان‌دانشکده‌علوم آقایان دکترمحمد هادی‌خورگامی، دکتر محمدرئوف درویش و دکتر یحیی عبده تحقیق علمی خود را مشترکا در مورده‌واد سرطان‌زای هوای تهران انجام داده‌اند. دکتر خورگامی در اینمورد اظهار داشت: من‌ودوتن دیگرازهمکارانم ترکیبات حلقوی آروماتیک (مواد سرطان‌زا) را ازهوای تهران‌جدا و بعنوان نمونه ترکیب و مقدار بنزواپرین آنرا از نظر کمی‌تعیین کردیم . علاوه براین شخصا دو مقاله تحقیقی دیگر یکی راجع به سنتزسولفامید و دیگری درباره تعیین مقادیر جزیی آهن درغلات و طریقه استروسکوپی آن تهیه کردم که تمامی این مقالات دریکی از مجلات علمی معتبر انگلستان درج‌گردیده است. دکتر خورگامی اضافه کرد که وجود ترکیبات سرطان‌زا در هوای تهران‌امری مسلم است و وظیفه ما این بودکه از نظر شیمیائی‌مقدار و ساختمان این‌مواد را بررسی‌کنیم

خط مقایسه‌جاذبه درایران

دکتر حسین زمردیان استاد ژئوفیزیک و یکی دیگر ازبرندگان جایزه تحقیقاتی دانشگاه تحقیق خود را درباره خط مقایسه جاذبه در ایران انجام داده‌است که این خط برای اولین‌بار در خاورمیانه توسط ایشان ایجاد شده است . این خط بین چالوس و شیراز امتداد دارد و شامل ۳۶ نقطه جاذبه‌ای است که باچهار دستگاه همزمان اندازه‌گیری‌میگردد. دکتر زمردیان روشی ارائه کرده است که پیدا کردن ضرائب مشخصه جاذبه‌سنج‌ها رابدون داشتن یک نقطه پاندولی امکان‌پذیر میسازد. این مقاله در شماره دوم مجله علوم نقشه‌برداری آلمان در سال ۷۳ بچاپ رسیده ‌است .

دکتر زمردیان درباره اهمیت علمی تحقیق خود میگوید : با انجام تحقیق مزبور ازاین پس دستگاههای جاذبه‌ای در عرض جغرافیایی بین شیراز و چالوس احتیاجی به فرستادن بکارخانه‌ها برای مدرج شدن ندارد و حتی ممالك همجوار میتوانند دستگاه‌های خود را از روی دستگاههای ما مدرج‌کنند. بنابراین کشورهای همسایه بدون‌آنکه نیازی‌به‌استفاده از خط جاذبه‌سنجهای کشورهای اروپایی داشته باشند، می‌توانند از ما در اینمورد کمک بگیرند که اینکار هم ازنظر اقتصادی بصرف ماست و هم باعث شناسائی‌بیشتر مملکت میگردد .

صدور صد موفقیت در
کلاس تضمینی اعزام
شهریه یکهزار تومان و در صورت عدم موفقیت یکهزار و پانصد تومان مسترد خواهد شد .
تلفن : ۹۳۸۶۵۴-۹۲۰۵۸۴

حقیقت
حقیقت اینست که قیمت اجناس در سراسر جهان ، طی ۲۷ سال گذشته ،تا چند برابر ترقی کرده و فقط بلیط اعانه ملی در ایران است که بهمان قیمت ۲۷ سال پیش ، یعنی ۲۰ ریال، بشما عرضه میشود .
۲۷ سال پیش — بلیط اعانه ملی — ۲۰ ریال
امروز — بلیط اعانه ملی — ۲۰ ریال

آگهی استخدام
نیروی هوائی شاهنشاهی بمنظور تکمیل کادر افزارمندی خود تعدادی کار آموز افزارمند که واجد شرایط زیر باشند از طریق مسابقه ورودی استخدام می نماید . داوطلبین درمدت دو سال کارآموزی از کمک هزینه تحصیلی (۲۰۰۰ الی ۳۰۰۰ ریال) و غذای بین روز استفاده نموده و پس از طی دوره مربوطه وگذراندن آزمایش در تخصص های مختلف به سمت افزارمند دائم استخدام و از مزایای طبقه و درجه تخصص مربوطه خود استفاده خواهند نمود داوطلبین واجد شرایط می توانند جهت ثبت نام از تاریخ ۵۲٫۸٫۱۹ الی ۵۲٫۸٫۳۰ همه روزه باستثناء پنجشنبه و جمعه و روز های تعطیل از ساعت ۸ الی ۱۱ با در دست داشتن مدارک لازم به کارگزینی غیر نظامیان فرماندهی لجستیکی هوائی شاهنشاهی واقع در دوشان تپه (خیابان فرح آباد ژاله) مراجعه نمایند .
شرایط استخدام :
۱ـ تابعیت ایران .
۲ ـ دارا بودن صحت مزاج طبق گواهی بهداری نیروی هوائی شاهنشاهی .
۳ـ نداشتن سوء پیشینه .
۴ـ سن داوطلبین از ۱۵ سال کمتر و از ۲۵ سال بیشتر نباشد (دارندگان برگ خاتمه خدمت یا معافیت از خدمت زیر پرچم باستثناء معافیت پزشکی مقدم خواهند بود .)
۵ـ دارا بودن گواهی نامه سوم متوسطه (فارغ‌التحصیلان مدارس حرفه‌ای و دارندگان مدارک تحصیلی بالاتر در صورت تساوی شرایط حق تقدم دارند)
مدارک مورد نیاز :
۱ـ عین شناسنامه عکس دار
۲ـ عکس ۴×۳ چهار قطعه
۳ـ عین مدرک تحصیلی
م الف ۱۴۳۳۱ ۱ـ۳ آ ـ ۵۹۳۱۶

LONDON
Your gateway to train for a
Career in Computer Programming
The School of Computer Technology offers first class training courses for people who are prepared to make the move into computer programming.
If you have the ability, then it's a wise move. Computers are one of the fastest growing industries in the world today and that means outstanding opportunities once you've completed one of our courses.
These courses are on a full-time basis and are held in London. We'll train you on some of today's most advanced IBM installations and develop your basic ability into a special skill as a Computer programmer. After a few months training you will take the City and Guild Basic Computer Programming examination, an internationally recognised qualification.
For more information write to: The School of Computer Technology, 133 Oxford Street, London W.1.
INTERVIEWS
David Jenner of the School of Computer Technology will be holding informal interviews at: The Park Hotel, Hafez Avenue, Tehran.
between 9.00 a.m. – 12.00 noon
4.00 p.m. – 7.00 p.m.
from November 8th to 15th.
If you think you have the ability to become a Computer programmer, come along and talk it over with him.

جدول کلمات متقاطع — شماره ۷۵۷۸

افقی :
۱ـ از اسناد معتبر تاریخی مربوط به دوران شاه‌عباس ۲ـ زبانش بیش ازشمشیر درد می آورد ـ چاتلانقوش ـ بی‌رودرواسی وبی شیله‌پیله ۳ـ شرم ـ کاغذ در مشت فشرده ۴ـ از مبحثهای معماری و موسیقی بازرق‌و برق بسیار ـ از انواع جبه ـ پهلوان ۵ـ از آثار امیل‌زولا ـ اندیشه و خیال ـ کاسه‌اش را چشم روشنی می برند ۶ـ موجود افسانه‌ای ـ نگاهداری شده ـ از صاحبان عمردراز ۷ـ برای زنان‌شایسته تربائشند ـ از کشته کی برآید ۸ـ پامنبری برهمن ـ حمله مغولان ـ اگر خوش باشد معطر است ۹ـ هزار تاکم است ـ شکوفه ـ هیئت ممتحنه ۱۰ـ دانه عطر آگین ـ کوزه ـ کشور اروپائی ۱۱ـ از اصطلاحات سینمائی درباره‌قسمتهای فیلم ـ پایش را بزنید دربدن است و سرش را بزنید موندارد ۱۲ـ از گلها ـ رنج و گرفتاری ـ تخم مرغ بسیار جوشیده ۱۳ـ تاریخ چنگیزیان .

عمودی:
۱ـ قصد وارداده ـ گنج‌میسر نمیشود ۲ـ برادر ـ از لوازم پرواز ـ یکم ـ عددی است ۳ـ روشن شدن ـ از اتومبیلهای قدیم روسی بود ـ منزل ۴ـ یکی ازسه تفنگدار ـ آرامش بخشیدن ۵ـ از انواع حافظ ـ چون رنك نداشته باشد بستن چه حاصل ـ فریاد ۶ـ رودی‌در اروپا ـ داروئی که معمولا در نارسائی عدد فوق کلیوی و روماتیسم و تنك نفس تجویز می کنند ۷ـ واحد سنجش مقاومت‌درالکتریسیته ـ سروصدا وجنجال ـ زیرپامانده ـ ملکه‌اش بریان یزی داشت ۸ـ از معروفترین و زیباترین آثار بالزاك ـ قدم یکپا ۹ـ بندگان خدا ـ گاهی پس است ـ پرچانه ۱۰ـ ترازنامه ـ محصول مانی! ۱۱ـ وسیله بریدن ـ از محبوبترین اتومبیلهادرایران ـ بازرسی و رسیدگی ۱۲ـ عدد ماه ـ از حیوانات پربرکت ـ شهری درسویس ـ یکی از فنون ۱۳ـ مولف معجم‌البلدان ـ از کارخانه های سازنده‌لوازم آرایشی .

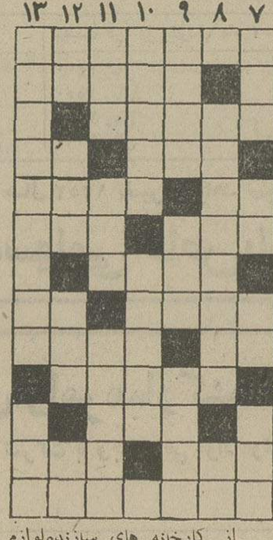

حل جدول شماره ۷۵۷۷

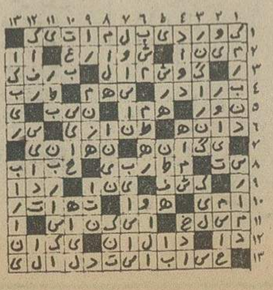

علل ایجاد و تشدید تورم و راههای مبارزه با آن در جهت تأمین منافع مصرف کننده

نوشته: محمد فولادی

(مقدمه)
در اقتصاد هر کشوری تورم قیمت بزرگترین بلائی است که متظاهر میشود . در اصطلاح تورم قیمت یعنی ترقی شدید و نسبتا آنی سطح عمومی قیمتها اما در بارد وقوع تورم اقتصاد دانان گاهی اشکال را روی کشش تقاضا و زمانی آن را به فشار هزینه منسوب میکنند ولی در میان تئوریهای مختلف تئوری مقداری پول بیشتر مورد حمایت و قبول میباشد بموجب این تئوری تورم پولی زمانی حادث میشود که مقدار پول یا سپرده پولی درجریان نسبت به مقدار کالا ها و خدمات عرضه شده افزون تر باشد و یا هنگامی که اعتماد عمومی به پول ملی از میان رفته باشد و مردم در پی آن باشند که پول را به کالا تبدیل نمایند .

در باره اینکه تورم قیمت به حال اقتصاد یک کشور زیان بخش است یا خیر نظرات مختلفی ابراز شده است، عده‌ای از اقتصاددانان تورم‌محدود را نه تنها زیان‌آور نمیدانند باکه معتقدند که تورم مفیدفایده نیز میباشد زیرا بدون تورم عاملی به‌نام‌رشد وجودخارجی نخواهد داشت . اما عده‌ای دیگر معتقدند که تورم قیمت در اقتصاد یک کشور یک بیماری مزمن و خطرناک می‌باشد که از دیگر فشار های اقتصادی نامطوب‌تر است.

با توجه به نظرات موافق و مخالف باید اذعان داشت‌که ترقی زیاد قیمت ها که به‌نام تورم خوانده میشود عوامل مختلفی را بوجود می آورد که‌نتیجتا نابرابریهای اجتماعی و اقتصادی را بدنبال خواهد داشت . تورم در کشور ها مانع اجرای طرح ریزیهای مالی میشود وبخصوص برای کشور هایی که انجام طرح های عمرانی آنها به ثبات تجارت بستگی دارد مشکلات بزرگی بوجود می‌آورد .

بدلیل همبستگی‌زیاد بین‌کشورها در دنیای امروز اگر حادثه‌ای‌چه اقتصادی وچه اجتماعی‌درنقطه‌ای از جهان اتفاق افتد دیگر کشورها نیز به تناسب‌ازآن تصیبی‌خواهند داشت . این همبستگی در امر تورم قیمتها کاملا مشخص است. به محض بالارفتن قیمت‌در مورد بعضی از کالاهای‌مصرفی و مواد اولیه و اروپا قیمتها در تمام کشورهای دنیا بالارفت. این امر سرعت انتقال تورم را از کشوری‌به‌کشور دیگروگسترش آن را در سطح جهانی نشان میدهد .

۱ـ علل ایجاد و تشدید تورم در ایران

تورم قیمتها در کشور ایران تا حدود زیادی‌نیجه‌بلا رفتن‌قیمتها در کشور های دیگر است . زیرا ترقی قیمت ها اینبادر موردمواد اولیه وارداتی انفاق افتاد وبعدا گسترش یافت و تقریب کلیه کالا های مصرفی‌و حتی‌سرمایه‌ای را در برگرفت .

بطور کلی علت گرانی قیمت کالاها در ایران را میتوان تابع عوامل داخلی و خارجی دانست که به تفکیک بررسی میشوند .

الف ـ عوامل خارجی‌ترقی قیمتها:

ترقی قیمت کالا ها در دنیابویژه کشور های غربی که از اوایل سال ۱۹۷۳شروع شده است‌تابع عوامل مختلفی بوده‌اند که‌پاره‌ای از آنها را بدلیل اهمیت آنها نام میبریم .

۱ـ خرید گندم شوروی و چین از امریکا

کشور اتحاد جماهیر شوروی بدلیل عدم کفایت محصول‌داخلی در سال۱۹۷۳ بمیزان ۴۰میلیون بوشل گندم از ایالات متحده خریداری نمود . این امر و عدم عرضه‌کافی بدلیل جاری‌شدن سیل در بعضی مناطق آمریکا و همچنین افزایش تقاضای جهانی سبب گردید که قیمت گندم در بازار های جهانی ترقی نماید . کشور چین نیز در سال۱۹۷۳ چند بارنی گندم از ایالات متحده و دیگربازارهای جهانی‌خریداری نمود که در افزایش قیمت ها بی تاثیر نبوده است .

۲ـ افزایش قیمت سویا در بازار های جهانی

پرو یکی از تولید کنندگان‌عمده آرد ماهی است که امروزه بعنوان یکی از مهمترین کالاها جهت خوراک دام مورد مصرف‌دارد. کشور پرو بدلایلی‌قادر نشدتولید محصول خود را تا حد جواب گویی تقاضای جهانی بالا برد. این امر سبب گردید که کشورها رو بسوی‌آمریکا بیاورند و دانه سویا را که‌ازتفاله آن درخوراک دام استفاده میشود جایگزین‌آرد ماهی بنمایند .از جمله کشور هائی که در ردیف خریداران اول دانه سویا در بازار های جهانی لقب گرفته است کشور ژاپن میباشد. این کشور با خرید چهار میلیون تن دانه سویا از امریکا سال گذشته مقام‌مهمی را در تجارت این کالا داشت .

از جانب دیگر ایالات متحده امریکا که ازصادر کنندگان عمده دانه سویا بود بدلیل احتیاجات داخلی در اوایل سال ۱۹۷۳ از صدور این کالا جلوگیری نمود . این امر سبب کمبود عرضه آن در بازار های بین‌المللی گردید که بالطبع‌در قیمت این کالا اثر گذاشت بطوری که قیمت آن از هر تن ۳۰۰دلار به‌حدود هر تن ۷۰۰ دلاررسید.

پرواضح است که‌ترقی قیمت سویا و روغن سویا در قیمت روغن نباتی و فرآورده های آن تاثیر مستقیم دارد.

۳ـ بالا رفتن قیمت مواد پلاستیکی

از شروع سال ۱۹۷۳ توجه محافل اقتصادی دنیا به مسئله بحران انرژی که محصوصا در ایالات متحده امریکا باسرو صدای زیاد توام بود جلب گردید.

بحران انرژی در داخل امریکا و افزایش قیمت نفت در دنیا از طرف کشور های تولید کننده سبب گردید که قیمت فرآورده های نفتی از جمله (پولی وینیل کلرات بالابرود). افزایش قیمت مواد پلاستیکی در قیمت کلیه مصنوعات آن تاثیر گذاشت و موجب تورم‌در بخش وسیعی از کالاهای‌مصرفی گردید.

۴ـ افزایش قیمت کالا های جانشینی

در جهان اقتصاد هربار که قیمت کالایی بالامیرود خصوصا در سطح مواد اولیه سعی میشود که کالایی را جانشین آن بنمایند . در وضع تورمی‌بازار های جهان در سال ۱۹۷۳ این امر بار دیگر به ثبوت رسید زیرا بمحض افزایش‌قیمت کالای مصنوعی نظیر نخ، نایلون و کالا الیاف مصنوعی مصرف کنندگان این‌گونه کالاهاسعی نموده‌اند از نخهای طبیعی استفاده نمایند. و بهمین جهت تقاضا برای نخ پشم و نخ پنبه ویاکلی‌تر پشم و پنبه افزایش یافت و بدلیل افزایش تقاضا قیمت ها درسطح جهانی بالارفتند.

قیمت پشم در عرض یکسال گذشته بیش از ۸۵ درصد ، قیمت پنبه در همین مدت بیش از دو برابر شده است (۱۷۶ درصد ترقی).

۵ـ محدود بودن زمینه بعضی از کالاها

بهمراه توسعه صنایع و سیستم اداری در جهان امروز کالاهایی نظیر کاغذ مصرف فوق‌العاده دارند و روز بروز مصرف آن افزوده میشود .از جانب دیگر بدلیل‌عدم‌هم‌آهنگی بین تولیدات کشاورزی « مواد اولیه » ومیزان مصرف شکافی بین عرضه و تقاضا ایجاد شده است که نتیجتا افزایش قیمت این کالا ها سبب میشوند در مورد کالا های فوق‌الذکر قیمت ها در یکسال گذشته بیش از ۹۵ درصدافزایش داشته‌است .

۶ـ ایجاد محدودیت در صادرات پاره‌ای از کالا های کشاورزی امریکا

ایالات متحده امریکا جهت کنترل قیمت ها درداخل واصولا رفع نیازمندی های داخلی در اکتبر سال قبل تصمیم گرفت که در امر صادرات ۴۱ قلم کالا های کشاورزی‌روغنهای‌خوراکی، چربیهای حیوانی و مواد غذایی پروتئین‌دار محدودیت ایجاد نماید.

البته این امر مواد مورد تغذیه دامها رانیز دربر گرفت. عمل ایالات متحده امریکا موجب عکس‌العمل شدید در سطح قیمت کالاها در دنیا گردید .این‌افزایش‌قیمت بنوبه خود در قیمت کالاهایی که باین ۴۱ قلم کالا وابسته بودند تاثیر گذاشت.

دولت امریکا در موردصدور پنبه نیز محدودیتی قایل‌گردید که سبب شد تازمینه پنبه در دنیا کم شودو در افزایش‌قیمت آن‌اثر گذارد.

۷ـ خرید زیاد پاره‌ای از کشور ها

بمحض تنزل ارزش دلار در بازار های‌جهانی عده‌ای از کشور ها نظیر ژاپن به‌تجار دارنده‌دلار در خارج از مرز های کشور دستور دادند حتی‌الامکان دلار های مزبور را بمصرف خرید مواد اولیه برای صنایع ژاپن مبذول دارند این امر در مورد مواد اولیه مورد خریداری ژاپن از امریکا بیشتر تاکید شده بود.

عمل فوق ازنظر اقتصادژاپن این فایده را داشت که زیان کمتری متوجه بازرگانان و اقتصاد ژاپن گردد. کشور چین نیز تا حدودی همین سیاست را به کار برد و حتی هنوز هم بصورت پارتیهای‌بزرگ از دنیا خریداری می نماید که گندم یکی‌ازآنهاست درمجموع این عمل افزایش تقاضای‌جهانی در مورد کالا ها و خصوصا مواد اولیه سبب گردید که در امر تورم اثر داشت .

۸ـ عدم تثبیت ارزش‌پول و یا عدم اعتماد به آینده

اقتصاد سال ۱۹۷۳ باتمام گرفتاریهایی که برای‌تجارت درین بخش سرمایه گذاری‌شده است وباوجود توجه‌بیشتردولت ببخش کشاورزی در برنامه عمرانی چهارم نتیجه کمتری عایدبخش کشاورزی شده‌است.

۲ـ تحمیل‌قیمت بر مصرف کننده از طرف تولیدکنندد

بعضی از صنایع تولید شده در ایران بدلیل‌قدرت‌مالی فوق‌العاده‌ای که در امر سرمایه‌گذاری و تولید دارند . قادرند قیمتها را تحت کنترل خود داشته باشند این امر در اثر عدم وجود رقابت سالم‌در بخش صنعت ایجاد شده است .

این مشکل تنها مربوط به تولیدات داخل نمیشود. عده‌ای از وارد کنندگان نیز بدلیل انحصار در واردات و یا همدستی قیمتهای زیادی را از مصرف کننده طلب نموده‌اند .

مدعای این امر تصمیمات اخیر کمیته قیمت‌گذاری کالا است این کمیته بتحقیق دریافته که گروهی از تولید کنندگان ووارد کنندگان کالا قیمتهارا بدلخواه بالا برده‌اند .

۳ـ توجه سرمایه ها به بخش زمین و ساختمان

یکی از رشته‌هائی که به‌تحقیق به اقتصاد شکوفان ما لطمه میزند مسئله زمین‌است. بدلیل سودآوری زیاد در اثر بورس بازی زمین مقدار زیادی از سرمایه‌ها درزمین و ساختمان متمرکز شده‌اند وترقی قیمت زمین بطور ضمنی روی‌قیمت کالاهای دیگر تاثیر گذاشته‌است.

۴ـ احتکار کالا های مصرفی

شاید بکار بردن اصطلاح‌احتکار در روزهائیکه مبارزه با آن‌به‌شدت هرچه تمامتر ادامه‌دارد چندان لزومی نداشته باشد ولی ازهمین مبارزه میتوان به وجود آن درماه های گذشته لااقل پی برد.

در جریان ترقی قیمتها نه تنها عوامل خارجی و پاره‌ای ازعوامل داخلی دخالت داشتند بلکه‌گروهی از بازرگانان با پیش‌بینی باینکه‌در آینده قیمت‌کالاهابازهم بالاخواهند رفت باحتکار کالاها پرداخته بودند این عمل بافشار و مبارزه دولت خنثی گردید.

۵ـ تامین منافع مصرف کننده

حفظ حقوق و منافع مصرف کننده موضوعی است که روزبروز در دنیابراهمیت آن‌افزوده میشود. در کشور ایران نیز دولت درصدر مسائل روز خود مسئله حفظ حقوق مصرف کننده را قرارداده است.

اما راه‌حلهایی را که در یکوضع تورمی لازم است ارائه شود وعمل گردد خود دوجنبه پیدا میکند که یکی جنبه خارجی و دیگری‌جنبه داخلی میباشد .

اقتصاد کشور ما نظیر هرکشوری که در راه صنعتی شدن و پیشرفت قرار دارد- واردات‌ایران بدوگروه واردات سرمایه‌ای ومصرفی‌تقسیم میشوند درزمینه واردات‌سرمایه‌ای چاره‌ای جز وارد نمودن وبقولی سریعتر تاختن بطرف پیشرفت نداریم.

اما در مورد کالاهای مصرفی وضع کاملا فرق میکند در مورد دوم برای تامین منافع کشور و سازندگی بیشتر باید صرفه‌جویی نمود البته این صرفه‌جویی تنها شامل کاغذ و قند و شکر نمیشود بلکه کلیه کالاهای مصرفی واردانی و بخصوص کالاهای واردانی لوکس را باید در برگیرد . اما ناگفته نماند که این تصمیم نمی تواند دراز مدت باشد چون دریز صورت مخالف منافع مصرف کننده خواهد بود .

راه حل جنبه داخلی وضع تورمی که عوامل ایجاد وتشدید آن مذکور افتاد را باید در این همان عوامل جستجونمود. موضوع کمبود گوشت ومواد لبنی و حتی حبوبات بخوبی نشان داد که در کشور ایران باید بامر دامپروری و بکار بردن اسلوب صحیح در جهت تکثیر دام و پرواربندی تا حدودی حل خواهد شد . هر چند در برنامه چهارم و پنجم بامر کشاورزی و دامپروری اولویت داده شده است ولی کافی نیست .

برای خنثی نمودن تحصیلات تولیدکنندگان دولت چاره‌ای‌جز فشار و اجبار برتولیدکنندگان ندارد این امر باگسترش‌کار کمیته قیمت گذاری و نظارت هر چه بیشتر به نتیجه خواهد رسید .

سوق سرمایه ها از بخش زمین و باصطلاح خارج کردن سرمایه از بورس بازی زمین که منافع پیش بینی نشده و بیحسابی دارد به چند دلیل لازمست دلیل اول رفع مشکل مسکن برای طبقات متوسط و کم درآمد جامعه است . با تورم شدیدی که هم‌اکنون درین بخش مشاهده می شود سبب گردیده که عده زیادی از مردم برای همیشه قدرت خریدخانه و مسکن را نداشته باشند دلیل دوم تاثیرات ضمنی این گرانی در قیمت کالا های‌دیگر است . وقتی قیمت زمین به این سرعت بالا می رود ، قیمت ساختمان مسکونی نیز بالا خواهد رفت این امر در کرایه مسکن نیز تاثیر می گذارد که این بنوبه خود زنجیر وار د

بقیه درصفحه ۱۰

دیگر کسی نباید زور بشنود

شاهنشاه آریامهر بعد ازظهر دیروز اعضای گروه بررسی مسائل ایران در پرتو انقلاب‌شاه و ملت را در کاخ نیاوران به حضور پذیرفتند.در این‌شرفیابی رئیس دانشگاه تهران نتایج کار این گروه‌را که‌ازمیان‌دانشگاهیان و اندیشمندان انتخاب شده‌بودند طی گزارش مشروحی به عرض رساند . دراین شرفیابی‌شاهنشاه آریامهر درباره بررسیهای این گروه در زمینه های مختلف و بویژه در زمینه اوامری که به تازگی در جهت مبارزه با توصیه بازی‌وصرفه‌جوئی توام‌باانضباط صادر شده است اعضای گروه را راهنمائی فرمودند . در آغاز این شرفیابی‌آقای نهاوندی‌رئیس دانشگاه تهران‌گزارش مشروحی به عرض رسانید .

(در صفحه ۷ بطور جداگانه چاپ شده است)

*** بیانات شاهنشاه**

آنگاه شاهنشاه آریامهر پس از اشاره به تحقیقات و پژوهشهای این گروه‌فرمودند : نتایجی راکه ازبررسیهایتان‌گرفته بودید منطقی و معقول بود و همانطوری‌که‌از روزاول مرسوم بوده است این کاری نیست که‌دریک مرحله‌خاتمه پیداکند بهمان نسبت انقلاب‌ایران این کار هم باید ادامه داشته‌باشد ولو اینکه نتیجه مطالعات بعد از یکسال یا ششماه بدست آید‌البته این مدت به پیش آمدهاو اتفاقات یا پیشرفت های تکنولوژی و اجتماعی بستگی دارد . دوسه مطلب است که تذکر می دهم و آن اینست که همه قائیم باینکه وقتی‌فکربراساس انقلاب‌و انقلاب اساس منافع‌جامعه‌بود ضوابطی که معلوم و معین میکنیم نمی‌توانندر چهارچوب‌سختی‌،منضبط و محبوس باشدبلکه این‌ضوابط باید متناسب با پیشرفت علم و تکنولوژی وجامعه‌و تمدن‌باشد. همانطور که گفتیم منتهی چند اصل را باید در نظر داشت یکی اصل اعتقاد به خداوند، یکی هم شخصیت ملی و تاریخی مملکت است . دیگرروحیات واخلاقیات خودمان است که بد هم نیست‌و باید آنها را محترم شمرد .

زائده های غیر طبیعی

فرض میکنیم سال های ۱۹۶۷ و ۱۹۷۰ و ۱۹۷۱ اگر ما می‌خواستیم بگوئیم ایران بایددائم خودش را با پیش آمد هاتطبیق بدهد منظره‌ای که مجسم میشد در آن سنوات چه بود؟ بنظرمی آید که جوان های دنیامشغول کشیدن حشیش‌هستند‌یا دواهائی بدتر از حشیش و بزندگی‌کثیفی آلوده بودند یا در کوچه ها تظاهرات میکردندو‌یا اینکه‌کلاس های درس دانشکده ها تشکیل نمیشد و یا اینکه دانشگاه های بعضی نقاط دنیا محل سنگربندی تیراندازی ، قتل و آدم‌کشی بود. یک چنین پدیده‌ای البته نمی‌توانست یک امر قطعی ودرواقع یک تحول‌اجتماعی‌باشدو اساسش بر مبنای صحیحی‌بنا نهاده نشده بود . خوشبختانه زودگذر بود و امروز آن‌ منظر دیگر دیده‌نمی شود و این زائده های غیر طبیعی البته همه در اثر یک‌وضع غیر عادی وغیر طبیعی‌هم‌بوجود آمده بود وباخود اصل‌وضوع از بین رفت . این اصلی است‌که عکس‌العمل های‌غیر طبیعی‌یاپدیده های غیر طبیعی از بین میرود ولی معهذا این دلیل نمی شودکه روی آن فکر و مطالعه نکنیم باید مطالعه کنیم که‌چگونه این‌عکس‌العمل ها پیدا شده که شایدبرای نتیجه‌گیری لازم باشد . پس‌هیچ چیزی را نبایدنادیده گرفت‌و البته بهرچیزی بنوبه خود باندازه‌ای که اهمیت دارد باید اهمیت داد نه اینکه از یک پدیده عجیب و غریب وحشت‌زده‌بشویم بگوئیم که تمدن اینست و این اجتماع‌و تمدن باید از بین برود و چیز دیگری جایگزین آن‌بشود ـ حدس زدن اینکه چه چیز جایش را بگیرد ساده و آسان نیست ولی ما اگر به‌نقائص‌این تمدن‌پی‌ببریم و آنرا رفع کنیم گمان میکنم عاقلانه‌ترین کار ها را کرده‌باشیم لابد میگوئیدتاوقتی انسان‌وحس بشری هست نقائص وجوددارد خصوصا تا وقتی که میخواهد مقاصد درونیش را به کرسی بنشاند معایبی وجود خواهد داشت ولی همین که مادرصدد هستیم این معایب را بیابیم ورفع کنیم طرز فکر سالمی است .

*** حاکمیت بر صنایع نفت**

شاهنشاه سپس با اشاره به پژوهش‌های دانشگاهیان‌فرمودند در این مدت که شما مشغول‌کار هستید چند پدیده بوجود آمده است که شما در بررسیهای‌آینده باید آنها را در نظر بگیرید.اول حاکمیت‌کامل‌برصنایع‌نفت که‌مقارن با کار شما اعمال شد ولی‌این‌کار آخر ما که صاحب نفت هستیم و درواقع‌فروشنده هستیم‌خریدار نمی‌تواند متاع ما را یک طرفه معامله کند کما اینکه نرخ‌جنسی را که از ممالک دیگر میخریم ما تعیین نمی کنیم .البته این مسابقه که از یکطرف ما قیمت رابالاببریم و از طرف دیگر آنهاقیمت را افزایش دهندمعلوم نیست‌بالاخره به کجا میرسد البته این مسئله بین کشور ها قابل بحث است.

شاهنشاه فرمودند می بینیم که پول بین‌المللی در وضع ناسالمی است و برای رفع‌بحران آن درجلسات‌بین‌المللی بررسیهای اخیر هم بنتیجه نرسید و شاید در جلسات آینده در بهار براه حل دست یابند و ما همبیش از پیش باید با این موقعیتی که‌داریم در این موضوع بین‌المللی موثر باشیم .

شاهنشاه مجددا تصمیمات اخیر را در موردمسئله‌نفت موردبحث قرار دادند و فرمودند تمام پیشرفت دنیای پیشرفته بعد از جنگ دوم براساس نفت ارزان بوده است .

شاهنشاه سپس قیمت های‌نفت در سال ۱۹۴۸ و دهه اخیررا مورد مقایسه قرار دادند و فرمودند پیشرفت اروپا بعد از جنگ متکی به‌انرژی‌نفت بوده است و سال بسال هم بااین پیشرفتها قیمت ها افزایش یافته است .

*** پیشرفتهای ژاپن**

شاهنشاه به پیشرفتهای‌ژاپن متناسب باارزانی قیمت ومواد سوختی‌و افزایش‌درآمد سرانه آن کشور اشاره فرمودند و اضافه کردند البته ملت‌ژاپن واقعا پرکار بود و مردم آن کشور مدتها بایک مشت‌برنج زندگی‌میکردندو حقوق‌مهندس در یک کارخانه حداکثر دو هزارتومان‌بودولی‌حالا طوری شده که توریست ژاپنی دنیا را گرفته است. معظم له سپس با اشاره بافزایش قیمت‌مواد سوختی‌دراروپاتاکید فرمودند که باافزایش قیمت‌ذغال و نفت وضع جدیدی در سطح بین‌المللی بوجود خواهد آمد ولی آنچه مسلم است مادیگر مورد استثمار قرار نخواهیم گرفت .

*** شکل جدید فئودالیسم**

شاهنشاه سپس ضمن انتقاد از زورگوئی و فئودالیسم فرمودند سابق‌براین زورگوئی و فئودالیسم وجود داشت‌که از بین رفت ولی فئودالیسم بشکل‌دیگری یعنی بصورت فئودالیسم‌تحمیل قیمت و بشکل تهیه کننده واسطه های اول ودوم و مغازه‌دار تغییر چهره داد . منتهی مصرف کننده ما وضعیت همان رعیت سابق را دارد که‌تحت‌فشار قرار داردو صدایش درنمیاید و دلیلش را هم نمی‌پرسد .

شاهنشاه سپس به مصاحبه هائی که از طریق رادیو و تلویزیون با خریداران متعدد انجام شده اشاره فرمودندو افزودند دریکی‌از این مصاحبه ها شنیدم وقتی نماینده رادیو از خانم خریدار سئوال کرد اگر میدانید قیمت جنسی که خریده‌ایدگران‌است‌چرا اعتراض نمیکنید ،خریدار گفت ترسیدم که فروشنده برنجد .

شاهنشاه افزودند ما که‌یک روز زورگوئی مالک را از بین بردیم و امروز گران ـ فروشی‌راازبین میبریم‌باید این روحیه را نیز که یکی زور بگویدو دیگری زور بشنود از میان‌ببریم‌که‌دیگرکسی زورگوئی رابعنوان یک امر طبیعی قبول نکند . امروز در بعضی موارد درست بعکس‌شده است بجای آنکه استاد بدانشجو زور بگوید دانشجو باستاد زور میگوید ـ دانشجو میخواهد درس نخوانده نمره بگیرد و این قابل‌قبول‌نیست واگرکسی این زورگوئی‌رااقبول کندهمان زارع گذشته ایرانی است.

*** مالیات بر ارث**

شاهنشاه‌سپس‌افزودندزورگوئی مامور دولت هم قابل قبول نیست و همانطور که میدانید دستور داده‌ام آن کسانی که در راس‌دولت‌هستند نمیتوانند در کار های انتفاعی شرکت داشته باشند کارمند دولت میتواند ترقی‌کندو‌بجائی برسد والبته باید باو حقوق کافی هم داد و باید از رفاه نیز برخوردار باشدبچه‌هایش‌خوب تربیت شوندو آموزش‌صحیح به بینند چون در جامعه‌آینده زندگی فرزندان متکی به‌ارثیه پدرو مادر آنها نخواهد بود نمیگویم‌که ارثیه‌از بین خواهد رفت ولی ممکن است مالیات بر ارث افزایش یابد وبطوری کلی در جامعه باید لیاقت و شایستگی افراد موثر باشد.

شاهنشاه سپس بار دیگر باتاکیدبر اینکه هیچکس‌نمیتوانند درآینده مانع‌از تحصیل‌افراد شود و بااشاره باینکه هرکس میتواند به تحصیل در رشته های‌علمی‌و فنی بپردازد مجددا مسئله عدم مشارکت کارمندان دولت در موسسات انتفاعی را مورد بحث قرار دادند و فرمودند ماموران‌دولت ازاین پس درکارهای انتفاعی‌مربوط بخودشان شرکت نمیکنند و حتی‌مامورین‌عالیرتبه دولت‌نیز ازهرنوع فعالیت اقتصادی‌منع خواهد شد و تا موقعی که سرکار هستند زندگی سالمتری خواهند داشت و برعکس میخواهیم که سایرین در همه نوع فعالیتهای مملکتی‌مشارکت‌کنند.سهام‌کارخانه‌ها بکارگران و کارمندان‌همان‌کارخانه فروخته شود واگر سهمی باقی‌ماند زارعین ایرانی نیز از این‌سهام خریداری کنند وباید این سهام بهمه ملت عرضه شود و چه‌کسبه وچه کارمند دولت ولی در یک حد معین . این پدیده هائی است که تازگی دارد .

توصیه بازی‌نه پارتی‌بازی

شاهنشاه سپس به مسئله توصیه بازی اشاره فرمودند واضافه‌کردند دربرخی جراید دیدم که لفظ پارتی‌بازی بکار برده بودند که‌البته باید موقوف شود ولی نبایدمسئله چنین باشد که اگر راجع بکار با کسی صحبت کردند زیربار نرود بلکه توصیه غیر اخلاقی مورد نظر است. این اندیشه در مردم قوت گرفته است که تابکسی میگویند چرا کار نمیکنید میگوید پارتی‌بازی است .

شاهنشاه پس از اشاره به توسعه بازارکاروجذب کارگران در بخشهای مختلف صنعتی ، کمبود کارگررا در استانهای مختلف‌مورد بحث قرار دادند ومجددا تاکید کردند که باید از اعمال نفوذ افراد درسازمان‌های‌دولتی‌جلوگیری شود ولیاقت و شایستگی‌درمناصب اداری مورد توجه قرار گیرد و افزودند این به آن مفهوم نیست که اگر کسی گرفتاری مراجعه کننده‌ای را برای همکارش توصیف کند بعنوان پارتی بازی تلقی شود.

مکمل انقلاب

دستوراتی که بوسیله دفتر مخصوص به دولت ابلاغ کردم مکمل انقلاب اداری است اضافه برآن نمیدانم درباره چک‌لیست‌ها شما مطالعاتی کرده‌اید یانه ؟ در هرحال وظیفه هراداره را باید درست روشن کنید و برای انجام این وظایف باید مشخص شود اشخاصی که در آن اداره باید فعالیت کنند دارای‌چه‌نوع‌معلوماتی باشند ؟ این ضوابط باید بطور دقیق روی چک لیست‌ها منعکس شود بطوریکه در بازرسی‌ها ما بدانیم اولا سازمان درست‌است‌یانه و بعلاوه افرادی که‌بایداین‌سازمان ووظایف آنراانجام‌بدهندوظیفه‌شان را درست انجام داده‌اند یا خیر ؟ بدین ترتیب آنها نمره میگیرند و حد نمرات هم ممتاز ـ عالی وخوب است . ایرانی که آنقدر هوش و قدرت کار دارد باید کارش خوب باشد اصولا از خوب پائین‌تر را ما نمیتوانیم قبول کنیم باین‌هم توجه میکنیم که اگربرای هرکاری‌ـ هرشغلی و هر وظیفه‌ای این چک لیست‌ها درست ومعین تهیه شود و دستورات اخیر راهم که مادادیم به‌آن اضافه شود امید میرود که انقلاب اداری ما تکمیل گردد .

شاهنشاه سپس به فعالیت گروه اساتید دانشگاه در تهیه گزارشها وطرحها اشاره فرمودند واضافه کردند در این مملکت اینتلجنسیائی هستند که در مقابل مملکت ، خودشان را مسئول میدانند ومیل دارند مملکتشان ترقی کند .

مملکتشان شخصیت خود را حفظ کند اسم خودش را حفظ کند تاریخ خود را حفظ کند والبته اکثریت مردم اینطورند این یک علامت سالم است که امیدوارم باقی بماند ودلیلی هم ندارد که باقی نماند . شاهنشاه در پایان بیاناتشان از زحمات اساتید دانشگاهها قدردانی فرمودند .

بعلت برخورد اتومبیل باکامیون در راه‌اصفهان ـ تهران

۴ عضو یك خانواده کشته شدند

براثر تصادف کامیون با سواری ، اتومبیل سواری در هم کوبیده شد و باینصورت که‌در عکس دیده میشود درآمد و چهارتن سرنشینان آن آناً جان سپردند .

اصفهان ـ دیشب دریک حادثه خونین رانندگی که در کیلومتر ۴۰ جاده اصفهان ـ تهران رخداد ، چهارنفر کشته شدند .

خبرنگار ما گزارش‌میدهداتومبیل سواری شماره ۷۴۳۱۱ که از اصفهان به تهران میرفت،باکامیون شماره ۲۲۹۵۲ برانندگی خلیل برومند که از سوی مقابل‌درحرکت بود ، تصادف کرد و بکلی درهم شکست .

برخورد این دو وسیله نقلیه بحدی شدید بود که کامیون و اتومبیل ازجاده‌خارج‌شدندو‌بفاصله چندمتر از یکدیگر ، کنارجاده افتادند .

جنازه قربانیان‌حادثه‌که‌دو مرد، یک زن و یک دخترب‌چه بودند ، صبح امروز به سردخانه اداره پزشکی قانونی اصفهان انتقال یافت .

هویت کشته‌شدگان هنوز معلوم نیست .

راننده کامیون که وسیله ماموران ژاندارمری مورچه‌خورت‌دستگیرشده بود ، سحرگاه امروز به دادسرای اصفهان اعزام گردید .

سرمای‌دیشب تهران به ۳ر۵ درجه زیر صفر رسید

با شروع سرمای زمستان هر نوع عملیات‌ساختمانی که‌ازسیمان‌استفاده‌میشود متوقف میگردد چون سرما باعث‌یخ‌زدن‌اب ترکیب گردیده و سیمان میگرددو بعد ها اشکالاتی را برای ساختمان بوجود خواهد آورد .

شرکت مکالئوم‌ایران‌بمنظور تسریع در کار های ساختمان و جلوگیری از نفوذ سرما وصدمات ناشی از آن ضد یخ‌بتون WINTER DENSE را که ساخت کارخانجات معظم انگلستان میباشد در اختیار صاحبان ساختمان ، مهندسین مشاور و شرکت های ساختمان قرارمیدهد برای هرگونه اطلاعات بیشتر در مورد ضدیخ‌بتون‌وهر نوع‌موادشیمیائی‌ساختمان با مهندسین‌ومتخصصین‌شرکت مکالئوم ایران تلفنهای۶۶۰۰۳۵ و ۶۶۰۲۰۱ خیابان شاه ساختمان آلومینیوم تماس‌بگیرید .

برای توضیح درباره نوار های گمشده

منشی نیکسون به‌دادگاه احضار شد

*** یکی ازمتهمین واترگیت دستگیر شد .**

واشنگتن ـ رویتر ـ خبرگزاری فرانسه ـ ریچارد نیکسون بعد از گذراندن چهار روز درفلوریدا و پس از اینکه در این مدت‌تمام وقت خود را صرف تعمق کردن درباره دردسر های ماجرای واترگیت کرده است از دیروز فعالیت های خودرا در کاخ‌سفید واشنگتن از سرگرفت تا یکبار دیگر بروشنی نشان دهدکه‌مصمم است علیرغم تمام« دیوانگی‌»های واترگیت رئیس جمهوری امریکا باقی بماندوبراین کشوررحکومت کند .

نیکسون روز سه‌شنبه وزیران مشاور خود را در جلسه کابینه جمع کرد و آنها را از تدابیری که در نظر داردبدون فوت‌وقت برای مقابله با بحران و کمبود نفت بکنگره‌پیشنهادکندآگاه کرد. بحران انرژی‌که از مدتی‌باینطرف آمریکا را تهدید میکند ناشی از قطع تحویل نفت از طرفکشور های عرب بر آمریکا است‌وخطر این‌بحران مخصوصا‌برای‌زمستان امسال آمریکا بشدت احساس‌می شود .

دوشنبه شب اخیر هنگامی که نیکسون از فلوریدا به واشنگتن بازگشت سخنگوی مطبوعاتی‌وی رونالد زیگلر یدبار دیگر تاکید کرده بود که‌سخنی از استعفای نیکسون در میان نیست. زیگلر به خبرنگاران گفت که نیکسون مورد عقب نشینی نیست و چون در تمام طول‌فعالیت های‌سیاسیش هرگز در برابر حریفان میدان‌را خالی نکرده است هیچکس نباید انتظار داشته باشد که اکنون چنین کاری از وی سر بزند .

سخنگوی کاخ‌سفید اضافه‌کرد که نیکسون در روزهای آینده کوشش های خود را برای حل مسائل خارجی و داخلی آمریکا مضاعف خواهد کرد و از جمله باحتمال زیاد ظرف یکی دوروز آینده در یک سخنرانی رادیو تلویزیونی و ضمن پیامی برای کنگره آمریکا اطلاع خواهدداد که در نظر دارد چه تدابیری‌برای حل‌مسائل خارجی‌و داخلی‌آمریکا به عمل آورد .

یکی از بزرگترین سوء ظن هایی که اخیرا علیه نیکسون بوجود آمده‌مربوطه ناپدیدشدن اسرار آمیز دو حلقه ازنوارهای مذاکرات‌ضبط‌شده درباره‌ماجرای واترگیت است .

نیکسون مدعی است که این دو نوار هرگز وجود خارجی نداشته‌اند درحالیکه مخالفان نیکسون اصراردارند که وی‌آنها راازتماس محتوای‌رسواکننده‌ای که ممکن بود داشته باشند ازبین برده است . روز گذشته جان سیریکا قاضی فدرال و یکی از قضات دیوانعالی آمریکا تحقیقات خود را ادامه داد تا معلوم کند که آیا همانطور که نیکسون‌مدعی است این دو نوار مورد بحث هرگز ضبط نشده و وجود خارجی نداشته‌اند یا بعدا ناپدیدشده‌اند.

«استفن‌بول» یکی از همکاران نیکسون اظهار داشته است که نیکسون و منشی او خانم‌«رز‌ـ ماری‌وودز» در کمپ دیویدنوار هائی را که بوسیله کمیته واترـ گیت تقاضاشده‌بودند گوش‌دادند. بدنبال این اظهارات قاضی «سیریکا»از خانم «رزماری‌وودز» خواست که شهادت دهد برسر نوار های گمشده چه آمده است.

رابرت‌وسکو سرمایه‌دار‌معروف آمریکایی که از ماه مه گذشته باتهام ارتکاب یک سلسله‌جرایم و از جمله اعطای ۲۰۰ هزار دلار کمک غیر قانونی به‌بودجه فعالیتهای‌تجدیدانتخاب نیکسون به مقام‌ریاست جمهوری تحت پیگرد قرارداشت دیروز دردفتر کار خود در ناسائو واقع در باهاماس‌بازداشت‌شد.خبرنگاران بعدا رابرت وسکو را درحالیکه به یک دادگاه جلب شده بود مشاهده کردند .

رابرت وسکو که ۳۷ سال‌دارد از ماه مه گذشته بوسیله‌دیوان عالی تمیز آمریکا باتهام نقشی که‌دردادن‌کمکهای‌مالی‌نامشروع به برنامه تجدید انتخابات نیکسون داشت تحت تعقیب‌قرار گرفته بود.

خبرهای تلفنی شهرستانها

رئیس دانشکده معماری کپنهاك در شیراز

شیراز : پروفسور «سابر» رئیس دانشکده معماری‌کپنهاک دیروز از قسمت های مختلف دانشگاه پهلوی و همچنین نقاط دیدنی شیراز بازدید کرد ، و باآقای‌فرهنگ مهر‌رئیس‌دانشگاه ملاقات نمود .

کارشناسان ترك و پاکستانی در شیراز

شیراز : دیروز شش تن‌از کارشناسان عالیرتبه اموراداری ومدیریت کشور های ترکیه و پاکستان از دیدنی های شیراز و تاسیسات دانشگاه پهلوی بازدید کردند و پیرامون مسائل دانشگاهی با رئیس دانشگاه پهلوی به‌گفتگو پرداختند .

درجه‌بندی قصابی‌ها

مشهد ـ دیشب در جلسه انجمن شهرستان مشهدپیشنهاد شد قصابیهای حومه مشهد ، درجه‌بندی شود . این پیشنهاد به‌کمیسیون مربوطه ارجاع شد تا پس‌از تصویب به‌مرحله‌اجرا درآید .

دستگیری قاچاقچی فراری

رشت‌ـ قاچاقچی فراری که غیابا در دادگاه محکوم به اعدام شده است ، دیروز در رشت وسیله مامورین کلانتری ۳دستگیر شد این مرد محمود راغب نام داردو یکی ازقاچاقچیان باسابقه گیلان میباشد .

محمود که بارها به اتهام خرید و فروش مواد مخدر ، زندانی شده بود ، چندسال پیش پس از آزادی‌اززندان مجددا به خرید و فروش مواد مخدر دست زد . وی ۲ سال تمام متواری بود و دادگاه اورا غیابا با اتهام قاچاقچیگری محاکمه کردو حکم به اعدام وی داد .

کشف ۹ کیلو تریاك

مامورین ژاندارمری در ارتفاعات چمن آباد۷۲ کیلو متری تربت حیدریه مقدار ۹ کیلو و ۵۰۰ گرم تریاک از « اسمعیل سوخته »فرزند ابراهیم‌ساکن‌روستای‌«مساق» کشف کردند متهم با پرونده به مقامات مربوطه تحویل شد .

جستجو برای پیداکردن جسد

باکشف اتومبیل علی‌حیدریان متهم بقتل نابرادری خود در ساری، شهربانی مازندران طی بخشنامه‌ای از کلیه‌پاسگاه های ژاندارمری در نقاط ساحلی مازندران درخواست کرد که با مامورین برای کشف جنازه محمود یوسفیان همکاری کنند.

از لکه های خون و ماسه هائی که‌درصندوق عقب‌اتومبیل دیده شده مامورین حدس‌می‌زنند که قاتل ، جنازه را مخفیانه در یک نقطه ساحلی دفن کرده است .

مهندسین ایتالیائی در کرمانشاه

کرمانشاه ـ دو مهندس ایتالیائی (آقایان «تی‌لیا» و «دی‌تیه») بمنظور تعمیر معبد آناهیتا درکنگاور و «طاق‌قرا» کرمانشاه دیروز وارد این شهر شدند و امروز باتفاق آقای عارفی رئیس فرهنگ و هنر کرمانشاه عازم کنگاور گردیدند.

سه‌نفر کشته شدند

صبح امروز ، براثر واژگون شدن یک تریلی حامل برنج در جاده یزد ـ رفسنجان ، راننده‌و دوسرنشین آن‌کشته شدند .

بنابگزارش خبرنگار ما در رفسنجان ، تریلر بشماره ۲۴۲۱۶ برانندگی محمداژدری ازتهران‌بمقصد کرمان حرکت کرده بود که در ۳۵ کیلو متری رفسنجان ، هنگام‌عبور از روی یک پل واژگون شد و بداخل رودخانه افتادهنوز هویت‌دونفر دیگر از کشته‌شدگان معلوم نیست .

جسد زنی درساحل دریا پیدا شد !

بندرعباس ـ دیروز وسیله ماموران‌ژاندارمری بندرعباس جسد زنی در ساحل دریا ـ حوالی هتل «کامرون» بندرـ عباس ـ کشف گردید .

جنازه متعلق به زن ۲۵ ساله‌ای است که هنوز هویت وی شناخته نشده است .

در گردن این زن جای زخم چاقو دیده شده است و گفته‌میشود وی باضرباتی که با چاقو به گردن اووارد آمده کشته شده است .

تشکیل کمیته هفته معماری

مشهدـ بعد از ظهردیروز آقای‌سیاوش‌بشیری‌سرپرست اعزامی کمیته هفته معماری در شهرستانها و آقای محمد حسن صالحی سرپرست نمایندگیهای موسسه‌اطلاعات در خراسان ، در دفتر آقای زاهدی استاندار خراسان حضور یافتند و با استاندار ملاقات کردند . در این‌دیدار آقای شبیری در باره تشکیل کمیته هفته معماری در خراسان ، سخن گفت و آقای زاهدی ضمن اظهار خوشوقتی از برگزاری هفته معماری درخراسان ،آمادگی خود را برای هرگونه کمک در این زمینه اعلام داشت .

بدنبال این ملاقات اولین جلسه کمیته هفته معماری در خراسان با شرکت ۱۵نفر از مهندسین برجسته دردفتر سرپرستی موسسه اطلاعات در مشهد ، تشکیل شد و با ارائه پیشنهادات جالب ، کمیته کار خود را آغاز کرد .

باما قبل از پرواز به لندن وآمریکا استراحت خوبی خواهیدکرد

یه چه علت برای سفر به لندن باید صبح زود از خواب برخاست ؟ درحالیکه بیشتر شرکتهای هوائی دیگر صبح خیلی زود تهران را به مقصد لندن ترك میکنند بریتیش اورویز British airways بخود اجازه نمی دهد که خواب صبحگاهی را بر شما حرام کند .

همه هفته بریتیش اورویز British airways ۹ بار از تهران بلندن پرواز میکند که ۴ پرواز آن در وقت مناسب ساعت ۱۰ صبح آغازمیشود بدینترتیب شما میتوانید بطور کامل استراحت کنید ، صبحانه صرف کنید ، با آرامش کامل رهسپار فرودگاه شوید وحداکثر لذت را از پرواز روزانه خود ببرید .

هواپیمای آرام وبیصدای VC 10 دربعدازظهرهمانروز وبموقع برای صرف شام یا برای ادامه پرواز با هواپیماهای VC10 و 747 بمقصد آمریکا شما را بلندن‌میرساند.

بریتیش اورویز British airways همه هفته ۸۰ پرواز از لندن بمقصد آمریکای شمالی انجام میدهد .

تعداد پروازهای مستقیم بریتیش ایرویز British airways به‌شهرهای آمریکای‌شمالی ازهرشرکت هوائی دیگر بیشتراست .

با توجه به اختلاف ساعت در لندن ونیویورك جالب اینست که شما بازهم بموقع برای صرف شام در نیویورك خواهید بود .

ما ازشما بخوبی مواظبت میکنیم

British airways

BOAC

تهران ، خیابان شاهرضا شماره ۳۲۳ ـ تلفن ۹ـ۳۱۲۳۲۵ آبادان ، سان شاین آرکاد ـ تلفن ۳۱۵۴ـ۲۴۷۱ شیراز ، صندوق پستی ۷۸ تلفن ۴۸۶۹ـ۴۵۶۱

نهار روزهای دوشنبه وجمعه رستوران باواریا
بوفه باده نوع غذا و ده نوع دسر ایرانی وانواع سالاد ومیوه فصل ۲۵۰ ریال
فیشرآباد نرسیده به تی بی تی خیابان اراک ۸۲۰۲۴۷

گروه‌فرهنگی‌هدف

برای کلاس جدید ششم ریاضی شبانه در محل دبیرستان های شماره۱وشماره۲ وشماره۳ هدف همه روزه از ساعت ۵ تا ۹ بعد از ظهر ثبت نام می کند

شماره۱خیابان‌پهلوی جنب‌کلانتری‌مرکز تلفن۶۶۶۸۲۳
شماره ۲ دختران ـ خیابان جامی ، کوی کسری‌تلفن ۶۶۶۴۲۹
شماره۳پسران،خیابان‌ژاله‌کوچه فلاح تلفن ۳۹۱۰۸۰

آگهی دعوت

از کلیه صاحبان سهام شرکت سهامی خاص فیلم وموزیک دعوت میشود که در تاریخ ۲۶ر۸ر۵۲ ساعت ۵ بعد از ظهر برای تشکیل جلسه مجمع عمومی فوق‌العاده به منظور رسیدگی و اخذ تصمیم در باره موارد زیر در محل شرکت حضور بهم رسانند .

۱ـ رسیدگی به ترازنامه و حساب سود و زیان .
۲ـ انتخاب اعضای هیئت مدیره و بازرسان جدید .

شرکت سهامی خاص فیلم و موزیک مدیر عامل ـ دکترهوشنگ طبیبیان

آ ـ ۵۹۳۶۴

جنگ اعراب و اسرائیل باعث دستگیری سارقین آلمانی در تهران شد!

دوجوان آلمانی اتومبیل آخرین سیستمی را از آلمان سرقت کرده وبرای فروش به ایران آوردند

سارقین آلمانی در یکی از تریاها بدام افتادند

دوجوان آلمانی اتومبیلی را از آلمان سرقت کرده ،از طریق مرز بازرگان وارد ایران شدند و قصد داشتند اتومبیل مسروقه را در ایران بفروش برسانند.

چند روز قبل مامورین گمرک مرز بازرگان متوجه شدند یک اتومبیل بنز ۷۳ که دو نفر جوان آلمانی سرنشین آن هستند وارد مرز شد . مامورین از این دو جوان خواستند که گذرنامه هایشان را ارائه دهند . آنها گذرنامه خود را بمامورین نشان دادند مامورین وقتی بادقت به گذرنامه های این دوجوان که نامشان «آخیم لندر» و «والتر روزهارد» قیدشده بودند گاه کردند متوجه شدند که آثار جعل درهر دوگذرنامه مشاهده میشود. مامورین جهت بررسی های بیشتر از این دو جوان ، ازآنها خواستند ساعتی بنشینند تا به کارشان رسیدگی شود . مسافران آلمانی وقتی دریافتند که مامورین بعجلی بودن گذرنامه های آنها پی برده اند بلادرنگ اتومبیل خود رادر مرز رها کرده و متواری می‌شوند .مامورین گمرک مرزبازرگان جریان را به اداره آگاهی اطلاع دادند دوقطعه عکس آخیم وو والتر را که در گذرنامه هاشان بود در اختیار مامورین آگاهی قرار می‌گیرد تاآنها را دستگیر کنند . پرونده این دو جوان آلمانی به شعبه ۱۲ اداره آگاهی فرستاده میشود و مامورین این شعبه برای دستگیری این دوجوان آلمانی مشغول فعالیت شدند در تحقیقاتی که مامورین از کشور آلمان بعمل آوردند معلوم شد که آخیم لندر و والتر روزهارداز سارقین سابقه‌دار کشور آلمان هستند و بیشتر در شهرهای آلمان دست بسرقت اتومبیل میزدند.

مامورین شعبه ۱۲ آگاهی سرانجام این دو جوان رادر یکی از تریا های خیابان تخت جمشید پیدا کردند و به‌آگاهی بردند . آنـدو در بـازجوئی اعتراف کردند که اتومبیل بنز را از کشور خودشان سرقت کرده و پس از جعل سند آن قصدداشتند اتومبیل رادرایران بفروش برسانند. سارقین آلمانی در بازجوئی اظهار داشتند ما سارق اتومبیل هستیم وهمیشه اتومبیل های مسروقه را در کشور های عربی بفروش می‌رسانیدیم اما چون این بار کشور های عربی با اسرائیل در حال جنگ بودند تصمیم گرفتیم اتومبیل را برای فروش به‌ایران بیاوریم که مامورین متوجه جعلی بودن گذرنامه های ما شدندووقتی خطر راحس کردیم تصمیم بفرار گرفتیم‌وخودمان رابتهران رساندیم ولی بدام افتادیم. مامورین پس از تنظیم پرونده سارقین را تحویل مقامات قضائی دادند وآقای حمیدخانی بازپرس دادسرای تهران هر دو نفر رابا قرار لازم بازداشت کرد .

«والتر» و «آخیم» که نامهای اصلی‌شان «پیتراندرسن»و «وتفکانک»میباشد آخیم در بازجوئی گفت : آخرین شغلش گاسونی‌در محله‌های‌بدنام هامبورک بوده که برای بدست آوردن سرمایه قابل توجه و دایر کردن رستوران باوالتر همدست شده و بسرقت اتومبیل مشغول بودند .

حوادث در گوشه و کنار ایران

زن ۱۷ ساله‌ای کشته شد

عصر دیروز زن ۱۷ ساله‌ای بنام زینت،کارگر کارخانه ایرانا، هنگام عبور از عرض خیابان در جاده کرج در تصادف با یک اتومبیل آبی رنگ کشته شد. اتومبیل پس از تصادف متواری شد . جریان این امر از طرف ژاندارمری شهباد به دادسرا و پزشکی قانونی تهران اعلام شد .

آتش سوزی

ساعت نه و سی دقیقه بامداد دیروز کارخانه باروت‌سازی بهرامی واقع در هاشم‌آباد سه راه افسریه دچار آتش‌سوزی شد .

ماموران پس از یکربع تلاش آتش‌را که کانون آن کارگاه باروت‌کوبی بود خاموش‌کردند. در اثر این حریق که علت آن تولید جرقه واشتعال باروت‌بود، خساراتی ببار آمد .

برق جان کارگری را گرفت

دیروز کارگری در اثر برق‌گرفتگی جان سپرد وی حسین عباسی نامداشت . حسین موقعیکه در شرکت ساختمانی لوشان در جاده قدیم کـرج مشغول‌کاربود دچار برق‌گرفتگی شد و آنا جان‌داد .

جسد حسین عباسی برای انجام تشریفات قانونی باداره پزشکی قانونی انتقال یافت .

سفره مرگ!

آش زهرآلود باعث مرگ سه نفر شده است

عموی من قصد داشت همه ما را قتل عام کند!

زکی عباسی

پس از یکماه ،از راز مرگ سه نفر ازافرادطایفه‌شش‌بلوکی شیراز پرده برداشته میشود و دادسرای شیراز پرونده فوت رازآمیز این سه نفر رادقیقا تحت‌مداله قرار داده‌است.

جریان واقعه طبق گـزارش خبرنگار مادر شیراز ازایـن قراراست که دوروز پیش‌جوانی به‌نام ابراهیم عباسی به اتفاق یکنفردیگر به‌نام ارجعلـی ازدهاکش بدادسراشکایت کرد که‌عمویش بنام زکی عباسی با ریختن سم در دیگ آش ،مادر وخواهراو وهمچنین مادرارجعلی راکشته‌است !

براساس این شکایت‌پرونده‌ای تشکیل شدو طرفین بدادسرای شیراز اعزام شدند .

ابراهیم «شاکی» در دادسرا به خبرنگار ما گفت: زکی‌باما خصومت دیرینه داشت‌وتصمیم گرفته بود همه افراد خانواده ماراقتل‌عام کندو بالاخره باریختن زهر دردیگ آش سه نفر رابه قتل‌رساند.

اظهارات متهم

زکی‌عباسی که عموی‌ابراهیم است در دادسرا منکراظهارات ابراهیم شد وگفت : ابراهیم قصد داشت دختر مرا بـه همسری‌بگیرد و چون با ایـن ازدواج مخالفت‌کردم ، حـالا تصمیم گرفته‌است با ایـن شایعه‌سازی مرا مسئول‌مرگ‌سه نفر مذکور قلمداد کند.

زکی‌اضافه کرد :

سه نفری که یکماه قبل‌بطور ناگهانی‌درگذشتند«بانوهمه‌گل» «لطافت »و«معصومه »نام‌داشتند آنهابیمار بودند و مرگ آنها کاملاطبیعی بوده . اصولا من چطور می توانم سه نفر ازافراد خانواده خود را به قتل‌برسانم؟

نبش قبر

دیروز پزشک قانونی شیراز بمحل رفت و بدستور وی‌قبر های سه‌تن مذکور شکافته‌شد وامعاء و احشاء آنهابرای‌آسیب شناسی به تهران‌ارسال گردید.

آقای‌دکتر محمدرضا صادقی پزشک قانونی شیراز به‌خبرنگار ماگفت چون اجساد مدت‌نسبتا زیادی در زیر خاک‌مانده ، نمی‌توان کاملا معالعه‌واظهارنظر کرد . سه نفر مذکور دارای پرونده پزشکی بوده‌اندو می توان این پرونده ها را بدست آورد وبررسی کرد.

معصومه عباسی خواهرابراهیم که‌یکی از مردگان است ۱۴ ساله بوده‌وقبلا در بیمارستان سعدی شیراز به علت بیماری بستری بوده‌است .

آثار مسموم

ارجعلی، شاکی دیگر بـه خبرنگار ما گفت : چندی قبل زکی به دوفرزندم یك انار داد که آنها خوردندو بلافاصله‌نقش برزمین شدند فوراآنها را به بیمارستان بردو از مرگ‌نجات یافتند.او درانارزهرتزریق کرده بودونزدیك بود فرزندان منهم قربانی‌انتقامجوئی‌این مردشوند. فعلاماموربن منتظر نتیجه‌مطالعه برروی امعاء و احشاء فوت شدگان می‌باشند .

دختری بمنظور گرفتن انتقام، بامرد متأهلی فرار کرد!

دختر جوانی که به منظور لجبازی با خانواده‌اش بامرد وزن و بچه‌داری‌از شهرستان فومن فرار کرده ودر اتابک تهران باتفاق معشوقش زندگی میکرد دستگیر شد.

شهربانو ، دختر ۱۸ ساله‌ای که باتفاق مرد جوانی بنام «هادی» ازشهرستان فومن به تهران آمده است ،شب گذشته در پاسگاه ژاندارمری هاشم آباد در مورد چگونگی ماجرا اظهار داشت:

چندی قبل در شهرمان فومن عاشق پسری شدم پس از مدتی عشق ما زبانزد مردم شهرمان شد. پسر به خواستگاریم آمد تا زندگی مشترکمان را اغاز کنیم ، اما پدر ومادرم با ازدواج ما مخالفت کردند و بهیچوجه به تمنا و اصرارمن ترتیب اثری ندادند. این امر مرا منقلب ساخت و درصدد برآمدم انتقام بگیرم ! تااینکه بعد از چند هفته با «هادی» آشنا شدم. بیکباره تصمیم گرفتم توسط وی انتقامم را از پدر ومادرم بگیرم . روی همین اصل با او طرح دوستی ریختم و هادی به اصرار با من به تهران آمد. ما از تهران به همدان رفتیم‌وپس از گردش مجددا به‌تهران بازگشتیم و در یکی از خانه‌های اتابک سکونت کردیم که‌برادرم که در تهران اقامت دارد وازمحل‌اختفای ما اطلاع بدست آورده بود جریان رابه ماموران اطلاع می‌دهد .

«هادی» مردی که به‌قول دختروسیله انتقام وی بوده است در موردازدواج‌ماجرا اظهار داشت :من در شهر فومن مدیر سینما هستم و دارای زن ودو فرزند می‌باشم شهربانو چندبار مزاحم من شد و بااینکه من خود را آدم مفلس و بی چیزی معرفی کردم بااینحال مرا با خود به تهران آورد بارها عواقب این رابطه نامشروع را با او در میان گذاشتم ولی او بهیچوجه توجهی به نصایح من نمی کرد .

صبح امروز شهربانو به پزشکی قانونی تهران معرفی شد و هادی که برادر دختر از او شاکی میباشد تاتنظیم پرونده در پاسگاه ژاندارمری هاشم‌آباد بسر می‌برد .

در بیابانهای بیستون :

اثاثه چند توریست رابسرقت بردند !

دو سارق پیشینه‌دار که شب هنگام به چند توریست خارجی حمله‌ور شده و با تهدیدوارعاب آنها مقداری از وسائل مسافرت و پولهای آنها را بسرقت برده بودند توسط مامورین پاسگاه ژاندارمری بیستون‌دستگیرشدند و پس از تنظیم پرونده تحویل مقامات قانونی گردیدند ...

خبرنگار ما در بیستون گزارش داد:

سارقین نیمه شب چند شب قبل به عده‌ای از توریست های خارجی که در نزدیکی بیستون در کنار جاده مشغول استراحت بودند حمله‌ور شدند و پس‌از تهدید آنها مقداری از اثاثه آنها را بسرقت بردند .

توریست ها که گفته میشود آلمانی هستند صبح روز بعد جریان واقعه رابه‌مقامات‌انتظامی اطلاع دادند و مامورین پاسگاه ژاندارمری بیستون در پیگیری ماجرا دو نفر را بنامهای حسن و امیر سعیدی باتهام سرقت اموال توریست های خارجی دستگیر کردند .

همین گزارش حاکیست :هنگام بازرسی بدنی از سارقین‌تعدادی سکه خارجی از آنان بدست‌آمد و آندو پس از تنظیم پرونده‌با صدور قرار قانونی روانه زندان شدند .

سرعت ، جیپ را در وسط خیابان واژگون کرد !

جیپ شماره ۸۳۸۵۴ باسرعت زیادی از خیابان اردیبهشت میگذشت ، راننده پایش رااروی پدال گاز فشار میداد و لحظه به لحظه بسرعت جیپ اضافه میشد ... سرعت بحدی رسید که کنترل جیپ از دست راننده خارج شد و ناگهان چرخ‌جلو ان داخل جوی آب افتاده و متعاقب‌آن‌جیپ در وسط‌خیابان واژگون گردید و بیک چشم‌بهم زدن گروهی دور ان جمع‌شدند و به اظهارنظرپرداختند ! عکس جیپ واژگون شده رادرخیابان اردیبهشت نشان میدهد.

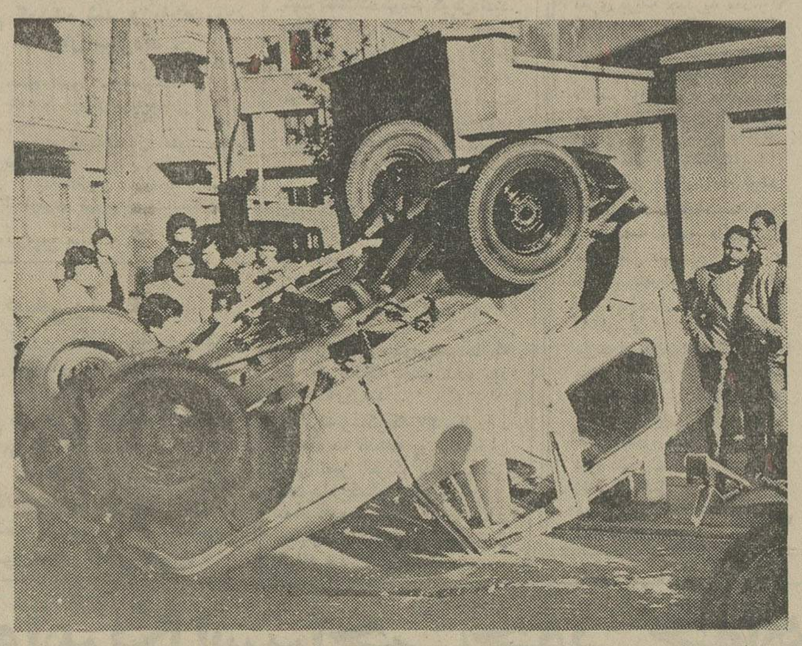

برسر شرط‌بندی عجیب :

مردی ۲۱ سیخ کباب و ۶ سیخ گوجه‌فرنگی خوردوازحال رفت!

★ این مرد گفت : با اینکه بیش از دو برابر قیمت یك گوسفند پـول دوا و دکتر داده‌ام اماخوشحالم که‌بالاخره برنده شده‌ام!

مردی برسر یک شرط‌بندی باباجناق خود، ۲۱ سیخ کباب کوبیده و شش سیخ گوجه فرنگی را با سه عدد نان سنگک خورد و بعلت برخوری به حال اغماء افتاد و اکنون در خانه‌اش بستری است .

این مرد ساکن دربند شمیران می باشد و علی اسماعیل‌زاده نام دارد .

علی ، صبح امروز به خبرنگار اطلاعات در شمیران که برای تهیه گزارش به خانه او رفته بود ، گفت : باجناقم که اصغر نام دارد وساکن یکی از شهر های شمالی است ، دیروز به منزل ما آمد و من‌دیشب یک میهمانی مفصل در خانه خود ترتیب دادم . سرسفره ، اصغر پیشنهاد کرد ، برسر خوردن کباب کوبیده باهم شرط‌بندی کنیم . اگر او زیاد خورد من یک رادیو گرام به او بدهم و اگر من من برنده شدم اصغر یک گوسفند به من هدیه‌کند.

اما ، اصغر پس‌از خـوردن شش سیخ کباب و کمی گوجه فرنگی ، کنار رفت و میدان را برای من خالی‌گذاشت. من ۲۱ سیخ کباب و شش سیخ گوجه فرنگی را با ۳ عدد نان سنگک‌و خلاصه هرچیزی که سر سفره بود خوردم و تمام کردم ! ولی نیمه های شب دچـار دل‌درد شدیدی شدم و از حال رفتم . بستگانم پزشک بالاسرم احضار کردندو اکنون تحت مداوا هستم .

علی گفت : با اینکه تاکنون باندازه قیمت دو گوسفند پول دوا و دکتر داده‌ام اما خوشحالم که برنده شده‌ام !

سارقین ، صاحبخانه‌را کتک زدند !

اینجانب بیژن هوشمندیان فرزند اسد هیچگونه نسبتی با بیژن هوشمند ندارم.
آ-۱۵۰۸۳

حسین شاه‌آبادی بیست ساله‌اهل فراهان اراک ساکن تهران دوماه است خبری از وی نیست هرکس اطلاعی از نامبرده دارد‌خواهشمند است به‌تلفن ۴۰۱۹۰ آقای‌علی‌اصغر خسروی خبر دهد .
آ-۱۵۱۲۳

★ آنها که از یافتن «جنس» مورد نظر نـاامیـد شده بودند به صاحبخانه‌حمله کردند و او را بباد کتک گرفتند !

۲ سارق قویهیکل که پس از ساعتی جستجو موفق نشده بودند شیئی با ارزشی از منزل یك مرد روستائی سرقت کنند از فرط عصبانیت به صاحبخانه حمله کردند و تا جائی که‌ممکن بود او را کتک زدند !

این واقعه در روستای «نجوبران» بیستون کرمانشاه اتفاق افتادو صاحبخانه که شیر علی‌بهرامی نام دارد هم اکنون دربیمارستان صحنه بستریست ! شیرعلی طی گفتگوئی به‌خبرنگارمادربیستون گفت : نیمه های شب بـود که سرو صدائی شنیدم و وقتی برای پی بردن به ماجرا از اتاق خارج شدم ناگهان دو مرد را دیدم که در گوشه‌ای از حیاط ایستاده‌اندوبمحض اینکه‌چشمشان بمن افتاد با عصبانیت بطرفم دویدند و تا جا داشت مرا کتک زدند !

شیر علی افزود : از ظاهرامر چنین پیدا بود که اندو سارق بودند و چون نتوانسته بودند چیز قابل توجهی از خانه من سرقت کنند عصبانی شده ومرا کتک زدند .

هم اکنون مامورین انتظامی در تعقیب دو سارق فوق‌الذکر هستند .

اطلاعیه شرکت رنگسازی ایران

احتراما بهای فرآورده هاو محصولات شرکت‌رنگسازی ایران سهامی خاص را که قبلا در اختیار مسئولین محترم مرکز بررسی قیمت ها قرار داده شده‌وازپانزدهم آبانماه سال جاری قابـل اجراست ذیلا باطلاع مـی رساند :

نوع محصول	½ لیتر بریال	۱ لیتر بریال	۴ لیتر بریال
رنك مینائی «روغنی براق»	۷۵	۱۰۰	۳۹۰
رنك سنتتیك «آلکیدی براق»	۸۳	۱۱۰	۴۳۰
رنك سنتولوکس « آلکیدی براق»	—	۱۴۰	۵۵۰
رنك سنتومات «آلکیدی مات»	—	۱۱۰	۴۳۰
رنك سنتوپلاست «پلاستیکی»	—	۹۰	۳۵۰
رنك سنتوپلاست «پلاستیك مادر رنك»	—	۱۱۰	۴۳۰
رنك اکسپرس «سلولزی‌مات»	—	۱۵۰	۵۹۰
رنك اکسپرس « سلولزی براق»	—	۱۵۰	۵۹۰
رنك اکسپرس جوهر «سلولزی مادر رنك »	—	۱۷۰	۶۷۰
رنك سوپریور « مخصوص استخر »	—	۱۳۰	۵۱۰
رنك سیلورفایر « روغنی آلومینیوم»	۱۰۵	۱۴۰	۵۵۰
رنك سنتولاین « مخصوص ترافیك »	—	—	۵۱۰
بتونه اکسپرس « بتونه سلولزی »	۱۲۰	۱۴۰	۵۵۰
رنك آستری آنتی روست «ضدزنك »	۶۴	۸۵	۳۳۰
رنك آستری اکسپرس «آستری سلولزی»	—	۱۲۰	۴۷۰
رنك آستری رزالین «آستر سرنج»	۶۰	۸۰	۳۱۰
رنك آستری سنتوراپید «آستر زودخشك‌شو »	—	۱۰۰	۳۹۰
رنك آستری کوره‌ای	—	۱۰۰	۳۹۰
کلر اکسپرس «سلولزی براق»	—	۱۳۰	۵۱۰
کلر اکسپرس «بی‌رنك جهت مخلوط‌کردن»	—	۱۴۰	۵۵۰
کلر اکسپرس « مات»	—	۱۳۰	۵۱۰
سیلر اکسپرس «جهت پر کردن سطح‌چوب»	—	۱۳۰	۵۱۰
تینر روغنی	—	۳۰	۱۱۰
تینر فوری وسایر تینرها	—	۴۵	۱۷۰

	۱ کیلو بریال	۴ کیلو بریال	۱ حلب بریال
روغن جلا ۷۸	۸۰	۳۱۰	۱۳۲۰
سیکاتیف ۶۳	۷۰	۲۷۰	۱۰۶۰
روغن الیف ۱	—	—	۱۰۵۰
روغن الیف ۲	—	—	۸۵۰
روغن الیف ۳	—	—	۶۰۰
رنك لعابی	۱۳۰ ریال هرگالن		

بهای اعلام شده مخصوص فروشندگان رنك بصورت‌عمده‌فروشی و مطلقا نقدی‌است تحویل اجناس درتهران تا درب مغازه خریدار وجهت مشتریان شهرستان ها تاگاراژ مربوطه در تهران میباشد.

شرکت رنگسازی ایران «سهامی خاص»

آ-۱۵۰۸۹

مجله دنیای ورزش روزهای شنبه منتشر میشود

زندوکیلی و خانم فریبا
دربزم ایرانی رستوران تالی‌هو
کریمخان زند چهار راه خردمند تلفن ۸۲۶۶۸۰

رستوران تاچارا
شام با موزیك در محیط دلخواه و مطبوع شبانه روزها - اضافه برغذاهای شناخته شده تاچارا
هر روز یك غذای ایرانی - جمعه ها چلوکباب
روزبلند شمالی - زعفریه شماره ۴ تلفن: ۸۳۱۶۷۵

نقد — کاغذ دیواری موکت کفپوش
پلاستر — در همه جا چشمگیر است
اقساط — تلفن مرکز پخش: ۶۶۶۶۶۵ ۴۸۷۵۱

آگهی مزایده

اجرای دادگاه بخش فیروزکوه ۹ راس گاو نرو ماده که برابر کلاسه ۲۳ر۵۲ اجرائی بود ، یوسف یوسفیان بزیان قربانعلی مذهب‌دار بازداشت نموده ، در قریه «جلیل جند» فیروزکوه در روز دوشنبه ۲۱ر۸ر۵۲ ساعت ۱۰ صبح بفروش می رساند . داوطلبان خرید می توانند در موعد مقرربه اجرای‌دادگاه مذکور یا محل فروش مراجعه نمایند .

مدیر اجرای دادگاه بخش فیروزکوه - نورالله‌همتی

آگهی استخدام

برای خدمت دریک سازمان بزرگ با شرایط‌زیر وبا حقوق مکفی استخدام می‌شود.

الف - جهت تصدی اداره کارگزینی وامورپرسنل.

۱- داشتن دانشنامه ، لیسانس‌در امور اداری.

۲- حداقل ۴ سال تصدی اداره کارگزینی موسسات معتبر .

۳- آشنائی کامل باسیستم‌های ارزش‌یابی کار،ترفیعات .

ب- جهت تصدی اداره روابط عمومی .

۱- داشتن دانشنامه، لیسانس در روابط عمومی، روزنامه‌نگاری ویا مشابه.

۲- حداقل ۴ سال تصدی اداره روابط عمومی موسسات معتبر .

۳- آشنائی کامل به امور تشریفات و سایرامور مربوطه

ج- جهت تصدی اداره اموال.

۱- داشتن دانشنامه، لیسانس‌در رشته‌های‌بازرگانی، اقتصاد، حسابداری .

۲- حداقل ۳ سال تصدی اداره اموال موسسات بزرگ .

۳- آشنائی کامل با روش‌های نوین نگهداری اموال.

د- کارشناس بودجه وبرنامه ریز مالی .

۱- داشتن گواهینامه ، لیسانس در رشته‌های اقتصاد، حسابداری و یا مشابه .

۲- داشتن ۴ سال سابقه کار مداوم در تنظیم‌بودجه و تهیه برنامه های مالی موسسات بزرگ.

۳- آشنائی کامل با سیستم‌های جدید تنظیم‌بودجه برنامه‌ای و تهیه گزارشات توجیهی‌ولوایح تفریغ‌بودجه.

تسلط بیکی از زبانهای انگلیسی یا فرانسه‌درهریک از مشاغل فوق ایجاد حق تقدم میکند.

برای شغل ...

نام ونام خانوادگی — تاریخ و محل تولد

مدرک‌تحصیلی — رشته تحصیلی — از

سابقه‌کار در — با سمت — آخرین حقوق — ریال

آدرس و شماره تلفن

فرم فوق را تکمیل و همراه یک قطعه عکس ۴×۶ تا تاریخ ۲۵ر۸ر۵۲ بنشانی تهران صندوق پستی‌شماره ۱۱۲۴ر۱۲ ارسال فرمائید . اطلاعات رسیده محرمانه تلقی خواهد شد.
آ-۵۸۴۴

تبریکات

جناب آقای ابراهیم منیعی.
انتصاب جنابعالی را بسمت معاونت امور اجرائی وزارت آبادانی و مسکن تبریك عرض نموده موفقیت آنجناب را از درگاه خداوند متعال مسئلت‌دارم.
صادق بنکدار

دوست‌عزیز سرکار ستوان حسین زعیم‌زاده
ترفیع آنجناب را تبریك عرض نموده موفقیت شما را در راه خدمت به میهن عزیز از خدای بزرك خواهانم .
آبادان - ستوان یداله دقیقی
آ-۵۸۵۰

جناب سرگرد فضل‌اله اسدالهی
ارتقاء درجه آنجناب را صمیمانه تبریك می گوئیم .
رضا -محمدعلی -اکبراسدالهی -حسین مختاریان.
آ-۵۸۴۶

جناب آقای محمود گنجی
انتصاب بجای آن جناب‌رابسمت معاونت سازمان تعاون شهرستان شیروان تبریك‌وتهنیت عرض نموده و موفقیت‌روز - افزون شمارا درراه خدمت به شاهنشاه آریامهر و هم‌میهنان عزیز از خداوند متعال خواستارم .
قوچان - حسین گنجی
آ-۵۸۴۰

سرما و برف
وزارت‌راه را غافلگیر کرد
به مسئولان‌راهها آماده‌باش داده شد

بقیه از صفحه اول

سراسر دشت و ارتفاعات رادربر گرفت و درجه حرارت را تا حدود صفروانجماد پائین‌آورد. پیش آمدن‌این‌وضع کاملاناگهانی بود و مردم تهران پیش از آنکه خود را برای مقابله با زمستان آماده کنندبوسیله سرماویخبندان غافلگیر شدند . مردم شهری که تا پریروز با لباس تابستانی از خانه بیرون میامدند ، امروزدر منزل از وسایل‌گرم‌کننده استفاده کردند و تغییرات درجه حرارت هوای تهران که بطور فاحش دچار نوسان گردیده ازبیسابقه‌ترین تغییرات در دهسال اخیر بشمار می آید .

*** تهران غافلگیر شد**

نفوذ هوای سرد دیروزتهران را از آلودگی چند ماهه اخیر که ناشی از عدم ریزش باران و تراکم دود بود پاک کرد و آثار زمستان ناگهان در پایتخت کاملا محسوس گردید .

مردم که تا اوائل هفته روز های معتدل پائیزی را می ـ گراندند با هجوم ناگهانی سرما غافلگیر شدند و با عجله برای روبرو شدن بااین‌حمله‌غیرمترقبه پوشاک و وسائل زمستانی را مورد استفاده قرار دادند.

اتومبیلداران‌و صاحبان‌وسائط نقلیه که هرگز چنین تغییرهوائی را انتظار نداشتند امروز صبح هنگام عزیمت به محل کار خود با مشکلاتی مواجه گردیدند و اکثر اتومبیل ها به علت عدم آمادگی باشرائطزمستان به‌آسانی روشن نمیشد وگروهی از بیم آسیب دیدن موتورماشین هاقبل از رفتن بکار در صدد تهیه ماده ضدیخ برآمدند و بهمین علت از اوائل صبح گروه کثیری دربرابر فروشگاه هی لوازم اتومبیل و مغازه های ارائه کننده ماده‌ضد یخ صف کشیده بودند .

پیش بینی هواشناسی درمورد کاهش‌درجه‌حرارت هواتاحدودی سبب شدکه‌ساکنین تهران‌غافلگیری دیروز خود را در برابر سرمای ناگهانی جبران کنندولی بااینحال گزارش های رسیده نشان‌میدهد که عده مبتلایان به سرماخوردگی در اثر تغییر هوا رقم قابل‌توجهی را تشکیل می دهد .

نوسان درجه حرارت هوادر چند روز گذشته فوق‌العاده‌زیاد بوده است و میزان گرمای‌تهران که روز دوشنبه ۲۳ درجه صفر بود بامداد پریروز به۳درجه بالای صفر و امروز صبح طبق نظر کارشناسان هواشناسی به ۳ درجه زیر صفر کاهش یافته بود .

*** آینده هوای ایران**

هوای سرد شمالی پس ازحرکت در مسیر شمال غرب و مرکز و غرب ایران‌از محور شرقی‌ایران خارج میشود و پیش بینی می‌ـ شود هوای سراسر ایران‌روزانه حدود ۲ تا ۳ درجه گرم خواهد شد و احتمالا میزان حرارت به حداکثر ۱۸ درجه میرسد .

*** ترافیک امروز**

به علت سردی هوا موتور تعداد قابل توجهی از اتومبیل ها امروز صبح روشن نشد و بااین‌ترتیب خیابانها خلوت‌تراز سایرروزهابود حرکت‌اتومبیل هاتاحدقابل ملاحظه‌ای سریعتر از روز های قبل صورت می ـ گرفت‌امروز همچنین پیچیدگی همیشگی ترافیک تهران تا اندازه‌ای کاهش یافته بود .

مسافرین‌تاکسی‌امروز بیشتر از سایر روز ها بود زیرا کمتر کسی توان ایستادن در صف اتوبوس‌وکشیدن انتظار دراین هوای‌سرد‌راداشت . از طرفی عده‌ای که در روز های گرم راههای کوتاه را از منزل تا محل کار پیاده طی میکردند امروز بعلت سردی هوا ترجیح دادند از تاکسی استفاده کنند و همین امر باعث شد تاکسی کمیاب تر از روز های قبل باشد .

*** هوای بیماری‌زا**

دگرگونی ناگهانی هوای تهران باعث گردیده که گروه کثیری‌ازمردم‌پایتخت مخصوصا کودکان‌مبتلا به آنژین و سرما ـ خوردگی شوند بطوریکه اکثر مطب های پزشکان اطفال را دیروز ودیشب اطفال مبتلایان به ناراحتی های دستگاه تنفس تشکیل میدادند .

شیوع بیماری سرماخوردگی بین اطفال امروز گروه زیادی از نوآموزان مدارس را خانه نشین کرد آنها بعلت ابتلا به سرماخوردگی نتوانستند به کودکستان یا مدرسه بروند .

پزشکان‌تهران امروز به‌کلیه والدین اطفال توصیه کردند که با توجه به نوسانات هوای تهران مراقب پوشاک اطفال خود باشند و سرماخوردگی کودکان‌خود را سرسری‌نگیرند زیرا در اثر عدم معالجه و استراحت مبتلایان به سرما ـ خوردگی و آنژین به عوارض بیماری‌های‌ریوی مبتلامیشوند.

فرا رسیدن سرمای زودرس و غیرمنتظره و ریزش برف‌سنگین در استان های آذربایجان و غرب‌ایران‌بخصوص درگردنه‌ها موجب شد وزارت راه غافلگیر شود .

وزیر راه دیروزبه آذربایجان سفر کرد و ضمن اعلام آماده باش‌بتمام‌ادارات کل راه‌استانها مقرر داشت که کلیه تجهیزات برفروبی ، بولدوزر های‌سنگین و ماشین های برف روب در گردنه‌ها مستقر شوند.وماموران راهداری‌بمحض‌بسته‌شدن‌راهها براثر ریزش برف سنگین فورا اقدامات دامنه‌دار خود رابرای باز کردن‌گردنه‌ها و عبوردادن وسائط نقلیه آغاز کنند .

★ در گردنه‌ها

آقای جواد شهرستانی که هم‌اکنون در تبریز بسر میبرد ضمن اعلام بسیج و آماده‌باش باموران راه در کلیه‌استانها شخصا برنامه فشرده ووسیعی را برای رسیدگی به وضع راههای کشور تدارک دیده است .

وزیر راه‌همچنین مقررداشت در گردنه هائی مانند حیران ، هراز ، آوج ، کوئین ، پل دختر و نظائر آن که درفصل زمستان بر اثر ریزش برف و یخبندان مرتبا بسته میشود ، ماشین های‌عظیم‌برف روب‌مستقر گردد .

وزیر راه بعد از ظهر امروز قرار است در محل‌استانداری با نمایندگان آذربایجان شرقی جلسه‌ای برای بررسی وضع راههای این استان تشکیل دهد.

وی فردا رهسپار رضائیه خواهد شد و در آنجا نیز با نمایندگان استان آذربایجان غربی وضع راههای این‌استان را مورد بررسی قرار خواهد داد .

★ وضع راهها

هم‌اکنون بر اثر سرمای شدید و ریزش برف سنگین دراستان های آذربایجان و غرب کشور جاده‌ها از برف پوشیده شده و یخبندان است و عبورومرور وسائط‌نقلیه بدون زنجیرچرخ امکان پذیر نیست ، پلیس‌راه از تردد کامیونها، اتوبوسها و اتومبیل های سواری بدون داشتن زنجیر چرخ مخصوصا در مناطق کوهستانی و پربرف جلوگیری میکند .

خبرنگار ما گزارش میدهد با فرا رسیدن زمستان زود رس قرار است وزیر راه پس از پایان سفر خود به استان‌های آذربایجان بهسایر نقاط‌شمالی و غربی و همچنین به جاده‌های چالوس و هراز سفر کند واز نزدیک ضمن بازدید جاده‌ها و مناطق کوهستانی دستورات لازم را جهت آماده باش و بسیج کلیه ماموران راه را صادر نماید .

اطلاعیه وزارت راه

امروز وزارت‌راه‌اعلام کرد با توجه به فرا رسیدن فصل سرما و ریزش برف درمناطق کوهستانی بخصوص گردنه صائین، حیران‌ونواحی شمال و شمال‌غربی‌کشور گروه‌های ضربتی راهداری با تجهیزات کامل و ماشین آلات برفروب بحال آماده‌باش درآمد.

درحال حاضر کلیه راههای اصلی و فرعی کشور بازاست و رفت و آمد در آنها جریان دارد .

در گردنه های صائین و حیران از لحاظ ریزش برف سنگین برانندگان عبوری از این نقاط کوهستانی توصیه میشود زنجیر چرخ به همراه داشته باشند.

*** بابل**

در ارتفاعات بندپی واقع در ۸ کیلو متری بابل برف‌سنگینی بزمین نشست و باغداران و صاحبان درختان مرکبات از ترس نابودی محصولات خود کارگرانی را مامور کردند که میوه‌ها و سردرختی ها را به‌چینند .

بعلت طغیان رودخانه‌ها و جاری شدن سیلاب در جاده‌ها رفت و آمد وسائط نقلیه در راهها و معابر عمومی بااشکال مواجه شده و رانندگان‌وسائط نقلیه جرات حرکت در راه های فرعی را ندارند !

از نیمه شب‌گذشته توفان‌شدید و کم سابقه‌ای در بابل ونقاط اطراف شروع شد و بهمین جهت بیش از شصت درصد از سردرختی‌ها در شهر ونقاط اطراف بزمین‌ریخت و خسارات سنگینی به‌کشاورزان وارد آمد. توفان‌همراه با زمین لرزه‌خفیف بود.

*** آمل**

وزش باد های شدید همراه با گرد و خاک وضع عمومی‌شهر را در امل و نقاط اطراف بهمریخت و بعلت قطع سیم‌های تلفن ارتباط آمل باسایر نقاط قطع‌گردید .

توفانی که از بعد از ظهر دیروز شروع شدچندین‌شیروانی و تابلو نئون درهم شکست و دهها درخت تنومند از ریشه کنده شد .

همچنین ازدیروز توفان شدید و کم سابقه‌ای در محمودآباد و نقاط اطراف آن شروع شد که تاکنون‌خسارات قابل‌توجهی به باغداران و کشاورزان وارد آورده است .

*** برف در ارتفاعات رامسر**

بر اساس گزارش خبرنگار اطلاعات در رامسر :از بعد ظهر دیروز وزش باد وتوفان شدید در رامسر آغاز شد و بدنبال آن باران نسبتا شدیدی شروع شد در ارتفاعات‌رامسر نیز برف‌بزمین نشست وسرمای فوق العاده‌ای شهر و حومه را فرا گرفت .

*** بابلسر**

ـ طوفانی که بعداز ظهردیروز در بابلسر وزیدن گرفت چند درخت تنومند را از ریشه‌کند و چند دیوار خشت و گلی فرو ریخت .

توفان دربابلسر بحدی شدید بود که مردم از وحشت ریزش آوار و سقف خانه های خودبه کوچه‌ها و خیابانها ریختند و جمع کثیری نیز بداخل مساجد و تکایای شهر پناهنده شدند. خبرنگار ما در بابلسردرگزارش خود اضافه میکند : بدنبال وزش توفان در بابلسر ،ریزش باران شدیدی در این شهر شروع شد و در اندک مدتی سیلاب‌دراکثر کوچه‌ها وخیابان های شهر جاری گردید و سطح آب رودخانه ها بالا آمد.

*** اهواز خلوت شد !**

سرما دراهواز و نقاط مجاور باعث فرار کم‌سابقه‌مردم‌ازاین سامان شد و کسانی که‌بقصد استراحت وگذراندن مرخصی خود باین شهر مسافرت کرده بودند با تغییر ناگهانی هوا به شهرهای خود حرکت کردند و شهر اهواز از انبوه مسافران خالی شد !

اهوازیها که در فصل کنونی انتظار سرمائی باینصورت را نداشتند پس از کاهش حرارت هوا به تهیه وسائل زمستانی دست زدند .

توفان شدید در بندر بوشهر علاوه بر قطع عبور و مرور اتومبیلها و وسائط نقلیه در معابر عمومی شهر ، حرکت موتور لنجها وکشتی های‌کوچک را در خلیج‌فارس متوقف‌ساخت و ناخدایان‌کشتی‌های ماهیگیری ولنجها بعلت وزش بادوتوفان شدید از حرکت در آبهای‌دریای بوشهر خودداری کردند .

توفان شدید در این شهر از دو روز پیش اغاز شده و ناخدایان موتور لنجها وکشتی های کوچک جرات حرکت در آبهای خلیج فارس را ندارند.

*** سرما در سنندج**

سنندج هنوزهم‌یکی‌ازسردترین شهر های‌ایران است و سرمای ٦ درجه زیر صفر مردم این سامان را بسختی ازار می‌ـ دهد .

هوای سنندج از بعد از ظهر پریروز رو بسردی گذاشت و بدنبال آن مردم این شهربرای فرار از سرما بداخل اطاقهای در بسته پناهنده شدند .

*** کم سابقه است**

بدنبال برودت ناگهانی هوا در سنندج عده‌ای از ساکنان این شهر به خبرنگار ما در سنندج‌اظهار داشتند : سرمای هوا در فصل کنونی تا بحال در سنندج سابقه نداشته ومردم این شهر تا بحال چنین وضعی رابیاد ندارند !

گزارش‌خبرنگاران‌ماازشیراز، کاشان ، قصر شیرین و همدان حاکی است که بعلت طوفان و سرما ،درجه حرارت هوای‌این شهرها رو بکاهش گذشته وبر اثر گرد و خاک عبور و مرور وسائط نقلیه را در خیابانها دچار اشکال کرده است .

اولین برف در مشهد

مشهد ـ دیشب بدنبال سرمای چند روزه در مشهد برف بارید . ریزش برف از نیمه شب تاسحرگاه امروز در مشهد ادامه داشت و حدود ۳سانتیمتر برف درخیابان های شهر بزمین نشست. هم‌اکنون شهر مشهد چهره‌کاملا زمستانی بخود گرفته و سوز و سرما شهر را فرا گرفته است .

*** قوچان : ۷ درجه زیرصفر**

قوچان : دیشب در قوچان برف بارید و صبح امروز با ۷ درجه زیر صفر ، مردم‌قوچان سردترین روز خود را درسال جاری اغاز کردند .

ریزش برف در قوچان ،بدنبال توفان شدید شروع شد و یک ساعت ادامه داشت .

در این مدت پانزده سانتیمتر برف بزمین‌نشست .ارتفاع برف در نقاط کوهستانی قوچان،به ۳۰ سانتیمتر میرسد .

توفان قوچان ، اوایل شب شروع شدو تا نیمه شب ادامه داشت . توفان چند درخت را سرنگون ساخت و شیروانیها را از جا کند .

آگهی تغییرات شرکت قند هکمتان (سهامی خاص)

برابرنامه شماره ۱٦۱۴ر۲۱ر۷ر۵۲ منضم به‌صورجلسه‌مجمع عمومی عادی مورخه ۲ر۷ر۵۲ شرکت قند هکمتان (سهامی خاص) آقای محمود کمانگر از عضویت هیئت مدیره مستعفی و بجای ایشان آقای خسرو زمانی کاشانی انتخاب شده‌اند مراتب جهت اطلاع عموم آگهی میشود .

رئیس اداره ثبت اسناد همدان . جعفر صیرفی
آ ـ ۱۵۱۴۳

مجالس ترحیم

با نهایت تاسف فوت آقای حسن رضوی را باطلاع می رساند. ضمن عرض‌تسلیت صمیمانه بجناب‌آقای دکترمیرقاسم رضوی مجلس ترحیم آنمرحوم روز شنبه ۱۹ر۸ر۱۳۵۲ از ساعت ۵تا۷ بعدازظهر در مسجد مجد برقرار خواهد بود.
پزشکان و کارکنان تهران کلینیک
آ ـ ۱۵۱۵۹

با اندوه فراوان درگذشت عزیز از دست رفته شادروان **احسان کامجار** را به‌اطلاع عموم دوستان و آشنایان‌میرساند مجلس ترحیم آن مرحوم روز جمعه ۱۸ر۸ر۵۲ در سالن شماره ۵ بهشت‌زهرا برقرار است. شرکت شما تسکینی‌است برای بازماندگان. وسیله ایاب و ذهاب از ساعت ۲بعدازظهر در خیابان مختاری روبروی پمپ‌بنزین آماده است .
خانواده‌های کامجار ـ برادران ایزدپناه ـ گلی آبکناری
آ ـ ۵۹۳۹۴
مصیبت و ارده‌را بعموم بازماندگان آنمرحوم تسلیت‌میدهیم

خانواده‌های : یگانی. عزیزی. بهرامیان . صفاری . فولادی‌فر. خسروی. وحدتی. سرایداریاشی. حاجی‌زاده .
بانهایت تاسف درگذشت مرحومه **بانو فاطمه یگانی** بزرگ خاندان را باطلاع اقوام و آشنایان می‌رسانند. مجلس‌ترحیم مردانه وزنانه آن شادروان از ساعت ۳ تا ۵ بعدازظهرروز پنجشنبه ۱۷ر۸ر۵۲ در مسجد حاج حسن واقع در خیابان شاهپور خیابان ارامنه منعقد است .
آ ـ ۱۵۱٦۳
مصیبت و ارده‌را بعموم‌بازماندگان آنمرحومه تسلیت‌میدهیم

با نهایت تاسف درگذشت شادروان **بانو منصورمکامور** خواهر تاج‌الملوک عزیز وگرامیم را باطلاع می‌رسانم مجلس ترحیم آنمرحومه روز پنجشنبه ۱۷ر۸ر۵۲ از ساعت ۲ الی ٤ بعدازظهر در مسجد الجواد واقع در میدان ۲۵ شهریور برگزار می‌گردد .
سهراب محوی
آ ـ ۵۹۴۴۲

با نهایت تاسف درگذشت شادروان خانم **منصورمکامور** مادر خانم بحری خاکی را باطلاع اقوام و دوستان می‌رساند مجلس ترحیم مردانه‌وزنانه‌آنمرحومه روز پنجشنبه۱۷ر۸ر۵۲ ازساعت ۲ الی ٤ بعدازظهر در مسجد الجواد واقع‌درمیدان ۲۵ شهریور برگزار می‌گردد .
حسن خاکی (مستوفی‌الملک) . هوشنگ خاکی. منوچهر خاکی. مهندس بهمن خاکی. بهنوش معنوی .
آ ـ ۵۹۴۴۴

باکمال تاسف درگذشت بانو **موچول آزموده** مادر خود را باستحضار بستگان و دوستان میرساند .
مجلس ترحیم زنانه و مردانه آن شادروان از ساعت ۱تا ۳ بعد از ظهر روز پنجشنبه ۱۷ر۸ر۵۲ در خانقاه صفی علیشاه برگزار خواهد شد .
پروین آزموده (رازپوش) ـ سپهبد حسین آزموده ـ سپهبد اسکندر آزموده ـ منوچهر آزموده .
آ ـ ۵۹۳٦۰

بانهایت تاثر و تاسف درگذشت آقای **ابراهیم عامری سمنانی** کارمند بازنشسته وزارت دارائی را باطلاع فامیل و دوستان میرساند . مجلس ختم زنانه و مردانه آن شادروان از ساعت ۳ تا ۵ بعد از ظهر روز پنجشنبه ۱۷ آبانماه‌جاری در مسجد مجد منعقد است .
خانواده های : عامری . خانمرادی . یاوری . بختیاری . طلوع . افشار . پهلوانی . مفتون . ممتحن . خلیلی . ظنون. کریمی . بازرگانی . طباطبائی . شرق و خانواده های‌وابسته
آ ـ ۱۵۱۷۱

باکمال تاسف فوت دائی عزیزمان مرحوم **ابراهیم عامری سمنانی** را باطلاع دوستان و آشنایان میرسانیم .
مجلس ترحیم آن مرحوم ساعت ۳ تا۵بعد از ظهر روز پنجشنبه ۱۷ر۸ر۵۲ در مسجد مجد منعقد میباشد .
سرهنگ‌امیرحسین خانمرادی . مهندس ارسلان خانمرادی
آ ـ ۱۵۱۷۲
مصیبت وارده را بعموم‌بازماندگان آنمرحوم تسلیت میدهیم.

بانهایت تاسف درگذشت مرحوم **حاجی یعقوب مراداف** که از خاندان خادمین و نیکوکاران و از بازرگانان معتبر جامعه ما بوده باطلاع دوستان و همکیشان‌محترم‌می‌رساند . مجلس ترحیم فقید سعید از ساعت ۱۰ تا ۱۲ قبل از ظهر روزجمعه ۱۸ آبانماه جاری درکنیسای حئیم واقع‌درخیابان‌قوام‌السلطنه کوچه سیمی منعقد می‌گردد .
انجمن کلیمیان تهران و سازمان های وابسته

باکمال تاسف درگذشت شادروان **یعقوب مراداف** بزرگ و رئیس کنیسای حئیم تهران را به اطلاع دوستان و آشنایان آن مرحوم می‌رساند . مجلس ترحیم آن شادروان در روز جمعه هیجدهم آبانماه از ساعت ۱۰ الی ۱۲ در کنیسای حئیم خیابان قوام‌السلطنه کوچه سیمی برگزار می‌شود .
انجمن کنیسای حئیم تهران

• شورای امور اجتماعی و خیریه یهودیان ایرانی(تهران
باقلبی آکنده از اندوه درگذشت همسر و پدر مهربانمان بزرگ خاندان مراداف شادروان **یعقوب مراداف** را به اطلاع دوستان و آشنایان می‌رساند . مجلس ختم ان مرحوم روز جمعه هیجدهم آبانماه از ساعت ده الی دوازده در کنیسا حئیم واقع‌درخیابان قوام‌السلطنه کوچه سیمی برگزارمیشود.
ایران مراداف ، استرموره ، اسحق مراد ، سلیم مراد، سعید مراد ، مهندس مسعود مراد ، دکتر سیروس مراد ، ابراهیم مراد .

با اندوه فراوان درگذشت رامرد شریف شادروان **یعقوب مراداف** را به اطلاع دوستان و آشنایان می‌رساند . مجلس ترحیم آن مرحوم روز جمعه هیجدهم آبان ماه از ساعت ده الی دوازده در کنیسا حئیم خیابان قوام‌السلطنه کوچه سیمی برگزار می‌شود .
خانواده های : مراداف ، مراد ، موره ، حی ، کاهن، مصاحچی ، لاوی ، تجاریه مناسیان ، فولادیان ، طوبی ، آشراف ، ذهابیان ، داوید زاده ، ابراهیم زاده ، القانیان ، فرحان ، حقانی ، رامدل ، افیقوم ، مرادپور ، پورمرادی ، نهورای‌اف،کهنیم،محبان، ،حلیمی، خادم‌صیون،کیانفر.
آ ـ ۱۵۱۹۵

بدینوسیله درگذشت شادروان آقای **یعقوب مراداف** را به بازماندگان آن مرحوم بخصوص به همکاران گرامی خود خانم‌ایران مراداف وخانم استر ـ موره تسلیت عرض می‌نماید ، مجلس ترحیم روز جمعه ۱۸ آبان ماه ساعت ۱۰ الی ۱۲ صبح در کنیسای حئیم برگزار خواهدشد.
سازمان بانوان یهود ایران
آ ـ ۱۵۱۴۵

بانهایت تاسف و تاثر درگذشت شادروان **حاج یعقوب مراداف** را به اطلاع همکیشان عزیز میرساند.
صندوق‌ملی انجمن کلیمیان‌مصیبت و ارده‌را به‌خانواده مراداف خصوصا دوست‌و همکار ارجمند آقای سلیم مراداف تسلیت میگوید.
مجلس ترحیم آن مرحوم روز جمعه هیجدهم آبانماه از ساعت ۱۰ـ۱۲ در محل کنیسای حیم واقع در خیابان حافظ کوچه سیمی منعقد میگردد.
صندوق ملی انجمن کلیمیان و سازمان های وابسته
آ ـ ۵۹۳۵۸

پرسه
با نهایت تاسف درگذشت شادروان **جهانبخش دهموبد** را به آگاهی بستگان و آشنایان می‌رسانیم. پرسه آن‌شادروان روز پنجشنبه هفدهم آبانماه جاری از ساعت ۳ تا۵ بعد از نیمروز در تالار ایرج خیابان استالین کوچه زرتشتیان‌برگزار می‌شود .
گل‌بانو . شاهجهان. رستم. گوهر. مینا دهموبد. سرور اهرستانی. خانواده‌های : بهمنیان . مه‌آبادی . ضمیری . بهمردی. گشتاسب بابک . کوششی . سروشی . زندیان . سروشیان
آ ـ ۱۵۱۴۹
مصیبت وارده را به عموم بازماندگان آن شادروان تسلیت می‌دهیم .

بانهایت تاسف درگذشت مادر گرامی سرکار سرهنگ دکتر اژدری مقدم باطلاع میرساند مجلس ترحیم آن مرحومه روز شنبه ۱۹ر۸ر۵۲ از ساعت ۳الی ۵ بعداز ظهر درخانقاه صفی‌علیشاه منعقد میباشد.
سرتیپ دکتر محمدعابدینی
آ ـ ۱۵۱۳۹ ۲ـ۱

شرکت فنی بنا بانهایت تاسف درگذشت **بانو شمسی اژدری مقدم** همسر آقای ابوالقاسم اژدری مقدم رئیس هیئت مدیره خود را باطلاع میرساند مجلس ترحیم آن مرحومه از ساعت سه الی پنج بعداز ظهرروزشنبه نوزدهم آبانماه جاری درمسجد خانقاه‌و اقع‌درخیابان صفی‌علیشاه‌منعقد خواهدبود.
شرکت فنی بنا
آ ـ ۱۵۱۳۵ ۲ـ۱

بااندوه فراوان‌درگذشت شادروان **بانو شمسی اژدری مقدم (صفوی)** همسر و مادر عزیزمان را باطلاع میرسانند مجلس ترحیم‌آن مرحومه ازساعت ۳الی ساعت ۵ بعداز ظهر روز شنبه ۱۹ر۸ر۵۲ در مسجد خانقاه واقع در خیابان صفی‌علیشاه برگزار میگردد.
سرهنگ ابوالقاسم اژدری مقدم ـ مهندس ایرج اژدری مقدم ـ دکتر منوچهر اژدری مقدم ـ آذر اژدری مقدم ـ پروانه اژدری مقدم ـ خانواده های وابسته به اژدری‌مقدم‌ـ صفوی ـ ترکاشون ـ گنلوستیان ـ دزفولیان ـ نوری
آ ـ ۱۵۱۳۵ ۲ـ۱
مصیبت و ارده‌رابعموم بازماندگان آنمرحومه تسلیت میدهیم

باکمال تاثر و تاسف درگذشت مرحوم مبرور خلدآشیان **جناب آقای حاج سید عبدالله موسوی** اعلی‌الله مقامه را که از علمای بزرگ و سادات بسیار جلیل القدر بوده‌اند به اطلاع دوستان و ارادتمندان ایشان میرساند مجلس ترحیم آنمرحوم روز پنجشنبه هفدهم آبانماه از ساعت ۳ تا ۵ بعد از ظهر در مسجد شیخ واقع در خیابان سیروس ایستگاه تکیه کوچه سادات اخوی منعقد میباشد .
محمد اسمعیل ابراهیمی (آقازاده کرمانی)
آ ـ ۱۵۰۹۹ ۲ـ۲

هو
۱۲۱
بمناسبت درگذشت شادروان جنت مکان محترمه‌معظمه **بانو حشمت‌الملوک نصیری** مجلس‌ترحیم‌روز پنجشنبه۱۷ر۸ر۵۲ از ساعت ۱٦الی ۱۸ در مسجد الجواد منعقد است مناسب است دوستان وآشنایان شرکت نموده بقرائت قرآن مجید و فاتحه روح پرفتوح فقیده سعیده را شاد و موجب تسلیت و تشکر بازماندگان گردند
محمدباقر سلطانی ، هادی حائری ،سید هبةالله جذبی، دکتر محب‌اله‌آزاده . عی‌تابنده.
آ ـ ۱۵۰۴۹

باکمال‌تاثرو تاسف‌فوت مرحومه **حشمت‌الملوک‌نصیری سمنانی** مادر آقایان دکتر نجفزاده و عبدالحمید میرجهانگیر را باطلاع میرساند .
مجلس ختم مردانه و زنانه آن مرحومه از ساعت ٤ الی ٦ بعداز ظهر روز پنجشنبه ۱۷ آبان ماه جاری درمسجد الجواد واقع در خیابان روزولت میدان ۲۵ شهریور برگزار خواهد شد .
مهندس مظفر زنگنه ـ رئیس انجمن شهرستان تهران
آ ـ ۱۵۰۴۹

هو
۱۲۱
با نهایت تاثر درگذشت مرحومه **حشمت‌الملوک نصیری سمنانی** صبیه مرحوم فخرالممالک نصیری سمنانی والده آقایان دکتر مهدی نجفزاده و عبدالحمید میرجهانگیری را باطلاع بستگان و دوستان میرساند .
مجلس ختم زنانه و مردانه‌آن مرحومه از ساعت چهار الی شش بعداز ظهر روز پنجشنبه ۱۷ آبان ماه در مسجد الجواد واقع در میدان ۲۵ شهریور برگزار میگردد .
خانواده های : نصیری‌سمنانی، نجفزاده ، میرجهانگیری، عمیدی ، طلوعی ، انیسی ، شریعتزاده ، صالحی ، حسینی، ساوجی شمشکی ، بیان ، اکرامی ، متحمی ، بوراکبری ، موافق ، مطلق .
آ ـ ۱۵۰۴۹
مصیبت وارده را بعموم بازماندگان آن مرحومه تسلیت میدهیم .

باکمال تاثر درگذشت **بانو گوهر شاهرخی** والده نقی شاهرخی را باطلاع دوستان و آشنایان محترم میرساند .
مجلس ختم آنمرحومه روز پنجشنبه ۱۷ر۸ر۵۲ از ساعت ۳ تا ۵ بعد از ظهر در خانقاه صفی علیشاه برگزار میگردد .
خانواده های : شاهرخی . منزوی . گلسرخی . فرشاد . جلیلی ، شریف تامنی ، جهانگیری ، محبوبی ، مظلومین . ملک نصری ، اسدی .
آ ـ ۵۹۲۹۲
مصیبت وارده را بعموم بازماندگان آنمرحومه تسلیت میدهیم .

با کمال تاسف درگذشت شادروان **حاج نعمت ملکزاده** را باطلاع همشهری های عزیز میرساند .
مجلس ترحیم آن مرحوم روز پنجشنبه از ساعت ۳ الی ۵ بعداز ظهر در مسجد امیرالمومنین خیابان امیرآباد خیابان نصرت برگزار میگردد .
خانواده های : ملکزاده ، حبیبی ، اهرنجانی ، جمهری ، شناور ، سادات امینی ، هاشمزاده ، عابدینی .
آ ـ ۱۵۰۸۵
مصیبت وارده را بعموم بازماندگان آن مرحوم تسلیت میدهیم .

با اندوه فراوان درگذشت شادروان **علی‌اکبر خلیلی طالقانی** را به اطلاع بستگان و آشنایان میرساند .
مجلس ترحیم مردانه و زنانه آن مرحوم از ساعت ۲ر۳۰ تا ٤ر۳۰ بعداز ظهر روز پنجشنبه ۱۷ر۸ر۵۲ آبان‌ماه در مسجد امام‌زمان واقع در خیابان آیزنهاور برقرار است .
خانواده های : خلیلی ، ملاجان ، فولادیان ، قاضی میرسعید، میرسعیدقاضی ،تاج‌الدینی،سوداگری، شامحسینی، پاکزاد ، معصومی ، نوربخش ، عظیمی .
آ ـ ۵۹۳۰۲
مصیبت وارده را بعموم بازماندگان آن مرحوم تسلیت میدهیم .

یادبود

بدین وسیله باطلاع خویشاوندان و دوستان و آشنایان میرساند .مراسم شب‌هفت مرحومه‌مغفوره **احترام‌الدوله وثوقی** روز پنجشنبه ۱۷ آبان ماه از ساعت ۳ الی ۵ بعداز ظهر در شبستان بهشت‌زهرا برگزار خواهد شد . ضمنا وسیله حرکت ساعت ۲ مقابل منزل شخصی آن مرحومه آماده میباشد .
خانواده های : وثوقی ، ورهرام ، وزیری و خانواده های وابسته
آ ـ ۵۹۲۸۴

بدین وسیله باستحضار اقوام و دوستان می‌رساند
بمناسبت سالروز درگذشت شادروان **بانو عصمت امجدی** روز جمعه ۱۸ آبان ماه از ساعت ۳ الی ۵ بعدازظهر مجلس یادبود آن شادروان در شبستان آرامگاه های بهشت زهرا و آرامگاه شماره ۱۳٦ آن مرحومه برگزار خواهد شد .
سرتیپ بابا امجدی ، سپهبد مصطفی امجدی ، دکتر علی امجدی ، عفت امجدی ، اعظم امجدی ، دکتر علی‌امینی خوئی و خانواده های وابسته .
آ ـ ۱۵۱۸۱ ۲ـ۱

مجالس وعظ و سوگواری

عقائد اسلامی در سطح عالی
موضوع درس استاد گرانمایه جناب آقای سبحانی‌که از اساتید حوزه علمیه قم می‌باشند در روزهای پنجشنبه از ۳ونیم تا ۵ بعدازظهر در تالار کتابخانه است جوانان از فرصت استفاده نموده و پلی‌کپی درس را دریافت نمائید .
کتابخانه مدرسه چهل‌ستون مسجد جامع

مجلس درس قرآن کمافی‌السابق شب های جمعه بعداز نماز جماعت توسط استاد دانشمند محترم آقای حاج سید مرتضی شبستری در مسجد ارک برقرار میباشد .
دفتر مسجد ارک

سپاسگزاری

از کلیه سروران و دوستان و آشنایان عزیز مخصوصا فرماندار محترم نجف‌آباد ، علمای اعلام ، روسای ادارات، قضات دادگستری ، جامعه پزشکان،افسران‌ارتش وشهربانی مدیران کارخانجات ، تجار و بازرگانان و سایر دوستان عزیزیکه در مراسم‌تشییع و یادبود پدرم مرحوم **یهودا سلوکی** شرکت نموده یا بوسیله نامه و تلگراف و درج اگهی در جرایداظهارهمدردی نموده‌اند بدینوسیله‌تشکر و سپاسگزاری می‌نمایم چنانچه بعلت تالمات روحی موفق بعرض تشکر حضوری نشده‌ام امید عفو دارم .
اصفهان ـ سلیمان سلوکی

تشکر
از کلیه سروران معظم و علمای اعلام‌و کانون سردفتران اصفهان و اقوام و دوستان که در مراسم تشییع جنازه و مجالس ختم و شب‌هفت‌بانو **حاجیه محترم‌السادات رضوی‌زاده** شرکت و یا وسیله تلگراف تسلیت ،ابراز همدردی نموده‌اند بی‌نهایت تشکر مینمائیم . چنانچه بعلت تالمات روحی موفق بعرض تشکر حضوری نشدیم استدعای بخشودگی داریم .
از طرف کلیه فامیل ـ رضوی‌زاده ، سرهنگ مرتضی زاینده‌رود

تسلیت

آقای مجید شوکت لو
بانهایت تاسف درگذشت پدر گرامیتان را بشما و خانواده محترم تسلیت عرض نموده در مصیبت وارده سهیم و شریک هستیم .
کارکان شرکت کارخاجات پارس الکتریک
آ ـ ۵۹۳۷۸

جناب آقای مهندس داودی
مصیبت وارده را به جنابعالی و خانواده محترم‌تسلیت عرض مینمایم .
داود کورمچیان
آ ـ ۵۹۳۷٦

جناب آقای قاسم هاشمی
بانهایت تاسف و تاثر مصیبت وارده را تسلیت عرض نموده بقاء عمر بازماندگان را از خداوند متعال مسئلت می‌ـ نماید .
شرکت سهامی خاص کارخانجات مقدم
آ ـ ۵۹۳۷٤

لاهیجان جناب آقای غلامرضا فلاح‌خیر
با کمال تاثر فوت مرحومه مادر گرامی را به شما و خانواده محترم فلاح‌خیر تسلیت گفته و خود را در مصیبت وارده سهیم می دانیم .
محمود نوروزی و بانو
آ ـ ۵۹۲۸۲

جناب آقای دکتر حمید ذوالفقاری
مصیبت وارده را تسلیت گفته بقای عمر بازماندگان را مسئلت داریم .
دزفول ـ دکتر ژاله خورشا ـ دکتر سید ابوالقاسم داعی
آ ـ ۵۸۸٦۲

جناب آقای مهندس جمال‌الدین شیرکوبی و بانو
مصیبت وارده را از صمیم قلب تسلیت عرض نموده بقای عمر و سلامتی جنابعالی و خانواده گرامی را ازخداوند بزرگ مسئلت می‌نمائیم :
قزوین ـ سرگرد نساج متین و بانو
آ ـ ۵۸۸٦۰

بانهایت تاسف مصیبت وارده را به خانواده اژدری مقدم خصوصا به جناب سرهنگ ابوالقاسم اژدری مقدم و آقایان مهندس ایرج اژدری مقدم و دکتر منوچهر اژدری مقدم تسلیت عرض نموده سعادت و سلامت آن خانواده محترم را از خداوند متعال خواستاریم .
مهدی سیف‌اللهی ـ رضا والی ـ ولی‌اله تابناک ـ محمد دزفولیان ـ جمشید مقدم ـ حاکی
ا ـ ۵۸۸۵۲

خانواده محترم مراداف
بانهایت تاثر و تاسف مصیبت وارده را تسلیت عرض نموده و بقای آن خانواده محترم را از ایزدیکتا خواستارم.
مراد ـ مرادی
آ ـ ۵۹۳۸۸

جناب آقای حسن حبیبیان
بانهایت تاسف مصیبت وارده را تسلیت عرض می‌نمائیم .
کارمندان و کارکنان وزارت امور خارجه
ا ـ ۱۵۱۵۵

همکار عزیز جناب آقای کارگر
مرگ ناگهانی مادر گرامیتان ما را بسیار متاثر نمود خود را در غم بزرگت شریک می‌دانیم
دانشجویان رشته مهندسی مراقبت پرواز
ا ـ ۱۵۱۵۳

جناب سرهنگ مهندس اژدری
هیئت مدیره شرکت ساختمانی سنندج با نهایت تاسف درگذشت‌مادربزرگوارتان را به آنجناب و خانواده جلیل‌تسلیت میگوید .
شرکت ساختمانی سنندج
آ ـ ۱۵۱۷۵

جناب آقای منوچهر افرند
بانهایت تاثر و تاسف درگذشت فقید سعید جناب سناتور ساعد مراغه‌ای را بحضور آن جناب تسلیت عرض مینمائیم .
جلال‌الدین فاطمی ـ محمد علی شارمهد ـ سیروس‌محسنین
آ ـ ۱۵۱٦۹

تیمسار سپهبد اسکندر آزموده
معاونت وزارت دارائی و سرپرست گمرک ایران
باکمال تاسف درگذشت سرکار والده گرامیتان راتسلیت میگویم . از خداوند متعال سلامت و سعادت آنجناب و خانواده محترم را آرزومند است .
نادر حکیمی
آ ـ ۵۹۵۰۲

آقایان مهندس احمد داودی ، مهندس محمود داودی
مهندسین محترم شرکت هریس
مدیر و کارکنان بنگاه باربری تهران سعادت با نهایت تاسف درگذشت پدر بزرگوارتان را تسلیت عرض می‌نمایند.
سید غلامحسین میراب زاده ، حاج علی شیرازیان
آ ـ ۱۵۱۹۱

بانهایت تاسف و تاثر فوت نابهنگام بانوی باتقوی شمسی صفوی را بخانواده محترم آن مرحومه تسلیت عرض نموده و خود را در این مصیبت عظمی شریک میدانم .
عباس عضدی
آ ـ ۱۵۱۷۹

سرکار سرهنگ ایرج اژدری مقدم
مصیبت وارده را صمیمانه تسلیت می‌گویم .
مجردی

سال چهل و هشتم ـ شماره ۱۴۲۴۸

اطلاعات

چهارشنبه ـ شانزدهم آبان ماه ۱۳۵۲
یازدهم شوال ۱۳۹۳ ـ هفتم‌نوامبر ۱۹۷۳

ساعات شرعی

استخراج دکتر ریاضی کرمانی

اذان مغرب . . . . ساعت ۵ و ۲۲ دقیقه
اذان‌صبح(فردا) . . . . ساعت ٤ و ۵۹دقیقه
طلوع‌آفتاب(فردا) . . . . ساعت ٦ و ۳۲دقیقه
ظهرشرعی(فردا) . . . . ساعت ۱۱و ۵۸دقیقه

بزرگترین سرشماری کشاورزی‌ایران آغازشد

دکتر جمشید اشرفی

بزرگترین سرشماری کشاورزی ایران که باسخگوی کلیه‌نیازهای آماری روستائیان و روستا های کشور است وزیر بنای تصمیم ها و مقررات و قوانین آینده مملکت خواهد بود ، بوسیله گروه های مجهز وتعلیم دیده مرکز آمارایران آغاز شد.

مرکز آمار ایران برای این سر- شماری که دولت و سازمان برنامه وبودجه کشور توجه بسیار به‌آن دارند از کلیه امکانات خود و کمک های سازمان‌ریشه‌کنی‌مالاریا استفاده میکند .

دکتر جمشید اشرفی رئیس‌مرکز آمار ایران درگفتگوئی با اطلاعات ضمن اشاره به سیاست دولت در مورد آمار ،ولزوم همکاری وهم- آهنگی بین کلیه‌سازمان‌های‌آماری کشور اظهارداشت :برنامه عمرانی پنجم کشور درزمینه آمار علاوه بر فعالیت های جاری ، مرکزآمار ایران رامو‌ظف بانجام یک سری برنامه های جدید کرده است که عبارتست از :

سرشماری کشاورزی، سرشماری صنعتی ، آمارگیری وسیع از نفوس و مسکن وسرشماری عمومی کشور .

*** در دو مرحله**

دکتراشرفی اضافه کرد : مرکز آمار ایران سرشماری کشاورزی را آغاز نموده تا در جهت شناخت کشاورزی کشور از یک طرف ، و سنجش پیشرفت‌آن ازطرف دیگر ، وسیله‌ای معتبرو دقیق دراختیار برنامه ریزان‌کشور قرار دهد . سرشماری کشاورزی طی دومرحله اجرا خواهد شد . درمرحله اول آمارگیران باهمکاری سازمان ریشه کنی مالاریا از کلیه آبادی های کشور فهرست برداری مینمایند . مرحله دوم سرشماری کشاورزی در سال آینده بطریق نمونه گیری و پس از تجزیه و تحلیل وبهره‌برداری از مرحله‌اول اجرا خواهد شد . دراین مرحله آمارگیران پس از تعلیمات لازم به آبادی های نمونه مراجعه خواهند نمود وپرسش های دقیقی ازسطح کشت، نوع محصول ، تعداد دام ودیگر اطلاعات مورد لزوم از کشاورزان وروستائیان‌بعمل‌خواهند آورد .

*** آمارگیری تهران**

رئیس مرکز آمار ایران در دنباله سخنان خود گفت :

از شنبه ۱۲ آبان‌ماه جاری ، طرح جامع آمارگیری تهران ، شهری و شمیرانات آغاز گردیده اجرای این طرح چهار ماه بطول خواهد انجامید .

آخرین سرشماری از تهران ، در سال ۱۳٤۵ بعمل آمد و هدف آن آشنائی بیشتر بانفوس کشوربود، ولی طی سال های اخیر بارشد سریع‌اقتصادی مملکت و گسترش روز افزون شهرو رشد سریع جمعیت ، شناخت هرچه بیشتر خصوصیات اقتصادی واجتماعی پایتخت جهت اجرای سیاست‌های شهرسازی و شهرنشینی اهمیت خاص یافته است، بخصوص اینکه تهران بیش از ده درصد جمعیت کشور و حدود ۳۰ درصد جمعیت شهرنشین مملکت را درخودجای داده است .

*** در چند شهر مهم**

دکتر اشرفی افزود: نقشه‌برداری آماری ازتهران شروع شده و تا یک ماه دیگر نقشه برداران ، فهرست برداری از خانوار ها و کارگاه های پایتخت را باهمکاری وزارت کار و امور اجتماعی آغاز خواهند کرد .

ودر آینده از شهر هائی مانند اصفهان ، مشهد ، شیراز ، تبریز واهواز نیزفهرست برداری خانوار خواهد شد .

رئیس مرکز آمار ایران‌درپایان اضافه کرد :

جهت تهیه مقدمات سرشماری عمومی کشور که در سال ۱۳۵۵ بعمل خواهد آمد ، مرکز آمار تاکنون از ۱۲۹ شهر نقشه‌برداری آماری کرده و نقشه برداری از بقیه‌شهرها نیز تانیمه سال آینده بتدریج تمام خواهد شد .

دکتر اشرفی یادآور شد که: آمارگیران مرکز آمار جهت پر کردن پرسشنامه ها با کارت شناسائی بمنازل مراجعه خواهند نمود ، وی از ساکنان پایتخت تقاضا نمود که با آمارگیران مرکز آمار ایران جهت‌تسریع ودقت در آمارگیری ، مساعدت و یاری نمایند .

در مجلس ختم مرحوم ساعد

آقایان هویدا ، پهلبد، شریف‌امامی ودکتر شاهقلی در مجلس ختم‌مرحوم ساعد

بعداز ظهر دیروز از طرف آقای امیرعباس هویدا نخست‌وزیر و وزارت دربار شاهنشاهی بمناسبت درگذشت مرحوم ساعد مراغه‌ای نخست‌وزیر اسبق ایران مجلس ختمی در مدرسه عالی سپهسالار برگزار شد . در این مجلس آقای هویدا نخست‌وزیر آقای علم وزیر دربار شاهنشاهی، روسای‌مجلسین سنا و شورایملی ، دکتر اقبال ، آقایان وزراء و جمعی ازمقامات مملکتی وروحانیون و نیز گروه کثیری از طبقات مردم شرکت داشتند . در این مجلس وعاظ و سخنرانان مذهبی‌هریک‌طی‌سخنانی خدمات و شخصیت نخست‌وزیر اسبق ایران‌امورد‌تجلیل‌قراردادند واز خدمات آن مرحوم به نیکی یاد کردند .

خبرهای ورزشی

مشکل شرکت دوچین دربازی های تهران

همچنان در آسیای جنوب شرقی ادامه دارد

یک سخنگوی وزارت خارجه اندونزی گفت ، آن کشور با پیوستن جمهوری خلق چین به فدراسیون‌بازی‌های‌آسیائی‌موافقت خواهدکرد،مشروط‌براینکه تایوان همچنان‌به‌عنوان یک عضو در آن باقی بماند.

چند مقام وزارت خارجه‌اندونزی دیروز پیرامون اجلاسیه آینده شورای عالی فدراسیون بازیهای آسیائی که هفته آینده در تهران تشکیل خواهد شد ، بامقامات ورزشی آن کشور به بحث و گفتگو پرداختند.

اندونزی امیدوار است که جمهوری‌خلق چین و تایوان‌برای نجات بازی های آسیائی ، بیک تفاهم دست یابند.

اندونزی و هفت کشور دیگر آسیائی اعلام‌کرده‌اند ،در صورت اخراج تایوان‌ازبازی های‌آسیائی بازی‌های تهران‌را تحریم خواهند کرد.

در اجلاسیه شورای عالی فدراسیون بازی های آسیائی که در روز های ۲٤ و ۲۵ آبان‌ماه در تهران تشکیل خواهد شد ، اندونزی۳ نماینده به تهران اعزام خواهد داشت.

از سوی دیگر ، در تایلندکمیته المپیک آن کشور اطمینان داد ، امکاناتی برای پیوستن دو چین (جمهوری خلق چین و تایوان) به فدراسیون بازی های آسیائی وجوددارد‌دراجلاسیه‌فوق‌العاده فدراسیون بازی های آسیائی در تهران نیز بپرامون این‌موضوع مورد بحث قرار خواهد گرفت.

تایلندنیز ۳ نماینده به اجلاسیه تهران اعزام خواهد داشت.

معاون کمیته المپیک تایلند گفت، سیاست را نباید باورزش به هم آمیخت و امیدواریم ، تایوان که از سال ۱۹۵۲ عضو فدراسیون بازی های آسیائی بوده است، همچنان به عنوان یک عضو در فدراسیون مذکور باقی‌بماند.

آیاکس ، بایرمونیخ‌وبنفیکا

در آستانه حذف شدن از قهرمانی باشگاه های اروپا

لیورپول حذف شد !

دیدار های برگشت مرحله دوم مسابقات فوتبال قهرمانی باشگاه های اروپاامشب‌با شرکت تیم‌های صاحب نام این قاره برگزار می شود. آیاکس آمستردام قهرمان ۳ دوره گذشته این جام دردیدار برگشت‌در شهر صوفیه بلغارستان رویا روی تیم زسکا قرار می گیرد.

دردیدار رفت‌آیاکس در آمستردام بانتیجه ضعیف۱برصفربه پیروزی رسید وامروز دیدار دشواری را در پیش دارد . سال گذشته آیاکس‌درهمین‌مسابقات درمجموع دو دیدار بانتیجه ۱ـ٦ از سد زسکا گذشت.

دیدار سرنوشت ساز دیگر این مسابقات‌امشب بین « بایرن‌مونیخ» تیم مشهور آلمان‌و «دینامو درسدن» تیم نیرومند آلمان شرقی برگزار میگردد.در دیدار رفت دو تیم که در مونیخ‌انجام‌شد « بایرن‌مونیخ» به دشواری و بانتیجه ۳ـ٤ به پیروزی رسید . در این دیدار «گردمولر»درآخرین دقایق مسابقه گل پیروزی را برای بایرن‌مونیخ به ثمر رساند و در حقیقت فرشته نجات «بایرن» شد.

بهگمان بسیاری از کارشناسان فوتبال اروپاء آیاکس» و « بایرن مونیخ» در آستانه حذف شدن از مسابقات قهرمانی باشگاه های اروپا هستند.

از سوی دیگر بنفیکا قهرمان سال های ۱۹٦۱ و ۱۹٦۲ باشگاه های اروپا نیز که در دیدار رفت در پرتغال به نتیجه مساوی۱ـ۱ دربرابر اوژیست‌دوژا مجارستان دست یافت تنها به « اوزمیو » مروارید سیاه خود امید دارد.

دیدار های دیروز

در لیورپول تیم ستاره سرخ بلگراد‌تیم« لیورپول» قهرمان‌سال گذشته باشگاههای انگلستان را با نتیجه۲۱ـشکست‌داد و آنرا حذف کرد. « گلاسکو سلتیک» اسکاتلند نیز تیم « وجل» از دانمارک را با نتیجه یک بر صفر شکست دادو حذف کرد.

دوتیم آلمانی فورتونادو سلدورف واف ـ ثاکلنی نیز بترتیب‌حریفان خود « آدمیراواکر» از اتریش و «المپیک مارسی» از فرانسه را درجهارچوب‌مسابقات جام‌اتحادیه فوتبال‌اروپا شکست‌دادند وحذف کردند«فورتونا»۳ بر صفرو «کلنی» ٦ برصفر به پیروزی رسیدند.

فیفا بازهم به‌شوروی اخطار داد

فدراسیون بین‌المللی فوتبال (فیفا) بار دیگر به شوروی اخطـار کـرد کـه در صورت خودداری تیم ملی فوتبال این کشور از انجام مسابقه با تیم ملی فوتبال شیلی خود بخود از مسابقات جام جهانی۱۹۷٤ مونیخ حذف خواهد شد .

اخیرا شوروی اعلام کرده‌است که بدلایل سیاسی حاضر بانجام دیدار برگشت مسابقات مقدماتی جام جهانی‌با شیلی نیست .

پس از اعلام اخطار فیفا به فدراسیون‌فوتبال شوروی‌مقامات این فدراسیون بار دیگر تـاکید کردند که همچنان در تصمیم خود پابرجایند و بهیچ وجـه حاضر به انجام بازی برگشت‌با شیلی نخواهند بود .

با اعلام تصمیم شوروی شیلی خود بخود در مرحله نهائی جام‌در مونیخ حاضرخواهد شد

مسابقه برگشت استرالیاوکره

تیم ملی فوتبال استرالیا برای انجام بازی برگشت باکره‌جنوبی در چهارچوب مسابقات‌مقدماتی جام جهانی ۱۹۷٤ مونیخ در گروه کشور هـای اسیـا ـ اقیانوسیه ، وارد سئول‌پایتخت کره جنوبی شد. دیدار دو تیم روز شنبه هفته آینده ، برگزار خواهد شد .

تیم کره جنوبی در دیدار رفت که در سیدنی انجام شد به‌نتیجه مساوی صفر- صفر دست یافت. درصورت‌تکرارنتیجه‌مساوی در سئول دو تیم روز سه‌شنبه‌هفته آینده در هنگ‌کنگ دیدارسوم را برگزار خواهند کرد .

تیم والیبال زنان ژاپن بر هاوائی پیروزشد

تیم ملی و الیبال زنان ژاپن در هونولولو ، تیم‌منتخب هاوائی را در سه ست پیاپی شکست داد .

تیم زنان ژاپن در راه مراجعت از مونته‌ویدئو محل برگزاری نخستین دوره مسابقه هـای قهرمانی و الیبال جهان ایـن مسابقه رادر هاوائی برگزارکرد. تیم ژاپن قرار است یک دیدار نمایشی دیگر در هونولولو انجام دهد .

درمسابقه های جهانی و الیبال، ژاپن پس از شکست در برابر تیم زنان شوروی، به مقام دوم دست یافت .

بنت لارسن

قهرمان مسابقات شطرنج فیلی‌پین

«بنت لارسن» استاد بین‌المللی شطرنج دانمارک مقام قهرمانی نخستین دوره مسابقات شطرنج ۱۰ هزار دلاری فیلی‌پین رابخود اختصاص داد .

«لارسن» در آخرین دیدار رویاروی «لوبومیر لوبوبویک» شطرنج‌باز یوگسلاو قرار گرفت و در حرکت هیجدهم هم نتیجه مساوی را پذیرفت و با ۱۲٫۵ امتیاز به قهرمانی رسید ـ «لوبوبویک» نیز که ۱۱٫۵ امتیاز به‌دست آورده است. عنوان‌دوم مسابقات را بخود اختصاص‌داد.

درفروشگاه‌بزرگ‌ایران
قیمت کالاها بازهم
کاهش یافت

برخی ازقیمت‌های تعیین‌شده‌ارزانتر ازقیمت‌اتاق اصناف‌است

برای فروش برنج طارم در کیلوئی ۳۷ ریال محدودیت عرضه وجود ندارد

فروشگاه بزرگ ایران‌ازامروز قیمت تعدادی از کالا های مصرفی عمومی ،از جمله‌روغن، برنج ، چای و تخم‌مرغ را به میزان قابل توجهی کاهش‌داد. تقلیل قیمت ها در پوشاك و البسه زمستانی این فروشگاه به‌بیش از ۴۳ درصد میرسد

فروشگاه بزرگ ایران اولین واحد توزیع عمده‌ای بود که بلافاصله پس از آگاهی از مفاد اطلاعیه دولت در باره برگشت قیمت ها به سطح اول خرداد ماه سال جاری ، قیمت کلیه کالا ها و اجناس خودرا کاهش داد و حتی اعلام داشت که انواع میوه وتره‌بار را تا ایام عید به قیمت عمده‌فروشی در میدان عرضه می کند .

فروشگاه بزرگ ایران در آن هنگام اعلام کرد :

به‌پیروی‌از منویات‌شاهنشاه آریامهر و بمنظور اجرای تصمیمات دولت در تقلیل‌قیمت ها ، فروشگاه بزرگ ایران ، افتخار دارد اعلام نماید که‌در قیمت کلیه محصـولات خـود تجدیدنظر کرده و قیمت فروش کالا ها را بین ۲۰ تا۲۵درصد کاهش داده است .

اکثر کالا های فروشگاه بزرگ‌ایران درسطح قیمت های اول خرداد ماه جاری قرار گرفت و برخی از کالا هاحتی از این سطح نیز پائین‌ترفت.

طرح ابتکاری

فروشگاه بزرگ ایران همچنین باتهیه یك طرح ابتکاری و بمنظور افزایش تولیدات که یقینا موثرترین راه عملی و اقتصادی مبارزه با گرانی کالا هاست ، از طریق کمك‌های گوناگون از قبیل کمك های مالی ، پرداخت وام بدون‌بهره، و راهنمائی های مورد احتیاج بصورت‌اعمال مدیریت صحیح اقدامات‌وسیعی برای افزایش تولیدات بعمل آورده‌ودرتقلیل هزینه تمام شده کالا هاگام های موثری برمیدارد .

امروز مقامات فروشگاه بزرگ ایران بدنبال تصمیمات‌قبلی‌خود تاکید کردند که تعداد زیادی ازکالاهای‌ضروری مورد‌مصرف عموم را ازسطح اول خرداد‌ماه سال جاری و حتی ازاول‌امسال هم پائین تربمردم عرضه می- کند .

فروشگاه بزرگ ایران در تکمیل تصمیماتش در ایـن زمینه انواع گوشت بسته‌بندی شده گوسفندی ازجمله‌گوشت شیشك ، گاوو گوساله‌داخلی را باندازه کافی به قیمت‌های گوشت بسته‌بندی شده در فروشگاه مرکزی در چهارراه شاه و دو شعبه خود در انتهای خیابان بخارست و اول جردن، خیابان الیزابت ساختمان های سامان بمردم عرضه می‌کند.

*** ده‌درصد بیشتر**

در تجدید نظری که‌فروشگاه بزرگ ایران در قیمت های‌چند کالای مصرفی بعمل‌آورده‌مجددا قیمت میوه وتره‌بار خود راده درصد دیگر نسبت‌به‌قیمت‌هائی که از جانب اتاق اصناف اعلام شده تقلیل داد .

قیمت چند قلم از کالا هاکه از اول خرداد ماه وحتی اول سال جاری نیز پائین ترمی- باشد بشرح زیر امروز صبح‌از طرف این فروشگاه اعلام‌شد:

۱ـبرنج طارم اعلاء ، کیلوئی ۳۷ ریال‌بسته های‌یك‌کیلوئی، سه کیلوئی ، ۵ کیلوئی و ۳۰ کیلوئی ،در مورد عرضه برنج طارم‌به قیمت‌بالامحدودیت وجود ندارد و هراندازه که مشتریان بخواهند می توانند خریداری کنند .

۲ـ روغن‌نباتی ۱۷ کیلوئی ۹۸۰ ریال .

۳ـ روغن نباتی ورامین به قیمت دولتی .

٤ـانواع چای جهان،شهرزاد و گلستان ده درصد ارزانتراز قیمت هائی که از طرف تولید کنندگان آن برای مصرف کننده در خرده‌فروشی هاتعیین شده است .

۵ـتخم مرغ کیلوئی ٦۲ریال.

٦ـ پودر رختشوئی بزرك دریا ۲۰ریال.

۷ـ پودر رختشوئی بزرك‌برف ۲۱ریال .

۸ـ دستمال کاغذی کلینکس ۱۰۰برك ۹ریال .

۹ـ انواع پوشاك والبسه زمستانی با ۱۵ تا ۲۲ درصد تخفیف نسبت به قیمت هـای قبل .

مدیر عامل سازمان گوشت : بعلت فساد مواد غذائی

ایران‌روزانه ۱۸۰میلیون ریال ضرر میکند

*** باید گوشت سفیـد را جانشین گوشت‌قرمز کرد.**

در کشور ماسالانه ۲۰ درصد مـواد غـذائـی فاسد میشود ، بطوری کـه روزانـه ۱۸۰میلیون ریال از این‌راه به کشور ضرروارد می آید و با توجه به کمبود مواد غذائی در جهان ، این رقم بسیار حـزاهمیت است وباید دربهداشت و جلوگیری از فساد این مواد اقدامات اساسی صورت گیرد .

دکتر علومی مدیرعامل سازمان گوشت کشور این مطالب را عصر دیروز در کلوب روتاری شمال اظهار داشت. وی درمورد مصرف گوشت قرمز در ایران یادآورگردید که گوشت قرمز در ۱۲ سال‌قبل ده کیلوگرم مصرف سرانه داشت ، ولی این رقم در سالهای اخیر در تهران به ۳۲ کیلو ، درشهرستانها ۱۷ کیلو ودر روستاها به بیش از ۱٤ کیلو فزونی یافته و براساس مطالعات آماری ، مصرف گوشت قرمز در سالهای آتی حداقل ۷٫۵ تا۸ درصد رشد سالانه خواهد داشت .

مدیرعامل گوشت سپس به کمبود گوشت قرمزدرسطح جهانی اشاره کرد و گفت : بالابودن نرخ‌مصرف سرانه گوشت قرمز ما را ناگزیر خواهد ساخت،قبل از مواجه شدن با مشکل کمبود ، بفکر جانشین ساختن گوشت باشیم . در غیر این صورت مسلما در آینده دچار کمبایی گوشت قرمز خواهیم بود.

دکتر علومی در مورد گوشت‌مرغ گفت : سطح تولید ومصرف‌گوشت مرغ مرتبا افزایش می یابد وهم اکنون ٦۹ هزارتن گوشت مصرفی سالیانه کشور است .

مدیرعامل گوشت‌خاطرنشان‌ساخت قیمت گوشت در جهان تنها درسال قبل (۱۳۵۱) از تنی ٤۵۰ دلار به۱٦۰۰ دلار بالا رفت‌واین‌افزایش قیمت بازهم ادامه دارد .

سازمان گوشت در آینده شبکه سراسری توزیع گوشت بوجود می آورد واز این راه دخالت دلالان وواسطه را برای همیشه قطع خواهد کرد .

خرید مستقیم کالاهای موردنیاز کشاورزان

مذاکرات مقدماتی خرید مستقیم ۲۳قلم‌کالای مصرفی کشاورزان با حضور مقامات سازمان تعاون مصرف شهر و روستا وتولید کنندگان داخلی‌در اتاق بازرگانی و صنایع و معادن ایران خاتمه یافت .

قراراست ظرف چند روزآینده مذاکرات نهائی صورت گیرد و مقدمات خرید یکساله کشاورزان بوسیله‌سازمان تعاون مصرف‌شهر وروستا آغاز شود.

در مذاکرات مقدماتی ، تولید کنندگان امتیازاتی از لحاظ قیمت ها به کشاورزان دادند.

بدنبال اجتماعی که چندی قبل باحضور وزیر اقتصاد و وزیر تعاون‌و‌امور روستاها و اعضای کمیته‌جلوگیری از افزایش‌بی‌رویه قیمت‌ها در محل اتاق ایران‌تشکیل شده‌بود بمنظور کاهش نرخ کالا های‌مورد‌نیازسازمان تعاون‌مصرف شهر وروستا سوکمیته‌ای مامور گردید تا ۲۳ قلم کالای مورد نیاز یکساله سازمان تعاون مصرف‌شهر وروستارا تامین کند .

این سوکمیته در تماسی که‌با تولید کنندگان کالا های مورد نیازاین سازمان گرفت موفـق شد درجهت تسهیل و تسریع تحویل کالاهای مورد نیاز اقدامات‌موثری بعمل آورد.

مازادمشمولان‌دیپلمه

در آذر ماه امسال بخدمت اعزام‌میشوند

طرحی‌که بموجب آن‌میبایست مشمولان دیپلمه مازاد درآذر ماه امسال‌بخدمت اعزام شوند تائید شد ولذا گروه مشمولان دیپلمه مازاد درآذر ماه‌امسال بخدمت اعزام خواهند شد.

دیپلمه هاوفوق دیپلمه های مورد نیازدرآبان ماه به مراکز آموزش نظامی اعزام میشوند و خدمت وظیفه را درمراکز آموزش ارتش ، ژاندارمری واداره سپاهیان انقلاب طی خواهند کرد .

این طرح‌که‌به تائید مقامات اداره‌و‌ظیفه‌عمومی رسیده‌است به‌این‌علت تهیه شد که به دلیل کثرت تعداد مشمولان دیپلمه و فوق‌دیپلمه اعزام‌همه آنها در ۳ روز ۲۰ تا ۲۲ آبان ماه امسال میسر نخواهد بود.

احتمال میرودکه مشمولان دیپلمه مازاد که سرباز عـادی میشوند بهمراه‌مشمولان عادی حوزه جنوبی‌کشور به مراکز آموزش نظامی اعزام گردند.

مشمولان دیپلمه‌که در روز های اول ، دوم و سوم آبان ماه ثبت نام کرده‌اند باید به ترتیب روزهای‌ثبت نام در روز های ۲۰،۲۱و۲۲ آبان به‌سالن ورزشی‌غلامرضاپهلوی مراجعه نمایند تاترتیب‌اعزام گروه‌مورد نیاز به مراکز آموزش نظامی داده شود.

گفته میشودکه‌امسال ممکن است که تعـداد مشمـولان لیسـانسیـه به بالاتر نیز مازاد براحتیاج باشد که در اینصورت گروه مازاد پس‌از طی‌دوره‌آموزشی و تخصصی دراختیار وزارتخانه ها قرار خواهند گرفت‌البته تعدادمورد نیاز مشمولان لیسانسیه به بالا در مراکز ارتش وژاندارمری خدمت وظیفه را طی خواهند کرد .

مشمولان لیسانسیه به بالا که در روزهای ۸،۷و۹ آبان ثبت نام کرده‌اند باید بترتیب ثبت نام در روز های ۲٤،۲۳و ۲٦ آبان به سالن ورزشی غلامرضا پهلوی مراجعه نمایند تا ترتیب اعزام آنها داده شود.

باآین ترتیب کلیه مشمولان دیپلمه و فوق دیپلمه متولدسال ۱۳۲۱ـ ۱۳۳۳ مورد نیاز در روز های۲۰تا ۲۲ آبان امسال به خدمت اعزام میشوند ، مشمولان‌دیپلمه‌مازاد براحتیاج در آذرماه‌امسال بخدمت‌اعزام میگردند ، مشمولان دیپلمه و فوق دیپلمه متولد سال ۱۳۳۳ فارغ‌التحصیل شهریور امسال در اردیبهشت سال آینده به خدمت اعزام میگردند و کلیه دیپلمه ها و فوق دیپلمه های متولد سال ۱۳۳٤ در آبان سال آینده بخدمت فرستاده خواهند شد .

سخنرانی درباره بنیاد شاهنامه

بمناسبت جشن فرهنگ و هنر مراسمی باحضور آقـای پهلبد وزیر فرهنگ و هنر در محل‌بنیاد شاهنامه فردوسی‌برپا شد. دراین برنامه جمـعی از شخصیتهای فرهنگـی حضور داشتند . در آغاز این مـراسم دکتر مهدی فروغ در باره کار بنیاد شاهنامه سخن گفت و پس‌از آن استاد مجتبی مینوی سخنرانی جالبی در دو قسمت ایراد کرد که قسمت اول آن مربوط به خانواده و فرهنگ وقسمت دیگر گزارشی از اقدامات‌مربوط به بنیادشاهنامه فردوسی بود.

آگهی استخدام

دانشکده پزشکی دانشگاه ملی ایران برای خدمت در بیمارستان لقمان الدوله ادهم تعدادی پرستارلیسانسیه و بهیار دیپلمه ، بایگان ،تکنسین آزمایشگاه ورادیولوژی، مددکار اجتماعی و چند نفر آشپز استخدام مینماید . داوطلبان میتوانند با در دست داشتن مدارک برای ثبت نام از تاریخ نشر این آگهی همه روزه بیاستثنای روزهای تعطیل از ساعت ۸ الی ۱۲ صبح به بیمارستان لقمان‌الدوله ادهم واقع در خیابان مخصوص مراجعه نمایند .

برای تدریس زبان انگلیسی

۱ـ نیروی هوائی شاهنشاهی برای تدریس زبان انگلیسی به تعدادی معلم احتیاج دارد .
۲ـ ساعات تدریس روزانه شش ساعت دردو شیفت صبحها ازساعت ۸الی ۱٤وبعدازظهرها از ساعت ۱٤٫۳۰ الی ۲۰٫۳۰ خواهد بود .
۳ـ حق‌التدریس معلمین ازساعتی ۲۵۰ریال شروع تاساعتی ۳۰۰ ریال افزایش خواهد یافت.
٤ـداوطلبان بفرماندهی آموزشهای هوائـی این نیرو واقع درتهران ـ خیابان دماوند (جاده تهران‌نو) ایستگاه فرودگاه ـ خیابان حجت‌مراجعه ویاباتلفن ۹ـ۳٤٦۰۰۱داخلی ۳۳۸۲ مذاکره‌نمایند
م‌الف ۱۱۷٦۰
«نیروی هوائی‌شاهنشاهی»
آ ـ ۵۸۳۷۰

استخدام شرکت سهامی معادن مس سرچشمه کرمان

جهت خدمت در محل عملیات خود «سرچشمه کرمان» یك نفر پزشك عمومی باتجربه کافی در قبال حقوق مکفی استخدام می نماید .

شرایط استخدام :

۱ـدارا بودن برك خاتمه خدمت و یا معافیت دائم.
۲ـ داشتن زبان انگلیسی
۳ـعدم تعهد خدمت درسازمان های دولتی
٤ـ داوطلبان مقیم استان کرمان در صورت شرایط مساوی ارجحیت خواهند داشت .
۵ـاز داوطلبان دعوت می شود که برای تکمیل پرسشنامه استخدامی و تاریخ مصاحبه مقدماتی ازساعت ۸صبح‌الی ٤ بعداز ظهر حداکثر تاتاریخ ۲٤آبانماه۱۳۵۲ به کارگزینی شرکت واقع در بلوار الیزابت دوم‌شماره ۵ مراجعه فرمایند .
م‌الف ۱٤۳۰۷

توجه ـ توجه

بزودی دومین نمایشگاه و فروشگاه بزرگ کارخانجات پشمبافی افشار یزد افتتاح میگردد.
تهران ـ شاهرضا نزدیك تهران‌پالاس شماره۱۲٤

فروشگاه افشاریزد

بمنظور تامین رفاه‌بیشتر مشتریان‌محترم دومین نمایشگاه و فروشگاه افشاریزد بعدازظهر شنبه ۱۹آبانماه‌افتتاح‌میگردد ودراختیارخریداران عزیز قرار دارد .
خیابان شاهرضا جنب هتل تهران‌پالاس

وزارت امور خارجه

آگهی

وزارت امور خارجه در نظر دارد نگهداری و سرویس دستگاه های تهویه مطبوع ، برق ، فاضل‌آب و تصفیه آب استخر بنای نوبنیاد سفارت شاهنشاهی در کابل را بعهده یکی از موسسات ایرانی واجد صلاحیت واگذار نماید لذا موسساتی که از هر لحاظ قادر به انجام امور فوق میباشند می توانند از تاریخ نشر این آگهی ظرف مدت ۱۵ روز نماینده تام‌الاختیار خود را باداره ابنیه و اموال وزارت امور خارجه واقع در ساختمان فرعی کاخ وزارت امور خارجه اعزام دارند تا ترتیب بازدید از محل جهت ارائه پیشنهاد لازم داده شود .
م الف ۱٤۰۹۰
وزارت امور خارجه

حقیقت

حقیقت اینست که قیمت اجناس در سراسرجهان ، طی ۲۷سال گذشته ،تاچند برابر ترقی کرده و فقط بلیط اعانه ملی در ایران است که بهمان قیمت ۲۷سال پیش ، یعنی ۲۰ ریال، بشما عرضه میشود .

۲۷ سال پیش	امروز
بلیط اعانه ملی	بلیط اعانه ملی
۲۰ ریال	۲۰ ریال

نفع شما در این است که در بانک رهنی ایران پس انداز کنید

حداکثر بهره را میگیرید

در صورت دریافت وام حداقل بهره را میپردازید

مقایسه نمایید تا مطمئن شوید

جدول انواع پس انداز های مسکن

نوع پس انداز مسکن	حق برداشت از حساب	امتیاز دریافت وام	حق استفاده از تسهیلات بانکی	نرخ بهره پرداختی از طرف بانک
آزاد	دارد	واجدهای عادی طبق شرایط مربوطه	دارد	٪۷
مشروط	دارد	دام صندوق پس انداز مسکن طبق شرایط صندق	دارد	٪٦
مسدود	ندارد	دام صندوق پس انداز مسکن طبق شرایط صندق	دارد	٪٦۵
باحداقل مانده	نسبت به حداقل موجودی مجاز ندارد	واجدهای عادی طبق شرایط مربوطه	دارد	٪۸

تلفن : ۳۱۱۵۸۵