استقبال خونین از پرون

برای استقبال از پرون ۴ میلیون نفر در فرودگاه اجتماع کردند

۲۰ نفر کشته ۳۰۰ نفر مجروح شدند

نرخ قطعی

سفر حج اعلام شد

★ معمولی ۵۵۰۰ تومان
★ درجه یك ۷۵۰۰ تومان
★ درجه عالی با توافق طرفین

در صفحه ٤

گرمای تهران ۴۰ درجه شد

فضانوردان فردا بزمین باز میگردند

★ ساکنان ویلای آسمانی در یك مصاحبه فضائی گفتند تقریبا تمام وظایف خودرا انجام داده‌اند .
★ سرنشینان اسکای‌لاب رکورد اقامت طولانی در فضا را شکستند .

در صفحه ۲

اداره مواد غذائی و داروئی امریکا:

اخطار به خانم‌ها فیکساتورها خطر دارند

فیکساتور ها و « اسپری » موجبات بیماریهای پوستی را فراهم میسازند در صفحه ۲

در کشور افریقائی نیجریه

زنان بی‌شوهر از زیارت حج محروم شدند

در صفحه ۲

۲۴ صفحه

اطلاعات

پنجشنبه ۳۱ خرداد ماه ۱۳۵۲ ـ شماره ۱٤۱۳۱ تکشماره ۵ ریال

پرون، مردی که موردعظیمترین وشگفت‌انگیزترین استقبال سیاسی دوران‌اخیرقرارگرفت‌وورود او منجربه کشته‌شدن ۲۰نفر وزخمی‌شدن ۳۰۰نفرگردید .

مخالفان از پشت درختها هواداران پرون را بگلوله بستند

مراسم با شکوه استقبال به نبرد خوبینی تبدیل شد

براثر حوادث خونین هواپیمای پرون‌نتوانست در فرودگاه بوننوس ـ آیرس فرود آید

۸۰۰ زندانی آرژانتینی دست به شورش زدند

در صفحه۲

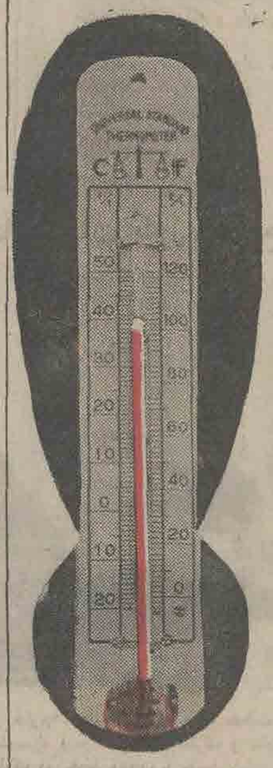

دریا قابل استفاده است

از غروب روز شنبه درجه حرارت کاهش می‌یابد

در صفحه آخر

متصدیان کفن و دفن اسرائیل در یك مصاحبه مطبوعاتی اعلام کردند :

اعتصاب پزشکان

میزان مرگ ومیر را ۶۰ درصد کاهش داد

گورکن ها گفتند : بر اثر اعتصاب پزشکان مردم بیماران خود رادر خانه نگهداشتند و در نتیجه بیماران زنده ماندند ! در صفحه ۲

خبرگزاریها از قول روزنامه السیاسه گزارش دادند :

سفرای کشورهای عرب بامریکاوشوروی اخطار کردند

اعراب از آمریکا و شوروی میخواهند

● کمك امریکابه اسرائیل قطع شود
● مهاجرت یهودیان از شوروی‌باسرائیل‌متوقف شود

اعراب تهدید کردند :

۱ نفت بامریکا تحویل نخواهد شد
۲ کشتی شوروی از بنادر عربی اخراج میشود
۳ اسلحه روسی و امریکائی خریداری نمیگردد
۴ سرمایه های عربی‌از امریکا خارج میشود

اعراب همکاری خود را باشوروی وآمریکا قطع می‌کنند

در صفحه ۲

در جلسه مجمع عمومی امروز بانك توسعه اعلام شد :

سهم‌بانك توسعه‌صنعتی ومعدنی

در برانگیختن سرمایه‌های صنعتی در بخش خصوصی در دنیا کم نظیر است

★ ۱۲ درصد سود سهام به سهامداران بانك توسعه صنعتی و معدنی ایران پرداخت میشود .

مجمع عمومی بانك توسعه صنعتی و معدنی ایران ساعت نه صبح‌امروزبا شرکت اکثریت سهامداران در تالار اجتماعات بانك تشکیل شد . ابتدا رئیس هیات مدیره بانك پیام خود را قرائت کرد که مورد توجه سهامداران قرارگرفت . دراین گزارش که‌متن‌آن در صفحه ۱۷ امروز درج گردیده به تفصیل وضع اقتصادی کشور در سال گذشته و نقش بانك درپیشبرد هدف صنعتی شدن مملکت‌مورد بررسی و تجزیه و تحلیل قرار گرفته است .

آنگاه گزارش بازرسان‌بانك قرائت شد و سپس ترازنامه و حساب سود و زیان سال مالی گذشته (منتهی به پایان اسفند ماه ۵۱) مطرح شد و بااکثریت قریب باتفاق بتصویب رسید در این موقع پیشنهاد هیات مدیره بانك مبنی بر پرداخت سود سهام از قرار دوازده در صد عنوان گردید که مورد تائید و تصویب قرار گرفت.

آگهی پذیرش داوطلب برای تربیت بهیار
شرح در صفحه ۱۵

مدرسه‌عالی‌پارس
آگهی‌پذیرش دانشجو
برای دوره لیسانس علوم در رشته های فیزیك ،شیمی و ریاضی
در صفحه ۱۵

قدردانی از بیمه اینگستراخ
بدین‌وسیله از صداقت و همکاری صمیمانه‌ای که بیمه اینگستراخ و جناب آقای ژوزف‌قرکان در امرپرداخت کلیه خسارات ناشی از آتش‌سوزی اینجانب نمودندنهایت امتنان و تشکر را دارم و موفقیت بیش‌از پیش آن‌موسسه محترم را خواهانم.
هرمز هویدا

با کمال تاسف آقای علی امیر معزی کارمند شهرداری دزفول، شهردار سابق تویسرکان، الیگودرز، بروجن به رحمت ایزدی پیوست. مجلس‌ختم‌آنمرحوم عصرروزیکشنبه ۳ر٤ر۵۲ ساعت ۵ تا ۷ بعدازظهر در مسجد جامع دزفول برگزار می‌شود .

آگهی مسابقه ورودی دوره شبانه دانشگاه تهران
پذیرش دانشجوبرای۱۶رشته لیسانس در صفحه ۱۷

در مدرسه چهارباغ اصفهان
با نهایت تاسف درگذشت شادروان بانو خانمتاج بختیار مادر گرامی جناب آقای دکتر ابوالحسن بختیار سفیر شاهنشاه آریامهر و جناب دکتر عباسقلی بختیار معاون وزارت اقتصاد و خواهر جناب آقای سلطان مراد بختیار رئیس اتاق بازرگانی و صنایع و معادن استان اصفهان را باطلاع میرساند .
مجلس ختم آن مرحومه روز جمعه اول تیر ماه ۵۲ از ساعت ۸ونیم تا ۱۱ونیم صبح در مدرسه سلطانی «چهارباغ» برگزار میگردد . شرکت در این مجلس‌موجب تسلی خاطر بازماندگان خواهد بود .
اتاق بازرگانی و صنایع و معادن استان اصفهان

سپاسگزاری و پوزش
از همه دوستان وهمکاران و خویشاوندان وآشنایان که در مرگ جانگداز همسرم ناکام، بانو ماهدخت‌مفخم‌ارفع (تقوی) با تشریف‌فرمائی خودیابوسیله تلگراف ونامه ودرج در روزنامه‌هاازدور ونزدیک اظهار تاثر و همدردی فرموده و دراین دگرگونی ناگوار زندگیم این جانب را بشکیبائی و بردباری دعوت نموده‌اند از صمیم قلب تشکر کرده استدعا دارم اگر در عرض سپاسگزاری بعلت رنج روحی کوتاهی شده با بزرگواری خود بنده را به‌بخشند .
جعفر تقوی

آگهی پذیرش کارمند در اتاق اصناف اصفهان در صفحه ۱۹

پذیرش‌دانشجو
برای مدرسه عالی مامائی جمعیت شیرو خورشید سرخ اصفهان
جمعیت شیرو خورشید سرخ اصفهان برای دوره دوساله فوق دیپلم مدرسه عالی مامائی اصفهان تعداد ٤۰ نفر دانشجو ازبین دوشیزگان واجد شرایط زیر از طریق مسابقه و مصاحبه برای سال تحصیلی ۵۲ـ۵۳ میپذیرد:
بقیه در صفحه ۲۱

مسابقه ورودی مؤسسه
علوم بانکی ایران
مخصوص کارکنان بانکها و سایر سازمان ها
ساعت ۹ صبح روز جمعه ۸تیرماه در دبیرستان‌البرز برگزار میشود .
لازم است داوطلبان که ثبت نام نموده‌اند راس‌ساعت ۸صبح دردبیرستان البرز حضور بهمرسانند .
کارت ورودی در جلسه امتحان توزیع می‌گردد

جناب آقای دکتر عباسقلی بختیار
معاونت محترم وزارت اقتصاد
مصیبت وارده درگذشت والده مکرمه را صمیمانه تسلیت گفته بقای عمر آن جناب و سایر بازماندگان را از خداوند متعال مسئلت مینماید .
دکتر مهندس محمد طاهری

آگهی مسابقه ورودی اختصاصی دوره لیسانس دانشکده علم و صنعت ایران
شرح‌درصفحه۲۳

آگهی مسابقه
تهیه طرح تمبر
ازطرف‌وزارت پست‌وتلگراف
در صفحه ۲۱ مطالعه فرمائید

پذیرش دانشجوی فوق‌لیسانس در پژوهشکده فرهنك ایران
در صفحه ۵

نرخ آهك
شرح در صفحه ۱۵

مرغداران محترم
در صفحه ۱۵

دانشکده افسری نیروی زمینی شاهنشاهی دانشجو میپذیرد
تعدادی‌از دانشجویان‌ممتاز رشته‌ریاضی‌به‌آلمان غربی‌اعزام‌خواهند شد، تعدادی از دانشجویان ممتاز بمنظور تحصیل‌دررشته‌های‌فنی موردنیاز ارتش به‌دانشگاه پهلوی شیراز معرفی میشوند .
مزایای دانشجویان دانشکده نسبت‌به سالهای قبل‌دو برابرافزایش یافت .
(برای کسب اطلاعات بیشتربه دانشکده افسری مراجعه نمائید).

اگر درجستجوی افتخار بیشتروزندگی بهتری هستید
درهواپیمائی نیروی‌زمینی شاهنشاهی استخدام شوید
شرح در صفحه ۹

آگهی استخدام تکنیسین(ساختمان- تأسیسات)
درمهندسی- نیروی‌هوائی‌شاهنشاهی شرح در صفحه ۱۷

اطلاعیه
کورش، برای شمارش موجودی سالیانه
روزشنبه دوم تیرماه تعطیل میباشد
سوپرمارکت وسلف سرویس
مطابق معمول ۹ صبح تا ۹ شب بازاست

اطلاعیه‌بانك مرکزی‌ایران
بمنظور ایجاد تسهیلات بیشتر برای کلیه متقاضیان خرید اوراق قرضه ، بانك مرکزی ایران و عاملین آن‌تا اطلاع ثانوی آمادگی دارند در روز های بعد از انتشار درصورت تقاضای خریداران ، بجای دریافت بهره متعلقه ، بهره آتی اولین کوپن سررسیده اوراق قرضه را پس از تنزیل به نرخ ۷½ درصد درسال در هنگام فروش اوراق مذکور به آنان پرداخت نمایند .
(برای توضیحات بیشتر لطفا به آگهی مندرج در صفحه ۲۱ مراجعه نمایند)

IRAN CENTER FOR MANAGEMENT STUDIES
ESTABLISHED WITH THE COOPERATION OF THE HARVARD BUSINESS SCHOOL
INVITES FINAL APPLICATIONS FOR THE/1973-1974/MASTER OF/BUSINESS ADMINISTRATION PROGRAM.
Cont. on Page 20

منابع : خبرگزاریهای فرانسه ـ یونایتدپرس ـ آسوشیتدپرس ـ رویترـشین‌هوآ ـ تلکس اطلاعات

اخبار خارجی

بازگشت پرون سیل خون براه انداخت

مخالفان از پشت درختها بسوی جمعیت تیراندازی کردند

بوئنوس آیرس ـ بازگشت خوان پرون رئیس‌جمهوری سابق آرژانتین سیل خون در شهر بوئنوس‌آیرس جاری‌ساخت‌ومراسم جشن‌باشکوهی که برای استقبال از وی تهیه شده بود به‌زدوخورد خونینی بین پرونیست‌ها و مخالفان‌وی تبدیل گردید. نخستین‌گزارش‌حاکی‌است که‌درجریان تیراندازی شدیددر فرودگاه بین‌المللی بوئنوس آیرس ۲۰ تن کشته و ۳۰۰ تن زخمی گردیده‌اند از ساعت ۱۲ بعد از ظهر(بوقت تهران) نزدیک به‌چهار میلیون نفر در اطراف فرودگاه بین‌المللی بوئنوس‌آیرس گردآمده منتظر رسیدن هواپیمای حامل‌رهبر سابق آرژانتین‌بودند. هزاران‌پرچم وشعاردر فرودگاه واطراف آن‌موج میزد: مردان و زنان و کودکان و حتی زنان و مردان پیر که عده زیادی از آنها بعد ازظهر سه‌شنبه در اطراففرودگاه جمع شده بودند بابی‌صبری در انتظار ظاهر شدن هواپیمای پرون بر فراز فرودگاه بودندقرار بود پرون بلافاصله پس از پیاده شدن‌ازهواپیما نطقی‌خطاب به انبوه مستقبلین ایراد کند ولی پس از حوادثی که در نزدیکی جایگاه رسمی‌روی داد این برنامه بکلی تغییریافت وامیدمیلیونها نفر که‌از دور دست‌ترین مناطق کشور برای استقبال‌ازرهبر، خوداجتماع کرده بودند تبدیل به یاس شد و هواپیمای حامل‌پرون‌در یکفرودگاه نظامی بزمین نشست.

بناباظهار مقامات رسمی‌زدو خورد هنگامی آغازشد که گروهی از افراد ناشناس که پشت‌درختان در نزدیکی جایگاه رسمی پنهان شده بودند به تیراندازی شروع کردند. مردم وحشت زده باطراف فرار کردند بدنبال آن برنامه میتینگ بزرگی‌که‌قرار بودبمناسبت بازگشت پرون تشکیل شود لغو گردید. پرونیست ها به تیراندازی مخالفان پاسخ دادند و آنها را فراری دادند.

رئیس‌جمهوری‌آرژانتین «هکتور کامپورا» اعلام داشت که این‌تصمیم بعلت حضور عناصر مخالف کشور که میخواستند بی نظمی و آشوب در کشور ایجاد کنند اتخاذ شده است و بیم آن میرفت که پرون موردسوء قصدقرارگیرد و ازاینرو به هواپیمای حامل او اطلاع داده شد که در فرودگاه نظامی بزمین بنشیند

شورش زندانیان

دیشب هشتصد نفر از زندانیان زندان « کازرو» در بوئنوس‌آیرس دست بشورش زده و پانزده نفراز نگهبانان زندان‌رابه گروگان‌گرفتند.

زندانیان کنترل ساختمان را بدست گرفتند و اعلام داشته‌اند تاوقتی‌که‌فرمان آزادی آنها صادر نشود دست از شورش برنخواهند داشت آنها میگویندکه روز ۲۵ مه بمناسبت روی کار آمدن هکتور کامپورا چهارصد و پنجاه نفر از کمونیستها که زنرال ها وروسای موسسات‌رابقتل رسانیده بودندآزاد شدندولی‌آنهاهمچنان درزندان‌بسر می‌برند.

بامدادامروزمعاون‌وزارت‌دادگستری ورئیس سازمان امنیت آرژانتین شخصا برای مذاکره با نمایندگان زندانیان در زندان حضور یافتند ولی هنوز ازاین‌مذاکرات نتیجه‌ای بدست نیامده است.

خاورمیانه در کنفرانس برژنف نیکسون جای مهمی دارد

قاهره ـ علی‌اف عضو کمیته مرکزی حزب کمونیست شوروی و دبیر اول حزب جمهوری آذربایجان شوروی در پایان دیدار یک هفته‌ای خود از مصر اظهار داشت که مسئله خاورمیانه در مذاکرات جاری لئونید برژنف و پرزیدنت نیکسون جای مهمی را اشغال کرده است وتاکید کرد که کنفرانس عالی واشنگتن در روش اتحاد جماهیر شوروی نسبت به مسئله خاورمیانه تغییری نخواهد داد .

علی‌اف اضافه کرد که دولت اتحاد جماهیر شوروی همچنان از آرمان حقه عرب پشتیبانی خواهد کرد و با هرگونه تلاش برای تحمیل یک راه حل مسالمت‌آمیز به اعراب جدا مخالفت خواهد نمود .

علی‌اف که در راس یک هیئت حزبی به قاهره رفته بود گفت هنوز امید به پیدا کردن یک راه‌حل مسالمت‌آمیز برای اختلافات خاورمیانه از بین نرفته ولی در هر حال اتحاد جماهیر شوروی به کمک‌های نظامی و اقتصادی خود به مصر و سایر کشورهای عربی ادامه خواهد داد.

از طرف دیگر عصمت عبدالمجید نماینده دائمی‌مصر در سازمان ملل ضمن نطقی در ضیافت ناهاری که در انجمن مطبوعات فرانسه و عرب ترتیب یافته بود گفت ما امیدواریم که مذاکرات نیکسون و برژنف به برقراری یک صلح شرافتمندانه و پایدار در منطقه عربی خاورمیانه کمک کند .

وی سپس سیاست دولت متبوع خود را در باره اختلافات خاورمیانه تشریح کرد وگفت مصر هرگز به صلح جداگانه باسرائیل تن درنخواهد داد وغزه را جزو لاینفک فلسطین می‌داند و مصمم است تا تخلیه کامل سرزمین‌های عرب بمبارزه خود ادامه دهد .

اعتصاب پزشکان باعث کاهش مرگ‌ومیر بیماران شد

اورشلیم ـ دیروز متصدیان کفن ودفن در گورستانهای اسرائیل‌اعلام کردند براثر اعتصاب ۱۰ روزه پزشکان در اسرائیل میزان مرگ‌و میر در حدود ۶۰ در صد کاهش یافته است. متصدیان کفن و دفن مرده هادر یک مصاحبه مطبوعاتی گفتند که نمی‌دانند آیا این امریک واقعه تصادفی است یا آنکه واقعا براثر عدم مداخله پزشکان مردم جان سالم بدر برده‌اند در جریان مصاحبه متصدیان گورستانها ، خبرنگاران‌به‌شوخی‌اظهار امیدواری کردند که پزشکان برای ترحم به مردم‌هرچند یکبار دست‌به‌اعتصاب های طولانی بزنند و کاری به کار بیماران نداشته باشند!

متصدیان کفن و دفن و گورکن ها به‌خبرنگاران گفتند بخاطرمی آورند که درگذشته نیز یکبار هنگامیکه پزشکان اعتصاب کرده بودند از میزان‌مرگ ومیر بیماران به‌مقدار زیادی کاسته شد.گورکن ها معتقدند چون بیمارستان ها تعطیل شده‌اند و پزشکان در اعتصاب بسر می برند مردم‌دیگر بیماران خودرا به بیمارستانها و مطب پزشکان نمی برند در نتیجه بیماران آنهازنده میمانند . گورکن ها ضمن ابراز خوشحالی از اینکه بیماران کمتر فوت میکنند نسبت بسرنوشت کار و حرفه خود نیز ابراز نگرانی‌کردند واز خبرنگاران خواستند فکری هم برای تامین زندگی آنها بشود.

اخطار اعراب به‌امریکا و شوروی

کویت ـ روزنامه السیاسه چاپ کویت امروز فاش کرد که‌سفرای کشور های عربی در واشنگتن متفقا به‌امریکا و شوروی اخطار کرده‌اند که جلوی‌مهاجرت یهودیان از شوروی به اسرائیل گرفته شود و امریکا دادن اسلحه به اسرائیل را قطع کند .

روزنامه «السیاسه» در شماره امروز خود فاش کرده است که برخی‌ازکشور های عربی از جمله عربستان سعودی‌و لیبی به کشور های عربی دیگر فشار وارد میاورندتااگر از مذاکرات کنفرانس عالی نیکسون و برژنف نتایج محسوسی بدست نیاید و مخصوصا اگر امریکا کمک های خود را به اسرائیل قطع نکند وشوروی ازمهاجرت یهودیان‌به‌اسرائیل جلوگیری نکند بهرگونه همکاری‌بااین دو کشور پایان دهند .

بنابرگزارش«السیاسه» کشورهای عربی در نظر دارند باقدامات شدیدی بویژه در زمینه های اقتصادی و صنعتی علیه امریکا و شوروی دست زده و از تحویل نفت بامریکا خودداری کنندآنها همچنین تصمیم گرفته‌اند سرمایه های عربی را از امریکا خارج کرده و از خرید سلاحهای جنگی از ایالات متحده و اتحادشوروی خودداری کرده‌وتسهیلاتی راکه برای واحد های دریائی شوروی قائل‌شده‌اند متوقف سازند وکشتی های شوروی‌را ازبنادر عربی‌اخراج کنند .

امروز ممکن است بین نیکسون و برژنف قرار داد های اتمی امضاء شود

گرومیکوو راجرز درباره خاورمیانه گفتگو کردند

کمپ‌دیوید ـ پرزیدنت نیکسون و لئونید برژنف‌بعداز ظهر دیروز در اقامتگاه‌مخصوصی رئیس جمهوری‌آمریکا در کمپ دیویدتشکیل جلسه داده ومسئله محدود کردن سلاحهای استراتژیکی و بهبود اوضاع در اروپا را مورد بررسی قرار دادند. نخستین مذاکرات در ساعت یک و نیم بعد از ظهر آغاز شدو درساعت سه و پانزده دقیقه (بوقت‌آمریکا) پایان یافت.

زیگلر سخنگوی کاخ سفید پس از پایان این مذاکرات به‌خبرنگاران گفت که تمام‌وقت جلسه صرف مذاکره در باره تحدید سلاح های استراتژیکی شد.

در این جلسه وزیران امور خارجه دو کشورو مشاوران طرفین شرکت داشتند ولی در دومین جلسه که در ساعت پنج و نیم‌بعد از ظهر آغاز شد تنها سران دو کشورشرکت کردند.

دراین جلسه برژنف ونیکسون گفتگوهائی درباره محدود کردن سلاحهای استراتژیکی دنبال کرده و مسائل مربوط به‌کنفرانس امنیت اروپاو تقلیل متقابل موازنه قوادراروپا را مورد بررسی قرار دادند.

در این هنگام گرومیکو وویلیام راجرز نیز جداگانه تشکیل‌جلسه‌داده ومسئله خاورمیانه را بررسی کردند.

یک مقام مطلع اظهار داشت که وزیران امورخارجه‌دوکشور امکانات حل‌مسالمت‌آمیز اختلافات اعراب و اسرائیل، اوضاع خلیج فارس و تامین ذخایر نفت‌مورد نیاز از این منطقه را مورد بررسی قرار دادند.

در فاصله بین دو جلسه‌ای که برژنف و نیکسون‌تشکیل دادنددبیرکل حزب کمونیست شوروی اتومبیل لینکلن کنتیننتال را که از طرف رئیس جمهوری امریکا بوی هدیه‌شده است تحویل گرفت سران دو کشور پس از پایان نخستین جلسه مذاکرات خود تالار کنفرانس را ترک کرده وارد محوطه کمپ دیوید شدند.

برژنف بلافاصله‌دربرابر در خروجی‌سوار اتومبیل لینکلن‌شده و پشت فرمان قرارگرفت ورئیس جمهوری آمریکارادعوت بسوارشدن نمود و بمدت ده دقیقه نیکسون رادر کمپ دیوید گردش داد.

نیکسون و برژنف امروز نیز گفتگو های خودرا در کمپ دیوید دنبال خواهند کرد .

دبیرکل حزب کمونیست شوروی از والدهایم دبیر کل سازمان ملل متحد دعوت کرده‌است در میهمانی شامی که امشب در واشنگتن بافتخار نیکسون خواهد داد شرکت کند.

از طرف دیگربین امریکا و شوروی دیروز یک قرار دادمالی‌و تجاری سه ساله امضاء شد این پنجمین قراردادی‌است که از هنگام ورود برژنف به امریکا بین دو کشور امضاء شده است یک مقام مطلع اظهار داشت که باحتمال زیاد امروز بین دو کشور چندین قرارداد اتمی امضاء خواهد شد.

بعد از ظهر دیروز هنگامی که برژنف و نیکسون مسئله محدود کردن سلاحهای استراتژیکی رامورد‌بررسی قرار داده بودند سخنگویان آنها اظهار رداشتند که ممکن‌است روز پنجشنبه قراردادهائی در زمینه های اتمی بین دو کشور امضاء شود. زیگلر سخنگوی کاخ سفید در پاسخ خبرنگاران که از وی در این باره پرسش میکردند گفت چنین امکانی وجود دارد.

«زامیاتین» سخنگوی هیئت نمایندگی‌شوروی ومدیر خبرگزاری تاس با خنده گفت:«آقای زیگلر میخواهد چیزی‌رابرای فردانگهدارد.»

زیگلر همچنین خاطر نشان ساخت که اعلامیه‌نهائی مذاکرات‌نیکسون وبرژنف بامداد روز دوشنبه آینده اندکی پس از بازگشت دبیر کل حزب کمونیست شوروی در «سان کلمنت» انتشار خواهد یافت.

سخنگوی دو کشورحاضر نشدند جزئیات قراردادهائی را که‌امروز قرار است بین شوروی وامریکا امضاء شوند فاش کند.

ولی محافل نزدیک به کنفرانس عالی اظهار داشتند که قبل از حرکت سران دو کشور از کمپ‌دیوید به واشنگتن ممکن‌است دو قرارداد بین طرفین امضاء شود:

۱ـ یک اعلامیه مشترک در باره هدف های دومین‌مرحله مذاکرات مربوط به‌تحدید سلاحهای اتمی استراتژیکی و اقداماتی که باید برای تسریع در انجام این مذاکرات و گرفتن نتیجه نهائی بعمل آید.

۲ـ یک قرارداد همکاری بین دو کشوردر باره استفاده مسالمت‌آمیز از نیروی اتم.

اما زیگلر گفته است که امریکا و شوروی در نظر دارندقراردادی در باره جلوگیری‌از استعمال سلاحهای اتمی توسط کشورهای ثالث امضاء کنند.

طرح‌وحدت کامل مصر و لیبی در کابینه سادات تصویب شد

قاهره ـ طرح اتحادکامل‌مصر و لیبی درجلسه دیشب کابینه مصر که بریاست پرزیدنت انورالسادات تشکیل شد مورد بررسی قرار گرفت و باتفاق آراء تصویب شد .

سخنگوی رسمی دولت مصر پس‌ازپایان‌این‌جلسه‌به‌خبرنگاران گفت :

کابینه مصر اظهار عقیده کردکه عملی شدن اتحاد مصر و لیبی متضمن حفظ منافع استراتژیکی ملت های مصر و لیبی و کلیه ملت های عربی است .

پس‌از تصویب‌طرح اتحاد مصر و لیبی کمیسیونی از وزیران مصر بریاست‌عبدالقادر حاتم‌معاون‌نخست وزیر درامور فرهنگی و اطلاعاتی تشکیل‌شد تامسائلی را که‌از اتحاد کامل دوکشور ناشی میشود مورد بررسی قراردهد .

رادیو قاهره گزارش داددر جلسه هیئت وزیران مصر که پنج‌ساعت طول کشید پرزیدنت سادات نتایج گفتگو های‌اخیر خود را با رهبران لیبی و سوریه باطلاع همکاران خود رسانید و پس‌از آن مسائل مربوط به وحدت کامل لیبی و مصر به تفصیل مورد بحث و مذاکره قرار گرفت .

ملاقات زیات باوزیرخارجه دانمارک

محمد حسن زیات وزیر امور خارجه مصر که برای جلب حمایت دانمارک ازاعراب مدت سه روز دراین کشور بسر میبرد با «اندرسن» وزیر خارجه‌دانمارک و سایر مقامات این کشور ملاقات و مذاکره کرد. در عکس وزیر خارجه‌دانمارک در جریان‌ملاقات با حسن زیات درحالیکه در فنجان او قهوه می‌ریزد دیده میشود.
عکس رادیوئی اطلاعات

فلسطینی‌ها در لبنان شروع به‌حفر خندق کردند

بیروت ـ خبرگزاری وفاگزارش داد که طی بیست و چهارساعت اخیر بار دیگر فعالیت نظامی شدیدی‌درآنسوی‌مرز های‌جنوبی لبنان به چشم میخورد و صدها وسیله نقلیه و زره پوش دشمن به سوی مواضع مقدم در حرکت هستند . خبرگزاری فلسطینی‌در گزارش خود اضافه کرده است که واحد های گشتی اسرائیل چندین بار از مرز گذشته خانه های روستائی را جستجو کرده و کشاورزان را از رفتن‌بمزارع خود بازداشته‌اند . هواپیماهای اسرائیل نیزهمچنان‌بر فرازمناطق جنوبی لبنان و شهر تباع در جنوب شرقی کشور پرواز می‌کنند. دیشب ناوچه های تندرو اسرائیل برای‌انجام عملیات‌گشتی وارد قلمرو آبهای لبنان شدند ومدتی در ساحل صور، دررفت و آمد بودند .

طبق‌گزارش های شهودعینی، هواپیماهای جنگی اسرائیل‌دیروز برای چهارمین روز پی درپی‌بر فراز آبادیهای مرزی و اردوگاه های آوارگان فلسطینی درجنوب لبنان پرواز کرده‌اند . در آسمان تعدادی‌ازآبادیهای مرزی‌جنوب‌لبنان روز گذشته جت های جنگی اسرائیل دیوار صوتی راشکستند و عده زیادی از روستائیان‌این منطقه خانه های خود را رها کردند تا در ۲۰میلی نوار مرزی به‌نقاط امن‌تری پناه برند .

چریک های فلسطینی در اطراف اردوگاه های آوارگان شروع‌به کندن خندق ها کرده‌اند و در نزدیکی شهر صور در ساحل دریای مدیترانه در میان چریک های فلسطینی که ظاهرا سرگرم سنگربندی هستند جنب وجوش زیادی به چشم خورده است .

مقامات لبنانی پیش از ظهر دیروز اقدامات احتیاطی دامنه داری به عمل آوردند تا ایمنی پل هاو تاسیسات برق و آب را در نواحی نزدیکیه مرز جنوبی این کشور تقویت کنند .

بطوریکه روستائیان لبنانی و چریک های فلسطینی اظهار داشته‌اندارتش‌اسرائیل مخصوصا در امتدادناحیه‌عرقوب درجنوب لبنان دست به نقل و انتقالات تازه‌ای زده‌است‌و سرگرم‌متمرکز کردن نیرو های خود در این منطقه است .

نورما دختر تلفنی لندن گفت :

من‌ولردلمبتون‌درباره‌سرمایه گذاری صحبت میکردیم

بن ـ نورمالوی فاحشه‌تلفنی معروف انگلیسی و یکی از چهره های آشنای ماجرای شبکه‌فساد وفحشاء درانگلستان طی مصاحبه‌ای که در شماره اخیر مجله اشترن چاپ آلمان غربی منتشر شده است اظهار داشت که در انتخابات گذشته انگلستان به نفع حزب محافظه کاران رای داده است چون آنهابهترین مشتریان‌عشرتکده وی هستند .

مجله اشترن همراه این مصاحبه یك عکس بزرگ دو صفحه‌ای نیز چاپ کرده که نورمالوی را با سینه عریان درحالیکه بایك مرد (ظاهرا از مشتریانش) هم بستر شده‌است نشان میدهد .

مجله اشترن مدعی است که این عکس‌را کالین‌لوی‌ـشوهر نورماـ از سوراخی که در دیوار اطاق خواب منزلش‌وجود داشت گرفته است. صورت مردی که در تختخواب در کنار نورمالوی آرمیده است در این عکس سیاه شده تا شناخته نشود .

از نورمالوی که‌طبق گزارش اشترن درحال حاضر در یك ویلای ساحلی‌درنقطه نامعلومی ازمدیترانه‌اقامت‌دارد ـپرسیده شد که بالردلمبتون ـوزیر پیشین امور نیروی هوایی در وزارت دفاع انگلستان راجع به چه موضوعاتی صحبت کرده است؟ (لردتمبتون بعد ازآنکه پرده از اسرار روابط نامشروع وی بانورمالوی برداشته شد استعفا کرد).

نورمالوی جواب داد که‌بعنوان مثال لردلمبتون اطلاعاتی‌درباره سرمایه گذاری در زمینه های مختلف در اختیار وی قرارداده است. نورما در مصاحبه خودبا مجله اشترن شرح داده است که چطور در ۲۰ سالگی‌تبدیل به یك فاحشه تلفنی شده و بعدا بازنی که یکی از شبکه های اختصاصی دختران تلفنی رادرلندن اداره میکرد آشنایی پیدا کرده است.

طبق اظهار خود نورمالوی ـ خانم رئیس یاد شده به او یاد داد که چطور باید خود را آرایش کند و رفتار و لباس پوشیدن‌وی چطور باشدتاارزش مصاحبت و عشق ورزیدن با مردان اسم و رسم‌دارو محترم را در هتل ها و رستوران های مجلل پیدا کند .

شوهر نورمالوی در جواب خبرنگار اشترن که راز او پرسیده بود راجع‌به ماجراهای همسرش چطور فکر میکندخود رابه کوچه علی چپ زد وگفت که یك سیاستمدار برجسته نباید دست به کار هایی بزند که اورا به آسانی در معرض حمله کسانی که کارشان باج سبیل گرفتن است قرار دهد.

آلمان غربی و چکسلواکی قرارداد عدم تجاوز امضاء کردند

آلمان غربی و آلمان شرقی باهم روابط سیاسی برقرار کردند

بن ـ آلمان غربی دیروز باآلمان شرقی و چکسلواکی روابط عادی دیپلماتیک برقرار کرد . مراسم جداگانه‌ای که به‌این مناسبت‌ترتیب یافت بفاصله نیمساعت از یکدیگر برگزار شدند و برای اولین‌بار بعد از جنگ دوم جهانی مناسبات آلمان غربی را بادو کشور بلوک شرق دروضع عادی قرار دادند.

مراسم مربوط به استقرار روابط عادی بعد از جنگ میان دوآلمان اندکی پیش از ظهر دیروز در تالار گوبلن‌درکاخ صدارت عظمای آلمان غربی در بن برگزار شد ،و نمایندگان دو طرف اسناد امضاء شده پیمان حسن همجواری دو آلمان را بایکدیگر مبادله کردند . بموجب این قرارداد روابط عادی دو آلمان درمرحله جدید مناسبات آنها از بامدادروز پنجشنبه(امروز) اعتبار قانونی و اجرایی خواهد یافت .

۳۰ دقیقه‌بعداز این‌مراسم وزیران خارجه آلمان غربی با چکسلواکی نیز یک قرارداد دیپلماتیک و عدم تعرض دوجانبه را امضا کردند . سخنگوی دولت آلمان غربی بعدا اعلام کرد که قرارداد اخیرالذکر رادر تابستان و یاپائیز آینده‌سران دو کشورآلمان غربی‌و چکسلواکی نیز امضاء خواهند کرد .

وزیرخارجه چکسلواکی‌درسئایش پیمان عدم تعرض کشورش با آلمان غربی اظهار داشت که این قرارداد رامگشای‌همکاریهای خلاق ومثمربخشی میان دو کشور خواهد بود .

در امضای پیمان عادی کردن روابط دو آلمان ـ دولت کمونیست آلمان شرقی مخصوصا علاقه و هیجان قابل ملاحظه‌ای ابرازکرد. با امضاء شدن این پیمان آلمان شرقی در حقیقت به این آرزوی قدیمی که موجودیت آن بعنوان یک کشور مستقل وجدا از آلمان باختری برسمیت شناخته شود دست یافته است .

رهبران برلن شرقی طی یکسال اخیر درهرفرصتی ابراز امیدواری کرده بودند که هردو آلمان بطور جداگانه به سازمان ملل متحدراه یابند و هردو آلمان ضمن حفظ استقلال خود در قبال یکدیگر همکاری های دامنه‌دار اقتصادی‌و بازرگانی برقرار کنند .

لیزامینلی عاشق همه است !

لیزامینلی ستاره‌معروف سینماکه فقط ٤ هفته پیش‌اعلام کرده بود با «پیترسلرز» کدین معروف سینما ازدواج خواهد کرد روابطش را با او برهم زد و از لندن به نیویورک باز گشت

او گفت خبرنگاران آنقدر درباره روابط عشقی من با پیترسلرز شایعه پراکنی کردند که‌ماترجیح دادیم ازعشق خود صرفنظر کنیم . لیزا مینلی‌گفت درحال حاضر من نامزد معینی ندارم بلکه عاشق همه هستم!

بدینوسیله باطلاع عموم مشتریان محترم میرساند که:
آقایان احسان‌اله ضرابی و برج یوهانسون‌کارخانه نجاری این‌شرکت‌را به‌ترتیب‌ازتاریخ ۳ خرداد ۱۳۵۲ و ۱۱ خرداد ۱۳۵۲ ترک نموده‌اند ودیگر هیچگونه سمتی در این شرکت ندارند.
شرکت سنتاب ـ تهران
آ ـ ٦١٥١

چند گزارش از چند نقطه

ساکنان ویلای آسمانی فردا به زمین باز میگردند

هوستون ـ سرنشینان سفینه اسکای‌لاب که رکورد اقامت طولانی در فضا را شکسته‌اند در یک مصاحبه تلویزیونی با خبرنگارانی که در مرکز فضائی هوستون اجتماع کرده بودند ، گفتند که از سلامت کامل برخوردار هستند و بزودی آزمایشگاه آسمانی‌را که ۹۰ درصددستگاه های آن به خوبی کار میکند به دومین دسته فضانوردان واگذار خواهند کرد .

دکتر «جوزف کروین» نخستین پزشک فضانوردگفت که به آینده اقامت های طولانی در فضا امید زیاد دارد ولی ماجرا هنوز پایان نیافته است و باید انتظار نتیجه آزمایش های دومین دسته از فضانوردان که پس از آنها درویلای آسمانی .سکونت خواهند کرد بود .

چارلز کنراد نیز اظهار داشت که حالش کاملا خوب است و تمرین های دوچرخه‌سواری او را سرحال آورده است .

فضانوردان امریکائی سپس به سئوالات دیگرخبرنگاران پاسخ دادند و گفتند تقریبا تمام برنامه هائی را که برای‌آنها در نظر گرفته بودند انجام دادند . پس از پایان مصاحبه فضانوردان به تهیه مقدمات بازگشت خود بزمین پرداختند قرار است آنها در ساعت پنج و نوزده دقیقه بعد از ظهر فردا بزمین بازگردند .

خطر استعمال اسپری برای آرایش خانمها

واشنگتن ـ در برابر صدمات روز افزون استعمال بعضی از وسایل آرایش زنانه ازقبیل فیکساتورهاو دستگاه های مشابهی که بوسیله آنها مواد بهداشتی و یا آرایشی مایع به روی پوست بدن پاشیده میشود اداره فدرال مواد غذایی و دارویی آمریکا دیروز پیشنهاد کرد که از این‌پس وسایل مذکور بر جسبهایی داشته باشد که روی آنها خطر استعمال وسیله مورد نظر به خانم ها اخطار شود .

اداره فدرال مواد غذائی و دارویی آمریکا که‌اختصارا «اف.دی.ا» نامیده میشود اعلام کرده است که برای محصولات مورد بحث هیچ نوع ارزش بهداشتی قابل نیست وبنابراین هر محصولی از این ردیف که برچسب‌آن حاوی کلمه بهداشتی باشد ـ بی‌اعتبار و قلابی تلقی خواهد کرد.

به مصرف کنندگان و تولید کنندگان این نوع‌محصولات ٦٠ روز فرصت داده شده است تا درباره مقررات جدیدی که از طرف اف.دی.ا پیشنهاد شده است اظهار نظر کنند..

دختران تلفنی نیجریه از زیارت حج محروم شدند

لاگوس ـ حکومت محلی ایالت‌بونویلاتو درجمهوری فدرال آفریقای نیجریه با صدوریکتصویبنامه تمام‌دختران تلفنی و همه زنان بی‌شوهری را که خواهان انجام زیارت سالانه حج باشند از اینکار محروم کرد .

علاوه بر این مقامات ایالت مذکور زنان مسلمانی راکه به مردان غیرمسلمان شوهر کرده‌باشند و یا زنانی که از حاملگی آنها بیش از چهار ماه گذشته باشد از انجام‌زیارت حج منع کرده است .

یکی از روزنامه های محلی لاگوس که این گزارش‌را چاپ کرده نوشته است که مقامات رسمی نیجریه راجع به دلایلی که محرک آنها در وضع این مقررات جدید بوده است توضیحی نداده‌اند ولی ظاهرا هنگامی که این تصمیم ها را میگرفتند تحت تاثیر خاطره رفتار های ناپسندی که‌در سفر حج سال گذشته از بعضی زنان نیجریه سرزد قرار داشته‌اند .

جان‌کونالی کاخ‌سفیدرا ترک‌میکند

واشنگتن ـجان کونالی وزیر سابق خزانه‌داری‌امریکا که‌اخیرا به عنوان مشاور مخصوص مجددا وارد کاخ سفید شده‌است دیروزاعلام کرد که از نقش جدید خود به‌عنوان یکی‌ازمشاوران بی‌مزد و حقوق ریچارد نیکسون ناراحت‌و ناراضی نیست ولی بهر حال امیدوار است که تا نیمه تابستان امسال بتواند کاخ سفید را ترک گوید وبار دیگر کارو کالت خودرا از سر بگیرد .

از کونالی پرسیده شد که شخصا راجع به این گزارش که‌به عقیده وی‌دولت نیکسون بطور موثر ازاده‌درز های اوبه عنوان یك مشاور استفاده نمی کند چیست؟ کونالی جواب‌داد : مسلماًاز من در حالیکه در نقش یك مشاور عمل می کنم استفاده زیادی نمی شود وظیفه من این‌است که هروقت نظرم‌مورد احتیاج بود طرف مشورت قرار گیرم‌واین تمام کاری است که عجالتا در کاخ سفید به من واگذار شده است بدیهی‌است که وقتی به کار دلخواه خودم بپردازم‌از وجودم به نحوشایسته‌تری استفاده‌خواهد شد . وی گفت من‌نگفته‌ام زیگلر سخنگوی نیکسون ازکار برکنار شود. بااینحال کونالی تکذیب نکرد که وی خواستار منتقل کردن زیگلر شده‌باشد .

الکوبیت ـ الکل خشک
داروخانه رخشا دروازه‌دولت ـ داروئی صمدی ناصر خسرو و کلیه داروخانه ها و مغازه ها

سبزآرائی بسبک‌های ژاپنی
طراحی وایجاد فضای سبزوپاسیو ـ گل تلفنی
شرکت سبزآرای تلفن: ٦٣٦٨٥٧

تلفن جدید سید جواد ذبیحی ـ ۷۸۲۸۲۹

کارخانه قالیشوئی ایران دویچ
تحویل در ظرف ٢٤ ساعت تلفنهای : ٣٥٠٥٤٥و ٣٥٥١٤٩ و ٣٥٩٥٨٤

آموزشگاه ایران باستان
برای‌آخرین کلاس‌هشتم متوسطه‌ازمردودین کلاس‌هشتم وقبول شدگان کلاس‌هفتم ثبت‌نام میکند .
میدان ٢٤ اسفند اول خیابان آیزنهاور شماره ٣٢

موزائیک ماشینی نادید
محصول آخرین تکنیک سوئدکاری درایران
خلیلی ٦٢١٠٥٢-٦٢١٠٥٣

کنکاسور شصت تنی
شرکت تهروپ‌میدان‌فردوسی

استخر شنای دبستان نارون
با انواع وسائل سرگرمی دائر و آماده ثبت نام است
نشانی ـ خیابان پهلوی روبروی ایوبی تلفن ٦٨٠٠٣٠
آ ـ ١٩٣٩٨

تعطیلات تابستانی خودرا به ایرانین اکسپرس بسپارید

نام تور	مسیر	مدت	تاریخهای حرکت	قیمت
گردش تابستانی	نیس ، بارسلون ، ژنو ، پاریس ، لندن ، آمستردام ، هامبورگ ، رم ، نایل ، کاپری ، مونیخ	۲۹ روز	۶ تیر ۲۷ تیر، ۱۷ مرداد	۷۷۰۰۰ ریال
گردش در ۵ شهر اروپا	بارسلون ، لندن ، آمستردام ، هامبورگ ، وین	۳۰ روز	۳۰ خرداد، ۲۰ تیر ۱۰ مرداد	۷۶۰۰۰ ریال
برنامه مخصوص اروپا	وین ، آمستردام ، لندن ، پاریس ، ژنو ، رم ، نایل ، کاپری ، مونیخ ، آتن ، تل‌آویو	۳۰ روز	۱۶ تیر، ۱۱ مرداد	۷۷۰۰۰ ریال
گردش در شمال و جنوب اروپا	نیس ، بارسلون ، ژنو ، پاریس ، لندن ، آمستردام ، اسلو ، اشکلم ، کپنهاگ ، هامبورگ ، مونیخ ، وین ، رم ، بیروت	۴۵ روز	۱۵ تیر، ۵ مرداد	۹۸۰۰۰ ریال
توراپکاری وانحصاری ایرانین اکسپرس ٤ هفته ، ٤ شهر	هامبورگ ، لندن ، پاریس ، رم	۳۰ روز	۱ و ۱۵ و ۲۹ تیر ۱۲ و ۲۶ مرداد و سپتامبر	۷۶۰۰۰ ریال

قیمت های بالا شامل : بلیط هواپیمای جت ، اقامت در هتل های درجه ۱ ، صبحانه و ناهار در تمام مدت مسافرت ، گردشها و انتقالات و ورود به فرودگاه و مخارج فرودگاهها و بشرین ، راهنمای فارسی زبان میباشد .

تمام قیمت ها قابل پرداخت به اقساط ٢٤ ماهه است

خیابان ویلا ، شماره ٦ تلفن های ٤٩ ـ ٨٣٤٠٤٦ پشت شماره ١ ، ساختمان سامان ، بلوار الزارت ـ ٦٢٩٤٨٢ ـ ٦٢٥٣٨٦

مسافرتهای دسته جمعی ایرانین اکسپرس شایسته شخصیت شماست

ورزشی

در نخستین دیدار آزمایشی با نتیجه ٤ برصفر

صنعت نفت از پرسپولیس شکست خورد

در مسابقه دوستانه‌ای که میان باشگاه پرسپولیس تهران و تیم صنعت نفت آبادان ، عصر دیروز در ورزشگاه امجدیبرگزار گردید، پرسپولیس با نتیجه ٤ بر صفر به پیروزی رسید.

تیم فوتبال صنعت نفت آبادان که در نخستین مسابقه خود در چهارچوب مسابقه های لیگ سراسری ایران ، روز جمعه ۸تیر ماه باتیم برق تهران مواجه‌خواهد شد، فردا در یک دیدار دوستانه دیگر مقابل تیم شهباز قرار خواهد گرفت.

نیمه اول مسابقه پرسپولیس و صنعت نفت آبادان که در حضور قریب ٥ هزار تماشاگر برگزار گردید، بدون گل سپری شد ودر نیمه دوم پرسپولیس توانست‌چهار بار دروازه صنعت نفت‌را بگشاید. گلهای پرسپولیس دقیقه ٤٧وسیله فریدون معینی ، دقیقه ٥٦ و٧٦ وسیله ایرج سلیمانی و دقیقه ٨١ وسیله داود میرطوسی به‌ثمررسید.

نماینده تیم فوتبال ماشین سازی تبریز :

ماشین‌سازی تبریز از تاج شکست نمیخورد!

★ ممکنست امسال ناکام شویم ولی از سال آینده مدعی سرسخت لیگ سراسری خواهیم بود .

فوتبال تبریز درسال های‌دور اعتبار وارزش فراوانی داشتو همیشه از رقبای سرسخت و مقاوم تهران بود . در چندسال گذشته فوتبال در آن شهرنزول زیادی از خود نشان دادو کمتر مورد توجه مسئولین باشگاه ها قرار میگرفت، در حالیکه علاقه مردم تبریز به ورزش فوتبال همیشه قابل توجه بوده استو تماشای یک مسابقه فوتبال با اقبال فراوان اهالی تبریزهمراه بود .

با توجه و علاقه فدراسیون به فوتبال شهرستان ها ، تبریز نیز دارای نماینده‌ای در لیگ سراسری‌ایران‌شدو این‌بزرگترین عاملی است که ورزش فوتبال را بار دیگر در آن شهر رونق خواهد داد .

بطوری کهاطلاع‌رسیده است تیم فوتبال ماشین سازی تبریزدر سال جاری به عنوان نماینده فوتبال آن شهر در مسابقه‌های لیگ سراسری شرکت خواهد کرد . ماشین سازی تبریزدرسال ۱۳٤٦ تاسیس گردید واز همان سال به فوتبال توجه نشان دادو در سال ۱۳٥۰ قهرمان باشگاه های تبریز شد .

گفتگو با پورصمدی

در آستانه آغاز مسابقه های لیگ سراسری ایران ، با صمد پورصمدی نماینده‌سازمان فوتبال ماشین‌سازی گفتگوئی داشتیم ، پیرامون‌موقعیت‌تیم فوتبال‌ماشین سازی و برنامه های آن تیم‌در مسابقه های مذکور که ازاوایل تیر ماه آغاز خواهد شد .

« هم‌اکنون تیم فوتبال‌ماشین سازی در اردوی تدارکاتی که از تاریخ ۱٥ خرداد ماه آغاز شده است ، بسر میبرد و این اردو همچنان تا آغاز مسابقه هاادامه خواهد داشت . آنچه در درجه نخست در اردو اهمیت دارد، انضباط به معنی واقعی است . بازیگران تیم فوتبال ماشین‌سازی با در نظر گرفتن موقعیت آنهادر کارخانه ، روزانه دو جلسه تمرین (صبح و عصر) دارند که زیر نظر سرگرد محمد رنجبر برای هرچه بیشتر آماده شدن‌می کوشند .

پورصمدی نماینده‌ماشین‌سازی

بزرگترین حسن بازیگران تیم ماشین سازی اینست که اغلب در استخدام کارخانه هستند و عوض کار، در اختیار سازمان فوتبال قرار گرفته‌اند .»

در این گفتگو پورصمدی در مورد کیفیت تیم خود گفت:« از نقطه نظر تیمی ، فوتبال ماشین سازی نمی تواند در حد تیم‌های صدرنشین تهران باشد، در سال اول ، ما نمی توانیم خودی در این مسابقه ها نشان دهیم . اما در سال آینده با بدست آوردن تجربه ، یکی از مدعیان بزرگ لیگ سراسری خواهیم شد.چون همه امکاناتی راکه یک تیم‌فوتبال خوب لازم دارد ، کارخانه‌ماشین سازی‌در اختیار سازمان فوتبال خود گذارده است .»

تیم‌ماشین‌سازی‌هم اکنون زیرنظر سرگرد محمد رنجبر مربی و اسماعیل هاشمی‌کمک مربی‌تمرین میکند . این تیم بازیگران‌خوبی مانند هومن بهرامی ، حسین رسولی نیا ،محمد نورزاده و بهروز مشکین قلم در خط دفاع عباس اسدزاده ، محمد کورنگ، همایون رازی ، مجید طوطی دوزدوزانی در خط هافبک ،و جواد صدیقی ، کریم پاژخ و ابراهیم فخور در خط فوروارد در اختیار دارد که برای رسیدن به اوج از هیچ تلاشی دریغ‌نمی کنند .

مابازنده نمی شویم

پورصمدی ، نماینده سازمان فوتبال ماشین سازی، در مورد تاثیر مسابقه های لیگ سراسری در فوتبال تبریز معتقد است : هدف از شرکت‌تیمما در مسابقه، احراز مقام نیست بلکه در درجه اول سبب خواهد شد ، فوتبال بار دیگر در تبریز رونق یابد و بدون شک علی محمدخانلو ،دبیر هیئت فوتبال آن‌شهر ، نهایت همکاری را با باشگاه ها خواهد داشت و همه امید مردم در این است که یک فوتبال‌خوب داشته باشند .چون‌علاقه مردم‌بزرگترین پشتیبان است ، هم اکنون‌هنگام تمرین‌تیم‌ماشین‌سازی‌بیش‌از۳ هزار تماشاگر برای مشاهده بازی به استادیوم می آید .

نماینده فوتبال ماشین سازی در پایان نظر خود را در مورد نخستین دیدار با تیم تاج‌تهران چنین اعلام کرد :« تیم مادرتبریز بازنده نخواهد بود و برد و باخت تنها روی اتفاقات بدست خواهد آمد . مادر اولین‌مسابقه خود باتاج که در تبریز برگزار خواهد شد ،آخرین تلاش خود را بکار خواهیم برد و برای‌تاج تهران مشکل است که به آسانی برما پیروز شود .

برای اینکه از هر نظر برای مسابقه ها آماده شویم ، روز جمعه دیدار دوستانه‌ای با تیم بانک ملی تهران خواهیم داشت و پس از این مسابقه با روحیه بهتری به‌میدان خواهیم آمد

نخستین پیروزی ارتش کویت‌در مسابقات‌فوتبال ارتش های جهان

تیم فوتبال ارتش کویت در مسابقات فوتبال ارتش های جهان که‌در کنگوی‌برازاویل جریان دارد به‌نخستین پیروزی دست یافت . کویت دیروز با نتیجه ۱ـ۳ تیم جمهوری دموکراتیک کنگو را شکست داد ، در نیمه اول این مسابقه گلی ردوبدل نشد .

تیم فوتبال ارتش ایران که چندی پیش قصد داشت در این مسابقات شرکت‌کند یادوشکست در برابر آلمان و یونان از حضور درمرحله نهائی حذف شد .

سپهبد حجت کاشانی گفت :

نگران بازیهای آسیائی نباشید!

سپهبد حجت‌در مصاحبه‌دیروز

سپهبد حجت کاشانی،سرپرست سازمان تربیت بدنی ایران ، عصر دیروز در یک مصاحبه مطبوعاتی که در سالن‌شمشیر بازی امجدیه تشکیل گردید شرکت کردوپیرامون پیشرفت های امور ساختمانی و امور تشکیلاتی بازی های آسیائی توضیحاتی دراختیار نمایندگان مطبوعات قرارداد .

سرپرست‌سازمان تربیت‌بدنی سخنان خود را با جمله‌نگران بازی های آسیائی نباشیدشروع کرد و سپس در باره کار های ساختمانی مجموعه بازی ها اطمینان داد که امورساختمانی به سرعت رو به تکمیل استو ۳ ماه پیش از آغاز مسابقه‌ها آماده خواهد بود .

وی هم‌چنین گفت ، ٥سالن از محل دائمی نمایشگاههای ایران که قرار بود در اختیار کمیته تشکیلاتی بازی های آسیائی قرار گیرد،مورد توجه این کمیته قرار نگرفت وهم اکنون ٥ استادیوم ورزشی در مجموعه بازی ها ساخته میشود که در آنان مسابقه های‌والیبال پینگ‌پونگ، بدمینتون، بسکتبال و شمشیر بازی انجام خواهد شد . مسابقه های مشترنی‌قرار است در ورزشگاه محمد رضاه شاه و مسابقه های بسکتبال‌در ورزشگاه در حال ایجاد امجدیه برگزارگردد.سرپرست‌سازمان تربیت‌بدنی گفت‌دردهکده بازی ها ۳۹ ساختمان که شامل٦٥۰ آپارتمان است بنا میشود . در موردشرکت جمهوری‌خلق‌چین‌در بازی‌های‌آسیائی‌ضمن‌مذاکراتی که‌با وزیر ورزش آن کشور به عمل آوردیم ، امیدواری‌بسیاری به شرکت ورزشکاران چین در بازی ها داریم و جمهوری چین نیز مایل است در این مسابقه ها شرکت نماید و حتی‌تصمیم گرفته شده است ورزشکاران ۱۳ رشته ورزشی آن کشور در بازی ها شرکت نمایند .

بهر حال در آینده، کوشش بیشتری برای عضویت چین در بازی ها خواهد شد چه ما ودر جلسه‌ای که چندی دیگر در یک کشور بیطرف تشکیل خواهد شد ۱۱ نماینده از ۹ کشور این‌مساله‌را موردبررسی قرار خواهند داد

براندج ازدواج کرد

براندج : امیدوارم نخستین فرزندان من دو قلو باشند !

اوری براندج

«اوری‌براندج» رئیس ۸٤ ساله سابق کمیته بین‌المللی المپیک ،دیروز ضمن‌برگزاری مراسمی کاملا خصوصی در آلمان،پرنسس« ماریان‌رویس» را به عقد خود در آورد .

درمراسم ازدواج بیشتر بستگان‌عروس شرکت‌داشتند از شخصیت های معروف ورزشی‌نیز «باب‌اسلی » و «ولفگانگ‌زیمرر»، «کریستیان نورتر »و «ماکس‌دیگر» در مراسم حضور پیدا کردند . عروس‌وداماد فعلا در ۲ آپارتمان هتل شهر«کارمیش پارتنکرچن » اقامت خواهند کرد وبعد به‌خانه‌ای که در سلسله جبال آلپ برای‌اقامت برگزیده‌اند نقل‌مکان‌خواهند نمود .

براندج پس‌از مراسم عقد در حالیکه سخت خوشحال‌به نظر میرسید گفت : دوست دارم که فرزندان‌اول من‌دوقلو باشند ونام یکی‌از آنهاباحرف «آ» ونام‌دیگری با حرف«ب » آغاز شود که حروف اول نام ونام‌فامیل من اوری‌براندج است !

ژائوهاولانژ :

برای پیروزی درجام‌جهانی نیازی به «پله‌له» ، «جرسون» و فلیکس نداریم

تیم ملی فوتبال برزیل علاوه برمسابقات ۹ گانه‌ای که‌در اروپا برگزار میکند بزودی در خاک خود باتیم های ملی‌فوتبال چند کشور روبرو خواهد شد ، این مطلب را «ژائوهاولانژ» رئیس کمیسیون ورزش های‌برزیل‌ضمن یک‌مصاحبه مطبوعاتی دراختیار خبرگزاریها گذاشت . این کشور ها عبارتند از : پرو، پاراگوئه ، مکزیک ، ایرلند ، پرتقال ، شوروی ، اتریش‌و یاسوئد .

«هاولانژ» این شایعه رانیز که تیم ملی برزیل برای پیروزی در مسابقات جام جهانی ۱۹۷٤ نیاز به بازی «پله» «جرسون» و«فلیکس» در تیم خود خواهد داشت تکذیب کرد قرار است امروز تیم ملی برزیل در مسکو باتیم ملی شوروی روبرو شود .

تلویزیون
جام جهان نما

گروه‌شرکتهای تولیدی وواردانی ماشین آلات راه‌سازی وساختمانی
ارکان ماشین . ونـتـه
ماشین رول . رولـر
خیابان‌آیزنهاور ـ مقابل دانشگاه آریامهر شماره ٦۲۸ و ٦٤٦
تلفن : ۹٥۹۰۷۸ ـ ۹٦۲٤٥۹ ـ ۹٥۲۸۹۹ـ۹٥۹۰۰۲ـ۹٥۸٥٥٥

DEMAG (آلمان) دماگ
فینیشر آسفالت ـ غلطک لاستیکی ـ غلطک‌ویبره
نماینده‌انحصاری :شرکت‌ارکان ماشین

میدان‌فردوسی تلفن۱۳ـ۸۳۸٦۱۱ و۳۳ـ۸۲٤۰۳۰
انواع پارچه‌های پرده‌ای ـ کف‌پوش ـ رینس نایل ـ موکت وانواع کاغذ دیواری از بزرگترین کارخانجات اروپائی ومجموعه‌ای از تزئینات داخلی (باطرح ونظارت مهندسین مجرب مجانا) فروش اجناس اختصاصی وپارچه های خارجی درطبقه‌دوم باتخفیف‌مخصوص

PHILIPS
تلویزیون باید فیلیپس باشه
PHILIPS
فیلیپس علامت برتری واطمینان

ازامشب
افتتاحیه پرشکوه
تراس امپایر
دلهره و اضطرابی که قلب تماشاچی‌رااز جای درمی‌آورد!

کارول وایت
پل‌برک . مالاپاورز
در فیلم رنگی
گریز از گذشته
بکارگردانی : مارک رابسن
تماشای این‌فیلم برای‌اشخاص کمتر از ۱۸ سال‌ممنوع‌است

اطلاعیه آموزش کامپیوتر
آخرین مهلت پذیرش دانشجو برای کلاسهای جدید برنامه‌نویسی بزبانهای : کوبول، آر.پی.جی وفرترن‌ودوره منگنه‌زنی (پانچ) تا روز شنبه دوم تیرماه می‌باشد . برای کسب اطلاعات بیشتر به شرکت دکیانچ عباس‌آباد بعد از فرح پلاک ۲٦۷ مراجعه فرمائید. تلفن ۸٤٦۷۰۰ .

دستگاههای تصفیه آب
آشامیدنی ویلاهای‌شمال وتصفیه آب استخر شنا
شرکت دیگاب ـ شاهرضا مقابل دانشگاه تهران اول فخررازی ساختمان رازی
تلفن ٦٦۹۰۲۲ صندوق پستی ۱٦ر۱۱٤۷

اطلاعیه
سازمان عمران شاهین شهر «اصفهان»
بدینوسیله باطلاع مراجعین محترم «خریداران خانه‌های شاهین شهر میرساند»
بروشور طرح ها و نقشه های جدید مرحله دوم خانه سازی در شاهین شهر آماده گردید و دایره فروش سازمان عمران شاهین شهر برای انعقاد قراردادآمادگی دارد .
اصفهان ـ میدان ۲٤ اسفند تلفن های ۲٤٦۹٥ و ۲۷۳۲۳
تهران ـ خیابان فردوسی ـ کوی تمدن شماره ۱٥ تلفن ۳۱٤۳۳٥

تولدی دیگر
تیم فوتبال شهباز «شاهین سابق»
خاطره فوتبال رادر امجدیه زنده میکند
جمعه اول تیر
شهباز ـ صنعت نفت
ساعت ٦½ بعدازظهر
خمیردندان پاوه با S.F.P
PAVEH
موثرترین ماده برای مبارزه با فساد دندان

امشب در سینما
فری
فیلمی برگزیده از آثار با ارزش هند بنام
آدمی وانسان
رنگی ـ با شرکت : ممتاز سارابانو ـ درمندرا فیروزخان و دهها هنرپیشه معروف دیگر

کلاسهای انگلیسی
دختران و پسران
دوره کلاس های انگلیسی‌درمحل انجمن دوشیزگان و بانوان از ۱٥ تیر ماه زیرنظر خانم جودی کالیف استاد آمریکائی تشکیل میشود .
ساعت تشکیل این کلاس ها از ٥ بعداز ظهر است و بطور مختلط تشکیل میشود . استفاده از این کلاس‌ها را بعموم علاقمندان توصیه مینمائیم .
محل نام‌نویسی ـ انجمن دوشیزگان و بانوان خیابان بهار ـ نبش نامجو .

کلاسهای ماشین نویسی
فارسی و لاتین
انجمن دوشیزگان وبانوان
درکلاسهای ماشین‌نویسی انجمن دوشیزگان وبانوان شرکت نمائیدوبلافاصله در ادارات وموسسات بکارمشغول شوید .
دراین‌کلاسها ماشین‌نویسی فارسی ولاتین‌رادر مدت کوتاهی فرا خواهید گرفت . نام‌نویسی همه روزه صبح و عصر درمحل انجمن.
کلاسهای آشپزی
انجمن دوشیزگان و بانوان
دوره جدید کلاسهای آشپزی انجمن زیر نظر استادان مطلع بااستفاده از کاملترین وسائل آشپزی و تدریس روشهای ایرانی و فرنگی از هفته آینده تشکیل میشود . قبلا نام نویسی کنید.
کلاسهای آرایش و زیبائی
انجمن دوشیزگان و بانوان
کلاسهای آرایش و زیبائی انجمن دوشیزگان و بانوان مجهزترین کلاسهای آرایش و زیبائی درایران استکه زیرنظر استادان مطلع و بااستفاده از لوازم مدرن این فن را به علاقمندان می‌آموزند. نامنویسی همه روزه در محل انجمن دوشیزگان و بانوان.
محل نامنویسی ـ انجمن دوشیزگان و بانوان ـ خیابان بهار شمالی ـ نبش نامجو تلفن ۸۲٤۸۳۱

کوتاه‌ترین هنرپیشه هنرمند دنیا شما را برای دیدن‌آخرین شاهکار خود دعوت میکند .
برنامه آینده سینما
دیاموند
اثری جالب و طنز آلود از کارگردانی که روحیات ملت خود رااز‌هرکس بهترشناخته است .
داستین هوفمن
در فیلمی از : پیتر وبرمن
آلفردو آلفردو
رنگی ـ تکنی‌کالر
استفانیا ساندرلی
کلاردلاگراوینا
سارواورتزی
تماشای‌این‌فیلم برای‌اشخاص کمتر از ۱۸ سال ممنوع‌است

آپادانا
تور های تابستانی را با هواپیمای جت : هتل‌های درجه ۱ صبحانه وناهار در تمام مدت مسافرت ـ گردش ـ ورودیه‌ها،عوارض‌فرودگاهها‌ودرمعیت‌راهنمای مجرب فارسی زبان تقدیم میدارد
اروپا ـ ۲٥و۳۰روز ـ قیمت٦۹٥۰و۷٥٥۰تومان
هامبورک ـ لندن ـ پاریس ـ بارسلون ـ رم ـ نـابل ـ کاپری‌وسورنتو. حرکت : ۳ـ۱۰ـ ۱۹ـ ۲۹ـ ۳۱ تیر و ۱۰ـ۱۹ـ۲۹ مرداد ـ ۹ شهریور .
اروپا ـ ۳۱روز قیمت ۷٦٥۰ تومان
آتن ـ رم (نابل ـ سورنتو ـ کاپری) نیس ـ موناکو ـ مونتکارلو ـ بارسلون ـ پاریس ـ لندن ـ هامبورک حرکت ۲ و ۱٦ تیر ماه
خاوردور ۲٥ روز قیمت ۹۷٥۰ تومان
دهلی ـ بانکوک ـ سنگاپور ـ مانیل ـ اوزاکا (کیوتو ـ آتامی ـ هاکونه ـ کاماکورا) توکیو و هنگ‌کنگ حرکت: ۲٥ تیرماه ـ ۲٥ مرداد ـ ۲٥ شهریور
اروپا ـ ۳٥روز ـ قیمت ۸٥٥۰ تومان
رم ـ(نابل ـ کاپری ـ سورنتو) ـ نیس ـ موناکو ـ مونتکارلو ـ بارسلون ـ پاریس ـ لندن ـ هامبورک ـ ژنو ـ ونیز ـ آتن ـ استانبول حرکت : ۱٥ـ۲۲ـ۲۹ تیر و ٥ـ۱۹ مرداد و ۲ شهریور
اروپا ـ ۳۳ روز ـ قیمت ۷۸٥۰ تومان
رم ـ نیس ـ موناکو ـ مونتکارلو ـ بارسلون ـ پاریس ـ لندن ـ آمستردام ـ هامبورک ـ ژنو ـ وین ـ آتن ـ استانبول. حرکت ۱۳ـ۲۰ـ۲۷ تیر ۳ـ۱۷ـ۲٤ مرداد و ۷ شهریور .
اروپا و اسکاندیناوی ۳٦و٤٥روز ـ قیمت ۸۹٥۰ و ۹۸٥۰ تومان
رم ـ بارسلون ـ پاریس ـ لندن ـ هامبورک ـ کپنهاک ـ استکهلم ـ اسلو ـ وین ـ ونیز ـ آتن ـ استانبول . حرکت : ۸تیرماه .
آمریکا ـ ۲۲روز قیمت : ۹٤٥۰ تومان
نیویورک ـ واشنگتن ـ بوفالو ـ آبشار نیاگارا ـ لاس‌وگاس ـ سان‌فرانسیسکو ـ لوس‌آنجلس ـ هالیوود با ٤ روز توقف در لندن حرکت: یکم مرداد
آمریکا ـ ٤۲ روز قیمت ۱۳۹۰۰ تومان
نیویورک ـ فیلادلفیا ـ بوفالو (آبشار نیاگارا ـ شیکاگو ـ (اوهایو) کلیوند ـ سانفرانسیسکو ـ لوس آنجلس (هالیوود) ـ لاس وگاس ـ واشنگتن ـ بوستن و یک هفته اقامت در لندن حرکت ۱۹ تیر ماه
آپادانا تمام روز جمعه ها باز است
توجه : تورهای ۳۰ روز ۲۷ خرداد ـ ۳۰ روزاول‌ودوم‌تیر ـ ۳٦تا٤٥روز اسکاندیناوی اول تیر ـ ۳۳روز اروپا٦تیرو٤۲روزامریکا ۱۹ تیر تکمیل جلسات معارفه‌درهتل آریاشراتون می‌باشد لطفا باآپادانا تماس بگیرید
سازمان‌توریستی آپادانا ـ جاده‌قدیم شمیران ـ چهارراه حقوقی ـ اول‌ایرج تلفنهای ۷٥۷۹۸۹ـ۷٥٦۲۰۳ـ۷٥٤۸۳۰

شهر بی آرام .
مینی سینی
بزودی در نیاوران ابتدای جاده لشکرک

اخبار ، رویدادها ، شایعات و گفتگوها در

بازار سیاست

سفر هویدا به اردن

نخست وزیر صبح فردا بمنظور دیدار سه روزه ازاردن تهران‌راترک میکند هیات‌همراه آقای هویدا محدود و معدود است و این امر نشان میدهد که بازدید هویدا بیشترخصلت دیدار دوستانه دارد تا حل و فصل معضل و مشکلی .ایران و اردن سالها است که از عالیترین روابط برخوردارند ، و با تماس و نزدیکی دائمی که دارند هیچ‌موضوعی را بصورت مسئله یا مشکل در نمی‌آورند. هویدا پس از ورود بلافاصله بحضور ملک حسین شرفیاب خواهد شد و پیام شاهنشاه را تقدیم خواهد نمود و در همین دیدار مذاکراتی پیرامون‌مسائل جهانی‌بخصوص اوضاع‌واحوال خاورمیانه عربی انجام خواهد داد و همین مذاکرات را در۴۸ ساعت‌اقامت بعدی ادامه‌خواهد داد و ضمنا از چند برنامه دیدن‌خواهد کرد . نخست‌وزیر روز دوشنبه باتفاق همراهان به تهران باز خواهد گشت .

دیدار هویدا از اردن در حقیقت پاسخی به دیدار های مکرر مقامات اردنی از تهران است که مدتها به تاخیرافتاده است .

★★★

دبیرکل جدید حزب مردم

حزب مردم در آستانه تغییرو تحول جدی‌است ظاهرا‌انتخاب ناصر عامری بسمت دبیر کل جدید از جهات مختلف قطعی بنظر میرسد ، از یک جهت‌در حال حاضر نام هیچکس در میان نیست ، نامزد های قبلی هرکدام پس‌از یکمدت فعالیت بالاخره جا را خالی کردند . دیگر اینکه گروههای‌مختلف که همیشه‌در مورد انتخاب دبیرکل به مقابله یکدیگر برمیخاستند اما این بار تفاهم نشان‌میدهند. مهمتر اینکه روز چهارشنبه آخرین مهلت برای انتخاب‌دبیر کل است و تمدید دیگری در میان نیست . نامزد جدیددبیر کل‌حزب مردم اقتصاددان است و همیشه نظرات انتقادی خود را بدون خشونت ابراز میکرد و گویا همین خصلت عامل‌تفاهم گروههای مختلف شده است پیش‌بینی‌میشود از روزپنجشنبه برای حل و فصل چند مسئله حاد از جمله اصلاح و توسعه تشکیلات ودعوت از کناررفته‌ها و تعیین خط مشی و تجهیز و تکمیل‌روزنامه ارگان اقدام‌فوری بعمل آید . محافل حزبی‌انتظار دارند روزنامه مردم همه این مسائل از جمله وضع خود را در روز پنجشنبه روشن کند.

★★★

روابط ایران و لیبی

بخش مهمی از کتاب سبز وزارت خارجه‌مربوط‌به‌روابط ایران با کشور های عرب‌است که بطور کامل مورد بررسی قرار گرفت . بررسی این کتاب نشان‌میدهد ایران با اکثرکشور های عربی روابط صمیمانه دارد در مورد روابط ایران‌و الجزایر گفته شد ، بهبود محسوسی حاصل گردید. و مساعی چندی بمنظور بسط تفاهم متقابل انجام گرفت ،.در مورد سوریه اشاره شد مقامات مربوطه دولت سوریه تفاهم بیشتری‌درمورد سیاست‌دوستانه ایران با ملل عرب نشان دادند بطوریکه میتوان‌آنرامقدم ایجاد یک تحول مطلوب‌در روابط بین دو کشور که چندین سال بدون تحرک مانده‌است محسوب نمود . آمار مبادلات در همین کتاب نشان میدهد که صادرات‌ایران و سوریه‌افزایش جالبی‌پیدا کرد و در شش‌ماهه اول سال ۱۳۵۱ از سوریه ۲۰ هزار دلار کالاوارد‌ایران شدو درعوض از ایران ۲۸٦ هزار دلارکالا به سوریه صادرگردید. تنها کشوری که بعد از عراق با ایران روابط خوبی ندارد لیبی است در این زمینه گفته شد ، چون مقامات مسئول‌لیبی در روش غیر دوستانه خود نسبت‌به ایران تغییر ندادند بعد از پایان ماموریت سفیر اکرادیته دیگرسفیرجدیدانتخاب نشد.

★★★

ایران و زامبیا

برخی ازشواهد حاکی‌است که در آینده نزدیک بین ایران وزامبیا مناسبات‌دیپلماتیک‌برقرار خواهد شد .

زامبیا اخیرا به استقرار روابط سیاسی‌اظهار علاقه‌نمود و ایران نیز از آن استقبال‌بعمل آورد .

با توجه به سیاست «نگاه به افریقای»ایران‌که گسترش‌هرچه بیشترمناسبات‌دیپلماتیک راهدف خود قرار داده ، انتظار میرود که در آینده نزدیک کشور های دیگری از قاره سیاه به حلقه دیپلماسی ایران به پیوندند . باین ترتیب دیپلماسی ایران ، زمینه فعالیت وسیع تری را در ممالک افریقائی بدست می‌آورد.

دوره‌عالی‌مدیریت گشایش یافت

امروز با پیام شاهنشاه آریامهر سیزدهمین دوره عالی مدیریت در باشگاه دانشگاه تهران افتتاح‌شد.

در این مراسم ، بدعوت رئیس دانشگاه تهران آقایان دکتر اقبال رئیس هیئت مدیره و مدیر عامل شرکت ملی نفت ایران ، دکتر کاظم‌زاده وزیر علوم و آموزش عالی ،حمید رهنما وزیر اطلاعات، سپهبد رستگار نامدار رئیس اداره کنترلر ستاد بزرگ ارتشتاران، دکتر سپاسگزاری معاون دانشگاه و جمعی از شخصیت های‌مملکتی وامرای ارتش و استادان وشرکت کنندگان در این دوره شرکت داشتند .

ابتدا آقای دکتراقبال پیام‌شاهنشاه آریامهر راقرائت کرد (متن‌بیان ملوکانه جداگانه در صفحه آخر چاپ شده است) و سپس دکتر نهاوندی رئیس‌باشگاه تهران‌ضمن خوش‌آمد ، اظهار داشت : توسعه سریع اقتصاد ملی ایران وایجاد واحد های جدید صنعتی و توسعه امور مالی واداری کشور وتحول چشمگیری که در همه شئون‌ایران پیش آمده طبعا مسائل تازه و بغرنجی از لحاظ راه‌بردوهدایت مسائل اداری مطرح شده است که وظیفه علم مدیریت ایجاب میکند که نسبت به‌این مسائل از طریق علمی توجه‌نمایدوراه‌حلهای‌اساسی ارائه دهد.

سپس‌دکتر کیقبادی‌رئیس‌دانشکده علوم اداری و مدیریت بازرگانی درباره برنامه و رئوس کار این دوره به تفصیل سخن گفت و اضافه نمود که در دوره آموزش فعلی که بزبان انگلیسی تدریس خواهد شد ۳۵ نفر شرکت دارند و در دوره‌ایکه بزبان فارسی‌تدریس میشود ٤٤ نفر شرکت میکنند . دوره بترتیب پنج و چهار هفته ادامه خواهد داشت .

والاحضرت شاهدخت اشرف پهلوی در شورای مرکزی سازمان زنان گفتند :

پرورش استعداد هنری بانوان ودوشیزگان باید توسعه یابد

در عکس آقای عبدالرضاانصاری مدیرعامل سازمان شاهنشاهی و خدمات اجتماعی ، بانوان :دکتر ایران اعلم رئیس شورای مرکزی سازمان زنان‌ایران، کوکب‌معارفی، شمسی حکمت، هما روحی‌اعضای شورای مرکزی هنگام‌ایرادگزارش خانم مهناز افخمی‌دبیر کل سازمان زنان ایران دیده میشوند .

درحضور والاحضرت شاهدخت اشرف پهلوی ریاست عالیه سازمان زنان‌ایران جلسه‌شورای مرکزی این سازمان بعدازظهر دیروز تشکیل شد .

در این جلسه خانم مهناز افخمی دبیرکل‌سازمان زنان‌ایران گزارش فعالیت ها و برنامه‌های این سازمان را بعرض رسانید، و گفت در سه ماهه گذشته اساسنامه سازمان‌تدوین‌و منتشر شده وسازمان جدید درشهرستان هاو مراکزاستانهااستقرار یافته است . در این مدت ۱۰ مرکز جدید رفاه‌به مراکز رفاه‌سازمان زنان اضافه شده و ضمن‌تشکیل دو سمینار آموزشی چند نشریه و کتاب تحقیقی از طرف این سازمان منتشر شده است .

آنگاه والاحضرت شاهدخت اشرف پهلوی فرمودند سازمان زنان باید فعالیت های خود را در زمینه‌پرورش استعداد هنری بانوان ودوشیزگان گسترش‌دهد و علاوه بر این طرح جامعی بمنظور شناساندن بانوان و دوشیزگان با استعداد و تشویق و حمایت‌ازآنان از طرف‌سازمان زنان ایران تهیه شود .

افراد ذخیره می‌توانند در کنکور شرکت کنند

اداره وظیفه عمومی اعلام کرد کلیه کسانی که برای‌طی دوره یک ماهه‌احتیاط احضار شده‌اند می توانند درکنکور دانشگاه ها شرکت کنند .

از میان افراد ذخیره شده فقط کسانی حق شرکت در کنکورندارندکه‌هنگام برگزاری کنکور در حال انجام خدمت یک ماهه می باشندو بقیه حق شرکت در کنکور را دارند.

بدیهی است اگرافراد احضار شده در کنکور موفق شوند جزء دانشجویان درخواهند آمد و از انجام خدمت‌یکماهه این دوره احتیاط معاف هستند و اگر موفق نشدند درتاریخی که برایشان بعدا تعیین میشود به خدمت اعزام خواهند شد.

رئیس سازمان کشاورزی و خواربار جهانی :

جهان در خطر قحطی است

رئیس سازمان کشاورزی و خواربار جهانی اعلام کرد که جهان در معرض تهدید خطر قحطی و کمبود مواد غذائی‌قرار دارد.

وی که در جلسه افتتاحیه شورای‌دو هفته‌ای سازمان‌مذکور در رم سخن می‌گفت یادآور شد که تولید غلات ومواد غذائی بنسبت ازدیاد جمعیت افزایش نمی‌یابد و بهمین جهت خطر کمبود مواد غذائی جهان را تهدید می‌کند.

وی افزود که اگر شرائط نامطلوب تولیدغلات درامریکای شمالی و خاور دور، بهمین‌ترتیب ادامه یابد، ظرف مدت‌کوتاهی، از نظر غلات جهان دچارکمبود قابل ملاحظه‌ای خواهد شد .

وی خاطرنشان ساخت که خشکی و شرائط نامساعدجوی، را می‌توان از عوامل اصلی کاهش مواد غذائی برشمرد .

رئیس سازمان فائو اشاره کرد که بحران پولی وفشارهای تورمی که کشور های در حال توسعه با آن دست بگریبان هستند، نیز از عوامل دیگرموثر در این کمبود می‌باشند .

نرخ سفر حج اعلام‌شد

نرخ سفر حج که از طرف ستاد عملیات حج در سازمان اوقاف پیشنهاد شده بودبشرح زیر قطعی اعلام شد .

معمولی ۵۵۰۰ تومان- درجه یک ۷۵۰۰ تومان- درجه عالی با توافق طرفین سرپرست‌سازمان اوقاف ضمن اعلام این مطلب گفت:امروز نزدیک به چهل‌هزار دفترچه درخواست سفر حج از طرف سازمان اوقاف به ٤۱حوزه ثبت‌نام زائرین تهران وکلیه‌مراکز اوقاف استان و شهرستان‌ها ارسال شد حوزه‌های مزبور در تهران و شهرستانها از روز ۱۰ تیر بمدت یکماه به توزیع این دفترچه ها بین متقاضیان سفر حج خواهند پرداخت متقاضیان موظف‌اند نام استان، شهرستان ومشخصات خود وهمراه ومحل اقامتشان را نوشته با مدارک‌لازم تسلیم اوقاف کنند .

طبق محاسبه ریاضی کرمانی

نهم‌تیر خورشیددوبارمیگیرد

روز نهم تیردر تهران‌دو بار کسوف روی میدهد نخستین گرفتگی‌خورشیدجزئی‌خواهدبود که طبق محاسبه آقای دکتر عباس ریاضی کرمانی‌درساعت دوازده و سی و یک دقیقه و بیست و چهار ثانیه پیش خواهد آمد و سپس گرفتگی کلی که در ساعت سیزده و بیست وشش دقیقه و شش‌ثانیه شروع و در ساعت شانزده و پنجاه ویک دقیقه و دوازده‌ثانیه وخورگرفت‌جزئی درساعت‌هفده و چهل‌و پنج دقیقه و پنجاه و چهار ثانیه بوقت تهران‌پایان می‌یابد .

خورگرفت یاکسوف عبارتست از افتادن قسمتی از سایه ماه بر سطح زمین است‌که‌درنتیجه مانع از رسیدن نور آفتاب به این کره میگردد . زمین وماه ضمن گردش به دور خودگاهی سایه‌شان رویهم میافتد و مه گرفت و خورگرفت (کسوف‌و خسوف) پیش میاید .

افتادن سایه ماه برروی‌زمین درطول‌های٤٦تا ۵۱ عرض‌های ۵ تا ۱۱ درجه رویت خواهد شد در این مورد امروز ازطرف آقای دکترعباس ریاضی‌کرمانی گزارشی بشرح زیر تنظیم شده است :

روز شنبه نهم تیرماه ۱۳۵۲ مطابق با۲۸ جمادی‌الاول۱۳۹۳ و سی‌ام ژوئن ۱۷۹۳ کسوف جزئی درساعت ۱۲ و ۳۱دقیقه و ۲٤ ثانیه بوقت تهران در نقطه‌بطول ٤٦ درجه‌و۵۹ دقیقه و بعرض ۵ درجه و ۵۱ دقیقه شمالی شروع میشود وکسوف کلی در ساعت ۱۳ و ۲٦دقیقه و ٦ ثانیه شروع و در ساعت ۱٦ و ۵۱ دقیقه و ۱۲ ثانیه کسوف کلی ختم میشود و بالاخره کسوف جزئی درساعت ۱۷ و ٤۵دقیقه و ۵٤ ثانیه بوقت تهران در نقطه بطول منهای ۵۱ درجه و ۵۸ دقیقه و بعرض ۱۱ درجه و ۲۳دقیقه جنوبی ختم میشود .

در ایران کسوف کلی مرئی نیست و کسوف جزئی در شهر های‌جنوبی و مرکزی قابل‌رویت و در شهر های شمالی مطلقا قابل رویت نیست و ساعت‌شروع آن در ایران ساعت ۱۵ و ۳۰ دقیقه و ساعت ختم آن ساعت ۱٦ و ۳۰ دقیقه است .

کسوف کلی در شمال‌افریقا- کویان‌فرانسه - امریکای‌جنوبی تا شرق افریقا دیده میشود و چون این کسوف در طول ۹۸ درجه و ۵۷ دقیقه مرئی‌است لذا دانشمندان علم نجوم و فیزیک برای تحقیقات علمی به نقاط فوق‌الذکر خواهند رفت و درسایه ماه با سرعت ۲۲۰۰ کیلو متر و در ارتفاع ۱۸۰۰۰ متر به تحقیقات خود خواهند پرداخت البته اگر هوا صاف و ابری نباشد .

توصیه به کشتکاران برنج درباره آفت گرم ساقه‌خوار

سخنگوی‌وزارت کشاورزی‌ومنابع طبیعی اعلام داشت . طی گزارشات رسیده از اداره کل کشاورزی مازندران چون آفت ساقه‌خوار برنج در مناطق آمل ومحمودآباد و شهسوار مجددا مشاهده شده است با توجه باینکه درسال گذشته مبارزه بااین‌آفت تاحد زیادی درتقلیل آن موثر بوده است از کشت کاران برنج مناطق مزبور درخواست‌میشودبرای جلوگیری ازهرگونه خسارت احتمالی با مامورین اداره کل کشاورزی مازندران که در سطح روستاها و ادارات کشاورزی آمل و شهسوار مستقر گردیده‌اند همکاری لازم را بنمایندهمچنین از کشتکاران برنج درخواست میشود که موارد زیر را دقیقا مورد توجه قرار دهند .

۱) کشتکاران بمحض‌مشاهده آفت باید مراتب را بمامورین اطلاع دهند تا با امکاناتی که دراین زمینه‌درنظر گرفته‌شده است نسبت بسمپاشی مزارع آنان اقدام گردد و علاوه‌برآن هنگام سمپاشی آب مزارع را قطع نمایند و تا ۲ روزنباید بمزرعه آب دهند .

۲)- از ورود اشخاص‌وهمچنین اطفال بمزارع سمپاشی شده بمدت (۱۰) روز خودداری بعمل آوردندو علاوه برآن‌کلیه چاهها و مخازن آب موقع سمپاشی باید دارای سرپوش باشند و همچنین از خوردن آبهائی که از نهر های مزارع منشعب میشود حداقل‌تا۱۰روز خودداری نمایند .

۳)- چون احتمالا در بعضی از مناطق با هواپیما سمپاشی خواهد شد باید مراتع داخل مزارع را برای سهولت هرچه بیشتر درامر سمپاشی از بین‌برد واز توقف درخط سیر هواپیما خودداری نمایند .

٤- درمواقع‌حساس مسمومیت ناشی ازسم که عبارت از حالت تهوع، سردرد میباشد فورا بدرمانگاه مراجعه نمایند .

۴ نفر کشته‌و۳ نفر مجروح‌شدند

۲ نفر کشته شدند

• عضو سابق انجمن شهر اندیمشک یکی از قربانیان این حادثه بود

دزفول - اتومبیل شورولت شماره۱۵۸٤۹تهران‌الفمبرانندگی شکرالله بذرافکن (عضو سابق انجمن شهر اندیمشک) درچهار کیلو متری دزفول - مقابل در ورودی پایگاه وحدتی دزفول - باکامیونی تصادف کرد ودرهم شکست .

در این حادثه شکرالله‌بذرافکن و یکی ازسرنشینان اتومبیل‌بنام رحمان ۲۲ ساله کشته شدندو دو نفر دیگر باسامی حسین ۳۷ ساله و احمد کک ۳۲ ساله مجروح گردیدند .

اتومبیل از اندیمشک‌به‌دزفول میرفت .

نمین : تراکتوری درحالیکه یک تریلرخالی را یدک میکشید و از عنبران پائین به عنبران بالا می رفت و ۷ سرنشین داشت، واژگون گردید . در نتیجه ٤نفر به اسامی: سرمست شفق ۱۱ ساله محصل ، منوچهر درهمی ساکن عنبران ۱٤ ساله و علیقلی عسگری ۳۵ ساله وراننده تراکتور دردم کشته شدند وسه‌نفر دیگر به سختی مصدوم گردیدند مجروحین در بیمارستان شیروخورشید سرخ نمین بستری هستند . اسامی مجروحین عبارتند از نورالله جلیل ، عباس مختاری و دشتی نهانی .

پرون گفت قلب من جریحه‌دار شد

بوئنوس آیرس - خوان‌پرون دیکتاتور پیشین آرژانتین که دیشب درمیان «خون و آتش» بمیان‌مردم‌کشور خویش‌بازگشت امروز در یک نطق رادیو تلویزیونی گفت به این جهت از مراسم باشکوه رسمی استقبال چشم پوشید که بیم آن داشت در درگیری‌طرفداران‌او باعوامل مارکسیست «حمام‌خون» بپاشود و عده زیادی کشته یا زخمی شوند .

لازم بیادآوری است که در بیسابقه ترین استقبال تاریخ حدود ٤میلیون آرژانتینی‌دیشب در اطراف‌فرودگاه بوئنوس‌آیرس اجتماع‌کردند،لیکن‌در تیراندازی و زدوخورد طرفداران پرون با مخالفان ۲۰ تن کشته و بیش‌از ۳۰۰ نفر زخمی گردیدند .

پرون در نطق رادیوئی خود به مردم آرژانتین گفت من هزاران بار از شما پوزش می طلبم،و قلبم از آنچه که دیشب اتفاق افتاد جریحه‌دار است .

هواپیمابا ۲۷ مسافر درآسمان منفجرشد

پرتو والارتا «مکزیکو» - آسوشیتدپرس- یک هواپیمای مسافربر مکزیکی با ۲۷ مسافر امروز در آسمان فرودگاه خلیج «بندراس» واقع در سواحل پرتووالارتا در اقیانوس آرام منفجر شد .

شهود عینی حادثه گفتند این هواپیما هنگامی که می خواست روی باند فرودگاه بزمین نشیند دچار سانحه شد و شعله های آتش از هر سوی آن زبانه کشید .

هواپیما که به خطوط هوا- نوردی مکزیک تعلق داشت از هوستون تکزاس به مقصد مکزیکوسیتی پرواز می کرد و خلبان آن هیچگونه اشکال‌فنی را به نزدیکترین برج مراقبت اطلاع نداده بود. هواپیما قرار بود پیش از فرود آمدن در فرودگاه مکزیکوسیتی درفرودگاه پرتووالارتا بنزین‌گیری کند .

یهودیان آمریکا یك اتومبیل سفارت شوروی را آتش زدند

تل‌آویل - گلدامایر نخست وزیراسرائیل امروزگفت برژنف نمی‌تواند امیدوار باشد هرچه راکه‌ازنیکسون‌میخواهد بدست آورد مگر انکه مسئله‌یهودیان شوروی که مایلند به اسرائیل مهاجرت‌کنندحل‌شود. گلدامایر گفت هم‌اکنون مذاکرات بسیار مهم حیاتی‌بین رهبران امریکا و شوروی جریان دارد و هر دوطرف‌مخصوصا برژنف‌میدانند که نمی‌توانندبدون حل مسئله یهودیان به هدفهای خود برسند بسیاری‌از اعضای کنگره امریکا اعلام‌کرده‌اند مادامی‌که شوروی مالیات مهاجرت یهودیان را لغو نکرده از تصویب‌قرارداد بازرگانی شوروی و امریکاکه درآن‌به‌شوروی امتیازاتی‌بزرگ داده شده خودداری خواهند کرد .

دیروز یهودیان‌در واشنگتن چند قوطی‌حاوی‌خون حیوان بدیو ارسفارت شوروی‌ریختند ویک اتومبیل سفارت شوروی را آتش زدند . پلیس ٤ نفر از یهودیان را دستگیر کرد .

استرالیا با حشره کفشدوز خطرناك بجنك فرانسه میرود

سیدنی - یک روزنامه‌مجاب سیدنی امروز فاش کرد اگر فرانسه‌بدون‌اعتناء به‌اعتراضات شدید کشور های اقیانوس‌آرام به آزمایشهای هسته‌ای در اقیانوس آرام‌دست‌بزند، دولت استرالیا حشره‌مخطرناکی را در باغات انگور منطقه «شامپانی» فرانسه رها خواهد کرد .

این حشره از تیره «کفشدوز» است و علاقه‌فراوان به‌خوردن انگور دارد که به اقتصادفرانسه از این رهگذر زیان بسیارو ارد کرده و از سوئی جان مصرف کنندگان شامپانی فرانسوی را نیز به خطر خواهد انداخت .

یک جانور شناس استرالیائی درگزارشی‌که باخطوط درشت دریکی از روزنامه های مهم سیدنی چاپ شد ، ضمن‌تشریح خصوصیات این حشره نوشته است که این حشره در مقابل تمام«حشره‌کش‌ها» مصونیت‌دارد و تنها امشی که او را می‌کشد در استرالیا تهیه می شود و فرانسه درحال حاضر به ان دسترسی ندارد . استرالیا ، زلاندنو و چند کشور دیگر منطقه جنوب اقیانوس‌آرام‌که فرانسه قصد دارد ازمایشات هسته‌ای خود را درآنجا انجام دهد ، تاکنون به تمهیدات مختلف در اعتراض‌به فرانسه دست‌زده‌اند، لیکن فرانسه اعلام کرده‌است طبق برنامه پیش‌بینی شده آزمایشات‌هسته‌ای‌خود راانجام خواهد داد .

شبکه‌ای که باشناسنامه‌جعلی معافیت‌میگرفت، کشف‌شد

عکس یک زن به چهار شناسنامه بانامهای‌مختلف الصاق شده‌است، جاعلین‌باین ترتیب قصد داشتنداز معافیت استفاده کنند که امروز چگونگی آن کشف شد و عاملین تحت تعقیب قرار گرفتند.

★ با عکس یك زن، چهارنفر بعنوان شوهر وی قصد داشتنداز معافیت استفاده کنند

★ از اعضای این باند تعدادی عقدنامه و شناسنامه به دست آمد .

امروز اداره وظیفه‌عمومی اعلام کردکه با بررسی‌اطلاعات واصله و اقداماتی که بعمل‌آمد مامورین اداره وظیفه عمومی موفق شدند ۸ نفراز اعضای شبکه‌ای را که با جعل عقدنامه و شناسنامه معافیت غیر قانونی برای مشمولان تهیه‌مینمودند کشف و عاملین اصلی شبکه‌را درتهران و شیراز در حین ارتکاب جرم دستگیر و در بازرسیهای معموله نیز تعداد قابل‌توجهی‌عقدنامه ، شناسنامه وسایر مدارکی که برای فراهم آوردن معافیت غیر قانونی مشمولین آماده‌شده‌بود بدست آمد. ، در حال‌حاضر متهمین اصلی شبکه دستگیر و اقدامات مامورین‌برای‌کشف هویت‌سایر عوامل باند همچنین مشمولینی که‌وسیله‌اشخاص‌مزبور معافیت غیر قانونی بدست آورده‌اند ادامه دارد بدینوسیله به‌منظور هدایت و ارشاد جوانان و اولیاءمحترم‌آنان‌و روشن‌شدن اذهان عمومی باطلاع میرساند که نباید تحت تاثیر نیرنگهای این دسته ازافراد تبهکار که مصالح‌عمومی و شئونات کشور رانادیده گرفته وبه منظور سودجوئی درراه‌تامین اغراض خود ازاین‌قبیل‌اعمال برخلاف قانون روگردان نیستند قرار بگیرند و ضمن عبرت از سرنوشت آن عده که بنام متهم و مجرم‌تحت‌تعقیب قرارمیگیرند باایفاء فریضه ملی خود از راه راست‌منحرف‌نشده‌و افتخارات اجتماعی خودرا حفظ‌نمایند.

چهار شناسنامه

خبرنگار ما گزارش میدهد که یکی از اقدامات اعضای باندی که با جعل عقدنامه و شناسنامه برای مشمولین معافیت کفالت تهیه میکردند به این ترتیب‌بود که برای یک زن چهار شناسنامه جعلی بااسامی متفاوت با عقدنامه های جعلی تهیه میکردند که در هریک از شناسنامه ها نام یک مشمول به عنوان شوهر این زن ثبت شده بود . تاریخ ازدواج‌این زن با چهار مرد مورد بحث‌در سال ٤۸ به ثبت رسیده است ودرهر شناسنامه نام دو فرزند نیز ذکر شده است . علت اینکه تاریخ ازدواج این زن باچهار مشمولی که بعنوان شوهر او معرفی شده‌اند قبل از سال ٤۹ ثبت شده اینست که طبق‌قانون وظیفه‌عمومی هرمشمول عادی که۲۳سال داشته باشد و تاقبل ازمهر ماه سال ۱۳٤۹ ازدواج کرده باشد یادارای فرزند باشد از انجام خدمت زیر پرچم‌معاف است .

درشناسنامه های این زن‌نام شوهران‌او بترتیب حسین‌امامی هرصل‌کاهی ، محمد خالصی‌و محمدرضا شهوندی ذکر شده است .

اداره وظیفه‌عمومی یادآور شد که در صورتی که‌شوهران جعلی این زن دارای معافیت کفالت شده باشند ورقه معافیت آنان‌ازدرجه‌اعتبار ساقط است.

خبرهای کوتاه

جشن فارغ‌التحصیلی دانشگاه اصفهان

عصر امروز جشن فارغ التحصیلی دانشگاه‌اصفهان‌در حضور والاحضرت شاهدخت فاطمه پهلوی ریاست هیئت امنای‌دانشگاه اصفهان‌برگزار می‌شود .

بهمین مناسبت پیش از ظهر امروز والاحضرت شاهدخت فاطمه پهلوی با هواپیمای اختصاصی عازم اصفهان‌شد.

درمراسم‌جشن‌فارغ‌التحصیلی دانشگاه‌اصفهان‌آقایان‌مهندس صفی اصفیاء نایب نخست‌وزیر، دکتر کاظم‌زاده وزیر علوم و آموزش عالی، مجیدی مدیر عامل سازمان برنامه ، سناتور عدل و روسای چند دانشگاه و اعضای‌هیئت‌امناء دعوت شده‌اندکه امروز روانه اصفهان شدند. امروز ۸۵۰ نفر از این دانشگاه در رشته های پزشکی ، داروسازی ، علوم، ادبیات، علوم تربیتی ، پرستاری، علوم آزمایشگاهی‌و دوره‌های‌شبانه فارغ‌التحصیل می‌شوند و شاگردان رتبه‌اول پس از گزارش دکتر معتمدی رئیس دانشگاه جوائز وپایان نامه های خود را از دست والاحضرت شاهدخت فاطمه پهلوی‌دریافت میدارند .

طرح تفضیلی ۲٦۱ شهرداری به اجرا درمی‌آید

سازمان تفضیی دویست و شصت و یک شهرداری امروز جهت اجراء ابلاغ شد و آئین نامه استخدامی و طرح و طبقه‌بندی مشاغل شهرداریها که بوسیله وزارت کشور تدوین شده آماده گردید.

وزارت کشور اعلام کرد که بدینترتیب کارمندان شهرداریها از سازمان تفضیلی و مقررات بازنشستگی و وظیفه استفاده میکنندو کاررسیدگی به‌سازمان تفضیلی یکصد و هفتاد و سه شهرداری ادامه دارد و بااین ترتیب چهل و پنجهزار تن از کارمندان شهرداریها و دویست و پنجاه‌هزار نفر افراد‌خانواده آنها از مقررات بازنشستگی و وظیفه استفاده خواهند کرد.

بازگشت هیئت پارلمانی کویت

اعضای هیئت پارلمانی‌کویت که به رامسر رفته بودندامروز بتهران بازگشتند.

قراراست ساعت‌شش بعداز ظهر فردا تهران‌را بسوی‌کشور خودکویت‌ترک‌کنند. آقای‌مهندس شریف امامی رئیس مجلس سنا و آقای دکتر جواد سعید نایب‌رئیس مجلس شورای‌ملی، اعضای هیئت رئیسه مجلسین و مقامات وزارت خارجه و سفارت کویت، هیئت پارلمانی کویت را در فرودگاه مهرآباد بدرقه خواهند کرد.

ورود به تهران

آقای علی نوری اسفندیاری، سفیرایران‌درآرژانتین وشیلی برای مذاکره درباره امور مربوط به حوزه ماموریت خود به تهران وارد شد.

هیئت مطبوعاتی فارس‌در خراسان

هیئت مطبوعات فارس که بدعوت وزارت اطلاعات از فعالیتهای مختلف مملکتی دیدن میکنند روز گذشته با قطاروارد مشهد گردیدند و پس از زیارت حرم مطهر حضرت رضا علیه‌السلام با آقای حسن زاهدی نایب التولیه و استاندار خراسان ملاقات کردند و در ضیافت شامی که از طرف‌استانداری بافتخار گروه مذکور داده شده بود شرکت نمودند .

و صبح امروز برای بازدید از گاز سرخس رهسپار آن منطقه شدند .

پایان سمینار آموزشی درآمد ملی

سمینار آموزشی درآمد ملی که‌از طرف انستیتوی آسیائی آمار با همکاری اداره آمار اقتصادی بانک مرکزی ایران در موسسه علوم بانکی کشور بمدت ٦ هفته تشکیل شده‌بود، دیروز خاتمه یافت . در این سمینار گروهی کارشناسان بانک مرکزی ، مرکز آمار ایران‌و وزارتخانه های اقتصاد و کشاورزی شرکت داشتند .

آقایان دکتر خنان نماینده انستیتو آسیائی و محمود تاجدار نماینده بانک مرکزی ایران در این سمینار بودند.

تمبر یادگاری

از طرف وزارت پست و تلگراف‌وتلفن‌تمبر یادگاری‌دومین سری گلها در ۳ قطعه به ارزش های جمعا۹ریال چاپ ودریاچه های‌پستی‌بمعرض‌فروش گذاشته شد.

مجمع عمومی اتحادیه کارکنان دولت

امروزآقای حسن‌مجد درمورد جلسه مجمع عمومی اتحادیه مستقل کارکنان دولت توضیح‌داد که در تاریخ ۲۳ اردیبهشت اتحادیه مزبور در باشگاه حزب ایران‌نوین مجمع عمومی خودرا برای انتخاب اعضای شورایعالی و نمایندگان اتحادیه کارمندان دولت تشکیل داده و انتخابات مزبور را بانجام رسانیده‌اند.

شرکت ٤۵۰۰ نفر در کنکور کلاسهای شبانه

تا امروز متجاوز از ٤۵۰۰ نفر در کنکور کلاسهای‌شبانه دانشگاه تهران ثبت‌نام نموده‌اند . دانشگاه تهران برای کلاسهای شبانه خود ۸۰۰ دانشجوخواهدپذیرفت.

برای کنکور دوره شبانه مدرسه عالی بازرگانی تهران تاکنون ۱۲۰۰ نفر ثبت‌نام کرده‌اند که از این عده فقط ۱۲۰ نفر پذیرفته میشوند .

دانشگاه ملی ایران نیزبرای دوره های شبانه خود در شهریور ماه کنکور برگزار می‌کند .

دانشمندان آرژانتینی در تهران

ساعت۱۱ بامداد امروزهیئت دانشمندان آرژانتینی به ریاست پروفسور اسماعیل کیلیس‌معاون دانشگاه بوئنوس‌ایرس ورئیس موسسه شرق‌شناسی‌آن‌دانشگاه که بنابه‌دعوت دربارشاهنشاهی به‌تهران آمده‌اند، با رئیس دانشگاه تهران‌و رئیس‌دانشکده الهیات و معارف اسلامی‌ملاقات کردند این هیئت همچنین از کتابخانه و مسجد دانشگاه و قسمتهای مختلف دانشکده الهیات ومعارف اسلامی بازدید نمودند.

تقدیم حقوق ۳۳ ماهه مدیر عامل

در بازدید شاهنشاه‌آریامهر و علیاحضرت شهبانو ازشیر - خوارگاه جمعیت خیریه فرح پهلوی سرکار علیه خانم فریده دیبا، چکتقدیمی آقای‌منوچهر نیکپور مدیر کل بانک سپه و مدیر عامل سابق بیمه‌های اجتماعی‌را بحضور علیاحضرت شهبانو تقدیم کردند .

این چک بمبلغ دو میلیون‌و نهصدوچهل و دوهزار و۹۱۵ ریال‌حقوق آقای‌نیکپور درطول خدمت ۳۳ماه‌ایشان درسازمان بیمه‌های اجتماعی بود که وی برای اجرای برنامه‌های خیریه به پیشگاه شهبانوی ایران‌تقدیم داشته بود.

بنابراوامر علیاحضرت شهبانو این مبلغ در اختیار جمعیت خیریه فرح پهلوی قرار خواهد گرفت.

مهلت تسلیم اظهارنامه مالیاتی پزشکان

فقط تا یک ماه دیگرپزشکان فرصت دارند اظهارنامه‌های مالیاتی عملکرد سال ۱۳۵۱ را تسلیم حوزه های مالیاتی وزارت‌دارائی نمایند.پزشکانی که در ظرف این مدت یعنی‌تا آخر تیر ماه آینده از تسلیم اظهارنامه خودداری کنند مامورین‌مالیاتی وزارت‌دارائی با همکاری سازمان نظام پزشکی‌به پرونده مالیاتی‌آنان رسیدگی خواهند کرد و برایشان مالیات علی‌الراس تعیین میکنند .

در حال حاضراخذ مالیات از پزشکان مبنی بر تشخیص ممیزان مالیاتی میباشد .

نتیجه‌امتحانات کارآموزی

صبح امروز امتحانات ٦۳ نفر از کارآموزان وکالت دادگستری پایان یافتو نتیجه امتحانات این عده به هیئت مدیره تسلیم شد .

از این افراد آن عده که‌در امتحانات قبول شده‌اند توسط هیئت‌مدیره‌پروانه وکالت‌داده میشود و افرادی که مردود شده‌اند باید یکسال دیگر کار- آموزی نمایند .

برکنار شدند

وزارت تعاون‌وامورروستاها اعلام نمود: بدنبال‌بازرسی‌هائی که‌وسیله‌بازرسی‌اعزامی‌ازتهران ازنحوه انجام‌وظیفه کارکنان اداره کل تعاون وامور روستا های استان خوزستان بعمل آمد ملاحظه شد که رئیس ومعاون اداره تعاون و امور روستاهای شهرستان مسجد سلیمان و همچنین یکی از کارمندان اداره تعاون وامور روستاهای شهرستان‌خرمشهر ازمقام و موقعیت اداری خود سوءاستفاده نموده و مرتکب تخلفاتی شده‌اند،بدستوردکتر ولیان وزیر تعاون و امور روستاها نامبردگان از کار برکنار شده وبه مرکز احضار و پرونده تخلفات‌آنها به دیوان کیفر فرستاده‌شد .

پیش بینی هوا

آسمان کرانه های دریای مازندران‌واستان های‌آذربایجان کمی تا قسمتی ابری است . آسمان استان خوزستان ، سیستان و بلوچستان صاف گاهی با باد نسبتا شدید وگرد و خاک محلی‌است ، آسمان تهران صاف و غبارآلود است. آسمان بقیه‌نقاط‌وجزایرقشم با حداکثر ٤٦ و حداقل ۲۳ درجه بود . خنک ترین نقطه کرمانشاه باحداکثر ۳۹ وحداقل ۱

ویژه پایان هفته

یک هفته در دنیای علم

در چند کلمه از این پس در بین صفحات ویژه پایان هفته صفحه‌یی خواهیم داشت که در آن مهمترین وقایع علمی که مطبوعات دنیا طی هفته از آن سخن گفته‌اند باستحضار خوانندگان میرسد.

زلزله ایران

کبوتران فرانسه را گیج کرد

پس از مدتی آزمایش و تحقیق گروهی از پرنده شناسان در اینهفته معلوم گردید که هروقت در نقطه‌ای از زمین زلزله‌ای رخ می دهد در نقطه دیگر آن که با محل اصلی زلزله هزاران کیلومتر فاصله دارد نیروئی بوجود می آید که بروی مغز کبوتران اثر میگذارد وحس جهت‌یابی آنها را تضعیف کرده و در نتیجه کبوتر ها ،آشیانه خود و راه رسیدن به آنرا سد می کنند .

چندروز بعد از آخرین زلزله‌ای که در ایران رخ داد عده‌ای از متخصصین فرانسوی که بروی زندگی پرندگان مطالعه می کنند متوجه شدند که نیروی ناشناس و مرموز حاصله از این زلزله بروی مغز کبوتران نامه برجنوب فرانسه اثرگذارده و آنها تا چندروز قادر به جهت یابی نبودند .هنوز معلوم نیست که چرا و چگونه، مغز کبوتران در تحت تاثیر این نیروی ناشناس حاصله اززلزله آن هم در فاصله‌ای بسیار دور قرار میگیرد و چرا آنها نمی‌توانند راه را پیدا کنند و گیج

آلودگی محیط پرندگان را فراری داد

دراین هفته اعلام گردید که در سال ۱۹۶۰ آلودگی دریا براثر وجودنفتوکربور هاسبب گریز و مهاجرت مرغان دریائی از بندر کراسوودسک دردریای خزر گردید و وجود دانه های غذائی آغشته به روغن موتور موجب شد ماهی ها از آبهای آن بندر راهی آبهای وسط‌دریا شوند در همین موقع بود که مقامات‌بندرعو شهرداری‌تقاضای کمک کردند تاآب‌دریا رابسرعت از آلودگی پاک کنند. بلافاصله با دستگاه پاککننده شناورموفق شدند آب‌آلوده رابطرف ایستگاه های تصفیه هدایت کنند و آب را پاک کنند بطوری که امروزه مرغان دریائی به کراسنوودسک برگشته‌اند و ماهی در آبهای بندری فراوان است .

بنادر مهم شوروی در دریای سیاه و دریای بالتیک عموما به ایستگاه تصفیه‌وپاک کننده‌شناور مجهزند . این‌دستگاه‌ها میتوانند نفتی را که روی آب ریخته‌شده است جمع کنند و دیگر آلودگی ها را برطرف نمایند در سال ۱۹۷۲ از جمع کردن نفت روی آب یکصد هزار تن نفت بدست آمد . مراجعت حیواناتی که بر اثر آلودگی آب دریا رانده‌شده بودند بهترین نشانه‌عدم آلودگی است . در لندن بسیاری از پرندگان از موقعی‌که هوا تصفیه شد به پارک ها وماهی ها هم به رودخانه تایمز بازگشته‌اند .

تولید برق با زباله

« تا دو سال دیگر کلیه‌زباله های آمریکا تا آخرین ذره به مصرف تهیه نیروی برق‌خواهد رسید » این‌جمله را این‌هفته سخنگوی « شرکت تولید نیرو» در امریکا اعلام کرد وکنجکاوی گروه‌مهندسین فرانسوی‌وشوروی را برانگیخت که بازدیدی ازاین کارخانه تولیدنیروبه عمل‌آورند. سخنگوی مزبور اضافه کرد که از حالا تا سال ۱۹۷۵ تولید سالانه زباله برقم ۲۷۵ میلیون تن خواهد رسیدو تا جورکردن آن مشکل بزرگی برای شهرهای امریکا خواهد بود .

ولی بامحاسباتی‌که ماکرده‌ایم چنانچه کلیه زباله ها به‌مصرف سوخت کارخانه برسد سالانه ۱۱۷ میلیارد کیلووات ساعت برق تولید خواهیم کرد .

در بازدیدی‌که مهندسان‌مزبور از کارخانه تولیدنیرو باسوخت زباله به عمل آوردند معلوم‌شد در حال حاضر روزانه کارخانه ۸۸ تن زباله مصرف میکند ویک هزار کیلووات ساعت برق‌تولید می کند فعلا زباله ها با کامیون وارد کارخانه میشوند و ابتدا از میان زباله ها اشیاء سخت‌را مانند شیشه و حلبی و آنچه‌غیر قابل اشتعال است جدا کرده و مواد قابل سوخت داخل اطاقک احتراق میشود و در آنجا می‌سوزند و درجه حرارت‌گازهای حاصله از این سوخت را زیاد می کنند تا توربین که برق‌تولیدمیکند بکاربیاندازند.

درمورد موادغیر قابل‌اشتعال آنچه که قابل بازگشت بصورت اولیه است از بقیه جدا می‌شود ، آنها را پاک و تمیز می‌کنند، برحسب طول‌و حجمشان طبقه بندی میکنند و بالاخره بصورت اول در می آورند و بفروش می رسانند . باین‌ترتیب بیش از نود درصد زباله های خانگی امریکابه مصرف‌این‌روش مفید مبارزه با مشکل تجمع‌زباله در شهر ها خواهد رسید .

از : مطبوعات جهان

تازه‌های علم و دانش

موسیقی درعمق آب

برای شناگران و غواصانی که به فواصل دور و عمق‌زیاد میروند یکنفر فرانسوی اختراع جدیدی کرده تامانع دلتنگی و بی‌حوصلگی آنها شودو درحال شنا از شنیدن نغمات‌موسیقی لذت ببرند و یکنواخت بودن شناگری یا غواصی رابا شنیدن آهنگهای باغ یا موزارت فراموش کنند. این مخترع کلاهی‌به شکل کلاه فضانوردان ساخته که حاوی سیستم استتوفونیک میباشد و آهنگهای دلخواه شناگر یا غواص را پخش میکند. شناگر و یا غواص این کلاه را بسر میگذارد و هروقت بخواهد موسیقی مورد علاقه خودرا میشنود. صدای آهنگ از داخل این کلاه خارج نمیشود تا مزاحمتی برای دیگران بوجود نیاید.

بزودی اتومبیل برقی وارد بازار میشود

رابرت ارونسون ، یک مخترع امریکائی اهل دیترویت اعلام کرده است که بزودی‌یکنوع از اتومبیل برقی چهارنفره عرضه بازار خواهد شد و تاکنون یکهزار سفارش دریافت کرده است. نام این اتومبیل را اتول برقی (الکتروکار)گذاشته ونیروی محرک آن تعدادی باطری های کوبالت است.

اوتول برقی چهار هزار دلار تمام میشود و ساعتی صد کیلومتر سرعت دارد. وقتی باطریها شارژ باشند این اتومبیل میتواند مسافتی بطول ۱۶۰ کیلومتر طی کند و بعد دوباره‌برای استفاده از آن باید باطریها را شارژ کرد. شارژ باطریها بابرق معمولی امکان‌پذیر است‌وبسرعت صورت‌میگیرد. بنابراین میتوان همانطورکه‌امروزه جایگاههائی‌برای بنزین ساخته‌اند‌جایگاههائی نیز برای شارژ باطری ساخته شود که اتومبیلهای برقی برای چند دقیقه داخل آنها شده و باطریهای خود را شارژکنند.

این اتومبیلهاکه‌هیچ گازی از آن متصاعد نمی شودبرای اوایل اوت وارد بازار میشود هزینه برق آنها برای هر ۱۶۰۹ متر یک سنت خواهدبود

عکس بی نظیری از یک پیوند قلبی

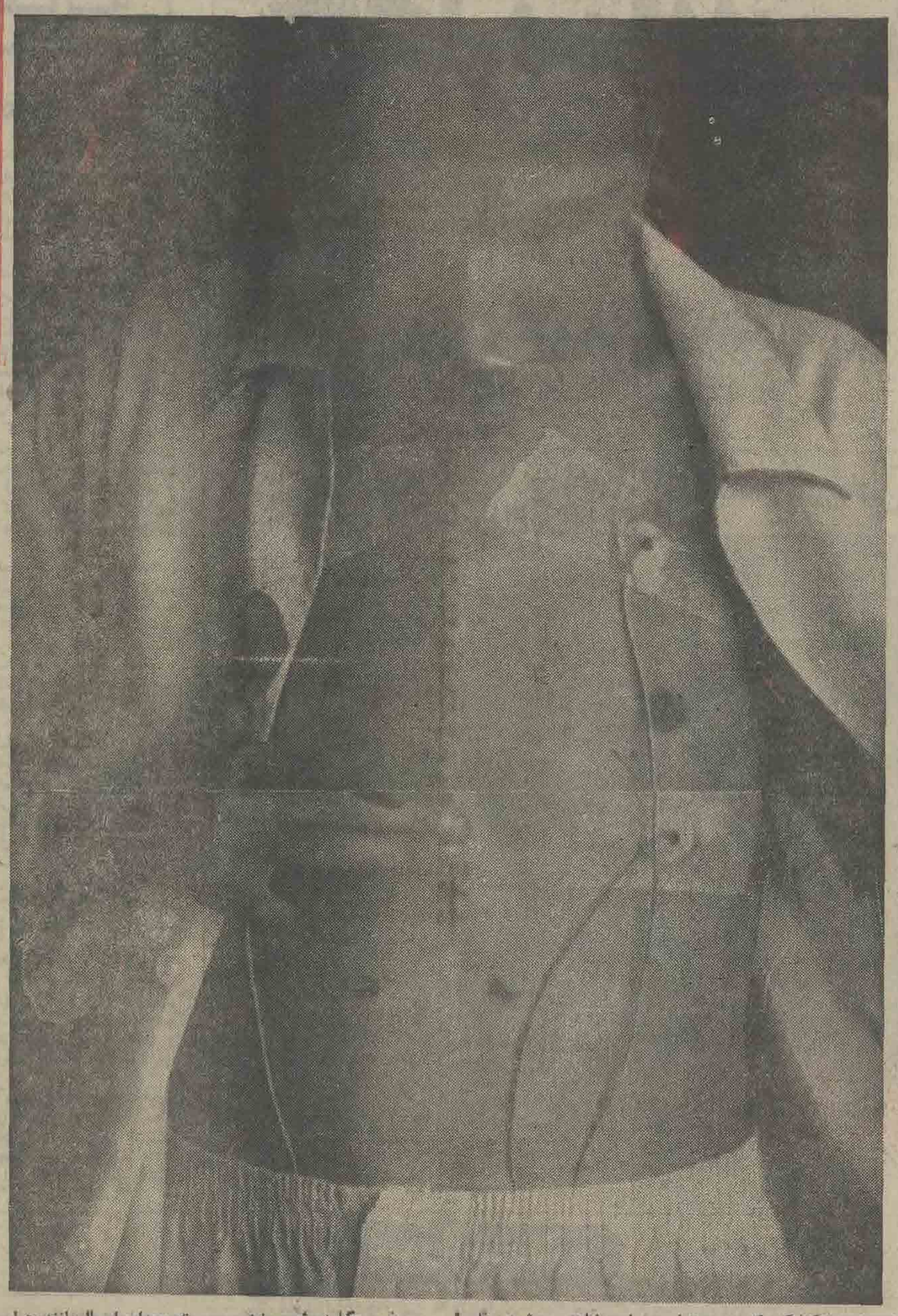

زیر این شکافتگی که‌روی سینه این جوان مشاهده می‌شود قلب دختری شانزده ساله می‌طپد. عمل پیوند قلب بوسیله گروه پزشکی ۲۴ نفره زیر نظر پروفسور «گیلمه» (فرانسه) انجام شده است ، این نخستین عکسی‌است که‌بدین‌نحو ازیک پیوندقلبی گرفته شده‌است. روی سینه او جای پیوندها والکترودهای برقی دیده میشود .

پروفسور گیلمه رئیس بخش جراحی‌قلب در بیمارستان«فوش» هفته گذشته روی یک بیمارقلبی ۴۸ ساله پیوند قلب انجام داد، تابحال چندین عمل پیوند قلب بدست وی صورت گرفته اودر یک کنفرانس مطبوعاتی گفت :

« تصمیم‌دارم امسال پانزده عمل پیوندقلب انجام‌دهم واین یگانه وسیله برای پیشرفت در زمینه عمل پیوند قلب است» .

پروفسور گیلمه که چهل سال ازسنش می‌گذرد بدنبال سخنان خود افزود :

برای موفقیت و پاسخگوئی به انتظار کلیه بیماران قلبی که چشم امید بدست ما دوخته‌اند چاره‌ای جز پی‌گیری وافزایش مساعی و پیوندهای مکرر قلبی نیست .»

قلب یک دختر در سینه این مرد میطپد

پروفسور گیلمه اولین عمل پیوند قلب را روی بیماری ۴۲ ساله در نوامبر ۱۹۶۸ انجام داد‌ولی‌بیمار یکماه بعد درگذشت. دومین عمل را در ژانویه‌امسال انجام داد و بیمار کمتر از دو ماه بعد درگذشت . سومین‌عمل را ماه گذشته روی یک بیمار بیست و چهار ساله و آخرین عمل را هفته گذشته انجام داد که‌هردو بیمار در دو اطاق‌مجاور یکدیگر درطبقه هفتم بیمارستان فوش بستری هستند .

او مشغول نوشتن کتابی درباره پیوند قلب است که بزودی انتشار خواهد یافت . اعتقادش در باره دفع جسم خارجی بوسیله بدن اینستکه‌با پیوندهای مکرر سرانجام این مسئله حل خواهد شد . او در نظر دارد عمل پیوند دیگری‌روی زنی چهل‌وهشت ساله که‌اکنون در بیمارستان بستری است انجام دهد. برای اینکه بیماران را آماده عمل کند می‌کوشد از وزن بدن ایشان مخصوصا بیماران نود کیلوئی و هشتاد کیلوئی بکاهد. کمااینکه بیمار اخیر که هفته قبل مورد عمل پیوند قرار گرفت در روز ورود به بیمارستان نود ونه کیلو وزن داشت و خود بیمار می‌گفت که اگر یک کیلو بروزنش اضافه می‌شد درباشگاه صد کیلوئی‌ها ثبت‌نام می‌کرد. درطول مدت‌قبل ازعمل که در بیمارستان‌بستری بود گروه پزشکی‌که با پروفسور کار می‌کنند وزن اورا از نودو نه کیلو به پنجاه وهشت کیلو رسانیدند.پروفسور گیلمه‌بیمارانی را که بیش از پنجاه سال از سنشان گذشته است برای‌عمل پیوند قلب نمی‌پذیرد و دستور داده است اینگونه بیماران‌نوبت نگیرند و آنانرا در بیمارستان بستری نکنند .

از : پاری ماچ

شهر کودکان ، جوانان ، حتی سالمندان .
مینی سینی
بزودی در نیاوران ابتدای جاده لشگرک

آغاز چهارمین هفته نمایش در
سینما آتلانتیک
عشق آنچنان روح و جانش را احاطه کرده بود که یك لحظه‌آرامش نداشت‌و آنگاه‌که اولین شب آرامش‌فرا رسید..

گیشه سینما آتلانتیك همه روزه بلیط رزرو میکند
بعلت طولانی بودن فیلم شروع سئانسها بقرار زیر است .
۱۱ صبح ـ ۳ ـ ۵٫۱۵ ـ ۷٫۳۰ ـ ۹٫۴۵ بعد از ظهر
تماشای این فیلم برای اشخاص کمتر از ۱۸ سال ممنوع است

آگهی پذیرش دانشجو

پژوهشکده فرهنگ ایران به منظور تعلیم و تربیت پژوهشگران کار آزموده در رشته‌های تاریخ وفرهنگ ایران ، زبان وادبیات ، زبان شناسی ایرانی برای‌دوره فوق‌لیسانس از اول سال تحصیلی ۵۲ـ۵۱ بر طبق مقررات آئین‌نامه آموزشی وزارت علوم و آموزش‌عالی، با شرایط ذیل دانشجو می‌پذیرد.

۱ـ داشتن لیسانس در یکی از رشته‌های ادبیات وعلوم انسانی .
۲ـ پذیرفته شدن در امتحان ورودی
۳ـ روشن بودن وضع نظام‌وظیفه
۴ـ نداشتن اشتغال در دستگاههای دولتی‌یا ملی.
۵ـ استعداد وشوق کافی برای مطالعه وتحقیق.
۶ـ حداکثر سن سی سال.
۷ـ دانشجویانی که باشرایط فوق پذیرفته شوند در طی تحصیل تمام وقت خود را در کلاس درس یا برای کارآموزی در بنیاد فرهنگ ایران صرف خواهند کرد.
۸ـ از نیمسال دوم به دانشجویان برجسته‌کمک هزینه تحصیلی کافی پرداخت خواهد شد. این دانشجویان بدستگاههای علمی و پژوهشی در رشته های مربوط معرفی خواهند شد تا نیمی از اوقات‌خود را در آن موسسه به‌کارآموزی و همکاری اشتغال‌ورزند.
۹ـ پس از پایان دوره فوق‌لیسانس پژوهشگران شایسته در دستگاههای مزبور برای خدمات پژوهشی به‌استخدام رسمی در خواهند آمد.

داوطلبان می‌توانند از تاریخ نشر این آگهی‌تا تاریخ پانزدهم شهریور ماه ۱۳۵۲ صبحها از ۸تا۱۲ با در دست داشتن مدارک لازم به دفتر پژوهشکده‌واقع در خیابان وصال شیرازی شماره ۱۰۴ مراجعه کنند. تاریخ ومواد امتحان ورودی بعدا اعلام‌خواهد شد.

آـ۲۰۷۸۶ رئیس پژوهشکده فرهنگ ایران- دکترخانلری

آگهی مناقصه ساختمانهای مرکز مخابرات خزانه وانبار کل امور تلفن بین شهری (واقع در تهران)

شرکت مخابرات ایران احداث دو دستگاه‌ساختمان مرکز مخابرات خزانه و انبار کل امور تلفن بین شهری را بمناقصه می گذارد :

موسسات و شرکت های ساختمانی که صلاحیت مالی و فنی آنان مورد تائید سازمان برنامه قرار گرفته و برای آنها دعوتنامه صادر شده است میتوانند از تاریخ ۲۰ر۴ر۵۲ لغایت ۲۴ر۴ر۵۲ به دبیرخانه اداره ساختمان این‌شرکت واقع در خیابان شاه کوچه لاله طبقه هفتم مراجعه نموده و اسناد و مدارک مناقصه (شرایط مناقصه، شرایط عمومی پیمان ، دفترچه فهرست بهاء ـ دفترچه مشخصات ساختمان ، برگ پیشنهاد و نقشه ها) را در مقابل پرداخت مبلغ هشتهزار ریال که قبلا به حساب شماره ۱۰۵۰۹ بانک ملی ایران شعبه تخت جمشید واریز نموده‌اند و رسید آنرا ارائه می نمایند دریافت و پیشنهاد های‌خود را با توجه کامل بمندرجات اوراق مزبور برابر مقررات که بامضاء پیشنهاد دهنده رسیده باشد در سه پاکت طبق ماده سوم شرایط پیشنهاد لاک و مهر شده تا آخر وقت اداری روز ۳۰ر۴ر۵۲ بدبیرخانه کل شرکت مخابرات واقع در خیابان تخت جمشید ـ نبش شرقی شرکت‌نفت تسلیم و رسید دریافت دارند .

پیشنهادات واصله در ساعت ۱۰ صبح روز ۳۱ر۴ر۵۲ در محل ساختمان مرکزی شرکت مخابرات ایران به آدرس فوق باز و قرائت‌خواهد شد .

حضور پیشنهاد دهندگان یا نمایندگان مجاز آنها در کمیسیون مناقصه آزاد است .

شرکت در رد یا قبول یک یا کلیه پیشنهادات مختار است .

م الف ۵۶۸۶ شرکت مخابرات ایران

ویژه پایان هفته

مقالات و گزارشها

سرمقاله

مشکل سه‌ماهه!

درشماره اخیر «اطلاعات» صورت مذاکرات انجمن اولیاء و مربیان راجع به وضعیت دانش آموزان دبستان و دبیرستان در تعطیلات سه‌ماهه تابستان درج‌شده بود واندکی پیش‌از آن نیز «اطلاعات» گزارش مبسوطی‌داشت مبنی‌براین که تعطیلات تابستانی برای پنج میلیون‌شاگرد مدرسه درحکم‌یك دوره‌سه‌ماهه بی‌تکلیفی وسرگردانی‌است.

تقریبا همه‌ساله، وقتی امتحانات خرداد ماه تمام‌وتعطیلات تابستانی شروع میشود این‌بحث پیش‌می‌آید که‌درتعطیلات سه‌ماهه بچه‌ها چه‌کار کنند؟

باتعطیل‌مدارس، درحدود پنج میلیون‌دانش‌آموز و همینطور چندین ده‌هزار دانشجو بادرس وبحث قطع ارتباط میکنند و در حقیقت‌بیکار میشوند. بحث برسراینست‌که اولا چه‌باید کرد تا این‌فترت، این‌فاصله سه‌ماهه میان دوسال تحصیلی ، به وضع تحصیل‌دانش‌آموزان لطمه نزند. چون اغلب دانش‌آموزان و حتی دانشجویان درطول تعطیلات دست‌به کتاب وکاغذ نمیزنند واین موجب میشود که‌آنچه درطول سال تحصیلی آموخته‌اند بتدریج فراموش کنندوهنگامی‌که دوباره‌مدرسه‌هادائرو دروس آغازمیشود فشار زیادی رامتحمل‌شوند تادوباره ذهنشان برای فراگیری و تحصیل آمادگی پیداکند .ثانیا این که‌چگونه میتوان این دوره سه‌ماهه رابا اشتغالات وسرگرمی‌های مفید پرکردتا وقت‌نوجوانان وجوانان به‌بطالت نگذرد.

درانجمن‌اولیاء ومربیان ،من‌حیث‌المجموع مذاکرات‌سودمندی درین‌زمینه صورت گرفته‌وراه حلهایی نیز پیشنهاد شده‌است. ولی یك‌نکته‌هست‌که چون وضع محصلین ازجهات مختلف‌تفاوت دارد نمیتوان یك‌فرمول‌کلی‌وشامل برای‌این مشکل درنظر گرفت. همانطورکه اشاره رفته‌است وضع‌پسرهاو دختر ها فرق میکند، وضع‌دانش آموزان دبستانی با دبیرستانی و وضع این هردو با دانشجویان‌فرق میکند .بعلاوه در داخل این‌گروه ها نیزوضع بچه‌ها برحسب شرایط‌خانوادگی‌وطبقاتی‌وسلیقه وروحیه‌خود آنها متفاوت است.

بسیاری از خانواده ها خودشان از همان ابتدای شروع تعطیلات تابستانی همت میکنند ویك کاری ،حرفه‌یی، اشتغال‌موقتی برای فرزندان‌خود درنظر میگیرندتاهم درین تعطیلات سه ماهه بیکارو سرگردان نمانند ، هم‌چیزکی‌یادبگیرند و هم این که لااقل پول توی‌جیبی خودرادربیاورند.پیشاهنگی‌و اردو های‌آموزشی نیز که‌این اواخر متداول شده‌و درحال گسترش است تاحدودی بچه‌هارا جذب میکندولی اینها هیچکدام جوابگوی مشکل‌نیست. بنظر میرسدیکی از راه‌حلهای عملی واصولی همان‌باشد که در انجمن اولیاء و مربیان نیز مورد توجه‌قرار گرفته و درباره‌اش صحبت شده‌است یعنی حفظ‌رابطه بین مدرسه و شاگرد درخلال تعطیلات‌سه‌ماهه .

البته‌نمیتوان‌انتظارداشت‌که بچه‌ها درتعطیلات تابستانی هم برای‌درس خواندن به مدرسه بیایند وبه‌طوع‌ورغبت درکلاسهای تقویتی وامثال آن‌شرکت‌کنندولی مدرسه‌باکمك جاذبه‌هایی‌چون انجمن های ورزشی ،کتابخانه ،تئاتر ، روزنامه نگاری و غیره‌می‌تواند دانش آموزان راجلب‌کند وفرصت‌هایی برای مطالعه و سرگرمی وتفریحات سالم درطول تعطیلات تابستانی در اختیارآنها قرار دهد.

همچنین درصورتی‌که دستگاه آموزشی ازجهت این‌موضوع مسئولیتی برای خودقائل شودوقضیه را بطور جدی وبراساس یك برنامه دنبال کند،ممکن‌است از امکانات بخش‌خصوصی نیزبرای ایجاد اشتغال موقت وحتی مطالعه وتحقیق‌در جریان تعطیلات سه ماهه بهره گرفت وبهرحال ترتیبی‌فراهم آورد که سه‌ماه تعطیل بمنزله سه‌ماه بیکاری و ولنگاری درکوچه‌وخانه نباشد.

خطر سازش دو غول جهانی

در شماره سه‌شنبه روزنامه های دنیا عکس جالبی‌ازنیکسون و برژنف چاپ‌شده بود که‌برای محافل سیاسی و مفسرین‌جهان مفهوم خاصی داشت .

یکی از خداوندان‌سرخ‌برای نخستین بار سر در گوش رهبر کاخ‌سفید میگذارد و با اورازی نهفته می گوید .

این راز گوئی و با صطلاح فارسی زبانان در گوشی سخن گفتن نشانه صمیمیت زیاد فراز حد معمول و بالااقل‌تظاهربه‌آن در برابر انظار مردم جهان‌تلقی میشود .

با همه این تظاهرات باید دانست مذاکرات و گفتگوهائی که از پیش به‌نتایجی مثبت رسیده و یا در آینده در سیاست جهان تاثیر بگذارد ، هرچه باشد، نخواهد توانست اعتماد همه کشورها بخصوص کشورهای کوچك راجلب‌نماید.

مردم دنیا یکبار چوب‌سازش های موقتی راکه در یالتا و پوتسدام بین رهبران امریکا و روسیه شوروی حاصل شد ، خورده‌اند ودیگر آمادگی‌روحی برای پذیرفتن ساخت و پاخت های قدرتهای بزرك ندارند.

در محافل سیاسی گفته می شود که احتمال دارد برنامه اصلی مذاکرات دو رهبرجهان براساس نکات زیر قرار داده شده باشد:

۱ـادامه سیاست همزیستی مسالمت‌آمیز ومذاکره.

۲ـ تحدید تسلیحات ومنع قطعی بکار بردن سلاح‌اتمی .

۳ـ جلوگیری از جنگهای محلی ولو با بکار بردن زوراز طرف دو قدرت‌بزرك.

٤ـهمکاری اقتصادی بدون مبادله دلار.

اینك باید دیدناظران‌سیاسی درباره این برنامه چه فکرمی کنند ؟

۱ـادامه‌سیاست‌همزیستی:

شك نیست که هم امریکاو هم روسیه شوروی و قطعاسایر کشور های جهان این روش را بهترین راه برای تامین یك صلح پایدار در جهان میدانند.

زیرابه تجربه ثابت شده‌که جنك سردوگرم و فریادوفحش یاجنك‌و آدم کشی بخاطرتامین منافع اقتصادی و سیاسی اگر هم نتیجه‌ای دربر داشته باشد فقط جنبه مادی دارد.

مردم آسیا که‌خوشبختانه‌به قدرتهای عظیم اقتصادی‌وسیاسی ملی مجهز شده‌اند و در صف مقدم آن ژاپن و چین و ایران قرار دارند برای حفظ حقوق منطقه‌ای‌و جهانی خودباهرگونه سازش غیر منطقی و خود ـ خواهانه قدرتها مبارزه خواهند کردوچه بساکه سازش قدرتها موجب نزدیکی و اتحاد بیشتر آنان خواهدگردید و بطورقطع افریقای جوان‌نیز در جستجوی چنین هدفی‌است .

بنابراین امریکا و روسیه و باید توجه داشته باشند که هر یا آقایان نیکسون و برژنف راهی برای‌همزیستی مسالمت‌آمیز میخواهند در پیش پای جهانیان بگذارند بایستی با مشورت و جلب نظر تمام ملت هاباشد و در غیر این‌صورت تصویری جدید از تصمیمات کنفرانس «یالتا»ساخته‌اند.

منع سلاح اتمی

این ماده از برنامه‌احتمالی مذاکرات بین دو رهبر بزرك جهان آنقدر ها که به‌خود آنها وبیم درگیری بین دو قدرت مربوط است‌بسایر ملل‌ارتباطی ندارد گرچه هر نوع درگیری اتمی بناچار دامان جهان رامی سوزاند و باسرنوشت انسانیت بازی خواهدکرد ولی چون دنیا میداند که‌این دو غول از ترس نابودی خود هم شده به چنین دیوانگی دست نخواهندزدنسبت باین قسمت از مذاکرات زیاد نگرانی ندارند.

★ ۳ ـ جلوگیری از جنگهای محلی

موضوع جلوگیری از جنگهای محلی را میتوان اشاره‌ای به‌جنگ های کامبوج وویتنام و مهمتر از همه اختلافات اعراب واسرائیل دانست و نکته مهم آن اینست که گفته شده امریکا اصرار دارد دو ابر قدرت تصمیم بگیرند که هرگاه کشورهای کوچك به نصایح یا فشارهای سیاسی آنان برای‌آغاز مذاکره اعتنانمودند آنها(متحدا) وبازور نظرات خود را بـــه متخاصمین تحمیل نمایند.

اگر این حدس صحیح باشد و امریکا چنین نظری ابراز کرده باشد با اینکه این طرح اگر دو قدرت روی آن تصمیم قطعی هم بگیرند مسلما قابل اجرا نمی‌باشد مگر آنکه نیاز شدید اقتصادی و قدرت نظامی و سیاسی امریکـــا روسیه شوروی را مجبور بقبول این طرح تشریفاتی وبی‌اثـــر بنماید.

زیرا همانطور که گفته شد علاوه برآنکه چنین نظریه‌ای برخلاف اصول و مقررات حقوق ملل‌آزاد است ، شوروی خود میداند که قدرتهای دیگری نیز وجود دارند که از دخالتهای دیگران بوسائـل مقتضی ومتناسب با زمان‌جلوگیری خواهند کرد و نمیتوان قبول کرد که سیاستمداران کاخ سفید نیزاز توجه باین نکته غافل باشند.

بنابراین انتشار این شایعه که امریکا همکاری شوروی را برای رفع اختلافات محلی پیشنهادنموده امکان دارد براین اساس باشدکه هم در قضیه کامبوج وهم درمسئله خاورمیانه روسیه شوروی وامریکا مشترکا نزد دو طرف متخاصم (بدون طرفگیری‌وحمایت متعصبانه یا سودجویانه)اقدام مستقیم‌نمایند. مثلا ممکن است چنین پیشنهاد شده باشد که کاخ سفید برخلاف گذشته مستقیما وبا خلوص نیت بیشتر بکشورهای عربی نزدیك شده و به‌حقیقت در راه حفظ حیثیت ملی اعراب نزد حکومت اسرائیل بکوشد و درمقابل کرملین نیز با ابراز حسن نیت نسبت به مهاجران یهودی شوروی‌و نزدیکی بیشتر به حکومت اسرائیل آن‌دولت را قانع سازد که علیه موجودیت اسرائیل‌درکشورهای عربی‌تحریك نمی‌کند و خلاصه بدینوسیلـــه مشترکا با داشتن قدرت اقتصادی و سیاسی و نظامی ولی بدون‌اعمال مغرضانه این قدرتها دوستانـــه در رامحل اختلافات چندین ساله اعراب و اسرائیل اقدام نمایند.

★ ٤ ـ همکاری اقتصادی بدون مبادله دلار

اگر بگوئیم که هدف اساسی‌آقای برژنف همین قسمت از برنامـــه احتمالی در مذاکرات واشنگتن است زیاد اشتباه نکرده‌ایم.

جنگ‌های ویتنام ، اختلافات‌برلن ودو آلمان، توسعه اقتصادی‌ژاپن، مقاومت حکومت فرمز و بسیاری نمونه‌های دیگر در بیست‌وپنجسال اخیر به کارگردانان حزب‌کمونیست شوروی ثابت نمود که لااقل برای پنجاه سال با قدرت اقتصادی امریکا مبارزه امکان ندارد و این نتیجه مطالعات عمیق تئوریسین های اقتصادی حکومت شوروی است ، باتوجه بچنین استنتاجی که رهبران سیاسی شوروی از مطالعات تئوریسین‌های اقتصادی خود بدست آورده‌اند و یا شکست های پی‌درپی برنامه‌های اقتصادی و کشاورزی در داخل جمهوری های شوروی بناچار کمیته مرکزی وپولیت‌بوروی حزب کمونیست روسیه شوروی‌چاره‌ای‌جز همکاری نزدیک اقتصادی با امریکا وغرب ندارد.

اکنون برژنف چانه میزند که‌گندم بگیرد ، کارخانه کامیون‌سازی بگیرد، نفت بگیرد، دلار بگیرد.اما روبل طلا ندهد ، بلکه پارچه‌های دستباف رفقای ازبك و قزاق را بدهد میوه‌های خشك باغستانهای قفقاز و ترکمنستان را بدهد ، و بالاتر از همه به میلیونهاامریکائی نوطلب اجازه دهد هرسال به‌دیدن نقاط مرموز وناديدنی و تماشائی سراسر سرزمین وسیع روسیه مسافرت نمایند و از محل‌درآمدی که نصیب مردم شوروی میشود محصولات صنعتی و کشاورزی امریکا را پاپیا (تهاتر) کنند.

در این راه بعید نیست حکومت نیکسون گذشت‌هائی از خودنشان دهد چنانکه ملاقات ناهار برژنف با اعضاء کمیته خارجی مجلس سنای امریکا نخستین آثار خودرا برای موفقیت در این راه نشان داد.

از: حسین رامتین

دیدار تاریخی!!

برون‌رئیس جمهوری سابق‌آرژانتین قبل از بازگشت به آرژانتین همراه بارئیس جمهوری انتخابی و جدید این کشور کامپورا با ژنرال فرانکو رئیس جمهوری اسپانیا دیدار کرد. عکس نمایانگر لحظه‌ای ازاین ملاقات است. در عکس ژنرال‌فرانکو (مردی که عینک بچشم دارد) و درپشت‌سر او در سمت چپ پرون دیکتاتور سابق آرژانتین و درکناراو (درسمت راست) هکتور کامپورا اولین رئیس جمهوری‌غیرنظامی وانتخابی آرژانتین دیده میشوند «عکس رادیوئی اطلاعات»

از : لوموند دیپلماتیك — ترجمه : رضا عقیلی

بازگشت پیروزمندانه پرون به‌قدرت

پیروزی «کامپورا» در انتخابات ریاست جمهوری آرژانتین درحقیقت‌پیروزی‌ژنرال پرون بود یکنامدیگر بر لیست اسامی دیکتاتورها و سیاست‌پیشگان امریکـای لاتین که بعد ازمدتی افول دوباره طلوع نموده و بقدرت بازگشته‌اند . افزوده شد. از این لیست میتوان نامهای متعددی را یادآور شد که از آن جمله باتیستا به کوبا، ایبانز به شیلی، وارگاس به‌برزیل، آمولفوارياس دوبار به پاناما و لاسکوابیارا چهاربار به اکوادر بازگشتند.

برای درك اوضاع فعلی آرژانتین بی‌مناسبت نیست اشاره مختصری بمریسه پرونیسم و چـــــی تشکیل آن تا زمان جنگ جهانی دوم یادآور گردد.

راست است که امریکای لاتین یکپارچه تحت نفوذ ایالات متحده بود ولی برمناطق جنوبی آن‌قدرت بریتانیای کبیر حکومت میکرد. معهذا اروپـــا تنها کشورهائی بودند که قصد نداشتند با دول محور یعنی آلمان و ایتالیا و ژاپون که در جنگ دوم متحد بودند قطع رابطه کنند .

(تصمیم قطع رابطه با دول محور در یکی از جلسات سازمان کشورهای امریکائی گرفته شده بود). باین ترتیب درحالیکه سایر کشورهای این قاره به‌محور اعلان جنگ دادند آرژانتین نسبت به آلمان وژاپون علاقه خاصی ابراز میکرد. این طرز رفتار دلالـــل ایدئولوژیکی و روانی و اقتصادی داشت که خاص تاریخ این کشور است.

ناسیونالیسم آرژانتینی ومیهن‌پرستی درآرژانتین، مخصوصا بین طبقه روشنفکر و رهبـــــ ان نـــور شیوع یافته و بعلاوه ریشه ملی دربین توده‌ها داشت. ازطرفی آرژانتین مدعی مالکیت برخی ازجزایر بود که رادیو برلن هرشب در برنامه مخصوصی از دعاوی آرژانتین جانبداری میکرد و ازاینرو مردم آرژانتین با شو قو رغبت بدان گوش میدادند . (هنوز تابامروز این مسئله حل نشده است).

مجموع این کیفیات آرژانتین را بصورت کانون توطئه ضد متحدین و طرفدار نازی درآورده بود که درعین‌حال پایگاهی مطمئن برای زیردریائی‌ها، ناوهای آلمانی بشمار میرفت، بدیهی است چنین وضعی برای استراتژی دریائی متحدین بسیار خطرناك بود وخطوط ارتباطی آنها را آسیب‌پذیر میکرد.

متحدین برای منحرف ساختن طرفداران آلمان در بوئنوس‌آیرس روی لیبرالهای آرژانتین حسابی‌ـ کردند . ولی رژیم آرژانتین آلت بی‌اراده آنان نبود و آزادی فردی وجود نداشت.

در همین موقع بود که نام سرهنگ «پرون» به عنوان یک تئوریسین و اداره‌کننده لژ افسران در«گروه افسران‌متحد» که‌قدرت واقعی رابدست داشتند برسر زبانها افتاد.

اقتدار و شهرت پرون بسرعت قوس صعودی‌طی کرد و بهمین‌نسبت بر اهمیت مشاغلی که بعهده‌داشت افزوده شد. ابتدا معاون وزارت کشور و سپس به‌ام وزارت کشور رسید و بعد از آن درعین‌حال که‌وزیر بود معاونت نخست‌وزیری نیز باو واگذار گردید.

پرون در سالهای ۱۹۳۸ـ۳۹ که در ایتالیا سمت وابسته نظامی داشت نحوه‌کار فاشیست‌ها را فراگرفته بود و میدانست چگونه مردم را بدنبال خود بکشاند و چگونه آنانرا برانگیزد .

وقتی در سالهای جنگ بمقام وزارت رسیدتصمیم گرفت نهضتی بوجود آورد و خلاء سیاسی آرژانتین را پر کند و پایگاه مستحکمی درمیان توده ملت برای شورای افسران انقلابی که حاکم بر سرنوشت کشور بودند تهیه کند .

بعد از پایان جنگ دوم نظامیان آرژانتین که وضع خود را با شکست آلمان در مخاطره دیدند تصمیم گرفتند بادادن یک قربانی بزرگ خودرا نجات دهند و کماکان قدرت را در دست داشته باشند بدین منظور «پرون» را که بیش از دیگران بدوستی‌با آلمان شهرت داشت انتخاب کردند .

در اکتبر سال ۱۹٤۵ او را از کلیه مشاغلش برکنار و به جنوب آرژانتین تبعید کردند .

شورش لختی‌ها

اوضاع آشفته‌ای درسراسر کشور بوجودآمده بود، طبقه فقیر از اطراف و اکناف کشور بطرف بوئنوس آیرس سرازیر شدند و صدها هزار نفر از این افراد که به «لخت و پتی‌ها» معروف بودند به پایتخت ریختند و در همه‌جای شهر پراکنده شدند، ثروتمندان و پایتخت نشینان را رعب و وحشت فرا گرفت .

«اوایرون» همسر پرون که زن موقع شناسی بود بلافاصله دست بکار شد و «لخت وپتی‌ها» را بدور هم جمع کرد و جمعیت بزرگی بهمین نام «لختی‌ها» تشکیل داد و آنها را بدسته های صدنفری و هزار نفری به محلات اعیان نشین شهر میفرستاد . شهر در معرض خطر قطعی قرار گرفت .

نظامیانی که در راس امور بودند ، «اوا» را که هسته مرکزی این توطئه بود دستگیر کردندولی دستگیری او اوضاع را تیره‌تر کرد ، یگانه‌شخصیتی که در چنین وضع پر آشوبی قادر بودبه امور مسلط شود «پرون» بود ، بناچار بااینکه هنوز از تبعید او بیش از چند روز نگذشته بود ، اورا روز تاریخی هفدهم اکتبر۱۹٤۵ با تشریفات واستقبال بی سابقه‌ای وارد پایتخت کردند . از آن ببعدچنین روزی وارد تقویم رسمی آرژانتین شد و هر سال در روز هفدهم اکتبر مراسمی برپا میکردند .

پرون در پایان سال ۱۹٤۵ مرد نیرومندشماره یک آرژانتین بشمار می‌آمد لیکن در همین موقع‌عامل غیر منتظره‌ای علیه او و یارانش قیام کرد و آن انتشار کتاب آبی از طرف « برادن» سفیر کبیرامریکا در آرژانتین بود .

او در کتاب آبی که همزمان با بیجوحه قدرت ووجاهت ملی پرون انتشار داد مدارک مستندی از بایگانی هائی که بدست متفقین افتاده بود چاپ و منتشر کرد که ثابت میکرد بسیاری ازشخصیت‌های ارتشی و غیر ارتشی آرژانتین که در دولت فعلی مصادر امور مهم بودند و همچنین اکثر وزیرانی که بر سرکار بودند به دولت های آلمان نازی و ایتالیا و ژاپن ارتباط نزدیک داشتند. در کتاب آبی‌همچنین ثابت میشد که سیاست خارجی آرژانتین طی سال‌های دراز حافظ منافع آلمانها بوده است مخالفان دولت وقت که بدور هم مجتمع گشته و حزب «وحدت دموکراتیک» تشکیل داده بودند با انتشار این کتاب سر و صدا و جار و جنجال عظیمی علیه دولت و شخص پرون براه انداختند ولگزارش سفیر امریکا به تبلیغات دامنه‌داری دست زدندکه‌این خودبزرگترین اشتباه آنها از لحاظ روانشناسی بود .

همین اشتباه بزرگ به پرون امکان داد که خود را بعنوان قهرمان ملی استقلال کشور علیه «آتا بالا سری پانکی‌ها» قیام کند و این‌عنوان را بدست آورد چه او بلافاصله جمعیت عظیمی براه انداخت که هرکدام شعاری با خود حمل میکردند که بسیار ماهرانه و زیرکانه تهیه شده بود بدین مضمون :

«یابرادن یا پرون»

چون موقع انتخابات فرا رسیده بود خطاب او بمردم بود که آیا آقا بالاسری امریکا را قبول کنند وحرفهای برادن را بپذیرند و به نامزدانتخاباتی او رای دهند یا به پرون که مظهر استقلال کشور است رای بدهند .این دو کلمه چنان درمردم نفوذ کرده بود که دائما فریاد میزدند و این دو کلمه را ادا میکردند ، بردر و دیوارها با خط درشت همه جا این دو کلمه به چشم میخورد . ماهها این دو کلمه ورد زبان مردم بود .

این شعار به نامزد انتخاباتی مخالفان مجال نداد آراء چشمگیری بدست آورد حتی درژ دورترین نقاط کشور روی دیوارها کلمات «یابرادن یاپرون» بچشم میخورد فقط در دو شهرستان دور دست که بدانجا راه نبود به نامزد مخالفان رای دادند که‌چند هزار آراء آنها در برابر پنج میلیون آراء پرون در حکم هیچ بود .

سالها بعد او را از کشور طرد کردند ولی چون در دوره زمامداری بر اثر راهنمائی های مدبرانه همسرش «اوا» به وضع کارگران سر و صورتی داده و قوانین مترقی بنفع آنان بتصویب رسانده بود ، پس از گذشت هیجده سال که «پرون» دورازکشور بسر میبرد در بحرانی ترین لحظات بسراغش رفتند و او که بر اثر کبرسن قدرت کار نداشت «کامپورا» را از طرف خود معرفی کرد و به هوا خواهانش توصیه کرد که بجای وی به «کامپورا» رای بدهند .

در انتخابات ریاست جمهوری که چندی قبل صورت گرفت طرفداران « پرون» بنابه توصیه او به «کامپورا» رای دادند و او اکنون‌باکوهی ازمشکلات زمام امور کشورش را بدست گرفته است . آینده نشان خواهد داد که تا چه حد در رفع مشکلات فعلی کشور توفیق خواهد یافت .

عبور از پنج قاره

هردم ازاین باغ بری میرسد...

کتاب راهنمای تهیه و مصرف تریاک و هروئین

یك روانپزشك گفت :

این وحشتناك ترین کتابی است که منتشر شده

مردم لندن ازاین پس خودشان میتوانند تریاك تهیه کنندواحتیاجی به قاچاقچیان ندارند

مردم لندن این‌روزها شاهد دیدار یکی از عجیبترین کتب ، در پشت ویترین کتابفروشی ها هستند ، که اعتراض پزشکان معروف را برانگیخته است کتاب مزبور که ، کتاب جیبی‌ماری‌جوانا نام دارد ، حاوی اطلاعات کامل ودقیقی درباره چگونگی رویاندن‌گیاه ماری‌جوانا واستفاده از آن برای تخدیر ومصرف برگهای آن در غذا های مختلف است.

در این کتاب همچنین با جزئیات طرز کشت ، خشخاش وتهیه تریاك ، از آن وتبدیل تریاك به مرفین و هروئین شرح داده شده‌است و ناشر این کتاب بنگاه انتشاراتی‌پاسم «پیتراونز»است یکی‌ازسخنگویان بنگاه مزبور گفته است چاپ این کتاب ، توسط مشاورین حقوقی آن‌بنگاه‌تائید شده‌است وآنها باو اطمینان داده‌اند که از نظر قانونی هیچ مرجعی نمیتواند مانع انتشار آن شود ویا نسخ آنرا ازکتابفروشیها جمع‌کندسخنگوی پیتراونز در توصیف دلیل چاپ این کتاب گفت :

ـ این‌کتاب‌حاوی جزئی‌ترین اطلاعات درباره طرز تهیه و مصرف تریاك ، هروئین ، ماری‌جوانا ومرفین‌است ویکی ازجالبترین موضوع ها را داردکه‌موردتوجه‌عموم میباشد و اکثر مردم مایلند که‌در این باره اطلاعاتی بدست آورند.

یکی دیگر از شرکاء بنگاه پیتراونز به خبرنگاران گفته است .

ـ تاکنون چندین کتابخانه برای خریداری نسخه‌هائی از این کتاب برای‌مانامه نوشته و درخواست‌ارسال‌آنرا کرده‌اند.

نویسنده‌این‌کتاب یک‌امریکائی جوان بنام«ویلیام دانیل‌دارکی» است وکتاب‌مزبور قبل ازاینکه درلندن انتشار یابد در امریکا چاپ شده‌است.

یک روانپزشک معروف بنام دکتر الیزابت تایلدن که بمجاب و انتشار این کتاب اعتراض کرده‌است میگوید:

ـ این یکی‌از وحشتناکترین و خطرناکترین کتبی است که انتشار یافته‌است‌این هراسناك است که اطلاعاتی اینگونه در مورد تهیه تریاك و مرفین و هروئین و یاچگونگی کشت ماری‌جوانا واستفاده از آن به آسانی در اختیار جوانان‌که کشش شدیدی به‌سوی داروی مخدر وتجربه‌آنها دارندگذارده شود.

طبیب دیگری‌که‌مورد سئوال خبرنگاران قرار گرفت و آنها نظر او را درباره چاپ کتاب جنجالی خواسته‌اند گفته است:

ـ برای من شگفت انگیز است ، بواقع عجیب‌است که اجازه داده شود یک کتاب از این نوع در دسترس همگـان قرار گیرد.

ناشر کتاب مدعی است ، با وجوداین‌مخالفتها کاراو قانونی است‌او قانون چاپ مطبوعات و کتب اورا از چاپ وانتشار کتاب‌مزبوربازنمیدارد ومقامات قانونی ویا اداره سانسور و پلیس نمیتوانند مانع انتشار و یاعرضه‌این کتاب به مردم‌شوند.

درهر صورت‌چاپ وانتشار کتاب مزبور را باید یکی از عجیب‌ترین اقدامیک ناشر آنهم یک بنگاه انتشاراتی بزرگ در چاپ یک کتاب‌است.

نویسنده‌وناشر ، امیدوارند که از انتشار این کتاب ثروت قابل ملاحظه‌ای بدست آورند چون ناشر مدعی است که این کتاب حاوی یکی از جالبترین موضوعها است و اکثر مردم خریدار آن هستند طبق این تعریف بعضی از مردم لندن‌تا چندماه دیگر تریاکی میشوندو آنهائی که به استعمال مواد مخدر معتاد هستند دیگر نیازی به قاچاقچیان نخواهند داشت چون خود میتوانند درخانه‌هایشان یا فی‌المثل درگلدانهای اتاقشان خشخاش ویا ماری‌جوانا بکارند واز آنهااستفاده کنند.

اینهم ارمغان دیگر غرب‌تمدن زده .

هردم ازاین باغ بری میرسد تازه‌تر از تازه تری می‌رسد

مردم یك پایگاه نظامی ناتو را اشغال کردند

نوروهورن (آلمان غربی) ـ دو پلیس و یک مردناشناس ازجمع تظاهر کنندگان علیه سروصدا ، براثر یک زد و خورد مجروح شدند. پلیس اعلام کرد که مقداری «تی‌ان‌تی» که‌آماده انفجار توسط تظاهر کنندگان علیه «سروصدا» در خیابان‌کار گذارده شده بود کشف کرده است .

تظاهر کنندگان در اطراف یک پایگاه نظامی ناتو در این شهر آلمانی سکنی دارند و میگویند سروصدا انفجارات بمب در پایگاه هنگام تمرین سربازان موجب برهم خوردن آرامش آنها و ایجاد سرو صدای ناراحت کننده میشود و بهمین علت علیه «سروصدای پایگاه نظامی» به تظاهـرات خیابانی دست زدند. در این تظاهرات بیش از یکهزار نفر شرکت داشتند اما شگفت اینکه خود مخالفین سرو صدا چنان سروصدائی براه انداختند که پلیس ناچار بمداخلت شد تا مانع ادامه تظاهرات شود و در نتیجه بین تظاهر کنندگان و افراد پلیس زدو خورد شدیدی بوقوع پیوست . همسایگان این پایگاه قبلا آنرا اشغال کرده بودند .

★

قرارداد شوروی و ژاپن برای حفظ پرندگان

توکیو ـ بین ژاپن و شوروی قراردادی‌برای حفظ نسل‌و حمایت از پرندگان مهاجری‌که بین دو کشور پرواز میکنند امضاشد طبق این قرارداد کسانی که به پرندگان مهاجرآسیب برسانند ازطرف مامورین دو کشور در حوزه عمل تعقیب قانونی خواهند شد .

اسکاتلندیارد دنبال پلیس سیاهپوست می‌گردد

لندن ـ اسکاتلندیارد ، طی اعلامیه‌ای ازمردان سیاهپوست دارای شرایط کار در این‌اداره خواست که به جمع مامورین پلیس بپیوندند . کمیسر «سررابرت‌مارک» در این باره به خبرنگاران جراید گفت :

ـ ما فقط۱۱پلیس سیاهپوست در لندن داریم و میل دارم که تعداد این مامورین خیلی بیشتر بشود .

سررابـرت در کنفرانس مطبوعاتی گفت ، مجـموع مامورین اسکاتلند یارد اندکی بیش از ۲۱٫۰۰۰ نفر است.

وبعد افزود :

ـ من آرزو میکردم ، که‌این مردان (اشاره به سیاهپوستان) به‌وظایف خود نسبت به کشور آشنا بودند و به نیرو هـای پلیس ملحق میشدند و اینقدردر باره حقوق خودحرف نمیزدند.

ـ مطبوعات انگلیس حرفهای سررابرت را نشانی از کمبود مردان دارای شرایط و مورد نیازدر اسکاتلند یارد دانسته‌اند.

نقل قول از امپراطور طوفان عظیمی در ژاپون بپا کرد

« امپراطور بمن فرمودند ...»

این کلمات سه روز قبل از دهان وزیردفاع ژاپن طوفان سهمگینی برپـــا کرد. از سال ۱۹٤٦ تاکنون یعنی بعداز بیست وهشت‌سال ژاپونی‌ها برای اولین بار درباره نقش امپراطورانشان که موضوعی مافوق‌مسائل روز است بمگفت‌وشنودوجروبحث پرداختند. از بیست وهشت سال پیش طبق قانونی نانوشته ولی مطلق که کلیه وزیران کابینه ژاپون بدقت آنرا رعایت کرده‌اند هریک از اعضاء دولت که از کاخ امپراطوری خـارج میشوند فقط بگفتن «الحمدالله‌حال امپراطور خوب است » اکتفا میکنند ودیگر حتی یک کلمه درباره امپراطور برزبان نمی آورند این سنتی است که از زمانهای سابق باقی‌مانده وژاپونی‌ها چنان مقام شامخ و مقدسی برای امپراطور خود قائلند که معتقدند حتی ذکر نام امپراطور اهانت بمقام او است و نباید نام پاك اورا آلوده کرد .

طبق ماده یک قانون اساسی ژاپون : «امپراطور مظهر وحدت ملت ومملکت است».

سه روز پیش « باشورا » مدیرکل‌خبرگزاری امور دفاعی کشور که مقامش همپایه وزیر است و در هیئت دولت « صندلی»داردظاهرا این مسئله را فراموش کرده بودزیرامیخواست درباره قوانین تازه نظامی‌استدلال کند در حضور خبرنگاران گفته بود کـــه چند روز پیش خدمت امپراطور بوده و «امپراطور بمن فرمودند برنامه دفاعی بنظر کافی نمیرسد وبا مقایسه با برنامه دفاعی کشور های همسایه بسیار ناچیزاست‌همچنین امپراطور فرمودند قوای دفاعی ما نباید از مفاسد وبدیهای ارتش سابق ماتقلید کند بلکه باید جوانب خوب آنرا بیاد بیاورد . »

سخنان او در همان جلسه چنان طوفانی بپا کرد که « با شورا » مجبورشدفی‌المجلس از مقام خود استعفا دهد . سوسیالیست‌ها و کمونیست‌ها جنجال عجیبی بپا کردند . دولت دستورداد فورا به مصاحبه پایان دهداحزاب سوسیالیست‌و کمونیست‌دولت‌را متهم کردند که خواسته است از امپراطور بهره‌برداری سیاسی کند طی بیست و هشت سال گذشته اولین بار است که مطبوعات درباره نقش امپراطور بحث کرده نام امپراطور راموضوع از بیست وهشت سال پیش طبق قانون روزقرارداده‌اند و در اطراف آن قلمفرسائی میکنند مخالفان دولت فرصتی بدست‌آورده‌اند که از این راه دولت را مورد حمله قـــرار دهند .

یادداشتی درباره نمایش بازجوئی در تئاتر شهر

در «بازجوئی» همه محاکمه میشوند

«تئاتر مستند ، تئاتری گزارشگر است . صورت‌مجلسها، پرونده‌ها، نامه‌ها ، آمار ، گزارشهای بورس بیلان بانکها و صنایع ، اعلامیه های دولتی ، سخنرانیها ،مصاحبه ها، گزارشهای روزنامه‌ها ورادیو، عکسها ، فیلمهاو سایر شهودزمان، اساس این نوع نمایش را تشکیل میدهند.»

پیتروایس نویسنده بازجوئی‌چنین میگویدو ما بادیدن اثر اودرمی‌یابیم امروزه تئاتر مستند جایگزین تئاتر های پیرایشی و خیال‌پردازی شده است تئاتری که از زمان‌و موقعیت و رویدادهای عصر حاضر سخن میگوید و اساس کار پیتروایس بررسی موقعیت در دادگاه آشویتز و رسیدگی به پرونده مجرمین و گناهکاران جنگ ، حاضر میشود وی مدتها در فرانکفورت ، روزان و شبان بسیار، زجر و تحمل می‌بیند و براساس صورت مجلس بازجوئی از متهمان این‌نمایشنامه رامینویسدواساس نمایشنامه‌نویسی را دگرگون میکند و تئاتر را (البته تئاتر لالەزاری و تئاتر پیکادلی و تئاتر پیرایشی را جدا کنید) آری تئاتر مستند را با واقع‌گرائی و استناد به آمار و ارقام و عینی و کینی میسازد و میپردازد و چه خوب در این‌مهم، خاصه درنگارش بازجوئی موفق است .

پیتر وایس ، بیش از این درباره سالازار حاکم پرتقال و رفتار پرتقالیها در آنگولا و سیاست سعیش نژادی نمایشنامه مترسک را ارائه داده وبراساس وقایع جنگ ویتنام نیز نمایشنامه‌ای‌تحت عنوان«مباحثه» دربارەتاریخ پیشین و جریان‌جنگ آزادی‌بخش‌وطولانی در ویتنام و همچنین دربارەکوشش ایالات متحده آمریکادر نابودکردن مبانی انقلاب و یک سری‌نمایشنامه ها و داستانهائی نمایشی به رشته تحریر درآورده که هرکدام بجای خود ارزشی جداگانه دارد.

گروه آزاد نمایش ، این اثر را که‌مترجمتوانافهیم «شریف‌لنکرانی» بفارسی برگردانده است، باشرکت جمعی از بازیگران تئاتر راستین امروز ایران بروی صحنه تئاتر شهر آورده است .

گروه آزاد نمایش که بیش ازاین نمایشنامه‌های ماشین نویسها و ببر ، تعزیه حر و هفت‌خوان‌رستم، چشم براه‌گودو، سرایدار،فالگوش، تعزیه مسلم‌بن‌عقیل ، تعزیه مختار، در فوزآبادرا از آن دیده‌ایم،خاصه چهار اثر اخیر ، در جشن هنر نمودی چشمگیر داشته‌اند . در اجرای نمایش بازجوئی نیز موفق و سربلند جلوه کرده‌اند.

پرویز صیاد ، سوای سریالهای تلویزیونی و جدا از صمد وسرکار استوار و آقای دخو پدید آورده است .

او در ارائه و کارگردانی نمایش بازجوئی سلطه و گیرائی هنری خود را بروز داده و با پرداخت این نمایش و نمود کاری تازه که فکر میکنیم در ایران برای‌اولین‌بار فقط درنمایشنامه‌ازخود میسازیم، عنوان شد ، یعنی آکتورها آزاد بودند و بی‌قید بازی میکردند،متهما در بازجوئی، آکتورها درمیان‌مردم میشینند و با مردم ضمن اینکه حرف میزنند و جریان نمایش را دنبال میکنند، به هنگام ایفای‌نقش، از همانجا ، بیرون از صحنه بازی میکنند . این برای مردم ما تازگی دارد و چه خوب که مردم پذیرا شده‌اند و دیگر ساعتهانباید منتظر کنار رفتن پرده باشند وبعد دمادم به پروشور نگاه کنند .. در هرحال اجرای نمایش بازجوئی بسیار قوی و البته با کندی و ضعفی که برطرف خواهد شد وبا موفقیت بر دل نشست .

نوذر آزادی سوای کاراکتر تلویزیونی شوخ‌وشنگ خود یعنی آقای‌قاطبه،دراین نمایش‌برنده‌ترین، قاطعترین،استوارترین وکوبنده‌ترین بازی را ارائه داد . در بازجوئی براستی گل کرد ، کاراکتر انقلابی و روشنفکرانه او در این نمایش کاملا روشن و مستدل بود، عنایت بخشی با چند نکته ضعف که در نیمه دوم نمایش این مورد از او نمایان‌شد، چهره خوبی را ارائه داد ، صادق بهرامی استادمسلم تئاتر که گرچه ایفای نقشی‌مضحک را داشت ولی درخشش اویادآور دوران پرشکوه سابقه تئاتری وی بود، پروین دولتشاهی کەدرقالب نمایشی خودجا افتاده بود و قدکچیان و جهانگیر فروهر ومحمد گودرزی و هوشنگ لطیف‌پور، علی اوحدی، محمداسکندری وقدرت‌اله انتظامی و عزت پریان ، آبیک یوسفیان ، علیرضا قدامی، باقر صحراروودی ، عباس حکمت‌آرا ، امیرفضلی ، منصور یزدی ، هریک در ایفای نقشهای خود به خوبی توانستند استواروپذیرفتنی باشند.

شیوه چشمگیر کارگردان درارائه بازجوئی ، تلفیقی لطیف از سینما و تئاتر بود ، باین معنی که در فاصله جابجا شدن متهمان و شاهدها بر روی جایگاه های مخصوص دادگاه ، صحنه‌هائی از اعمال خوف‌انگیز و خشونت‌بار نازیها با انسانهای اسیروزندانی، بصورت فیلم مستند بر پرده‌ای که در وسط صحنه‌قرار داشت،نمایش داده میشد و این منتهای ذوق و فراست کارگردان را میرساند که میخواهد روح نماشاچی را با صحنه متحد سازد و ذهن او رابا واقعیت نزدیک نماید و بین اجرا و تئوری و صحنه‌و تماشاچی میان‌بری هم به صحرای معرکه و به آنچه که مستند و بصورت فیلم تهیه‌شده بود بزند . و عظمت تئاتر مستند در همین رویه نمایان میشود.

شنبه ، دیدار بامریلین مونرو

★ رودخانه بدون بازگشت

کارگردان اتوپرمینگر
ـباشرکت رابرت میچم
مارلین‌مونرو

فیلم سینمائی «رودخانه بدون‌بازگشت »فیلم‌برگزیده این‌هفته برنامه دوم‌تلویزیون است که ساعت ۲۲ روزشنبه دربخش«فیلم هفته» تلویزیون نمایش داده میشود .

آقای ماتیو بدنبال فرزندش بشهر میآید و پس از پیدا کردن او با هم بمزرعه‌ای‌می روند و بکار کشاورزی می پردازند قماربازی که به‌معدن طلا دست یافته است همراه رقاصه‌ای برای‌تصاحب معدن از یك رودخانه صعب‌العبور به«گل‌سیتی»محل کشاورزی ماتیومی آیند. ماتیوپسرش مارك درحل مشکلات‌مختلف به ایندونفر کمك میکنند ولی در عوض مرد قمارباز اسب و تفنك ماتیو را دزدیده متواری میشود و ماجرا های دیگری بدنبال این فرار رخ میدهد .

مریلین مونرو

شوهای تلویزیونی

سوگل درسلام همسایه ها

★ سلام همسایه ها

سلام همسایه ها ساعت ۲۱٫۵۰ روز پنجشنبه پخش میشودو چند ترانه تازه‌وبرنامه جالبی توسط کولیها در آن اجرا میگردد .

★ ناسیونال‌شو

ناسیونال‌شو روز جمعه‌ساعت ۲۰٫۵۵ اجرا میشود بینندگان شاهد اجرای چند ترانه و یك پانتومیم خواهند بود .

نمایش فیلمهای سینمادر تلویزیون

زیبایان آسمان

فیلم سینمائی ساعت ۱۴٫۵۵ روز جمعه برنامه اول تلویزیون کارگردان ـماریو کوستا با شرکت جوانارالو ـ خوزه سوارت ـ چینوچرومی .

جوانا و ماریو نامزدیکدیگرند ـ جوانا میهماندار هواپیما است و ماریو از کار جوانا در هواپیما ناراحت است و اصرار دارد که از شغلش استعفا دهد جوانا لجبازی میکند و در این میان با مردی بنام «پیر» آشنا میشود که اورابه‌تماشای دیدنیهای مادرید می بردودرآنجاموقعیتی پیش می آید که جوانا به اسرار بزرگی آگاه بشود .

چارلی عزیزم

فیلم سینمائی ساعت۲۲٫۰۰روز پنجشنبه برنامه دوم تلویزیون
کارگردان لامونت‌جانسون
با شرکت پتی‌دوك ـ آن فریمن ـ فورد رینی .

پدر و مادر مارلین او را بعلت حاملگی از خانه بیرون می کنند و او بناچار به خانه‌ای در کنار دریا پناه میبرد . یك سیاهپوست فراری بنام چارلی به خانه مارلین قدم می گذارد و آرامش‌اورابرهم میزند .

چارلی یکروز سر گذشت خود رابرای مارلین تعریف می کند و شرح میدهد که چگونه‌و کیل‌دعاوی با کشتن‌یك‌سفید پوست متواری شده و در خانه او مخفی میشود و برای او ایجاد ناراحتیهای‌بسیار میکند .

نقاب دیمیتریوس

فیلم سینمائی ساعت ۲۲٫۰۰ روز جمعه برنامه دوم
کارگردان جان‌نگولسکو
تهیه کننده هنری‌بلانك
باشرکت زاخاری اسکات ـ پیترلو ـ سیدنی‌گرین ـ ستریت‌فی‌امرسون

موضوع‌فیلم‌عقاب دیمیتریوس‌براساس رمان مشهور اریك امبلر تهیه شده در این فیلم می بینیم جسدی در کنار دریا که متعلق به دیمیتریوس مکروپولوس قاچاقچی و آدم‌کش حرفه‌ای است پیدا میشود رئیس پلیس در یك‌میهمانی این ماجرا را برای یکی از دوستانش بنام لایدن‌نویسنده تعریف میکندلایدن‌تصمیم میگیرد که کتابی در باره دیمیتریوس بنویسد و برای ردگیری بیشتر‌راهی‌سفر میشود ، ماجرا را تعقیب میکند .

تغییرات تازه برنامه‌های رادیو

با فرارسیدن فصل‌تابستان وبعلت طولانی شدن مدت روز تغییراتی بشرح زیر از اول تیر ماه در برنامه رادیو پدید می آید .

ـ برنامه کودکان که قبلا بمدت یکربع پخش‌میشد از اول تیر ماه بمدت نیم ساعت از ۸٫۵تا ۹ صبح پخش خواهد شد در این برنامه مسائل مربوط به کودکان و نوجوانان‌مطرح است .

ـ چون‌دراین‌فصل‌روستائیان بیشتر از قبل در مزارع بکار اشتغال دارند برنامه روستائیان از ساعت۷٫۱۵ تا ۸ بعدازظهرپخش‌خواهد شد و در نتیجه‌ساعت‌پخش برنامه تکنوازان به‌ساعت ۶٫۴۰ تا ۷بعدازظهرمنتقل میشود .

ـ یك برنامه جدید نیزبنام «موسیقی سر زمین های دیگر » به برنامه های‌روز جمعه رادیو اضافه میشود. این برنامه از ساعت۵٫۳۰ تا۶ بعدازظهر روزهای‌جمعه پخش میشود .

پخش سریال جدید شهردار از تلویزیون

آنتونی کوئین

باپایان یافتن مجموعه نیم ساعته بالای شهر ، پائین‌شهر از این هفته به بعد روز های پنجشنبه مجموعه جدیدشهردار از برنامه دوم تلویزیون پخش میشود کارگردان این سریال «دیویدویکتور» است آنتونی کوئین ، مایك‌کارل ومال‌پاودرز نیز بازیگران‌این سریال‌جالب وسترن هستند نقش توماس جفرسون آلکالا شهردار یکی از شهر های جنوب غربی را آنتونی کوئین بازی میکند.

برنامه اول

پنجشنبه
۱۸٫۰۰ اخبار
۱۸٫۰۵ برنامه کودکان
۱۸٫۳۰ مسابقه ورودی‌سراسری
۱۹٫۰۰ اخبار شهرستانها
۱۹٫۱۵ خانواده دیویس
۱۹٫۴۰ اخبار ورزشی
۱۹٫۵۵ موسیقی ایرانی
۲۰٫۳۰ مشروح اخبار
۲۰٫۵۵ مبارزان
۲۱٫۵۰ سلام همسایه‌ها
۲۳٫۱۵ بیست‌وچهار ساعت

جمعه
۱۰٫۴۵ سلام شاهنشاهی
۱۰٫۵۰ فیلیپر
۱۱٫۱۵ کارگاه موسیقی
۱۱٫۴۰ کالوین و سرهنگ
۱۱٫۵۵ مسابقه جایزه بزرگ
۱۲٫۲۷ مسابقه فوتبال کره و اسرائیل
۱۴٫۳۰ اخبار
۱۴٫۵۵ فیلم سینمائی (زیبایان آسمان)
۱۶٫۳۵ مجله ورزشی
۱۷٫۰۰ چهارل
۱۷٫۵۵ جزیره گنج
۱۸٫۲۰ مسابقه من کیستم
۱۹٫۰۰ شما و تلویزیون
۱۹٫۳۵ پزشک محله
۲۰٫۳۰ مشروح اخبار
۲۰٫۵۵ شو ناسیونال
۲۱٫۵۰ رسیتال گیتار
۲۲٫۰۰ جستجو

نیمروز شنبه
۱۳٫۰۰ اخبار
۱۳٫۰۵ کانون خانواده
۱۳٫۳۰ بیقرار
۱۴٫۳۰ اخبار

برنامه دوم

پنجشنبه
۱۸٫۳۰ اسلاید و موسیقی روز
۱۹٫۰۰ اخبار کوتاه
۱۹٫۰۵ مزرعه اسپانیائی
۱۹٫۵۵ ادبیات جهان
۲۰٫۲۵ آقای شهردار
۲۱٫۱۵ کنسرت
۲۱٫۳۰ اخبار
۲۲٫۰۰ فیلم پنجشنبه (چارلی عزیزم)

جمعه
۱۸٫۰۰ اسلاید و موسیقی روز
۱۸٫۳۰ واریته خوانندگان
۱۹٫۱۵ جنگ سینمائی
۲۲٫۰۰ فیلم جمعه (نقاب دیمتریوس)
۲۱٫۳۰ اخبار از برنامه دوم
۲۱٫۴۵ هفته‌ای که گذشت
۲۲٫۱۵ شناسائی‌موسیقی‌کلاسیک

تلویزیون آموزشی

در برنامه نابستانی، تلویزیون آموزشی روز جمعه همه هفته تعطیل خواهد بود.

برنامه صبح شنبه
۸٫۰۰ ترانه‌ها و چشم‌اندازها
۸٫۳۰ سلام شاهنشاهی
۸٫۴۰ نیایش
۸٫۵۰ برنامه کودکان
۹٫۰۵ مکالمه انگلیسی
۹٫۲۰ برنامه‌هنری
۹٫۳۰ ریاضی راهنمائی سال اول
۹٫۴۵ فیلم آموزشی
۱۰٫۰۵ طبیعی برای همه
۱۰٫۲۵ مکالمه آلمانی
۱۰٫۴۰ شیمی برای همه
۱۱٫۰۰ فیلم آموزشی
۱۱٫۲۰ برنامه‌هنری
۱۱٫۳۰ بخوانیم و بنویسیم
۱۱٫۵۰ فیزیک برای همه
۱۲٫۰۵ فیلم داستانی

تلویزیون آمریکا

پنجشنبه
۱۷٫۳۵ دنیای ورزشکاران
۱۸٫۰۰ گزارش بعدازظهر
۱۸٫۱۵ بولتن مدرن زندگی
۱۸٫۲۰ نبرد بزرگ قرن
۱۸٫۳۰ فارنشینان فیلیپین
۱۹٫۳۰ دره سبز من
۲۱٫۳۰ جایزه
۲۱٫۵۵ بولتن مدرن زندگی
۲۲٫۰۰ گزارش ساعت ۱۰
۲۲٫۱۵ فیلم سینمائی
۲۳٫۱۵ یک تیم ورزشی

جمعه
۱۷٫۰۰ لئونارد داوینچی
۱۸٫۰۰ گزارش بعدازظهر
۱۸٫۱۵ بولتن مدرن زندگی
۱۸٫۲۰ برنامه دانش
۱۸٫۳۰ شو
۲۰٫۰۰ ارکستر گرمباینگ
۲۱٫۰۰ بونانزا
۲۱٫۵۵ بولتن مدرن زندگی
۲۲٫۰۰ گزارش ساعت ۱۰
۲۲٫۱۵ پیترگان
۲۲٫۴۰ باشگاه ورزشی المپیک

جوك و شعرهای کارو

کارو

رضائیه : «کارو» شاعرمعاصر در جلسه‌ای که باهتمام کاخ جوانان رضائیه برای او ترتیب یافته بود . شعر های خود را قرائت کرد در این جلسه کارو برای حضار چند لطیفه‌هم‌تعریف کرد و حضار را خنداند .

کلاسهای تابستانی برای دانش‌آموزان مدارس و داوطلبان متفرقه در

گروه‌فرهنگی خزائلی

کلاسهای تجدیدی و تقویتی در آموزشگاههای دخترانه و پسرانه خزائلی تحت‌نظر دبیران‌مجرب از دهم تیر ماه صبح و عصر دایر است و از ۲۲ خرداد ماه همه روزه صبح و بعد از ظهر ثبت نام بعمل می‌آید .
نشانی : شاه‌آبادکوچه محمودی آموزشگاه‌پسرانه خزائلی تلفن ۳۹۱۸۸۱
نشانی : شاه‌آباد کوچه ظهیرالاسلام آموزشگاه خزائلی تلفن ۳۱۷۲۶۷

شنبه‌ها دنیای ورزش

سقف چرمی اتومبیل
[illegible] و جلوگیری سرما و گرما سقف اتومبیل خود را در ۲ ساعت چرمی‌نمائیدانواع روکش داخل و پشت سری آماده میباشد .
پهلوی‌مقابل‌پارك ساعی
تلفن ۶۸۳۶۳۹

SYSTEM & COMPUTER GSC SERVICES & TRAINING
آموزش کامپیوتر
مرکزآموزش جنرال‌سیستمز برای‌دوره‌های (تئوری وعملی)اصول مقدماتی کمپیوتربرنامه‌نویسی RPG II-Cobol-Fortran-RPG-PL/1 (سیستم۳آی.بی.ام) و اپراتوری کامپیوتر و پانچ ـ کدنگار مغناطیسی ـ آنالیز وطرح سیستمهای مکانیزه‌تا تاریخ ۵۲٫۳٫۳۱ نامنویسی مینماید.
امیرآباد ـ مقابل پارك فرح ـ خیابان نوذری شماره ۲۰
تلفن۹۳۲۱۵۸ـ۹۳۲۱۵۹ـ ۹۳۹۲۸۹ ـ ۹۳۹۲۸۷

درمحیط دنج ودلچسب
تریارستوران فرشید (بمدیریت حسین عسگری)
همه روزه پاتلاپلو (باگوشت بره وروغن کرمانشاهی) وانواع غذاهای ایرانی وخارجی
خیابان تخت جمشید غربی ـ خیابان فریمان تلفن ۴۸۶۰۱

تولید کننده محترم
استودیو کینگز با مدرن‌ترین وسایل مجهز است تا از محصولات شما ، (مشابه کارهای خارجی) عکس بگیرد ـ کاتالوك وپوستر تهیه نماید .
تلفن : ۳۱۵۴۴۴
بامشاهده‌سفارشات‌انجام‌شده کارفرمای‌آینده‌ما خواهیدبود

چهارروز
درکرانه‌های نیلگون شمال
با۲۴۵۰ریال
بازدید از شهرهای قزوین ، رشت ، بندر پهلوی ،لاهیجان، رامسر ، شهسوار ، ساقی‌کلایه‌و چالوس‌و دیدار مزارشاهزاده، حسین (ع) ، حسینیه وحمام امینی ، سدشهبانو فرح ، مرداب غازیان ، تاسیسات شیلات ، مقبره شیخ‌زاهد گیلانی ، مزارع چای ، یک کارخانه چای پارک جنگلی سی‌سنگان واستفاده از دریای مازندران وقایقرانی در دریاچه گل .
قیمت شامل : اتوبوس ، راهنما، کلیه ورودیه‌ها ،صبحانه، ناهار ، شام واقامت . حرکت هر هفته روزهای سه‌شنبه. محل تخیره بلیط و کسب اطلاع در باره سایر گشت‌های تابستانی: سازمان جلب سیاحان ، بلوار الیزابت. تلفن ۶۲۱۲۹۰ ویا شعب سازمان جلب سیاحان در مراکز استانها.

شهری مملو از قهقهه کودکان .
مینی سینی
بزودی در نیاوران ابتدای جاده لشگرك

آگهی استخدام
آموزشگاه بهداری مرکز آموزش اداره‌بهداری نیروی زمینی شاهنشاهی تعدادی داوطلب (دختر و پسر) که دارای تابعیت دولت شاهنشاهی ایران‌و متدین بیکی از ادیان رسمی و سن آنان بین ۱۷ـ الی ۲۲ـسال باشدباگواهی نامه‌قبولی‌سوم‌دبیرستان از طریق آزمایش ورودی تا تاریخ ۱۵ مرداد ۵۲ میپذیرد ضمنا در مدت دو سال تحصیل شبانه‌روزی بوده و هزینه زیست وخوراك و کمك‌هزینه‌تحصیلی آنان توسط ارتش شاهنشاهی پرداخت میگردد.
داوطلبان دختر میتوانند همه روزه درساعات اداری به خیابان بخارست خیابان الوند کاشی ۱۳ وداوطلبان پسر به مرکز آموزش بهداری واقع‌در جمشیدآباد شمالی مراجعه نمایند و ضمنا داوطلبان شهرستانها با نشانی های فوق مکاتبه نمایند . م‌الف ۵۶۸۳
۱ـ۳ آـ۲۰۹۷۳ اداره بهداری نیروی زمینی شاهنشاهی

آگهی پذیرش دانشجوی مامائی
آموزشگاه عالی مامائی دانشگاه تهران جهت دوره ۲۸تعدادی دانشجوی فارغ‌التحصیل پرستاری از طریق مسابقه و مصاحبه باشرایط زیر می‌پذیرد.
الف ،مدارك موردنیاز: ۱ـفتوکپی دیپلم متوسطه ۲ـفتوکپی لیسانس پرستاری .
۳ـ ۱۲ قطعه عکس۴×۶ ـ۴ـرونوشت‌مصدق شناسنامه جدید ۳برك .
ب، مواد کنکور : معلومات عمومی ،زبان و ادبیات فارسی ،زبان خارجه «انگلیسی‌یا فرانسه » وپرستاری.
ج، ثبت‌نام از آغاز مرداد ماه ۵۲تا پایان مرداد.
د، تاریخ توزیع کارت امتحان ورودی ۵ شهریور و تاریخ امتحان ۲۵ شهریور ۵۲ .
داوطلبان جهت کسب هرگونه اطلاع میتوانند در ساعات اداری به آموزشگاه عالی مامائی واقع در خیابان شاهرضا اول خیابان درختی‌و یا تلفن ۷۵۷۰۴۰ مراجعه نمایند.
م‌الف ۴۹۶۳ آموزشگاه عالی مامائی دانشکده پزشکی دانشگاه تهران
۱ـ۳ آـ۲۰۱۱۰

NEW
رمینگتون
ریش تراش‌های جدید رمینگتون باسیستم قیچی شانه‌ای
فاصله تیغه‌های رمینگتون جدید بقدری بهم نزدیك است که هیچگونه فشاری روی پوست صورت نمی‌آورد
اصلاح نرم وراحت با رمینگتون جدید
جدید
رمینگتون عالی‌ترین ریش تراش برای شما
رمینگتون درمدلهای برقی وشارژی
نمایندگی انحصاری شرکت مینروال ـ خیابان سوم اسفند شماره ۳۳ تلفن۹ـ۳۱۴۰۷۸

تاریخ درصفحات اطلاعات

انتقاد

آقای استاد !

جنائی نویسان جنایتکار نمی سازند

محمدعلی سفری

پاسخی به اطلاعات رسیده‌بود و چاپ هم شد، این پاسخ درباره انتقاد این ارادتمند به استاد دکتر محمد شاهکار در زمینه مطبوعات و نقش آن در ازدیاد جرایم بود .

منتهی پاسخ را آقای دکتر رضا مظلومان از جانب استاد داده بود در حالی که استاد شهرت و معروفیتشان در دفاع است از حقوق خلق و حالاچرا در مورد خودشان وکیل گرفته بودند بنظر می رسد از دو حال خارج نیست یا تجربه های صالبا کلنجار رفتن درمحاکم وبموازاتش سروکار داشتن با اهل قلم ، ضرب‌المثل معروف «با اهل قلم هرکه در افتاد...» در حافظه ضبط کرده‌اند و یا این که مطلب آنقدر ازنظر استاد منطقی بود که منطق بایشان اجازه دفاع نداد و در نتیجه این بار هم از شیوه‌های وکالتی استفاده کردند ولایحه را با امضائی فرستادند که دیواری برای روز مبادا در دسترس باشد

بهرحال بار دیگر اصالتا از سوی خود ووکالتا از جانب همکاران قلمزن این «برچسب» را به مطبوعات برازنده نمی‌بینم که «جرم‌زا» باشند . اگر استاد می فرمایند که موکلینی‌داشتند که پس از ارتکاب جرم در زندان با غرور از ایشان می‌پرسیدند مطبوعات درباره‌شان چه نوشته‌اند استاد بهتر می‌دانند که آن دسته از موکلین بهر صورت در آستانه ارتکاب جرم بوده‌اند . چون عوامل جرم‌زا قبلا آنها رامستعدساخته بود و حیف است اگر گفته شود ، چون مطبوعات ازگمنام بخاطر جنایت «قهرمان» می‌سازد پس وسیله‌ای است که دیگر گمنامان را برای‌قهرمان شدن جنایتکار سازد ، واقعا حیف است ...

آنچه که استاد از نقش مطبوعات در ارتکاب جرایم تصویر کرده‌اند بی‌شباهت‌بیك «کرامت» نیست و ظاهرا «دم‌عیسی»را باید که این چنین اثر داشته باشد .

اما هم شما و هم همه‌قلمزنها خوب می دانند که مطبوعات‌در اوضاع و احوال فعلی اجتماع‌ما آن قدرت راندارند که‌فرشته‌ای را مبدل‌به‌شیطان کنندوبرهیزکاری را درجرگه مجرمین‌وارد سازند «وجه خوب است که ندارند» و بنابر این بیان این مطلب آنهم از جانب یك حقوقدان دست بقلم بعید است مگر این که تصور رود استاد خود تحت تلقین همین مطالب خواستند مسئله‌ای را در مطبوعات عنوان کنند که با «قهرمان» شدن‌ملازمه‌داشته‌باشد واما این که با استاد درعدم انتشار این مطالب همعقیده هستم ، به علت این است که مطالب جنائی را این چنین منعکس کردن درسطح‌مطبوعات نمی بینم ، منتهی چه می شود کرد که از همه مطالب درهمه حال نمی توان استفاده کرد .

فرزند مردی را طعنه زدند که تو پسر همان آدمی هستی که‌از گرسنگی مرد و او پاسخداد که بله ، اما داشت ونخورد ...

استاد ارجمند در مقاله‌دفاعیه بخاطر شما که اگر از سوی شما نبود لامحاله اثر انگشت شما در آن بود سخت تلاش شده تا ثابت کند که اگرهمه مطالبی که در سخنرانی‌عنوان شد درج شده بود این مشکل پیش‌نمی آمد . ای کاش‌مطلب واقعا چنین بود و بعد هم در مقاله‌ای که از جانب شمارسید و آنهم‌درج شد،استاد ارجمند، دست‌نیاز‌به‌سوی جامعه‌مطبوعات دراز کردند. مطبوعات که آینه‌تمام نمای اجتماع هستند همواره نشان داده‌اند که هر دستی را اگر برای کمك به جامعه در زدودن پلیدی ها باشد‌می‌فشارد و طبیعی است که در مورد شما نیز این صمیمیت هست ، منتهی بشرط آنکه وقتی‌درباره مطبوعات اظهارنظر می‌فرمائید، فراموشتان نشود که بعکس عقیده دوست جنابعالی آقای دکتر رضا مظلومان این«جنائی نویسان نیستند که جنایتکارمی سازند بلکه این جنایتکاران هستند که سوژه بدست‌جنائی نویسان میدهند» .

وباز هم توجه شما را باین تقاضا جلب می کنم که فراموش نفرمائید مطبوعات همانگونه که باکم‌وبیش‌اختلاف در همه جای دنیا روال کار است ، از همه چیز باخبرند اما همه چیز را مجاز به انتشار نیستند .

انشاءاله که در آینده این دست دراز شده‌بسوی‌مطبوعات، سیمی از بالا رفتن سطح جرم و جنایت را به حساب‌مطبوعات منظور نفرمایند .

جدول کلمات متقاطع

شماره ۵۶۶۸ — طراح جدول ف ـ جلوه

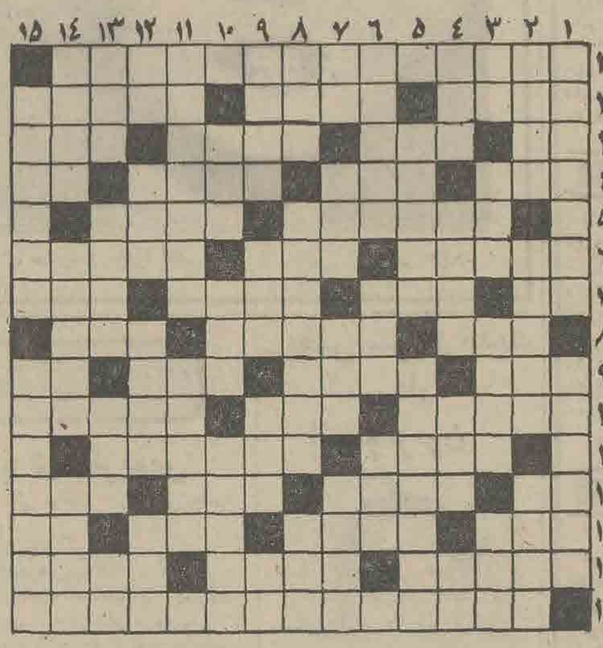

افقی :
۱ـ دانشمندبزرگ ایرانی که قرار است امسال به یادبود او مراسم بزرگداشتی بر پا شود. ۲ـ مکر و حیله ـ دوست مهربان ـ ماندار. ۳ـ شهر جاویدان ـ حرارت ـ این یکی معمولا نقطه مقابل آن است ـ مظهر پلیدی و بد کاری ٤ ـ واحد الکتریکی ـ نااستوار ـ از کشورهای‌بنلوکس ـ بی بندوبار. ٥ـ شادی‌ـقوری‌فلزی ٦ ـ کشوری که اخیرا تغییری در رژیم آن روی‌داد ـ گرو ـ اسب ۷ـ تسمه پاره ـ پشیمانی ـ ظریف ولطیف ـ ازگیاهان دریائی که خواص غذائی فراوان برای آن برشمرده‌اند ۸ـ به کمر اسب و قاطر نیز می‌بندند ـ بخشی از تورات ـ از لوازم کار اهل منقل ۹ـ در هفته‌های اخیر دو نفرشان در انگلستان ضربه‌فنی شدند ـ پست ـ جواب تلفن خواننده را نداده بود ـ گوشت ۱۰ـ کیسه بزرگ ـ چست و چابك ـ در آن شیرجه نروید که فقط برای زیبائی است نه آبتنی ۱۱ـ مونس ـ وحشتزده و نگران ۱۲ـ چیزی نمانده بود که ختم شود ـ زیبا و آراسته و مطابق آخرین مد ـ گوارا ـ سه تا برمیدارند و می‌برند ۱۳ ـ مانند ـ خارج ـ علامت‌روی‌فلزات ـ رامی‌پایان ١٤ـ ازسبزیهائی که می‌گویند خیلی هم خاصیت دارد ـ نقطه‌مقابل نسبت به‌قلب ـ گلی‌است ۱۵ـ آهنگساز معروف روسی که چندی پیش فیلمی از زندگی او نمایش دادند .

عمودی :
۱ـ الهه عشق در یونان قدیم ـ کرکس وزغن نیز از این‌قماشند ۲ـ ذبح کردن ـ از مطلوبترین انواع فیلمهای آمریکائی ـ ماشین نویسی ۳ـ تکرار یک حرف ـ ضمیر متصل ـ از دیوارهای بسیار معروف ـ فلزی است ٤ـ زرنگ و نیرنگباز ـ آوا وفریاد ـ شهری در شمال ـ ضمیر ٥ ـ آنچه همراه دلیل و سند باشد ـ از لوازم حتمی موفقیت است ٦ـ شرح دلیری ودلاوری ـ واحد طول ـ میگویندزنان بیشتردارند ۷ـ غذای ساده ـ اگر مال موی یار باشد دلها بدان بسته‌است ـ پوست درخت خرما را گویند ـ کلید است اما قفلی را نمی‌گشاید ۸ـ دم ـ معمولا به جاهای بدو خراب می‌گویند ـ زنان ۹ـ از سوره‌های‌قرآن ـ کشتی جنگی ـ تن‌پوش فولادین ـ حرف‌ندا ۱۰ـ سلطان ـ معمولاخوردن نامطلوبی بدنبال دارد ـ از شهرهای‌معدنی ۱۱ـ به اشخاص وحالات‌خیلی عاشق‌پیشه و رویائی می‌گویند ـ در گوش بعضی‌ها بی‌اثر است ۱۲ـ ضمیر وارونه ـ رسیدن و دریافتن ـ خزنده‌ای که هرلحظه به رنگی درآید ـ راه میان‌دهان و شکم ۱۳ـ بکوشید شاید شما را هم از آن کلاهی نصیب‌شود ـ از همراهان لولا ـ رسوائی ـ پایه ١٤ـ نخ‌پیمای مشت‌نشین! ـ در دل افکندن امری یا مطلبی ـ از پرندگان شناور ۱۵ـ زیادتر آب گرفتنش نشان تشخص‌بیشتر است ـ از جزایر اقیانوسیه .

حل جدول شماره ۵۶۶۷

چهل سال قبل درهمین روز

اسامی قبولشدگان دانشکده حقوق وسیاسی اعلام شد

امتحانات نهائی دانشکده‌حقوق و سیاسی که از روز ١٤ خرداد شروع شده‌بود اخیرا خاتمه‌یافت ودرنتیجه آقایان‌ذیل (بدون‌رعایت معدل) درامتحانات پذیرفته شده و باخذ لیسانس نائل گردیدند :

میرزا حسین‌خان فرهودی ، ابوالقاسم‌خان‌افضل‌پور، جعفرخان جهان، جلیل‌خان وافی، حسین خان شجره، آل محمد، داودی، دولتشاهی، شجاع‌نیا،طاهری‌تقوی، ظهیر، یعقوب‌خان فرزان، معتمد، هوده، هشترودی ، حسین خان شهیدی و غلامعلی‌خان مقدم.

آقایان امیر خسروی وفتاحی هم قبول شده‌اند ولی یک ماده‌از مواد امتحانیه خودرا باید درمهر بگذرانند .

اعلیحضرت همایون در موسسه فلاحتی ترکیه

امروز صبح اعیحضرت همایونی به چوبوک تشریف‌فرما شده و در آنجا سد و موسسه فلاحتی رابازدید فرمودند در موسسه مزبور ازطرف وزیر فلاحت و رئیس ومعلمین‌مدرسه و محصلین پذیرائی شدند و بعدا اعلیحضرت کلیه لابراتوارهاومجموعه های علمی و مخصوصا کلکسیون توتونهای ایران را ملاحظه فرمودند.

اعلیحضرت همایونی همچنین موسسه تربیت «غازی»را موردبازدید قرار داده از روی نقشه شخصا توضیحاتی راجع به راه آهن جدید ایران بیان فرمودند.

از آنقره اطلاع میرسد دولت ترکیه یک فروند‌طیاره که درکارخانه طیارسازی ترکیه ساخته شده تقدیم پادشاه ایران نمود.

مجله بلدیه

نخستین شماره سال اول‌مجله بلدیه به اداره ما واصل گردیده است. زیبائی طبع ونفاست چاپ و عکسهای جالب که حکایت از ترقی اوضاع و احوال وپیشرفت تکامل اجتماعی و تقدم عمران و آبادی مینماید با مقایسه از دوره‌نماهای مختلفی ازاوضاع‌واحوال زندگی گذشته و ارائه عادات و آداب ایام قدیم فی‌الحقیقه‌موجب شده‌است که‌مجله‌بلدیه‌رایک‌مجموعه نفیس و مفیدی جلودحر سرد که خوانندگان آن در ضمن مطالعه اوراق و صفحاتش از مذاکرات جاریه انجمن بلدی و نظامات و مقررات مصوبه انجمن مزبور و احصائیه‌های مفید آن استفاده کاملتری بنمایند شماره اول‌سال یازدهم با طبع احصائیه مصوری از سطح‌شهر طهران درسه‌دوره مزیت جداگانه به آن داده و میرساند که کارکنان این مجله سودمند توجه و اعتنای خودرا ازاین پس بیشترمعطوف به‌مسائل خاص بلدی نموده‌اند تاآنکه‌مجله که وابستگی به بلدیه پایتخت شاهنشاهی دارد بیش از بیش‌بر متانت و استفاده از مطالب و مندرجات آن افزوده شده باشد.

تغییر ماموریت

آقای میرزاابوالقاسمخان نجم‌آبادی رئیس اجراء ثبت اسناد طهران به سمت وکالت عمومی پارکه بدایت انتخاب و آقای‌میرزا موسی‌خان گودرزی بریاست‌اجراء ثبت اسناد طهران منصوب و مشغول کار گردیدند .

غرق لنکا و شش نفر ملاح

گرگانرود ـ بقراراطلاع‌تلفونی لیله گذشته یکعدد لنکا که حامل اشیاء شیلات و هفت نفر ملاح بوده و ازشفارود به‌آستارامیرفته دچار کولاک شدید دریا شدطنگر می‌اندازند شبانه بواسطه تهاجم امواج لنگر پاره شده لنکا و شش نفر غرق ، یکنفر از آنها بوسیله تخته‌پاره‌خویش رابساحل رسانیده و نجات یافته است.

از گزارشهای خارجی

یورش دزدان دریائی

چینوس ـ بطوریکه خبر میدهند: مستربنکول انگلیسی که به‌اسارت دزدان دریائی درآمده بود گویا مستخلص گردیده و یک طیاره انگلیسی که در باطلاق‌های‌مجاور رودیانکسی مشغول تفحص محل دزدان دریائی بوده او را با یکنفر چینی پیدا نموده و باطیاره بشهر آورده است. بقیه‌محبوسین هنوز گرفتار بوده و محل دزدان دریائی تا بحال کشف نشده‌است. بقرار معلوم دزدان دریائی سی نفر بوده و اغلب آنها ازاهالی شانتوک بوده‌اند. این‌عده بعنوان مسافروارد کشتی‌انگلیسی گردیده و درحینی که کلیه مسافرین و صاحبمنصبان در اطاق‌های خود مشغول استراحت بوده‌اند به‌آنها حمله‌برده وکشتی راغارت‌نموده‌اند. جای تعجب است که به‌زنهائی‌که دراین کشتی‌بوده‌اند ابداصدمه‌ای نرسیده است.

قدغن نطق وزیر خارجه

برلن ـ فون پاپن وزیر امور خارجه آلمان نطق مبسوطی در مالبورک ایراد کرده که طبع آن در مطبوعات آلمان قدغن شده و یکعده از جراید شب که شرح اصلاح شده نطق مزبور رادرج کرده بودند توقیف شده‌اند . نطق پاپن را که توسط گوبلس وزیر تبلیغات قدغن شده است به‌ظهور اختلافات در داخله حکومت‌آلمان تلقی میکنند. در این نطق پاپن اظهارداشته که ملت‌آلمان نواقص بعضی قوانین جدید را کاملامی‌بیند و تعدی و بی‌عدالتی را مورد کمال توجه قرار داده‌و به‌تشبثاتی که در کار است تا ملت‌را بوسیله افزودن شاخ و برگهای بی‌اساس به حقایق دچار اشتباه سازند لبخند تمسخر میزند پاپن‌علاوه کرد که‌هیچ‌تشکیلاتی حتی‌بوسیله تبلیغات هم قادر نخواهد بود حس اعتماد بدولت را برای‌مدت متمادی نگاه بدارد نکته‌جالب توجه این است که هندنبورگ به فون‌پاپن مراجعه و او را تقدیر کرده است.

دستگیری مدعی‌العموم هنگام فرار

بوداپست ـ بلاگادور معروف که در دوره مختصر حکومت اشتراکی باکنز در مجارستان سمت مدعی‌العمومی را دارابوده است دیروز موقعی که میخواست از سرحد مجارستان بدون‌تذکره فرار نماید گرفتار گردید ومحکمه مخصوص فورا حکم اعدام اورا صادر کرد . گفته‌میشود مشارالیه درزمان تصدی خود شش نفر بیگناه را محکوم به اعدام نموده و قبل از اجرای حکم آنها را وادار نموده بود که بدست خود قبرشان را حفر نمایند.

« نقل از اطلاعات ۳۱ خرداد ۱۳۱۳»

بزرگداشت وشوریدگیهای ونسان وان‌گوك نقاش هلندی
به تازگی منتشر کرده‌ایم
شور زندگی
از : ایروینگ استون
ترجمه : دکترمحمد اسلامی ندوشن
چاپ پنجم
مؤسسه انتشارات امیرکبیر
کتابهای دلخواه خودرا ازتلفن ۳۱۶۹۳۵ بخواهید .

آگهی مناقصه

این شرکت بمقدار هفتصد تن کك کلوخه شکسته‌برای‌مصرف در بهره‌برداری کارخانه قند میاندوآب احتیاج دارد که از طریق مناقصه خریداری مینماید . داوطلبان میتوانند برك شرایط مناقصه راازامور بازرگانی شرکت‌واقع در خیابان سپه ،باستیون، سازمان اتکا طبقه پنجم دریافت و پیشنهادات خود راتاآخر وقت اداری روز یکشنبه هفدهم تیرماه ۵۲ بدفتر شرکت تسلیم ورسید دریافت دارند . م‌الف ۵۶۶۳
شرکت سهامی کارخانجات اتکا

آگهی مناقصه

این شرکت بمقدار بیست‌و دو تن پلی‌اتیلن نیاز دارد که از طریق مناقصه خریداری مینماید داوطلبان میتوانند برك شرایط مناقصه را از امور بازرگانی‌شرکت واقع در خیابان‌سپه ،باستیون سازمان اتکا، طبقه پنجم دریافت و پیشنهاد خودرا تا آخر وقت اداری روز شانزدهم تیر ماه ۵۲ بدفتر شرکت تسلیم ورسید دریافت دارند . م‌الف ۵۶۶٤
شرکت سهامی کارخانجات اتکا
آ ـ ۲۰۹۶۶

آگهی مناقصه

این شرکت به تعداد هشتصد هزار بطری ۲لیتری بارینگ پیلرپروف ۲۸ بلند استاندارد باکارتن بیست‌وچهار عددی برای بسته‌بندی بطریهای مربوطه نیاز دارد که از طریق مناقصه خریداری مینماید.
داوطلبان میتوانند برگ شرایط مناقصه را از امور بازرگانی‌شرکت واقع در خیابان سپه ، باستیون ، سازمان اتکا ، طبقه پنجم دریافت وپیشنهاد خود را تا آخر وقت اداری روز چهارشنبه سیزدهم تیرماه ۵۲ بدفتر شرکت تسلیم ورسید دریافت دارند.
م‌الف ۵۶۶۲
شرکت سهامی کارخانجات اتکا
آ ـ ۲۰۹۶۲

تاریخ ـ ۲۸ر۳ر۵۲ شماره ۹٤۰۰
شهرداری آمل
آگهی استخدام موقت

شهرداری آمل یکنفر مهندس راه و ساختمان را باشرایط زیر بطور موقت استخدام می‌نماید :
۱ـ داشتن مدرک تحصیلی .
۲ـ ورقه خاتمه خدمت زیر پرچم یا ورقه معافی .
متقاضیان واجد شرایط باید پیشنهاد خود را تا آخر وقت اداری روز ۱۵ر٤ر۵۲ بدفتر شهرداری تسلیم نمایند . بدیهی است داوطلب واجد شرایط طبق مقررات استخدامی مستخدمین موقت شهرداری‌ها برای مدت یکسال استخدام خواهد شد . ضمنا تمدید قرارداد تابع شرائط مندرج در مقررات فوق‌الذکر خواهد بود.
شهردار آمل ـ معینیان
آ ـ ۲۰۵۱۲

کلاس نقاشی تابستانی

اداره کل آموزش هنری وزارت فرهنك و هنر برای استفاده دانش آموزان مدارس اقدام به تشکیل کلاس نقاشی تابستانی از اول‌تیر ماه تا آخر مرداد ۱۳۵۲نموده است . علاقمندان برای کسب اطلاع و ثبت نام در کلاس نقاشی میتوانند همه روزه صبحها از ساعت ۸ تا ۱۲بدفتر هنرستان هنرهای زیبای پسران واقع در خیابان‌شاهرضا پیچ شمیران اول خیابان تنکابن شماره ۲ مراجعه نمایند.

پذیرش هنرجو

هنرستان هنر های زیبای پسران تهران برای‌سال تحصیلی ۵۳ـ۵۲ از طریق مسابقه هنرجو می پذیرد . داوطلبان برای کسب اطلاع و ثبت نام می توانند همه‌روزه از ساعت ۸ تا۱۲ صبح به هنرستان واقع در پیچ‌شمیران اول خیابان تنکابن شماره ۲ مراجعه نمایند .
آ ـ ۱۹٤۷۲

مسابقه ورودی هنرکده موسیقی ملی

هنرکده موسیقی ملی از واحد های آموزشی وزارت فرهنگ وهنر برای دوره لیسانس در رشته‌ساز و آهنگسازی ازطریق مسابقه ورودی با شرایط زیر هنرجو می‌پذیرد .
۱ـ داشتن دیپلم کامل متوسطه هنرستان موسیقی ملی و یا سایر رشته های درصورت موفقیت در امتحانات موسیقی و دانستن زبان انگلیسی .
۲ـ متولدین ۱۳۲۲ ببعد که مقررات وظیفه عمومی مانع ادامه تحصیل آنان نباشد .
۳ـ مراجعه از تاریخ اول شهریور ماه الی پانزدهم شهریور ماه ۵۲ برای ثبت نام به دفتر هنرکده واقع در خیابان کاخ جنوبی شماره ۳۱۲ .
٤ـ تحویل قبض رسید بانك بازرگانی ایران (شعبه چهارراه شاه) حساب شماره ۱۳۹۰ مبنی بر پرداخت ۵۰۰ ریال حق ثبت نام و یک برگ فتوکپی صفحه اول شناسنامه و ٤قطعه عکس٤ × ۳که مشخصات داوطلب در پشت آن منعکس باشد .
مواد امتحانی درموقع تحویل مدارک به اطلاع میرسد وکارت ورود بجلسه در تاریخ توزیع و مسابقه در روز های دوشنبه ۱۹ و سه‌شنبه ۲۰ و چهارشنبه ۲۱ شهریور ماه انجام خواهد شد .م‌الف ٤۹۹۷

آقای حاج اسماعیل حقیقت از طرف آقای حسن بهبودگر رئیس هیئت امناء امامزاده سید اسماعیل به سمت رئیس‌انتظامات امامزاده سید اسماعیل و کلیه اطراف آن تعیین شدند .
رئیس هیئت امناء امامزاده سید اسماعیل حسن بهبودگر
آ ـ ٦۱۱۷

آگهی مناقصه شماره ۲۳

۲۹ر۳ر۵۲
فرماندهی لجستیکی نیروی زمینی شاهنشاهی یك قلم جنس مشروحه زیر را .
واکس مشکی برابر نمونه و مشخصات مربوطه بمقداریکه در شرایط معامله تعیین شده است از طریق مناقصه خریداری می نماید .
پیشنهاد دهندگان میتوانند با مراجعه به شعبه پوشاك مدیریت تهیه و خرید فرماندهی لجستیکی نیروی زمینی شاهنشاهی و ملاحظه مشخصات اجناس ودریافت‌برك شرایط ومشخصات معامله پیشنهاد خودرا طبق مفاد مندرج در شرایط معامله تنظیم‌وتا ساعت ۱۲ روز شنبه ۱٦ر٤ر۵۲ به دفتر مدیریت‌تهیه وخریدتسلیم‌نمایند.
م‌الف ۵٦۸۰ فرماندهی لجستیکی نیروی زمینی شاهنشاهی
آ ـ ۲۰۸۸٤

آگهی استخدام

گارد جاویدان شاهنشاهی تعدادی داوطلب مرد با مدارك تحصیلی سیکل اول متوسطه ششم ابتدائی ـ و کسانیکه دارای سواد خواندن و نوشتن باشند استخدام مینماید ، سن داوطلبین بین ۱۷ـ ۲٤خواهد بود داوطلبین جهت کسب اطلاعات بیشتر بدرب شرقی باغ‌کاخ سلطنت‌آباد مراجعه نمایند .
م‌الف ۵٤۷۳ گارد جاویدان‌شاهنشاهی
۱ـ۵ آ ـ ۱۹۵۹۸

آگهی مناقصه شماره ۱

نیروی دریائی شاهنشاهی تعدادی کتاب، مجلات، نقشجات خارجی را بزبان های فارسی ، انگلیسی ،فرانسوی ، ایتالیائی، آلمانی برابر لیست ناشرین عمده اختصاصی ازطریق مناقصه خریداری مینماید. داوطلبین شرکت در مناقصه برای کسب اطلاعات بیشتر و دریافت‌برك مشخصات میتوانند از تاریخ۲ر٤ر۵۲ الی ۲۰ر٤ر۵۲ از ساعت ۸صبح الی ٤بعداز ظهر (بجز ایام‌تعطیل) به روابط عمومی نیروی دریائی‌شاهنشاهی واقع در فرح جنوبی خیابان منصور مراجعه نمایند. پیشنهادات تاساعت ۹ صبح روز ۲۳ر٤ر۵۲ پذیرفته میشود و به پیشنهاداتی که بعد از موعد مقرر برسد ترتیب‌اثر داده نخواهدشد.
م‌الف ۵۵۰٤ روابط عمومی نیروی دریائی شاهنشاهی
۱ـ۳ آ ـ ۲۰٦۵٤

آگهی استخدام

دانشگاه پهلوی بمنظور تامین کادر موردنیاز واحد های تابعه خود احتیاج به افراد ذیل دارد :
۱ـ مربی برای تدریس در آموزشگاه‌پرستاری ـ آشنائی کامل بزبان انگلیسی و داشتن ام . اس یابی . اس پرستاری و یا معادل لیسانس پرستاری با (سه سال سابقه)
۲ـ کارمند دیپلمه جهت خدمت درکتابخانه ـ با آشنائی بزبان انگلیسی .
۳ـ کارمنددفتری و ماشین نویس اینگونه‌افراد باید بزبان انگلیسی و ماشین نویسی فارسی و لاتین تسلط کامل داشته باشند .
٤ـ تکنیسین های فنی آزمایشگاه . رادیولوژی ، کشاورزی ، دارا بودن گواهی فوق دیپلم .
۵ ـ لیسانس کشاورزی در رشته خاك‌شناسی .
٦ـ مددکار اجتماعی .
داوطلبان میتوانند تقاضای های خود را بانضمام فتوکپی آخرین مدرک تحصیلی تاآخر وقت اداری روز دهم تیر ماه ۱۳۵۲ باداره تشکیلات وارزیابی مشاغل دردانشکده مهندسی تحویل نمایند .
۱ـ۲ آ ـ ۲۰۵۰٦

تا اینجا خوانده‌اید ...

«آن‌پرهدای» سی‌ساله که با پدر بازنشسته و مادر سرطانی خود در یک آپارتمان زندگی میکند بامستاجر اتاق طبقه ششم خویش که دانشجوی بیکاریست آشنامیشود و «لورنت» پس از یک غیبت طولانی هنگام بازگشت او را به سینما دعوت مینماید و سپس دراتاق کوچک و سردی شبرا به‌صبح میرساند گرچه «آن» مصمم است دیگر «لورنت» را نبیند و آن‌حادثه تکرار نشود معهذا...

نوشته : هانری ترویا
نویسنده فرانسوی
(عضو آکادمی فرانسه)
برگردان از : محمود

-۱۹-

زنی در گرداب

فصل هشتم

«آن» از خواب جست و روی بالش نیم خیز شد.از دو هفته پیش هر شب در همین ساعت وبا همین فکر از خواب می‌پرید میدید که برای چندمین‌بار دارو به مادرش میلی تزریق‌میکند. سوزن داخل پوست میشود آرام‌آرام مایع داخل‌سرنگ‌پائین میرود. کسی رادوست داشتن موجب میشودکه‌برای جلوگیری از درد کشیدن او انسان بهرکاری دست بزند. هرنوع مسئولیتی را شخصا قبول کند.

حالا دیگر درد و رنج میلی تمام شده‌و رنج خودش شروع شده‌است. این‌درد جسمی نیست، یکدردروحی است و هیچ داروئی هم برای درمانش وجود ندارد، اگر اعتقاد مذهبی داشت شاید هنگام عمل منصرف‌می شد.

حالا امیلین جذاب و زیبا کجاست؟ در قبرستان زیر مشتی خاك‌تازه ؟ یاجای دیگر در فضای لایتناهی ومقدس زیر روشنائی خدائی که هرگز آنرا نطلبیده است؟ یااینجا در همین مکانی که زندگی کرده است، درقلب کسانیکه‌دوستش‌داشته‌اند؟ آری، آری،حضورش درمنزل انکار نشدنی‌است. او به اشیاء بستگی دارد هوا را گرم میکند درسرها اثر میگذارد. آن تابوت عزاداری و خاك سیاری برای کشتن وی کافی نبوده است از ورای آن روپوش سیاه برودای دوزی شده تابوت زندگی روزانه‌اش بااو گره خورده است . این ها را پدرش نمی فهمدچون‌برای او همه چیز باآخرین نفس همسرش پایان پذیرفته است. ابراز ناامیدی و بی‌تابی و حرکاتش در برابر جسد امیلین چنان‌حساب نشده ودر عین‌حال تماشائی‌بودکه‌آرام کردنش‌بادلخوری «آن» تمام شد فریاد میزد خودش را روی نعش می انداخت. دهان مرده را می بوسید میخواست چشم های اورا با انگشت بازکند بعدا مانع کارکنن و دفن کنندگان شد نمیگذاشت آنها سرتابوت را ببندند . درکلیسا در طول انجام مراسم در قالب خودش نبود. روی صندلی نشسته به نقطه‌ای مجهول می نگریست و دهانش نیمه‌باز بود. حالش در قبرستان فجیع‌تر بود میخواست اوراهم باتابوت همسرش چال کنند و داد میزد:.. بگذارید منهم میخواهم بااو بروم .. ...«آن» خجالت میکشید وقتی بخانه رسیدند رفت توی حمامو دررا قفل کرد تمام داروها در داروخانه کوچک حمام بود.دررا نمی گشود لویز با چشمان باد کرده‌لب‌لرزان از «آن» خواست که مداخله کند عقیده داشت :« در شرایطی که آقا داردممکن است حماقت بزرگی‌مرتکب شود خواهش میکنم مادموازل کاری بکنید...»

خود «آن» نیز لحظه‌ای دراندیشه بدتری افتاد ولی زود سرعقل آمد ازغمها و غصه هائی که در درونست وبرنمی‌آید باید ترسید نه‌دردهائی که از آنها فریاد می‌کشید. پس از بیست دقیقه «پی‌یر» بیرون آمد . صورتش را شسته و موهایش را شانه زده بود ولی آرام میگریست «آن» اورا ملامت‌کرد. روزهای بعد ساعتها درصندلی می‌نشست و بگوشه‌ای چشم‌میدوخت کم‌غذا میخورد هیچ نوع همصحبتی را نمی‌پذیرفت روزنامه و کتاب نمی‌گشود . گرچه «آن» چنین وضعی را پیش‌بینی میکرد معهذا نگران بود . اگر پدرش در این حالت باقی‌بماند چه خواهد کرد ؟ از او انتقاد خواهد کرد . آیا این حالت ناشی از بیکاری نیست در حالیکه اودرحال کار کردن مسائل را فراموش مینماید که برای اینکه انسان از صبح تا شب کاری نکند حتما باید جوان باشد زیرا تنها آنهاچنین تحملی را دارند ... مثل‌لورنت ...

باز فکرش متوجه‌وی شد درتمام مراسم عزاداری حضور داشت واز آن ببعد دیگر نه‌ملاقاتی نه‌دیداری نه‌کلمه‌ای آیا این امر ناشی از خجلت اوست یا عصیانش ؟شاید هم‌از او بعلت همه مشکلات‌خانوادگیش خسته شده است ؟

«آن» آرزو میکرد کاش چنان باشد زیرا ازاین ارتباط خطرناک و نامناسب بیم داشت به‌اطلاق‌لورنت نمیرفت بتدریج میلش نقصان مییافت مثل اینکه عزاداراو اثر گذاشته باشد و هرنوع میل و هوس رادر او کشته است حتی خیال‌میکرد عمل وحشتناکی است اگر حتی فکراین کاررا بکند چنان درخود احساس پیری میکرد که گفتی بهسن «میلی» رسیده است مثل او پشت پا بهمه چیز میزند باهمان سردی و عقل بمحض آنکه‌از این قبیل افکار درسرش می‌آمد میرفت میخوابید تنش را در موج ملافه غرق میکرد تا جریانی آرام اورا بدریابیرد .

آن با نگاه به چهره میلی حس کرد تن خودش بتدریج بی حس میشود مغز خودش منجمد میگردد پدرش ولرنت رافراموش کرده بود خودش تنها این کاررا کرده بود مثل اینکه‌شب نمی خواست پایان بگیرد. چطور حالا صورتش آرام است؟ آیا باندازه کافی مورفین تزریق شده پس چرا مرگ نمی آید؟ چه طولانی‌است .... خیلی طولانی!

میلی تحت تاثیر مورفین‌در خواب اغما بود لبهایش نیمه‌باز نفس می کشید . بنظر میرسید که در تن او ماشینی بیش از توقف همیشگی دارد منظم کار میکند.

ناگهان تنفسی عمیق‌و بدنبالش آهی طولانی از گلویش بیرون‌آمد ـ پلکها روی چشمها ایستاد. دهانش‌بی‌قواره باز شد. و بعدهمه چیز ایستاد خطوط درهم رفت و دیگر نه‌دهان و نه چشمها بسته نشد.

ـ مامان!...

«آن» خودش راروی جسد بی جان مادرش افکند هق هق میزد و سرهنوز گرم مرده را به تنش می چسباند پیشانی و گونه های اورا می بوسید . بعد بخودش مسلط شد و چشمها ودهان مرده را بست. پارچه‌ای زیر چانه‌اش گذاشت و آنوقت میلی حالت کسی را که خفته است‌یافت. خوب و خوش و معالجه شده! «آن» در صندلیش نشست و شانه هارا بدسته صندلی تکیه داد وباشگفتی وعشق به زنی که روی تخت دراز کشیده بود و بنظر می آمد داستان دیگری برایش شروع شده نگریست.

ویژه پایان هفته

زیر چتر قانون

داز دوم شکننده بود

نوشته : محمد حیدری

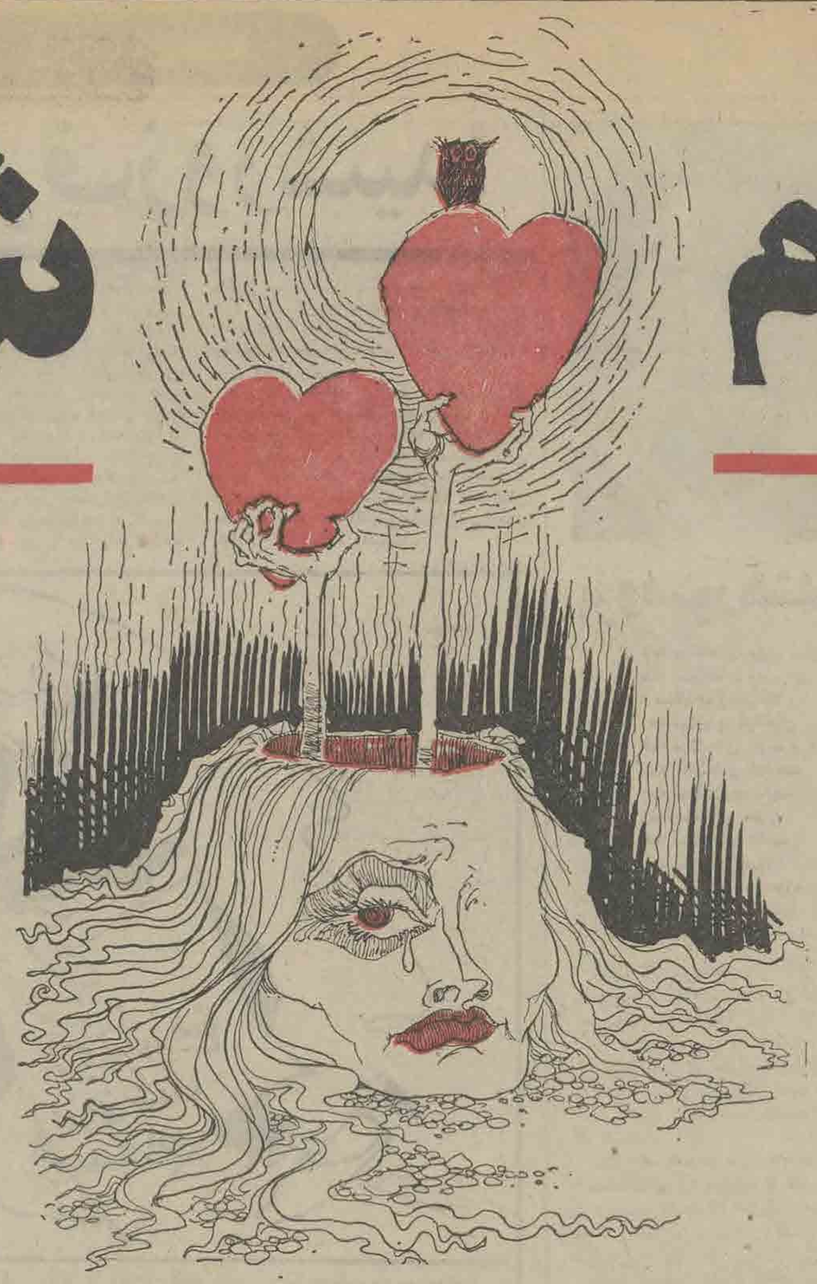

«... کوچه‌ی تاریک وخالی، میهمانان ناخوانده‌اش را با کراهتی آشکار پذیرا شد کوچه خالی و غمگین بود . کوچه بن‌بست بود . ووقتی که زن ـ یکی از دو میهمان ناخوانده ـ به انتهای آن‌رسید، هراس‌زده ایستاد، روبرگرداند وبه چهره مردی که دوان دوان بسویش می‌دوید خیره شد ،و بعد چونان محکوم به اعدامی که درخشش تیغه شمشیر جلاد را درهنگام طلوع خورشید آخرین روز حیاتش دیده است، چشم برهم نهاد .

مرد ـ میهمان دوم‌کوچه‌ی خالی و تنها ـ به قربانی خود رسید . خروش خشمش کوچه را لرزاند و بعد ، تنها صدای ضربات بیرحمانه مشت و لگد مرد ،و ناله های پردرد زن‌بود که سکوت و خلوت کوچه را می‌شکست .

این ماجرا آنقدر تکرار شد تامردمانی از خانه های‌کوچه‌ی غمزده بیرون ریختند ، مرد را گرفتند ، زن غرقه بخون را به بیمارستان رساندند و بعد ، مرد را که اینک ساکت وبهت زده و مطیع چون برده‌ای رام در اختیارشان بود ، به‌کلانتری بردند.

افسر نگهبان درهمان حال که سرگرم تنظیم گزارش است بی ـ تفاوت ، خونسرد و تند از مرد می‌پرسید :

ـ اسم ؟

ـ جمشید

ـ با آن زن چه رابطه‌ای یاچه نسبتی داری ؟

ـ او همسر من است !

ـ چرا زنت را به‌این روز انداختی؟ ... سعی کن واقعیت را بگوئی ، اینطور هم دردسر من‌کم میشود و هم بصلاح خودت‌است.

مرد نفس‌عمیقی میکشد .لحظه‌ای هیچ نمی‌گوید ، چشم برهم می‌ـ گذارد و فکر می‌کند . چین‌های عمیق پیشانیش گواه می‌دهد که دست‌اندر کار اخذ تصمیمی شاق است . سرانجام چشم می‌گشایدو می‌گوید :

ـ باشد . راست می‌گویم ، و همه چیز را می‌گویم . از اول‌می‌ـ گویم . از لحظه آشنائی با تهمینه، که همین همسر کنونیم باشد .او را در یک ضیافت یافتم .

ازآن پس هرروز یکدیگر را می‌ـ دیدیم ،در کافه تریا درسینما یادر یک پارک عمومی . دیدار هایمان آنقدر تکرار شد و بقدری با هم خوگرفتیم که سر انجام حس کردم می‌توانم دربارمطلبی که به‌آینده هردویمان بستگی داشت با او صحبت کنم :

ـ تهمینه !ازآن لحظه که یکدیگر را پیدا کردیم خیلی وقت گذشته است . حالا من و تو آنقدر که باید، هم رامی‌شناسیم . هردویمان تنهائیم و می‌دانیم که باید باین وضع خاتمه دهیم . باین جهت بخودم اجازه می‌دهم باتواضع یک عاشق راستین از تو بخواهم اجازه دهی شریک زندگیت شوم، و شریک زندگی من شوی .

در حالیکه حدس می‌زدم او با شادمانی درخواست مرا بپذیرد، جواب شنیدم :

ـ نه جمشید ! نه ! این ممکن نیست . ما فقط می‌توانیم دوستان خوبی برای هم باشیم همین .

لحنش درعین آنکه اضطراب‌آلود بود قاطعیت‌سکوب‌کننده‌ای داشت. اما بااین وجود من که از جواب اویکه خورده بودم : پرسیدم :

ـ چرا ممکن نیست، تهمینه ؟ من فکر می کردم دوستم‌داری . رفتار ظاهری تو اینطور نشان می‌داد دروغ می گویم ؟

ـ دروغ نمی‌گوئی. حق داری ، دوستت دارم اما دوست داشتن که نمی تواند حتما دلیل ازدواج‌باشد.

ـ نمی فهمم ، دوستم داری امااز ازدواج بامن روگردانی ؟

ـ خواهش می کنم جمشید ! در این‌باره بحث نکنیم . گفتم نه بازهم می گویم نه واگر صدسال دیگر دراین‌باره حرف بزنیم بازمی گویم نه ! لطفا بحث راتمام‌کن !

بحث را تمام کردم . اما دوستی ما تمام نشد . روابط ساده و بی پیرایه ما ادامه یافت . پس ازآن گفتگوی بی نتیجه ، تضاد روحی عجیبی درتهمینه یافتم . دوستم داشت اما حاضر نبود بامن‌ازدواج کند . چرا ؟

ساده یکدیگر بودیم ، باوجود آنکه پای تهمینه رفته‌رفته به خانه پدر ومادر واقوام نزدیکم باز شده بود من دیگر از ازدواج حرفی بمیان نیاوردم . تا یک شب که در یک میهمانی ، تهمینه پس از صرف‌چند گیلاس‌مشروب‌سخت دیگرگونه شد واز من خواست اورا زودتر به پاسیون محل اقامتش برسانم . بدرخواست او عمل کردم.باآتومبیل من عازم پاسیون شدیم اما درمیانه راه او که سر به شانه من گذاشته بود ناگهان به گریه افتاد ودر میان هق‌هق گریه ، خواست اتومبیل را در محل خلوتی متوقف کنم .

اتومبیل رانگه داشتم و گذاشم تهمینه بگرید.فکرمی کردم گریه‌اش ناشی از مستی است اما اشتباه میکردم وقتی کمی آرام گرفت ، گفت :

ـ میدانی جمشید ، اگر از من بپرسند بزرگترین آرزویت چیست بی لحظه‌ای‌تامل خواهم‌گفت‌ازدواج باتو اما . . .

ـ اما چی ، تهمینه ؟

ـ میدانی عزیزم مرا ببخش ،این را باید زودتر می گفتم همان روز که از من درخواست ازدواج کردی . یانه ! حتی زودتر از این ، جمشید راز دردناکی در زندگی من وجود دارد . من ارث برجنون مادرم هستم این بیماری ارثی است یکبار ٤ سال پیش به بحران روحی شدیدی مبتلا شدم طوری که مرا به تیمارستان فرستادند ! این رنج بزرگ است که مرا وامی دارد با آنکه عاشقت هستم از تو دوری کنم .

ـ اما تهمینه مگر امکان معالجه..

ـ بی جهت امیدوار نباش . گفتم که بیماری من ارثی است این بیماری معالجه پذیر نیست . خانواده‌ام کوشش هایشان را کرده‌اند، هیچ ثمر ندارد.

سکوتی طولانی در میانه ماافتاد اندوهی گران ما را دربر گرفت . بالاخره هق‌هق گریه تهمینه قطع شد وحالا نوبت من بود که در درون خویش‌برخویشتن و برتهمینه بگریم .

سرانجام برخودم مسلط شدم زمانی دراز اندیشیدم وبعد از این اندیشه ، تصمیم‌نهائی خود را گرفتم .

ـ تهمینه بیچاره من ! شاید ما حق نداشته‌باشیم با علم‌باینکه‌اولاد ما پس از تولد سرنوشت دردناکی پیش رو دارند تولید مثل کنیم اما این‌حق را داریم که فقط درمورد سرنوشت خودمان تصمیم بگیریم... ما ازدواج‌می‌کنیم . اما عهد می بندیم بچه‌دار نشویم . علاقه من نسبت به تو آنقدر صادقانه وقوی است که این بیماری که سهل‌است حتی اگر جذام‌هم داشتی باز باتو ازدواج می‌کردم .

ـ من نمی‌توانم جمشید ! ... نمی توانم .

ـ حالا دیگر چرا . من که‌واقعیت را پذیرفته‌ام .

ـ آخر این انصاف نیست تو همسر اولت را به علت آنکه بچه‌دار نمی شد طلاق دادی‌و حالاباز می خواهی بازنی‌عروسی کنی که مجبورت می کند بچه‌دار نشوی !

ـ مهم نیست اگر زن اولم را فقط یکهزارم‌تو دوست می ـ داشتم هرگز طلاقش نمیدادم مگر نشنیده‌ای که عشق‌معجزه می کند حالا هم این عشق‌است که معجزه‌کرده !

ما ازدواج کردیم . نه من و نه تهمینه از رازدردناکی که بینمان وجود داشت‌با هیچکس صحبت نکردیم و با همین راز به خانه مشترکمان رفتیم . در همان شب نخست زندگی من به واقعیت دردناکتری در مورد تهمینه پی بردم این واقعیت‌که او نمی تواند وظائف زناشوئیش را انجام دهد .

تهمینه می خواست مرا از شادی لبریز کند ولی یك واهمه روانی در حساسترین لحظه او را از من دور می‌کرد شنیده بودم برخی از دختران بواسطه ناهنجاریهای روانی بهنگام اولین آمیزش‌زناشوئی دچار وحشتی عمیق می شوند و همین ترس آنها را وادار به فرار از بستر زفاف می کند. من آثار این وحشت را در چهره و رفتار تهمینه دیدم و بدین سبب بی آنکه خشمگین شوم و یا حتی ملامتش کنم کام نگرفته از او ، گذاشتم در بستری جداگانه بخوابد

فردای شب عروسیمان با تهمینه در این باره صحبت کردم و گفتم به چه علت از من فرار می کند و خواستم موافقت کند با مراجعه به یك روانپزشك این‌بیماری‌ـ‌نه‌چندان مهم ـ را معالجه کنیم . تهمینه پذیرفت و چند روز بعد ، پس از آنکه من درباره چند روانپزشك و میزان صلاحیتشان تحقیق کردم به مطب یکی از آنها رفتم .

روانپزشك پس از آنکه در غیاب من که بیصبرانه دراتاق انتظار نشسته بودم از تهمینه تست گرفت مرا به درون‌اتاق معاینه طلبید و با لحنی امید دهنده گفت :

ـ خوشبختانه می توان‌امیدوار بود که پس از یك دوره نه چندان طولانی معالجه،همسرتان تعادل خود را باز یابد .

با این امیدماروز های‌دیگری را آغاز کردیم و به پایان رساندیم . در رفتار تهمینه تغییر محسوسی پیدا شده بود که امید مرا به پایان‌این دوره عذاب دهنده از زندگیم بیشتر می کرد . اما پیش از آنکه روزگار سعادت فرارسد میهمان شومی برای ما از راه رسید : برادر تهمینه که در یك غروب زنك در خانه را بصدا در آورد . تهمینه که برای گشودن در رفته بود با فریادی شوق‌آمیز مرا ازآمدن برادرش آگاه کرد .

این اولین بار بود که من‌یك خویشاوند تهمینه را ملاقات‌می کردم و بهمین سبب باچهره‌ای گشوده و رفتاری اشتیاق‌آمیز میهمان را بذیرفتم و تا آخر شب ووقت خواب ، لحظه‌ای تنهایش نگذاشتم موقع خواب که رسید تهمینه به برادرش اطلاع داد رختخوابش آماده است اما برادر زنم پیش از خواب به بهانه آنکه می‌خواهد با شوهر خواهرش‌بیشتر آشنا شود از تهمینه تقاضا کردبرود بخوابد و ما را تنها بگذارد. تهمینه رفت و برادر زنم با لحنی که برای بار اول زنك اندوه داشت گفت :

ـ خیلی‌متاسفم که بجای‌سوغات برایتان خبروحشتناکی‌آورده‌ام. من این را می‌دانم و به چشم دیدم که تهمینه واقعا عاشق شما است اما می دانم که با وجود این عشق او از راز وحشتناکی که در زندگیش وجود دارد ، با شما حرفی‌نزده است . اما من وظیفه دارم... حرفش را قطع کردم وبالحنی پرغرور گفتم :

ـ اتفاقا تهمینه از این راز با من حرف‌زده است من همه‌چیز را می دانم ...

با دیرباوری پرسید .

چه چیز را می دانید ؟

ـ میدانم که یك بیماری‌روانی در خانواده شما ارثی است و می دانم که کار تهمینه یکبار هم به تیمارستان کشانده شده است و با آگاهی به همه این حقایق با او عروسی کرده‌ام!

برخلاف انتظار این حرف ها نه‌تنها برادر زنم را شادنکرد، بلکه او را به ورطه اندوهی عمیقتر کشاند . با صدائی که از فرط تاثر می لرزید گفت:

ـ ای کاش واقعیت تلخ زندگی خواهرم و شما بهمین جا ختم می شد اما متاسفانه واقعیتی رنج‌دهنده تر از آنچه شمامی دانید وجود دارد ... ببخشید . مرا ببخشید که این خبر دردناك را به شما میدهم ، اما حالا بدانید خیلی بهتر از آن است فردا آگاه شوید ... حقیقت این است که خواهر من دو شوهر دارد . یکی‌شما هستید و یکی هم مردی است که در شهر خودمان سکونت دارد و همین امروز و فرداست که به تهران بیاید و علیه‌شما و تهمینه شکایت کند .

اندکی مکث کرد و بعدبی‌ـ توجه به حالت چهره من که نشان می داد از حرفهایش‌سر درنیاورده‌ام ادامه داد :

ـ خواهرم یك روز پس از ازدواج بامردی ازاهالی‌شهرمان دچار جنون شد و ما ناگزیراو را به تیمارستان بردیم وقتی بهبود یافت و از تیمارستان مرخص شد ، خواست از آن مرد جدا شوداماآن‌مردرضایت نداد. حتی وقتی تهمینه اعلام کرد که قصد سفر به‌تهران و کار کردن در اینجا را دارد ، این مرد پذیرفت اما باز راضی نشد خواهرم را طلاق بگوید . تهمینه به تهران آمد و چون وجود نام مردی بعنوان شوهر در شناسنامه‌اش برای او تولید درد سر می کرد باعنوان کردن اینکه شناسنامه‌اش را گم کرده یك شناسنامه جدید گرفت و با همین شناسنامه‌هم با شما عروسی کرد . از طرفی خبر ازدواج شما بشهر ما و بگوش ما و شوهرش رسید و چون خبردار شدم او برای شکایت ازتهمینه و شما عازم تهران است ، علیرغم گرفتاری های زندگی آمدم تا به موقع خبرتان کنم .

برادر تهمینه ساکت شد .منهم که از زیادی رنج و حیرت‌چون آدم های سکته زده روی‌صندلی افتاده بودم حرفی برای گفتن نداشتم . این سکوت آنقدر ادامه یافت‌تا صدای بهم‌خوردن درخانه برهمش زد . ناگهان‌از جاپریدم . ناگهان شعورم را باز یافتم و بلافاصله حدس‌زدم تهمینه پشت در ایستاده ،حرف های برادرش را شنیده وخانه را ترك کرده است . ناگهان دیوانه شدم‌و ناگهان چون‌غولی خشمگین از خانه بیرون آمدم شبح تهمینه را در تاریکی‌شب دیدم که می گریخت . دوان دوان تعقیبش کردم . او به کوچه‌ای بن‌بست وارد شد و در آنجا بدام من افتاد . با مشت ولگد بجانش افتادم زدم... زدم زدم ... و باز زدم اما این‌تهمینه نبود که زیر مشت و لگد من بخود می پیچید.این سرنوشت من‌بود که بالگد و مشت بجانش افتاده بودم راست می گویم تهمینه در آن لحظات بجای سرنوشت من و خودش ضربه های خشم مرا از ظلمی که زندگی در حق ما دو نفرروا داشته تحمل می کرد ،وگرنه حالا می دانم زن بیچاره من‌هم چون خودم قربانی بازیگری سرنوشت شده است . حالامی دانم او هم همانقدر که من دوستش دارم ، دوستم دارد و اگر راز داشتن شوهرش را از من مخفی کرده بخاطر آن است که در زندگی،من‌آخرین امیدش بوده‌ام و با خطر جوئی، نخواسته این آخرین امید را از دست بدهد .

آگهی پرداخت وام بدون وثیقه ملکی به صنایع کوچك

سازمان صنایع کوچك و نواحی‌صنعتی ایران بمنظور اینکه وام آسان دردسترس صاحبان صنایع کوچك کشوربگذارداعتبار کافی دربانك ملی ایران‌پادار کرده‌است.بنابرین ازصنعتگران کوچك شهرستانها (خارج‌از شعاع ۱۲۰ کیلومتری تهران) که سرمایه گذاری آنها درماشین‌آلات و تجهیزات حداکثر حدود هفتصد وپنجاه هزارتومان‌است بشرط اینکه صنعت دستی‌نباشند دعوت میشود که به نزدیکترین شعبه بانك‌ملی ایران مراجعه کنندو باملاحظه ضوابط وام پردازی و پرکردن فرم مخصوص ثبت صنایع که درشعب بانك ملی‌ایران‌موجوداست در خواست وام بعمل آورند .

م‌الف ٤٥٤٦

سازمان صنایع کوچك ونواحی صنعتی‌ایران

آ ـ ۲۰٤۰۸

واگذاری ۲۰۰۰ متر مربع زمین

اصغر عظیمی رئیس بیمارستان شیروخورشید سرخ پهلوی ساوه‌و موافقت وهمکاری آقایان مالکین : مرتضی امیرحسینی ، حسام‌امیر حسینی ، عباسعلی امیرحسینی ، صادق امیرحسینی و موسی امیر حسینی مقدار ۲۰۰۰ متر مربع زمین بمنظور احداث بیمارستان بطور رایگان و بلاعوض از طرف ایشان واگذار شد . این اقدام خیرخواهانه مورد توجه وقدردانی اهالی شهرستان ساوه قرار گرفته است.

اگر در جستجوی افتخار بیشتر وزندگی بهتری هستید در هواپیمائی نیروی زمینی شاهنشاهی استخدام شوید

با گواهینامه ششم طبیعی ، ریاضی و ادبی پس از یکسال به‌درجه افسری خلبانی‌مفتخر میشوید و در بدو شروع خدمت افسری ماهیانه ۱۷۵۰۰ ریال حقوق دریافت میدارید .

با گواهینامه ششم طبیعی و ریاضی پس از دو سال همافر فنی میشوید و در بدو شروع‌خدمت ماهیانه ۱۸۲۰۰ ریال حقوق میگیرید .

با گواهینامه چهارم طبیعی، ریاضی و ادبی پس‌ازدوسال ستوانیارخلبان میشویدو دربدوشروع خدمت ماهیانه ۱۷٦۵۰ ریال حقوق میگیرید .

با گواهینامه سوم متوسطه و سن بین ۱۵تا ۲٤ سال پس ازیکسال گروهباندوم فنی شناخته میشوید و در بدو شروع خدمت ماهیانه ۷۵۰۰ ریال حقوق میگیرید .

در هریک از مشاغل پرافتخار خلبانی‌و فنی پس از طی کلاس زبان انگلیسی و درصورت‌قبول شدن از آزمایش زبان برای ادامه تحصیلات به خارج از کشور اعزام میشوید

از مزایای تامین آتیه بانک سپه، خانه‌های سازمانی ، وام مسکن بانک سپه درمان رایگان خود و خانواده تحت تکفل خود در بیمارستان‌های نیروی زمینی شاهنشاهی و خرید از فروشگاه‌های ارتش با تخفیف قابل ملاحظه‌ای بهره‌مند میشوید

برای کسب اطلاع بیشتر در تهران بمستاد هواپیمائی نیروی‌زمینی شاهنشاهی واقع‌در خیابان کاشان درب جنوبی سربازخانه باغشاه و در شهرستانها به اکیپ‌های استخدامی ما که با نصب اگهی آدرس خود را اعلام میکنند مراجعه‌نمائید.

هواپیمائی نیروی زمینی شاهنشاهی

در این شهر همه چیز در حرکت است حتی شما.

مینی سینی

بزودی در نیاوران ابتدای جاده لشگرك

مؤسسه زبان انگلیسی طاهری

شروع ثبت‌نام برای ترم تابستانی

۱ ـ کلاسهای ترمیك موسسه
۲ ـ کلاسهای دبستانی برای خردسالان
۳ ـ کلاسهای راهنمائی با کتب مخصوص
٤ ـ کلاسهای اعزام دانشجو بخارج
۵ ـ کلاسهای مکالمه در سه سطح مبتدی.متوسطه.عالی
٦ ـ کلاسهای گرامر اختصاصی موسسه .

شروع کلاسها: ازدوم تیر ماه پهلوی بالاتر ازچهارراه امیراکرم (ساختمان‌شریفی طبقه سوم)

ازامشب فقط درسینما

رادیوسیتی

یك قهرمان کمدی تازه نفس وارد میشود همراه، سکسی ترین دختران عالم سینما که دیدن آنهادراین‌فیلم کمدی‌شما را شاد و مسرور میکند .

باشرکت : مارتی فلدمن . جودی کرنوال
شلی برمن ، جولی اچ

گیشه سینما رادیوسیتی همه روزه برای رزرو بلیط آماده‌است سانسها ۱۵ر۱۱صبح ۳۰ر۳ ـ ۳۰ر۵ ـ ۳۰ر۷ـ ۴۵ر۹ ـ بعد از ظهر

برای درمان زخم معده، باید حرف زور شنید!

عقیده آزاد

از: ناصر نجمی

بیمار ما که گرفتار بیماری عصبی حاد و زخم‌اثنی‌عشر از نوع فعال وسیع آن بود در آخرین ملاقاتش با پزشک معالج ، حرف هائی شنیده بود و توصیه هائی بگوشش خوانده شده بود که کلی عوضش کرد بهمین دلیل‌هم بود که وقتی دیدمش قیافه‌اش را خیلی آرام و خوشرد یافتم او دیگر جوش وخروشی نداشت واینطور ماجرا را برایم تعریف کرد : دکتردرآخرین‌ملاقاتش بالاخره آب پاکی را روی دستم ریخت و گفت : پس از سالها دوندگی و پیش‌این پزشک و آن حکیم رفتن و دواهای مختلف را آزمایش کردن ومایوس شدن ، من دوای درد تورا پیداکردم بشرط اینکه حرفم را گوش کنی وهرچه میگویم همه را بکاربندی . و چنین آغاز کلام کرد . میدانی آقای ... دیگر دوا ودرمان و نسخه علاج دردترا نمیکند آخرین شیوه معالجه من این است‌که تو باید اراده بخرج بدهی و با تلقین بجنگ این بیماری بی‌پیرپروی باید مدتی باخودت جهاد کنی ، حساسیت وزودرنجی را کنار بگذاری ، آن رگهائی را که گاه وبیگاه مزاحمت هستند سرکوب نمائی ، بخودت‌تلقین‌کنی ، شب و روز و روز وشب که اگر در این روزوروزگار ودرهرجا که زندگی میکنی با ناملایم وتلخی وایضا با امر ناروا و ناحقی روبرو گشتی که حتی حقت‌هم درگیرودار آن دارد لگدمال میشود ، ابدا بروی خود نیاوری‌وعکس‌العمل نشان ندهی اگر حتی روزی صدبارهم خواستند بهیجان بیاورندت تو خونسردی خودت را حفظ کنی و مسیح‌وار هرگاه بیک طرف صورتت طپانچه زدند آنسوی گونه‌ات رانیز پیش‌گیر و خلاصه بگویت که نباید جوش بزنی و جوش‌بخوری ، ابدا ازکوره بدرنرو . یک چند که چنین شدی ودستورات مرا اجرا کردی خواهی دید که دیگر زخم اثنی‌عشر وبیماری عصبی بساط خود رااز تن و جانت جمع خواهند کرد وپوست تخت جای دیگر خواهند افکند .

او گفت شیوه معالجه دکتر که بزعم خودش آخرین مد معالجه بجای قرص ودوا و درمان بود، کلی اسباب خوشحالی وامید من‌گردید، رفتم که دستوراتش را مویمو اجرا کنم . هرچه ته بساط جان وقوت در بدنم بود ، جمع کردم واراده بخرج دادم که لگام نفس واحساسات را درکف قدرت بگیرم . ازفردا صبح شدم یک آدم خونسرد ، هرجا که با مشکل یا ناملایمی برخوردم فورا خود را جمع کردم واز کنارش گذشتم ، درهر مورد که دیدم امر خلافی بجای امر درست در جریان است درویش‌وار هوحق کشیدم و با نگاهی فیلسوفانه آنرا نادیده انگاشتم وحتی باکسی مثل کاسب محل و فروشنده غیر محلی روبرو شدم که دیدم خیلی بیش از حد متعارف دارد اجحاف میکند و حق مرا تضییع میگرداند بی آنکه زبان باعتراض بگشایم ، مثل بچه‌حرف شنو پول را پرداختم وراهم را گرفتم و رفتم ، وقتی پشت فرمان ماشین قرار گرفتم هرجا دیدم رانندگان دیگر دارند بحریم من تجاوز میکنند وازچپ وراست مرا مثل توپ فوتبال باین‌سو وآن‌سو میکشانند ، در مقابل حریفان دائما عقب می نشستم ومیدان را به آنها وامیگذاشتم ، توی کوچه وخیابان درحال حرکت و پیاده روی هرجا برسرم توپ فوتبال می افکندند و یا ازبالای ساختمان‌های نیمه تمام خرده مصالح ساختمانی یا آشغال و فاضلاب نثارم میکردند سقراط وار بروی خود نمی‌آوردم و میگذشتم خلاصه کاری کردم که از مرز دستورات پزشک‌هم گذشتم ودر هیچ کجا و هیچ‌مورد صدایم باعتراض برنخاست و این روش مرضیه را حتی درخانه و نسبت به اهل‌بیت‌هم اعمال کردم .

وکار تلقین را بجائی رسانیدم که از خونسردترین آدمهای افسانه‌ای و تاریخی‌هم خونسردتر شدم وحالا الحمدالله خدا را هزاربار شکر که از چنگ این بیماری‌موذی ومزاحم چند ساله خلاص شدم و توصیه‌ام به سایرین خاصه مبتلایان به بیماری زخم معده وغیره این است که دستورات این پزشک را اجرا کنند .

وقتی سخنش باینجا رسید گفتمش رفیق واقعا جهاد اکبر کردی و خیلی‌خوب‌توانستی دستور های پزشک را بکاربندی و در برابر آنهمه ناملایمات و ناروائی‌ها از حق خودت بگذری و حتی از خط ومرزی‌که‌حکیم برایت تعیین کرده بود پافراتر بگذاری ولی آخراین تلفی‌ها واین کارها صرفنظر وجدا از جنبه معالجه و آثار اعجازآمیزی که در زمان بیماری زخم‌معده و زخم روده واعصاب‌دارد متجاوزین ومتخلفین وزورگویان حرفه‌ای و پایمال کنندگان حقوق خلایق را تشویق به ادامه تجاوز و ظلم وجور میکندواین‌برخلاف دستور شرع واخلاق ومصالح‌اجتماعی است. باید آدم درهرجا ناحقی را دید وامر خلاف قانونی مشاهده کرد تذکر دهد ، بگوید واگر لازم افتاد گریبان خلافکاران بگیرد وتسلیم پنجه عدالت نماید تا ناروائی‌ها کاستی‌گیرد وقانون که ناظر بررفاه و آسایش مردم‌است جان وقوت بگیرد ...

بابوزخندی کلامم را برید و گفت من که فعلا بخاطر معالجه‌زخم‌معده‌وبازگشت سلامتم دستور پزشک را اجرا میکنم . خوب است این سخنان را به آنها که از سلامت کامل برخوردارند بگوئی تاهمه بکوشند وهمت و اراده صرف‌این مهم بکنند تاکمک بمجریان قانون و تعقیب خلافکاران ومتجاوزان وتعدی کنندگان شده باشد والسلام .

ازمیان نامه‌ها

دستهای بی‌خاصیت رمالها مشکل گشا نیست

★ او من جعفر زاده هستم و ازقزوین تلفن‌میکنم. در کوچه قافله باشی این شهر یک دعا نویس هست که با تزویر و ریا مردمساده را سر کیسه میکند . اولا به مردمی که باینگونه افراد شیاد مراجعه میکنند تذکر دهیدکه دستهای بی‌خاصیت کف بینها و دعانویسان ، گره گشای مشکل مانخواهد بود ، ثانیا از مسئولان امر بخواهید دکانهای‌کلاهبرداری در این هفته تلفنی گفتگوئی داشتیم با آقای جعفر زاده که از میان انتقاد های تلفنی این هفته انتقاد ایشان را برگزیده‌ایم که ذیلا مطالعه میفرمائید .

اطلاعات ـ در تائید مطالب این خواننده عزیز ، بد نیست برای گروهی از مردم که هنوز به خرافات و کف بینی اعتقاد دارند ، این نکات را متذکر شویم :

متاسفانه در عصرتسخیر فضا عده‌ای که بخویشتن اعتقادی ندارند ، معتقدند که رمال‌ها و دعا نویسها گره گشای مشکلات و گرفتاری های آنها ـ که اکثرا از مناسبات انسانها پدید میاید ـ هستند . عدم پیروزی‌درعشق و جلب محبت دیگران از عوامل عمده مراجعه مردم به مراکز کف بینی و فالگیری است .

فرد خرافات پرستی که آنها را تخطئه کنند ، با مشکلی روبرو میشود ، بدون اینکه بخود زحمت دهد و در مورد رفع مشکل بیندیشد و مشورت وتلاش کند بفالگیری مراجعه می‌کند و یا پرداخت مبلغ‌گزافی از او میخواهد که معجزه کند و مشکلش را بر طرف سازد . در حالیکه هرمشکلی را میتوان با نیروی ایمان‌و در سایه تفکر و صبر و شکیبائی بر طرف ساخت . مشکل را هرگز نمیتوان با خرافات حل کرد،جادوگران و رمالها و کف بینها که متاسفانه این روزها بخاطر وجود خرافات پرستان بازارشان گرم است قادر به بر طرف ساختن گرفتاریها و مشکلات نخواهند بود.

هادی خرسندی

سازمان امور استخدامی خیلی بیشتر از حکیم ابوالقاسم فردوسی نفوذ کلام دارد !

پروفسور هشترودی به همه‌مافشارمی آورد!

از همه سنگ‌های روی زمین
از همه سنگ‌های زیر زمین
از همه سنگهای رنگارنگ
از همه سنگهای گوناگون
از همه سنگ‌های خوب و گران
از همه سنگ‌های ذیقیمت
از همه سنگهای پر نعمت
از همه سنگهای یاقوتی
از همه سنگ‌های الماسی
از همه سنگهای فیروزه
از همه سنگهای این موزه
موزه‌ای که به اسم «دنیا» هست
قسمت بنده «سنگ کلیه» است !

اینهم گلی بود جاویدان ، از گلزار بی‌همتای طبع بنده ، که بمناسبت وقوع اختلالات کلیوی ، سروده شد . (اینهمه سیگار کشیدم که سرطان بگیرم ، از بدشانسی سنگ کلیه ، مهلت نداد!)

این شعر را، طوری سرودم که‌نه شعرنوباشد، نه شعر کهن ، برای اینکه‌شخصا آدم محافظه‌کاری هستم و مثل «عرفی شیرازی» شهامت چندانی‌ندارم که گفت:

جنان با نیک‌و بد سرکن‌که بعد از مردنت‌عرفی‌ـ مسلمانت به زمزم شوید و کافر بسوزاند

وحقیقت اینست که امروزه ، هیچکس تکلیفش را بادنیای هنر وادبیات نمی‌داند . و معلوم نیست کی‌بیکی است . کی راست می‌گوید وکی دروغ می‌گوید . وصد البته تا تکلیف این چیزها ، معلوم نشود ، بنده و آقای عرفی و بقیه اهالی محترم، جرات نداریم مثلا در مورد شعر، بگوئیم از شعرنو خوشمان می‌آید ، یا از شعر کهن یا از هردو ،یا از هیچکدام !

بلاتکلیفی مردم درمقابل شعرا

برناردشاو می‌گوید :

از یکی پرسیدند کدام خواننده را بیشتردوست میداری ؟ گفت سوفیالورن را! گفتند سوفیالورن که خواننده نیست ، گفت معذلک بنده دوستش دارم!!

یک آدمی پیدا می‌شود مثل این بابا ، که‌با شهامت تمام حرفش را میزند و عقیده‌اش را میگوید که سوفیالورن را دوست دارد ، حتی اگرخواننده نباشد. بازیک آدمی پیدا می‌شود مثل پروفسور هشترودی که با شهامت کامل می‌گوید : من از شعرهای فروغ فرخزاد خوشم نمی‌آید. ویک‌آدمی هم پیدا می‌شود مثل بنده ، که حتی داستانی راکه خودش می‌سازد ، به «برناردشاو» نسبت می‌دهدو از قول او، نقل می‌کند. زیرا شهامت ندارد ادعای لطیفه‌پردازی کند، و شماهم که حالا به‌اینجای‌مطلب رسیده‌اید ، با خودتان می‌گوئید :«آره ! دیدم لطیفه‌اش چندان‌جالب نبود!اصلا به‌نیپ برناردشاو نمی‌خورد! ... برناردشاو، دیدش خیلی قوی‌است، طنزش عجیب زهرآئین است ...» والی آخر ...

اما شهامت ابراز این مطلب ، موقعی درشما بوجود آمده که مسئله برایتان فاش شده ! بهمین دلیل است که بنده در مقابل شما بلاتکلیفم ، شما در مقابل بنده تکلیفتان معلوم نیست و من و شما، تکلیف خود را درباره اینهمه شاعر وهنرمند وادیب ودانشمند ، نمی‌دانیم . از آنطرف شعر فروغ فرخزاد را می‌خوانیم وکیف می‌کنیم ، از اینطرف حملات پروفسور محسن هشترودی را به فروغ‌و شاملو می‌خوانیم ولذت می‌بریم ! وخودمان‌هم نمیدانیم چکار داریم می‌کنیم! ... واگرهم بدانیم‌که چه می‌کنیم وروی این شعرا ، تعصب داشته‌باشیم، بازهم تکلیف خود را در مقابل پروفسور هشترودی نمی‌دانیم و همینطور بلاتکلیف می‌مانیم . چرا که نه می‌توانیم بگوئیم آقای هشترودی «پروفسور» نیست‌ومدارک تحصیلی‌اش قلابی است. نمی‌توانیم بگوئیم از عالم شعر وادب ، دوراست .نمی‌توانیم بگوئیم مغزش منجمد است وعقلش کم است وچیزی سرش نمی‌شود! . چرا که طرف، خودش همین حریف است واسمش پروفسور محسن هشترودی است ، نه مثلا «قدمعلی سرامی» ! ـ اینست‌که‌باز میمانیم بلاتکلیف وانگشت تعجب بدهان می‌گیریم. حالا از آنطرف «تعصب» به ما فشار می‌آورد، از اینطرف پروفسور هشترودی فشار می‌آورد اوچه خوب گفته برناردشاوا که :

«تعصب چیز خوبی است . بشرطی که‌آدم نداشته باشد»!

این تردید ودودلی وبلاتکلیفی که در مقابل شعر معاصر ، برای ما خودنمائی می‌کند، گاهی گریبانگیر اشعار کهن هم می‌شود . مثلا این‌مصراع آموزنده فردوسی ، که از قول پیغمبر می‌گوید : «زگهوار تاگور دانش‌بجوی»، یکی از رفقای بنده‌را بوسوسه انداخته‌واو را گرفتار تردید کرده‌ورفیق بنده‌هم ، باتوجه به‌آنچه در زمینه‌کسب علم ودانش از آدمیان معاصر می‌بیند ، برای آنکه تکلیف‌خود را در مقابل پیغمبر و در مقابل فردوسی ودرمقابل بقیه مردم بداند ، مصراع فردوسی رابه اینصورت **تصحیح کرده که «زگوارهتاگور، مدرکبگیر!»**

رفیق بنده می‌گویدشعر فردوسی‌را، من‌به‌این ترتیب ، زنده کرده‌ام. یعنی بایک دستکاری‌جزئی، چنان بازمان ومکان تطبیقش داده‌ام که تاابدالدهر، جاودان بماند. وانگار بدهم‌نمی‌گوید !

زگهواره تاگور،امتحان بده!

ششهزار سال است که ملت‌ما، امتحان‌خودش را داده است و بااینحال ، این روزها، به هرجا میروی وهرکسی را می‌بینی بازهم صحبت امتحان است و خردوکلان وپیروجوان را، در حال درس حاضر کردن وامتحان دادن می‌بینی. بارئیس‌فلان اداره کاری‌داری و میخواهی وقت ملاقات بگیری، خانم سکرتر می‌گوید : «آقا من امروز بعد ازظهر امتحان دارم ، حوصله وقت‌دادن ندارم».! می‌گوئی بسیار خوب . پس بنده فردا صبح خدمت‌می‌رسم. می‌گوید «فردا صبح‌هم، آقای‌رئیس خودشان‌امتحان دارند ، تشریف نمی‌آورند!» میگوئی پس حالا که اینهمه‌پله را بالا آمده‌ام و نفسم بند آمده ،بگوئید یک لیوان آب خنک بیاورند بخورم وبروم. می‌گوید: **«متاسفم‌آقا! بیشخدمتمان امروز امتحان نهائی داشته ،نیامده ، فردا تشریف بیاورید آب خنک بخورید»!**

احمقانه است اگر بنده مخالفتر «زگهواره تاگور دانش‌بجوی» باشم ، اما این راصد درصد اعتقاد دارم که‌درکاردانش جوئیدن ما، از گهواره تاگور، نه‌وزارت آموزش و پرورش سهمی دارد، نه وزارت علوم نقشی ، بلکه همه این افتخارات نصیب سازمان امور استخدامی کشور میشود که شور دانش‌آموزی وشوق علم‌اندوزی، در سربیرو جوان انداخته وشک نیست که توانابود هرکدانا بهراه ورسم مدرک گرفتن بود! وزدانش‌دل بیر، برنابود، مشروط برآنکه آدم خودش را توی‌یکی‌از جدول‌های سازمان امور استخدامی بچپاند!

اینکه می‌بینید توی اداره، ماشین نویس‌درس می‌خواند، رئیس درس می‌خواند ، معاون درس می‌خواند ، پیشخدمت درس می‌خواند ،وارباب رجوع هم درس می‌خواند ، نه در اثر نفوذ کلام حکیم ابوالقاسم فردوسی در قلب فردفرد ملت‌ایران است ، که بمناسبت پیاده شدن مرحله دوم قانون استخدام است بزودی .

ملاحظه می‌فرمائید که ما اهالی محترم در مقابل شعر فردوسی‌هم همانقدر بلاتکلیفیم که‌درمقابل فروغ وشاملو ودکتر محسن هشترودی! .ونمی‌دانیم وقتی دلمان می‌گیرد وغم‌آب ونان واجاره خانه فشار می‌آورد ، اشعار حماسی حکیم را بخوانیم‌یا نطق کوبنده پروفسور را ؟! یا شعر شاملو را یاغزل فروغ‌را ؟ وبهتر که فقط یک بیت از «محمدعلی افراشته» بخوانیم:

«افراشته» من معتقدم شعر نسازی
حیف از ادبیات کاشد مسخره بازی!

پذیرش دانشجوی خلبانی

نیروی هوائی شاهنشاهی با شرایط زیر دانشجو جهت دانشکده خلبانی استخدام مینماید:

الف ـ شرایط نام نویسی :

۱ـ تابعیت دولت شاهنشاهی و متدین بیکی از ادیان رسمی کشور (اسلام، مسیحی،کلیمی ، زرتشتی).

۲ـ دارا بودن حداقل دیپلم کامل متوسطه رشته های (ریاضی ، طبیعی ، ادبی).

ضمنادانش آموزان‌سئم‌متوسطه تجدیدی نیز میتوانندنام‌نویسی نمایند ودرصورت‌موفقیت درآزمایشات ومعاینات بایستی مدرک قبولی خودرا ارائه دهند.

۳ـ قبولشدن از معاینه جسمی وازمایش استعداد خلبانی‌و داشتن حداقل قد ۱۶۱سانتیمتر

٤ـ حداکثر سن ۲٤ و برای کسانی که خدمت زیر پرچمرا انجام داده‌اند ۲۵ سال‌میباشد

۵ـ نداشتن همسر و کسان تحت تکفل .

ب ـ مدت تحصیل .

حداقل مدت تحصیل در دانشکده دو سال‌در داخل و یا خارج از کشور میباشد :

حقوق و مزایا :

۱ـ دانشجویان در سال یکم حداکثر تا ۸ ماه ماهیانه ۷۷۰۰ وبلافاصله‌پس از آغاز پرواز۱۳۹۵۰ ریال و در سال دوم ماهیانه ۱۵۲۰۰ ریال و در سال سوم ماهیانه ۱۵۲۰۰ ریال بعنوان حقوق وحق‌پرواز دریافت‌میدارندضمنا چنانچه‌دانشجویان برای تحصیل بخارج ازکشور اعزام شوندعلاوه بر حقوق و مزایای مذکور از فوق‌العاده تحصیل نیز استفاده خواهند نمود وهزینه زیست وپوشاک‌آنان نیز با نیروی هوائی شاهنشاهی میباشد .

۲ـ دانشجویانی که دوره تحصیل‌رابامو‌فقیت طی نمایند بدرجه ستوان دومی مفتخر و اولین حقوق آنان معادل ۳۶۷۵۰ ریال و در صورت خدمت در خارج ازمرکز ماهانه تا ٤۳۷۵۰ ریال میباشد .

بعلاوه داوطلبان دانشکده افسری خلبانی نیروی هوائی شاهنشاهی پس از اتمام دوره وثیل بدرجه افسری از مزایائی نظیر : پس انداز تامین آتیه بانک سپه (که برای دوران خدمت ۳۰ساله با توجه به مبلغ پس‌انداز و مبلغ معادل‌آن ، که بلاعوض از بودجه وزارت جنگ اضافه میشود و بهره مربوطه ، جمعا تا حدود سه میلیون ریال بالغ میگردد) ، وام مسکن بانک سپه، خانه های سازمانی واگذاری با استاندارد مناسب ، درمان رایگان خودوخانواده‌تحت‌تکفل بوسیله‌بیمارستان‌ها و درمانگاه های نیروی هوائی شاهنشاهی خرید از فروشگاه های ارتشی با تخفیف قابل ملاحظه و غیره بهره‌مند میشوند.

داوطلبان میتوانند برای کسب اطلاعات بیشتر و ثبت‌نام‌با در دست داشتن فتوکپی‌گواهینامه تحصیل عین شناسنامه (بفرم جدید عکس‌دار) و ۲۲قطعه عکس ٤×۳ تا تامین احتیاج همه‌روزه‌از جمله روزهای پنجشنبه و جمعه از ساعت۸ الی ۱۲ به فرماندهی‌آموزش های‌هوائی واقع‌در خیابان تهران‌نو ایستگاه فرودگاه مراجعه نمایند .

نیروی هوائی شاهنشاهی

سازمان آموزشی ودادی ونوآوران

برای کودکستان ، دبستان ، دوره راهنمائی و دبیرستان (طبیعی ـ ریاضی) باهمکاری خانم رخشاو آقایان شاهین ـ اسلامی ـ مربوانی ـ دکتر اطهری ـ (معلمین ششم) تابیستم تیرماه همه روزه صبحها ثبت‌نام مینماید . خیابان بهار ـ کوچه ذوالمجد تلفن۷۵٦۱۸۷ـ ۷۵٦٤۹۰

آ ـ ۲۰۷۵٦

مرکز آموزش زبان خوارزمی

KHARAZMI'S LANGUAGE CENTER

ازهم اکنون برای کلاسهای تابستانی زیر ثبت نام میکند:

۱ـ دوره مقدماتی شامل کلاسهای $E_2 - E_1 - B_2 - B_1$
۲ـ دوره متوسطه شامل کلاسهای $I_2 - I_1$
۳ـ دوره پیشرفته شامل کلاسهای $A_2 - A_1$
۴ـ کلاسهای مکالمه (تدریس توسط استادان خارجی)
۵ـ کلاسهای ترجمه فارسی بانگلیسی وبالعکس
٦ـ کلاسهای کتاب SUCCESS WITH ENGLISH که ازسال آینده درمدارس خوارزمی تدریس خواهد شد.
۷ـ کلاسهای آمادگی اعزام وکنکور
۸ـ کلاسهای فشرده ۱۲ ساعت درهفته

امتحان ورودی، روزهای ۱۹،۲۳،۲٦،۳۰ خرداد ودوم تیرماه انجام میشود وجهت تعیین قوه دانش آموزان وجهی دریافت نخواهد شد.

ثبت نام ازساعت ۸ صبح تا ۸ شب

آدرس : خیابان آناتول فرانس، روبروی درِ شرقی دانشگاه، شماره ۲۵ ـ تلفن ٤۳٤۰٦

گل بگوئیم گل بشنویم

★ الو،من‌یک‌محصل هستم بنام

حسین‌اسلام آبادی. چندروز است میروم‌به مدرسه تا نتیجه امتحانات رابگیرم. می گویند دویست و چهل تومان شهریه‌عقب‌افتاده‌ات را بیاور تانتیجه‌ات را بدهیم . من هم می گویم تا نتیجه‌ام را ندهید، پول نمی دهم، بفرمائید تکلیف بنده چیست؟

ـ برای اینکه اولیای مدرسه را جوبکاری کنید و خجالتشان بدهید، پول را بدهید اما از گرفتن نتیجه، خودداری کنید.

★الو ، آقا من پرویز ـ پ ـ

عرض‌شودکه‌دیشب خانم بنده‌حالش بهم خورد، اورا به یک بیمارستان بردیم و صبح ساعت ۹ که می خواستیم‌بیماررا بخانه برگردانیم، بابت این ده دوازده ساعت ، سه هزاروچهارصد تومان از من‌گرفتند. البته بنده خوشبختانه پول داشتم ودادم،اما شما بگوئید تکلیف‌کسانی که چنین پول‌هائی ندارند چیست؟

ـ تکلیفشان‌از اول معلوم است، اصلا به بیمارستان راهشان نمی دهند.

★ الو، روزنامه اطلاعات ؟ آقا

لطفا بنویسید قصاب محله ما، هم کم‌می فروشد و هم گران میفروشد وگوشت خوب‌هم نمی‌دهد.

ـ محله شما کجاست ، خانم محترم؟

ـ نمی‌خواهد اسم‌محله رابنویسید، می‌ترسم قصاب محله با ما لج بشود، چون من دیروز هم با او دعوا کرده‌ام.

ـ خانم محترم، او که هم کم می فروشد ، همگران می فروشد وهم گوشت‌بدمی دهد، دیگر اگر باشما لج بشود، چکار می‌تواند بکند؟

ـ می ترسم‌از فردا، همین‌مواهب را هم دریغ کند، خداحافظ.

★الو، روزنامه اطلاعات ؟ من اسم روح‌الله است و دردم اینست که خانه‌ای را باماهی یکهزار وصد تومان اجاره کرده‌ایم وداریم‌زندگی را چنانکه افتد ودانی میگذرانیم صاحبخانه ما از شهرستان تلفن کرده چون تابستان با خانواده به تهران می آید، پا خانه را برایش خالی کنیم، بایکی از اطاق ها را در اختیارش بگذاریم تا سه ماهه تابستان را افتخارا میهمان ماباشد. لطفا تکلیف بنده را معلوم‌کنید.

ـ تکلیف شما معلوم است .دراسرع وقت خانه ایشان را خالی کنید و درجای دیگر خانه بگیرید و یک اطاق‌هم در خانه جدید برای‌ایشان آماده کنید. فعلاکه‌دور، دورایشان است.

★ الو، روزنامه اطلاعات؟ آقا انگار این‌سریال تلویزیونی اختاپوس دوباره داردراه می افتد . بفرمائید آیا کارگردان محترم، بازهم می خواهدازطریق‌سرکار خانم‌سامانتا، بازار گرمی کند؟

والله ما اطلاعی نداریم.

ـ پس بنویسید دیگر مردم‌حالشان از این لوس‌بازی های سابق بهم خورده.

ـ انشاءالله‌لوس‌بازی های‌جدید برایتان ترتیب می دهند.

خوانسار، شهر مردان ۱۲۰ ساله است

در تعطیلات تابستانی قصد دارید کجا بروید ، کنار دریا ؟ مناطق کوهستانی و ییلاق ؟ باغات سرسبز شمال ، غرب ، شرق ، کجا ؟.. اگر تصمیمی نگرفته‌اید بشما توصیه می کنم امسال سری به خوانساربزنید خوانسار شهری است زیبا با هوای خوش وچشمه سار های متعددکه گردشگاه های مناسبی را بوجود آورده است .

★ **شهر خوب برای همه**

همه کسانیکه خوانسار را دیده‌اند بی‌تردیدآنرا ستوده‌اند، و استانداران اصفهان همیشه بعنوان یک شهر ایده‌آل در استان اصفهان از آن یاد کرده‌اند ، در این شهر اشکال اساسی راه است و اگر ۲۰ کیلو متر از راه خوانسار که خاکی است اسفالت شود ، بالطبع مسافران بیشتری باین شهر روی خواهند آورد .

خانم صالحی که از اصفهان به خوانسار آمده بود میگفت :

ـ بنظرم خوانسار بهترین جا برای کسانی است که ضعف اعصاب دارندونیازمنداستراحت هستند .

فاصله خوانسار تا تهران ۳۸۵ کیلو متر است و این شهر مرکز پرورش گل های گلایل است ، که این گل ها بتهران صادر می شود.

خوانسار را یک رشته کوه آهکی سرسبز در سمت‌راست (جنوب غربی) و یک رشته تپه در سمت چپ بطول ٦ کیلومتر و به عرض ۲ تا ٤ کیلو متر در برگرفته است .

★ **خوانساریهای مهمان‌نواز**

از کوی چشمه آخوند که بگذریم به فلکه بیمارستان می رسیم و وارد اولین خیابان‌شهر می شویم ، و در اولین خیابان شهر ، با مردم برخورد می‌کنیم . خوانساریها بسیار خون گرم ، مهربان و بسیار مهمان دوست هستند .

قیافه های درهم شکسته و مسن در خوانسار زیاد است، این چهره های شکسته ، مردان ۱۰۰ تا ۱۲۰ ساله‌هستند که سر زنده و شاداب زندگی می کنند و بروی تازه واردین لبخند میزنند و تعظیم می ـ کنند .

از فلکه پهلوی می گذریم و پس از آن به فلکه «سرچشمه» که هتل جلب سیاحان و ساختمان بخشداری در آن قرار دارد میرسیم ، در تمام مدتی که خیابان را طی می ـ کنیم از شتابزدگی خبری‌نیست. خیابان های خوانسار بعلت داشتن شیب و مسلط بودن به قسمت های شمالی بسیارخوش منظره و کم نظیر است . پارک شهری که در سرچشمه ساخته شده بسیار زیباست و انگار گوشه‌ای از بهشت است . سر ـ چشمه مجموعه‌ای از چند چشمه نزدیک بهم است .

اگر به خوانسار مسافرت کردید باید سری بباغات این شهر بزنید ، در خوانسار گلستان‌کوه مشهور ترین قسمت شهر است و مردم در این‌شهر علاوه بر پرورش گل وعلاوه برکار های تجارتی به‌دامداری، زنبورداری ، قالیبافی ، گز سازی و کار های زراعتی مشغولند .

آقای حسین احدی صادرکننده مشهور فرش خوانسارمی‌گوید: قالیهای‌خوانسار اغلب‌صادراتی است ودرسراسرجهان خریدار دارد . چون مواد اولیه‌قالی خوانسار مورد توجه است .

مردم خوانسار با هوش ، فعال و جدی هستند . کوشش و جدیت خوانساریها نظیرندارد اگر بخوانسار سفر کردیدحتما خریدن گز خوانسار ، قالی ، عسل وخشکباروانواع میوه‌جات را فراموش نکنید

یزد

فردا میعادگاه پیروان کیش زرتشت است

هر سال در اوائل تیر ماه زرتشتیان ایران و کشورهای دیگر برای شرکت در مراسم مذهبی خود رهسپار شهر تاریخی و باستانی یزد می شوند . اولین مراسم پیروان کیش زرتشت در محلی بنام « اسعدان » (ستی پیر) که درحدود شش کیلومتری شمال یزد قرار دارد انجام می‌گیرد. اسعدان یکی از قلاع کهن سال و تاریخی است که بنا به روایت تاریخ قدمت آن به زمان یزدگرد میرسد و بدستور «بلاش» بنا گردیده و در دوره اسلام نام «ستی‌پیر» به« اسعدان» تبدیل شده‌است در این محل که یکی از زیارتگاه های مهم زرتشتیان است یک کتیبه تاریخی نیز وجود دارد که با جمله «بنام اهورمزدا. . .» اغاز می ـ شود و در کتابی که در سال ۱۳۱۰ بچاپ رسیده (به خط پارسی وانگلیسی و گجراتی) و در آغاز آن مساله«زرتشت و زندگی نوین » عنوان شده، اشاراتی در باره مهربانو (نوه یزدگرد) رفته است که قسمتی از آنها به همین‌قلعه «اسعدان» اختصاص دارد ـ در محل « ستی پیر» چاهی وجود داشته که مهربانو نوه یزدگرد را که شش ماهه بود (و مادرش ستی یا مهستی نام داشت) به کیقباد موبد یزد سپرد و خود برای رهائی از چنگ اعراب و فرار از سلطه دشمن ، خود را درون این چاه می انداخت که متجربه شهادتش شد و اما دشمنان باوجود اینکه در تعقیب او تا سر چاه آمدند نه تنها جسدش را نیافتند بلکه‌دیدند که چاه پر از آب است و اثری از مهربانو نیست و این امر باعث حیرت شدید آنان گردید و بهمین سبب عده‌ای این محل را «هست وبود» نام داده‌اند وزرتشتیان بنابه سنن‌خود محل زیارتگاه را «پیر» می گویند و باین سبب به این محل « ستی‌پیر» می گویند .

کیفیت‌زیارت‌وویژگیهای زیارتگاه ها

اوائل تیر ماه هر سال زرتشتیان در قسمت تحتانی قلعه اسعدان اجتماع می ـ کنند و با افروختن و دود دادن عود و عنبر و اسپند و صندل ، نیاز های خود را با زبان خاص خود از درگاه «اهورامزدا » می طلبند این تذکر و استدعا هاطی مراسم خاصی انجام می شود و پس از آن زائرین « ستی‌پیر » را ترک می گویند و به زیارتگاه خود که چک چکو (پیرسبز) نام دارد میروند.

« چک چکو» مقبره حیات بانو ، خواهر شهربانو ، دختر یزدگرد سوم، یکی‌دیگر از زیارتگاه‌های مهم‌زرتشتیان است . معروف است درزمان تاخت و تاز اعراب به ایران عده‌ای در پی حیات بانو بودند و او سوار بر اسب به این کوه پناه برد و تا سال ها در آنجا زندگی کرد .

این امر سبب شد تا این مکان بصورت محل مقدسی برای زرتشتیان در بیاید و از گوشه و کنار ایران ، خوزستان ، کرمان و تهران و هم چنین از پاکستان و هندوستان آنان برای زیارت باین‌محل آمده و با قربانی کردن گوسفند وسدره پوشی، قرائت اوستا ، و نمازخاص قرائض دینی خود را بجای آورند .

طبق آماری که در دست است سال گذشته در حدود سه هزار نفر از زرتشتیان برای زیارت به این منطقه آمده بودند .

بتخانه هندی در بندرعباس!

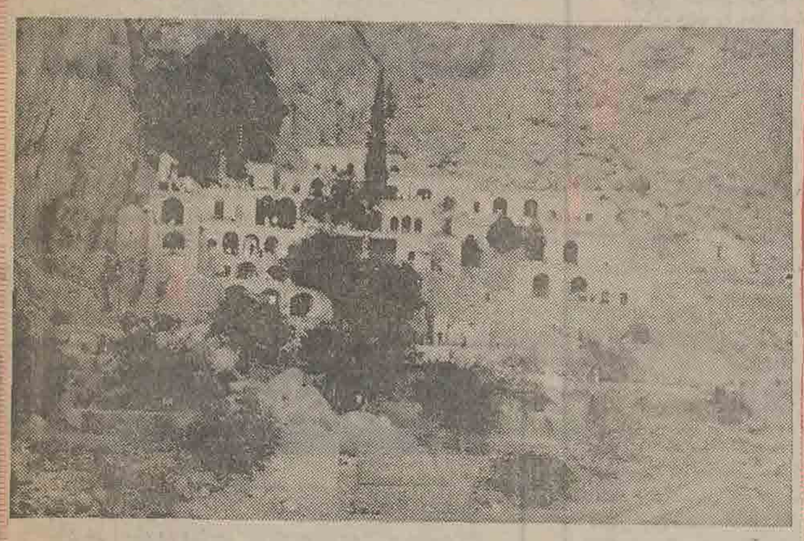

بندر عباس ـ قدیمی ترین ساختمان این شهر بتخانه‌ای است که سال ها پیش هندوها آنرا بنا کرده‌اند و عبادت‌ـ گاهشان بوده است .

تاریخ احداث این بنابه سال ۱۳۱۰ هجری قمری می رسد که درزمان محمد حسن خان سعدالملک که حکومت بندر عباس را برعهده داشت ساخته شده است .

در آن روزگار گروهی از بازرگانان هندی که بمنظور مبادلات بازرگانی از طریق بندر عباس در این محل‌اقامت داشته‌اند ، نزد محمد حسن خان سعد‌ـ الملک رفته و از او اجازه خواستند تا معبدی در بندر عباس بنا کنند . با اجازه والی بندر عباس ، گروهی از معماران هندی به این شهر آمدند واین بنای باشکوه را ساختند .

پس از آن بت خانه تا سال هارونق داشت ، تا اینکه هندوان از ایران رفتند و حال این بنا متروک و خالی‌مانده است .

ساختمان با همه قدمت و شکوه خود، که از معماری جالبی برخوردار است، توجه هر تازه واردی را بخود جلب می کند و اهالی می گویند : جا دارد مسئولان فرهنگ و هنر بندر عباس ، این ساختمان را که برای توریست ها جالب است به یک موزه تبدیل کنند تا علاوه بر حفظ یک بنای زیبا ، با سبک معماری هندی ، مردم هم از وجود آن بهره ببرند .

بادگیرهای زیبای یزد را خراب نکنید

بادگیرهای یزد را
بعنوان یك وسیله خنك كنندهٔ قدیمی
و ابتكاری از گذشته حفظ كنید

ولی

خنك كردن منازل خود را
به ابتكار مجرب ترین
واحد صنعتی ایران، بسپارید

به کولر

ارمك

اولین وپرفروشترین کولرآبی
ساخت ایران

نزدیك به
چهل سال
تجربه
ارمك

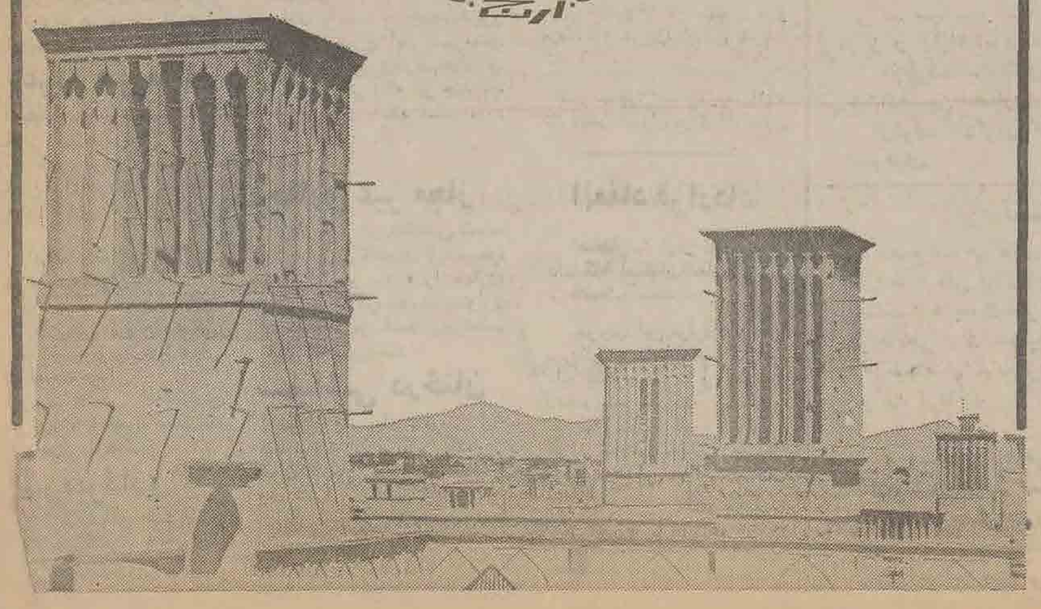

آگهی استخدام در نیروی هوائی شاهنشاهی

۱ـ نیروی هوائی شاهنشاهی بمنظور تعلیم و تربیت درجه‌داران فنی‌تعدادی داوطلب برای‌تحصیل در آموزشگاه گروهبانی فنی با شرایط زیرمیپذیرد:

الف ـ تابعیت دولت شاهنشاهی ایران

بـ متدین به یکی از ادیان رسمی کشور«اسلام، مسیحی، کلیمی و زرتشتی».

پ ـ سن بین ۱۵ تا ۲٤ سال تمام .

ت ـ دارا بودن حداقل گواهینامه قبولی سوم متوسطه ضمنا دانش‌آموزان در حال تحصیل کلاس‌سوم متوسطه و تجدیدی نیزمیتوانند درآموزشگاه مذکور ثبت‌نام نموده درصورت موفقیت در آزمایشات و معاینات مربوطه مدرک قبولی خود را ارائه نمایند. «دارندگان مدرک تحصیلی بالاتر حق تقدم دارند.»

ث ـ داشتن صحت مزاج و تناسب اندام بر طبق گواهی بهداری نیروی هوائی شاهنشاهی ، حداقل ۱۵۵ سانتیمتر قد داشته باشند .

ج ـ نداشتن عیال و اولاد و کسان تحت تکفل .

۲ـ مدت تحصیل در آموزشگاه مزبور حداقل‌یکسال و هنر آموزان در مدت تحصیل شبانه روزی بوده وهزینه زیست و پوشاک آنها به عهده نیروی‌هوائی میباشد و ماهیانه ۱۸۷۵ ریال بعنوان حقوق وفوق‌العاده سختی خدمت دریافت خواهند داشت.

۳ـ داوطلبان پس از خاتمه دوره و احراز موفقیت در آزمایشات به درجه گروهبانی مفتخر و برطبق مقررات قانون استخدام نیرو های مسلح شاهنشاهی از حقوق و مزایای مربوطه استفاده خواهند نمود و ترفیعات بعدی آنان مطابق قانون مزبور خواهد بود .

٤ـ داوطلبان میتوانند برای کسب اطلاعات بیشتر و ثبت نام با دردست داشتن یک نسخه‌فتوکپی گواهینامه تحصیلی عین شناسنامه به فرم جدیدعکس دار ۲۲ قطعه عکس ٤×۳ از تاریخ نشر این آگهی تا تامین احتیاج باستثنای روز های تعطیل وپنجشنبه‌ها از ساعت ۷ الی۱۲در تهران به فرماندهی‌آموزش های هوائی واقع در خیابان تهران نو ایستگاه‌فرودگاه در شهرستان ها به نزدیکترین پایگاه و یا ایستگاه مراجعه نمایند .

نیروی هوائی شاهنشاهی

پذیرش دانشجو برای فوق لیسانس دانشکده الهیات ومعارف اسلامی مشهد

دانشگاه مشهد برای رشته های فوق‌لیسانس فلسفه و فقه دانشکده الهیات و معارف اسلامی در نیمسال اول سال تحصیلی ۵۳ـ۵۲ عده‌ئی دانشجو باشرایط زیر می پذیرد

۱ـ داشتن لیسانس دررشته مربوطه از دانشکده های الهیات و معارف اسلامی مشهد یا تهران و یایکی از دانشگاه های معتبر خارجی با حداقل میانگین کل «۳» درروش جدید و «۱٤» در روش قدیم .

۲ـ توفیق در امتحانات ورودی و احراز اولویت نسبی

داوطلبان می توانند از اول تابیست و پنجم تیرماه ۵۲ برای ثبت‌نام بدفتر دانشکده الهیات‌و معارف اسلامی مشهد مراجعه و یا مدارك خود را با پست سفارشی طوری ارسال دارند که تاتاریخ فوق‌الذکر مدارك آنان بدفتر دانشکده واصل گردد .

مدارک لازم :

فتوکپی مدرك لیسانس دو برك
فتوکپی شناسنامه یکبرك
عکس ٦×٤ چهار قطعه
معافیت یابرك انجام خدمت نظام وظیفه یکبرك
رسید مبلغ یکهزار ریال به حساب شماره ۵۵٦۳ بانکملی شعبه مشهد

تاریخ و مواد امتحان

برای‌هر دو رشته امتحان کتبی و شفاهی در روز شنبه سوم شهریور ۱۳۵۲ انجام خواهد گرفت.

در رشته فقه : مواد امتحانی عبارت است از «اصول در حدود معالم» فقه در حدود شرح‌لمعه و زبان خارجی در رشته فلسفه : منظومه ملاهادی سبزواری و زبان خارجه .

م الف ٤۸۳٦

دانشگاه مشهد
آ ـ ۱۷۸۰۸

آگهی استخدام در نیروی هوائی شاهنشاهی

۱ـ نیروی هوائی شاهنشاهی بمنظور تعلیم و تربیت درجه‌ـ داران پلیس تعدادی داوطلب برای تحصیل در آموزشگاه گروهبانی پلیس هوائی با شرایط زیر می پذیرد :

الف ـ تابعیت دولت شاهنشاهی ایران .

ب ـ متدین به یکی از ادیان رسمی کشور (اسلام ، مسیحی ، کلیمی و زرتشتی)

پ ـ سن داوطلبان از ۱۷ سال تمام کمتر و از ۲٤ سال تمام بیشتر نباشد .

ت ـ دارا بودن حداقل گواهینامه قبولی ششم ابتدائی (دارندگان مدارک تحصیلی بالاتر حق تقدم دارند .)

ث ـ داشتن صحت مزاج و تناسب اندام بر طبق گواهی بهداری نیروی هوائی شاهنشاهی .

ج ـ حداقل قد داوطلبان بایستی ۱٦۵ سانتیمتر تمام باشد .

چ ـ نداشتن عیال و اولاد و کسان تحت تکفل .

۲ـ مدت تحصیل در آموزشگاه مزبور حداقل یک سال و دانش آموزان در مدت تحصیل شبانه روزی بوده و هزینه زیست و پوشاک آنها به عهده نیروی هوائی شاهنشاهی می باشد و ماهانه مبلغ ۱۲۵۰ ریال به عنوان حقوق دریافت‌خواهند نمود .

۳ـ داوطلبان پس از خاتمه دوره و احراز موفقیت در آزمایشات بدرجه گروهبان سومی مفتخروبرابر مقررات استخدام نیروهای مسلح شاهنشاهی از حقوق و مزایای مربوطه استفاده خواهند نمود و ترفیعات بعدی آنان مطابق قانون خواهد بود .

٤ ـ داوطلبان میتوانند برای کسب اطلاعات بیشتر و ثبت نام با در دست داشتن فتوکپی گواهینامه تحصیلی . عین شناسنامه (به فرم جدید عکس‌دار) و ۲۲ قطعه عکس ٤×۳ از تاریخ نشر این آگهی تا تامین احتیاج باستثنای روز های تعطیل و پنجشنبه از ساعت ۷ الی ۱٤ به فرماندهی آموزش های هوائی واقع در تهران ، جاده تهران‌نو (خیابان دماوند) ایستگاه فرودگاه مراجعه نمایند .

م الف ۳٦٤۱

تأتر
در
فستیوال تابستانی
کانون پرورش فکری کودکان ونوجوانان
در
پارك نیاوران
از ۳۱ خرداد تا ۲ شهریور ۱۳۵۲
قیمت بلیط ۲۰ ریال
برای اعضای کتابخانه های کانون ۱۰ ریال

جنوب

شهرداری داراب

دارای ماشین زباله کشی میشود

داراب : جلسه انجمن شهرداراب بریاست آقای ابوالفضل بحرانی وآقای حسین آزما شهردار ،درسالن شهرداری تشکیل شد .

دراین جلسه پس‌از مذاکرات پیرامون کمبود ماشین‌زباله‌کشی ووسعت شهر نسبت به سابق از طرف آقای آزما شهردار پیشنهاد شد که دو دستگاه‌ماشین‌زباله‌کشی‌ویکدستگاه‌اتومبیل‌جهت سرویس اداری خریداری شود .

خبرهای کوتاه‌ورزشی

اصفهان : در دنباله مسابقات تشویقی فوتبال خانه های فرهنگ روستائی ، بین تیم های «جلال آباد» و «کرکوند» لنجان در استادیوم ورزشی باغ همایون مسابقه‌ای برگزارشد. دراین مسابقه تیم خانه‌فرهنگ روستائی جلال‌آباد پیروز گردید.

اهواز : بدنبال مسابقات‌بسکتبال جوانان باشگاه های اهواز که چند روز پیش آغاز شده بود بازیای بین تیم های شهباز کیان و گمرک با آزمایش پایان یافت .

دراین مسابقات که در کلوب واحدی اهواز انجام‌گردید، تیم شهباز ۵۲ بر ۲۰ در برابر کیان و گمرک با ۴۱بر۱۰ درمقابل آزمایش به‌پیروزی رسیدند.

حوادث

زن‌حامله

زمین خورد و مرد !

نقرش ـ خبرنگاراطلاعات:زن‌یکی ازکشاورزان نقرش‌که‌هشت ماهه حامله بود، هنگامی‌که برای چیدن «شیدر»به‌صحرارفته‌بود ،به‌زمین افتادو ۲۴ساعت بعددرگذشت !

این زن کبری‌امینی نام داشت ودارای شش‌فرزندبود.

کبری پس از اینکه‌به‌زمین خورددچاردل دردشدیدگردید،اورا بمخانه بردند، زائید اما نوزادش مرده‌بدنیاآمد

چندساعت بعدنیز تلاش پزشک درمورد بهبودحال وی‌موثرواقع نشدودرگذشت .

«هدیه» آتش گرفت!

شادگان : دختر ۱۲ ساله‌ای بنام هدیه جلیل‌زاده ، یکی از اهالی شادگان، هنگامیکه قصد داشت چراغ گاز متزل مسکونی خود را روشن کند. بعلت عدم آشنائی با کار چراغ، دچار حریق شد . هدیه وسیله‌اقوامش به بیمارستان‌انتقال یافت وتحت‌درمان قرار گرفت.

رودخانه‌شوش قربانی گرفت!

یکی از کارمندان سازمان آب اهواز بنام جواد عباسی‌پور که‌دُر داشت گوسفندی را در شوش دانیال ذبح کند ، هنگامی که‌برای انجام این کار به شوش آمده‌بود، فرزند ۸ ساله‌اش را از دست داد !

خانواده عباس‌پور سرگرم توزیع گوشت گوسفند بودند که پسرآنها بنام علی از فرصت استفاده کرد و برای آبتنی وارد رودخانه شوش دانیال شد، اما چون‌درشنا مهارت کافی نداشت غرق شد .

تلاش ماموران ژاندارمری‌و مردم شوش‌برای یافتن‌جسد این‌نوجوان بجائی نرسیده است .

رودخانه شوش که مجاور بقعه دانیال‌نبی قرار دارد ، هر سال عده‌ای قربانی‌میگیرد و متاسفانه هنوز از طرف هیئت امنای بقعه‌در مورد حصارکشی این رودخانه اقدامی صورت نگرفته است .

خوزستان ـ خبرنگار سیار اطلاعات

«مشایخی» نفت‌خورد!

اصفهان : حسین مشایخی دو ساله ساکن کوچه مسجدرحیم‌خان اصفهان در غیاب والدین خود شیشه نفت را برداشت و آنرا بجای آب خوردن سرکشید .

حسین بلافاصله وسیله اقوام‌خود به‌بیمارستان شهربانی اصفهان منتقل گردید و تحت درمان قرار گرفت.

پدرمیانجی

با کارد پسرش مجروح شد !

یزد ـ خبرنگار اطلاعات : مردی بنام سید نصرالله ، هنگامی که قصد داشت‌به نزاع دوپسرش خاتمه‌دهد ، با ضربات کارد یکی از پسرانش بشدت مجروح شد !

این واقعه درخیابان «ثریا»ی یزد اتفاق افتاد .

دو برادر به اسامی سید عباس و سیدرضابراثر اختلافی که داشتند در خیابان مذکور به زدوخورد پرداختند .

پدر آنها بنام «سید نصرالله» خواست میانجیگری‌کند تا نزاع خاتمه یابد ، اما به محض‌اینکه در نزاع دو برادر مداخله‌کرد، کاردی که در دست سید عباس بود به شکم پدرش اصابت‌کرد و شکم او را درید !

سید نصرالله برای درمان‌به بیمارستان «گودرز» یزد انتقال یافت و سید عباس پس‌از دستگیری روانه زندان شد .

در ۲ حادثه رانندگی

۴ نفر کشته‌ومجروح‌شدند

شهرضا : اتومبیل وانت‌شماره ۳۴۱۳۷ ـ تهران ـ د به‌رانندگی **غضنفر افتخاری ۲۰ ساله و به** سرنشینی قدیر علی کاجی و نعمت‌اله صالحپور هنگام عبور از ۱۰کیلومتری جاده شهرضا ـ دهاقان در حوالی روستای محمودآبادبعلت ترکیدن لاستیک عقب اتومبیل واژگون شد .

در این حادثه قدیر و نعمت‌اله بسختی مجروح شدند و به بیمارستان کورش کبیر شهرضا انتقال یافتند .

طبق گزارش خبرنگار ما در شهرضا چون حال نعمت‌اله صالحپور رضایت بخش نبود به‌یکی از بیمارستانهای اصفهان منتقل شد ولی بعد از چندی درگذشت .

پرونده امر در دادسرای شهرضا تحت رسیدگیست و **غضنفر افتخاری راننده اتومبیل** نیز که فاقد گواهی‌نامه‌رانندگی بود، زندانی شد .

قدیر علی و نعمت‌اله اهل شهرضا بودند و برای انجام کاری به روستای محمود آباد رفته بودند، که هنگام بازگشت دچار این حادثه شدند .

واژگون شد

اتومبیل شماره ۱۳۷۳۳ ـ اصفهان براثر‌ندگی جعفرمنصوری وعده‌ای سرنشین که ازشهرضا بطرف اصفهان‌درحرکت‌بود، در ۶ کیلومتری شهرضا ناگهان از جاده خارج‌شد و واژگون‌گردید.

دراین حادثه راننده اتومبیل و یکی از سرنشینان بنام حمید موسوی مجروح شدند .

مجروحین‌بلافاصله به‌بیمارستان کورش‌کبیر شهرضا منتقل‌شدند وبستری گردیدند. قضیه تحت رسیدگیست .

هروئین‌فروش دستگیر شد

شیراز: مامورین مبارزه‌بامواد مخدر شهربانی شیراز، در خیابان سعدی این شهر ، هروئین فروشی‌بنام اصغرحقیقی را دستگیر کردند . و در جستجوی از جیب های وی ۲۵ سانتی‌گرم‌هروئین کشف‌نمودند و او را بدادسرای شیرازاعزام کردند .

خفه شد

اصطهبانات : دختر یازده ساله‌ای بنام کبری عمرانیان به علت سقوط درحوض‌خانه خفه شد .

پدر این دختر بنام عنبردو همسرداردو هنگام وقوع‌حادثه درقریه «قره‌بلاغ» فسا بود .

کبری عمرانیان زیر نظر زن پدر خود بسر میبرد .

۲۶ نفرازاهالی قصرشهریارشیراز

با چوب و چماق بجان هم افتادند

شیراز : ۲۶ نفرازاهالی قصر شهریار حومه‌شیرازبراثراختلافات قبلی‌باچوب و چماق بجان هم افتادند وهمدیگررا مجروح کردند .

این نزاع با دخالت ماموریـن باشگاه مرکزی شیراز پایان‌یافت ونزاع کنندگان باپرونده تنظیمی به دادسرا اعزام گردیدند .

متازعین عبارت بودند از : نمکی ، ذبیح‌الله ، نبی‌الله ، جمال، جلیل ،صدرالله ،وجیه‌الله، عبدالله ،خدابخش ، سکینه ، بی‌بی‌جان ، مملکت ، سروناز ، مهناز ،نازی و صفورا شهریاری ، بهزاد و گل بهار طاهری ،حاجی رضا بناهی مهربانو و محتـرم مرزبان ، حسین فاطمی ، اکبـر سروشه وامری اکبری .

سقوط بدره

بهبهان ـ تراکتوری‌براننده‌گی نصرت‌اله هنگام کار در جاده نزدیك بهبهان ، بدره عمیقی سرنگون شد و راننده آن‌جان خود را ازدست داد.وی کارگر شرکت «ناوا» بود.

۲۱ مدال طلاو نقره ویک مدال برنز

ره‌آورد دختران و پسران شمشیرباز خوزستان از مسابقات قهرمانی کشوربود

اهواز :افراد تیم شمشیر بازی خوزستان که برای شرکت در مسابقات شمشیربازی‌قهرمانی‌کشور به‌تهران رفته بودند با کسب ده مدال طلا ، یازده مدال نقره و یک مدال برنز به‌اهواز بازگشتند.

این تیم در مسابقات قهرمانی کشور مقام اول را بدست آورد.

در این مسابقات تیم شمشیربازی دختران خوزستان بابدست آوردن ۵ مدال‌طلا در سکوی‌اول قهرمانی قرار گرفت و در قسمت انفرادی نیز بمقام دوم دست یافت .

در قسمت پسران ، تیم «سابر» ۵مدال طلا بدست آوردو اول شد. تیم «فلوره» با کسب ۵ مدال نقره بمقام دوم رسید،تیمهای «ابـه» خوزستان نیز باکسب۵ مدال نقره و«سابر» انفرادی بایک مدال نقره مقامهای دوم را بدست‌آوردند.

در مجموع امتیازات ،تیم شمشیر ـ بازی خـوزستان ، عنوان مقام قهرمانی کشور را بخود اختصاص داد .

در تیم شمشیر بازی دختران خوزستان: مهوش شفائی، نسرین بدر، فرزانه صراف و شهناز کرد عضویت داشتند و در تیم پسران شمشیربـاز استان : منوچـهر شفائی ، محمدرضا هاشمی ، کاظم بدر، بهروز حسن‌زاده ، حمیدرضا هاشمی ، احمد دری‌نژاد و حلیم طیار عضو بودند.

شهردار در«چوگیاه»شیراز

شیراز : بنابدرخواست اهالی‌دور افتاده ترین محل شیراز ، آقای رحمت‌الله ایزدی شهردار شیراز، از این محل بازدید کردوبخواسته های اهالی رسیدگی نمود .

این محل که «چوگیاه» نام دارد ودر دامنه کوهی واقع شده ،در عین حال که جزء محدوده شهر می‌باشد در فصل زمستان بعلت وجود رودخانه و طغیان آن و همچنین نداشتن پل ارتباطش با شهر قطع میشود .

شهردار شیراز ضمن بازدیداز این محل بمنظور ایجاد راه وشن ریزی کوچه های «چوگیاه» و سر وسامان دادن به‌اوضاع اهالی این محل بمامورین موبوطه دستوراتی صادر کرد .

دربازدیدی که شهردار شیراز از محله «چوگیاه»بعمل‌آورد ،آقایان: دیرین معاون شهرداری ، نعیما رئیس دایره اسفالت ، نوالی‌رئیس ناحیه ٤ شهرداری و گروه کثیری از اهالی محل حضور داشتند. عکس آقای ایزدی شهردار شیراز را درمحله «چوگیاه» نشان‌میدهد.

تلویزیون

برنامه‌های تلویزیون ملی ایران

جمعه ۱ر٤ر۵۲
مرکز ـ اصفهان ـ آبادان و شیراز

۱۰ر٤۵ فیلیپر
۱۱ر۱۰ کارگاه موسیقی
۱۱ر۳۵ کالوین و سرهنگ
۱۱ر۵۵ مسابقه
۱۲ر۲۷ فوتبال
۲ر۳۰ رویداد های استان
۲ر۵۵ فیلم سینمائی
٤ر۲۵ مجله ورزشی
۵ر۰۵ چپارل
۵ر۵۵ جزیره گنج
۶ر۲۵ مسابقه من کیستم
۷ر۰۰ شماو تلویزیون
۷ر۳۰ پزشک محله
۸ر۳۰ اخبار
۸ر۵۵ شو ناسیونال
۱۰ر۰۰ جستجو

شنبه ۲ر٤ر۵۲
بخش اول
۱ر۰۰ اخبار
۱ر۰۵ کانون خانواده
۱ر۳۰ بیفرار
۲ر۳۰ اخبار
بخش دوم
۶ر۰۵ روستائیان
۶ر۰۰ اخبار
۶ر۳۲ کودکان
۷ر۰۰ اخبار
۷ر۱۵ شهر آفتاب
۷ر٤۵ اخبار ورزشی
۷ر۵۵ دنیای یکزن
۸ر۳۰ اخبار
۹ر۰۰ روز های زندگی
۱۰ر۰۰ درباره زبان فارسی
۱۰ر۳۰ موسیقی اصیل ایرانی
۱۱ر۰۰ بیست‌و چهار ساعت

بازدیدها

سمیرم : آقای دادگستر رئیس آموزش و پرورش سمیرم باتفاق آقـای سید سراج‌الدین امـامـی راهنمای تعلیماتی‌ازمدارس سپاهی بازدید کردودرمورد امورآموزشی، انطباقی و بهزیستی به‌مسئولین‌امر دستورانی داد .

★★★

آقای شاه‌ستائی بخشدار حومه سمیرم باتفاق آقای نعمت‌اللهی رئیس اداره تعاون وامور روستاها ازروستا های پادنای علیاء وسفلی بازدید کرد و درمورد انجمن های دهات ووصول صدی دو عمرانی دستورانی صادر کرد .

شوش : آقای ساکت‌بخشدارشوش‌پس از مراجعت‌از مرخصی بلافاصله از کلیه کار های عمرانی شوش بازدید کرد و درمورد تسریع کار ها به مسئولین امر دستورانی داد .

مایه‌کوبی

ایذه : مرکز بهداشت‌شهرستان ایذه برای جلوگیری از شیوع بیماری فصلی کلیه اهالی این منطقه و روستاهای اطرافشان را علیه بیماری التور و سرخك مایه‌کوبی کرد .

امتحانات

نقرش : امتحانات نهائی‌ششم متوسطه در نقرش پایان یافت . وبازرسان امتحانات پنجم‌ابتدائی برای نظارت و برگزاری‌امتحانات بروستاها اعزام شدند .

بخشدار جدید

اروند کنار : آقای ابراهیم مصلحی بسمت بخشدار اروند کنار منصوب شد و مشغول‌بکار گردید .

رئیس جدید هیات فوتبال اصفهان :

دراصفهان کلینیک فوتبال تشکیل میشود

اصفهان ـ آقای مهندس‌پروز رئیس جدید هیات‌فوتبال‌اصفهان در یک مصاحبه مطبوعاتی شرکت کردو در مورد آینده فوتبال اصفهان اطلاعاتی در اختیارخبرنگاران جرایدگذاشت.

آقای مهندس پروز خطاب به خبرنگاران جراید گفت : برای تعمیم وگسترش ورزش باید روی توده مردم کار کرد ، زیرا آنها عامل اصلی پیشرفت ورزش هستند.

فوتبالیستهای واقعی‌ما اغلب کسانی بوده‌اند که در کوچه های خاکی‌دنبال‌توپ دویده‌اند و باید ازآنها تشویق و تقدیر بعمل آید .

رئیس جدید هیات فوتبال اصفهان ضمن اشاره به انجام مسابقات فوتبال جوانان جام والاحضرت ولیعهد دراصفهان گفت :

ـ برای‌اینکه مردم بافوتبال آشنا شوند ، اولین کار هیات فوتبال اصفهان این خواهد بودکه «در» استادیومهای ورزشی را به روی مردم‌باز کرده وسدبلیط ورودی را از بین برداریم.

آقای مهندس پـروز رئیس جدید هیات فوتبال اصهفان

نه تنها برای ورود به ورزشگاه از تماشاچیان بلیط ورودی گرفته نمیشود ، بلکه ترتیبی اتخاذخواهدشد تاطبق شرایط و ضوابط خاصی‌به ورزشدوستان‌واقعی وعلاقمند جایزه داده شود . کاردیگر اینکه نوجوانان وعلاقمندان به فوتبال‌راکه‌تاکنون وارد صحنه نبوده‌اند به صحنه بکشانیم و برای انجام این کار بیشتر از وجود نوجوانان ۱۰ تا ۱۵ ساله‌استقبال خواهد شد و ورزش فوتبال باالفبای درست به آنها آموخته خواهد شد.

ضمنا دراصفهان کلینیک فوتبال تشکیل میشود و بـا استفاده‌ازاین‌کلینیک‌فوتبالیستها تقویت خواهند شد.

آقای مهندس پرویز افزود : همچنین هیات فوتبال‌اصفهان ازیک‌مربی انگلیسی فدراسیون فوتبال دعوت‌کرده‌تابه اصفهان بیاید ومیتوان‌ازتجربیات وی درجهت‌پیشرفت‌فوتبال اصفهان استفاده کرد .

انتخابات شورای داوری داراب

داراب : دوره چهارساله شورای داوری شهرستان‌داراب باتمام رسید وبرای باردوم انتخابات شورای داوری‌انجام گردید که‌در نتیجـه پس‌ازاخذ آراء آقایان : زین‌العابدین شناسا، حاجی محمد رستگاری، ابوطالب کرمی‌واحمد هنروز و حسن زمانی بسمت اعضاء این شورا انتخاب شدند .

هوای بهاری در بوشهر!

بوشهری‌ها دعا میکنند که هوا گرم نشود !

بندربوشهر ـ هوای بندر بوشهر برخلاف سالهای قبل و علیرغم اینکه بوشهر یک منطقه گرمسیری‌است ، همچنان‌خنک وبهاری‌است اهالی بوشهرکه درچنین‌روز هائی از داشتن هوای مطبوع و خنك بسیار خوشحالند ، امسال تاکنون‌از بندر بوشهر بمنطقه سردسیری وییلاقی‌حرکت‌نکرده‌اند وبعضی از آنها حتی با تلفن ازبستگان شیرازی‌واصفهانی خود تقاضا کرده‌اند که به بوشهر سفر کنند !

یکی‌از کارمندان بوشهر به خبرنگار ما گفت : ماتاکنون چنین هوای مطبوعی را در این فصل‌دربوشهر ندیده بودیم و اگر تا آخر تابستان هـوا همچنان خنك و خوب باقی بماند ، حاضریم از دریافت هزینه بدی‌آب‌وهوا خودداری کنیم.

یکی از معمرین بوشهر در اینمورد‌گفت : تجربه‌ثابت کرده است سالهائیکه در بوشهـر هوای تابستان خنك باشد ، زمستان‌آن‌سال زودرس‌خواهد بود‌وبموقع‌باران میبارد وسال پر برکتی درپیش خواهـد بود.

خبرنگار ما دربوشهر می‌ـ گوید : در حال حاضر همه بوشهریها دعا میکنند که هوا گرم‌نشود، زیرا اکنون بقدری هوا خنك‌است که هیچکس در روز از وسائل خنك کننده استفاده نمیکند.

بعد از ظهرجمعه ها در باغبادران

فقط ۳ مغازه بازاست!

باغبادران ـ خبرنگار اطلاعات: براساس قراردادی که‌مغازه‌ـ داران باغبادران متعقد کردند، قرار شد ، بعداز ظهر روز های جمعه فقط سه مغازه در این منطقه باز باشد .

این مغازه ها شامل یک نانوائی ، یک‌قصابی‌و یک‌بقالی است وبعداز ظهر هرجمعه‌نوبت به یکی ازمغازه داران میرسد. مغازه‌داران باغبادران ازاین جهت قرارداد بستند که دیگر رقابتی دربین نباشد و آنهـا بتوانند در بعداز ظهر جمعه ها بیشتر به استراحت و نظافت خود بپردازند .

در این قرارداد ذکر شده‌است که اگر مغازه‌داری مفاد آنرا رعایت نکند ، مبلغ یکهزارریال بابت‌جریمه‌به شهرداری‌پرداخت نماید .

بموجب قراردادی‌که درشیراز بسته‌شد:

همکاری دانشگاه های پنسیلوانیا و پهلوی‌وسیع‌ترمیشود

شیراز ـ دکتر«مارتین‌مایرسون» که بدعوت دانشگاه پهلوی‌به شیراز رفته‌بود،پریشب بتهران بازگشت.

دکتر مایرسون ـ عصرپریروز قبل ازترک‌شیرازبادکتر فرهنگ مهررئیس دانشگاه پهلوی ، ملاقات کرد ودراین ملاقات ، قراردادی برای توسعه همکاری بین دانشگاه های پهلوی و پنسیلوانیا ، بین روسای این دانشگاه ها امضاء شد .

بموجب این قرارداد ، در آینده مبادله استاد و دانشجو بین دانشگاه های پهلوی و پنسیلوانیابصورت دامنه‌دارتری انجام خواهد شد .

دانشگاه پهلوی ، برنامه تابستانی‌خاصی‌برای دانشجویان پنسیلوانیا وبطور کلی آمریکائی هائی که توسط این دانشگاه معرفی میشوند ، تشکیل میدهد و دانشگاه پنسیلوانیا در تقویت رشته‌های فوق‌لیسانس دانشگاه پهلوی همکاری بیشتری خواهد داشت.

ملاقات باشهردارجدید

اصفهان : معاونان و روسای ادارات شهرداری در دفتر آقای نواب صفا شهردار جدید اصفهان حضور یافتند وباوی ملاقات‌کردند.

در این دیدار شهردار اصفهان در مورد انجام برنامه‌هـای عمرانی، توجه به خواستهای مردم، نظافت شهر ودیگر مسائل‌شهری سخن گفت وبادآور شد، دستگاه شهرداری در جهت رفاه مردم کار خود را آغاز کرده و امیدوارم با همکاری معاونان و روسای ادارات‌وکارکنان این دستگاه‌بتوانیم‌روز بروز در انجام امورپیشرفت های چشمگیری داشته باشیم .

تقاضای اهالی تفرش ازشهرداری

تفرش : گروهی از اهالی تفرش بدفتر نمایندگی اطلاعات مراجعه کردند و بخبرنگار ما در این شهر اظهار داشتند :

اخیرا توجه شهرداری نسبت به رفاه اهالی بیشتر شده و مسئولین آن بهر طریقی که بتوانند درجهت تامین خواستها و نیازمندی های اهالی اقداماتی بعمل می‌آورند.

از جمله کارهائـی که اخیرا شهرداری به‌آن دست زده است . جلوگیری از بلند شدن گردوخاك در خیابان های خاکی شهر است و برای اینکار مقداری گازوئیل‌را با آب مخلوط نموده و در خیابان ها پاشیده‌اند باید گفت: این کار بسیار مفید بوده و تا اندازه‌ای‌از بلند شدن گردو خاك جلوگیری کرده است اما درست است که با این عمل گردو خاك خیابانها فرو می‌نشیند ولی بوی زننده گازوئیل، مشام ساکنان خیابانها را آزار می‌دهد .

مردم از مسئولین امر تقاضا دارند بجای این‌اقدام بهتر است هر چه زودتر در مورد اسفالت خیابان های خاکی اقدام نمایند تا برای همیشه مردم نقرش را از ناراحتی گردو خاك رهائی بخشند .

انتظار پایان یافت

داراب : پس‌از سالها چشم انتظاری ووعده ووعید براثر فعالیت شهردار داراب ،ارزیابی خیابان «لرددویه» از طرف هیئت شهرداری‌انجام شد وبه زودی کارمرمت واحداث آن آغاز گردید .

شورای‌مدیران آموزشگاههای یزد

یزد : شورای مدیران آموزشگاه های یزد با حضور آقای مهدویان رئیس اداره کل آموزش‌و پرورش، درسالن پیشاهنگی یزد برگزار گردید.

در این جلسه آقای مهدویان دستور داد تمام مدارس یزدبرای سکونت ۶۷۰ نفر از معلمین‌منطقه اصفهان جهت شرکت در کلاس های کارآموزی مدارس راهنمائی تحصیلی حاضر گردد .

وحتی‌الامکان موجبات رفاه آنان فراهم شود .

این کلاس ها در ماههای تیرو مرداد ۵۲ در یزد تشکیل خواهد شد .

آقای مهدویان ضمنا در موردثبت نام دانش آموزان در تیرماه جاری اشاره کرد و گفت :

ـ منظور از ثبت نام ، بـدست آوردن میزان دانش‌آموزان وتامین معلم ودبیر است . تابتوان از اول سال‌تحصیلی (اول مهر) نسبت به تامین معلمو دبیر اقدام کرد .

تقاضای تشویق وتقدیر

نظر باینکه آقای میرزمان شماخی رئیس‌محترم اداره کارواموراجتماعی فرماندری کل‌یزد درامر اجرا وپیاده کردن قانون طبقه‌بندی کارگران‌و نیز درمورد ایجاد حسن تفاهم کامل بین کارگران و کارفرما و همچنین تامین و پرداخت‌حقوق‌کارگران بمیزان‌قانون حداقـل در حوزه فرمانـداریکل یزد بخصـوص در کارخانجات یزدباف مجدانه‌اقدام نموده بـدینوسیلـه مراتب سپاس و تشکر خود را ابرازوازمقامات محترم مرکز و اولیاء امور استدعای تشویق وتقدیر دارد.

ازطرف سندیکای کارگران کارخانجات یزدبـاف
عبدالحسین انصاری
ازطرف کارگران کارخانجات یزدباف:ابوالقاسم ـ اشرفیان

تشکیل جلسه

مجمع عمومی عادی سالیانه شرکت سهامی(خاص) داروخانه ملی اراك روز پنجشنبه ۲۸ تیرماه ۱۳۵۲ ساعت ۵ بعدازظهر در تجارتخانه آقای‌حاج‌علی‌اکبر فراهانچی اراك تشکیل خواهد شد .

ازسهامداران محترم تقاضا میشود در ساعت‌مقرر شرکت فرمائید

دستورجلسه

۱ـ استماع گزارش عملیات سال ۱۳۵۱ وتصویب ترازنامه و تقسیم سود .
۲ـ انتخاب هیئت مدیره و بازرسان
۳ـ تصویب بودجه‌سال ۱۳۵۲ وتعیین‌خط‌مشی‌شرکت شرکت سهامی (خاص) داروخانه‌ملی اراك

انعقاد قرارداد

اصفهان : قرار دادی بین دانشگاه اصفهان‌وسازمان آب و فاضلاب منعقد شد .

بموجب این قرارداد درمان سرپائی و درمان بیمارانی که باید بستری شوند و همچنین انجام سایر خدمات بهداشتی کارکنان سازمان‌آب و فاضلاب‌و افراد تحت تکلفشان بمراکز خدمات‌پزشکی دانشگاه‌اصفهان واگذارگردید . نظیر این قرار داد نیز بین اداره کل آبادانی و مسکن و دانشگاه اصفهان منعقد شد .

بازدید از ساختمانهای فرهنگی

اصفهان : مدیر کل آموزش‌و پرورش استان‌اصفهان به اتفاق رئیس اداره ساختمان این اداره کل ازچند ساختمان‌نوبنیادوبناهای‌جدید فرهنگی‌بازدید کرد .

دراین‌بازدیدبرای پیشرفت امور ساختمانها وسیله آقای مینومدیر کل آموزش و پرورش تذکرات لازم داده شد .

آتش نشانی در بندر گناوه

بندر گناوه : ازطرف اتحادیه شهرداری های‌ایران‌یک دستگاه تریلر آتش‌نشانی باکلیه‌تجهیزات دراختیار شهرداری گناوه قرار داده شد تا در مواقع لزوم از آن استفاده شود .

اعزام قهرمانان

اصفهان : تیم شمشیر بازی اصفهان به سرپرستی آقـای صادق طیبی مربی شمشیربازی اصفهان برای‌شرکت‌در مسابقات قهرمانی کشور ، عازم تهران شد .

افراد تیم مذکور عبارتند از:

در قسمت بانوان :
مریم آچاك ، گیتی محبان ، بیلا کازرونی ،پروین‌اسحاقی، مستجاب‌وپریوش‌جبل‌عاملی.

در قسمت مردان :
بومرث طلوعی ، سیاوش بهرام شفیعی، نعمت‌الله و بیژن سرهنگ‌پور .

بازدید کرد

یزد : آقای محمد علی‌رشتی نماینده یزد در مجلس شورای ملی باتفاق اعضای انجمنهای شهر و شهرستان و شورای منطقه‌ای آموزش و پرورش‌از قسمتهای مختلف بیمارستان پهلوی وابسته به جمعیت‌شیرو خورشید سرخ این شهرستان بازدید کردو پیشرفتهای‌اداری و درمانی آنرا که طی چند ماه اخیر بدست آمده است مورد تحسین قرار داد .

حفاری غیر مجاز

ازنا: چند تن ناشناس شبانه یکی اززیارتگاههای ازناموسوم به « آقا پیر باد » را حفاری غیر مجاز کردندوسپس‌متواری شدند.مامورین انتظامی‌درتعقیب این عده می‌باشند .

سمپاشی درختان

شیراز : وسیله مامورین اداره حفظ نباتات اداره کل کشاورزی استان فارس کلیه درختان‌خیابان های شیراز سمپاشی شد .

این سمپاشی علاوه بر ازبین بردن آفات درختان پشه های ناقل بیماری رانیز که اخیرا در شیراز زیاد شده بود ، ازبین‌برد.

هره‌برداری

اصـ : ساختمان جـدید آزمایشـ شهرستان فریدن **پایان** یا مورد بهره‌برداری **قرار گر**

مجلس یادبود

شیراز : بمناسبت‌درگذشت بانو رقیـه کشمیری رئیس ـ دبیرستان کشمیری شیراز ، مجلس‌ترحیمی ازطرف دانشگاه پهلوی ، اداره کل آموزش و پرورش‌و اقوام وابسته درمسجد عالی سپهسالار ترتیب یافت در این مجلس خطیب دانشمـند حضرت آیت‌اله آقای حاج‌سید مجدالدین مصباحی پیرامـون ارزش‌خدمات معلمین‌وشخصیت این بانوی فاضله سخن‌گفت.

تعیین هیات امناء

اردکان فارس : هیاتهای امنای مساجد و امامزاده‌های اردکان فارس باحضور آقای دشتی رئیس امور دینی اداره اوقاف استان فارس تعیین شدند .

آقای دشتی که برای این منظور به اردکان فارس آمده بود به خبرنگار اطلاعات گفت : برای رسیدگی به وضع اراضی واماکن موقوفه اردکان فارس مجددا به اردکان می‌آیم .

احداث‌فرودگاه‌جهرم

بیست میلیون ریال خرج دارد

جهرم: تاپایان سال جاری بهره‌برداری ازفرودگاه جهرم آغاز خواهد شد.

برای احداث این فرودگاه بیست میلیون‌ریال اعتباراختصاص یافته است .

کارهای ساختمانی فرودگاه جهرم توسط‌پیمانکار مربوطه‌وزیر نظر دفتر مهندسی استان فارس ادامه دارد .

ضمنا در مطلبی که راجع به این فرودگاه قبلا دراین صفحه بچاپ رسید اشتباها ذکر شده بود: کار ساختمانی فرودگاه‌جهرم راماموران اداره راه بعهده‌دارند» که از خوانندگان ارجمنده‌پوزش میطلبیم.

فعالیت سپاهی

سمیرم : سپاهی ترویج و آبادانی رحمت‌الله امامی مامور خدمت در روستای مهرگرد سمیرم ضمن بازدیداز باغات‌این منطقه نسبت‌به‌دفع‌آفات درختان میوه دستورانی‌برای روستائیان صادر کرد و با باغداران‌مذکور همکاری لازم را بعمل آورد .

در مسجد سلیمان خاک سرخ بارید

بندربوشهر ـ بعلت توفان و کولاك شدیدخلیج‌فارس ،اداره بندر و کشتیرانی بندربوشهر رسما اعلام کرد که حرکت‌هر نوع وسیله نقلیه دریائی در بندر بوشهر ممنوع است وتا آرام شدن دریا اجازه حرکت به هیچ‌نوع موتورلنجی داده نخواهد شد .

دریا در این منطقه بحدی توفانی و متقلب است که‌آب های ساحلی گل‌آلود شده و امر بارگیری و تخلیه نیز در بوشهر و سایر بنادر و جزایر خلیج‌فارس بحالت تعطیل‌وتیمه تعطیل درآمده است .

* خاك سرخ !

مسجد سلیمان ـ پریروز گرمای هوا در مسجد سلیمان به ۴۸ درجه‌بالای صفر رسیدو ازظهر پریروز بمدت ۶ ساعت در این‌شهر خاك سرخ بارید ! پریروز کلیه‌خیابان‌ها خلوت بود و اهالی اکثر اوقات خود را دراستخرهای آب‌میگذرانند!

در بهبهان نیز چندروز است هوا گرم و همراه با گردوخاك می‌باشد .

این حادثه ۵ کشته داشت

اراك ـ خبرنگار اطلاعات : این عکس اتومبیل سواری است که درراه قهـاراك دچار حادثه شد و پس از حادثه بصورت آهن پاره‌ای درآمد .

همانطوریکه قبلا اطلاع دادیم : دراین حادثه دلخراش ۵ تن از سرنشینان اتومبیل سواری کشته شدند .

قربانی حادثه

شاه‌ولی فلاحق (عکس بالا)، یکی از مقتولین حادثه رانندگی راه‌اراك‌است.

وی اهل آبادان بود وچهل سال داشت . شاه‌ولی‌که دوسال بوددرکارخانه «آلمینیوم» سازی اراك کارمیکردهنگامی که قصد داشت برای شرکت در مراسم چهلمین روز درگذشت مادرش بمقم برود بین راه دچارحادثه شد .

مسابقات جام ولیعهد در اردکان و گرمسار

بازیکنان تیم های فوتبال تاج و عقاب اردکان . در عکس فرماندار و رئیس تربیت بدنی این شهرنیز دیده میشوند .

اردکان : مسابقات فوتبال جام والاحضرت ولایتعهد در استادیوم ورزشی این شهر برگزار شد .

در مراسم افتتاح که آقای دکتر رخشانفر فرماندار اردکان ،آقای علی‌سالک رئیس تربیت بدنی و گروهی دیگر از روسای ادارات دولتی وطبقات‌مردم حضورداشتند. ابتدا آقای علی سالک پیرامون مسابقات جام ولیعهد سخن گفت سپس مدالهائی که از طرف فدراسیون فوتبال کشور برای فوتبالیست های‌اردکان رسیده‌بود، وسیله فرماندار اردکان به آنان اهداء شد .

آنگاه مسابقه بین تیم های‌فوتبال تاج و عقاب آغاز گردید که نتیجه این مسابقه ٤بر هیچ به نفع تیم تاج پایان پذیرفت .

گرمسار: مسابقات‌فوتبال جوانان جام ولایتعهد بانظارت‌هیئت فوتبال گرمسار بین ٤ تیم شرکت کننده در استادیوم ورزشی این شهرآغاز گردید.

در مراسم افتتاح کبا حضور آقای جامعی فرماندار و عده‌ای‌از روسای ادارات و مردم برگزارشد، ابتدا مراسم رژه تیم های شرکت کننده اجراء گردید و سپس‌مسابقه بین تیم های فوتبال شهباز و راه‌آهن انجام شد .

در این مسابقه تیم راه‌آهن با نتیجه یک برصفر بهپیروزی‌رسید.

مـردم میگویند...

گلپایگان : با اینکه از طرف آقای کیانپور استاندار اصفهان و آقای نژاکتی فرماندار گلپایگان ، دستگاه های رله تلویزیونی از طرف تلویزیون ملی ایران در گلپایگان ـ خمین و خوانسار ـ محلات نصب گردیده است ، ولی استفاده از تلویزیون در این چند شهربستگی به اتمام کار ساختمان ماکروویو در کوه «ورچه» خمین دارد .

برخلاف وعده‌هائی که مسئولین امر در مورد پایان یافتن این دستگاه که قرار بود تا آخر اردیبهشت ماه ۵۲ پایان گیرد ، داده بودند . ولی هنوز کار آن معوق مانده است .

بهرجهت اهالی چند شهر مذکور از وزارت پست و تلگراف خواستارند که هر چه زودتر به کار ساختمان مکروویو خاتمه دهند ، تا آنها بتوانند از تلویزیون‌های خود استفاده نمایند .

عکسی از وزیر خارجه چین در تخت جمشید

قبلا اطلاع دادیم : وزیر خارجه چین در سفر خود به شیراز از بزرگیهای ایران باستان درتخت جمشید دیدن کرد .

عکس بالا وزیر خارجه چین و همراهان را درتخت جمشید نشان میدهد .

۲ سال حبس مجرد

برای دایر کننده شیره کشخانه درشیراز

شیراز : شعبه اول دادگاه جنائی استان فارس بریاست آقای عزیز دانا تشکیل جلسه داد .

در این جلسه غلامعلی‌اتحاد باتهام‌دایر کردن شیره کشخانه بدوسال حبس مجرد و پرداخت ده هزار ریال جریمه محکوم گردید .

غلامعلی چندماه قبل وسیله مامورین مبارزه با مواد مخدر شهربانی شیراز با مقداری‌مواد مخدر دستگیر و با پرونده تنظیمی زندانی شده بود .

دختران دانشسرا یمقدماتی اردوزدند

گرمسار : یك اردوی‌مقدماتی پیشاهنگی بمدت٤ روزباشرکت ۱۲۸ نفر از دانش‌آموزان‌سال دوم دانشسرای مقدماتی دختران داورآباد گرمسار در محل باغ پیشاهنگی تشکیل گردید . این اردو وسیله آقای جامعی فرماندار گرمسارپنام شاهنشاه آریامهر افتتاح شد .

اردوی مذکورزیر نظر خانم زرین شریف مدیر فنی‌دختران استان مرکزی اداره‌می گردد. ساخته خواهد شد . . .

۲فروشنده هروئین دستگیر شدند

شیراز : مامورین مبارزه با مواد مخدر شهربانی شیراز دو هروئین فروش را بنام آقای عباس العربی و محمد لطفی که هریك با خود به ترتیب ۱۲۰ و ۵۳ سانت هروئین‌حمل می کردند، دستگیر کردند و نامبردگان رابا پرونده تنظیمی بدادسرای شیراز اعزام کردند.

برای مردم «بفروئیه» اردکان یزد :

شهرک ایجاد میشود

اردکان یزد : طرح ایجاد شهرکدر «بفروئیه» اردکان یزد به تصویب رسید . با تصویب این طرح از طرف‌اداره کل تعاون و امور روستا های یزد هیاتی به اردکان آمد تا موقعیت این شهرك را مورد بررسی قرار دهد .

اعضای این هیات ضمن ملاقات با آقای دکتر رخشانفر فرماندار اردکان یزد از محلی که قرار است تبدیل‌به شهرك دیدن کردند.

مردم «بفروئیه» نیز برای این منظور ۲۰ هکتار زمین واگذار کردند تا طرح ایجاد شهرك در آن بمرحله اجرا درآید . این شهرك یکی از دوشهرکی است که قراراست درسال جاری در فرمانداریکل یزد ساخته شود .

هزینه اجرای طرح مذکور بالغ بر۴۰ میلیون ریال‌خواهد شد

گوشت، پروانه‌ها را بجان هم انداخت!

شیراز: طی نزاعی‌که برسر نحوه‌تقسیم گوشت درکشتارگاه شیراز بوقوع پیوست چهار نفر باسامی قنبر پروانه ، فرهاد پروانه ، اصغر پروانه وهوشنك پروانه باکارد بجان هم افتادند و همدیگر را لت وپار کردند.

با مداخله مامورین پاسگاه مرکزی ژاندارمری شیرازنزاع خاتمه یافت .

ونامبردگان ابتدا به بیمارستان وسپس با پرونده تنظیمی‌روانه دادسرا شدند .

شهرداری اهواز سازمان ممیزی ودرآمد نوسازی

آگهی مزایده فروش زمین ملکی آقایان مصطفی و فتح‌الله شرطان واقع در خیابان احمدی کاشی ـ که عوارض نو سازی ملك خود را پرداخت ننموده است .

شهرداری اهواز دراجرای ماده۱۱ قانون نوسازی و عمران شهری بقائم مقامی مالك خانه ـ زمین پلاك ثبتی .... بخش ۲ اهواز واقع در خیابان احمدی کاشی ـ ملکی آقایان مصطفی و فتح‌الله شرطان بمساحت عرصه ۸۵۸ متر مربع بقرار هر متر مربع ۱۵۰۰ و ۱۳۰۰ ریال دو جبهه اعیان ـ متر مربع بقرار هر مترمربع ـ جمعا ۱۱۷۹۰۰۰ ریال را بارزش منطقه بندی از طریق مزایده با شرائط زیر بفروش میرساند . داوطلبان‌می ـ توانند با مراجعه بمحل و بازدید ملك مورد مزایده پیشنهادات خود را تا پایان وقت اداری روز ۲۵ر٤ر۵۲ بدفتر شهرداری‌تحویل و رسید دریافت دارند .

۱ـ مبنای شروع‌مزایده از مبلغ ۱۱۷۹۰۰۰ریال ارزش منطقه بندی خواهد بود و به پیشنهاداتیکه از مبلغ مذکور کمتر باشد ترتیب اثر داده‌نخواهد شد .

۲ـ پیشنهاد دهندگان بایستی معادل ۵٪ پیشنهاد خودضمانتنامه بانکی از یکی از بانکهای مجاز و یا وجه نقد بعنوان سپرده بحساب جاری ۲۹۸۰ شهرداری در بانك ملی شعبه اهواز واریز و فیش مربوطه را ضمیمه پیشنهاد خود نمایند .

۳ـ پیشنهاد دهندگان باید پیشنهادات خود را در پاکت لاك‌و مهر شده که روی آن نوشته شده باشد (مربوط به آگهی شماره ۵۵۲۹ـ ۲۶ر۳ر۵۲ مزایده فروش زمین پلاك‌ثبتی ـ بخش ۲ ملکی آقایان شرطان گذاشته در مقابل اخذ رسید بدفتر شهرداری تسلیم دارند . فیچنجر

٤ـ پیشنهادات رسیده در ساعت ۵ بعد از ظهر روز۲۵ر٤ر۵۲ در کمیسیون مالی بازو مورد رسیدگی قرار خواهد گرفت .

۵ـ به پیشنهاداتی‌که بعداز موعد مقرر برسد ویافاقد سپرده و مبهم و مخدوش و مشروط باشد ترتیب‌اثر داده نخواهد شد .

٦ـ هرگونه هزینه اجرائی از قبیل درج در روزنامه ها و انتقال و غیره بعهده مالك است که از حاصل فروش کسر خواهد شد .

۷ـ پیشنهاد دهندگان باید با توجه بقانون منع مداخله کارکنان دولت و شهرداریها در معاملات پیشنهادات خود را تسلیم دارند .

۸ـ حضور پیشنهاد دهندگان در جلسه مزایده آزاد و عدم حضور مانع انجام کار نخواهد بود .

۹ـ برای هر گونه توضیحات بیشتر بسازمان ممیزی و درآمد نوسازی واقع در آمانیین کوی خانه های شهرداری مراجعه فرمایند .

۱۰ـ پس از تشخیص برنده مزایده و تصویب انجمن شهر مراتب ابلاغ و برنده مکلف است ظرف ۵ روز کلیه وجه‌مورد مزایده را نقدا بشهرداری پرداخت و تشریفات انتقال ملك را انجام دهد و در صورتیکه از انجام کار امتناع ورزد سپرده‌او بنفع شهرداری ضبط و بنفر دوم ابلاغ خواهد شد و بهمین ترتیب چنانچه نفر دوم و سوم از انجام معامله امتناع ورزند سپرده آنها به ترتیب بنفع شهرداری ضبط خواهد شد .

۱۱ـ شهرداری در رد یا قبول کلیه پیشنهادات مختار است.

صمد سلامی :شهردار اهواز

سرویس و نصب ونگهداری
دستگاههای تصفیه آب استخر
اصفهان ـ خیابان بهشت‌آئین سازمان فنی
پاسیفیك تلفن ۲۵۵۷۶

رتبه اول

آقـای غضنفر دهقان منکابادی درسالهای‌تحصیلی ۵۰ـ۴۹و ۵۱ ـ ۵۰و۵۲ـ۵۱ در کلاسهای سوم ، چهارم‌و پنجم دبیرستان مهرنگار مهریز با معدلهای ۲٤ر۱۸و ۶۵ر۱۸ و ۵۶ر۱۷ مقام‌اول را حائز گردیده است .

اهواز ـ جناب آقای محمد مدنی خوانساری

از لطف و مرحمت صمیمانه شما به جامعه ورزشکاران خوانسار بی‌نهایت سپاسگزاریم درودمارا ازشهرستان زیبای خوانسار بپذیرید .

از طرف ورزشکاران خوانسار ـ غلامرضالکی

دبستان وراهنمائی ضمیمه
شهداد ـشیراز
واقع در خیابان قصرالدشت ـ خلدبرین با بهترین کادر آموزشی آمادگی خود را جهت‌ثبت نام اعلام‌میدارد.
آمادگی ـ دبستان ـ راهنمائی

اهالی محترم منطقه آغاجاری

خواهران وبرادران عزیز دراین موقع که‌بخواست حضرت احدیت وعنایات کامله حضرت ثامن‌الحجج (ع) این محل را ترك وبصوب مشهد مقدس رهسپاریم از فردفرد برادران و خواهران عزیز که همواره عنایات والطاف بی‌دریغشان شامل حال مابوده و هیچگاه فراموش نخواهیم نمود سپاسگزار بوده همه‌را بخدای بزرك می‌سپاریم چنانچه در انجام وظائف کوتاهی‌شده از همگان حلیت طلبیده پوزش‌میخواهیم‌امیدواراست دعای خیر سروران معظم بدرقه راهمان باشد .

آغاجاری ـ بانوس فروزه ـ عزیزاله فروزه

استخدام

● پزشک و دندانپزشک استخدام میشود ۹۵۸۹۵۸

* یک شرکت بزرگ ساختمانی برای منطقه تهران احتیاج بیک مهندس راه و ساختمان باتجربه زیاد در امور پیمانکاری و نقشه‌بردار مجرب با حداقل ۵ سال سابقه کار دارد با تلفن ٦٦٣٠١٦ تماس حاصل نمائید .

* بیک نفر شاگرد موی سرباتجربه برای سالن آرایش زنانه نیازمندیم تلفن ۸٤۹۹۸۷

* بیک نفر منشی خوش‌خط مورد احتیاج است تلفن ۸٤٤٤٤۰

* بیک ماشین‌نویس لاتین باتجربه نیازمندیم تلفن ۳۱۷۳۹٤

* فارغ‌التحصیل هنر های تزئینی باتجربه اجرائی استخدام می شود تلفن ۸۲۸۹۹۱

* دوشیزه‌ای فروشنده با سوادنیازمندیم تلفن ٤۸۵۳٤

* به چند نفر بازاریاب نیازمند است لطفا از ساعت ۱۵ تا ۱۷ روز های دوم و سوم تیر ماه ۵۲ مراجعه‌نمایند مقابل سینما نیاکارا ساختمان ۱۰۷ آپارتمان ۱۷

* کارخانجات زاگرس به ۲۰ کمک نجار و کمک‌آهنگر نیازمند است. داوطلبان به کارگزینی کارخانجات زاگرس واقع در کیلو متر ۱۱ جاده مخصوص کرج مراجعه نمایند .

* بیک دوشیزه یا بانوکه تحصیلاتش از سیکل‌به‌بالا باشدنیازمندیم تلفن ٦۳۷۵۳۵

* پزشک یا پروانه دائم برای شبها نیازمندیم تلفن ۳۵٤۰۰۱

* بیک رتوش‌کار نیازمندیم گره‌ای٤۵ ریال عکاسی اقبال میدان شوش

* بیک مکانیسین درجه یک وارد به هیدرلیک نیازمندیم تلفن ۳۱۳۵۰۰

* شرکت سهامی انیساژبرای‌تمام‌وقت‌اداری احتیاج‌به یك ماشین‌نویس درجه‌یك فارسی دارد که ضمنا بامور دفتری‌وبایگانی آشنا باشد .

طالبین می توانند همه روزه باستثنای ایام تعطیل از ساعت ۱٦ الی ۱۹ به محل شرکت واقع در خیابان ویلا جنب شرکت هواپیمائی ملی شماره ٤۸ مراجعه نمایند .

*انجمن ملی‌حمایت کودکان‌عده‌ای مادر خوانده با تحصیلات سوم متوسطه‌و سن۲۰ تا ۳۵سال استخدام می نماید . داوطلبان می توانند صبح ها به کارگزینی‌انجمن‌واقع دراوین انتهای خیابان دانشگاه ملی مراجعه نمایند .

★ شاوب اورنس افراد زیر را جهت کار تمام وقت استخدام می نماید . عده‌ای تراشکار و صفحه تراشکار و فرزکاردرجه یک برای قسمت قالبسازی باتحصیلاتی حدود سیکل ، دیپلمه فنی دررشته‌نجاری باآشنائی به نقشه کشی درودگری،واجدین شرایط با در دست داشتن برگ خاتمه‌خدمت یامعافیت غیر پزشکی و یک قطعه عکس به کارگزینی کارخانجات پارس الکتریک خیابان آیزنهاور ایستگاه شاوبلورنس شماره ۵٦۳ مراجعه فرمایند .

★ مهندس مشاور مب تعدادی مهندس رامو ساختمان برای خدمت در بلوچستان نیازمند است . خیابان عباس آباد چهارراه فرح شماره ۲۳۳ طبقه چهارم

● دوشیزه یا بانوئی که بزبان‌انگلیسی تسلط داشته باشد جهت‌اداره‌کردن دستگاه تلفن سانترال هتل پانسیون باکارا موردنیاز می‌باشد . تمام وقت با تلفن های ٦٦۱۸٦۲ و ٦۲۱۸۲۹تماس حاصل فرمائید

● یک نفر راننده سواری ساکن در تهران مورد احتیاج است تلفن۱۲۲٤۲۰

● به مهندس رامو ساختمان باتجربه کافی نیازمندیم. علاقمندان به شرکت توپل ساختمان تخت جمشید،بی شمالی ۸۳تلفن ۱٦٦۱۵٤ و ٤۸٤٤۳ مراجعه فرمایند

● به چند ویزیتور جوان تحصیلکرده خوش تیپ ، خوش بیان برای کار مداوم مطبوعاتی نیازمندیم . آیزنهاور جنب پمپ بنزین خوش شمالی آیزنهاور . روزنامه اطلاعات .

★منشی دوشیزه و یابانو باتجربه کامل در امور منشیگری و آشنا بزبان انگلیسی برای خدمت تمام وقت صبح و عصر استخدام‌میشود تلفن ٦۳۷۱٤۳ ـ ٦۳۸۲٤۹

★ به چند دوشیزه تمام‌وقت برای فروشندگی نیازمندیم نادری فروشگاه نوین تلفن ۳۱۲۳۵۹

★ بیک آشپز که به‌غذا های فرنگی و ایرانی آشنائی کامل داشته باشد نیازمندیم درساعات ۱۷ الی۵ر۱۸ هرروز باتلفن های۹۲۰٤۱٦ و ۹۲۰۷۲۱ تماس حاصل نمایند .

★ سه حروف ساز ورزیده تابلو های‌پلاستیکی استخدام می‌شوند شرکت الکتروزر تلفن ۳۱۹۹۱٤ ، ۳۱۸٦۰۹

●فابریک لنت ، بتعدادی کارگر جوان نیازمند است تهران نو سی‌متری وثوق جنب بانک ملی .

●چاپخانه گرافکو حروفچین و ماشین چی با حداقل ۳ سال سابقه کار و حقوق مکفی استخدام می‌نماید .متقاضیان به آدرس خیابان رشت انتهای اولین کوچه سمت چپ شماره۲۳ مراجعه نمایند .

●داروساز جهت تهران وشهرستانها۳۱٦٤۵۰

● بتعدادی کارگر مونتاژکار اجاق گاز ، ورقکار، پرسکار ،جوشکار ،نیازمند است ۷ صبح الی ٦بعداز ظهر جاده آبعلی نبش‌سه‌راه جوادیه .

شرکت امیکو تعدادی جوان برای بخش‌پرشور استخدام می‌نماید . داوطلبان از ساعت ۹الی ۱۲ بهشرکت امیکو خیابان فرح ـ شمالی چهارراه تخت طاووس کوچه باغ شماره۱ر۲۸ مراجعه نمایند .

* شرکت تولیدی در تهران حسابدار تمام وقت جهت تصدی امورحسابداری با مشخصات زیر استخدام می کند .

داشتن سابقه‌کار و اطلاعات کافی در مورد حسابداری تجارتی و صنعتی ملیت : ایرانی

سن : ۳۰ الی ٤۵سال معافیت دائم‌از خدمت زیر پرچم واجدین‌شرایط برای تعیین‌وقت‌مصاحبه به‌شماره‌های ٦ـ۸۲۵۰۲۰۵ تلفن فرمایند .

*پزشك و پزشکیار نیازمندیم تلفن ۳۵۰۵۰۰

* ژورنال‌دو تهران چند جوان‌فرانسه‌دان را برای‌خبرنگاری‌استخدام‌می کند،داوطلبان از ساعت۷ تا ۸ بعداز ظهر به دفتر هیئت تحریریه آن روزنامه‌اطلاعات مراجعه کنند.

● بدو دوشیزه یا بانو جهت چرخکاری نیازمندیم شاهرضا پل چوبی خیابان‌سپاه‌کوچه سیدخلیل دوم پلاك ۳ مراجعه شود .

● یک شرکت بزرگ صنعتی و تولیدی به یک صندوقدار باحقوق مکفی و شرایط زیر احتیاج دارد . حداقل‌تحصیلات دیپلم متوسطه، داشتن چهار سال سابقه کاردرامورحسابداری، داشتن تضمین کافی و معتبر افرادیکه درامور اداری ، کارگزینی و صندوقداری تجربه داشته و زبان انگلیسی بدانند ارجحند .

واجدین شرایط استخدامی تقاضای خودرا به صندوق پستی ۲٦۰ تهران ارسال دارند .

لطفا روی پاکت جمله استخدام صندوقدار ذکر شود .

● بیک نفر نقشه‌بردار ماهر برای کار در جیرفت نیازمندیم تلفن ٦٦۳۱٤۰

★ بیکنفر تکنیسین ماشین‌آلات رامسازی نیازمندیم تلفن ٦٦۵۵۹۸

★ بیکنفر سکرتر نیازمندیم جاده قدیم شمیران اول ملك جنب شرکت تعاونی نانوایان شماره ٦

★ چند نقشه‌کش باتجربه در کارهای فلزی مورداحتیاج است‌تلفن‌های۷۸۱۱٦۲، ۷۸۱٦۹۳از ساعت یک الی چهاربعدازظهر .

* شرکت امیکو به یك‌نفر که به‌زبان انگلیسی کاملاآشنا باشدو دارای‌تحصیلات عالی بوده و سابقه کافی درکار داشته‌باشد برای سرپرستی یك‌مجله خارجی نیازمند است .

داوطلبان برای مذاکره روز پنجشنبه‌از ساعت ۸ر۵ الی ۱۰ صبح به آدرس شرکت امیکو خیابان فرح‌جنوبی چهارراه تخت ـ طاووس کوچه باغ شماره۱ر۲۸ مراجعه نمایند .

* آگهی استخدام شرکت سهامی شیشه قزوین‌عام جهت تکمیل کادرپرسنلی خود در قزوین احتیاج به افرادواجدشرایط ذیل دارد .

برق‌کار درجه‌یك ، درجه دو ودرجه۳، آرماتور ، جوشکاربرق ، مکانیك درجه‌یك، درجه دوو درجه ۳ .

از افراد واجدشرایط که دارای‌سابقه کار می‌باشند تقاضا می‌شود که با دردست داشتن مدارك خود از ساعت ۷ر۵ الی یك بعدازظهر روزهای چهارشنبه و پنجشنبه مورخ ۳۰ و ۳۱ خردادماه۵۲به کارگزینی شرکت واقع‌دربوسف‌آباد خیابان‌محمدرضا شاه خیابان هفتم شماره۲۰طبقه اول‌مراجعه فرمایند .

کروه فرهنگی حکیم سنائی
کامپیوتر
COMPUTER
کامپیوتر تدریس میگردد
از آنجاکه گروه فرهنگی حکیم سنائی همیشه درصدد پیاده کردن طرحهای جدید آموزشی میباشد امسال نیز از نهم تیرماه باهمکاری گروه کامپیوتر دوره‌های زیر را به ترتیب تدریس میکند
تکنیک کامپیوتر ، مقدمات محاسبات الکترونیک ، برنامه نویسی بزبانهای ـ آر.پی.جی ـ فرترن ـ کوبل ـ اسمبلر ـ پی.ال.وان ـ جهت ثبت نام واطلاعات بیشتر از ۲۵ خردادماه به حکیم سنائی خیابان استانداری مراجعه شود

پای حرف

۳۵ واکسی

در یک میدان

در اینجا حتماً کفش تان را واکس بزنید !

ویژه شب جمعه

برای شما از شهرستانها گلچین کرده‌ایم

پنجشنبه ۳۱ خرداد ماه ۱۳۵۲

هرواکسی در میدان آریامهر رشت روزی ۱۲ تا ۲۰ تومان درآمد دارد

برای واکسی های رشت پنجشنبه ها و شنبه ها روزهای پربرکتی است

در حاشیه میدان آریامهر رشت ، آنچه بیش از هرچیز، نظر هر تازه‌واردی را بخود جلب میکند ، وجود ۳۵واکسی است که بساط خود را گسترده و کارشان پررونق است.

واکسی های رشت که در این میدان به کسب و کار پرداخته‌اند ، همانقدر درآمد دارند که میتوانند چرخ زندگی خود و خانواده خویش را بگردانند .

به میدان آریامهر رشت میرویم تا ضمن دیداری از نوع کار و نحوه فعالیت این ۳۵ واکسی با آنها گفتگو کنیم :

سرگرم کار است ، چون دیگر واکسی ها ابتدا نگاهش را روی کفشهایم میدوزد و بعد سرش را بالا میکند ، کنارش می‌نشینم و مقصود خود را به او میگویم .

خود را یوسف مقدر معرفی میکند و میگوید : ۴۸ سال دارم ، سی سال است در گوشه‌ای از همین میدان کفش های مردم را واکس میزنم .

چون دوست داشتم با سواد شوم ، ظرف این مدت تلاش کردم بطوریکه فعلا خواندن و نوشتن را یاد گرفته‌ام .

کارم ساعت (۷) بامداد شروع میشود ، چون حرفه‌ام صادقانه و بی‌رنگ و ریا است ، روزانه بین ۱۲ الی ۲۰ تومان در آمد دارم و هیچگاه ورشکست هم نمیشوم !

طی (۳۰) سال کار در گوشه‌ی این میدان هزینه زندگی خود و خانواده‌ام از همین راه تامین شده

روزهای پردرآمد

یوسف که دارای ۹ فرزند است حرفهایش را اینطور دنبال میکند: وضع کار و کاسبی همیشه رو براه است اما عصر پنجشنبه ها و صبح شنبه‌هابیشتر مشتری داریم ،بطوری که در آمد ما در این روزها گاهی اوقات به‌دوبرابر روز های دیگر میرسد و پنجشنبه‌ها و شنبه ها برای واکسی های میدان آریامهر رشت روز های پر برکتی هستند .

یوسف مقدر دل پر خونی از هوای بارانی رشت دارد . او می گوید در روز های بارانی کار و کاسبی ما رونقی ندارد و بهمین‌علت در ایام پائیز و زمستان کاسبی واکسی ها میدان آریامهر کساد است !

سیمرغ در قاف !

با یوسف خداحافظی میکنم و بسراغ همکار بغل دستی‌اش‌میروم، پیرمردی است با چهره‌ای مصمم و دستانی سیاه و آلوده به واکس که کفش را تر و خشک میکند . همانطوری که سر گرم کار است ، کفشهایم را نگاه میکندوبعد سراپایم را وراندازکرده با خنده میگوید :

«نکند مامور مالیات هستی» ؟!

اما وقتی مقصودم را میفهمدشروع به صحبت میکند و از کار وکاسبی خود حرف میزند :٦٤ سال دارم ، سی‌سال است به این کار مشغول هستم ، خدا را شکر ، وضع‌زندگی روبراه است . و بالاخره این‌شعر را زمزمه میکند .

ـ که سیمرغ در قاف قسمت خورد . . .

وی اکبر نام دارد و در یکی از روستا های لاهیجان‌بدنیا آمده‌است پدرش کفاش بوده و در محله‌ی «چهار پادشاهان» لاهیجان دکه کفاشی داشته است .

اکبر در جوانی با پدرش‌همکاری داشت و بعد از مرگ پدرش ، به رشت آمد و شغل پدرش را دنبال کرد .

از وضع زندگی اکبر میپرسم ، میگوید :اززندگی تا اندازه‌ای‌راضی هستم ، دو پسر دارم که یکی در بازار رشت مغازه کفاشی دارد و پسر دیگرم تحصیل کردوآموزگار است .

من هم آنقدر در آمد دارم که محتاج این و آن نشوم .

روز های سخت گذشته !

واکسی های حاشیه میدان ـ آریامهر رشت در گذشته روز های سختی را گذرانده‌اند . زیرا چند سال قبل به دستور شهردار وقت بساط آنها برچیده شد و مدتها سرگردان شدند .

واکسی های میدان آریامهروقتی که گرمای تیمروز «شهریارانها» را فرا میگیرد ،در زیر چنار های تازه سال و در کنار بساط کوچک خود بخواب میرود ، اگرصدای بوق بیموقع وسائط نقلیه چرت آنها را پاره نکند !

رشت‌ـخبرنگار اطلاعات

اینجا گوشه‌ای از میدان آریامهر رشت است .
در اینجا حتما کفشهایتان را واکس بزنید !

گاهی اوقات شغل و حرفه‌ای در میان خانواده‌ها بصورت یک سنت در می‌آید و حتی‌این میراث‌گرانقدر پس از سالهای‌سال موجودیت‌خود را حفظ میکند .

از آن جمله‌اند خانواده درودگری در رشت که هفت پشتشان «درودگر» بوده‌اند و این حرفه بی دردسر و پر درآمد را برای‌نسل آینده خود به ارث گذاشته‌اند .

در نخستین‌ساعات‌روز ، هنگامی که تلاش خلق‌الله برای تامین معاش آغاز میشود جنب و جوش‌واکسی های میدان آریامهررشت نیز شروع میگردد .

تمام بساط یک واکسی ، درچند قوطی واکس ، یک سندان ،چکش، چند تکه چرم و مقداری میخ ریز خلاصه میشود و با همین وسائل ابتدائی دوخت و دوز است که مرد واکسی با دلی پر امید در گوشه‌ای از میدان به انتظارمشتری می‌نشیند .

اغلب مشتریان‌واکسی های‌میدان «آریامهر» راکارمندان ادارات‌تشکیل میدهند، کارمندانی که سالهاست با این واکسی‌ها سر و کار دارند و یکدیگر را بخوبی میشناسند وسعی دارند پیش از رفتن به اداره کفش های خود را زدق و برق دهند .

۳۰ سال در کنار خیابان !

به بساط یکی از واکسی ها نزدیک میشوم ، او در حالی که

اتومبیل در لبه‌ی پرتگاه!

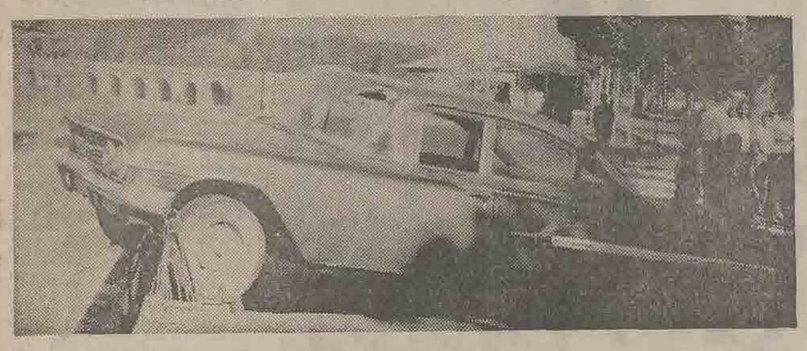

اتومبیلی را که در عکس می بینید ، نزدیکی های صبح در حالیکه با سرعت در خیابان کنار زاینده رود حرکت می کرد، از مسیر خود منحرف شد و پس از شکستن نرده های کنار زاینده رود از حرکت ایستاد !

این اتومبیل درست به لب پرتگاه رسید و چیزی نمانده بود که به زاینده رود افتد تا هم خود و هم راننده‌اش از حالت مستی و گیجی بیرون آیند !! اصفهان ـ خبرنگار اطلاعات

قفس‌های ساخت این پیرمرد بکویت صادر میشود

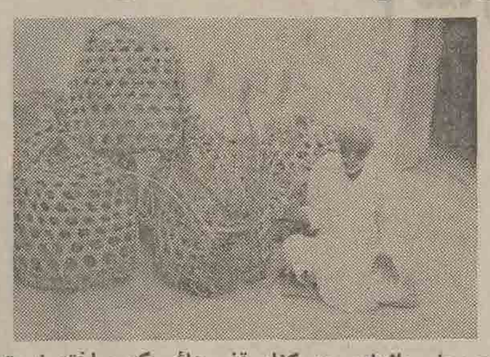

احمدعلی بازیاری در کنار قفس‌هائی که ساخته است

پیرمرد ٦٥ ساله‌ای ۳۰ سال است که دراروندکنار آبادان برای پرندگان قفس میسازد !

او احمد علی بازیاری نام دارد و از راه ساختن‌قفس معاش خود و خانواده‌اش را تامین می کند .

احمد علی بازیاری با شاخ و برگ نخل قفس هائی جالب میسازد بطوریکه قفس های ساخت وی به کویت نیز صادر میشود و در آبادان ، اهواز و بنادر جنوب هم خریدار بسیار دارد .

احمد علی دارای زن ودوفرزند است .

او می گوید در زمان قدیم که جوان بودم، روزی ده تا قفس میساختم ، اما حالا در روز بیشتر از ٦تا قفس نمی توانم بسازم . احمد علی بازیاری هرقفس را به مبلغ۵۰ ریال میفروشد .

اروند کنار ـ خبرنگار اطلاعات

نمونه‌های «بازرس» را در اصفهان اجرا کنید

ـ «بازرس »! نمایشنامه کمدی نوشته نیکلای گوگول
ـ کارگردان : عزت‌الله انتظامی .
ـ محل اجرا : تالار پهلوی دانشکده پزشکی‌اصفهان
ـ بازیگران : رضا کرم رضائی ، حمید طاعتی ، ایرج راد ، هرمز سیرتی ، سیاوش مریخی ، محسن جابری ، علی نصیریان ، اسماعیل داورفر، سروش‌خلیلی، محمد مطیع ، فرامرز صدیقی ، کامران نوزاد ، داریوش مودبیان ، خسرو شکیبائی ، مهین شهبانی ، هماروستا ، داود آریا ، مهری مهرنیا ، نازی حسنی ، هرمز هدایت، شهلاپور دل و اسماعیل محرابی .

وقتی پرده باز شد ، خنده دسته جمعی روسای معارف ، عدلیه ، بهداری ، نظمیه ، مالیه دکتر فرانسوی آغاز نمایشنامه را اعلام کرد و سکوتی برموج مشتاقان تئاتر در اصفهان که باور کردنی نبود در سالن حکمفرما شد . ورود «فرماندار» با بازی خوب نصیریان سکوت تماشاچیان را ماندنی تر کرد.

در نمایشنامه بازرس همه بازیها خوب و حساب شده بود و پخته ترین بازی را رضاکرم رضائی (رئیس معارف) اجرا نمود .

حمید طاعتی (رئیس عدلیه) ، و اسماعیل داورفر (رئیس پست) و سروش خلیلی(بوب چینسکی) ترمش خوبی را در حرکات بدنی ارائه دادند که قابل توجه بود .

لباس ها نقصی نداشت اما در پرده آخر یک جفت کفش آخرین مدل رایج پایتخت در پای یکی از بازیگران بود که باید به آن ایراد گرفته شود، چرا که تکرار چنین اشتباهات کوچکی از یک گروه هنری بزرگ بعید است !

بزرگ بعید است !

نقش «اوسیپ» را کامران نوزاد اجرا کرده بود که‌بیشتر به تئاتر ارحام صدر شباهت داشت و نمی دانم روی چه اصلی بازیگر نقش خدمتکار همیشه بد لفک بازی می‌پردازد تا اجرای نقش اساسی !

خدمتکاری که زندگیش سراپا درد است ، برای ایفای نقش خود هرچه دلقک بازی صادره از محفل های بی خیال دارد وارد زندگیش می کند !

اشتباه نشود که منکر طنزدر تئاتربخصوص نمایشنامه کمدی نیستیم ، اما طنز وقتی‌به دلقک بازی رسید دیگر نه طنزاست و نه اصالت خود را حفظ کرده است .

روی همین اصل است که بایستی از نقش خوب مستخدم منزل فرماندار یاد کنیم . چنان بار غم بر دوش او زیادبود که تا آخر نمایش نتوانست قد راست کند و خود را بامحیط دیگران سازش دهد .

برمیگردیم به محرومیت همیشگی شهرستان های دور و نزدیک ، بخصوص اصفهان که فعلا از تئاتر خوب محروم است .

پرسشی داریم از اداره کل فرهنگ و هنر و دیگر مراکزی که مسئولیتی دارند در مقابل هنر ارزنده تئاتر !

ـ چرا با اینکه مشتاقان راه تئاتر در شهرستان ها زیاد است به توسعه و گسترش آن در این مناطق چندان توجهی نمی کنند و اگر هم در راه پیشرفت تئاتر فعالیتی می شود، در انحصار دانشگاه یا مرکز فرهنگی رادیو و تلویزیون می‌باشد !؟ .

ما بهمان اندازه که به آب و هوای خوب و اسفالت سالم نیاز داریم ، به تئاتر پاک و خوب محتاجیم ، چرا که‌سینما را عده‌ای تجارتخانه کرده‌اند، درخاتمه امید که اکوستیکهای سالن تالار پهلوی اصفهان تجربه‌ای باشد برای سالن های بعدی تئاتر که با صدا در قهر و آشتی نباشند .

با اجرای بازرس در اصفهان تعجب دراین بود که چطورشده است ، بازرس را به اصفهان آورده‌اند .

نصیریان در اینمورد گفت : قبلا«بازرس» را در شهرستان های دیگر اجرا کردیم و این بار به اصفهان آوردیم، راستی چه اشکالی داردکه هنردوستان اصفهان هر ماه یک یا دو نمایشنامه خوب ببینند ؟

اصفهان ـ سیده

دختران اهواز درمیز گرد روزنامه‌اطلاعات

اگر شهردار اهواز بودم...

۱ باغ ملی اهواز را از وضع فعلی بصورت آبرومندی درمی‌آوردم

۲ به‌نظافت‌شهر میرسیدیم‌وپیاده‌رو خیابان ها راتعریض میکردم

۳ بجای وصله و پینه اسفالت خیابان ها،کف تمام خیابانها را یکدست اسفالت میکردم

۴ خیابان «پهلوی» اهواز را تعریض میکردم

«دختران اهواز جائی ندارند که دور هم جمع شوندو با همکاری و همفکری یکدیگر کار مفید اجتماعی انجام دهند. برای دختر اهوازی نه انجمنی هست و نه‌جای مناسب دیگری که بتوان اوقات بیکاری تابستان را در آنجا سپری کرد . »

باتوجه به آغاز فصل تابستان وتعطیلات جا دارد اولیاء امورنسبت به‌ایجاد مراکزی برای تجمع جوانان‌اهواز چون خانه‌جوانان‌اقدام نمایند.

مطالب بالا را دوشیزه مینو زرین‌بال یکی از دختران اهواز که‌در میز گرد روزنامه اطلاعات شرکت کرده‌بود عنوان کرد .

این میز گرد با شرکت چند تن از دختران اهواز تشکیل شد وشرکت کنندگان مسائل مربوط به‌مشکلات تفریحی و ورزشی جوانان‌اهواز بخصوص دختران‌این شهرستان را مطرح کردند.

دوشیزه مهردخت‌فکرآزادان :

عقیده دارم اگرقرارباشدخانه جوانان یا محلی نظیر آن دراهواز تاسیس شود ، از اول برنامه را طوری تنظیم‌واجرا کنند که‌بعدها اشکالی پیش‌نیایدمثلادختران‌محلی جدا از پسران داشته باشند ،زیرا اگرقرارباشد دختران‌وپسران‌دریک محل جمع شوند ، قطعابسیاری از خانواده ها مخالفت خواهند کرد.

دوشیزه گیتی گلریز :

زمانی به ماقول دادند که در اهواز خانه‌جوانان تاسیس میشود اماقفط حرف بود وبطور حتم فعلا آنهم از یاد هارفته‌است !امیدواریم که‌اگر در آینده چنین‌خانه‌ای‌برای جوانان اهوازایجاد شد به صورت کتابخانه عمومی اهواز درنیاید ، زیرا کتابخانه عمومی این شهر در تابستان محل تجمع گرما زدگان میشودوافرادی که به این کتابخانه می‌آیند اغلب به خاطر فرار از گرما است‌نه بخاطرمطالعه کتاب !

قفسه های کتابخانه های‌مدارس نیز حالت دکور را پیدا کرده‌اند. عقیده من این‌است که درسال‌های اول دبستان باید دانش آموزان را به کتابخواندن و مطالعه کتب غیردرسی و آموزنده تشویق‌وارشاد کرد.

در مورد ورزش هم وقتی‌پیشرفت های‌ورزشی بانوان و دوشیزگان سایر مناطق کشور را در جراید میخوانیم تاسف میخوریم که چرا ما از چنین پیشرفت هائی بی‌نصیب مانده‌ایم .

پروانه‌جعفری :

در هرکاری مربی علاقمندشاگرد علاقمندبه‌بار می آورد .وقتی‌امتحان ورزش داریم فقط به‌لباس‌ورزش‌ما نمره میدهند نه به مهارت ما در ورزش !

وقتی مربیان ما در مدارس‌این طور به ورزش کم‌علاقه هستندنباید انتظار داشت که‌تیم های کلنی دوشیزگان‌و بانوان‌در رشته های مختلف ورزشی در اهواز تشکیل شود . از این گذشته اغلب‌مدارس اهوازمیدان ورزش‌ندارند.

میناديبری

مدتی درساعات ورزش به استادیوم ورزشی اهوازمیرفتیم اما بعداچون راه دور بودوساعت ورزش صرف رفتن به استادیوم‌و برگشتن از آن می شداز ادامه این کار خودداری کردندو ورزش‌ما عملا تعطیل شد !

دوشیزه‌زرین‌بال در تعطیلات تابستان ، اردو های کوچک‌برای دختران وپسران تشکیل شودبسیار مفیدخواهدبود.

گیتی گلریز :

یکی‌دیگر از مشکلات مامربوط به‌وضع تحصیلی‌است ، وقتی در کلاس سوم‌دبیرستان درس می‌ـ خواندیم وعده دادند که‌دردانشگاه جندیشاپور رشته تغذیه تاسیس میشود ، ماهم رشته خانه‌داری را انتخاب کردیم ، اماهنوز رشته تغذیه در دانشگاه جندیشاپور تاسیس نشده استو به همین علت به رشته تحصیلی خود هم امیدی نداریم !

زرین بال : مادر کنکور درهر رشته‌ای که قبول شدیم باید تحصیلات خود را ادامه‌دهیم‌ودیگر موضوع علاقمندی دانش‌آموز به آن رشته مطرح نیست ،در حالی که نباید چنین باشد .

مهردخت فکر آزادان: وقتی‌رشته ریاضی را برای تحصیل خود انتخاب کردم، هدفم‌ادامه تحصیل دردانشکده نفت آبادان بود ،اما متاسفانه از سال پیش این‌دانشکده دختر نمی‌پذیرد و علت آنهم معلوم نیست !

آذر مهذب : پسران اهواز نیز هست کاهش می‌یابد و بصورت معقول وقابل قبولی درمی‌آید.

★ اگر شهردار بودم !

دبیری: اگر شهردار اهوازبودم، اول به وضع باغ ملی اهوازسرو سامانی می‌دادم تا بصورت‌بهتری در آید.

زرین‌بال : من مردم را برای‌انجام کارهای عمرانی تشویق میکردم.

مهذب : سعی میکردم بیشتر به وضع نظافت‌شهربرسم‌و به‌نیازمندی های مردم نیزتوجه بیشتری داشته باشم.

جعفری : شهررا تمیز میکردم وپیاده‌روها را تعریض تا عابرین مجبور نباشند در خیابانها قدم بزنند!

ضمنا بجای‌درختان خاروبی‌مصرف زرین بال : وقتی‌تعطیلات شروع میشود لااقل دل ما به این خوش است که فرصتی داریم تا ازبرنامه های تلویزیون استفاده کنیم ، اما بقرار اطلاع تلویزیون اهواز در تابستان از نمایش چند برنامه‌مخوب خودداری خواهد کرد تا آنها را در پائیز نمایش دهد .

مگر همه مردم خوزستان به ییلاق میروند وتازه مگر در ییلاق نمی‌توانند از برنامه‌های خوب تلویزیون بهره‌گیرند .

نیری : نمیدانم چرا این همه تبلیغات را که مربوط به تهران وتهرانی‌ها است ازشبکه سراسری کشور در تلویزیون شهرستانها پخش می‌کنند ؟!

زرین‌بال : موضوعی که امسال باعث ناراحتی دانش آموزان خوزستان شد ، عقب افتادن‌تاریخ امتحانات نهائی بود که به‌تصمیم وزارت آموزش و پرورش صورت گرفت .

مهرآبادی : من با این عمل آموزش و پرورش مخالف هستم زیرا بنظر میرسد که اولیاءآموزش وپرورش هنگام اتخاذ این تصمیم نتیجه عملی‌کار را درنظر نگرفته‌اند وفقط نتیجه تئوری آنرا مد نظر قرار داده‌اند.

دوشیزگان : گیتی گلریز ، مینا دبیری ، آذر مهذب ، ناهید فائزی، پروانه جعفری، پروین‌و مهردخت فکرآزادان، شرکت کنندگان در میزدگرد روزنامه اطلاعات در اهواز

سرگرمی و وسائل تفریحی کافی ندارند وبهمین‌علت اغلب درخیابان ها براه افتاده به دختران متلک میگویند و مزاحم آنها میشوند !

این نکته را نیز باید گفت که دختران هم گاهی اوقات به پسران متلک میگویند !

ناهید نیری : اگراز مسئولین امر خواسته شود که در موردتاسیس محلی برای اجتماع جوانان اقدام نمایند، جبهه‌بندی‌دختران وپسران ومحدودیتهائی که در معاشرت‌آنها باغث ناراحتی دانش آموزان خوزستان شد ، عقب افتادن‌تاریخ امتحانات نهائی بود که به‌تصمیم وزارت آموزش و پرورش صورت گرفت .

مهرآبادی : من با این عمل آموزش و پرورش مخالف هستم زیرا بنظر میرسد که اولیاءآموزش وپرورش هنگام اتخاذ این تصمیم نتیجه عملی‌کار را درنظر نگرفته‌اند وفقط نتیجه تئوری آنرا مد نظر قرار داده‌اند.

کنار خیابانها ، درختان زیبا و سایه‌دار غرس میکردم .

مهرآبادی : بجای وصله پینه خیابانها ، کف خیابانها رایکدست اسفالت میکردم !

گلریز: خیابانهارا تعریض‌میکردم بخصوصا خیابان «پهلوی» را که خیلی تنگ و شلوغ است .

ضمنا مجسمه‌های ۳ دختر واقع در میدان ۳دختر اهواز را که باگذشت زمان «پیردختر» شده‌اند دوباره زیبا وجوان میکردم !

سرگذشت مرد خسیس در رشت

«سرگذشت مرد خسیس» عنوان نمایشنامه‌ای بود که در سالن دبیرستان شاهپور رشت روی صحنه آمد .

این نمایشنامه‌نوشته میرزافتحعلی آخوندزاده است و دیلمقانی آنرا کارگردانی کرد.

از نمایشنامه «سرگذشت مرد خسیس» آقای گرجی معاون استانداری‌و فرماندار رشت،عده‌ای از روسای ادارات افسران و درجه‌داران این شهرستان دیدن کردند .

در این نمایشنامه: هادی‌اسلامی، سروش خلیلی ، مهری مهرنیا ، فریدون نوری ، محمد مطیع، نازی حسنی ، محبوبه بیات ، غلامرضا رنجبر ، فرشید فرشود ، رضا رنگانی ، حمید طاعتی ، علی‌اصغر عسگریان، محمد حسین منصوری، هرمز سیرتی ، سهراب اعزاز و غلامعلی بنی‌پور ایفای نقش‌کردند.

رشت ـ خبرنگار اطلاعات

این پسر ٦٥ سال دارد!

این پسر ، «حمدالله» است که ٦٥ سال دارد !

تصور میکنید این مرد چند سال دارد ؟ ۳۰ یا ٤۰ سال ؟.. حتما باور نمیکنید که مردی با این هیبت٦٥ سال‌داشته باشد!

او «حمدالله» نام دارد ودر روستای «جلده باخان» سرابه‌به او میگویند «حمان» .

قریه «جلده‌باخان» در ۱۵ کیلومتری سراب واقع شده‌است و «حمان» چهره شناخته شده این دهکده است . او بیشتر به صحرامیرود ، صبح زود از خواب برمی‌خیزد و تنها مردی است که در روستای «جلده باخان» برای خود حمام ساخته است !

حمداله هنوز مجرد است و هرموقع از ازدواج صحبتی به میان می‌آید ، آهی کشیده می‌ـ گوید : دیگر از ما گذشته‌است! اما عده‌ای از اهالی محل عقیده دارند که حمدالله از ازدواج کردن خجالت میکشد !

حمدالله با اینکه زن و بچه ندارد ، معهذا انسان خیری است و پدر بچه‌های یتیم‌روستا لقب گرفته‌است . بهترین‌دوستان حمدالله فرهنگیان قریه «جلده باخان» هستند .

او میگوید من اولین کسی بودم در ایران که مویم را دراز کردم و به شکل «هیپی»درآمدم!

یکی ازخصوصیات «حمدالله» این است که در زمستان و تابستان با آب سرد بدن خود را شستشو میدهد !

سراب ـ خبرنگار اطلاعات

تلخ و شیرین شهرستانها...

عشق عجیب !

آغاجاری

مرد میان سال درحالیکه ناراحت بنظر میرسید وارد پاسگاه‌ژاندارمری «امیدیه» آغاجاری شد و ادعا کرد زنش عاشق دختر ١٦ ساله‌ای شده است !

این مرد که «ایمور» نام دارد و دارای شش فرزنداست گفت زنم «فلکناز» مدتی است به دختری بنام «سیما» دلبسته است و دیگر بمن توجهی ندارد !

زن و دختر به پاسگاه احضار شدند و فلکناز گفت:

با اینکه دارای شش فرزند هستم ، میتوانم دوری آنها را تحمل کنم اما قادر نیستم «سیما» را نبینم !

«سیماخانم» نیز گفت: اگر مرا از ملاقات با «فلکناز» باز داریه خودکشی میکنم !

در هر حال پرونده‌ای در مورد این عشق عجیب تشکیل شد و «ایمور» با فلکنازو سیما به دادگاه آغاجاری اعزام شدند .

نتیجه شوخی درشالیزار

خرامه

چندتن از کشاورزان روستای «قوام‌آباد» خرامه‌در مزرعه‌محمدآباد سرگرم تخم‌ریزی شلتوک در شالیزار بودند که یکی از آنها روی شوخی به دیگری حرفی زد و طرف مقابل نیز متلکی به وی گفت، در همین موقع سایر کشاورزان در گفتگو و مزاح این دو مداخله کردند تا جائی که شوخی به نزاع کشیده شد و زارعین باجوب و چماق بجان هم افتادند!

در این زدوخورد ٦ کشاورز به اسامی: میرزا احمد بذرافکن، ابراهیم، میرزااکبر، عزیزقلی و فتح‌الله بذرافشان و فتح‌الله بذرافکن مجروح شدند .

جریان نزاع به ماموران پاشگاه ژاندارمری محل اطلاع داده شد . سرگار استوار احمدابراهیمی و سرگار گروهبان گرگانی در محل واقعه‌حاضر شدند و ضمن‌تنظیم صورت‌مجلس منازعین راکه همگی مجروح شده بودند به شیراز اعزام کردند .

سزای نرقصیدن !

شادگان

در یکی از خانه‌های شادگان‌بساط جشن عروسی برپا بود و همسرگرم رقص و آواز محلی بودند که دونفر از بستگان داماد وارد مجلس‌عروسی شدند و به محض ورود این دونفر، اغلب مدعوین از جمله شخصی بنام «بدیر» فرزند عبدالله ازجا برخاستند تا اظهار ادب کنند، در این موقع دو نفری که تازه وارد مجلس شده بودند از «بدیر» خواستند که برقصد، اما «بدیر» پیشنهاد آنها را رد کرد و گفت:

ـ بخدا من هرگز نرقصیده‌ام ، اصلا رقص بلد نیستم!

اما نه تنها سوگند او دردی دوا نکرد بلکه به علت نرقصیدن و تخلف از دستور تازه‌واردین، وی را به باد کتک گرفتند و تا آنجا که میشد او را کتک زدند !

«بدیر» سرانجام با صورتی خون‌آلود راهی پاسگاه ژاندارمری شد تا شکایت کند!

این واقعه در قریه «ده تویچی» شادگان اتفاق افتاد.

نزاع بخاطر عشق !

رضا محله

علی حیدری اهل «عسکرآباد» رضامحله (ازتوابع رامسر) وهوشنگ باقی‌پور اهل «کاوماست» رضا محله از چندی پیش به دختری بنام «خروس‌تاب» دل بستند و ازهمان موقع با یکدیگر به رقابت پرداختند .

این دو که دانش‌آموز هستند، چند روز قبل هنگامی که‌ازمدرسه واجارگاه عازم خانه بودند بین‌راه با هم‌به مشاجره و نزاع پرداختند و هوشنگ که سخت ناراحت شده بود با سرعت به خانه رفت و خانواده خود را از جریان نزاع باخبر کرد .

ساعتی نگذشته بود که ذبیح‌الله باقی‌پور «پدر هوشنگ»، اسماعیل، حیدر و اسد باقی‌پور همراه خود هوشنگ به «عسکرآباد» رسیدند و در خانه‌ی پدر علی حیدری رادق‌الباب کردند ، وقتی دائی علی بنام محمدقاسم و شخص دیگری‌بنام اصغر نجار حسین‌زاده «در» رابازکردند، هوشنگ وهمراهانش آنهارا مورد حمله قرار داده و بسختی کتک زدند !

اهالی محل هنگامی در نزاع مداخله کردند که محمدقاسم واصغر بیهوش روی زمین افتاده بودند !

مجروحین به بیمارستان رامسر انتقال یافتند وسببین نزاع به دادسرای رامسر اعزام گردیدند .

بررسی اوضاع اقتصادی ومالی وبازرگانی ایران درهفته گذشته

احمد مرادی

آمادگی انگلستان برای ۶۰۰ میلیون دلارسرمایه‌گذاری درایران که روز اول هفته جاری پس از امضاء پروتکل تازه‌ای‌بین دوکشور اعلام شد ، از جمله رویدادهای مهم اقتصادی‌ایران‌در طول‌هفته‌ای که گذشت بود. هفته قبل نیزآلمان غربی با امضاء پروتکل جدیدی بین ایران با این کشور آمادگی سرمایه‌گذاری خود را درطرحهای مشترک اعلام داشته بود . باین ترتیب با توافقی‌که‌پس ازمذاکرات دومین اجلاس مشترک وزیران اقتصاد ایران و انگلیس در لندن حاصل آمد اقتصاد ایران وارد ابعاد جدید و گسترده‌ای شد.

فرمایشات شاهنشاه آریامهر در مصاحبه اخیر معظم‌له موید این ابعاد تازه در اقتصاد و صنعت ایران است .

شاهنشاه در مصاحبه اخیر فرمودند: «همین دوقرار داد ،قرار دادی که اخیرا با جمهوری آلمان امضاء شد، قراردادی که دربیست‌و سوم خرداد ماه با انگلیسها امضاء کردیم‌خود این‌دو قراردادنمیتوانست در تدوین برنامه پنجساله مورد امعان نظر قرار بگیرد».

باامضاء این دو قرارداد اروپای غربی‌هم بعنوان یک شریک مطمئن بازرگانی پس از کشورهای اروپای شرقی در اجرای طرحهای مشترک گوناگون بویژه در زمینه‌هائی که ایران علاقه بیشتری برای صدور کالاهای صنعتی خود دارد متجلی شد.

اجرای طرحهای مشترک با همکاریهای فنی این کشورها سطح کارآئی وبهره‌وری در صنایع را بالا میبرد و ابعاد این صنایع‌رابه جائی میرساند که فرآورده‌های تولیدی‌شان قابل صدور ورقابت‌باصنایع مشابه در بازارهای جهانی شوند.

در پروتکل جدید ، رشد فوق‌العاده اقتصاد، ثبات اقتصادی و سیاسی وامکانات گوناگون برای همکاریهای صنعتی ایران مورد تائید مقامات بازرگانی واقتصادی انگلستان قرار گرفته است.

براساس این پروتکل ، انگلستان با سرمایه‌گذاری معادل ۶۰۰ میلیون دلار در رشته‌هائی که ایران برتری نسبی دارد یا درمواردیکه برنامه‌های بلند مدت ایران اقتضا نماید ابراز تمایل کرده است.

امکانات اقتصادی و موقعیت ایران بعنوان یک تولید کننده‌وعرضه کننده بزرگ انرژی و نزدیکی به برخی از بازارهای سنتی انگلیس‌در آسیا تاثیر مستقیمی روی تمایل وتوافق همکاریهای تازه اقتصادی بین دو کشور داشته است نیروی کار موجود درایران یکی دیگر ازعوامل جذب کننده برای سرمایه‌گذاری انگلیس در ایران محسوب میشود.

در هفته‌ای که گذشت موافقتنامه بازرگانی ایران وژاپن برای یکسال دیگر تمدید شد.

موافقت ایران با تمدید موافقتنامه موجود بازرگانی بین دوکشور ضمن سفر وزیربازرگانی بین‌المللی وصنایع‌ژاپن‌که‌دراوایل اردیبهشت ماه به‌ایران سفر کرد، بین وزیر اقتصاد ایران باوی صورت گرفته‌بود ولی یک نکته اساسی در تمدید موافقتنامه بازرگانی دو کشورگنجانده شد و آن موافقتی است که بین طرفین برای تشکیل کمیسیونهای مشورتی در سطح وزیران در تهران و توکیو حاصل آمده است.تشکیل این کمیسیونهای مشورتی بمنظور توسعه همکاریهای اقتصادی وروابط بازرگانی بین دو کشور صورت میگیرد.

اعلام مقررات جدید صدور وورود پول رایج ایران از جانب بانک مرکزی از جمله تصمیمات مهم بانکی ایران در هفته جاری‌بود. بموجب مقررات جدید مسافرین در هر سفر مجازند تا بیست‌هزارریال پول رایج ایران را از کشور خارج ویا وارد کنند، مازاد براین‌مبلغ منوط به‌اجازه بانک مرکزی شده است . این مبلغ بموجب مقررات قبلی برای هر مسافر سه‌هزار ریال بود. ضمنا بانکهای مجاز کشور نیز میتوانستند براساس مقررات جدید هر میزان اسکناس که مورد احتیاج آنها است با جلب توافق بانک مرکزی از ایران خارج و یا واردنمایند. باید توجه داشت که بانکها طبق مقررات قبلی چنین اجازه‌ای‌نداشتند.

اشتباه دولتهای گذشته را دولت کنونی جبران می‌کند !

دولت ۸۰ میلیون تومان بکارمندانش بدهکاراست

از : فرزاین ثنائیان

طی سه سال‌اخیر، دربودجه کل کشورستون‌هزینه تازه‌ای‌بازشده که اختصاص به تامین بودجه پرداخت اشتباه محاسبه حقوق مستخدمین رسمی دارد و دولت هر سال مقداری از دیون این اشتباه محاسبه را در لایحه بودجه کل کشور منظور می دارد و در « سال بودجه » به بازنشستگان ، وظیفه بگیران و یا وراث آنان پرداخت میکند.

منظور کردن‌این‌اعتبار باحتمال بسیار زیاد در لوایح بودجه ٤یا پنج سال آتی نیز تکرار میشود و بالاخره دولت پس‌ازسی سال، تبعیضی‌را که در سالهای‌بحران اقتصادی یعنی سال ۱۳۲۲ در مورد تغییر اصل‌حقوق کارمندان دولت اعمال شده از میان‌خواهد برد .

پرداخت اشتباه محاسبه حقوق از تغییر اصل حقوق در سال ۱۳۲۲ ناشی گردید . در این سال حقوق کلیه کارمندان باستثنای مستخدمین که پایه اداری یا قضائی داشتند افزایش یافت .

عدم افزایش حقوق این عده‌از کارکنان دولت در سالهای بعد مورد اعتراض آنان قرار گرفت ولی پرداخت این مابه‌التفاوت، هرسال به سال بعد موکول‌شد.

تامین اعتبار برای پرداخت اشتباه محاسبه حقوق‌مستخدمین پایه های اداری و قضائی ازسال ۱۳۵۰ بدنبال انجام یك رشته مطالعات و بررسیهای‌وسیع آغاز شد و دولت در بودجه سال ۱۳۵۰یکصد میلیون ریال‌اعتبار بهمین منظور در بودجه کل کشور منظور کرد.

اعتبار تامین شده در سال ۵۰ فقط توانست تکافوی پرداخت اشتباه محاسبه حقوق سالهای ۲۲ تا آخر سال ۲۵ را بکند و لذا در سال۱۳۵۱ مجددا۱۶۶ میلیون ریال تامین اعتبار شد.

این رقم به مصرف پرداخت اشتباه محاسبه مربوط به‌سال های ۲۶ ، ۲۷ رسید و درسال جاری نیز به اندازه اعتبار سال ۵۱ اعتباری در بودجه منظور گردید ، و صدور احکام‌اشتباه محاسبه سال ۱۳۲۸ کارمندان اکنون در جریان است .

بموجب بررسیهائی که بعمل آمده است حجم مبلغ لازم‌برای پرداخت اشتباه محاسبه حقوق، هرچه از سال ۱۳۲۲ جلو تر می‌آید چون‌عده کارمندان دولت و حقوق آنها بیشتر می شود سنگین‌تر می گردد . بهمین‌جهت با اینکه در سالهای ۵۱ و۵۲ اعتبارات بیشتری‌در بودجه‌منظور شده ،معهذا بعلت مواردی که به آن اشاره شد کفاف‌پرداخت اشتباه محاسبه سالهای کمتری را میدهد و پیش‌بینی شده در سالهای بعد دولت ناگزیر است اعتبار پرداخت اشتباه محاسبه را باز هم افزایش دهد تابتواند در طی چهار و یا پنج‌سال‌آینده کلیه اشتباه محاسبات حقوق را پرداخت کند .

طبق آماری که در وزارت دارائی تهیه و در طی گزارشی تسلیم سازمان برنامه وبودجه شده‌است‌مجموع‌تعداد کارمندانی که مشمول دریافت اشتباه محاسبه حقوق میشوند حدود۴ هزار نفر می شوند واعتبارلازم برای پرداخت طلب آنان نیز نزدیك‌به یك میلیارد و دویست میلیون ریال تخمین زده شده

اشتباه محاسبه حقوق مستخدمین پایه های اداری و قضائی از سال ۲۲ شروع می شودو تا آخر سال ۱۳۳۶ادامه می‌یابد و از این سال به بعد میزان پرداخت حقوق این‌عده از کارمندان نسبت به دیگر مستخدمین‌دولت یکسان گردید.

بازنشسته‌ها مقدمند

دولت تاکنون بیش از ۴۲ میلیون تومان‌از اشتباه‌محاسبه حقوق سالهای ۲۲تا آخرسال ۱۳۲۸ را پرداخت کرده و۸۰ میلیون تومان دیگر بایدبرای ۸سال باقی مانده پرداخت کند.

براساس تصمیمی که دولت اتخاذ کرده‌در وهله اول‌اشتباه محاسبه‌به‌مستخدمین بازنشسته، وظیفه و یاوراث آنان پرداخت میشود و سپس پرداخت اشتباه محاسبه به کارمندان شاغل آغاز خواهد شد .

براساس تصمیم دولت‌همچنین مستخدمین پایه های اداری و قضائی چنانچه در طول‌سالهای ۵۰ تا ۵۲ بازنشسته شده‌و یا در سالهای‌آتی بازنشسته‌شوند، یك سال پس از بازنشستگی‌می توانند اشتباه محاسبه حقوق خود را دریافت کنند.

برای‌دریافت اشتباه محاسبه حقوق ،وزارت دارائی ضوابطی تعیین کرده که طبق آن‌احکام اشتباه محاسبه به کارمندان بازنشسته و یا وظیفه بگیران ابلاغ میشود و این وجوه‌مرتبا در حقوق ماهانه آنان منظورمی گردد. در مورد وراث ولی شرایط دریافت اشتباه محاسبه تفاوت دارد . باین معنی که چنانچه همسر یا دختر کارمند شوهر کرده‌باشدو یافرزندانش درحال تحصیل نباشند قابل پرداخت نیست ووزارت دارائی پس‌از اخذ مدارك لازم، اقدام به صدور حکم پرداخت اشتباه محاسبه به وراث میکند .

وراث علاوه‌براین مکلف‌اند رونوشت‌حصروراثت‌را به‌دارائی ارائه دهند تا عده آنها معلوم شود شرایطی که برای‌پرداخت اشتباه محاسبه حقوق‌به وراث در نظر گرفته شده مورد اعتراض برخی از آنان قرار گرفته است .

این عده‌ازوراث می‌گویند اشتباه محاسبه حقوق کارمندان جزودیون دولت می‌باشد وبنابر این پرداخت آن به وراث تحت هر شرایطی باید بلامانع‌باشد. بعبارت دیگر چنانچه فرزند یا همسر مستخدم بازنشسته دولت ازدواج کنند نیز باید اشتباه محاسبه پرداخت گردد . زیرا این وجوه جزئی از ماترك‌تلقی میشود و استفاده از ما ترك توسط وراث ، قانونی است .

ضمنا در پرداخت اشتباه محاسبه‌به وراث کارمندان‌باید تسهیلات بیشتری فراهم شود تا بدون انجام تشریفات زائد این وجوه در اختیار آنان‌قرار گیرد .

گفته‌میشود پرداخت اشتباه محاسبه حقوق سالهای ۲۹ و ۱۳۳۰ دربودجه سال ۱۳۵۳ منظور خواهد شد و با پرداخت این دوسال فقط ۶ سال از پرداخت اشتباه‌محاسبه حقوق، باقی خواهد ماند .

اخبار اقتصادی جهان

کاهش حقوق گمرکی بازارمشترك

لوکزامبورك ـ وزیران کشاورزی بازار مشترك‌توافق کردند که امتیازات متعددی‌در زمینه بازرگانی به‌پنج کشور همسایه خود واقع در کنار مدیترانه اعطاء نمایند .

این وزیران توافق کردند عوارض گمرکی میوه ، سبزیجات و شراب وارده از اسپانیا ، اسرائیل ،الجزایر، مغرب وتونس توام‌بااقداماتی درجهت حفظ منافع کشاورزان بازار کاهش یابد .

«خبرگزاری رویتر»

سهام ۷ بانك آرژانتین ملی گردید

بوئنس‌آیرس ـ دولت پرونیست آرژانتین جمعه گذشته دستور داد که ۷بانك این کشور که‌ازسال ۱۹۶۶ بوسیله خارجیان اداره میشد تحت کنترل مقامات آرژانتینی قرار گیرد. سلب مالکیت سهام بانکهای خارجی قسمتی از مبارزه‌ای است که کامپورارئیس جمهوری جدید آرژانتین از پیش آنرا قول داده‌بود . سهام این‌بانك ها بوسیله‌بانك های « فرست‌نشنال سیتی‌بانك » ،«چیس‌مانهاتان‌بانك» ، «مورگان‌گانتی ـتراست» آمریکا و بانکهای آلمان غربی‌و اسپانیا خریداری شده بود و برخی از آنها بعنوان‌شعبه‌ای از بانکهای مذکور فعالیت مینمودند .

«خبرگزاری آسوشیتدپرس»

آهک

شرکت تعاونی و توزیع آهک تهران و حومه (صفائیه ـ نثاری ـ چاه حمزه ـ خاوران آباد ـ محمود آباد) آهک را با نرخ تعیین شده از طرف اتاق محترم اصناف از تاریخ اعلام نرخ در اختیار مصرف کنندگان میگذارد .

تلفن مرکزی شرکت ۵۹۵۴۳ ـ ۳۵۶۷۲۹ و تلفن های اعضاء ۵۹۱۴۲۳ ـ ۵۹۱۴۳۳ ـ ۵۹۶۴۹ ـ ۵۹۰۳۹۰ ـ ۵۹۵۴۷ـ ۵۹۱۰۰۵ ـ ۳۵۰۶۲۸ ـ ۳۵۱۵۹۷ ـ ۳۵۳۸۷۶ ـ ۵۹۱۴۰۶ ـ ۵۹۱۱۷۳ ـ ۵۹۰۳۶۲ ـ ۵۹۱۱۵۴ ـ ۵۹۰۲۱۶

آنها که از صحنه ...

بقیه ازصفحه ۱۸

«جستن و نجستنی در کارئیست. ماکسی نیستیم تا بتوانیم چیزی را بجوئیم . تنها می توانیم‌صبر کنیم تا هرآنچه باید بشود ، بشود !» پژوهشی ژرف‌ص۴۳ ـ این‌است شعارآقای نعلبندیان . بیهوده‌نیست که این«نویسنده»! از حمایت های بی رویه‌ای برخوردار است .

محیط نمایش های نعلبندیان محیطی ایرانی نیست ،گویاقلم بدستی در کار ثبت هذیان های جنونش است . به‌رغم این نمایشنامه‌های‌انحطاطی،هنرتوپای نمایش ایران باالهام‌اززندگانی مردم پیش میرود ، و هر روز موفقیت تازه‌ای‌به دست‌می‌آورد. موفقیتی که امیدبخش است .

آگهی تبدیل سهام بی‌نام به بانام

برحسب اختیارات حاصله از مجمع عمومی فوق‌العاده مورخه ۱۷ر۳ر۱۳۵۲ باطلاع کلیه صاحبان سهام بی نام‌شرکت سهامی خاص کارتن ایران میرساند که ازتاریخ انتشار این آگهی‌ظرف ششماه به‌این شرکت واقع درکیلومتر ۹ جاده کرج مراجعه و نسبت به تبدیل سهام خودبه‌سهام بانام اقدام نمایند. بدیهی‌است پس از انقضای مدت‌مذکور کلیه سهام‌بی‌نام شرکت باطل شده تلقی می‌گردد این آگهی در سه نوبت بفاصله پنج روز درروزنامه اطلاعات منتشر می‌گردد .

هیئت مدیره شرکت سهامی «خاص»کارتن ایران

مرغداران محترم

اگر وضع شما طوری است که نمیتوانیدباماهمکاری کنید، اگر مجبورید تخم‌مرغ‌را بوسیله بنکدار بفروشید لااقل بزیان خود و همکارانتان اقدام نکرده قبل از تحویل تخم‌مرغ نرخ خرید از مرغدار را بوسیله تلفن های ۹۲۴۳۴۱ ، ۹۲۴۳۴۲ ، ۹۲۳۳۹۴ روزانه از ما سئوال فرمائید .

نرخ خرید امروز از مرغدار ٤٤ ریال است

سندیکای مرغداران تهران

مدرسه‌عالی پارس
آگهی پذیرش دانشجو
برای دوره لیسانس علوم در رشته‌های فیزیك ، شیمی وریاضی

مدرسه‌عالی پارس برای سال تحصیلی ۵۲ـ۵۳ ازطریق امتحان کتبی مواد مربوطومصاحبه و با توجه به سوابق تحصیلی دوره دبیرستان تعداد ۹۰ نفردانشجو از میان دارندگان گواهینامه ششم متوسطه ریاضی وطبیعی برای رشته های فیزیك وشیمی‌وریاضی می‌پذیرد.

شرایط ثبت نام داوطلبان :

۱ـبرای‌رشته های فیزیك و ریاضی‌دارندگان گواهینامه ششم ریاضی وبرای‌رشته شیمی‌دارندگان گواهینامه ششم طبیعی یاریاضی می‌توانند داوطلب شوند.
۲ـدر دوره دبیرستان زبان‌انگلیسی رابعنوان زبان‌خارجی انتخاب کرده باشند.
۳ـمتولدسال ۱۳۲۸ به‌بعدباشند.
٤ـاخراجی مدرسه‌عالی پارس‌یاسایردانشگاه هاوموسسات آموزش عالی نباشند.

مدارك لازم :

۱ـداوطلبان باید مدارك زیررا حداکثر تا یازدهم تیرماه به دفتربخش علوم مدرسه عالی پارس‌باپست‌سفارشی ارسال‌دارند.
(مدارکی که‌تاآن تاریخ به مدرسه‌عالی پارس نرسیده باشد ترتیب‌اثر داده نخواهدشد.)
۲ـبرك درخواست تکمیل شده طبق نمونه زیر.
۳ـ چهار قطعه‌عکس ٤×٦ که‌درسال جاری تهیه‌ومشخصات داوطلب پشت آن‌نوشته شده‌باشد.
٤ـیك برك فتوکپی رونوشت شناسنامه.
۵ـرسیدبانکی به مبلغ ۵۰۰ ریال که بحساب ۱۴۹۹بانك ملی ایران ـ شعبه سیدخندان پر ۰اخت شده‌باشد .

توضیح : تاریخ امتحان کتبی ساعت ۸صبح روز چهاردهم تیر ماه خواهدبود .
داوطلبان بایدبرا ی دریافت کارت ورودی‌به جلسه‌امتحانات روزسیزدهم تیر ماه ازساعت ۸ صبح تا ٦بعدازظهر با در دست داشتن جواز یا گواهینامه قبولی‌ششم متوسطه به ساختمان شماره ٤ مدرسه‌عالی پارس‌واقع درجاده قدیم شمیران شماره ۱۲۹۶مراجعه فرمایند.
تاریخ مصاحبه‌بعدا اعلام‌خواهدشد .

مدرسه عالی پارس

اینجانب با مشخصات زیر :

۱ـ نام‌خانوادگی ۲ـ نام
۳ـ شماره شناسنامه ٤ـ محل‌صدور
۵ـ نام پدر ٦ـ تاریخ تولد
۷ـ فارغ‌التحصیل ششم متوسطه ۸ـ معدل کل سالیانه
۹ـ دبیرستان

داوطلب شرکت در امتحانات ورودی دوره لیسانس علوم مدرسه عالی پارس بوده و مدارك خود را بشرح‌زیر بضمیمه ارسال‌میدارم:
۱ـ یك‌برك فتوکپی رونوشت شناسنامه .
۲ـ چهار رقطعه‌عکس ٤×٦ برة ی‌که در سال‌جاری گرفته شده و مشخصات خود رایشت آن نوشته‌ام .
۳ـ رسید بانکی به مبلغ ۵۰۰ ریال که بحساب شماره ۱۴۹۹ مدرسه عالی پارس نزد بانك ملی ایران شعبه‌سید خندان پرداخته‌ام .
٤ـ نشانی کامل و شماره تلفن من این است .

مسافرین محترم

تلفن شماره ۷۹۱۴۳۳ از ساعت ۸ الی ۲۰ به تقاضا ها و پیشنهادات شما اختصاص دارد .
شرکت واحد اتوبوسرانی تهران و حومه

آگهی دعوت

مجمع عمومی عادی سالانه گروه فرهنگی رشدیه روز پنجشنبه ۱۴ر٤ر۵۲ ساعت ٦ بعدازظهر در محل گروه واقع در کوی تهران‌ویلا ـ خیابان دوم تشکیل میشود از صاحبان سهام بدینوسیله دعوت‌میگردد که شخصا یا بوسیله نماینده تام‌الاختیار خود در مجمع فوق حضور بهمرسانند.

دستور جلسه
۱ـ استماع گزارش هیئت مدیره و مدیر عامل وبازرس.
۲ـ تصویب ترازنامه و حساب سود وزیان سال ۵۱
۳ـ انتخاب بازرسان شرکت.
٤ـ تعیین روزنامه کثیرالانتشار جهت درج آگهی‌های رسمی شرکت.

هیئت مدیره

۲۰۸٤٤ـآ

آگهی پذیرش داوطلب برای تربیت بهیار

جمعیت شیروخورشید سرخ اصفهان بمنظور تربیت۴۵ نفر بهیار برای آموزشگاه بهیاری اصفهان‌باشرایط ومدارك ورودی زیر داوطلب میپذیرد :

۱ـ گواهینامه سوم متوسطه «مدارك تحصیلی بالاتر حق‌تقدم خواهند داشت ».
۲ـ آشنائی بزبان انگلیسی.
۳ـ سلامت روحی وجسمی .
٤ـ گواهینامه حسن اخلاق‌از:
الف: یکی از اعضاء جمعیت شیرو خورشید سرخ.
ب: مدیر دبیرستانی که‌در آن تحصیل کرده.
۵ـ نداشتن سن کمتر از ۱٦سال وبیشتراز ۲٦ سال.
٦ـ مجرد بودن.
۷ـ کلیه داوطلبان باید دختر باشند.
۸ـرضایت‌نامه ولی یاسرپرست داوطلب برای ورود باین آموزشگاه.
۹ـ داوطلبان بایدتعهد وتضمین بسپارند پس‌از خاتمه تحصیل دوبرابر مدت تحصیلی «چهارسال» در محلی که‌از طرف این جمعیت تعیین خواهدشد تحت‌نظر شیرو خورشید سرخ‌به‌خدمات درمانی و بهداشتی اشتغال ورزند .فارغ‌التحصیلان بلافاصله استخدام خواهندشد .
۱۰ـ۷قطعه عکس که جدیدا گرفته باشند.
۱۱ـ ٤برك رونوشت شناسنامه.
۱۲ـ داوطلبان میتوانند برای ارائه مدارك وثبت‌نام و کسب اطلاعات بیشتر همه‌روزه بغیر از ایام تعطیل تاسی‌و یکم تیرماه ۱۳۵۲ ازساعت ٤الی ۸ بعدازظهر بدفتر شیرو خورشید سرخ اصفهان مراجعه نمایند ضمنا داوطلبان در شهرستان ها میتوانند تاتاریخ مذکور به جمعیت های‌شیرو خورشید سرخ محل مراجعه ومدارك خود راتسلیم نمایند تابه جمعیت شیرو خورشید سرخ اصفهان فرستاده‌شود.

کارت‌ورودبه جلسه امتحان ازساعت ۸ صبح روز ۵شنبه ۱۱ مرداد ۱۳۵۲درمحل اداره‌مرکزی جمعیت شیرو خورشید سرخ اصفهان توزیع میگرددو سپس داوطلبان در مسابقه‌و مصاحبه ورودی شرکت خواهند کرد.

افتتاح دوره تحصیلی آموزشگاه بهیاری اصفهان، اول مهرماه ۱۳۵۲ خواهدبود.

جمعیت شیروخورشید سرخ‌اصفهان

۲۰۵۱٦ـآ

آیا برای تهیه قطعات یدکی ماشین آلات خود به‌اشکال برخورد کرده‌اید؟

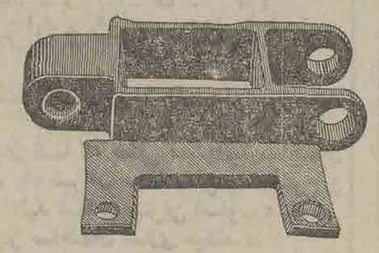
قطعات زنجیر

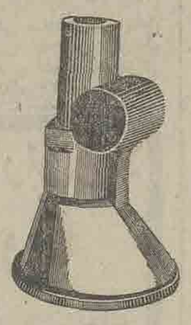
قطعه اتومبیل

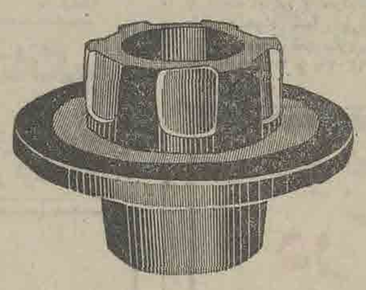
قطعه یدکی کامیون

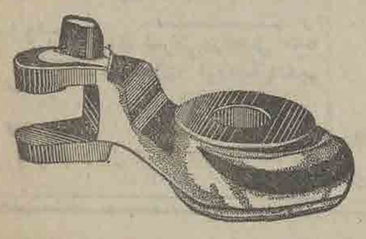
قطعه مربوط به پرس‌های قوطی سازی

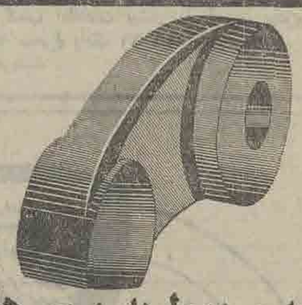
قطعه مربوط به پرس‌های قوطی سازی

رکاب موتورسیکلت و دوچرخه

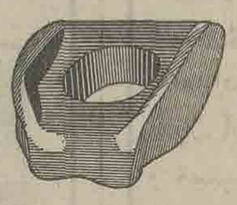
روبنده چرخ کامیون

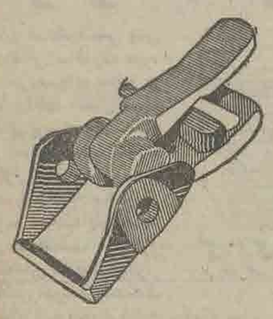
سگک کروکی جیپ

شرکت سهامی مالی بل ایران هرگونه قطعه مانند قطعات فوق را از ۱۰۰ گرم تا ۱۰۰ کیلوگرم ازچدن چکش خوار (مالی بل) تهیه و مطابق مشخصات درخواستی شما تحویل میدهد

دفتر مرکزی: سرای رازی ـ تهران تلفن: ۲۱۷۵۱-۲۰۱۸۸ کارخانه: کیلومتر ۲۰ جاده کرج روبروی سیترون تلفن: ٦٦٦۲۳۸

ایم . بی

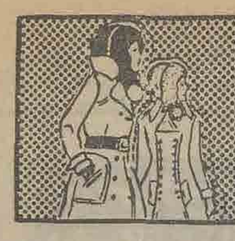

نیازمندیهای شما

نیازمندیهای اطلاعات

تلفنی آگهی قبول میکند

تلفنهای ۳۱۱۲۲۴-۳۱۱۲۲۵
۳۱۱۲۲۹-۳۱۱۲۳۰

خرید و فروش اراضی طرشت و باغ فیض و شمالغرب‌وکرج و دریا (فلکه‌دوم آریاشهر ثلاث) ۹۷۰۸۱۸

خرید و فروش زمین و باغ اطراف کرج جمشید آباد دفتر جمشید تلفن ۹۲۸۰۸۲

آژانس وکیل‌پور
مرکز خرید و فروش فوری املاک و مستغلات و باغات‌میوه مقابل‌سینمانیاگارا تلفن۶۶۸۵۰۴

بورس املاك شمیران
دفتربراتی۸۷۲۵۷۵ ـ ۸۷۷۸۷۵

بورس زمینهای بزرگ وکوچک داخل و خارج از محدوده‌تلفن ۴۲۶۸۲

خریدار و فروشنده زمینهای تهران‌پارس۷۸۶۴۷ ـ اسکوئی

دفتر پارس
مرکز معاملات املاك و مستغلات درشهرعباس آباد و شمیرانات تلفن ۸۴۱۰۵۸

خرید وفروش
اراضی جاده دماوند ، جاده مشهد وجاده کرج املاك پارك تلفن ۷۹۴۶۵۴
آ ـ ۶۱۰۳

معاملات پول

پول موجود
وام‌ارزان سریع
اتومبیل تلفن هزاری ۱۵ تومان و ملك
۳۹۱۱۳۱

بورس‌پول
فوری‌ارزان
۸۳۰۸۳۵

ششصد هزار تومان
پول شرطی موجود
۷۶۵۷۴۵

خانم‌ـ آقا
وام در مقابل اتومبیل تلفن هزاری ۱۵ تومان ملك ارزانتر از همه جا
۸۲۲۳۴۱

قلك وام میدهد
درمقابل مبیع ارزنده قلك فورا وام میدهد تلفن ۷۶۵۷۴۵

پول فوری با سود بانکی در مقابل خانه مستغلات ۹۲۸۴۶۵

پول ۲ شاهی موجود ۸۲۸۳۴۹

وام در مقابل تلفن اتومبیل‌وملك
۴۹۰۵۰

پول یکمیلیون ریال ببالا دوشاهی‌موجود۸۲۲۶۵۹

از یك تا پنجاه میلیون ریال پول شرطی موجود پاکپور ۶۶۴۶۱۸ و ۶۶۶۲۶۳

پول۵ر۱شاهی ۶۲۴۸۷۳

خانمهای محترم
به شما با شرایط سهل وام و فرش به اقساط میدهیم تلفن ۴۲۲۲۷

وام
بچك کارمندی و
تلفن
واتومبیل
ساختمان
باشرایط سهل و ارزان حتی روز های تعطیل
تلفن ۳۱۱۵۹۳

وام‌درمقابل‌تلفن‌واتومبیل
۳۰۳۲۳۶

مورد نیاز
پول شرطی نیازمندیم
۸۳۰۸۳۵

پول شرطی‌درمقابل خانه مستغلات فوراًنیازمندیم ۹۲۸۴۶۶

پول شرطی نیازمندیم ۸۳۷۶۸۴
آ ـ ۳۶۹۴

معاملات تلفن

تلفن ۳ و ۷
خریداریم ۳۰۳۲۳۶

خرید و فروش تلفن
۳۱۷۴۳۷ اسلامبول‌کمپانی۱۷ر۲

خرید و فروش تلفن ۸۲۰۸۴۱

فروش تلفن ۳۰۲۸۴۸
خرید تلفن ۳۰۱۴۰۴

تلفن ۲ و ۵ فوری خریداریم ۵۳۵۷۴۴

تزئینات‌ودکوراسیون

موکت گلدار فشرده
متر مربع ۳۸۰ ریال
تلفن ۸۲۱۱۴۷ ـ ۸۲۳۸۱۵

کاغذ دیواری ۲۵ درصد
تخفیف انواع پرده کرکره‌مرش ماشینی تزئینات ودربازکن برقی از شرکتهای معتبر ۸۳۴۲۱۶

تزئینات تهران ویلا
مرکز پخش انواع کاغذدیواری موکت پرده پارچه‌ای کرکره و کلیه لوازم تزئینی باتخفیفکلی ۹۷۶۶۸۶

کاغذ دیواری باقساط ۷۷۵۷۷۱

مجانی
نصب‌کاغذ دیواری‌مجانی انجام میدهیم ۸۷۳۲۳۳

موکت آلمانی ۳۰٪ تخفیف
کاغذ دیواری ۲۵٪ تخفیف
چین‌چین دکور خیابان وزراء ـ ۶۲۳۸۷۷

کفپوش همه نوع باقساط ۷۷۵۷۷۰

موکت باقساط ۷۷۵۷۷۵

کاغذ دیواری با نصب
فوری ۲۰٪ تخفیف ۹۷۸۴۲۰

کاغذ دیواری با نصب ۳۰ ریال تلفنهای ۷۷۲۹۱۳ و ۷۷۷۲۰۵

پرده کرکره ، فرش ماشینی ، کاغذ دیواری ، کفپوش تزئینات‌ساختمان طلائی ۸۳۲۹۵۴

با۳تومان
پاروزی سه تومان منزل ومحل کار خود را بابهترین‌انواع‌کاغذ دیواری . پرده کرکره. موکت و کفپوش تزئین فرمائید .
تزئینات مارال ۹۷۵۰۱۸
۱ـ۱۰۰ آ ـ ۵۸۸۴

آفتابگیر
تعمیروسرویس
پرده کرکره ۹۲۴۵۳۸

پرده کرکره
کاغذ دیواری با تخفیف بیشتر موسسه تزئینات هومن تلفن
۹۷۰۸۸۸

استثنائی
بازرگانی صالحی تلفن۸۲۹۶۹۹
آ ـ ۶۰۷۵

کلیه تزئینات شما را
باروزی ۲ تومان دراسرع وقت انجام میدهیم تزئینات‌روز تلفن ۷۷۴۵۳۷
آ ـ ۶۰۳۴

سازمان ایران کولیس
تاسیسات برق‌ونقاشی‌و تزئینات ساختمانی تلفن ۸۴۶۴۷۷
آ ـ ۶۰۵۵

برای‌ساختمان‌شما

شرکت پولیشر
بامسئولیت محدود : متخصص و مقاطعه‌کار در امور نظافت شرکتها و ساختمانها تلفن ـ ۸۳۳۷۳۶

اسفالت محوطه پشت‌بام
عایق بندی پذیرفته میشود تلفن ۶۶۱۹۵۲

شرکت ساختمانی آسیا
سازنده خانه و آپارتمان درشهر وحومه تلفن ۸۴۷۲۸۸

تعمیر مسکن کارهای ساختمانی کلی و جزئی ۸۴۸۷۸۱

تخلیه‌چاه
۷۷۶۷۱۳
مترمکعب ۳۵ تومان

نقاشی ساختمان تلفن۷۹۵۹۷۵

خاکبرداری ـ تخریب
سریع تلفن ۶۶۱۹۵۲

بورس هواکش کیهان
نماینده هواکش‌های ناسیونال و غیره سازنده و پخش کننده هواکش‌های صنعتی ـ فشار قوی ـ خیابان قدیم شمیران نرسیده به سمراء تخت جمشید تلفن : ۷۵۰۸۰۴
آ ـ ۴۱۴۸

خاك برداری و تسطیح زمین توسط بولدوزرو لودر و کامیون تلفن ۷۵۴۹۷۶ و ۷۵۵۳۹۲

چنانچه
زمین داشته باشید خیلی ساده با قیمت ارزان و شرایط سهل طبق دلخواه شما آپارتمان ، ویلا ، خانه و شهرسازی میکنیم تلفن ۳۰۵۱۶۷ و ۳۹۳۰۷۹
آ ـ ۵۴۱۸

موسسه اسفالتکاری
گودرزی
جلوگیری از هر نوع رطوبت پشت بام
قلهك تلفن ۸۶۱۳۲۷

قبوض

خرید و فروش قبوض شهرداری پاکپور ـ ۶۶۴۶۱۸

قبوض فرش و جواهربانک کارگشائی را صدرصدخریداریم وصددرصد وام میدهیم موسسه تک خیابان شاه بالاتر از کاخ مقابل ۲۰ متری اول ۴۵۱۶۸ و ۶۶۲۴۵۹ و ۴۳۴۹۹

لوله بازکنی
لوله‌بازکنی‌دروازه‌دولت ۸۲۷۴۰۸

لوله‌بازکنی‌ولوله‌کشی مقدم ۹۲۵۲۷۴

لوله‌بازکنی ۲۵۰ ریال
۷۶۱۹۹۵ و ۷۶۳۷۸۵

لوله‌بازکنی۲۰۰ ریال
اسفالت کاری بنائی تعمیر و نصب کولر شبانه‌روزی ۶۳۷۵۳۵

لوله بازکنی
تلفن ۶۶۱۹۵۲

رفع گرفتگی مرغوب لوله‌ساختمانی
بادستگاه ، تراکم‌هوا ، تلفن ۷۸۷۲۷

لوله‌بازکنی‌ولوله‌کشی
سرویس‌مجهز مسعود
بلوار ۹۲۴۴۸۵

تخلیهٔ چاه
فاضل‌آب دفترفنی بیگ
اکسپرس ۹۲۳۳۵۹

لوله بازکنی
آبگرمکن ـ کولر فقط ۲۰ تومان
تلفن ۷۶۳۴۷۲
شبانه‌روزی جهان

لوله‌بازکنی
فاضل‌آب فوری تلفن ۴۴۲۴۶

آگهیهای متفرقه

عکاسی تلی ـ بانوپارسی سابق عکسبرداری مجالس توسط بانوی عکاس امیریه پائین‌تر از فرهنگ ۹۳۰

قابل توجه
قفس مخصوص‌مرغ تخمی‌آماده نصب در تهران و شهرستانها سوداگر تلفن ۸۳۷۷۸۵
آ ـ ۵۹۸۷

اسناد صعب‌الوصول شما را خریداریم تلفن ۶۶۰۴۷۹

بنگاه داروئی قریب
ناصرخسرو تلفن ۳۱۳۷۹۶

الکتریکی اسرام
فروشنده لوازم‌الکتریکی تجریش باغ فردوس ۸۷۲۸۲۱

انواع کار های پرسکاری وقطعات صنعتی پذیرفته میشود تلفن ۵۹۲۹۱۰

عکاسان‌متخصصین‌پرتره لابراتوار خود را با دستگاه ازر تکمیل نمائید تلفن ۷۹۵۴۳۵
از شهرستانها نماینده فعال میپذیریم

سه دستگاه بلدوزر دی۸ مدل جدید برای کرایه آماده‌است تلفن۸۴۴۰۰۳

پیمانکاری
کلاهی
پیمانکاری حمل قیر مذاب با تانکر های مخصوص‌میدان‌بهارستان ساختمان کاشانی طبقه سوم‌تلفن های۳۱۹۰۴۳ـ ۳۱۶۵۱۵

آگهی برای فروش
حدود ۲۶۰دستگاه ماشین‌تحریر کیفی لاتین مرسده ـ رایمنتال ـ اریکا ـ ۴۰دستگاه‌ماشین‌حساب آستارا برقی دوعمل . به تلفن ۹۲۲۴۳۰ مراجعه نمائید .
۱ـ۳ آ ـ ۵۹۹۰

کتابفروشی
بروخیم
فروشنده کتابهای‌فرهنگ های‌حیم‌انگلیسی‌بفارسی و فارسی انگلیسی‌بابعاد کوچك ـ متوسطه ـ دو جلدی فرهنگ نفیس فرانسه بفارسی فرهنگ های فرانسه و فارسی و فارسی فرانسه تالیف بروخیم‌شاهنامه‌فردوسی کلیات حافظ خیابان فردوسی مقابل اداره کیهان تلفن ۳۹۱۵۲۶

گیتار ـ پیانو ـ ارگ،آکوردئون وسایر لوازم موسیقی

نقد واقساط
فروشگاه نیل خیابان حافظ شماره ۱۳۴ تلفن: ۶۶۱۷۵۲

دانش DANESH
سازندهٔ دفاتر اعلا

دانش‌آموزان عزیز : پایتخت کشورهای جهان‌را در پشت‌جلد دفاتر دانش مطالعه فرمائید.
آ ـ ۶۱۴۹

یك جاظرفی آینه کاری قدیمی جالب خریداریم تلفن ۸۷۰۷۹۲

گاز

شرکت بوتان
پخش گاز ۹۵۲۰۵۱
سرویس وصدور کارت
وتغییر آدرس ۳۱۳۱۶۱
قسمت فروش ۳۰۴۷۱۱
قبول سفارشات گاز
از ۷ صبح الی ۹ شب

شرکت اونیورسال
پخش گاز
۷۹۳۰۱۱
نصب وتعمیرات
بخاری گازی، آبگرمکن گازی، اجاق گاز وکولر
۷۹۳۸۱۰-۷۹۰۳۸۹
قبول سفارشات گاز وسرویس
۷/۵ صبح تا ۷/۵ بعدازظهر

پرسی گاز
گاز وسرویس
ازساعت ۷ صبح الی ۱۰ شب
۶-۹۶۳۰۲۱
۶-۹۵۰۰۰۱
سرویس و تعمیرات اجاق
۹۶۳۰۳۰

رستوران‌ها

یك خبر مهم
تمام گوشت مصرفی چلوکبابی ملی از همدان تهیه میشود ضمناشبها چلوکباب دائر است سرچشمه چلوکبابی ملی تلفن های ۳۰۳۹۱۱ و ۳۹۳۱۵۶

گمشده

چکشماره ۶۵۰۷۷۷ ـ ازحساب جاری ۱۱۱ بانك پارس‌آریامهر بانضمام پنجهزار ریال وجه نقد سرقت شده چك از درجه اعتبار ساقط است
خارپابابنشیان
آ ـ ۵۷۴۹

---

۲ برگ چك بشماره ۵۹۸۰۸۹و ۵۹۸۰۷۹ بشماره حساب‌جاری ۴۸۸۵۴ بانك‌ملی شعبه‌کشتارگاه در وجه سیدعلی موسوی‌مفقود گردیده از درجه اعتبار ساقط است .
آ ـ ۶۰۸۹

دو دسته چك اینجانب یدالله نصیری از حساب جاری ۱۵۱ بانك سپه شعبه رودکی و ۳۳ بانك تهران شعبه ۲۱ متری‌جی مفقود گردیده و از درجه‌اعتبار ساقط است
آ ـ ۶۱۶۹

دسته چکشماره های ۳۵۶۹۰۱ الی ۳۵۶۹۲۵ اینجانب غلامعلی عبدالی دهقی از حساب جاری ۹۱۲۱۳ بانك تهران انگلیس چهارراه کاخ مفقود گردیده واز درجه اعتبار ساقط است .
آ ـ ۶۱۶۸

یك فقره چك بشماره۵۶۹۲۸۹ عهده بانك تجارتی‌ایران وهلند شعبه شاه‌عباس به مبلغ ۷۰۲۰ ریال در وجه موسسه‌اطلاعات مفقود گردیده و از درجه‌اعتبار ساقط است .
آ ـ ۶۰۴۸

باصرف‌ترین پنیل‌خنك‌کردن یکنواخت اطاق‌وسالن
پنکهٔ سقفی اوریانت
باسرعتهای مختلف از ۱ تا ۵ درجه قوی وبی صدا
محکم وزیبا Orient

نمایندهٔ انحصاری «اوریانت» درایران
تجارتخانه «ارز»
خیابان سعدی پائین‌تر بانك بازرگانی شمارهٔ ۸۷۲ طبقه ۴
تلفن ۳۱۰۷۰۴ تلگرافی «پیرامار» صندوق پستی ۱۸۵۲ تهران

اطلاعیه‌شرکت‌فریزان

بعلت فرارسیدن فصل‌گرما ،شرکت فریزان‌برای رفاه حال مشتریان گرامی‌متخصصین‌خودراجهت سرویس‌وبکار انداختن دستگاه‌های تهویه‌مطبوع ومولد سرما ، بمحل اعزام میدارد :
نگاهداری و تضمین دستگاه ها برای تمام مدت فصل‌بعهده شرکت فریزان خواهدبود.
خیابان‌روزولت‌ساختمان‌اربابان‌جنب‌سینمادیاموند
تلفن۸۲۹۹۹۰

فیات 125p
قهرمان مسابقات اتومبیلرانی
والی ۱۹۷۲ مونت کارلو
نمایندهٔ انحصاری شرکت کاراسیو خیابان شیراز ـ شماره ۵ تلفن ۷۵۳۹۵۸-۷۵۵۰۸۴

واردشد

تیغ اره‌آهن‌بر ۵۰ سانتی خیابان سعدی پاساژ سلامت شماره ۲۴ خیابان سپه پاساژ باستان شماره ۲۱

الکتروپمپ ویاطاقان کولر

جدیدترین نوع الکتروپمپ آبی مارك ناسیروان ۱۹۷۳
باقدرت ۱/۲ اسب .

وبهترین نوع یاطاقان مارك تری انجل برای انواع کولر باقیمت مناسب دراختیار مشتریان محترم
مرکزفروش : شاهرضا پل چوبی مقابل بانك عمران نوسازی هاشمی

لاله‌زارنوساختمان شماره ۳ البرز
طبقهٔ پنجم شماره ۲۷۰ شرکت شهیاران
تلفن ۷۵۹۵۹۷-۳۱۷۷۱۳-۷۵۸۱۸۵

تانکرسازی ربیعی

سازنده انواع منابع هوائی آب،تانکرهای‌متحرك، مخزنهای استوانه‌ای ، منبع های آبگرمکن و انبساط تحت فشار .
آدرس ـ اول جاده ساوه جنب دامپروری تلفن ۹۵۶۶۳۸

قابل توجه اهالی محترم تهران و شهرستانها صاحبان‌زمین

خانمهاوآقایان شما که بعللی نمیتوانید ساختمان سازی کنید یك شرکت ساختمانی با طرح و نقشه مورد تائید شما و بهترین اسلوب مهندسی باشرایط زیر ساختمان سازی میکند .
الف ـ کسری وجه ساختمان شما بهر مقدار که باشد از طرف شرکت پرداخت میشود و بصورت اقساط سالیانه باسود بانکی دریافت میگردد.
ب ـ جهت آن عده صاحبانیکه زمین بهر مقدار موجود دارند جهت احداث ساختمان این شرکت تسهیلاتی در نظر گرفته که علاقمندان میتوانند استفاده نمایند .
لطفا برای کسب اطلاعات بیشتر به آدرس پهلوی چهارراه شاه کوجه سیمرغ پلاك ۶۶ طبقه سوم ویا تلفن ۶۶۸۳۷۴ مراجعه فرمایند .

قابل‌توجه‌خریداران‌ویلا در کناردریا

دریك شرایط استثنائی‌وبی‌نظیر در زیباترین منطقه ساحل دریای مازندران یك شهرك آزمایشی با همکاری کارشناسان‌ایرانی‌وخارجی باتعدادی ویلا های فوق‌العاده‌زیبا بتون آرمه‌با برق‌آب‌لوله‌کشی‌قنات و مسیر انشعاب تلفن مکروویو بامحل‌سوپر،رستوران وسرویس نگهداری بتعداد خیلی محدود با شرایط سهل از ۸۰۰ هزار ریال به بالا بطور نقد و اقساط بفروش میرسد . برای کسب اطلاع بتلفن های ۹ـ۸۳۹۲۷۷ از ساعت ۵ تا ۸ بعدازظهر شرکت‌دهیاران‌وبازدید منطقه‌ازمحمودباد ۶ کیلومتر مانده بپارك سی‌سنگان بطرف نوشهر
شهرك‌ساحلی ریچیونه

اطلاعیه‌مهم
کولر گیبسون

کولرگیبسون Gibson

۹۷ سال سابقه درخشان ـ تکنیک‌فنی بی نظیر ـ فراوانی قطعات یدکی ـ قدرت سرد کنندگی خارق‌العاده ـ سرویسهای مجهز و فوری ـ دوام معجزه‌آسا ودهها امتیازات‌مهم دیگر همه خود نشانه‌های برتری واستحکام ودر نتیجه علاقمندی و استقبال‌شدیداکثریت خریداران نسبت به کولرهای‌مارك‌گیبسون ساخت آمریکا میباشند، تاجائیکه بیشترنظر ها بسوی آن‌جلب وتقریبا موجب بازارسیاه و نایابی کولر گیبسون خواهدشد. از اینرو نیزبپاس احترام‌بخواسته‌های علاقمندان‌کولر گیبسون بربیداری و تلاش خود از لحاظ سرویس وکنترل دقیق میافزائیم وچون شایع شده‌که بعضی از فروشندگان میخواهند از کمبود کولر گیبسون سوءالستفاده، و بجای آن کولرهای متفرقه دیگری به هموطنان‌عزیز تحمیل نمایند،لذابعموم خریداران‌وعلاقمندان کولر گیبسون هشدار میدهدکه درموقع‌خرید آن، بنکات‌زیر توجه دقیق مبذول فرمایند.
۱ـ کولر گیبسون منحصرا مجهز به بادبزن گردان اتوماتیک است که به انگلیسی (ایرسویپ Air Sweep) خوانده میشود وکولرهای جعلی متفرقه فاقد ایرسویپ و حتی مارك مخصوص گیبسون است .
۲ـ همراه هردستگاه‌کولر گیبسون‌که بوسیله این‌شرکت فروخته میشودیکبرگ ضمانتنامه پنجساله که بزبان فارسی چاپ و بمهر و امضاء شرکت‌تضامنی توکلی‌پوراست میباشد که حتما مطالبه و دریافت نمائید .
۳ـ کولرهائیکه فاقد ضمانتنامه این شرکت است بطور غیرمجاز وارد و هیچگونه مسئولیتی از نظر تضمین، مخصوصافروش قطعات یدکی جهت آنها بعهده ما نیست .
نماینده انحصاری کولر گیبسون در ایران ـ شرکت تضامنی توکلی پور و شرکاء خرمشهر تلفن های ۳۶۳۹و۳۱۵۴ تهران ـ تلفن۲۹۶۴۰

تعلیم کار آموز

آموزشگاه حرفه‌ای کارخانه اتومبیل‌سازی خاور برای سال تحصیلی ۵۲ ـ ۵۳ تعدادی هنرجو جهت یك دوره۲ساله‌برای رشته های مکانیك عمومی و اتومکانیك میپذیرد .
برنامه تدریس دروس نظری و عملی این‌آموزشگاه طبق برنامه وزارت آموزش وپرورش انجام می‌پذیرد .
هنرجویان‌در دوره آموزش از مزایای لباس کار، کتابهای درسی ، ناهار و رفت و آمدمجانی استفاده خواهند کرد . ضمنا ماهانه به هر دانشجو مبلغی به عنوان کمك هزینه تحصیلی پرداخت می شود .داوطلبین بایستی واجد شرایط زیرباشند .
۱ـ سن بین ۱۴ تا ۱۵ «متولدین ۱۳۳۷ـ۱۳۳۹»
۲ـ دارای مدرك قبولی هشتم
۳ـ دارای سلامت جسمانی
شروع ثبت‌نام از تاریخ ۱۵ر۳ر۱۳۵۲ تا ۳۱ر۴ر۱۳۵۲ همه روزه از ساعت ۸صبح الی ۱۱ و از۱۳ الی ۱۶ در آموزشگاه حرفه‌ای کارخانه اتومبیل سازی خاور واقع در کیلومتر ۸ جاده ساوه می باشد .
مدارك لازم جهت ثبت‌نام :
۱ـ اصل شناسنامه ویك برك‌فتوکپی آن
۲ـ مدرك قبولی هشتم و یك برك فتوکپی آن
۳ـ ۴قطعه عکس برقی
انتخاب هنر جویان واجد شرایط‌از طریق مسابقه بعمل خواهد آمد فرزندان کارگران مشتغل در کارخانه اتومبیل سازی خاوردرصورت شرایط مساوی ارجحیت خواهند داشت .
اتومبیل سازی خاور (شرکت سهامی عام)

مجازشماره ۱
جنرال سرویس اتومبیل
پژو
تهران ـ خیابان نایب السلطنه «گوته» تلفن ۳۵۲۰۹۹-۳۵۲۰۷۷

نظر به مقتضیات‌فصل ـ سرویس‌کار تعمیرگاه از اول تابستان از ۷ صبح میباشد ، ضمناپنجشنبه ها از ساعت ۱۳ تعطیل خواهد بود .
آ ـ ۵۸۷۶

متن پیام رئیس هیات مدیره بانک توسعه صنعتی و معدنی ایران

طی دهسال گذشته ، از بیش از ۲۰۰ میلیارد ریال سرمایه گذاری بخش خصوصی

۶۰ درصد سرمایه گذاری غیر دولتی، با کمک بانک توسعه صنعتی صورت گرفته است

در دهه آینده بهره وری باید افزایش یابد

مهمترین مشکل اقتصاد آینده ایران کمبود درمدیریت است

در جلسه مجمع عمومی امروز بانک توسعه صنعتی و معدنی ایران ، رئیس هیات مدیره پیام خود را بشرح زیرقرائت کرد .

سال ۱۳۵۱ آخر دهه انقلاب سفید و سال آخر برنامه پنج ساله چهارم اقتصادی ایران و انتهای یک ربع قرن برنامه ریزی بوده و ایران از خود کلیه مظاهر یک اقتصاد هدف گیری شده ، رویان و توانارا در یک اجتماع که با دور ـ اندیشی و هشیاری و نیروی اراده رهبری می شود و از امنیت سیاسی استواربرخوردار است مینمایاند . همه نمودار های سالیانه مهم از تولید و مصرف و سرمایه گذاری و پس انداز و درآمد های ارزی رشد بی سابقه‌ای را نشان میدهد .

رشد واقعی سالیانه تولید ناخالص ملی در سال ۱۳۵۱ حدود ۱۴٫۷ درصد (بیش از ۲۱ درصد بقیمت جاری) از بالاترین رشد های اقتصادی بود و رشد تمام رشته های اقتصاد بیالا برده شده است.

میزان سرمایه گذاری قریب ۲۰۳ میلیارد ریال یعنی ۱۴٫۵ درصد از سال پیش بیشتر بود که شاخص فعالیت سرمایه‌گذاری شدیدی چه در بخش دولتی و چه دربخش خصوصی میباشد . صادرات افزایش چشمگیری در حدود ۲۴ درصد داشته و افزایش درآمد های نفتی بیش از ۲۰ درصد باعث شده است هم افزایش‌مخارج عمرانی دولت را تسهیل کند و هم برای دومین سال موازنه ارزی را مساعد نموده و به ذخایر ارزی کشور بیفزاید .

★ بازار آشفته ارز در دنیا

بازار آشفته ارز در دنیا در قسمت بیشتر سال باعث نگرانی سرمایه گذاران و تجار بود و بانک ها را وادار می کرد که روش محتاطی پیش بگیرند . در نتیجه تقلیل ارزش دلار و حفظ برابری ریال نرخ دلار از ۷۶٫۵۰ ریال به ۶۸٫۸۵ ریال تنزل کرد و در کند کردن اثرات تورمی قیمت های روز افزون دنیا در اقتصاد مااثرات مفیدی داشت .

گشایش ارزی و افزایش درآمد های دولتی باعث شد که بخش دولتی کمتر از منابع بانکی داخلی استفاده کند و قسمت عمده افزایش اعتبارات به بخش خصوصی اختصاص یافت .

تسریع فعالیت اقتصادی و میحان زیاد ، تقاضا را برای همه گونه کالا های مصرفی به سرعت بالا برد و تقارن این تقاضا با سرمایه گذاری وسیع در هر دو بخش دولتی و خصوصی همراه با کمبود کالا های ضروری‌مردم چه‌کشاورزی و چه صنعتی همزمان باتورم شدید قیمت ها در دنیا قیمت ها را برای یکسال بیش از ۶ درصد بالا برد . با توجه باینکه افزایش قیمت ها مخصوصا غذا و کرایه خانه در درجه‌اول فشار زیادی بر طبقه کم‌درآمد وارد می آورد ، دولت برای افزایش عرضه مواد غذائی و سایر محصولات کشاورزی و ورود بعضی اجناس ضروری مانند پارچه و سیمان و وضع مقررات تشویقی برای‌ساختمان مساکن کم بها یک سلسله اقدامات اساسی را شروع‌نموده که امید می رود در بهترکردن وضع زندگی طبقه کارگر و کشاورز موثر باشد .

★ دوره پایه سازی

ایران یک ده ساله درخشانی را پشت سر گذاشته کهتاریخ نویسان اقتصادی آن‌را بعنوان دوره پایه سازی و ساخت‌سکو جهت جهش آینده ایران در بلندیهای تمدن صنعتی و رفاه مادی ذکر خواهند کرد . در نتیجه‌اجرای دوبرنامه پنجساله سوم و چهارم تولید ناخالص ملی در دهسال بطور متوسط در حدود ۱۲ درصد در سال رشد کرد و در آخر ۱۳۵۱ با قیمت های‌جاری برقم۱٫۱۴۹ میلیارد ریال (با نرخ جدید دلار معادل ۱۶٫۷ میلیارد دلار) رسید و با وجود افزایش جمعیت از ۲۳٫۵ میلیون به بیش از ۳۱ میلیون ، تولید سرانه از کمتر از ۲۰۰ دلار به بیش از ۵۳۰ دلار بالغ گردیده است .

این ارقام با اینکه شاخص یک تحول انقلابی کم نظیری میباشد بزحمت میتواند تغییرات بنیانی در اجتماع ایران و تحولات روانی مردم را از حیث اعتقاد به آینده و اعتماد به نفس و رهائی انرژی خلاقه و مولد افراد ایرانی از قید خمودگیها و یاس سال های گذشته را بازگو کند و نمی ـ تواند سرمایه گذاری های غیر قابل وصفی که درمحیط فیزیکی ایران و برای میلیون ها نفر نسل جوان ان شده و آنها را حاضر و آماده برای جهش های بعدی جامعه و اقتصاد ایران نموده توصیف نماید .

در رشته صنعت که کاراساسی بانک است خوشبختانه مهم ترین تحولات بوجود آمده است . طبق ارقام سازمان برنامه بخش صنعتی اقتصاد ایران از ۱۳۴۱ تا ۱۳۵۱ بطور متوسط یک رشد سالیانه ۱۵٫۲ درصد نشان‌میدهد. تعداد افراد شاغل در امور صنعتی (شامل صنایع دستی) از یک میلیون نفر به۱٫۷۵۰٫۰۰۰ نفر افزایش یافته است . طی این ده سال در این بخش ۳۴۲ میلیاردریال (حدود ۵ میلیارد دلار بنرخ امروز دلار) سرمایه گذاری شده که ۶۰ درصد آن رابخش خصوصی و ۴۰ درصد رابخش دولتی انجام داده است .

★ نقش بانک توسعه

از بیش از ۲۰۰ میلیارد ریال سرمایه‌گذاری دربخش‌خصوصی حدود ۱۲۰ میلیارد یا ۶۰ درصد آن در طرح‌هائی بوده که بکمک بانک توسعه صنعتی انجام گرفته است . در این طرح ها جمع ارزش افزوده در ده سال معادل ۵٫۵۱میلیارد ریال و ارزش تولید آنها ببهای فروش ۱۹۴ میلیارد ریال بوده است . میزان کمک دهساله بانک باین طرحها بیش از۴۲ میلیارد ریال بوده است که قسمت عمده آنرا بانک با منابع خود یعنی از سرمایه و اندوخته ها و وامهائی که از خارج تامین کرده است‌انجام داده است . ضمنا قابل توجه است که از حدود ۸ میلیارد ریالی که طبق ارقام سازمان برنامه خارجیها در صنعت سرمایه گذاری کرده‌اند بیش از ۵ میلیارد ریال آن در طرح هائی بوده که بکمک بانک توسعه صنعتی انجام‌شده است.

با اینکه سهم بانک توسعه صنعتی در برانگیختن سرمایه های‌صنعتی در بخش خصوصی بشهادت ارقام در دنیا کم‌نظیر است قابل ذکر است که راهنمائیهای آن درتهیه وتکمیل طرح های صنعتی سالم ، در کمک بمدیریت طرح ها ، در رهبری گروه های داخلی وخارجی‌برای‌براه‌انداختن طرحها و بعنوان زاینده وخلاق افکار و طرحهای نو و بنیانگزار صنایع اساسی و اصیل در عین حال بسیار مهم و حیاتی بوده است .

در طی این ده سال خود بانک متناسب با جهش فوق‌العاده صنایع خصوصی‌رشد کرده‌است عده سهامداران‌از ۱٫۵۰۰ به‌بیش از ۳٫۰۰۰ نفر و سهم پرداخت شده صاحبان سهام آن از ۴۰۰ میلیون به بیش از ۴٫۰۰۰میلیون ریال سرمایه و اندوخته (با در نظر گرفتن‌آخرین افزایش‌سرمایه که صاحبان سهام‌تا آخرشهریور خواهند پرداخت) و میزان‌کمک های مالی سالیانه آن از حدود ۶۰۰ میلیون ریال به بیش از ۱۰٫۰۰۰ میلیون ریال و جمع وامهای آن ازخارج از حدود ده میلیون دلار به نزدیک ۳۵۰ میلیون دلار رسیده است و باوجود این ترقی عظیم ، هزینه اداری آن از ۶۳ میلیون ریال در سال ۱۳۴۱ فقط به ۱۶۰میلیون ریال در ۱۳۵۱ وتعداد کل‌نفرات آن از ۷۹ به ۱۵۰ نفر رسیده است .

سود ویژه بانک از ۴۳ میلیون ریال به ۳۰۱ میلیون ریال بالغ شده است که البته نتیجه بالا رفتن سرمایه و اندوخته های سهامداران و حجم معاملات و کارآئی آن است زیرا با اینکه نرخ بهره هائی که بانک خود میپردازد مخصوصا در دو سه سال اخیر افزایش یافته ،میزان بهره و مخارج وامهای سرمایه گذاری آن‌که در ۱۳۵۱به‌نرخ ۱۰ در صد تمام میشده در مدت این ده سال از ۸ در صد و ۹ در صد بیشتر نبوده است .

★ ۳۳ میلیارد ریال کمک

در برنامه چهارم سهم کمک‌کلی بانک به صنایع‌جمعا حدود ۱۷ میلیارد ریال پیش‌بینی شده بود: کمک انجام شده بانک به صنایع در طی این برنامه به۳۳ میلیارد ریال یا دو برابر پیش‌بینی‌برنامه بوده است و فقط در طی دو سال آخر برنامه‌معادل تمام‌مبالغی که در طول پنج‌سال برنامه‌انتظار میرفت به صنایع کمک شده‌است. بایدتوجه‌کردکه بخش خصوصی با وجود اینکه در سال ۱۳۴۱ بسیار ضعیف و مایوس و بدبین بود و شهامت زیادی در قبول مسئولیت گسترش اقتصادی از خود نشان نمیداد در طی این ده سال در امر سرمایه گذاری از آنچه دستگاه های برنامه ـ ریزی دولت آرزو داشتند خیلی بیشتر عمل کرده و موفقتر هم بوده است و قدرت کار و ابداع و مدیریت فوق انتظار از خود نشان داده و اعتماد و اتکائی را که دولت با احاله یک قسمت عمده کار های عمرانی مملکت و اعطای کمک های‌شایان نسبت به آن نشان داده از هر حیث موجه نموده است و این بخش آمادگی پیدا کرده که‌حتی با نیروی بیشتری سهم خود را در برنامه های عظیمی که درپیش است ادا کند .

★ دستورالعمل هیجان‌آور

برنامه عمرانی پنجم ایران که ما در آستانه آن قرار گرفته‌ایم دستورالعمل هیجان آوری است. حجم سرمایه گذاری مورد انتظار رقم ۲٫۴۶۰ میلیارد ریال(۱٫۵۴۸ میلیارد ریال در بخش دولتی و ۹۱۲ میلیارد ریال در بخش خصوصی)یک برابرونیم مجموع چهار برنامه گذشته است .هدف اینست که تولید ناخالص ملی ما از ۱٫۱۴۹میلیارد ریال (معادل ۱۶٫۷ میلیارد دلار) بارشد سالیانه‌ای بیش از ۱۵ درصد به قیمتهای جاری بحدود ۲٫۳۴۵ میلیارد ریال (۳۴ میلیارددلار) برسد وباافزایش جمعیت به۳۶ میلیون نفر درآمد سرانه رابه نزدیک ۱٫۰۰۰ دلار برساند ، معنی این آنست که باجهش پنجساله بعدی در برنامه ششم درآمد سرانه ایران‌به۱٫۷۰۰ دلار خواهد رسید که مرزتولید سرانه معاصر اروپای غربی‌است وبه فرمایش اعلیحضرت‌همایون شاهنشاه آریامهر «ایران وارد تمدن بزرگ خواهدشد».اماهدف تنها بالا بردن رقم وتولیدمادی وانبوده کالا نیست ، کیفیت عملیات برنامه تغییر میکند و میخواهد رفاهی که از تولید بیشتر عاید میشود در میان طبقات جامعه و در پهنه کشور عادلانه تقسیم کندومحیط‌زیست و سطح فرهنگ و هنروبهداشت رابشود همگان بالا برد باین جهت سهم‌سرمایه گذاری‌عمومی بیشتر از خصوصی است و در تقسیم اعتبارات بامور کشاورزی وشهر سازی خانه‌و مسکن و فرهنگ و بهداشت‌توجه‌بیشتری شده‌است .

نقش حساس

بانک توسعه دراین برنامه گسترش بزرگ تاریخی نقش حساس همیشگی خودرا ادامه خواهد داد. از سرمایه گذاری انتظاری خصوصی بمبلغ ۳۳۰ میلیارد ریال در صنایع‌ومعادن، پیش‌بینی شده‌که بانک حدود ۶۰ میلیارد ریال یایک پنجم باید کمک کند و قرار است‌که یک پنجم از کمک بانک را اعتبارات عمرانی تامین کند . قدرت سرمایه گذاری و تامین منابع بانک‌بحدی است که‌می‌ـ تواند سهم خود را جامه عمل بپوشاند وحتی از آن‌تجاوز کند، اگر چه برنامه سنگینی است و مسلما کوشش و مراقبت‌شبانه روزی لازم‌دارد.

در طول اجرای برنامه‌سنگینی که‌ایران در پیش دارد بواسطه پیچیدگی اقتصاد گسترده‌تر و تعدد عوامل تغییر دهنده‌داخلی وخارجی مسائل روز و امور جاری اقتصادی بمراقبت بیشتر ، مدیریت شایسته‌تر و آمار و اطلاعات وسیعتر احتیاج دارد والا مرتبا بی تعادلیها درمصرف وتولید ، در امور ارز و پول، در تولید و قیمت ها پیداشده ، فشار های ناهنجاری روی بخش های مختلف‌اقتصاد،طبقات‌جامعه و دستگاه های مختلف دولت و بخش خصوصی وارد میسازد .

در چنین وضعی هرچه وسایل مداقه وتبادل نظر بین بخش‌های مختلف اقتصاد وجامعه‌بادستگاه های دولت بیشتر فراهم شود کمک بیشتری به هموار کردن ورفع مشکلات خواهد کردو رسیدن بهدف های برنامه را آسانتر خواهد نمود.

کمبود مدیریت

بافراهم بودن‌منابع‌واعتبارات مالی فراوان برای اجرای‌برنامه ها مهمترین کمبود در مدیریت است که باید حداکثر نتیجه رااز افراد و عواملی که در اختیار میگیرد حاصل کند، تجربه نشان میدهد طرحهای اقتصادی که با مدیریت عاقل‌و دلسوز و متقصد در هریک از مراحل مطالعه و اجرای طرح چه در موقع برنامه ریزی و ساختمان وچه در شروع‌ببهره‌ـ برداری وچه در فعالیت تجاری عمل میشود میلیارد ها ریال تفاوت خرج دارد و در بیشتر موارد فرق اساسی بین شکست‌وپیروزی‌یا ورشکستگی وسودآوری است . بانک که خود راه‌انداز بسیاری از طرحها و شرکتها بوده و شیرینی وتلخی این نتایج هردو را سخت چشیده‌است وهمیشه در کوشش است که در داخل خود وهم در سطح جامعه صنعتی بفراهم آمدن مدیران‌خوب کمک کند . صنعت ایران از همه وسائل و موهبات برخورداراست ولی اگر در دهه آینده بهره‌وری خود را بشدت افزایش ندهد ودر نتیجه کار کرد کارگر وپول را بالا نبرد نمی‌تواند در اقتصادایران مقام شامخی که سزاوار اوست احراز نموده و برانواع مخاطرات که ممکن است در نتیجه رقابت شدید داخلی و خارجی پیش‌آید پیروز گردد.

بطوریکه در گزارش سال‌گذشته ذکر شد برای ادامه کمک‌های خود بصنایع و معادن در سطحی که برنامه پنجم ایران انتظار دارد بانک اقدام به تامین منابع مالی لازم نمود. در طول سال گذشته بانک از شهرت جهانی که پیدا کرده و اعتمادی که در محافل بانکی دنیا نسبت به عملیات و روش کارآن‌ایجاد گردیده استفاده نموده وحدود یکصد میلیون دلار بدون اینکه احتیاجی به تضمین دولت ایران داشته باشد وامهای هفت هشت ساله بدلار از بانکهای معتبر اروپائی و ژاپنی دریافت کرد، همچنین مقدمات فروش‌اوراق قرضه بانک را در بازارهای سرمایه اروپائی فراهم کرده ودر نتیجه در اردیبهشت سال جاری ۶۰ میلیون مارک اوراق قرضه۱۲ ساله با نرخ بهره ۷½درصد در بازار آلمان منتشر کرد . رهبری سندیکای نزدیک به هشتاد بانک مهم دنیا را که در تضمین اوراق قرضه این بانک شرکت کردند سه موسسه ازمهمترین بانکهای‌اروپائی یعنی دویچه بانک آلمان ، سوسیته ژنرال فرانسه و یونیون بانک سویس عهده‌دار بودند . موفقیت این قرضه باعث خواهد شد که‌نام بانک در میان کارگزارانی که در بازارهای سرمایه‌کارمیکنند شناخته شده وامکانات وامگیری آینده آن بیشتر ووسیعتر شود. ضمنا قابل تذکر است که بعد از اوراق قرضه دولت در آلمان در سال ۱۹۶۸ این دومین اوراق قرضه ایرانی بود که‌در بازارهای سرمایه دنیا عرضه شد و بانک توسعه صنعتی اولین بانک توسعه است که بدون تضمین دولت فقط‌باعتبار بانک اوراق قرضه خود رابه‌عموم در بازارهای سرمایه اروپا عرضه میکند.

افزایش سرمایه

بمنظور همین‌تامین‌منابع وآمادگی در ادای مسئولیت بانک در برنامه عمرانی پنجم بود که صاحبان‌سهام در اسفندماه گذشته تصویب کردند که سرمایه بانک از ۱٫۵۰۰ میلیون به ۳٫۱۵۰ میلیون ریال افزایش یابد و تا آخر شهریور ۱۳۵۲ به بانک پرداخت خواهد شد.

بطوریکه ازگزارش ضمیمه‌ملاحظه میشود میزان عملکرد ووامهای تصویبی و تعهد شده ودرآمدهای بانک سیر صعودی چندین ساله خود را ادامه داده است . کل کمک تصویبی بانک یعنی مجموع وامهاوسرمایه‌گذاریهای اختصاصی وامانی در سال ۱۳۵۱ برای‌اولین بار از رقم ده هزار میلیون ریال تجاوز کرده واز رقم سال گذشته که خود جهش فوق‌العاده‌ای‌نسبت بگذشته داشت ۲۲ درصد بیشتر است . اگر چه در دو سال اخیر بانک مجبور شده برای انجام کارهای روز افزون خود بمکادر فنی خود بیفزاید ولی بطوریکه حسابهانشان‌میدهد شاخص‌کارآئی آن مرتب بالا رفته و نسبت هزینه اداری به‌درآمد ناویژه در سال ۱۳۵۱ به ۵درصد تنزل یافته‌است. این نسبت در سال ۱۳۴۱ نزدیک ۴۵ درصد بوده است.

بانک توسعه صنعتی و معدنی ایران همیشه موفقیتهای خود را در خدمت بایران مدیون عنایات و راهنمائیهای روشن‌بینانه شاهنشاه آریامهر دانسته و هیئت مدیره سپاس بی‌انتهای خود و کارکنان بانک و صاحبان سهام را بساحت مبارک معظمله تقدیم میدارد .دولت شاهنشاهی برای پیشرفت هدف های بانک از هیچ مساعدتی دریغ نداشته و هیئت مدیره ، یکباردیگر از کمکهاوراهنمائیهای کلیه‌دستگاه ها بخصوص وزارت اقتصاد ، وزارت دارائی ، سازمان برنامه و بانک مرکزی ایران کمال امتنان رادارد . همکاریهای بانک جهانی‌و موسسات وابسته به آن بابانک‌در سطح بالا ادامه داشته واز آنها بسیار متشکریم . امسال باید مخصوصا از دویچه بانک آلمان، یکی از صاحبان سهام خارجی . که اقدامات‌و راهنمائیهای آن‌عامل مهمی در پیشرفت قرضه‌های‌بانک در خارج بوده است تشکر کنیم.

جناب آقای حسنعلی‌مهران ناظر دولت همواره با ادامه همکاریهای مفید وموثر خود در هیئت مدیره وهیئت عامل‌کمک‌بزرگی‌بمابوده‌اند! در پایان لازم میدانم‌که‌یکبار دیگر جهت‌استحضارمجمع‌عمومی‌ازجدیت وابتکار وحسن خدمت مدیریت و کارکنان بانک که ضامن شهرت شایسته بانک در داخل و خارج است تقدیر نمایم .

شنبه‌ها دنیای ورزش بامطالب خواندنی ازدنیای ورزش منتشر میشود

گروه‌فرهنگی‌هدف

کلاسهای تابستانی‌تک‌درس تقویتی وتجدیدی

۱ـ دبیرستان شماره ۱ : خیابان‌امیریه، البرز تلفن ۴۲۰۷۸

۲ـ دبیرستان شماره ۳ : خیابان ژاله، کوچه فلاح تلفن ۳۹۱۰۸۰

۳ـ دبیرستان شماره ۴ : خیابان شاه ، چهارراه بهرامی تلفن ۴۷۸۵۲

۴ـ دبیرستان‌برزویه(شماره ۵) ـ تجریش، امانیه ، کوچه مهناز تلفن ۸۹۲۷۱۸

شروع کلاسها از دوم تیرماه

کلاسهای دبیرستان شماره ۱ مخصوص پسران است . کلاسهای شماره ۳ و شماره ۴ و برزویه (شماره ۵) روزهای‌زوج مخصوص پسران‌و روزهای فرد مخصوص دختران است .

آگهی مسابقه ورودی دوره شبانه دانشگاه تهران

دوره‌شبانه دانشگاه تهران در سال تحصیلی ۵۲ـ۱۳۵۳ ازطریق مسابقه ورودی و باشرایط مشروحه زیر تعدادی دانشجو می پذیرد . از دارندگان دیپلم کامل متوسطه رشته های طبیعی ـ ریاضی ـ ادبی برحسب نوع‌دیپلم آنان‌درحدود برنامه دوره دوم متوسطه‌رشته‌ای که دیپلم آن رادارنده مسابقه بعمل می آورد مواد مسابقه و ضرائب برای هریك از سه نوع دیپلم بشرح ذیل است :

مواد امتحانی و ضرایب آنها برحسب نوع دیپلم

دیپلم طبیعی	ضرائب	دیپلم ریاضی	ضرائب	دیپلم ادبی	ضرائب
زبان فارسی	۱	زبان فارسی	۱	زبان فارسی	۱
زبان خارجه (انگلیسی یا فرانسه یا آلمانی)	۱	زبان خارجه (انگلیسی یا فرانسه یا آلمانی)	۱	زبان خارجه (انگلیسی یا فرانسه یا آلمانی)	۱
طبیعیات شامل : فیزیولوژی گیاهی وجانوری زمین شناسی و تکامل فیزیك و ریاضی شیمی	۳ ۲ ۲	ریاضیات شامل : جبر و هندسه ،مثلثات حساب استدلالی فیزیك و مکانیك شیمی	۳ ۲ ۲	ادبیات فارسی وزبان عربی فلسفه و منطق روانشناسی و اخلاق تاریخ و جغرافی	۳ ۲ ۲

داوطلبان می توانند برحسب نوع دیپلمی که دارند انتخاب خود را در ۱۰ رشته از رشته های دوره شبانه طبق جدول زیر به ترتیب تمایل خود بنویسند.

رشته تحصیلی داوطلبان پس از توفیق در امتحانات مسابقه‌ورودی برحسب جمع نمرات و انتخاب آنان تعیین خواهد شد .

رشته های تحصیلی و تعداد دانشجوی مورد احتیاج

شماره رمزی رشته ها	رشته	نوع دیپلم: طبیعی	ریاضی	ادبی	تعداد تقریبی دانشجوی مورد احتیاج
۱۱	ادبیات فارسی			×	۴۰
۱۲	زبان و ادبیات عرب			×	۳۰
۱۳	زبان و ادبیات انگلیسی	×	×	×	۵۰
۱۴	زبان و ادبیات فرانسه	×	×	×	۴۰
۱۵	زبان و ادبیات آلمانی	×	×	×	۴۰
۱۶	جغرافیا	×	×	×	۳۰
۱۷	ریاضی		×		۵۰
۱۸	زیست شناسی	×	×		۴۰
۱۹	شیمی	×	×		۵۰
۲۰	فیزیك		×		۵۰
۲۱	زمین شناسی	×	×		۲۰
۲۲	علوم اداری	×	×		۵۰
۲۳	مدیریت بازرگانی	×	×		۵۰
۲۴	علوم اجتماعی	×	×	×	۶۰
۲۵	اقتصاد		×		۶۰
۲۶	حقوق قضائی	×	×	×	۷۰

موعد و شرایط ثبت نام

۱ـ ثبت نام داوطلبان از روز ۵خرداد ماه ۱۳۵۲ تا روز ۱۰ تیرماه ۱۳۵۲ ادامه خواهد داشت .

۲ـ داوطلبان باید تقاضانامه ضمیمه این آگهی را از روزنامه‌جدا کرده یا دقت وبطور خوانا تنظیم نموده و بانضمام یکبرك رونوشت یا فتوکپی صفحه اول شناسنامه و ۱قطعه عکس ۴ × ۶ برقی« که‌نام ونام خانوادگی و شماره شناسنامه و تاریخ تولدخود را پشت انها نوشته باشند » و رسید بانك ملی یابانك مرکزی ایران بمبلغ پانصد ریال «که بحساب ۲۲۴۵ بانك مرکزی ایران قابل پرداخت در کلیه شعب بانك ملی ایران ، پرداخت شده باشد »و فتوکپی برك معافیت دائم از خدمت نظام یا فتوکپی دفترچه خاتمه خدمت (برای آقایان) بایست سفارشی دوقبضه بنشانی:

(سازمان مرکزی دانشگاه تهران ـامور آموزشی ـنام‌نویسی مسابقه ورودی دوره شبانه) ارسال دارند .

توجه داشته باشند که از ارسال اصل یا فتوکپی مدرك دیپلم در موقع ارسال تقاضا خودداری نمایند .

۳ـ بدرخواست هائی که درآن‌اطلاعات‌خواسته‌شده درتقاضانامه بطور کامل نوشته نشده باشد ترتیب اثر داده نخواهد شد .

۴ـ وجه‌نام نویسی و همچنین مدارك ارسالی مسترد نمی‌شود .

تاریخ توزیع کارت مسابقه ورودی :

داوطلبانی که دیپلم طبیعی دارند باید از ساعت ۷صبح‌تا ۶بعداز ظهر روز ۴شنبه ۲۰تیرماه ۱۳۵۲ و داوطلبانی که دیپلم ریاضی وادبی دارند روز پنجشنبه ۲۱ تیر ماه ۱۳۵۲ در همان ساعات با همراه داشتن مدرك مبنی‌بر قبولی در دوره کامل متوسطه برای دریافت کارت‌مسابقه ورودی و دفترچه راهنمای امتحانات بدانشگاه تهران مراجعه نمایند.

تاریخ و محل مسابقه :

مسابقه ورودی ساعت ۸ صبح روز جمعه ۲۲تیر ماه ۱۳۵۲ در محل دانشگاه تهران انجام خواهد شد .

داوطلبان باید با همراه داشتن کارت مسابقه ورودی راس ساعت ۷ صبح روز مذکور در دانشگاه تهران حاضر باشند .

شرایط تحصیل در دوره شبانه :

۱ـ برنامه های آموزشی رشته های دوره لیسانس شبانه مانند برنامه همین رشته ها در دوره‌روزانه می باشد ولی مقررات خاص‌دوره شبانه از لحاظ میزان شهریه و تعداد واحد های درسی در هر نیمسال وغیره نیز اجراء می گردد .

۲ـ شهریه هرواحد درس علوم نظری در هرنیمسال پانصدریال و برای کلیه واحد های دروس علوم تجربی «فیزیك ، شیمی ، زیست شناسی ، زمین شناسی» ششصد ریال است که دانشجو در موقع ثبت‌نام هرنیمسال برابر تعداد واحد هائی که انتخاب می کند بایدنقدابپردازد، درواحدهای درسی‌معین شده‌است «هرواحد سه‌ساعت»هر دانشجو

۳ـ شهریه زبان خارجی : چون برای زبان خارجی ساعات اضافی بابت ساعات اضافی نیز باید پرداخت نماید و در نیمسال سوم نیزعلاوه هنگام ثبت‌نام نیمسال اول علاوه برواحدی ۵۰۰ ریال مبلغ ۴۰۰۰ریال برواحدی ۵۰۰ریال‌مبلغ۲۰۰۰ریال‌بابت‌ساعات‌اضافی‌بایدبپردازد.

۴ـ ساعات تحصیل در دوره شبانه از ۵تا ۹½ بعدازظهر است.

۵ـ هر دانشجو درهرنیمسال تحصیلی می‌تواندحداقل ۸وحداکثر۱۴واحد انتخاب کند.

۶ـ کسانی که در مسابقه ورودی پذیرفته شوند باید برطبق آگهی رسمی دانشگاه تهران در موعد مقرر برای نام‌نویسی مراجعه کنند در غیراین صورت پذیرش آنان در دوره شبانه دانشگاه تهران موکول به توفیق مجدد در مسابقات ورودی خواهد بود

۷ـ هرگاه زبان خارجه قبولشدگان «باستثنای قبول شدگان زبان های خارجی» براساس نتیجه تست زبان خارجی مسابقات ورودی‌ضعیف باشد باید در کلاس های فشرده زبان در تابستان سال ۱۳۵۲ شرکت نمایند و شهریه مقرررا بپردازند .

۸ـ داوطلبان رشته های زبان‌و ادبیات خارجی«انگلیسی ـفرانسه ـ آلمانی» بایدلااقل به۵۰ درصد سئوالات‌امتحان‌رشته‌زبان‌مورد انتخاب خود پاسخ صحیح بدهند .

۹ـ داوطلبان رشته زبان خارجی می توانند فقط زبانی را که در مسابقه ورودی امتحان خواهندداد جزورشته‌های انتخابی‌خود قراردهند . بدین معنی که داوطلب مجاز نخواهد بود بیش ازیك رشته‌از رشته های زبان خارجی‌را انتخاب نماید.

۱۰ـ دانشگاه تهران امتیازات دانشجوئی ازقبیل معافیت‌ازشهریه و مسکن ووام در اختیار دانشجویان شبانه نخواهد گذاشت .

م الف۳۷۲۳ دانشگاه تهران

درخواست ثبت‌نام برای شرکت در مسابقه ورودی دوره شبانه دانشگاه تهران در تیرماه ۱۳۵۲

محل درج حروف الفبای نام خانوادگی به‌ترتیب از راست به چپ

دراین‌محل‌چیزی‌ننویسید

۱ـ نام خانوادگی.

۲ـ نام — محل درج حروف الفبای نام بترتیب از راست به‌چپ

جنس زن ◯ مرد ◯

۳ـ شماره شناسنامه ۴ـ محل صدور ۵ـ تاریخ تولد ۶ـ محل تولد

۷ـ رشته تحصیلی دبیرستان: طبیعی ◯ ریاضی ◯ ادبی ◯ فقط یکی از این سه خانه را علامت بگذارید

۸ـ زبان‌خارجی که‌امتحان‌میدهید : انگلیسی ◯ فرانسه ◯ آلمانی ◯ فقط یکی از این سه خانه را علامت بگذارید

۹ـ شماره رمزی رشته انتخابی مورد علاقه خود را به‌ترتیب تقدم در خانه های زیر درج نمائید

شماره های رمزی‌رشته ها عبارتند از ادبیات فارسی ۱۱ ، زبان و ادبیات عرب ۱۲ ، زبان انگلیسی ۱۳ ، فرانسه ۱۴ ، زبان آلمانی ۱۵، جغرافیا ۱۶ ، ریاضی ۱۷ ، زیست شناسی ۱۸ ، شیمی ۱۹، فیزیك ۲۰ ، زمین شناسی ۲۱ ، علوم اداری ۲۲ مدیریت بازرگانی ۲۳ ، علوم اجتماعی ۲۴ ، اقتصاد ۲۵ ،حقوق قضائی ۲۶

انتخاب: اول ◯ دوم ◯ سوم ◯ چهارم ◯ پنجم ◯ ششم ◯ هفتم ◯ هشتم ◯ نهم ◯ دهم ◯

نشانی داوطلب :

شماره تلفن

امضاء داوطلب

آگهی مناقصه شماره ۲۳

نیروی هوائی شاهنشاهی تعدادی ماشین آلات ووسائل کارگاهی موردنیاز خود را از طریق مناقصه خریداری مینماید. پیشنهاد دهندگان می‌توانند با مراجعه بستادفرماندهی نیروی هوائی (خیابان فرح‌آباد)ودریافت برك‌شرایط‌ومشخصات‌پیشنهادات خود را برطبق مفاد مندرج دربرك شرایط تنظیم نموده وتاساعت ۱۳ روز دوشنبه ۵۲٫۴٫۱۸ به‌دفتر آجودانی کل ستاد فرماندهی نیروی‌هوائی تسلیم نمایند.م‌الف۵۵۰۶

نیروی هوائی‌شاهنشاهی

۱ـ۲ آ ـ۲۰۶۵۲

آگهی استخدام

نیروی هوائی شاهنشاهی عده‌ای مهندس کشاورزی که حداقل پنج‌سال سابقه کار درایجادفضای سبز، جنگلهای‌مصنوعی، آبیاری و تربیت نهال داشته باشند استخدام می‌نماید.

داوطلبان واجدشرایط میتوانند از تاریخ۵۲٫۴٫۲ با در دست داشتن مدارك تحصیلی ،سوابق کار، دفترچه پایان خدمت ، قطعه‌عکس ۴ × ۳ بستاد فرماندهی نیروی هوائی شاهنشاهی(غیر ارتشیان) واقع در خیابان فرح‌آبادژاله مراجعه نمایند

م‌الف ۵۵۰۵ نیروی هوائی شاهنشاه

آگهی استخدام مهندسی نیروی هوائی شاهنشاهی

مهندسی نیروی هوائی شاهنشاهی بمنظور خدمت در تهران و شهرستان ها عده‌ای از فارغ‌التحصیلان فوق دیپلم انستیتو های تکنولوژی (رشته های معماری ـ راه و ساختمان و تاسیسات) را از طریق مصاحبه با حقوق مکفی استخدام می‌ـ نماید . اشخاصی که دارای سوابق کار در رشته های مورد نیاز باشند (بخصوص متره و برآورد) مقدم خواهند بود.

داوطلبین میتوانند همه روزه (باستثنای پنج شنبه وجمعه) از ساعت ۸ الی ۱۰ صبح جهت ثبت نام و مصاحبه با در دست داشتن مدارك تحصیلی و سوابق کار و برگ معافی یا خاتمه خدمت بدایره کارگزینی غیر نظامیان مهندسی نیروی هوائی واقع درخیابان فرح‌آباد ستاد فرماندهی‌نیروی هوائی‌شاهنشاهی مراجعه نمایند . مهندسی نیروی هوائی شاهنشاهی

ویژه پایان هفته

ویژه نامه نمایش نویسی در ایران

نمایشنامه نویسان جوان

آنها که از صحنه نمایش غایبند

از: عبدالعلی دستغیب

اشاره :

نمایشنامه‌نویسان جوان ما در چند سال اخیر با چاپ آثارشان و اجرای نمایشنامه‌هاشان در تالار های نمایش شهر، ارتباط بیشتری‌بافرهنگ‌معاصریافته‌اند، تئاترکه‌یکی‌از عوامل‌موثر ارتباط جمعی است بهمت این نمایشنامه نویسان جوان در سالن های پایتخت و شهرستانها رویاروی مردم مطرح شده است.

این تئاتر جوان ، بیش ازهرچیز وابسته به مردم است‌و در یک تقسیم بندی‌نهائی حرفی برای گفتن دارد که هر روز صراحت بیشتری می یابد در این شماره اشاره‌ای کلی به نمایشنامه نویسی معاصر داریم و فرصت مناسب برای تحلیل آنا. این هنرمندان را از دست نخواهیم نهاد.

دهه اخیر دوره رونق‌نمایش نامه نویسی در ایران بوده است . در فاصله سالهای۱۳۰۰ تا ۱۳۲۰ نمایشنامه های تاریخی و رمانتیک مانند نمایشنامه های «شهرزاد» و در سالهای ۱۳۲۰ تا ۱۳۴۰ نمایشنامه های تاریخی اجتماعی (مانند نمایشنامه های پروین‌دخترساسان صادق‌هدایت) رواج داشت.ولی این نمایشنامه ها یا اقتباس از آثار خارجی بود یا جنبه داستانی داشت و عناصر نمایشی در آن کمتر دیده می شد . عبدالحسین نوشین‌با روی صحنه آوردن نمایش‌هائی چون پرنده آبی‌توپاز ـ ولین .. و پرورش هنرپیشگان دریچه‌ای تازه بروی نمایش نویسی‌ایران گشود . نوشین خود هنرمند کم‌نظیر صحنه نمایش بود و در برخی از این نمایش ها بازی کرد . در سالهای اخیر باترجمه آثار چخوف ـ گورکی‌ـ ایبسن‌ـ استریندبرگ ـ تنسی ویلیامز ـ بوچین‌اونیل ـشکسپیرـبرشت‌ـ سارتر ـ گامو ـ اورگا..آشنائی ما با هنر نمایش بیشتر شد و جوانان ما چه در نوشتن یا ترجمه نمایشنامه ها و چه در اجراء آنها گامهای بلندی برـ داشتند . نتیجه این کوششها پیدایش‌نمایش‌نامه نویسانی‌چون ساعدی ـ بیضائی ـ فرسی ـ رادی ـ صفی ـ اسماعیل خلج دولت آبادی ... است‌که‌هرکدام در جهت ویژه‌ای پیش رفته‌اند.

آثار ساعدی

پیش از همه باید ازغلامحسین ساعدی نام ببریم که کار نمایش نویسی را بس جدی گرفته‌است. آثار نمایشی ساعدی یا مربوط به گذشته نزدیک است پنج نمایش از انقلاب مشروطه(یا مربوط‌به زندگانی امروز)بروار بندان ـ جانشین‌ـ ما نمی‌شنویم‌ـ فصل گستاخی) یا مربوط به زندگانی روستا (چوب بدست های ورزیل ـ کلاته گل) اما درونمایه مشترک آنها بصحنه آوردن زاویه های زندگانی اجتماعی است .ساعدی زیرتاثیر تخصص خویش ـ روانکاوی‌ـ موقعیت آدم ها را در هاله‌ای از بیماری های‌عصبی‌و پاتولوژیک نشان می‌دهد . در نمایشنامه‌های ساعدی‌همچون‌داستانهای اوتجسم احساسات مردم امروز جای نمایانی دارد و در این آثار از دلهره ها و اضطراب شهری ها نشانه های بسیارموجود است. چهره روانی این آدم ها بیش‌از وضعیت مادی‌آنهابه روی‌صحنه می‌آید . در « آی باکلا آی بی‌کلا» و «فصل گستاخی» و نمایشنامه کوتاه « دعوت» در «خانه روشنی» با آدم هائی‌سرو کار داریم که بیمار روانی‌هستند. دختر قهرمان نمایشنامه «دعوت» خود را آماده‌می‌کند تا به‌مجلس مهمانی برود ، معشوق‌ناشناس او هم در آنجاست و همین‌دختر را به هیجان می آورد . امادر آخر سر روشن می شود که دعوت و مهمانی و معشوقی‌در کار نیست و دختر بیهوده در انتظار بوده است . مریم همسر جلال در «کار بانک هادرسنگر» کودکش را از دست داده و در بحران عصبی دست و پا می‌زند. مرد روی بالکون در نمایشنامه «آی با کلا» با احساسات مردم بازی می کند و شبی با فریاد «آی‌دزد آی دزد!» همه را به کوچه فرا می خواند ولی بعد معلوم میشود دزدی در کارنبوده شب بعد باز فریاد می کشدوهمه را به کوچه می خواند ولی این بار کسی نمی آید و دزدهاکار خودشان رامی کنند .به همراه این تجسم بیماری های عصبی ، ساعدی‌وضعیت‌مردم اعماق‌جامعه را نیز مطرح می کند.در« بهترین بابای دنیا» با دو کودک به نام های هادی و هودی آشنا می شویم .پدرشان به سفر رفته و بابا‌علی نگاه دارنده آنها،نگاهبان یکی از ایستگاه های راه‌آهن افسانه‌های شیرینی‌درباره‌پدرشان برای آنها نقل کرده است :پدر کودکان روزی با لباس زیبا و قطاری پر از اسباب بازی‌قشنگ به نزد آنها خواهد آمد و رویا های آنها را برآورده خواهـد ساخت .سرانجام روزی پدر می آید : خسته و کوفته، و پریشان با لباسی‌پاره . او سال هابجرم دزدی در زندان بوده است . در «دیکته»شاگردخوب کسی‌است که هرچه را به او میگویندباید اطاعت کند ودم نزند وشاگرد بد کسی است که جرات چون‌و چرا در کار ها را پیداکرده‌است.

یکی از شگرد های نمایشی ساعدی ، استفاده از عناصر نقلی است آن‌گونه که درنمایش های «برشت» می بینیم . دراینجا نمایش نـامه نویس ، شیوه نمایش نامه نویسی کلاسیک را کنار می گذارد و برای بیـدار ساختن تماشاگر قانون های نمایشی ارسطوئی که به‌انگیزش ترحم و ترس در بیننده می ـ انجامید ، دوری می گزیند و تماشاگر را مخاطب قرار می ـ دهد . این کار بیشتر درنمایشنامه « ما نمی شنویم» تعهد شده‌است شاعرانه‌ترین کار ساعدی« لال‌ـ بازی» است که در آنهابطرزی زنده و مجسم‌کننده‌رویداد های زندگانی امروزمجسم شده‌است.

در بحران‌های عصبی‌وروانی که ساعدی به روی صحنه می‌ـ آورد ،البته معانی اجتماعی صریحی‌نیز وجود دارد .مفهوم هائی که از زندگانی امروز خبر می دهند . اکبر رادی در برخی نمایشنامه ها از جمله« از پشت شیشه ها» باین مفهوم هانزدیک می شود ولی کارش فاقدمعانی سیاسی‌واجتماعی صریحی‌است.

چهار صندوق بیضائی

اما بهرام بیضائی در «پهلوان اکبر میمیرد»و « دنیای‌مطبوعاتی آقای اسراری» و «دیوان بلخ»و «چهار صندوق » ..به این‌مفهوم ها بیشتر نزدیک است . بیضائی فیلم «رگبار»را نیز بر همین‌زمینه زندگانی شهری ساخته است .

در « چهار صندوق» زندگانی امروز جهان در نمایشی بصورت خیمه شب بازی مجسم می‌شود. سبز ـ سرخ ـ زرد ـ سیاه ، پهلوانان این‌نمایش‌هستند .برای سرگرمی آدمکی درست می‌کنندو نقنگی به دستش می دهند. آدمک جان میگیرد و به صورت غولی درمی‌آید و چهار خالق خودرا به خدمت خود درمی‌آورد .آنها دیگر بی‌اجازه لو آب هم نمی‌ـ توانند بخورند . سپس به آنها دستور می دهد که هرکدام در صندوقی چوبی‌بخوابند وبیرون نیایند . مدتی می گذرد آنـها خسته می شوند و از صندوق خود بیرون می آیندو برضد نوکر دیروز و سرور امروز خود طغیان می کنند .

سیاه پیشنهاد می کند که‌برای قاطعیت مبارزه خود صندوق‌ها را بشکنند ، همه این کار را تصویب می کنند . سیاه‌صندوق خود را می شکند ولی دیگران که ترس فلجشان کرده از زیر بار تعهد خود شانه خالی می‌ـ کنند ، ودوباره بصندوق خود می‌خزند وسیاه تنها می‌ماند و آدمک با فریادی تهدید کننده‌فرا می‌رسد .درمدیوان بلخ‌وضعیت شهر تاریخی و افسانه‌ای بلـخ با دیوان عدالت ، و قاضی و گزمه ها و عیارانش به روی صحنه می آید .

بیضائی در « هشتمین سفر سندباد» با استفاده از روایت تاریخی ، سفر های سندباد را در صحنه های‌پیوسته‌ای مجسم می کند

اما بیضائی در هر دو نمایشنامه توانسته است وضعیت جهان امروز را در سیمای آدم های تاریخی نشان بدهد .

قایقران رود پائیز

علی اصغر صفوی(صفی) در نمایشنامه « قایقران رودپائیز » نشان می‌دهدکه‌نمایش نامه‌نویس زبردستی‌است.«قایقران رودپائیز» «توفاقی» ، «سرپوش سربی» با الهام گرفتن از زمینه های‌اصیلی نوشته شده است . در «قایقران رود پائیز » گرایشی فلسفی می‌ـ بینیم . نمایش‌نامه می خواهد وضعیت همیشگی انسان را نشان بدهد . آنجا که انسان از طلب باز می‌ماند و تسلیم سیاهی هامی شود ، آنجا که شب جیره است و روزروشنی‌در افق‌پیدانیست، آنجا که هستن و بودن آلوده شده است .

نمایش‌نامه «توفاقی» ماجرای کبوتربازی کهنه‌کار را مجسم‌می کند . در این اثـر ، صفی به میان قشرهای پائین‌جامعه می رود و زندگانی آنهـا را مجسم می کند .

«صفی» دراین‌اثر به خوبـی توانسته است گفتگو هاوآئین کبوتر باز ها را به روی صحنه بیاورد . «توفاقی» یك اثربدیع هنری است و می تواند چون سندی برای مطالعه گوشه‌های زندگانی مردم منظور شود .

در مرداب فقر

درکار های «اسماعیل خلج» گلدونه خانم و «استاد محمد» «درآسمید کاظم» باز زمینه های اجتماعی را می بینم . در نمایشنامه «فرفره‌ها» زندگانی مادر و پسری را مجسم مـی شود که در مرداب فقر دست و پا می زنند پسر عاشق‌است و مادر تنها و نومید . دوست مادر ـیك زن مسن ـهر روز به خانهٔ آنها می آید و بامادر پاسوربازی می کندو پشیزهای او را می برد . خود این زن نیز زندگانی نومیدانه‌ای دارد و خاطره‌ای نومیدانه در اعماق ضمیرش پنهان است . مادردر بحرانی عصبی از این خاطره پرده برمی دارد و زن مسن به دره یاس سقوط می کند . «استاد محمد» در «آسمید کاظم» زندگانی یك داش محله رابه روی صحنه می آورد . این پهلوان سالهاسـت در زنـدان است ،وحال درقهوه‌خانه،نوچهٔ اورجز می خراندو او رامحکوم می کند. پهلوان از زندان آزاد شده و درگوشهٔ قهوه‌خانه به طور ناشناس سردر زیر کت خویش کشیده و شاهد رجز خوانی نوچهٔ خویش است .اما داش دیگری از او حمایت می کند. پهلوان ناگهان سربلند می‌کندو رودرروی نوچه‌اش‌می ایستد، و او از شرم سر به‌زیر می‌اندازد .دراین نمایش یکی از بازی های محلی ـبازی با شلاق (ترنا) زنده شده‌است.

«تنگنا» اثر محمود دولـت آبادی و«شب» اثر امین‌فقیری نمایشنامه هائی عمیقا اجتماعی هستند . «تنگنا» فضائی‌همانند نمـایش‌نـامـه « در اعـمـاق» گورکـی دارد و در خانـه‌ای اجاره‌ای روی‌میدهد و فقر و نادانی،بدجنسی‌وکین‌توزی‌آدمها رانمایش‌میدهد گرچه‌این‌نمایشنامه بیشتر جنبه داستانی‌دارد ،بااین همه درزمینه اجتماعی و ترسیم زندگانی مردم یکی‌از نیرومندـ ترین آثاری‌است که در این دهه نوشته شده است. رویداد های «شب» امین‌فقیری‌درروستا می‌گذرد . آقای «ناصری » و دخترش زهرامورددبغض متنفذان محلی قرارمیگیرند و زندگانی خودرااز دست می دهند .

درنمایشنامه « ازپشت‌شیشه‌ها» اکبررادی،دوطرززندگانی:زندگانی اشرافی‌و متوسط به‌روی‌صحنه می آید .مریم‌وبامدادودرخشان وهمسرش روبروی‌هم قرارمی ـ گیرند . مدت نمایشنامه سی سال است ،یعنی‌یك‌زندگانی‌تمام مریم‌وبامداد در طول این مدت همانندکه بودند ولی‌درخشان‌ها روزبروز پولدارتر و کامرواترمی شوند .ارثیه ایرانی ـ افول ـ مرك دریائیز ، روزنه آبی ... از کارهای دیگر «رادی » است.

«خلج بانمایش‌نامه‌های«پاتوق»، «حالت چطوره مش رحیم ؟ » و «گلدونه خانم » و بهمن فرسی بانمایشنامه «گلدان» کار های نمایشی‌خوبی‌ارائه کرده‌اند . گرایش به هنر انحطاطی غرب‌و تئاتروپوچ در کار هـای عباس نعلبندیان : «پژوهشی ژرف ...» و«صندلی‌راکنارپنجره‌بگذاریم.» دیده می شود . فکر پوچی بر سراسرنمایشنامه‌های نعلبندیان سایه‌انداخته است .آدمها در مسیر بسته‌ای می گردند :

بقیه درصفحه ۱۵

آشنایان اقلیم نمایش

گوهر مراد (ساعدی)

دکتر غلامحسین ساعدی را باید یکی از ارکـان اصلی نمایش این ملک شمرد، چرا که آثار نمایشی او از نظر تعداد، کیفیت‌و اجرا،همواره درصدر جدول فعالیت هـای تئاتری این سامـان قـرار داشته است

از آثار نمایشی او : پنج نمایشنامه ـ بهترین بـابـای (دنیا) چوب بدستهای‌ورزیل، خانه روشنی‌ـ دیکته وزاویه‌ـ آی با کلا، آی بی کلا ـ پرواز بندان‌ـ چشم دربرابر چشم‌ـ جانشین ما نمیشنویم ـ فصل گستاخی را میتوان نام برد .

بهرام بیضائی

بیضائی در دیماه ۱۳۱۷ در تهران بدنیا آمده است ولی تا سال سوم دانشکده ادبیات بتحصیل ادامه داد .

بیضائی فعالیت‌های نمایشنامه نویسی را از سال ۳۹باپیس عروسکی‌ها شروع کرد سایر نمایشنامه‌های وی عبارتست از نمایش در ایران ، نمایش در راپن، پهلوان‌اکبرمیمیرد، دنیای‌مطبوعاتی‌آقای‌اسراری، سلطان مار، چهار صندوق ، دیوان بلخ، سندباد، ضیافت و میراث .

بیضائی چند سالی است که در دانشکده هنرهای زیبای دانشگاه تهران بتدریس تئاتر ایران مشغول است .

اسمعیل خلج

اسماعیل خلج درسال۱۳۲۴ بدنیا آمد و تحصیلات خود را تا حدود دیپلم متـوسطه ادامه داده است.

و این نمایشنامه‌ها را تابحال روی صحنه آورده است : «پاتوق و پاانداز»

حالت چطوره مش رحیم و گلدونه خانم

آخرین‌کار خلج دو نمایشنامه پیوسته بنام «صفرا دلاک و بابا شیرعلی» است که از اسفندماه گذشته بروی‌صحنه آمده.

علی نصیریان

نصیریان علاو مبر بازیگری در تئاتر و سینما وکارگردانی تئاتربه نوشتن چندا‌ثرنمایشی پرداخته‌است که نخستین‌آنها «بلبل سرگشته» بود که چند سال پیش در تهران‌وپاریس (تئاترسارابرنار) نمایش داده شد و مورد استقبال فراوان قرار گرفت. اثر دیگر او پنج نمایشنامه نام دارد که افعی طلائی‌از آنجمله است‌آخرین اثر نصیریان «لونه شغال»نام داشت که درتئاتر ۲۵شهریور بروی صحنه آمده است.

بیژن مفید

بیژن مفید در سال ۱۳۱۴ در تهران متولد شده است و کار تئاتر خود را از ۱۵ سالگـی در دبیرستان شروع و سپس برای تحصیل به دانشگاه تهران رفته ودردانشگاه تهران بـه عنوان دستیار و مترجـم و دیدویسن و کوئین‌بی استادان امریکائی تئاتر کار کرده و از همانموقع کار خود را دررادیو شروع کرده و مدتی تئاتر رادیو برنامه دوم را کارگردانی کرده

از سال ۱۳۴۵نمایشنامه‌شهر قصه را که خودش نوشته است کارگردانی نمود که با استقبال زیادی روبرو گشت و در سال ۱۳۴۶ نمایشنامه «ماه‌وبلنگ » را بروی صحنه آورد .

«جان‌نثار » او در کارگـاه نمایش روی صحنه خواهدآمد.

نعلبندیان

عباس نعلبندیان در سال ۱۳۲۶ در تهران متولدشده‌است وکار نمایشنامه‌نویسی را ازسال ۱۳۴۷ شروع کرده است و اولین نمایشنامه اوبنام«پژوهشی ژرف‌وسترک ... » نوروز آن سال درجشن هنر شیراز اجرا وبرنده جایزه دوم این‌جشنواره گردید .

دومین نمایشنامه او «صندلی کنار پنجره بگذاریم و بنشینیم و به شب درازتاریک خاموش سرددربیابان نگاه‌کنیم» بود. سپس نمایشنامه « ناگهان هذا حبیب‌الله» اجرا شد .

از کارهای دیگر او می توان نمایشنامه «قصه غریب‌سفرشاد، شین، ، شادشنگول بدیار آدم‌ـ کشان ومردان‌وامردان‌وجذامیان ودزدان ودیوانگان و روسپیان وکاردکشان را نام بـرد

درآینسوی دنیا

مردی برای رد عقایدش ۲۰۰ هزار ریال می‌پردازد

آنها که ۲۰ هزار تومان ضرر کردند

دکتر جواد مجابی

وقتی‌برای‌اولین‌بار این آگهی را در روزنامه اطلاعات خواندم ، آنراجدی‌نگرفتم. متن این آگهی این‌بود :

«۲۰۰ هزارریال جایزه فرهنگی ، برای دانشمندان بخصوص استادان و دانشجویان دانشگاهها .»

با کشف مانده روح گله در ذهن بشرو تشریح آن‌در دو کتاب : «سرگذشت‌بشر!» و«من ازاین پنجره نگاه می‌کنم » تمام با نزدیك به‌تمام‌مسائل‌روانی‌ودنبال آن‌اجتماعی‌ـ با دقت‌ریاضی توجیه شده است اینك به دانشمندی که بتواند روش منطقی اصالت این کشف علمی و دید فلسفی‌تازه‌رابداوری دانشگاه تهران رد کند به پاس اینکـه نویسنده‌را از گردابی که نامش اشتباه وقا کاکل در آن غرقه است بیرون کشیده‌مبلغ ۲۰۰هزار ریال ناز قلم می پردازد و چنانچه دربرابر منطق طبیعی و غیر قابل دفاعی که عرضه شده‌راهی جز پذیرفتن آن نداشتند به لحاظ اینکه متولیان فلسفه وعلم‌و هنرند انتظار دارد نسبت‌به این دو اثرکه برای بشریت مفید است بی تفاوت‌ننشینند(جایگاه فروش‌خیابان سعدی کتابخانه ابن‌سینا)

آگهی بالا در تاریخ ۴۸٫۱۱٫۲۶ در روزنامه اطلاعات و کیهان منتشرشده و تاکنون از هیچکس نفسی‌برنخاسته است . با آنکه میدانم برنده این‌جایزه از مـادر نزاده‌است معذالك تعهد پولی آن بیش‌از یکسال دیگر نیست »

«عباس چلیپا»

مباحثه با ژلیخان

البته ملاحظه فرمودید که جنـاب چلیپادر میدان‌ادب صلای‌هل‌من‌مبارز کشیده وچون طرف مقابل هنوز از مادر نزاده‌بود، رد عقاید ایشان وقاکاکل‌درگرداب اشتباه افکندنشان بعهده تعویق افتاده است .

یادداشت سردستی من نه پاسخ‌مساعد وجایزه‌جویانه‌ایست به آن آگهی کذائی‌ـ که البته مهلت پرداخت جایزه منظوردرآن سپری‌شده سونه در صددرد و انکار عقایدو آراء آقای چلیپا هستم .

غرض آنست که‌از معدن نامکشوف علم‌و هنرایشان‌چندنمونه‌ببازارگوهرشناسان عرضه کنم.

هفته پیش کتابی به اسم سراب آرزو از آقای عباس چلیپا ، صاحب آن آگهـی دیدم و پس‌از خواندنش دریافتم که‌درگوشه وکناراین‌جامعه چه‌افرادباذوق‌وخوش‌سلیقه‌ای هستند که‌از وجودشان غافلیم .

کتاب گفتگوی طولانی نویسنده است باتوله سگی بنام ژلیخان . همانطور کـه آندرمژید درمائده های زمینی ، همه‌جاروی سخن با «ناتاناتل » دارد که‌انگارهمزاداوست در«سراب‌آرزو » نیز نویسنده بایك تولـه سك خوشکل وتربیت‌شده وچیزفهم‌سروکار دارد که به زبان فصیح فارسی آشناست و غالبا با لهجه تهرانی با نویسنده تکلـم می‌کند وبه جدل ومباحثه برمیخیزد .

در آغازهرفصل از کتاب که عنوانی را دربرمی گیرد . نویسنده میگوید:«ژلیخـان بیا پیش من زیرسایه این بید .»وآن توله نازنین هم می آید و گوش هوش‌به پیغام های گوناگون نویسنده می سپارد .

نویسنده عاشق طبیعت است و زیـر سایه بید در خطاب با ژلیخان حرف‌شنوتمام تمدن شهرنشینی‌را با چماق استدلال ،خردو خاکشیر کرده ودر ستایش آرامش عصـر غار نشینی ، به نثر وبه شعر ،بااستدلال و نصیحت ، گاه‌به تهدیدداوسخن داده‌است .

نویسنده معتقد است که شهر و شهرنشینی ، کاریکاتوری اززندگی غارنشینی است ،بخوانید :

«گاو وگوسفند ، مرغ‌وخروس و ... باغ‌وباغچه ، حوض‌واستخر و ... درواقـع کاریکاتور وشبیه مسخره گاو وحشی وگل وبز وقرقاول وجنگل‌و بیشه‌ودریا ودریاچه و .... می باشد (صفحه ۱۷)وهنگامی که‌در بلور سحرگاه روی تخته سنگی نشسته وبه طبیعت‌زیبا می‌نگرد ناگهان‌دو جمله‌ازانشائی که در دبیرستان نوشته‌است بیاد می آید: **«تخته سنگهای کوه را کی‌باتخت‌جم وکی برابر کنم ،موئی از ریش بزان کوهی‌رابه ریش همه مردم شهر نشین نمی فروشم** (ص ۲۳) عـلاوه بر صنایع بدیعی‌وسلاست عبارت ، قضیه فروش ریش در این مـورد حکایت‌از ذوق تجاری مولف‌می‌کند . البته شاعر هرآن به بشرو طبیعت می‌اندیشدحتی موقعی‌که :**«گفش وجوراب رادر آورده‌وپاچه شلوارراا بالازده‌وبه آب‌میزنم وراجع بـه خوشبختی بشر می اندیشم ناگاه آواز فاخته‌ازمیان‌شاخ وبرك انبوه‌ودر هم درختان بید بدون اینکه خود پرنده دیده شود می‌گوید گوگو ، گوگو** (ص ۲۶)وبمولف‌با پاچه های‌بالازده وخیس‌در میان آب‌به پاس فلسفی‌دچار شده وازبیهروزی‌بشردل‌برمیکند وغرق‌اندوه میشود ومتاسفانه فاخته هم ناپیدا است وگرنه مولف فصلی‌بااو چون ژلیخان تبادل عرایض می کرد .

مولف در فصل بعد که چشمه نام‌دارد شکستن ،خردکردن اشیاء کنك‌کاری و پیرهن دریدن وشلوغ‌بازی‌راعکس‌العمل‌سالم بشردر برابر تمدن شهری‌میداند . و معتقد است که خیام وحافظ وارسطو و چنگیز خان همه‌در فکر خرابکاری عالم بوده‌اند . اما معتقداست‌که آن شاعر و فیلسوف در مقایسه‌باچنگیزخونریزناشی‌وناوارد‌بوده‌اند

«... چنگیز خان از آن فیلسوف‌واین شاعر موضوع را روشنتر دیده وچون‌تصمیم خودرا عاقلانه وکافی‌به مقصود ندیده از اجرای آن چشم پـوشیده است (ص ۳۵) «اما فکر نکنید که آقای چلیپا فقط‌به قد ما توجه دارد . او سربزنگاه مچ آلبرکامورا هم می گیرد : کامو که‌میگوید **« جـهان فراخـور آدمـی نیست »** «غلط» گفته»وبایدجمله «به‌صورت‌اصلاح‌شود **«آدمی فراخور جهان نیست »** (ص ۳۵)و همصدا باارباب رجوع ادارات‌فریادبـرمی‌ـ دارد :

«امادرموردجاسوسی چه داخلی وچـه خارجی آزاد ازسودوزیان وحرمت وقباحتی که دارد علت روانیش همان کمك به خراب کردن واز بین بردن دستگاههای دولتی که امری کاملا غیرطبیعی‌ویدیده‌شهرنشینی است می‌باشد (ص۳۶)علیهذا شهرنشین نشوید تاجاسوس وماموراز آب‌درنیائید .

مولف‌سراب‌آرزو معتقد است چه خوب بود که آدم دم‌داشت ، چهاردست و پا راه میرفت و پشم‌وپیله او را از گرما و سرما محفوظ میکرد جائی ژلیخان سك محبوب و حاضر جواب از مولف میپرسد **«چرا چشم شما آدمها کمی نابناست» ؟**

مولف روشن‌بین می‌فرماید : **«چشم آدمیزاد نیز زمانیکه چهاردست وپا راه میرفت مانند چشم سایر حیوانات میزان بوده و پس‌از اینکه تغییر وضع یافت برای اینکه مانند پیش میزان ببینند کمی نابنا شد .**

ژلیخان مولف راگیر می‌اندازد و میپرسد **«اگر روزی داروئی‌پیدا وپوشش طبیعی بدن (یعنی‌پشم)تجدید شده‌بطوری که بتوان در جنگل زیست آیا حاضری مانند اجداد خود به جنگل برگردی ؟**

مولف بلافاصله میگوید **«اگر در قفسی رابگشایندفقط‌مرغ پروبال‌شکسته و مرده از آن بیرون نمی‌پرد»**ص۱۴۸در صفحه بعد ژلیخان برای داغتر کردن بحث می‌پرسد **«مرغ اول‌بوده‌یا تخم‌مرغ» میگویند این بحث به نتیجه نمیرسدنظر تو چیست ؟**

مولف پاسخ میدهد : **این سئوال به بحث ما مربوط نیست ، اما چون علاقه داری پاسخ میدهم : مرغ اول بوده»** و استدلال خود را اینطور شروع میکند : **میدانیکه من‌بموزیك کلاسیك مخصوصا سمفونیهای بتهوون خیلی علاقمندم** ص **۱۵۹** «و چهارصفحه استدلال می کند اما سك نامبرده دائما در فکر غافلگیر کردن فلسفی مولف است چون غفلتا میپرسد: **«خرها چرا برای جلو افتادن از یکدیگر بهم تنه و لگد میزنند .** مولف بیحوصله است و میگوید : این‌سئوال« **دارای‌جنبه سمبولیك و خود پاسخ دهها سئوال‌است»** و توضیح کافی در این مورد بسمع صاحبدلان میرساند .

آقای چلیپا شاعر هم هست اولین کتاب او بنام «باغ» از قطعات منظوم‌خالی نیست . دریك‌شعر پراحساس که‌میتواند شایسته قرائت در اغلب انجمنهای ادبی پایتخت باشد او چگونگی «عمل» خویش را تصویر میکند .

ابیات :

«بروی‌میز عمل دست من چرا بستند
که پرگشائی و آزادی انتظار منست
کرخ و خواب نمودند پشت گـوشم را
در این دقیقه نگه کن‌چه حالزار منست
ز پیش چشم گذر می‌کنند اقـوامـم
عجول‌تر زهمه مـام دوستدار منست
نشسته حسرت تلخی کـه جان‌نگارمنست
ولـی بشارت اعشاق بادو زنـده دلان
هنـوز منظر چشم ابـروی نگار منست»

که در اینجا شاعر بروی میز عمل و در عین گرختی هنوز امید رویت ابروی یار را بر خود محال نمیشمرد.

آقای چلیپا در فصل پنجم چله می‌ـ نشیند و با ژلیخان درباب هنر مـدرن صحبت میکند با عباراتی شیرین ، دمار از روزگار شاعران ، نقاشان ، مجسمه سازان و معمارانی که نوگرا هستند در می‌آورد آنطورکه‌آدم‌دلش بحال«پیکاسو» و «دالی» و «لوکوربوزیه» و «هنری‌مور» آتش میگیرد .

او هنر را نخست‌به درختی ناشناخته تشبیه میکند و این تشبیه ذوق مولف را در باغبانی عیان میسازد. بعد طی صغری و کبرای مفصلی نتیجه میگیرد که این هنر ناشناخته بازگشت‌بدوران غارنشینی است و حسرت آن ایام شرر برجان جانور دوپا میزند و آن جانور چهارپا (ژلیخان) هم تصدیق میکند که گفته‌اند «همنشین تو از تو به باید » . مولف به آثـار تولستوی اشاره میکند و در آخر نتیجه میگیرد که تولستوی موجب انحراف فکر این جوانان بیسواد و هرزه‌گوی وبیعار شده‌است که آثارشان در اقطار عالم بنام هنر نوروتق دارد ..

خود مینویسد :

دنبال هنر مدرن و اثرآن در زندگی روزانه اینست که باغچه و حوض وتنك و لیوان و بشقاب‌و ... را کچو کوله و ناقص و بیقواره میسازند در حالی که آب‌و چمن و کریستال و چینی و رنك‌آن بسیار زیباست خلاصه بدون اینکه اصالتی داشته باشد تازگی بی‌ارزشی دارد . گاهی با خود می‌اندیشم که‌شاید تا اندازه‌ای تاثیر کتاب «هنر چیست» (تولستوی) موجب این بی‌بندوباری در هنر شده است .

سك در پایان این بحث میگوید حق باتست من دیگر رنك‌های روی پاکت محمود را نمی‌لیسم.»

درجائی احساس هنری خود را به هنگام‌دیدن‌همسایگانش اینطوربیان‌میکند **«ما از دیدن سبزقبا و شیر و ... به یاد همسایگان اجدادی خود یعنی زمانی‌که بصورت گله در آغوش طبیعت میزیستم می‌افتیم .»**

تلاش نویسنده در پندشت ایـن کتاب خریدن بسوی بربریت وغارنشینی است و در این رجعت به طبیعت حتی‌آدم کرومانیون راهم قبول ندارد . مولف‌بجز ژان‌ژاك‌روسو اسم تمام آدمهای حسابی را که میشود از شان نقل‌قول کرد آورده بعد قولشان را رد کرده است .

من اضطرارا این مقاله را تمام‌میکنم وگرنه باید باندازه حجم کتاب از آن مستطاب نقل‌قول کنم و تازه این کار به تیراز کتاب لطمه خواهد زد .

اما به‌شیوه آقای چلیپا خطاب بـه ژلیخان بگوئیم : ژلیخان چطور میشود آدمی ٦تا کتاب با این اوصاف‌بنویسد و روی هر شش‌تای آن شماره ثبت کتابخانه ملی خودنمائی کند ، ژلیخان این کتابها را کسی هم میخواند ژلیخان آیا ما آن ۲۰هزار تومان‌را زیان‌نکردیم

ژلیخان جواب‌میدهد کتابهائی اجازه چاپ می‌یابد که شیرین‌تر وخنده‌دارتر و بیربط تراز این کتاب ومردم مثل‌ورق زر می‌برندش. مثل شعرهای‌آن شاعری که آثارش باب مشاعره است .میپرسد مگر کتاب ٦جلدی جنگل‌را نخوانده‌ای، مگر کتاب پیشکچی را نخوانده‌ای ، کتاب بعضی از این جوانك‌های سوزناك را نخوانده‌ای آثار سوپر مدرن‌واولترا کلاسیك را نخوانده‌ای ،

میگوییم ژلیخان ، ما را بااین و آن‌دشمن نکن انگار کتابهائی از این قبیل کـه آقای چلیپا نوشته‌اند آبونان و شهرت دارد و دردسر جمع‌شدن و توقیف هم در پی ندارد . ژلیخان در حالیکه غزلی در بی‌وفائی دنیا دکلامه میکند رندانـه پایش را بلند میکند .

نمونه در بی توجهی

یک مرده بدادگاه شکایت کرد!

ماکو ـ مردی بنام ولی حیدرزاده که همسر و چند فرزند دارد با آنکه درکمال سلامت جسمی‌است، از نظر اداره آمار این شهر جزو مردگان محسوب میشود !

این مرد بامراجعه به دادگستری ماکو در این زمینه شکایتی مطرح کرد و گفت :

ـبخدا من زنده‌هستم ، اما نمیدانم چرا مسئولان اداره آمارروی شناسنامه‌ام مهر باطله زده‌اند . با آنکه ازطرف مقامات قضائی دستور داده شده نسبت باین امر رسیدگی شود ،اما هنوز ماموران اداره آمار ماکو در این‌مورد اقدامی نکرده‌اند .

جریان ازاین قرار است که‌ولی حیدرزاده ، اخیرا صاحب فرزند دیگری شد، اما وقتی باداره آمار مراجعه کردتابرای او شناسنامه بگیرد بوی گفتند که او نمیتواند صاحب فرزندی باشد ، زیرا از نظراداره آمار مرده است و شناسنامه‌اش را همدر سال۱۳۳۱ باطل کرده‌اند ! !

اکنون شکایت ولی برای صدور شناسنامه‌ای دیگر ، از طریق مقامات قضائی ، تحت رسیدگی ست .

نمونه در بهانه‌جوئی

مرگ سار، باعث طلاق شد!

مشهد ـزن و شوهر جوانی بخاطر یک «سار» با هم اختلاف پیدا کردند و برای متارکه با یکدیگر به دادگاه مراجعه کردند.

زن که محبوبه نام دارد در اینمورد گفت :

ـ ده سال قبل بامسعود ازدواج کردم . پیش‌از زدواج یک «سار» درخانه پدرم داشتم که بی‌نهایت مورد علاقه‌ام بود.مسعود هم هنگام خواستگاری متوجه ین موضوع شد ومن پس‌از ازدواج «سار» خود را هم به‌خانه شوهرم آوردم. اما مدتی بعد مسعود از اینکه می‌دید من بی‌نهایت به‌سارم علاقه دارم و از آن شدیدا مراقبت میکنم ، دچارحسادت شد و حتی چند ار از من خواست که‌ساررا از خانه بیرون کنم .

محبوبه افزود :

ـهرطور بود من درمقابل او مقاومت کردم تا آنکه صاحب فرزندی شدیم . اخیرا مسعود دائمابهانه میگرفت که من فقط بهسار و بچه‌مان میرسم و اصلا به‌او توجهی ندارم و بالاخره هم امروز ناگهان از جا جست و بطرف قفس سار رفت و پرنده بی‌گناه را کشت. حالا من آمده‌ام از قاتل پرنده‌ای که عامل خوشبختی من بود ، طلاق بگیرم .

مسعود بدنبال اظهارات همسرش گفت :

ـ من باین دلیل ساررا کشتم که زندگی من و تنها فرزندم را در خطر نابودی قرار داده بود ،چون محبوبه باوجود این سار اصلا متوجه نبود که بعنوان همسر و مادرهم وظایفی دارد و حالا که او میخواهد بااین بهانه بچگانه طلاق بگیرد ، منهم حرفی ندارم، چه بهتر که زنی باچنین افکار بچگانه اصلا درزندگی من وجود نداشته باشد .

پرونده شکایت این زن تحت رسیدگی است .

نمونه در بد اسمی

شمر در دادگاه محکوم شد!

مشکین‌شهر ـ مردی بنام «شمر» ساکن قریه‌ای ازتوابع مشکین‌شهرکه به‌دادگستری مشگین‌شهر عرضحال داده بود ، دردادگاه محکوم شد !

سالها پیش محمدتقی پدر همین «شمر» که از نداشتن اولاد ذکور ناراحت بود ،پس از توسل . به‌همه وسایل و بالاخره ازروی عصبانیت نذر کرد که‌اگر صاحب فرزندی شود نامش را «شمر» خواهد گذاشت !

تصادفا پس از این نذر بود که محمدتقی صاحب پسر شد و ناگزیر طبق نذری که کرده بود نام اورا «شمر» گذاشت !

«شمر» ازوقتی که بعنوان یک بچه پا به کوچه گذاشت تا امروز که برای خودمردی شده است ، همیشه مورد تمسخر همبازی های خود واهالی محل واقع شده استو مردم همیشه با دیدن او کمترین شوخی‌شان اینست که میگوید : برشمر لعنت !

سرانجام شمر از این وضع خسته شدو به‌دادگستری مشگین شهر عرضحال داد تا نامش را عوض کنند . دلیل وی این بود که پدرش ازروی عصبانیت این‌نام را برای او انتخاب کرده است و چنین نامی بایدعوض شود .

قرار شد «شمر» برای اثبات ادعای خود، درروز معین چند نفر رابه‌عنوان شاهد در دادگاه‌حاضر کند، اماچون وی‌نتوانست آنروز شهود لازم را به دادگاه بیاورد ، دادگاه‌عرضحال او را رد کرد و درواقع وی دردادگاه محکومشد و فعلا بهمان نام قبلی خود باقی مانده است !

نتیجه قرعه‌کشی

بلیطهای دوتومانی اعانه ملی

سری ۱۱۷۴ چهارشنبه ۵۲/۳/۳۰

بندگان ۵ تومانی	بندگان ۱۰ تومانی
۹	۸۰

بندگان ۵۰ تومانی	بندگان ۵۰۰ تومانی
۰۱۹	۰۶۷۳

بندگان ۱۰ هزارتومانی	بندگان ۵ هزارتومانی	بندگان ۲ هزارتومانی	بندگان ۱ هزارتومانی
۰۱۰۹۹۳۸	۰۱۴۱۹۹۳	۰۱۹۶۶۲۹	۰۱۰۳۹۹۳
۰۲۰۹۹۳۸	۰۲۴۱۹۹۳	۰۲۹۶۶۲۹	۰۲۰۳۹۹۳
۰۳۰۹۹۳۸	۰۳۴۱۹۹۳	۰۳۹۶۶۲۹	۰۳۰۳۹۹۳
۰۴۰۹۹۳۸	۰۴۴۱۹۹۳	۰۴۹۶۶۲۹	۰۴۰۳۹۹۳
۰۵۰۹۹۳۸	۰۵۴۱۹۹۳	۰۵۹۶۶۲۹	۰۵۰۳۹۹۳
۰۶۰۹۹۳۸	۰۶۴۱۹۹۳	۰۶۹۶۶۲۹	۰۶۰۳۹۹۳
۰۷۰۹۹۳۸	۰۷۴۱۹۹۳	۰۷۹۶۶۲۹	۰۷۰۳۹۹۳
۰۸۰۹۹۳۸	۰۸۴۱۹۹۳	۰۸۹۶۶۲۹	۰۸۰۳۹۹۳
۰۹۰۹۹۳۸	۰۹۴۱۹۹۳	۰۹۹۶۶۲۹	۰۹۰۳۹۹۳
۱۰۰۹۹۳۸	۱۰۴۱۹۹۳	۱۰۹۶۶۲۹	۱۰۰۳۹۹۳
۱۱۰۹۹۳۸	۱۱۴۱۹۹۳	۱۱۹۶۶۲۹	۱۱۰۳۹۹۳
۱۲۰۹۹۳۸	۱۲۴۱۹۹۳	۱۲۹۶۶۲۹	۱۲۰۳۹۹۳
۱۳۰۹۹۳۸	۱۳۴۱۹۹۳	۱۳۹۶۶۲۹	۱۳۰۳۹۹۳
۱۴۰۹۹۳۸	۱۴۴۱۹۹۳	۱۴۹۶۶۲۹	۱۴۰۳۹۹۳
۱۵۰۹۹۳۸	۱۵۴۱۹۹۳	۱۵۹۶۶۲۹	۱۵۰۳۹۹۳

برنده ۱۰۰ هزارتومانی

۰۹۰۳۸۵۹

نمونه در یاس

خودکشی قهرمان کشتی اهواز

اهواز ـ حسین مرادی کشتی گیر ۲۴ ساله اهوازی که تاکنون چندین مدال مختلف در وزن ۶۲ کیلو بدست آورده ، بعلت نامعلومی دست بخودکشی زد .

حسین ساعت ۹ شب‌وقتی که باعده‌ای از نزدیکانش مشغول تماشای تلویزیون بود ، از جا برخاست و به اتاق خود رفتتا بخوابد ،اما فرداصبح آنقدر از خواب بیدار نشد که نزدیک ظهر نزدیکانش وارد اتاقش شدند واو را در وضعی غیرعادی یافتند.

کشتی‌گیر جوان فورا به بیمارستان جندی‌شاپور اهواز منتقل شد و تحت درمان قرار گرفت .

حسین با خوردن چند قرص خواب‌آور دست بخودکشی زده و در بازرسی از اتاق حسین زیربالش او، تکه کاغذی بدست آمده که روی آن فقط نوشته شده است: «من از زندگی خسته‌شده‌ام . خداحافظ.»

پزشکان بیمارستان باتلاش فراوان توانستند قهرمان کشتی را از مرگ نجات دهند ، ولی حال حسین رضایتبخش نیست و گفته میشود وی پس از نجات ازمرگ دچار حالتی شبیه منگی‌و اختلال‌حواس شده است .

طبق تجویز پزشکان وی باید برای اعاده سلامت خود در تهران تحت‌معالجه قرار بگیرد .

رادیو رشت دو برادر را پس از ۲۰ سال بیکدیگر رساند!

نمونه در جستجوگری

محرم (سمت راست) و حسن صدر محمدی دوبرادری که پس از ۲۰ سال جدائی،بهم رسیده‌اند.

بندرشاه ـ دوبرادر که ۲۰ سال پیش یکدیگر را گم کرده بودند ، پس از این مدت توسط برنامه ترانه‌های درخواستی رادیو رشت همدیگر را پیدا کردند !

جریان از این قرار است که ۲۰ سال‌پیش‌سه‌برادربه‌اسامی حسن، محرم و عمران صدر محمدی در یکی از قراء تبریز باهم زندگی میکردند ، اما بعلت اختلافات خانوادگی بین آنها جدائی افتادو محرم دوبرادر دیگرخود را ترک کرد .

پس از رفتن محرم دوبرادر دیگر او نیز هرکدام برای یافتن کار به شهری رفتند : عمران به‌تبریزرفت و حسن از بندر شاه سردرآورد.

پس‌از مدتی محرم‌که هوای‌دیدن برادرهایش را کرده بود ، به قریه‌شان برگشت ، اما در آنجا از آنها اثری نیافت و هیچکس‌هم نبود که‌از مکان آنها اطلاع داشته باشد. این بود که دوباره شهر به شهر براه‌افتادواین باربه‌اندیمشک رفت ودرآنجا ماندگار شد .

سرانجام پس از ۲۰ سال ، چندی پیش محرم نامه‌ای برای برنامه ترانه‌های‌درخواستی رادیو رشت نوشت وطی آن نشانی‌برادر های خود را داد و از آنها خواست که در صورت شنیدن‌این برنامه باوی تماس بگیرند .

متصدیان برنامه مزبور هم عین پیغام محرم را از رادیو پخش کردند و تصادفا حسن یکی از برادران محرم این پیغام راازرادیو شنید وبه آدرسی که گوینده‌رادیو گفته بود، نامه‌ای نوشت و باین ترتیب موفق شد پس از ۲۰ سال جدائی برادر خود را پیدا کند !

دبیرستان،دبستان و کودکستان ایران جهانبانی

وکلاسهای اول ودوم و سوم دوره‌راهنمائی‌پسران و دختران از روز دوم تیرماه جاری همه روزه‌صبحها نام‌نویسی میشود .

نشانی :خیابان مولوی دبیرستان ایران تلفن ۲۶۲۱۵

گروه فرهنگی فضیلت

برای کلاسهای تابستانی تقویتی‌وتجدیدی‌درموسسات زیر ثبت‌نام میکند

۱ـ آموزشگاه فضیلت ـ امیریه نبش منیریه تلفن ۴۲۶۴۵

۲ـ دبیرستان مظاهری ـ چهارراه لشکر مقابل بیمارستان روزبه تلفن ۵۳۱۰۱۶

۳ـ دبیرستان فیروز ـ آیزنهاور بین نواب و سلسبیل خیابان معصومی تلفن ۹۲۸۹۲۱

۴ـ دبیرستان سهند ـ خیابان پهلوی مقابل کاخ مرمر تلفن۴۳۰۵۹

گروه فرهنگی آذر

از کلیه کسانی که‌ازمهرماه ۱۳۵۱ تااین تاریخ در کلاسهای کنکورمؤسسات‌این گروه‌ثبت‌نام نموده‌اندروزجمعه هشتم تیرماه آزمایشاتی بعمل‌می آورد تاداوطلبان بهتر به‌نحوه امتحانات آشنائی پیداکنند

داوطلبان میتوانند برای دریافت کارت ورودی به‌جلسه امتحان همراه با دو قطعه عکس‌تاروز چهارشنبه ششم تیر ماه همه روزه از ساعت۸ تا ۱۲صبح و ۴ تا ۸½ بعد از ظهر به نشانی های زیر مراجعه نمایند .

دبیرستان‌شماره۱ـ خیابان‌نادری چهارراه قوام السلطنه تلفن ـ ۶۶۷۱۷۰

دبیرستان شماره ۲ـ میدان بهار ستان اول صفی‌علیشاه تلفن ـ ۳۱۸۴۸۱

جمعه صبح و عصر

روز خوشی را با خانواده خود در استخر خانوادگی اخگر بگذرانید

سرسره آبی مارپیچی ـ دایو و ترامپ
تاپ ـ پینگ پنگ و سایر وسایل تفریح
امیرآباد محل دبیرستان اخگر شماره ۱۱۶ تلفن ۹۲۱۳۶۲

آگهی پذیرش کارمند

در اتاق اصناف اصفهان

اتاق اصناف اصفهان بمنظورتامین کادر مورد نیاز خودتعدادی کارمند از طریق امتحان ومصاحبه استخدام می کند . (نوع کار پشت‌میز نشینی نیست‌و به‌تحرك زیاد نیاز دارد)

الف‌ـ شرایط داوطلبان

۱ـداشتن حداقل مدرك تحصیلی دیپلم در رشته های‌امختلف وحداکثر لیسانس

۲ـتابعیت‌ایران

۳ـداشتن حداقل سن بیست‌وحداکثر ۲۸سال برای دیپلم و حداقل ۲۵وحداکثر ۳۲سال برای لیسانسیه ها

۴ـ سلامت کامل جسمی وروحی طبق گواهی‌اداره کل‌بهداری استان‌اصفهان

۵ـ نداشتن پیشینه کیفری

۶ـ نداشتن اشتغال به‌تحصیل واشتغال در موسسات دولتی‌و بخش های خصوصی

۷ـداشتن برك پایان خدمت‌وظیفه یابرك‌معافیت دائم‌غیرپزشکی (کسانی که خدمت وظیفه خود را در یکی از سپاه‌های‌انقلاب‌طی کرده باشند درشرایط مساوی حق تقدم خواهند داشت.)

ب‌ـترتیب نام‌نویسی

۱ـداوطلبان واجدشرایط می‌توانند ۴قطعه عکس۴×۶بانضمام فتوکپی شناسنامه ، مدرك تحصیلی ، ادرس دقیق خود باضافه رسید بانکی پرداخت‌مبلغ شش‌صدریال بابت‌شرکت درآزمایش ورودی پرداخت‌شده به‌حساب جاری شماره ۵۰۸۶۰ اتاق‌اصناف بانك تهران شعبه‌عباس‌آباد حداکثر تا تاریخ۱۴ تیر ماه‌بنشانی اصفهان خیابان شاه‌اتاق اصناف باپست‌سفارشی‌ارسال‌دارند.

۲ـ به تقاضا هائی که بعد از تاریخ‌فوق‌برسد یا فاقد سپرده بانکی‌باشد ترتیب اثر داده نخواهدشد.

۳ـ کارت‌ورودی داوطلبان روز یکشنبه ۱۷و دوشنبه ۱۸تیرماه ازساعت۲٫۳۰ تا ۵بعدازظهر در محل اتاق‌اصناف اصفهان توزیع خواهدشد.

جـ امتحان‌ومسابقه

امتحان کتبی (شامل زبان‌فارسی حداقل نمره ده ، اطلاعات‌عمومی، زبان خارجه در حدود دیپلم کامل متوسطه)امتحان هوش ، از پذیرفته‌شدگان امتحان کتبی مصاحبه‌استخدامی بعمل خواهدآمد.

د ـدوره آموزش‌واستخدام

۱ـپذیرفته شدگان نهائی دریك دوره‌آموزشی علمی‌و عملی دوماهه شرکت داده خواهند شدو در دوره مذکور دیپلمه ها ماهیانه سه هزار ریال و لیسانسیه ها پنج‌هزار ریال کمك هزینه دریافت میدارند در پایان دوره آموزشی بشرط‌توفیق کامل‌وحصول رضایت ازخدمات آنان دیپلمه ها باحقوق ماهیانه ده هزارریال ولیسانسیه ها پانزده هزار ریال باستخدام اتاق‌اصناف درخواهند آمد.

۲ـ کارمندانی که به استخدام‌اتاق در می‌آیندازنظراستخدامی وترفیع تابع مقرراتی خاص خواهندبود که بعداتدوین وتصویب خواهدشد . (شرایط‌استخدام‌قطعی متقاضیان موفقیت در دوره آزمایشی‌است .)

۳ـ کسانی که در دوره های کنکور ـآموزش‌وآزمایش‌موفق میشوند باید تعهدنامه‌رسمی مبنی برحداقل پنجسال کار دراتاق بدهندو در صورت‌استنکاف از استخدام کلیه خسارات و هزینه های متعلقه از آنان دریافت‌خواهدشد .

رئیس‌اتاق اصناف اصفهان ـسرلشگرشیروانی

گروه فرهنگی خرداد

برای کلاسهای تابستانی زیر ثبت نام میکند

۱ـ کلاسهای تجدیدی دوره‌اول متوسطه.
۲ـ کلاسهای تجدیدی تقویتی چهارم وپنجم ریاضی‌و طبیعی.
۳ـ کلاسهای تجدیدی و تقویتی ششم‌ریاضی‌و طبیعی .
۴ـ کلاسهای تجدیدی دوره‌راهنمائی .
کلاسهای ششم از ۱۶ تیرماه و سایر کلاسها از۹تیرماه شروع میشود.
برای ثبت‌نام و کسب اطلاعات بیشتر از ساعت ۸صبح الی۷ بعداز ظهر بدبیرستان‌شماره ۳خرداد

خیابان مهران‌نرسیده بمیدان شهناز تلفن ۷۵۴۹۱۱ مراجعه فرمایند

گروه فرهنگی دکتر هشترودی

برای کلاسهای تابستانی زیر ثبت‌نام مینماید

۱ـ کلاسهای تقویتی وتجدیدی دوره راهنمائی تحصیلی ودوره اول دبیرستان برای صبحها (شروع کلاس ۹ تیرماه)

۲ـ کلاسهای تجدیدی وتقویتی چهارم‌وپنجم‌وششم (ریاضی‌وطبیعی) برای صبحها(شروع کلاس۱۶ تیرماه)

۳ـ کلاسهای تجدیدی‌ششم‌طبیعی وریاضی و کلاسهای تکدرس زبان انگلیسی برای ششم(ریاضی‌ـطبیعی‌ـادبی) وکلاسهای تقویتی‌ویژه جهت‌دانش آموزان‌ممتاز کلاس پنجم‌ریاضی برای بعدازظهرها

شروع کلاس ۱۶ تیرماه

ثبت نام همه روزه صبحها از ساعت ۹ تا ۱۲ و بعدازظهرها از ساعت ۵ تا ۹ مدرك لازم دو قطعه عکس

محل نام نویسی : خیابان تخت جمشید میدان کاخ گروه فرهنگی دکتر هشترودی تلفن ۴۳۵۹۵ ـ ۴۳۵۷۹

گروه فرهنگی خوارزمی

برای کلاسهای‌تجدیدی‌و تقویتی‌تابستانی دوره راهنمائی‌ـ دوره اول‌ودوم متوسطه (رشته ریاضی و طبیعی) همه روزه از ساعت ۹ الی ۱۲ صبح و ۵ الی ۸ بعد از ظهر ثبت نام مینماید .

داوطلبان جهت ثبت نام با دو قطعه‌عکس بواحد های زیر مراجعه فرمایند .

۱ ـ واحد شماره یك ـ خیابان شاهرضا خیابان دانشگاه چهارراه سزاوار تلفن ۴۳۱۸۰ ـ ۴۹۹۵۳

۲ ـ واحد شماره دو ـ اول خیابان شاه آبادجنب‌میدان بهارستان‌تلفن ۳۱۸۶۳۳

۳ ـ واحد شماره سه ـ خیابان تهران‌نو خیابان ششم بهمن ایستگاه ارباب تلفن ۷۹۰۰۷۶

۴ ـ خوارزمی شمیران ـ خیابان پهلوی‌نرسیده به پل تجریش تلفن ۸۷۳۴۲۹

۵ ـ واحد شماره ۴ ـ خیابان روزولت‌روبروی سینما دیاموند دبیرستان فرگام تلفن ۸۲۳۴۴۰ ـ ۸۲۰۱۵۳

در فصل تابستان مواظب باشید

قلبتان را در دریا جانگذارید

پزشکان :
بیماران قلبی باید کنار دریا را بهشنا و آب‌تنی ترجیح بدهند
حتی سالمترین افراد هنگام‌مسافرت دریائی‌در معرض‌خطرقرار میگیرند

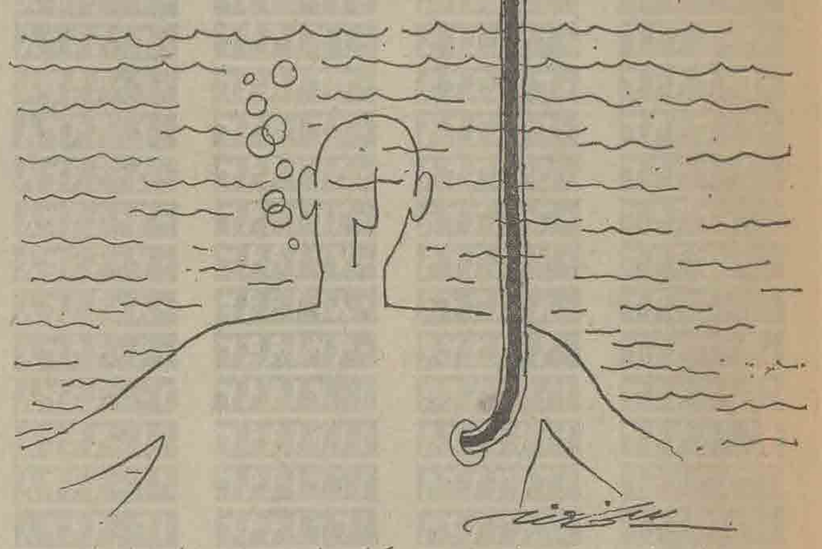

دریا و سفر بسواحل بموازات شادیها و هدایای زندگی‌بخش خویش مسائل و مشکلاتی را برای بیماران مخصوصامبتلایان به عوارض قلبی بوجود می‌آورد که ما در این مختصر سعی می کنیم نکات برجسته آنرا با کمك چند تن از پزشکان متخصص بازگو نمائیم یك متخصص قلب‌این مسئله‌راچنین توجیه می کند :

«دریا بهترین عامل ایجاد تعادل فشار خون است وتفاوت ارتفاع دریا نسبت بزمین‌خطر سکته های مغزی و فشار خون را بمقیاس قابل توجهی کاهش میدهد .

این پزشك متخصص امراض قلب آنگاه افزود :اگربخواهیم دقیق‌تر این مسئله را تشریح کنیم باید گفت که‌ارتفاع‌سطح دریا چون در حدود صفر است اغلب بیماران قلبی در اینگونه نقاط احساس ایمنی و آرامش زیادتری می کنند ولی ازسوی دیگر این امتیاز یکنوع‌هیجان و قدرت استثنائی میدهد که جان سالمترین افراد را نیز بخطر می افکند . باین جهت توصیه باید شود مسافرین دریا حتی‌الامکان از تلاش‌زیاد و هیجان بیش از حدبپرهیزند

آقای دکتر بهروز پیروزمنددر این مورد یادآور شد :

باوجود مزایائی که دریادارد با اینحال من به بیماران‌توصیه می کنم که برای شنا و آب‌تنی از استخر استفاده کنند و در سفر سواحل فقط به اشتیاق هوای آزاد اکتفا نمایند زیرادر صورت بروز عارضه های‌قلبی هنگامی که بیمار در آب است هیچگونه تضمینی وجود نداردو در یك جمله باید گفت دریا برای کسانی که‌احساس‌خفقان های موسمی می کنند و یا سابقه درد های موضعی درقلب دارند و بنحوی از انحاء دچار قندی طپش ویا کندی‌آن‌هستند باید از رفتن بمیان امواج حتی در بهترین شرایط بدنی‌اجتناب کنند و اگر خواستار سلامت هستند لب دریا رابردل بدریا زدن ترجیح دهند !

دکتر یوسف‌پور متخصص‌قلب و عروق‌در پاسخ ما گفت:

فراوانی اکسیژن در ساحل دریا از عوامل آرامش در بیماران بویژه مبتلایان‌بعوارض قلبی است ولی نباید ازخاطر دور داشت زمانی که میزان رطوبت و درجه حرارت هوا افزایش می یابد بیماران در معرض خطر جدی قرار می ـ گیرند که از جمله می توان تنگی نفس ، انقباض دستگاه تنفسی را نامبرد .

شادی ونشاط و اصولا معنای زندگی را در فصل آتش ریز تابستان باید در کرانه ها و سواحل دریا جستجو کرد .

آب که در آئین کهن مفهوم زندگی داشته است اکنون نیز همچنان عنصری حیات‌بخش ، شادی آفرین و زندگانی ساز شناخته می شود و مردم‌ایران شاید بعلت شرائط طبیعی و آفتابی سرزمین ما و یابخاطر شادی طلبی غریزی خودازجمله ملت هائی است که به دریا عشق‌می ورزد و اگر امواج را نشانه‌ای از روح خروشنده زمان ندانند لااقل آنرا مظهری ازبخشایش بیکران طبیعت بشمار می آورد وقتی که آفتاب سوزان تابستانی اولین‌پرتوی خود را برسینه عطش زده خاك می افشاند شوق سفر دریائی آنچنان همه‌جاگیر می شود که گمان نمی رود دیگر به‌مقدمه و اشاره‌ای ضرورت‌داشته‌باشد.

واقعیت اینست که میلیونها تهرانی با فرا رسیدن تابستان آرزوی یکبار سفر دریائی را در خاطر می پرورانند و این اشتیاق و علاقه آنچنان همگانی و فزاینده و عمیق است که کمتر کسی را می توان‌دید که سرابی از این مسافرت دربرابر چشم نداشته باشد .

آمارنشان میدهد در دهسال اخیر حتی‌پررونق ترین‌ییلاقات ایران در برابر استقبالی که از دریا می شود رقم چندان چشمگیری ندارد و تقریبا ازهر سه خانواده در تابستان یك خانوار برای گذراندن ایام تعطیل و صفای جسم و جان راهی دریا می شوند صرفنظر از سفر های کوتاه مدت مانند ایام تعطیل جمعه و روز های استثنائی دیگر ، بطور متوسط ۲ میلیون تهرانی و ۳۰درصد از ساکنین نواحی غربی و ۵۵ درصد از مردم جنوب ایران زمانی بین ۱۰ تا ۲۵ روز را هم‌آغوش دریا هستند ووقت‌خود را به شنا و آب‌تنی‌می گذرانند.

مردهفته

برای یافتن مسافر بعدی به کنار خیابان چشم‌دوخته بودو آهسته به‌پیش می‌رفت ، گرمای هوا و پیچ‌وخم‌ترافیك و دیدن مسافرین منتظر خسته‌اش کرده بود ، ناگهان آرزوی استراحت تمام وجودش را لبریز کرد و با خود اندیشید : کاش الان می‌توانست زیر سایه درختی و یا در پناه باغچه مصفائی لحظه‌ای این فرسودگی را از تنش دور کند .

از صبح به‌امید زندگی بهتر ، تامین نیاز خانواده‌اش و روز های روشن تر سر هر چهارراهی ترمز کرده‌بود، بادیدن هر مسافری سرعتش را کاهش داده بود وآدرس هائی که از زبان زن و مرد در می‌آمد گوش داده بود ، احساس میکرد که خستگی تمام وجودش را تسخیر کرده است .

مردی سوار تاکسی شد و نام خیابانی را بازگفت؛ او برای تعیین مسیر به آئینه نگاه کرد ولی روی صندلی عقب کیف نسبتا بزرگی نظرش را بسوی خود کشید .

بلافاصله توقف کرد و کیف‌را از روی صندلی برداشت و در آنرا گشود . محتوای کیف اسکناس بود با تعجب به آخرین مسافر فکر کرد به امید یافتن‌صاحب پول از مسافر جدید عذرخواست و به نقطه‌ای که او را پیاده کرده بود روان‌شد ولی جستجوی او بی‌نتیجه‌بود و نتوانست مردی را در این شهر پرازدحام بیابد .

بیدرنك بطرف شرکت تعاونی تاکسیرانی راند و کیف را تحویل داد . اسکناس ها شمارش شد ، یکصد هزار ریال بود پس‌از چندی صاحب کیف محتوی پول پیدا شد و شرکت تعاونی تاکسیرانی به پاداش این‌صمیمیت و امانت‌داری و صداقت از آقای محمد عوض‌آبادی راننده تاکسی ۲۷۱۷۷تهران‌تقدیر کرد ووجهی بعنوان‌قدردانی به وی پرداخت نمود .

شنبه‌ها دنیای ورزش

کوتاه و اختصاصی

۳ حرف ازالفبای رانندگی
سوادرانندگی تهرانیها کم‌است!

رعایت حق تقدم

سبقت ممنوع

سرعت بیش از ۳۰ کیلو متر ممنوع

یك کارشناس راهنمائی و رانندگی‌درگفتگوی کوتاهی که باخبرنگار ترافیکما بعمل آورد عدم توجه به ۳ اصل مهم رانندگی را منشاء همه تصادفات منجر به مرگ در شهر و جاده‌ها، اعلام‌کرد و این‌مراحل را بدین ترتیب برشمرد :

۱ـ تجاوز از سرعت تعیین شده : طبق آماری که در دست میباشد تقریبا ۵۰ درصد از تصادفات خونین راهها و جاده های کشوررا عدم توجه به‌این نکته که یکی از مهمترین اصول رانندگی درشهرو جاده است موجب شده است .

زیرا درموقع سرعت زیاد کنترل‌وسائط نقلیه آنطوری که باید در دست راننده‌اش نیست و درموقع‌بروز حوادث‌ناگهانی اجتناب‌از خطر تقریبا غیرممکن است .

۲ـ سبقت غیرمجاز : این مسئله نیز به همان اندازه که سرعت غیرمجاز دربه‌وجود آوردن‌حوادث‌رانندگی‌آفریننده حوادث ناگوار است عامل ۶۰ درصد از تصادفات رانندگی‌در جاده ها بشمار می‌آید .

رانندگان وسائط نقلیه بدون توجه به فاصله‌ای‌که بااتومبیل مقابل خود دارند بدون توجه به وسعت دید مقابلشان و حتی سرپیچها تابلوی «سبقت ممنوع» را نادیده میگیرند و ناگفته پیداست‌که‌چه سرنوشتی درانتظاراینگونه رانندگان‌است.

... و بالاخره «عدم رعایت حق تقدم» ، این مسئله نیز اکثرا درداخل شهرها و گاهی درجاده‌هاباعث برخورد شدید بین اتومبیل ها میشود .

کارشناسان ترافیک معتقدند توجه به قوانین راهنمائی و رانندگی بخصوص ۳ مورد فوق رانندگان وسائط نقلیه را از مرگ و میرهای ناشی از حوادث رانندگی محفوظ می دارد و جا دارد همانطور که این ۳ نکته درآئینامه رانندگی جزء ۳موردازمهمترین قوانین رانندگی‌درنظرگرفته‌شده‌رانندگان وسائط نقلیه نیز درچهارچوب این مقررات‌ازوسیله نقلیه‌شان استفاده کنند .

IRAN CENTER FOR MANAGEMENT STUDIES

ESTABLISHED WITH THE COOPERATION OF THE HARVARD BUSINESS SCHOOL

INVITES FINAL APPLICATIONS FOR THE 1973-1974 MASTER OF BUSINESS ADMINISTRATION PROGRAM

IRAN Center for Management Studies (ICMS) established with the co-operation of the Harvard Business School invites applications for the 1973-1974 Master of Business Administration Program.

The 1972-1973 Program is now in session, with fifty-three participants attending, who are graduates of twenty-four Iranian and non-Iranian colleges and universities. You are welcome to visit our campus and classes, but we ask that you make an appointment a few days in advance.

Below is a brief description of the Program and the admission procedure:

1. The language of instruction is English.

2. The length of the Program is eleven months. The second sessions begins in September 29, 1973 and ends in August 1974.

3. The Program is intensive and residential. The amount of time necessary for individual and group study is between twelve to fourteen hours per day. Therefore, no student can hold a job for the duration of the Program and all unmarried students are required to live in the residential courts on campus. Married students must live on the campus for at least the first term.

4. The admission requirements are as follows:
   a) A Bachelor's degree — no particular field is precluded.
   b) Ability to speak and write English fluently.
   c) Exemption from military service or eligibility for student deferment (for Iranian students).

5. In addition to completing the application forms and providing ICMS with appropriate data, all applicants are required to take the Admission Test for Graduate Study in Business (ATGSB) administered by the Educational Testing Service. The last test for ICMS purposes will be given Saturday, June 30, 1973, at 9:00 a.m. at the Community School, Khiaban Jaleh, Kutcheh Marizkhaneh.

مدرسه‌کامیونیتی ـ خیابان ژاله ـ کوچه مریضخانه ـ تهران

APPLICANTS SHOULD REPORT DIRECTLY TO THE TEST CENTER AT THE COMMUNITY SCHOOL AT 8:30 A.M., JUNE 30, 1973. A TOTAL FEE OF RLS. 1620. ($22.00) MUST BE PAID AT THE TIME OF TAKING THE TEST. FOR FURTHER INSTRUCTIONS AS TO ADMISSION AND ATGSB TEST PROCEDURE PLEASE TELEPHONE IMMEDIATFLY THE SECRETARY OF THE ADMISSIONS BOARD OR VISIT THE CENTER, MARKAZ MOUDIRIAT AVENUE, VANAK PARKWAY, TEHRAN. TELEPHONE NUMBERS: 68-33-56 TO 59.

شهری پر از حرکت .
مینی سینی
بزودی در نیاوران ابتدای جاده لشکرك

آگهی استخدام در نیروی هوائی شاهنشاهی

۱ـ نیروی هوائی شاهنشاهی بمنظور تعلیم‌و تربیت درجه‌داران ترابری تعدادی داوطلب برای تحصیل در آموزشگاه گروهبانی ترابری باشرایط زیر میپذیرد .

الف ـ تابعیت دولت شاهنشاهی ایران .
ب ـ متدین بیکی از ادیان رسمی کشور (اسلام ،مسیحی، کلیمی‌وزرتشتی)
پ ـ سن داوطلبان از ۱۷ سال تمام کمتر واز ۲۵ سال تمام بیشتر نباشد .
ت ـ دارا بودن حداقل گواهینامه قبولی‌ششم ابتدائی (دارندگان مدارك تحصیلی بالاتر حق‌تقدم دارند).
ث ـ نداشتن پیشینه بد و معروف نبودن‌بفساد اخلاق و عقیده .
ج ـ داشتن صحت مزاج و تناسب اندام بر طبق گواهی بهداری نیروی هوائی شاهنشاهی .
چ ـ نداشتن همسر و اولادو کسان تحت‌تکفل.

۲ـ مدت تحصیل در آموزشگاه مزبورحداقل یکسال (برای کسانیکه دارای گواهینامه‌رانندگی باشند ۲۸ هفته خواهدبود)ودانش‌آموزان درمدت تحصیل شبانه روزی بوده و هزینه زیست وپوشاك آنها بعهده نیروی هوائی شاهنشاهی میباشد و ماهانه مبلغ یکهزار و دویست و پنجاه‌ریال(۱۲۵۰) بعنوان کمك هزینه تحصیلی دریافت خواهند نمود.

۳ـ داوطلبان پس از خاتمه‌دوره واحرازموفقیت در آزمایشات بدرجه گروهبانسومی مفتخر و برابر مقررات قانون استخدام نیروهای مسلح شاهنشاهی از حقوق و مزایای مربوطه استفاده خواهند نمود و ترفیعات بعدی آنان مطابق قانون مزبور خواهد بود .

۴ـ داوطلبان میتوانند برای کسب اطلاعات بیشتر و ثبت نام با دردست داشتن‌فتوکپی گواهینامه تحصیلی ـ عین‌شناسنامه (بفرم جدید عکس‌دار) و ۲۲ قطعه عکس ۴×۳از تاریخ نشر این آگهی تا تامین احتیاجات باستثنای پنجشنبه ها و روزهای تعطیل از ساعت ۷ الی ۱۴ به فرماندهی آموزش های هوائی واقع در خیابان دماوند (جاده تهران‌نو) ایستگاه فرودگاه خیابان حجت مراجعه نمایند .

م‌الف ۴۹۷۷ آ ـ ۱۸۳۸۳ نیروی هوائی شاهنشاهی

لاندوبوزانکا!

محبوبترین کمدین سینمای عصر حاضر که شنیدن نام یا دیدن عکس او کافی است انسان‌را به خنده بیاندازد ، در آخرین شاهکار کمدی‌خود دچار مشکل دوزن داشتن شده است !! . . .

ازامشب‌درسینما پارامونت

لاندوبوزانکا درفیلم سینماسکوپ‌ونگی
مرد دوزنه

باشرکت : تری توردی . رافائلاکارا

تماشای این فیلم برای اشخاص کمتر از ۱۸ سال ممنوع است

مدیران محترم تعمیرگاه‌های اتومبیل واتوسرویس توجه‌فرمایند!

دستگاه الکترونیکی آزمایش موتور

جدیدترین پدیده صنعت الکترونیک کارخانجات معظم لی کاك انگلستان

با چهار اتصال گیره‌ای آزمایش دقیق‌را انجام و عیب و نقص موتور ، کاربراتور، دلکو و غیره رابوسیله صفحه تلویزیونی ۳۵۰میلیمتری مشخص میکند.این‌دستگاه که مجهز به مغز الکترونیکی است بجای‌شما برای تشخیص عیب موتور مغزخودرا به‌کار میگیرد و هرگز اشتباه نمیکندواز خرجهای بیمورد بعلت‌عدم‌تشخیص‌درست جلوگیری مینماید.

سایر دستگاه‌های نوین لی کاك :

۱ـ دستگاه اتوماتیك بالانس چرخ اتومبیل.
۲ـ دستگاه های‌آزمایش ترمزاتومبیل که‌مدرنترین نوع درجهان امروز است .
۳ـ جدیدترین دستگاههای اتوماتیك روغن‌کاری (پمپ روغن ،گریس ، پیستولت و روغن‌پخش کن) .
۴ـ جك برقی دوپایه‌متحرك برای بالابردن هرنوع اتومبیل بدون احتیاج به‌چاله‌کندن، در محوطه تعمیرگاه.
۵ـ دستگاه اتوماتیك شارژ باطری ، معجزه‌گر زمستانهای سرد ، قابل‌حرکت‌با دست و سایر وسایط نقلیه.

نماینده انحصاری درایران:
شرکت سهامی مثارول
آدرس : خیابان سپه میدان موزه پاساژ باستان تلفن ۳ـ۳۰۳۱۸۱

LAYCOCK

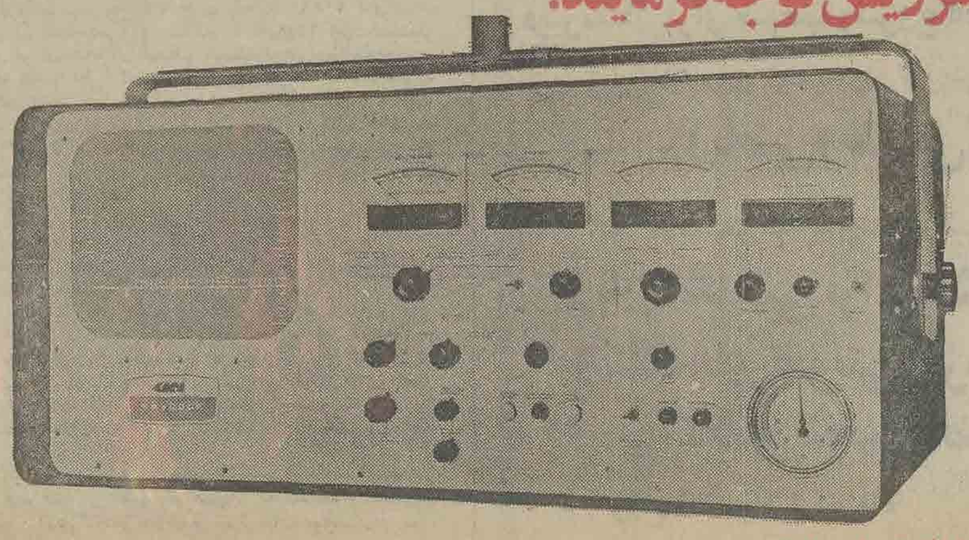

شرکت ملی نفت ایران

شرکت ملی‌نفت ایران‌برای خدمت در ادارات‌بهداری وبهداشت منطقه عملیات خوددر خوزستان به چندنفر پزشك عمومی که واجد شرایط‌زیر باشند نیازمندمیباشد.
۱ـ شاغل نبودن در سازمان های دولتی‌و موسسات وابسته به‌آن.
۲ـ ملیت ایرانی.
۳ـ متدین بیکی از ادیان رسمی کشور.
۴ـ دارابودن درجه دکترای پزشکی.
۵ـ دارابودن دفترچه پایان‌خدمت وظیفه عمومی یا برك معافیت دائم.
۶ـ دارابودن حداقل دوسال سابقه‌کار « خدمت وظیفه عمومی بجای دوسال سابقه خدمت معتبر محسوب میگردد ».
۷ـ آشنائی بزبان انگلیسی.
۸ـ حداکثرسن ۴۵سال.

متقاضیان واجد شرایط میتوانند همراه با مدارك مربوطه و ۴قطعه عکس ۴×۶ و یکبرك رونوشت‌شناسنامه همه روزه باستثنای روزهای جمعه و تعطیل از ساعت ۸تا ۱۱صبح درتهران به‌اداره کل استخدام و کاریابی شرکت ملی‌نفت ایران واقع‌در خیابان کاخ‌شمالی شماره ۷۶ ودر آبادان به‌اداره روابط کارکنان‌شرکت ملی نفت‌مراجعه فرمایند .

اخبار

در پارلمان ایران

از : علیرضا شفائی

سنا در تعطیلات تابستانی

با اینکه در اجرای آئین‌نامه داخلی سنا، تعطیلات تابستانی این مجلس آغاز شده است، معهذا کمیسیونهای پارلمانی سنا همچنان سرگرم بررسی لوایحی است که در دستور دارد. آقای مهندس شریف امامی هنگام اعلام آغاز تعطیلات سنا، به سناتورها یادآور شد قبل از اینکه برای استفاده از تعطیلات به خارج از تهران بروند، لوایحی را که در کمیسیونها موجوداست برای طرح در جلسه علنی آماده سازند.

رئیس سنا همچنین گفت لایحه‌ای برای طرح در جلسه علنی مجلس نداریم و آنچه مسلم است وپیش‌بینی میشود درتعطیلات تابستانی، جلسه علنی فوق‌العاده خواهیم داشت.

قرارداد نفت

آغازتعطیلات تابستانی مجلس شورای ملی با توجه به انتظاری که برای تقدیم لایحه جدیدقرارداد نفت وجود دارد، هنوز مشخص نیست. بدنبال مذاکراتی که در دفتر سیاسی حزب ایران‌نوین شده است، امروز در محافل پارلمانی گفته میشد ممکن است لایحه جدید قرارداد نفت در اجلاسیه سوم مجلسین تقدیم گردد.

بهبودی رئیس مجلس‌شورا

حال مزاجی آقای مهندس ریاضی رئیس مجلس شورای‌ملی که در لندن مورد عمل جراحی قرار گرفت رویه بهبودی است. گفته میشود رئیس مجلس شورای ملی ابراز تمایل کرده است دوران نقاهت بعد ازعمل جراحی را درتهران بگذراند ولی هنوز نظر پزشکان معالج اعلام نشده است.

معاهده ایران و افغانستان

لایحه معاهده‌ایران وافغانستان پیرامون آب رود هیرمند که در تاریخ بیست و دوم خردادبوسیله وزیر امور خارجه به مجلس‌تقدیم شده است در دو کمیسیون مجلس مورد بررسی قرار گرفت‌و تصویب شد. ممکن است پس از تصویب‌دریکی دیگراز کمیسیون‌های مجلس، گزارش‌شور اول‌آن برای طرح در جلسه علنی آینده مجلس شورای ملی، آماده گردد.

آقای خلعتبری وزیر امور خارجه هنگام تقدیم لایحه معاهده ایران و افغانستان به مجلس، از این لایحه بعنوان سندی که به‌مشکل یکصدوچند ساله ایران و افغانستان پایان میدهد، یاد کرده است.

صندوق اکتشافات معدنی

قراراست صندوقی ایجاد شود که بمنزله بانک‌تامین‌کننده منابع و احتیاجات مالی افراد معدن‌کار مملکت است.

دولت بزودی لایحه تاسیس این صندوق را تقدیم مجلس خواهد کرد. بموجب این لایحه که وزیر اقتصاد آنرا به مجلس تقدیم میکند برای تامین‌احتیاجات مالی صنایع معدنی کشور، صندوقی بنام «صندوق اکتشافات معدنی» تاسیس میشود. کسرمایه آن‌توسط دولت تامین‌خواهد شد. این صندوق برای اکتشافات، بهره‌برداری ازمعادن مختلف‌کشور وهمچنین ایجادموسسات‌آموزشی جهت تربیت کارکنان معدن در رشته‌های مورد احتیاج، وام خواهد داد.

برای‌موفقیت طرحهای‌معدنی

در لایحه تاسیس صندوق اکتشافات معدنی، پیش‌بینی شده است که صندوق برای نخستین بار در ایران، در مقابل ذخایر معادن بعنوان وثیقه بمتقاضیان وام پرداخت میکند.

در محافل پارلمانی تاسیس صندوق اکتشافات معدنی باتوجه به اجرای طرحهای بزرگ دراین رشته در طی برنامه پنجم‌عمرانی کشور بعنوان یک‌اقدام مفید و موثر درموفقیت طرح‌های معدنی، استقبال شده است.

گسترش شهر تهران

بحث و بررسی پیرامون لایحه تشکیل شورای نظارت برگسترش شهر تهران،درکمیسیونهای مختلف مجلس شورای ملی ادامه دارد. لایحه مذکور امروزدرکمیسیون‌آب‌و برق که بریاست آقای مهندس فضل‌الله جلالی نوری تشکیل‌گردید مطرح و مورد بررسی قرار گرفت و تصویب شد. این لایحه در کمیسیون اقتصاد مجلس نیز امروز به تصویب رسید.

توضیح

در صفحه ۱۱ شماره امروز، عکس های دومطلب مربوط به یزد و بندر عباس اشتباهاجابجا چاپ شده است که بدینوسیله توضیح داده میشود.

انجمن فارغ‌التحصیلان آبادان

روز شنبه ۲ تیر ماه در هتل اینتر کنتیننتال آبادان تشکیل می گردد وآقای دکتر رضافلاح نیز از ساعت ۸ بعداز ظهر در بحث شرکت خواهد نمود.

دارائی مرحوم سیدضیاء مجدداً ارزیابی شد

★ رسیدگی برای تعیین مالیات براث حاج حسین آقا ملك آغاز گردید.

کار ارزیابی مجدد ماترك مرحوم «سیدضیاءالدین طباطبائی» در دارائی شمیران پایان‌پذیرفت و قطعیت برگ تشخیص مالیات براث ۱۷٫۵ میلیون تومان‌وی موکول‌به بررسی ارزیابی‌جدید گردید.

بدنبال اعتراضی که قیم‌وراث چندی قبل در مورد میزان ارزش ماترك مرحوم سید ضیاء بوزارت دارائی تسلیم کرد، دارائی شمیران و ثبت کل از میزان‌ماترك ارزیابی تازه‌ای به عمل آوردند و این ارزیابی همراه‌با گزارشی بوزارت‌دارائی ارسال شد.

گفته میشود در ارزیابی ارزش ماترك کمتر ارزیابی شده و احتمالا بین ۵ تا ۷ میلیون تومان از مالیات‌براث مرحوم سید ضیاء کاسته‌می‌شود.

در ارزیابی قبلی‌مجموع‌ارزش ماترك در «سعادت آباد اوین» وقزوین حدود پانصد میلیون ریال تخمین زده شده بودوقیم وراث مدعی شده قیمت اراضی بیش از ارزش واقعی ارزیابی شده و بهمین جهت مالیات بر ارث باید کاهش یابد.

وزارت دارائی همچنین اقداماتی رابرای برآورد میزان ماترك شادروان «حاج حسین آقا ملك» در تهران و شهرستانها آغاز کرده و طی چند هفته آینده مالیات براث حاج حسین آقا ملك تعیین و بوراث ابلاغ می گردد.

یك مقام مطلع در دارائی گفت مرحوم «حاج حسین آقا ملك» از ثروتمندان خیروتیکو کار بودو بیشتر ثروت وی‌در زمان حیات او به موسسات و سازمانهای خیریه انتقال داده شده است.

بنابراین تعیین مالیات‌براث وی تا تفکیك کامل ماترك امکان پذیر نیست و از طرف وزارت دارائی به تمام ادارات دارائی در تهران وشهرستانها داده شده‌است چنانچه‌مایملکی ازحاج حسین آقا ملك در شهرستانها باشد به وزارت دارائی اعلام دارند.

مراسم جشن پایان تحصیلی

در این هفته مراسم جشن پایان سال تحصیلی تعدادی از آموزشگاههای تهران از جمله مدارس پرورش، ارمگان، ایران‌و رویا برگزار شد.

در جشن پایان تحصیلی مدرسه رویا که با حضور اولیاء دانش‌آموزان و اعضای انجمن خانه و مدرسه برگزار گردید ابتدا خانم دکتر بهنام مدیردبستان رویاضمن خوش‌آمدگوئی به مدعوین‌گزارش فعالیت‌های مدرسه را بیان کردو سپس چندین برنامه جالب هنری که زیر نظر خانم بدری منطقی تهیه شده‌بود وسیله‌دانش‌آموزان اجرا شد.

گرمای تهران ۴۰ درجه‌شد

بقیه‌از صفحه‌آخر

گزارشهای‌رسیده از خبرنگاران اطلاعات‌درشهرستانهای شمالی و جنوبی خراسان میزان گرما در بعضی از شهرها از جمله طبس به ٤٦ درجه رسیده‌است اماهوای مشهد ٤ درجه خنکتر شده است.

در رشت

رشت: هوای رشت و بندر پهلوی و سایر شهرهای شمال آفتابی و مطبوع است و دریا تقریبا آرام است ولی چون باد نسبتا شدیدی در سطح زمین می‌وزد صیادان و ناجیان غریق عقیده دارند که ممکن است‌فردا دریا توفانی شود.

هم‌اکنون پلاژهای بندرپهلوی و چمخاله آماده پذیرش گرما‌زدگان هستند وناجیان غریق‌در بندر پهلوی در تمام طول ساحل آماده کمک به مردم میباشند، مامورین شهرداری نیز برنرخ اجناس وخواربار نظارت‌خواهند کرد.

آبادان ـ از دو روز پیش تاکنون خلیج فارس بـه شدت توفانی شده و آب دریا متلاطم وبرای حرکت کشتی‌ها و موتور لنج‌ها نامساعد است.

به موتور لنجهایی که قصد حرکت درخلیج فارس رادارند، اخطار شده است‌که باتجهیزات کامل از کناره‌های خلیج‌فارس، حرکت کنند.

توفان گرد و خاک، وضع شهر آبادان را بهم ریخته و غلظت خاک‌در فضای‌شهربحدی است که برگهای درختان، ساختمانها و کف خیابانها، از خاک پوشیده شده است! (قشر خاک در سطح خیابانها تا پنج میلیمتر میرسد!)

دیشب بعلت توفان گردوخاک، موتور لنجهایی که قصد عزیمت بطرف آبادان را داشتند، تا بامداد امروز در دهانه اروند رود متوقف شدند.

هواپیمای مسافری تهران ـ آبادان که قرار بود ساعت ۷ دیشب درفرودگاه آبادان بزمین بنشیند،ساعت ۳٫۳۰ دقیقه‌بامداد امروز در باند فرودگاه آبادان، فرود آمد.

دیشب، در جریان توفان‌آبادان، بین مقامات برج کنترل فرودگاه این شهر و مقامات برج کنترل فرودگاه مهرآباد تهران، تماس مستقیم و دایمی برقرار بود و ماموران فرودگاه آبادان، وضع هوای این شهر را لحظه‌بلحظه به اطلاع مقامات فرودگاه‌تهران می‌رساندند.

در ساعت ۲ بامداد امروزاز آبادان به برج مراقبت‌فرودگاه مهرآباد اطلاع داده شد که غلظت خاک در هوا کمتر شده و باند فرودگاه آبادان برای پذیرش هواپیما،تقریبا آماده‌است و بالاخره ساعت ۳٫۳۰ دقیقه هواپیمای مسافری تهران ـ آبادان درحالیکه مسافران آن خسته وکوفته بنظر می‌رسیدند، در فرودگاه آبادان، بـزمین نشست.

قطع برق

ساعت ۹٫۲۰ دقیقه بامداد امروز، بعلت وجود نقص‌فنی در کابلهای برق جاده آبادان ـ اهواز، برق آبادان قطع شد. با قطع برق، کولرها، پنکه‌ها، یخچالها و سایر دستگاه های خنک‌کننده در مغازه‌ها و خانه های آبادان، ازکار افتاد ومردم از شدت گرما، کلافه شدند.

این خاموشی بمدت ده‌دقیقه ادامه داشت و سرانجام ساعت ۹٫۳۰ دقیقه بامداد امروز،نقص فنی برطرف شد وبرق دوباره‌در سیمها جریان یافت.

در بابلسر و بابل

از دیروز سیل مسافر از شهرهای مختلف بسوی بابلسر درحرکت است. هوای بابل‌دیروز بشدت گرم شد و طبق اظهار اهالی، گرمای دیروز بابل در ۱۰ سال اخیر کم سابقه بوده است.

باد شمالی در جنوب!

بندر بوشهر ـ باد شمال در جنوب راه حرکت موتور لنج‌ها را از شیخ نشینهای خلیج‌فارس به بندر بوشهر بسته است!

موتور لنج‌هایی که از چندروز پیش ازبوشهر به شیخ‌نشینهای خلیج فارس، عزیمت کرده‌اند، هنوز نتوانسته است، به بوشهر بازگردند. باد شمال از طرف بندربوشهر (شمال خلیج‌فارس) بطرف شیخ‌نشینهای خلیج(جنوب خلیج فارس) میوزد.

ارتقاء آن جناب را تبریک گفته موفقیت‌روزافزون‌شماراخواهانم.
سروان حسن باطومچی
علی رفیعی
آ ـ ۵۹۱۷

آگهی مسابقه به طرح تمبر
وزارت پست و تلگراف و تلفن باطلاع عموم میرساند

چون در نظر است به منظور بزرگداشت روزجهانی پست یکسری تمبر یادگاری چاپ و منتشر گردد بدینوسیله‌تهیه طرح تمبر مذکور را به مسابقه میگذارد علاقمندان شرکت در تهیه طرح تمبر مزبور میتوانند از تاریخ درج این آگهی بمدت حداکثر یکماه طرح های پیشنهادی خود را به آدرس تهران خیابان فرح شمالی چهارراه تکش‌مدیریت‌کل پست کشور ارسال دارند طرح های ارسالی درهیئتی ازکارشناسان مربوطه داوری خواهد شد و به‌برندگان اول ودوم وسوم بترتیب ۲۰۰۰۰ بیست هزار ریال ۱۰۰۰۰ ده هزار ریال و ۵۰۰۰ ریال جایزه نقدی داده خواهد شد.
م الف ۵۶۶۹
۱ـ۲ آ ـ ۲۰۹۹۰

اطلاعیه شهر ییلاقی کورش

بمناسبت افتتاح استخر شنای شهر ییلاقی کورش در آینده از ورود بدون کارت مخصوص به‌شهر ییلاقی کوروش جلوگیری خواهد شد لذا بدینوسیله از کلیه صاحبان زمین شهر ییلاقی کوروش و همچنین اشخاصی که قصد خرید زمین دارند تقاضا می‌شود که قبلا بدفتر شهر ییلاقی کوروش به آدرس زیر مراجعه و کارت مخصوص ورود دریافت فرمایند.
آدرس دفتر ـ تهران ـ سه‌راه تهران ویلاجنب مسجد زارع طبقه فوقانی سوپر مارکت تهران ویلا دفتر شهر ییلاقی کوروش
تلفن ۹۷۸۳۶۴ ـ ۹۷۰۴۷۴

اطلاعیه

باطلاع عموم کسانی که قصد ساختمان هتل، رستوران، مسافرخانه و اغذیه فروشی در قم دارند و همچنین اشخاصی‌که بخواهند مبادرت به اجاره اماکن مذکور نمایند می‌رساند قبل‌از هرگونه اقدامی باتحادیه صنف مراجعه تا مقررات مربوطه در اختیار آنان گذارده شود تا برخلاف ضوابط اتحادیه اقدامی صورت نگیرد در غیر اینصورت اتحادیه هیچگونه مسئولیتی نخواهد داشت.
اتحادیه صنف مهمانداران شهرستان قم

افتتاح سینما شهرفرنگ بابل

هفته آینده سینمای مدرن و مجلل شهرستان بابل بنام شهر فرنگ گشایش خواهد یافت این سینما یکی ازمجهزترین سینماها میباشد وبرای مراسم افتتاح آن‌ازکلیه هنرمندان کشور دعوت خواهد شد.

نمایشگاه جواهرات

بعداز ظهردیروز نمایشگاه جواهرات خانم گیتی خسروانی طراح جواهر با حضور سرکار علیه خانم فریده‌دیبادرانستیتو گوته گشایش یافت.

دراین نمایشگاه که تا چند روزبرای‌بازدید علاقمندان در محل انستیتو دائراست‌نمونه‌ای از طرحها و ساخته های خانم خسروانی به معرض نمایش گذاشته شده‌است.

جواهراتی که درمجموعه‌خانم گیتی خسروانی جلب نظر می‌کند اکثرا بدلیل ذوق‌وسلیقه طراح آن، درخشش‌فوق‌العاده‌ای دارد و علاوه‌درمجموعه‌اوبسیاری طرحهای نواحی مختلف ایران دیده‌می‌شود که‌باریزه کاریهای طراح، بصورت تازه‌ای درآمده است.

خانم خسروانی یکی‌از زنان انگشت‌شمار جواهرساز ایران است که با تحصیل و تجربه دراین رشته و ذوق و سلیقه‌ای که در طرحهای خود بکارمیبرد کسب شهرت کرده‌است.

در عکس سرکار علیه خانم فریده دیبا و سفیر آلمان در دربارشاهنشاهی هنگام استماع توضیحات خانم خسروانی دیده میشوند.

گروه فرهنگی علوم
با قویترین کادر دبیران علوم
۳۰۰ ساعت ریاضیات ـ فیزیك و مکانیك و شیمی برای ششم ریاضی
۱۵۰ ساعت جبر و مثلثات ـ فیزیك و شیمی برای‌ششم طبیعی
کلاسهای راهنمائی تحصیلی و دوره اول و دوم ـ طبیعی و ریاضی
آخرین کلاس هشتم مخصوص قبولی های هفتم و مردودین هشتم
کلاسهای دوره ابتدائی نیز دایر است.
ثبت‌نام همه روزه صبح وعصر
نشانی: خیابان ثریا بین فیشرآباد و ویلا تلفن ۸۲۵۵۷۰

صدای بهتر، دوام بیشتر، پول کمتر
نوارکاست یکساعته ضبط شده ۲۲۰ ریال
نوارکارتریج یکساعته ضبط شده ۳۵۰ ریال
آهنگ
ال کوردوبس
مراکز فروش در تهران و شهرستانها
بتهون، خیابان پهلوی مقابل بزرگمهر
فروشگاه دیاموند جنب سینما دیاموند
استریودیسکو، خیابان روزولت
فروشگاه ناتالی، جنب سینما امپایر
امرسون، جنب سینما پولیدور
اهواز، مطبوعات بین المللی
اصفهان، رادیوتلویزیون پاریس
آهنگ روز، خیابان پهلوی
مرکز پخش وقبول نمایندگی ال کوردوبس:
عباس آباد، مقابل مدرسه عالی بازرگانی تلفن: ۶۲۱۰۱۸

پذیرش دانشجو

برای مدرسه عالی مامائی جمعیت‌شیروخورشیدسرخ‌اصفهان

بقیه از صفحه اول

۱ـ دارا بودن دیپلم طبیعی یا ریاضی
۲ـ سن بین ۱۸ ـ ۲۵ سال
۳ـ مجرد بودن
٤ـ سلامت کامل روحی و جسمی

مدارك لازم جهت ثبت‌نام:

۱ـ فتوکپی مدرك تحصیلی
۲ـ فتوکپی برگ اول و دوم شناسنامه
۳ـ اصل ورقه معافیت دائم و یاخاتمه‌خدمت برای داوطلبینی که قبل از سال ۱۳۵۱ دیپلم خود را دریافت نموده‌اند.
٤ـ رسید بانکی بمبلغ ۵۰۰ ریال بحساب جاری شماره ٤ـ ۱۸۵۱ بانک ملی ایران شعبه اصفهان (این مبلغ بهیچ عنوان مسترد نخواهد شد).
۵ ـ عکس ٤×٦چهار قطعه

تاریخ و برگزاری امتحان و توزیع‌کارت:

۱ـ ثبت نام از این تاریخ در محل اداره مرکزی جمعیت‌شیر و خورشید سرخ اصفهان واقع در بلوار جنوبی پل خواجو صورت می گیرد.
ضمنا داوطلبان میتوانند مدارک خود را بطوریکه حداکثر تا آخر وقت روز یکشنبه ۷ مرداد ماه واصل شود به آدرس فوق پست نمایند.
۲ـ کارت ورود به جلسه امتحان در تاریخ چهارشنبه ۱۷ مرداد ماه از ساعت ۸ تا ۱۲ و ٤ تا ۸ بعدازظهر در محل اداره مرکزی جمعیت‌شیر و خورشید سرخ اصفهان توزیع می گردد.
۳ـ داوطلبانی که واجد شرایط بوده و کارت ورود دریافت دارند روز ۵ شنبه ۱۸ مرداد ۱۳۵۲ در مسابقه و مصاحبه ورودی شرکت خواهند کرد.
٤ـ امتحان ورودی شامل مواد زیر خواهد بود:
الف ـ معلومات عمومی (فیزیک، شیمی و طبیعیات)

ب: زبان انگلیسی.

شرایط اختصاصی مدرسه عالی مامائی اصفهان:

۱ـ در صورت قبول شدن در کلیه امتحانات، داوطلب باید تعهد نامه‌ای که مورد قبول مدرسه عالی مامائی باشد بسپاردکه پس‌ازدو سال تحصیل بمدت ٤ سال تقویمی برای جمعیت شیر وخورشید سرخ ایران با دریافت حقوق در هر نقطه‌ای که تعیین شود خدمت نماید.
۲ مدت تحصیل دانشجویان بطور شبانه روزی بوده و دانشجویان ضمن اینکه پانسیون کامل خواهند بود، از بیمه درمانی نیز استفاده می نمایند و هیچگونه شهریه‌ای نیز از آنان دریافت نخواهد شد.
۳ـ بدانشجویان پس از دوره دو سال و گذراندن ۷۲ واحد درسی دانشنامه فوق دیپلم مامائی طبیعی داده خواهد شد.

جمعیت شیر و خورشید سرخ اصفهان
آ ـ ۲۰۵۱۸

بانك مرکزی ایران باطلاع عموم میرساند

در روزشنبه دوم تیر ماه ۱۳۵۲از محل اوراق قرضه‌خریداری بانك‌مرکزی ایران، اوراق سه ساله بابهره ۸درصد درسال از انتشار هشتم اردیبهشت‌ماه ۱۳۵۲ و اوراق پنجساله بابهره ۸ونیم درصدو هفت ساله بابهره ۹ درصد در سال از انتشار دوم دیماه ۱۳۵۱ بدو طریق ذیل‌برای فروش عرضه میگردد که انتخاب هر طریق به اختیار خریدار میباشد:

۱ـ فروش در مقابل دریافت بهای اسمی و بهره متعلقه از تاریخ انتشار (که در آن تاریخ اوراق توسط بانك مرکزی ایران خریداری گردیده است) تاتاریخ فروش، پس‌از تنزیل مبلغ بهره متعلق ببانك مرکزی ایران بانرخ ۷ونیم درصد در سال برای مدت باقی مانده تاسر رسید اولین کوپن سر نرسیده بهره. بدیهی است مبلغ کامل بهره در سر رسید کوپن مربوط به خریدار پرداخت میشود. بدین ترتیب در تاریخ دوم تیرماه برای فروش هر ۱۰٫۰۰۰ ریال اوراق سه ساله(از انتشار هشتم اردیبهشت ماه ۱۳۵۲) مبلغ ۱۰٫۱۱۶٫۸۵ ریال‌دریافت‌میگردد. در مورد اوراق پنجساله و هفت ساله (از انتشاردوم‌دیماه ۱۳۵۱) چون‌تاریخ دوم تیرماه تاریخ سر رسید اولین کوپن بهره این اوراق میباشد، لـذا اینگونه اوراق در مقابل دریافت بهای اسمی بفروش میرسد.

فروش در مقابل دریافت بهای اسمی و پرداخت بهره آتی مربوط بـه مدت باقیمانده تاسر رسید اولین کوپن سرنرسیده بهره پس از تنزیل مبلغ بهره بانرخ ۷ونیم درصد در سال برای مدت مزبور ودرقبال قطع کوپن مربوط. بدین ترتیب برای فروش هر ۱۰٫۰۰۰ ریال اوراق قرضه مذکور درفوق، در مورد اوراق سه ساله مبلغ ۹٫۷۲۷٫۳۵ ریال و در مورد اوراق پنجساله و هفت ساله بهای اسمی این اوراق ازخریدار دریافت میگردد.

علاقمندان به خرید اوراق قرضه مرکزی ایران ویا هریك از بانکهای بازرگانی، بیمه بازرگانان، پارس، رفاه کارگران، سپه، شهریار، صادرات، وبازپرداخت اصل‌وپرداخت بهره‌اوراق بهره اوراق قرضه از مالیات بردرآمد گردد.

میتوانند در روز شنبه مذکور به بانك صناف، اعتبارات، ایران‌و خاورمیانه، تجارت‌خارجی، تجارتی ایران‌و هلند، عمران، کشاورزی وملی‌که عامل فروش قرضه میباشند مراجعه نمایند.

معاف و هر ششماه یکبار پرداخت می
آ ـ ۲۰۱۶۸

خبرهای تلفنی شهرستانها

سفیر شوروی در کرمانشاه

کرمانشاه ـ ظهر دیروز سفیر کبیر اتحاد جماهیر شوروی در راه بازگشت از سنندج وارد کرمانشاه شد وناهار را با آقای جواد شهرستانی استاندار کرمانشاهان صرف کرد.

سفیر کبیر شوروی دیروز همچنین از نقاط دیدنی و باستانی کرمانشاه دیدن‌کرد و بعد از ظهر با هواپیما عازم تهران شد.

نمایشگاه عکس رومانی

تبریز ـ نمایشگاه عکس تحولات و پیشرفتهای صنعتی رومانی وسیله اداره کل اطلاعات آذربایجان شرقی‌در محل کاخ جوانان تبریز ترتیب یافت و استاندار آذربایجان آنرا افتتاح کرد.

« دراین مراسم دبیر اول و دبیر دوم سفارت رومانی و جمعی از مدیران کل‌وطبقات مختلف مردم شرکت‌داشتند. نمایشگاه بمدت یکهفته دائر است.

پایان کنفرانس

مشهد ـ کنفرانس دو روزه مشترک‌فرمانداران،شهرداران و اعضای انجمن های شهر شهرستان و استان خراسان که در سالن باغ ملی مشهد تشکیل شده بود عصر دیروز با صدور قطعنامه‌ای به کار خود پایان داد.

نتایج‌اولین روزمسابقات جام ولیعهد

اصفهان ـ دومین دوره مسابقات فوتبال‌جام والاحضرت ولیعهد با حضور آقای‌کیانپور استاندار استان اصفهان و با شرکت ۱۱ تیم در استادیوم ورزشی «نهم آبان» آبادان افتتاح شد. در اولین روز مسابقات، تیم پرسپولیس دوباه دروازه تیم خانه جوانان شیرو خورشید را گشود و اولین پیروزی را از آن خود کرد. در این مسابقات تیمهای پرسپولیس ـ تاج ـ آرارات ـ آریامهر و سپاهان از مدعیان جام والاحضرت ولیعهدهستند.

اردوی دانش آموزان ممتاز

رامسر ـ اردوی بزرگ‌دانش آموزان ممتاز رشته های موسیقی ایرانی، آوازایرانی و محلی‌ـ خیاطی‌ـ گلسازی‌ـ نقاشی‌ـ گلدوزی ـ ماشین نویسی و معلومات عمومی دبیرستانهای سراسر کشور از دیروز بمدت یکهفته در اردوگاه اداره کل امور تربیتی ایران در رامسر تشکیل شد. در این اردو دوهزار دانش آموز ممتازدر رشته های فوق‌الذکرشرکت دارند.

درگذشت مسن ترین زن

کرمان ـ دیروز مسن‌ترین زن کرمان بنام ربابه عبدالهی در سن ۱۳۷ سالگی‌درگذشت وی دارای بیش از ۵۰فرزند، نوه، نتیجه و نبیره بود. «ربابه» اهل کوهبنایه بود وتا آخر عمر از سلامت کامل برخوردار بود.

زنی خودکشی کرد

کرمانشاه ـ زن ٤۵ساله‌ای بنام «پری‌بانو» اهل روستای کلوشك از توابع کرمانشاه بعلت‌نامعلومی با خوردن سم به زندگی خود خاتمه داد.

قرص خورد و مرد

شمیران ـ راننده ۳۵ساله‌ای بنام محسن که در خط سواریهای کرایه شمیران تهران کار میکرد دیشب با خوردن تعدادی قرص سمی، درکنار جاده خوابید! افسر گشت نیمه شب دیشب او را در کنار جاده پیدا کردو محسن درحال اغماء به بیمارستان رضاپهلوی‌شمیران انتقال یافت اما معالجه‌نشدو درگذشت.

لباسشوئی سوخت

کرمانشاه ـ طی یك‌آتش ـ سوزی‌مهیب در خیابان«برزه دماغ» کرمانشاه یك مغازه بزرگ لباسشوئی سوخت و خسارات سنگینی‌ببار آمد علت حریق معلوم نشده است.

از اتومبیل به بیرون‌پرت شد

بندر عباس ـ غلام باقر سرنشین اتومبیل شماره ۳۷۶۱۳ برانندگی خیراله جعفری که از حاجی‌آبادعازم بندرعباس بوددرصدکیلومتری بندر عباس بعلت باز شدن‌در به بیرون پرتاب شد و براثر جراحات وارده جانسپرد.

سرقت ۱۶ هزار تومان پارچه

رضائیه ـ شب گذشته چند سارق در رضائیه دیوارمغازه شخصی‌بنام‌حاج‌شریف‌احمدی را سوراخ کرده، چند توپ پارچه‌را بارزش شانزده‌هزار تومان سرقت کردند!

مغازه حاج شریف‌درخیابان ششم بهمن اشنویه قراردارد و سارقین که متواری شده‌اند تحت تعقیب میباشند

پزشکان نیروی هوائی در خدمت مردم

بندر بوشهر ـ به پیشنهاد اداره بهداریکل بندر بوشهر و بنادر و جزایر خلیج‌فارس تیم پزشکی نیروی هوائی‌بندر بوشهرمرکب ازچندین‌پزشک، بهیار و داروی کافی هفته‌ای دوبار به «بندرگاه» و «هلیله» از توابع بوشهر عزیمت می کنند و بیماران این منطقه را مورد معالجه قرار می‌دهند. این امر با استقبال اهالی مواجه شده است.

آموزش ۱۲۰۰ سپاهی و دبیر

کرج: از دوم تیر تا پایان امرداد ماه یکهزار و دویست تن از دبیران‌و سپاهیان‌دانش سیزده شهرستان و استان مرکزی در یک سری دوره های‌تعلیماتی شرکت می‌کنند.

آقای امیر جلالی رئیس آموزش و پرورش کرج به خبرنگار ما گفت:

۶۰۰ دبیر دیپلمه بمدت ۲ ماه‌جهت آموزش‌تدریس دوره راهنمائی در سال تحصیلی ۵۲ـ۵۳ و ۶۰۰ تن‌ازسپاهیان دوره بیستم از دوم تیر ماه تا چهاردهم همین ماه روش تدریس دوره ابتدائی جهت مدارس‌روستائی،تعلیم‌خواهند دید.

سوپر مارکت نمونه

تبریز ـ دانشگاه تبریز بمنظور تامین احتیاجات مصرفی دانشگاهیان، سوپر مارکت بزرگ و مجهزی در این شهر تامین خواهد کرد.

یك مقام مطلع‌دانشگاهی ضمن تایید این خبر گفت: تاسیس این سوپرمارکت مورد تصویب قرار گرفته و عملیات اجرائی آن بزودی شروع خواهد شد.

جشن پایان تحصیلی دانشکده کشاورزی

اهواز ـ پایان سال‌تحصیلی دانشکده‌کشاورزی اهوازوابسته به دانشگاه جندیشاپور با حضور استاندار خوزستان‌در محل این دانشکده جشن گرفته شد.

در این مراسم جمعی از مقامات کشوری‌و لشگری‌اهواز استادان، دانشجویان و اولیاء آنان حضور داشتند وآقایان صمدی‌رئیس دانشکده‌کشاورزی اهواز و دکتر عباس جامعی رئیس دانشگاه جندی شاپور سخنانی ایراد کردند.

احداث خوابگاه دانشجویان

تبریز ـ بزودی خوابگاه بزرگ و مجهزی از طرف دانشگاه تبریزباظرفیت ۵۰۰ دانشجو در تبریز ساخته خواهد شد. هزینه احداث این خوابگاه تامین شده و مقدمات اجرای طرح از هم اکنون فراهم میگردد.

۲ کشته و ۸ مجروح

کرمانشاه ـ اتومبیل سواری شماره ۶۵۹۶۸ تهران ب به رانندگی محمد خسروی‌پوردر کیلومتر ٤۰ جاده کرمانشاه ـ خسروی با سواری کرایه شماره ٤۲۹۷۲ کرمانشاه به رانندگی حیدر تصادف کرد. دراین حادثه ۲ نفر کشته و ۸تن مجروح‌شدند. علت تصادف طبق نظر کاردان فنی بی‌احتیاطی وانحراف به چپ سواری کرایه بوده‌است. هویت مقتولین و مجروحین حادثه معلوم نیست.

انفجار ۲ نفر راکشت

مشهد ـ براثر انفجاریك پریموس در یکی از مغازه های عطاری بخش چهار مشهد، دونفر کشته‌شدند.

حادثه صبح امروز اتفاق افتاد و کشته شدگان‌رحمان ابراهیمی ۳۷ ساله و عباس زمانی ۱٤ ساله بودند.

دختر جوانی تریاك خورد

بهشهر ـ دیشب دختر ۱۸ ساله‌ای بنام معصومه اللهوردی ساکن «آسیاب‌سر» بهشهر با خوردن تریاک دست‌بخودکشی زدو ساعت ۲٫۳۰ بامداد امروز درگذشت. شایع است که وی عاشق جوان معلمی بوده‌وچون با بی‌اعتنائی مرد موردعلاقه‌اش مواجه شده، خودکشی کرده است!

تاکسی آدم کشت

بهشهر ـ پسربچه ٦ساله‌ای بنام محمدمشکل‌گشافرزند محمد دیروز در خیابان ششم بهمن بهشهر زیر تاکسی ماند و در دم کشته شد. راننده تاکسی بازداشت شده است.

دختربچه‌ای در تصادف کشته شد

آمل: ظهر دیروز اتومبیل کرایه شماره ۲٤۱۹۱ سواری برانندگی‌حسین‌حسن‌نیاحاری که از تهران عازم ساری بود در ٦ کیلومتری آمل به بابل در محلی بنام «درویش‌خیل» با دختر بچه ۱۲ ساله‌ای بنام پری عبدالهی که از عرض جاده عبور می‌کرد تصادف کرد، و موجب مرگوی شد. هفته گذشته نیز ۲ دختربچه دانش آموزدر این جاده‌کشته ومجروح شدند!

تلفن سرویس حوادث ۳۱۱۲۱۲

در تهران اتفاق افتاد

مردی باخواهرزنش درآغوش هم خودکشی کردند

مرد دو سال قبل عروسی کرده‌بود وباهمسرش اختلاف داشت

یک زن و مرد عاشق در آپارتمانی واقع در خیابان بهبودی باخوردن سم خودکشی کردند مرد که مسعود نام‌دارد کارمند یکی از ادارات دولتی بودازمدتها قبل با زنش‌اختلاف داشت.

ساعت شش و نیم بعد از ظهر دیروز مردی که خود را حسین معرفی میکرد تلفنی به کلانتری هشت تهران اطلاع داد که همکارش مسعود باتفاق زنی در خانه او در خیابان بهبودی خودکشی کرده‌اند .

بلافاصله مامورین انتظامی به محل رفتند و مشاهده کردند در طبقه چهارم آپارتمان در داخل اطاقی زن و مرد جوانی در حالیکه بر روی تخت دراز کشیده‌اند مرده‌اند مامورین تحقیقات خود را از حسین‌که این اطاق متعلق بوی بود آغاز کردند .

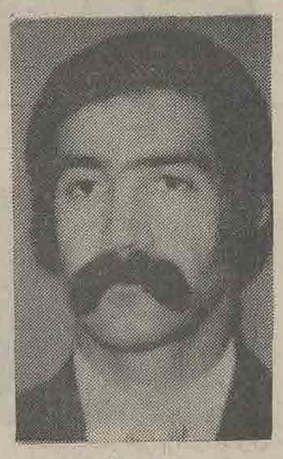
مسعود

اطاقی که مسعود و زری در آن خودکشی کردند متعلق به همکار مسعود میباشد

حسین‌گفت مسعود دراداره‌ای که ما بایکدیگر کار میکنیم‌رئیس من است او دو سال قبل با زنش ازدواج کرد و اما از او بچه‌دار نمیشد و بهمین جهت باهم اختلاف داشتند حسین اضافه کرد من بطور مجرد زندگی میکنم .

دیروز مسعود ازمن‌خواست که اطاقم را در اختیاراوبگذارم و قرار بود ساعت ٤ بعد ازظهر آنجا را ترک کند .

مسعود از صبح دیروز نیز باداره نیامده بود . حسین‌گفت کلید آپارتمانم را در اختیار مسعود گذاشتم و من که قرار بود ساعت٤بخانه برگردم‌تاخیر کردم ووقتی ساعت ٦ بعدازظهر به آپارتمانم رفتم با کمال‌تعجب مشاهده کردم که در اطاق از پشت‌بسته‌است با زحمت زیاد توانستم باکشیدن میخهای‌لولای در آن را باز کنم .

وقتی در اطاق را باز کردم ناگهان مشاهده کردم مسعود باتفاق دختری روی تخت خوابیده‌اند اما وقتی به آن دو نزدیک شدم و بدنشان رالمس کردم متوجه شدم که مرده‌اند.

سم سیانور

مامورین در اطراف جنازه مسعودمقداری سم سیانور کشف کردند و معلوم شد که آندو با خوردن سم سیانور خود را کشته‌اند .

همچنین مامورین از داخل جیب مسعود نامه‌ای بدست آوردند که هویت دختر در آن نوشته شده بود .

در این نامه نام دختر زری نوشته‌شده‌بودودرتحقیقات بعدی روشن شدزری خواهرزن‌مسعود بوده است و آنها مدتها قبل یکدیگر را دوست داشتند .

پرونده مسعود از طریق کلانتری‌بدادسرای‌تهران‌فرستاده شدوبازپرس‌شعبه ۳۱ دادسرای تهران‌تحقیقات خودرا پیرامون پرونده آنها شروع .

صبح‌امروز جنازه های‌مسعود و زری برای تعیین علت فوت به پزشکی قانونی انتقال یافت و پزشکان قانونی پس ازمعاینه امعاء و احشام آنهارا برای تشخیص علت فوت به‌آزمایشگاه سم شناسی فرستادند .

آغاز هفته سوم نمایش در شهرقصه

نمایش‌دهنده آثار سینمائی برتر «استانلی کوبریك» خالق راز کیهان شاهکار کمدی انتقادی خود را تقدیم میدارد

پیتر سلرز
جرج سی‌اسکات
درفیلمی بکارگردانی
استانلی کوبریك
(دکتراسترنج لاو)
چگونه میتوان بمب‌اتم را دوست داشت

باشرکت : استرلینگ هیدن
کینان وین ـ اسلیم پیکنز
محصول کلمبیا

تقاضای کیفر خواست جنائی برای ۴ متهم بقتل

بازپرس داد سرای تهران برای چهارنفر باسامی حسن استواری‌ـ رضارنجبر ، فریدون فلاحزاد ، محمود مقدم تقاضای کیفرخواست جنائی کرد ودادستان تهران بااین تقاضا موافقت کرد .

ساعت دوازده‌ونیم اولین شب اردیبهشت‌ماه‌امسال حسین حقیقی باتفاق برادرش حسن به یکی از میخانه های بخش ۱۵ میروندوبعد از خوردن مشروب برادرحسین جهت آوردن اتومبیل بسمت دیگر خیابان میرود . اما چند متری از حسین دورنشده بود که متوجه میشود افرادی اطراف برادرش را گرفته و با او نزاع میکنند حسن وقتی خودش را به‌برادرش‌میرساند می بیند که او نقش برزمین شده است از اینرو بلافاصله او را به بیمارستان میرساند امادربیمارستان باو میگویند که برادرش فوت کرده است پرونده این جنایت به آقای علیزاده بازپرس شعبه ۳۱ محول شد .

بازپرس دادسرای تهران در تحقیقات خود متوجه میشود کهپنج نفر در این جنایت مقصر بوده‌اند و آنها قصد ربودن پولهای حسین را داشته‌اند که با مقاومت اوروبرو میشوند و حسین در این‌نزاع‌کشته میشود . بزودی چهارنفر اول‌باتهام ایراد ضرب منتهی به فوت حسین حقیقی در یکی ازدادگاههای‌جنائی واکبر فرزندابراهیم باتهام سرقت دردادگاه جنحه محاکمه خواهد شد .

فاطمه سلطان از شوهرفرنك رفته‌اش شکایت کرد !

فاطمه سلطان از دست شوهرش که درلندن مشغول تحصیل است بدادسرای تهران شکایت کرد او درشکایت خود نوشته مدت شش ماه است که شوهرم مرا بدون خرجی گذاشته و باوجودیکه از او حامله هستم هیچ خبری از من نمیگیرد .

سیاوش جوانی که درلندن مشغول تحصیل است با وجود داشتن همسر و یک فرزند قبل‌از عزیمت به لندن بادختری‌بنام‌فاطمه‌سلطان معروف به پروین آشنا میشود . بعداز مدتی که از آشنائی و معاشرت ایندو میگذرد فاطمه‌سلطان از سیاوش حامله میشود . سیاوش وقتی وضع را اینطور می‌بیند ناچار میشود که با او ازدواج کند . اماچون‌دارای همسر و فرزند بوده شناسنامه‌برادر نانتی خودراکه‌منوچهر نام دارد برمیدارد و فاطمه‌سلطان را بظاهر بعقد خود درمی‌آورد ولی جریان درشناسنامه برادرش قید میشود و بعداز مراسم عقد سیاوش برای تحصیل بلندن میرود ! فاطمه سلطان چون مدتی بی‌خرج میماندازدست شوهرش شکایت میکند درتحقیقات‌بازپرس، تمام حقایق‌روشن‌میشود . اکنون سیاوش بانهام ازدواج غیرقانونی و نپرداختن نفقه تحت تعقیب است از اینرو بازپرس دادسرای تهران از اداره گذرنامه خواست که از تمدید گذرنامه سیاوش جلوگیری شود تا او بتهران بیاید تاتکلیف فاطمه‌سلطان و پرونده‌اش روشن شود .

جنایت درقمارخانه

ساکنان اطراف کلوب براثر سرو صدا و وحشت تاصبح نخوابیدند !

متهمان در دادسرای تهران

براثر نزاعی که در داخل کلوب‌اصفهان واقع در خیابان فرانسه بین سه نفر روی داد یک نفر بقتل رسید .

نیمه شب دیشب بمامورین کلانتری مرکزاطلاع رسید که بین‌سه‌نفرباسامی مرتضی‌فتاحی و دو پسر عمو بنامهای پرویز و جمشید قبادی در داخل قمارخانه‌اصفهان نزاعی‌درگرفته است .

بلافاصله افسرگشت کلانتری مرکزبه محل اعزام امامسئولین کلوب میگویند چون نزاع‌جزئی بود منازعه کنندگان بایکدیگر آشتی کردندواز کلوب خارج شدند .

ناچار افسرگشت با توضیح مسئولین کلوب بدنبال کارش میرود اما لحظه‌ای بعد مجددا بکلانتری‌مرکز اطلاع میرسد که شخصی بنام مرتضی فتاحی در داخل‌یکی‌از اطاق های کلوب مرده است و او همان شخصی است‌که ساعتی قبل با پرویز و جمشید قبادی دعوا کرده بود مامورین بمحل رفته و جنازه مرتضی را پس‌از تحقیقات به اداره‌پزشکی‌قانونی منتقل‌کردند.

درتحقیق‌معلوم‌شد که‌مرتضی وپرویزو جمشیدقبلاباهم‌اختلاف داشتند و دیشب نیز در داخل کلوب هنگام بازی با هم‌اختلاف پیدا میکنند و کارشان بنزاع میکشد . درنتیجه پرویز و جمشید با مشت و لگد مرتضی رامجروح میکنند اما مسئولین کلوب آنها را با هم آشتی‌می دهند و پرویز و جمشید از کلوب خارج میشوند .

مامورین پس‌ازمرگ مرتضی به تعقیب پرویز و جمشید می پردازندو پس‌از ساعتها تلاش موفق میشوندانین دورادستگیر کنند .

صبح امروزپرونده این حادثه بدادسرای‌تهران فرستاده‌شد و آقای سلامت معاون دادستان تهران،رسیدگی باین پرونده را به بازپرس شعبه ۱۸ محول کرد.

راننده‌ای که مامور مراقب دانش‌آموزان را کتك زده‌بود تنبیه شد

خانم شایسته غنی‌زاده

نقاضای راننده خاطی ازطرف انجمن همکاری خانه ومدرسه پذیرفته شد

چندی قبل خبری داشتیم تحت عنوان « راننده اتوبوس مامور مراقب دانش‌آموزان‌را کتک زد» .

اکبر مستخدم دبستان جلوه دانش تهران‌پارس در آنروز (دهم اسفند سال ۱۳۵۱) به پاسگاه ژاندارمری مراجعه کرد و اظهار داشت موقعیکه دانش‌آموزان قصد عبور از عرض خیابان را داشتند دونفر از دانش‌آموزان که پلیس مدارس بودند پرچم ایست راجلو اتومبیلها گرفتند تا حادثه‌ای برای دانش‌آموزان رخ‌ندهد . اما راننده اتوبوس شرکت واحد بشماره ٦٤٩٧١ برانندگی ذبیح‌الله قاسمی به ایست دانش‌آموزان توجهی نکرد وحتی بدنه اتوبوس بپرچم ایست دانش آموزان اصابت کرد من وقتی وضع راچنین دیدم جلو اتوبوس را گرفتم و براننده آن اعتراض کردم در این موقع راننده از اتوبوس پیاده شد و مشتی‌به دماغ من زد ومرا مجروح کرد. بدنبال انتشار این حادثه‌درروزنامه نامه‌ای داشتیم از خانم شایسته غنی زاده مدیره دبستان مزبور که از وقوع چنین حادثه‌ای اظهار تاسف و نگرانی نموده واز مقامات مسئول درخواست تنبیه ومجازات راننده خاطی را کرده بود .

طبق اطلاع رسیده راننده مزبور از طرف شرکت واحد تنبیه شده‌و در مورد تعقیب جزائی راننده طی نامه‌ای ضمن اظهار پشیمانی از انجمن همکاری خانه و مدرسه تقاضای گذشت نموده که از طرف انجمن ومدیرمدرسه و شاکی خصوصی از دادگاه تقاضای منع تعقیب راننده شد.

آغازهفتمین هفته نمایش درسینما امپایر

عاشقانه ترین عشقها اقتباس از«لادام اوکاملیا»اثرالکساندر دوماپسر که بطور مدرن و با جاذبه‌ای از سکس و عشق تهیه شده است . . .

پاناویژن ورنگی

کاملیا ۲۰۰۰

باشرکت : دانیل گوبر
نینو کاستل نوو
النونورا روسی دراگو

تماشای‌این‌فیلم برای‌اشخاص کمتر از ۱۸ سال ممنوع‌است

ازامشب درسینما مهتاب

ژان‌سورل ـ تونی کندال
درفیلم رنگی
چشمان طوفان‌زده

تصادف با گریدر

صبح دیروز ، پیرمرد ۵۰ ساله در تصادف باگریدر آسفالت کشته شد .

باقرشهریاری ۵۰ ساله ساعت ۱۰ صبح دیروز هنگامیکه قصد عبور از عرض خیابان در دست آسفالت افسریه را داشت باگریدر شرکت مقاطعه‌کار آسفالت برانندگی علی اکبر علی بابائی تصادف کرد و مجروح شد . مجروح به‌بیمارستان ۲۵ شهریور منتقل گردید . اما معالجات درباره‌وی موثر واقع نشد ودر بیمارستان جان‌سپرد .

این چه شهریست که آرام ندارد .
مینی سینی
بزودی در نیاوران ابتدای جاده لشگرك

دومین هفته نمایش‌فیلم موفق
بابانان داد
فقط در تراس اونیورسال
سئانسها ۸ ـ ۱۰ بعد از ظهر

فرش میرزائی
خریدار فرشهای کهنه و سنگین قیمت تلفن ۷۵۲۶۹۰

سینمامولن روژ
برای سزون سینمائی تابستان تعدادی از بهترین فیلمهای اروپائی و امریکائی را از میان شاهکار های موجود انتخاب کرده و به دوستداران فیلمهای عالی تقدیم میکند .
اولین برنامه
ازامشب

فیلمی‌از کلودشابرول
بیگانه‌ای درقلب من
زنی
ژان لوئی ترن تینیان
ژاکلین ساسار ـ استفان اودران

برنامه‌تیرماه‌تالارروودکی

شنبه ۲ تیر ۸ بعد از ظهر (تالارکوچك)
موسیقی مجلسی
با آثاری از : علیرضا مشایخی ـ هرمزفرهت ـ شالوفسکی
بهای بلیت : ۵۰ ریال

یکشنبه ۳ تیر ۸ بعد از ظهر (تالار کوچك)
دوشنبه ٤ تیر ۸ بعد از ظهر (تالار کوچك)
خالقی وموسیقی ایران
توسط: نوازندگان گروه‌سازهای ملی(سرپرست: فرامرز پایور)
خوانندگان : عبدالعلی وزیری ـ طهوری ـ گلچین شجریان
بهای بلیت : ۵۰ ریال

سه‌شنبه ۵ تیر ۸ بعدازظهر (تالار کوچك)
موسیقی مجلسی
با آثاری از موتسارت ـ بتهوون ـ برکلی
بهای بلیت : ۵۰ ریال

چهارشنبه ٦ تیر ۸ بعد از ظهر
شنبه ۹ تیر ۸ بعد از ظهر
اپرای مانون اثر ژول ماسنه
(نخستین اجرا در تالار رودکی)
توسط هنرمندان گروه اپرای تهران
سولیستها : جون‌کارد‌ـ‌ایوبیسون ـ توران نیکجو جرج پیالوکا ـ احمد پارسی ـ لئونورحجری ـ سرکیس‌غوکاسیان‌ـ‌اسفندیارفره‌باغی‌ـ‌میکل‌مولزه
رهبر ارکستر : لوئیجی مارتلی کارگردان ژان کلودریبر
بهای بلیت : ۳۰۰ـ۲۰۰ـ۱۰۰ و ۵۰ ریال
(برای دانشجویان نیم بها)
(٦ تیر : کارت های سبز آبونمان)
(۹ تیر : کارتهای زرد آبونمان)

پنجشنبه ۷ تیر ۵½ بعد از ظهر (تالار کوچك)
کنسرت هنرجویان هنرستان عالی موسیقی
(مخصوص مدعوین)
چهارشنبه ۱۳ تیر ۸ بعد از ظهر
پنجشنبه ١٤ تیر ۸ بعد از ظهر
ارکستر سنفونیك تهران
رهبر فرهاد مشکوة
با آثاری از : ایگور استراوینسکی ـ علیرضا مشایخی ـ گوستاوماهلر
بهای بلیت ۲۰۰ ـ ۱۵۰ ـ ۱۰۰ ـ ۵۰ ریال
(برای دانشجویان نیم بها)

جمعه ۱۵ تیر ۸ بعد از ظهر
شنبه ١٦ تیر ۸ بعد از ظهر
یکشنبه ۱۷ تیر ۸ بعد از ظهر
دوشنبه ۱۸ تیر ۸ بعد از ظهر
برنامه فوق‌العاده بین‌المللی باله مدرن آلوین ایلی
هنرمندان برجسته امریکائی
بهای بلیت : ۵۰۰ـ۳۰۰ـ۲۰۰ و ۱۰۰ ریال
(برای دانشجویان نیم‌بها)
م الف ٥٥١٦

مجالس ترحیم

بمناسبت رحلت آیت‌الله‌العظمی **آقای حاج شیخ محمد رضا حائری اصفهانی** قدس‌سره مقیم کربلا روز جمعه اول تیر ماه۵۲ مطابق بیستم جمادی‌الاول از ساعت ٤الی ٦ بعدازظهر در مسجد صاحب الزمان (سلطنت آباد ـ خیابان اختیاریه) مجلس ترحیمی برپا است مقتضی‌است عموم مومنین مخصوصا حجج اسلام درمجلس نامبرده شرکت فرمایند ضمنا در همان ساعت مجلس ختم زنانه آن مرحوم در میدان اختیاریه خیابان داور منزل سخنور منعقد است .

رستم‌آبادی . تجویدی . دیباجی . رضائیان . موسوی . عراقچی . رجالی . سخنور.

آ ـ ٦١٢٧

ضایعه ناگوار را بجامعه روحانیت و بازماندگان آنمرحوم تسلیت میگوئیم .

باکمال تاسف درگذشت‌شادروان **محمد پژهان** صاحبمنصب بازنشسته وزارت دارائی را باطلاع میرساند . مجلس یادبود آنمرحوم از ساعت ٤تا٦ بعدازظهر روز یکشنبه سوم تیرماه درخانقاه صفی‌علیشاه برگزار میشود .

وزارت دارائی

آ ـ ٢١١١٦ ١ـ٢

بدینوسیله باطلاع میرساند که بانهایت تاسف **آقای‌محمد پژهان (مجدالسلطان)** پدردوست عزیز ما جناب‌آقای‌مهندس ضیاءالدین پژهان مدیرعامل شرکت رامان دارفانی راوداع گفت .

سندیکای شرکت ساختمانی خود را دراین مصیبت سهیم و شریک میداند و از خداوند متعال خواستاراست که‌روح‌پرفتوح آن فقیدسعیدراقرین رحمت‌فرماید و ببازماندگان او صبر جمیل عطا نماید . به خانواده محترم پژهان و مهندس حسن هاشمی مدیرعامل شرکت چکش و سایر خانواده‌هائیکه‌داغ‌این مصیبت‌راتحمل میکنند تسلیت‌میگوید.

مجلس ختم مردانه و زنانه مرحوم فقیدسعید روز یکشنبه ۳ر٤ر١٣٥٢ ازساعت ٤ تا ٦ بعدازظهر درخانقاه صفی‌علیشاه منعقد است .

سندیکای شرکت‌های ساختمانی

آ ـ ٢١٠٤٤ ١ـ٢

سندیکای مهندسین مشاورومعمار باکمال تاسف درگذشت شادروان **محمدپژهان (مجدالسلطان)** پدرآقای‌مهندس‌پرویز پژهان عضو محترم هیئت مدیره سندیکا را باطلاع میرساند. مجلس ختم زنانه و مردانه آن مرحوم روز یکشنبه سوم تیرماه از ساعت ٤ تا ٦ بعدازظهر درخانقاه صفی‌علیشاه برگزار میشود .

رئیس هیئت مدیره سندیکا ـ مهندس امیرنصرت منفح

آ ـ ٢١٠٤٤ ١ـ٢

شرکت رامان بانهایت تاسف درگذشت شادروان **محمد پژهان** پدر آقای مهندس ضیاءالدین پژهان مدیرعامل شرکت را باطلاع میرساند . مجلس ختم زنانه و مردانه آن مرحوم روز یکشنبه سوم تیرماه از ساعت ٤ تا٦ بعدازظهر درخانقاه صفی‌علیشاه برگزار خواهد شد .

شرکت رامان

مهندسین‌مشاور متسار بانهایت‌تاسف‌و تاثردرگذشت شادروان **محمد پژهان** پدرآقای مهندس پرویز پژهان مدیرعامل شرکت را باطلاع میرساند . مجلس ختم زنانه و مردانه آن‌مرحوم روز یکشنبه سوم تیرماه ازساعت ٤ تا٦ بعدازظهر درخانقاه صفی‌علیشاه برگزار میشود .

مهندسین مشاور متسا

آ ـ ٢١٠٤٤ ١ـ٢

شرکت چکش بانهایت تاسف درگذشت شادروان **محمد پژهان** پدرهمسر آقای مهندس حسن هاشمی مدیرعامل شرکت را باطلاع میرساند . مجلس ختم زنانه و مردانه آن مرحوم روز یکشنبه سوم تیرماه از ساعت ٤تا٦ بعدازظهر درخانقاه صفی‌علیشاه برگزار میشود .

شرکت چکش

باکمال تاسف‌درگذشت‌پدرعزیزمان **محمدپژهان(مجدالسلطان)** راباطلاع میرسانیم ، مجلس ختم مردانه و زنانه آن مرحوم روز یکشنبه سوم تیرماه ازساعت ٤ تا ٦ بعدازظهر در خانقاه صفی‌علیشاه برگزار میشود .

ضیاءالدین پژهان . منیرپژهان(هاشمی) . پرویزپژهان. فیروز پژهان .

بانهایت‌تاسف‌درگذشت شادروان **محمدپژهان (مجدالسلطان)** بزرگ‌فامیل پژهان ومرآتی راباطلاع‌میرسانیم .مجلس ختم زنانه‌ومردانه آن مرحوم روز یکشنبه سوم تیرماه از ساعت ٤تا٦ بعدازظهر درخانقاه صفی‌علیشاه برگزار میشود .

خانواده‌های : پژهان. مرآتی . بهنیاء . صبور. صبوریان. صفا . سرمست . بهنام . قدر . انصاری . هاشمی . والی . معتمدی . صفرزاده . جلیلوند . نعمانی . معینی وسایر فامیل‌های وابسته .

آ ـ ٢١٠٤٤ ١ـ٢

بعموم افراد خانواده‌های عزادار بویژه فرزندان آن مرحوم مصیبت وارده را تسلیت میدهیم .

بانهایت تاسف درگذشت شادروان **مهندس علی جهاندلی** رئیس اداره بازرسی اداره کل کار وامور اجتماعی استان تهران را باطلاع میرساند .

مجلس ختم آنمرحوم از ساعت ٦ تا٨ بعدازظهر روز شنبه ۲ر٤ر٥٢ در خانقاه صفی علیشاه برگزار میشود .

وزارت کار و امور اجتماعی

آ ـ ٦١١٩

با اندوه فراوان فوت نابهنگام همکار بسیار عزیز و ارجمندمان **مهندس علی جهاندلی** رئیس اداره بازرسی اداره کل کار وامور اجتماعی استان تهران را باطلاع میرساند.

مجلس ختم آن فقید سعید از ساعت ٦ الی ٨ بعدازظهر روز شنبه ۲ر٤ر٥٢ در خانقاه صفی علیشاه برگزار میشود .

اداره کل کار وامور اجتماعی استان تهران

بانهایت تاثر و تاسف درگذشت ناگهانی **آقای مهندس علی‌جهاندلی** دوست و همکار عزیزمان را باطلاع میرسانیم . مجلس‌ترحیم مردانه‌وزنانه آنمرحوم از ساعت٦تا٨ بعدازظهر روز شنبه ۲ تیرماه ٥٢ درخانقاه صفی‌علیشاه منعقداست .

رجبی . آشفته . بهدین . راشدی . صدیق‌اسفندیاری . احمدطواف . مساعد . دکترقاسمی . دکتررازی . اردلان . میرسمیعی . ملکی . احمد عطائی . دکتربیات . حسین‌نژاد. نکرت‌پرستار . شیروانی . دکتراحمدپناه . ضیغم‌منفرد . محمودطواف . خرمی . دکتریزدی علیزاده امانیان سمتی. رسائی . دولتشاهی. دکترلحمی . امیرارفعی . کاوش . بیدادی . سبحانی . ساعدسمیعی . ایرج‌نوروزیان . شفائی. کشکولی . تحصیلی. نیکنژاد.خانم‌عطائی . خانم‌قدسیه . خانم مظفری.خانم‌وثوقی . خانم‌بیگدلی.خانم‌دهبان . خانم‌صالحی. خانم‌نخعی،خانم معصومی .خانم وحدانی .خانم‌حق‌نویس. دکترفرهی . فریدنظام . سرمدی . بارکی.نادری‌پور . قبله‌ای. مهاجرانی . کاتوزیان . کبیربیک. مدرسی .

آ ـ ٦١١٩

بعموم همکاران‌بویژه بازماندگان آنمرحوم‌ضایعه ناگوار را تسلیت میدهیم .

بانهایت تاسف وتاثر فوت مادر ومادر بزرگ گرامیمان **بانو هاجر مسجی** را باطلاع دوستان و آشنایان میرسانیم.

مجلس ترحیم آن مرحومه در روز جمعه اول تیرماه ازساعت ٦تا٨ بعدازظهر در خانقاه صفی‌علیشاه منعقد میباشد.

محمود مسجی ـ مهندس علیرضا هدایتی‌پور ـ منوچهر هدایتی‌پور ـ خانواده‌های : مسجی ـ هدایتی‌پور ـ صمیمیان ـ خوانساری ـ اربابی ـ تیمسار وحید ـ یوسفی ـ افلاکی ـ حاج ابراهیمی ـ نیاورانی ـ نیرومند ـ محمودزاده ـ موسوی ـ شیرازی ـ خرمی ـ حاج کریمی.

آ ـ ٢٠٩٢٨

مصیبت وارده را بعموم بازماندگان آنمرحومه تسلیت میدهیم

در آگهی ترحیم **بانو آفتاب قصیری نژاد** که در شماره دیروز چاپ شده خانواده‌های قصیری وقصیری‌نژاد اشتباها قیصری و قیصری‌نژاد درج شده است. ضمنا نام خانواده نوید هم از قلم افتاده که بدینوسیله تصحیح می‌شود .

با نهایت تاسف درگذشت جوان ناکام **کامران اردلان** فرزند آقای نصراله اردلان معاون دادسرای تهران را باطلاع می‌رساند :

مجلس ترحیم آن شادروان از ساعت ٦ الی ٨ بعدازظهر روز یکشنبه ۳ر٤ر٥٢ در خانقاه صفی‌علیشاه برگزار میشود .

وزیر دادگستری

آ ـ ٢١١٢٠

با نهایت تاسف و تاثر درگذشت شادروان **حبیب‌الله صمیمی** صاحب‌منصب بازنشسته و برادر آقای مهندس‌لطفعلی صمیمی بازرس وزارت و پدر آقای محمدعلی صمیمی رئیس دفتر کلی پستال مدیریت کل پست تهران و پدر همسران آقایان عباس محبی کارشناس مدیریت کل پست کشور و حسین رفیعی کارمند این وزارت را باطلاع میرساند .

مجلس ترحیم زنانه و مردانه آن مرحوم از ساعت ٥ تا٧ بعداز ظهر روز شنبه ۲ر٤ر٥٢ در مسجد جواد واقع در میدان ٢٥ شهریور برگزار میشود .

وزارت پست‌و تلگراف و تلفن

آ ـ ٦١٦٧

کارکنان اداره امانات پستی خارجه فوت **آقای حبیب‌اله صمیمی** پدر ارجمند آقای محمد علی‌صمیمی همکار عزیز خود را به فامیل محترم صمیمی تسلیت می‌گویند. مجلس ترحیم از ساعت ٥ الی ٧بعدازظهر روز شنبه ۲ر٤ر٥٢ درمسجد الجواد میدان ٢٥ شهریور منعقد است .

میرسعید قاضی. سنائی. زند. نوحی. زنگنه . صفری . ذکائی. کارآمد. سرشار. سیف .

آ ـ ٦١٤٧

با نهایت تاسف و تاثر درگذشت شادروان **حبیب‌الله صمیمی** صاحب منصب بازنشسته وزارت پست و تلگراف و تلفن‌وهمسر بانواختر الملوک فروتن صبیه مرحوم‌مطمئن‌الدوله برادر آقایان فتحعلی و مهندس لطفعلی صمیمی و پدر آقای محمدعلی صمیمی را باطلاع میرساند .

مجلس ترحیم زنانه و مردانه از ساعت ٥ تا ٧ بعداز ظهر روز شنبه ۲ر٤ر٥٢ در مسجد الجواد واقع در میدان ٢٥ شهریور برگزار میشود .

خانواده های : صمیمی ، فروتن ، آشفته‌عصار ، محبی، رفیعی ، تمدن ، بغمائیان ، عدل ، افشار ، گرجی ، ابطحی.

آ ـ ٦١٦٥

مصیبت وارده را بعموم بازماندگان آن مرحوم تسلیت میدهیم .

با نهایت تاثر و تاسف درگذشت شادروان **حاج حسن علی متقی** را به اطلاع اقوام و دوستان و آشنایان می‌رساند. مجلس ترحیم آنمرحوم ساعت چهار بعداز ظهر روز پنجشنبه ۳۱ر۳ر٥٢ و ٨ صبح روز جمعه در مسجد میدان ساوه منعقد می‌گردد .

خانواده‌های متقی. ناصر حسینی. دیانت. رموزی. فرجی. سعیدی.رستگار. اکبرزادگان.بهرامی. حکمی. چینگر.سلطانی. سلطانی‌پناه. ازدری .

آ ـ ٢٠٥٧٨

مصیبت وارده را بعموم بازماندگان آنمرحوم تسلیت‌میدهیم

با نهایت تاسف و تاثر درگذشت شادروان‌علی‌اکبربیات (فرزند مرحوم حشمت نظام) را باطلاع میرساند .

مجلس ختم زنانه و مردانه آن فقید سعید از ساعت ٤ الی ٦ بعداز ظهر روز شنبه ۲ر٤ر٥٢ در مسجد مجدمنعقد خواهد شد .

خانواده های : بیات ، خرمشاهی بیات ،ارسطو ، میرگلو . طباطبائی . بصیر . وجدانی . اسکندر . بیاتی، پوربیات . منصور ، سلیمی تهرانی، شفقی. تنها . میرگلو . میراحمدی ، دکتر شفائی ، کازرونی، مبصری ، بهاری ، نوبان ، معینی ، کاظمی ، دولتشاهی ،موحد ، نیرومند ، فرهنگ‌نیا ، خواجوی ، بیات سرمدی ، گنجی ، حمیدی ، وثیق‌پور ، لطیفی ، سلطانی ، حاج‌گلو ، امامی ، ذوقی ، هزارخانی ، نجاتی ، مریدی ، اهتمام ، شاکر ، بیاتی ..

ضمنا مجلس یادبودی از ساعت ٤ الی ٦ بعداز ظهر روز پنجشنبه ۷ر٤ر٥٢ در مسجد جامع زاویه زرند برگزار میشود .

بعموم بازماندگان آن مرحوم مصیبت وارده را تسلیت میدهیم .

یادبود

مراسم هفتمین شب درگذشت **بانو زهرا نخجوانی** (همسر آقای مهندس ناصر توفیقی) از ساعت ٤ تا٦ بعدازظهر روز جمعه (اول تیرماه) در سالن شماره ٥ بهشت زهرا برگذار می‌شود.

در این مراسم یادانسانی را گرامی می‌داریم که هیچگاه خاطره زندگی کوتاه وزودگذرش فراموش نمی‌شود ، یاد مادری که تا واپسین دم حیات و در بستر بیماری چشم‌براه دیدار فرزندان دور از وطنش بود ولی اجل زودتر رسید. شرکت بستگان‌ودوستان در این مراسم روح پاکش را شاد وقلب‌های افسرده بازماندگان رامرهم می‌نهد.

خاندان توفیقی ونخجوانی وخانواده‌های وابسته

دومین سال درگذشت هوشنگ قناعت

بافرا رسیدن اول تیرماه دو سال می‌گذرد که بامرگ ناگهانیت شمع وجود تو که روشنی بخش محفل ما بود خاموش شده ولی یادتو ، داغ‌تو و خاطره‌تو تا ابد بردل غمزده من و برادرانت باقیست . برای شادی روح تو مخارج سالروز را صرف امور خیریه میثمائیم.

خانواده قناعت

مراسم شب چهلم درگذشت شادروان **سرهنگ حسینقلی‌وکیلی** ساعت ١٨تا٢٠ روز شنبه ٢ تیرماه‌در مسجدمجد برگزارخواهدشد

رباب وکیلی . اشرف وکیلی . دکتر جلال طباطبائی‌وبانو

بدینوسیله باطلاع کلیه آشنایان ودوستان گرامی میرساندکه بمناسبت نهمین روز درگذشت مرحومه **ژنیا ذکریا کارگالینلی** مراسم یادبود روز شنبه ٢ تیر ساعت ١٠٫٣٠ صبح در کلیسای ارتدکس یونان واقع در خیابان روزولت چهارراه تخت جمشید برگزار خواهد شد.

زرینه‌بیت میرزا (گلریز) ـ لیلی یزدان‌پناه ـ کاترین‌کارگالینلی و خانواده‌های وابسته .

تسلیت

مصیبت وارده را به خانواده محترم قانع تسلیت‌میگوئیم.

حسن مخفی ، سرگرد جواد مخفی ، مهندس سعیدمخفی

آ ـ ٦١٧١

سرکار علیه خانم شرافت سالاری

درگذشت برادر بزرگوارتان را صمیمانه تسلیت عرض می نمائیم .

عفت آرمین ـ دکتر آرمین

آ ـ ٦١٥٧

جناب آقای دکتر خاقانی مشاور پزشکی شهرداری پایتخت

درگذشت مادر گرامیتان باعث تالم خاطر گردید ضمن عرض تسلیت سلامتی سرکار وبازماندگان رامسئلت‌دارم .

سرتیپ مسعود حریری

آ ـ ٦١٨٣

حضور جناب آقای مهندس پرویز پژهان

با یکدنیا تاثر این مصیبت جانگذار را به حضور جنابعالی و فامیل محترم تسلیت عرض مینمایم .

مهدی میرشاهی

آ ـ ٢٠٥٩٢

تیمسار سپهبد وستگار نامدار

از سوی خود و همکارانم مصیبت وارده را تسلیت‌عرض نموده بقاء عمر بازماندگان را از درگاه خداوند متعال مسئلت می نمایم .

خرم‌آباد لرستان سرتیپ تاج محرابی

جناب آقایان برادران ملکی وراعی

بدین‌وسیله فوت مادر بزرگوارتان‌را تسلیت عرض نموده خودرا در غم و اندوه شما شریک می‌دانیم .

شرکت تجارتی کوفرد (ناسیونال)

جناب سروان عباس علیجانی

فوت مادر گرامیتان را تسلیت می‌گوئیم .

گروه مهندسی اردنانس دانشکده افسری

همکار گرامی آقای یونس کاردوست

همکاران شما در موسسه استاندارد و تحقیقات صنعتی ایران درگذشت مادر گرامیتان را تسلیت گفته خود را درغم شما شریک می‌دانند .

آ ـ ٦١٥٥

افسران درجه‌داران و سربازان نیروی زمینی شاهنشاهی مصیبت وارده را بخاندان شادروان سرهنگ جهانشاه‌سالاری تسلیت گفته سلامتی ودوام عمر بازماندگان را از درگاه‌خداوند متعال مسئلت می‌نمایند .

نیروی زمینی شاهنشاهی

درگذشت شادروان شاهرخ شاه خلیلی را بمخاندان‌محترم شاه خلیلی بویژه به آقای سیروس شاه خلیلی تسلیت‌میگوئیم.

آی ـ بی ـ ام
شعبه ایران

آ ـ ٢٠٩٩٦

جناب آقای ابراهیم انصاری
مدیر کل محترم آموزش سازمان جنگلها ومراتع کشور

هیئت آموزشی و دانشجویان و کارکنان آموزشگاه عالی جنگل و مرتع مراتب تاثر و تالم خود را از درگذشت ابوی گرامی به آنجناب و فامیل محترمتان ابراز و خود را در این مصیبت سهیم می‌دانند .

رئیس آموزشگاه عالی جنگل ومرتع ـ خاوری

آ ـ ٢٠٥٧٠

آقای مهندس پرویز پژهان

با نهایت تاسف مصیبت وارده رابه سرکار وخانواده‌های پژهان و هاشمی تسلیت عرض می‌نمائیم .

همدان ـ لقاء و منشی

آ ـ ٢٠٥٨٢

آقای محمد صمیمی

کلیه کارکنان انستیتو تکنولژی درگذشت پدر ارجمندتان‌را صمیمانه تسلیت گفته و خود را در غم شما سهیم میدانند.

طاهبازیان

آ ـ ٢١٠٣٠

جناب آقای صباحی مدیر عامل محترم تعاونی فرهنگیان تهران

با اندوهی فراوان مصیبت وارده را به آن جناب و فامیل محترم تسلیت گفته ، سلامت و بقای عمر بازماندگان را از درگاه ایزد متعال خواستاریم .

شرکت سهامی خاص ایران گاز

آ ـ ٢١٠٠

جناب آقای مهندس جواد حسنین

مصیبت وارده را تسلیت عرض نموده و سلامت و موفقیت جنابعالی و فامیل محترم را مسئلت میدارد.

شرکت سهامی خاص‌سرا

دوست عزیزم جناب‌آقای نصرالله اردلان

درمصیبت غم‌انگیز درگذشت فرزندت شریک‌وسهیم هستم ازخداوند متعال برای شما صبروتحمل آرزومیکنم .

محمد سلامت

آ ـ ٢١١٠٢

آقایان ملکی ـ فروشگاه سینا ـ تهران

مصیبت وارده را به آن جنابان و خانواده محترم تسلیت گفته و از خداوند متعال بقای عمرو سلامتی برای بازماندگان آرزومندیم .

شرکت سهامی خاص ایران گاز

آ ـ ٢١٠٠٢

جناب آقای اللهقلی درویش
رئیس هیئت مشورتی روزنامه اطلاعات شهرستان‌نوشهر

با اندوه فراوان درگذشت برادر عزیزتان را تسلیت عرض می نمایم .

نوشهر ـ اعضای هیئت مشورتی روزنامه اطلاعات

آ ـ ٢٠٥٥٢

تیمسار سپهبد انصاری

از سوی خود و همکارانم مصیبت وارده را تسلیت عرض نموده بقاء عمر بازماندگان را از درگاه خداوند متعال مسئلت مینمایم .

خرم‌آباد لرستان ـ سرتیپ تاج محرابی

مرگ نابهنگام دوست و همدوره عزیزم شادروان سرهنگ جهانشاه سالاری را به خانواده های‌محترم‌سالاری‌ـبهرامی‌ـ احمدی ـ فداکار عموما و به همسر و نورچشمان عزیزش خصوصا تسلیت عرض نموده صبر و شکیبائی برای همه آنها آرزو می نمایم .

همدان ـ سرتیپ سلحشور

تیمسار سپهبد فرخ‌نیا

بانهایت تاثر و تاسف مصیبت وارده را از طرف خود و کلیه همکارانم تسلیت عرض می نمایم .

سرلشگر سپه دوست

آ ـ ٢٠٥٦٤

تیمسار سپهبد ایرج انصاری

بانهایت تاسف و تاثر مصیبت وارده را از طرف خود و همکارانم تسلیت عرض نموده تندرستی و شکیبائی تیمسار و بازماندگان را از خداوند متعال مسئلت می نمایم .

سرلشگر سپه دوست

آ ـ ٢٠٥٦٨

دوست عزیز جناب آقای فرهاد دولت‌آبادی

فوت جانگداز تیمسار سرتیپ شاهرخ شاه خلیلی رابسرکار و خانواده محترمتان تسلیت میگویم

مهندس شاهرخ شیلی

آ ـ ٢٠٩٨٦

فریدون شاهنده عزیز

رفتی ولی کجا که بدل جا گرفته‌ای ؟

گلی پرپر شد، دریا باسداران جانباز خود را در کامش‌بلعید، در خارک بعنوان میهمان افتخار دوستیش راپیدا کردیم ازانسانیت وجوانمردیش بما آموخت مارابه امید دیدار بعدی بدرقه کرد. چونکه آرزوی دیدار بعدیش را نمودیم خبر شهادتش را شنیدیم. باحفظ خاطره چند ساعتی که با وی بودیم یادش را جاودانه گرامی میداریم.

باتاثر خاطر فراوان وباقلبی آکنده از اندوه درگذشت‌جانگداز این موجود عزیز ودیگر برادران سرباز را به فرمانده نیروی‌دریائی شاهنشاهی تیمسار سرلشگر شاهنده وجناب دکتر مجیدی وکلیه خانواده داغدار تسلیت گفته سلامت و توفیق بازماندگان را همراه باصبری جمیل از خداوند آرزو مینمائیم.

دانشجویان دانشگاه تهران ـ اعزامی به خارک

آ ـ ٢٠٩٦٨

جناب آقای اصغر قنادیان

مصیبت و اردهراتسلیت عرض نموده سلامتی و بقاء جنابعالی و فامیل محترم را خواستاریم.

اصفهان ـ حاج محمدعلی افشار ـ حاج‌حسین افشار ـ منوچهر افشار

فوت مرحوم مهندس‌علی‌جهاندلی را به خانواده محترم آنمرحوم و کلیه دوستان بویژه بازرسان کار تسلیت عرض مینمائیم و برای خاندان آن سعید فقید از درگاه خداوندصبر و شکیبائی خواهانیم.

بازرسان کار خراسان ـ ناصر عربشاهی ـ غلامرضا خانطرخانی

مصیبت وارده رابه خانواده های محترم‌قانع و بستگان مخصوصا آقای حسن قانع عضو هیئت مدیره شرکت تسلیت میگوید .

هیئت‌مدیره و کارکنان شرکت ن ـ ح ـ م (سینما مارلیک)

آ ـ ٦١٧٧

سپاسگزاری

خبر درگذشت علیین جایگاه حضرت آیت‌الله آقای‌حاج شیخ محمدعلی لواسانی قدس سره موجی از اندوه و تالم بوجود آورد و تمام کسانی‌که از مراتب علمی و فضائل‌اخلاقی وخدمات ارزنده آن مرد بزرگ آگاه بودند سخت متاثرشدند

مراجع معظم قم و تهران . علماء و وعاظ عالیقدر ، رجال و شخصیت های وزین ، تجار و اصناف و سایر طبقات محترم با حضور خود در مراسم تشییع یا شرکت درمجالس متعددی که در قم و تهران تشکیل گردید ضمن اظهارتاسف و تسلیت مراتب حق‌شناسی و قدردانی خود را از خدمات صادقانه آن عالم خدمتگذار شرع مقدس ابراز فرمودند . گرچه جامعه روحانیت خود در این مصیبت بزرگ صاحب عزا بودند ولی بازماندگان و خاندان های وابسته مرحوم آیتا ... لواسانی خود را موظف میدانند که بدین وسیله از عنایات بیدریغ آیات عظام در قم و تهران همچنین از عواطف علماء و مجتهدین و وعاظ و دیگر طبقات که در مجالس سوگواری آن مرحوم شرکت کرده‌اند یا وسیله نامه و تلگراف تسلیت گفته‌اند تشکر و قدردانی نمایند و ضمنا درخواست کنند که به مجالس ترحیم‌خاتمه داده‌شود وبیش‌از این موجبات تصدیع فراهم نگردد . **خاندان آیتا... لواسانی**

تشکر و اعتذار

بدینوسیله از همکاران و روحانیون محترم و آشنایان و طبقات مختلف که در مراسم تشییع و مجلس ختم و شب هفت مرحوم ابوی اینجانبان شرکت و یا تلگرافی اظهار همدردی فرموده‌اند سپاسگزاریم ،تندرستی و سلامت سروران ارجمندرا از خداوند متعال مسئلت می‌نمائیم .

ساری: دکتر هادی لطفیان. ولی‌اله لطفیان. عبدالحمیدلطفیان.

تشکر وپوزش

از همه دوستان وسروران گرامی وبستگان و شخصیت‌های محترمی که باشرکت در مراسم تشییع و ترحیم مرحومه **بانوجعفری (خسروانی)** در تهران ـ سمنان و دامغان یابا‌ارسال نامه وتلگرام‌و آگهی در جراید موجبات تسلیت بازماندگان را فراهم نموده‌اند سپاسگزاری و بعلت تالمات روحی از تاخیر در جواب و تشکر حضوری پوزش طلبیده امید عفوداریم.

حبیب‌اله خسروانی ـ حاج محمد اسمعیل جعفری ـ علی رضائی.حسین خسروانی ـ منوچهر خسروانی ـ ناصر خسروانی.

بدینوسیله از کلیه اقوام ، دوستان ، همکاران گرامی که در مراسم تدفین ، ختم، شب‌هفت مرگ پدر عزیزم شرکت کرده‌ویابوسیله تلگراف،تلفن‌درج تسلیت درروزنامه هاخودرا شریک غم من دانسته‌اند صمیمانه تشکر کرده متقابلا سلامت و بهزیستی همه را از خداوند لایزال آرزودارم .

دکترعبدالحسین نواب

مجالس وعظ وسوگواری

هیئت انصارالحجة (عجل‌ا... تعالی‌فرجه)

جلسات صبح و عصر را باطلاع علاقمندان بخانواده اهل بیت عصمت و طهارت علیه‌السلام میرساند . **صبح‌جمعه** اول تیرماه جاده قدیم شمیران خیابان یخچال منزل آقای حاج‌علی‌شریفی منعقد است . عصر جمعه اول تیرماه خیابان ری کوچه آبمنگل منزل آقای حاج‌عباس ثلاث برقرارمیباشد.

هیئت حسینی دلریش

صبح‌جمعه (فردا) در خیابان فرح‌آباد ژاله ١٤ متری فرزانه از طرف صد دستگاه کوچه سراوان کوچه ٤ آبان منزل آقای‌حاج محمد مظفر برگزار میباشد.

برنامه : ساعت ٦ونیم دعای توسل ـ ٧ ونیم الی٨ونیم سخنرانی جناب آقای فاضل کاشانی ـ ٨ونیم الی ٩ ونیم سخنرانی دانشمند محترم جناب آقای راجی .

قال رسول الله صلی الله علیه وآله انی تارک فیکم الثقلین کتاب الله وعترتی

مکتب النبی صلی الله علیه وآله

برنامه صبح روز جمعه فردا

نشانی ـ شهباز ایستگاه ورزشگاه خیابان مسعود کوچه سعید منزل آقای حاج فرج‌آقاجلالی .

بمناسبت ایام شهادت حضرت زهرا علیهاالسلام از شب شنبه دوم تیرماه ده شب به مجلس وعظ و سوگواری در منزل مرحوم والدعلیه‌الرحمه در خیابان پامنار منعقد است.

فرزندان مرحوم حاج سیف‌الاشراف افجه‌ای

آ ـ ٦٠٩٩

هیئت انصار ابوالفضل(ع)

صبح روز جمعه (فردا) در منزل آقای حسین کاشانی جاده پهلوی خیابان پسیان‌کوی‌اسد میباشد جلسه‌ازساعت ٦صبح‌تا٩ونیم

پس از دعای ندبه از ساعت ٨ونیم الی٩ونیم دانشمند محترم جناب آقای دکتر مناقبی سخنرانی مینمایند. شرکت بانوان در جلسه آزاد است.

آگهی مسابقه‌ورودی اختصاصی دوره‌لیسانس دانشکده‌علم‌وصنعت‌ایران

دانشکده علم‌و صنعت‌ایران درسال‌تحصیلی ٥٣ـ١٣٥٢ علاوه بر دانشجویانی که از طریق کنکور سراسری میپذیرد تعدادی دانشجو نیز از بین‌دیپلمه های هنرستانی «برای دوره‌روزانه » در رشته های مهندسی : الکترونیک، الکتروتکنیک ، تولید، ذوب فلزات و متالورژی ،طراحی و قالبسازی ، مکانیک «ماشین های حرارتی »، مکانیک«تاسیسات‌حرارتی»، مکانیک «مکانیک ماشینها » ، راه و ساختمان ، معماری و تزئینات ، واز بین دیپلمه های ریاضی و هنرستانی «برای دوره شبانه » در رشته های مهندسی : الکترونیک ، تولید ، مکانیک «ماشین های حرارتی » ، مکانیک « تاسیسات حرارتی »، مکانیک «مکانیک ماشینها»، راه وساختمان می پذیرد .

شرایط ثبت‌نام

١ـ سن داوطلبان گروه هنرستانی دوره روزانه در مهرماه ١٣٥٢ نباید از ٢٤ سال بیشتر باشد و در صورتی‌که خدمت وظیفه عمومی انجام داده باشند نباید از ٢٦ سال تجاوز نماید.

٢ـ داوطلبان تحصیل در دوره شبانه‌بایستی برگ معافیت دائم از خدمت وظیفه یا دفترچه پایان خدمت داشته باشند.

٣ـ نداشتن نقص عضوی

٤ـ داوطلبان هنرستانی برای تحصیل دردوره روزانه وکلیه داوطلبان تحصیل در دوره شبانه‌باید تقاضانامه خود رابرای سه رشته بر طبق نمونه زیر تنظیم و همراه مدارك لازم باپست سفارشی به نشانی قسمت پذیرش دانشجویان دانشکده علم وصنعت ایران ـتهران ـ بنحوی‌ارسال دارند که‌تا آخروقت اداری روز دوشنبه ١١ تیر ماه ١٣٥٢ به دانشکده برسد.

«به‌مدارکی‌که پس از تاریخ مزبور واصل گردد و یاناقص باشد ترتیب اثر داده نخواهدشد»

مدارك لازم برای ثبت‌نام

١ـ یك برگ رونوشت یافتوکپی شناسنامه

٢ـ چهار قطعه عکس ٤×٦ برقی که جدیدا گرفته شده باشدباقیدمشخصات کامل‌درپشت‌آن

٣ـرسیدبانکی بمبلغ ٥٠٠ ریال که بحساب شماره٢٠١٠٩٠ دانشکده‌علم وصنعت‌ایران‌دربانک ملی‌ایران شعبه‌مرکزی‌ویایکی‌ازشعب‌بانك‌ملی‌پرداخت‌شده‌باشد«این‌مبلغ بهیچوجه‌مسترد‌نخواهدشد»

مواد امتحانی

امتحان در حدود برنامه تحصیلی دیپلم در محل دانشکده علم و صنعت ایران از مواد زیر بعمل خواهدآمد.

	ضریب برای‌ریاضی	ضریب برای هنرستانی
١ـ فیزیك و مکانیك «بصورت مسئله »	٢	٢
٢ـ ریاضیات «جبر ،مثلثات ، حساب وهندسه بصورت مسئله ».	٣	٣
٣ـ شیمی «بصورت مسئله ».	٢	١
٤ـزبان فارسی	١	١
٥ـ زبان خارجه «انگلیسی ، فرانسه ،آلمانی»	١	١

تاریخ امتحان ورودی

١ـ گروه ریاضی ساعت ٨ صبح روز ٢١ تیرماه

٢ـ گروه هنرستانی ساعت ٨ صبح روز جمعه ٢٢تیرماه.

کارت ورودی برای شرکت در امتحانات‌روز های یك‌شنبه ١٧تیرماه برای گروه ریاضی و دوشنبه ١٨تیرماه برای گروه هنرستانی از ٨الی ١٢ صبح در محل دانشکده توزیع میگردد . ضمنا نشریه‌ای مبنی بر نحوه تحصیل در هر رشته در محل دانشکده بداوطلبان داده خواهدشد.

٣ـ ثبت‌نام قبول‌شدگان دوره روزانه که مشغول تحصیل در سایر موسسات آموزش عالی بوده‌اند منوط بداشتن معافیت دائم یا موافقت دفتر امور دانشجویان داخل وزارت علوم‌و آموزش‌عالی واداره وظیفه عمومی خواهدبود.

شرایط تحصیل در دانشکده علم‌وصنعت ایران

١ـ حداقل واحد های لازم برای گذراندن دوره لیسانس دانشکده فعلا١٤٤واحدمیباشد.

٢ـ شهریه سالیانه برای دانشجویان دوره روزانه ١٠٥٠٠ ریال‌وبرای دوره شبانه بازاء هر واحد درسی مبلغ یکهزار ریال خواهدبود که نقدا هنگام نام‌نویسی دریافت میگردد .

٣ـ ساعت تحصیل در دوره شبانه از ساعت ١٧ونیم الی ٢١ونیم میباشد.

٤ـ بداوطلبان پذیرفته شده پس از پایان تحصیلات دانشنامه‌لیسانس در مهندسی رشته مربوطه اعطاء خواهدشد.

٥ـ پذیرفته شدگان در مسابقه ورودی باید بلافاصله دراولین نیمسال تحصیلی ٥٣ـ٥٢نام‌ـ نویسی کنند . درغیر این‌صورت باید برای پذیرفته شدن دراین دانشکده مجددا در مسابقه ورودی توفیق حاصل نمایند.

٦ـ زبان خارجی در دوران تحصیل انگلیسی است .

٧ـ پذیرفته شدگان در مسابقه ورودی‌موظفند در کلاسهای زبان انگلیسی که از اول شهریورماه ٥٢ برای مدت یك ماه‌تشکیل خواهدشد شرکت کنند .

٨ـ حق‌التعلیم این کلاسها ٢٥٠٠ ریال‌است.

رئیس دانشکده علم‌و صنعت ایران مرتضی میرشمسی

تقاضا نامه

اینجانب ـــــ نام خانوادگی ـــــ فرزند

دارای شناسنامه شماره ـــــ صادره از ـــــ متولد

فارغ‌التحصیل ـــــ دبیرستان ـــــ شهر

اشتغال بتحصیل ـــــ هنرستان

با ارسال مدارك لازم تقاضای ثبت نام در مسابقه ورودی دانشکده علم‌و صنعت ایران برای رشته های انتخابی زیر بترتیب تقدم

سال چهل و هفتم ـ شماره ۱۴۱۳۱

اطلاعات

پنجشنبه ـ سی‌ویکم خرداد ماه ۱۳۵۲
نوزدهم جمادی‌الاول ۱۳۹۳ ـ بیست‌ویکم‌ژوئن۱۹۷۳

استخراج دکتر ریاضی کرمانی

ساعات شرعی	اذان صبح	ساعت ۲ و ۵۴ دقیقه
	طلوع آفتاب	ساعت ٤ و ٤٧ دقیقه
	ظهر شرعی	ساعت ۱۲ و ۷ دقیقه
	اذان مغرب	ساعت ۷ و ٤۲ دقیقه

تصمیمات جدید اتاق اصناف

مغازه‌های نوساز سرقفلی ندارند

حق سرقفلی به‌جواز کسب تعلق می‌گیرد نه محل کسب

اتاق اصناف طبق نظام‌صنفی و با استفاده از اختیاراتی که قانون دراختیاراین واحدگذارده است اعلام کرد سرقفلی یک حق مسلم پیشه‌وران می باشد و امتیاز آن فقط به جوازکسب تعلق می گیرد و در این زمینه برای مالکین ساختمان هیچگونه حقی شناخته نمیشود .

بموجب تصمیم اتاق اصناف مالک مغازه درهیچ مرحله‌خواه در آغاز ساختمان‌یا پس‌از اتمام محل‌کسب‌نمی‌تواند مدعی‌داشتن حق سرقفلی باشد و از این‌رو مجاز نیست بعد از تخلیه محل آنرا بنابر تمایل شخصی خود و نادیده گرفتن ضوابط صنفی بدیگری واگذار نماید .

قانون در این مورد صراحت دارد که مالکین هنگام واگذاری محل کسب فقط‌می توانند آنرا به پیشه‌ورانی که دارای پروانه هستند بسپارندو روزی که‌ادامه کسب مستاجر بعللی امکان‌پذیر نباشد مالک باید مکان مزبوررا تنهابه مستاجردیگری که‌صاحب جواز کسب‌می‌باشندو صلاحیت اشتغال به پیشه را دارند اجاره بدهند .

هیئت رئیسه اتاق اصناف‌در این مورد اظهار داشت :

این قانون سبب میشود که هیچ مالکی‌بطمع‌تصاحب سرقفلی محل کسب نتواند احکام تخلیه صادر کندوبدین ترتیب سرقفلی بعنوان سرمایه و حق خلل ـ ناپذیری برای مستاجر محفوظ میماند و مالک موفق به‌تضییع حقوق واقعی پیشه‌وران نمی گردد .

براساس تصمیمات اخیر اتاق اصناف همچنین مالکان نمی توانند مغازه‌های پیش ساخته و یا نوساز خود را با دریافت سرقفلی‌به‌مستاجر دیگری‌واگذار کنند .

بررسی قیمت کالاها در شهر

قیمت‌میوه‌وتره‌بار در سازمان تعاون مصرف شهر و روستا

درمواردی‌حتی‌ارزانتر از مراکز توزیع آن میباشد

★ **اغلب‌موادخوراکی‌ومصرفی و همچنین پوشاك و البسه در فروشگاههای سازمان با قیمت های پائین تری عرضه میشود .**

تخمیرغ از روز شنبه (پس‌فردا) کیلوئی ٤۳ ریال در ۵۲ شعبه سازمان تعاون‌مصرف شهرو‌روستا در نقاط مختلف تهران، شمیران وشهرری‌بمصرف‌کننده‌عرضه‌میگردد.

سازمان تعاون مصرف شهر و روستا (شهرو) همه‌روزه قیمت اجناس و کالاهای مختلف خودرا در جهت منافع مصرف‌کننده می‌شکند و بهمین منظور قیمت تخمیرغ را که هم‌اکنون درسوپر مارکت‌ها و فروشگاههای مختلف بین کیلوئی ٤۵ تا ٤۸ ریال‌عرضه میشود ، با قیمت ارزانتر ازتمام فروشگاهها در اختیار مردم می‌گذارد .

نگاهی به قیمت مواد خوراکی و مصرفی و همچنین پوشاک و البسه سازمان تعاون مصرف شهر و روستا و مقایسه آن با سایر فروشگاهها و سوپرمارکت‌های بزرگ تهران نشان میدهد، که قیمت تمام کالاها و اجناسی که در۵۲ شعبه سازمان تعاون‌مصرف شهرو‌روستا عرضه‌میشود، پائینتر است.

بطور نمونه به قیمت فروش میوه و ترهباری که در شعب سازمان مصرف شهر و روستا عرضه میشود، با قیمت فروش میوه و ترهبار در مرکز توزیع ارزان آن آنهم بصورت عمده‌فروشی (سرچشمه تهران) نشان میدهد ، که در قیمت‌های عرضه شده در شعب سازمان تعاون مصرف شهر و روستا نه تنها با قیمت‌های این نقطه تهران که مرکز ارزانی فروش میوه شناخته شده برابر است، بلکه درمواردی، قیمتهای فروش‌پائین‌تر نیزمیباشد

قیمت میوه و تره‌بار

مقایسه قیمت فروش میوه و ترهبار در سازمان تعاون مصرف شهر و روستا وقیمت‌های عمده‌فروشی سرچشمه تهران:

انگور یاقوتی درشعب سازمان تعاون کیلوئی ۵۰ ریال ـ در سرچشمه ۵۰ ریال .

گوجه درختی درشعب‌سازمان تعاون کیلوئی ۲۵ ریال ـ در سرچشمه ۲۰ تا ۲۵ ریال .

گیلاس‌صورتی درشعب‌سازمان تعاون کیلوئی ۳۵ ریال ـ در سرچشمه ۳۵ تا ٤۰ ریال.

گیلاس مشهدی درشعب‌سازمان تعاون کیلوئی ۵۰ ریال در سرچشمه ٤۵ ریال.

گیلاس سیاه در شعب‌سازمان تعاون کیلوئی ۳۵ ریال ـ در سرچشمه ۳۵ تا ٤۰ ریال.

زردآلو در شعب سازمان‌تعاون کیلوئی ٤۰ ریال ـ درسرچشمه ۳۵ تا ٤۰ ریال

طالبی در شعب سازمان تعاون کیلوئی ۲۰ ریال ـ درسرچشمه ۱۵ تا ۲۰ ریال.

خیار در شعب سازمان‌تعاون کیلوئی ۱۰ ریال ـ در سرچشمه ۱۰ ریال .

بادمجان اصفهان در شعب سازمان تعاون کیلوئی ۲۷ریال‌ـ در سرچشمه ۲۷ تا ۳۰ ریال.

کدو در شعب سازمان تعاون کیلوئی ۱۰ ریال ـ در سرچشمه ۸ تا ۱۰ ریال .

گوجه فرنگی در شعب سازمان تعاون کیلوئی ۱۵ ریال ـ در سرچشمه ۱۵ تا ۲۰ ریال.

کاهو سالادی در شعب‌سازمان تعاون‌کیلوئی۱۵ریال‌ـ درسرچشمه ۱۵ ریال.

سیب استانبولی در شعب سازمان تعاون کیلوئی ۱۲ ریال‌ـ در سرچشمه ۱۲ تا ۱۵ ریال.

قیمت پوشاك

قیمت انواع پوشاک و البسه در سازمانهای مصرف تعاون شهر و روستا بسیار پائین و ارزان است:

۱ـ کت و شلوار تابستانی مردانه ۱۰۵۰ ریال
۲ـ شلوار پسرانه ۲۰۰ریال
۳ـ انواع‌مایو ۸۰ریال
٤ـ پیراهن مردانه ۲۰۰ریال
۵ـ بلوز زنانه ۱۲۰ریال
٦ـ پیراهن زنانه ۹۰۰ریال
۷ـ شلوار زنانه جین ۲٦۰ ریال
پارچه‌ای ٤۹۰ریال
۸ـ شلوار مردانه ۲۵۰ریال
۹ـ جوراب مردانه ۱٦ریال

قیمت مواد خوراکی

قیمت مواد خوراکی و مصرفی در سازمان مصرف شهرو روستا و مقایسه آن با فروشگاهها و سوپر مارکت‌های بزرگ تهران:

مرغ نیمچه شکم خالی در سازمان تعاون کیلوئی ۸۰ریال‌ـ در سایر فروشگاهها ۵۹ ریال.

تخم مرغ در سازمان تعاون کیلوئی ٤۳ ریال ـ در سایر فروشگاهها ٤۵ تا ٤۸ ریال.

مرغ در سازمان تعاون کیلوئی ۳۰ تا ۳۵ ریال ـ در سایر فروشگاهها ٤۰ تا ٤۵ ریال.

پنیر نبریز در سازمان تعاون کیلوئی ۱۰۵ ریال ـ در سایر فروشگاهها ۱۱۰ تا ۱۱۵ ریال .

کره کیلوئی در سازمان تعاون کیلوئی ۱۲۳ ریال ـ در سایر فروشگاهها ۱۲۵ ریال .

قیمت انواع حبوبات ، روغن نباتی، اقلام‌مختلف چای وسایر اجناس و کالاهای سازمان تعاون مصرف شهر و روستا در مقایسه با قیمت نوع مشابه آنها در فروشگاهها وسوپرمارکتها پائینتر و ارزانتر میباشد.

گوشت

توزیع گوشت بسته‌بندی شده نیز از طرف سازمان گوشت‌کشور ازاوایل هفته گذشته منحصرا در اختیار شعب‌سازمان تعاون‌مصرف شهرو‌روستا قرار گرفته است و این سازمان در ۵۲ شعبه خود گوشت بسته‌بندی شده بمردم عرضه میکند.

نکته‌ای‌که یادآوری آن‌ضروری بنظر میرسد این است که دولت باید هرچه زودتر شبکه شعب سازمان تعاون‌مصرف شهرو‌روستا را در نقاط مختلف تهران افزایش دهد تا مردم بیشتری بتوانند از اجناس و کالاهای ارزانتری استفاده کنند.

پیام‌شاهنشاه

به مناسبت گشایش سیزدهمین دوره عالی مدیریت

بمناسبت آغاز سیزدهمین دوره برنامه عالی مدیریت،باردیگراهمیت امر مدیریت را در ایران امروز و وظائف خطیری راکه دراین زمینه مدیران مسئول برعهده‌دارندمتذکر میشویم . مداومت این برنامه‌ها در دوازده سال گذشته نشان دهنده نیازروزافزون کشور به‌امرمدیریت صحیح و پیشرفته است که بهبود وضع سازمانهای تولیدی وافزایش بهره‌وری دربخش خصوصی که شالوده اقتصاد آزاد برآن نهاده شده است قبل ازهر چیز بدان وابسته است.

البته این وظیفه دولت است که در مواردی که تامین سرمایه و کاربرد متخصص از عهده افرادو صنایع خصوصی خارج است‌وظیفه ارشاد و ایجاد اینگونه فعالیتهارا بعهده بگیرد ، واین امر طبعا نیاز به افراد مجرب و مدیران مطلع و کاردان را روزبروز بیشتر میکند .

در برنامه عمرانی پنجم وقطعا بیش ازآن در برنامه عمرانی آینده ششم کشور ، این احتیاج بمقیاس بسیار وسیعی افزایش‌خواهدیافت، بنابراین انتظار ما این است که برنامه عالی مدیریت با توجه کامل به مسئولیتها ووظائف خود دراین مورد ، وبا تمام پیش‌بینی های لازم ، ازهم اکنون چه ازنظرکمیت وچه از لحاظ کیفیت آماده جوابگوئی این نیاز حیاتی گردد .

در این برنامه‌ها باید از یکطرف سعی شود مفاهیم ومبانی مدیریت در قالب فرهنگ وسنن اصیل اجتماع ایرانی پیاده گردد ، از طرف دیگر در استفاده از تجاربی که غالبا به بهای گزاف بدست‌آمده است و می‌آیدهداکثرکوشش بعمل آید تا از تکرار آزمایش‌ها و در مین‌حال از تجدید اشتباهات جلوگیری شود .

بعلاوه باید سعی شودپژوهندگان این رشته نه تنها با اصول و روشهائی کاملا هماهنگ آشنا شوند ، بلکه آموخته های خود را مخصوصا در مرحله عمل بکار بندند تا درنتیجه در تمام‌فعالیتهای بخش دولتی و بخش خصوصی هم‌آهنگی لازم که شرط اساسی برای حداکثر بهره‌برداری از منابع وعوامل کار است همراه باتحرک لازم بوجود آید .

توفیق سازمانهای مختلف علمی وصنعتی واداری برگزار کننده برنامه عالی مدیریت واستادان و دانش‌پژوهان این برنامه را در کوشش خطیری که بر عهده دارند خواستاریم .

جوانان به آموختن علوم فضانوردی و هواپیمائی تشویق میشوند

مجمع سالانه باشگاه هواپیمائی شاهنشاهی در حضور والاحضرت شاهپور غلامرضا پهلوی تشکیل‌شد در عکس‌آقای هویدا نخست‌وزیر، تیمسار ارتشبد خاتمی و آقایان‌صفی‌اصفیاء ، عامری ، دکترگنجی دیده میشوند .

بعدازظهر دیروز جلسه عمومی سالانه باشگاه هواپیمائی شاهنشاهی درحضور والاحضرت شاهپور غلامرضا پهلوی نیابت ریاست عالیه باشگاه هواپیمائی شاهنشاهی تشکیل شد . دراین جلسه آقای امیرعباس هویدا نخست‌وزیر ، تیمسارارتشبد خاتمی فرماندهنیروی هوائی شاهنشاهی ، آقای اصفیا وزیر مشاور و نایب نخست‌وزیر درامور اقتصادی و اجرائی و سایراعضای شورا شرکت داشتند ، درجلسه مذکور تیمسار سرلشگر علی‌اصغررفعت مدیرعامل باشگاه هواپیمائی شاهنشاهی فعالیتهای باشگاه را توضیح داد و سپس رئیس طرحها و برنامه‌های‌باشگاه مذکورضمن گزارش مشروحی چگونگی فعالیتهای باشگاه طی سال گذشته را تشریح کرد وطرح تاسیس و توسعه شعبه‌های باشگاه درشهرستانها ، طرح توسعه آموزشگاه مدل درتهران ، طرح آموزش وتربیت معلم و مربی هواپیمای مدل دردانشسراهای حرفه‌ای ، تربیت معلم و نیز چگونگی طرح‌تاسیس و توسعه شعبه های باشگاه هواپیمائی شاهنشاهی درشهرستانها وترغیب وتشویق جوانان بفراگیری‌علوم‌فضانوردی و هواپیمائی را تشریح کرد . پس‌از این گزارش طرحهای سال جاری و آینده باشگاه مورد بحث و تبادل‌نظر قرار گرفت و تصویب شد .

گرمای تهران ۴۰ درجه‌شد

درجه حرارت امروز هوای تهران به حداکثر میزان خود درسال میرسد.

هواشناسی‌گزارش داد که: دمای هوای امروز از مرز۳۹ درجه گذشت و در حدود ٤۰ درجه سانتیگراد نوسان دارد.

طبق پیش‌بینی هواشناسی از غروب روز شنبه درجه‌حرارت بتدریج کاهش خواهد یافت و میزان گرمابار‌دیگر به ۳٦درجه نزول میکند.

در شمال‌هوا مساعد است‌و آسمان دریا در سواحل‌شرقی صاف ودرگیلان و مازندران قسمتی ابری است. از سوی دریا باد شمال شرقی باسرعت ۸ تا ۱۰ کیلومتر میوزد ودریا در سواحل مواج نیست و استفاده از آن ممکن‌است.

بسبب جذب هوای سرد و عبور این‌جبهه‌از مناطق‌جنوبی شدت توفان خاک در جنوب ایران‌کاسته‌شده ودرجه‌حرارت هوا بتدریج‌افزایش میبابد .این افزایش هوا بیشتر در دشت خوزستان‌محسوس‌خواهدبود.

گرما ٤ نفر را بیهوش کرد

درگز ـ گرمای ٤۲ درجه بالای صفرتوام با باد و توفان گرم در درگز به درختان و محصولات میوه‌و گندم دیم‌این منطقه خسارات زیادی وارد کرده است.

طوفانهای گرم‌چند روزاخیر همچنین تعدادی از درختان کهنسال را ریشه کن ساخته است .

گزارش دیگری از هفتگل حاکیست که‌براثر گرمای شدید درهفتگل چهار نفر دراین محل بیهوش شده‌اند.

گرمای‌دیروز هفتگل در حوالی ظهر به پنجاه درجه بالای صفر رسید.

این‌افراد کرم‌ساعتی ٦۵ساله، حسین خدایندده ٦۰ ساله ، کوهر باقری ۵۵ ساله و محمد نصیریان۸۰ساله نام داشتند که به بیمارستان انتقال یافتند وبا تلاش پزشکان از مرگ نجات یافتند.

طبس ٤٦ درجه گرم است

درگز : میزان گرمای هوا در درگز به ٤۲ درجه بالای صفر رسید . به‌علت گرمای بی‌سابقه ،درگز بتدریج ازسکنه خالی‌شد و همزمان با بالارفتن حرارت هوا در درگز تنها کارخانه یخ سازی شهر نیز به علت نقص فنی از کار افتاد وباعث‌نگرانی مردم‌شد . بنابه

بقیه در صفحه ۲۱

رانندگان وزارتخانه‌ها

وادارات دولتی‌دوره آموزشی میگذرانند

اداره راهنمائی و رانندگی برای کلیه رانندگان وسائط نقلیه وزارتخانه ها و ادارات دولتی کلاسهای آموزشی تشکیل داد.

دراین کلاس ها که هر هفته دوروز درهر وزارتخانه تشکیل میشود کارشناس راهنمائی و رانندگی رانندگان را باقوانین و آئین‌نامه راهنمائی‌و رانندگی آشنا میسازند .

معرفی خیابانها و روش صحیح راندن وسائط نقلیه از جمله مواردی است که به رانندگان‌وسائط نقلیه‌اختصاصی وزارتخانه ها تدریس میشود.

یك مقام مسئول در این‌باره بخبرنگاراطلاعات گفت‌مهمترین مسئله‌ای که در جهت بهبود ترافیك تهران می توان بکار برد مسئله آموزش است زیرا تاآموزش نباشد رانندگان آنطوری که‌باید قادربه رعایت مقررات نخواهند بود به این لحاظ اداره راهنمائی تصمیم گرفت برای شرکت تعاونی تاکسیرانی کلاسهای آموزشی اجباری ترتیب دهدو بانتیجه‌ای که ازاین کلاس گرفته شد مقرر گردید در سایر ادارات‌و وزارتخانه ها نیز این روش بتدریج بمورد اجراء گذارده شود

او همچنین گفت : در این کلاسها سعی خواهدشد بکلیه رانندگان وزارتخانه هاوادارات دولتی نحوه درست راندن‌نکات اساسی مقررات آموخته شودو بدین ترتیب برسهولت در ترافیك افزوده گردد و عبور و مرور اتومبیلها تابع نظم‌خاصی درآید .

گلهای همیشه بهار در باکارا میرویند

فریدون فرخزاد

بزرگترین شومن ایران

از دوشنبه ٤ تیر

در برنامه جدید کاباره

باکارا

فقط بمدت ۱۵ شب

تلفنهای رزرو

٦۲۵۱۷۷ ـ ٦۲۸۲۰۸

متل وکازینو ساحلی شکوفه‌نو ۵ کیلومتری چالوس به رامسر با بهترین وسائل آسایش آماده پذیرائی است .

آقای محمدحسن متین برنده اولین سری جایزه فوق‌العاده (پول،زمین،اتومبیل) بلیطهای اعانه ملی مخصوص تابستان

واین بار نوبت شماست که :

باخرید دومین سری بلیطهای اعانه ملی مخصوص تابستان

پول ۱۰۰هزارتومان باضافه

زمین ۱۰۰۰متر زمین (به‌ارزش۱۲۰هزارتومان) باضافه

اتومبیل ب ـ ام ـ و آخرین‌مدل

را یکجا تصاحب کنید.

دومین سری بلیطهای اعانه ملی مخصوص تابستان

در سراسر کشور منتشر شد

گلهای همیشه بهار در باکارا میرویند

عارف

سلطان قلب ها

از دوشنبه ٤ تیر

فقط بمدت ۱۵ شب

در برنامه جدید کاباره

باکارا

تلفنهای رزرو

٦۲۵۱۷۷ ـ ٦۲۸۲۰۸

متل وکازینو ساحلی شکوفه‌نو ۵ کیلو متری چالوس به رامسر با بهترین وسائل آسایش آماده پذیرائی است .

بنا به تقاضای عده زیادی ازاساتید دانشگاه ، دبیران، آموزگاران ودانشجویان که درگیر و دار امتحانات هستند

مهلت قبول مقالات

مسابقهٔ مقاله نویسی تحقیقی برپایهٔ

بنیادهای اخلاقی انقلاب

تا پایان مرداد ماه ۱۳۵۲ خواهد بود

مقالات وارده ، زیرنظر هیئتی از صاحبنظران بررسی و به ۳نفر که بعنوان نویسنده بهترین مقاله‌تعیین میشوند ، ۳بورس تحصیلی (ماهیانه ۳۰/۰۰۰ ریال) بشرح زیراهداء خواهد شد :

بورس‌اول :سه سال‌تحصیل جمعا ۱/۰۸۰/۰۰۰ ریال
بورس‌دوم :دو سال‌تحصیل جمعا ۷۲۰/۰۰۰ ریال
بورس‌سوم : یکسال تحصیل جمعا ۳٦۰/۰۰۰ ریال

برندگان بورس‌های تحصیلی ، در انتخاب کشور ورشته تحصیلی آزاد هستند .

برای اطلاع بیشتر، روز شنبه

مجله رنگین کمان را بخوانید

ساعات کارفروشگاههای سازمان تعاون‌مصرف‌شهرو‌روستا (شهرو)

از اول تیر ماه تا اطلاع‌ثانوی ساعات‌کار شهرو باین شرح است .
صبحها از ۸½ الی ۱۲½ بعداز ظهر هااز ٤½ الی ۸½ روز های جمعه از ۸½الی۱۲½

افتتاح باغ تابستانی هتل دربند

از امشب

برای اولین بار با ارکستر معروف بین‌المللی GIANNI E GLI ESULI رزرو میز ۸۷۰۱۳۲ـ۳

Darband Hotel

قابل توجه سهامداران محترم کاغذ پارس شرکت سهامی عام

بدین‌وسیله باطلاع میرساند که اوراق سهام عادی سهامداران این شرکت در تاریخ دوم تیرماه ۱۳۵۲ آماده میباشد از سهامداران محترم تقاضا میشود جهت دریافت اوراق‌سهام متعلقه به‌محل شرکت به آدرس بلوارالیزابت شماره ۱۲٤ مراجعه نمایند.وضمنا باطلاع سهامداران‌ممتاز میرساندکه آن‌عده از سهامدارانی‌که اوراق سهام خودرا دریافت داشته‌اند میبایستی این اوراق راجهت مهر تغییر سرمایه وتبدیل شرکت‌به سهامی عام‌که روی برك سهم زده خواهدشد به‌محل‌شرکت بیاورندوآن‌عده‌ازسهامدارانی که اوراق سهام ممتاز خودرا دریافت نداشته‌اند جهت دریافت سهام ممتاز متعلقه بمحل شرکت به آدرس فوق تشریف بیاورند .ضمنا هردو گروه سهامدار دقت‌فرمایند که هرگونه گواهی‌و رسید موقت که قبلا دریافت داشته‌اند همراه بیاورند.

هیئت‌مدیره کاغذپارس ـشرکت سهامی‌عام