سال سی‌وچهارم- شماره ۹۹۶۰ | سه‌شنبه بیست‌ودوم تیرماه ۱۳۳۸ | تك شماره دوریال ونیم

اطلاعات

یك وزیر زن به کابینه عراق راه یافت

باوجود اصرار شدید حزب کمونیست بتشکیل دولت جبهه ملی درکابینه جدید قاسم بکمونیستها سمتی‌واگذار نشده

دکترابراهیم کبه بوزارت نفت واصلاحات ارضی منصوب‌شد ومحمدحدید اقتصادیات عراق را زیر کنترل گرفته است

درصفحه ٤

محمد حدید
وزیر دارائی و صنایع

درترمیم کابینه عراق آنچه قبل‌از هرچیز جلب نظر میکند ضربتی‌است که به‌کمونیستها وارد شده‌است . باآنکه وزیر جدید امور شهرداریها، که نخستین‌بانوی وزیر دردنیای عرب‌است ،به‌همکاری باکمونیستها شهرت دارد باز انتصاب او علامتی بررسوخ کمونیستها در کابینه نیست. اکنون که عراق‌وارد نخستین روز هفته جشن انقلاب شده‌است .بنظر می‌آید که کمونیستها کمتر از همه خوشحال‌اند .

جشن سالروزانقلاب عراق شروع شد

مقامات امنیتی عراق یك توطئه کمونیستی را کشف کردند

درصفحه ۳

کناره گیری دکتر عبده قطعی شد

تاتعیین وزیرخارجه جدید، استعفای دکترعبده رسما اعلام نمیشود

چگونه یك اشتباه تلفنی امروز دکتر عبده را ازبستر استراحت بکاخ نخست‌وزیری کشانید!

استعفای دکترعبده وزیر خارجه مورد قبول واقع شد وامروز کناره گیری ایشان ازوزارت خارجه قطعی گردید.

بقرار اطلاع درجلسه دیشب هیئت دولت که‌در حضور شاهنشاه‌تشکیل گردید آقای دکتر صدر معاون سیاسی وپارلمانی وزارت خارجه بجای وزیر خارجه شرکت‌داشت

بقیه در صفحه پانزدهم

اشتباه تلفنی!

ساعت ده ونیم صبح امروز آقای دکتر عبده در حالی که آثارکسالت وناراحتی در چهره‌شان هویدا بود، پله‌های کاخ نخست وزیری را طی کرده وارد اطاق آقای مسعود فروغی معاون نخست وزیر گردید .

ورود آقای دکتر عبده به اطاق‌معاون نخست وزیری برای آقای فروغی‌بقدری غیر منتظره بود که قبل ازاحوالپرسی

بقیه در صفحه پانزدهم

بازار تعطیل شد

بازار تاسیزدهم محرم تعطیل خواهد بود

از صبح امروز بازار برای اجرای مراسم عزاداری شهادت حضرت حسین ابن‌علی (ع) تعطیل شد واین تعطیل تا روز سیزدهم محرم ادامه خواهد یافت .

بازار تهران همیشه درایام محرم از روزهای اول بصورت نیمه تعطیل درمی‌آید واز هفتم تا سیزدهم تعطیل میشود و فعالیت تجاری بحداقل خود تقلیل پیدا میکند . باآنکه دربازار تهران اقلیت های مذهبی زیادی وجود دارد که در بعضی از رشته ها دارای حساس ترین موقعیت تجاری میباشند معهذا تحت تاثیر رکود عمومی بازار آنها نیز دست‌از فعالیت برمیدارند صنوف مختلف بازار مجالس روضه خوانی در تکیه های مختلف بازاربرپا داشته‌اند که بزرگترین‌آنها بوسیله آذربایجانیها در مسجدشیخ‌عبدالحسین برپا میگردد . علاوه براین بزازها در مسجد موسی خان . جوراب بافها در سرای مشکوة و جواهر فروشان در مسجد مقابل‌مسجد شاه‌مجالس بزرگی ترتیب داده‌اند . اما شرکتها و تجارتخانه های خیابانهای سعدی و فردوسی و شاهرضا و شاه تعطیل نکرده‌اند این شرکتها تابع تعطیلات بانکی و ادارات دولتی میباشند وتعطیل رسمی آن هااز روز پنجشنبه شروع خواهد شد .

کهنه ونو

دیروزوزیر کشاورزی تفاوت عظیم سیستم‌های کهنه ونو کشاورزی را بنمایندگان مجلسین نشان داد

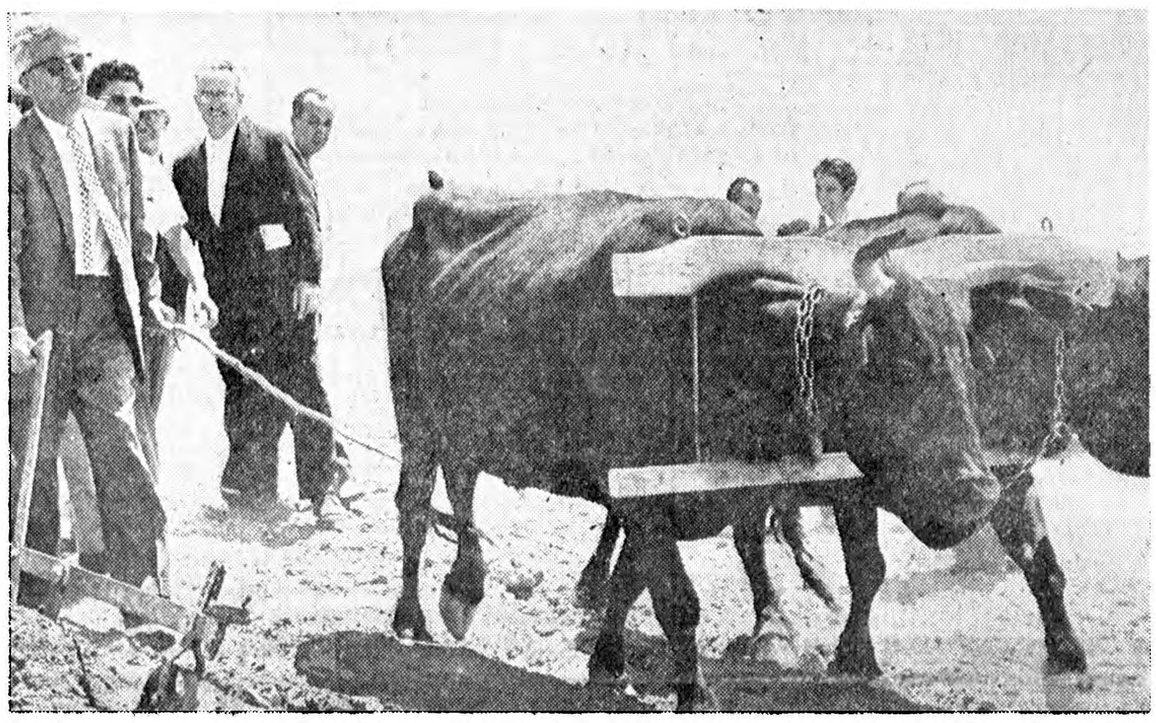

آقای وزیرکشاورزی بخواهش یکی از مدعوین، پشت گاوآهن قرارگرفت وچند متر زمین را شخم‌کرد

وزیرکشاورزی خودپشت‌گاوآهن قرارگرفت- ۱۵۰ هکتار زمین دریك بیابان وسیع تبدیل بمزارع نمونه شده است سناتور علی وکیلی مرتب ازاین مزرعه به‌آن مزرعه میرفت ومیگفت خستگی‌هایم برطرف شد!

دیروز بدعوت وزیر کشاورزی نمایندگان مجلسین ، در کرج از مزرعه‌ای بازدید کردند که کلیه کارهای آن باماشین آلات جدید و نوین کشاورزی انجام می‌گیرد . این مزرعه مزرعه نمایشی کرج است که در آن بکشاورزان عملا نشان داده میشود که چه تفاوت فاحشی بین سیستم کشاورزی ایران و کشاورزی سایر ممالك موجوداست . وکشاورزی بااصول صحیح و مکانیزه چه نفعی عاید زارع میسازد .

خبرنگار ماکه در بازدید دیروز حضور داشت گزارش میدهد : ساعت هشت صبح دیروز به محل مزرعه که منطقه وسیعی را اشغال کرده و از یکطرف به جنب دانشکده کرج واز طرف دیگر مشرف بتهران است رسیدیم اتومبیل های مدعوین‌درمحوطه مخصوصی که برای توقف اتومبیلها درنظرگرفته شده‌بود توقف میکرد وبتدریج ۵۰۰ الی ۶۰۰ نفر در محل مزرعه جمع شدند و آقای وزیر کشاورزی از آقایان دعوت کرد که از مزرعه بازدید کنند و پس از پایان بازدید اولین مزرعه نمایشی که‌در آن گندم کشت شده بود نوبت به مزرعه نمایشی ذرت و سیب زمینی رسید آقای وزیر کشاورزی از بس نمایندگان اورا سئوال پیچ کرده بودند نمی‌دانست بسئوال کی جواب دهد .

طرز کار دراین مزرعه چنین بود که مثلا در مزرعه نمایشی گندم دوقطعه زمین انتخاب شده بود که یکی با اصول جدید وقطعه دیگر با اصول معموله ایران کشت میشد و محصول بدست آمده از مزرعه نوین چند برابر محصول زمین نمونه برابر خود که به‌وسائل قدیمه کشت میشد بود

***

درمیان وکلای مجلسین سناتور وکیلی بااینکه بگفته خودش «دیگر پیر شده » است دوشادوش مدعوین حرکت میکرد و بدون اظهارهیچگونه ناراحتی از مزارع بازدید میکرد و

بقیه در صفحه پانزدهم

هوای شمال خنك شده‌است

دراغلب نقاط شمال بارندگی شده ودرسر پل بابلسر خوردن بلال رواج داشته است!

گزارش خبرنگاران ما از شهر های شمال حاکیست که ظرف‌دو روز گذشته در اغلب شهر های شمال از شدت گرما کاسته‌شد، و در بعضی نقاط با رندگی های نسبتا شدیدی روی داده است در بابلسر بر اثر بارندگی های شدید هوا نیز رو بسردی گذاشته و هنوز هم در این منطقه احتمال بارندگی میرود . با وجود اینکه هوای بابلسر تا اندازه ای سردمی باشد معذالك ساحل دریا همچنان از کثرت جمعیت مسافرین وانبوه اتومبیل های سواری موج میزند. در حال حاضر کلیه اطاقهای مهمانخانه های درجه یك‌در اشغال مسافرین است و مهمانخانه های درجهٔ دو بمناسبت ایام عزاداری برای مدت دو سه روز تعطیل شده اند .

گرانی نرخ ارزاق

بهای ناهار در هتل بابلسر صدو بیست ریال و قیمت شام‌نیزهمین مبلغ می باشد . نرخ ارزاق نسبت به چند روز قبل گرانتر است . خوردن بلال در سر پل بابلسررواج کامل یافته است .

در ساری در این شهر نیز ظرف دو روز گذشته بارندگی شدیدی

بقیه در صفحه پانزدهم

سفیر کبیر افغانستان

واخبار مربوط به حل مسئله هیرمند

آقای محمد عثمان امیر سفیرکبیر افغانستان در ایران طی نامه‌ای در خصوص خبری که چند روز پیش در روزنامه اطلاعات تحت عنوان(مذاکرات ایران و افغانستان درباره هیرمند) منتشر شد ودر آنجا از قول استاندار بلوچستان و سیستان چنین نوشته شده بود که :

«سفیر افغانستان گفت دولت وی حاضر است حقابه کافی بدولت ایران بدهد و باین وسیله مناسبات دوستانه خودرا بیشتراز سابق نشان دهد » تقاضاکرده‌اند برای رفع هرگونه سوء تفاهم توضیح زیر در روزنامه چاپ شود :

« من به آقای استاندار بلوچستان و سیستان دریك مجلس مهمانی که در روزنامه بدان اشاره شده بود قطعا چنین وعده‌ای نداده‌ام زیرا اختیاردادن چنین وعده‌ای از صلاحیت من خارج میباشد و مسئله هیرمند یك امر کاملا فنی و تخصصی است و مربوط بمن نیست . البته حسن‌نظر طرفین رابرای رسیدن بیك موافقت دوستانه پیوسته آرزو و تمنا نموده و توجه آقای استاندار را مخصوصا برای تسهیل و تسریع دراین امر جلب‌کرده واظهار امیدواری نمودم که‌این موضوع باتوجه مخصوصی که به تشیید مناسبات دوستانه دو کشور همجوار وهم‌کیش‌وجود دارد بنحورضایت‌بخشی بنفع طرفین حل و فصل شود .

***

مطلبی‌راکه آقای سفیرکبیرافغانستان بدان اشاره نموده‌اند مورد تایید ما میباشد زیرا ایشان از لحاظ فنی نمیتوانند دراین گونه امور مداخله داشته و اظهارات آقای استاندار مستقیما در نقل اظهارات آقای‌استاندار اشتباهی رخ داده است . آنچه ما بدان ایمان داریم حسن نیت کامل سفیر کبیر افغانستان در حل این مسئله و تحکیم و تشیید روابطدوستانه میان دو ملت برادر میباشد وایشان از بدو ورود خود بایران پیوسته دراین راه‌کوشا بوده و خوشبختانه‌موفقیت هائی نیز بدست آمده چنانچه شخص اعلیحضرت همایونی بدین موضوع توجه خاص مبذول فرموده و تیمسار سپهبد جهانبانی را مامور فرموده‌اند که با مطالعه به پرونده امر رسیدگی های فنی در محل بااولیای دولت افغانستان در کابل این موضوع را بنحوی که منافع دو ملت تامین گردد فیصله دهند و محیط صفا و صمیمیتی که باید میان دو کشورهمسایه برقرار باشد استحکام پذیرد

تاسیس مجهزترین سازمان برای حفاری چاههای عمیق

شرح در صفحه نهم

جالبترین اخبار

در ۲۴ ساعت گذشته

« گئورکی‌دوبتس » باستان شناس شوروی مقاله ای در مجله (قزاقستان شوروی) نوشته وطی آن مدعی شده است که تنها قزاقستان‌شوروی دارای آثار مربوط به نخستین موجود بشری در کره زمین میباشد . دانشمند شوروی میگوید در استرالیا وامریکا وسایر نقاط جهان چنین آثاری وجود ندارد .

«دوبتس » میگوید میمونهای دماغ باریك که قبل ازانسان فعلی وجود داشته اند تبدیل به انسان شده اند و لوازم سنگی مربوط به عهدحجر در قزاقستان‌بدست آمده‌است . این ادوات‌سنگی صدها هزار سال قدیم تراز ادوات سنگی میباشد که تاکنون در جمهوری ازبکستان بدست آمده اند وهمه این علائم و آثار نشان میدهد که اولین محل سکونت و پیدایش بشرآسیای‌مرکزی بوده است.

***

یك جوان ۲۲ ساله موشك سه‌مرحله‌ای را که با مبلغ ۲۸۰ دلار ساخته بود به ارتفاع هفت میلی پرت کرد.

این جوان که «بریان ایوان» نامدارد میخواهد موشکی به ماوراء جو بفرستد .

افسران ارتش افریقای‌جنوبی ناظر آزمایش موشك‌وی‌بودند.

این موشك ۴٫۵ متر ارتفاع داشت و صد کیلو وزن آن‌بود و سرعتش به یکهزار و ششصد و پنجاه کیلومتر در ساعت رسید .

***

رادیو پکن گفت یك دهقان چینی درایالت «فوکین» بادست خالی ببری را دستگیر کرد و ۸ طفل همسایه خودرا از مرك حتمی نجات داد .

دهقان مزبور که در قریه «چنگو» زندگی میکند صدای جیغ و داد بچه‌های همسایه خودرا شنید و وقتی به‌آنجا رفت دید یك ببر قوی‌هیکل قصد دارد به‌آنها حمله کند.

دهقان بطرف ببر پرید ولی ببر بایك حرکت دست اورا بجلو برد و بچه هااز فرصت استفاده کرده و از خانه گریختند .

دهقان بایك خیز خودرا به پشت حیوان سبع رسانده و جان خودرا موقتا نجات‌داد دراینموقع زن دهقان بکمك آمد وپای ببررا گرفت . بدنبال او مادر ۷۵ ساله دهقان رسید و با تبر به حیوان حمله کرد . دهقان تبر را از دست مادر خود گرفته و باضرباتی چند کار ببر را ساخت و اورا نقش زمین نمود .

بقیه‌درصفحه چهارم

جریان روز

آب وگرما | پاسخ انقلاب

سرمقاله وتفسیر جهان را درصفحه دوم مطالعه فرمائید

یکصد صفحه ویکصد هزار نسخه

نخستین ماده برنامه ما بمناسبت انتشار ده هزارمین شماره مسلسل اطلاعات ، تهیه وتنظیم «شماره مخصوص» است .

این شماره عظیمترین نشریه ای خواهد بود که تاکنون بشکل یك روزنامه روزانه در ایران و همه کشور های خاورمیانه انتشار یافته و موجب کمال افتخار موسسه اطلاعات است که چنین توفیقی در این روز تاریخی از حیات خود نصیبش میشود .

شماره مخصوص اطلاعات ، چه از لحاظ تعداد صفحات و چه‌از نظر میزان انتشار در شرق نزدیك سابقه نداشته و همانطورکه دیروز اعلام شد در یکصد صفحه و در یکصد هزار نسخه انتشار خواهد یافت .

این شماره چندین ضمیمه خواهدداشت‌که‌هریك‌با مطالب‌متنوع خود ، صحنه های جالبی از وقایع و حوادث زمان را در برابر چشم خوانندگان خواهد گذاشت.

توضیحات بیشتری درباره مطالب و مندرجات «شماره‌مخصوص» در شماره های آینده داده خواهد شد .

هنگام طرح لایحه مرور زمان کیفری

مجلس شورای‌ملی متشنج‌شد

وسرانجام پس ازبحث زیاد این‌لایحه مجددا بکمیسیون فرستاده شد

★ عمیدی نوری: این‌لایحه باعث تزلزل امنیت قضائی است

★ فرود : درشان مجلس نیست که لایحه‌ای تصویب کند که مجرمین فراری از مجازات‌معاف‌شوند

★ دکترهدایتی: تمام گرفتاریها یکطرف وتصویب لوایح درکمیسیون دادگستری‌یکطرف

مجلس شورایملی با مداد امروز بریاست آقای سردار فاخر حکمت جلسه علنی داشت.

لایحه استرداد مجرمین

بعد از انجام امور مقدماتی آقای دکتر هدایتی وزیر دادگستری گفت : بطوریکه آقایان نمایندگان محترم استحضاردارندموضوع استردادمجرمین یکی از مسائلی است که در تحکیم روابط مودت بین دول و تعمیم وبسط عدالت کمال اهمیت‌را دارا می‌باشد .

اصل تعاون قضائی ایجاب مینماید که دولتها در تعقیب ومجازات‌جنایت کاران بایکدیگر همکاری کرده و مجرمینی را که‌برای فرا راز مجازات از کشوری‌به‌کشور دیگربروندد‌ستگیر وبرای اجراء عدالت در اختیاردولتی که تقاضای تسلیم آنانرا مینماید قرار دهند .

درکشور شاهنشاهی ایران نیزبطوری که‌آقایان نمایندگان محترم‌استحضار دارند تاکنون قرار دادهائی راجع به استرداد مجرمین بابعضی از دول خارجه منعقد گردیده برای تعمیم انعقاد اینگونه قرا ردادها در نظر

بقیه در صفحه ۱۳

شوروی‌دوسك دیگر را بفضافرستاد

«جسور» چهارمین مسافرت فضائی خودرا باتفاق یك سك دیگر چهار روز پیش دریك موشك نیرومند بانجام رساند

شورویها موفق باختراع یك سوخت فلزی برای مسافرت بین سیارات شده‌اند

درصفحه ٤

جسور
از چهارمین سفر فضائی خود بسلامت بازگشت

بهمکاری بانك بین‌المللی وکارشناسان مالی خارجی ووزارت دارائی

یك‌برنامه‌مالی‌عمومی برای‌ایران‌تنظیم‌میشود

هفته آینده دونفر ازمتخصصین بانك جهانی وارد تهران میشوند- نمایندگان ایران وبانك جهانی در چهار مورد بایکدیگر مذاکره خواهندکرد

اوایل هفته آینده آقایان «پولان»و «لارسان» دو تن از کارشناسان اقتصادی بانك بین‌المللی توسعه و ترمیم وارد تهران می شوند و یك هفته بعد نیز آقایان «فوك» و «برکان» باین هیئت ملحق خواهند شد .

مدت اقامت هیئت مزبور در ایران قریب شش هفته خواهد بود و دراین مدت در صورت احتیاج هیئت کارشناسان جدیدی نیز بایران دعوت خواهند شد .

مذاکرات مقامات ایرانی با هیئت مزبور بنا باظهار مقامات موثق در چهار مورد خواهد بود:

اول -در مورد قرار داد ۷۲ میلیون دلار وام دریافت شده برای راه‌سازی زیرا در مورد این قرار داد ومسائل مربوط به آن هنوز مواردی وجوددارد که باید در باره آن مذاکره شود .

دوم -در مورد بنادر قرار مذاکراتی که مقامات سازمان برنامه باهیئت مزبور انجام می دهند معلوم خواهد شد ایران چگونه و چه وقت و بچه ترتیب می تواند برای ساختن بنادر ایران وام بگیرد .

سومین موضوع مذاکراتی است که در اطراف مسائل کلی مربوط به وضع مالی ایران صورت خواهد گرفت .دراین مذاکرات معلوم‌خواهد شد که منابع در آمد ایران چقدر است و ایران چقدر مقروض است و چگونه و در چه مدت وام ها راخواهد پرداخت ، حتی در این مورد قرار است برای تهیه یك برنامه مالی برای دولت ایران تحت نظر وزارت دارائی و با همکاری کارشناسان‌بانك بین‌المللی اقدام شود .

چهارمین مسئله مورد مذاکره سد دز و وام لازم برای ساختمان آن‌خواهد بود در این مورد هیئت مزبورگزارشی که حاوی نظریات و پیشنهاد های بانك در مورد ساختمان سد و تامین اعتبار آن میباشد تسلیم .مقامات ایرانی خواهند کرد .

آگهی دعوت صاحبان سهام

مجمع عمومی عادی سالیانه‌شرکت سهامی‌برق و ریسندگی‌نجف‌آباد در تاریخ روز یکشنبه هفدهم مرداد ۳۸ در ساعت ۵بعد از ظهر درمحل شرکت تشکیل می گردد بدینوسیله از آقایان دارندگان سهام دعوت می شود طبق اساسنامه برای دریافت برگه ورود اقدام و در ساعت مقرر در مجمع حضوربهمرسانند .

دستور جلسه

۱-رسیدگی بحساب سال ۱۳۳۷ و تصویب‌ترازنامه
۲- انتخاب اعضاء اصلی و علی‌البدل بازرسین
۳- تعیین خط‌مشی آینده شرکت

آ-۱۳۵۸۰ مدیر عامل ریسندگی نجف آباد - هوتن

اگر بکنار دریا میروید توجه کنید

شرح در صفحه ۱۵

دارندگان‌طیورتوجه‌فرمایند

شرح در صفحه سوم

بانوان گرام بلوزهای برودری تابستانی مارك‌مغازه نورا رنگهای الوان و مشکی رسید.
مغازه نورا تلفن ۶۶۲۱۵
خیابان نادری بین قوام و یوسف آباد
آ-۱۳۷۵۰

عرض ۹۰ سانت - رنگ ثابت
پیت - کودری
جهان چیت

دراین شماره :

زیبای شلخته ! (ستون انتقاد) صفحه۵
حزب کارگربرای‌خلع‌سلاح اتمی پیشقدم میشود صفحه۶
نقص فیلمهای فارسی‌نداشتن سناریوی خوب‌است صفحه۷
کوشش برای معالجه سرطان با امواج رادیو صفحه ۷
بازار بحال نیمه تعطیل در آمده است صفحه ۹
لزوم تشویق صادرات از راه پرداخت اعتبارات صفحه ۹
اقدام برای جلوگیری از غرق شدن در دریا صفحه۱۰
سارق مسلحی که‌بیك اتومبیل حمله کرد صفحه ۱۰
دفاتر و اوراق دبیرستان را آتش زدند صفحه۱۰
اخبار شورا های همکاری با برزنها صفحه۱۱
سر نوشت این طفل ایرانی که برای عمل‌قلب بپاریس رفت صفحه۱۱
استمداد ایران از سازمان ملل متفق صفحه۱۱

جریان روز

آب و گرما

چون ایام سوگواری وعاشورا می باشد بی‌مناسبت نیست که از گفته محتشم کاشانی در این مورد استفاده نموده بگوئیم زین تشنگان هنوز بعیوق میرسد ـفریاد العطش زیابان کربلا ـ دیروز اهالی محترم محله نارمك برای بازدید موسسه اطلاعات وشرح تقاضاهای خود باین اداره آمده بودند . ابتدا از اطلاعات و اولیای امور تشکر داشتند که سال گذشته در همین اوقات توسط روزنامه اطلاعات از اولیای امور درخواست تاسیس مدرسه نمودند و خوشبختانه پس از انتشار آن درخواست تقاضای آنان اجابت شدو اینك تقاضا دارند که درخواست های دیگر آنان نیز مانند پارسال توسط روزنامه اطلاعات بسمع اولیای امور برسد و مورد قبول واقع گردد .

تقاضاهای مشروع اهالی نارمك بطور جداگانه از نظر خوانندگان محترم و اولیای امورخواهد گذشت والبته روزنامه اطلاعات هم بسهم خود از حسن توجه پارسالی اولیای امور بمندرجات اطلاعات و تاسیس مدرسه درنارمك سپاسگزار میباشد و این مرتبه اول نبوده که متصدیان مربوطه بمندرجات اطلاعات در باب انجام تقاضا های مردم توجه نموده‌اند و تشکرما هم از این بابت نه اولی و نه آخری خواهد بود. مردم مارا خدمتگذار حقیقی خود میدانند احتیاجات خودرا توسط ما باطلاع دولت میرسانند . دولت ها هم که خوشبختانه از حسن نیت ما و نیازمندی واقعی مردم بخوبی خبر دارند در حدود امکان از انجام تقاضاها دریغ نمیکنند و امیداست که امسال هم مثل پارسال حوایج مشروع اهالی نارمك را بنحو احسن برآورده سازند که یکی از آنها داستان گرما و آب است .

بی آبی وکم آبی منحصربه نارمك نیست قسمت عمده مردم تهران از این گرفتاری شکایت دارند درسابق گفته میشد که محلات شمال تهران آنقدرها از بی آبی در مضیقه‌نیستند. اما امسال بعضی محلات‌شمال‌مثلا یوسف آباد دچار بی آبی شده‌اند چون بطور کلی مقدار آب فعلی کفاف جمعیت تهران را نمیدهد و چنانکه پیش‌بینی میشود این جمعیت روز افزون در ظرف چند سال آینده به دوبرابر امروز افزایش می‌یابد وبالطبع احتیاج بآب خیلی بیش از اینها خواهدبود پس باید برای تامین آب فکری کرد چاره‌ای اندیشید وتاآنجاکه ما اطلاع داریم ممکن است بابستن سدهای کوچك و بزرك و حفر چاه‌های عمیق آب کافی تهیه شود . این دیگربسته بمطالعه اهل فن و طرح و اجرای‌نقشه های دقیق میباشد که هرچه زودتر این گرفتاری مردم را برطرف سازند.

پاره‌ای از محله‌های تهران‌مانند محله‌پامنار و سرچشمه شکایت دارند که بواسطه خرابی جویها از آب جوی هم محروم مانده‌اند . در قسمت لوله کشی هم اقدامی نشده که رفع زحمت از آنها بشود . اهالی نارمك اظهار میدارند که چاه ابراهیم آباد در نزدیکی نارمك واقع‌است اما چون احتیاج‌به قنائی دارد از آن‌استفاده نمیشود و در عین حال بانك ساختمانی وشهرداری هرکدام تعمیر این چاه را بعهده دیگری واگذار میکند و چاه همینطور بایر مانده است .

ملاحظه میفرمائید پاره‌ای اقدامات موقت هم ممکن است از بحران فعلی کم آبی بکاهد و امید و انتظار ما آن است که متصدیان‌مسئول هم باقدامات اساسی و هم عملیات موقت مبادرت کنند و در این گرمای سوزان‌مردم تهران را از این سوختگی وبرشتگی نجات دهند . حالا که صحبت از آب شد لازم دانستیم ا زخطرات‌و تلفات آب هم چیزی بگوئیم چون در این فصل تابستان مانند معمول همه‌ساله علاوه بر تلفات حوض تلفات دریا هم بیداد میکند مردم‌ازگرما و بی آبی تهران فرار میکنند کنار دریا میروند برای آب تنی در دریا مشغول‌شنا میشوند و چون شنا نمیدانند خفه میشوند . چنانکه در ظرف یکی دو هفته اخیر عده‌ای درشمال وعده‌ای در جنوب بواسطه همین بی مبالاتی از دست رفتند از آنرو بعقیده ما باید مامورین محلی در این قسمت‌مراقبت بیشتری بنمایند اشخاص نابلد را از شنای دریا ممنوع دارند برای‌آب‌تنی در دریا همانطور که د رهمه‌جای دنیا معمول است نقاط بی خطری را تعیین کنند وشنای در نقاط دیگر را ممنوع سازند .

در پایان بار دیگر لزوم توجه سریع اولیای امور را برفع مضیقه موقت و دائمی آب تهران و همچنین جلوگیری از مخاطرات آ ب‌در نقاط ساحلی و ایجاد وسایل دفع‌خطر تقاضا داریم و امیدواریم که این مرتبه هم مثل گذشته وساطت ما در انجام خواسته‌های مردم هرچه زودترعملی گردد و قبل از هر چیز مردم رادر این گرمای سوزان از آفت بی آبی رهائی بخشند ودر نتیجه‌خدا و خلق را از این اقدامات بمورد از خودراضی وخشنود سازند چون بفرموده سعدی خدارا بر آن بنده بخشایش است ـ که خلق از وجودش‌در آسایش‌است.

پاسخ انقلاب

انقلاب عراق مانند انقلاب ۱۹۵۲ مصر یك جنبش طبقه متوسط بود که هدفهای آنرا رهائی از قید فئودالیسم و تسلط امپریالیسم تشکیل میداد .افسران جوانی که رژیم نوری‌السعید را سرنگون ساختند باافسران آزاد مصرنکات مشابه بسیاری داشتند .آنها نیز مردمی ناسیونالیست وپرشوربودند و بخوبی مظهر تمایلات وخواستهای طبقه‌متوسط جدید وفزاینده‌دنیای عرب بشمار می‌آمدند .

آنها نیز مانند همقطاران مصری‌شان ، شاید بیش از حد انتظار ،افکار عمومی را در پشت‌سر خود یافتند .روشنفکران طبقه متوسط درعراق نیز مانند مصر بلافاصله بکمك افسران انقلابی آمدند وسهم بزرگی در کارحکومت بدست آوردند .افکار و عقایدآنها راهنمای حکومت شد وهنوز هم هست .

بااین‌همه انقلاب عراق ازدوجهت‌با انقلاب مصر تفاوت دارد :عراقیها بی‌تردید از نتایج ٦سال حکومت افسران آزاد درمصر تجربیات‌زیادی بدست آورده‌اندولااقل‌میدانندچه‌نبایه بکنند وازاین مهمتر درعراق یك عنصر قوی سوسیالیستی وجوددارد که مصر فاقد آنست .

مسئله اجتماعی‌که انقلابات‌مصر و عراق باآن روبرو هستند آنست‌که چگونه ثمرات انقلاب باحداکثر سرعت بحداکثر ممکن افرادمردم برسد .زیرا دراین گونه کشورهای عقب‌افتاده فاصله زندگی های‌واقعی وآرزوئی مردم بحدی است که مجالی برای شکیبائی نمی‌گذارد و بمحض آنکه موانع مرتفع شد توده های مردم سیل آسا روبه‌هدف خود ـزندگی بهتر‌ـسرازیر میشوند و جامعه هرگونه ثبات وآرامش را ازدست میدهد .

انقلاب مصر تاکنون دراین هدف کامیاب نشده‌است. مصریها که فاقد یك منبع عایدی سرشار وبی زحمت از قبیل نفت هستند ،درشش سال گذشته هیچ کوشش جدی‌برای حل قطعی مسئله فقر نکرده‌اند . تنها درماههای اخیر عبدالناصر متوجه شده‌است که مسئله‌دیگر سیاسی نیست وانقلاب مصر باید مانند عصای سحرآمیز آن پیامبر ازدل سنك چشمه‌های آب گوارا جاری سازد .

انقلابیون عراقی میراث تجربه مصررا با۲۵۰میلیون دلار درآمد سالیانه نفت توام کرده‌اند وانتظار دارند پاسخ انقلاب را به‌مسئله‌فقر زودتر بدهند .آنها مانند مصریها دررتبه اول به‌مالکیت بزرك اراضی ودرنتیجه روابط ارباب ورعیتی پایان داده‌اند .ولی‌این راه حل‌قطعی‌نیست. این فقط وسیله‌ای است برای نیل‌به‌مقصود وایجاد یك جامعه نوین .زیرا باوجود روابط ارباب ورعیتی هیچ اصلاح‌اجتماعی‌واقتصادی موثر وریشه‌دار امکان پذیرنخواهد بود .

عراق نیز مانند مصر فقط باتغییر شکل اقتصاد کشورمیتواند بهدفهای انقلابی خود نائل شود .از اینجا است که برنامه توسعه صنعتی پردامنه و کنترل شدید دولت براقتصادیات مهم‌ترین جنبه‌فعالیت های حکومت انقلابی را تشکیل میدهد .و نظربااینکه عراق‌نه‌بامشکل جمعیت روبروست ونه‌خزانه‌اش از ارز تهی‌است امکانات بیشتری‌برای سبقت جستن برمصردارد .

پیروزی دراین مسابقه اقتصادی و اجتماعی انعکاسات عظیم سیاسی‌در دنیای عرب خواهد داشت وعبدالناصر بادریافتن این نکته‌است که‌این‌روز هاهمه‌اوقات خودرا در تنظیم‌برنامه های اقتصادی جمهوری متحده عربی میگذراند .

او برخلاف عراقیهانمی‌تواند بکمك درآمدهای نفت امیدوار باشد . جامعه مصری احتیاج به‌اقدامات سخت‌تری درزمینه اقتصادی دارد و نکته دراینجا است که عراقیها، ونه‌مصریها ،طرفدار کنترل شدید دولتی برمنابع ثروت کشور هستند .آنها میخواهند راه‌دیگری جز کمونیسم برای حل‌مسئله اقتصادی کشور های عقب مانده عرضه کنند وشاید نتایج آزمایش عراق ،ناسیونالیسم عرب را بااسلحه جدیدی مجهز سازد .

آگهی دعوت مجمع فوق‌العاده

شرکت می‌نره بامسئولیت محدود

ازکلیه شرکاء شرکت می‌نره بامسئولیت محدوددعوت میشودکه بمنظور استماع گزارش مدیر شرکت و اتخاذ تصمیم راجع بانحلال شرکت ساعت ٦ بعدازظهر روز ۲۸ تیرماه ۱۳۳۸ در دفتر شرکت واقع درچهارراه لاله‌زار مغازه آیبتا حضوربهمرسانید. **شرکت می‌نره بامسئولیت‌محدود**

دکتر فرج الله بینا

دندانپزشك

همه روزه حتی ایام سوگواری ـ جمعه ها و ماه رتعطیلات رسمی صبح وعصر از بیماران محترم پذیرائی مینماید .

نشانی دروازه شمیران ابتدای خیابان هدایت تلفن ۳۰۳۶۲۷

مژده مفید برای اشخاصیکه بااتومبیل سروکار دارند

کتاب راهنمای رانندگی از انتشارات هنرستان فنی پرستو ونگارش کادر فنی هنرستان از چاپ خارج شد .

کتاب راهنمای رانندگی شامل شرائطی که راننده باید دارا باشد ـوظائف راننده نگهداری اتومبیل ـمقررات‌مربوط باتومبیل رانی بوده . باقرائت وبکار بستن مواد آن هم از تصادفات بیمه شده وهم اتومبیل شما ازتصادم مصون خواهد ماند .

محل فروش ـکتابفروشیهای ابن‌سینا مخبرالدوله ـمظفری باب همایون ـمرکز هنرستان چهار راه گمرك شاهپور .

۱ـ۳ آ ـ۹٦٦٥

همه میخواهید بدانید

حضرت حسین‌بن‌علی علیه‌السلام چرا بعداز گذشتن سیزده قرن نامش زنده‌مانده وصدها میلیون‌نفر روز شهادت اوراعزامیگیرند نبرد عاشورا که‌در ۸۰صفحه بقلم امروزی برای نسل جوان وتحصیل‌کرده نوشته‌شده باین پرسش جواب میدهد.

مرکزفروش‌تهران‌ـ شرکت‌کانون‌کتاب وکلیه‌کتابفروشیها

۱ـ۲ آ ـ۱۰۰۲۳

مجالس سوگواری

جلسات سخنرانی و سوگواری **انجمن اسلامی‌مهندسین** در شب های تاسوعا و عاشورا و یازدهم محرم از ساعت ۸ الی ۵ر۱۰ بعد از ظهر بر قرار میباشد .

نشانی امیریه جنب مسجد فخریه خیابان‌میامی شماره٦٤

۱ـ۲ آ ـ۱۰۲۱۹

طبق معمول سنواتی ایام عاشورا از صبح تا ظهر مجلس سوگواری در منزل **آیت‌اله غروی** بر قرار است

آ ـ۱۰۲٤٥ **دهقان**

دفتر

کودکستان و دبستان فرزاد

جهت‌انجام کارهای‌داخلی‌ازروز ۲۵تیرالی۲۵مرداد تعطیل‌است

وبرای سری دوم کلاسها ازروز ۱۵ مرداد مجددا نام نویسی مینماید

بانو دکتر پروین بیرجندی

آ ـ۹٥٦۹ ۱ـ۲

دبیرستان امروز

دفتر دبیرستان برای ثبت نام دانش آموزان همه روزه از ساعت۸ تا ۱۲ و از ساعت ۱۷ تا ۱۹ باز وآماده است.

نشانی ـ خیابان شمیران ـ نزدیك چهارراه حقوقی ـ کوچه سمنان شماره ۸

دبیرستان خسروخاور

روزهای دوشنبه چهارشنبه از۸تا۱۱ صبح برای ثبت‌نام‌داوطلبان باز است دانش‌آموزان سال گذشته تااول شهریور نام‌نویسی نمایند.

نشانی ـخیابان فرهنك کوچه سیاح

آ ـ۹٥۹۹ ۱ـ٦

ترك تریاك ـ مرفین ـ هروئین

بامتد جدید بدون هیچگونه عارضه وناراحتی درمدت کوتاه خیابان ژاله آب‌سردارمقابل کوچه سیمین‌مطب **دکتر سعادت**

تلفن ۳۱٦۳٦ آ ـ۱۰۰۳٥ ۳ـ٥

روز شنبه یازدهم محرم مطابق با ۲٦ تیر ماه ۳۸ مصادف با سال مرحوم مغفور جنت مکان **آقای حسینعلی کاظمی مدیر افخم** میباشد مراتب راباستحضار اقوام و دوستان میرساند تا در روز مزبور در منزل شخصی‌ایشان واقع در تجریش کوی کاظمی خیابان صدر از ساعت ٥ تا۸ بعد از ظهر سرافراز فرمایند . **خانواده کاظمی**

آ ـ۱۰۲۱۱ ۱ـ۲

آگهیهای تسلیت

مصیبت وارده را بخانواده‌محترم‌دولت‌آبادی‌مخصوصاجناب آقای حسام‌الدین دولت آبادی و سرکار علیه خانم تسلیت عرض نموده بقای عمر و سعادت آن خاندان را از خداوند متعال مسئلت داریم ؛

مهندس حسن پور داد ـمحمد پور داد ـمهرانگیز پور داد ـمنصوره پور داد ـپرویز جعفری

ازشماردوچشم‌یك‌تن‌کم وزشمارخردهزاران‌بیش

در گذشت دانشمند عالیقدر آقای عبدالرحیم‌همایون فرخ را ببازماندگان آن مرحوم عموما و جناب آقای‌رکن‌الدین همایون فرخ دوست گرامی خصوصا تسلیت عرض‌وبقای عمر بازماندگان آن فامیل محترم را از خدا خواهانیم .

آ ـ۱۰۲۷٥ **عباس‌دانشخواه**

با نهایت تاسف مصیبت وارده را بخانواده محترم دولت آبادی تسلیت عرض مینماید . **نورالهدی منگنه**

ضایعه مولمه‌درگذشت‌محقق‌ودانشمند شهیر استاد عبدالرحیم همایون فرخ را بجناب آقای رکن‌الدین همایونفرخ تسلیت عرض میکنم **عباس یوسفی کردستانی**

مصیبت وارده را بخاندان محترم دولت آبادی تسلیت عرض مینمائیم **خانواده بصیری**

با نهایت تاثر و تاسف مصیبت وارده را بخانواده محترم دولت آبادی بویژه جناب آقای جواد دولت آبادی همکار ارجمند خود صمیمانه تسلیت عرض نموده سلامتی و بقاء عمر خانواده ایشان را از در گاه حضرت احدیت خواستاریم .

اصغر گیتی بین ـذبیح‌اله فراهانی ـحشمت‌اله‌یموت‌ـ امیر نجفی زاده ـفریدون سرحدی ـمحمد علی افضلی

با نهایت تاثر فقدان اسف انگیز دانشمند ارجمند استاد عبدالرحیم همایون فرخ را بخاندان ایشان بخصوص جناب آقای رکن‌الدین همایون فرخ محقق محترم صمیمانه تسلیت میگوئیم . **حسن‌بهزاد‌ـنوربخش**

دبیران و کارمندان دبیرستان آزرم

با کمال تاسف و تاثرمصیبت وارده را بخانواده جلیل و محترم دولت آبادی بالاخص بسرکار علیه عالیه بانوفخری دولت آبادی دبیر عالیقدر و محبوب این آموزشگاه‌وخانم های محترم پروین و مهین دولت آبادی تسلیت عرض نموده سلامتی و بقاء خانواده جلیل دولت آبادی را از خداوند متعال خواستارند .

آ ـ۱۰۳۲۳ **رئیس دبیرستان آزرم‌ـ صدیقه مجدنوا.**

بقیه آگهیهای ترحیم و تسلیت در صفحه ۱۳

دفتر

کودکستان ودبستان ایران وسویس

باطلاع مراجعین محترم میرساندکه ثبت نام برای کودکستان ودبستان تاآخر تیرماه تمدید شده است

نام نویسی روزهای شنبه‌ـ دوشنبه ـ چهارشنبه از ساعت ۹ تایك بعدازظهر

نشانی: خیابان شاه ـ چهارراه رازی شماره ۱۱٦

آ ـ۱۳٦۲۸ آگهی ك ـآ

کودکستان و دبستان عصر دانش

صبح فارسی ـ بعداز ظهر انگلیسی

ابتکار ما ـ قلك (بانك کودك) کودکان شما را عملا باصول بانکداری آشنا نموده رشد شخصیت اجتماعی و استقلال به آنان خواهد بخشید .پیانو ـ بالت ـ همه نوع وسائل سرگرمی و تفریح ـ کافه تریا باوسائل تهویه ویخچال.

ثبت نام روزهای دوشنبه وچهارشنبه از۹ صبح‌تا ۱۲وسیله‌ایاب و ذهاب آماده است.

نشانی ـ خیابان قوام السلطنه کوچه سیمی تلفن ٤٤٤٧٦

مدیر و صاحب امتیاز ـمریم مظهری (بینا)

۱ـ۱٥ آ ـ۹۸۳۹

دبیرستان تاج

برای تمام کلاسهای متوسطه و ششم ریاضی وطبیعی د انش آموز می‌پذیرد عده دانش آموزان هر کلاس حداکثر ٤۰ نفر می‌باشد .

نشانی ـ جاده کرج مجاور ساختمانهای دانشکده دامپزشکی تلفن ٤۹۳۹۳.

۱ـ٥ آ ـ۹۳۹٥

با کمال تاسف در گذشت شادروان **عبدالرحیم‌همایونفرخ** راکه از صاحبمنصبان‌دانشمند و شریف وزارت دارائی بوده‌اند بدینوسیله باطلاع میرساند و مجلس ختم فقید سعید نامبرده از ساعت۹ونیم‌تا ۱۱ونیم صبح‌روزچهارشنبه ۲۳ تیر ماه در مسجد مجد منعقد خواهد بود **وزارت‌دارائی**

وزارت فرهنك با کمال تاسف در گذشت دانشمند محترم شادروان **عبدالرحیم همایون فرخ** عضو پیوسته فرهنگستان ایران و مؤلف دستور جامع زبان فارسی را باطلاع دانشمندان و فرهنگیان میرساند مجلس ختم‌فقید سعید روز چهار شنبه ۲۳ر٤ر۳۸ ازساعت ۹و نیم صبح تا ۱۱و نیم در مسجد مجد منعقد میباشد . **وزارت فرهنك**

با کمال تاسف و تاثر در گذشت شادروان دانشمند عالیمقام **عبدالرحیم همایون فرخ** را باطلاع خویشان و آشنایان میرساند مجلس ختم مردانه روز چهار شنبه۲۳ تیرماه‌ازساعت ۹ونیم تا۱۱و نیم صبح‌در مسجد مجد منعقد خواهد بود **رضا تابش**

خسرو همایون فرخ ـرکن‌الدین همایون فرخ ـ سهام‌الدین همایون فرخ ـفرامرز همایون فرخ‌ـفرهاد همایون فرخ‌ـعلی‌فرجاد تهرانی‌ـسرهنك‌علی محاسب‌زاده‌ـ ابوالقاسم مقبل ـبیوك مسیح زاده ـبهرام تابش‌ـ پرویز تابش ـایرج تابش‌ـ دکتر ارسطو تائید ـجعفر فروتن

خانواده های **قاسمی ـامیر قاسمی ـولی زاده ـقاسمی امیری** ـبدینوسیله در گذشت نابهنگام**منوچهر قاسمی** دانشجوی سال سوم دانشکده کشاورزی را باطلاع‌اقوام و دوستان و آشنایان میرساند مجلس ترحیم آنمرحوم روز پنجشنبه ۲٤ر٤ر۳۸ از ساعت ۹ الی ۱۱ صبح‌در مسجد حاجی حسن واقع در خیابان شاهپور منعقد میباشد .

۱ـ۲ آ ـ۱۰۳۲۷

حادثه‌ناگواررابعموم‌بازماندگان آنمرحوم‌تسلیت میدهیم

با نهایت تاسف و تاثر فوت مرحوم**عبداله فیروزیان** را باطلاع دوستان و آشنایان و کلیه فامیل میرساند مجلس ترحیم آنمرحوم روز چهار شنبه ۲۳ر٤ر۳۸ از ساعت ٤ تا ٦ بعد از ظهر در مسجد حاج حسن واقع در خیابان بوعلی (ارامنه سابق) و مجلس زنانه همانروز در منزل شخصی واقع در قلهك کوچه یخچال منعقد است.

ماشااله فیروزیان ـیداله فیروزیان ـاحمداسدی ـ پرویز اسدی آ ـ۱۰۲۸۱

ازجنابان آقایان علماء اعلام وبازرگانان معظم وفامیل ودوستان محترم که‌در تشییع جنازه وهمچنین درمجالس ترحیم بانو حاجیه گوهر خانم طوبی حضور یافته ویاتلگرافا بااینجانبان ابراز همدردی واظهار تسلیت فرموده وروح آنمرحومه‌را شاد فرموده‌اند کمال تشکر راداشته صحت وسلامتی وطول عمرآنان رااز خداوند متعال خواهان چنانچه بعلت تالمات روحی قصوری دربازدید شود معذرت میخواهیم.

حاج فرج‌طوبی‌ـ حاج‌حسین طوبی‌ـ سیدهاشم وسیدرضا معراجی‌ـ حاج عبدالحسین عیوقی‌ـ حاج‌جواد عبدالله‌زاده فهیمی ـحاج کاظم عبداله زاده‌ـ محمود صالح‌زاده‌ـ حاج اسمعیل باقری .

عرض تشکر

ازذوات محترمیکه درتهران و خرمشهر درمراسم تشییع و تذکر پدر بزرگوارمان محمدعلی جاهد شرکت وباما ابراز همدردی فرمودند صمیمانه تشکر می‌نمائیم . **عزیز جاهد ـمجیدجاهد**

زایشگاه و بیمارستان

چهارراه عزیز خان ـ کوچه ـ بهمد

تلفن ۴۶۷۵۰

دکتر مهرعلی خلعتبری

امراض مجاری ادرار ومقاربتی

شاه‌آباداول باغ سپهسالار

پذیرائی عصرها تلفن ۳۲۱۹۱

دکتر میر عمادی

جراحی عمومی ـ شکم ـ سینه

دارای دیپلم فدرال سویس ودکترا در پزشکی از دانشگاه تهران

از دولت عراق سابق بیمارستانهای دیگا

خیابان شاه ـ بعد از بیمارستان ترکی ـ تلفن ٤۱٥٥۳

اوقات مطب

دکتر غلامرضا بهرامی

بیماریهای روانی واعصاب

درتابستان

شنبه‌ـ۲شنبه ـ٤شنبه

عصرها

تلفن :٦۷۸۰۸ و۸٤۳۸۰

نشانی شاهرضا اول کاخ‌شمالی کاشی ۸

۱ـ۳ آ ـ۸۹۱۱

باطلاع‌دوستان و آشنایان میرساند

چون شب پنجشنبه ۲۳ تیر ماه مصادف با شب سال مرحوم جنت مکان (حسین عمید قمی) است لذا مجلس تذکری از ساعت ٦ تا ۹ بعد از ظهر در منزل شخصی آن مرحوم واقع در خیابان ایران منعقد است **خاندان عمید**

با نهایت تاسف فوت نابهنگام جوان ناکام**یداله پناهی** دانشجوی دانشسرایعالی را باطلاع فامیل و دوستان و آشنایان‌میرساند مجلس ختم‌آن‌مرحوم ازساعت٥الی۷بعداز ظهر روز چهار شنبه ماه جاری در مسجد بنی هاشمی واقع در خیابان گرگان چهار راه معینیه از طرف دوستان آن مرحوم بر پا خواهد بود .

ابوالقاسم دلیلی ـمنوچهر رسائی ـمهندس ابراهیم طبسی ـرضا کاشانیان ـسرهنك حمید ایران نژاد ـمحمد ایران نژاد ـعبدالرزاق طبسی ـغلامعلی دلیلی ـعبداله دلیلی ـنصرت اله آرمان ـمنصور برهانی ـفرج‌اله‌سلیمی‌ـ مجتبی مستشاری ـبهمن گندمی ـاسداله جعفر زاده ـبهمن حریری ـابوالحسن صدری ـهوشنك سمیعی ـجواد شیبانی ـجهانگیر سلطانی ـ جعفر پور حسینی

مصیبت‌وارده‌را بعموم‌بازماندگان آنمرحوم تسلیت‌میدهیم

با کمال تاسف در گذشت مادر عزیزم را در کرمانشاه باطلاع دوستان و همشهریان عزیز می رسانم مجلس ختم مردانه آن مرحومه روز پنجشنبه ۲٤ر٤ر۳۸ از ساعت ۹ الی یازده صبح در بنده منزل خیابان سینا اول کوچه دری بر گذار میشود روح آنمرحومه را با حضور خود شاد فرمایند آ ـ۱۰۲۹۷ **بهرام زمانی**

ببازماندگان آنمرحومه تسلیت میدهیم .

محترما به آگاهی خویشان و دوستان میرساند که مراسم چهلمین روز در گذشت شادروان**غلامحسین مفتاح** روز شنبه ۲٦ تیر ماه ساعت ٥ بعد از ظهر در صحن‌مطهر حضرت معصومه بر گذار خواهد شد . **خانواده‌مفتاح**

بمناسبت یکمین‌سال در گذشت همسر عزیزم شادروان مرحوم **سر لشگر روح‌اله کیکاوسی** که مصادف‌با روز چهار شنبه ۲۳ تیر ماه (۸محرم الحرام) میباشد مجلس یادبودی از ساعت ٦ الی هفت و نیم بعد از ظهر بر مزار آن مرحوم در امامزاده عبداله منعقد لذا از خویشان و دوستان تمنا دارد با شرکت خود روح آنمرحوم را شاد فرمایند .

۱ـ۲ آ ـ۱۰۱۷۱ **امیر زاده کیکاوسی**

چون چهلمین روز در گذشت شادروان **اسمعیل یاسری** مصادف با روز پنجشنبه ۲٤ر٤ر۳۸ (روزتاسوعا) میباشد لذا مراسم یاد بود چهلم آن مرحوم بعمل نمی آید وهمانروز بشادی روح آن مرحوم در امامزاده عبداله عده از مستمندان اطعام خواهند شد . **خانواده یاسری**

روز چهار شنبه ۲۳ ماه جاری که مصادف با شب هفت مرحوم **امیر فخرالدین غفاری** کارمند شهرداری تهران می باشد مجلس یاد بودی از طرف خانواده و دوستان آنمرحوم در امامزاده عبداله (آرامگاه بدر)از ساعت ٤و نیم بعد از ظهر بر قرار است البته‌با تشریف فرمائی‌خود روح آن مرحوم را شاد خواهند فرمود . **خاندان‌غفاری**

نظریات ٤ وزیر خارجه بیکدیگر نزدیك شده است

دول غربی وشوروی آماده‌اند بیك توافق موقتی برسر برلین‌نائل شوند- آلمان غربی حاضرشد باآلمان شرقی دریك کمیسیون شرکت‌کند

دومین مرحله کنفرانس ژنو با روحیه بهتری‌آغازشده‌است. وزرای خارجه غرب‌حاضر شده‌اند بدون اصرار درمورد وحدت‌آلمان وضع برلین‌راتا ۳۰ماه‌بحال فعلی‌نگهدارند گرومیکو هم‌آماده است بشرط تقلیل قوای غرب‌دربرلین اساسنامه موقتی برای‌آن‌شهر تنظیم کند. ازطرف دیگرآلمان‌غربی که‌درگذشته حاضر نبود باآلمان شرقی وارد مذاکره شود پیشنهاد تشکیل کمیسیونی باشرکت نمایندگان‌آن حکومت کرده‌است.

*O*O*O*O*O*O*

ژنو- خبرگزاری فرانسه -دیشب اولین جلسه کنفرانس ژنو پس‌ازیك تعطیل سه‌هفته‌ای مجددا تشکیل‌شد.

جلسه دیشب طولانی ترین‌جلسات کنفرانس ژنو بود وقریب چهار ساعت ادامه یافت .دراین جلسه‌که درکاخ‌ملل درژنوتشکیل‌شد وزرای خارجه چهارکشور بزرك وهمچنین روسای هیئت‌های نمایندگی آلمان شرقی وغربی‌شرکت‌داشتند .وزرای امورخارجه شرق‌وغرب بدون‌استثناء هنگام ورود به نوزدهمین جلسه کنفرانس ژنو تبسمی برلب داشتند. جلسه دیروزعمومی وریاست آن باکریسچین هرتر وزیرامورخارجه امریکا بودکه پیشنهاد نمود ازفردا (امروز) جلسه‌خصوصی بجای‌عمومی تشکیل گردد.

یادآوری گذشته

قبل‌ازهمه هرتر شروع به‌سخن گفتن‌کرد واشاره مختصری به‌کار های انجام شده درطول‌شش هفته قبل‌از تعطیل کنفرانس نمود. هرتر سپس یادآوری کرد که‌در سال ۱۹٤٤و۱۹٤٥ چهار قدرت بزرك اساسنامه ای‌برای‌برلن‌تدوین کردند وبرآن شدند تاانعقاد قرارداد صلح باآلمان این‌اساسنامه به‌قوت خود باقی‌باشد.

هرتر سپس به‌طرح‌صلح غرب که‌درجلسات اولیه کنفرانس ژنو مطرح شده‌بود اشاره کرده وگفت: انتخابات آزاد دربرلن ووحدت دو قسمت برلن نمونه‌ای خواهد بود برای وحدت تمام‌آلمان.

هرترسپس ازگرومیکو خواست تا درمورد مدت‌حقوق غرب در برلن بروشنی صحبت کند.

سه هدف غرب

پس از هرتر «موریس‌کوودو موررویل» وزیر امور خارجه‌بیاناتی ایراد نمود و از پیشنهاد های‌هرتر و همچنین تشکیل جلسه خصوصی بجای عمومی پشتیبانی کرد.

سلوین‌لوید وزیر امور خارجه‌بریتانیا گفت: باید کوشش ما در جهت نزدیك ساختن پیشنهاد های غرب و شرق بهم باشد. سلوین‌لوید افزود: دول غربی سعی دارندتا به سه موضوع مورد نظر خود در این کنفرانس نائل گردند واین سه موضوع عبارت است از تایید حقوق مردم برلن غربی در انتخاب هر رژیم اجتماعی که مایل باشند. دوم تضمین آزادی رفت و آمد بین برلن غربی و آلمان‌غربی وسوم تخفیف تشنج کنونی. لوید درآخر بیانات خود بار دیگر تایید نمود که غرب درصدد پیدا کردن راه‌حلی جهت رسیدن‌به توافق با شوروی است.

اساسنامه موقتی

پس از سلوین‌لوید وزیر خارجه بریتانیا اندره گرومیکو وزیر امور خارجه شوروی پیشنهاد نمود که در مورد اساسنامه موقتی‌برلن غربی موافقتنامه ای بین چهاردولت ذینفع منعقد گردد.

وزیر امور خارجه شوروی‌گفت: این موافقت باید بر پایه نکات‌ذیل باشد:

۱- تقلیل نیرو های غرب در برلن.

۲- قطع فعالیت های خصمانه و تبلیغات ضد آلمان شرقی و سایر کشور های سوسیالیستی.

۳- منصرف شدن غرب‌از تاسیس سکوی پرتاب موشك در برلن غربی و از بین بردن انبار ذخیره سلاح های اتمی.

شبیه پیشنهاد غرب

گرومیکو سپس گفت: پیشنهاد های شوروی شبیه پیشنهاد های غرب است و تنها اختلاف ما در این مورد است که غرب مایل‌است به اشغال برلن ادامه دهد درصورتی که شوروی مخالف آن می باشد.

گرومیکو گفت: شوروی‌بهرقیمتی که شده با اشغال برلن غربی‌توسط نیرو های بیگانه مخالفت خواهد ورزید.

وزیر امور خارجه شوروی سپس یادآوری کرد که شوروی پیشنهاد می نماید کنفرانس صلحی با شرکت تمام کشور هائی‌که علیه آلمان هیتلری جنگیده اندتشکیل شود.

گرومیکو در پاسخ پیشنهاد هرتر در مورد تشکیل جلسه خصوصی اعلام کرد که باید نمایندگان دو آلمان نیز در جلسات مزبورشرکت جویند.

طرح جامع‌الاطراف

ژنو- -آسوشیتدپرس -وزرای خارجه کشورهای غربی باامیدواری کامل مصمم شده‌اند که‌برای حصول موافقت باشوروی ابتکار را دردست بگیرند وراجع به‌طرح جامع‌الاطرافی که‌سبب رفع‌تهدید فوری شوروی نسبت‌به برلن غربی باشد مذاکره راآغاز نمایند.

هرتر وزیرخارجه امریکا باتفاق وزرای خارجه فرانسه وانگلستان طرح شروع مذاکرات باگرومیکو وزیر خارجه شوروی‌راتهیه کرده‌اند تادر باره پیشنهاد وی بمنظورانعقاد قراردادی دائربر حفظ وضع‌موجود دربرلن صحبت نمایند.

بموجب طرحی‌که غرب تهیه کرده اولامدت مذکور در پیشنهاد شوروی از ۱۸ماه به ۳۰ماه تمدید میگردد وثانیا شوروی باید قول بدهد که حقوق غرب رادربرلن غربی محترم شمارد.

اختلاف باآلمانها

این تصمیم وزرای خارجه غرب درجلسه‌ای که سه‌ساعت قبل از شروع کنفرانس درمحل اقامت هرتر باحضور وزیر خارجه آلمان غربی تشکیل شد اتخاذ گردید.

هنگام بحث درباره پیشنهاد گرومیکو بین وزرای خارجه غرب اختلاف نظربیدا شد مقامات آلمان غربی اصرار ورزیدند که متفقین غربی بار دیگر کوشش کنندا‌سباب تجدید وحدت آلمان فراهم شود وموافقتی باشورویها دراین مورد حاصل شود. ولی محافل مطلع آمریکائی وانگلیسی اظهار میدارند که‌درحال حاضر جزمصالحه بهیچ نوع موافقتی باشورویها نمیتوان رسید واین مصالحه نیز بصورت یك قرارداد موقت برای رفع‌بحران برلن خواهد بود.

پیشنهاد تعجب‌آمیز آلمان غربی

بن -رویتر -دیروز دولت آلمان‌غربی یاد داشتی تسلیم دول بریتانیا و امریکا و فرانسه نمود که بموجب‌آن کمیته چهار جانبه‌ای از کشور های (فرانسه و بریتانیا و امریکا و شوروی)با شرکت نمایندگان دو آلمان تشکیل گردد.

کمیته مزبور برای مدت دو سال و نیم ماموریت خواهد داشت تا امکان مسئله وحدت آلمان و همچنین‌قرارداد صلح با آلمان را مورد مطالعه قرار دهد.

در این یاد داشت خاطر نشان‌شده بود که بنظر دولت آلمان غربی بهترین راه حل جهت حل مسئله آلمان قبول این پیشنهاد است.

یاد داشت آلمان سبب تعجب شده است.

درسراسر آلمان دودقیقه سکوت شد

بن -آسوشیتدپرس - دیروز در سرتاسر آلمان غربی بمناسبت‌شروع مجدد مذاکرات ژنو مدت دو دقیقه سکوت بر قرار گردید.

این عمل که به پیشنهاداتحادیه های کارگری و تصویب دولت صورت گرفت برای نشان دادن اراده ملت آلمان جهت‌بدست‌آوردن آزادی و صلح و تجدید وحدت آلمان تقسیم شده صورت گرفت. ساعت ۱۱و۵۸ دقیقه صبح کار در سرتاسر آلمان متوقف شد و کلیه دستگاه های تلفنی‌و رادیوئی از کار افتاد.

اما عبور و مرور در شهر هابرقرار بود و مقامات پلیس اظهار داشتند که رانندگان و پیاده هادر رعایت این سکوت مختار بودند.

باطلاع عموم علاقمندان هنر میرساند

درشماره اخیر مجله‌ستارگان سینما صفحه ۳۱مطالبی درباره‌استاد اسامه که‌مدتی‌است درتاتر تفکری برنامه اجرامی‌کند درج‌شده که خلاف‌واقع‌میباشد. اولیاء امور تاترتفکری ازطرزکارمشارالیه کمال تشکر ورضایت راداشته ودارند لذا مطالب‌درج‌شده درمجله فوق‌الذکر راجدا تکذیب می‌نمایند

مدیرتاتر تفکری -مهدی‌اشرفی

آ-۱۳۷۲۰

آگهی رسمی شرکت هواپیمائی‌ار تاکسی

بدینوسیله باطلاع‌سهامداران‌شرکت‌سهامی هواپیمائی ارتاکسی‌میرساند که مجمع عمومی عادی سالیانه درتاریخ ۲۸تیرماه ۳۸درمحل مرکزی شرکت واقع درخیابان فردوسی پلاك‌شماره ۵۰۰درساعت ٤بعدازظهر تشکیل ودستور جلسه بقرار ذیل خواهد بود.

۱-استماع گزارش رئیس هیئت‌مدیره

۲-استماع گزارش بازرس شرکت

۳-تصویب بیلان

٤-انتخاب عضوجدید هیئت مدیره

۵-انتخاب بازرس شرکت

مدیر عامل شرکت هواپیمائی‌ارتاکسی -امیرحسین اعظم‌زنگنه

آ-۱۰۲۸۵

دارندگان‌طیورتوجه‌فرمایند

شرکت سهامی فروشگاه های خواربار ایران خریدار انواع طیور گوشتی‌است فروشندگان این‌قبیل‌طیور مخصوصا مرغو خروسهای خارجی‌وداخلی‌می‌توانندبرای‌انجام معامله‌مستقیمابدفتر شرکت‌در چهارراه پهلوی مراجعه فرمایند. تلفون ٤٦٨٤٣

آ-۱۳٦۸۲

ZHB

دزد-هاش-ب«چیت

۱-۵ آ-۱۳٤٦٦

فیلم هاف Hauff 1870

قابل توجه عکاسان محترم

بافیلم هاف عکس بگیرید زیرا فیلم هاف احتیاج برتوش ندارد.

نماینده انحصاری فروشگاه‌فتومتروپل ازشهرستانها نماینده فعال میپذیریم

علم وزندگی

تعهدات مانسبت به‌مشترکین‌نشریات پس‌از رفع توقیف ویابوسائل‌دیگر انجام خواهد گرفت.

از علاقمندان وبخصوص هواداران تبریز که‌کمك‌های معتنابهی کرده‌اند تشکر حاصل است.

«هیئت‌تحریریه»

۱-۲ آ-۱۰۲۲۷

فوفول‌جان‌ها! افول جان‌ها!

عزجون‌ها! خان عموها!

این فیلم‌کمدی- انتقادی شرح حال شماست

فوفولها

دوبله بفارسی درایتالیا

هفته آینده درسینماهای

نیاگارا-حافظ

Kodak طبیعت دلپذیررا

بافیلم ودوربین کداک عکس بگیرید

جوانکا

جینالولو بریجیدا درصحنه‌های فیلم «جوانکا ودیگران» هنگام همکاری باآلمانیها دریوگسلاوی ،باقیافه‌هائی که‌ملاحظه میفرمائید دیده‌میشود. باآنکه موهای اوزیرماسکی پنهان‌است،ولی برق‌چشمان زیبایش جبران مافات را میکند

بمناسبت عاشورا درالجزایر

۵۰۰۰ زندانی آزاد میشوند

الجزایر -خبرگزاری فرانسه-بمناسبت‌جشن‌چهاردهم ژوئیه و همچنین روز عاشورا بموجب دستور نخست‌وزیر فرانسه نماینده کل‌دولت فرانسه درالجزایر مشغول مطالعه پرونده پنجهزار نفرازندانیان‌الجزایری است‌تاترتیب آزادی آنها داده شود.

کمك چکسلواکی به حبشه

پراك- رویتر - روزنامه «رودپراوو» ارگان حزب کمونیست چك‌اسلواکی مینویسد: این کشور میتواند به حبشه در برنامه صنعتی کردن آن کشور بصورت دادن کارخانه برق و سایر کارخانه‌ها کمك نماید. حبشه اکنون بشدت مشغول اجرای برنامه مزبور میباشد.

«رودپراوو» میافزاید یك قرار داد بازرگانی عمومی درسال ۱۹۵٦ بین دو کشور بامضا رسید و بموجب آن حبشه از چك‌اسلواکی کارخانه های نساجی واجناس ساخته شده مانند منسوجات و کفش و شیشه و کاغذ و اثاثه زندگی میگیرد ودر مقابل این‌کشور دانه‌های روغنی و پوست از حبشه دریافت میکند.

امپراطور حبشه عصر دیروز ازمسکو وارد پراك شد و پس‌از چهار روز اقامت در چکوسلواکی به بلژیك وپرتقال میرود.

سیل فاجعه آمیز

سرینگار - آسوشیتد پرس -سیل عظیمی که سبب مرك ۸۲ تن دردره زیبای کشمیر گردید اکنون‌بتدریج فرو می نشیند. این سیل فاجعه‌ای ببار آورد که مردم این دره هرگزاز یاد نخواهند برد. در حدود نیمی از محصول برنج امسال طعمه امواج خروشان آب گردید.

راجپوری وزیر بهداشت‌و برق‌کشمیر و جامو گفت: مسیر کلیه رودخانه ها تغییر کرده و سبب شد که کارخانه های برق در همه جا از کار بیافتد.

درنواحی شمالی هند سیلهای‌دیگری نیز جاری شد و همه جا تلفات و خسارات هنگفتی ببار آورد.

چشمان ملك‌حسین دیگر اشکبار نیست

ملك‌حسین بمناسبت نخستین سال روز انقلاب عراق اعراب را باتحاد دعوت‌کرد

عمان -آسوشیتدپرس - ملك حسین پادشاه اردن طی اظهارات‌رادیوئی خود بمناسبت نخستین سالگرد انقلاب عراق کسانی راکه سبب تیرگی‌روابط اعراب در نتیجه جاه طلبی و توطئه چینی میشوند، سخت‌مورد حمله قرا رداد.

ملك حسین خطاب بملت اردن‌گفت: باچشمانی اشکبار و قلبی شکسته‌یك سال پیش من باشما سخن گفتم و شما در این مصیبت بامن شریك بودید. امسال با اعتماد و امیدوقدردانی از حمایت شما سخن میگویم.

درباره پیاده شدن نیروهای انگلیسی در اردن گفت: توطئه جبان و یاوه گویان فاسد اردن را هدف خود قرار داده و بخیال و تصور اینکه اردن طعمه سهل‌الوصولی است برادر را علیه برادر و پسر را علیه پدربمخالفت واداشتند.

اردن باردیگر بمنظور وصول بهدف های عالی که سبب ترقی و سعادت ملت عرب خواهد شد تمام اعراب را باتحاد و اتفاق دعوت میکند.

جشن سالروز

بقیه ازصفحه اول

بغداد - دیروز نخست وزیر عراق ژنرال عبد الکریم قاسم‌با معاون اول وزارت خارجه شوروی «واسیلی کوزنتسف» دروزارت‌دفاع عراق مذاکره نمود مذاکره این دو یکساعت طول کشید وپیام تبریك خروشچف را ابلاغ نمود.

«کوزنتسف» درراس یك هیئت برای‌شرکت درجشن سالروزشورش عراق به‌آن کشور آمده است. او نخستین نماینده فوق‌العاده خارجی است که باقاسم ملاقات میکند.

در ملاقات ایندو «گریگوری زاتیسف» عضو دیگر هیئت اعزامی روسیه شوروی حضور داشت نخست وزیر روسیه شوروی‌نیکیتا خروشچف نامه ای جهت نخست وزیر عراق فرستاده و سالروز شورش عراق را تبریك گفته‌است. این نامه‌در ملاقات دیروز به قاسم تسلیم شد.

جشن یکمین سال

بیروت - پایتخت عراق خودرا برای برگزاری یکمین سال شورش آماده میسازد وقرار است یکهفته تمام بدین مناسبت مراسم جشن ادامه داشته باشد.

امروز مقارن یکمین سال کودتای نظامی است که به رژیم سلطنتی عراق پایان داد وسرتیپ قاسم‌را که ریاست یك دسته افسر توطئه گررا برعهده داشت به‌مسند قدرت نشاند. ملك فیصل شاه عراق‌و ولیعهد او امیر عبد الاله ونخست وزیرش نوری سعید دراین جریان مقتول شدند.

در ودیوار خیابانهای بغداد با پرچمهای جدید وزیور های دیگر تزئین شده است. تصاویر عبدالکریم قاسم در تمام ادارات مغازه ها ودکانها آویخته است. خیابان الرشید که مرکز مغازه های بغداد بشمار میرود قبل از شروع جشن بسیار شلوغ بود چه مردم آخرین خریدهای خودرا مینمودند .روبان هائی که بشکل پرچم جدید عراق میباشد ودگمه هائی که باتصویر قاسم مزین شده است در همه‌جا بفروش میرسد.

هیئت های نمایندگی فوق‌العاده کشور های خارجی از جمله کشور های‌بلوك شوروی که‌قاسم دوستی آنها راجلب کرده است به‌پایتخت عراق آمده اند. تمام مهمانخانه‌ها ومسافر خانه های پایتخت از مسافرینی‌که برای شرکت درجشن آمده اند پرشده است.

از طرف امریکا سفیرکبیر آن کشور به نمایندگی فوق‌العاده جهت شرکت در جشن منصوب شده است و گروهی نیز از واشنگتن اعزام شده اند. هیئت شوروی‌به ریاست کوزنتسف وارد بغداد شده است. از اغلب کشور های عرب نمایندگانی به بغداد آمده اندولی جمهوری متحده عرب کسی را نفرستاده ،بااینکه عراق از او دعوت کرده است از اردن که سابقا با عراق در یك فدراسیون متحد شده بود دعوت نشده زیرادو کشور روابطی ندارند.

از فرانسه نیز که در لیست سیاه عراق قرار دارد و متهم به ادامه کشتار ملیون الجزایر می‌باشد دعوت بعمل نیامده است .تکلیف اسرائیل هم معلوم است.

جشن با رژه نظامی که یکساعت‌و نیم طول خواهد کشید آغاز خواهد شد و ارتش عراق برای اولین بار با سلاحهای روسی رژه میرود.

رژه مقارن ساعت شش بامداد شروع‌می شود یعنی‌ساعتی که سال گذشته سربازان قاسم سال گذشته بر پایتخت مسلط شدند.

کشف توطئه کمونیستها

قاهره- روزنامه های «الاخبار» و «شعب» چاپ قاهره در آخرین شماره خود می نویسند مقامات امنیتی بغداد یك توطئه کمونیستی را که قصد آن ایجاد خرابکاری‌در تظاهرات چهاردهم ژوئیه درعراق بود کشف کردند. بموجب اخباری که در دوروزنامه فوق درج‌شده است به افراد حزب کمونیست دستور های لازم جهت تحریك مردم داده شده بود و ضمناپلیس انبار مهمی از سلاحهای گرم که توسط کمونیست ها پنهان شده بود کشف کرد.

قرار بود در همان لحظه ای که واحد های ارتش عراق در حال رژه رفتن هستند کمونیستها به آنها حمله کنند.

آسوشیتدپرس-خبرگزاری فرانسه

بخدان

یونو

رابرای مبارزه باگرمای طاقت فرسا همیشه همراه داشته باشید

یونو گنجایش ۱٦ کیلو یخ را دارد وبخار را تا ۳٦ ساعت درخود نگهمیدارد

جدار یونو ازبهترین نوع جایق تهیه شده وبعلت استوانه‌ای بودن زاویه ومحل خالی نداشته ازاین جهت بسیار جادار است.

مرکز پخش:

اول نادری، فروشگاه پرسپولیس تلفن ٤۲۰۲۱

کاوه آگهی زیبا

برای اخذ نمایندگی شهرستانها بتلفن۴۲۵۸۹ مراجعه فرمائید.

آ-۱۳۵۹۸

نقد واقساط

Berninat

موسسه هنری برنینا بمنظورترویج هنربین بانوان ودوشیزگان با سهل‌ترین‌شرایط بطورنقدواقساط چرخهای خیاطی‌وگلدوزی اتوماتیك برنینا را در دسترس شما میگذارد

نمایشگاه برنینا- خیابان شاه - بین چهارراه شاه وبهرامی

تلفن ٤۲٤۳٤ تبلیغاتی آ.آ.

۱-۲ آ-۱۳۵۱۸

سوءتفاهم قاهره و مسکو برطرف شده‌است

شوروی برای تحکیم مناسبات خود باکشورهای‌شرقی‌فرصت‌را ازدست نمیدهد- خروشچف بامام یمن نوشت‌که‌یهودیان ازاسرائیل به شوروی مهاجرت میکنند

بیروت - خبرگزاری فرانسه- شوروی برای تحکیم مناسبات خود باکشورهای شرقی که‌در اوائل‌سال جاری کمی‌تیره شده‌بود فرصت را ازدست نمیدهد .

هیئت نمایندگی شوروی که‌در جشن چهاردهم ژوئیه عراق‌شرکت میکند بریاست کزنتسف معاون اول وزارت امورخارجه شوروی‌بوده وبزرگترین هیئت‌های نمایندگی در جشن انقلاب‌عراق میباشد .ضمنا در این‌جشن سلاح‌های ارسالی‌شوروی به‌عراق برای‌اولین باردرملاء عام ضمن‌رژه نظامی بمردم نشان داده خواهد شد .

وابستگی اقتصادی

درقاهره امضای موافقتنامه‌قطعی درمورد سد اسوان برای سالهای طولانی اقتصادجمهوری متحده‌عربی رابه‌شوروی وابسته خواهدکرد . سخنگوی پرزیدنت ناصر یعنی صلاح‌سالم چندروز قبل‌نوشت : «هرگونه سوءتفاهمی بین‌مسکو و مابرطرف شده‌است»

ازسوی دیگر خروشچف نامه‌ای به‌سلطان یمن فرستاده که‌درآن خاطرنشان کرده‌است «برخلاف‌آنچه گفته میشودشوروی‌اجازه نداده‌است که یهودیان به‌اسرائیل مهاجرت کنند بلکه قضیه برعکس میباشد.»

مهاجرت یهودیان

روزنامه الاهرام مینویسد : خروشچف در جواب پیام امام احمد سلطان یمن اعتراف کرده است که مهاجرت یهودیان حقیقت دارد ولی‌این مهاجرت از اسرائیل به شوروی است نه از شوروی‌به اسرائیل. خروشچف درجواب امام متذکر شده است‌که شوروی بطور غیر رسمی به کشور های اروپای شرقی نگرانی خود را در مورد مهاجرت یهودیان به اسرائیل ابراز داشته است .نخست وزیر شوروی سپس تمایل دولت شوروی را به حفظ روابط دوستانه با یمن‌بیان میدارد. یمن جزء فدراسیون مصر ویمن میباشد .

بارژیم های سلطنتی

امام یمن از ایتالیا نامه ای‌برای خروشچف فرستاده و خروشچف در جواب تمایل خودرا بداشتن روابط حسنه با کشور های شرقی بدون توجه به رژیم آنها اعلام میدارد و مینویسد: در موردروابط ما باکشور های سلطنتی این‌اصل صادق است، همچنانکه ما با یمن وافغانستان و نپال روابط عالی داشته و میکوشیم که با مراکش وعربستان سعودی و سایر کشور های سلطنتی نیز روابط حسنه برقرار کنیم .

درباره مهاجرت یهودیان خروشچف مینویسد: وضع‌یهودیان درشوروی بمراتب بهتر از وضع آنان در اسرائیل است. کسی که زندگی راحتی دارددیگر طالب تغییروضع خود نیست. »

خروشچف سپس میگوید که بطور غیر رسمی احساسات امام یمن را درباره موضوع مهاجرت یهودیان به کشور های بلوک کمونیست اطلاع داده است وگر چه‌مسئله قبول یافرستادن مهاجر ازامور داخلی آن‌کشورها میباشد.

از طاق مرمر لندن تا طاق نصرت پاریس

مسافرین بین دوکشور کمتر معطل میشوند تابین فرودگاهها‌وشهرها

لندن - آسوشیتد پرس - یك سروان ارتش انگلیس در مسابقه‌ای که در فاصله طاق مرمر لندن طاق نصرت در پاریس انجام میشد ازلندن با موتورسیکلت حرکت نمود و طی راه از هیلیکوپتر و هواپیمای جت نیز استفاده کرد .

سروان «والکر» این راه را که متجاوز از سیصد وسی‌کیلومتر میباشد در ۵۷ دقیقه و ٤۸ ثانیه طی‌نمود و قهرمان مسابقه شد .

از همه وسائل

این مسابقه را روزنامه دیلی میل انگلیسی ترتیب داده بود تا ثابت نماید که مسافرین این راه زمان بسیار زیادتری از مدت سفررا میان فرودگاه یا ایستگاه راه آهن‌و شهر تلف میکنند تابین دو کشور .

شرکت کنندگان مسابقه مجاز بودند از کلیه وسایل‌نقلیه استفاده نمایند ولی طی کانال مانش اجبارا می‌بایستی باوسیله هوائی انجام می گرفت .

جایزه مسابقه یك میلیون وپنجاه هزارریال میباشد .

ضمنا این مسابقه به یادبودپرواز «لوئی‌بلرو» از فراز کانال که‌نخستین سفر هوائی میان دو کشور فرانسه وانگلیس بود انجام شد . این سفر ۵۰سال پیش بوسیله «بلرو» انجام گرفت و اکنون از ۲٦ موسسه۱٦۱ داوطلب در مسابقه شرکت جسته‌این راه را باوسائل گوناگون طی میکنند .

با اسکیت

از کارهای جالب مسابقه دهندگان اقدام یك افسر نیروی دریائی بودکه خیابانهای شلوغ لندن را با کفش چرخدار اسکیت طی نمود و خودرابه طاق مرمر رسانید تا سوار هلیکوپتر شود.

«استرلینك‌مالس» قهرمان اتومبیل رانی انگلیس این مسافت را طی دو ساعت و٤۵ دقیقه پیمو د . او ازخانه خودباوسایل معمولی به فرودگاه‌رفت واز آنجا با هواپیما به پاریس حرکت کرد .

یك‌زن جوان که‌جزء شرکت کنندگان بودبا دوچرخه به فرودگاه رفت .از آنجا با هواپیما به «بوا» در فرانسه آمدو هواپیمای خودرا تعویض کرده به «موزل» رفت و از موزل بادوچرخه به طاق نصرت شتافت .

شرکت کنندگان‌شامل ۲۵فرانسوی- چهارهلندی-سه‌بلژیکی-یك‌آمریکائی وبقیه انگلیسی بودند .در میان آنها ۱۵زن وجود داشت که ۳ تن‌فرانسوی و۱۲تن انگلیسی بودند .

شوروی

بقیه ازصفحه اول

خانواده فضائی

آلبینا سك فضاپیمای شوروی تا حال سه‌بار باموشك پرواز نموده‌و بزمین بازگشته است. آلبینا یك سك ماده‌است که اخیرا چندتوله نیز زائیده ولقب اولین خانواده‌فضائی راگرفته است. مادر وبچه‌ها سالم هستند وپرواز هاوتشعشعات فضائی تاثیر نامطلوبی روی آنها نکرده است.

مسکو -رادیو مسکو گفت:شوروی روز دهم ژوئیه‌دوسك‌به فضافرستاده و بزمین بر گردانده است . سکهای مزبور در یك موشك بالیستیك یك طبقه بوزن ۲۲۰۰ کیلو گذاشته شده بودند .

رادیو مسکو نقل از خبرگزاری‌تاس گفت : مقداری از ماشین آلات و دستگاه های داخلی موشك با چتر بزمین باز گردانده شد . یکی از سکها «جسور» سك فضائی کهنه کار شوروی بوده است که چهارمین مسافرت شگفت آور خود را اینك بپایان رسانیده است .

قویترین موشك

این دومین اعلامیه‌ای است که شورویها در مدت یکهفته در باره آزمایش های فضائی خود منتشر میکنند . روز ۲ ژوئیه بود که شورویها با موشك یك مرحله‌ای دو سك و یك خرگوش را بفضا فرستاده و بازگرداندند . موشك اولی ۲ تن وزن داشت

شورویها مدعی هستند که موشك یك مرحله‌ای که دو سك و یك خرگوش راباخود بفضا برد نیرومند- ترین موشك یك مرحله‌ای است که تاکنون مورد استفاده قرار گرفته است و خیلی قویتر از موشکهای موجود در امریکا میباشد .

اعلامیه اخیر تاس در باره سلامتی دو سك فضاپیما چیزی نگفت:شوروی ها قبلا مدعی شده بودند که موفقیت هائی در زمینه داخلی خطر تشعشع روی بدن موجودات زنده بدست آورده‌اند .

در ظرف ۸ روز

دانشمندان شوروی در ظرف هشت روز با موفقیت دو آزمایش فضائی انجام دادند .

با پرتاب دو موشك بالیستیك یك طبقه در دوم و دهم ژوئیه به فضا که حامل سك و خرگوش بوده‌اند و باز گرداندن آنها بزمین میرساند که روسها تقریبا مسئله پرتاب حیوانات و باز گرداندن آنها را حل کرده‌اند .

کابینه عراق

بقیه ازصفحه اول

بغداد -آسوشیتد پرس - رادیوبغداد دیروز خبر تشکیل هفت وزارت خانه جدید را منتشر ساخت . یکی از این وزارت‌خانه ها بوسیله یك وزیر زن اداره خواهد شد .

این زن «دکترنز یمه‌دجلی» نام دارد و به وزارت امور شهرداریها منصوب شده است . وی نخستین زنی است که در تاریخ کشورهای عرب به وزارت میرسد .

طبق خبر رادیو بغداد وزارت‌اقتصاد ووزارت تجدید ساختمان منحل شده است . منابع مصری میگویند اغلب وزرای جدید کمونیست می باشند .

ابراهیم کبه وزیر وزارت منحله اقتصادی‌به‌سمت‌وزیراصلاحات کشاورزی وکفالت وزارت جدیدنفت منصوب گشته است . این شخص جزءعوامل دست چپ شناخته شده و اخیرا در سفر خود به مسکو واروپای‌شرقی قراردادهای مهم تجارتی امضاء کرده است .

همه غیر کمونیست

«فیصل‌الثامر» که از جناح چپ حزب دمکرات ملی است به وزارت هدایت منصوب شده است وی‌جانشین حسین جمیل میباشد که اکنون‌سفیر عراق در تهران است .

تغییر حکومت عراق بدنبال فشار کمونیستها برای شرکت در کابینه آن کشور صورت گرفت . و درکابینه جدید علی‌رغم فشارهای مزبور هیچ وزیر کمونیست راه نیافته است .

پولیت بوروی حزب کمونیست‌عراق طی جلسات اخیرخود چون مخالفت قاسم را باتقاضای شرکت در کابینه حس کرده بوداین تقاضا را پس‌گرفت ولی به تمایلات ارتجاعی که در دستگاه های حکومت محسوس است حمله نمود . بنابگزارش های منابع غربی ترمیم کابینه عراق قدم دیگری‌است که قاسم در راه دورشدن ازکمونیسم برمیدارد .

مهمترین تغییر محدود شدن‌اقتدارات ابراهیم کبه میباشد که در توسعه روابط بازرگانی بابلوك روسیه‌سهم اساسی داشت .

«عبدالطیف شواف» به وزارت جدید التاسیس بازرگانی و«عونی‌یوسف» به وزارت‌امور عمومی و «دکتر طلعت شیبانی» به وزارت برنامه منصوب شده‌اند . دکتر شیبانی قبلا مدیر عامل عمران بودو اکنون امور برنامه در یك وزارت خانه متمرکزمیشود .

تغییرنام

مهمترین کار دکتر ابراهیم کبه ، وزیر جدیداصلاحات کشاورزی‌تقسیم اراضی وسیع که شاورزی عراق است . و خواهد توانست از محل ۲۵۰ میلیون دلار درآمد سالانه نفت به کشاورزان و خرده مالکین وامهائی بدهد .

نخست‌وزیر عراق اسامی بعضی وزارتخانه‌هارا تغییر داده‌است بی‌آنکه در وظایف آنها اثری بخشد . مثلا وزارت فرهنك ازاین‌پس وزارت‌آموزش نام خواهد داشت . و وزارت امور قضائی به وزارت دادگستری تبدیل شده‌است .

از ترس‌هموطن به آمریکائیها متوسل شد

وابسته بازرگانی چین‌کمونیست‌که باکارد مضروب شده بود به وابسته هوائی سفارت امریکا پناه برد

رانگون -خبرگزاری فرانسه - «چن‌یو» وابسته بازرگانی سفارت چین کمونیست در رانگون پایتخت برمه با کارد مورد حمله قرار گرفت.

نامبرده پس از آنکه بسختی‌مجروح شده بود خود را به وابسته هوائی سفارت امریکا که در پانصد متری سفارت چین‌کمونیست ساکن میباشد رسانید و وابسته هوائی سفارت امریکا وی را مورد معالجه‌ودرمان قرار داد .

گفته میشود «چن یو» بدست یکی از هم میهنان خود مورد ضرب با چاقو قرار گرفته است ولی معلوم نیست به چه جهت وی به وابسته هوائی سفارت امریکا پناهنده شده در صورتیکه نقطه‌ای که در آن این حادثه روی‌دادبه‌سفارت‌چین‌کمونیست نزدیك تر است تا محل سکونت وابسته هوائی امریکا .

«چن یو» هنوز در حال اغماء بوده و بهوش نیامده است که اطلاعاتی در این زمینه بدهد .

خطرکودتای کمونیستی درکوبا

واشنگتن - آسوشیتد پرس - دریاسالار «آرلی‌بورك» گفت : اخیرا بر خطر کودتای کمونیستی در کوبا افزوده شده‌است .

دریاسالار بورك سخنرانی خودرا در برابر دویست تن از افسران احتیاط که‌در سمینار استراتژی ملی شرکت جسته بودند ایراد نمود . دریاسالار که متن خطابه خودرا نوشته بود ضمن ایراد خطابه به انقلاب کوبا اشاره کرد و اضافه نمود : «انقلاب کوبا مورد استفاده کمونیستها قرار گرفته است .»

اوگفت : این نموداری‌ازخطر نزدیکی میباشد که کمونیستها برای امریکا فراهم کرده‌اند .

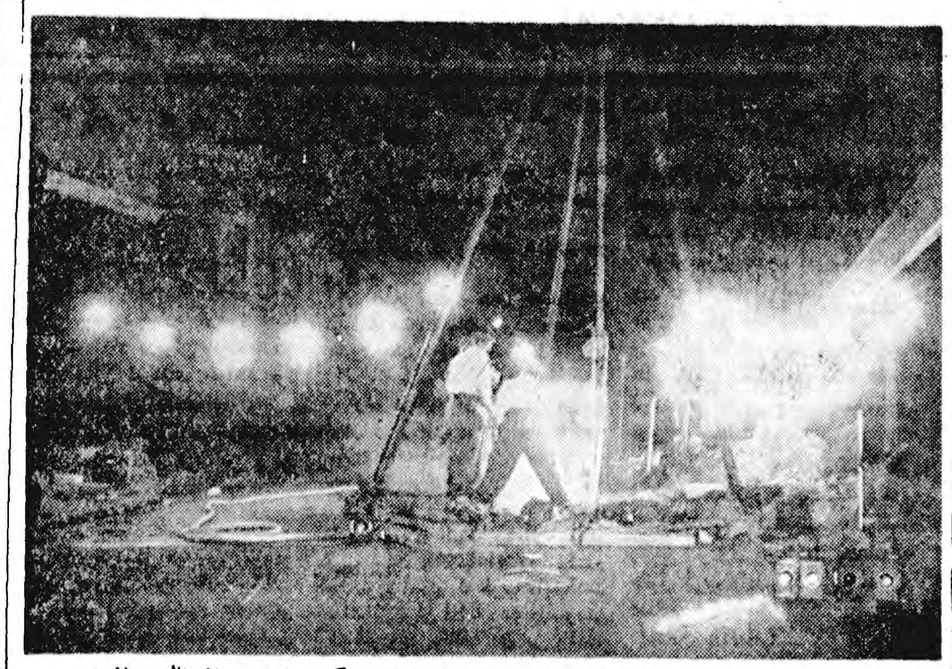

روز پنجشنبه گذشته کارگرانی که درمحله «پوتنی» لندن‌به‌کندن زمین اشتغال داشتند ناگهان بایك بمب ۲۵۰ کیلوئی روبرو شدندکه ازدوران جنك گذشته درزمین باقی مانده بود. فورا ۱٦خانواده‌ای که‌در آن‌اطراف زندگی‌میکردند تخلیه‌شدند ویك دسته‌از کارشناسان بمبرا دردومرحله منفجر ساختند. آسوشیتدپرس

جالبترین اخبار

در ۲۴ ساعت گذشته

بقیه از صفحه اول

دوجوان امریکائی نزدمقامات پلیس‌طی یك‌برنامه تلویزیونی اعتراف کردند که ۷هزار و ۵۲۹ دلار از یك بانك دراتاوا سرقت نموده‌اند .

این دو جوان ۱۹ ساله گفتند که آسمان آبی و شفاف سبب شد که آنان بفکر این سرقت بیفتند . جوانان مزبور هنگامی دستگیر شدند که قصد عبور از مرز را داشتند و گفتند که بااین پول میخواستند به مکزیك رفته و تجارت کنند تامردان قابل احترامی شوند.

یکی‌از جوانان مزبور که در بانك کار میکرد گفت دزدیدن این پول خیلی بسهولت انجام شد بدین معنی که جعبه پول راخالی کرده و داخل چمدان گذاشتم و بعد جعبه راخالی به مخزن برگرداندم بعد با اتومبیل از شهر خارج شده و بر طبق قراری که بایکی از رفقای خود داشتم وی مرا بمرز هدایت کرد .

***

آقای «مارتینز» و همسرش همراه بچه های خود «ماری ژوزه» ٦ ساله و «فرانسیس» ۸ ساله از ییلاق بشهر باز میگشتند . بچه ها که تمام آن روز را بازی کرده وخسته شده بودند در قسمت عقب اتومبیل خواب رفته بودند . آقای مارتینز و زنش تصمیم گرفتند در یکی از کافه های حومه «سن‌مارتن» یك جام دیگر بخورند .

اتفاقا در همان روز دوجوان خارجی بنام «روبرسانوت» بلژیکی و «رولاندو» ایتالیائی وارد «اونسنس» شده و می خواستند در لژیون خارجی اسم نویسی کنند ولی هر دو نفر آنها از معاینه رد شده بودند .

هر دو جوان تصمیم گرفتند برای اسم نویسی در لژیون خارجی به مارسی بروند ولی هیچیك از آنها دیناری در جیب نداشت و بنا بر این نمیتوانستند با راه آهن به مارسی بروند در صدد بر آمدند از اتومبیل هائی که در کنار پیاده رو های خیابان های پاریس متوقف بودند استفاده کنند .

اتفاقا نخستین اتومبیلی که جوانان داوطلب به آن برخورد کردند اتومبیل «مارتینز» بود که فرانسیس وماری‌ژوزه در آن بخواب رفته بودند وپدر و مادرشان بی خبر از همه مشغول میگساری بودند .

دزدان اتومبیل در ابتدا،با شتابی که در کار خود داشتند متوجه بچه ها نشده بودند ولی در بین راه کودکان بر اثر سرعت سرسام آوراتومبیل از خواب پریده و بنای گریه و داد و بیداد را گذاشتند داوطلبان خدمت در لژیون خارجی تازه فهمیدند که چه دسته گلی به آب داده‌اند . ولی دیگر چاره‌ای نبود .بچه هارا از اتومبیل پیاده کردند یکی از کانگستر ها رو به فرانسیس کرده و گفت :بچه جان به پدرت بگو که ما به اتومبیل او احتیاج داشتیم و پس از آن بسرعت راه مارسی را پیش گرفتند. اندکی بعد یك نفر سویسی‌که با اتومبیل خود از آنجامیگذشت‌بچه هارا در حال گریه دید و پس از اطلاع از جریان قضیه آنهارا نزد پدر و مادرشان آورد .

***

دیروز یك مرد که به‌لهجه آمریکائی تکلم میکرد وعینك سیاهی بچشم زده بود در لندن یك پلیس انگلیسی را هنگام فرار بضرب گلوله از پا در آورد.

پلیس مزبور باتفاق‌یك مامور آگاهی به تعقیب این مرد پرداخته بود زیرا وی از یك تلفن خانه عمومی به یك زن تلفن میکرد و فحش میداد . بعد از اینکه شخص مزبور متوجه شد پلیس اورا تعقیب میکند بسرعت از اطاق تلفن خارج شده و فرار کرد وضمن فرار بر گشته وبا گلوله‌پلیس مزبور را کشت . اکنون ۱۷ هزار پلیس لندن در تعقیب‌این مرد جنایتکار میباشند .

آگهی وزارت امور خارجه

وزارت امور خارجه درنظر دارد برای رفع‌نیازمندیهای خود عده‌ای ازکارمندان رسمی دولت راکه واجد شرایط زیرباشند از طریق‌مسابقه طبق اساسنامه بوزارت امورخارجه منتقل نماید.

۱-ایرانی‌الاصل بودن
۲-حداقل سن ۲۳وحداکثر آن ۳۰سال
۳-سلامت مزاج
٤-نداشتن همسر خارجی یاهمسر که‌براثر ازدواج به‌تابعیت‌ایران درآمده‌است.
۵-داشتن گواهینامه لیسانس یابالاتردریکی ازرشته‌های علوم سیاسی -اقتصاد -قضائی
٦-انجام‌خدمت‌زیرپرچم یاداشتن برك معافیت دائم
۷-نداشتن پایه‌بیش‌از ۵

داوطلبان میتوانند برای اطلاع‌ازسایر شرائط وثبت‌نام همه‌روزه در ساعات اداری تا دهم‌مردادماه سال‌جاری باداره کارگزینی وبودجه مراجعه نمایند. ۱-۲ آ-۱۳٦٦۰

آگهی مجمع عمومی شرکت تعاونی مصرف کارکنان مرکزی راه‌آهن

اولین مجمع عمومی شرکت تعاونی ادارات مرکزی راه آهن بمنظور تصویب‌اساسنامه وانتخاب اعضاء هیئت مدیره‌وبازرسان وتعیین خط‌مشی شرکت‌در ساعت ۱۰ صبح روز سه شنبه ۵مرداد ماه ۳۸ در سالن اداره آموزش تشکیل‌میگردد بدینوسیله از کلیه‌اعضاء شرکت‌تعاونی مرکزی راه آهن که تاکنون لااقل یك سهم۵۰۰ ریالی شرکت رانقدا خریداری وقبوض مربوطه‌را دردست دارند دعوت میشود که‌درجلسه مذکورحضور بهمرسانند .شرط ورود به مجمع ارائه کارت عضویت و رسید موقت وجوه پرداختی سهام شرکت می‌باشد . راه‌آهن دولتی ایران ۱-۲ آ-۱۳۵۰٤

مشورت باما بنفع شماست

کارشناسان ومهندسین متخصص ما در تمام اوقات برای تهیه پروژه وتسطیح اراضی وخاك‌برداری تپه‌ها درزمین های عمیق وپست آماده‌اند

باما مشورت کنید تاسود بیشتری عاید شماگردد

شرکت سهندشت تلفن ۲٦۷۱۳

آ-۱۳٦۱۰ آگهی مودت

ایطالیدن ساندوز را فقط درکاغذهای زرورقی‌که دارای علامت مخصوص ساندوز است خریداری فرمائید

یك دقیقه وقت - یك پارو و تلی انباشته از پول نقره

بریجستون

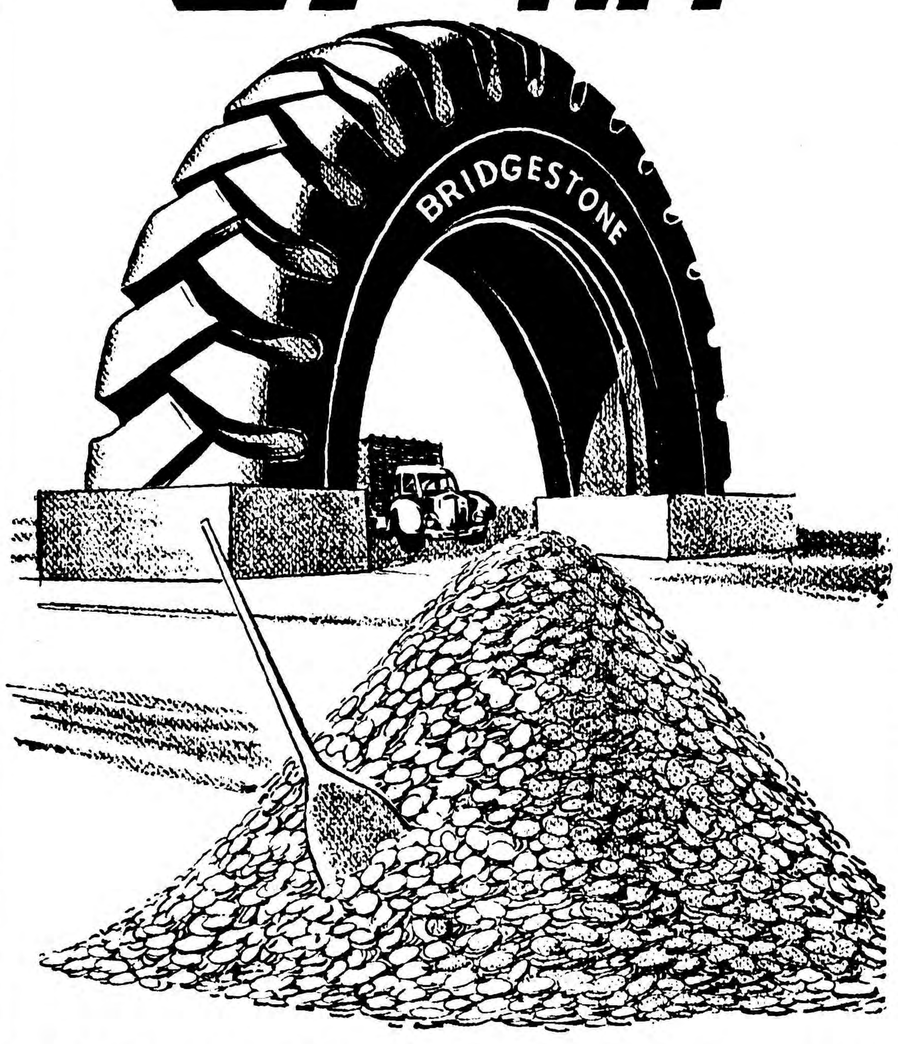

طاق عظیم بریجستون درجاده‌کرج جنب کاروانسرای‌سنگی هم‌فال است وهم تماشا- فقط باارائه گواهینامه رانندگی هنگام عبور از این طاق تماشائی میتوانید کارت عبوربدست آورید و درمراسم قرعه‌کشی بی‌سابقه بریجستون‌شرکت‌کنید بزودی میان دارندگان کارت عبور قرعه‌کشی میشود وسه‌نفربحکم قرعه انتخاب میگردند تا از توده‌های انباشته سکه نقره که دراختیار آنها گذاشته میشود هرقدرکه میتوانند برای‌خود بردارند - برنده‌اول یکدقیقه - برنده‌دوم نیم‌دقیقه برنده‌سوم ۱۵ثانیه برای پاروکردن سکه‌های نقره فرصت خواهند داشت

آ-۱۳٦۹٤ سازمان فاکوپا

گلوله باران جزایر ساحلی

تایپه -یونایتد پرس - طبق اعلامیه دولت چین ملی ،دیروز کمونیستها ۱۳۸گلوله به جزایر کموی وماتسو شلیك کردند . این سومین‌باریست که کمونیستها در سال جاری نسبتا بطور شدید ماتسو را گلوله باران میکنند .

سوخت فلزی

از طرفی تعبیه دستگاه های علمی وزین در داخل موشك های مزبور میرساند که دانشمندان شوروی موشك های بسیار قوی و نیرومندی در اختیار داشته و از سوخت جدیدی استفاده میکنند .

چکالف رئیس کمیته نجومی‌شوروی و مرنولف یکی از مهندسین شوروی چند روز قبل خاطرنشان ساختندکه دانشمندان شوروی موفق به تهیه سوخت جدیدی شده‌اند که یك «سوخت فلزی» است و هنگام پرواز بین سایر سیارات میتوان ذخیره فلز را تبدیل به سوخت کرد .

آسوشیتد پرس -خبرگزاری فرانسه

همسفران فضائی بایکدیگر صمیمی شده‌اند

مسکو - خبرگزاری فرانسه - مجله اوگانیوك امروز برای نخستین بار فاش کرد که اسم خرگوش فضاپیمای شوروی «مارفوشکا» است .

مارفوشکا به حمام آفتاب بیش از هر چیز علاقه دارد و ساعتها در زیر اشعه خورشید می‌خوابد و غذای مورد پسند او هویج تازه است .

سگهای فضاپیمای شوروی که‌در ابتدا پس‌از دیدن خرگوش دندانهای خودرا برای خفه‌کردن او تیزمی‌کردند اکنون کاملا بااو صمیمی و دوست مهربان شده‌اند .

هنگامی که مارفوشکا جلو آفتاب دراز می‌کشد «جسور» پهلوی او نشسته وبازبانش سرو صورت مارفوشکا را می‌لیسد .

انتقاد!

از : مهین سیاح سهانلو

شلخته؟

من این کلمه را نه در کتابهای دبستانی خوانده بودم نه دردبیرستان ونه در دوران‌دانشکده با آن‌برخورد کرده بودم و نه اصلا میدانم وجه تسمیه آن چیست و از چه کلمه‌ای مشتق شده‌است ولی معنای آنراخوب میدانم و میدانم که به چه اشخاصی اطلاق میگردد .

سالها پیش وقتیکه شاگردکلاس ششم ابتدائی بودم یکروز عصر که از مدرسه بمنزل می‌آمدم ، گویا لباس زیرم یکی دوسانت از زیر روپوش مدرسه‌ام بیرون آمده بود ، بمحض اینکه مادرم مرا با آن وضع دید باقیافه‌ای که‌الان درست خاطرم نیست چه احساسی رانشان میداد ولی در من بسیار تاثیر کرد گفت : «اینو میگن یك دختر شلخته ، که لباسش یکذرع‌و نیم از زیرلباس مدرسه‌اش بیرون بیاد و خودش اصلا متوجه نباشه ! »

از آن پس این کلمه هرگز تکرار نشد . . .

تا پریروز ،آن دختر خانم زنگوله بسر! در اتوبوس روی‌صندلی مقابل من قرار گرفت و بباد زدن خود مشغول گردید بی اختیار بیاد این کلمه متناسب افتادم و چقدر دلم میخواست مادرم کنار من نشسته بود و این منظره بدیع را تماشا میکرد و میدید کدام شلخته ترند! دختر کوچك دبستانی پانزده سال قبلش ، یا این این لعبت طناز !با این شکل وشمایل در میان جمع !!

این دختر خانم باتفاق مادر خود در یکی از ایستگاه های اتوبوس سوار شد. یك صندلی پشت سر من خالی بود و یکی در جلو . مادر صندلی‌عقب نشست و دختر قبل از اینکه بنشیند پرسید :«مامان ،کالج پیاده میشوید یا پهلوی؟ و خانم گفتند پهلوی .» ضمن این گفتگو که پهلوی من ورو بمن قرارگرفته بود من دیدم که دختری است بسن ۲۲الی ۲۴ساله صورتی خوش رنك ، قیافه‌ای ملیح و رویهمرفته از جلو بسیار مرتب و منظم اما چشمتان روز بد نبیند از عقب ، وقتیکه جلوی من روی‌صندلی نشست و چون هوا گرم بود وصندلیها داغ ! بدون آنکه تکیه بدهد شروع بباد زدن خود کرد ، چه‌ها دیدم !!

اولا این خانم بدور موهای خود که بطرف بالا جمع کرده بود یك حلقه پراز زنگوله ! ازهمان زنگوله ها که زنان هندی بازیبائی خاصی آنرا به مچپای خود میبندند بسته بود و کمی پائین‌تر ، بعداز پوست خوش رنگش که از زیر بلوز نایلون آبی بسیار نازك و تنك پیدا بود پیراهن زیر کرم رنگش بچشم میخورد که لابد چون بلند بود ناچار بندهای آنرا بامنتهای بی‌سلیقگی در روی شانه‌ها گره زده بود که یکی از آن گره‌های بی‌ادب باز شده بود و یکطرف پیراهن تاوسط کمر رسیده و طرف دیگرش همچنان برجای مانده بود ! ودرنتیجه کرست مشکی خانم که با یك سنجاق قفلی خیلی بزرك و سفید بهم وصل شده بود از زیر بلوز آبی کم رنك و پیراهن زیر کج ومعوج خود نمائی میکرد . واین کلمه «شلخته» را بطریق‌رنگی‌وسینماسکوپ و بقول نقاشان «طبیعت جاندار» مقابل چشم تماشاچیان فلکزده قرار داده بود !!

من بااین قبیل مناظر زیاد روبرو شده‌ام اما باور بفرمائید این چیز دیگری بود !

آخر خانم عزیز! هوا آنقدر ها گرم نشده که‌حواس شمارا مختل‌گرداندو طرز لباس پوشیدن را ازیادتان ببرد ! شما هم بیش از هرچیز در منزل خود با آئینه سروکار دارید و بیش‌از هرکار بقیافه واندام بی‌مثال خود میپردازید ، چرا قبل‌از خارج‌شدن از منزل بدقت به پشت و روی خود نگاه نمیکنید ؟ زیبائی شما که تنها در چشم و ابرو نهفته نیست ! سینه باز و برجسته که تنها شرط کافی دلبری و عشوه‌گری نمیباشد ، اگر در لباس پوشیدن وقار ومتانت را رعایت ننمائید .

در هرحال بمن مربوط نیست ،ولی این نکته را بدانیم که : «زیبای » شلخته » درنظر مردم بخصوص‌مردان که مورد نظر شما هستند یك غاز ارزش ندارد .

خوانندگان

موضوع عوارض شکر

اداره محترم روزنامه اطلاعات

عطف به خبر مندرج در شماره۹۹۴۶ـ ۶ر۴ر۳۸ آن روزنامه موضوع‌ناراحتی بازرگانان آبادان در مورد وصول‌یك ریال عوارض شهرداری از شکر های وارده بگمرك استحضار میدهد :

بطوریکه اداره گمرك آبادان گزارش داده ناراحتی بازرگانان آبادان مربوط به اینست که مامورین شهرداری محل در جلو درب خروجی گمرك مستقر شده و ازشکرهائی‌که ترخیص‌میگردد با اینکه کیلوئی یك ریال عوارض متعلقه به آن مربوط بمستمندان وبنفع شهرداری توسط گمرك وصول و در متن پروانه هم قید میشودمجددا کیلوئی یك ریال دیگر عوارض شهرداری مطالبه مینمایند که از طرف گمرك به شهرداری آبادان تذکر داده شده است اخذ دو نوع عوارض شهرداری از یك کالا مخالف مقررات بوده و نباید وصول گردد.

رئیس اداره امور اجتماعی وزارت گمرکات و انحصارات .احمد عرب‌نجفی

خیابان نهم اسفند

عده‌ای از ساکنین و کسبه خیابان نهم اسفند منشعب از خیابان گرگان و امین‌الدوله مینویسند مدت سه‌سال است که از عایدات ناچیز خود این خیابان ده متر ی‌را جدول بندی‌نموده و مکرر از برزن ۱۳ و شهرداری اسفالت آنرا تقاضا کرده‌ایم متاسفانه تا کنون به نتیجه نرسیده حال که‌طبق برنامه مقرراست خیابانهای اصلی و فرعی تهران اسفالت شود استدعا داریم نسبت باسفالت این خیابان که بیش از سیصد متر طول نداشته و چندین کوچه فرعی از آن منشعب میشود اقدام سریع معمول گردد.

موضوع‌حق انشعاب

انجمن محلی خیابانهای امین‌الدوله. ناجی و امیر اشرفی تقاضا مینمایند بواسطه عدم استطاعت و قدرت مالی مالکین آنحوزه مقرر گردد بازرس مورد اعتمادی بوضعیت‌مالی محل از هر لحاظ رسیدگی نموده چنانچه عدم توانائی آنان محرز گردید از لحاظ پرداخت متری ۷۵ ریال‌جهت لوله کشی منازل آن خیابانها که خارج ازحوزه لوله کشی تشخیص گردیده تسهیلاتی فراهم سازند .

اراضی اوین

حال که دولت در موضوع تقسیم اراضی اوین شمیران تصمیم گرفته و در صدد طرح نقشه و اجرای آن‌هستند آقای محمودی پیشنهاد مینماید نکات زیر در موقع تقسیم رعایت‌گردد:

۱ـ کلیه کارمندان دولت که قبلا زمین و خانه گرفته‌اند ذی حق برای گرفتن زمین یا خانه از اراضی اوین نباشند .

۲ـ ساختمان آپارتمانی فقط در جلوی خیابانهای بزرك باشد بقیه خانه های سه و چهار اطاقی ساخته شود چون اغلب کارمندان مسلمان به خانه وحیاط و حوض بیشتر راغب هستند .

۳ـ هر وزارتخانه پس از ساختمان برای وصول اقساطی بهره ناچیزی که از صدی چهار در سال تجاوز نکند از کارمندان دریافت نماید ویا در صورت امکان ده در صد از درآمدفقط بمنظور ساختمان اختصاص دهند که بدون بهره درسنوات‌بعدی ازکارمندان وصول واستهلاك شود .

۴ـ درسندمالکیت‌انتقال به کارمندان قید شود تاپنجاه سال حق فروش‌ندارند

۵ـ اعمال نفوذ برای غصب مقدار زیاد زمین وهمچنین مرغوبیت‌ساختمان از بین برود وعادلانه تقسیم شود.

۶ـ از ابتدا ء دستگاه شوفاژ برای کلیه ساختمانها پیش بینی شود .

مجازات سارق

آقای محمد محمدیان مینویسد درجرایددوهفته‌قبل‌اعلام‌شد که‌دونفر دزد تیرباران شدند وازاین ببعد دولت تصمیم گرفته اگر شخصی سه مرتبه دزدی کند اورا تیرباران کند . (البته این عمل‌بسیار خوب وپسندیده‌ایست) ولی موضوعیکه باید توجه بشود دزدان وچاقوکشان کمتر روزنامه‌میخوانند وحتی‌ممکن است صدی ۹۵ دزدان هنوزنشنیده باشند دونفر دزد تیرباران شدند بنابراین اگر چندروز قبل از اعدام بنویسید ورادیو هم اعلام کند وچند ساعتی دزدیا جانی در میدان بدار آویخته باشد تا همکاران آنها از نزدیك مشاهده کنند بهتر نتیجه گرفته میشود .

از اینجا و آنجا

ثروت باد آورده

یکی‌از مستخدمین دولتی انگلستان بنام جوان کامبل ملقب بلقب‌ایرل‌شد ومالك یك قطعه زمین بمساحت ۳۶۵ هزار جریب وکاضی که‌دارای یکصد اطاق است گردید این ثروت بادآورده پس‌ازمرك پدرش که‌مدت‌دهسال ازهم دیگر جدابودندبوی رسید، جون‌کامبل هفته‌ای ده‌لیره ازدولت حقوق میگیرد، مع‌الوصف اظهارداشته است‌تاموقعیکه مطمئن نشوم که‌واقعا صاحب اینهمه ثروت شده‌ام ، شغل خودرا رها نخواهم کرد .

سمپاشی هوائی سیب‌زمینی

اکنون بزرگترین تعداد هواپیماهای سمپاشی که در انگلستان برای سمپاشی بکار رفته سمپاشی مزارع سیب زمینی رابرای جلوگیری از آفات نباتی آغاز کرده است .

درقسمتهای مختلف انگلیس تعداد ۱۷ «تایگرماث» ودو هلیکوپتر «جن» مشغول عملیات میباشند .

این هواپیماها پیش ازانتقال‌بقسمت مبارزه باآفات سیب زمینی در قسمت پخش کود کار میکردند ودر حدود ۸ر۰۹۴ هکتار اراضی را کود پاشی نمودند .

امسال علاوه برکشتزار های نخودو لوبیا وتوت وچغندر وقندوباغات نیز سمپاشی هوائی شده است .

رکورد جدید هواپیما

شرکت هوا پیما سازی انگلیسی ویکرز آرمسترانك اعلام نموده‌که یکی ازهواپیماهای مسافربری‌توربین‌پروانه دارآنها بنام «ونگارد»پهنای اقیانوس اطلس رادر مدت ۵ ساعت ونیم طی کرده وبا سرعتی‌برای ۷۲۰ کیلومتر درساعت گویا رکورد پرواز هواپیما های پروانه دار رابرفراز اقیانوس اطلس شکسته است .

مدل‌جدید اتومبیلهای کورسی

اخیرا مدل جدیدی‌ازاتومبیل کورسی معروف آستین خیلی ساخته شده که دارای دوصفت بدیع و مشخص است. یکی ازآنها موتور جدید۱۲۴ اسبی وقوی بی.ام.سی ودیگری‌ترمز های صفحه ای چرخهای جلو است. مدل جدیدکه بنام هیلی ۳۰۰۰خوانده میشود دردونوع دونفره وچهار نفره ساخته میشود.

قدرت این موتور از۱۱۷ به ۱۲۴ ترقی داده شده ودر نتیجه‌این‌اتومبیل قادراست درمدت ۱۱ ثانیه ازحالت بیحرکت بسرعت ۹۵کیلومتردرساعت سرعت بگیرد ودر۳۱ ثانیه سرعت خودرابه ۱۶۰ کیلومتر در ساعت برساند .

جدول کلمات متقاطع شماره ۱۲۶۸

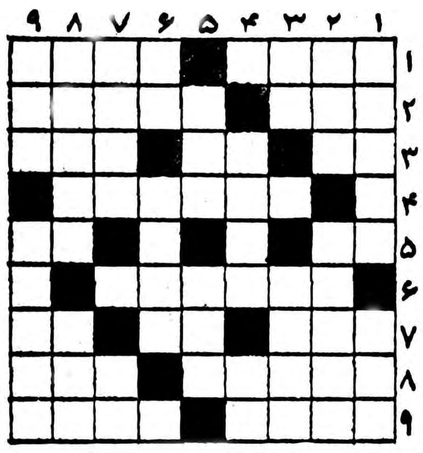

افقی :۱ـ معدن‌زغال سنك معروفی‌دارد ـ سین اصلی هفت‌سین ۲ـ شکوه‌ها از جورش کرده‌اند ـ چرخ شراب ۳ـراه کوتاه ـاز انواع هواپیما ـسرمایه جاودانی ۴ـ بعد از کتابهای مذهبی داستان او بیش از هرکتابی در جهان فروش رفته است‌ـ اگر لعل و نمکین باشد البته مکیدن دارد ـاندوه ۶ـ عمله طرب ۷ـ دریك‌نوع‌آن‌حلقه‌ای به‌انگشت میکنند و حلقه‌ای بگردن میاندازند ـسنك قیمتی ـناراست ۸ـ مصرف آنرادرهر کشور یکی‌از نشانه‌های تمدن دانسته‌اندـ مست چندتاچندتامیخورد ۹ـ چون انعامشان شمرده‌اند ـاز گلها .

عمودی :۱ـلقب‌یکی از شاهان قدیم انگلیس ـمال پیران بلال شد۲ـ فعلا برای رسیدن به‌آن خیلی تلاش میکنند ـدیار گوجه ۳ـ بدی‌ـ همه‌اهل ادب هستند اگر چه بی‌ادب باشند ۴ـ جواب چرب‌زبان بظاهر مهربان ـ موی‌سروته ۵ـطاوس هم میزند ـرفتن ۶ـ بالانشین ـ قدر زربهتر شناسد ۷ـشاید میخواست بگوید خاکم که پریشان شدـ واحدوزن ۸ـ اثروهدف ـشاه عباس خودرا مال‌آستان علی می‌نامید۹ـ از خطوط هندسی ـزینت کیف‌ولباس شب .

حل جدول شماره ۱۲۶۷

افقی: ۱ـ جزم‌ـ جام ۲ـ اشورـ زانو ۳ـکاـ میز ۴ـ کولبارـ مو ۵ـ چه‌ـ یل‌ـ بزم ۶ـکوتوله ۷ـ سره ـ دا ۸ـ پله‌ـ پالان ۹ـکم‌ـفرع‌ـبد.

عمودی: ۱ـ پاـکچل‌ـ پك ۲ـ شکوه ـ سلم ۳ـ جوال‌ـ کره ۴ـ زرـ بیوه ۵ـ مالتـ پر ۶ـ زیرـ وداع ۷ـ جازـ بلال ۸ـ انـ مزه ـ اب ۹ـ موهومـ قند.

میهمان ما باشید

تهران پارس

بایك بوفه مجلل و صدهانوع‌اغذیه‌ومشروبات مختلف وهوائی لطیف ومنا ظری شاعرانه‌هر روز آماده پذیرائی شماست

آدامس طوطی نشان

بهترین آدامس آمریکائی

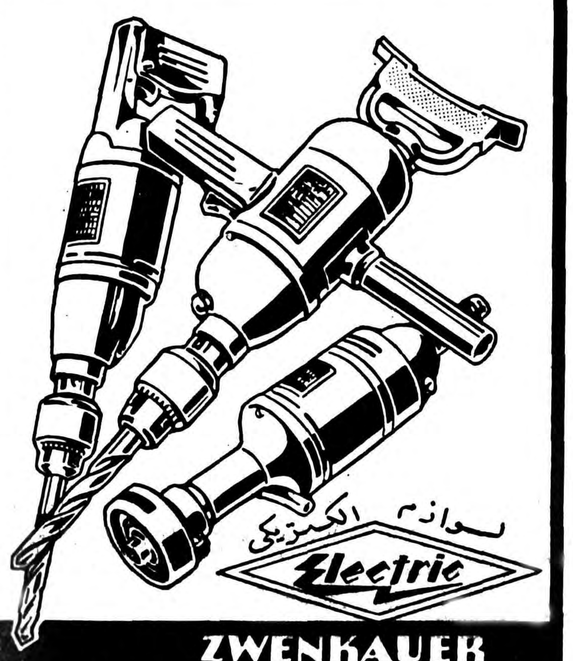

ZWENKAUER MASCHINENFABRIK

ZWENKAU BEI LEIPZIG · TELEGRAMME: ELECTRIC

نماینده انحصاری :
شرکت تجارتی وفنی پارامونت : خیابان فردوسی ـ مقابل کوچه خضرا ـ تلفن ۳۲۹۰۵

تلفن‌های شرکت سهامی جنرال‌مکانیك

دفتر ۴۵۴۰۸ ، ۴۹۸۳۶ ، ۴۹۸۳۷

فروشگاه ۴۷۴۸۹

مسافرین محترم پلاژ بندرپهلوی

نشریات موسسه اطلاعات را میتوانند از فروشگاه ساحلی‌اطلاعات در پلاژ پهلوی خریداری فرمایند .

نمایندگی اطلاعات در بندر پهلوی

انواع یخچالهای لوکس

به اندازه های مختلف باشرایط سهل وقیمت مناسب

فروشگاه جام

خیابان شمیران مقابل دیوار باغ صبا

باطری فاوست ساخت آلمان

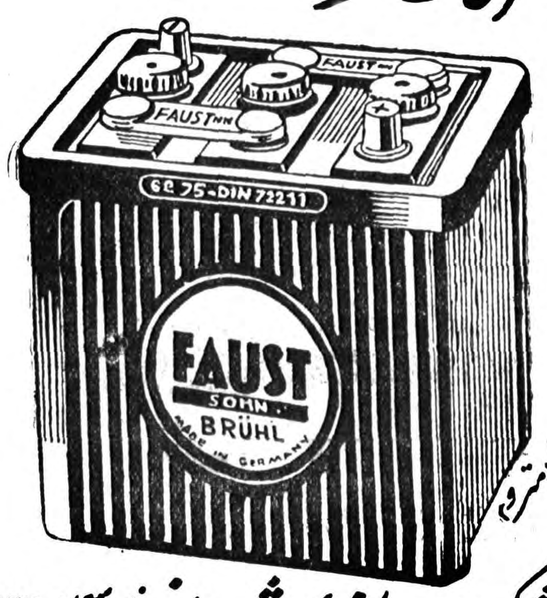

شرکت سهامی شبدیز خیابان سعدی ۱۶۶

تلفن ۳۶۸۰۵ و ۳۶۲۷۱ - یا نمایندگان این شرکت

آ ـ ۱۳۶۵۶

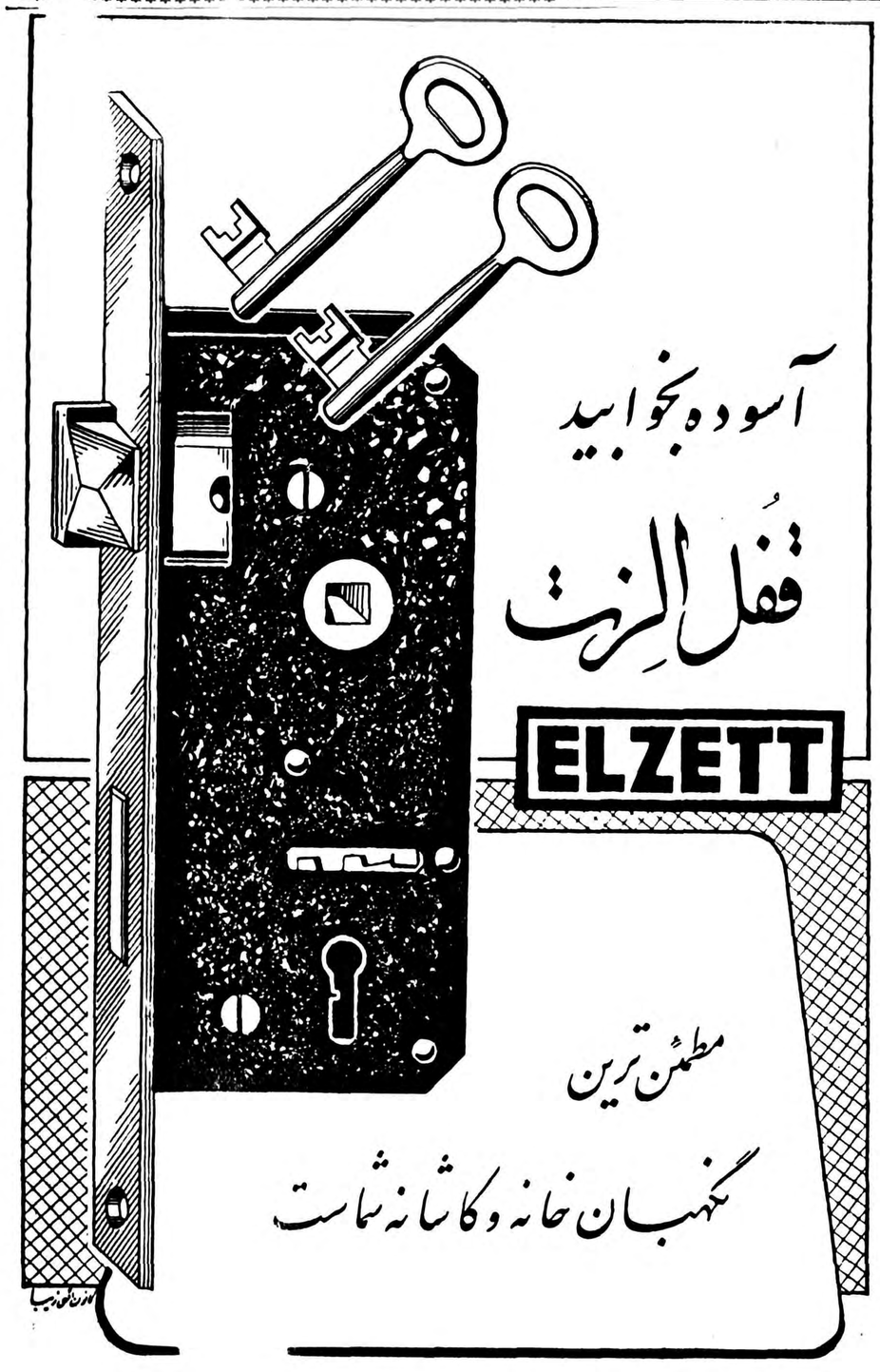

آب گرم کن

اسپید

اتوماتیک ۳۰ گالنی

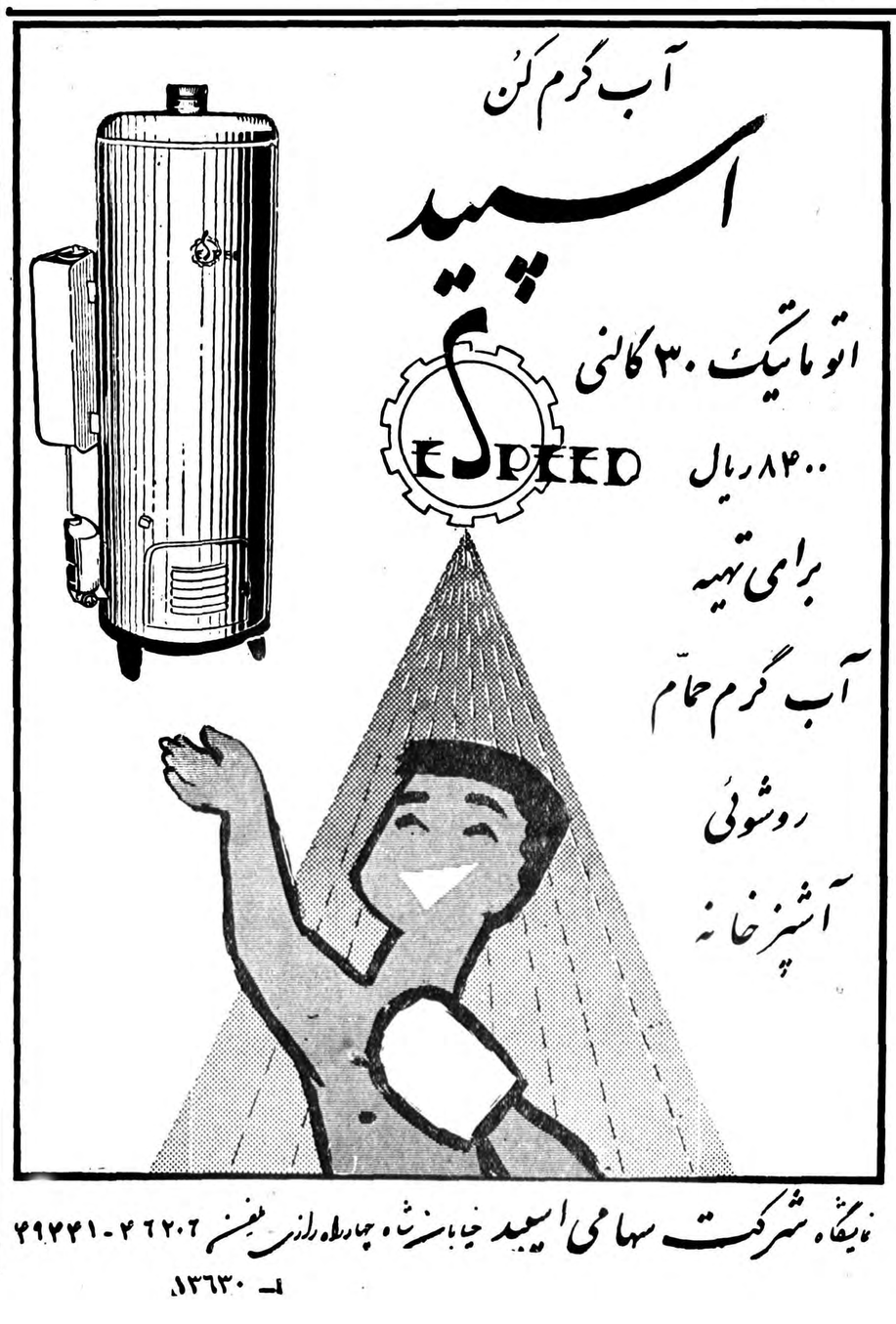

۸۴۰۰ ریال

برای تهیه آب گرم حمام روشوئی آشپزخانه

نمایشگاه شرکت سهامی اسپید خیابان شاه چهارراه رازی تلفن ۴۶۲۰۶ - ۴۹۴۴۱

آ ـ ۱۳۶۳۰

مقالات وگزارشهای خارجی

انوربن بوان

حزب کارگر برای خلع سلاح اتمی پیشقدم میشود

خودداری انگلستان از تولید و آزمایش سلاحهای اتمی سایر ملل را به این امر تشویق خواهد کرد

در چند هفته اخیر درباره بمب هیدرژنی خیلی چیز ها گفته و نوشته شده است.

از وقتی که ممالك متحدامریکا و روسیه و بریتانیا ، برای ایجاد بمب هیدرژنی بکوشش و فعالیت های مختلفی دست زدند ، صدا هائی زیادی در تمام دنیا وخصوصا از طرف دانشمندان اتمی بلند شد و قصد آنها این بود که خطرات بمب مزبور را برای مردم تشریح نمایند و همین امر نیز باعث اضطراب روزافزونی گردید.

اکنون اطلاعات زیادی ازخطرات بمب اتمی در دسترس ما قرار دارد.

خطر واقعی

اعضای کمیسیونی که چندی قبل تشکیل گردیده‌بود اعلام‌نمودند که در سال های اواخر ، مقدار رادیو آکتیویته آب و جو ، در تمام ممالك اروپای غربی بیشتر شده است و همچنین اعلام کردند که مقدار « استرانسیم ۹۰» (که خطرناکترین محصول انفجار اتمی میباشد) در عرض یك سال گذشته در انگلستان افزایش یافته است ولی باید گفت که هنوز خطر واقعی بسراغ ما نیامده است و هرچه مقدار « استرانسیم ۹۰ » بیشتر گردد بر عده اشخاص مبتلا بسرطان و امراض خطرناك دیگر افزوده خواهد شد.

از طرف دیگر ، عده زیادی از دانشمندان معتقدند که بر اثر نزول باران رادیو آکتیو بر روی محصولات مختلف ، خطر تولد اطفال ناقص و عجیب الخلقه بیشتر می گردد.

آنچه که بیشتر باعث نگرانی میشود آن است که وسیله‌ای‌برای کاستن مقدار رادیو آکتیویته‌وجود ندارد.

عواقب انفجارات اتمی بقدری وخیم و ترس آور است که بایستی ما تمام قدرت خود را بکار بریم‌تا از آلوده شدن هوا جلوگیری‌بعمل آوریم .زیرا آلودگی جو نه تنها برای ملت ما ، بلکه برای تمام دنیا خطرناك میباشد و بهمین جهت نیز مردم جهان خواستار محدودیت مه نیروی بزرك اتمی یعنی امریکا ، روسیه وانگلستان می باشند و می خواهند که دولتهای مزبور تمام کوشش خود را برای قطع آزمایشهای اتمی بکار برند ودر این باره باهم معاهده‌ای منعقد سازند ولی از وقتی که‌نمایندگان آنها در ژنو باهم ملاقات نمودند ، هیچیك در این مورد پیشنهادی نکردند.

گرچه قطع آزمایشهای اتمی توسط سه دولت مزبور لازم می باشد ولی متاسفانه این عمل کافی نیست زیرا هم اکنون ملت های دیگری نیز مشغول ساختن سلاح های مزبور هستند.

اولین بمب

مثلا فرانسه تصمیم دارد اولین بمب خود را در تابستان امسال آزمایش کند و اگر این‌آزمایش به نتیجه برسد ، مسلما یك‌رشته آزمایشهای دیگری به عمل خواهد آورد و همچنین چین اعلام نموده که تا سال ۱۹٦۱ دارای بمب اتمی خواهد شد و بطور کلی غیر ازدول انگلستان ،روسیه و امریکا ،دوازده دولت دیگر سعی میکنند سلاح اتمی بوجود آورند که از آن‌میان هشت کشور تا پنج سال دیگر دارای سلاح مزبور خواهند گردید.

مسابقه تسلیحات اتمی بصورت وحشت آوری درآمده است وبرای متوقف ساختن آن باید اقداماتی انجام داد ولی باید دید چه‌اقدامی میتوان انجام داد ؟ بعضی ها می گویند که : بریتانیای کبیر بهتر است بمب هاو مراکز اتمی خودرا از بین ببرد.

در وهله اول این راه حل بسیار ساده است ولی در عمل مشاهده خواهد شد که اجرای آن بسیار مشکل است.

در حال حاضر ما باید سعی کنیم که تعادلی بین نیرو ها بوجودآید و از افزایش آنها جلوگیری بعمل آوریم و هدف ما باید خلع سلاح جهانی باشد.

برای جلوگیری از خطری که از ناحیه تهیه سلاح و بمب های‌اتمی جهان را تهدید می کند ، حزب کارگر انگلستان تصمیم گرفته است که پس از بدست گرفتن قدرت کشور های دنیا را به خلع سلاح اتمی دعوت نماید و قبل از ،همه‌انگلستان برای تشویق آنها ، تهیه بمب های اتمی و سلاح مزبور را قطع خواهد کرد و عملیات مذکور توسط بازرسهای دول‌جهان کنترل خواهد شدواین عمل‌بریتانیا را با کشور هائی که فاقد سلاح اتمی می باشند مساوی خواهد نمود.

طرح انگلستان

بعضی ها معتقدند که این راه‌حل قابل قبول‌نخواهدبود زیرا انگلستان را در موقعیتی پست‌تر از امریکا و روسیه قرار میدهد، در حالیکه فرانسه و چین که دشمنان را در روی در«کلوب اتمی » قرارداده‌اند، سعی می نمایند که‌با نیرو های دیگر مساوی شوند . همچنین‌ممکن است براثر طرح حزب کارگر ، انگلستان بمب های خود را از بین ببرد ولی نباید انتظار داشت که دولتهای دیگر نیز چنین عملی را انجام دهند.

من معتقدم که اگر فرانسه بمب اتمی خود را منفجر سازد و اگر دولت های دیگر در این مسابقه جهنمی از او تبعیت نمایند ،مسئله سلاح اتمی بزرگترین مشغله تمام مردم دنیاو نسل بشر خواهد بود. البته نباید انتظار داشت که‌کشور های جهان به آسانی از طرح‌حزب کارگر استقبال کنند ولی این طرح بالاخره عملی خواهد شد زیرا بنسبتی که ماهها میگذرند و بر اضطراب مردم افزوده میشود، من بیشتر معتقد میگردم که طرح مذکور در تمام دنیا سرو صدائی ایجاد نموده و ملت های دیگریکی پس از دیگری آمادگی خود را به پیروی از ما اعلام خواهندنمود تا به خطر اتمی پایان دهند.

L'EXPRESS

از استالین تاآدام اسمیت-۲

«تقسیم بین‌المللی کار» در دنیای کمونیست

«شورای همکاری اقتصادی» بازرگانی کشورهای‌کمونیست را تحت‌کنترل‌گرفته است وبتدریج بصورت مرکز اقتصادی بلوك‌کمونیست درمیآید

درمه ۱۹۵۹ شورای همکاری متقابل دربرلن تشکیل جلسه داد واین‌جلسه نهایت اهمیت را داشت. شورا بدین نتیجه رسیدکه نقشه های پنجساله که در۵٤-۱۹۵۵ ازتصویب کشورها گذشته قابل اجرا نیست. تمام این نقشه هاکه برمبنای نقشه پنجساله شوروی تنظیم شده بود، باطل‌گردید واصول تازه‌ای برای نقشه های‌اقتصادی درنظرگرفته شد. طبق این نقشه‌کشور های کوچك اروپای شرقی نباید کارخانه های بسیار گران قیمت بسازند وباید درصدد اصلاح برنامه های خود باشند. روسهای عضو «شورای همکاری متقابل»برنامه خاصی برای همکاری متقابل وتخصصی‌کردن رشته های صنایع پیشنهاد کردند . طبق این نقشه میبایست کارخانه ها درسراسر اروپای شرقی بر٦۰۰ نوع تقسیم شوند .

بدینطریق شورویها اولین گام را برای نقشه کشی بین‌المللی دراقتصاد برداشتند واین امر کاملا بدون سابقه بود.

درجلسه برلین همچنین تصمیم گرفته شد که شورا شعبات خود را توسعه دهد وکمیسیونهائی بوجود آوردکه کارآن هماهنك ساختن‌رشته های همان صنایع درکشورهای مختلف جبهه شوروی باشد.

این ابتکار جسورانه درابتدا نتایج اندکی داشت. اعضای اروپای شرقی شورابه پیشنهادهای شوروی رای دادند ولی هنگامیکه به کشور های خود بازگشتندآنهارا بچیزی‌نگرفتند. آنها باسائل بسیار فوری‌تر، یعنی بامشکل کمبود مواد غذائی و توسعه روز افزون ناراحتی درکشور های خود دست بگریبان بودند .

قیام کارگران

یکماه پس ازجلسه شورا کارگران پوزنان درژوئن ۱۹۵٦ سربرداشتند. دراکتبر همین سال لهستانیها در آستانه قیام مسلحانه قرارداشتند و مجارستان عملا وارد میدان شد. در سراسر اروپای شرقی مردم به هرچه مارك روسی داشت، اظهار بی اعتمادی شدید میکردند. نکته شگفت انگیز اینستکه ملیون، ضد کمونیستها و طرفداران مخفی استالین برای‌مخالفت باسیاست جدید اقتصادی مسکو در یك جبهه قرار گرفتند.

بنظر استالینیست ها هرآنچه بعد ازکنگره بیستم حزب از مسکو می‌آمد، کاهش صنایع سنگین ، لیبرالیسم ومسئله تقسیم بین المللی کار، بدعت طلبی وخیانت بود. بنظر ضد کمونیستها وضد شورویها بطور کلی، نقشه های جدید شوروی درباره «تقسیم بین المللی کار» کاملامظنون بود. آیا طرح جدید چاره وتدبیری ازطرف روسها جهت غارت ملل اروپای شرقی نبود؟

دراین اوضاع واحوال که انضباط دراردوی کمونیستی به پائین ترین سطح خود میرسید، شورای همکاری اقتصادی کاری نمیتوانست کرد. یك سال دیگر گذشت تاشورای همکاری اقتصادی ازنودر ژوئن ۱۹۵۷ درورشو تشکیل جلسه داده بحران مزمن در صناعت زغال سنك لهستان مسئله اساسی بودکه تمام وقت شورارا وقف خودکرده بود. در٥٦-۱۹۵۷ محصول کانهای زغال لهستان بسیار اندك‌بود واین امرصنایع‌لهستان، چکوسلواکی وآلمان شرقی راتهدید به تعطیل مینمود. زیرا صنایع این کشور ها همانقدر به معادن زغال سیلزی‌بستگی دارند که صنایع اروپای غربی به معادن زغال ناحیه روهرشورا بادرنظر گرفتن یك نقطه نظرعملی گام‌جدیدی درراه همکاری و برنامه گزاری بین المللی برداشت. برای جلوگیری ازپیدایش بحران زغال، شوراتصمیم گرفت‌که معادن لهستان رابا‌آلات و ادوات جدید مجهز کند و بعبارت دیگر آنهارا «مدرنیزه» کند.

ولی چون لهستان بتنهائی‌نمیتوانست بار مخارج رابردوش گیرد .

برخورد آراء

بهای‌مدرنیزه کردن‌ومسئولیت‌آن بعهده لهستان، چکوسلواکی وآلمان‌شرقی گذاشته شد. دراین شورا،نمایندگان شوروی پیشنهاد مشخصی برای طرح یك نقشه که دورنمای اقتصادیات اروپای شرقی راطی ۱۰تا۱۵ سال آینده نشان دهد، کردند.

این پیشنهاد ظاهرایك نقطه‌بحرانی درزندگی شورا بود. شورویها پیشنهاد می کردند که یك سازمان برنامه گذاری مافوق ادارات تنظیم اقتصادیات ملی بوجود آید.

نیواستیتسمن

ازخبرنگار اطلاعات در ممالك اسکاندیناوی

مشعلدار دانش نو

دانشگاه تهران چه نقایصی دارد وچگونه باید باشد

دانشگاه تهران تنهاکانون عالی ترویج علم ویگانه مشعلدار دانش‌نو درایران است ولی فروغ دانشگاه برای رونق بازار علم امروز کافی نیست

چندی قبل آقای دکتر فرهاد رئیس دانشگاه تهران طی یك مصاحبه مطبوعاتی اظهار داشت : بهتر اینست که بجای این همه دانشجو که بخارج میرود عده‌ای استاد از خارج بایران آورده شوند .» خبرنگار اطلاعات‌در ممالك اسکاندیناوی بدنبال این مصاحبه با چند تن از دانشجویان ایرانی مقیم آنجا و چند شخصیت علمی تماس گرفت و با توجه بجریان کار دانشگاههای ممالك اسکاندیناوی ونظریات آقایان فوق‌الذکر مطلب جامعی تهیه و ارسال داشته که در زیر از نظر علاقمندان میگذرد :

غرض عمده از فرستادن دانشجو بخارجه ، تربیت متخصصین ورزیده علمی و فنی برای تقویت کادردانشگاه است باین منظور که روزی این موسسه بپایهٔ کانونهای معتبر فرهنگی جهان برسد و باحتیاجات علمی و فنی و صنعتی کشور از حیث استاد و کار شناس ، چنانکه در شان یك دانشگاه مجهز و مترقی است ،پاسخ گوید . دانشگاه ما چنانکه باید و شاید هنوز از عهدهٔ اینکار بر نمی آید . این اعتراف بهیچوجه بمعنی انکار خدمات دانشگاه تهران اززمان گشایش آن تاکنون نیست . چون بهر تقدیر دانشگاه تهران تنهاکانون عالی ترویج علم و یگانه مشعلدار دانش نو در ایران بوده است . ولی فروغ و فروزندگی مشعل دانشگاه برای رونق بازار علم امروز کافی نیست . و پر تو این چراغ باید آن چنان درخشان و خیره کننده باشد که دیدگان دشمنان دانش را یکسره نابینا سازد .

امری ضروری

باین جهت ، مادام که دانشگاه ما بمقام دانشگاههای خارجی مانند «هاروارد» و «کلمبیا» و «لندن» و «مسکو» و «پاریس» و غیره نرسیده است ، اعزام دانشجو بخارجه برای تعالی دانش و فرهنك کشور امری مطلقا ضروری ، و اجتناب از آن اشتباهی بزرك محسوب میشود .

فاصله علمی

بعقیده آقای رئیس دانشگاه استخدام «عده‌ای» از استادان خارجی براعزام «اینهمه» محصل بکشور های بیگانه مزیت دارد . بدیگر سخن ،«عده‌ای» استاد خارجی عامل قطعی و تعیین کننده برای تحول دانشگاه تهران از وضع کنونی بکیفیت دانشگاههای هاروارد و کلمبیا و مانند آنهااست ولی این فرضی بیش نیست و ازحدود ذهنیات فراتر نمیرود . زیرا نه فقط «عده‌ای» بلکه اگر گلچین استادان سراسر جهان هم بخدمت دانشگاه تهران در آیند ولی شرایطی که‌لازمه فعالیت مثبت و ثمر بخش استاد است فراهم نشود ، باز هم فاصله علمی دانشگاه ما و دانشگاه کلمبیا با مسافت بین تهران و نیویورك کمابیش قابل مقایسه خواهد بود .

یکی از شرایط لازم

آنهائی که با علم آموزش و پرورش سر و کار دارند بخوبی میدانند که استاد فقط یکی از شرایط لازم‌برای بسط و گسترش جنبش علمی است. عامل اساسی دیگر ، خود دانشجو است . دانشجویان ما عموما (نه استثنائا)مستمعینی نیستند که صاحب سخن را بر سر حال آورند . وقتی صحبت از استخدام استادان خارجی بمیان می آید این تصور بانسان دست میدهد که محصلین ما در گود دانش و معلومات پشت معلمین خود را بخاك رسانده و فریاد هل من‌مبارزه آنها بماوراء مرز ها طنین افکنده‌است اینطور ها هم نیست . زمینه علمی شاگردان ما برای بهره برداری معلومات بسیاری از استادان ،ضعیف است . این نقص فاحش رابااستخدام استاد خارجی نمیتوان مرتفع ساخت مصالح انسانی دانشگاه را باید در دبستان و بویژه در دبیرستان تهیه کرد و چنانکه همه و آقای وزیرفرهنك بهتر از همه میدانند مدارس ما درحال جمود است .

آقای وزیر فرهنك در این اواخر در اردوگاه منظریه خطاب بمربیان مدارس گفتند . « سعی کنید مدارس را ازحال جمود فعلی خارج کنید.» ـ ایشان بعنوان عالیترین مقام‌مسئول آموزش وپرورش کشور،وضع مدارس مارا با کلمه «جمود»همانند مشاهده‌یك عالم فیزیك ازیك‌پدیده طبیعی بخوبی توصیف کرده اند وبرحسب اتفاق ، فیزیك رشته تخصصی ایشان است . ولی‌آنچه‌را که‌برای تبدیل جمودبهیمان یاسکوت بحرکت پیشنهاد کرده اند بی شباهت بیك اندرز اخلاقی‌نیست . زیرا آقای وزیر فرهنك خوب میدانند که برای تبدیل سکون بحرکت نیرو لازم است و انرژی صوتی «سعی کنید» برای بر هم زدن تعادل قوائی که حالت سکون و تعادل فعلی‌را موجب شده است کفایت نمیکند .

ناتمام

آگهی نام نویسی دانشکده فنی

دفتر دانشکده فنی برای مسابقه و امتحانات ورودی سال تحصیلی ۱۳۳۸ـ۱۳۳۹ از روز شنبه ۱٦ تا چهارشنبه ۲۷ مرداد ماه ۱۳۳۸ نام نویسی می نماید شرایط نام‌نویسی در دانشکده آگهی شده است .

۱ـ۳ آـ۱۳۳٦٦ رئیس دانشکده فنی

آگهی مسابقه‌ورودی دانشکده‌دندانپزشکی

داوطلبان مسابقه ورودی‌دانشکده دندانپزشکی تهران بایدازروزشنبه ۱٦ مرداد ۱۳۳۸ تایکشنبه ۳۱ مرداد ازساعت ۸تا ۱۲ صبح شخصا با مدارك زیر بدبیر خانه دانشکده مراجعه وثبت‌نام نمایند .

۱ـاصل یا رونوشت مصدق دیپلم کامل متوسطه شعبه طبیعی یا ریاضی برای فارغ‌التحصیلان سالهای قبل

۲ـ جواز قبولی سال ششم متوسطه طبیعی یا ریاضی برای فارغ‌التحصیلان سال جاری .

۳ـ یکبرك رونوشت مصدق شناسنامه .

٤ـ سه قطعه عکس ٤×٦ که‌درسال جاری گرفته شده‌باشد .

پس‌از انقضاء مدت مقرر دفتر ثبت‌نام بسته میشود وازآن‌پس بهیچوجه نام نویسی بعمل نخواهد آمد .مسابقه ورودی روز سه شنبه ۱٦ شهریور ماه ساعت ۸ صبح دردانشگاه تهران انجام خواهد شد .

۱ـ۳ آـ۱۳۵۳۲ رئیس دانشکده‌دندانپزشکی‌ـدکترسیاح

اگر کولر آنتار راهی بجهنم باز کند آنجا را بهشت خواهد کرد

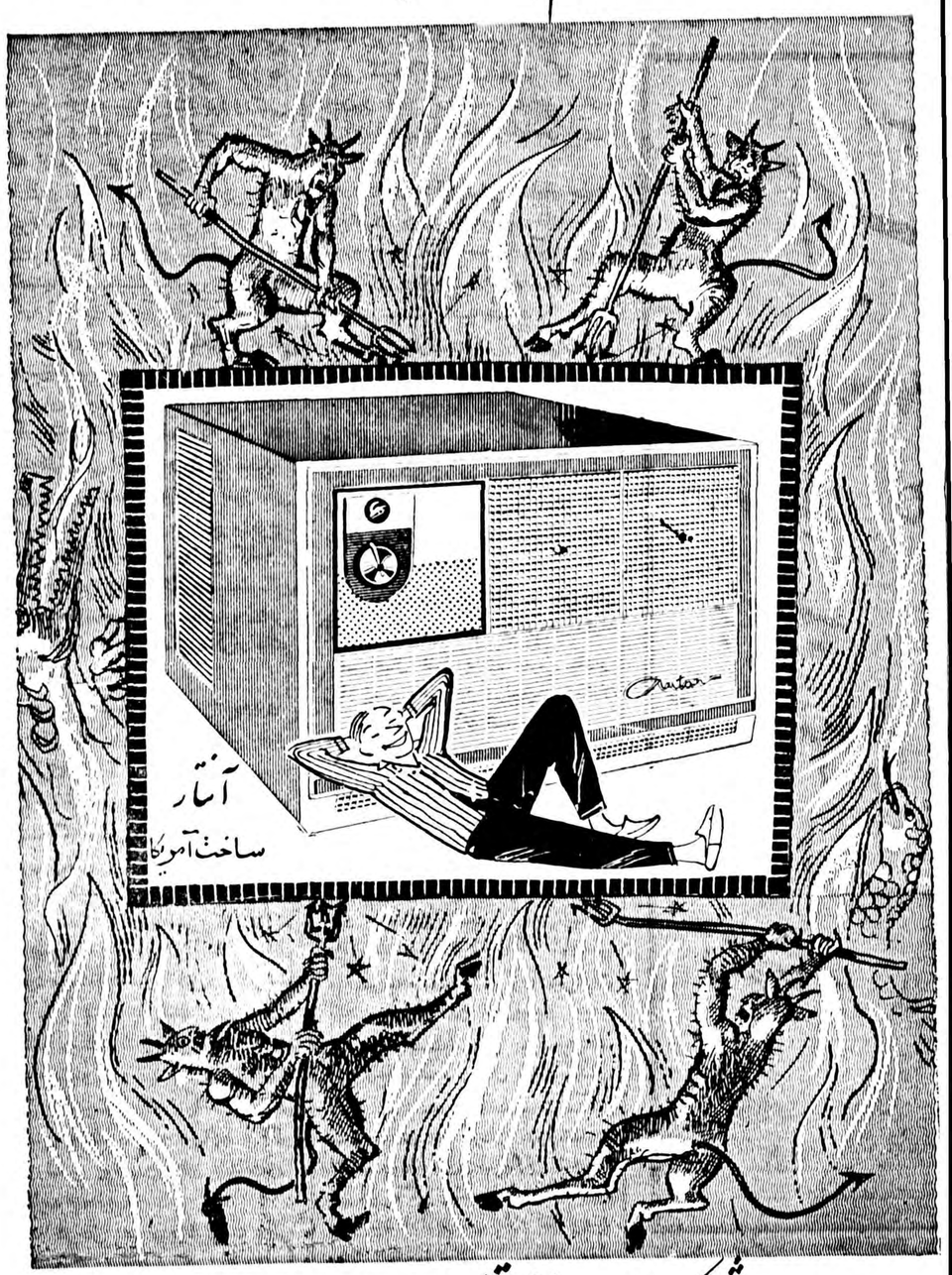

نماینده انحصاری شرکت سهامی تاج تهران ـ خیابان بوذرجمهری سرای انید تلفن ۲۲۷٦۷

دیگ زودپز درو ماتیک شاهکار عصر سرعت

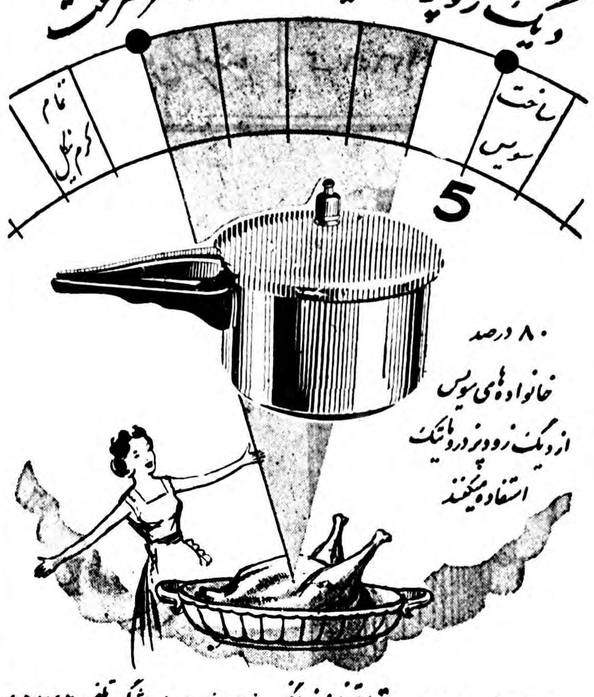

نماینده انحصاری درایران : تجارتخانه زرتخین خیابان نادری پاساژ گیو تلفن ٤٥۷٤۲

یک قوطی متوسط وهم

مجّانا هدیه میشود

فقط در تهران

همین امروز — برای دریافت این هدیه مجانی چهار سر قوطی متوسط ویا دو سر قوطی بزرگ اموی آبی را بنزدیکترین فروشنده تسلیم کرده دیگ زودپز درو ماتیک متوسط وهم را مجانا دریافت دارید

اموی آبی — بنا سهای شما را از هر چیز در دنیا تمیزتر و درخشانتر میکند.

HILLMAN

تنها راه پیمائی در شهر و روی اسفالت کافی نیست
اتومبیل خوب آنست که راههای سخت و ناهموار را
براحتی طی کند
هیلمن همه جا امتحان خود را داده است

هیلمن

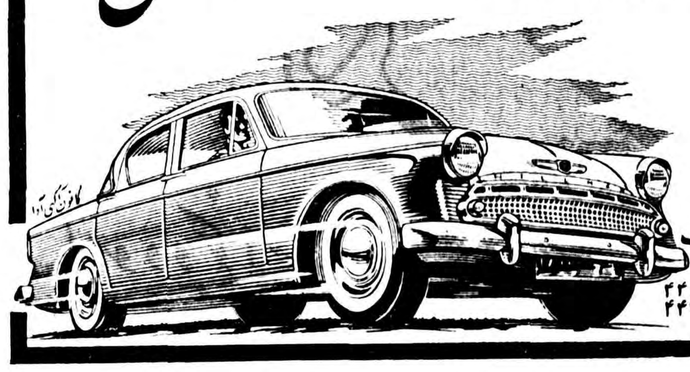

شرکت سهامی ایران و غرب
تهران ـ خیابان شاهرضا تلفن ۴۴۱۱۷ ۴۴۱۱۸

آـ ۱۳۵۷٤

VARTA
Mipor

وارتا
برای هر نوع اتومبیل
مخصوص آب و هوای
ایران

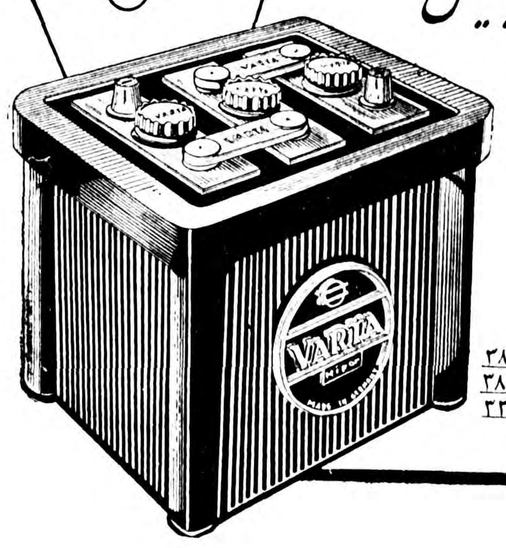

در دوازده دلت ساختمان است تلفن ۳۸٦۳۸ ۳۸٦۳۷ ۳۳٦۰۴

عبور از پنج قاره

کرسی آزاد

بحث دفاع از سینمای ملی ایران

نوشته : احمد شیرازی فیلمبردار فیلمهای فارسی

نداشتن سناریوی خوب

نقص کلی سینمای ملی ایران است

منکر نمیتوان شد که صنعت فیلمبرداری ایران بسیار جوان‌است. وباز هم این را همه میدانند که در این مدت کم پیشرفت زیادی‌نصیب سینمای ایران شده است، باوجود این سینمای ما هنوز نتوانسته است شکل هنری بخود بگیرد .

عدم سبك بخصوص

سینمای کنونی ایران سبك و مکتب بخصوصی ندارد و چه‌بسا اگر واقعا سبك بخصوصی داشت باتمام ضعفی که در تمام موارد درآن بچشم میخورد ، ممکن بود بتواند دردنیا جائی برای خود بازکند. **سینمای ملی ایران در هیچ قسمت‌اصالت ندارد** : بازی و حرکات هنرپیشگان ، دکو پاژ ،فیلمبرداری‌و بدتر از همه سناریو همیشه‌مخلوطی است از تقلید ناقص فیلم های‌عربی ـهندی ـاروپائی و آمریکائی

درحاشیه باید گفت‌شاید **بعضی‌ها چنین فکر میکنند که‌اگرموضوع یك فیلم فارسی دراطراف‌زندگی دهاتیان بود، آن فیلم رنك ملی دارد ، درحالیکه این طرز فکر بکلی غلط است** وباید سینمای ایران بطور کلی دارای سبك بخصوص بارنك ملی باشد :

نقاط ضعف فیلم های فارسی بطور خلاصه و کلی سناریو وبخصوص دیالوك و دکوپاژ است و نقاط‌قوت آن تکنیك فیلمبرداری وصدابرداری است البته بطورنسبی‌وبامقایسه‌بامورد اول .

دولت باید ازفیلمهای فارسی حمایت کند

البته شکی نیست که دولت و مقامات فرهنگی باید از فیلم های فارسی حمایت کنند . جلوگیری از تهیه و نمایش فیلم های خراب و مبتذل و تشویق سازندگان فیلم های آموزنده و خوب ، بهترین کمکی است که میتوان باین صنعت کرد .

از روزی که اولین فیلم فارسی نمایش داده شد، چندین سال می گذرد . در آنروز های اول مردم‌فقط‌دل خوش‌داشتند که‌وقتی‌دونفراز بازیکنان فیلم همدیگر را صدا میزنند ، اقلا یك اسم ـ فارسی بگوش آنها میخورد . ولی کم‌کم باین قناعت نکرده انتظار داشتند که کلیه صحبت های فیلم را بطور وضوح‌بشنوند و تصاویر نیزروشن و تمیز باشند .

تاثیر فیلم‌های دوبله

اکم‌کم تکنیك سینمائی ایران بجائی رسید که توانست این انتظار محدود مردم را برآورد و فیلمبرداری و صدابرداری ترقیاتی کرد ولی از طرف دیگر انتظار وتوقع مردم‌نیز بالارفته است وهر روز هم بالاتر میرود . اکنون مردم میخواهند که فیلمهای فارسی دارای داستانی باشد که‌از زندگی خود آنهاسرچشمه گرفته و این داستان نیز بنحو مناسبی بصورت فیلم درآمده باشد اما آنچه که‌بیشتر از همه سبب شده که انتظار وتوقع تماشاچیان بالارود بنظر اینجانب فیلمهای دوبله بفارسی است. چه اکثر مردم که زبان خارجی نمیدانند وحتی سواد فارسی هم‌ندارند قبلا ازفیلمهای خارجی هیچ سردر نمی آوردند وخسته میشدند وبدینجهت بفیلمهای فارسی روی می‌آوردند ولی اکنون که دوبله بزبان فارسی رواج یافته است وآنهاتا اندازه‌ای فیلمهای‌خارجی رادرك میکنند انتظار دارند که‌فیلمهای فارسی هم حداقل درسطح بدترین آنهاباشد وهمین انتظار خواه‌ناخواه تهیه کنندگان فیلمهای فارسی را مجبور خواهد ساخت که محصولات بهتری ببازار عرضه نمایند .

لازم بتذکر است که‌در قسمت های مختلف سینما درایران ازنظر هنری وفنی کادر باتجربه و تحصیلکرده نداشته‌ایم ونداریم (البته اکثریت راعرض میکنم و ضمنا قصد توهین به‌هیچیك از اشخاصی که براثر ذوق‌و استعداد خود درپیشرفت فیلمهای فارسی زحماتی قابل ارزش انجام داده‌اند ندارم) مخصوصا نویسندگانی که بتوانندسناریو های خوب‌بنویسند درایران نداریم **واکنون بنظر من‌نداشتن سناریوی خوب بزرگترین نقص سینمای ملی‌ایران است**

مقاله آینده بقلم آقای عطاءاله زاهد خواهد بود .

همه چیز از همه‌جا

استفاده ازامواج رادیوئی‌درتغییر یاخته‌ها

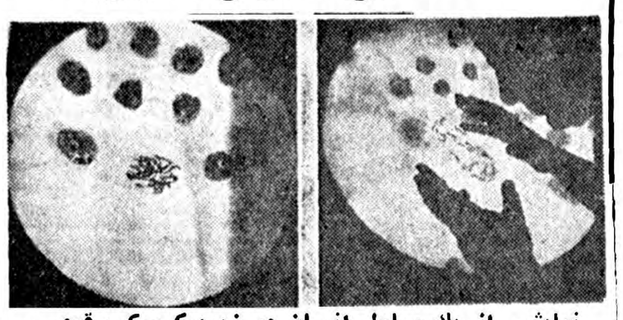

نمایشی از یك سلول انسان در زیرمیکرسکپ قوی . درسمت چپ کروموزم‌ها درحال حرکت‌بوده ودرسمت راست تحت تاثیر امواج‌رادیوئی قرارگرفته‌اند .

ازچندی پیش یك‌سری فعالیتهائی درآمریکا شروع شده ودانشمندان این کشور بافعالیت فراوانی سعی می‌نمایند که‌از امواج رادیوئی استفاده‌نموده‌وسلول زنده‌راتغییردهند دانشمندان معتقدند ممکن است بعدها بااین طریق بتوان سرطان‌را از بین برد اولین بار دربیمارستان «نیوانگلندانستیتو فرمدیکال سرج» آمریکا آزمایشهائی به‌عمل آمدو مقداری از جانوران تك‌یاخته‌ای مانند«آمیب» رادرآب موردآزمایش قرار دادند. آمیب‌ها ابتدا بی‌نظم‌و ترتیب‌درآب بحرکت درآمدند و آنگاه یك محرك‌رادیوئی رابکار انداختند ناگهان آمیب‌ها پهلوی هم قرار گرفتند وسپس باحرکت محرك. بانظم‌وترتیب به‌حرکت در آمدند. پس‌از آن سلول‌های‌مختلفی رامورد آزمایش قرار دادند وچون امواج رادیوئی قوی درجسم‌حیوانات وانسان زخم‌هائی ایجاد می‌کنند، دانشمندان درصدد تهیه محرکی برآمدند که چنین خطری نداشته باشد ودستگاههائی با امواج کوتاه سه‌هزارتاسی‌هزار کیلو سیکل‌تهیه کرده‌اند که‌در مدت یك‌میلیونیم ثانیه برروی بدن آزمایش می کنند وهیچگونه خطری نیز ندارد.

سینما

سانسور «عاشق لیدی چاترلی» لغو شد

د.ه .لارنس نویسنده شهیرانگلیسی که‌نیازی بمعرفی ندارد رمان‌معروف خود«عاشق‌لیدی‌چاترلی» را در سال ۱۸۲۸نوشت. ولی‌این کتاب ازنظر اینکه یك‌داستان عشقی غیرعادی درآن طرح گشته‌وازرابطه نامشروع لیدی چاترلی‌و شکاربان شوهرش

بطورغیرمستقیم‌دفاع کرده‌است ،طرف داران وموافقین فراوان پیدا کرده حتی دربعضی کشورها آنراتحریم کردند واعلام‌شد که‌کتاب‌مزبور مخالف مذهب واخلاق میباشد .

درایالت نیویورك نیزازسه سال پیش نمایش نسخه فرانسوی فیلم لیدی چاترلی‌ممنوع شدچندی پیش‌دادگاه عالی امریکا اعلام کرد که‌سانسورفیلم مزبوردرایالت‌نیویورك غیر قانونی نیست و فیلم مزبور را میتوان بمعرض نمایش گذاشت.در نسخه‌فرانسوی فیلم که‌از سه، ۴ سال‌پیش درایالت‌نیویورك نمایش آن‌ممنوع‌شده‌بود ، «دانیل داریو» ستاره زیبای‌فرانسوی رل‌لیدی‌چاترلی را بازی‌میکند .باضافه دادگاه‌عالی این نکته‌را اعلام کرد که هیچ‌فیلمی رانمیتوان بدین بهانه که‌قهرمانان منفی‌آن درپایان فیلم‌مکافات نمیبینند، تحریم نمود .

لیدی‌چاترلی ازآنجهت بامیرشکار شوهرش روابط نامشروع برقرار میسازد که لرد چاترلی پیرو فرتوت بیك بیماری‌غیرقابل علاج‌دچاراست.

مرز سرطان

اخیرا سیگار هائی در سوئد تهیه شده که روی کاغذ آن در چند سانتیمتری ته سیگار خط سیاهی کشیده شده .

این خط مرز سرطان نامیده‌میشود زیرا گفته میشود کشیدن سیگار از این خط پائین تر برای سینه خطرناك بوده و احتمال تولید سرطان را بیشتر میکند. طبق تحقیقی که اخیرا دانشمندان بعمل آورده‌اند نباید معتادین به دخانیات سیگار را تاته آن دود کنند زیرا خطر تولید سرطان سینه درچنین افرادی بیشتر میشود .

بهداشت فصل

میخچه پارا چگونه می‌توان معالجه‌کرد؟

اصولا میخچه پا براثر تجمع‌عده‌ای از سلول های مرده و خیلی سخت بوجود می‌آید و این یاخته‌هابشکل مخروطی قرار گرفته و اگر درمعالجه آن اقدام نشود ، اطراف آن قرمز شده و تولید ناراحتی و درد می‌نماید واگر بی اعتنائی نسبت به میخچه ادامه یابد ، میخچه در پوست نفوذ نموده و بیکی از اعصاب پا میرسد ودراین حال درد احساس می شودبالاخره نیز به استخوان خواهد رسید .

ولی شما که گرفتار میخچه پاشده‌اید چرا اجازه میدهید کاربجاهای باریك بکشد ؟ بادستورات زیر می‌توانید خودرا نجات دهید .

انتخاب کفش

در انتخاب کفش باید دقت‌فراوانی بخرج‌داد. برای مردها این موضوع زیاد مهم نیست و آنها میتوانند کفش هائی بزرگتر از پای خود را نیز بپوشند وباید بخاطر داشت که کفش های کوچك بروی انگشت ها و در اطراف آن ها میخچه‌هائی ایجاد می کنند .

ولی برای خانم‌ها انتخاب کفش‌مناسب کمی مشکل است زیرا آن هامجبورند از مدپیروی کنند و مدنیز پوشیدن کفش‌های پاشنه بلند و نوك باریك را اجباری کرده‌است !

برك بید

هنگام ایجاد میخچه، ازداروخانه یکی ازداروهای مخصوص میخچه‌راگرفته و مقداری ازآنرا بروی میخچه قراردهید وسپس آن جارا ماساژ بدهید .

ونیز مالش باالکل وماساژ بانمك‌های هالوژنه واستعمال پودرتالك برای‌خشك کردن عرق مؤثر است .بعلاوه‌برك بید نیز برای معالجه میخچه پامؤثر میباشد زیرامقداری «اسید سالیسیلیك» تولید می‌کند که‌درمعالجه مفیداست .

اگر به‌تعطیلات میروید ،ازچندروز تعطیلی استفاده کنید وپای خودرا تقویت نمائید .

اگر کنار دریا میروید ، هر روز مدتی باپای برهنه روی شن راه بروید زیرا این عمل برای ماهیچه های پا مفید می‌باشد و داروی موثری برای پوست بشمار میرود .

آ بدریا در معالجه میخچه موثر است زیرا آنرا خشك کرده‌و میخچه پس از مدتی می‌افتد وبعلاوه آب دریا خونرا دررگ‌های پوستی بجریان می‌اندازد .

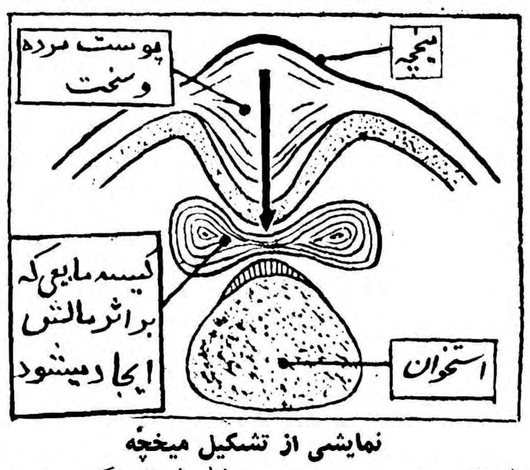

نمایشی از تشکیل میخچه

بخاطر داشته باشید درمقابل لوله‌خالی خمیردندان بلنداکس ـ شامپو بلنداکس خمیر ریش بلنداکس ـ قوطی‌خالی کرم بلنداکس ـ شیشه‌خالی اودکلن بلنداکس درتهران بشرکت لاجوردی باب‌همایون‌سرای‌همایون ودرشهرستانها به‌نمایندگی بلنداکس مراجعه نموده وشماره مخصوص قرعه‌کشی بلنداکس را گرفته و از صدها جایزه نفیس استفاده‌کنید

شاید شماهم یکی‌از چهارنفر مسافرین مجانی به اروپا باشید آ ـ ۱۳۵۷۰

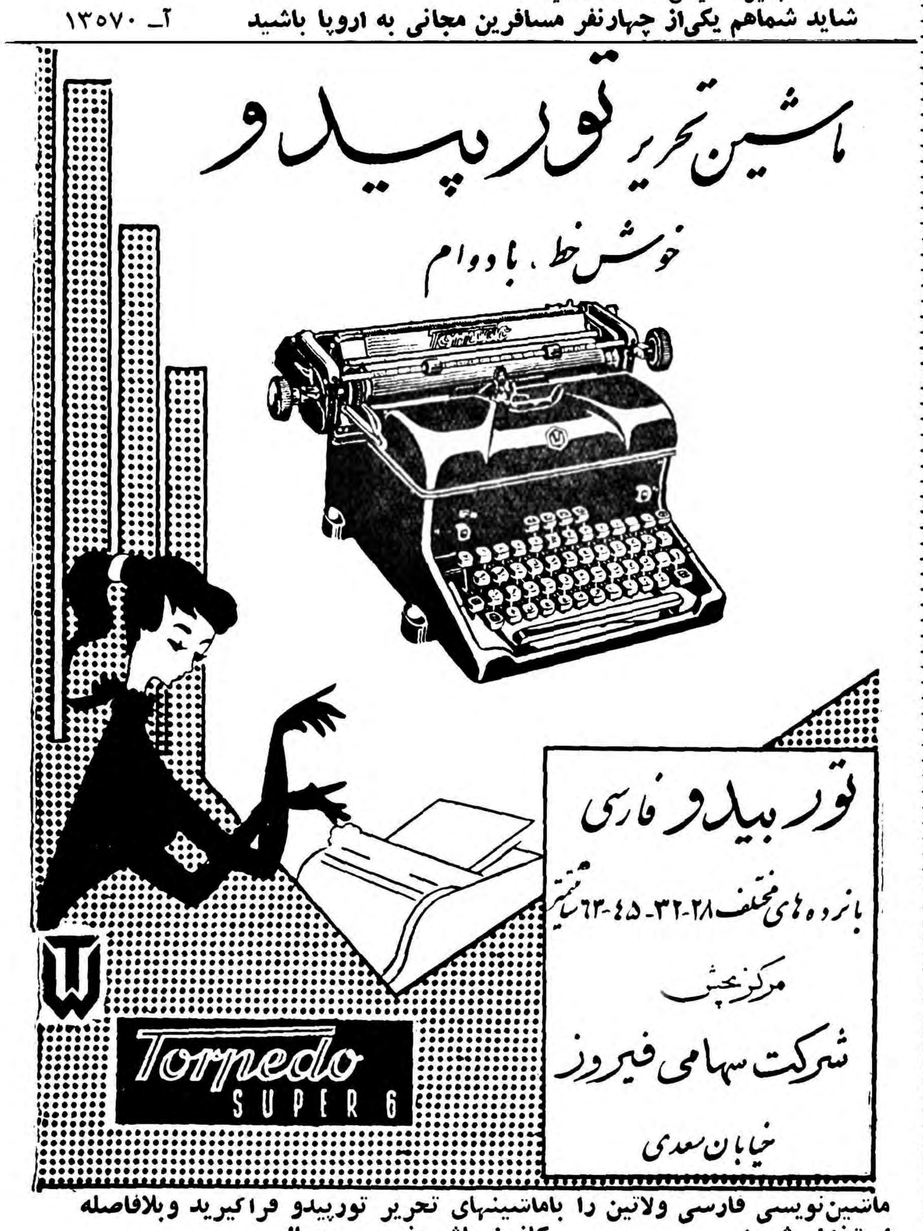

ماشین‌نویسی فارسی ولاتین را باماشینهای تحریر تورپیدو فراگیرید وبلافاصله استخدام شوید .
کانون ماشین‌نویسی رویال
خیابان نادری ـ نرسیده به‌چهارراه اسلامبول تلفن ۴۸۸۴۱

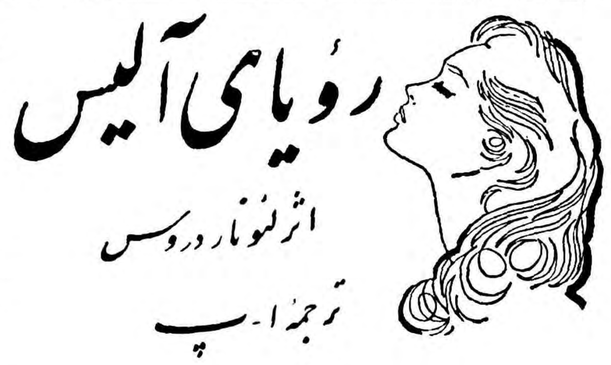

رؤیای آلیس

اثر لئونارد روس

ترجمه ا ـ پ

ـ۲۰ـ

***

ساعت‌پنج مرد عینکی بیکی از عمارتهای بزرك خیابان «ماديزون»وارد شد . چون روزیکشنبه بود کسانی که بعمارت وارد میشدند ناچار بودند اسم خود را در دفتر ثبت کنند باعجله با خط ناخوانا اسمی را در دفترنوشت وبا آسانسور به طبقه بیست و هشتم رفت . در این طبقه اطاق های‌کارمندان تاریك بود ولی در اطاق ریاست چراغ روشن بود .

«ورنی» جلوی دری که روی آن کلمه «ورود خصوصی» نوشته شده بود ایستاد دستی بدرزد و ارد شد .

«ریچارد کوردلی» پشت میز بزرك و مجلل خود نشسته و مشغول مطالعه کتاب قطوری بود .

ـبنشینید ، ورنی

ـ من برای پول آمده‌ام .

«کوردلی» کشوی میز خودرا باز کرد و یك بسته اسکناس جلوی او روی میز گذاشت .

«ورنی» عینك دودی دسته شاخی را روی دماغ جابجا کرد و مشغول شمردن اسکناسها شد ، بعد از لحظه‌ای سر بلند کرد و با لحن تندی گفت :

ـاینکه دویست دولار است .

«کوردلی» جواب داد :

ـبیشتر از این نتوانستم تهیه کنم .

ـخودشما گفتیدسیصددولار

«ریچارد» با بیحوصلگی گفت :

ـالان اواخر ماه است ! بقیه را او لماه آینده وقتی پول‌بدستم آمد میدهم .

ـولی شما گفتید سیصد دولار ، آقای کوردلی . من پانصد دولار میخواستم شما چانه زدیدو به سیصد دولار رساندید و حا لا. . .

«کوردلی» پیپ خودرا در زیر سیگاری خالی کرد و گفت :

ـمیدانم ، میدانم .ولی ناچار شدم هدیه‌ای برای» دافنه» بخرم واین هدیه گرانتر از آنچه خیال میکردم برایم تمام شد . اینقدر تنك نظر نباشید ، ورنی .وقتی موضوع تصاحب میلیونهادولار در پیش‌است برای صد دولار چانه نزنید !

«ورنی» اسکناسها را تا کرد و در جیب گذاشت .

ـبسیار خوب . مستخدمین شما دیروز مرا ندیده‌اند ؟

ـنه .

ـاین ملاقات من او را از ترس مریض کرده‌است . اینطور نیست ؟

ـبله .

ـبا این وضع نقشه شمابهترپیشرفت خواهد کرد .

«کوردلی» جوا بداد :

ـبله ، همینطور است .

«ورنی» پس از سکوتی کوتاه ادامه داد :

ـحالا چه باید بکنیم ؟ فکر نمیکنید بهتر باشد کمی عجله کنیم ؟ حالا که کارها اینطور پیشرفت میکند دلیلی ندارد زیاد صبر کنیم .چطور است دوباره برای او یك گردش در راه آهن ترتیب بدهیم ؟ زنم «گریس» در بوستون رل خودش را خیلی‌خوب بازی کرد. درست همان طوری که باو دستور داده بودم رفتار کرد .«گریس» از دستور من تخطی نمیکند برای اینکه زن مطیعی است و اگر مایل‌باشید دوباره یك مسافرت با راه آهن ترتیب بدهید بهتر از زنم کسی را پیدا نخواهید کرد .

ـتوضیحات دیگری از شما نخواست ؟

ـنه . «گریس» حرف مرا بدون چون و چرا قبول کرد. حالا همانطور که من در مغزش فرو کرده‌ام خیال میکند زن شما دیوانه است و فقط بخاطر ثروت و پول باشما ازدواج کرده‌است . اصولا فکر اینکه یك زن پول زیاد در اختیار دارد و ولخرجی میکند کافی است که او رااز حال طبیعی خارج کند . ازبابت او خاطر جمع باشید . راجع به دوا باشما صحبتی نکرد ؟

ریچارد گفت :

ـدوائی در میان نبود .

ـه ن‌باو گفتم که برایش دوا خواهم فرستاد .

ـدیگر احتیاجی نیست که دوا بفرستید . اگر کسی‌شما را درخانه ما دیده بود فرستادن دوا لازم بود ولی وضع بشکل دیگری تغییر کرده است. من وانمود کرده‌ام که هیچکس بخانه مانیامده و زنم دستخوش یك کابوس شده‌است . یعنی‌آمدن دکتر «رینهارت»بخانه را ساخته خیال او وانمود کرده‌ام. اینطور خیلی بهتر است .

ـشما مرد زرنگی هستید ! یقینا از این ماجرا سخت وحشت کرده است . بنظر من باید از این موقعیت استفاده کرد .

ـچطور ؟

ـاگر تا این حد وحشت کرده تعادل روحی خودرا از دست داده است شاید کافی باشد بایك‌ضربه روحی دیگر . . .

ـباضربه روحی چه میکنیم؟

ـمیتوانیم کاری کنیم که کاملا دیوانه بشود .

«کوردلی» نگاه تند خودرا بصورت مرد عینکی دوخت :

ـورنی، حرفهای احمقانه میزنید . خیال میکنیدباین‌آسانی است ؟ تصور میکنید باین‌سادگی میشود یك آدم سالم را دیوانه کرد ؟ ازطرفی‌خیال میکنید باین آسانی میشود یکنفر را به دارالمجانین فرستاد ؟ مگر اطباء و متخصصین امراض روحی راکه مامور تشخیص جنون اشخاص هستند میشود فریب داد ؟ نه ، آقای «ورنی» من هیچ امیدی ندارم که‌با این صحنه سازی ها خانم «کوردلی» رادیوانه کنم و قصد ندارم باینقبیل کارهای بچگانه و خطرناك که شما پیشنهاد میکنید دست بزنم .

ـ پس ... درست نمی‌فهمم ...

ـ نقشه من خیلی ساده تراز اینست ، ورنی . خیلی ساده‌تر و خیلی مطمئن‌تر .

«ورنی» لب زیرین را لای دندانها فشرد .

ـ ولی چه مدت وقت لازم است ؟ این نقشه شما چه موقع بمرحله عمل میرسد ؟

«کوردلی» بالحن آرامی جواب داد :

ـ هرموقع بخواهم . همین‌حالا ! یکنفر که عادت دارد در خواب راه برود و دچار اوهام عجیب‌بشود هرلحظه ممکن است از پنجره سقوط کند بدون اینکه کسی متعجب بشود . هیچکس مسئول مرك او نخواهد بود . پلیس با دردست داشتن پرونده وقایع قبلی هیچ تعجبی نخواهد کرد. اطباء هم بهمین علت موضوع را عادی تلقی خواهند کرد . می‌بینید که نقشه خیلی ساده‌ایست .

ـ این نقشه کی عملی میشود ؟

ـ خیلی بیحوصله هستید ورنی !

ـ نه ، خودتان میدانید که من بیحوصله نیستم . بخاطر خودم نیست که عجله نشان میدهم . وانگهی هدف خود شما اینست که هرچه زودتر اینکار عملی شود . وقتی این کار تمام شد آزاد میشوید .

پول بیحدو حسابی بدست خواهید آورد ... اگر همین حالا پول داشتید و تمام این ثروت متعلق به زنتان نبود ...

«کوردلی» پرسید :

ـ مقصودتان چیست ؟

ـ مقصودم آتیه «دافنه» است .

کوردلی سر بلند کرد .

ـ آتیهٔ دافنه ؟

نیازمندیها و آگهی های کوچک

استخدام میشود

آگهی بداوطلبان استخدام
بدینوسیله باطلاع آقایان دکتر اسمعیل آذرشاهی - دکتر محمد جواد بقائی - دکتر امیر لیویان - دکتر بمانعلی حاجی‌زاده باشی‌داوطلب استخدام برای‌بهداری آموزشگاه های مشهد میرساند ساعت دو بعد ازظهر شنبه مورخ دوم مرداد ۳۸ جهت‌شرکت در امتحان مسابقه در اداره بهداری آموزشگاه های کل کشور حضور بهمرسانید .
رئیس بهداری آموزشگاه های کل کشور - دکتر سیاوش آگاه
۱-۳ آ-۱۳۳۷۰

به چند نفر بانو یادوشیزه بااستفاده ازحقوق جهت آموختن فن زردوزی برای تمام روزلازم‌است چهارراه پهلوی اول امیریه زردوزی‌منظمی تلفن۴۷۵۱۹
۱-۲ آ- ۹۹۵۵

دوشیزه یابانوئی که‌ازعهده‌ماشین نویسی‌فارسی‌بخوبی‌برآیدبرای‌تمام روز استخدام میشود .طالبین به‌جنرال مکانیك ویلای شمالی خیابان اراك شماره ۳۶ مراجعه فرمایند .
آ-۱۳۵۸۲

کارخانجات ریالکو
احتیاج بچندنفر کارگر بامشخصات زیردارد :
کارگر حلبی ساز .
« جوشکار اکسیژن
« سوهانکار
« تراشکار
« آشنا بخمکاری لوله وتختخواب سازی .
داوطلبین میتوانند همه روزه ازساعت هشت تا۱۲ بادردست داشتن برك معافی یاخاتمه خدمت وحداقل کارنامه کلاس چهارم‌ابتدائی به کارخانجات ریالکو واقع‌در کیلومتر هشت جاده قدیم کرج فرسیده به‌بیمارستان شماره ۲ کارگران مراجعه نمایند .
شرکت سهامی‌ریالکو
۱-۲ آ-۱۰۲۴۳

بیك نفرشاگرد
که‌ماشین نویسی فارسی هم بداند نیازمندیم خیابان بوذرجمهری -سرای شمس -احد صفاری تلفن ۲۸۷۱۷
آ-۱۰۲۳۹

تعدادی پرستار بچه
وهمچنین به‌تعدادی آشپز مرد وزن نیازمندیم موسسه کاریابی ملی خیابان اکباتان مقابل کارگزینی شرکت تلفن کاشی ۱۸۱ تلفن ۳۰۳۲۳۱
آ-۱۳۶۲۴

یکنفر ماشین نویس درجه ۱ که بتواند زبانهای انگلیسی وفرانسه یا فقط انگلیسی رابسهولت و سرعت ماشین نماید استخدام میشود .
شرکت سهامی بیمه ملی-ساختمان اروکانی- خیابان سعدی
۱-۳ آ-۱۰۱۸۹

نیروی دریائی شاهنشاهی تعدادی دانش آموز جهت آموزشگاه های مهناوی وسرناوی باشرایط زیر استخدام مینماید .
۱- شرایط آموزشگاه مهناوی
تابعیت‌ایران- داشتن گواهی‌تندرستی کامل- ارائه برك عدم سوء پیشینه- ارائه گواهینامه سوم دبیرستان - سپردن تعهد ۱۰ سال خدمت دربرابر دوسال تحصیل درآموزشگاه مهناوی سن داوطلبان بایستی بین ۱۸ و۲۱ سال‌باشددوره‌دوساله آموزشگاه‌شبانه روزی بوده بعلاوه بدانش آموزان ماهیانه ۱۰۰۰ ریال حقوق‌نیزپرداخت میشود .
دانش آموزان چنانچه در آزمایشات مربوطه موفق شوند درپایان دوره آموزشگاه بدرجه مهناوی دومی‌مفتخر میشوند وترفیعات بعدی آنها برابر قانون استخدام نیروهای مسلح‌ارتش شاهنشاهی خواهد بود .
۲- شرایط آموزشگاه سرناوی
تابعیت ایران- داشتن گواهی تندرستی کامل- ارائه برك عدم‌سوء پیشینه- ارائه گواهینامه‌ششم‌ابتدائی- سپردن تعهد هفت سال خدمت‌دربرابر یکسال‌تحصیل درآموزشگاه‌سرناوی- سن داوطلبان بایستی بین ۱۸و۲۱ سال باشد دوره یکسال آموزشگاه سرناوی شبانه روزی بوده وبعلاوه به دانش آموزان ماهیانه ۱۰۰۰ ریال حقوق نیزپرداخت میشود .
دانش آموزان چنانچه درآزمایشات مربوطه موفق شوند درپایان دوره آموزشگاه بدرجه سرناوی مفتخر میشوند وترفیعات بعدی آنها برابر قانون استخدام نیروهای مسلح‌ارتش شاهنشاهی خواهد بود .
داوطلبان واجد شرایط میتوانند همه روزه ازتاریخ۳۸٫۶٫۵ درمرکز ستاد نیروی دریائی ودرشهرستانها بمناطق دریائی- بندرپهلوی- خرمشهر-بوشهر وبندر عباس مراجعه نمایند .
۱-۳ آ-۱۳۶۱۸

مستغلات

هر مبلغ پول میخواهید
مستقیما باورقه مالکیت رجوع‌فرمائید لاله‌زار ۳۹۷۸۴ به بنگاه کوشان

اگر پول دارید
وخواهان معامله شرطی مطمئن با اشخاص محترم باشید معا ملات پولی خودرا رجوع فرمائید لاله زار ۳۹۷۸۴
به: بنگاه کوشان
۱-۶ آ-۱۲۵۴۰

یك اکازیون خیلی عالی
دودستگاه منزل متصل بهم خیلی زیبا ولوکس هریك بمساحت ۳۰۰متر وهریکی دارای ۹ اطاق واقعه درسی متری شمالی جنب سفارت لهستان برق لوله کشی تلفن ۱۲۰ مترسالن‌پذیرائی که‌فقط ششصدهزارریال به دکوراسیون آن خرج شده بواسطه مسافرت با شرایط خیلی مناسب رهن تصرف فروش اجاره واگذار میشود طالبین تلفن ۴۵۸۴۵ تماس بگیرند .
آ-۹۹۹۳ ۱-۲

اهالی محترم تهران
زمین برخیابان- باغ ییلاقی- ده فروشی- مستغلات-اجاره شمال-جنوب- شرق- غرب طالبین بمیدان اعدام‌جنب کلانتری ۱۵ بنگاه خیام‌تلفن۲۶۰۹۶ مراجعه نمائید .
آ-۱۳۶۲۶

یك ساختمان خیلی مجلل جهت خرید یااجاره درشمیرانات احتیاج است تلفن ۴۱۰۲۳
۱-۳ آ-۱۰۲۱۳

جویای کار

جوانی ۲۰ ساله دارای تصدیق‌ابتدائی حاضر است درتمام روز دریکی از موسسات یاادارات کارکند لطفا به شماره۷۲۸دفتر‌راهنمای روزنامه‌اطلاعات مراجعه فرمائید .

تدریس خصوصی
دانشجوی فنی برای‌تدریس انگلیسی و ریاضیات بطور خصوصی و در آموزشگاهها آماده است بفروشگاه ساسان درایستگاه البرز خیابان امیریه مراجعه فرمائید .
آ-۹۷۹۱ ۲-۲

یك دانشجوی پزشکی‌فعال‌وکاردان حاضر بقبول ویزیتوری درتبریز‌میباشد بتلفن ۲۲۹۹۰ مراجعه شود.
آ-۱۰۲۱۷

تدریس زبان انگلیسی
جوانی بادارا بودن دیپلم زبان از دانشگاه لندن وسابقه تدریس درقسمت تلفظ صحیح انگلیسی‌بمتد بین‌المللی آماده تدریس خصوصی درخانواده ها میباشد تلفن ۴۵۸۴۵
آ-۹۹۹۱ ۱-۲

فروش اتومبیل

بنز ۱۷۰ بسیار مرتب
بعلت مسافرت ۷ هزار تومان تلفن ۸۱۹۹۳ آ-۱۰۲۵۳

چهاردستگاه
اوپل استیشن‌اتوبوس ۱۸نفرمدل۵۸ ۲دستگاه فرد اتوبوس ۳۰ نفر۵۴ ۱دستگاه کمپرسی پراکار کم‌کار کرده در سرویس‌عدل ساوه گمرك امیریه جنب پمپ بنزین حاضر بفروش است طالبین بشماره‌های ۲۰۸۰۸ و ۲۱۳۳۶ مراجعه فرمایند .
۱-۳ آ-۹۹۲۹

دانشکده پزشکی تهران
هشت تن رئیس درمانگاه وچهارتن دستیار بشرح زیربمسابقه انتخاب می‌نماید .
۱- رئیس درمانگاه جراحی عمومی ۵تن
۲- رئیس درمانگاه جراحی‌مغز وبی ۱ تن
۳-رئیس درمانگاه بخش پزشکی ۱ تن
۴ -رئیس درمانگاه آزمایشگاه بیمارستانی ۱ تن
۵-دستیار بخش جراحی ۱تن
۶-دستیار بخش‌مامائی ۱تن
۷-دستیار بخش بیماریهای کندزا ۱تن
۸-دستیارانستزیولوژی ۱ تن
داوطلبان ریاست درمانگاهی از تاریخ ۳۸٫۴٫۲۲تایکماه‌و داوطلبان دستیاری‌ازهمان تاریخ تابیست روز میتوانند بامدارك خود بدبیرخانه دانشکده پزشکی مراجعه و ثبت نام نمایند .
استخدام پذیرفته شدگان موکول بتامین اعتبار خواهدبود .
رئیس دانشکده پزشکی -دکترفرهاد
۱-۲ آ-۱۳۶۷۰

بفروش میرسد

دو قطعه زمین
هریك بمساحت ۷۲۰ متر انتهای خیابان زعفرانیه (اسدآباد) مقطوع متری ۱۵۰ تومان بفروش میرسد باتلفن ۵۲۱۷۱ مکالمه فرمائید .
۱ - ۱۰ آ - ۹۴۴۳

تلفن ۸ فروشنده‌ام
باتلفن ۵۰۴۰۷ مذاکره نمائید .
۱-۲ آ-۱۰۱۰۹

یك دستگاه تلفن
شماره ۴ فروخته میشود طالبین به تلفن ۳۰۵۵۳۳ رجوع نمایند
۲-۲ آ-۸۸۵۳

واگذار میشود

محل مناسبی
برای‌موسسات‌تجارتی .دفاترسمی‌وفنی مطب .خیاط خانه و غیره مشتمل‌بر چهار اطاق ویك سرسرای مستقل با برق‌وتلفن وآب لوله کشی واقع در خیابان فردوسی واگذار میشود از ۵-۷ عصر به تلفن ۳۰۳۲۷۴ مراجعه فرمایند .
۱-۲ آ-۱۰۱۱۹

یك خانه ۳ اطاق دربست با برق ۱۵ آمپر ۳ فازامیرآباد نبش کوچه مجد برای شرکت ها و مطب و محاضر واگذار میشودبتلفن‌شماره ۶۸۹۴۵ مراجعه نمائید .
۱-۳ آ-۱۰۰۶۷

چهار باب اطاق
مستقل بابرق مناسب برای دفتر تجارتی یا مقاطعه کاری واقع در خیابان سوم اسفند جنب هنرستان واگذار میشود طالبین بعد از ظهرها به‌تلفن ۳۸۰۰۱ مراجعه نمایند .
۱-۳ آ-۱۰۱۳۱

آموزشگاههای فنی

ماشین نویسی
فارسی ولاتین
رادرباشگاه انجمن فرهنگی ایران وپاکستان‌باماشینهای‌زیمك فراگیریدو پس‌از اخذ دیپلم بمعرفی مااستخدام شوید بالاتراز چهارراه امیراکرم کوچه ماه تلفن ۴۰۳۲۶

کلاس حسابداری و دفترداری
دوره جدید کلاس‌حسابداری و دفتر داری دوبل روز ۲۶ تیرماه تشکیل میشود . قبلا دراین کلاس ثبت‌نام نمائید .
کاخ دانش
نادری-نرسیده‌بچهارراه اسلامبول

آموزشگاههای علمی

باشگاه کودکان
دبستان ستاره و کودکستان شهناز باکلیه وسایل تفریح و کلاسهای انگلیسی وفارسی دائر است آدرس خیابان فرانسه چهار راه بهرامی تلفن ۴۲۱۳۱
۱-۲۰ آ-۸۵۷۵

کلاسهای زبان انگلیسی
کلاس دایر کت متدسوم و یك کلاس مبتدی تشکیل میشود . قبلا نامنویسی کنید .
کاخ دانش
نادری-نرسیده‌بچهارراه اسلامبول

کلاسهای آلمانی
دکتر کیانی
مخصوص اعزام دانشجوبه آلمان واطریش
درمکتب بقراط دایراست .
شاهرضا مقابل خیابان بهار

استخدام
دردوره جدید کلاسهای نقشه کشی ونقشه برداری در
مکتب بقراط
نام نویسی کنید وباپرداخت شهریه نقشه‌کشی، نقشه‌برداری ومهندسیاری رامجانا بیاموزید وپس ازسه ماه و نیم کارآموزی واخذ دودیپلم به معرفی مااستخدام شوید
شاهرضا مقابل خیابان بهار
آ-۱۰۲۴۹ ۱-۱۰

گم شده

یك برك چك شماره ۴۱۹۳۵۷بانك سپه آمل عهده حسین ملوك زاده بحواله کرد اینجانب ولی اله ملوك‌پور مبلغ ۳۲۴۷۲ ریال ازشمیران تامیدان سپه مفقود شده ضمنا رونوشت چك فوق دربازپرسی طی پرونده شماره ۱۴-۵-۳۸٫۴۳۴ موجوداست

مژدگانی
درتاریخ۱٫۳٫۳۸کیف بغلی‌اینجانب یوسف ایزدی پورکه محتوی یکبرك معافی دائم نظام وظیفه ومدارك دیگری بوده مفقود گردیده است از جوینده خواهشمند است معافی ومدارك را به دانشکده فنی- ایزدی پورمراجعه کرده ومژدگانی دریافت دارند .
آ-۱۰۱۷۳

چك حامل بمبلغ پنجهزارریال‌شماره ۸۲۶۴۷۵-۱۱٫۳٫۳۸ عهده بانك سپه مفقود شده است ازدرجه اعتبارساقط میباشد .
جهانبانی

اجاره داده میشود

خانه اجاره‌ای شمیران
بربهلوی تازه سازدارای هشت‌اطاق بزرك‌استخرگاراژ تلفن‌برق‌سه‌فاز چاه عمیق اطاق کلفت ونوکروتمام لوازمات طالبین بتلفن ۴۱۸۱۳ مراجعه فرمایند .
آ-۱۰۱۴۵ ۱-۳

یکدستگاه گریدرنو و قوی اجاره داده میشود بشماره ۴۱۶۷۳ مراجعه فرمایند .
۱-۲ آ-۱۰۱۳۳

یك دستگاه پنج اطاقه مبله باحیاط درشمال شهر یاقلهك اجاره تادوهزار تومان- یك دستگاه پنج اطاقه لوکس باآب لوله کشی اجاره تا۱۲۰۰تومان- مالکین بتوریست ایران خیابان‌فردوسی شمالی کاشی ۶۸ تلفن ۳۲۳۶۸مراجعه فرمایند .

یك دستگاه عمارت دارای ۱۵دستگاه آپارتمان مجزا که جمعا در حدود۷۵ اطاق دارد. باتمام وسایل حمام- لوله کشی آب گرم وسرد وتلفن و برق شوفاژ وآسانسور واقع درخیابان زاهدی چهارراه سپند درشرف اتمام است یکجا یاجداگانه هردستگاه باجاره داده میشود .
طالبین به تلفن شماره ۲۲۳۲۱ مراجعه فرمایند.
آ-۱۰۱۹۳ ۱-۳

آگهی رسمی‌فقدان سندمالکیت
آقای قاسم پاکدل دارنده شناسنامه شماره ۱۱۲۷۵ سمنان فرزند رحیم باستناد یکبرك استشهادیه که شهود هم‌دراین اداره حاضر و صحت اظهارات اورا گواهی نموده‌اند مدعی است براینکه سند مالکیت ششدانك یك قطعه باغ پلاك شماره ۱۵ فرعی از ۴۵ اصلی واقع در بخش یك سمنان کوی ناسار موضع شمال لوکه در صفحه ۲۵۴ دفتر جلد ۱۰ متمم زیر شماره ۴۳۷۲ بنام حسین سلطانی مالك اولیه صادر و بعدا دراثر نقل‌و انتقالاتی که بموجب اسناد رسمی شماره ۱۶۷۱۸ - ۳۰٫۳٫۳۰ و ۱۸۰۳۰- ۲۸٫۷٫۳۱ دفترخانه‌شماره ۲ سمنان نسبت به‌آن بعمل آمده باالنتیجه طبق سند شماره ۲۰۷۰۱- ۲۹٫۳٫۳۵ دفتر خانه نامبرده سه‌دانك مشاع اخیر آن بخودش انتقال قطعی یافته در اثر مسافرت مفقود و درخواست صدور المثنی آنرا نموده لذا مراتب بدین‌وسیله آگهی میشود که هرکس مدعی انجام معامله بنفع خود یا بودن سند مالکیت در نزد خود میباشد از تاریخ انتشار نوبت اول این آگهی در ظرف یکماه مراتب را کتبا باین اداره اعلام و مدارك خود را ارائه دهد و درغیر این صورت المثنی سند مالکیت صادر و تسلیم خواهد شد این آگهی در ظرف یك ماه سه نوبت منتشر میشود نوبت اول شانزدهم نوبت دوم بیست‌و ششم تیرماه نوبت سوم چهارم مرداد ماه ۱۳۳۸
رئیس ثبت سمنان- سیف‌هاشمی
آ-۱۲۸۷۶ ۱-۳

تجدید آگهی مناقصه

شرکت سهامی کل معادن و ذوب فلزات ایران آگهی مناقصه خرید تعداد ۲۹۶۰۰۰ اصله چوب تونلی و دویست تن لارده‌مورد نیاز سال ۳۹ معادن زیر آب و شمشك را با شرائط و مشخصات سابق برای مدت یك ماه تجدید میشود . آخرین روز قبول پیشنهادات شنبه ۹٫۵٫۳۸ خواهد بود و پیشنهادات رسیده در ساعت ده صبح روز یکشنبه ۱۰٫۵٫۳۸ باز و قرائت خواهد شد .
شرکت سهامی کل معادن و ذوب‌فلزات
آ-۱۲۶۵۴ ۱-۲

آگهی های کوچک

دفتر ساختمانی مدنی و کلموویچ مهندسین معمار
تهیه نقشه نظارت ومقاطعه ساختمان وتزئینات داخلی آدرس خیابان رازی بهرامی نبش کوچه یاسمین شماره ۱ طبقه سوم پذیرائی بعدازظهر ها
۱-۵ آ-۹۸۴۷

مژده بعکاسان
فلاش برون مدل ۵۹ وآکراندیسور های جدید رسید شرکت نیالا خیابان شاه نبش بهرامی
۱-۱۰ آ-۱۱۹۷۸

آگهی مناقصه
اداره حسابداری کل انتشارات ورادیو چهارده‌قلم لوازم عکاسی مورد نیاز خودراازطریق مناقصه خریداری می‌نماید داوطلبان شرکت درمناقصه میتوانند تاآخر وقت اداری روز ۵ شنبه سی‌ویکم تیرماه ۱۳۳۸جهت دریافت شرایط ومشخصات مناقصه مذکور بدایره دفتر این‌اداره واقع‌در میدان ارك اداره کل انتشارات ورادیو مراجعه فرمایند .
ذیحساب ورئیس اداره حسابداریکل انتشارات ورادیو .
حاج‌ندیمی
۱-۲ آ-۱۳۵۲۰

۱-۲ آ-۱۲۹۹۲

شماره ۲٫۸۲۵۵ -۹۸۷۳ -۷٫۴٫۳۸

آگهی ابلاغ
آقای‌مهندس فرخ ایرانپور فرزندآقای ابراهیم شناسنامه شماره ۱۵۵۸۵ - بادکوبه کارمند منتظر خدمت وزارت کشاورزی .
نظربا‌ینکه بعلت غیبت‌غیرمجاز برابر دادنامه شماره ۱۶۵ -۲٫۴٫۳۸ بکسر ثلث حقوق درمدت سه‌ماه محکوم‌شده اید وازمحل سکونت فعلی شمااطلاعی دردست نبود که دادنامه مستقیما ابلاغ شود بنابراین باطلاع میرساند تا در صورتیکه نسبت بدادنامه مزبوراعتراض دارید پاسخ کتبی خودرا قبل ازپایان مدت دوهفته ازتاریخ نشر این آگهی باداره کل کارگزینی وزارت کشاورزی درمقابل اخذرسید تسلیم دارید درغیر اینصورت مدلول دادنامه بمرحله اجرا گذارده خواهدشد .
ازطرف وزیر کشاورزی‌عباس‌سالور
۱-۲ آ-۱۳۶۶۴

آگهی مناقصه
تیپ۳مستقل‌پیاده رضاپور ۱۷۷۷۷ کیلو لوله‌مختلف گالوانیزه‌ومتعلقات آنرا باشرایط‌زیرین از طریق مناقصه خریداری مینماید داوطلبین میتوانند مشخصات لازمه رااز شعبه مهندسی تیپ‌واقع درپادگان حشمتیه دریافت دارند .
۱- پیشنهاددهندگان بایستی مبلغ ۲۰۰۰۰ بیست هزار ریال بعنوان سپرده بحساب ۱۳۹۴ دارائی تیپ ۳ رضاپور دربانك ملی مرکز شعبه فردوسی‌سپرده‌وقبض آنراضمیمه‌پیشنهادی که‌بشعبه مهندسی تیپ میدهد بنماید.
۲-وجه نقد بعنوان تضمین‌مورد قبول نمی‌باشد وبه پیشنهادات فاقد سپرده مبهم- مقید - مشروط - ترتیب اثر داده نخواهد شد .
۳-پیشنهاددهندگان بایستی پیشنهاد خودرادردوسخه درپاکت لاك ومهر شده که‌روی آن جمله مربوط به (مناقصه لوله) نوشته‌شده‌باشد یکی بشعبه مهندسی تیپ واقع درپادگان حشمتیه ودیگری رابادارہ بازرسی‌مالی ارتش واقع درخیابان سوم اسفند مقابل باشگاه افسران تاروز چهار شنبه ۳۰ تیرماه ۱۳۳۸ درمقابل اخذ رسید تسلیم نمایند .
۴-مهندسی تیپ میتواند ۲۵درصد ازکالای مورد معامله راکسر یااضافه نماید .
۵- کلیه هزینه‌های مختلفه ازقبیل هزینه حمل به‌محل کار ومالیات - عوارض-هزینه -نشر آگهی‌بعهده‌برنده مناقصه خواهدبود .
۶- پیشنهادات درساعت ۹ صبح روز ۳۱٫۴٫۳۸در حضور کمیسیون مربوطه بازوقرائت خواهدشد حضور پیشنهاد دهندگان درجلسه مناقصه آزاد است .
۷- تیپ۳دررد یاقبول یك یاکلیه پیشنهادات مختار است .
شعبه مهندسی تیپ۳ رضاپور

راهنمای پزشکی اطلاعات

دکترهای متخصص دربیماری اعصاب

دکتر حکیمی
رزیدنت سابق بیمارستان آلبرت اینشتین نیویورك- دارای‌جدیدترین وسائل الکتریکی یونیزاسیون -جریان گالوانیك- جریان فاراديك - حمام الکتریکی: اشعه تخت‌قرمز- اشعه ماوراء بنفش دیاترمی و سایر وسائل دیگرنشانه‌نی: دروازه‌دولت‌روبروی‌پمپ بنزین تلفن ۳۳۶۰۲

دکتر رحمانی
از دانشگاه‌لندن خیابان پهلوی بالاتر از چهار راه امیراکرم تلفون ۴۵۱۱۴ پذیرائی صبح وعصر

دکترهای متخصص درامراض زنان

دکتر مسعود امینی
معالج بیماریهای - داخلی -زنان‌و کودکان با بیست و دوسال سابقه طبابت - معالجه قطعی بیماری‌های روماتیسم - سیاتیك - چاقی مفرط درداعصاب - فلج‌وسستی اعصاب بوسیله الکتروفیزیو تراپی باوسائل مدرن آلمانی اشعه ماوراء بنفش و مادون قرمز و ماساژ های طبی- شاهرضا - جنب سفارت هندوستان تلفن ۴۴۷۱۴

دکتر اخوان صادقی
بیماری های درونی - کودکان - پوست - مقاربتی سلسبیل چهارراه ولوق تلفن ۶۵۰۱۹

دکتر کیقباد کاوسی
متخصص بیماری های زنان زایمان مخترع تکنیك پلاستیکی برای درمان نازائی ازامریکا نشانی شاهرضامقابل ایرانشهر پذیرائی عصرها

متخصص بیماریهای جهاز هاضمه
دکتر رفیعی
از دانشگاه پاریس معده -کبد- روده - پذیرائی ۳تا ۸ بعدازظهر خیابان جامی اول کوچه پاریس

دکترهای متخصص درامراض پوست

دکتر محققی
دانشیار دانشکده پزشکی
پذیرائی از ۴ تا ۸ بعد از ظهر نشانی دروازه دولت روبروی پمپ بنزین تلفن ۳۳۰۰۹

دکتر حسن محقق یزدی
متخصص بیماریهای پوست وآمیزشی از آمریکا رئیس‌بخش دانشکده‌پزشکی نشانی -خیابان پهلوی، چهارراه امیر اکرم پذیرائی عصرها تلفن۴۹۱۴۷

پلی‌کلنیك
دکتر مجاهدی- دکترصدیقی
رزیدنت سابق‌بیمارستان‌های آمریکا بیماریهای داخلی - اطفال -مقاربتی ترك تریاك وسایر مواد مخدره - ترك الکل .
مجهز بدستگاههای رادیوسکپی - اثروسل ترابی (بخورینی سیلین و غیره) دیاترمی
پذیرائی بعد از ظهر ها و ایام‌تعطیل وشبها تا صبح
خیابان شاه روبروی مسجد سجاد شماره تلفن ۴۹۵۲۶

آگهی مناقصه
اداره کل حسابداری دانشگاه بیست قلم نوشت افزار مورد احتیاج سال جاری قسمت های تابعه دانشگاه را طبق‌صورت ریزوبرك‌شرایط ومشخصات مناقصه تحویل‌انبار کارپردازی‌دانشگاه (واقع درخیابان شاهرضا- اداره کل دبیرخانه دانشگاه) ازطریق مناقصه خریداری مینماید .
داوطلبان شرکت درمناقصه‌می‌توانند بامراجعه بکار پردازی دانشگاه واخذ صورت ریز نوشت افزار وبرك شرایط ومشخصات مناقصه ونمونه شماره یك ضمیمه آن پیشنهاد های خودرا تاآخر وقت اداری روز شنبه دوم مرداد ماه ۱۳۳۸ باداره دفتر اداره کل دبیرخانه دانشگاه درمقابل اخذ رسید تسلیم دارند .
ازطرف رئیس‌اداره کل حسابداری دانشگاه - ملکشاهی
۱-۳ آ-۱۳۳۸۲

دکترهای متخصص درمجاری ادرار و تناسلی

دکتر شاپور صدری
خیابان سعدی بالای بیمارستان‌امیر اعلم روبروی هدایت تلفن ۳۲۳۹۲ پذیرائی ۴تا ۸ بعد از ظهر

دکتر محمد رضا مسدد
رزیدنت سابق بیمارستاهای امریکا درمان قطعی بیماری های مقاربتی پذیرائی ۸- ۴بعدازظهر اول سعدی - چهارراه دروازه‌دولت

دکتر دانشگر
امراض مقاربتی جلدی تناسلی و سستی امراض زنانه ونازائی‌خیابان سپه مقابل پستخانه تلفن ۳۰۲۴۱۶

دکتر معانی
امراض مقاربتی-مجاری‌ادرارامراض زنانه و سستی خیابان فردوسی‌مقابل بانك ملی ایران

دکترا- پولوسا
متخصص بیماری‌های مقاربتی-مجاری ادرار وتناسلی پذیرائی صبح وعصر خیابان فردوسی شمالی‌مقابل خیابان کوشك‌کوچه صادق تلفن ۴۶۵۸۹

دکترهای متخصص درگوش و حلق‌وبینی
دکتر آزاد
متخصص گوش وگلو وبینی خیابان منوچهری کوچه اربابجمشیدپذیرائی از ۴تا۸بعدازظهر تلفن۳۹۵۸۸ و ۳۹۵۸۴ صبح‌ها با تعیین وقت‌قبلی

پزشکان متخصص‌در جراحی پلاستیك

دکتر بحری
دانشیار دانشکده پزشکی
متخصص جراحی زیبائی‌و پلاستیك خیابان سعدی روبروی پمپ بنزین تلفن ۳۰۳۴۸۹

دکتر حسین صالح
متخصص جراحی مغز واعصاب
خیابان جامی اول خیابان استخرتلفن ۴۵۴۸۹

احتیاجات زندگی

بهترین عینك
عینك سازی‌رویال‌چهارراه مخبرالدوله کوچه نوشین

تعمیرات ومنازل
تعمیرات رادیو - رادیوگرام - ضبط‌صوت‌و یخچال تحت نظر مهندس تحصیل کرده اروپا در منزل تلفن ۳۰۳۱۲۴

فرش نقد واقساط
شرکت فرش رضا خیابان شاه جنب مسجد سجاد تلفن ۴۰۹۸۴
تعداد ۱۰ دستگاه کولربك‌لن ساخت امریکا
بقیمت تجارتی فروخته میشود چون تعداد محدود است زودتر مراجعه فرمائید .
نشانی - خیابان نادری - فروشگاه الادین تلفن ۴۳۰۰۷

آموزشگاهها

آموزشگاه ربانی
آموزشگاه ماشین‌نویسی ربانی‌شاه- آباد از هرحیث مورد اطمینان است تلفن ۳۷۱۳۵

ماشین نویسی کشور
خیام مقابل بارك شهر بااسلوب ده انگشتی

رانندگی
میدانید اسلوب صحیح رانندگی‌و میکانیکی رادر کجا می‌آموزند فقط در هنرستان فنی پرستو گمرك شاهپور تلفن ۳۳۹۱۶

تعلیم رانندگی صحیح
هنرکده‌فنی رانندگی و میکانیکی‌را با آخرین متد علمی بشما می‌آموزد و تا گرفتن گواهی‌نامه رسمی‌بشما تعلیم می‌دهد .
هنرکده فنی روبروی چایخانه مجلس تلفن ۳۸۰۴۶

شماره ۱٫۹۴۱۸-۱۰۹۵۶-۱۶٫۴٫۱۳۳۸

آگهی ابلاغ
آقای‌میر حمید اسکوئی کارمندمنتقل باداره کل کشاورزی استان هشتم بعلت‌عدم اجرای حکم انتقال درتاریخ ۱۷٫۳٫۳۸ علیه شماکیفر خواست صادر گردیده ونشانی فعلی شمابدست نیامد که‌مستقیما ابلاغ شودبنابراین باطلاع میرساند که‌قبل‌ازپایان مدت یکهفته ازتاریخ نشراین آگهی جهت رویت کیفر خواست تسلیم پاسخ‌آن باداره کل کارگزینی وزارت کشاورزی مراجعه نمائید بدیهی است‌پس‌ازانقضاء مدت مقرر وعدم وصول اعتراضی کتبی شمادادگاه اداری غیاببیرونده‌رسیدگی ورای مقتضی صادر خواهد نمود .
ازطرف وزیر کشاورزی‌عباس‌سالور
۱-۲ آ-۱۳۶۶۶

کشیك امشب پزشکان

آقایان دکتر کاظم نجم آبادی، شاهرضا غربی چهارراه بیمارستان پهلوی تلفن ۴۷۳۲۳- دکتر محمد حسن‌رازانی :دوراهی یوسف آباد دکترخلیل رسولی (جراح) :امین آباد خیابان نصرت جنب کلانتری ۱۹ تلفن۴۵۳۲۵ -دکتر غلامحسین مهر علی: چهار راه سلسبیل تلفن ۶۶۶۶۰ - دکترکرامت اله فرهودی: خیابان شاهرضا پل چوبی تلفن ۳۸۵۱۰ - دکتر حسین حمید زاده قلهك خیابان دولت چه اوراه‌رستم آباد- دکتر هوشنك بیضائی:قلهك خیابان دولت ایستگاه قنات تلفن ۸۱۹۱۰ دکترحسن فامیلی:خیابان‌شاه بیست متری‌اول دکتر هوشنك‌پزشکی سه‌راه امین حضورکوچه مهدوی‌تلفن ۵۱۸۵۳ -دکترعلی اکبر ع "حات: تهران‌نو فرح‌آباد - دکتر محمود علم آموز : میدان۲۴ اسفند کوی بهرام تلفن ۶۸۲۸۵ (کشیك دائم)
آقایان : دکتر احسان اله‌رخشائی خیابان شاهرضا نزدیك میدان شهناز- دکتر جلیل میرپوریان خیابان نواب چهارراه قنات کوچه الف آقا

کشیك امشب داروخانه‌ها

داروخانه امریکائی : چهارراه‌پهلوی
داروخانه میر انتهای شهباز
داروخانه سهما :خیابان نواب‌چهار راه شکوفه
داروخانه ستاره :خیابان سیمتری
داروخانه شبانه روزی حشمت:خیابان شهباز روبری درمانگاه دریفوس
داروخانه شبانه روزی امریکائی مقابل درمانگاه دریفوس
داروخانه محمدیان :خیابان ری‌جنب کوچه آبشار
داروخانه شبانه روزی فرزادخیابان قلهك‌نزدیك داودیه مقابل‌لبت‌قلهك
داروخانه وآزمایشگاه دکتر امینی (شبانه روزی) تلفن۹۱۹۸۸ -نارمك ایستگاه دفتر بازار مرکزی
داروخانه زیبا : خیابان ویلاچهار راه پهلوی تلفن ۴۵۲۹۰
داروخانه کاخ خیابان کاخ جنب کوچه مشتاق
داروخانه سعادت کشور :خیابان اسکندری چهار راه اسکندری

کشیك امشب بیمارستانها

بیمارستا نهای مسمومین بیمارستان های شفا یحیائیان خیابان اله‌تلفن ۳۷۶۳۱ لقمان‌الدوله ادهم خیابان مخصوص پشت باغشاه تلفن۲۲۲۲۳ مجروحین بیمارستان‌های رازی‌در خیابان شاهپور وامدادی شهر و خورشید خیابان مولوی باغ‌فردوس زایمان وعوارض زنانه بیمارستان های زنان پیچ شمیران و وزیری خیابان شیخ هادی وزایشگاه‌حمایت مادران ونوزادان خیابان پاستور و درمانگاه جنوب بنگاه حمایت مادران خیابان مولوی درمورد احتیاج‌فوری بپزشك مقابل وزارت بهداری به وسیله آمبولانس به پزشك کشیك هدایت میشوید تلفن ۳۰۰۷۲۱

تلفنهای مورد نیاز

تلفن شهربانی :۳۰۰۸۴ تا۳۰۰۸۱
آتش نشانی : ۴۴۴۴۳ - ۴۴۴۴۴
اداره راهنمائی ۳۰۳۶۱۴
نگهبانی پلیس تهران ۳۰۲۱۵۰
راهنمائی تصادفات ۳۰۲۸۲۵
فرودگاه مهرآباد ۴۱۱۷۳
شرکت تلفن : ۳۰۵۵۱۱
سازمان آب تهران ۵۱۰۰۰
نگهبانی برق ۴۳۱۷۸
شرکت بیمه باربر گانان ۲۴۰۰۰

تلفنهای اطلاعات

تلفنخانه ۳۰۰۱۱ تا ۳۰۰۱۹ شعبه آگهی ها ۳۰۲۶۳۳ - ۳۰۵۱۰۸
سازمان شهرستانها ۳۰۵۰۶۷
سرویس حوادث ۳۰۳۵۶۹
کانون طوطی ۳۰۴۵۹۲
اطلاعات هفتگی ۳۰۴۸۷۸ تا
اطلاعات بانوان ۳۰۳۳۱۳

تقویم اطلاعات

سه شنبه بیست ودوم تیر ۱۳۳۸
« هفتم محرم ۱۳۷۹
« چهاردهم ژوئیه ۱۹۵۹
اذان صبح : ساعت ۳و۹ دقیقه
طلوع آفتاب :ساعت ۴و۵۹ دقیقه
غروب آفتاب :ساعت ۱۹و۱۲دقیقه

صاحب امتیاز و مدیر مسئول: عباس مسعودی
جای اداره خیابان خیام چاپخانه اطلاعات

اطلاعات اقتصادی

مسائل روز

لزوم تشویق صادرات ازراه پرداخت اعتبارات

اگر فقط یك جزءکوچك ازاعتبارات وسیعی که‌درسالهای اخیر ازطرف بانك‌ملی وبانك های مجاز برای خرج کردن ارز نفت ووام ها واعتبارات خارجی پرداخت شده (ودر نتیجه ذخیره‌ارزی مملکت تحلیل رفته‌است) برای صادرات وبه‌تجار صادر کنندگان و تولید کنندگان اجناس صادراتی پرداخت میشد اینك نه‌فقط مواجه با کمبود ارز نبودیم بلکه‌در سراسر مملکت کارمفید وبا ثمر وپردرآمد برای میلیونها نفر اززارعین وشهرنشینان فراهم شده وممرهای گوناگون برای‌تامین مخارج ارزی مملکت فراهم گشته و نگرانی‌های فعلی اقتصادیون هم موردی پیدا نمیکرد .ولی مع‌التاسف درسالهای گذشته سیاست اعتباری فقط متوجه یك هدف ـ یعنی خرج‌کردن درآمدارزی مملکت ـ بوده و چنین بنظر میرسید که‌مسئولین سیاست اعتباری بانك‌ها معتقدند که‌ازیك خزانه غیب بطور لایزال سالانه صدها میلیون دولار ارزنصیب مملکت‌خواهدشد وتنها مسئولیت مقامات بانکی آنست که‌راهی برای خرج کردن این مائده پیدا کنند .

ولی اینك خوشبختانه یامتاسفانه متوجه شده‌ایم که‌نه‌فقط چنین مائده‌ئی مستمر نیست بلکه اصولا احتیاجات مملکت بچنان سرعتی افزایش می‌یابد که‌نمیتوان برفرض استمرار وصول درآمدهای ارزی بمیزان سالهای قبل ـ اقتصاد مملکت رابرآن متکی ساخت . معذلك راه حلی که‌ازطرف طراحان سیاست اعتباری بازرگانی مملکت برای‌مبارزه بااین وضع خطرناك درنظر گرفته‌شده فقط درجهت منفی قضیه یعنی تقلیل مخارج است‌نه افزایش درآمد وحال آنکه این چنین روشی بخصوص درعصر حاضر که‌عصر تحرك و توسعه و پیشرفت است‌درهیچ کشوری ازطرف اقتصادیون طرفدار اصلاح و تحرك‌توصیه نمیشود. چنانکه برای جبران کسر بودجه نیز خیلی کم هستند کسانی که‌طرفدار تقلیل مخارج باشند .

باین‌جهت روشن است که چرا طرح آقای وزیر بازرگانی برای افزایش صادرات واعطای اعتبارات صادراتی بتولید کنندگان و تجار بیشترازسیاست وروش بانك ملی که‌مبنی برمحدود ساختن است طرفدار پیدا کرده‌است .

درحال حاضر یکی‌از گرفتاریهای اساسی کار صادرات کمی اعتبارات است واین‌مشکل برای تجار صادر کننده بیش‌از تولید کنندگان محسوس است زیرادرحالیکه تولید کنندگان کالاهای صادراتی میتوانند ازاعتبارات ۳۵۰۰ میلیون‌ریالی‌بانك‌کشاورزی‌استفاده کنند تجار صادر کننده اعتبار لازم رادراختیار ندارند وعدم توجه بانك‌ها بکار صادرات وموظف‌نبودن ایشان بتوسعه‌و تشویق صادرات موجب شده‌است که کالاهای‌صادرات گرانتر تولید و بسته بندی و حمل شود ودرنتیجه تجار صادراتی ـ متدرجا ـ بطرف کار واردات که‌براثرسیاست اعتبارات باصرفه ترشده است سوق‌داده شوند .

زیرا روشن است‌که وقتی برای کار واردات‌بتوان بابهره هفت درصد و حداکثر ده درصد اعتبار گرفت تجار صادر کننده (که‌ضمنا تعهدات ارزی نیز نظیر شمشیر دموکلس‌ایشان‌راتهدید میکند) حاضر باستقراض بابهره۲۴درصد وتحمل‌مشکلات‌گوناگونی که‌درراه صادرات‌ایجاد شده‌است نخواهند بود . درباره راه حل مشکل کمی صادرات واستفاده ازسیاست اعتباری وبانکی برای توسعه صادرات‌فردا صحبت خواهیم کرد .

مهدی بهره‌مند

گلابی وارد بازار شد

امروز هرکیلو گلابی ببهای ۳۰ تا۴۰ ریال فروش میرفت

بازار تره بار امروز رضایت بخش بود .گلابی از امروز ببازار عرضه شد .مظنه ارقام مختلف تره‌بار به قیمت عمده فروشی بشرح زیراست. خیار شمیران دانه‌ای ۱تا۲۵ر۱ریال متفرقه ۳۰ر۰ تا۸۰ر۰ ریال کدو ۲۵ر۰ تا۷۰ر۰ ریال بادمجان‌ورامینی ۵۰ر۰ تا ۸۰ر۰ ریال قلمی ۷۵ر۰ تا یك ریال گوجه فرنگی کیلوئی ۵تا ۱۲ ریال‌سیب قرمز ۵تا۱۲ریال سیب گلاب ۷تا ۱۵ ریال لوبیای کرج ۸ریال لوبیای امریکائی ۹ ریال هویج تازه ۲تا۳ ریال گرمك ۲تا ٤ ریال آلبالو ٦تا ۸ ریال‌سیب زمینی تازه اسلامبولی ۳تا٦ ریال گیلاس مشهدی ۲۰ تا۲۳ ریال شمیرانی ۱۵تا۱۸ ریال گوجه‌درختی قرمز ۱۵تا۱۸ ریال گوجه سبز ۷ ریال پیاز تهران ۲تا ۳ ریال بندر عباسی ۷ریال هندوانه ۱تا٤ ریال چغندر فرنگی ۳ریال فلفل سبز ۱۵ ریال فلفل دلمه‌ای ۳۰ ریال انگور یاقوتی ۵تا۱۶ ریال سفید٦ ریال بامیه ۲۰ ریال هلو ۸تا ۲۰ ریال طالبی ورامینی ۳تا ۵ریال آلو قیفی ۷تا۱۰ ریال شلیل ۱۰تا۱۵ ریال لیمو ترش ۱۸ تا۲۳ ریال گلابی که‌از امروز عرضه شد ۳۰ تا ٤۰ ریال

فعالیت صادراتی بازار اصفهان

بازار قماش نخی ساکت بود وروی خشکبار معاملات مهم صورت نگرفت

دربازار اصفهان در هفته گذشته روی بعضی از اقلام صادراتی فعالیت بیشتری دیده شد .کالاهای مصرفی وضع عادی دارند روی خشکبار معاملات مهمی صورت نگرفت ودر نرخ‌مغز بادام جزئی تنزل دیده‌شد بازار دانه‌های روغنی گرمتر ازهفته قبل بود نرخ کنجد ۵۰ر۱۳ ریال منداب۷ریال پنبه دانه۷ ریال‌کرچك ۷۵ر۱۰ ریال و بزرك ۵۰ر۹ ریال بود روی پوست ورود فعالیت قابل ملاحظه‌ای دیده نشد بازار قماش نخی مانند هفته قبل ساکت بود . بازار پنبه ساکت بود و قیمت‌آنهم جزئی تنزل‌داشت‌معاملات‌آهن‌آلات پشم ـ فلزات ـ چای ـ قند و شکر و مسکوکات عادی وباندازه مصرف انجام گرفت .

افزایش سرمایه یك شرکت

دوشرکت بسرمایه چهارمیلیون ریال تاسیس شد

شرکتهائیکه اخیرا تشکیل شد. عبارتنداز شرکت سهامی تیلا که برای انجام امور بازرگانی مجاز وپیمانکاری وکارهای فنی ومطالعاتی ومشورتی درکلیه امور صنعتی و تاسیس کارخانجات ونظایر آن تشکیل شده . سرمایه این‌شرکت مبلغ‌سه‌میلیون ریال بمدت نامحدوداست‌ومدیریت شرکت باآقایان مهندس طاهر مجتهدی ومهندس جمال‌الدین عزیزی و مهندس غلامرضا واسعی زاده میباشد.

شرکت دیگر شرکت ایران‌سعد با مسئولیت محدود است که برای انجام کلیه امور بازرگانی مجازو مشارکت با شرکت ها واردات و صادرات تشکیل شده سرمایه‌این شرکت مبلغ یك‌میلیون ریال به مدت نامحدود است ومدیریت شرکت بعهده آقایان هاشم محبی ومهندس محمد یوسف سعیدائی‌و حاج‌قربانعلی بهرام پور میباشد. سرمایه شرکت بازرگانی روحی بامسئولیت محدود از مبلغ‌سه‌میلیون ریال به مبلغ پنج‌میلیون ریال افزایش یافت درمقابل شرکت‌سهامی جوان منحل شد وآقایان حاج رضا وفا وآقاجلیل وفا وحسن‌تفضلی بسمت مدیران تصفیه آن انتخاب شدند .

مناقصه‌ها ومزایده‌های دولتی

* اداره کل کارپردازی وزارت پست وتلگراف و تلفن خرید سیزده قلم لوازم الزرتور تا ۱٦ر۵ر۳۸
* اداره کل کارپردازی پست و تلگراف و تلفن‌خرید یکصد وهشتاد جعبه اتصال کابل در چهار نوع مختلف و کلیه متعلقات مراجعه تا ۱٦ر۵ر۳۸

اقدامات وعملیات کشاورزی وعمرانی بانك عمران

تاسیس مجهزترین سازمان برای حفر چاههای عمیق

ماشین آلات این سازمان از جمله مجهزترین دستگاههای حفاری است وازآلمان خریداری شده است ـ ترازنامه عملیات کشاورزی بانك عمران

درشماره دیروز قسمت اول گزارش آقای دکتر رام مدیرعامل بانك عمران وتعاون روستائی را که به شورای عالی بانك تسلیم شده بنظر خوانندگان رساندیم اینك بقیه گزارش :

ترازنامه عملیات کشاورزی بانك عمران در سال گذشته حاکی‌است که جمع کل پرداختی های بانك بمبلغ ۵۰ر۳۵۷ر۱۱۳ر۷۵ ریال و دریافتی آن ٤۰ر۳۳۳ر۷٦۸ر۱۳ریال بوده وباین ترتیب در حدود مبلغ ۱۰ر۰۲٤ر۳۱۵ر٦۱ ریال از سایر وجوه بانك برای کمك بکشاورزان و شرکت های تعاونی‌وروستازادگان پرداخت شده‌است . در صورت سود و زیان عملیات کشاورزی‌بانك درستون بدهکاررقم۱۰ر۲٤۰ر۳۱٦ر۸ ریال‌و بستانکار ۹۰ر۳۳۸ر۹۳۷ر۳ ریال دیده میشود . که در حقیقت برای تفاوت زیان عملیات کشاورزی و عمرانی مبلغ ۲۰ر۹۰۱ر۳۷۸ر٤ ریال از محل دیگر تامین شده و این محل دیگر همان معاملات بانکی است که بانك عمران تا میزان محدودی که جبران خرج پرسنلی و زیان کارهای کشاورزی و تعاونی و عمرانی آنرا بنماید به‌آن دست میزند .

سال های گذشته هم بانك از فعالیت های کشاورزی و عمرانی خود ضرر داشت که فقط از همین محل جبران شد و در سال جاری علاوه بر جبران ضرر فوق مبلغ ٤۵ر۵۸۰ر۷٤٦ ریال هم سودویژه داشته که آنرا هم طبق ماده ای از اساسنامه اختصاص به عملیات عمرانی و کشاورزی داده است .

عملیات بانکی

عملیات بانکی از محل سپرده‌های دریافتی عمل میشود و وجوه‌حاصله ازبابت وصول اقساط راکه طبق فرمان همایونی باید فقط به‌مصرف بهبود زندگی کشاورزان برسد نمیتوان صرف سایر امور بانکی نمودو فعالیت های بانکی بمنظور تامین مخارج عمرانی و تقسیم‌املاك اختصاصی میباشد .

بانك سیاست خود را در این‌دیده است که حتی‌الامکان به معاملات کوتاه مدت ومتوسط دست زده و معاملاتی را انتخاب نماید که به‌حال مردم هم مفید باشد .

از جمله وام جوانان را ذکر می نماید که مبلغ ۲۰ر۵۵۳ر۷۳۰ر٦ ریال تاپایان سال ۱۳۳۷ برای امور کشاورزی ـ بهداشت ـ فنی‌وفرهنگی پرداخت نموده است . این وام ها در عرض مدت پنج سال و نیم برگشت میشود .

وامیکه برای جوانان دانشگاه دیده جهت تهیه وسائل کار آن‌ها تخصیص داده شده صرفا جنبه کمك و تشویق را داشته و تنها وام‌ی‌است که بدون وثائق ملکی صرفا روی ضمانت انجام میشود که درواقع همان وام شرافتی‌است. خیلی مناسب‌است که برای‌مزید استحضار عملیات بانکی سال۱۳۳۷ را باسال ۱۳۳٦ مقایسه کنیم.

۱ـ صندوق ـ درسال ۱۳۳۷ عده زیادی از مشتریان باین بانك مراجعه و معاملات خودرا در این بانك متمرکز ساختند ازاین لحاظ حجم عملیات صندوق فوق العاده افزایش یافت .

مقایسه گردش صندوق در سال ۱۳۳٦ و سال ۱۳۳۷ کاملاتوسعه و افزایش فعالیت بانك را نشان میدهد .

گردش عملیات صندوق در سال ۱۳۳٦ .

بدهکار در سال ۱۳۳٦ ۷۰۸۹۱٦۹٤ر۰۵ ریال در سال ۱۳۳۷ ۷۰ر٦۰۲٤۳۲۸۳۷ریال

بستانکار در سال ۱۳۳٦ ٦۹٦۰۱۸۳۰ر۳۰ریال در سال۱۳۳۷ ۷۰ر٦۰۰۹۳۳۸۹۹ ریال .

۲ـ حسابهای سپرده ثابت‌ودیداری ما نزد بانکها و سپرده‌های ثابت ودیداری بانك و اشخاص نزد ما. در سال ۱۳۳۷ بانك عمران و تعاون روستائی موفق شد با اکثر بانکهای داخلی ارتباط‌حساب‌جاری برقرارنماید و آنها نیز در نزد بانك عمران بافتتاح حساب جاری اقدام نمودند و در نتیجه این مناسبات میزان عملکرد حساب سپرده ثابت و دیداری ما نزد بانکها فوق‌العاده ترقی نمود که بشرح زیر میباشد.

طرف بدهکار در سال ۱۳۳٦

۳۰ر۱٤۰۲۲۱۲۱۸ ریال در سال ۱۳۳۷ ۲۰ر۱٦۱۸۳۱۷۷٤۵ ریال

طرف بستانکار در سال ۱۳۳٦

٤۵ر۱۸٦۲۷۳۱۱۸ ریال در سال ۱۳۳۷ ۳۰ر۱٤۷۵۲٦٦۷۹۰ریال

همچنین میزان سپرده های ثابت ودیداری بانکها و اشخاص نزد ما بمیزان فوق‌العاده قابل توجهی بشرح زیر افزایش یافت .

طرف‌بدهکار در سال ۱۳۳٦ ۹۰ر۱۵۵٦۸۳۰۰۰ ریال در سال ۱۳۳۷ ۱۰ر۱۵۸۱۰۸۳٦۹۰ریال

طرف بستانکار در سال ۱۳۳٦ ۷۰ر۱۷۵۷٦۳٦۹٤ ریال در سال ۱۳۳۷ ۷۵ر۱٦۵٦۷۸٤۸۳۵ ریال

۳ـ معاملات بانك در سال ۱۳۳۷ دراثر تقویت بنیه مالی بانك و کوشش برای تحصیل درآمد بیشتری برای پوشاندن مخارج و توسعه دادن تشکیلات بانك‌ترقی مخصوصی در میزان معاملات‌بانك مشاهده میگردد .

جمع وجوهی که در پایان سال ۱۳۳٦ در جریان معامله بوده و بمبلغ ۲۵ر٦۵۹۸۵۹۰۵ ریال بالغ میشده است در پایان سال ۱۳۳۷ بمبلغ ۲۵ر۳۱۰۰۸۳۵۰٤ ریال‌فزونی یافته‌است وجه مزبور به مصرف اعطای وام در مقابل ضمانت نامه‌های بانکی‌ورهن غیرمنقول‌وتنزیل‌سفته‌های معتبر تجارتی رسیده است .

٤ـ درآمد و هزینه بانك درسال ۱۳۳۷ بعلت توسعه معاملات بانکی منافع بیشتری نیز عاید بانك گردیده بطوریکه بانك توانست علاوه بر پوشش کلیه مخارج عمرانی و کشاورزی‌و اداری‌مبلغ٤۵ر۷٤٦۵۸۰ ریال سود ویژه نشان دهد .

جمع در آمد بانك مندرج‌درحساب سود وزیان سال ۱۳۳۷ بالغ بر ۱۵ر۲۹۷۵۱۹٤۸ ریال و مخارج بانك ۷۰ر۲۹۰۰۵۳٦۷ ریال بوده است .

اینك پیشنهاد میشود از مبلغ ٤۵ر۷٤٦۵۸۰ ریال سود ویژه فوق‌الذکر مبلغ ٦۰ر۱۱۵۰۱٤ریال بعنوان اندوخته احتیاطی محسوب و تتمه آن که بالغ بر۸۵ر٦۳۱۵٦۵ ریال میباشد برای پوشش‌قسمتی از مانده هزینه های‌مقدماتی‌عمرانی سال‌های گذشته منظور گردد .

اقدامات دیگر بانك

الف ـ سازمان آبیاری و عمران

درخارج از معاملات بازرگانی‌وام های کشاورزی بانك دست به‌تشکیل سازمان آبیاری و عمران زده است تابتواند نه‌تنها در اراضی تقسیم شده با حفر چاه های عمیق آب تهیه نماید بلکه برای تمام کشور مفید بوده و برای تهیه آب که یکی از مشکلات کشاورزی مملکت‌می‌باشد کمکی کرده باشد .

این شرکت خریدهائی به‌مبلغ ۵۰ر۰۰۰ر۰۰۰ ریال نموده است که اولین پارتی لوازم آن رسیده و برای بهره برداری آماده است این دستگاه ها از جدیدترین دستگاه های مجهز حفاری بوده که از آلمان خریداری شده است وبا لوله های مخصوص و لوازم مربوطه آماده بکار است .

شرکت آبیاری و عمران تابحال فقط تعداد ۳ حلقه چاه عمیق در گنبد حفر نموده است که تعداد یك حلقه چاه آن آرتزین بوده است .

همچنین باکمك سازمان برنامه و بوسیله شرکت فرانسوی کوتا تابحال تعداد دو حلقه چاه عمیق در منطقه گنبد حفر گردیده و حفر هشت حلقه چاه عمیق دیگر نیز در برنامه سال جاری قرار گرفته است تا بحال از بابت حفر چاه بانك عمران مجموعا مبلغ ۱۸٤۷۳٦۷ ریال پرداخته است که باقراری که باکشاورزان منعقد شده است وجوه مزبور در مدت ۵ سال مستهلك خواهد گردید.

بازار بحال نیمه تعطیل در آمده است

گرما ـ ایام دهه محرم وگذشتن فصل معاملات عمده موجب رکود بازار شده است

بازار تهران امروزوضع عادی‌داشت باپیش آمد ایام محرم بازار تقریبا بحال نیم تعطیل است .گرما وایام سوگواری‌و گذشتن فصل معاملات عمده رویهمرفته بازار را بشکل تعطیل درآورده است این جریان احتمالا تا نیمه ماه محرم ادامه‌خواهد داشت واز آن پس کمی ازسستی بازار کاسته خواهد شد ولی تا اواسط شهریور جنبش و فعالیت محسوس دربازار پیدا نخواهدشد معذلك بعضی‌از ارقام صادراتی‌خارج از این‌رکود عمومی بمناسبت بازار محکم خارجی از هم اکنون جریان خوبی دارداز قبیل زیره که‌محصول آن درسال جاری بسیار خوب می باشد .قیمت زیره مدت دو هفته است که برای جنس کاشمر در۳۵ ریال وشاهرود ۵ر۳۲ ریال تثبیت شده . برگه نو تا اواخر ماه جاری وارد بازار خواهد شد واحتمالاقیمت آن بمناسبت زیادی زمینه جنس کهنه در بنادر فرانسه بالا نخواهد بود هم‌اکنون برای برگه نو تحویل دو تاسه ماه آینده به قیمت ٤۰۰ دلار سفارش میرسد اما کسی با این قیمت هنوز معامله نکرده است جنس کهنه با مظنه ٤۰۰ تا ٤۱۰ دلار در بنادر فرانسه مورد معامله است در بازار این‌خوش بینی وجود دارد که جنس کهنه و جنس نوهر دو بازار فروش در خارج داشته باشند .

درو وجمع‌آوری علوفه

اداره کل اطلاعات‌وزارت کشاورزی خبرمیدهدکه بمنظور تعلیف دامها درزمستان وجلوگیری از تلف‌شدن آنها اخیرا اقداماتی وسیله بنگاه جنگلها بعمل آمده واز مراتع مصنوعی علوفه ها جمع آوری ودر انبار ها نگهداری میشود . این عمل در تمام استانها از مدتی قبل شروع شده وادامه دارد ودرهمه‌جا عملیات درووجمع‌آوری علوفه با استقبال اهالی روبرو گردیده است

رفع خطرملخ

امروز سخنگوی وزارت کشاورزی گفت عده‌ای از مالکین وزارعین شاه‌آبادغرب‌ضمن‌تلگرافی که‌به‌نخست وزیری ووزارت کشاورزی مخابره کرده ورونوشت آنرا باداره کل ترویج‌فرستاده‌انداطلاع میدهند که‌در چهارهزار هکتار اراضی آلوده‌به‌پوره ملخ بخوبی مبارزه گردیده و کوچکترین خسارتی بمحصول نرسیده وخطرملخ‌بکلی رفع گردیده است.

بُهلر

شرکت سهامی خشکه و فولاد تهران

خیابان خیام ـ شمال پارك شهر

تلفن ۳۰٤۵۷۱ ـ ۳۰٤۵۷۲ ـ ۳۰٤۵۷۳

کشتیرانی کنکوردیا لاین

CONCORDIA LINE

کشتی کنکوردیافیورد m/s CONCORDIA FJORD

که تخلیه خودرا در بندر شاهپور وبصره باتمام رسانده درتاریخ ۲۱ تیرماه در خرمشهر پهلو میگیرد ودر ضمن تخلیه کالای صادراتی برای بنادر.

جنوا ـ نیویورك ـ فیلادلفیا ـ بستن وبالتیمور

بارگیری خواهد نمود

کشتی نامبرده در حدود ۳۱ تیرماه بطرف آمریکا حرکت وپس از خروج از خلیج فارس در حدود ۳٦ روز باولین بندر آمریکای شمالی خواهد رسید .

کشتی کنکوردیا تارك m/s CONCORDIA TAREK

در حدود ۲۷ تیرماه در خرمشهر پهلو میگیرد وپس‌از اتمام تخلیه به‌بصره رفته وسپس در حدود ٤ مردادماه بخرمشهر مراجعت کرده وفقط سه روز برای بارگیری توقف خواهد نمود. این‌کشتی جدید نیزکه دومین سفر خودرا طی میکند برای بنادر نامبرده فوق بارگیری نموده‌وپس از خروج از خلیج فارس در حدود ۳۲ روز باولین بندر آمریکای شمالی خواهد رسید.

برای کسب اطلاعات بیشتر و تامین‌جا بنمایندگی کل درایران

شرکت سهامی لوانت اکسپرس ترانسپورت (ایران)

خیابان سعدی کاشی ۴۰۳

تلفنهای ۳۷۲۷۰ـ ۳۳۹۹٤ـ ۳۹۰۵۸ ـ ۳٦۱۵۷ـ ۳٤٦٦۹

ویا بشعبات این شرکت درخرمشهر و تبریز مراجعه‌فرمائید

آ ـ ۱۳۵۵۰ ۱ـ۲

ورتینگتن

بزرگترین موسسات دولتی وتجارتی درسراسرجهان مجهزبه ارکاندیشن وتهویه ساخت

ورتینگتن آمریکا میباشد

نماینده انحصاری:

شرکت سهامی جنرال مکانیک

خیابان شاهرضا ـ نبش کوی البرز

تلفن ۵۵۰۸۱ ـ ٤۷٤۸۹

علامت همبستگی درسراسرجهان

WORTHINGTON

آ ـ ۱۳۵۹۰

DKW

تعمیرگاه مرکزی دکاو

قابل توجه دارندگان اتومبیلهای دکاو

نمایندگی انحصاری اتومبیلهای دکاو درایران باطلاع عموم دارندگان اتومبیلهای دکاو اعم از سواری ـ جیپ‌وغیره میرساند علاوه برتعمیرگاه مرکزی مجهز ومدرن دکاو تعمیرگاههای مجاز دیگری بااسلوب‌فنی درنقاط مختلف دائر شده‌که ضمن انجام تعمیرات لازم زیرنظر متخصصین آلمانی لوازم یدکی مورد نیاز دراختیار مشتریان محترم قرار میگیرد

آ ـ ۱۳٦٤٤

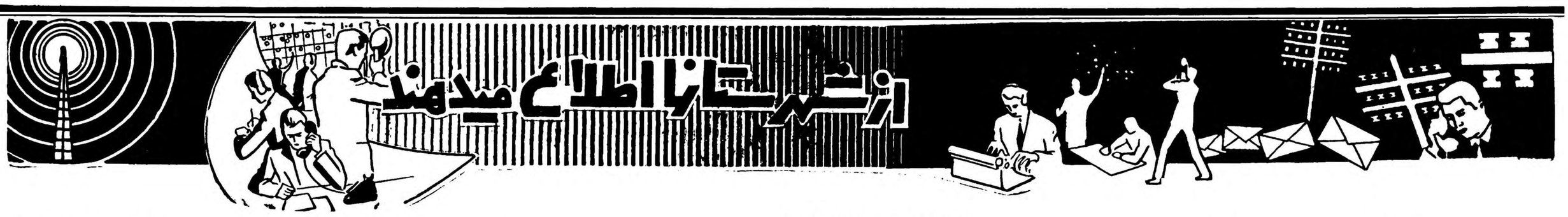

باایجاد یك پل بررود زاینده رود

منطقه‌چهارمحال بختیاری مستقیما بجادهٔ کوهرنك متصل میشود

یکی‌از نیکوکاران هزینه ساختمان این پل را میپردازد

برای مردم قریه «سودجان» از توابع شهر کرد هیچکاری طاقت فرساتر وهولناکتر از عبور از رودخانه زاینده رود نبود زیرا زاینده رود از یك کیلومتری قریهٔ مزبور می‌گذشت و مردم قریه در رفت و آمدهای خود بشهر کرد مجبور بودند عرض این رودخانه پرآب راکه متاسفانه درآن محل فاقد پل بود طی کنند.

اخیرا آقای حاجی میرزاخان شجاعی یکی از نیکوکاران قریهٔ سودجان تصمیم گرفت بر بالای رودخانه زاینده رود در آن‌محل پل‌بزرگی ایجاد نماید و این تصمیم خود را بامقامات مربوطه درمیان‌گذاشت .ازطرف مقامات مربوطه نیز وعده مساعدت دراجرای این تصمیم بوی داده شد وساختمان پل باهزینه آقای شجاعی شروع گردید .هم‌اکنون عملیات ساختمانی پل مزبور به‌نیمه رسیده و چون ازهیچ طرف برای انجام ساختمان این پل به‌مشارالیه کمکی نشده آقای شجاعی اعلام کرده‌است که باپرداخت کلیه هزینه ساختمان پل عملیات نیمه تمام آنرا پایان خواهد داد با اتمام ساختمان پل مزبور منطقه چهار محال بختیاری مستقیما با جاده کوهرنك ارتباط پیدا میکند این اقدام نیکوکارانه آقای شجاعی شایان تقدیر میباشد.

استاندار جدید گیلان‌گفت :

غرق شدن افراد در دریا باعث‌تاسف‌است

از بندر پهلوی خبرنگار ما گزارش میدهد آقای میهن استاندار جدید گیلان که‌روز گذشته وارد شهرستان رشت شد هنگام ملاقات آقای نصرت معتمدرئیس انجمن‌شهر بندر پهلوی با مشارالیه اظهار داشت غرق شدن پی‌درپی افرادی که برای شنا بکنار دریا می‌آیند باعث تاسف است خانواده‌هائیکه برای فرار از گرما بکنار دریا می‌آیندباید هنگام شنا توجه کامل داشته و مسافت زیادی از ساحل دورنشوند ضمنا مامورین نجات غریق و همچنین مامورین انتظامی باید دراین مورد دقت‌کرده وبا حداکثر امکان کوشش کنند تاازغرق شدن افراد جلوگیری نمایند.

افتتاح پلاژ

خبرنگار ماازشهسوار مینویسد چند روز قبل پلاژ مجهزی که اخیراازطرف انجمن تربیت بدنی شهسوار درساحل دریای خزرایجاد شده است‌طی‌مراسمی افتتاح گردید .

این پلاژ بکلیه لوازم مربوطه‌ازجمله وسائل‌نجات‌غریق مجهزاست‌وعده‌ای‌از شناگران باتجربه انجمن تربیت‌بدنی شهسوار دراین پلاژ انجام وظیفه میکنند .

دفاتر واوراق دبیرستان را آتش زدند

به‌اوراق امتحانی آسیبی نرسیده است

چندشب قبل افراد ناشناسی بعلتی نامعلوم دفاتر واوراق دفتر دبیرستان پسرانه چالوس راآتش زدند چون مسئولین اداره فرهنك چالوس بیکی از دانش آموزان این دبیرستان بنام رشید رضائیان مظنون بودند جریان بمقامات انتظامی اطلاع داده شد وبرای دستگیری دانش آموز مزبور اقدام گردید .

خوشبختانه دراین واقعه اوراق امتحانی دانش آموزان دبیرستان که در صندوق مخصوصی بوده، ازخطرسوختن مصون مانده است وفعلا تحقیقات برای کشف علت آتش زدن اوراق ودفاتردبیرستان وهمچنین دستگیری مسببین این واقعه ادامه دارد .

سرعت و حادثه

اتومبیل بعمق دره واژگون شد

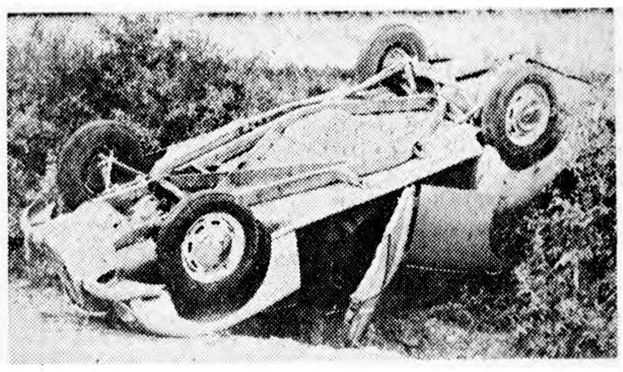

از ساری خبرنگار ما گزارش میدهد سه‌روز قبل هنگامیکه اتومبیل تاکسی شماره ۸۸ برانندگی رحمت تسلیمی ازمحل چشمه گذرخان واقع درنزدیکی ساری باسرعت بطرف شهر حرکت میکرد برابر سرعت زیاده ازحد کنترل فرمان اتومبیل ازدست راننده خارج شدو اتومبیل ازجاده منحرف گردیدو بدره‌ای که‌در کنار جاده قرار داشت سقوط کرد دراین حادثه خوشبختانه تلفاتی وارد نیامد ولی خسارات زیادی باتومبیل وارد شددرعکس بالا اتومبیل مزبور که‌در عمق درهٔ واژگون گردیده‌است دیده میشود.

شیئی نورانی

طبق گزارش خبرنگارماازرودسر دو روز قبل یك جسم بزرك و نورانی برای مدت یکساعت در آسمان رودسر مشاهده گردید و توجه کلیه اهالی را بخود جلب کرد شیئی مزبور که از طرف‌شمال بطرف جنوب بطور آهسته درارتفاعی کوتاه حرکت میکرد پس از یك ساعت در افق جنوب ناپدیدشد.

توسعه بانك

خبرنگار ما از رفسنجان می نویسد اخیرا بدستور آقای دکتر اهری رئیس بانك کشاورزی‌مرکز نمایندگی بانك کشاورزی‌رفسنجان بشعبه تبدیل [illegible] و با این اقدام بانك کشاورزی این منطقه توسعه یافته‌است‌اهالی‌و بخصوص‌کشاورزان رفسنجان از این اقدام مفید اظهار سپاسگزاری مینمایند و تقاضا دارند برای‌پیشرفت وضع‌کشاورزی این منطقه وام بیشتری بکشاورزان پرداخت گردد.

رئیس هیئت بازرسان شاهنشاهی‌گفت :

نهضت عمرانی درکردستان موجب امیدواری است

بسط فرهنك وراهسازی دراینمنطقه ضروری بنظر میرسد

اخیرا هیئت بازرسی شاهنشاهی بریاست تیمسار قلعه بیگی که برای رسیدگی بشکایات و احتیاجات اهالی سنندج باین شهرستان وارد شده بودند پس از مدت چهار هفته توقف در این شهرستان ورسیدگی باحتیاجات ودرخواستهای اهالی بکرمانشاه رهسپار شدند قبل از عزیمت هیئت مزبور تیمسار قلعه بیگی درباره وضع منطقه کردستان بخبرنگار ما اظهار داشت سرعت عمل در انجام‌کارهای ساختمانی و عمرانی در شهرستان سنندج موجب امیدواری است وامیدمیرود درنتیجه این نهضت عمرانی استان کردستان در ردیف استانهای آباد و پرجمعیت کشور قرارگیرد. تیمسارقلعه بیگی افزود بسط فرهنك در اینمنطقه ضروری است و بنظر میرسد که باید وسائل لازم وبودجه کافی برای انجام اینمنظور در اختیار فرهنك کردستان گذاشته شود ضمنا برای ایجاد تسهیل در امر ارتباطات راهسازی اساسی بین کرمانشاه ـسنندج ـسقز ـمیانه ومریوان ضروری است .

مضیقهٔ پزشك

طبق گزارش خبرنگار ما از کهریزك ساعات کار پزشك‌بهداری و خانم پزشکیار بهداری کهریزك کفاف انجام کار مراجعین بهداری این منطقه را نمیدهد اهالی تقاضا دارند ترتیبی داده شود که‌پزشك و پزشکیار بهداری کهریزك دراین منطقه سکونت داشته باشندو یا لااقل هفته‌ای سه شبانه روز در کهریزك اقامت کنند تا اهالی بتوانند در هنگام احتیاج به‌آنان مراجعه نمایند.

فقط یك رشته سیم

برای ارتباط تلفنی چندین منطقه با مرکز اختصاص‌داده‌شده

برای ایجاد ارتباط تلفنی بین منطقه کوهستانی لاریجان و مرکز فقط یك رشته سیم تلفن اختصاص داده شده که این رشته سیم نه تنها برای ارتباط لاریجان ـتهران بکار میرود بلکه ارتباط تلفنی آبعلی ،بلور ،رینه ،آبگرم ،بائیجان ،آمل و بابل با مرکز بوسیله همین یك رشته سیم انجام میگیرد باینترتیب تمام این چند منطقه با همین‌یك‌رشته سیم میتوانند مکالمات تلفنی خود را با مرکز انجام دهند ودر این میان فقط مدت سه ساعت ونیم برای ارتباط تلفنی‌لاریجان تهران اختصاص داده شده که آنهم یکساعت صبح ،یکساعت ونیم‌ظهرویکساعت در هنگام شب ارتباط تلفنی لاریجان با مرکز امکان پذیر میباشد و بقیه مدت مکالمه بوسیله این یك رشته‌سیم بسایر مناطق مزبور اختصاص داده میشود اهالی لاریجان انتظار دارند اگر اختصاص یك رشته سیم برای مکالمات تلفنی لاریجان امکان پذیر نیست لااقل ترتیبی داده شود که مدت مکالمات تلفنی این منطقه کوهستانی با مرکز افزایش یابد .

سرقتهای شبانه

خبرنگار ما از رفسنجان طی گزارشی مینویسد با اینکه ازطرف مامورین ژاندارمری و شهربانی رفسنجان برای جلوگیری ازفعالیت های سارقین این منطقه اقدامات شدیدی انجام گرفته است معهذا اخیرا میزان سرقت های شبانه در رفسنجان و حومه افزایش یافته و اهالی دچار نگرانی شدیدی‌شده‌اند. جا دارد مسئولین امور برای رفع نگرانی اهالی اقدام نمایند.

جنایتی‌که سارقین مسلح مرتکب شدند

قبلا باستحضار خوانندگان عزیز رسیدکه اتومبیل وانت شماره ۹۹۵۲ در جاده «پاوه» از توابع کرمانشاه مورد تهاجم سارقین مسلح قرار گرفت و در نتیجه این تهاجم یك نفر از سرنشینان اتومبیل مقتول و شش نفر دیگر مجروح‌شدند و برانندهٔ آن نیز مختصر جراحتی وارد آمد .

ضمنا گفته شد که مامورین انتظامی پس از تلاش زیاد سارقین جنایتکار را دستگیر کردند .

در عکس بالا اتومبیل وانت که‌محل‌اصابت‌یکی از گلوله‌های سارقین مسلح برروی ان باعلامت (×) مشخص شده است دیده میشود . راننده مجروح نیز در کنار اتومبیل ایستاده است .

استاندار اصفهان خطاب بنمایندگان انجمن شهر گفت :

فصل تازه‌ای درتاریخ اصلاحات اصفهان بازکنید

کاری نکنید که مورد سرزنش و ملامت مردم قرارگیرید

اختلافات اعضای انجمن شهر اصفهان مرتفع شد

خبرنگار ما از اصفهان مینویسد چند روز قبل جلسه فوق‌العاده انجمن شهر اصفهان با حضور تیمسار فرزانگان استاندار جدید استان‌دهم در عمارت شهرداری تشکیل شد . آقای استاندارطی نطق مشروحی خطاب بنمایندگان انجمن شهراظهار داشت . در این چند روزه که بفرمان شاهنشاه افتخار خدمتگزاری دراین استان را پیدا کرده ام احساس می‌کنم که مردم اصفهان از طرز کار انجمن شهر اظهار عدم‌رضایت میکنند . آقایان اهالی اصفهان مردمان شریف و با هوشی هستند وباید شما که نمایندگان آنها می‌باشید برای تامین نیازمندیهای اصفهان و ساکنین آن اقدامات موثری انجام دهید . شما سوگند یاد کرده اید که در انجام‌خواسته‌های آنان بکوشید . باید اختلافات شخصی را کنار گذاشت وبه‌پیروی از منویات شاهنشاه گامهای موثر و مفیدی در راه اصلاحات‌اساسی این شهر برداشت باید بافکار و خواسته های مردم احترام گذاشت آقایان کاری نکنید که مورد ملامت مردم قرار گیریدمن با تمام قوا برای انجام کار های مثبت‌خواهم کوشید برای انجام کار هائی ازقبیل لوله کشی آب واگوسازی شهرحتی اگر لازم باشد بتهران رفته وخواسته های مردم را به پیشگاه ملوکانه معروض خواهم داشت آقایان‌بیائید واز امروز فصل تازه ای را درتاریخ اصلاحات اساسی اصفهان شروع کنید . پس‌ازپایان نطق‌آقای‌استاندار کلیه نمایندگان انجمن شهرمتعهد شدند که برای انجام کار های اصلاحی و عمرانی اصفهان‌باهمکاری صمیمانه ای اقدام نمایندوبدینترتیب جلسه فوق العاده انجمن شهر باپایان اختلافات اعضای انجمن شهرخاتمه یافت .

دومین درمانگاه

از شهسوار خبرنگار ما گزارش میدهد چند روز قبل درمانگاه‌شماره ۲ بهداری شهسوار که در محل سبزه میدان تاسیس شده است‌طی مراسمی افتتاح گردید ظرف دو ماه گذشته این دومین درمانگاهی است که در شهسوار تاسیس گردیده و اهالی از انجام این فعالیت های بهداشتی‌اظهار خشنودی مینمایند.

مراجعت قهرمانان پیروز

تیم کشتی بهشهر قهرمان آموزشگاهها شد

اخیرا تیمهای کشتی و پینك پنك دبیرستان ۱۵ بهمن بهشهر که‌برای شرکت در مسابقات ورزشی آموزشگاه های کشوربمشهد عزیمت‌کرده بودند پس‌ازپایان مسابقات به بهشهر مراجعت نمودند در مسابقات آموزشگاه های کشور تیم کشتی دبیرستان ۱۵ بهمن رتبهٔ اول‌را بین قهرمانان کلیه شهرستانها بدست آورد و همچنین درمسابقات پینك پنك تیم دبیرستان مزبورمقام سوم راحائز شد بهمین جهت‌از طرف آقای حجت رئیس‌فرهنك بهشهر به قهرمانان پیروز این شهر جوائزی اهدا گردید.

سه‌کیلو سوخته تریاك کشف شد

ازگرگان خبرنگار ما مینویسد براثر اقدامات آقای سرهنك‌فرزانه رئیس شهربانی گرگان چندروز قبل‌مامورین شهربانی در حدود سه کیلو شیره‌و سوخته تریاك از منزل علیمحمد اکبرزاده یکی از اهالی گرگان کشف کردند .سوخته های تریاك ضبط شد وصاحبخانه بازداشت گردید درعکس بالا تریاکهای مکشوفه همراه‌با قاچاقچی که با علامت (×) مشخص شده است درمیان مامورین شهربانی دیده می شود .

خلاصه‌اخبارخوزستان

بهبهانـ درکمیسیونی که باحضور فرماندار ومقامات شهرداری بهبهان وآغاجاری‌تشکیل گردیدقرارشد شهرداری‌آغاجاری‌هرماه مبلغ یکصدهزارریال بشهرداری بهبهان کمك کند .

آغاجاریـ آقای شاکری شهرداری آغاجاری طی مصاحبه ای اظهار داشت: برای تامین نیازمندیهای اصلاحی وآبادانی آغاجاری برنامه های وسیعی طرح شده است .

نفت سفیدـ بهمت آقای محمود نوبخت یکی ازبازرگانان نفت سفید کارخانه های برق وآرد سازی درنفت سفید تاسیس گردیده است .

بروجردـ یکی ازکارگران ساختمانی بروجرد بنام علیخان هنگامیکه مشغول خراب کردن دیواری بود قسمتی ازدیوار فروریخت وعلیخان در زیر آوار جان سپرد .

صاحبان رستورانها ومهمانخانه‌های شهر

طی جلسه‌ای با اصول بهداشتی آشنا شدند

خبرنگار ما از مشهد مینویسد . چندروز قبل برای راهنمائی صاحبان رستورانها و مهمانخانه‌های شهر و آشنائی آنها بااصول بهداشتی مشهد جلسه ای درسالن ترویج کشاورزی تشکیل شد .

دراین جلسه که باکمك اداره بهداشت واصل چهار مشهد تشکیل گردید صاحبان رستوران ها ومهمانخانه های این شهرستان با اصول بهداشتی آشنا شدند . عکس بالا گوشه ای از این جلسه رانشان میدهد .

شهردار بهشهر

خبرنگار ما از بهشهر مینویسد چند روز قبل جلسهٔ انجمن شهر بهشهر برای انتخاب شهردار این شهر تشکیل شد در این جلسه پس از مذاکرات مفصلی‌طی مشورت های لازم آقای نبوی یکی از کارمندان عالیرتبه راه آهن بسمت شهردار بهشهر انتخاب گردید اهالی امیدوارند شهردار جدید برای انجام اقدامات عمرانی گامهای سودمندی بردارد.

جنون سبقت

کودك جان سپرد وپدر مجروح شد

چند روز قبل تاکسی شماره ۸۴ که دربازار گلستان کرمانشاه عبورمیکرد و میخواست از تاکسی شماره ۱۶۲ سبقت بگیرد ناگهان از مسیر خود منحرف شد ووارد پیاده‌رو گردید . تاکسی مزبور هنگام ورودبه پیاده‌رو با عابری بنام عباس وفرزند دوازده ساله او بنام یداله تصادف کرد و در این واقعه عباس مجروح شد و فرزند وی براثر شدت جراحات وارده آناً جان‌سپرد. رانندهٔ تاکسی بازداشت شد و برای‌دفن جنازه مقتول‌و معالجه مجروح‌اقدام گردید.

خلاصهٔ خبرهای شهرستانها

از اسب سقوط کرد وجان سپرد

گرگان کشاورزی بنام رضا حسینی ازاهالی قریه محمد «آباد» از توابع گرگان ازاسب‌سقوط کرد وبراثر شدت جراحات‌وارده جان سپرد .

برق قشم وبندرلنگه تامین میشود

بندربوشهر بقرار اطلاع ازطرف سازمان‌برنامه جهت تامین برق جزیره قشم وبندر لنگه درنقاط مزبور کارخانه برق تاسیس میشود .

مجازات نقدی

گرگان ازاول سال جاری‌تااول تیرماه هشتاد وهشت‌نفر ازپیشه‌وران گرگان باتهام گرانفروشی و۷۳نفر باتمام تخلف ازمقررات بهداشتی ازطرف شهرداری تحویل‌دادگاه شده وبه‌مجازات نقدی محکوم شده‌اند .

کادر اداری تکمیل میشود

تویسرکان آقای غروی بازرس‌اعزامی اداره کل‌ثبت‌جهت‌رسیدگی بوضع اداره ثبت تویسرکان باین‌شهرستان واردشد ووعده دادجهت‌تکمیل کادر اداری ثبت‌اقدام نماید .

پهلوان کردکوی

کردکوی مسابقه‌کشتی‌دوستانه‌ای بین پهلوانان شهرهای گرگان ،کرد کوی ،بندر شاه وخطیر آباد درباشگاه‌سیدین گرگان انجام گردید ودر نتیجه‌آقای مجید عقیلی ازکردکوی رتبه‌اول‌رااحراز نمود .

بازگشت از «فیلیپین»

بندربوشهر آقای سرهنك ناصری فرمانده نیروی دریائی منطقه دوبندر بوشهر که‌جهت تحویل گرفتن کشتی «لارك» به‌کشور فیلیپین عزیمت کرده بود پس ازتحویل کشتی مزبور به‌نیروی دریائی خرمشهر به‌بندر بوشهر مراجعت نمود .

اردوی پیشاهنگان

رشت اردوی پیشاهنگان‌استان گیلان بمدت یکهفته بسرپرستی آقای ضرابی مدیر فنی پیش‌آهنگی‌استان «درمنطقه کلیور» تشکیل گردید .

افتتاح لابراتوار

چند روزقبل‌لابراتوار جدیدالتاسیس کشاورزی رفسنجان طی مراسمی بوسیله فرماندار این شهرستان افتتاح شد . با افتتاح این‌لابراتوار امید میرود که در آینده برای پیشرفت امور کشاورزی رفسنجان وحومه گامهای مؤثری برداشته‌شود.

پذیرائی از جهانگردان ...!

مامورین‌جهانگردانرابشهربانی‌جلب‌کردند

چندروز قبل دونفر ازجهانگردان آلمانی بنام «اریك تراس‌لار» و«ردنف» که میخواستند برشت بروند وارد رودسر شدند وپس ازورود پرسان‌پرسان ازاهالی این شهرستان سراغ جاده رشت راگرفتند.

مامورین شهربانی رودسر که بجهانگردان آلمانی مظنون شده بودند آنهارابشهربانی جلب‌کردند وپس ازبازپرسیهای لازم‌بجهانگردان آلمانی‌اجازه داده شدکه برشت عزیمت نمایند .

خیابانهای فرعی اصفهان موزائیك میشود

چند روز است که خیابان های فرعی اصفهان باموزائیك‌های بتونی پوشانیده میشود و در حال حاضر چند خیابان فرعی این شهر با موزائیك های بتونی پوشانیده شده است .

ضمنا قسمت وسط خیابان اصلی چهارباغ اصفهان که مخصوص عابرین پیاده میباشد بوسیله موزائیك های مزبور پوشانیده شده و این خیابان منظرهٔ جالبی بخود گرفته‌است .

مسموم شدند

گزارش خبرنگار ما از نطنزحاکی استکه چند روز قبل کارگران‌معدن زغال سنك بخش طرق از توابع نطنز هنگامی که پس از پایان کار در داخل تونل معدن برای تهیه‌چای آتش افروخته بودند بر اثر گاز حاصله اززغال‌مسموم شدندمسمومین برای معالجه تحت درمان قرارگرفتند ولی معالجات در باره‌یکی‌ازکارگران مسموم موثر واقع نشد وجان‌سپرد.

یادبود آیت‌اله

طبق گزارش خبرنگار ما از جهرم روز گذشته بمناسبت رحلت‌آیت‌اله میررا آقا اصطهباناتی‌در نجف‌اشرف کلیه اهالی جهرم با تعطیل عمومی اعلام سوگواری نمودندتمام‌مغازه‌های شهر وبازار تعطیل شد و از طرف روحانیون و اهالی مجالس یاد بود باشرکت کلیه طبقات در این شهرستان برگزار گردید .

درچهارگوشه اجتماع

شورای همکاری برزن‌ها

تفریحگاه می‌خواهند

جلسه انجمن محلی خیابانهای بهار، سراب، شیرخورشید،عسکری باحضور آقایان اخلاقی ،مولائی ،فلاحت‌زاده ،ابراهیمی ،توحید، لاریجانی بیضائی ،مجیدیان ،وسایر اعضاء تشکیل شد.

ابتدا صورت جلسه قبل قرائت وتصویب شد درجلسه اخیر کلیه اعضاء از همکاری روزنامه اطلاعات باخواسته‌های انجمن ابراز مسرت کردند وبعدمقررشد درباره درمانگاه محل بوزارت بهداری نوشت و تقاضا گردد تانسبت باحداث‌درمانگاه اقدام گردد. درمورد روشنائی محل آقای ابراهیمی گفت پس‌از مراجعه بکارخانه برق‌یاب قرارشد که‌انجمن صورت محلات خاموش رابکارخانه‌ارائه دهدوسپس درروشنائی آن اقدام شود.

دراین جلسه از وضع نامرتب سرپل‌امامزاده معصوم انتقاد شد و اعضاء تقاضاکردند که‌از طرف وزارت راه‌درتخریب ساختمان وصول عوارض که‌مشرف‌بخرابی است‌اقدام‌گردد .رئیس انجمن گفت ازشهردار تهران تقاضاداریم که‌درمدخل شهر درمحل خیابان‌قزوین‌پارك‌وتفریحگاه ایجاد کند تامردم این محل نیزپس‌از کارروزانه بتوانند خستگی‌های روحی خودرا رفع کنند.

آب وحیدیه تامین شد

شورای محلی پلاك ۶۹۷۴کوی وحیدیه باحضور آقایان زرین‌خامه صفائی، هدایتی، رواندوست، شاهین‌پور، جاویدیان، حاج‌محسن شکوفه، حاج‌سادات، مهدی مرادی ،شیخانی، کلانتری، سمیعی، نیك‌خواه، کرمی، ثریا، تشکیل شد .ابتدا صورت جلسه قبل‌قرائت ومورد تصویب واقع شد .سپس عده‌ای از اعضاء درباره آب وحیدیه صحبت کردند. این عده گفتند که وحیدیه آب‌کافی ندارد وخانواده‌ها از لحاظ بی‌آبی در مضیقه میباشند. شهردار نارمك که‌درجلسه حضور داشت گفت برحسب اقدام شهرداری آب لویزان وشمس‌آباد بوحیدیه جاری خواهد شد.وبا تقسیم این‌آب دیگر وحیدیه مشکلی‌بنام‌آب نخواهد داشت.

شهردار نارمك ازشورا تقاضا کردکه مردم رابه‌حفظ نظم وترتیب هنگام توزیع‌آب متوجه سازند که‌بدین ترتیب آب‌قنوات بانظم وترتیب مورد استفاده قرارگیرد وبه‌تصویب شورا بعدازاین پنج‌نفر از اعضای شورا باتفاق مامورین ژاندارمری درامر توزیع آب نظارت خواهندداشت ودرخاتمه در باره‌اسفالت و بهداشت‌وسایر نیازمندیهای محل صحبت‌شد

درکوی شاه

جلسه شورای محلی کوی‌شاه باحضور آقایان ولدخانی، اردلان ، تحصیلی ،ذوالفقاری، عباسی، شادخواه، سنك‌پور، رهنا باغی، ابوالقاسم شیخانی ،معین، پورنیکو بریاست آقای بخارائی تشکیل شد. ابتدارئیس شورا دراطراف فرمایشات ونیات ملوکانه درمورد تامین آسایش مردم مطالبی بیان‌کرد وسپس ازتوجه وزیرکشور ونمایندگان مجلسین و ارباب جرائد ومعتمدین سایر محلات تهران نسبت به‌کوی شاه‌ابراز مسرت وخوشوقتی نمود دراین جلسه‌ازدودکوره‌ها وتوسعه فرهنك و درمانگاه ورفع سایر نیازمندیهای مردم محل صحبت‌شد.

سپاسگزاری مجدد

مابار دیگر وظیفه خود میدانیم ازعده دیگری از همکاران ارجمند که روزنامه اطلاعات رابمناسبت سی وچهارمین سال‌انتشار مورد محبت وعنایت قرارداده‌اند سپاسگزاری کنیم

روزنامه یومیه سیاسی فرمان، روزنامه گرامی وکهنسال کوشش، روزنامه های وزین جهان وآزادگان شرق هریك بمناسبت آغاز سی وچهارمین سال اطلاعات مطالبی نوشته وضمن تذکر خدمات اطلاعات مدیر وکارکنان این موسسه رامورد لطف وعنایت قرار داده اند

این همه لطف ومحبت همکاران گرام که درحقیقت نمونه ای ازتوجه وقدردانی عموم مردم نسبت بخدمات اطلاعات است مارابیش ازپیش درراه خدمت مقدسی‌که درپیش داریم کوشا میکند وبار دیگر ازتوجهات والطاف همکاران ارجمند خود تشکرکرده وموفقیت همگی راخواهانیم .

آمار حوزه بهبهان منتشرشد

ازطرف اداره کل آمار عمومی نتیجه آمارگیری حوزه سرشماری بهبهان انتشار یافت .

بموجب این آمار جمعیت حوزه سرشماری بهبهان یکصدو هفتاد وچهار هزار و چهارصد وپانزده تن و جمعیت نسبی درهرکیلومتر مربع ده نفر است .

حوزه سرشماری بهبهان دارای ۵۴۷ دهکده است که هرکدام کمتر از پنج هزار نفر جمعیت دارد .

دراین حوزه ۴۹هزار تن‌از افراد ده‌ساله ببالا سرگرم کارهای تولیدی هستند ، هفتاد و هشت درصد از مردان حوزه سرشماری بهبهان کشاورزی میکنند ، شش درصد کارهای‌حرفه‌ای و صنعتی دارند و بقیه کارهای‌گوناگون انجام میدهند .

افزایش محمولات راه‌آهن

میزان محمولات نفتی راه آهن دولتی در خردادماه گذشته به صدو چهل و شش هزارو سیصد و پنجاه ویك تن بالغ شده است که از جنوب به کلیه نقاطی که در مسیرراه آهن واقع شده‌اند حمل گردیده‌و در ماه مزبور صدو هفتاد ونه هزارو شصت وپنج تن کالااز جنوب و هفت هزارو دویست و بیست دو تن از شمالغرب وشش هزارونهصد و هشتاد و هفت تن از شمالشرق‌حمل گردیده است .

اصلاحات بخش ۵و۱۵

چهارصدونود وچهارمین جلسه انجمن محلی اصلاحات بخش۵و۱۵ تهران بریاست آقای دکترابراهیم قائمی تشکیل شد دراین جلسه پنجاه نفراز معتمدین محلی حضور داشتند.

ابتدا دکترقائمی گفت‌نامه‌ای ازآقای شیخ‌محمد قاسم حرمی‌رسیده وتقاضاشده است که‌از شاخه‌های مزاحم درختان خیابان که بطرف پیاده‌رو وسواره‌رو خیابان منحرف شده است جلوگیری گردد عین‌نامه به‌برزن مربوطه ارسال شد.

آنگاه رئیس انجمن درباره ملاقات خودباوزیرکشور گفت دستور داده‌شد که‌دررفع نیازمندیهای محل اقدام گردد. مسئله تاسیس‌فروشگاه بزرك خواربار وایجاد «اگوی» تهران ازمهمترین بحث‌های جلسه اخیر انجمن بود.

از سعید چه خبر؟

طفل بیمار ایرانی دراواخر ماه ژوئیه تحت عمل جراحی‌قرار میگیرد- مادر وبرادر این طفل هم بزودی بپاریس میروند

چندی قبل سعیدهروآبادی طفل بیمار ایرانی که‌بعلت اختلاط‌خونهای شریانی وورید‌ی درداخل قلب‌دچار تشنج شده بود بفرانسه اعزام شد تادر بیمارستان قلب پاریس تحت عمل جراحی قرار گیرد.

امروز آقای دکتر اردشیرنهاوندی پزشك معالج طفل گفت‌که هنوز عمل جراحی برروی قلب بیمار انجام نگرفته وسعید هروآبادی همچنان تحت رژیم خاصی قرار دارد.

سیزده میلیون گلبول‌قرمز

تعداد گلبول های قرمز خون‌بیمار براثر عارضه قلبی تاسیزده میلیون بالارفته‌است‌وافزایش تعداد گلبولها ووجود هفتاد سانتی گرم اوره در خون مانع بزرگی برای انجام عمل جراحی محسوب می‌شد.

درزیر چادراکسیژن

سعید درتمام مدت شبانروزدرزیر چادر اکسیژن بسرمی‌برد وخروج ازچادر برای وی خطراتی دربردارد

پلاسما بجای‌خون

هفته‌ای دوبار ازبیمار هفتاد سانت خون می‌گیرند وبجای آن پلاسما تزریق مینمایند. واین تدبیر بیمارستان موجب شده‌است که تعداد گلبول‌های قرمز خون‌تایازده هزارودویست برسد واوره خون‌نیز به‌چهل سانتی‌گرم درلیتر رسیده است.

اواخرژوئیه

طبق نظرپزشکان معالج قلب‌سعید دراواخر ژوئیه برای انجام عمل‌آماده می‌گردد وهرگاه قبل‌از خاتمه‌درمان های لازم ویرا عمل نمایند ممکن است عمل باخطر مواجه‌شود.

مادر وبرادر سعیدبه‌پاریس میروند

هواپیمائی ارفرانس که‌خود سعید رابه‌پاریس برده اطلاع‌داد که‌حاضر است‌مادر وبرادر شیرخوار سعید رامجانا به‌پاریس ببرد.

خون وریدی وشریانی

بیماری سعید اختلاط خون‌وریدی باشریانی است واین اختلال‌براثر وجود حفره‌ای درداخل قلب وی هنگام عبور خون از بطن‌ها ودهلیزها روی میدهد آقای دکتر نهاوندی گفت که افزایش تعداد گلبول‌های قرمز خون سعید نتیجه همان‌عارضه قلبی است.

به‌پروفسورعدل اطلاع میدهند

آقای دکترنهاوندی گفت نتیجه انجام عمل جراحی برروی قلب‌سعید رابه‌آقای پروفسو عدل اطلاع خواهند داد وچون خودپروفسوردر خارج ازتهران میباشدخانم وی‌به خبرنگار ماگفت که‌هنوز اطلاع کاملی ازپاریس نرسیده وخود پروفسور امروزعصربه‌تهران‌مراجعت مینماید.

افزایش درآمد راه‌آهن

سخنگوی راه آهن امروز به خبرنگار ما گفت که براثر فعالیت مامورین درآمد بنگاه در خردادماه بمبلغ دویست ونود ودو میلیون و هفتصد وبیست‌هزارریال‌بالغ گردید. واین مبلغ نسبت بماه قبل مبلغ‌سی وشش میلیون ریال فزونی داشته است .

بررسی تاریخ روابط ایران وشوروی :

استمداد ایران ازسازمان ملل متفق

دولت آقای‌حکیمی بارشاد شاهنشاه شکایت ایران راتسلیم شورای امنیت‌کرد

کنفرانس وزیران خارجه سه‌دولت درمسکو بدون اینکه درباره‌ایران بتواند تصمیمی بگیرد به‌پایان‌رسید. درآن هنگام سازمان ملل متفق در شرف تشکیل بود وهیئت نمایندگی دول عضو تعیین میشدند .موضوع حائز کمال اهمیت بود که‌آیاباید بسازمان ملل متفق شکایت بردیا نه؟ این کار درآن ایام یك‌شهامت وشجاعت سیاسی فوق‌العاده لازم داشت زیرا که دول بزرك وبانیان اولیه این سازمان دودل بودند که درآستان تشکیل سازمان ملل‌متفق شکایتی روی‌میز سازمان قرارگیرد وآنهم از دولت‌اتحاد جماهیرشوروی سوسیالیستی .که‌دعوی داشت برای آزادی درراه عدالت واستقرارامنیت بین‌المللی وبمنظور یك صلح‌پایدار جنك کرده‌است واکنون شکایتی از اوباید درروی میز شورای‌امنیت قرار گیرد که‌دنیائی‌را متزلزل‌کند وتمام معتقدات سیاسی مردم دنیارا سست‌بحقانیت‌اصول ومبادی‌دمکراسی ضعیف نماید. ومبانی تمام‌امیدواری ها وخوشبینیهائیرا که منشور آتلانتیك ومنشور سازمان ملل‌متفق درقلوب مردم بوجود آمده‌بود و مردمی که‌در ظلمات یاس وتیره روزی دست وپامیزدند سست‌کند. مادرآنموقع‌بایست درطرح‌شکایت‌خود آنقدر اعتماد واطمینان داشته‌باشیم که متولیان این قبه وبارگاه‌جدید بین‌المللی که میرفت طوافگاه ملل آزاد جهان قرار بگیرد بحقانیت شکایت ایران اعتراف کنند.

دولت آقای ابراهیم حکیمی. بنابه آنچه که‌تاریخ انصاف میدهداینکار راکرد وبارشاد حکیمانه ورهبری شاهنشاه ایران اعلیحضرت‌همایون محمدرضاشاه پهلوی باکمال‌شهامت وشجاعت سیاسی که‌نظیر شکایت ایران از دولت شوروی رابه‌سازمان ملل متفق وشورای امنیت‌برد.

آقای حکیمی درتاریخ ۲۵ دیماه ۱۳۲۴ نطق مهمی درباره سیاست خارجی ایران در مجلس شورای‌ملی ایراد کرده است که‌پاره‌ای ازنکات ومطالب آن دراینجا از لحاظ‌ارتباط باتاریخی که ماورق میزنیم نقل میشود.

«.... واما درسیاست خارجی، نصب‌العین دولت همواره این بوده است که‌براساس استقلال تام و تمامیت مملکت وحفظ حدودوثغور کشور مناسبات دولت ایران باعموم دول صلح دوست عالم وهمسایگان خودمان مخصوصا باسه‌دولت بزرك دنیا درنهایت صفا ودوستی باشد (نمایندگان صحیح‌است) برای‌انجام این منظور دولت کمال جدوجهدرا بکار برد که‌شالوده چنین‌مناسباتی بادولت اتحاد جماهیرشوروی برپایه متین برقرار شود وآئینه روابط دودولت ازهرگونه غباری که‌بوهم‌و تصور بیاید پاك وصاف گرددلکن باکمال تاسف بایدبگویم که‌دراین راه تاکنون مقصود حاصل‌نگردیده ومساعی ومجاهدات درتهران‌ومسکو هنوز بجائی نرسیده است.

یقین قطعی حاصل است که‌مجلس شورای ملی وملت ایران بانهایت علاقه وامید انتظار دارند که‌دولت بزرك وعدالتخواه ودوست‌ماکشور های متحده آمریکا ودول بزرك همسایه مابیمان سه‌جانبه واعلامیه معروف تهران رااامضاءولفظا اجراء واین ملت ستمدیده ومتفق راکه‌در سالهای جنك رنج‌فراوان کشیده‌و تمام مساعی وکوشش خودرا برای غلبه متحدین بکار برده از کمك ومساعدتهای خودبرخوردار نمایند که‌بتوانیم باخارج‌شدن سریع نیروهای خارجی وعدم مداخله‌در کارها باجرای نقشه‌های اصلاحی که برای آسایش وآرامش ملت و مملکت ضروری‌وحتمی است‌موفقیت حاصل نمائیم...»

سپس آقای حکیمی بمذاکرات کنفرانس مسکو اشاره نموده‌گفت: «چنانکه استحضار دارند درتعقیب وتکمیل مذاکراتیکه درتهران و مسکو برای روشن شدن بعضی مسائل وتشیید روابط حسنه‌بادولت اتحاد جماهیر شوروی داشتیم. پیشنهادنمودیم بمسکو برویم واز نزدیك کارهائیکه داریم‌انجام‌دهیم. چون جوابی نرسید وکنفرانس وزیران‌خارجه سه‌دولت در مسکو تشکیل شد تقاضا نمودیم کنفرانس تصمیم فوری دربیرون‌بردن نیروی خارجی ازایران اتخاذوجلوی‌آزادی عمل دولت رابیش‌از این نگیرند. ضمنا یادآوری نمودیم بدون‌مشورت باخودما دراموری که مربوط‌بماست نمیتوانند تصمیمی اتخاذ نمایند. (صحیح است) پیشنهاد رفتن بمسکو رادر مدتی که‌کنفرانس دائربود وپس‌از خاتمه کنفرانس مسکونیز یادآوری نمودیم دراین ضمن‌دولتین آمریکا وانگلیس شفاها اطلاع دادند که هرسه دولت در مسکو مذاکره نموده‌اند که‌هرگاه دولت ایران هم‌رضایت داشته‌باشد کمیسیونی از طرف آنها بایران بیاید شرایط ووظایف کمیسیون راهم بماگفتند باپیشنهاد مزبوربه صورتی که‌آنها درنظرگرفته‌بودند بدون تامل وفوری جواب رددادیم سپس ازماپرسیدند که‌اگراساسا باآمدن نمایندگان آمریکا و شوروی وانگلیس برای مدت خیلی کوتاه مخالفتی نداریم نظرخودمان رادرباره شرایط ووظایف‌آنهااظهار نمائیم. ماشفاها جواب دادیم که هرگاه فقط برای مدت چندماه هیئتی مرکب از نمایندگان سه کشور بزرك متحدمابایران بیایند که‌باتفاق نمایندگان خودمان‌مقررات عهدنامه سه‌جانبه واعلامیه معروف سران سه‌دولت راکاملا درمدنظر بگیرند وموجبات تسریع خارج شدن نیروی بیگانه راپیش‌از دوم مارس ۱۹۴۶ که رسما تعهد کرده‌اند ازایران فراهم آورند موافق‌هستیم وبایدهرسه دولت درمدت بسیار کوتاه مزبورسعی‌نمایند که به‌دولت ایران درتجدید اوضاع عادی در این کشور کمك شود واوضاع غیر عادی که نتیجه حضور نیروی‌خود آنها درایران است‌برطرف گردد... بدیهی‌است هرگاه هرسه‌دولت با این نظرموافقت مینمودندبلافاصله مراتب راباستحضار مجلس‌شورای ملی میرساندیم...

«پیش‌از تشکیل مجمع عمومی‌ملل متفق دولت درنظر داشت حل مشکلات ایران رااز مجمع مزبور بخواهد وعرضحالی که‌لازم است بااسناد ومدارك بمجمع ملل متفق تقدیم دارد ووضع اسفناك خودرا درپیشگاه مجمع تشریح‌نماید زیرا پس‌از محنت ورنج فراوانیکه ملت ایران درتمام دوره جنك تحمل کرده ومساعدتهای شایانی که‌به متفقین خودنموده یقین داشت پس‌از خاتمه جنك بلافاصله نیروی آنهاایران راترك خواهند کردزیرا آنهابرای استفاده از راهها وراه‌آهن ایران ووسائط‌وخدمات مردم ایران‌برای حمل مهمات ولوازم جنگی به‌کشور اتحاد جماهیر شوروی باین کشور آمده‌اند وهمه‌نوع استفاده ازایران نموده‌اند. دولت وملت ایران هر مساعدت وکمکی که‌در حیز امکان بودبه‌متفقین خود نموده انتظارداشت آنهانیز بوعده خود عمل وبه‌پاداش استفاده‌هائیکه ازمهمان‌نوازی‌ایرانیان نمودند هرچه‌زودتر ایران راتخلیه وبرای عمران وآبادی این‌کشور بماساعدت بنمایند...»

برای اینکه سخن بدراز نکشد بقیه بیانات آقای حکیمی رادر یادداشت دیگرنقل میکنیم.

نام‌نویسی درهنرستان عالی موسیقی

هنرستانعالی موسیقی در سال تحصیلی ۳۹-۱۳۳۸ برای رشته های ویلن و پیانو (از دوره ابتدائی) و برای رشته های ساز های بادی ویلن سل آواز (از سال اول متوسطه) هنر جو می پذیرد .

برای نام نویسی روز های دو شنبه از ساعت هشت صبح تا دوازده دفتر هنرستان باز است .

در دوره ابتدائی و دوره اول متوسطه هنرستانعالی موسیقی علاوه بر مواد موسیقی عین برنامه دروس عمومی وزارت فرهنك نیز تدریس میگردد .

۱-۵ آ-۱۳۳۷۲

هنرستان‌های هنرهای زیبای تهران

داوطلب میپذیرد

هنرستانهای هنرهای زیبا زیر نظر هنرمندان مشهور کشور واساتید مبرز باتشکیلات نوین ووسایل کامل درسال تحصیلی ۳۹-۱۳۳۸ در رشته های نقاشی- مجسمه سازی وهنرهای تزئینی (مینیاتور تذهیب- نقش کاشی وقالی) داوطلب میپذیرد .

دارندگان کارنامه قبولی دوره اول دبیرستان میتوانند از ۱۴تیرماه دوشنبه هابین ساعت۸ تا۱۱ونیم صبح بهنرستان هنرهای زیبای دختران واقع درخیابان خانقاه وهنرستان هنرهای زیبای پسران واقع درپیچ شمیران- خیابان تنکابن مراجعه نمایند .

اداره آموزش وهنرهای ملی هنرهای زیبای کشور

۱-۱۰ آ-۱۱۷۸۲

آگهی مسابقه ورودی دانشکده‌پزشکی

داوطلبان مسابقه ورودی دانشکده پزشکی تهران باید از روزشنبه ۱۶مرداد ۱۳۳۸ تایکشنبه ۳۱مرداد ازساعت ۸ تا ۱۲ صبح شخصا با مدارك زیر بدبیر خانه دانشکده مراجعه و ثبت نام نمایند .

۱-اصل یا رونوشت مصدق دیپلم کامل متوسطه شعبه طبیعی یا ریاضی برای فارغ التحصیلان سالهای قبل .

۲. جواز قبولی سال ششم متوسطه شعبه طبیعی یا ریاضی برای فارغ التحصیلان سال جاری .

۳-یکبرك رونوشت مصدق شناسنامه

۴-سه قطعه عکس ۴×۶ که درسال جاری گرفته شده باشد .

۵-پس از انقضاء مدت مقرر دفتر ثبت نام بسته میشود و ازآن‌پس بهیچوجه نام نویسی بعمل نخواهد آمد . مسابقه ورودی روز سه شنبه ۱۶۰ شهریور ماه ساعت ۸ صبح در دانشگاه تهران انجام خواهد شد .

رئیس دانشکده پزشکی - دکتر فرهاد

۱-۳ آ-۱۳۵۳۴

آگهی مسابقه ورودی دانشکده‌داروسازی

داوطلبان مسابقه ورودی دانشکده داروسازی باید از روز شنبه ۱۶ مرداد ۱۳۳۸ تا یکشنبه ۳۱ مرداد ازساعت ۸تا ۱۲ صبح شخصا بامدارك زیر بدبیر خانه دانشکده مراجعه و ثبت نام نمایند .

۱- اصل یا رونوشت مصدق دیپلم کامل متوسطه شعبه طبیعی یا ریاضی برای فارغ‌التحصیلان سالهای قبل

۲- جواز قبولی‌سال ششم متوسطه طبیعی‌یا ریاضی برای‌فارغ‌التحصیلان سال جاری

۳- یکبرك رونوشت مصدق شناسنامه

۴- سه قطعه عکس ۴×۶ که‌در سال جاری گرفته شده باشد .

پس‌از انقضاء مدت مقرر دفتر ثبت نام بسته‌میشود واز آن پس‌بهیچ وجه نام‌نویسی بعمل نخواهدآمد .مسابقه ورودی روزسه‌شنبه ۱۶شهریور ماه ازساعت ۸ صبح در دانشگاه تهران انجام خواهد شد .

۱-۳ آ-۱۳۵۲۸ رئیس دانشکده داروسازی -دکترنامدار

ژاندارمری کل کشور

آگهی استخدام دانشجو

ژاندارمریکل کشور تعدادی داوطلب برای طی دوره دانشکده افسری بمنظور تکمیل کادر افسری ژاندارمری درسال تحصیلی۳۸-۳۹ از راه مسابقه باشرایط زیر میپذیرد .

۱-تابعیت ایران

۲-داشتن دیپلم کامل شش ساله متوسطه شعبه ریاضی

۳-عدم اعتیادات مضره وداشتن حسن سابقه

۴-صحت مزاج و تناسب اندام بگواهی بهداری ژاندارمری و بهداری ارتش

۵-نداشتن سوء پیشینه طبق گواهی مراجع صلاحیت دار .

۶-سن بین ۱۸ و۲۵ سال تمام

۷-داشتن نجابت شخصی و اصالت خانوادگی بگواهی یکی از نمایندگان مجلس شورایملی یاسنا ویکی از تیمساران‌ارتش‌ویاژاندارمری

۸-سپردن تعهد محضری با ضامن معتبر

۹-وضعیت تحصیل و مزایا .دوره دانشکده افسری سه سال است و داوطلبان در صورت موفقیت درمسابقه ورودی شبانه روزی بوده علاوه برخوراك و پوشاك ماهیانه ۱۳۳۳ ریال درسالهای یکم و دوم و۳۰۰۰ ریال درسال سوم حقوق‌دریافت داشته پس از پایان دوره سه ساله دانشکده افسری واحراز موفقیت در آزمایشات نهائی بدرجه ستوان دومی مفتخر گردیده از حقوق و مزایای آن بهره‌مند خواهند شد .

تشریفات نام نویسی . داوطلبان حائز شرایط میتوانند از تاریخ پانزدهم تیر ماه الی دهم شهریور ماه ۳۸ همه روزه غیر از روز های تعطیلی ازساعت ۷ الی ۱۲ با دردست داشتن اصل مدرك تحصیلی و چهار برك رونوشت شناسنامه و شش قطعه عکس ۴×۶برای ثبت نام بستاد واحد فرهنگی ژاندارمری واقع در انتهای خیابان شاهپورمراجعه نمایند . تاریخ مسابقه ورودی بعدا بوسیله رادیو و جرائد باطلاع‌داوطلبان خواهد رسید .

۱-۳ آ-۱۳۵۲۶ ژاندارمری کل کشور

سینماهای درجه ۱

سینما آسیا

دختران وجوانان (دوبله بفارسی)با شرکت :ویتوریودسیکا -والترکیاری- سوزان کاناله -شروع :۱۰٫۳۰ صبح- ۳-۵-۷و۹ بعد از ظهر -تلفن۴۲۹۰۹

سینما ایران

زن برهنه تاریخ (بانو گودایوا) رنگی -با شرکت : مورین اوهارا شروع :۱۰٫۳۰ صبح -۲٫۳۰ -۴٫۳۰- ۶٫۳۰و ۸٫۳۰ بعد از ظهر -تلفن ۳۶۳۵۴

سینما ایران (تابستانی)

مسخره -باشرکت رداسکلتون - شروع : هشت و ربع کم - ده و ربع کم .

سینما ایفل

عشق جاویدان (رنگی-سینماسکوپ) باشرکت :لسلی کارون -شروع : ۱۰٫۳۰ صبح- ۲٫۳۰- ۴٫۳۰- ۶٫۳۰ و۸٫۳۰ بعد ازظهر

سینما اسکار

مهروی دریا (رنگی) با شرکت : سوفیالورن -شروع : ۴٫۳۰-۶٫۳۰ و ۸٫۳۰ بعد از ظهر -تلفن ۴۵۷۹۷

سینما برلیان

چراغ جادو (دوبله بفارسی) با شرکت: باوری بوینر - شروع : ۱۰٫۳۰ صبح ۲٫۳۰- ۴٫۳۰ - ۶٫۳۰ و ۸٫۳۰ بعد از ظهر -تلفن ۳۳۵۳۵

سینما پلازا

برجرکت (رنگی -سینما سکوپ) باشرکت : فردماك موری - دورتی مالون - شروع :۱۰٫۳۰ صبح ۳-۵- ۷و ۹ بعد از ظهر تلفن ۴۴۲۵۵

سینما پارك

بی‌ستاره‌ها (فیلم فارسی) با شرکت: ژاله -شروع :۱۰٫۳۰ صبح -۲٫۳۰ - ۴٫۳۰- ۶٫۳۰و ۸٫۳۰ بعدازظهر -تلفن ۳۹۶۳۷

تهران (تراس- سالن)

دخترزیردریا - باشرکت:ماراکوردی- شروع درسالن: ۳٫۳۰- ۵٫۳۰ در تراس ۷٫۳۰ و ۹٫۳۰ بعداز ظهر - تلفن ۳۸۱۶۵

سینما تخت جمشید

پیك‌نیك (رنگی - سینماسکوپ) با شرکت: ویلیام‌هولدن- کیم‌نواك-شروع: ۱۰صبح ۳- ۵-هفت‌وربع ونه‌ونیم بعد از ظهر .
تلفن ۴۳۵۵۰

سینما دیانا (سالن)

کاروان گناه (فیلم ایتالیائی)شروع: ۱۰٫۳۰ صبح -۲٫۳۰ -۴٫۳۰ -۶٫۳۰ و۸٫۳۰ بعد از ظهر تلفن۴۲۰۱۰

سینما دیانا (تراس)

عشق جاویدان (رنگی-سینماسکوپ) باشرکت : لسلی کارون - شروع: ۷٫۳۰ و ۹٫۳۰

سینما رویال

زن برهنه تاریخ -شروع: ۱۰ صبح ۳-۵-۷و ۹ بعد از ظهر تلفن۶۸۲۰۶

سینما رکس

کینه جو (رنگی) با شرکت :جاك پالانس -شروع :۱۰ صبح -۲٫۳۰- ۴٫۳۰-۶٫۳۰و۸٫۳۰ بعد از ظهر تلفن ۳۴۱۶۹

سینما رادیوسیتی

جوراب ابریشمی (سینما سکوپ - رنگی)باشرکت‌فردآستر -سیدچاریس شروع ۱۰٫۳۰ صبح -۳-۵-۹ بعداز ظهر -تلفن ۴۳۳۲۰

سینما سعدی

دختران وجوانان (دوبله بفارسی)با شرکت :ویتوریودسیکا -والترکیاری- شروع: ۱۰٫۳۰ صبح- ۲٫۳۰-۴٫۳۰- ۶٫۳۰و ۸٫۳۰ بعد از ظهر - تلفن ۳۶۴۶۸

سینما (تابستانی‌وزمستانی)

تامانگو (رنگی - سینماسکوپ - دوبله بفارسی)باشرکت: کوردیورکنز- شروع: در زمستانی ۱۰٫۳۰ صبح ۲٫۳۰ - ۴٫۳۰ - ۶٫۳۰ و ۸٫۳۰ بعد از ظهر -در تابستانی ۸ و ۱۰ تلفن ۳۲۲۶۵

بعد از ظهر تلفن ۳۶۴۷۴

سینماکریستال (تراس)

کاروان گناه (فیلم ایتالیائی)شروع: ۷٫۳۰ و ۹٫۳۰.

سینما کریستال (سالن)

از اینجا تا ابدیت -با شرکت : برت‌لانکستر -دبوراکار -مونتگمری کلیف -فرانك سیناترا -شروع : ۱۰٫۳۰ صبح ۴٫۳۰ -شش وسه‌ربع و نه بعد از ظهر -تلفن۳۷۶۷۵

سینماکارون

مازن میخواهیم (فیلم هندی-رنگی) شروع: ۳٫۳۰ -۵٫۳۰ -۷٫۳۰ و ۹٫۳۰بعد از ظهر -تلفن۴۰۰۶۵

سینما متروپل

بعلت تعمیرات تعطیل است .

سینما مولن روژ

چراغ جادو (دوبله فارسی) با شرکت باوری بوینر - شروع : ۱۰٫۳۰ صبح -۳ -۵ -۷ و۹ بعداز ظهر - تلفن ۳۸۷۶۵

سینما نیاگارا (تراس)

اشکهای پدر (دوبله بفارسی) با شرکت :میله ویتاله -البرتوفارنز- شروع: ۷٫۳۰ و۹٫۳۰ بعد از ظهر تلفن ۶۵۳۰۷

نیاگارا (سالن)

کینه جو (رنگی) با شرکت : جاك پالانس -شروع :۱۰٫۳۰ صبح ۳-۵-۷و۹ بعد از ظهر

سینما همای

سایه (فیلم‌فارسی) باشرکت : امین امینی - شهین -شروع: ۱۰٫۳۰صبح- ۲٫۳۰- ۴٫۳۰- ۶٫۳۰ و۸٫۳۰بعدازظهر، تلفن ۴۲۱۶۹

سینماهای درجه۲

سینما پردیس

مزد ترس -با شرکت :ایومونتان- شروع :۱۰٫۳۰ صبح -۲٫۳۰ -۴٫۳۰- ۶٫۳۰و ۸٫۳۰ بعد از ظهر

سینما تاج

نبرد درشرق (رنگی -سینماسکوپ- دوبله‌بفارسی)باشرکت :سیلواکوشینا شروع: ۱۰ صبح ۳ -۵ -۷و ۹بعداز ظهر -تلفن ۳۳۰۶۴

سینما سیلوانا

گناهکار کیست (دوبله بفارسی) شروع : ۴-۶٫۳۰ و۸٫۳۰ بعد ازظهر تلفن ۳۳۷۷۷

سینما فری

بی‌ستاره‌ها (فیلم فارسی) باشرکت ژاله -شروع :۴٫۳۰-۶٫۳۰ و۸٫۳۰ بعدازظهر -تلفن ۲۷۸۹۳

سینما فردوسی

بی‌ستاره‌ها (فیلم فارسی) با شرکت: ژاله شروع :۱۰٫۳۰ صبح -۲-۴-۶و ۸ بعد از ظهر -تلفن ۳۵۷۸۴

سینما مشعل

جمال و چهل دزد بغداد -باشرکت: صبیحه -علاءالدین -شروع: ۱۰٫۳۰ صبح -۲٫۳۰ -۴٫۳۰- ۶٫۳۰و۸٫۳۰ بعد از ظهر

سینماسراد

دو عروس برای سه برادر (فیلم فارسی) با شرکت : شهین - مهوش- آفت - شروع : ۲٫۳۰ - ۴٫۳۰ - ۶٫۳۰ و ۸٫۳۰ بعداز ظهر .

تئاترها

تئاتر آناهیتا (یوسف‌آباد)

تا۱۵ مرداد تعطیل است .

تئاتر تهران (تابستانی)

مسافری از آن دنیا -با شرکت : تفکری -مورین -اسد زاده -شروع: ۸٫۳۰ بعد از ظهر -تلفن ۳۷۳۵۱

جامعه باربد

نمایشنامه مرفین - با شرکت:شهلا و جعفری - شروع :۸٫۳۰ بعد ازظهر تلفن ۳۲۲۶۵

آخرین تغییرات برنامه سینماها را هرروز در صفحه ماقبل‌آخر ملاحظه فرمائید

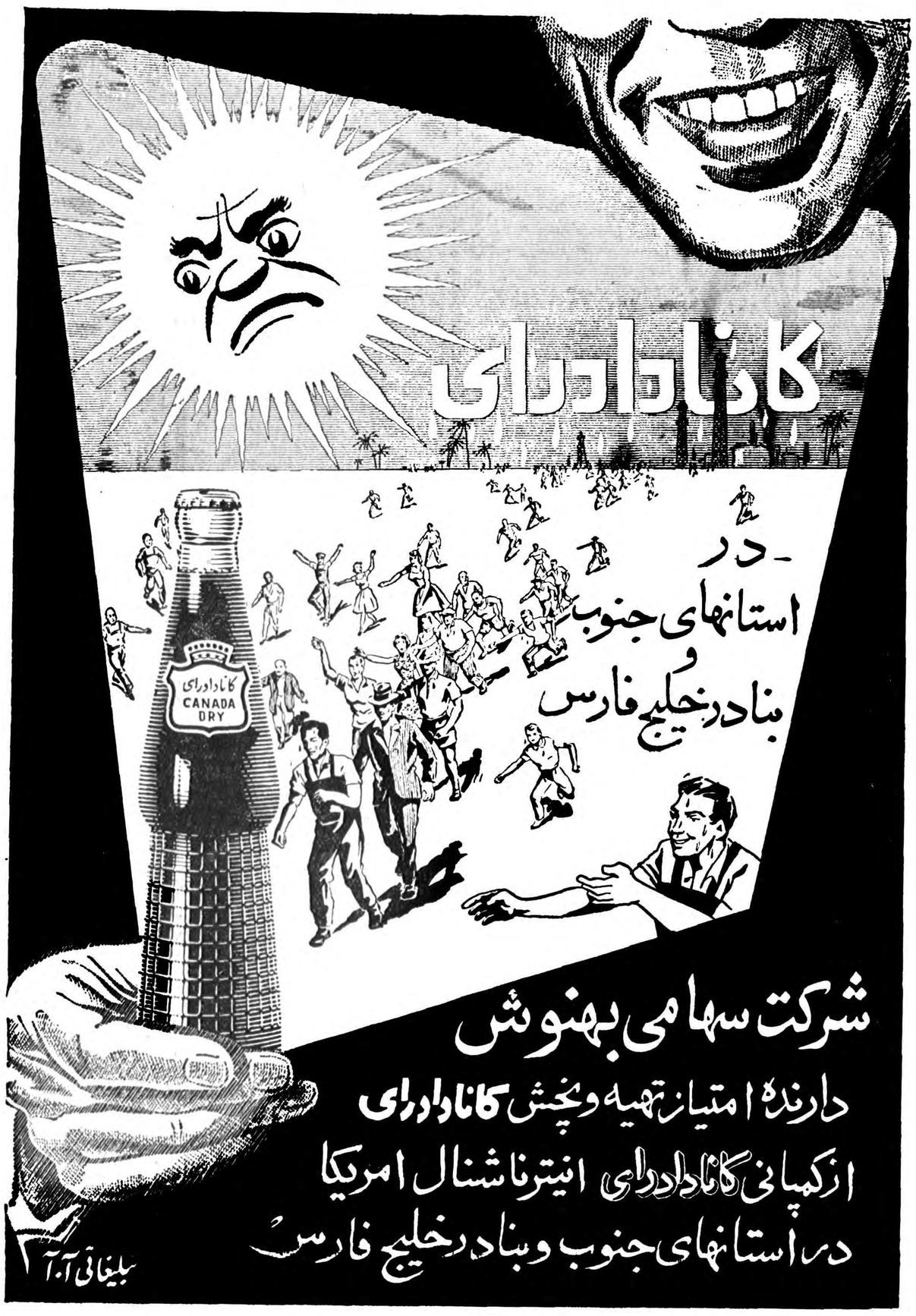

آ ـ ۱۳۵۶۰

آقای حاج ابراهیم حکمت از سال ۱۳۲۷ بسمت دفتر یاری درجه اول وکفالت دفتر اسنادرسمی‌ونمایندگی ثبت اسناد در دفاتر اسناد رسمی مشغول انجام وظیفه بوده وبنا به تقاضای ساکنین منطقه ٦ تهران «جوادیه» بسمت سر دفتری منصوب شده اند با این انتصاب یقین است آقای حکمت در خدمت بمردم‌جوادیه توفیق بیشتری خواهند یافت .

آ ـ ۱۳٦۵۰

آگهی تجدید مناقصه شماره ٤٦

اداره کل کار پردازی وزارت پست و تلگراف وتلفن ده دستگاه وسائل اندازه گیری ویازده قلم ابزار را طبق مشخصات و برك شرائط وطرح قرار داد موجود از طریق‌مناقصه خریداری مینماید داوطلبان شرکت در مناقصه باید باین اداره کل واقع در خیابان بهار مراجعه و مدارك مناقصه رادریافت‌وبارعایت مفاد برك شرائط و طرح قرار داد پیشنهادات خود را در جوف سه پاکت بشرح مندرج در برك شرائط تا آخرساعت اداری روز ۱۳۳۸٫٦٫۱٤ به دفتر این اداره کل تسلیم نموده ورسید دریافت دارند پیشنهادات رسیده ساعت ۹صبح روز بعد افتتاح خواهد گردید .

آ ـ ۱۳٦۷٤ — رئیس اداره کل کارپردازی ـ نجفی

آگهی مناقصه خرید سی‌تن بلانکیت خالص

شرکت سهامی کارخانجات قند ایران سی تن بلانکیت خالص‌مورد نیاز کار خانه های تابعه خود را از طریق مناقصه خریداری مینماید شرائط ومشخصات مربوطه در اداره خرید شرکت واقع در خیابان شاهرضا مقابل فرصت موجود است پیشنهادات تا آخر وقت اداری‌روز ۱۳۳۸٫۷٫۲٤ قبول و در ساعت ده صبح روز بعد باز ورسیدگی خواهدشد. شرکت در مناقصه بمنزله قبولی کلیه شرایط مناقصه است .

۱ـ۲ — آ ـ ۱۳٦۷٦

تجدید آگهی مناقصه شماره ۲۵۷۸

اداره حسابداریکل انتشارات و رادیو مقداری لوازم یدکی و فنی رادیوئی مورد نیاز خود را ازطریق مناقصه خریداری مینماید داوطلبان شرکت در مناقصه میتوانند تا آخر وقت اداری روز شنبه دوم‌مردادماه ۱۳۳۸ بدایره دفتر این اداره واقع د رمیدان ارك اداره کل انتشارات ورادیو مراجعه و شرایط و مشخصات آگهی مذکور را دریافت‌فرمایند.

ذیحساب و رئیس اداره حسابداریکل انتشارات و رادیو

۱ـ۲ — آ ـ ۱۳٦٦۲ — حاج لدیمی

آگهی از شرکت تلفن

شرکت سهامی تلفن ایران بدینوسیله باطلاع مشترکین نواحی زیر میرساند :

چون در اثر عملیات گودبرداری ساختمانی در میدان بهارستان که بدون‌اطلاع شرکت تلفن صورت گرفته بقسمتی از کابلهای منطقه شمالشرق تهران که شامل (میدان بهارستان ـ خیابان بهارستان ـ کوچه زیر مسجد سپهسالار ـخیابان ایران ـزیر کوچه سقا باشی ـ خیابان شهناز ـسرای دلگشا ـسرآسیاب جوادیه ـسلیمانیه تمام‌خیابان دوشان تپه ـ میدان ژاله ـمیدان فوزیه ـ جاده تهران نو تا پمپ بنزین و دروزاه شمیران) میشود صدمه وارد آمده .علیهذا ممکن است تا اوایل مرداد ماه سال جاری در تلفنهای بعضی از مشترکین محترم نواحی فوق اختلالهائی بوجود آید .

شرکت سهامی تلفن ایران مراتب را جهت جبران خسارات وارده بمقامات دادگستری اطلاع داده وبیدرنك اقدام بترمیم خرابی نموده است تاهرچه زودتر جریان عادی ارتباط تلفنی آن نواحی‌را برقرار نماید . بنابر این انتظار میرود که در اینمدت مشترکین محترم از شکایت و مراجعه بشرکت خودداری نمایند و مطمئن باشند که در اصلاح خرابی مربوط بتلفن آنان بهیچوجه کوتاهی نخواهد شد .

۱ـ۲ — آ ـ ۱۳٦٦۸ — شرکت سهامی تلفن‌ایران

آ ـ ۱۳۵۷٦

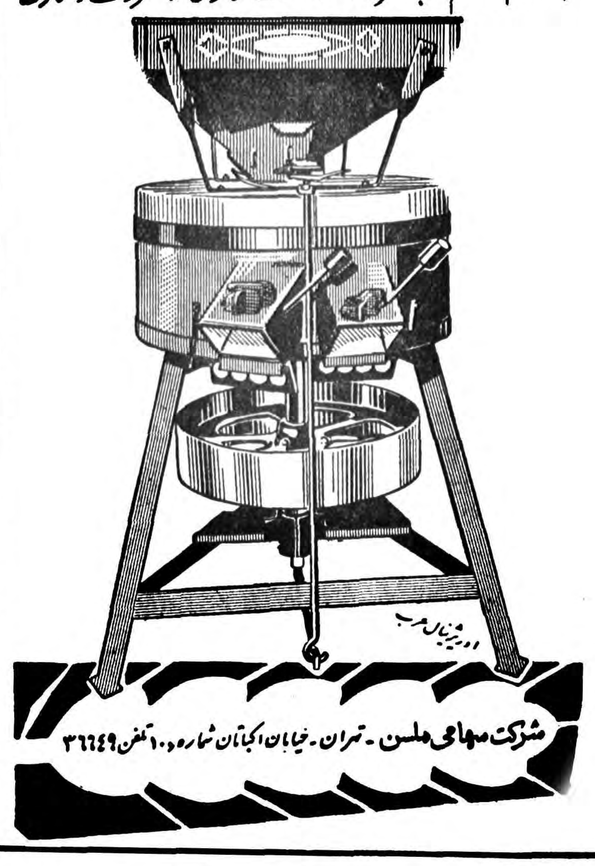

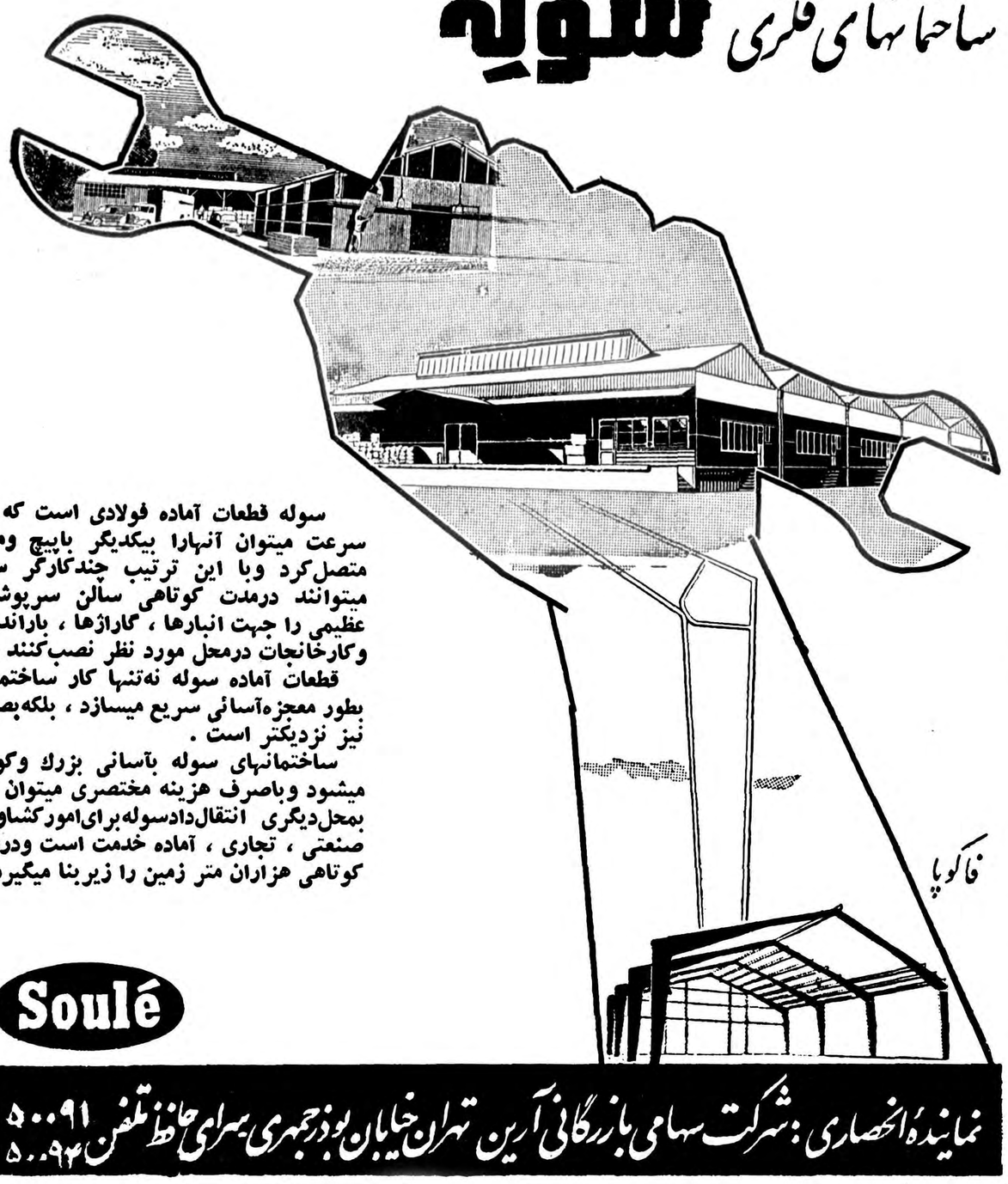

سوله قطعات آماده فولادی است که با سرعت میتوان آنهارا بیکدیگر باپیچ ومهره متصل‌کرد وبا این ترتیب چندکارگر ساده میتوانند درمدت کوتاهی سالن سرپوشیده عظیمی را جهت انبارها ، گاراژها ، باراندازها وکارخانجات درمحل مورد نظر نصب‌کنند .

قطعات آماده سوله نه‌تنها کار ساختمان‌را بطور معجزه‌آسائی سریع میسازد ، بلکه‌بصرفه نیز نزدیکتر است .

ساختمانهای سوله بآسانی بزرك وکوچك میشود وباصرف هزینه مختصری میتوان آنرا بمحل‌دیگری انتقال‌دادسوله‌برای‌امورکشاورزی صنعتی ، تجاری ، آماده خدمت است ودرمدت کوتاهی هزاران متر زمین را زیربنا میگیرد .

آ ـ ۱۳٦۷۸

آ ـ ۱۳۵٦۲

وزیر دادگستری گفت شان مجلس اینست که درفکر مردم باشد

مجلس شورای ملی

بقیه ازصفحه اول

امنت که باسایر دولی که تاکنون قرار دادی با آنها منعقد نشده اقدام به انعقاد قرار داد بعمل آید لذاهمان طوریکه در سایرکشورهای جهان معمول است لایحه‌ای بدین منظور تنظیم وبرای تصویب تقدیم می شود مقررات لایحه در واقع مکمل قراردادهائی که سابقا منعقد شده ویابعدا منعقد میشودخواهد گردید .

نظر به‌جهات‌مذکور ونتایج موثری که لایحه‌تقدیمی در تحکیم تعاون قضائی بین مقامات قضائی‌شاهنشاهی ومقامات قضائی دول خارجه دارد در خواست تصویب آنرا دارد .

آقای وزیر دادگستری سپس ادامه داد :و نظر باینکه رسیدگی غیابی در امور خلافی بنحو موثری موجب تسریع در دادرسی و جلو گیری‌از تراکم کار در دادگاههای خلاف‌است وقانون اصلاح بعضی از مواد قانون آئین دادرسی کیفری مصوب مرداد ۱۳۲۷ که ضمن آن ترتیبات خاصی برای رسیدگی غیابی در امور خلافی پیش بینی شده بود بموجب لایحه قانونی اصلاح‌بعضی ازموادقانون آئین دادرسی کیفری در مورد رسیدگی غیابی بامور خلافی و تامین موجباب تسریع‌در رسیدگی بجرائم مزبورلایحه راجع‌برسیدگی غیابی در امور خلافی تنظیم وبرای تصویب تقدیم میگردد .

لایحه مرور زمان کیفری

سپس بتقاضای آقای دکتر هدایتی وزیر دادگستری و موافقت مجلس لایحه‌مربوط‌بمرورزمان کیفری‌دردستور رسیدگی قرار گرفت و فوریت آن مطرح شد و بدون ابراز نظر تصویب گردید.

بعد گزارش کمیسیون در مورد این لایحه قرائت شد . در کلیات لایحه آقای عمیدی نوری تذکراتی داد و گفت : هر کشوریکه امنیت قضائی داشته باشد و مردم باین امنیت اعتقاد داشته باشند بسرعت ترقی میکند و این اساس ترقیات اقتصادی و اجتماعی آن کشور میشود و در غیر این‌صورت و اگر اعتقاد مردم به امنیت قضائی سست شود تمام ارکان اقتصادی و اجتماعی متزلزل میگردد .

ناطق آنگاه در مورد مرورزمان در امور کیفری تذکراتی داد وگفت : متهمی که زور و قدرت دارد و ازروز بروز جرم با هواپیما به «کان» یا «نیس» در اروپا میرود و مشغول عیش میشود و دستگاههای قضائی دسترسی باو ندارند آیا صحیح است که در اثر مرور زمان از کیفر و مجازات معاف شود و یا اینکه در اثر عدم توسعه دستگاههای قضائی چنین اشخاص از مجازات فرار کنند ؟ آن وقت آیا صحیح است که با یك لایحه ای در چنین مواردی حق یك شاکی متضرر ضایع بشود؟ .

من با این قانون مخالف هستم وآنرا مخالف نظم اجتماع میدانم .

من با کمال صراحت این را میگویم که شاید شخص خودم از این قانون نفع میبرم و اگر این لایحه بگذرد در مورد من قرار منع تعقیب از دو اتهامی که در زمان مصدق برایم درست کردند صادر خواهد شد .اما این لایحه را با وجود این بر خلاف اصول و بر خلاف انصاف میدانم .

آقای دکتر هدایتی وزیر دادگستری گفت : این لایحه یکسال و چهارماه پیش به مجلس سنا تقدیم شد وبه تصویب کمیسیون های مجلس سنا رسیدو بعد به مجلس شورای ملی ارجاع شد . در کمیسیون‌دادگستری مجلس شورای‌ملی نیز موردمذاکره قرار گرفت و بتصویب رسید . من تصور می کنم که چون جناب‌آقای عمیدی نوری تشریف نداشتند اطلاع از جریان ندارند .

در مورد اینکه امنیت قضائی متزلزل می شود باید عرض کنم که این لایحه برای حفظ امنیت قضائی است اصل مرور زمان در قوانین کیفری ما هست‌و از سی سال پیش ما مرور زمان داریم. اگر مقامات قضائی جرم راتعقیب کردند ووظائف خود را انجام دادند اما مجرم پیدا نشد در این‌صورت صحیح است که یك چنین پرونده ای چهل سال در عدلیه خاك‌بخورد. و آیا صحیح است که جرائمی که امروز اتفاق می افتدبواسطه‌رسیدگی به یك پرونده‌چهل سال پیش مورد رسیدگی قرار نگیرد و یا رسیدگی به آنها بعهده تعویق بیافتد ؟

من این لایحه را از خودم در نیاورده ام ، در کشور های اروپائی ومنجمله‌سوئیس‌نیز چنین قانونی هست و من این قانون را ازافتخارات خودم میدانم . آقای دکتر هدایتی سپس به آماری از پرونده هائی که مربوط به سالهای گذشته‌است اشاره کرده گفت : این پرونده ها وقت پرونده هائی را که باید رسیدگی شود اشغال می کند در حالیکه این پرونده ها چهل سال است که راکد است و مجرمین آنها پیدا نشده اند و تا هزارسال دیگر هم باید در عدلیه بمانند و بیخود خاك بخورند .

این لایحه عین عدالت است . ما میخواهیم زنك از دستگاه قضائی شسته شود و راهش این لایحه است .

این لایحه برای شستشوی چرك های زنك زده عدلیه تنظیم شده است تا فرصتی باشد که به دعاوی موجود رسیدگی شود . این لایحه بیشتر مربوط به مجرمین است که فراری هستند و آنکهی مدعی خصوصی هم دیگر مراجعه نمی کند .

من از مجلس شورای ملی مصرا استدعا دارم که تکلیف ما را از نظر این لایحه معلوم کند .

آقای رئیس خطاب به آقای دکتر شاهکار گفت :

شما موافق هستید ؟

آقای دکترشاهکار گفت: چطور میتوان باچنین لایحه‌ای موافقت کرد.

ماوممالك دیگر

آقای فرود اظهار داشت:جناب آقای وزیردادگستری اشاره‌فرمودند که‌ممالك خارجه ازاین قوانین‌دارند وآنرا عمل میکنند اماباید توجه داشت که‌کوشش این‌ممالك صرف تربیت مردم میشود که حتی‌الامکان جرمی واقع نشود.

درشان مجلس شورای ملی و درشان دولت نیست که‌مابیائیم درمجلس تصویب بکنیم اشخاصی که‌مرتکب‌جرمی شده‌اندواز تاریخ ارتکاب جرم مدتی گذشته است. دیگر تحت‌تعقیب قرار نگیرند.این برخلاف شان مجلس شورای ملی است من معتقدم که‌آقایان باین امرتوجه خواهند فرمود که صلاح ما وصلاح‌دولت‌نیست که چنین لایحه‌ای راتصویب کنیم.

البته جناب آقای وزیر دادگستری شخص جوانی هستند که‌سعی‌دارند کار دستگاه دادگستری خوب‌باشد امابرای این امر ممکن است‌دستگاه هائی بردادگستری اضافه کردکه کارهای معوقه گذشته را مورد رسیدگی قرار دهد کمااینکه در اغلب ادارات دستگاههائی نظیراین هست.

من‌درعدلیه هیچ‌کاری ندارم اما منظورم ازاین بحث‌اینست که‌اگر یك‌نفر درخارج پرسید که‌چراچنین لایحه‌ای‌را تصویب کرده‌اید نمیتوانم بگویم‌برای‌اینکه پرونده‌های معوقه‌در دادگستری زیادبود. وماین لایحه را تصویب کرده‌ایم که مجرمین فراری دیگر تحت‌تعقیب نباشند .

اصل مروززمان

آقای‌دکتر هدایتی مجددا اظهار داشت :درمورد اینکه‌درممالك‌راقیه اقداماتی میشود که‌از وقوع جرائم جلوگیری شود بنده تصدیق میکنم وماهم‌لایحه‌ای تقدیم کرده‌ایم در مورد اقدامات قامینی برای‌جلوگیری ازجرائم اما بایدعرض کنم که‌هنوز دردنیا موفق‌نشده‌اند ازوقوع جرم بطورکلی جلوگیری کنند درمورد اینکه شان قوه‌مقننه ومجلس‌شورای ملی‌نیست که قانونی وضع کنند که مجرمین‌فراری ازمجازات معاف‌باشند امادرمورد قانون مجازات عمومی‌چه میفرمائید که‌اصل مرورزمان را پذیرفته‌است ؟

مواد ۵۰و۵۱این قانون مشتمل‌بر اصل‌مرور زمان است .

امیدوارم با بذل توجه آقایان محترم این قانون تصویب شود زیرا دراین صورت قسمتی از مشکلات فعلی دادگستری حل خواهد شد .

مسکوت بماند ..

آقای دکتر شاهکار گفت : من پیشنهادی در مورد این قانون که با آن مخالف هستم داده‌ام . برای اینکه دراطراف این لایحه زیاد صحبت‌نشود و وقت آقایان گرفته‌نشود بنده‌پیشنهاد سکوت داده‌ام اگر آقایان موافقت فرمودند که یکی از سکوت کنندگان خودم خواهم بود وگرنه عرایض خودرا عرض میکنم .

عده‌ای از نمایندگان گفتند :دلایل خودرا بگوئید.

دراین وقت پیشنهاد سکوت آقای دکتر شاهکار قرائت شد ..

آقای دکتر شاهکار مجددا پشت تریبون رفت و گفت :ایرادات‌همکاران عزیز و همچنین اصولی را که آقای وزیر دادگستری اشاره کردند هر دو صحیح است . وزیر دادگستری هم بخاطر رفع اشکالات خود این لایحه را تقدیم کرده است .

چند نفر از نمایندگان گفتند : در این صورت لایحه مجددا به کمیسیون برگردد .

چند نفر دیگرازنمایندگان پیشنهاد کردندکه فوریت آن حذف گردد .

آقای رئیس مجلس گفت : اگرآقای مخبر کمیسیون پیشنهاد کند اعاده به کمیسیون میشود .

آقای عمیدی نوری مخبر کمیسیون دادگستری تقاضا کرد که لایحه‌به کمیسیون مسترد گردد .

باین پیشنهاد رای گرفتند و تصویب گردید و لایحه از دستور خارج شدو به کمیسیون دادگستری ارسال گردید .

همه معوق مانده است...

در این وقت آقای دکتر هدایتی‌وزیر دادگستری اجازه صحبت خواست‌و در حالیکه بشدت ناراحت وعصبانی بنظر میرسید پشت تریبون رفت و گفت :

همانطوریکه عرض کردم۱۴ ماه‌از تقدیم این لایحه میگذرد دوماه‌این لایحه در مجلس سنا بود و اینك در حدود یکسال است که در مجلس شوارییملی و در کمیسیون معوق ما نده بود . فقط این لایحه نیست که‌ازطرف وزارت دادگستری تقدیم شده ومعوق مانده (همهمه عده‌ای ازنمایندگان) بلکه از بدو قبول خدمت اینجانب دروزارت‌دادگستری‌تااین‌تاریخ‌در حدود ۲۲تا۲۳لایحه‌تقدیم مجلس‌شورایملی شده‌است وجزیکی ازآنها که‌در سنا تصویب شد بقیه چه‌آنهائیکه از طرف بنده تقدیم شد وچه‌لوایحی که درسنا تقدیم و پس‌از تصویب به‌مجلس شورای‌ملی آمد همه در کمیسیون دادگستری معوق مانده است .

جناب آقای‌فرودفرمودند که‌شان‌مجلس شورای‌ملی نیست که چنین لایحه‌ای را تصویب کند .باید عرض کنم که‌شان مجلس شورای‌ملی اینست که‌درفکرمردم‌باشدوفکر جلوگیری از سرگردانی آنهارا بکند .

بنده درمدت تصدی این شغل‌تلاش و کوشش بسیار کردم و خوشبختانه آقایانی‌هم که‌بادادگستری‌سروکار دارند شاهد آن هستند .(عده‌ای ازوکلاگفتند: صحیح‌است)

یکسال‌ونیم پیش وکلای دادگستری که در اینجا هستند شهادت میدهند که در دادگستری چه خبر بود .

در دیوان کشور از تاریخ تقدیم عرضحال تا صدور حکم حد اقل دو سال وقت لازم بود تا نوبت برسد (صحیح است) اما حالا اگر از دوماه متجاوز نباشد از دو سال کمتر است (صحیح است) در دادگاههای دیگر در شهرستانها هم‌همینطورشما آنروزها اگر بداد گستری تشریف میبردید از بس تنه میخوردید خسته میشدید و حالا نگاه کنید چه شده است . (صحیح است)

اعتباراتی برای‌دادگستری‌شهرستانها و بخشها برای ساختمان محل های دادگستری و ثبت تامین شده است. ما درآن وقت فقط ۱۱۰۰ قاضی‌داشتیم وحالا با چه خون جگری میخواهیم ۳۰۰ نفر دیگر استخدام کنیم .

من روزی از ۱۴ تا ۱۶ ساعت کار کرده‌ام.

تشنج

ناطق در این وقت در حالیکه بشدت عصبانی بنظر میرسید ادامه داد : تمام اینها یکطرف و گذراندن این لوایح در کمیسیون دادگستری مجلس شورایملی یك طرف که باعث کمال ناراحتی برای بنده شده است .

آقایان بخاطر دوتن وکیل‌دادگستری حاضر نشوند که حق مردم پایمال شود.

دراین موقع سکوت تالار جلسه را همهمه عده‌ای از نمایندگان برهمزد و چند نفر با مشت روی پیشدستیهای خود کوبیدند و رئیس‌مجلس درحالیکه زنك را فشار میداد وزیر دادگستری را دعوت به آرامش کرد و گفت : آقای دکتر هدایتی عصبانی نشوید و در حالیکه دکتر هدایتی رویش را به طرف رئیس مجلس بر گردانده بود سردار فاخر حکمت ادامه داد :

من الان ازرئیس کمیسیون‌دادگستری پرسیدم گفت چهار لایحه بیشتر در دستور این کمیسیون نیست .

در مورد این لایحه آقایان نظر شان بیشتر روی قاتلین است و گرنه اگر سایرین شامل مرور زمان باشند مانعی ندارد . آقایان بخدمات شما توجه دارند .

ودر نظرشان هست(عده‌ای ازنمایندگان گفتند :صحیح است) فقط قوانین باید مذاکره واصلاح‌بشود.(صحیح است)

از طرف شاهنشاه و مجلس

د راین وقت که همهمه جای‌خودرا مجددا به سکوت و آرامش دادآقای دکتر هدایتی که قیافه‌اش آرامترشده بود بالحن ملایمی ادامه داد : بنده از همکاران سابق تشکر میکنم .آنچه که عرض کردم بصلاح دادگستری و بخاطر ماموریتی است که از طرف شخص اول مملکت به بنده واگذار شده و مورد تائید و اعتماد مجلسین هم قرار گرفته‌است (صحیح است)

بنده خودم وکیل دادگستری و وکیل مجلس بودم و از حق‌الوکاله هایم هم راضی بودم و بعد از ۳۰سال‌خدمت و تحصیل یك خانه ۳۰۰ متری‌خریده‌ام که‌بچه‌هایم در آن راحت هستند.

ولی شرافت وتقوی را بابول نمی شود خرید و اصالت قابل خریداری نیستو باپول علم و دانش را نیز نمیشود خرید .

بعد از خاتمه این بیانات آقای‌وزیر دادگستری تریبون و سهس تالارجلسه علنی را ترك کرد .

تعطیلات تابستانی

بعد لایحه مربوط به جنگلها و مراتع مطرح شد وبه‌تقاضای عده‌ای‌از آقایان نمایندگان باقید یك فوریت مطرح شد .

در کلیات ومواد لایحه عده‌ای از آقایان نمایندگان صحبت‌کردند ولایحه مزبور پس‌از مذاکراتی‌بتصویب رسید جلسه مقارن یك ونیم بعداز ظهر ختم شدو اعلام شد که تعطیل مجلس تا آخر شهریور بطول می انجامد .

متن لایحه مرور زمان کیفری

که امروز باعث تشنج درمجلس شد

این لایحه بعد از مباحثات زیاد بنا برای مجلس مجددا به کمیسیون اعاده شد .

ماده ۱ـ در مورد کلیه جنحه هائی که از تاریخ ارتکاب تا آخر خرداد ماه سال ۱۳۳۷ مدت پنج سال شمسی تمام گذشته و تا آن‌تاریخ حکم نهائی قابل اجرا صادر نشده و نیز در مورد جنایاتی که از تاریخ ارتکاب تا آخر خرداد ماه سال ۱۳۳۷ مدت ده سال شمسی تمام گذشته و تا آن تاریخ کیفر خواست صادر نشده باشدتعقیب کیفری بعمل نخواهد آمد و دعاوی مزبور در هر مرحله‌ای که باشد ساقط است و مرجع کار قرار سقوط دعوی را خواهد داد .

در صورتیکه تاریخ ارتکاب معلوم نباشد تاریخ‌اولین‌اقدام تعقیبی از ناحیه شاکی یا مقامات صالح مبداء مدت محسوب خواهد شد . در مورد کلیه امور خلافی که از تاریخ ارتکاب تا آخر خرداد ماه سال ۱۳۳۷ یك سال تمام گذشته و حکم نهائی صادر نگردیده دیگر تعقیبی بعمل‌نخواهدآمد و دادگاه مربوط قرار سقوط‌دعوای خلافی را خواهد داد .

تبصره ۱ـ حکم این ماده تاثیری در حق متضررین از جرم نخواهد داشت .

تبصره ۲ـحکم این ماده شامل جرائم مذکور در قانون ثبت اسناد واملاك و جرائمی که از آنها بخزانه دولت ضرری وارد شده و جرائم مربوط بمقدمین علیه امنیت و استقلال کشور و کلیه جرائمی که‌رسیدگی به آنها داخل در صلاحیت دادگاههای اختصاصی‌است نخواهد بود .

ماده ۲ـ وزارت دادگستری مامور اجرای این قانون است .

کسالت تیمسار سپهبد زاهدی

در تعقیب خبر دیروز اطلاع رسیده از ژنو حاکی است که کسالت تیمسار سپهبد زاهدی عارضه سکته‌ای بوده که در قسمتی از بدن ایشان اثر گذاشته ولی در اثر مراقبت خوشبختانه حالت عمومی ایشان خوب‌و معالجات این دو روزه نیز موثر و رضایتبخش بوده است .

سفیر ایران در واشنگتن

قرارداد وام جدیدی را امضاء میکند

جلسه شورای‌عالی اقتصاد ساعت چهار بعداز ظهر دیروز درحضور شاهنشاه درکاخ سفیدسعدآباد تشکیل شد آقای نخست‌وزیر وسایر اعضای شورا در جلسه حضور داشتند .

مذاکرات اوایل جلسه دنباله بحث جلسه قبل درباره افزایش تولید کشاورزی و نهضت صنعتی کشور بود وبه‌دنبال آن دبیر کل شورا گزارش کارهای انجام شده در دبیرخانه شورا را باستحضاررسانید و بعد موضوع بانك توسعه صنعتی ایران واقداماتی که جدیدا دراین مورد انجام گرفته مطرح مذاکره قرار گرفت وموضوع ارسال اختیارنامه برای سفیرکبیر ایران درواشنگتن برای امضای قرارداد و ضمانت‌نامه وام پرداختی بانك بین‌المللی ترمیم توسعه به‌بانك‌توسعه صنعتی بتصویب رسید و کلیه اقداماتی که برای شروع بکاربانك صورت گرفته بودمورد تایید قرار گرفت .

درپایان جلسه چندوام‌صنعتی‌مربوط به‌کارخانجات آجر ومصالح‌ساختمانی درمشهد یخ‌سازی درخرمشهر تهیه آرد مرغوب درکرمانشاه ولار وچرم سازی درهمدان ومصالح ساختمانی دریزد تصویب شد .

اعزام‌بازرس‌برای وصول‌مالیات اراضی

امروز ازوزارت دارائی کسب‌اطلاع شدکه برای وصول مالیات صدی یك اراضی تهران وحومه که‌تاآخر خردادماه مالکین اراضی اقدام به تسلیم اظهارنامه نکرده‌اند از طرف پیشکاری دارائی تهران اقداماتی شروع گردیده است وبازرسانی برای تعیین میزان مالیات صدی‌یك مالیات اراضی زمینهای بزرك تعیین شدند.

مالیات صدی یك

چون یکی‌از سازمان‌های عمرانی اطراف تهران اقدام به‌تسلیم اظهار نامه مالیات براراضی نکرده است چندی قبل پیشکاری دارائی تهران به‌سازمان مزبور اطلاع‌دادکه‌بایستی برای پرداخت مالیات صدی یك اراضی خودوهمچنین جرائم قانونی آن اقدام کنند. این سازمان به‌اداره مالیات براراضی اطلاع‌دادکه چون اراضی او مربوط به‌قراء مزروعی مجیدآباد- حسین‌آباد ومهدی آباد است مشمول مالیات صدی یك نیست.

شرکتهای تهیه مسکن

یك مقام پیشکاری دارائی‌تهران امروز گفت: اعتراض شرکت‌های تهیه مسکن که‌در حومه تهران واقع‌شده وجزو نقشه مشمول‌مالیات است ازطرف پیشکاری دارائی تهران پذیرفته نشد واز امروزبرای وصول‌مالیات صدی یك اراضی کلیه شرکتهای مزبور که مشمول اراضی جاده کرج وشمال وشمال شرقی تهران میباشد اقدام گردید ومالیات صدی‌یك اراضی مزبور باضافه جرائم وزیان دیر کرددریافت خواهد شد.

مالیاتهای مختلف

امروز اداره مالیات براراضی پیشکاری دارائی تهران به ادارات مالیات برشرکتها- مقاطعه‌کاران و درآمدهای اتفاقی اطلاع‌داد درآمدهائی که‌ظرف چندسال اخیر عاید موسسین شرکت‌های مزبور شده‌است ومیزان مالیاتی که‌بابت مالیات سود شرکت مقاطعه‌کاری- مالیات حقوق- معاملات غیر منقول درچند سال اخیر وصول شده‌است درظرف سه‌روز به‌اداره مالیات بس اراضی اطلاع دهند که‌برای دریافت مالیات صدی‌یك‌اراضی مناطق‌مزبور مورد استفاده قرار گیرد.

قیمت منطقه‌ای

بطوریکه از پیشکاری دارائی‌تهران اطلاع‌میرسد بهای زمین های‌تهران وحومه بزودی اعلام خواهد شدو ازطرف اداره مالیات براراضی‌دفتر های مخصوصی تنظیم شده‌است‌که باتوجه به‌این دفاتر ونقشه دقیق اراضی مشمول مالیات دفترخانه‌های اسناد رسمی بتوانند مالیات صدی یك اراضی را وصول کنند.

برای اطلاع دانشجویان‌داخلی دانشکده حقوق

۱ـقرعه‌کشی روز ۳۰ مرداد ساعت ۸½صبح درمحل دانشکده حقوق انجام میشود.

۲ـثبت‌نام برای امتحانات‌تجدیدی روزهای ششم وهفتم وهشتم‌شهریور ماه بعمل میاید.

۳ـامتحان کتبی تجدیدی روزدهم شهریور شروع میشود.

باسکه‌های جدید میتوانید تلفن کنید

مامورین فنی شرکت توانسته‌اند تلفن‌های عمومی راباسکه‌های جدید که‌از لحاظ حجم‌ووزن باسکه‌های قدیم اختلاف‌دارد مطابقت دهند.

امروز شرکت تلفن اعلام‌کرد باسکه‌های جدید میشود تلفن‌گرفت لکن چنانچه درآینده وزن سکه‌ها بازهم تقلیل پیداکند شرکت‌اقدام بضرب «ژتون» خواهدکرد

اطلاعیه اداره‌کل فرهنك استان دوم

اداره کل فرهنك‌استان دوم باطلاع کلیه‌فارغ التحصیلان شعب مختلف‌دبیرستانهای استان دوم میرساند که‌چون‌درسال جاری مقرراست داوطلبان ورود بدانشسرایعالی ازبین فارغ‌التحصیلان متوسطه هراستان وسیله فرهنك استان‌معرفی شوند ازطرف فرهنك استان دوم ۷۸ نفر بدانشسرایعالی معرفی خواهندشد تااز بین‌آنان ۲۶نفراز طریق‌مسابقه برطبق‌مقررات دانشسرایعالی انتخاب شوند. بنابراین لازم‌است کلیه داوطلبان هرشهرستان تاآخر وقت‌اداری‌روز۲۷تیرماه بادردست داشتن مدارك تحصیلی بفرهنك شهرستان خود مراجعه نمایند تاترتیب‌معرفی واجدین شرایط داده شود . آ-۱۳۶۹۲

ضایعه‌مولمه فقدان‌دانشمندارجمندآقای‌عبدالرحیم‌همایون‌فرخ رابعموم بازماندگان آنمرحوم خصوصا به آقایان رکن‌الدین و فرامرز همایون‌فرخ همکار عزیزمان تسلیت میگوئیم

کارمندان قسمت تصحیح مؤسسه اطلاعات

در گذشت شادروان استاد عالیقدر عبدالرحیم **همایون فرخ** را که مفتخر به شاگردیشان بودم ضایعه‌ای فراموش نشدنی است این فقدان تاثر انگیز را بجامعه ادب و فرهنك‌وخاندان جلیل همایون فرخ بخصوص‌نویسنده ومحقق ارجمند دوست فاضلم آقای رکن‌الدین همایون‌فرخ صمیمانه تسلیت میگویم . **دکترهاشم‌هاشمی جماراني**

کارمندان شرکت مهم با کمال تاثر مصیبت وارده را بعموم خاندان محترم دولت آبادی بویژه به همکار عزیز خود آقای مهندس مصطفی دولت آبادی تسلیت عرض نموده بقای سلامتی ایشان را از خداوند متعال‌خواستاریم آ-۱۰۲۹۳ **مهندس پطرسیان**

با تاثر و تاسف در گذشت بزرك خاندان همایون‌فرخ دانشمند ارجمند استاد عبدالرحیم همایون فرخ رابخاندان ایشان بخصوص جناب آقای رکن‌الدین همایون فرخ نویسنده‌عالیقدر صمیمانه تسلیت میگویم

آ-۱۰۲۹۱ **فریدون کریملو**

آوارگان فلسطین بااسکان خود در کشورهای عربی مخالفند

بیروت ـآسوشیتد پرس- نمایندگان ۱۳۰هزار عرب آواره که‌در لبنان بسرمیبرند قطعنامه‌ای صادرنموده وطی آن‌از طرح سازمان ملل‌متحد برای اسکان اعراب درسرزمین‌های کشورهای عربی انتقاد شدیدنموده واعلام‌داشتند که‌باتمام قوادرمقابل اجرای این‌طرح مقاومت خواهند کرد .

نمایندگان اعراب آواره میگویند که‌هدف این‌طرح حل‌مسئله فلسطین بنفع اسرائیل میباشد .طبق‌این‌طرح که دالك‌هامرشولد دبیرکل سازمان درماه ژوئن تهیه‌کرد باید به‌کشور های عربی کمك‌مالی‌شود تاآوارگان عرب را اسکان دهند . نمایندگان اعراب مهاجر لبنان میگویند که‌این طرح‌ازطرف کشورهای امپریالیست غربی وصهیونیسم جهانی تهیه‌شده است .

درحدود یك‌میلیون عرب آواره در اردوگاه هائی که‌تحت نظارت‌سازمان ملل‌متحد بوجود آمده‌در اردن و سوریه ولبنان وغزه بسرمیبرند .

انجمن دوستی عراق‌وشوروی

لندن- رویتر -روزنامه پراودامینویسد امروز جلسه انجمن دوستی عراق وشوروی طی میتینگی گشایش‌خواهد یافت .پراودا مینویسد جمهوری عراق وارد دورانی از استحکام سوسیالیستی وآزادی سیاسی و اقتصادی شده است .

رزمناو اتمی موشك انداز

کواینسی (ماساچوست) -نخستین کشتی موشك انداز امریکا که بانیروی اتمی کار میکند بنام لانك‌نیچ امروز در بندر کواینسی نام گذاری میشود.

این ناو ۱۴هزارتن ظرفیت‌دارد و قراراست‌دراواخر سال ۱۹۶۰ساختمان آن تکمیل گردد .

این کشتی‌دارای دور اکتواتمی خواهد بود که قدرت نامحدود به‌کشتی باحداعلای سرعت برای سیردراقیانوسهامیدهد و باموشکهای ضد هوائی «تریر وتاسوس» مجهز خواهد شد .

سیل محصولات کشاورزی رابکلی ازبین برده وزندگی اقتصادی بکلی مختل .گردیده است.

فرانسه سقوط دژ باستیل را جشن میگیرد

میلیونها نفر فرانسوی وواحدهای آرتش درمراسم رژه ونمایشات امروزشرکت‌میکنند

پاریس ـ خبر گزاری فرانسه-جشن های چهاردهژوئیه در فرانسه که‌بیادبود سقوطباستیل‌برپامیشودازروزشنبه‌آغاز شده تا فردا ادامه خواهد داشت از دیشب «بال» بزرگی از طرف لشگر دوم زره پوش که‌در جنك جهانی دوم هنر نمائی های زیادی از خود نشان داده ترتیب داده شده است .

امروز سان و رژه نیرو های نظامی فرانسه در حضور ژنرال دوگل انجام میشود . در این مراسم کلیه اعضاء هیئت دولت فرانسه و نمایندگان‌کشور های جامعه فرانسه و دیپلماتهای خارجی شرکت میکنند نظارت و سر پرستی تشریفات روز ۱۴ ژوئیه به اندره‌مالرو وزیر فرهنك فرانسه واگذار شده و برنامه ای که امسال برای این روز تهیه شده سابقه‌نداشته است.

آهنگهای انقلاب

دراین روز برای زنده کردن خاطرات سقوط باستیل آهنگهای سال ۱۷۸۹ بوسیله یکدسته ارکستر ششصد نفری در پایان مراسم رژه مترنم‌خواهد شد.

در پاریس وتمام شهر ها و قصبات فرانسه رقص عمومی و شادی مردم تا ساعت چهار بعد از نیمه شب ادامه خواهد یافت .

بطور کلی جمهوری پنجم فرانسه از هیچگونه کوشش برای تجلیل روز۱۴ ژوئیه فرو گزار نکرده و مردم پاریس هرگز نظیر چنین جشن باشکوهی را بخاطر ندارند .

مشعلداران

دیشب ۲۵۰۰ نفر در حالیکه مشعل هائی با خود حمل میکردند ازباستیل بسوی میدان جمهوری حرکت کردند و در پیشاپیش آنها چهاردسته ارکستر نظامی مترنم بود. و پس از مراسم آتش بازی بعمل آمد .

امسال جشن ملی ۱۴ ژوئیه در عین حال جشن جامعه فرانسه است‌رهبران کشور های عضو فرانسه با لباس رنگا رنك در تمام این مراسم شرکت دارند . امروز ژنرال دوگل پرچم هر یك از کشور های عضو جامعه را به نماینده آن کشور تحویل‌میدهد .

با مداد امروز میشل‌دبره نخست‌وزیر فرانسه نمایندگان سیزده کشورعضو جامعه فرانسه را که دارای ۸۰ میلیون نفر جمعیت میباشند بحضور پذیرفت.

پس از پایان مراسم سان و رژه ضیافت مجللی در کاخ الیزه برپا میشود که تا سپیده دم فردا ادامه خواهد داشت در خارج از کاخ الیزه نیز صد ها هزار تن از مردم پاریس تا صبح مشغول پایکوبی‌و دست‌افشانی خواهند شد .

در مراسم رژه امروز ۱۲ هزارسرباز، ۱۳۰ تانك و ۸۰ توپ شرکت دارند.

دنباله خبرهای خارجی

سقوط باستیل

در سحر گاه روز چهاردهم‌ژوئیه۱۷۸۹زندان باستیل بدست مردم پاریس افتاد .

باستیل تا سال ۱۳۷۰ قلعه کوچکی بیش نبود در این سال بدستور شارل پنجم تبدیل به دژ نظامی شد. تاچندین سال از باستیل فقط برای مقاصد نظامی استفاده میشد ، اما کم‌کم بصورت زندان دولتی در آمد .

مردان بزرگی مانند «ولتر» ، سالها در بین دیوار های‌زندان باستیل محبوس بودند .

غالب مردمی که راه زندان باستیل را پیش میگرفتند هرگز بازگشت نداشتند و بفراموشی‌سپرده میشدند .

در چهاردهم ژوئیه ۱۷۸۹ مردمی که از تنگی زندگی بستوه آمده بودند با چوب و چماق بسوی باستیل حمله کردند .

نزاع خونین بین مردم و زندانبانان در گرفت و دهها نفر کشته و زخمی شدند .

اما دژ باستیل بدست مردم سقوط کرد و با سقوط باستیل فصل جدیدی در تاریخ بشریت افتتاح شد.

خلاصه اخبار

نیویورك ـازامروزپانصد هزارکارگر فولاد سازی امریکا دست باعتصاب میزنند. کارگران اعتصابی تقاضای افزایش دستمزد کرده‌اند .

•••

آلبوکرك ـ(امریکا) توماس اتر ناگهان توی اتومبیلی که‌بوسیله ادوارد کرایه شده‌بود پرید ودنده آنرا خلاص کرد وبآرامی ازتپه سرازیر شد. پلیس راه‌هنگامی‌که ازتوماس درخواست کردکه پروانه رانندگی خودرا ارائه دهد راننده فقط خنده‌ای تحویل اوداد .

توماس بیش‌از دوسال نداشت .

•••

سازمان ملل متحد ـدولت هندطی نامه‌ای ازداك هامرشولد دبیرکل سازمان ملل متحددرخواست کرد تاموضوع عضویت چین کمونیست‌در سازمان ملل را دردستور جلسات ژنو- فاتین زورلووزیرخارجه‌ترکیه باهواپیما ازپاریس وارد ژنو. شد. زورلو گفت بنابه‌تقاضای وزیرامور خارجه فرانسه برای گفتگوپیرامون مسائل مورد علاقه دوکشور بژنو آمده است .

جلسه سری کنفرانس ژنو بتعویق افتاد

ژنو ـ آسوشیتدپرس ـ اقدام تازه ای‌از طرف شوروی برای برسمیت شناختن آلمان شرقی بوسیله‌آلمان غربی‌مذاکرات وزرای خارجه چهار دولت بزرگ‌را امروز بتعویق انداخت . گرومیکو وزیر امور خارجه شوروی درخواست کرد نمایندگان آلمان‌شرقی وغربی نیز در مذاکرات سری وزرای خارجه شرکت کنند .ولی کریستین هرتر وسایر وزرای خارجه غربی این پیشنهاد رارد کردند. درنتیجه جلسه سری امروز بتعویق افتاده وهنوز معلوم نیست که وزرای خارجه چه موقع شروع بکارجدی خواهند کرد .قرار است روزچهار شنبه یك جلسه نیم علنی تشکیل شود .منابع مطلع اظهار میدارند که سلوین لوید از طرف وزرای خارجه غرب با گرومیکو تماس خواهد گرفت واز وی خواهد خواست تا از پیشنهاد تازه‌خود صرفنظر نماید .مقامات آمریکا اظهار میدارند که ایالات متحده‌در نظر ندارد بیش ازآنچه تا حال امتیاز برای آلمان شرقی قائل شده ، امتیاز دیگری به این‌کشور بدهد .

هشت نفر سرممیز مالیاتی بر کنار شدند

هیئت بازرسی کل کشور گزارش داده است که عده‌ای ازسرممیزها وممیزان مالیات برشرکتها صالح نیستند

از سال جاری معاملات ودفاتر شرکتهای بزرك دقیقاکنترل میشود

وزیر دارائی هشت نفر از سرممیزان مالیات بر شرکتها رابرکنار کرد .

چندی پیش که شاهنشاه در باره وصول‌مالیات از مودیان بزرك مالیاتی اوامری بدولت صادر فرمودند پیشکار دارائی تهران بوزیر دارائی پیشنهاد کرد برای رسیدگی به نحوه وصول مالیات‌و روشن شدن وضع کاراداره مالیات برشرکتها ومودیان مالیاتی هیئتی با اختیارات قانونی بوضع‌کار سر ممیزان اداره مالیات بر شرکت ها رسیدگی کند .

طبق تقاضای وزیر دارائی هیئتی از بازرسی کل کشور مامور رسیدگی باین جریان شدو از سال گذشته پرونده‌های شرکتهای بزرك‌تحت‌مطالعه هیئت بازرسی کل کشور قرار گرفت

صلاحیت ندارند

براثر رسیدگی های بازرسان کل کشور دو ماه قبل سه نفر ازسرممیزان اداره مالیات برشرکتها بازداشت‌شدند ورسیدگی بدفاتر و پرونده‌های مالیاتی شرکتهای بزرك ادامه یافت .

هیئت بازرسی کل-کشور پس از رسیدگی های دقیق به آقای نخست وزیر و وزیر دارائی گزارش داد که عده‌ای از سرممیزین که دفاترشرکت هارا رسیدگی میکنند و در حقیقت تعیین کننده مالیات شرکتها هستبند صلاحیت این کار مهم را ندارند و بایستی از کار برکنار شوند .

برکنار شدند . . .

دیروز وزیر دارائی احکام برکناری هشت نفر از سرممیزین مالیات بر شرکتها را صادر کرد . این عده عبارتند از آقایان :زرگر،لواسانی ملك افضلی ، مرعشی ،احتشامی‌فعلی، سلحشور ، کمالی که از کادرپیشکاری دارائی تهران خارج گشته ووابسته بسازمان وزارت دارائی شدند .

گزارش به نخست‌وزیر

خبرنگار ما گزارش میدهد :هیئت بازرسی کل کشور تاکنون تعداد زیادی از پرونده‌های‌شرکتهای بزرك را مورد بررسی قرا رداده‌است‌اغلب این شرکتها مالیات واقعی خودرابه دولت پرداخته‌اند.اسامی شرکتهای مزبور طی گزارشی به آقای نخست وزیر تسلیم گردیده‌است . در این گزارش چگونگی وصول مالیاتها و عیوب دستگاههای مالیاتی منعکس گردیده‌است .

مجازات متخلفین

خبرنگار ما کسب‌اطلاع کرده‌است : دراجرای برنامه‌وصول‌مالیات‌های کلان،از سال جاری بکلیه دفاتر و معاملات شرکتهای‌بزرك‌وبازرگانی‌دقیقارسیدگی میشود . وبرای‌احتساب ووصول‌مالیات واقعی مودیان سایر دستگاههای دولتی از قبیل گمرك و وزارت‌بازرگانی همکاری نزدیکی باوزارت دارائی خواهند کرد . و چنانچه در ضمن رسیدگی به دفاتر شرکتها معلوم شد که دفاتر ساختگی است مقررات قانون مالیات‌بردرآمدو مجازات‌مودیانی که ازپرداخت مالیات واقعی فرار می کنند بشدت در باره بازرگانان متخلف بمورد اجرا گذاشته میشود .

وزیر کشور

ایام تعطیل را پای منبر میگذراند

وزیر کشور تصمیم دارد روزهای تعطیل رادرتهران بماندو بجای‌همه کاردرمجالس سوگواری شرکت کند .

قرار شده‌است آقایان پورسرتیپ، گرگانی، روحانی، اتابکی ، نجمی، زرافشان نیزاز تهران‌خارج نشوند وآنهاهم وزیر کشور رادر سرکشی بمجالس سوگواری همراهی کنند .آقای‌اتابکی . وزیر کشور برنامه این‌هیئت رانیز روی‌کاغذ آورده‌است مثلا امروزصبح«حسینیه سادات اخوی ،سرچشمه ،خیابان سیروس ،کوچه عزت‌الدوله »دربرنامه بودکه‌اجراشد و امشب‌هم‌قراراست‌به چهار راه‌مولوی وانبار غله‌سربزنند ساعت هشت‌ونیم بعدازظهر همه‌آقایان دروزارت کشور جمع‌میشوند .

برنامه‌وزیر کشور وهیئتی که‌ازطرف وزارتکشور درمجالس سوگواری شرکت میکنندبرای روزهای سه‌شنبه «امروز»، چهارشنبه ،پنجشنبه ، جمعه ،وشنبه آینده تدوین شده‌است .

وزیر کشور فردا بعداز ظهربمنزل جمال‌امامی وبعدبمنزل سناتور قائم مقام الملك رفیع وساعت هشت شب‌بمنزل آیت‌اله‌نوری میرود .

فوت یکی دیگر از مجروحین آتش سوزی آبادان

بطوری که در شماره گذشته باطلاع خوانندگان محترم رسید دیروزدر قسمت مخزن فضولات و مواد زائد نفت که با گاز های مختلف توام است آتش‌سوزی مهیبی روی داد و درنتیجه یکنفر از کارگران بنام عبدالمحمد پیرمرادی در میان شعله های آتش سوخت و نه نفر دیگر بسختی آسیب دیدند که بلافاصله به بیمارستان منتقل شدند امروز اطلاع حاصل شدکه یکنفر دیگر از مجروحین بنام «ورسان‌نهیراط» بعلت شدت جراحات وارده در بیمارستان فوت‌کرده‌است بعد از ظهر امروز جنازه دو نفر کارگر طی تشریفاتی با حضورآقایان سرهنك امجدی رئیس سازمان امنیت آبادان و کول مدیر کل پالایشگاه بخاك سپرده شد .

دریا هرروز قربانی تازه‌ای بکام خود میکشد

منوچهر قاسمی

خبر نگار ما از بندر پهلوی گزارش داد دیروز هم دریای خزر در بندر پهلوی قربانی دیگری را بکام خود کشید و خانواده‌ای را عزادار ساخت.

ساعت ۹ صبح دیروز جوانی بنام سید بهروز اعتماد یکی از اهالی‌تهران که باتفاق خانواده خود برای استفاده از آب دریا به بندر پهلوی آمده بود هنگامیکه‌برای آب تنی بدریا رفت بعلت عدم آشنائی با فن شنا غرق شد سید بهروز اعتماد فرزند بانو «نوا» خواننده رادیو می باشد که روز گذشته باتفاق خانواده اش بوسیله اتومبیل سواری به بندر پهلوی آمده بود و به محض ورود به بندرپهلوی برای آب تنی بدریا رفت و لحظه ای بعد بعلت‌عدم آشنائی‌بفن شنا غرق‌شد . هنگامی که خبر غرق شدن سید بهروز به اطلاع مادرش رسید بانو نوا از فرط هیجان و تاثر بیهوش شدو بحال اغماء افتاد . جنازه سیدبهروز که ساعت ۹ صبح دیروز در دریا ناپدید شده بود ساعت ۷ صبح‌امروز آب دریا جنازه وی را بساحل آورد بانو نوا مادر بهروز هنوز در حال اغماء بسر میبرد .

ضمنا همانطور که دیروز اطلاع دادیم منوچهر قاسمی دانشجوی سال چهارم دانشکده کشاورزی که ه‌برای‌استفاده از ایام تعطیل خود بنو شهر آمده‌بود هنگامیکه باتفاق سایر دوستان بدریا رفته بود براثر عدم آشنائی بفنون‌شنا در میان امواج از نظر نا پدید شد . خبرنگار ما درباره غرق‌شدن‌آقای منوچهر قاسمی اطلاع می دهد .

روز شنبه آقای قاسمی باتفاق ۱۵ نفر رفقای خود در نوشهر بکناردریا رفته بود و از رفتن بدریا خودداری نموده و تا زانو بیشتر در آب فرو نمیرود در این هنگام موج سختی‌تا ساحل پیش آمده و در حدود سه متر زیر پای دانشجوی مزبور را خالی می کند و در نتیجه قاسمی‌با دو موج دیگر بوسط دریا کشیده می شود آقایان خاکسار و دفتری دونفر از دانشجویان که شنا بلد بوده اند برای نجات غریق می شتابند وغریق را بروی آب بطرف ساحل می‌آورند. ولی کوشش این دو نفر موثر واقع نشده و قاسمی در میان آب ازنظر پنهان می شود .

جنازه قاسمی پس از ۲۴ ساعت‌با کوشش مامور گارد مسلح ارتش‌پیدا می شود که ساعت پنج بعد از ظهر امروز بفامیل او تسلیم خواهد شد .

منوچهر قاسمی سه سال قبل از دبیرستان دارالفنون دیپلمه شده و با معدل چهارده و نیم جزء قبول شدگان دانشکده کشاورزی بوده است .

زلزله در مشهد

ازمشهد خبرنگارما گزارش‌میدهد مقارن ظهر روزگذشته زلزله‌نسبتا شدیدی درمشهد رویداد ومدت‌پنج ثانیه شهروساختمان های‌آن براثر این زلزله شدید لرزید

خوشبختانه این‌زلزله که بنابگفته عده‌ای طی‌سالهای اخیر درمشهد بی‌سابقه بوده هیچگونه تلفات مالی وجانی نداشت خبرنگارما درگزارش خوداضافه میکند طبق اطلاع واصله ازشهرهای حومه خراسان ،همان روز دراغلب شهرهای‌این استان‌نیز زلزله شدیدی حادث شده‌است .

آدرس‌های تلگرافی را تجدید کنید

امسال دارندگان‌آدرس های تلگرافی برای تجدید آن اقدام نکرده‌اند ، وزارت پست و تلگراف امروز اعلام کرد که آدرس های تجدید نشده را واگذار خواهد کرد .

توديع ومعذرت

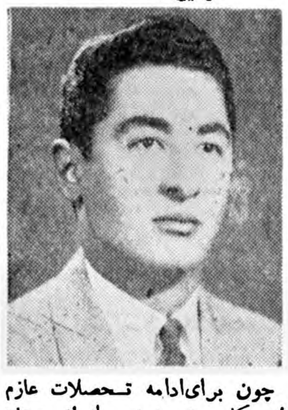

چون برای‌ادامه تحصلات عازم امریکا هستم بدینوسیله ازدوستان و آشنایانیکه موفق بدیدارشان نشده‌ام خداحافظی کرده وپوزش میطلبم ایرج حکیم عبداللهی

برنامه کار امسال وزارت دارائی

وزارت دارائی برنامه کار سال ۱۳۳۸ خود را امروز منتشر کرد .برنامه‌ای که وزارت دارائی برای سال جاری خود پیش بینی کرده است شامل ۸۷ ماده در مورد اصلاح قوانین مالیاتی ، بهبود امرو صول‌مالیاتها اصلاح سیستم اداری دستگاههای وصول ، تمرکز کلیه امور دریافت‌و پرداخت وجوه دولتی و تجدید نظر در سیستم‌حسابداری‌خزانه‌داری‌کل ، تنظیم بودجه کل‌کشور، تهیه طرحهای‌جدیدبرای بهبود امور حسابداری ها ، رسیدگی بحساب های‌مالی واقتصادی سازمان های دولتی ، تهیه لایحه تفریغ بودجه سال ۳۷ بهبود امور حسابداری وبودجه وزارت دارائی ، صدور احکام بازنشستگی بازرسی کارها و بهبود امور اداری است .

تحصیل آموزگاران دردانشسرای عالی شبانه

کلاسهای شبانه دانشسرایعالی در سال تحصیلی آینده نیز بکار خود ادامه خواهد داد .

امروز کسب اطلاع شد که طرحی جهت دبیران و آموزگاران برای‌تحصیل در دانشسرایعالی تهیه شده‌بموجب این طرح آموزگاران‌دیپلمه وزارت‌فرهنك که دارای شرایط لازم بوده ودر امتحانات مسابقه ورودی دانشسرای عالی شبانه موفق‌شوند وزارت فرهنك با تحصیل و انتقال آنان به تهران‌موافقت خواهد کرد آموزگاران پس‌از خاتمه تحصیلات دبیر خواهند شد .

تاریخ نام نویسی ومسابقه ورودی دانشکده حقوق

دانشکده حقوق برای هریك ازرشته‌های سه‌گانه قضائی -سیاسی- اقتصادی دوره لیسانس درسال تحصیلی ۳۸-۳۹عده‌ای دانشجو ازطریق مسابقه می‌پذیرد داوطلبان هریك ازرشته‌ها میتوانند باتسلیم مدارك دردفتر وپرداخت حق‌مسابقه ازروز اول تانهم شهریورماه ۱۳۳۸ برای ثبت‌نام بدفتر دانشکده حقوق‌مراجعه نمایند .

مواد امتحان مسابقه عبارتست از انشاء :فارسی (مربوط‌برشته‌ایکه داوطلب برای آن ثبت‌نام کرده است) زبان خارجه - عربی.

فرهنگی - ورزشی

دانشجویان اصفهانی در موسسه اطلاعات

عصر دیروز ۲۰ نفر ازدانشجویان دانشکده داروسازی اصفهان که‌بنا بدعوت آقای دکتر نامدار رئیس دانشکده داروسازی تهران و رئیس دانشگاه اصفهان به تهران آمده‌اند تا دوره مخصوص آزمایشگاه را در دانشگاه تهران به‌بینند و اکنون به شهر خود بازمیگردند در موسسه اطلاعات حضور یافتندو از تاسیسات این موسسه بازدید بعمل آوردند

بافتخار قهرمانان ترك

شب گذشته در باشگاه دانشگاه ضیافتی بافتخار قهرمانان والیبال‌ترك بر پا شده بود که در آن جمعی از شخصیت های ورزشی شرکت‌داشتند از طرف آقایان دکتر کنی استاد دانشگاه و گونیلی رئیس بازرسی دانشگاه از میهمانان پذیرائی‌گرمی شد و ضمنا هدایای نفیسی‌بقهرمانان و سر پرستان آنها اهداء گردید .

کشتی تشویقی

یکدوره مسابقه کشتی درباشگاه کیان بین ورزشکاران بسرپرستی آقایان آبار وحاج‌فیلی وبداوری آقایان خجسته پور- مهدیزاده ، سیروس‌پور، کرمانی‌زاده انجام‌شددر نتیجه‌دروزن ۴۸ کیلوصنعتگر،بصیری، سپاسگزار، دروزن اول، کریمی، خجسته‌پور، فرشیان -دروزن دوم طالبی ، جهادی ، میوه‌چی ،در وزن سوم دانیالی ،ادیب زاده حیدری در وزن چهارم تقی‌نوری، سنجابی ، کوچاری دروزن ششم وکیلی، رجبی، اکبری ودر وزن‌هفتم کیهانی بترتیب مقامهای اول تاسوم را کسب کردند

وزنه برداری

سازمان هالتروپرورش اندام‌باشگاه تهران جوان برای تشویق وترغیب قهرمانان خودیك‌رشته مسابقه وزنه برداری بین کلیه هالتریستهای باشگاه بسرپرستی آقای خسروانی درمحل باشگاه برگزار نمود که‌در نتیجه آقایان فلاح- معزی- ضابطی دروزن اول، مطهری ،امینی‌فرشچی دروزن دوم،جامعی،فارسی ،دشتی‌زاده دروزن سوم بترتیب مقامهای‌اول تا سوم‌را کسب کردند

مسابقات منطقه‌ای فوتبال درتبریز انجام میشود

مسابقات منطقه‌ای قهرمانی کشور از تاریخ‌دهم تابیستم شهریورماه دراستادیوم باغ شمال تبریز انجام خواهدشد ،ودرهمین استادیوم‌دوسالن بزرك غذاخوری و دوخوابگاه دراختیار شرکت‌کنندگان قرارداده میشود این دوسالن اخیرا برای برگزاری این مسابقات احداث شده‌است .

آچار

ساخت کارخانه هازت آلمان

انواع صندوقهای کامل آچار با آچار های مختلف به اندازه های میلیمتری واینچی که مدتهامنتظر آن بودید رسید.

برای خرید وکسب‌اطلاعات بیشتر بشرکت‌سهامی شادفر خیابان شمیران‌شهناز۴- تلفن۳۶۵۵۲ مراجعه فرمائید.

آ-۱۳۶۳۸

یك‌زن‌وشوهر باتهام‌قتل‌بازداشت‌شدند

متهمین بامقتوله‌که درتبریز بقتل رسیده آشنا بوده واثاثیه مقتوله نزد آنها بدست آمده است

زهرا خراسانی

آخروقت دیروز قرار‌بازداشت‌زن وشوهری باسامی زهرا خراسانیان ومحمد رضا افضلی ازطرف‌آقای فرشاد بازپرس شعبه ۲صادر گردید. ماجرای تعقیب وبازداشت این‌زن وشوهر بنابمحتویات پرونده باین قرار بوده‌است :

مرك مرموز

چندی قبل زنی‌بنام بانو حلیمه‌که درتبریز اقامت داشت بطور ناگهانی مفقود شد وپس‌از جستجوی زیادی که‌بوسیله کسانش بعمل آمدجنازه وی درباغچه منزل‌مسکونی وی کشف شد ولی کوچکترین اثریانشانه‌ای از قاتل یاقاتلین بدست نیامد. ضمن کشف‌جنازه درباغچه منزل مسکونی، مقتوله معلوم شد مقداری‌از اثاثیه منزل وی‌نیز بسرقت‌رفته است .

تحقیقات مفصلی درتبریز پیرامون شناختن قاتل یاقاتلین بعمل آمد ولی نتیجه‌ای بدست‌نیامد و برای رسیدگی بیشتر سوابق بدادسرای تهران رسید ونشانی هائی نیزاز کسانی که‌درآخرین‌روزهای زندگی حلیمه باوی رفت‌وآمد داشته‌اند ضمیمه پرونده شد .

دستگیری یك‌زن وشوهر

این‌پرونده زیرنظر آقای عبداله فرشاد بازپرس شعبه ۲ دادسرای تهران مورد رسیدگی قرارگرفت. سوابق کاملی ازوضع‌زندگی چند نفر از نزدیکان مقتوله جمع‌آوری شد. سرانجام مامورین موفق شدند زهرا خراسانیان ومحمدرضاافضلی رادر حالیکه مقداری ازاثاثیه مقتوله نزد آنان موجود بود دریکی‌از منازل بخش ۱۵دستگیر سازند .

آخروقت دیروز آقای فرشاد پس ازتحقیقات مفصل ازاین دونفرقرار بازداشت آنهارا صادر کرد .

جاعل چك هنگام وصول پول دستگیرشد!

متهم‌که نام خودرا نیزجعلی ذکرکرده مبلغ چك را ازصدوده تومان به هزاروهفتصد وپنجاه تومان تبدیل کرده بود!

دیروز مردی بنام محمد حاجی‌زاده باتهام جعل،چك توسط صاحب چك بکلانتری بیست تحویل داده شد. مامورین کلانتری اظهار میدارند که محمد حاجی زاده اسم حقیقی این شخص نیست و وی برای آنکه مامورین پی بسوابق او نبرند خود را باین نام معرفی کرده است .

پول در حساب نیست .

دیروز از شعبه بانك بازرگانی به آقای آذر فر رئیس سندیکای کامیون داران اطلاع داده شد که ببانك مراجعه کند . دربانك بنامبرده اطلاع دادند که دو قطعه چك بمبلغ هفده هزارو ۵۰۰ ریال و شش هزار ریال توسط دو نفر ببانك ارائه شد در صورتی که موجودی حساب کمتر از این مبلغ است و اکنون دو نفری که‌چکها را ببانك‌آورده‌اند در انتظار وصول پول میباشند .

چك مخدوش

آقای آذر فر از شنیدن این خبر متعجب شده بود از صدور چك هفده هزار و پانصد ریالی اظهاربی اطلاعی کرد ووقتی چك را باونشان دادند مشاهده کرد اگرچه امضاء و تاریخ چك بخط وی میباشد ولی مبلغ حقیقی آن که هزارو صد ریال بوده به هفده هزارو پانصد ریال تبدیل شده است.

آقای آذرفرحامل‌چك را بکلانتری آوردوبرونده‌بوسیله‌آقای‌ستوان‌عرفانی تنظیم شد و بدستور آقای سر گرد قاری همراه‌متهم‌به آگاهی کل‌فرستاده شد.

سابقه دار است .

مامورین اظهار میداشتند که اسم حقیقی محمد حاجی زاده پس از تحقیقات لازم معلوم خواهد شد و احتمال میرود که وی همکارانی نیز دارد که کار آنها اضافه کردن مبلغ چکهائی است که بوسایل مختلف بدست می‌آورند . قرار باز داشت متهم برای ادامه تحقیقات صادر شده است .

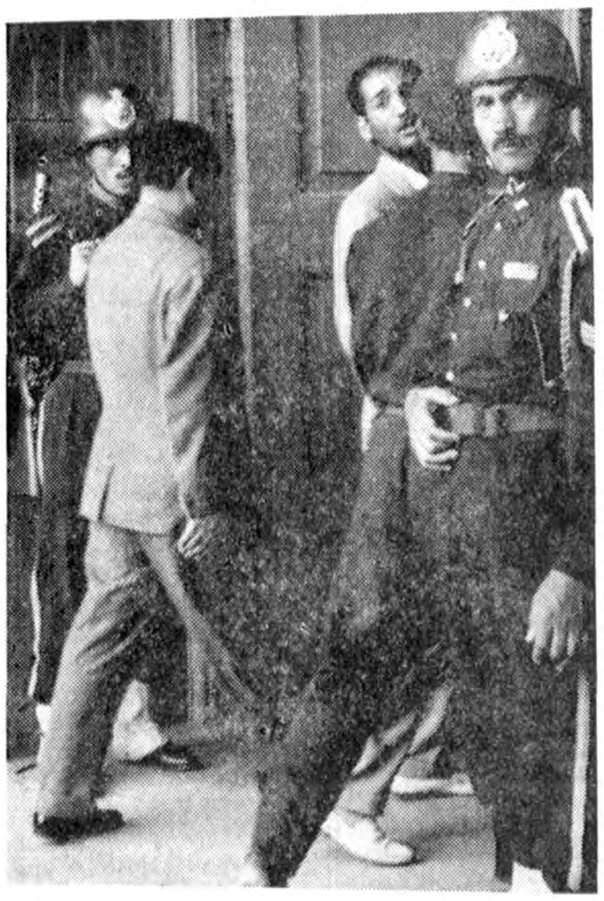

محمد حاجی‌زاده هنگامیکه تحویل‌آگاهی شهربانی‌میشود

حوادث و وقایع

پسر بچه‌ای که‌در کلانتری بسر میبرد میگوید مادرم مرا ازخانه بیرون‌کرده

اصغر، بچه پیدا شده

امروز سه‌روزاست که پسربچه هفت‌ساله‌ای بنام اصغر فرزند هاشم در کلانتری ۲۲ بسرمیبرد .اصغر دریکی از خیابان‌های بخش ۲۲ پیدا شده و بوسیله پاسبانی بکلانتری راهنمائی شده است. اصغرمیگوید: پدرم چندسال‌است که باهواز رفته ودر غیاب وی مادرم مرا خیلی‌اذیت میکند بطوریکه همسایه‌ها به‌پدرم نوشته‌اند که‌مراهم باهواز ببرد ولی‌چون پدرم نیامد مادرم مرا از خانه بیرون کرد .

این بچه بسیار باهوش وشیطان است بطوریکه دقیقه‌ای آرام نمیگیرد وتابحال چندبار گربه‌ای را که در کلانتریست درحوض انداخته‌است! روز گذشته‌افسران‌ومامورین کلانتری یك‌دست کت وشلوار و پیراهن برای اصغر خریده و باو پوشانیده‌اند .

دونفر بازداشت شدند

صبح‌امروز دونفر بنام احمد رضائی معروف به‌احمد قزوینی و علی‌اکبر حاجی‌پور باتهام دایر کردن مرکز فساد ازطریق کلانتری ۱۱دستگیر و باپرونده امر تحویل ناحیه پنج دادسرا شدند ساعت یازده قرار بازداشت هردونفر از طرف آقای شیرین بازپرس‌ناحیه ۵صادر گردید و قراربازداشت‌مورد تائیدآقای صدوقی دادیار ناحیه ۵ قرار گرفت .

حریق در داروخانه و خانه

دیروز داروخانه زهره نو متعلق به آقای دکتر نگاران واقع در خیابان شاهرضا و منزل آقای اعراب واقع در خیابان رشیدیان دستخوش حریق شده و بوسیله مامورین اداره آتش نشانی شهرداری خاموش گردید .

آنچه از دوچرخه سوار باقیمانده است

عصر دیروز کامیون شماره ۱۵۲۶ برانندگی حمید آهنگر فرزندمحمد هنگامیکه از خیابان فرح آبادعبور میکرد باجوان دوچرخه سواری تصادف کرد واورا به سختی‌مجروح کرد. بلافاصله مجروح به‌بیمارستان منتقل ورانننده بکلانتری‌جلب‌گردید وساعت ده دیشب جوان دوچرخه سوار که هنوز هویتش معلوم‌نشده دراثر شدت جراحات وارده در بیمارستان درگذشت جوان مزبور غیر ازیك پیراهن وشلوار و یك ساعت چیز دیگری همراه نداشته که هویتش را معلوم کند.

حادثه‌ای درجاده قلعه‌نو

عصردیروز کامیون شماره ۲۹۰۶۴ برانندگی نامور دین یاری درجاده قلعه‌نوباکارگری‌بنام غلامعلی‌جوشقانی نژاد تصادف وی‌را بسختی مجروح ساخت .

این کارگر براثر شدت‌جراحات قبل‌از رسیدن به‌بیمارستان فوت‌کرد وجنازه وی‌بوسیله آقای‌دکترمیرحقانی دراداره پزشکی قانونی موردمعاینه قرارگرفت وجوازدفن‌صادر گردید. راننده کامیون بوسیله مامورین ژاندارمری دستگیر وهمراه پرونده بدادسرای‌تهران اعزام شده‌است.

تصادف منجر بمرك درجاده عباس آباد

صبح‌امروز اتومبیل شماره ۱۹۷۴ متعلق به‌تیمسار ضرغام برانندگی محمود اردوردی فرزند قدرت‌الله درجاده عباس‌آباد باعابری که قصد عبور از عرض خیابان راداشت تصادف کرد وعابر مزبور چندلحظه بعد درگذشت هنوز هویت مقتول معلوم نیست .

سارقین درخانه «دکتر» چیزی باقی نگذاشتند!

خبرنگارما کسب اطلاع کرده‌است که سارقین منزل آقای دکتر مؤید حکمت را که‌درمیدان بهارستان روبروی کلانتری دو قراردارد ساعت ده صبح مورد دستبرد قرارداده ودر حدود هشتاد هزارریال اسباب واثاثیه خانه و طلاوجواهرات را بسرقت برده‌اند .

آقای دکتر مؤید حکمت درباره این سرقت اظهارداشت :ساعت ده صبح‌روز چهارشنبه برای عیادت‌مجانی‌یك‌بیماراز‌منزل خارج شدم ،تصادفا ساکنین منزل بخارج‌از شهررفته ونوکر نیز برای خریدازخانه خارج شده‌بود ساعتی بعد که‌بمنزل برگشتم دیدم سارقین چیز باارزشی باقی نگذاشته‌اند ،ناچارجریان را بکلانتری دو که روبروی خانه‌ماست اطلاع‌دادم ولی تابحال سارقین دستگیر نشده‌اند .

راننده‌ای‌که موجب مرك سرهنك عشقی شده بود بدوسال زندان محکوم شد

امروز شعبه دوم دادگاه جنائی بریاست آقای معاون‌زاده باتهام راننده‌ای بنام ابوالفتح ثنائی رسیدگی کرد .

این راننده چندی قبل درخیابان شاهپور باکامیون ،باسرهنك عشقی افسر شهربانی که مشغول بازرسی کلانتریها بود تصادف کرد و سرهنك نامبرده دربیمارستان درگذشت امروز دادگاه راننده را به دوسال زندان محکوم کرد .

بچه‌های اصفهانی بخانه برگشتند

بطوریکه خوانندگان محترم اطلاع دارند روز دوشنبه چهاردهم تیرماه خبری درباره فرار دوپسربچه اصفهانی بتهران دراطلاعات درج گردید در دنباله خبر مزبور خبرنگار ما کسب اطلاع کرده که والدین این اطفال (ایرج باغبان نصیر ۱۴ ساله شاگرد زرگر و محمد آذری فرزند عبدالکریم ۱۳ ساله شاگرد کفاش) بعدازاینکه خانه آشناها و حتی تمام شهراصفهان و حومه را برای پید ا کردن آنها جستجو کرده و به‌نتیجه نرسیده بودند جریان رابه مقامات انتظامی اطلاع دادند ولی مساعی آنها نیز برای پیداکردن اطفال به نتیجه نرسیده بود ولی عکس آنها و خبری که‌در روزنامه اطلاعات چاپ شده بود بالاخره آنها را بمحل بچه‌ها راهنمائی کرد و چند شب قبل والدین بچه‌های مزبور بکلانتری ۲۲ مراجعه واطفال خودرا تحویل گرفتند . همان شبانه به اصفهان بردند .

۵بچه‌در حوض خفه‌شدند

درچهل‌وهشت ساعت گذشته پنج طفل خردسال باسامی رضا فرزند گل محمد وزهرا فرزند علی‌وتورج فرزند عباس وهدایت فرزندحسین وزینت فرزند محمدعلی در حوض افتاده خفه شده‌اند.

آگهی مناقصه حفر مجرا

شهرداری تهران حفر یك رشته مجرای تحت‌الارضی از جنوب کارخانه برق الی ایستگاه میدان سرآسیاب دولاب را که در حدود دو هزار و دویست متر می شود بمناقصه می گذارد .

۱- داوطلبان شرکت در مناقصه می توانند با مراجعه باداره کل آب و دریافت برك مشخصات مبلغ‌پنجهزارریال بعنوان سپرده بصندوق اداره کل درآمد شهرداری تهران‌تسلیم‌وقبض‌سپرده را بانضمام پیشنهاد و برك مشخصات که امضاءخواهند نمود تاساعت ده و نیم صبح روز دوشنبه چهارم مرداد ۱۳۳۸ بصندوق‌مناقصه‌ومزایده در اداره کل بازرسی بیندازند .

۲- به پیشنهادات فاقد سپرده - مبهم - مشروط و پیشنهادی که‌بعد از ساعت و روز مقرر برسد ترتیب اثر داده نخواهد شد .

۳- برنده مناقصه‌باید بلافاصله بعد از اخطار شهرداری شروع بحفر مجرا نموده و حداکثر ظرف مدت دو ماه کار حفر مجرا را طبق مشخصات وقرار دادبپایان‌برساند .

۴-هزینه آگهی تا یکصد هزار ریال بماخذ صدی دو نسبت بمازاد صدی یك ازبرنده مناقصه دریافت خواهد شد و پرداخت هرگونه‌عوارض ومالیات با برنده مناقصه‌است.

۵-شهرداری تهران‌در رد یا قبول یك یا کلیه پیشنهادات رسیده مختار و حضور پیشنهاددهندگان در جلسه مناقصه آزاد است .

آ-۱۳۷۲۴ شهردار تهران

آگهی سازمان اتکا

فروشگاههای سازمان در کشور روز پنجشنبه ۳۱ تیر ماه برای رسیدگی بحساب ماهیانه فروش‌نخواهندکرداز مراجعین‌محترم‌خواهشمند است احتیاجات خود را قبلا خریداری فرمایند .

۱-۲ آ-۱۳۷۲۲ مدیر عامل سازمان .سرلشگرصنیعی

کناره‌گیری دکتر عبده

بقیه از صفحه اول

موافقت بااستعفا

بطوریکه خبرنگار مااطلاع‌میدهد آقای دکتراقبال نخست‌وزیر بعداز ظهردیروز طی شرفیابی به حضور شاهنشاه استعفای آقای دکتر عبده وزیر خارجه رابعلت‌کسالت معروض داشت واعلیحضرت همایونی نیز بااین امر موافقت فرمودند.

قرار است تاانتخاب وزیرجدید، استعفای دکترعبده رسما اعلام نگردد.

آقای نخست‌وزیرهم‌اکنون مشغول مطالعه جهت انتخاب وزیر جدید خارجه میباشد وتاآخر وقت‌اداری امروز معلوم نشد که‌وزیر خارجه آینده چه‌شخصی خواهدبود.

پیرامون انتخاب وزیر جدیدخارجه شایعات زیادی درمحافل وجوددارد که‌تااعلام رسمی‌نمیتوان این‌شایعات راقطعی دانست.

اشامه ناراحتی وکسالت

امروز مطلع‌شدیم که‌آقای دکتر عبده شب‌گذشته دچار ناراحتی‌بوده وتاپاسی ازشب بخواب نرفته‌است.

آقای دکتر عبده هم‌اکنون به تجویز پزشك معالج فقط استراحت مینماید ومطلقا هیچ‌کاری انجام نداده وحتی مطالعه نیزکمترمیکند

هنوز از تصمیم آقای دکتر عبده اطلاعی دردست نیست که‌پس از اعلام استعفا ایشان چه مینماید. وآیا بخارج ازکشور برای معالجه عزیمت میکند ویادر تهران‌بمعالجه واستراحت میپردازد.

دراین چند روزه براثر بیماری وزیر خارجه که منجر باستعفای وی گردید شایع شد که مذاکراتی بین ایران و شوروی شروع گردیده است و برخی از خبرگزاریها هم دراین دوسه روزه این مطلب را از قول برخی از مقامات مخابره کرده‌اند. همانطور که خوانندگان اطلاع دارند از هنگام عزیمت آقای مسعود انصاری سفیر ایران بمسکو مذاکراتی در مسکوبین نامبرده و مقامات شوروی شروع گردید وتاکنون نیز چندین گزارش ازاین مذاکرات از طرف سفیر ایران به طهران فرستاده شده‌است ولی این مذاکرات تاکنون به‌نتیجه قطعی که بتوان آنرا مقدمه شروع مذاکرات رسمی تلقی کرد نرسیده و فرمول مشخصی که مورد موافقت دولت ایران قرار گرفته باشد تعیین نگردیده‌است.

هوای شمال خنك

بقیه از صفحه اول

روی داده و گرمی هوا نیز بطور قابل ملاحظه ای تخفیف یافته‌است. چون بارندگی های این فصل‌برای پرورش محصولات کشاورزی‌فوق‌العاده مفید می باشد بهمین جهت کشاورزان این منطقه از این بارندگی ها خوشحال شده اند ضمنا بطوری که باستحضاررسید در این دو روز گذشته دراغلب‌شهر های شمالی درجه گرمای هوا تخفیف یافته و بارندگی های‌نسبتا شدیدی روی داده است.

کمی گرمتر میشود

امروز اداره هوا شناسی اطلاع داد که هوای شهرستانهای شمالی خنك تر شده است درجه هوای بندر پهلوی و گرگان که روزشنبه ۳۱درجه بود به ۲۸ درجه تقلیل یافته است.

پیش بینی میشود که‌در روزهای آینده هوای این شهرستانها کمی گرمتر میشود ولی‌در شهرستانهای ساحلی بارندگی نخواهد بود.

کهنه ونو

بقیه از صفحه اول

در جواب خبرنگار ما که گفت: مثل اینکه گرما شما را ناراحت کرد. گفت ای آقا من آنقدر باینکار ها علاقمندم که از دیدن این نوع کارها اگر خستگی داشته باشم برطرف‌میشود مزرعه نمایشی که بقطعات مختلف تقسیم شده بود دریك مزرعه یك‌نفر باگاو آهن مشغول شخم زدن بود، وآقای‌تیمورتاش باخنده جلو آمدو گفت‌حالاباید آقای وزیر کشاورزی ثابت کند مثلا یك کشاورز واقعی است وباید زمین شخم بزند.آقای وزیر فورا دسته گاو آهن را گرفت وشروع‌کرد بشخم زدن‌زمین مزرعه مهندسی زراعی نمونه‌ای از فعالیتهای مختلف وزارت‌کشاورزی درراه مکانیزه کردن امور زراعی واستفاده صحیح از آب وخاك‌می باشد که بوسیله مهندسین و متخصصین ایران و نظریات مشورتی کار شناسان امریکائی در زمینهائی که بنظر کلیه کشاورزان بی فایده ولم یزرع تشخیص داده شده بود صورت گرفته است.

عملیات و فعالیتها، در این‌مزرعه از تابستان سال ۱۳۳۵ شروع گردیده است در آن موقع این اراضی دارای پستی وبلندی های زیاد وآب بردگی های متعدد بود وبتدریج با اجرای اصول مهندسی زراعی‌بزمین مزروعی تبدیل گردید

تحویل محصول

قسمت عمده بذری که از این مزرعه بدست میآید به بنگاه اصلاح نبات تحویل میگردد که مطابق مقررات از آن‌استفاده شود وسایر محصولات از قبیل گوجه فرنگی سیب زمینی وغیره ازطریق شرکت تعاونی وزارتخانه بفروش میرسدوجوه حاصله بحساب عملیات مخصوص منظور میگردد پس از خاتمه بازدید که سه‌ساعت بطول انجامید پذیرائی گرمی از مدعوین بعمل آمد وآقای وزیر کشاورزی درسالن پذیرائی ضمن تشکر از یکایك آقایان گفت منظور ازدعوت آقایان این نبود که از کارهای مهندسی زراعی در این مزرعه اطلاع یابند بلکه منظور این بود که آقایان اطلاع یابند که بااحداث این مزرعه بزارعین نشان داده‌می شود که تفاوت زراعت با وسائل قدیمه ووسائل جدید چیست و البته زارع احتیاج بیك راهنمائی دارد وماهم مهندسین راکارآزموده میکنیم وبنقاط دیگر میفرستیم‌که بتدریج مزرعه نمایشی احداث کنند ومن امیدوارم ازاین اقدامات نتیجه مثبتی بدست آید مراسم بازدید ساعت ۱۲ خاتمه یافت.

اگر بکنار دریا میروید

باصرف هزینه امسال اقامت کنار دریا میتوانید صاحب یك پلاژ زیبای خصوصی در بهترین نقاط کرانه دریای نیلگون خزر شوید بمامراجعه ومکاتبه فرمائید

آژانس‌افق‌آبی -شهسوار تلفن۱۲۷ تلگرافی فقیه

راهنمای شمادرتهران ۳۸۵٦٤الهی ۳۷۵۵۱مسعودنیا

برای خداحافظی باآقای قدوائی وبانو بدعوت آقای‌کاول سفیر هند درایران دیروز جمع‌زیادی ازروزنامه نگاران واستادان دانشگاه و نمایندگان سیاسی خارجی بابانوانشان درمنزل سفیرهند حضوریافته بودند.

عکس‌بالا سفیرهند وآقای قدوائی وبانورا درمیان عده‌ای ازمهمانان هندی نشان میدهد.

آقای قدوائی‌وهمسر ودخترش‌امروز تهران‌را بقصدنیویورك ترك‌گفتند

وزیر دارائی دفتر خودرا عوض میکند

چندروز قبل ساختمان کاخ‌جدید وزارت دارائی پایان یافت ودرهفته آینده دفتر وزیردارائی ومعاونین ومدیران کل این وزارت‌خانه بکاخ جدید منتقل خواهد شد.

«سلف‌سرویس» وفروشگاه وباشگاه وزارت‌دارائی نیز که‌میتواند روزانه برای یکهزار نفر غذا تهیه کند. درطبقه اول کاخ جدید واقع شده‌است.

باشگاه -فروشگاه وسلف سرویس وزارت دارائی فقط مخصوص کارمندان این وزارت‌خانه‌وسایر سازمان های دولتی است. امروز آقای جواد طباطبائی مدیر کل وزارت‌دارائی درباره افتتاح رستوران «سلف سرویس» و باشگاه وفروشگاه کاخ جدید وزارت دارائی اظهارداشت: ازهفته گذشته سلف سرویس ورستوران وزارت دارائی بطورآزمایشی شروع‌بکار کرد تاچنانچه ضمن عمل نقائصی درکار مشاهده شد برای رفع‌آن اقدام شود.

پیشگاه بندگان اعلیحضرت همایون شاهنشاه

حال که طبق اوامر مطاع‌ملوکانه قرار است از قریه حصار جعفر شمیران‌وقریه‌اوین ونك بکارمندان‌دولت‌زمین‌ویاخانه ساخته شده داده شود از پیشگاه پدر تاجدارخود استرحاما استدعا داریم امر و مقرر فرمایند از زمین‌های‌مذکور برای کارمندان سازمان بیمه های اجتماعی کارگران که واقعا از هرلحاظ مستحق کمك می باشند مانند سایر کارمندان دولت‌سهمی درنظر گرفته شود کارمندان شاهدوست‌انتظار صدور اوامر مطاع ملوکانه در این‌مورد را دارند.

جان‌نثاران پزشکان و کارمندان و کارکنان شعبه شماره ۲بیمه های اجتماعی کارگران آ-۱۰۲۵۷

نسبت به‌شغل جدید آقای جواد برادران مهاجر تبریکات قلبی‌خود را تقدیم میدارد. **محمدتقی حاج‌محمد حسین کاشی** آ-۱۰۳۰۹

بدینوسیله ازآقای دکتر امیرثنائی پزشك محترم بیمارستان شهربانی که‌اینجانب را ازمرك حتمی نجات دادند تشکر مینمایم **یعقوب اسمعیلی** آ-۱۰۲۷۹

من احیا نفسا فکانما احیاالناس جمیعا

پس از ده سال سرگردانی و اتفاق عمده جراحان بر اینکه باید کلیه این جانب هنگام‌حمل برداشته شود جناب آقای دکتر کریم معتمد کلیه‌ام را عمل و سنگهای آنرا بدون اینکه بکلیه صدمه وارد شودبیرون آورد بدین‌وسیله‌اززحمات‌و مهارت معظم‌له که الحق از مفاخر و ذخایر بهداشتی ایران و جهان است‌سپاسگزاری می نمایم - **سردفتر ۱۲٤ تهران علی ادیب** آ-۱۰۳۰۱

درباره انحلال شرکت سهامی فروشگاه خواربار تهران

روزنامه شریفه اطلاعات درصفحه ۱۹شماره ۹۹۵۹آن‌روزنامه‌شرحی درباره انحلال شرکت سهامی فروشگاه خواربار تهران درج‌شده بودکه لازم دانست شرح‌زیررا بمنظور آگاهی‌عموم‌اعلام‌دارد. شرح‌مزبورمطلقا ربطی بشرکت سهامی فروشگاه بزرك خواربار (سوپرمارکت)نداشته و بدین وسیله باطلاع میرساندکه‌این شرکت باکمال قدرت برای‌تامین رفاه وآسایش عمومی بفعالیت خود ادامه میدهد.

فروشگاه مرکزی خواربار بزرك تهران- سوپرمارکت -سبوحی آ-۱۳۷٤٤

پلاژ پهلوی باتهران مربوط شد

وزارت پست و تلگراف اقدام به‌نصب تلفن کاربر درپلاژ بندرپهلوی کرده‌است. این تلفن ازروزدوازدهم تیرماه شروع بکار کرده وساحل دریای مازندران را باتهران مربوط ساخته است.

در جمعیت ۱۷ دی

ساعت شش و نیم بعد از ظهر دیروز بدعوت خانم قمر ناصر مدیر عامل جمعیت هفده دی ضیافتی بجای ترتیب داده شده بود که در آن جمعی از رجال و شخصیت های داخلی و سیاسی با بانوانشان و عده ای از اعضای جمعیت هفده‌دی شرکت داشتند.

خانم ناصر ضمن نطقی که‌بمنظور اظهار تشکر و قدردانی ازپذیرائی مقامات مصری هنگام اقامت در آن کشور ایراد نمود اظهار داشت:

شش ماه قبل بدعوت آقای انور-السادات مدیر کل اتحاد ملی جمهوری متحده‌عربی بقاهره رفتم و در تمام مدتی که در این کشور اقامت داشتم مورد استقبال‌ومحبت صمیمانه خواهران و برادران‌مصری قرار گرفته شاهد احساسات بی شائبه مردم جمهوری متحد عربی نسبت بایران بودم.

پس از پایان سخنرانی خانم ناصر آقای محرم حماد سفیر جمهوری متحده عربی در ایران از مسافرت خانم ناصر بمصر اظهار امتنان‌نمود و اظهار داشت که امیدوار است در آینده موجبات دید و بازدید های بیشتری در زمینه های فرهنگی و اجتماعی فراهم آید.

در خاتمه دو حلقه فیلم یکی‌مربوط بمسافرت اعلیحضرت همایونی بکشور ایالات‌متحده‌آمریکاودیگری مربوط به بازدید خانم ناصرازآثار تاریخی و موسسات اجتماعی و فرهنگی مصر نمایش داده شد.

ورود

حجت‌الاسلام آقای‌میرزا عبدالحسین آیت‌اله زاده شیرازی فرزند مرحوم آیت‌الله میرزا محمدتقی شیرازی ازعتبات وارد تهران شد.

آقای‌دکتر رازانی‌مدیرکل نگارش وآمار وزارت‌فرهنك که‌برای‌شرکت درنمایشگاه بین‌المللی کتاب بژاپن رفته‌بود بتهران بازگشت.

آقای‌محمدحسین اخباری وکیل پایه یك‌دادگستری ازاهواز وارد تهران شد.

آقایان‌قندهاری -سعادت‌وبوذرجمهری ازآلمان وارد تهران شدند

آقای زاهدی ازرم باهواپیمای اس-آ-اس وارد تهران شد.

خروج

• آقای مصطفی سمیعی سفیرسابق ایران‌درشوروی امروزصبح‌باهواپیمای ك.ال.ام. به‌انگلستان پرواز نمود.

• امروزآقای مهندس علی صادق مدیرعامل بانك‌رهنی باتفاق خانم‌و دوفرزند خود باهواپیمای ارفرانس به‌رم عزیمت کرد.

• دوشیزه فامیکوتراواوکا دخترسفیر ژاپن در ایران امروز صبح به‌ژاپن پرواز نمود.

• آقای‌دکتر حسین بنائی دبیرکل شورای پیش‌آهنگی برای شرکت درکنگره بین‌المللی جمبوری پیش آهنگان به فیلیپین عزیمت نمود.

• آقای آقاولی ناوبان یکم‌نیروی دریائی امروز صبح به‌کراچی پرواز نمود.

اشتباه تلفنی

بقیه‌ازصفحه اول

با تعجب علت آمدن ایشان را به نخست‌وزیری سئوال کرد.

آقای دکتر عبده در حالیکه‌دچار تعجب بیشتری شده بود با ناراحتی اظهار داشت: «اختیار دارید! خودتان‌بنده را احضار فرمودید!» در اینموقع‌بود که آقای فروغی متوجه‌شد که چه اشتباهی رخ داده‌است و این اشتباه که از طرف تلفن چی صورت گرفته سبب شده است‌که آقای‌دکتر عبده از بستر کسالت خارج شده و خودرا بعجله به کاخ نخست وزیری برساند.

آقای دکتر عبده دیگر توقف ننمود وبلافاصله پس از خداحافظی ازآقای مسعود فروغی کاخ نخست وزیری را ترك کردو یکراست به کاخ ییلاقی وزارت خارجه رفته و باستراحت‌پرداخت ماجرا چه بوده؟

بطوریکه خبرنگار ما تحقیق نموده است، گویا آقای نخست وزیر برای انجام کاری آقای دکتر خلعتبری‌رئیس تشریفات وزارت خارجه را احضار مینماید ولی اشتباه تلفن چی موجب میشود که بجای رئیس تشریفات، خود وزیر خارجه در کاخ‌نخست‌وزیری بیاید.

نیمساعت بعد از این ماجرا آقای دکتر خلعتبری رئیس تشریفات وزارت خارجه بملاقات نخست‌وزیر رفت.

درگذشت مفتی لارستان

لارستانیهای مقیم تهران اطلاع میدهند که مرحوم حاج شیخ‌احمد اوزی مفتی لارستان روز بیستم تیر ماه برحمت ایزدی پیوسته است فقید سعید در قصبه اوز لارستان قدم بعرصه وجود گذارد ومقدمات علم را در خاندان خود تحصیل نمود وی مدتها در حجاز وهندوستان ومصر بتحصیل علوم دینی مشغول بوده

پس‌از تکمیل معلومات خود به موطن اصلی خویش باز گشت وتا پایان عمر در مدرسه ای که‌مردم لارستان بنام او بنا کردند وهر ساله عده زیادی ازلارستان وبنادر وجزایر جنوب خلیج فارس برای تحصیل بآنجا میآمدند بتدریس مشغول بود این ضایعه را ببازماندگان آنمرحوم تسلیت میگوئیم

انتصاب

آقای جمشید فربدون فربریاست اداره کل انحصارات استان دوم (مازندران) منصوب شد.

کرم ویتو

موهای زاید را برطرف پوست را نرم، سفید و معطر و تازه مینماید

دانش امروز

از اختن بند. تراشیدن ساق پا، بازو و زیر بغل را برای لطافت و بهداشت پوست باطلاق و حشیزگان زیانبخش میداند و آخرین تحریبات خود را بصورت کرم ویتو در اختیار شما میگذارد

Vito

DEPILATORY CREAM

ویتو

کرم بهداشتی

با درنظر گرفتن ترکیبات شیمیائی مو کرم ویتو مخصوص ایران تهیه واز هرکرم دیگر برای عدالت پوست مناسبتر است

کرم ویتو در تمام داروخانه های کشور و عرارتهای معتبر موجود است

موکز فروش: تهران ناصرخسرو عده فروشی قوامی

موکز پخش ناصرخسرو سرای روشن تلفن ۵۱۲۵۵

اطلاعات

رئیس ایل کرد جاف که بایران پناهنده‌شده بحضور ملوکانه شرفیاب شد

آقای داودبیك رئیس ایل کردجاف که جداعلای او مرحوم محمدیان‌طبق فرمان ناصری رسما ریاست ایل جاف راداشته واخیرا بدولت ایران پناهنده شده به پیشگاه اعلیحضرت‌همایونی شرفیاب شد و پس‌از عرض خلوص‌بندگی و افتخار بایرانی الاصل بودن ، مورد تفقد والطاف ملوکانه واقع وبدریافت یك قبضه تفنك شکاری نائل گردید .

خاندان مرحوم محمد پاشا و اولادان او که اینك نیز از روسا و سران ایل بزرك جاف هستند یکی‌از قدیمترین و اصیلترین خانواده ایرانی میباشد که همیشه نسبت به‌ایران و ایرانی بودن خود فخر ومباهات نموده ومینماید.

معرفی دادستان کل کشور بحضور ملوکانه

عصردیروز آقای‌دکترهدایتی وزیر دادگستری درکاخ سعدآبادبحضور شاهنشاه شرفیاب شدوآقای دکتر علی‌آبادی رابسمت دادستان دیوان عالی‌کشور بپیشگاه شاهانه معرفی کرد .

آقای دکترعلی آبادی دادستان جدیددیوانعالی کشور ۵۸سال‌پیش در تهران‌متولدشد وتحصیلات‌ابتدائی خود را در دبستان سن لوئی بپایان رسانید و پس ازپایان دوره دانشکده حقوق عازم فرانسه شدوبااخذ دیپلم عالی قضائی ودیپلم عالی دراقتصاد دررشته‌های علوم فلسفی ومعرفت‌الروح وعلم‌امراض دماغی وعلوم‌اجتماعی‌بتحصیل پرداخت آقای دکترعلی‌آبادی مدتی‌نیز در انگلستان بتحصیل اشتغال‌داشته .

پس‌از مراجعت بایران آقای‌دکتر علی‌آبادی مراحل مختلف قضائی‌را پیمود وچندی نیزمدیر کل حقوقی نخست‌وزیری وریاست کمیسیون ارزرا بعهده داشت وسپس مجددا بدعوت وزارت دادگستری عهده دارمعاونت اول‌دادستان کل‌کشور وکفالت‌دادستانی کل‌کشور گردید واینك بسمت دادستانی دیوانعالی کشور منصوب شده است .

سفیر ایران در«واتیکان» بتهران می‌آید

بقرار اطلاع آقای ساعد مراغه سفیر ایران در دربار واتیکان بتهران خواهد آمد .

آقای ساعد اخیرا تقاضای یکماه مرخصی از وزارت خارجه نموده بود که با تقاضای ایشان موافقت شد ،

سفیر ایران در دربار واتیکان با استفاده از مرخصی گردشی در کشور های اروپائی نموده و سپس برای دیدن اقوام و دوستان‌چند روزی نیز بتهران خواهد آمد .

درصورت تصویب پیشنهاد بنگاه برق بفعالیت بنگاههای اختصاصی برق درتهران خاتمه داده میشود

بنگاه برق، برای تامین‌برق شهر تهران پیشنهادی تسلیم نخست‌وزیر کرده است . اگر این پیشنهاد تصویب شود برق داخل شهر تهران را بنگاه برق مستقلا اداره خواهد کرد و بفعالیت بنگاههای برق اختصاصی پایان داده میشود .

بنگاه برق،برق‌تهران را از نیروی‌برق«آلستوم» تامین میکند .

اکنون در تهران ۳۲ کارخانه برق اختصاصی فعالیت میکند و چهل وپنجهزار مشترك برق اختصاصی وجود دارد. چهل هزار کیلووات نیروی برق‌های اختصاصی است .

در مجمع عمومی شرکت بیمه ایران چند پیشنهاد تازه مدیر عامل تثبیت شد

صبح امروز مجمع عمومی صاحبان سهام شرکت بیمه ایران باحضور آقایان وزرای دارائی و فرهنك و بازرگانی و اعضای شورایعالی واعضای هیئت مدیره شرکت تشکیل گردید. در این جلسه که قریب سه‌ساعت طول کشید بیلان شرکت و پیشنهادهای تازه مدیر عامل شرکت‌بررسی گردید .

قسمتی از این پیشنهادها بتصویب مجمع رسید و جلسه بعنوان تنفس تعطیل شد و تصویب ترازنامه و بقیه پیشنهادها بجلسه آینده که سه‌شنبه هفته آینده خواهد بودموکول گردید .

رجب مسچی بحبس ابد محکوم شد

رجب مسچی

ساعت یك‌ونیم بعداز ظهر امروز شعبه اول دادگاه عالی جنائی رای خودرا درباره رجب مسچی که‌متهم بقتل هوشنك ماهرخ بود صادرکرد و به‌متهم‌اعلام نمود به‌موجب رای صادره رجب مسچی از جهت قتل هوشنك ماهرخ بایکدرجه تخفیف بعلت جوانی و جهل‌بحبس‌ابدبااعمال شاقه و بعلت شرکت‌درجعل‌شناسنامه خود بدوسال زندان وپرداخت‌نود هزارریال بعنوان ضرروزیان بشاکی خصوصی محکوم، شد .

دراین دادگاه چهار نفر دیگرمتهم بودند که برای رجب مسچی‌شناسنامه جعلی تهیه کرده‌اند دونفر ازاین عده‌بنام اکبر سراسکندی بده‌سال زندان وعلی‌اکبر ثابت‌ایمانی بدوسال زندان‌محکوم‌شدندودونفردیگر تبرئه گردیدند .

رای دادگاه باتفاق آراء صادر شده‌است .

اطلاعات هفتگی

مجله محبوب شما

این هفته بجای جمعه‌پنجشنبه منتشر میشود

فقط یك تومان

زهمین چهارشنبه بصفحات آسیای جوان اضافه میشود

چهارشنبه ! مجله آسیای جوان بزرگترین مجله ایران را بخوانید قیمت همان ده ریال است

چرخ خیاطی

نومان آلمانی

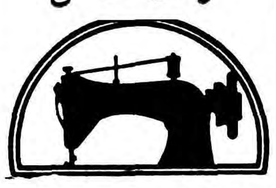

Naumann

مدل مورد علاقه شما که در دو سال اخیر وارد نمیشد وانتظار آنرا داشتید رسید فقط از فروشندگان مورد اعتماد خریداری کنید نماینده انحصاری ـ خیابان خیام مقابل دادگستری تلفن ۵۲۹۶۰

هتل نادری

مشهد

۱ـ۱۰ آـ۱۲۴۷۲

پیش‌بینی وضع هوا

پیش بینی هوای ایران تا ظهر فردا طبق گزارش اداره پیش‌بینی کل هواشناسی بدینقرار است : هوای شهرتهران صاف گاهی همراه با لکه های ابر پیش بینی میشود .

هوای سواحل مرکزی و شرقی دریای مازندران ابرای و در نواحی غربی سواحل همراه با بارندگی شده و بتدریج از مقدار ابرها کاسته می شود و هوای بقیه نقاط کشور صاف گاهی توام با لکه های ابر پیش بینی می شود . ضمنا درجه حرارت در نواحی شرقی ایران‌کمی پائین‌تر خواهد آمد و در نواحی غربی و مرکزی تغییر محسوسی نخواهدکرد.

حداکثر درجه حرارت هوای شهر تهران در روز گذشته ۳۶ درجه سانتیگراد (۳ درجه خنکتر از روز قبل)و حداقل آن ۲۳ درجه سانتیگراد بالای صفر بوده است.

گرمترین‌نقاطی که ایستگاه هوا شناسی دارند در روز گذشته‌شهر آبادان با حداکثر ٤١ درجه سانتیگراد و خنکترین نقاط شهر کرمانشاه با حداقل ۲۵ درجه سانتیگراد بالای صفر بوده است .

حداکثر میزان بارندگی از بابلسر ٦ میلیمتر باران گزارش‌داده‌شده‌است.

امروز صبح آقای بالدوین رئیس اتحادیه بین‌المللی حقوق بشر به موسسه اطلاعات آمدو از قسمتهای مختلف آن بازدید کرد ،عکس‌فوق مشارالیه رادرکنار یکی‌ازماشینهای لاینوتایپ اطلاعات نشان میدهد . ضمنا امروز آقای بالدوین از قسمتهای مختلف دادگستری بازدیدکرد ودرسالن بزرك دادگاه جنائی حضور یافته محاکمه قاتلی را تماشاکرد.

لایحه رسیدگی غیابی درامور خلافی

این لایحه امروز تقدیم مجلس شورایملی‌گردید

ماده واحده ـدر کلیه امور خلافی دادگاه میتواند بدون احضار متهم باستناد مدارك موجود در پرونده غیابا رای مقتضی صادر نماید و این حکم قابل اعتراض خواهد بود .

در صورتیکه محکوم علیه بحکم تسلیم باشد حکم مزبور فورا اجراء خواهد شد و اگر بحکم غیابی اعتراض نماید و اعتراض او غیر وارد تشخیص شود معترض بتادیه یکصد الی پانصد ریال بعنوان هزینه‌دادرسی محکوم خواهد شد .

وزارت دادگستری مامور اجراء اینقانون است

اطلاعیه ژاندارمری درباره

مقررات عبورومرور ایام سوگواری

چون روزهای ٢٤و٢٥ تیرماه ۱۳۳۸ مصادف باروزهای سوگواری تاسوعا وعاشورا است وطبعا رفت‌وآمد وسائل موتوری درجاده تهران‌ـ قم بطور فوق‌العاده افزایش مییابدـ بمنظور رفاه حال مسافرین محترم وجلوگیری ازبروز هرگونه تصادف وتلفات‌جانی اعلام‌میدارد:

۱ـرانندگان کلیه وسائل مکلفند مقررات رانندگی رادقیقا رعایت نموده ازحداکثر سرعت مقرره تجاوز ننمایند.

۲ـاضافه‌برواحدهای تامین عبور ومرور مجهز بابی‌سیم که‌دربین‌راه مقررات عبور ومرور راکنترل میکنندـ پاسگاههای انتظامی فوق‌العاده درنقاط مختلف مستقر وبرای انجام تقاضا واجرای مقررات وجلب‌متخلفین درتمام مدت ٢٤ساعت آماده هستند.

۳ـرانندگان متخلف درهرنقطه‌ای که‌باشند متوقف وطبق مقررات وقوانین جاریه مورد تعقیب قرار خواهند گرفت.

٤ـژاندارمری کل کشور از عموم مسافرین محترم ورانندگان انتظار دارد که‌در حفظ نظم بامامورین انتظامی همکاری نموده ودرصورتی که‌دربین راه بامشکلی مواجه شدند بواحدهای تامین‌عبور ومرور یا پاسگاههای انتظامی مراجعه نمایند.

٥ـپست‌های امدادی بهداشتی درنقاط حساس مستقر ودر صورت لزوم به‌کمك مراجعین خواهند شتافت.

شرح کامل درباره مسابقه بزرك «دو»

آیا بوب حریف جادو گر جدید قبیله میشود ؟

این دو چگونه با هم دست و پنجه نرم‌میکنند؟

آیا تارزان بموقع بکمك بوب میرسد ؟

آرتور یکه وتنها در قلعه اسکاتلندیها چه میکند ؛

افسر غول‌پیکر اسکاتلندی باو حمله میکند ودر روی لبه دیوار چگونه با او روبرو میشود ؛

سه گانگستر خطرناك با هفت تیر بوکی را تعقیب می کنند . .. بوکی با آنها چه میکند ؟

«سارقین بانك » یك داستان جالب و مهیج که‌بصورت مصور و رنگی چاپ شده است .

اینها و دهها مطلب خواندنی و جالب دیگر که‌یکهفته خواننده را سرگرم می کند . در مجله

اطلاعات کودکان

که فردا صبح منتشر میشود جمع شده است

فقط با ۵ ریال

مالکین محترم مالیات مستغلات اجاری‌وغیراجاری

حون بیش از ده روز تاآخر تیرماه برای‌تسلیم ـ‌ـ‌ـ‌