۳۲ صفحه

اطلاعات

دوشنبه ۱۶ آبان ماه ۲۵۳۶ ـ شماره ۱۵۴۵۷ تکشماره ۱۰ ریال

آمادگی فرودگاههای ایران برای مقابله با تروریستها

ماموران حفاظتی فرودگاه های ایران بحال آماده باش درآمدند

رفت و آمد مسافران در فرودگاه های بین‌المللی ایران بشدت کنترل میشود

●

ماموران آن اجازه دارند کلیه محمولات مشکوک مسافران را بازو بازرسی کنند

در ۱ - ستون دوم

وزیر اطلاعات و جهانگردی اعلام کرد :

وعده دادن مقامات دولتی به مردم ممنوع است

مردم حق دارند از کارها و فعالیتهای دولت آگاهی یابند

در صفحه آخر ستون هشتم

زائران ایرانی درجده و مدینه سالم هستند

از نیروی هوائی شاهنشاهی برای جلوگیری ازورود هواپیما های ربوده شده بخاك ایران کمك گرفته میشود

برائر شکستن سد وجاری شدن آب

۳۷ دانشجو درامریکا کشته شدند

در صفحه ۲ ستون سوم

مذاکرات اتحادیه کارکنان با نمایندگان بانك‌های خصوصی

اختلاف برسر حداقل حقوق کارکنان بانکهای خصوصی

★ نخست‌وزیر نظر خواهد دادمیزان ۱۲ هزار ریال حقوق با مزایااست یا بدون مزایا

★ با پرداخت وام و تثبیت ساعت کار کارکنان بانکها موافقت شد

در صفحه ٤ ستون پنجم

مدینه منوره اینک میعادگاه صدها هزار مسلمان از ملیت های مختلف است . شکوه اجتماع این خیل عظیم هنگامی به‌اوج میرسد که‌آنها درصفوف فشرده پیرامون مسجدالنبی به نماز صبح ـ ظهر ـ عصر و عشا می‌ایستند . عکس نیز نمایشگر این شکوه روحانی است .

در صفحه ٤ ستون اول

شبکه بزرك توزیع مواد مخدر متلاشی شد

۶۷٫۵ کیلو هروئین خالص کشف شد

★ افراد شبکه هروئین که درشهرهای مختلف فعالیت میکردند دستگیر شدند

در صفحه ٤ ستون ششم

تاریخ اعزام دیپلمه‌های فارغ التحصیل شهریور

در صفحه - سوم

محکومان فراری توسط پلیس دستگیر میشوند

★ وزیر دادگستری : نگذارید مردم بهم بگویند کارت را بدادگستری میکشانم تا مویت سفید شود !

در صفحه آخر ستون سوم

گاز خردل انگلیسی ها سرجوخه آدولف راکور کرد !

اولین بخش از پاورقی جدید سیاسی اطلاعات تحت عنوان «آدولف هیتلر» در صفحه هشتم چاپ شده است. مطالعه این کتاب جالب را بعموم توصیه می کنیم.

گاز و نفت : مشکلی که توزیع کنندگان بوجود آورده‌اند

دیروز شرکت ملی نفت ایران اعلام کرد که بمیزان کافی‌نفت سفید در تهران توزیع شده و بهیچوجه شایعه کمبودنفت صحت ندارد.اما صف خریداران جزئی نفت همچنان دربرابر فروشندگیها دیده میشود. زیرا یامحلی برای ذخیره سازی نفت ندارند و ناچارند هرروز به نفت فروشی مراجعه کنند ویابرای انبار کردن نفت حرص میزنند. ولی در مورد گاز مشکل اصلی توزیع آنست که بموقع به مصرف کننده نمی رسد دراین مورد گزارشی داریم که در صفحه ۵ چاپ شده است.

مزایای مدیران کل درشهرستان‌ها بیش از تهران می‌شود

در صفحه آخر ستون هفتم

عزیزالله قوامی نماینده مجلس شورایملی گفت :

بودجه تغذیه رایگان به تأسیس مدارس اختصاص یابد

از کشاورزی حمایت کافی نمیشود صنعتی شدن باپیشرفت کشاورزی مغایر نیست

احداث راه‌های روستائی باپیشرفت وبهبود وضع کشاورزی ایران ارتباط مستقیم دارد

آقای عزیزالله قوامی ـ نماینده مجلس شورایملی

آقای عزیزالله قوامی نماینده شیراز و نایبرئیس کمیسیون کشاورزی مجلس شورای ملی در عنوان «نطق قبل از دستور» پیرامون وضع کشاورزی‌کشور وتغذیه رایگان نطق مهمی ایراد کرد و ضمن تشریح دیروز وامروز کشاورزی کشور رامحلهائی برای بهبود آن ارائه داد وخواستار شد از بودجه تغذیه رایگان در سطح روستا و شهر مدرسه تاسیس شود.

عزیزالله قوامی در ابتدای سخنان خود گفت مجلسیان محترم بخوبی‌میدانند که در هر فرصتی و بهرمناسبتی چه در جلسات مجلس و چه نزد متصدیان امور وچه درجلسات حزبی در باب کشاورزی این مملکت صحبت کرده ونظرات وعقایدم را با تاکید بسیارگفته‌ام وعامل اصلی و قوه محرکه این گفتن‌ها ومذاکرات جزعشق سرشار آب و خاك و علاقه واعتقاد کامل بنظام شاهنشاهی واحترام به مکتب شاهنشاه آریامهر چیز دیگری نبوده و نیست.

بقیه در صفحه ۲۹

اسامی قبول شدگان مرحله اول انتخاب دیپلمه کارآموزجهت تامین کادر افسری ناوگان شرکت ملی نفتکش ایران .

شرح در صفحه ۱۲

جناب آقای مهدی صبوری

مصیبت وارده مرگ والده عزیز و گرامیتان رابه شما، برادران وخانواده محترم صمیمانه تسلیت عرض‌مینمایم واز خداوند متعال برای شماو کلیه بازماندگان آنمرحومه صبروشکیبائی مسئلت‌دارم.

هوشنك طوسی

یادبود

چهارشنبه هجدهم آبانماه ۲۵۳۶ مصادف با سالروز درگذشت همسر، پدر و برادر عزیزمان تقی سرلک است. هزینه مراسم سالروز آنمرحوم صرف امور خیریه میگردد.

مهین سرلک ـ ماندانا سرلک (میرعمادی) ـ پردیس سرلک (تکش) ـ سرهنگ علی اصغر سرلک ـ شمسی سرخوش ـ سودابه شیمی ـ هایده شیمی .

بدینوسیله از همه همکاران و دوستان و آشنایان و سروران وهمشهریهای عزیز ومحترمی که در غم حادثه بزرگی که برای ما وخانواده ما پیش آمد به‌طریق‌مختلف همدردی وهمراهی کرده‌اند ازصمیم‌قلب‌تشکرو سپاسگزاری میکنیمو ازخدای بزرگ می‌خواهیم که این چنین‌حادثه‌هائی برای آنها و هیچکس دیگر پیش نیاید .

خانواده ضرابیه وخانواده‌های وابسته

جشن فرهنك وهنر قزوین

۲۱ و ۲۸ آبان تعزیه مسلم وحر

نمایشگاههای مجسمه سازی، صنایع دستی وخط، نقاشی وکتاب‌تاپایان آبان تجلیل‌ازعلامه دهخداباسخنرانی دکتر دبیرسیاقی ۳۰ آبان .

شجاعیان رئیس اداره فرهنگ وهنر قزوین

اطلاعیه بانك فرهنگیان ایران

شعبه مشهد بانك فرهنگیان ایران واقع در شهر مشهد خیابان پهلوی بموجب اجازه نامه نب ۱۷۷٤ مورخ ۱٤ر۸ر۲۵۳۶ بانك مرکزی‌ایران برای انجام کلیه عملیات بانکی آغاز بکارکرده است.

اطلاعیه‌شرکت تعاونی فروشندگان مصنوعات نفت‌سوز، گازسوز، الکتریکی‌وابسته به‌اتاق‌اصناف‌پایتخت

شرح در صفحه ۲۹

جناب آقای جمشید آموزگار نخست‌وزیر

بنام هیات مدیره و ازطرف اعضای سری دوم شرکت تعاونی مسکن کارکنان وزارت آموزش و پرورش ، از توجه‌آنجناب که‌دراجرای منویات شاهنشاه آریامهر که‌برای‌تملك‌و واگذاری ٤۹۰۰۰ متر مربع زمین طرشت (زمین سری دوم) به سازمان زمین‌دستورلازم‌صادر فرمودیدسپاسگزار است . اطمینان میدهد که: با تشریك‌مساعی گروهی از منتخبین اعضای سری دوم که‌برای به ثمررسیدن اقدامات مربوط بزمین سری دوم در دو سال گذشته تلاش و کوشش کرده‌اند وآماده همکاری باهیات مدیره هستند بیدرنك مقدمات اجرای طرح سری دوم را متفقا با کمك‌سایر اعضاء فراهم نمائیم .

محمدعلی نقیب‌زاده رئیس هیات‌مدیره

وامروز

بهترین راه سرمایه‌گذاری کدام است

؟

اکباتان

★ سپرده های ثابت ومدت‌دار ۱۱٪ بهره (یك درصد بیشتر ازهمه بانکها)

★ به‌پس اندازهای غیروامخواه‌عادی ۹٪ بهره (یك درصد بیش ازهمه بانکها)

★ به‌پس اندازهائیکه‌یکسال مالی نزد شرکت باقی بماند صرف نظرازبهره مربوط ۱/۵ هم ازسود اضافی سهام پرداخت خواهدگردید

پس اندازدراکباتان پرسودتراست.

کریمخان زندنبش مدیری تلفن ۹ـ۸۳۵۸۰۱

امیرآبادشمالی ـ روبروی سه‌راه‌فرح‌زاد تلفن ۶۵۰۵۸۴

پس اندازوام مسکن اکباتان

لوناپارك زمستانی برای همه

همین پنجشنبه افتتاح میشود

جنابان آقایان عباس جوانمرد ـ پرویز مهدوی

باکمال مسرت ارتقاء درجه آنجنابان را صمیمانه تبریک عرض مینماید .

قم ـ حسین نوری

مطب دکتر شعبان شامخ

جراح استخوان و مفاصل

(ارتوپدی)

به آدرس زیر انتقال یافت

خیابان شاه‌عباس‌شمالی ـ ساختمان‌پزشکی شاه‌عباس تلفن مطب ٦۲٤۷۷۹ عصرها

اسرائیل پیشنهاد سادات را درمورد کنفرانس ژنو رد کرد

اورشلیم - خبرگزاری فرانسه - آسوشیتدپرس - دولت اسرائیل‌بتوصیه موشه‌دایان پیشنهاد پرزیدنت‌انور سادات را درباره تشکیل یک کمیته‌کار پیش از بازگشائی کنفرانس ژنو رد کرد.

سخنگوی دولت اسرائیل اعلام کرد که شورای‌وزیران عقیده موشه‌دایان را دایر براینکه پیشنهاد رئیس‌جمهوری مصر تلاشی برای‌بی‌اثر کردن «سندکار» امریکا و اسرائیل است تائید کرد. علاوه‌براین پیشنهاد انورسادات وضع تحمل‌ناپذیری برا ی‌اسرائیل بوجود خواهد آورد.

سخنگوی دولت اسرائیل اضافه‌کرداگر رئیس‌جمهوری مصر بخواهد «سندکار» اسرائیل و امریکا را رد کند مجاز است امابایدبارائه پیشنهادهای جدید بازگشائی‌کنفرانس ژنو را بادشواریهای تازه‌ای روبرو سازد.

کابینه اسرائیل همچنین پیشنهادهای برزینسکی‌مشاور ویژه پرزیدنت کارتر را درباره حل اختلافهای اعراب و اسرائیل درساحل غربی رود اردن رد کرد.

مناهم بگین نخست‌وزیر اسرائیل درپایان جلسه هیات دولت به‌خبرنگار رادیو تلویزیون اورشلیم گفت تنها «سندکار» کارتر ودایان که‌بتصویب دولت اسرائیل رسیده می‌تواند اساس بازگشائی کنفرانس ژنو باشد.

باوجود رد پیشنهادهای رئیس جمهوری مصر از جانب اسرائیل درجهان عرب مذاکرات پیرامون چگونگی بازگشائی کنفرانس ژنو ادامه دارد. ملک حسین بعد از ظهر دیروز برای یک‌دیدار ۲۴ ساعته از عربستان سعودی وارد قاهره شد و درفرودگاه ازجانب پرزیدنت سادات مورد استقبال قرارگرفت. ناظران آگاه اظهار داشتنددر گفتگوهای سران‌دوکشور آخرین تحولات‌بحران‌اسرائیل وعرب مورد بررسی قرار خواهد گرفت.

کشورهای خط اول جبهه‌جنگ می‌کوشند مواضع خودرا درباره بازگشائی کنفرانس ژنو ودیگر مسایل‌مربوط بخاورمیانه هماهنگ سازند.

ملک حسین قبلا درباره این مسئله با پرزیدنت‌حافظ اسد وملک خالد گفتگوئی انجام داده است.

عبدالحمید شرف رئیس دفتر ملک حسین دیروز در ریاض گفت مذاکرات سران دو کشور اردن و عربستان سعودی درمحیط «برادرانه» وحسن تفاهم کامل انجام‌شد ودو طرف درکلیه مسائل مربوط به‌خاورمیانه وحدت‌نظر داشتند.

عبدالحمید شرف اضافه کردکه مسایل مهم مربوط به‌ملت عرب بویژه مسئله پایان دادن به اشغال سرزمین های عربی وبرقراری صلح پایدار و عادلانه اساس گفتگو های سران دوکشور را تشکیل میداد.

مذاکره با شوروی

همزمان باورود ملک حسین به‌قاهره اسماعیل‌فهمی وزیر امورخارجه مصر بامیخائیل ستینکو معاون وزارت امور خارجه ونماینده شوروی درکنفرانس ژنو دیدار و گفتگو کرد ورادیو قاهره گزارش داد که دراین مذاکرات مسائل مربوط به‌خاورمیانه و بازگشائی کنفرانس ژنو مورد بررسی قرار گرفت.

ازسوی‌دیگرمناهم‌بگین‌ضمن‌مصاحبه‌ای‌که‌دیشب‌درنیویورک انتشار یافت تاکید کردکه اسرائیل از مخالفت با شرکت نمایندگان سازمان آزادی‌بخش فلسطین در کنفرانس ژنو دست برنخواهد داشت. بگین گفت خیال نمی‌کنم در حال حاضر یک رویاروئی میان اسرائیل وامریکا وجودداشته باشد البته دوکشور درباره‌ای از مسائل اختلاف‌نظردارند اما پرزیدنت کارترسخنان بسیار دوستانه‌ای نسبت‌باسرائیل برزبان آورده است.

ما می‌دانیم که‌امریکا منافعی مثل نفت در خاورمیانه دارد اما نمی‌توانیم برخی از پیشنهاد های این کشور را بپذیریم.

در دمشق عبدالحلیم خدام وزیر امور خارجه سوریه بار دیگر از۹ کشور عضو بازار مشترک اروپا درخواست کرد که هرچه زودتر سازمان آزادی‌بخش فلسطین را به رسمیت بشناسند.

خدام درضیافتی‌که بافتخار وزیر امور خارجه‌بلژیک رئیس دوره‌ای شورای بازار مشترک ترتیب داده شده‌بود همچنین از کشورهای اروپائی خواست که از تحویل جنگ‌افزار باسرائیل خودداری کنند.

عرفات: قوای فلسطین از جنوب لبنان خارج نمیشود

دمشق - خبرگزاری فرانسه - گفتگو های پرزیدنت الیاس سرکیس با ژنرال حافظ اسد پایان یافت و رئیس جمهوری لبنان به بیروت بازگشت.

حافظ اسد هنگام بدرقه الیاس سرکیس ضمن نطق کوتاهی در فرودگاه اظهار داشت که مسئله جنوب‌لبنان نیازی به تشکیل یک کنفرانس عالی سران عرب ندارد ما گفتگو های خود را با لبنانی‌ها و فلسطینی‌ها بمنظور پیدا کردن راه حلی برای مسئله جنوب لبنان دنبال خواهیم کرد و امیدواریم‌از مذاکرات نتیجه مطلوب بدست بیاوریم.

از سوی‌دیگر یاسرعرفات رئیس سازمان آزادی بخش فلسطین اخطار کرد که مقاومت فلسطین از مرزهای اسرائیل در جنوب لبنان عقب نخواهد نشست.

عرفات که در مراسم‌پایان دوره تعلیماتی گروهی از رزمندگان فلسطین در شهر صیدا سخن می گفت همبستگی مقاومت فلسطین را با نیرو های ترقیخواه لبنان تاکید کرد و همکاری نیرو های محافظه کار را با سرعرفات بشدت محکوم نمود.

ناظران آگاه اظهارداشتند که سخنان یاسر عرفات در حالیکه رئیس جمهوری سوریه در راه آرام کردن مناطق جنوبی تلاش می‌کند بار دیگر موجب تیرگی مناسبات سوریه و سازمان آزادی بخش فلسطین می شود.

عرفات گفت وادار کردن فلسطینها به ترک مواضع خود در جنوب لبنان یک «جنایت» است و عجیب اینکه کسی از اسرائیلی ها نمی‌خواهد مواضی را که درخاک لبنان‌اشغال کرده‌اند تخلیه کنند.

عرفات در پایان گفت که خاورمیانه روی صلح و آرامش‌نخواهد دید مگر آنکه فلسطین باردیگر یک کشور عربی بشود. در این میان اوضاع در بیروت و مناطق جنوبی لبنان همچنان ناآرام است.

سخنگوی نظامی اسرائیل اظهار داشت که دیشب بخش «نهاریه» اسرائیل از داخل مرز های لبنان به موشک بسته شد و دو نفر از اسرائیلی‌ها زخمی شدند ویکی از آنها براثرجراحات وارده جان سپرد.

در بیروت بعد از ظهر دیروز بمبی در جلو مقر حزب «اتحاد سوسیالیست عرب» حزب طرفدار ناصر) منفجرشداماتلفاتی‌ببارنیاورد.

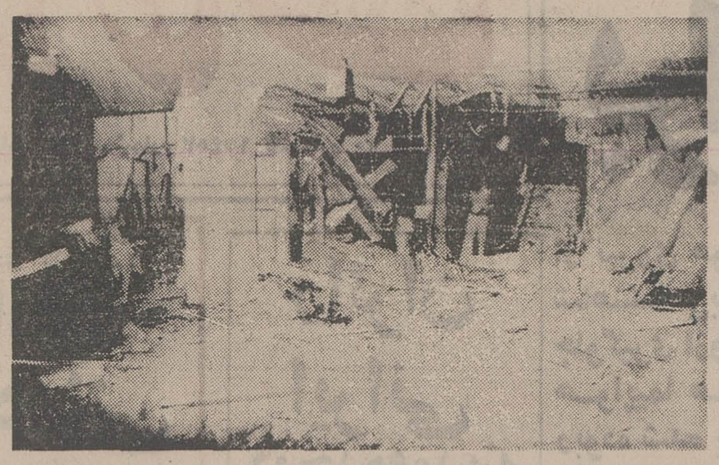

بازرسان‌در خرابه های‌خانه «عبدالحمید الاحدب» ازقضات مسلمان لبنان در بیروت که براثرانفجار بمب‌ویران‌گردیده، وارسی می کنند تانشانه‌هایی از مسببین انفجار بدست آورند. در انفجار دختر ۹ ساله‌احدب کشته شد وچندتن دیگر زخمی شدند. خوداحدب وهمسر اودر بیمارستان‌بستری‌گردیدند. عکس رادیویی یونایتدپرس

پسر من قصد داشت یک جت را بالای سر اسرائیلی‌ها منفجر کند

کویت - خبرگزاریها - مادر زهیر عکاش، مردی کمرهبری تروریست های رباینده یک هواپیمای آلمانی لوفت‌هانزا را در حدود ۲۰ روز پیش برعهده داشته و در فرودگاه موگادیشو بدست کوماندو- های پلیس آلمان غربی به‌قتل رسیده است دیروز اعتراف کردپسرش‌قتل عبدالله‌الهجری نخست وزیر سابق یمن‌شمالی و همسرش و یک دیپلمات دیگر بوده است، این جنایات ماه آوریل گذشته در لندن اتفاق افتاده است.

روزنامه کویتی القبس که گزارش بالا را چاپ کرده سپس از قول صحبنظران امور خاورمیانه اضافه میکند که قبول صحت اظهارات‌مادر «عکاش» بسیار دشوار است چون وی توضیح نداده‌است که چطور راز کار های‌پسرش و مخصوصا از نقشه های عملیات بعدی وی آگاه شده است. زن مذکور همچنین مدعی است که پسرش در نظر داشت گروگان های اسیرشده در هواپیمای لوفت‌هانزا را آزاد کند و به ازای اینکار هواپیمای جت دیگری بدست آورد و سپس آن هواپیمارا به تل‌آویو ببرد و بالای سر اسرائیلی ها منفجر کند.

روزنامه کویتی‌اضافه میکند که مادر «عکاش» هنگامی که ماجرای ربودن هواپیمای لوفت‌هانزا آغاز شد در داخل اسرائیل زندگی‌میکرد اما برای آنکه مبادا بعدا دچاردردسری شود از آن کشور گریخت‌و خود را به لبنان رساند.

مادر عکاش همچنین ادعا کرده که پسرش در نظرداشت قتل های سیاسی دیگری هم نظیر قتل الهجری انجم دهد.

در لندن هفته‌نامه سندی تایمز دیروز در گزارشی‌خطر نشان کرده که مقامات امنیتی انگلستان در آوریل گذشته‌با اینکه خبرداشتندکه قتل‌نخست وزیر یمن شمالی بدست‌عکاش صورت گرفته است‌کاری برای جلوگیری از فرار وی انجم ندادند و اوموفق شدبراحتی از لندن با هواپیما به بغداد برود.

ساندی تایمز نوشته است که هواپیمای حامل عکاش ۵ ساعت و نیم پس از وقوع‌قتل عبدالله‌الهجری از فرودگاه لندن برخاست در حالی که از سه ساعت قبل از پرواز هواپیمای مذکور پلیس امنیتی انگلستان شواهد مطمئنی بدست آورده بود که نشان میداد قتل نخست وزیر یمن شمالی و همسر وی و یک دیپلمات دیگر باحتمال زیاد کار عکاش بوده است.

ساندی تایمز نتیجه گیری میکند که اگر نیروی امنیتی انگلستان در آن تاریخ از فرار عکاش جلوگیری‌میکرد، فاجعه موگادیشو نیزبوجودنمی‌آمد.

۱۰ هزار کارگر اسرائیلی علیه سیاست اقتصادی دولت تظاهرات کردند

بیت‌المقدس - رویتر - بیش از ده هزار کارگر اسرائیلی بعنوان اعتراض به برنامه تازه اقتصادی حکومت مناهم‌بگین در برابر خانه‌او به‌تظاهرات شدیدی دست‌زدند. سیاست‌اقتصادی تازه دولت اسرائیل بهای کالاها و ارزاق مورد نیاز مردم را بشدت افزایش داده است.

تظاهرات دیروز دربرابر خانه مناهم‌بگین نقطه اوج تظاهراتی بود که ازدوهفته پیش از هنگام اعلام شدن برنامه تازه آغاز گردیده‌است

اسقف کاپوچی از زندان اسرائیل وارد ایتالیا شد

رم- خبرگزاری فرانسه - رویتر- هیلاریون کاپوچی اسقف کلیسای یونانی بیت - المقدس که از چند سال پیش بخاطرهمکاری کردن‌با فدائیان فلسطین در زندان اسرائیلی ها بسر میبرد عصر دیروز پس‌از باز یافتن آزادی خود از اسرائیل خارج شد وواردرم گردید. وی ۳ سال در زندان بود.

اسقف کاپوچی که به گناه واردکردن اسلحه قاچاق برای فدائیان فلسطین به ۱۲ سال حبس دراسرائیل محکوم‌شده بود، در فرودگاه رم هنگام پیاده شدن از هواپیما از طرف اسقفی‌بنام آنیتوش ماگزیموس حکیم ویکی از نمایندگان‌دربار واتیکان مورد استقبال قرار گرفت. وی بلافاصله پس از پیاده شدن از هواپیما به اتومبیلی که انتظارش را می کشید سوار شد و از روبرو شدن با خبرنگاران متعددی که به فرودگاه رفته بودند و یا فلسطینی‌هایی که آنان نیز عده کثیری را تشکیل میدادند و مشتاقانه امیدوار به دیدن او در فرودگاه بودند اجتناب کرد.

هنگام ورود کاپوچی به رم شفیق الحوت‌مدیردفتر سازمان آزادی بخش فلسطین درلبنان که بعنوان نماینده شخص یاسرعرفات رئیس آن سازمان به‌رم رفته بود اظهار داشت من از اینکه عالیجناب اسقف کاپوچی آزادی‌خودرا بازیافته است خوشوقتم. کاپوچی سمبول مقاومت است و همه فلسطینی ها خودرا در برابر او مرهون و حقشناس می دانند.

من ماموریت‌دارم که ازطرف یاسرعرفات گرمترین درودهای احترام‌آمیزرا به اسقف‌کاپوچی ابلاغ کنم. در واتیکان قبل ازرسیدن کاپوچی به رم‌دیروز اعلام‌شده‌بود که سفیران‌کشور های‌عرب برای خوشامدگویی به اسقف کاپوچی آزاد شده کلیسای ارتدکس بیت‌المقدس درفرودگاه رم حضورنخواهند یافت. یکی از دیپلماتهای عرب که‌دررم‌خدمت میکندبخبرنگاران گفت: به ما اطلاع داده‌اند که قرار است عالیجناب کاپوچی به‌محض‌پیاده‌شدن ازهواپیمایی که‌وی‌را به رم خواهد آورد، براتومبیلی که از طرف دربار واتیکان برایش فرستاده شده است سوار شود و بیدرنگ به یکی از کلینیک های رم انتقال یابد واز طرف پزشکان موردمعاینه‌قرار گیرد. ازسوی دیگرچون دربار واتیکان مایل نیست که نمایندگان مطبوعات ورادیو و تلویزیون مزاحم احوال‌اسقف کاپوچی شوند، دیپلمات های عرب نیز ترجیح داده‌اند که از خوشامدگویی به کاپوچی در فرودگاه رم خودداری کنند.

دراسرائیل دیروز از طرف دفتر ریاست جمهوری این کشوررونوشت نامه‌ای که در ۳۰ اکتبر گذشته از دربار واتیکان برای رئیس جمهور اسرائیل فرستاده شده و در آن آزادی اسقف کاپوچی بدلایل مربوط به مزاج وی درخواست‌گردیده است انتشار یافت.

در آن‌نامه‌نوشته شده بود که دربار واتیکان بشدت از وضع مزاجی اسقف کاپوچی درزندان نگران است.

اسقف کاپوچی هنگامی که او را پس از خارج شدن از زندان بفرودگاه بن‌گوریون (تل‌آویو) برده بودند تا سوار بر هواپیمایش کنند و از اسرائیل اخراج‌نمایند بزانو افتاد و زمین را بوسید.

وی علاوه بر این به نشان آنکه آزادی بازیافته‌اش راپس از گذراندن یک اسارت، سه ساله در زندان های اسرائیل تا چه اندازه‌عزیز میداند وقتی که از پلکان هواپیمابالا میرفت «جهید» و خود را به داخل هواپیما رساند.

در زمین فرودگاه بن‌گوریون وقتی اسقف کاپوچی خم شد تا زمین را به بوسد ماموران محافظ او را گرفتند چون خیال کرده بودند که او دارد از ناتوانی نقش بر زمین می شود.

یک زن وابسته به جبهه آزادی بخش صحرای غربی سومالی که در جریان زد و خوردها زخمی شده در یک بیمارستان موقت مورد مداوا قرار گرفته است. گزارش ها حاکیست که در طول جنگهای سه ماهه دست‌کم ۱۰ هزارتن کشته شده‌اند.

عکس رادیویی یونایتدپرس

سیلاب به‌خوابگاه دانشجویان جاری شد و ۳۷ تن راکشت

توگا - آسوشیتدپرس - دست‌کم ۳۷ تن که اکثرآنان دانشجو بودند براثر درهم شکستن سدی در توگای جورجیا بقتل رسیدند. خوابگاه دانشجویان و قربانیان سانحه در نزدیکی سد بود که براثر درهم شکستن آن سیلاب در اتاق های خواب دانشجویان جاری شد و موجب مرگ ۳۷ تن گردید. بنا بگزارش پلیس قربانیان هنگامیکه آب خروشان سد درهم شکسته بطرف اتاق‌های آنان سرازیر شد در خواب بودند.

در خوابگاههای کالج توگا هنگام بروز سانحه حدود ۲۵۰ دانشجو درحال استراحت‌بودند. امدادگران درپی بروز حادثه بیاری جان‌بدربردگان شتافته و موفق شدند تعدادی از دانشجویان راازمرگ حتمی نجات دهند. دانشجویانی که جان بدر برده بودند، بعدا در نمازخانه دانشگاه اجتماع کرده و بطور جمعی مراسم شکرگزاری بجای آوردند. بااینحال دراعلامیه پلیس شهر گفته شد که چند تن از دانشجویان دریی فروریختن سد و سرازیر شدن آب به خوابگاه دانشجویان مفقودالاثر گردیده و بیش از ۴۰ تن از دانشجویان زخمی شده‌اند.

یکی از دانشجویان که شاهد عینی حادثه بود به خبرنگاران‌گفت سد باصدای مهیبی درهم شکست و آب غرش‌کنان تا ارتفاع ۴۰ پا بالا آمد و بطرف خوابگاه سرازیر شد.

تروریستهای ارتش سرخ آلمان را بیک جنگ کامل تهدید میکنند

برن - خبرگزاری فرانسه- خبرگزاری سویس اعلام کرد که پیامی از جانب «کماندو - های بی. ا. ر» جناح ارتش سرخ آلمانی غربی‌منظیر پیامهائی که‌دربن‌و اشتوتگارت بدفترخبرگزاری فرانسه‌فرستاده شده دریافت کرده است.

در این پیامها نیز کماندو های ارتش سرخ تهدید کرده‌اند که سه هواپیمای لوفت‌هانزا را بانتقام «سه رفیق مقتول» در حال پرواز منفجر خواهند کرد.

خبرگزاری سویس اضافه کرد که متن پیام تروریستها درست همان است که در روزنامه های فرانسه انتشار یافته است، محافل بن در تفسیر پیام جدید کماندو های ارتش سرخ اظهار داشتند که تروریسم‌قدم‌تازه‌ای درخشونت و ایجاد وحشت به جلو گذاشته است.

ازطرف‌دیگر اعضای‌گروه تروریستی«بادر- ماینهوف» با فرستادن ۳ نامه دیگر به دفترآسوشیتدپرس درپاریس و بن و همچنین خبرگزاری آلمان فدرال بار دیگر تهدید کردند که به انتقام مرگ‌سه تن‌ازدوستان‌خود درزندان۳ هواپیمای لوفت‌هانزا را در آسمان منفجر خواهند کرد. مقامات دولت آلمان در این موردگفتند اگر تروریست‌ها تهدید خودرا عملی کنندا‌ین آخرین اقدام آنها خواهد بود زیرا دولت آلمان با آغاز جنگ نهائی همه آنها را نابود خواهد کرد.

دولت فدرال وپلیس‌جنایی آلمان غربی تهدید های تروریست‌هارا کاملا جدی‌تلقی کرده‌اند.

یک سخنگوی رسمی دربن اظهار داشت که اگر این پیامها واقعا از جانب جناح ارتش سرخ فرستاده شده باشد باید گفت که تروریسم آلمان را به یک جنگ کامل تهدید کرده است.

این نامه‌ها نخستین نمایش قدرت نمائی تروریست ها پس از مرگ هانس - مارتین شلایر رئیس فدراسیون کار- فرمایان آلمان غربی است. اگر ارتش سرخ تهدید های خود را عملی کند یک جنگ‌تمام‌عیار میان تروریست‌ها و دولت بن درگیر خواهد شد.

مقامهای شرکت هواپیمائی لوفت‌هانزا اطمینان دارند که کلیه فرودگاه های کشور اکنون بشدت کنترل میشودو کنترل جدی تری از این ممکن نیست.

در فرودگاه فرانکفورت که دومین فرودگاه بزرگ اروپا است سیصد نفر از ماموران پلیس و کماندو های ضد تروریستی شب و روز مراقب اوضاع هستند. پشت بامهای ساختمان های اطراف فرودگاه تحت کنترل کامل‌قرار گرفته‌اند تا تروریست ها نتوانند از آنهابرای پرتاب موشک‌بسوی هواپیما های مسافری استفاده کنند.

روزنامه ساندی استارچاپ تورنتودرآخرین شماره خود نوشت کانادا نیز نظیر ایالات متحده و آلمان فدرال و چند کشور دیگر غربی سرگرم‌آماده کردن گروه کوماندویی ویژه جهت مقابله با تروریست ها است به ترتیبی که اگر یک هواپیمای کانادایی روزی ربوده شود این کوماندو ها بلافاصله برای رهایی‌گروگانها اقدام خواهند کرد.

توضیح و تصحیح

در مورد آگهی آموزش زبان برای خردسالان که درمجله جوانان شماره ۵۶۵ مورخه چهارم مهر چاپ‌شده بود توضیح داده می‌شود که در آگهی مزبور کلاسهای آموزش زبان برای خردسالان و نوجوانان واقع در خیابان شاه صفی بعنوان شعبه دوم زبانکده داریوش معرفی شده بود حال آنکه کلاسهای مذکور (پژادکورش) نام دارد که بدینوسیله تصحیح می‌گردد.

محمد شواربی

کلاس آمادگی کنکور ورودی فوق‌لیسانس رشته‌های مدیریت.
بازرگانی- اقتصاد- اداری- حسابداری- روانشناسی- علوم تربیتی و جامعه شناسی بزبان انگلیسی.
پویش: امیرآباد جنوبی جنب بلوار الیزابت تلفن ۹۲۵۴۲۸

از چهار گوشه جهان

تب مرموز عده‌ای از مصریان را کشت

قاهره - یونایتدپرس - یک تب‌مرموز و اسرارآمیز که بنابگفته پزشکان مصری پشه‌ها ناقل میکرب آن هستند تاکنون عده‌ای‌رادرمحله «جیزه»بهلاکت رسانده وحدود ۲۵۰ تن را مبتلا کرده است. محله‌ای که تب‌اسرارآمیز درآن شیوع پیدا کرده در جنوب قاهره قرار دارد.

پزشکان مصری که‌از مبتلایان عیادت کرده‌اند اعلام داشتند که تب شدید و سردرد ودردهای عضلانی از علائم مشخص بیماران مرموز است.

بیماری خطرناک و اسرارآمیز در آمریکا

بوستون - آسوشیتدپرس - مقام های بهداشتی ایالت بوستون امریکا اعلام کردند نوعی بیماری غیرعادی که‌علائم آنفلوانزایی دارد بین کارگران تهیه کننده لبنیات در مناطق غربی ماساچوست بروز کرده است.

پزشکان که نسبت به شیوع سریع بیماری توظهور اظهار نگرانی می‌کنند اخطار کرده‌اند که روستائیان‌بخصوص آنانکه در زمینه تهیه لبنیات مشغول کار هستند بشدت در معرض ابتلای به بیماری هستند که پزشکان آن را «کمپتوسپوروسیس» نامگزاری کرده‌اند.

در اخطار پزشکان آمده است که بیماری توظهور خطرناک و کشنده است.»

دایه و پرستار میتواند جای مادر کودک را پر کند

نیویورک - آسوشیتدپرس - یکی از زیست‌شناسان برجسته آمریکائی در سمیناری درفیلادلفیا گفت کودکانی که بواسطه شاغل‌بودن والدین‌آنان توسط دایه‌وپرستار بزرگ میشوند، درست مانند بچه‌هایی بزرگ میشوند که مادرانشان تمام شبانه‌روز در کنار آنها بسر میبرند.

پروفسور مارگارت‌بیکر در سمیناری که درباره نحوه بزرگ شدن کودکان در فیلادلفیا تشکیل گردیده طی گزارش مفصلی خاطرنشان ساخت کودکانی که مادرانشان تمام روز را مجبورند در خارج از خانه بسر برند، به این‌سبب دوری مادر را احساس نمی‌کنند، زیرا کودک احتیاج دارد مادر ساعاتی از روز را در کنار او سپری کند و وقتی دایه یا پرستار این وظیفه را بعهده بگیرد، کودک ازبابت نبودن مادر کمبود یا کمپلکس احساس نخواهد کرد.

شوروی رهبر کمونیستهای اسپانیا را به دروغگوئی متهم کرد

مسکو - خبرگزاری فرانسه - «ویکتوراخاناسیف» سردبیر پراودا ارگان حزب کمونیست شوروی دیروز در مصاحبه‌ای با خبرگزاری تاس که بمناسبت شصتمین سالگرد انقلاب شوروی ترتیب یافت خاطرنشان ساخت هیچ مقامی مانع سخنرانی «سانتیاگو کاریلو» دبیر کل حزب کمونیست اسپانیا نشده است.

سردبیر پراودا به گفته خبرگزاری تاس در جریان اقامت کاریلو در مسکو میهماندار او بوده است.

سردبیر پراودا خاطرنشان ساخت کاریلو دروغ میگوید چون اولا با تاخیر وارد مسکو شده بود ثانیا گفته بود به سبب قرارهائی که دارد نمیتواند تا پایان مراسم شصتمین سالگرد در شوروی بماند.

تاریخ سیاسی، اجتماعی وفرهنگی ایران
تالیف دکتر ذبیح‌الله صفا
دومین مجلد از مجموعه مقالات دکترصفا که نخستین جلد آن به نام دلیران جانباز قبلا منتشرشد. دراین مجلدنگارنده‌اختصاصات تاریخ ایران را از دیدگاه سیاست، اجتماع‌و فرهنگ از آغاز تاپایان کار سلسله صفویه بررسی کرده است.
مؤسسه انتشارات امیرکبیر

اخبار کوتاه جهان

۲۳۰ میلیون بیسواد بالای ۱۵ سال

● دهلی‌نو - رویتر - وزیر فرهنگ هند دکتر پراتاپ چاندرا اعلام کرد بیش‌از ۲۳۰ میلیون تن ازمردم هند که سنین آنان بالای ۱۵ سال‌است ازبیسوادی رنج می‌برند.

وزیر فرهنگ‌هند خاطر - نشان ساخت وزارتخانه او یک‌کمیته ملی‌رامامور چگونگی و طرق مبارزه با بیسوادی در هند و نیزسوادآموزی‌بیسوادان کرده است.

بن‌بست در مذاکرات فرانسه و الجزایر

● الجزایر - خبرگزاری فرانسه - بدرخواست «کلودشایه» فرستاده‌ویژه فرانسه مذاکرات فرانسه- صحرا درباره آزادی ۱۳ فرانسوی‌که اسیرشده‌اند ازدیشب متوقف شد.

کاهش بودجه نظامی امریکا

● واشنگتن - خبرگزاری فرانسه - هارولد براون وزیر دفاع امریکا اعلام کرد که بودجه دفاعی امریکا درسال مالی۱۹۷۹ نسبت به بودجه ۱۹۷۸ شش میلیارد دلار کاهش خواهد یافت

چین خواستار عادی شدن‌روابط خود با شوروی شد

توکیو - آسوشیتدپرس - دولت چین دیروز بمناسبت سالگرد انقلاب بلشویکی‌روسیه پیامی برای دولت شوروی فرستاد و در آن تاکید کردکه اختلافات مربوط به اصول‌نباید مانع ازان شود که‌دو کشور بایکدیگر روابط عادی داشته باشند.

رهبران چین قبلا در پیام مهمی که روز اول نوامبر جاری فرستاده‌اند - ضمن‌اشاره به مسائل مهم جهان اعلام کرده‌اندکه‌اتحاد شوروی‌قسمتی از اراضی چین را در امتداد مرز های شمال شرقی و شمال غربی این کشور اشغال کرده وبا اینکار علاوه برزیرپا نهادن تعهداتی که از پیمان های‌متقابل ناشی میشود امنیت کشور چین رانیز مورد تهدید قرار داده است.

درپیامی که دیروز از طرف دولت چین برای‌دولت‌شوروی ارسال گردیده است گفته شده که قدم اصلی‌در راه عادی‌کردن روابط دو کشور را نخست وزیران وقت چین و شوروی در ۱۹۶۹ برداشته‌اند وتوافقی که میان آنان حاصل شده‌ضمن اعلامیه مشترکی که در همان زمان بصورت محرمانه صادر کرده‌اند انعکاس یافته است.

چهارم آبان میلاد مسعود شاهنشاه آریامهر و نهم آبان زادروز خجسته والاحضرت ولیعهد محبوب راصمیمانه تبریک و تهنیت عرض مینمائیم.
آبکنار- از طرف کارکنان ودانش آموزان دبستان‌و اعضاء انجمن همکاری خانه‌ومدرسه دبستان‌کورش‌آبکنار
آ-۷۸۶۰

فرخنده میلاد مسعود شاهنشاه آریامهر و خجسته زادروز والاحضرت ولیعهد محبوب ایران را بملت ایران صمیمانه تبریک میگوئیم.
آبکنار - سیروس عندلیب
آ-۷۸۶۱

با مسرت فراوان چهارم آبان میلاد خجسته شاهنشاه آریامهر و نهم آبان ولادت با سعادت ولیعهد محبوب و گرامی ایران را بفرد فرد ملت شریف ایران تهنیت میگوئیم.
آبکنار - از طرف کارکنان و دبیران ودانش‌آموزان و اعضاء انجمن همکاری خانه و مدرسه دبیرستان خیام ومدرسه راهنمائی تحصیلی دهقان آبکنار
آ-۷۸۶۲

چهارم آبان
میلاد مسعود اعلیحضرت همایون شاهنشاه آریامهر و خجسته‌زادروز نور چشم ملت ایران ولیعهد محبوب را بملت عزیز ایران تبریک میگوئیم.
آبکنار- از طرف کارکنان و دانش‌آموزان واعضاء انجمن همکاری خانه ومدرسه دبستان ۱۷ دی آبکنار.
آ-۷۸۶۳

چهارم ونهم آبان
میلاد خجسته شاهنشاه آریامهر و سالگرد ولادت با سعادت ولیعهد محبوب ایران را بملت شریف ایران شادباش می گوئیم.
آبکنار - محمود شمسی‌پور
آ-۷۸۶۴

زادروز خجسته اعلیحضرت همایونی شاهنشاه آریامهر را به پیشگاه ملوکانه تبریک و تهنیت عرض بقای عمر و دوام سلطنت شهریاری را از خداوند متعال خواستاریم.
از طرف اعضاء و هیئت مدیره شرکت تعاونی‌روستائی کاکی - عبدالمحمد محمدی مدیر عامل.
آ-۷۸۶۵

بانک پارس دعوت میکند
بلیط های مسابقات بین‌المللی تنیس روی میز
جام پهلوی
فقط درشعب: بانک پارس مجانی است

مژده به
«علاقمندان تحصیل زبان انگلیسی»
گروه فرهنگی «آنگلو کنتیننتال» در انگلستان
ANGLO-CONTINENTAL EDUCATIONAL GROUP
که پیشرو ترین و مجهز ترین گروه زبان انگلیسی در سراسر بریتانیای کبیر است و مورد تائید وزارت‌آموزش و پرورش انگلستان میباشد دارای ۱۲ مدرسه مختلف با۲۶ برنامه گوناگون درسه شهر مهم انگلستان: لندن، بورنموث و پول باتجهیزات کامل، لابراتوار زبان، معلمین رسمی زبان جهت اخذ مدارك از دانشگاه ها، راهنمایان مخصوص برای ادامه تحصیل در کالجها و دانشکده های انگلستان و همچنین دارای خانواده های درجه یك انگلیسی جهت سکونت محصلین و سایر مزایای منحصر بفرد برای ترمهای جدید ثبت‌نام مینماید.
جهت اطلاعات بیشتر و قرار ملاقات و مشاوره و ثبت‌نام بانماینده رسمی ACEG درایران همه روزه غیر از ایام تعطیل ازساعت ۹الی ۱۲ صبح‌و۴ الی ۷ بعدازظهر با تلفن ۶۳۵۳۱۵ تهران تماس حاصل نمائید و یا به صندوق پستی ۱۵۵۷-۱۲ تهران مکاتبه‌فرمائید.

تاریخ اعزام دیپلمه‌های فارغ‌التحصیل شهریور

دیپلمه های شهریور امسال فروردین ماه آینده ثبت‌نام میشوند

★ این مشمولان باید برای دریافت دفترچه آماده بخدمت‌هم‌اکنون مراجعه کنند

ثبت نام مشمولان دیپلمه و فوق دیپلمه فارغ‌التحصیل شهریور سال جاری در فروردین‌ماه آینده‌درسراسر کشور آغاز میشود .

این مشمولان که متولد سال ۱۳۲۳ تا پایان سال ۱۳۳۷ هستند از اردیبهشت سال آینده به بعد خدمت وظیفه‌شان را شروع خواهند کرد .

هر گروه این مشمولان نیز طبق روال همیشگی راس یکی از ماه های اردیبهشت ، خرداد ، تیر، مرداد ، شهریور ومهرسال آینده خدمت وظیفه راآغاز می‌کنند .

گروهی از مشمولان دیپلمه و فوق دیپلمه فارغ‌التحصیل شهریور سال جاری که زمان برگزاری آزمون همگانی قبل ازتاریخ اعزام به خدمتشان باشد می‌توانند در کنکور شرکت کنند و در صورت کسب موفقیت، خدمت وظیفه را بعد از فراغت از تحصیل انجام دهند .

مشمولان دیپلمه و فوق دیپلمه‌ای که در شهریور سال جاری فارغ التحصیل شده‌اند، باید برای دریافت دفترچه آماده به خدمت در تهران به حوزه های وظیفه عمومی و در شهرستان‌ها به گروهان‌های ژاندارمری یا بخش های وظیفه محل سکونت خود مراجعه کنند و با ارائه مدارک لازم ، دفترچه‌آماده بخدمت بگیرند .

منطقه وظیفه عمومی تاکید کرد که برنامه اعزام مشمولان دیپلمه و فوق دیپلمه فارغ‌التحصیل خرداد تا پایان این هفته مشخص و اعلام میشود لیکن اعزام گروهی از مشمولان‌دیپلمه به بالا که متولدسال۱۳۳۸ هستند از آبانماه سال‌آینده به بعد آغاز خواهد شد .

سئوال نماینده مجلس درباره گندم خریداری شده ازخارج

در خصوص اینکه «چرا گندم‌های خریداری شده‌ازخارج در معرض خراب شدن است» در جلسه دیروز مجلس‌شورای ملی سئوالی از دولت شد . علی‌اصغر مظهری نماینده کرمان در سئوال خود نوشت :

جون اطلاع حاصل شد که متاسفانه مقدار زیادی از گندم خریداری شده از خارج بعلت نبودن جا تخلیه نشده و در واگن های راه‌آهن سرگردان است و گویا مقدار زیادی نیز داخل همین واگن‌ها و یا در نقاط سربازدیگر زیر آفتاب و باران مانده و در معرض‌خراب شدن است .

تقاضا دارد مقرر فرمائید نمایندگان دولت در مجلس شورای ملی حضور یافته و باین‌سئوال پاسخ‌دهندکه‌چنانچه این مطلب واقعیت دارد، علت آنکه بدون توجه به ظرفیت سیلو ها گندم خریداری شده جیست ؟ در تاریخ تقدیم این سئوال چه‌مقدار در چندواگن وچه مقدار درجای سرباز در معرض آفتاب و باران‌بوده است؟ چه‌مقدار از گندمها در اثر این بی‌توجهی از بین رفته؟ چه میزان به راه‌آهن دولتی خسارت وارد آمده‌و بالاخره مسئول این کار چه شخص یا اشخاصی هستند و چه اقدامی برای پیشگیری ازتکرار این‌قبیل کارها بعمل آمده .

ماشین بلوک زنی سیمانی
کادونا CADONA
تولیداز ۱۵۰۰الی ۱۲۰۰۰عدد درروز
ساخت ایتالیا
شرکت‌بتون ماشین
خیابان ایزنهاور بین نواب و اسکندری شماره ۲۶۳
تلفن ۹۳۲۷۷۶ - ۹۲۹۵۰۳ - ۹۳۱۷۲۰

بالابر ساختمانی بتنا
بنزینی-برقی
بظرفیتهای ۳۵۰-۵۰۰-۸۰۰ کیلوئی
شرکت بتون ماشین
خیابان آیزنهاور (بین اسکندری و نواب) شماره ۲۶۳
تلفن ۹۲۹۵۰۳ - ۹۳۱۷۲۰ - ۹۳۲۷۲۶

آپارتمان ـ ویلا در فرانسه (پاریس ـجنوب فرانسه)با راهنمای فارسی زبان برای انجام‌کلیه امورتلفن‌های۶۲۹۱۹۰و۶۲۹۲۲۰از ساعت۱۸تا۲۰

مسیر خط آهن ایران وعراق تعیین شد

در پارلمان ایران

از : علیرضا شفائی

● امروز کمیسیون رسیدگی به سئوالات مجلس شورای ملی که بریاست «ایرج مهرزاد» نماینده شیراز تشکیل شد سئوال محمد علی آموزگار نماینده بندرلنگه از وزارت‌راه وترابری در مورد راههای حوزه انتخابیه‌اش را که‌بدنبال قانع نشدن وی از پاسخ وزارت راه و ترابری بکمیسیون ارجاع شده بود ـ مطرح کرد و با توضیحات و اطلاعاتی که معاون و دیگر مسئولان وزارت راه در اختیارسئوال کننده قرار دادند ـ سئوال بایگانی شد.

★ بااضافه شدن یک‌ماده جدید به قانون مجازات عمومی بنام ماده ۲۲۱ مکرر ـ هرکس اعم از ایرانی یا خارجی‌ـ درایران یا خارج از ایران در موقع انعقادقرار دادبمنظور انجام معامله‌با دولت‌ایران‌یاوزارتخانه‌هاـ موسسات و شرکتهای دولتی یا شهرداری‌ها یا سازمان هائی که از بودجه عمومی به آنها کمک یا اعانه داده میشود، سوگندنامه‌ای را امضاء کند و پس از امضای آن کذب سوگند یا نقص آن ثابت شودـ به حبس‌جنحه‌ای از یکسال تا۳ سال یابه‌جزای نقدی از یک تا پنج درصد مبلغ مورد معامله یا هر دو مجازات محکوم خواهدشد و این مجازات مانع از تعقیب متهم در صورتیکه عمل او مشمول عناوین جزائی دیگر باشد، نخواهد بود.

● در لایحه‌ای که بدین منظور تقدیم مجلس شد آمده است که «در مورد اشخاص حقوقی سوگندنامه باید به‌امضای مدیر یا مدیران مسئول آنها برسد. در این صورت‌امضاء کنندگان مسئولیت جزائی دارند و جزای نقدی ازاموال شرکت نیز قابل استیفاء خواهد بود. (متن سوگندنامه از طرف سازمان برنامه و بودجه تنظیم میشود و به‌تائید هیات وزیران میرسد).

★ دولت شاهنشاهی‌ایران‌ودولت جمهوری‌هندازطریق سازمان انرژی اتمی ایران و کمیسیون انرژی اتمی هند باتوجه به‌نیاز دو کشور برای همکاری در زمینه استفاده صلح جویانه از انرژی هسته‌ای و باتوجه بنیاز دو کشور برای همکاری در زمینه استفاده صلح جویانه از انرژی هسته‌ای که میتواند با تشریک مساعی دو جانبه واز طریق تبادل هیات‌های علمی واعطاء فرصت‌های‌کارـ آموزی و تحصیلی وتامین ومبادله مواد ترویج وتبادل اطلاعات یا نتایج فعالیت‌های پژوهشی صورت گیرد. و همچنین باتوجه باینکه این همکاری میبایست هماهنگ با قوانین داخلی ایران و هند و موافقت نامه بین‌المللی‌که این دو دولت امضاء کرده‌اند باشد ـ موافقت نامه‌همکاری در زمینه استفاده صلح جویانه‌از انرژی هسته‌ای راامضاء کرده‌اند.

● این موافقت‌نامه که در بمبئی بامضاء رسیده است ـ به صورت مادهواحده‌ای تقدیم‌مجلس‌شدتا باتصویب‌نهائی درپارلمان، اسناد آن مبادله شود زیرا بموجب ماده‌ششم این موافقت‌نامه از تاریخ تبادل یادداشت بین طرفین‌مبنی برتصویب آن از طرف مراجع قانونی هر دو کشوراعتبار میابد و از تاریخ تبادل یادداشتهای مذکور برای مدت‌ه سال اعتبار خواهد داشت و طرفین میتوانند از طریق تبادل‌نامه وبراساس توافق متقابل برای دوره‌های پنج ساله تجدید کنند.

★ باقانونی شدن این موافقت‌نامه ـ ایران و هند اطلاعات پژوهشی وتجربی در زمینه استفاده صلح جویانه ازانرژی هسته‌ای را مبادله خواهند کرد باستثنای اطلاعات‌محرمانه یا اطلاعاتی که هر یک از طرفین از شخص ثالث کسب کرده و یا باهمکاری آن بوجود آورده است و درمبادله آن آزاد نیست. وازاین‌طریق ۵ هزار متخصص اتمی مورد نیاز ترتیب واستخدام میشوند.

● در موافقت‌نامه ایران و عراق برای اتصال راه‌آهن ایران و عراق که لایحه مربوط به آن اینک در مجلس مطرح است اشاره شده که نظر به فوایدی که در اثر اتصال شبکه‌های راه‌آهن از لحاظ اقتصادی و اجتماعی نصیب دو کشور میشودـ طرفین ایرانی و عراقی ملاحظه‌کردند ساختمان خط آهنی که ایران و عراق را از طریق‌خانقین‌ـ قصر شیرین مرتبط کند بهترین مسیر است. بدین نحوکه عراق خط آهنی از بغداد تا بعقوبه و خانقین و ایران خط‌آهنی از اراک یاقم تا مرکز کرمانشاه و قصرشیرین ایجاد نماید.

★ حداکثر سرعت قطارها از ۲۰۰ کیلومتر در ساعت‌برای حمل مسافر و ۱۰۰ کیلومتر در ساعت برای حمل بارکمتر نخواهد بودـ فشار به محور از ۲۴ تن کمتر نیست.عرض خط ۱۴۳۵ میلیمتر و وزن ریل ۶۰ کیلو گرم برای‌یک متر وعلائم روی خط باحداکثر سرعت ترنهای مسافری وباری وحجم بار متناسب است.

درمحافل ومجالس

جشن برنامه اول رادیوتلویزیون

تورج فرازمند مدیر برنامه اول رادیو تلویزیون نیز شروع کاربرنامه خود را دیشب در باشگاه توس جشن گرفت و از همکاران خود و همچنین دوستان مطبوعاتیش پذیرایی کرد . جالب آنکه در این مجلس غالب دوستان سراغ «برنامه دومی‌ها» را میگرفتند و بجزمعدودی ، کمتر کسی را می‌یافتند و بخصوص نبودن ایرج گرگین مدیر برنامه دوم بیشتر جلب توجه میکرد تا آنکه معلوم شد او در سفر خارج است .

و برخی از همکاران و دوستان که سرگرگین را دور دیده بودند مضمون کوک کرده بودند که ضیافت فرازمند بمراتب پروپیمان‌تر از ضیافت گرگین است .. و اصلاگرگین در مورد خرج کردن پول و پرداخت حقی‌الزحمه خیلی سختگیر است ... و از این قبیل حرفها .

برخی نیز پیشنهاد میکردندکه برای جلوگیری ازدرهم‌ـ آمیختن همکاران برنامه‌های یکم و دوم ، علامت یا آرم مخصوصی تهیه شود که بسینه خود بزنند زیرا رقابت میان دریرنامه‌روز بروزبالامیگیردتاجائی که‌مقامات رادیوتلویزیون را بفکر انداخته است !

«دلیجان» مرکزاستان مرکزی میشود ؟

در تقسیم بندی‌جدید کشوری با توجه به شرایط زیست و ایجاد توسعه امکانات ارتباطی پاره‌ای از شهر ها ونقاطی که در گذشته دورویا حتی سال های اخیر در رده بندی مناطق متوسط از نظر جمعیت و تمرکز تاسیسات قرار داشتند این شانس را یافتند که به مرکز استان تبدیل شوند. گفته میشود از جمله شهر های کوچک که در تقسیم بندی جدید به مرکز استان تبدیل خواهد شد ، شهر «دلیجان» است که نام آن بدون شک یادآور یک دوره از تاریخ میباشد .

نامگذاری این نقطه از کشور که در سال های اخیربا دیگر پی‌آمد های زندگی پیشرفته ایران‌بیک مرکز شکوفنده اقتصادی مبدل شده است ، توجه محافل مختلف را به خود جلب کرد . بخصوص که ازنظراقتصادی و مرکزیت«دلیجان» بین راه کاشان، قم، اراک و محلات اصفهان و شیراز و درمسیر شاهراه کشور قرار دارد.

«نطنز» صاحب «آموزشکده» شد

در پی گفتگو و تشویق نماینده نطنز در مجلس شورای ملی ، مردم این شهر زمین هائی‌برای ساختمان« آموزشکده» پیش‌کش کردند تا آنجا که مساحت زمین اهدائی مردم و سازمان مسکن به ۷۰۰ هزار متر مربع رسیده است. دکتر حسینعلی محققی نماینده نطنز در مجلس شورای ملی که پی‌گیری ویژه‌ای در تاسیس آموزشکده دارد میگوید این آموزشکده از مهر ماه سال آینده در چهار رشته ریاضی ، فیزیک ، زبان های فارسی و انگلیسی یکصد دانشجو می‌ـ پذیرد که ۸۰ درصد آن به محصلین نطنزی و ۲۰ درصدبه جوانان شهر های مجاور نطنز اختصاص‌دارد. از هم‌اکنون محل موقت این « آموزشکده »نیز تعیین و کار های‌مقدماتی آن آغاز شده است .

پلیران ؟

La bohême
لابوهم
طنازان رقص وآواز درشبهای کاباره دانسینك لابوهم
گروه رقصندگان فرانسوی
گروه رقصندگان اسپانیولی و انگلیسی
گروه رقصندگان بیروت
بزرگترین شعبده‌باز دنیای امروز از فرانسه
داغ‌ترین آهنگ‌های یونان با مشهورترین خواننده و نوازنده آن و چند برنامه ازچندکشوردیگر
لابوهم ـ خیابان کورش کبیر ـ پل رومی ـ تلفن رزرو: ۲۶۵۶۰۰-۲۶۵۵۱۸

آنجاکه
مولن موکت
شکوفامیشود
قصری شکوهمند درخاطرمیدود
برای تبدیل اطاقتان به یك قصرشکوهمند
مولن موکت
را انتخاب کنید
بادوام فوق العاده ، زیبا وقیمت مناسب
بهترین فرش برای اطاق شما
ساده وگلدار در دهها رنگ ونقشه وطرح
گروه صنعتی مولن روژ تلفن ۹-۷۶۹۰۹۱
پروپاگاند

جرثقیل های سقفی اشتال
(ساخت آلمان غربی)
STAHL
بظرفیت های ۲۵۰ کیلوگرم تا ۳۰ تن
آماده تحویل
نماینده انحصاری درایران : شرکت شره (بامسئولیت محدود)
خیابان آیزنهاور ـ چهارراه اسکندری شماره ۶۳۲ ـ تلفن ۳۷-۹۲۱۰۳۴ ـ ۹۲۱۰۴۰

بام خانه شما
هرگز چکه نخواهد کرد
اگر آنرا با ایزوگام بپوشانید
شرکت پشم شیشه ایران (سهامی عام)
خیابان شاهرضا ـ صبای جنوبی ـ شماره ۱۳
تلفن های ۶۶۷۵۳۷-۶۴۸۵۲۱-۶۴۴۳۱۷ تلفن های کارخانه ۹-۹۵۵۷۳۵
نمایندگان ایزوگام در تهران و شهرستانها
● تهران ـ شرکت ایران ایزول ـ تلفن ۶۴۴۳۱۷ ● تهران ـ سازمان بناد ـ تلفن ۶۶۳۳۹۰
● تهران ـ شرکت اینسوله ایران ـ تلفن ۹۲۱۶۸۳ ● بابلسر ـ دفتر فنی رحمت‌الهی ـ تلفن ۲۰۴۵
● شیراز ـ سازمان پرستو ـ تلفن ۳۶۰۱۲

سراسرایران با.....
حساب درگردش
بانك صادرات ایران
با داشتن حساب در گردش همه جا میتوانید از پول خود استفاده کنید.
اما به شرط اینکه همه جا شعب بانك در اختیار شما باشد و شما به کجا میروید که شعب بانك صادرات ایران در آنجا نباشد.
با حساب در گردش بانك صادرات ایران شما میتوانید از سه هزار شعبه بانك در سراسر ایران از حساب خود پول بگیرید و یا به حساب خود پول بریزید.
همیشه و همه جا با حساب درگردش بانك صادرات ایران

زائران گمشده ایرانی در جده پیدا شدند

جده ـ مهدی سید حسینی خبرنگار اعزامی روزنامه اطلاعات: گروهی از زائران ایرانی که در جده بخاطر رفتن به بازار و مغازه‌ها برای خرید از کاروانهای خود که بمقصد مدینه حرکت کرده‌اند جا مانده و گم شده بودند ، با اقدامات ماموران سازمان اوقاف ایران پیدا شدند وبوسیله اتومبیل بمدینه فرستاده شدند و مجددا به کاروانهای خود پیوستند .

ورود زائران حج از ایران به فرودگاه بین‌المللی جده همچنان ادامه دارد و کاروانهائی که بجده می‌آیند پس از چند ساعت توقف در جده بسوی مدینه حرکت می‌کنند .

مشکل تازه‌ای که برای ماموران سازمان اوقاف درمورد زائران ایرانی در جده پیش آمده است ، جا ماندن زائران ایرانی از کاروانهایشان است کاروانهای ایرانی چند ساعت پس از ورود بجده بسمت مدینه حرکت می‌کنند و با وجود تذکر های پی در پی به زائران ایرانی، گروهی از آنها ازاین فرصت چندساعته استفاده کرده و برای خرید به بازار و مغازه های جده مراجعه میکنند اما کاروان خود راگم میکنند و جا می‌مانند .

در حال حاضر کلیه زائران ایرانی در جده ومدینه سالم هستندو هیچگونه نشانه‌ای از بیماری وبا در عربستان سعودی نیز مشاهده نمیشود . اکیپ ۵۰ نفری وزارت بهداری و بهزیستی نیز در شهر های مکه ومدینه برای انجام مراقبتهای پزشکی از زائران ایرانی مستقر شده‌اند.

زائران حج از سراسر جهان با هواپیما ، اتومبیل و کشتی بجده می‌آیند و اکثر زائران پاکستانی بوسیله کشتی بجده وارد میشوند .

مواد غذائی مورداحتیاج زائران حج بوسیله کشتی بعربستان سعودی حمل میشود و برای سرعت در تخلیه کالای این کشتی ها از هلی‌کوپتر استفاده میشود .

جالب اینکه گروه های زائران اصفهانی در توقف چند ساعته خود در جده بساط چلوکباب راه میاندازند، در حالیکه سایر زائران ایرانی در جده فقط به غذای حاضری اکتفا میکنند.

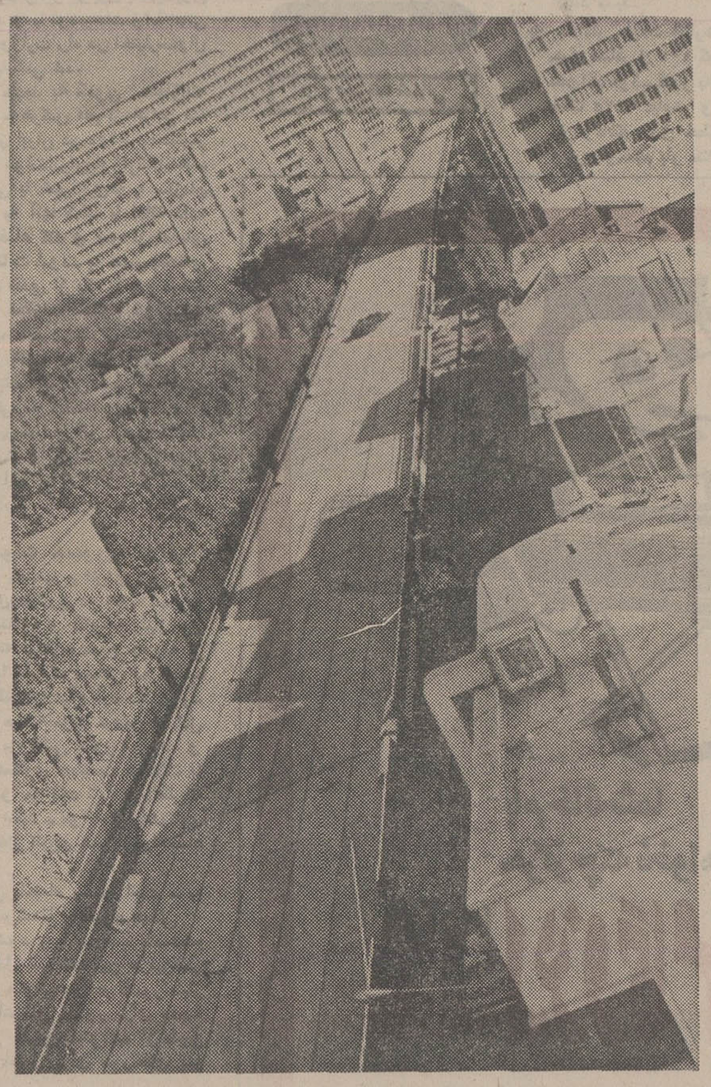

بزرگترین پل هوائی تهران هفته آینده مورد بهره برداری قرار میگیرد

نصب پل هوائی اتومبیل روی تقاطع خیابانهای حافظ ـ تخت‌جمشید پایان یافت و بهره‌برداری از این پل هفته آینده آغاز خواهد شد . این پل ۸۳۰ متر طول و ۱۱ متر عرض دارد و برای حرکت ٤ خطه اتومبیلها مورد بهره‌برداری قرار خواهد گرفت .

این بزرگترین پل هوائی پیش ساخته تهران است که بهره‌برداری از آن بگفته مسئولان ترافیک تهران اثر خوبی در بهبود آمد وشد وسائط نقلیه در خیابانهای مرکزی و شمالی پایتخت خواهد داشت .

اینک عملیات مربوط به پوشاندن سطح پل وسیله موادی که‌شبیه اسفالت‌است ادامه دارد. عکس صبح امروز از پل تقاطع حافظ ـ تخت‌جمشید تهیه شده‌است.

اختلاف بر سر حداقل حقوق کارکنان بانکهای خصوصی

دیروز ، در جریان رسیدگی نهائی به آیین نامه استخدامی بانکهای خصوصی در وزارت کار و امور اجتماعی ، نمایندگان اتحادیه کارکنان بانکهای خصوصی بعنوان اعتراض به تعیین جلسه حداقل حقوق کارکنان بانکهای خصوصی از جلسه خارج شدند . کارمندان بانکها معتقدند براساس گفته آقای نخست وزیر حداقل حقوق کارکنان بانکها ۱۲ هزار ریال است ، اما نمایندگان بانکهای خصوصی معتقدند که با توجه به آنکه حداقل حقوق کارکنان بانک مرکزی ایران ۸ هزار ریال باضافه ٤ هزار ریال مزایا است ، حداقل کارکنان بانکهای خصوصی نیز باید ۸ هزار ریال تعیین شود .

در این جلسه گروهی از مقامات وزارت کار و امور اجتماعی نمایندگان تام‌الاختیار بانکهای خصوصی حزب رستاخیز ملت ایران و اتحادیه کارکنان بانکهای خصوصی شرکت داشتند موافقت‌هائی در زمینه پرداخت وام بکارمندان بانکها و حداکثر ساعت کار بعمل آمد .و در زمینه وام مسکن و وامهای ضروری طرفین بتوافق رسیدند که همان نامه قبلی با اصلاحاتی بمورد اجرا درآید و قرار شد که هر سال با توجه بوضعیت کارمندان ، کمکهای بانکهای خصوصی در شورائی که بهمین منظور تشکیل میگردد مشخص شود .

این شورا بنام کمیته هماهنگی مشهور است ودر ماده ٥٦ آئین‌نامه پرداخت وام بکارمندان بانکهای خصوصی پیش‌بینی شده است .

در مورد حداقل ساعت کار نیز ۳۸ تا ٤۰ ساعت‌در هفته پیشنهاد شد ولی این رقم دقیق روشن نشد .

حداقل حقوق

مساله مهمی که هنوز در مورد آن اختلاف نظر وجود داردو باعث به‌تعویق افتادن بررسی نهائی و اجرای آئین‌نامه کارکنان بانکهای خصوصی شده است اختلاف نظر برسر «حداقل حقوق» «یا» حداقل حقوق و مزایا است .

باید یادآور شد که در دوجلسه قبلی نماینده تام‌الاختیار بانکهای خصوصی موافقت‌کرده بود که حداقل حقوق ۱۲ هزار ریال باشد ولی در این‌جلسه پس از گفتگو با رئیس کل بانک مرکزی ایران ، حداقل حقوق و مزایا ۱۲ هزار ریال اعلام شد و همین امر باعث اختلاف بین نمایندگان اتحادیه کارکنان بانکها و نماینده تام‌الاختیار بانکهای خصوصی شد و نمایندگان اتحادیه جلسه را بعنوان اعتراض ترک کردند.

استدلال نماینده بانکهای خصوصی‌این بود که‌منظور نخست وزیر از ۱۲ هزار ریال حداقل حقوق بامزایا بوده است ، زیرا هم‌اکنون دربانک مرکزی حداقل حقوق ۸ هزار ریال‌است‌که با مزایا ۱۲ هزار ریال میشود و در صورتی که حداقل حقوق۱۲ هزار ریال شود بانک مرکزی ناچار است به کارمندان خود نیز ۱٦ هزارریال حقوق با مزایا بدهد .

در مقابل نمایندگان اتحادیه کارکنان بانکها معتقد بودند که وضع کارکنان بانکهای خصوصی با کارمندان بانک مرکزی جداست زیرا دربانک‌مرکزی بازنشستگی هست و در بانکهای خصوصی نیست و اگر کارمندی کمتر از بانک های خصوصی بگیرد ، در دوران بازنشستگی جبران این مابه‌التفاوت راخواهد کرد .

بهر حال در پایان این جلسه قرار شد که وزیر کار و امور اجتماعی نظرنخست وزیر را در این مورد جویا شود که آیا ۱۲ هزار ریال حقوق بامزایااست یا بدون مزایا . در هر مورد نماینده بانک های خصوصی آمادگی خود را نسبت به اجرای آنها اعلام کرد .

آموزش زبان انگلیسی در ایران موفق نبوده است

لزوم توجه شرایط آموزش زبان انگلیسی در دوره متوسطه و دانشگاهها همچنین تنظیم برنامه‌های گسترده‌ای برای آمادگی بیشتر آموزگاران زبان انگلیسی از جمله نکاتی بود که‌در کنفرانس منطقه‌ای آموزش زبان انگلیسی مطرح شد .در این کنفرانس که صبح دیروز باشرکت جمعی از کارشناسان و صاحبنظران آموزش زبان انگلیسی از دانشگاه اصفهان برگزار شد دکتر طوسی رئیس این‌دانشگاه به ارزش های اساسی آموزش زبان انگلیسی اشاره کرد و یاد آور گردید که آموختن زبانهای دوم و سوم‌دردنیای امروزاجتناب ناپذیر است و همه پژوهندگان و دانشجویان برای دستیابی به منابع علمی ناگزیر از آموختن حداقل یك زبان خارجی‌هستند.

دکتر پرویز آموزگار رئیس دانشگاه فردوسی ضمن‌سخنانی به‌هدفهای آموزش‌زبان‌انگلیسی در سطوح مختلف دبیرستانی‌و دانشگاهی اشاره کرد و گفت: روش تربیت معلمان زبان انگلیسی در دانشگاهها‌از علل اصلی عدم پیشرفت و موفقیت این رشته بشمار می‌آید و تا هنگامیکه برنامه ریزی صحیح‌و شایسته‌ای برای آشنائی‌معلمان آینده زبان‌انگلیسی‌انجام‌نگیرد احتمال کامیابی‌دراین موردوجود نخواهد داشت .

دکتر نراقی سخنران دیگر این کنفرانس ابتدا به مسئله دوزبانگی در تحقیقات علمی و پژوهش اشاره کرد و یادآور شد که در حقیقت باید دانش آموزان و دانشجویان ما دوزبان فارسی وانگلیسی را همزمان با یکدیگر و به نحوی یکسان بیاموزند تا زبان ملی و علمی‌در اختیار نسل آینده قرار گیرد.

بزرگداشت قدس نخعی

بعداز ظهر دیروز بمناسبت بزرگداشت شادروان‌قدس‌نخعی مراسمی با حضور آقای دکتر هوشنگ نهاوندی رئیس دفتر مخصوص علیاحضرت شهبانو در تالار اجتماعات انجمن آثار ملی برگزار شد .

در این مراسم ابتدا دکتر صدیق اعلم درباره خدمات و اقدامات شادروان نخعی سخنرانی کرد. سپس آقای‌دکتر نهاوندی نیز در زمینه فعالیت های شادروان نخعی سخنانی ایراد کرد . دراین آئین که حدود دوساعت بطول انجامید جمعی از مقامات وخانواده شادروان نخعی حضورداشتند.

معاونان جدید وزارت صنایع

رضا کامشاد

شاهنشاه آریامهر صبح‌امروز محمدرضا امین وزیر صنایع و معادن رادر کاخ نیاوران‌بحضور پذیرفتند: در این شرفیابی‌وزیر صنایع و معادن معاونان جدید را به شرح زیر به پیشگاه ملوکانه معرفی کرد :

مهدی غفارزاده معاون صنعتی این وزارتخانه‌بسمت‌معاون‌برنامه ریزی صنعتی ومعدنی ، رضا کامشاد بسمت معاون نظارت و هماهنگی وپرویزجورابچی‌بسمت معاون اجرائی .

خانم هما روحی‌به‌سمت‌معاون امور اداری و پارلمانی ابقاء شد.

مهدی غفارزاده‌درجه دکترای مهندسی در رشته راه‌وساختمان از آمریکا دارد .

● رضا کامشاد لیسانس فیزیك‌و فوق لیسانس علوم‌اداری از دانشگاه تهران است.آخرین سمت ری عضو هیئت مدیره شرکت ملی صنایع فولادایران بود .

● پرویز جورابچی درجه مهندسی صنعتی از دانشگاه میسوری آمریکا و لیسانس ریاضیات از همین دانشگاه‌دارد. آخرین سمت‌وی معاون سازمان مدیریت صنعتی بود .

مسابقه بزرك شطرنج با شرکت آدم مصنوعی در خانه ایران

پاریس ـ خبرگزاری فرانسه ـ برای نخستین بار یك آدم مصنوعی در بازی‌شطرنج که‌روز ۲٤ نوامبر در خانه ایران در پاریس برگزار میشود شرکت خواهد کرد .

این مسابقه‌با حضورقهرمانان جهانی شطرنج ، کامپیوتر ها و ده نفر از شخصیت های‌علمی، ادبی و سینمائی انجام خواهد شد . از بوریس سپاسکی‌استاد بزرك شطرنج شوروی وقهرمان سابق جهانی که روز جمعه‌برای شرکت در مسابقه نهائی‌شطرنج جهانی وارد بلگراد شده نیز برای حضوردراین مسابقه‌دعوت شده بود . اما قهرمان شوروی پاسخ داده است که با کمال تاسف نمی‌تواند روز ۲٤نوامبر در پاریس حضور یابد .

۵ر٦۷ کیلو هروئین خالص کشف شد

اعضای یک باند بزرگ توزیع مواد مخدر با ۵ر٦۷ کیلوگرم هروئین شناسائی و دستگیر شدند.

بدنبال کشف و دستگیری باند بزرگ دست‌اندرکاران توزیع موادمخدر،سخنگوی شهربانی کشور امروز در یک مصاحبه مطبوعاتی و رادیو تلویزیونی گفت : به ماموران خبر رسیده بود گروهی از عناصر قاچاق هروئین در اطرافزاهدان ـ حاشیه‌کویر ـ کرج ـ تهران قزوین ـ زنجان ـ تبریز و رضائیه فعالیت غیر قانونی دارند.

براساس اطلاع از این موضوع و برای اطمینان از صحت آن اقدامات لازم بوسیله ماموران بعمل آمد، ابتدا محل‌های فعالیت‌هریک از آنان شناسائی شد وپس از یک سلسله اقدامات و بررسی‌های دقیق و لازم‌پس از دو ماه سرانجام چندروز قبل با تنظیم برنامه‌ای به دستگیری عناصر موردنظر و کشف هروئین متعلق به آنها اقدام شد.

از دستگیرشدگان مجموعا مقدار ۵ر٦۷کیلوگرم هروئین خالص کشف شد و همگی آنان که ده‌نفر بودنداعتراف کردند. هریک از این افراد از قبیل سرمایه‌گذار ، وارد کننده‌تریاک، واسطه‌فروش، حمل‌کننده بین شهرها از شرق تا غرب کشور نقشی را بعهده داشتند.

سخنگوی شهربانی‌کشور ادامه داد : دستگیر شدگان عبارتند از اسکندر ابدالی از رضائیه ـ احد عربیه‌اهل تبریز ـ حاج محمد شیرگیر اهل رضائیه ـ حشمت‌اله روضه‌ای اهل کرمانشاه ـ صالح ملازاده اهل تبریز ـ غلامرضا سوداگر معروف به قلی‌قصاب اهل تبریز ـ شمس‌اله نصرالهی اهل رضائیه ـ نصراله اسماعیل زهی اهل‌زاهدان ـ خدارحم شاه‌کرم‌زهی اهل زاهدان ـ حاج‌فقیراسماعیل‌زهی کرینی زاهدان .

این عده پس از تنظیم پرونده به مقامات ذیصلاح تحویل داده‌شدند وهروئین های‌مکشوفه نیزبه‌آزمایشگاه وزارت بهداری تحویل‌داده شد .

همچنین گروهی دیگراز ماموران اداره مبارزه با مواد مخدر شهربانی در چند روز اخیر فعالیت باند دیگری را که قصد حمل مقداری حشیش از تبریز به اروپا را داشتند خنثی ساخته و با دستگیری آنها ۱۷۳ کیلوگرم‌حشیش ازآنها کشف کردند.

اعضاء این باند اصغر جوادرضائی ـ سیدعلی‌اکبر معصومی و مجید بزاز دست‌فروش نام دارند. این عده نیز پس از دستگیری همراه پرونده به نیروهای مسلح شاهنشاهی تحویل داده شدند.

طی یك حادثه رانندگی
دانشجوی ایرانی درامریکا کشته شد

خرم‌آباد ـ خبرنگار اطلاعات : طی یك حادثه رانندگی در کالیفرنیای آمریکا یك‌دانشجوی ۲٦ ساله ایرانی کشته شد . قربانی حادثه غلامعباس‌الماسیان نام داشت‌و دانشجوی‌سال‌دوم رشته‌مدیریت بازرگانی‌دانشگاه «سنت‌ماریز» کالیفرنیا بود . جسد غلامعباس الماسیان‌دیروز به‌زادگاهش خرم‌آباد‌انتقال‌یافت.

٤ سرنشین مینی‌بوس کشته شدند

مسجد سلیمان ـ خبرنگار اطلاعات

مینی‌بوسی با ۱۷سرنشین بقعر دره ۳۰۰ متری جاده مسجد سلیمان ـ لالی‌سقوط کرد و دو نفر ازسرنشینان آن کشته شدند.

مینی‌بوس‌شماره ۲٤۵۲۸ آبادان به‌رانندگی عزیزالله دشتی ٤۰ ساله که با ۱۷ سرنشین از مسجد سلیمان عازم «لالی» بود در دوازده کیلومتری «لالی» به دره عمیقی سقوط کرد.

در این حادثه عزیزالله دشتی (راننده مینی‌بوس) و جباری علیمردانی یکی از سرنشینان مینی‌بوس کشته شدند و ۷ نفر دیگر از سرنشینان آن بشدت‌مجروح گردیدند .

مهاباد ـ خبرنگاراطلاعات

درتصادف یک مینی‌بوس واتوبوس مسافری‌که‌در ۲۵ کیلومتری جاده مهاباد ـ رضائیه رخ داد ۲ تن از سرنشینان مینی‌بوس کشته و ۱۸ نفر دیگر مجروح شدند.مجروحان‌به‌بیمارستان شیروخورشید سرخ مهاباد منتقل شدند . ٦ نفر از آنها که‌مختصر جراحاتی‌برداشته بودند مرخص و ۱۲ نفر بقیه بستری گردیدند .

آمادگی فرودگاههای ایران برای مقابله با تروریستها

در پی اخطار تروریست‌های گروه «بادرماینهوف» که‌تهدید کرده‌اند به‌انتقام‌مرگ۳ تروریست همدست خوددرزندان،۳هواپیمای لوفت‌هانزا را با مسافرانش‌منفجر خواهند کرد، تمام فرودگاههای کشور برای پیشگیری ومقابله با این نوع عملیات تروریستی بحالت آماده باش درآمدند .

مهدی حاج منبری معاون وزارت جنك و رئیس سازمان هواپیمائی کشوری دیشب اعلام کرد که بدنبال تهدید اخیر تروریست ها مبنی برآنکه ۳ هواپیمای لوفت‌هانزا را با مسافرانش منفجر خواهند کرد علاوه بر مراقبت های دائمی ، تدابیر امنیتی‌ویژه‌ای‌درفرودگاه های سراسر کشور بخصوص فرودگاه‌های‌بین‌المللی «مهرآباد ـشیراز و بندر عباس » به‌اجرا درآمد تا ازبروز هرگونه حادثه ناگوار هواپیمائی و فعالیتهای تروریستی د فرودگاههای و حریم هوائی ایران جلوگیری شود .

در پی تهدید تروریست ها کلیه ماموران امنیتی و حفاظتی فرودگاهها با دریافت آموزش‌های لازم به حال آماده باش کامل درآمده‌اند و رفت‌و آمد مسافران در فرودگاه ها به‌شدت کنترل میشود تا امنیت‌فرودگاه هاو پرواز هواپیما ها در فضای ایران همچنان و مثل همیشه‌از خطر هر نوع حادثه ، مصون بماند .

بازرسی عینی

حاج منبری همچنین اعلام کرد که براساس تدابیر پیش‌بینی‌شده،علاوه‌بر کنترل‌مسافران و بازرسی بدنی آنهادرفرودگاه ها، کیف دستی، جامه‌دان و هر نوع بسته‌یتوشه همراه‌مسافران نیز بشدت کنترل و بازدید خواهد شد وضمن استفاده از دستگاه های کامپیوتری ویژه بازرسی توشه «اکس‌ترا » که برای کنترل بار مسافران در فرودگاه های بین‌المللی نصب شده است به ماموران حفاظتی فرودگاه های کشور اجازه داده شده است که کلیه محموله ـ های مشکوك راباز کرده‌و بطور عینی بازرسی کنند تا «توشه » وجامه‌دانهائی که تحویل قسمت بار هواپیما ها میشود نیز از هر جهت مطمئن و بی‌خطرباشد.

حریم‌هوائی بسته‌میشود

این مقام افزود یکی دیگراز تدابیر پیش‌بینی شده مربوط به کنترل دقیق‌هواپیماهادرپارکینك فرودگاه ها و در ساعات قبل‌از پرواز است این کنترل باعث میشود که امکان آنکه با حادثه ناگوار تروریستی مواجه شویم به حداقل برسد . در مورد هواپیماهای ربوده شده‌از دیگر کشور ها نیز دستورداده شد که ضمن ممانعت ازورود آنها به حریم هوائی ایران به این هواپیما ها در فرودگاه های ایران اجازه فرودداده نخواهد شد . و اگر هواپیمائی‌قصدورود به حریم هوائی ایران را بکند کلیه امکانات فرودگاه ها در سریعترین زمان بسیج خواهد شد و باند فرودگاه ها را باتمام وسائل ممکن خواهیم بست تا امکان‌فرودبرای هواپیمای‌سرقت شده در خاك ایران وجودنداشته باشد .

حاج منبری سپس افزود :در اجرای اوامر شاهنشاه آریامهر هواپیمائی کشوراز یك خط‌مشی صریح پیروی میکند و به‌هیچ عنوان اجازه نخواهد داد که هواپیمای ربوده شده در خاك ایران فرود آید و یا هواپیما ربایی در کشور ما نفوذ پیدا کند. در اجرای این سیاست است‌که به هواپیمایی که‌درخارج ربوده شود به هیچ عنوان اجازه ورود به فضای ایران و نشستن در فرودگاههای ایران داده نخواهد شدوبرای جلوگیری از این گونه اعمال با خشونت و قدرت و در صورت نیاز از کمك نیروی هوائی‌شاهنشاهی استفاده خواهد شد و برای این منظور پیش‌بینی‌های لازم براساس‌طرح های تهیه شده امنیتی بعمل‌آمده است .

وی افزود : اخیرا اجتماعی‌از نمایندگان‌هواپیمایی های‌کشور و شرکتهای هوایی کشور های عربی در کشور اردن هاشمی تشکیل شد که بامر شاهنشاه آریامهر اینجانب نیز در این اجتماع شرکت کردم و درپایان این اجلاس با کسب اجازه از پیشگاه شاهنشاه آریامهرمقرر شد اجتماع آینده نمایندگان سازمانهای هواپیمایی کشور ـ های خاورمیانه در سال آینده در ایران تشکیل شود که از هم اکنون برنامه های‌این‌مجمع در دست تهیه است .

مقام هواپیمائی کشوری‌بدنبال اظهارات خود در مورد بسیج فرودگاههای کشورعلیه هواپیما ربائی در زمینه افزایش حقوق و مزایای کارکنان مراقبت پرواز گفت که در این زمینه بررسی های لازم بعمل آمده و اخیرا مجوزی دریافت شده که براساس آن کارکنان مراقبت پرواز از حقوق و مزایای بسیار خوبی بهره‌مند خواهند شد .

مقام هواپیمائی کشوری سپس یادآورشد که‌قراراست آموزشگاه عالی هواپیمایی کشوری که‌سابقه زیادی دارد و تاکنون تعداد زیادی متخصص‌در سطح‌لیسانس تربیت کرده در آینده تبدیل به دانشکده بشود وی اضافه کرد: قرار است بمنظور جذب تعداد لازم پرسنل فنی وعملیاتی هواپیمایی کشوری‌افراد داوطلب بشرط سپردن تعهد ده سال خدمت در این سازمان ازخدمت نظام معاف شوند .

در مورد ساختمان اصلی فرودگاههای اصفهان و شیراز این مقام اظهار داشت که این ساختمانها از نیمه سال آینده آغاز خواهد شد .

جریمه گرانفروشان ادامه‌دارد

اتاق اصناف‌پایتخت‌امروز اعلام کرد گروهی از کسبه تهران بعلت گران فروشی و تمهید در کسب و عدم عرضه کالا در دادگاه های گران فروشی تحت تعقیب قرار گرفته و جریمه شدند .

غلامحسین جعفریان آهن فروش خیابان بوذرجمهری مقابل نوروزخان ۱۸۰ هزار ریال ـ محسن سفر ها فروشنده لوازم‌التحریر واقع دربازار بین‌الحرمین ۸۰هزار ریال ـ میرمسعود موسوی تریکوفروش بازار تیمچه خاصب‌الموله ٦۰هزارریال، سهرابیان صاحب تعمیرگاه مجاز آریا واقع درجاده‌قدیم شمیران نرسیده به چهارراه قصر ٤۰ هزار ریال ـمحمود آشتیانی‌شیشه‌فروش‌روبروی خیابان دولت ٤۰ هزارریال، یداله آشتیانی پارچه‌فروش میدان کلانتری ۲۰هزارریال، سیروس قهرمان زاده امینی مرغ فروش خیابان‌استانبول پاساژ گوشت ۹ هزار ریال . ایرج توکلی فروشنده لوازم منزل واقع در خیابان ویلا ـ سپند ۲۰۰ هزار ریال .

به پژوهشگران تقدیر نامه و جایزه اعطا شد

٤۷ تن‌از محققان و طراحان برنامه های پژوهشی کشور بعد از ظهردیروزطی‌مراسمی بدریافت تقدیرنامه به انضمام جوایز نقدی نائل شدند .

در این مراسم دکترگنجی وزیر آموزش وپرورش و سرپرست وزارت علوم گفت:

از آغاز تاسیس صندوق توسعه‌پژوهشهای‌علمی‌کشور تاکنون برای ٦٤۵ طرح پژوهشی تامین اعتبار شده است که از این تعداد ۵۱ طرح در رشته علوم انسانی و اجتماعی و ۲٤۳ طرح در رشته علوم پزشکی و ۱۰۸ طرح دررشته‌علوم‌پایه‌و ۱۳۳ طرح دررشته‌کشاورزی‌و ۱۱۰ طرح در رشته مهندسی بوده است .

حد متوسط جایزه طرح های پژوهشی برای رشته علوم انسانی و اجتماعی معادل ۵۷ هزار ریال و طرح پزشکی معادل ۲۲ هزار ریال است .

خبرهای فرهنگی ودانشگاهی

دانشکده پزشکی دانشگاه بلوچستان دانشجو میپذیرد

زاهدان ـ خبرنگار اطلاعات: دانشکده پزشکی دانشگاه بلوچستان باحتمال فراوان در بهمن ماه سال جاری دانشجو خواهد پذیرفت .

دکتر اویسی رئیس دانشکده مهندسی‌و قائم‌مقام‌رئیس‌دانشگاه بلوچستان درگفتگو باخبرنگاران ضمن اعلام این مطلب‌گفت : باتوجه به برنامه های توسعه دانشگاه بلوچستان ، دانشکده علوم احتمالا د ر مهر ماه‌سال ۲۵۳۷و دانشکده علوم وفنون دریائی در بهمن ماه سال جاری تاسیس خواهد شد .

برای تاسیس دانشکده کشاورزی در زابل ودانشکده عمران و خدمات روستایی در ایرانشهر باتوجه به اولویتی که دولت در برنامه‌های عمرانی استان قایل است اقداماتی در دست بررسی و انجام می‌باشد .

قائم‌مقام رئیس دانشگاه بلوچستان افزود :

در حال حاضر دانشکده مهندسی دانشگاه بلوچستان با رشته های راه و ساختمان ، برق و الکترونیک ، مکانیک و تاسیسات سرگرم فعالیت‌است . دراین دانشکده ۲۸۰دانشجوی پسرو ١٤ دانشجوی دختر در دوره رسمی و ٤٦دانشجوی پسر و پنج دانشجوی دختر دردوره مقدماتی سرگرم‌تحصیل هستند .

نظر خواهی از آموزگاران

اداره آموزش وپرورش تهران‌امروز طی‌بخشنامه‌ای ازنواحی ۱۹ گانه خواست تا هر ناحیه ۱۰ نفر از معلمان با سابقه و مجرب را با مشخصات کامل بدفتر برنامه‌ریزی کودکستانی و ابتدائی وزارت آموزش و پرورش معرفی کنند تا از نظریات و تجربیات آنان‌در امر برنامه‌ریزی آینده این دفتر استفاده شود.

ثبت‌نام از دانش‌آموزان نابینا

از دانش‌آموزان نابینا در کلاسهای شبانه ثبت‌نام میشود.

وزارت آموزش‌وپرورش به‌منظور رفاه حال نابینایان و ایجاد امکانات تحصیلی آنان به‌کلیه نواحی‌آموزشی کشور دستورداد ازاینگونه دانش‌آموزان در کلاسهای شبانه ثبت‌نام شود و هنگام برگزاری امتحانات برای هر دانش‌آموز یک نفر منشی که از کلاس پائین‌تر باشد انتخاب شود تاپاسخ سئوالات امتحانی کتبی‌آنان رادرورقه امتحانی‌بنویسد.

کنگره بین‌المللی مهندسی شیمی

سومین کنگره بین‌المللی مهندسی شیمی صبح دیروزدر دانشگاه پهلوی برگزار شد .

در این مراسم دکتر فرهنگ مهر رئیس دانشگاه پهلوی‌طی سخنانی گفت : هم اکنون دانشکده شیمی سالانه ۲۰۰ مهندس شیمی‌برای انجام برنامه های علمی آماده خدمت میکند که این تعداد جوابگوی نیاز های روزافزون مملکت نیست.

رئیس دانشگاه پهلوی سپس به لزوم توجه به مسائل مبارزه با آلودگی محیط زیست . استفاده بیشتر از نفت وصنایع وابسته سخن گفت.

خبرهای کوتاه

پیام تبریك شاهنشاه به لئونیدبرژنف

شاهنشاه آریامهر امروز سالگرد انقلاب اکتبر را به حضرت لئونیدبرژنف تبریک گفتند .

متن پیام شاهنشاه باین شرح است :

حضرت لئونیدایلیچ‌برژنف صدر هیات رئیسه شورای عالی اتحاد جماهیرشوروی سوسیالیستی و دبیر کل حزب کمونیست اتحاد جماهیرشوروی‌سوسیالیستی مسکو

برای من موجب کمال مسرت است که بمناسبت شصتمین سال انقلاب اکتبر صمیمانه‌ترین‌تبریکات‌خویش را به آن حضرت و به‌ملت دوست اتحاد جماهیر شوروی سوسیالیستی‌ابراز دارم.روابط حسن‌همجواری وهمکاری ثمربخش موجود میان ایران و اتحادجماهیر شوروی سوسیالیستی مایه خوشوقتی است و یقین دارم مناسبات‌فیمابین‌همچنان در سال آینده بسود دو ملت ما و بنفع صلح وتفاهم بین‌المللی توسعه و تحکیم خواهد یافت . بدینوسیله سلامت و سعادت شخص آن حضرت و رفاه‌و پیشرفت روزافزون ملل‌همسایه‌اتحاد جماهیرشوروی‌سوسیالیستی را آرزومندم .

محمدرضا پهلوی

هیئت امناء مدرسه‌عالی شمیران

هیئت امناء مدرسه عالی شمیران در حضور سرکار علیه بانو فریده دیبا قائم‌مقام ریاست عالیه هیئت امناء دیروز تشکیل جلسه داد . در این جلسه که وزیر آموزش و پرورش و علوم و آموزش عالی و دبیرکل شورای مرکزی دانشگاهها نیز حضور داشتند، رئیس مدرسه گزارشی از فعالیتها را بعرض رسانید و آئیننامه های آموزشی و بودجه مورد بررسی قرار گرفت.

در این جلسه به‌پیشنهاد رئیس و تصویب هیئت‌امناء دکتر خلیل مساعد استاد مدرسه به سمت معاون مدرسه عالی شمیران‌منصوب شد.

بازگشت وزیر کشور عربستان

والاحضرت فایف‌بن‌عبدالعزیز وزیر کشور عربستان سعودی که‌بنابه‌دعوت نصراصفهانی‌وزیر کشور برای یك دیدار ۵روزه به ایران آمده بود ، صبح‌امروز عازم عربستان سعودی شد .

قطع ارتباط تلفنهای ٦۸

به علت قطع کابل‌های ارتباطی میان مرکز تلفن پهلوی (٦۸) با مراکز تلفن ۲ طی سه‌روز آینده ارتباط تلفنی میان مشترکین این دو مرکز قطع خواهد شد.

علت قطع این کابل‌ها عملیات‌حفاری وگودبرداری یک ساختمان در خیابان پهلوی بود که به علت بی‌مبالاتی مسئولان آن‌کابل های شرکت مخابرات قطع شد .

ماموران‌شرکت مخابرات اینک سرگرم ترمیم کابل‌ها هستند.

«روز بیمه»

دیروز بمناسبت « روز بیمه» مراسمی از طرف شرکتها و کارکنان بیمه در سراسر کشور برگزار شد. دیشب از طرف هوشنگ کاتوزیان مدیر عامل بیمه ایران و رئیس سندیکای بیمه‌گران ایران ضیافتی‌بشام داده شد که در آن مقامات مملکتی و شخصیت‌های اقتصادی بخش‌های دولتی و خصوصی شرکت‌داشتند.

آجودان کشوری شاهنشاه

بفرمان مطاع همایونی علینقی سعید انصاری بسمت آجودانی‌کشوری‌اعلیحضرت همایون شاهنشاه آریامهر مفتخر گردید.

سعید انصاری از ده‌سال قبل نیز طی فرمانی عنوان سفیردائم اعلیحضرت‌همایون شاهنشاه آریامهر را احراز نمود . وی در زمان ۵ سال سفارت شاهنشاهی در رم به‌افتخار دریافت نشان‌درجه یک همایون نائل گردیده است .

شصتمین‌سال‌انقلاب کشور شوروی

سفارت شوروی در تهران بمناسبت شصتمین سالگرد انقلاب آن کشور مراسمی در تهران برگزار میکند و امشب نیز سفیر شوروی بهمین‌علت ضیافتی عصرانه درمحل سفارت برپا مینماید .

ضمنا در صفحات داخلی امروز سه صفحه به‌مطالب مربوط به انقلاب اکتبر شوروی اختصاص داده شده که در آن‌علاوه بر سخنان اخیر لئونیدبرژنف دبیر کل و صدر هیئت‌رئیسه شورایعالی اتحاد جماهیر شوروی وپیام‌وینوگرادوف سفیر شوروی در دربار شاهنشاهی مطالبی پیرامون پیشرفتهای آن کشور درج شده است .

ورود رئیس ستاد نیروی دریائی پاکستان

دریادار محمد شریف رئیس ستاد نیروی دریائی پاکستان صبح امروزبدعوت دریابان کمال میرحبیب‌الهی فرمانده نیروی دریائی‌ایران برای یک دیدار۸روزه وارد ایران شد و در فرودگاه مهرآباد مورد استقبال قرار گرفت .

توزیع روغن نباتی

رئیس هیات مدیره ومدیر عامل سازمان تعاون مصرف شهر و روستا گفت : برای جبران کمبود روغن نباتی مورد نیاز مصرف تهران و شهرستان ها حدود ۱۵هزار تن روغن نباتی هلندی که توسط وزارت‌بازرگانی‌وارد شده است ، دراختیارسازمان تعاون مصرف شهر وروستا قرار گرفت و توزیع آن از امروز از طریق شعب‌سازمان تعاون مصرف شهر وروستا در تهران وشهرستان‌ها با قیمت های تعیین شده آغاز گردید .

طرح تهیه واکسن ضد جذام

برای تهیه واکسن ضد جذام میان جمعیت مبارزه با جذام ایران ، دانشکده بهداشت دانشگاه تهران و دانشگاه لندن طرح مشترکی تهیه شد .

هفته گذشته به دعوت جمعیت ملی مبارزه با جذام پرفسورجان استان فورن از دانشگاه لندن به تهران آمد و مدت چهار روز در تهران اقامت داشت .

منظوراز‌این دعوت‌تحقیق و پژوهش بنیادی مشترک میان جمعیت و دانشکده بهداشت دانشگاه تهران و دانشگاه لندن برای دست یابی و تهیه واکسن ضد جذام می‌باشد. پرفسور جان استان‌فورن طی‌اقامت ٤روزه در تهران برای تهیه مقدمات این تحقیقات و پژوهشهای بنیادی ،علمی‌وپزشکی‌جمعیت ملی مبارزه با جذام و دانشکده بهداشت دانشگاه تهران با مقامات مسئول ملاقات و گفتگو های بعمل آورد .

آسمان

در ساعات آینده آسمان‌تهران ـ صاف بلکه های ابر وآسمان سواحل دریای خزر ابری‌است که از سمت گیلان بر مقدارابر ها افزوده میشود .

آسمان استانهای سیستان بلوچستان و سواحل دریای‌عمان قسمتی ابری باوزش ملایم باد. در سطح زمین پیش‌بینی می ـ شود .

در ۲٤ ساعت گذشته‌گرمترین نقطه ایرانشهر با حداکثر ۳۳ درجه و سردترین نقطه سقز با حداقل ۳ درجه زیر صفر بوده است .

حداکثر درجه حرارت دیروز تهران ۱۷ و حداقل ۸درجه‌بالای صفر بود که امروز یك‌درجه گرمتر میشود .

اطلاعات

مدیر امور تلفنی تهران تغییر کرد وفریدون‌داریوش به‌این سمت برگزیده شد.

همچنین احمد عقیلی به ریاست اداره کل خدمات اداری ، صالح صداقت به ریاست اداره کل مخابرات استان همدان ، عبدالله فروهرنیا به ریاست اداره کل مخابرات زنجان ، مجید امیرحمزه تفرشی به ریاست ناحیه ۷ تلفن‌تهران، علیرضا کریمی بهجت‌آبادی‌به‌معاونت مخابرات شهری اداره کل مخابرات‌اصفهان وهوشنگ صالحی به‌معاونت مخابرات بین‌شهری اداره‌کل‌مخابرات همدان منصوب شدند.

★★★

عبدالمحمد سپنج بسمت سرپرست مدیریت امور اداری شر

گاز و نفت: مشکلی که توزیع کنندگان بوجود آورده اند

گاز مایع در تهران کمیاب شده اجاق ها و بخاری های گازی خاموش مانده‌اند، قیمت سیلندر ها گران شده و بدون هیچگونه ضابطه‌ای باز هم بالا می رود، مردم در مضیقه قرار گرفته‌اند، اما شرکت ملی گاز ایران و اتاق اصناف معتقدند که گاز مایع بیش از مصرف جامعه تهران، در انبارها وجوددارد فقط شرکت های توزیع کننده عامل این کمیابی و نارسایی، در کار گاز رسانی شده‌اند.

این روش، یعنی بوجود اوردن نارسایی های کاذب در کار سرویس دهی،در سال های اخیر بمنزله «حربه‌ای» برای افزایش قیمت یا بازار گرمی، نه تنها از طرف شرکت های توزیع کننده گاز، که از جانب بسیاری از تولید کنندگان، فروشندگان و عرضه کنندگان لوازم و مواد مصرفی و رفاهی جامعه بکار گرفته شده است، مثلا در تابستان، کارخانجات یخسازی تولید را ظاهرا کاهش می دهند تا بازار را داغ کنند و یخ را در همین بازار داغ مثل کالایی قاچاق با افزایشی چشمگیر بفروش برسانند، در زمستان هم کارخانجات تولید کننده بخاری، از عرضه این کالای ضروری خودداری می کنند، تا موجبی برای گرانفروشی پدید اورند! همچنانکه در این چند روزه، بخاری های نفتی. حکم کیمیا را پیدا کرده و حالا بدنبال اینها شرکت های توزیع کننده گاز هم، از این «حربه» بهره گرفته‌اند. کامیونها را در پارکینگ ها می خوابانند، کارگران را به کار های دیگر می گمارند، گوشی تلفن ها را زمین می گذارند، و از رساندن گاز های مایع به خانه ها خودداری می کنند تا قیمت را بالا ببرند.

توزیع کنندگان گاز در سال گذشته، همین نارسایی و اخلال در نظم را بوجود اوردند و سپس مدعی شدند که قیمت مصوبه برای آنها صرف نمی کند و ناچار از تعطیل خواهند بود، مرکز بررسی قیمت ها هم که همیشه آمادگی دارد تا نرخ های پیشنهادی مدیران و متصدیان امور سرویس دهی را، بدون آنکه از لحاظ علمی به مطالعه و بررسی بگذارد، کمی بالا و پائین می کند، کمی چانه می زند و سپس «نرخ» را تعیین و اعلام می کند، نرخ گاز مایع را هم به پیروی از همین روش، یعنی مذاکره و توافق با توزیع کنندگان گاز، افزایش داد و به یکصد و سی و پنج ریال رساند، بشرط آنکه بی نظمی ها را جبران کنند، اما این نرخ هم فقط ۷ـ۸ روز دوام داشت و بعد از آن . باز هم جامعه تهران شاهد بی لطفی های ماموران گاز رسانی شد.

توزیع کنندگان گاز مایع مدعی بودند که سوای ترافیک، کمبود گاز هم، عامل پیدایش این نارسایی در سرویس دهی است اما شرکت ملی گاز این بهانه را از دست آنها گرفت و بجای آنکه گاز را با کامیون به تهران منتقل کند، ترتیبی داده است که بوسیله راه‌آهن به تهران حمل شود تا همیشه انبار های گاز مایع در تهران، پر از ذخیره باشند، اما توزیع کنندگان، بهانه های دیگری را برای ادامه این بی نظمی ارائه می دهند، آنها ترافیک تهران را عامل این اخلال در کار گاز رسانی می دانند.

مسئولان شرکت ملی گاز و اتاق اصناف این بهانه را رد می کنند و می گویند شرکت های توزیع کننده باید وسایل و ابزار کار خود را توسعه دهند مثلا اگر در پنج سال قبل ده دستگاه کامیون مامور توزیع گاز بود حالا باید به نسبت رشد جمعیت و افزایش مصرف، دامنه آن را هم توسعه بدهند و کامیونها را زیاد کنند، در حالیکه بعضی از شرکت های توزیع کننده وسایل حمل توزیع را هم تقلیل داده‌اند.

یک مقام مسئول شرکت ملی گاز ایران در گفت و شنودی با نویسندگان اطلاعات گفت: این بی نظمی بهیچوجه مورد تائید ما نیست چرا که تا کنون تلاش فراوان کرده‌ایم تا کار آنها را در سرویس دهی آسان سازیم، اما متاسفانه شرکت های توزیع کننده فقط بدنبال سود جویی ها و نفع طلبی های خودشان هستند.

با همکاری ما به همه آنها وام های دراز مدت و ارزان بهره پرداخت کرده‌اند تا ابزار توزیع خودشان را متناسب با احتیاجات مصرف کننده، گسترش بدهند.

از طرف دیگر طبق قراردادهایی که با همه توزیع کنندگان در سراسر کشور به امضاء رسانده‌ایم آنها مکلف شده‌اند که بدون هیچ عذر و بهانه‌ای، گاز مورد نیاز مردم تهران و شهرستانها را تامین کنند و طبق ضوابط و معیارهای ثابت و معینی، به همه مصرف کنندگان، خیلی سریع و زود سرویس بدهند.

بنابراین برای شرکت ملی گاز ایران خیلی اسان است که به استناد عدم رعایت مواد، قرارداد آنها را فسخ کند و شرکت های توزیع کننده را تعطیل سازد.

اما مصرف کنندگان میگویند: وقتی که متن قراردادها بوسیله مشاوران حقوقی شرکت ملی گاز ایران تهیه شده و به آنها اجازه فسخ داده است، چرا در این کار تامل میکنند و شاهد نارسایی ها و بی نظمی ها میشوند.

نفت،مشکل تازه

شرکت ملی نفت ایران، بهای بشکه های ۲۰ لیتری را پنجاه ریال تعیین کرده است ولی همین بشکه ها را نفت رسانها هفتاد ریال میفروشند، و علاوه بر آن «انعام» هم مطالبه میکنند و اگر خریدار از پرداخت انعام خودداری ورزد، بخاری هایش سرد و خاموش خواهد ماند، چون از تحویل نفت به او خودداری خواهند کرد.

این روزها در خیابانهای تهران، مردم دسته دسته با بشکه های خالی بین فروشگاههای نفت سرگردان هستند، چرا که فروشندگان شعب نفت از تحویل مستقیم نفت به مصرف کننده خودداری میکنند.

آنها بهانه های زیادی دارند، یادر آهنی فروشگاه را تا نیمه، بعنوان تعطیل، پائین میکشند یا کارگری در فروشگاه برای تحویل و توزین نفت وجود ندارد یا آنکه نوبت به مصرف کننده نمیرسد، بنابراین مصرف کننده ناچار است که از «نفتی های دوره گرد» نفت را به قیمت گران خریداری کند شرکت ملی نفت ایران، در سال گذشته طبق بخشنامه‌ای به مسئولان سازمان های دولتی اطلاع داد که رسیدگی به تخلفات فروشندگان نفت بعهده شرکت ملی نفت است و بهمین دلیل هم پرونده گرانفروشی بسیاری از شعب نفت که به دادگستری ها ارسال شده بود، معوق ماند، اما این گرانفروشی همچنان ادامه دارد و هر روز هم افزایش پیدا میکند.

اصغر دانایی ساکن خیابان آیزنهاور، مقابل دانشگاه صنعتی آریامهر میگوید:

طبق قراردادهایی که بین شرکت ملی نفت و فروشندگان نفت منعقد شده، آنها موظف هستند در یک محدوده معینی، نفت اهالی را تامین کنند، اما اگر وسیله‌ای برای کنترل این گرانفروشی ها ندارند لااقل اتاق اصناف را مامور سازند شاید که بتواند تا حدودی از این اجحاف جلوگیری کند اگر چه تجربه نشان داده است که از اتاق اصناف هم کاری ساخته نیست.

پوران محمدی ساکن کوی بیمه بازرگانان هم میگوید: شرکت ملی گاز ایران مسئول تامین گاز مصرف کنندگان است، بنابراین هرگونه اخلال و بی نظمی در کار توزیع را مردم به حساب شرکت ملی گاز ایران میگذارند و توقع دارند که در مقابل اجحاف توزیع کنندگان، سیاست محکم و استواری را انتخاب کنند.

من تصور میکنم، سوای مدیران شرکت های توزیع کننده، کارگران این شرکت هانیز بیگناه نیستند چون هر مصرف کننده‌ای که انعام بیشتری پرداخت کند، گاز مورد نیاز او بموقع تحویل میشود و کار پرداخت این انعام بجایی رسیده است که گاهی تا ۴۰ درصد قیمت، مطالبه میکند و اگر گوشه اسکناس هم پاره باشد، دفعه بعد به تلفن مصرف کننده و نیاز او پاسخی نمیدهند.

صاحبان فروشگاههای نفت در مقابل اعتراض مردم میگویند این ما نیستیم که گران میفروشیم. چون ما نفت را بقرار لیتری ۲/۵ ریال نرخ مصوبه شرکت به «چرخدار» تحویل میدهیم. حالا اگر او ۱۰ یا ۱۵ و ۲۰ ریال بیشتر دریافت میکند. بخاطر حمل نفت یا در حقیقت دستمزد باربری او است که نفت را به در خانه شما میرساند.

اما چرخدارها، حرف های دیگری دارند: آنها میگویند ما کارگران دستمزد بگیر شعبات نفت هستیم و تمام بهای دریافتی را مستقیما به آنها پرداخت میکنیم بنابراین همه بهای نفت مستقیما به جیب صاحبان فروشگاههای نفت میرود.

*** مصرف گاز مایع ایران درسراسر کشور، رقمی درحدود سه میلیون وپانصدهزار تن است.**
*** جامعه تهران بیش ازیک میلیون تن از این گاز مایع را به تنهائی مصرف میکند، اما درفصل سرما، این مصرف گاهی تا۲۵ درصد رشد دارد.**
*** درسراسر مملکت ۱۹ شرکت توزیع کننده گاز مایع وجود دارد که ظاهرا ۸ تای آنها درتهران هستند.**
*** بهای هرسیلند گاز مایع ۱۳۵ ریال تعیین شده اما گاهی «انعام» تحویل گاز، این رقم را تادویست ریال هم بالا میبرد.**
*** مصرف کنندگان سراسر مملکت هرسال رقمی درحدود پنج میلیارد تومان بابت مصرف گاز پرداخت میکنند.**
*** درتهران درحدود هفتصدوپنجاه فروشگاه نفت وجود دارد**
*** این روزها، تهران بیش از ۵ میلیون لیتر نفت مصرف میکند ولی دریک ماه آینده به ده میلیون لیتر خواهد رسید چرا که بموازات شدت سرما، مصرف نفت هم افزایش پیدا خواهد کرد**

صف تازه

علیرغم هشدارهای به موقع روزنامه که مصرا از مردم خواسته بود تا بموقع نفت مورد نیاز خود را تهیه کنند و مقداری در خانه ذخیره داشته باشند ، مردم با سرد شدن ناگهانی هوا، تازه به صرافت افتادند و همین بی توجهی باعث شد که ساعتها جلو نفت فروشی ها به صف بایستند عکس از یک نفت فروشی در خیابان امامزاده حسن تهران گرفته شده است.

کم بدهید وکانالهای تلویزیون را عوض کنید.

خیلی اوقات درحالیکه راحت لم داده اید وتلویزیون نگاه میکنید میخواهید صدای آنراکم یا زیاد کنید ، یاکانال راعوض کنید که ببینید کدام برنامه بهتراست .
ولی آنقدر راحت لم داده اید ولذت میبرید که حیفتان میآید تکان بخورید .
یا آخرشبها که درختخواب درازکشیده اید وتلویزیون تماشا میکنید ،خواب به چشمتان میاید ـ دوست دارید بدون آنکه بطرف تلویزیون حرکت کنید ،آنراخاموش کنید وبلافاصله ـ خیلی راحت بخوابید ؟
باسیستم کنترل ازراه دورتلویزیون رنگی پارس میتوانید اینکار راانجام دهید . میتوانید ازدورصدا را کم یا زیاد کنید کانالها راعوض کنید ،رنگ راتغییردهید ،یا .....
خیلی کارهای دیگر.

تلویزیون رنگی پارس
سوپرکالر

• کانال یاب اتوماتیک • سیستم سکام ایران • صفحه بزرگ
• ساعت روی صفحه • کنترل ازراه دور • مدلهای گوناگون

ساخت کارخانجات پارس الکتریک باکمک فنی گروندیک (GRUNDIG) آلمان

آرانگارد 1018

اکنون دومین برنامه تکان دهنده پس از فیلم موفق «نسل اژدها»

از فردا صبح فقط در

سینمای مدرن و خانوادگی

شهر قشنگ

تامی برگرن در فیلم کوبنده

جوهیل

جوهیل ـ مردی که بخاطر آزادی و عدالت جنگید و تا پای جان ایستادگی کرد
برنده جایزه اول فستیوال کان
بکارگردانی بویدبرگ
پخش از پیمان فیلم

از امروز درسینما

گلدیس

ویلیام هولدن
الک گینس ـ جک هاکینز
درشاهکار فراموش نشدنی : دیویدلین

پل رودخانه کوای

سینما سکوپ و رنگی
برنده ۷ جایزه اسکار

محصول کمپانی کلمبیا

سئانسها
۱۱/۱۵ـ ۲ـ ۴/۳۰ـ ۷
بزبان فارسی و ۹/۳۰
بزبان انگلیسی

اطلاعات

بنیانگذار: شادروان عباس مسعودی
صاحب امتیاز و مدیر: فرهاد مسعودی
سردبیر: حسین بنی احمد
سال پنجاه و دوم
محل اداره: خیابان خیام. ساختمان اطلاعات
تلکس ۲۱۲۳۳۶ ـ تلگرافی: اطلاعات: تهران.
تلفن ۳۲۸۱

نظرها واندیشه‌ها

سخن روز

این گره کور را چگونه بگشائیم؟!

ترافیک تهران، یکبار دیگر بصورت «موضوع روز» درامده است. درپارلمان، درانجمن های دموکراتیک، درجلسات رسمی و نیمه رسمی، درمحافل دوستانه و مجالس خانوادگی، همه جا صحبت از ترافیک است برای اینکه هرکس، درهر وضع و هر موقع و هرمقامی فشار ترافیک را برزندگی و براعصاب خود احساس میکند و بطور کلی ترافیک پیچیده و سنگین پایتخت، مردم را کلافه و نظم زندگی را مختل کرده است.

چنانچه آمار گیری و مطالعه تحلیلی با روش های‌مبتنی برروانشناسی جامعه، به نحوی که درباره‌یی کشورها معمول است ـ درباره ترافیک تهران انجام میگرفت، این حقیقت روشن میشد که اثرات نامطلوب ترافیک فعلی منحصر به آنچه دیده میشود و یا احساس میشود نیست. یعنی سوای اینکه ساعتها از وقت مردم درراه رفت و آمد تلف میشود و کمتر کسی قادر است با این کیفیت به برنامه های روزانه خود نظم بدهد، بسیاری از مشکلات که درروابط جاری پیش می آید و به کم کاری و کندکاری و معطل ماندن امور منجرمیشود، فی‌الواقع عارضه مشکل ترافیک است.

فلان ماموری که باید کار دهها نفر را درطول روز راه بیندازد وقتی پس از مدتها معطلی درراه، باتنی خسته و اعصابی ناراحت به اداره میرسد و احیانا مشاهده میکند بعلت دیرآمدن مشمول جریمه هم قرار گرفته است، چگونه امکان دارد با حوصله و متانت و مهربانی به مراجعات دیگران یا وظایفی که به وی احاله میشود توجه کند!؟

درهر صورت، اکنون ثابت شده است که هیچ راه حل موقت یا مسکنی برترافیک تهران اثر محسوس نمیگذارد و تلاش هایی از قبیل احداث پل هوایی و راهروزیرزمینی و یکطرفه کردن خیابانها تأثیرش تاحدودی است که نگذارد ترافیک شهر یکسره به بن بست برسد. ولی بیم آن میرود که دربرابر سیل فزاینده اتومبیلها و افزایش جمعیت، بالاخره کار به بن بست بکشد.

مشکل ترافیک و راه حل های آن را به اعتقاد ما اکنون دیگر نمیتوان به مدد ابتکارات شخصی یا تدابیری که صورت تجربی و «شاید» و «بلکه» دارد سروسامان داد. حالا دیگر مساله تابع قوانین فیزیکی و ریاضی است. یعنی باید قبول کرد که برای رسیدن به نتیجه منطقی یا ظرفیت را باید افزود و یا فشار را کم کرد.

یا باید تدابیری اندیشید که از تراکم جمعیت و اتومبیل کاسته شود یا فضای بیشتری برای توقف یا حرکت اتومبیلها ایجاد کنیم.

خوانندگان عزیز ما هرگاه دراین زمینه راه حل یا نظریه قابل طرحی داشته باشند، ممنون خواهیم شد که برای ما بفرستند تا ما نیز؛بنوبه خودمان با مسؤ ولان امر مطرح کنیم. «لطفا روی پاکت بنویسید: مربوط به ستون سرمقاله».

اززنجیل تااتومبیل!

علی اکبر کسمایی

ما به لهو و لعب عادت کرده‌ایم — در نصیحت خویش را نسرشته‌ایم
رنج را صد بار افزون میکنیم — عقل را دارو به افیون میکنیم

مولوی

«برگسون» فیلسوف با ایمان فرانسوی در کتاب ارزشمند خود: «دوسر چشمه اخلاق ودین» می‌نویسد: گرچه ناز پروردگی وخوشی وتن آسایی با هم پیوندی دارند، اما آن همبستگی که میان آنها پنداشته میشود، نیست. ما می‌پنداریم که جستجوی آسایش، رفته رفته خواهش زندگی با شکوه را نیز در پی میاورد زیرا انسان پس از آنکه آسوده شد، در پی خوشی میرود ولذت جو میشود وسپس خواستار زندگی «لوکس» وپرزرق وبرق میگردد.

حقیقت اینستکه ما در بیشتر اوقات، آسایش را بعشق زندگی با شکوه میخواهیم زیرا آسایشی که نداریم، بنظرمان نوعی «لوکس» جلوه میکند ودلمان میخواهد همانند کسانی باشیم که از آن بهره ورند. بر آوردن این تمایلات، نخست برای نازیدن و مباهات است ورفته رفته که مزه آنها چشیده شد، نه تنها بی طعم بلکه پردرد سر میشود. بقول مولوی: هرکه او شد آشنا ویار تو ـ شد حقیر وخوار در دیدار تو....

سالهای دراز، ملتهای متمدن در راه بدست آوردن «ادویه جات» ومواد محرک وخوشبو که خواص گوناگون داشت ودر سرزمین های دور افتاده بدست میآمد، بسیاری از نیرو و وقت وکوشش خود را در آن دور دستها صرف پیدا کردن آنها میکرد امروز ما بشگفت میاییم وقتی می‌بینیم که هدف بزرگ دریانوردی در آن روزگاران با همه خطرهایی که در برداشت، بدست اوردن این دارو دانه‌ها بود. هزاران نفر جان خود را در این راه از دست میدادند. دلیری عزم واراده وروح ماجرا جویی که تصادفا موجب اکتشاف امریکا شد، نخست در جستجوی زنجبیل وخرفه (یاخلفه) وقرنفل آغاز گردید. امروز به عطرهایی که یک وقت مردم برای بدست آوردنش سرودست می‌شکستند، کسی اعتنائی ندارد زیرا بآسانی میتوان آنها را از عطار سرگذر خرید. توجه به این نکته‌ها وپیش بینی آینده بدین قیاس، مژده بخش است ونوید میدهد که دیر یا زود روزی فرا خواهد رسید که مردم برای آنچه امروز سرودست می‌شکنند، آرام خواهند گرفت!

نیاز روز افزون به اسودن وتن اسایی، وتشنگی سوزان برای خوشی که در قدیم «لهو ولعب» می گفتند، ودوست داشتن زندگی مجلل وآمدوشد مفصل، وبرخورداری از همه نعمتها وناز پروردگیهای تمدن تولید ومصرف کور وبی هدف انسانی که اندیشمندان نیکخواه بشر را بحال آینده او بیمناک ساخته است (زیرا اینهمه لذت طلبی خطر بزرگی برای زندگی است) بنظر «برگسون» همچون بادکنک بزرگی است که با فشار هر چه تمام آنرا پرباد کرده باشیم وبدیهی است که چنین بادکنکی بزودی با همان فشار خواهد ترکید!

میدانیم که تب تند بزودی فروکش خواهد کرد. از این گذشته، قیاس رویدادهای امروز با انچه در گذشته گذشت، ما را بر آن میدارد که تمایلات امروزی را که بی پایان جلوه میکنند ـ موقت وزودگذر بدانیم. مثلا داشتن اتومبیل، امروز کمال مطلوب وغایت امال گروهی انبوه از مردم است. بدیهی است منکر خدماتی که یک اتومبیل بدارنده اش میکند، نمیتوان شد. هیتلر آرزو داشت که هرفرد المانی یک «فولکس واگن» داشته باشد ونام این اتومبیل بهمین دلیل: «پاکش مردم» گذاشته شد. اما امروز، رفته رفته می‌بینیم که تب تمتع از اتومبیل در راه بندانهای بی بندوبار دارد فروکش میکند وگروهی بیشمار از مردان هوشیار پیاده روی را بر سواره رفتن برتری می نهند وتازه داشتن اتومبیل هم مانند گذشته مایه غرور وسرافرازی نیست زیرا هر بی سروپا می‌تواند یکی از آنها دست وپا کند ودیگر نازیدن به این چیزها خود مایه رسوایی است.

از سوی دیگر، شنیدیم که وزیر نیروی امریکا هشدار داد تا که در دهه های هشتاد، نیاز امریکا به نفت بپایه یی خواهد رسید که براوردن آن دشوار خواهد گشت واگر تا آن سالها امریکا به سرچشمه های تازه نیرو. برای سوختهای ماشینی دست نیابد، بحران اقتصادی بزرگی این کشور بلکه قاره را تهدید میکند که از سال ۱۹۳۰ به این سو مانند نداشته است: بحرانی که پی آمدهای صنعتی، اجتماعی، سیاسی وروانی بسیار گسترده خواهد داشت... بدینگونه خیلی آسان می‌توان پیش بینی کرد که در شاهراهها وخیابانهای امریکا، دیگر سیل اتومبیلها دیده نخواهد شد. کسادی بازار اتومبیل اروپا وبی رونقی نمایشگاه اخیر اتومبیل لندن نیز گواه براین معنی است هر چند بهای سرسام آور بعضی از انواع نوین اتومبیلها ادمی را بشگفتی می‌اندازد ولی این خود نیز نشانه یا انگیزه دیگری برای روی گردانی مردم از این افزار است.

در ایران نیز بعید نیست که بزودی کشش مردم برای داشتن اتومبیل، کاستی پذیرد ویا دست کم، تازه بدوران رسیدگان هم آنرا دیگر بعنوان «لوکس» ویا حتی برای فخر فروختن هم نخواهند دشواریهای نگهداری وبرخورداری از اتومبیل، امروز بجایی کشیده است که نه تنها آنرا از حالت «لوکس» بیرون آورده بلکه ضرورت آنرا نیز کم وبیش از میان برده است. اما «برگسون» پیش بینی میکند که اتومبیل هم مانند زنجیل وخرفه وقرنفل، دیر یا زود، خوار وبیمقدار وحتی نامطلوب وبی خریدار خواهد شد!

۱۲ پیشنهاد برای بهبود کشاورزی ایران

غلامرضا صاحب قلم

سخنان اقای وزیر کشاورزی در جمع نمایندگان رسانه های گروهی و هم چنین در اجتماع دامپزشکان، چون با صراحت و صداقت گفته شد، بسیار امیدوار کننده است.

از اینکه وزیر کشاورزی در آغاز کار، نارسائی های موجود در بخش کشاورزی را بخوبی تشخیص داده، شروع بکارش را بفال نیک می گیریم، و گفته های اورا آغاز تحولات عمیقی در این رشته مهم اقتصادی کشور می دانیم.

در گذشته ، توجه بیشتر به صنایع، در برنامه های پنج ساله، وزارت کشاورزی را به شکل چرخ پنجم و به تعبیری یک وزارتخانه زاید و تشریفاتی در آورده بود.

بهم خوردن تعادل و توازن معقول صنعت و کشاورزی، افزایش در آمد مردم، عوض شدن سلیقه ها، کثرت جمعیت، اسراف در مصرف، بیداری و هوشیاری کشاورزان و روستائیان، مسائل و مشکلات خاص و حادی در امور کشاورزی پدید اورده است، بنابراین امروز نقطه عطفی در جهت تحول عمیق کشاورزی ایران است. اینکه گاهی زمزمه می کنند، ایران کشور کشاورزی نیست، آب کم داریم، خاک مرغوب نداریم، از لحاظ دانش و تکنیک عقب هستیم و غیره از روی تعمق و بررسی کافی نیست و افکاری منفی و شاید مغرضانه است.

کشور ایران بعلت واقع شدن در طول و عرضهای جغرافیائی مختلف، و هم چنین عوارض زمین، و پستی و بلندی های زیاد، دارای امکانات کشاورزی مختلف و زیادی است. هم اکنون در اردبیل، مردم، به کرسی و بخاری پناه برده‌اند، و در بندر عباس و بوشهر مردم در کنار دریا حمام افتاب گرفته‌اند، و کمتر کشوری در جهان دارای چنین موهبت خداوندی است. از برکت همین موقعیت جغرافیائی و اقلیمی و آب و هوای متنوع است ، که پایتخت و شهر های مهم ایران تقریبا در تمام فصول سال انواع میوه ها و سبزی ها و صیفی جات را داراست، حتی بعضی محصولات کشاورزی از قبیل: پسته، حنا، زعفران، کتیرا ، رنگ، انقوزه و غیره منحصرا در ایران بعمل می اید، از طرفی هنوز قسمت مهمی از ابهای ایران از مرز ها خارج می شود و مهار نشده است. بهر حال برای توسعه کشاورزی افق باز و وسیعی جلو چشم داریم. اینکه وزیر کشاورزی گفته است: دیگر احتیاجی بوارد کردن سیب درختی نخواهیم داشت، باید بگوئیم، همت، صبر، حوصله و پشتکار ایرانی، می تواند همچون گذشته ما را از ورود سیب بی نیاز کند.

اری بهمت مردان پیشرو و پیش اهنگ و با اراده در کویر های کرمان، پسته تولید می شود، که یکی از محصولات مهم تهیه کننده ارز است و به کسانیکه می گویند کویر ها قابل عمران و ابادی نیست، پاسخ دندان شکن می دهند.

هنوز کشور پهناور ایران کم جمعیت است، و ما می توانیم بمرحله خود کفائی در مواد غذائی برسیم، و این ارزو و هدف ملی تمام ایرانیان است.

ببینیم برای رسیدن بمرحله خود کفائی چه باید کرد؟

۱ـ وزیر کشاورزی گفته: وزارت کشاورزی از لحاظ برنامه و پژوهشهای علمی بسیار عقب مانده است. درست است، از یک سازمان کهنه، پوسیده، قدیمی و از دور افتاده نباید توقع داشت که پژوهشهای علمی در سطح جهانی داشته باشد.

این دستگاه باید از تحولات کشاورزی جهان وایران اگاه باشد ودر همه احوال علاج واقعه را قبل از وقوع بکند برای رفع این نقیصه یک راه وجود دارد، همان طور که پنجاه سال قبل مرحوم داود در باره دادگستری انجام داد، چندی وزارت کشاورزی تعطیل شود. وبعد با سازمانی قوی ومطابق احتیاجات امروز شروع به کار کند، بنابراین هر نوع اقدامی غیر از این در حکم تعمیر ایوان پی شکسته است.

۲ـ سازمانهای ادارات کشاورزی استانها از روی تقسیمات کشوری است، ممکن است جنگل یا مرتعی نصفش در یک استان ونصف دیگرش در استان دیگری باشد، واخذ تصمیم در مقابل پیش امدها مدتی بمکاتبه موکول شود، بعلاوه اکنون سازمانهای کشاورزی استانها غرق در بوروکراسی وکاغذ پرانی است اگر در مورد افت برنج یک سازمانی بنام سازمان برنج در شمال داشتیم، افت تا این حد خسارت نمی‌رساند.

پنبه در گرگان، پسته در کرمان، برنج در شمال، مرکبات در شهسوار محتاج سازمان های ارشادی است آنهم خارج از تنگنای تقسیمات کشوری وبا اختیارات تام که به توان در مواقع فوق العاده تصمیمات قاطع وفوری گرفت.

۳ـ توجه بیشتر به شرکتهای سهامی زراعی، وافزایش تعداد آن در سطح کشور، وانتقال صنایع کوچک به روستاها وگسترش خدمات در روستاها وتشویق به روستا نشینی

۴ـ حمایت کامل از محصولات کشاورزی، در مقابل خشکسالی، سیل وافات، ترقی وتنزل قیمتها، دلالان، سلف خواران، وربا خوران وخرید محصولات کشاورزی از طرف دولت در همه حال ودر محل و به قیمت ثابت که تولید کننده ضرر نکند واطمینان داشته باشد.

۵ـ امسال نتیجه برنامه خرید گندم بسیار خوب بود، و چقدر بجا ومناسب بود اگر به بهترین وبیشترین تولید کننده جایزه ومدالی میدادند.

وقتی کشت پنبه در گرگان، کاشت برنج در شمال، پسته کاری در کرمان، باغات مرکبات در شهسوار به همت مردان پیش اهنگ وپیشرو وجسور واز خود گذشته رونق میگیرد پس اینها قهرمانان تولیدند، وباید تشویق شوند.

۶ـ هر سال باید نمایشگاههای کشاورزی تشکیل شود، به بهترین وبیشترین تولید کننده عنوان قهرمانی داده شود، به سینه اش مدال نصب شود، به گردنش حلقه گل اویخته شود. تمام رسانه های گروهی چهره آنان را به ملت معرفی نمایند وحتی جوایز نقدی نیز به آنها پرداخت شود.

۷ـ برای مامورین ترویج کشاورزی وظایف قانونی ومسئولیت دار تعیین شود، یک نفر آبله کوب ومامور ثبت احوال وژاندارم در روستا اختیاراتی قانونی دارد، که مروج کشاورزی فاقد انست.

۸ـ حتی الامکان محصول کشاورز باصطلاح در سرخرمن خریداری شود وکلیه مایحتاج او بوسیله فروشگاههای سیار در اختیارش گذاشته شود.

۹ـ باید سعی شود مثلا کلیه مسائل مربوط به گندم، از قبیل کاشت، برداشت، خرید، وتوزیع در یک دستگاه متمرکز شود، واهمیت اجتماعی مشاغل کشاورزی بالا برده شود، ما برای بررسی مسائل کشاورزی نمیتوانیم از دانشگاههای هاروارد وکمبریج کارشناس وارد کنیم، اینها مخصوص ایران است وباید از تجربه های محلی استفاده کنیم ووزارت کشاورزی باید به چنین کارشناسانی دست دوستی بدهد وبا آنان اشتی کند.

۱۰ـ مادام که به مرحله خود کفائی نرسیده ایم، مانند کشت وصنعت، از کشاورزی سنتی و متفرق با تمام وسایل باید حمایت شود.

۱۱ـ باید سیاست کشاورزی داشته باشیم، نه اینکه یکسال از خارج پیاز وارد کنیم و سال دیگر پیاز محصول داخل در انبارها به پوسد وفاسد شود.

۱۲ـ ایران از لحاظ کشاورزی هنوز هم ناشناخته است، اقای وزیر کشاورزی باید باتفاق کلیه معاونین ومدیران کل خود، تمام ایران را بازدید وبررسی کند. والا تمام تصمیمات اتخاذ شده در اطاقها بیهوده وبلکه زیان آور وتباه کننده است. ضمنا در تنظیم وتهیه برنامه ها غیر از اشخاص حقوق بگیر وپشت میز نشین معتمدین ومطلعین نیز باید رای ونظر داشته باشند.

چهل سال قبل...

جلوگیری ازسوءاستفاده درمعاملات برنج

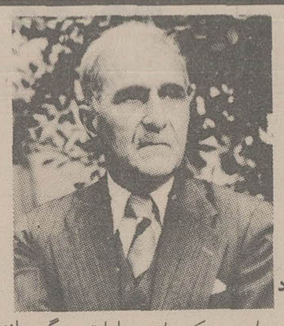

ابراهیم پور داود

شرکت سهامی کل برنج برای این که معاملات برنج را در نقاط مختلف کشور بدست شرکت‌های فرعی بسپارد تا از بعضی سوء استفاده‌ها جلوگیری شده و ضمنا برنج که یکی از مواد غذائی درجه اول میباشد بقیمت معین در دسترس مصرف کنندگان قرار گیرد از چندی به اینطرف ار اثر تشویق بازرگانان اقدام به تاسیس شرکت‌های فرعی نموده است تا ان شرکت‌ها مستقیما برنج را از شرکت سهامی کل برنج تحویل گرفته و در اقصی نقاط کشور بقیمت‌های معینه بفروشند.

برای اجرای این منظور تا کنون در بعضی از شهرهای عمده اقدام به تاسیس شرکت شده است و با تاسیس این شرکت‌ها که سمت نمایندگی شرکت سهامی برنج را دارند همانطور که قند و شکر در سراسر کشور بنرخ معین در دسترس مصرف کنندگان قرار میگیرد برنج هم با نرخ تعیین شده توزیع خواهد شد و دست‌های مختلفی که از معاملات برنج استفاده میکردند قطع شده و وسایل اسایش عمومی فراهم خواهد گردید. از هفته گذشته شرکت برنج تهران عاملین فروش خود را درشهر معین نموده و فعلا عاملین مزبور مشغول عمده فروشی میباشند و پس از تهیه وسایل لازم خرده فروشی برنج هم اغاز میشود.

خسوف کلی

در شب سه‌شنبه پانزدهم ماه رمضان مطابق ۱۷ آبان تمام جرم قمر در عقده ذنب منخسف میشود. بدو خسوف شش ساعت و ۵۹ دقیقه، بدو مکث خسوف ۸ ساعت و ۸ دقیقه، وسط مکث ۸ ساعت و ۵۱ دقیقه، آخر مکث و بدو انجلا ۹ ساعت و ۳۴ دقیقه، آخر خسوف که تمام قرص منجلی شود ۱۰ ساعت و ۴۳ دقیقه از شب گذشته است.

خسوف سه ساعت و ۴۴ دقیقه و مدت مکث یکساعت و ۲۶ دقیقه است. قرص قمر از جنوب شرقی منخسف و از جنوب غربی منجلی میشود.

قضیه جایزه بزرگ

علی اصغر امیرانی نماینده اداره اطلاع میدهد؛ عموی علی صنعت برنده بلیت برنده جایزه اول قرعه کشی اسب دوانی «چهل هزار ریال» یک روز پس از انتشار شماره برنده بلیت را برای دریافت جایزه ارائه داده و در همان موقع نامه اعتراض هم از طرف پدر طفل بعنوان بنگاه رسیده در خواست عدم پرداخت وجه را به برادرش نموده است. اکنون بنگاه اسب دوانی بلیت شماره ۱۰۳۳۲ را برنده میداند ولی چون متعرض برای ان پیدا شده و از دو طرف شکایاتی به بنگاه رسیده که حل موضوع را مشکل ساخته تا قضیه در خارج بوسیله مقامات صلاحیت دار حل نشود بنگاه از پرداخت وجه خودداری میکند.

بطوری که پشت بلیت‌ها نوشته شده: «برندگان جوایز اشخاصی هستند که اسامی انها در ته چک و روی بلیت نوشته شده باشد». بقرار ادعای جعفر صنعت پدر طفل که بنگاه اسب دوانی هم ان را تأیید میکند روی بلیت با جوهر نام علی صنعت نوشته شده است. اما از طرف دیگر چون این بلیت در گاردن پارتی فروخته شده و مطابق انچه در روی بلیت‌ها نوشته شده «بلیت‌هائی که در گاردن پارتی فروخته میشود ارائه دهنده ان برنده شناخته میشود» و بقرار ادعای عباس صنعت عموی طفل بلیت را او خریده و در تصرف اوست.

پس پول را به کی باید داد؟

خوانندگان محترم میتوانند با مطالعه بیانات هر یک از طرفین در چگونگی قضیه وارد شده نتیجه قضاوت و نظریه خود را برای چاپ بفرستند.

دساتیر آسمانی واساطیر دوزخی

در جلسه سخنرانی دانش سرای عالی اقای پور داود استاد دانشگاه شرکت داشتند که تا چندی پیش در کشورهای بیگانه بسر میبردند و اخیرا به میهن خود باز گشته و در دانش سرای عالی بتدریس زبان اوستا و فرهنگ ایران باستان مشغول شده اند بخشی از تالیفات ایشان که بیشتر راجع به اثار مذهبی باستانی میباشد بزبان فارسی و انگلیسی در هندوستان بچاپ رسیده است. موضوع سخنرانی اقای پور داود بحث در اطراف «دساتیر اسمانی و اساطیر دوزخی» بود. دساتیر اسمانی نام کتاب مجعولی است که یکنفر هندی ملا فیروز نام آن را در هندوستان بزبان اصلی و ترجمه انگلیسی چاپ و منتشر کرده است. این مجموعه در حقیقت بصورت یک کتاب مذهبی میباشد و در نتیجه تحقیقاتی که اقای پورداود در مأخذ اصلی ان بعمل اورده و مطالعات زیادی که در این راه نموده اند معلوم شده است زبانی که متن این کتاب بدان زبان نوشته شده است شبیه به هیچیک از زبان‌های باستانی ایران نبوده و همانطور که سخنران محترم اظهار داشته‌اند شاید زبان مردمان یکی از سیارات دیگر مانند ناهید و بهرام باشد!

این کتاب مجعول که نام نویسنده نادان ان معلوم نیست مانند اوستا دارای متن و شرح میباشد و راجع به پیغمبران و اندرزهای آنان تالیف شده است. ایه‌های کتاب بسیار کوتاه و بیش از دو سه کلمه عجیب و غریب نمیباشد.

پیغمبرانی که در اینجا نام میبرد و مدت فرمان روائی انها را به میلیاردها سال بالغ میداند در هیچ دینی از انها نامی شنیده نشده است. مهمترین مقصود اقای پور داود اشتباه عجیبی است که صاحبان فرهنگها کرده اند. همانطور که گفتیم دساتیر اسمانی دارای دو متن است. یکی بزبان ساختگی مولف ان و دیگری بزبان فارسی. اما فرقی که این زبان با فارسی معمولی دارد واژه های عجیب ان میباشد که مولود فکر باطل مولف است.

بعضی فرهنگ نویسها بخیال انکه این کتاب به زبان پارسی باستانی نوشته شده است و واژه های ان را پارسی سره دانسته و در فرهنگ های خود داخل کرده اند.

پس از پایان بیانات آقای پور داود جناب اقای محمد علی فروغی پشت میز خطابه رفته و در دنباله سخنرانی ایشان شمه‌ای از بررسی‌های خود را در اطراف این کتاب ساختگی بیان نموده و در ضمن دانشجویان را اندرز دادند که در تحقیق و تتبع برای پی بردن بحقیقت هر مسئله‌ای باید از هیچ نوع سعی و کوشش خودداری نکرده و تا انجا که ممکن است پرده از روی اسرار و رموز علم برچینند تا حقیقت جلوه گر شود.

«نقل از اطلاعات ۱۶ آبان ۱۳۱۷»

بعضی از بیمارستانها بیماران را درروزهای تعطیلی مداوا نمی کنند

افکار یک پادشاه

نوشته: ر ـ ک ـ کارانچیا ۱۴۴

ناخدای کشتی توفان زده

در واقع به خواست پروردگار رشد ایران هم از نظر اقتصادی و فنی از رشد ژاپن بیشتر خواهد بود و دیری نخواهد پائید که ایران درصف قدرتمندترین کشورهای جهان قرار خواهد گرفت.

سؤال: آیا این رشد و رونق شگفت آور همان مسائلی را که هم اکنون دامنگیر دنیای غرب است برای ایران ایجاد نمی کند؟ مثلا مسئله جوانان، ما نمی دانیم با عاصیان جوان خود چه بکنیم؟

جواب: البته این خطر به قوت خود باقی است. همانطور که می دانید من جهان غرب را به خاطر بی بندوباری ناشی از تنعم نکوهش کرده‌ام. سئوال شما بسیار بجاست اما پاسخگوئی به آن دشواراست.

سؤال: آیا ایران هم ممکن است دچار این بلایا گردد؟

جواب: من صادقانه امیدوارم بتوانیم با حفظ فضائل و ارزشهای تمدن ایرانی، هویت و عرق ملی، غنای روحی ثروت فرهنگی و انچه از تاریخ کهنمان به ارث برده‌ایم از بروز چنین بزهکاریها جلوگیری کنیم. برای مصون داشتن نسل جوان از انحراف ناگزیریم از اداب و سلوک خاصی پیروی کنیم که پیوند ما را با تمدن و فرهنگمان حفظ کند. این تنها راه نجات نسل جوان ماست، این مزیتی است که مامردم دنیای شرق داریم.

و اگر این میراث و پیام اخلاقی آن را حفظ کنیم، مطمئنم از چاهی که تمدن غرب دران افتاده است میتوانیم پرهیز کنیم.

من معتقدم که فقط بازگشت به راه و رسم آریائی میتواند بشریت را از جنگ، انحطاط و فنا نجات بخشد. وقتی من به افراط کاری جنایتکاران، معتادان، منحرفان جنسی و یا بی بندو باری عمومی می اندیشم و یا مطرودان تمدن غرب را، یعنی همین دختران و پسران جوان که هیپی و یا نیست انگار نامیده میشوند می بینیم، این تصور برایم پیش می آید که قبل از خاتمه قرن بیستم این سلاحهای خود سوزی و اعتیاد و ویرانگری، جهان ما و تمدنش را نابود می کنند و بشرناگزیر مانند اجدادش برای زندگی دوباره به غارها خواهد خزید. وقت ان رسیده است که انسانهای معتقد به زندگی مسالمت امیز اخلاقی، روحانی، به پاخیزند و راه راست را که همان روش رستگاری اریائی باشد به جهانیان بنمایانند.

سؤال: کاملا صحیح است اما چگونه میتوان این نوزائی فرهنگی را ایجاد کرد؟

جواب: به حکم همین ضرورت ماکوشیده‌ایم تمام گروه های سیاسی کشور را درتشکیلاتی به نام حزب رستاخیز ملت ایران گردهم اریم، من فکر می کنم تبلور عرق ملی، فرهنگ و تمدن ما درحزبی قدرتمند وسازمان یافته، که به اعضای جوان خود توجهی خاص دارد. یعنی مردان و زنان جوانی که تعهد به نبرد با بلایای ناشی از پیشرفت هستند. و نوزائی روحانی مورد اشتیاق مارا ایجاد خواهد کرد. اصل قضیه دراین است که مامردم و به ویژه جوانان را به سخت کوششی از طریق جالب کردن کارترغیب می کنیم و از این راه برای ایشان فرصتی باقی نمی گذاریم که به انحراف و بیهوده کاری های تمدن غرب بپردازند. البته ایشان فراغت بسیار دارند و هر قدر کشور پیشرفته تر شود فراغتشان بیشتر خواهد شد. اما ما میکوشیم ایشان را تشویق به ورزش و تفریح سالم دراوقات فراغت بکنیم. از این گذشته هیجان و شور پیشرفت سریع جوانان مارا میهن پرست و متعهد به ملت میسازد.

البته منظور این نیست که بگویم هیچ مسئله‌ای نداریم، درانجا هم تروریست و، بیهوده کار، و نیست انگار وجود دارد. اما درجامعه‌ای که بلند اندیشی مرسوم است، اگر اینگونه افراد منزوی می شوند، به بندقانون درمی ایند و به شدت تنبیه می گردند. ما برای اینگونه مطرودین و خلافکاریهایشان جائی نداریم. همانطور که ملت به پیش میرود، نیروهای سازنده خودشان این خرابکاران را تصفیه می کنند.

سئوال: دردوران طولانی وپرثمر سلطنتتان، موفق شده‌اید قدرت وجلال باستانی ایران را باین سرزمین بازگردانید وخاطره روز گاربزرگ کورش وداریوش را زنده سازید. آیا بفکر هستید پس از اینکه ولیعهد سن قانونی رسید بنفع اواز سلطنت کناری گیری کنید؟

جواب: سئوال شما مرا بیاد گفتگوئی می اندازد که اندکی قبل ازاشغال ایران توسط متفقین و کناره گیری پدرم، با وی داشتم، درباغ قدم میزدیم که ناگهان پدرم مانند اینکه تحت تاثیر الهامی خاص قرار گرفته باشد، مسئله جانشینی را پیش کشید. بمن گفت که رفته رفته پیر میشود و زمان جلوس من برتخت سلطنت نزدیک میگردد. اضافه کرد که من همیشه باید اماده پذیرفتن سکان کشتی شاهنشاهی ایران باشم. شاید من به ژرفای درایتی که دراین نصیحت نهفته بود انطور که باید پی نبردم. اما چیزی نگذشت که همان لحظه ترسناک ووحشت انگیزی که ازامکانش خبرمیداد پیش امد. پس از تهاجم نیرو های متفقین پدرم ازسلطنت کناره گرفت ومن درپاسخ به ندای وظیفه ناخدای کشتی طوفان زده شاهنشاهی شدم. تنها خدای بزرگ می داند که چگونه توانستم از میان ویرانی واتش سوزی انروز ها جان سالم بدربرم وچه کشیدم تااز تکه پاره هائی که مانده بود این سرزمین اباد وپررونق امروز را بسازم.

بهرحال ازان دوران درسی گرفتم که چون جای زخم سوختگی برجسم وجانم باقی مانده است طبیعی است که هم اکنون ولیعهد ازهمه گونه اموزش لازم برای کشورداری بهره‌مند می شود. اما همانطور که قبلا تذکر دادم درحالیکه اوباید دارای دانش وانضباط لازم برای اداره شاهنشاهی ایران باشد، می خواهم درعین حال نقش خودرا به روش خود ایفا کند ودرپاسخ به شرایط زمان خودش تصمیم بگیرد.

تاانجا که بمن مربوط می شود، درنظر دارم تاده ویا پانزده سال دیگر بعنوان شاهنشاه ایران خدمت کنم یعنی تاپایان برنامه های بنیادی عمرانی زمام امور را دردست داشته باشم. ازان پس می خواهم زمام امور را بدست ولیعهد بسپارم وخودم ازدور مراقب شرایط باشم وهرگاه نیاز به راهنمائی ویا کمک دارد دراختیارش باشم. اما دلم می خواهد درزمان حیات من برتخت نشیند تاازطوفانها وگردبادهائی که من درچندسال نخستین سلطنتم دیدم مصون بماند.

سئوال: مردم علاقمندند درمورد آخرین وصیت شاهنشاه چیزی بدانند. فکر میکنم شاهنشاه چنین مدرکی را تنظیم کرده باشند؟

جواب: بله، دوسال پیش وصیت خودرا تکمیل نمودم وبدولت سپردم. دروصیتم براهمیت ادامه شاهنشاهی وهم چنین تشکیلات نظامی و سیاسی که من پایه ریزی کرده‌ام، تاکید ورزیدم. بنیان گذاری سلسله پهلوی ورسیدن ایران به مرحله‌ای ازقدرت که بحساب آید مرهون داشتن این تشکیلات حکومتی نوبنیاد است. من ایمان راسخ دارم که پیشرفت ورفاه ایران وابسته به ادامه وبقای نظام کنونی است. این هشدار را ازراه احتیاط بروی کاغذ می آورم تااگر بفرض اتفاقی برای من بیفتد قبل ازاینکه ولیعهد بسن پذیرش تاج شاهنشاهی یعنی ۲۰ سالگی رسیده باشد، راه چاره مشخص باشد.

هر روز ۳ میلیون ساعت زندگی ما به هدر میرود!

زمان، زندگی، انطباق، وجدان، پیشرفت، مشکل، واقعیت و چاره.

درباب هر یک از کلمات بالا صحبت بسیار است و کمتر کسی را میتوان یافت که دست کم شناخت کافی از آن مفاهیم را نداشته باشد. اما ایمان به آنها و باور کردن آنها مساله‌ای است که در نزد همه عمومیت ندارد. بسیاری نمیدانند که زمان چه اهمیتی دارد و از دست دادن آن چه مصیبتی است. بیشمارند گروهی که درک نمیکنند زندگی یعنی چه و اینکه چرا زندگی میکنند؟ و نمیدانند انطباق با زمان یعنی چه و لذا همیشه، لااقل قرنی را در گذشته سیر میکنند. در خصوص وجدان، نیز، گفتار کم و وجدان زیاد نیست. گویی این متاع ادمیت دیگر ارزش خود را از کف داده و کاربردی ندارد! پس با این مراتب پیشرفت نیز واژه‌ای غریبه و نامانوس مینماید، چه در زمینه امور مادی و چه در زمینه امور معنوی. زیرا اسباب پیشرفت ناخوشایند جلوه می نماید. این هنگام است که مشکل از پرده برون میافتد و زهی باطل که تحت این شرایط در جستجوی نقاط روشن بودن، چه روند کار را با روشنی، دیگر میانه‌ای نیست. واقعیت چیست؟ مشاهدات روزانه، تجربه تلخ مشکلات هر روزه، که زمان به بستر رفتن در روح نفوذ میکنند و تا گاه دوباره بخواب رفتن تمامی زوایای ذهن و وجود را همچون بید فعال در هم میکوبند و از هیکل تکیده ادمی توده پوسیده و هیچ بجا میگذارند.

این است تمامی آنچه که زندگی ما مردم را تشکیل میدهد.

بیش از نود درصد مایحتاج روزانه ما از قدرت تولیدمان خارج است و برای زنده ماندن و خوردن نیازمند دیگران هستیم. حتی در مورد آن اقلامی که زمانی خود کفا بوده‌ایم.

هر روز لااقل سه میلیون ساعت از وقتمان درآمد وشدهدر میرود، و بلطف قضایا گاهی سرعت سیر به حدود چند کیلومتر ناقابل در ساعت میرسد، و سربلند تر از همه، توقف های گاه تا پنج ساعته داریم.

صنایع دراسف بار ترین وضع بسر میبرند، و بجای پیش رفتن گاهی عقب گرد هم میکنند. و در این میانه گاه طوفانهای کوبنده، چون قطع برق، استخوان پوسیده های آنرا نیز در هم میشکند.

اموزش و پرورش و در مجموع علم هم از این نمد بی بهره نیست. درست در زمانی که نارسایی در اموزش به شدیدترین وجهی احساس میگردد، و آهنگام که رفرمی سازنده با تمامی وجود احساس میشود، بناگاه از ساعات تدریس آن محتوای ناقابل کاسته هم میشود!

و در مجموع آن زمان که سازندگی لازم میگردد، ویرانگری ها بیشتر و شدیدتر میشود. راستی چرا این چنین هستیم؟

معضل ترافیک پدیده‌ای نوظهور نیست. سالهاست که همگان با آن اشنائی دارند، اما در طول این سالها هرگز قدمی در راه بهبود آن برداشته نشده است. و زمانی که فراتر از تحمل مردمان میرود و به جبر زمان تخلفات افزایش میابد تازیانه انتقاد برانان کوبیده میشود که این شما هستید که اینچنین میشود! آیا رفع معضل ترافیک تا بدین حد لاینحل بوده است؟

هنگامی که تفاوتهای زندگی در شهر و روستا چون هیولائی وحشتناک رخ مینماید، و روستائی ناچار را بسوی شهرها میکشاند و در نهایت از تولیدات روستائی میکاهد، باز این تازیانه انتقاد است که بر انان کوبیده میشود نه بر علل مهاجرت.

راستی چه کسی و در چه زمانی بایستی بفکر «فکر کردن» بیفتد و دریابد که علت بر معلول مقدم است؟

محمد علی اخوان صدیقی

سئوال تلفنی پاسخ تلفنی

ثریا اصلی:

در ناحیه ۱۳ آموزش و پرورش هفته‌ای سه روز مدارس را تعطیل می کنند و وقتی به آموزش و پرورش ناحیه مراجعه می کنیم می گویند ساختمان برای تاسیس مدرسه نداریم، تکلیف مردم چیست؟

پاسخ آموزش و پرورش:

در ناحیه ۱۳ فقط سه مدرسه با چنین وضعی اداره می‌شود که برای رفع این مشکل سعی بر این است که بزودی این سه مدرسه را بصورت دو نوبتی در آورند تا نظر مردم تامین شود.

نظریات کارمندان دولت در مورد قانون استخدام

حقوق ماه اول کارمندان جدید باید باقساط کسر شود

نظریات خود را برای اصلاح لایحه نهائی قانون استخدامی کشوری بوسیله ارسال نامه به روزنامه اطلاعات و یا تماس با تلفن ۳۲۸۶۲۲ از ساعت یک و ۳۰ دقیقه تا ۳ بعد از ظهر هر روز بجز روز های پنجشنبه و جمعه مطرح کنید.

آقای کاظم جعفر نشتائی کارمند دانشگاه سپاهیان انقلاب ایران و آقای ابراهیم اعلم کارمند وزارت کشور در مورد تدوین لایحه جدید قانون استخدامی کشوری معتقد هستند که باید هم سطح بودن مدرک تحصیلی و تجربه کارمندان مورد توجه قرار گیرد زیرا با مقررات فعلی که بین تجربه و مدرک تحصیلی کارمندان تمایز قائل شده است، کارمندانیکه مدرک تحصیلی دانشگاهی ندارند فکر اینکه هرگز ارتقاء گروه نمی یابند آنها را در انجام وظایف محول شده دلسرد می کند.

همچنین در مقررات بدو ورود بخدمت کارمندان دولت نیز باید تجدید نظر شود زیرا در ماده ۷۳ لایحه نهائی قانون استخدامی کشوری که هم اکنون در کمیسیون استخدام مجلس شورای ملی می باشد قید شده است: وزارتخانه ها و موسسات دولتی مشمول قانون استخدامی کشوری مکلفند حقوق و مزایای شغل اولین ماه کسانی را که دوره ازمایشی را طی کرده و به استخدام رسمی پذیرفته می شوند برداشت کنند و به صندوق بازنشستگی کشوری بپردازند.

برداشت اولین ماه حقوق و مزایای کارمندان بطور کامل و آنهم در یک نوبت زندگی او را مختل می کند، زیرا اکثریت قریب باتفاق کارمندان دولت بجز حقوق و مزایای خود درامد دیگری ندارند و فقط از محل در امد حقوقی خود ارتزاق و امرار معاش می کنند.

بهمین علت پیشنهاد می شود که ماده ۳۷ لایحه نهائی قانون استخدام کشوری اصلاح شود و در متن این ماده قید شود: وزارتخانه ها و موسسات دولتی مشمول قانون استخدامی کشوری مکلفند حقوق و مزایای شغل اولین ماه کسانی را که دوره ازمایشی را طی کرده و به استخدام رسمی پذیرفته می شوند باقساط مساوی و در مدت سی ماه کسر و به صندوق بازنشستگی کشوری بپردازند.

تک مضراب

عبدالحسین مؤمنی

✱ «زنها مستعمرات وطنی نیستند.»

این عنوان تازه و جالب، ناخود اگاه (!) مرا بیاد اجناس وطنی مثل فیلمهای وطنی، زرد چوبه وطنی، روغن کرمانشاهی وطنی، کولرو بخاری وطنی ماشینهای وطنی و سایر لوازم و اسباب الات وطنی انداخت و پیش خودم گفتم لابد نویسنده گرامی وطنی از اینکه زنها را «مستعمرات وطنی» قلمداد کرده‌اند مقصودشان از این نوع اجناس وطنی نیست و حتما منظور دیگر داشته‌اند که عقل وطنی بنده از فهم وطنی آن قاصر وطنی است!

✱ اگر بخواهید کبابی واقعا نرم و خوشمزه تهیه کنید حتما باید از گوشت راسته گوسفند تازه استفاده کنید.

این، نکته‌ای است از راهنمائی یک کدبانو، ولی خانم عزیز، کو گوشت تازه... خدا بیامرزدش، بافسانه‌ها پیوست!

نوعی تجلیل از مقام معلم!

بد نیست بدانید این روز ها که در همه جا صحبت از مقام و منزلت معلم است، تلویزیون هم چند شب پیش به سهم خود «تجلیل» شایسته‌ای از معلمان کرده است و در برنامه‌ای بنام «لحظه» که خلایق از شان اجرا و مفاهیم آن سر در نمی اورند، و لابد بسیار هنرمندانه و بالاتر از فهم مردم است، دانش اموزی را نشان می دهد که انشاء می خواند: صبح در خواب بودم که مادرم بالای سرم امد و با فریاد صدایم کرد: (در اینجا تلویزیون صحنه را نشان می دهد)

- چرا بلند نمیشی؟ خراب شه اون مدرسه‌ای که تو میری، خاک بر سر معلمت...!»

و سپس خواندن انشاء ادامه می یابد. نمی دانم این چه جور تجلیلی است که از مقام معلم می شود من درباره نویسنده برنامه حرفی ندارم، چون حتما حد او به شارع است و شاید به این دلیل خاک بر سر معلم می ریزد که همچون او نمی تواند در «لحظه ها»کیسه‌اش را انباشته از پول کند و با سر هم کردن اراجیفی که بصورت تصویر در می اید، در اشفته بازاری به نوائی برسد. اما مقامات تلویزیون چرا اجازه میدهند که این چنین به مقام معلم بی احترامی شود و از زبان یک مادر، که مسلما بیش از همه از زحمات و رنج معلمین اطلاع دارد، خاک بر سر معلم پاشیده شود.

توران خواجوی

گذشته، هنوز کلاسهای نظری دوره شبانه افتتاح نشده است و دانش اموزان دوره نظری در بلا تکلیفی بسر میبرند. از مسئولان اموزش و پرورش تقاضا داریم در این زمینه تصمیمات فوری اتخاذ کنند.

علی نوری:

بعد از یک ماه که در مسافرت بودم، وقتی بصندوق پستی خودم مراجعه کردم دیدم یک پاکت بزرگ به ادرس سازمان انرژی اتمی ایران در صندوق من گذاشته شده که فرستنده‌اش مهندسی از امریکا است. بنظر شما گناه این اشتباهات پستی را چه کسی باید بگردن بگیرد؟

حرفهائی از آن سوی سیم

مشکلات خود را با «اطلاعات» درمیان بگذارید

باستثنای بعدازظهر پنجشنبه‌ها و روزهای تعطیل
تلفن ۳۲۸۴۳۱ از ساعت ۸/۳۰ صبح
تا ۴ بعدازظهر در اختیار شماست

سید محمد حسن حائری نیا:

روز اول آبان در ستون چهل سال روزنامه اطلاعات قبل امده بود که برنج صدری فومنات هر تن ۱۰۰۰ ریال عرضه میشود، حقوق یک کارمند در آنروزگار و در بدو استخدام با مزایا ۸۹۰ ریال بود، حالا حقوق همین کارمند ۸۰۰۰ ریال شده و قیمت برنج هر تن ۱۰۰/۰۰۰ ریال است، تو خود حدیث مفصل بخوان از این مجمل.

قم ـ منصور حسینی:

شهرستان قم فاقد یک مرکز مجهز اتش نشانی است و اخیرا چند حریق اتفاق افتاد که نتوانستند بموقع انها را مهار کنند. با توجه به وسعت روز افزون و جمعیت قم بسیار بجاست که نسبت به ایجاد مراکز مجهز آتش نشانی اقدام سریع شود.

مشترک پرسی گاز:

ماموران گاز رسانی شرکت پرسی گاز هر چند روز یکبار نرخ کپسول های گاز را اضافه میکنند!

دیروز برای یک کپسول گاز ۱۷۰ ریال پول دادم که ۱۴۵ ریال بهای کپسول بود و ۲۵ ریال حق الزحمه اورنده گاز! حال انکه هفته پیش همین گاز را با همین مشخصات ۱۶۵ ریال خریده بودم.

رویا سنایی:

تا این تاریخ که حدود یک ماه و نیم از سال تحصیلی

انتظاری که بازنشستگان دارند

در بودجه سال جاری که بتصویب مجلسین رسید، مقرر شد حقوق بازنشستگان براساس بالاترین شغل زمان اشتغال برای طبقه بندی در نظر گرفته شود، ولی ۵ ماه است که ائین نامه اجرائی این طرح در کمیسیون مجلس مانده وهنوز تصویب نشده است که باین ترتیب گمان میرود در سال جاری بازنشستگان موفق بدریافت احکام طبقه بندی نشوند. پیشنهاد میکنم اینک که بهبود وضع طبقه باز نشسته مورد توجه مسئولان امور قرار گرفته است، خوبست ائین نامه اجرائی این طرح از تصویب مجلسین بگذرد تا بازنشستگان نیز بحقوق حقه خود دست یابند.

مصطفی شیخ الاسلامی - فرماندار پیشین اردستان

پاسخی که مردم شهرضا می خواهند

شهرضا که در آینده بسیار نزدیک یکی از قطب های صنعتی کشور خواهد شد وطبق نظر کارشناسان حدود ۴۴ هزار نفر در مجتمع بزرگ صنعتی رضا پهلوی در این شهر واطراف ان مشغول بکار خواهند شد، بی شک باید مشکلات ونیازهای اینده این شهر مورد توجه دقیق مسئولان قرار گیرد، ولی از هم اکنون بی توجهی باجرای صحیح نقشه شهر بخاطر در نظر گرفتن منافع یک ویا چند نفر مشکلات این شهر را پیچیده تر خواهد کرد. برای نمونه خیابان ۴۵ متری شرقی که طبق نقشه باید بصورت کمربندی احداث شود وبودجه ان چندین سال است تامین شده است بالاخره بعد از پنج سال که از شروع بنای ان میگذرد، اکنون چهار پنجم طول این خیابان کمربندی ودارای عرض ۴۵ متر است ولی قسمتی از ان را که مسیر مستقیمی دارد به ۲۸ متر عرض تقلیل داده اند که رسیدگی وپاسخ باین مورد برای اینجانب وسایر مردم شهرضا مورد تقاضاست.

مهندس عباس طاهری

چرا کوچه اسفالت نمی شود

شهرداری ساری برای دریافت عوارض نوسازی، همه ساله ماموران خود را به منازل اهالی کوچه های ۱و ۲و ۳ دیمی منشعب از کوچه شهابی اعزام مینماید، عوارض نوسازی را راس موعد مقرر دریافت میکند، لکن اهالی کوچه های یاد شده در فصول پائیز وزمستان بایستی از دریاچه ای که در کوچه ها ایجاد می‌شود با قایق عبور کنند ودر عین حال که پنجاه در صد هزینه اسفالت کوچه‌ها را پرداخت میکنند، روی چه حسابی شهرداری ساری از اسفالت این کوچه‌ها امتناع میکند؟

سیدحسین عقیلی

مامور شهرداری بگمارید

چندی قبل اقای شهردار ناحیه ۹ تهران قول دادند که چادری در اختیار مامورین شهرداری قرار داده میشود تا از ریختن خاکهای اضافی ساختمانهای اطراف خیابان پهلوی که بایستی در ۲۵ کیلومتری تهران ریخته شود وفعلا تمامی خاکها در آخر خیابان فرهبد وابشار تخلیه میشود جلوگیری کنند

اینک بخاطر سلامتی اهالی خیابان فرهبد وسالم نگاهداشتن فضای سرسبزی که در خطر نابودی قرا رگرفته است استدعا داریم چادرو مامور مربوطه در خیابان فرهبد مستقر شود تا از ریختن زباله وخاکهای ساختمانی جلوگیری کنند

محبان - مهندس نوراله... - باقرزاده

لوازم یدکی فراوان و ارزان

دربرآورد نیاز مشتریان نسبت به قطعات یدکی، ماشین سازی تبریز، همگام با تولید ماشین آلات اقدام به تولید قطعات یدکی فراوان با قیمت ارزان نیز نموده است. سازمان سرویس وخدمات بعدازفروش ما درکمترین مدت جهت رفع هرگونه اشکال فنی در سراسر کشور آماده همکاری میباشد.

ماشین سازی تبریز

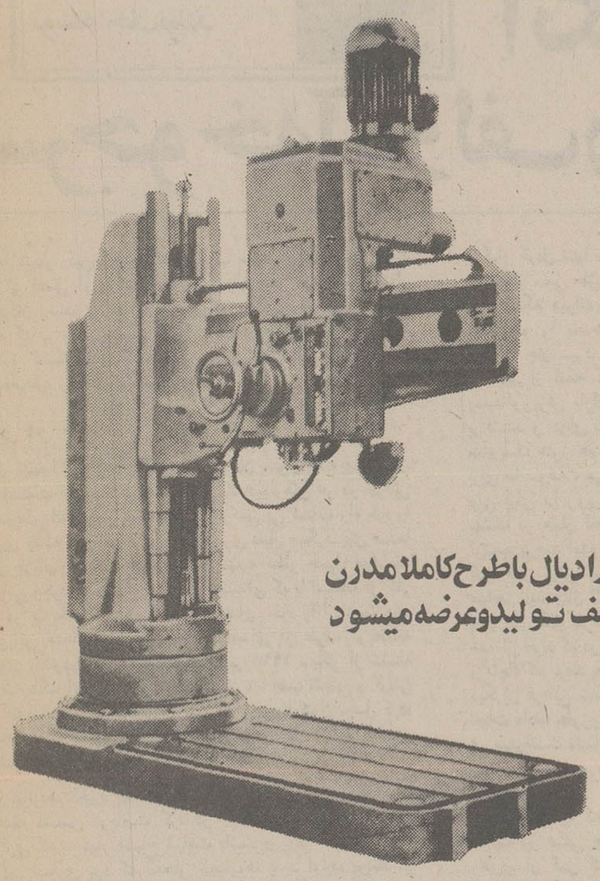

ماشینهای مته رادیال باطرح کاملا مدرن دردونوع مختلف تولیدوعرضه میشود

برای کسب هرگونه اطلاعات بیشتر با . کارخانه ماشین‌سازی تبریز:
تبریز ـ قراء ملک ـ تلفنهای: ۶ـ۴۲۰۰۰ ـ تلفن فروش ۳ـ۴۲۴ ـ ۰۴۱ صندوق پستی ۱۸۳ تلگرافی تبریز ماشین و دفتر کارخانه ماشین سازی تبریز در تهران ـ خیابان تخت جمشید نبش ملک‌الشعراء بهار شماره ۲۹۶ تلفن ۸۲۳۷۵۳ و یا با نمایندگان فروش ما در تهران و شهرستانها بشرح زیر تماس حاصل فرمائید.
● تهران ـ شرکت پرس موتور ـ خیابان سعدی جنوبی کوچه بانک تجارت خارجی شماره ۵۹۰ تلفن: ۳۰۳۴۰۱
● تهران ـ شرکت فلزآور ـ خیابان سپه روبروی موزه ایران باستان شماره ۴۵۷ تلفن: ۳۱۷۲۲۹ ـ ۳۰۴۸۳۵
● تهران ـ شرکت بکو ـ خیابان پهلوی جنب قصریخ شماره ۱۲۶۰ ـ تلفن، ۶۸۵۰۱۹ ـ ۶۸۳۸۰۵
● مشهد ـ فروشگاه کالای صنعتی ـ خیابان تهران ـ تلفن: ۴۶۸۰۰ ـ ۴۲۸۰۰
● شیراز ـ فروشگاه خشکه و فولاد ـ خیابان فردوسی شماره ۱۲۷ ـ تلفن: ۲۲۸۲۲
● تبریز ـ فروشگاه اتو ثابت ـ میدان چهارم اردیبهشت ـ تلفن: ۶ـ۴۱۱۲۴
● رشت ـ بازرگانی بارت دیزل ـ خیابان رضاشاه کبیر ـ فلکه صیقلان تلفن: ۲۸۴۸۶
● اهواز ـ تراشکاری خفاجی‌زاده ـ سه‌راه خرمشهر ـ باغات شاه ـ تلفن: ۳۲۶۵۵ ـ ۳۳۱۵۸
● اصفهان ـ فروشگاه مصدقیان ـ خیابان شاهپور ـ شماره ۸ ـ ۵۸۶ ـ تلفن ـ ۳۷۶۷۳ ـ ۳۷۶۴۵
● بابل ـ فروشگاه ـ اس ـ کا ـ اف ـ بهلر ـ خیابان نوشیروانی ـ مقابل پاساژ محمدرضا اکبرین تلفن: ۲۱۳۶ ـ ۴۵۵۱

قبل از مسافرت...

بانک ملی ایران
حساب پس انداز درگردش

در بانک ملی ایران حساب درگردش بازکنید و همه جا از آن استفاده نمائید.

صندوق پس انداز بانک ملی ایران

فورستر: تحریم اقتصادی ما را نمیکشد

فورستر نخست وزیر نژاد پرستان سفید پوست افریقای جنوبی روزنامه های سیاهپوستان را تعطیل کرد تا صدای آنها بگوش جهانیان نرسد.

مصاحبه نیوزویک با فورستر نخست وزیر افریقای جنوبی

هفته پیش هنگامی که امریکا باتحریم فروش اسلحه به افریقای جنوبی موافقت کرد، جان‌فورستر نخست وزیر افریقای جنوبی در مصاحبه‌اش باراسل واتسون دبیر سرویس خارجی مجله ـ نیوزویک و پیتریانگ خبرنگار دیپلماتیک این مجله لحن ملایمی به خود گرفت و به دفاع از نظرات خود پرداخت ترجمه این مصاحبه را در زیر مطالعه خواهید کرد.

***

س ـ این روزها جهان به طور کلی به مخالفت با افریقای جنوبی برخاسته است آیا شما دلیلی برای خوش‌بینی دارید؟

ج ـ همه ماميدانيم كه در جهان خطرناکی زندگی می کنیم اما، تاآن جا که مربوط به آینده می‌شود من بسیار مطمئن هستم.

س ـ آیا فکر می کنید که رای تحریم تسلیحاتی علیه افریقای جنوبی در سازمان ملل اهمیت دارد؟

ج ـ اگر به شما بگویم که این رای اهمیتی ندارد و به ما آسیبی نمی‌رساند احمقانه سخن گفته‌ام. اما مسلما مارا نخواهد کشت.

س ـ مبارزه جهانی پرزیدنت کارتر به خاطر تحقق حقوق بشر آیا برای شما مفهومی دارد؟

ج ـ مبارزه هر رهبری برای روابط بهتر و حقوق انسانی بهتر باید مورد استقبال قرارگیرد.

س ـ وقتی ماندیل معاون رئیس جمهوری امریکا در «وین» باشما گفت و گو کرد چه سیاستی را برای شما توجیه کرد که شما آن را سیاستی حساس تلقی کردید؟

ج ـ آقای «ماندیل» در گفتگوی بامن این نکته را روشن کرد که تنها چیزی که امریکا از ما می‌خواهد مشارکت تمام عیار همه مردم صرف نظر از رنگ پوست انها در امور سیاسی است. من گفتم که سیاست حکومت من دقیقا همین است. و این حکومت من یعنی حکومت حزب ملی است. که تمام سیاه پوستان را به امور سیاسی سوق داده است. آقای «ماندیل» آن گاه در یک کنفرانس مطبوعاتی شرکت جست و گفت: «هرتبعه افریقای جنوبی باید دارای حق رای باشد، و زای سفید پوست باید بارای سیاه‌پوست برابر باشد.» به عبارت دیگر او گفت که امریکاخواهان حکومت اکثریت سیاه‌پوست است. من توضیح دادم که اگر خواست امریکا چنین است موضوعی خارج از بحث است مابه حکومت سیاه‌پوستان برخود معتقدیم و سیاه‌پوستان درحال حاضر در «زادبوم‌های خود» دارای چنین حکومتی هستند. وواقع امراین است که سطح زندگی سیاه‌پوستان افریقای جنوبی دوتاپنج برابر بالاتر از سطح زندگی مردم سایر کشورهای افریقایی است.

س ـ گفتن این کِه سیاه‌پوستان افریقای جنوبی دارای سطح زندگی بالاتری از دیگر همرنگان افریقایی خود هستند درحالی که فاقد تمام حقوق سیاسی هستند چه فایده‌یی دارد؟

ج ـ نکته مهم این است که مامیخواهیم این مردم مستقل شوند بحث من فقط این است که «زادبوم‌های این مردم» حیاتی‌تر از ۴۰ یا ۵۰ کشور افریقایی است که اعضای سازمان ملل هستند.

س ـ مگر این یک واقعیت محرز نیست که سیاه‌پوستان افریقای جنوبی یعنی ۷۰ درصد جمعیت کشور شما ـ براساس سیاست زادبوم شما سرزمینی فقط برابر ۱۳ درصدسفیدپوستان افریقای جنوبی را به دست خواهند آورد؟

ج ـ شما باید به این سرزمین بنگرید و به تاریخ آن نظر اندازید این سرزمینی که سیاه پوستان مادران زندگی می کنند و ان را «زادبوم» می نامند همان سرزمینی است که هنگام سرازیرشدن انها از افریقای مرکزی به سوی جنوب دران اقامت کردند. این بهترین نقطه درافریقای جنوبی و نزدیک به نیمی از سرزمین قابل کشت این کشور است.

س ـ آیا افریقای جنوبی می تواند بی آن که از کار ارزان سیاه پوستان بهره مند باشد به زندگی خود ادامه دهد؟

ج ـ بله ـ می تواند خاصه آنکه اگر ما آنها را استخدام نکنیم آن ها گرسنه خواهند ماند.

س ـ شما گفته‌اید که امریکا گام هایی برداشته است که به رشد افریقای جنوبی آسیب می زند. چه گام هایی است.؟

ج ـ آنها به سوداگران افریقای جنوبی توصیه کرده‌اند که باید به کارگر سیاه پوست کم تر از ۱۲۰ دلار درماه نپردازند من با این امر مخالفتم ندارم. اما آنها این توصیه را به دیگر سوداگران افریقایی نکرده‌اند این دوگانگی برای چیست؟

س ـ منتقدان شما می گویند که حکومت شما باتحریم فعالیت هاَی سیاسی و بازداشت افراد سیاسی فعال سیاه پوستان میانه رو را از امور سیاسی بازداشته است و این امر ممکن است به پدید آمدن رهبران مبارزتر تازه‌یی منجر شود که فعالیت زیرزمینی خواهند داشت.

ج ـ من هنگامی کُه وزیر دادگستری بوده‌ام چنین حرف هایی را صدها بار شنیدم اما به هیچ وجه درست نبود دلیل آن هم خیلی ساده است زیرا که درافریقای جنوبی هیچ قیامی از جانب سیاه پوستان وجود نداشته است.

س ـ آیا شما از عواقب ناشی از مرگ استوبیکو، نگران شدید؟

ج ـ واقع امر این است که گزارش این مرگ اکنون دراختیار دادستان است. و درست نیست که من دراین موقع اظهار نظری راجع به عواقب ناشی از مرگ «بیکو» بکنم.

س ـ آیا افریقای جنوبی می تواند بامشکل ناآرامی سیاه پوستان شهری به طور مداوم سرکند؟

ج ـ شما نخست باید می پرسیدید که این ناآرامی چه گونه گسترش یافت؟ آیا این یک قیام عام است یا فقط چند صد یا چند هزار کودکِ سیاه پوست هستند که سنگ پرانی کرده‌اند؟

س ـ آیا حکومت شما می تواند کاری بکند که از شدت انتقاد خارجی علیه خود بکاهد؟

ج ـ چرا من باید سیاستی درپیش بگیرم که منتقد ان خارجی را راضی کند؟ شما می دانید و من هم میدانم که تازمانی که ما آماده نشده‌ایم کِه اصل «یک انسان، یک رای» را بپذیریم و تازمانی که ماآماده نشیده‌ایم حکومت اکثریت سیاه پوست را قبول کنیم مانمی توانیم دنیای خارجی را راضی کنیم.

تهدید و انتقامجوئی تروریستهای آلمان

لوموند

«شش هفته‌ای که جمهوری فدرال را به لرزه دراورد.»

این عنوان را میتوان برای مدارکی که روز دوم نوامبر ماجرای ربوده شدن هانس مارتین شلایر در پایتخت آلمان فدرال انتشار یافت انتخاب کرد. در این اسناد دولت آلمان غربی گوشه‌ای از پرده ابهام را که در فاصله بین ربوده شدن رئیس اتحادیه کارفرمایان و آزادی گروگانهای هواپیمای «لندشات» روی مذاکرات و فعالیت های محرمانه‌ای که در پایتخت فدرال انجام میشد کشیده شده بود کنار زده است دولتِ آلمان در برابر نارضائی مطبوعات از سکوتی که در این ماجرا بانها تحمیل شده بود وعده داده بود که در پایان کار همه چیز را فاش کند.

اما انجام دادن این وعده عملا امکان پذیر نبود از این رو اسناد دولتی که شامل صد و سی و دو صفحه نوار و دو صفحه ضمیمه است تنها به حوادث مربوط بربوده شدن شلایر و پیامهائی که رئیس فدراسیون کارفرمایان در مدت اسارت بدست تروریستها فرستاده اختصاص داده شده است بعقیده مقامهای فدرال سانسور ماجرا های پشت پرده بخاطر اینکه تروریستها به شیوه کار پلیس پی نبرند ضرورت داشت از سوی دیگر مقامات دادگستری آلمان درخواست کرده‌اند از فاش کردن ماجرا هائی که ممکن است جریان دادرسی احتمالی ربایندگان شلایر را با دشواریهائی روبرو سازد خود داری کنند وزارت امور خارجه آلمان نیز بنوبه خود توصیه کرد اسناد طوری تنظیم شود تا دولتهائی را که در این ماجرا با بن در تماس دائم بوده‌اند در وضع ناراحت کننده‌ای قرار ندهد.

از این رو گزارش رسمی در باره بسیاری از حوادث و ماجراهای هیجان انگیز سکوت کرده است مثلا در گزارش توضیح داده نشده است با وجود اقداماتی که بموجب قانون برای انزوای کامل زندانیان انجام گرفته بودچگونه بادرو رفقایش از جزئیات حوادثی که در خارج از زندان روی میداد آگاه بودند. اندراس بادر از روز ۱۰ سپتامبر کلمه رمز را که قرار بود برای آزادی هانس ـ مارتین شلایر «در صورت پذیرفته شدن درخواستهای تروریستها» بکار برده شود میدانست حتی گفته میشود که رهبر باند قبل از ربوده شدن شلایر باین کلمه رمز آشنائی داشته است.

یک مسئله دیگر که بصورت معمای لاینحلی درآمده و همه را دچار شگفتی کرده این است که پیامهای ربایندگان شلایر و راهزنان هوائی با یک ماشین تحریر نوشته شده است بنابراین باحتمال زیاد هر دو عملیات از یک «مرکز مشترک» رهبری میشده است.

از سوی دیگر اسناد رسمی نشان میدهد که دولت فدرال از همان آغاز ماجرا هیچگاه اندیشه آزاد کردن تروریستهای زندانی را بخود راه نداده بود. دولت آلمان غربی در یک جلسه فوق‌العاده که چند ساعت پس از ربوده شدن سلایر تشکیل میشود تصمیم می گیرد که به هیچ قیمتی با تروریستها معامله نکند و حتی ربوده شدن هواپیمای «لندشات» لوفت هانزانیز هیچگونه تغییری در این تصمیم بوجود نمی آورد.

بیشترین قسمت اسناد رسمی دولت آلمان غربی مربوط به گفتگو هائی است که میان کارمندان دولتی و تروریستهای زندانی انجام شده است تمام گزارشها حاکی از این است که از هفته ها پیش اندراس بادر گودرون انلین و جان کارل راسپه تهدید بخودکشی کرده بودند اما در گزارش رسمی توضیح داده نمیشود برای چه مقامهای آلمانی با آگاهی از این تهدید باقدامات جدی برای جلوگیری از خودکشی زندانیان دست نزده‌اند. تاثر آورترین قسمت اسناد رسمی مربوط به روش هانس مارتین شلایر در دوران اسارت بدست تروریستها است باین ترتیب چهره جدیدی از شلایر در برابر آلمانیها مجسم شده است.

درست است که شلایر در یکی از پیامهایش نوشته است که قربانی کردن او دردی را دوا نخواهد کرد اما هرگز نخواسته است بهرقیمت که باشد زندگی او را نجات دهند.

انتشار این گزارش عطش روزنامه های آلمان و افکار عمومی را که تشنه آگاهی باسرار پشت پرده در ماجرای ربوده شدن شلایر و خودکشی رهبران باند هستند فرو نمی نشاند اما رهبران آلمان میدانند که با کشته شدن رئیس فدراسیون کارفرمایان و خودکشی سه تن از رهبران سازمان تروریستی باند بادرموج تروریسم در جمهوری فدرال فرو ننشسته است.

همین دو روز پیش یک واحد کماندوئی از ارتش سرخ که نام «بار» یا «ب. ا. ر» حروف اول اسامی بادر انسیلین و راسپه بخود نهاده تهدید کرده است که از روز ۱۵ نوامبر بانتقام هر یک از «سه رفیق مقتول» در زندان «اشتوتکارت اشتامهایم» سه هواپیمای شرکت هواپیمائی لوفت هانزا را در حال پرواز در آسمان منفجر خواهند کرد. پلیس آلمان فدرال این تهدید را جدی گرفته است چرا که عملیات شکار پیسابقه تروریست ها که پس از پیدا شدن جسد شلایر در سراسر آلمان غربی آغاز شد هیچگونه نتیجه‌ای ببار نیاورده است. پلیس جنائی آلمان غربی در پایان این عملیات اظهار اطمینان کرد که تروریستها بخارج از کشور فرار کرده‌اند در حالیکه نامه تهدید امیزی که بدفاتر خبرگزاریهای خارجی در بن و اشتوتکارت رسیده از فرانکفورت پست شده است بی شک جناح ارتش سرخ در کشور های اروپائی و بویژه دربرخی از کشورهای عربی خاور میانه پناهگاهائی دارند حادثه ربوده شدن هواپیمای لندشات لوفت هانزا توسط کماندوهای فلسطین وابسته به جبهه خلق برای ازادی فلسطین نشان داد که میان این دوگروه تروریستی ارتباط بسیار نزدیکی وجود دارد. اما باور کردنی نیست که شانزده تروریست باند بادر پس از کشته شدن شلایر بخارج فرار کرده باشند.

ادولف هیتلر

نوشته: جان تولند

گازخردل انگلیسی‌ها سرجوخه آدولف را کور کرد

در شماره دیروز پیشگفتار کتاب بسیار جالب هیتلر و چند سطر از فصل اول کتاب تحت عنوان«چاقو در پشت» بنظر خوانندگان رسید. در شماره امروز برای آن گروه از خوانندگان که مقدمه کتاب را در شماره دیروز مطالعه نکرده‌اند با تکرار چند سطر از فصل اول کتاب که دیروز منتشر شد انتشار کتاب«هیتلر» را آغاز میکنیم:

چاقو در پشت

در نیمه اکتبر ۱۹۱۸ قطاری که از ان بعنوان یک بیمارستان سیار استفاده میکردند با واگن هایی که دیوارهای هر دو طرفش را شعارهای انقلابی پوشانده بود با حرکتی بی شتاب راه خود را به سوی جلگه های امن شرق امپراطوری دنبال میکرد. بین صدها تن از قربانیان تلفات جنگ که وسیله قطار حمل میشدند سربازانی وجود داشتند که در جریان حمله‌ای که با استفاده از گاز سمی در بلژیک صورت گرفته بود بینایی خود را از دست داده بودند. این متعاقب تعرض تباه کننده‌ای از طرف توپخانه نیروهای انگلیسی در شب سیزدهم اکتبر ۱۹۱۸ ـ یکی از سلسله ضربات پتک آسایی بود که جبهه آلمان ـ با عقب نشینی و کرنش کنان اما بدون در هم شکستن از سه ماه پیش تا کنون تحمل کرده بود سه ماهی که در طول ان جریان نبردی بدان اندازه قاطع و سرنوشت ساز دگرگون شده بود.

هنگ شانزدهم ذخیره پیاده نظام «باواریا» که کاری‌ترین زخم را در حمله دشمن دریافت کرد در تپه‌ها و دشتها، در میدان کارزاری که به دیار اشباح شباهت داشت و پراز حفره‌ها و چاله های بی شماری بود که انفجار خمپاره‌ها پدید اورده بودند در درون خندق‌ها گرفتار بود. نفرات هنگ با فرسودگی جسمانی و با ارواح متزلزلی که شایعات زشت و کثیف و شورشهای سربازان در امتداد جبهه و حملات وقفه ناپذیر نیروهای متفقین بیک اندازه در تباه کردنش تاثیر داشتند ـ در میان خندق‌ها جان می کندند در حالیکه خمپاره های انگلیسی زمین اطرافشان را می درید و پاره پاره میکرد.

سربازان قدیمی و جنگ آزموده زبانشان بند آمده بود و مشمولانی که تازه به جبهه اعزامشان کرده بودند در وحشت بسر می بردند.

ناگهان در گرماگرم انفجارها ابری سوزان به داخل خندق‌ها نفوذ کرد. بعضی از سربازان فریاد زدند: گاز! این نخستین بار بود که گاز خردل را تجربه میکردند برای عده‌ای طعم این گاز شیرین و برای بعضی های دیگر ترش و زننده بود ولی در هر حال گازی بود که با سماجت به منخرین‌ها می چسبید. نفرات باشتابزدگی ماسک های خود را به صورتها زدند و بعد بی حرکت برجناحین خندق‌ها دراز کشیدند ساعتها گذشت هوای اندکی که در داخل ماسک‌ها وجود داشت سنگین و بیات و کهنه شد. یکی از مشمولان که حال خفگی او را نیمه دیوانه کرده بود ماسک را با حرکتی تند و خشمگین از صورت خود برداشت ولی بلعیدن گاز مرگبار خردل تنها نتیجه‌ای بود که با اینکار عاید خود کرد. فرو بردن گاز سمی حلق او را گرفت و طولی نکشید که سرباز بیچاره در حالیکه دیوانه‌وار به خود می پیچید ورعشه‌ای وحشتناک هیکل او را بشدت میلرزاند دچار خفقان شد و با احتضاری دردناک جان سپرد.

قبل از آنکه گاز سمی شروع به زایل شدن کند سحر فرا رسید وریزش باران خمپاره‌ها از سرگرفته شد. افراد ماسکها را برداشتند و هوای بامدادی را در سینه‌ها فرو بردند. یکی از آنها مینویسد: هنوز هم خمپاره هایی که مواد منفجره بسیاری قوی را برای ما سوغات می آورد پی در پی فرود می امد و منفجر میشد ولی برای ما روبرو شدن با آن وضع چنان بود که گویی خود بهشت در همان لحظه تولد یافته است. آرامش خاطری که باین ترتیب بوجود آمده بود عمر کوتاهی داشت در آن سیاق بیرحم و غیر قابل پیش بینی که طبق محاسبات فرماندهان ارتش های مهاجم باید چنان اثر میکرد که دشمن را به جنون دچار می نمود بمب های گاز بار دیگر با مواد منفجره نیرومند در هم امیختند آن عده از افراد که در گذاشتن ماسک های چرک و گل آلودشان کند و ناچالاک بودند به زانو افتادند و مانند مشمول جوانی که قبل از دیگران قربانی شده بود مردند. اما آنهای دیگری که جانشان را نجات دادند بطرزی دردناک و فقط به استثنای یک تن که هنوز هم میتوانست اشیاء و اشخاص را با رویتی بی رمق ببیند نابینا شدند. این شخص در حالیکه تقلا میکرد افراد دیگر را رهبری کند و آنها را بامامنی برساند پیشنهاد کرد که هرکس دنباله کت نفر دیگری را که در جلو قرار دارد بدست بگیرد باین ترتیب نفرات در صفی چون اردک‌هاکورمال کنان براه افتادند و تحت رهبری آن کس که نیمه کور شده بود راه خود را آنقدر دنبال کردند تا عاقبت به اولین پست امدادی رسیدند.

بین افرادی که به این شیوه از مرگی مفاجا و دردناک جان بدر بردند یک «گفریتر»(سرجوخه) ۲۹ ساله وجود داشت که اورا «ادولف هیتلر» می نامیدند.

هیتلر در آن حال که هنوز هم نابینا بود و قطاری او را به سمت شرق میبرد وضعی داشت که او را در مرز از پا در آمدن قرار داده بود مانند سایر قربانیان آن بدبختی او نیز چشمانی ملتهب و از حدقه بیرون زده و صورتی ورم کرده داشت.

صداهای مردانی که با او وضع مشترک داشتند مانند صورت اشباح بی طنین بود و همه آنها با خلق هایی تحریک شده تیماری را که از طرف پرستارانشان عرضه میشد رد میکردند. حاضر نبودند اجازه دهند که چشمان آتش گرفته آنها را مداوا کنند و از غذا خوردن نیز امتناع میکردند. پزشکان بیهوده سعی داشتند به آنها بگویند که بزودی بار دیگر بینایی خود را بدست خواهند آورد: تاکنون برای مدتی طولانی‌تر از آن فریبشان داده بودند که باور کردن قول پزشکان برایشان آسان باشد تنها چیزی که می خواستند این بود که آرامشان بگذارند تا برتیره روزی خود بگریند و از آن همه دردی که می کشیدند ـ ولو با مردن ـ خلاص شوند.

سرجوخهٔ زخمی و روحیه از دست داده‌ای که مقدر بود ۱۵ سال بعد از ان پیشوای رایش شود هنوز از جاذبه عظیم شکست آلمان بی خبر بود.چهار سال قبل در آن وقت که نخستین تعرض بزرگ آلمان طومار پایداری سپاهیان بلژیکی و فرانسوی و انگلیسی را در هم می نوردید، هنگی که هیتلر بعنوان یک سرجوخه در آن خدمت میکرد اولین واحدی بود که در همان ناحیه در میدان نبرد جراحتی خونین برداشت و در کمتر از یک هفته با تحمل تلفاتی باور نکردنی تقریبا ۸۰ درصد از نفرات خود را از دست داد.

برای هیتلر آتشین مزاج این تلفات نه فقط به هیچ وجه خاصیت دلسرد کننده‌ای نداشت بلکه بر عکس دلیل روح جنگاوری سپاهیان آلمانی بود. او در نامه‌ای برای صاحب خانه‌اش در مونیخ نوشت:... میتوانم با غرور بگویم که هنگ مادلاورانه جانبازی خود را از همان اولین روز جنگ نشان داد. ما تقریبا تمام افسران خود را از دست دادیم و رسته‌ای که من در آن خدمت می کنم حالا فقط دو گروهبان دارد در چهارمین روز جنگ از ۳۶۰۰ نفری که ابواب جمعی هنگ مارا تشکیل میدادند تنها ۶۵۱ نفر باقی مانده بودند». در آن روزهای نخستین بسیاری از آلمانیها در این تلقی پراز مباهات قهرمانی «توتونیک» بصورتی که هیتلر ابراز میکرد سهیم بودند. اما با گذشت ماهها جنگ با استحاله‌ای مسخ کننده منظره نخستین خود را از دست داد و بصورت نبرد خندقی طلسم شده‌ای در امد که از آن پس در میان خندق های بن بست جریان پیدا میکرد ارتش های متخاصم دردوسوی میدانی که چهره‌اش را زخم چاله های بی شمار به برهوت وحشتناک مرگ تبدیل کرده بود با یکدیگر مقابله میکردند. کارزار خونین دایما در وضعی جریان داشت که همواره یک طرف یا طرف دیگر میکوشید مفری برای خارج شدن از بن بست پیدا کند. پیشروی را در هردو طرف با حساب آمساک امیز تنها چند میل و یا حتی چند متر ـ و به قیمت تلفاتی که ارقامش به میلیونها میرسید ـ بدست می آوردند و اندازه گیری میکردند. روح شور و هیجان روزهای نخستین ناپدید میشد. شکست

هیتلر در دوران سربازی (نفر دوم از سمت راست) در کنار همقطارانش

پذیری و نومیدی مانند زنگاری تباه کننده روحیه سربازانی را که در اعماق حفره های جان پناه و خندق‌ها مانند موشان زندگی میکردند میپوشاند و نابود میکرد. در سرزمین وطن ـ در حالیکه محاصره تحمیل شده از جانب انگلستان چریان ارزاق و تدارکات اساسی وراه های رسیدن آنها برای مردم آلمان را دچار گسیختگی کرده بود گرسنگی و فقر بیداد میکرد. با طولانی شدن جنگ و با امتداد یافتن آن به سومین و آنگاه چهارمین سال ـ فکر سربازان از پیروزی به حفظ بقاء وزنده ماندن دگرگونی یافت: نابخردیهای سرفرماندهی نیروهای مسلح آلمان را بباد حمله میگرفتند و همه از بیهودگی دنبال کردن نبرد سخن می گفتند هیتلر یکی از کسان معدودی بود که این قماش سخنان حاکی از روح وهن آلود شکست پذیری را با خشم و ازردگی تمام مردود می یافت. برغم رشادتها و قهرمانی های مکرری که از خود نشان داده بود هنوز درجه محقریک سرجوخه را داشت ولی از این قدر ناشناسی افسرده خاطر نبود او رفقای سرباز و هم قطار خود ـ خصوصا مشمولین جوانی را که «زهرقتال پشت جبهه» را با خود سوغات

این روزها در اروپا هیتلر بار دیگر بصورت موضوع روز در آمده است، کتابها، فیلم‌ها و نمایشنامه‌های متعددی درباره او تهیه و منتشر میشود و مجلات و روزنامه‌ها مطالب متعددی درباره او منتشر میکنند.

تصویر، روی جلد مجله اکسپرس چاپ پاریس است که هیتلر را بعنوان ستاره اول صحنه اروپا معرفی کرده است.

اورده بودند به چشم حقارت نگاه میکرد و بطوریکه یکی از رفقای آن زمانش روایت کرده است. «اگر احدی با او چون و چرا میکرد به خشم می آمد و سپس در حالیکه دستها را در جیب میفشرد و قدم زنان با گام های بلند به عقب و جلو میرفت بدبینان را به بادناسزا میگرفت».

سقوط روسیه

شاید هم بدبینان در پایان تمام حسابها اشتباه میکردند هنگامیکه سال ۱۹۱۸ آغاز میشد آلمانی ها پس از آنکه مدتی نزدیک به چهار سال وضعی تدافعی داشتند اکنون آماده بودند که به تهاجم باز گردند. دلیل این بود که جبهه غرب در بن بست قرار داشت. در تمام میدانهای دیگر کارزار سلاح های آلمانی فتح کرده بودند. عربستان، رومانی و سر انجام روسیه از پا در آمده بودند و سقوط اخری بهمان اندازه که تهاجمات ارتش آلمان در آن دخالت داشت معلول انقلاب بود. عقد پیمان صلح با رژیم نو ظهور شوروی آلمانی ها را به اربابان دشت پهناور اوکرائین ـ زنبیل بزرگ نان اروپا تبدیل کرده بود. بیش از یک میلیون تن از نفرات نیروهای آلمانی که با از هم پاشیدن مقاومت دشمن در شرق از پیکار در این جبهه فراغت یافته بودند اکنون به درون فرانسه سرازیر میشدند تا طلسم جبهه غربی را بشکنند و برای آن تکلیفی نهایی تعیین کنند. «نبرد امپراطور» ـ اسمی که ژنرال «اریش لوندندرف» عضو کهتر، اما فایق، فرماندهی عالی ارتش آلمان بر جنگ نهایی جبهه باختری گذاشته بود میرفت که آغاز شود.

در سراسر فصل بهار سپاهیان آلمانی در چهار تعرض نیرومند ابتدا قوای انگلیسی و آنگاه نیروهای فرانسوی را مجبور به عقب نشینی کردند. به انگلیس ها که پشت به دیوار داشتند دستور داده شده بود که تا آخرین نفر نبرد کنند. هنگامیکه نبرد بزرگ نهایی روز ۱۵ ژوئیه در نزدیکی شهر«رنس» آغاز شد هر دو طرف آگاه بودند که در نتیجه‌ای که از این کار زار بدست خواهد آمد پای سرنوشت تمام جنگ است که در میان خواهد بود.

«لوندندرف» میگفت: اگر حمله من به «رنس» پیروز شود، ما جنگ را برده‌ایم و مارشال «فوش» که فرماندهی کل نیروهای متحدین را بر عهده داشت معارضانه جواب میداد که«اگر حمله آلمانی ها به«رنس» پیروز شود ـ ما جنگ را خواهیم باخت.». اما حمله به«رنس» ناکام ماند. از قوای ذخیره آلمان هیچ چیز باقی نماند. متحدین بر عکس نه فقط بوسیله لشکرهای تازه نفس امریکایی تقویت شدند بلکه با دسترسی یافتن به سیل مهمات و تدارکاتی که از آمریکا سرازیر شده بود توانایی مضاعفی کسب کردند.

فرار از جبهه

در ارتش آلمان فرار و پشت کردن به جنگ و جبهه های آن بشدت شیوع یافت.همه جا صحبت از شورش و طغیان بود و در اوایل ماه اوت وقتی نیروهای انگلیسی حمله‌ای غافلگیر کننده را در نزدیکی «امین» آغاز کردند خطوط آلمانی ها بی آنکه عملا مقاومتی ابراز کنند شکسته شد. سربازان «قیصر» گروه گروه ـ گاه در حالیکه فقط سرباز تنهایی از پیاده نظام دشمن را در برابر خود داشتند ـ تسلیم میشدند. سربازان آلمانی هنگامیکه از برابر دشمن میگریختند و عقب نشینی میکردند خطاب به همقطاران دیگری که بعنوان نیروی تقویتی رهسپار جبهه بودند فریاد می کشیدند:«اعتصاب شکن ها!» با این همه هنوز هم پایان کار نبود ـ آلمانی ها عقب نشستند اما صفوف خود را حفظ کردند. بجای هر شکست طلبی که به دشمن پشت میکرد هنوز هم صدها سرباز دیگر وجود داشتند که آماده بودند تا جای نفرات فراری را پر کنند. و وظیفه‌ای را که در برابر میهن داشتند انجام دهند. اما در پشت جبهه ـ در داخل کشور ایمان آلمانی دستخوش زوال بود. اعتصابات متعدد همه جا را فرا گرفته بود. در شهرهای آلمان سوسیالیستهای افراطی از انقلاب سخن می گفتند.در نظر صاحبان ارواح تسلیم ناپذیری مانند هیتلر، پشت جبهه امن و نا آزرده داخلی،بادون صفتان، سود اندوزان، دغل پیشگان، خیانت کاران و یهود یانش که هیچ عشقی یا حرمتی برای سرزمین پدری آلمان در خود احساس نمیکردند، به جبهه‌ای که می جنگید در خطیرترین ساعت سرنوشت آن خیانت کرده بود. در واقعیت امر ـ خود لوندرف بود که کاسه صبرش لبریز شد و دولت غیر نظامی وقت را زیر فشار گذاشت تا شرایط متارکه را قبول کند.

حتی در آن ساعت باز پسین نیز صاحبان سرشت های مشتعلی مانند هیتلر یقین داشتند که اگر رسیدن به پیروزی غیر ممکن باشد ـ تا وقتی که مقاومت ادامه یابد یافتن راه حلی بکلی متفاوت از پذیرفتن شکست و خفت های آن امکان پذیر خواهد بود.

جبهه آلمان هنوز هم در هم نشکسته بود و عقب نشینی به قاعده‌ای نا منظم صورت میگرفت. این«سود جویان و دغل پیشگان و جهودان» بودند که داشتند شکست را از درون بر آلمان تحمیل میکردند.

قدرت عوام الناس

مصیبت غم افزایی که هیتلر با چشمان موقتا نا بینا شده از شاهدانش بود و از هم پاشیدن حکومتی که او چنان بی چون و چرا احترامش میگذاشت مقدر بود که از آن پس راه را بسوی عروج حیرت آور خودش به قله قدرت باز کند. جهانی که او شناخته بود دنیایی بود که نخبگان صاحب عزت، اخلاف خاندان های پادشاهی قدیمی بر آن فرمان روایی میکردند.مناصب والای دولتی، پستهای دیپلماسی و فرماندهی ارتش همه در قبضه مردان شجرات سالف، اعیان اریستو کرات و فرزندان تخم و ترکه منفوق و تحصیل کرده قرار داشتند اما جنگ تمامی آن نظام را دگرگون کرده بود. در خندق ها مردان تبارهای شریف و وضیع دوشادوش هم می جنگیدند و صفوف تحلیل رفته افسران نجیب زاده را تدریجا فرزندان عوام الناس انباشته بودند.

در سراسر اروپا،سنتی و اشرافی نومیدانه به قدرت توخالی خود چسبیده بود. از میان توده‌های بی‌آوازه فاقد عنوان مردانی چون هیتلر برمیخاستند که آماده بودند تا وارد صحنه شوند و جوهر قدرت را در اصیل ترین شکل آن اعمال کنند؛مردانی با تبارهای عامیانه و غالبا پست و بی‌شکوه و سوار بر موج آرامی ناپذیر قیامی مردمی بر ضد جنگی که فداکاریهای هنگفت و باور نکردنی را برای خدمت به هدفهایی مطالبه میکرد که هیچکس حتی قادر نبود که تعریفشان کند و توده ملت را به حقانیت آن هدفها متقاعد سازد.

ناتمام

اسائه ادب به هنر هفتم، توسط هنر نشناسان گستاخ!

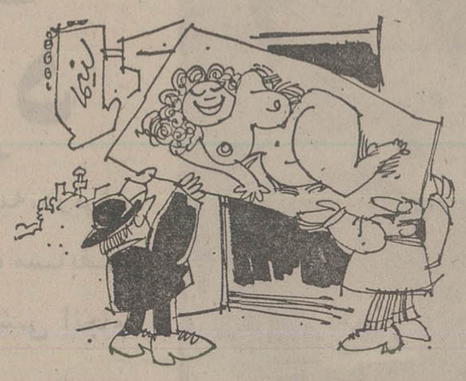

بنده از ایام‌طفولیت‌طرفدار بسیار جدی هنر سینما کهواقعا نمی دانم به چه دلیل هنرهفتم می نامندمیباشم‌از زمان‌تحصیل تقریبا کار حقیر این بوده که از مدرسه درمی رفتم و تمام مدت در تلاش بودم حتی با فروختن کتابهای‌درسی بتوانم یک فیلم بزن‌بزن و یا جنگی‌یا پلیسی،جنائی وعشقی راتماشا کنم ، خدای عالم شاهد است تمام خواب‌های‌این جانب‌هنوز هم که هنوز است و سنم به پنجاه نزدیک شده پر از تمام آرتیست های خیلی خوب و خیلی قوی و خیلی خوشگل میباشد و خواهد بود . و ارادت قلبی این جانب بسینما بحدی است وقتی از جلوی سینمای دربسته هم رد می ـ شوم همیشه‌چون پرستشگاهی مختصر تعظیمی‌میکنم‌و عقب‌عقب میروم ، زیرا که در شرایط فعلی هرچه دارم و ندارم از هنر سینما دارم . غرض ازاین مقدمه می خواهم به عرض برسانم که چندشب پیش‌حدود ساعت سه نصف‌شب‌بنده سه دروازه دولت رسیدم هنوز چند قدمی رد نشده بودم که دیدم ماشین مشکوکی هی جلو و عقب می رود ، و سه سرنشین دارد در تاریکی شب نمی دانستم‌که سرنشینان مذکرند یا مونث. ولی احساس کردم نقشه‌بسیار خائنانه‌ای دارند خود راپشت یکی از خرپاهای پل معروف دروازه دولت‌که جدیدالاحداث هست رساندم و ناگهان دیدم که ماشین ایستاده ، از در عقبی ماشین یک دزد شکم‌گنده به جای نقاب‌عینک مصرف‌کرده بود بیرون پریدو بطرف‌سینما ب.ب حمله‌ورشدو مثل‌دیوانه ها از تابلوی سنگین سینما آویزان شد، در آن لحظه خدای احد و واحد شاهد است که دلم خواست چماقی داشتم و بجانش می افتادم‌به عرض برسانم برای‌باراول بود که چنین آرزوئی را در تمام وجودم حس کردم ، ولی افسوس که بنده مچمق! نبودم و از دزد های عینکی هم(که امروزه به جای نقاب عینک‌بکار میبرند) وحشت‌دارم. لحظه‌ای نگذشت که از در جلوئی‌دزد دیگری که آنهم با عینکی شبیه عینک دزد اول خودرامستور کرده بود بیرون پریدوهردو مثل گوریل از تابلو آویزان شدند، هنوز لحظه‌ای‌نگذشته بود که تابلوی عکس های رنگین سینما روی دوش‌آن‌دو دزد بطرف ماشین حمل شد. و در همان ساعت دزد سوم که پشت‌فرمان ماشین نشسته بود بیرون پرید ودر صندوق عقب را باز کرد و تابلوی سینما را در ماشین جادادند، دزد سوم‌برخلاف‌دو دزددیگر عینکی نبود او برای استتار کلاه گیس گذاشته بود وخود را به شکل زنان آراسته بود ولی حرکات‌تندوتیزو چابکش نشان میداد که از طبقه اناث نیست وصد درصد از طبقه ذکور است . تا ماشین راه افتادبنده‌شروع‌به‌دو بیداد و فریاد زدن کردم . کهناگهان چند بیکاره‌که زیر خرپاهای‌پل دراز کشیده‌بودنداز جاپریدند وبه جای‌این که دنبال ماشین بدوند ، بجان بنده افتادند به قصد کشت کتکم زدند ، خوشبختانه ماموران گشتی سر رسیدند و اینجانب به توضیحات مفصلی که‌به عرض ایشان رساندم ، ثابت کردم‌که مست نیستم ، بلکه من مست عشق سینما میباشم و قبول افتاد .

اینک تقاضا دارد که چون اولا ـ تجاوز به حریم سینما، درست مثل دزدیدن «در» پرستشگاه است ، بدین‌وسیله مقامات کشوری هرچه زودتر اقدام به دستگیری سارقین بفرمایند .

۲ـ در محاکمه روشن‌شود که منظورانه‌از سرقت‌تابلوی سینما که راجع به « دوران بلوغ» اطلاعات‌مبسوطی‌داشت و حتی گوش یک پسربچه‌به علت رسیدن‌به‌سن بلوغ‌وسط یک آدم بالغ کشیده میشد چیست ؟

۳ـ اگر هر سه سارق مرد بودند بنده تقاضای مجازات شدید برای آنها میکنم و اگر دزد سوم تدلیس نکرده‌بودو جزو طبقه اناث‌بود سارق‌اول ودوم حتما مجازات شوند.

غلامجواد زاده

عاقبت، دکل مسروقه پیدا شد...

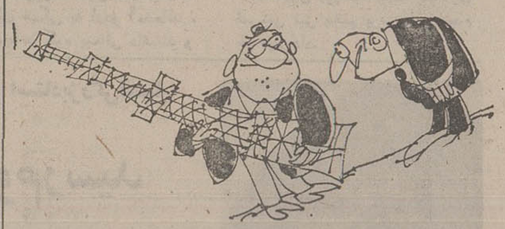

خبر هیجان انگیزی که توسط‌خبرگزاری رامهرمزروی تلکس زیر آسمان کبودمخابره گردید ، حاکیست که لاشه دکل تقویت‌کننده تلویزیون‌رامهرمز که ۱۵ ماه پیش توسط عده‌ئی ناشناس به عنف ربوده‌گردیده بود ، در بیابان های اطراف پیدا شد ، این موضوع دربین محافل صاحب تلویزیون‌حالت یک معما به خود گرفته، که‌آیا رانندگان ناشی ، درعین‌حال خوش اشتهای دکل، باتوجه به گرانی آهن قصد داشته‌اند پس از تکه تکه کردن آن به پول و پله‌ئی برسند ، یااینکه هدفشان بازی با دکل‌ونوعی شوخی و خوشمزگی بوده است و بعد ها که به اشتباه خود پی برده‌اند ، دکل رادر زیر خاک مدفون کرده و گریخته‌اند ؟...

به هر حال اهالی رامهرمز امیدوارند ، که رانندگان بی‌هویت و تهی مغز دکل که ماهها،مسئولان شبکه‌تلویزیون استان و نیز خانواده های تلویزیون‌دار را به دردسرو ناراحتی انداختند ، شناسائی شده و حقشان را متناسب با شیئی مورد سرقت ، کف دستشان بگذارند .

کودک هشت ساله ۹۵ کیلوئی حرفی برای گفتن ندارد!

« عبود چاهی» کودک ۸ ساله اروند کناری که ۹۵کیلو وزن دارد ، بنا به پیش بینی متخصصان ، دیری نمی پاید، که در آستانه‌صد کیلوئی‌شدن قرار گیرد . عبود که درس صرفا پیده‌روی‌در خیابان‌های شهر و سلام کردن به مردم است ، علیرغم مشکل‌سنگینی وزن ،کودکی‌مهربان وخوش خو است ، لکن نکته باعث تاسفی که در زندگی این طفل وجود دارد ، مسئله ترک تحصیل کردن‌اوست. چهسال پیش که عبود ۷ ساله ، پابه مدرسه گذاشت ، نتوانست‌بین میز و نیمکت های معمولی کلاس بنشیند ، ناچار برای‌او صندلی جداگانه‌ئی گذاشتندو همین وجه تمایز ، سبب شد که همکلاسی هایش به جای هوش و گوش دادن به‌درس مداوما او را تماشا کنند.

عبود در این باره میگوید:«من درکلاس‌وسیله‌درس نخواندن بچه ها شده بودم و معلم به هر شاگردی می گفت حواست کجاست ، جواب میداد پیش عبود! و من درس را رها کردم ، وجز اینهم حرفی‌برای گفتن ندارم .»

مصطفی چاهی پدر عبودبه خبرنگار اطلاعات‌در اروندکنار گفته است : سال گذشته‌عبود را به تهران‌بردم وپزشکان‌پس از آزمایشات کاملی که از وی به عمل آوردند ، اعلام‌کردند که کودک خوشبختانه سالم است ، اما از این میترسم که با تامین روزی ۸ـ۷ نوبت‌غذا خوردن وی ، سلامت خودم بخطر بیفتد !

دنیای ورزش روزهای شنبه منتشر میشود

جای میرزا عباسعلی وینچی خالی

خدا میداند میرزا عباسعلی خان و بقیه چه زحمتهائی می کشیدند تا از ورق مس‌تشت بسازن و باکناره‌های کنگره‌ای وکنده کاری آنهارا زیبا کنند ، تا بعنوان جهیزیه مورد علاقه دخترخانمهای جوان قرار بگیره و کار سخت رختشوئی راقابل تحمل ترکنه ، حالا امکانات زندگی تغییر کرده ماشینهای رختشوئی اتوماتیک جای آن تشتها و لگنها را گرفته و رخت شستن کار ساده‌ای شده اما بسیاری از سازندگان لباسشوئی ها هنوز به زیبائی توجهی ندارند بجز آریستون ، ماشینهای لباسشوئی و سایر لوازم خانگی آریستون علاوه بر کیفیت مطلوب که در تمام لوازم صنعتی خانگی قابل توجه و اهمیت است به زیبائی ظاهری نیز توجه خاصی داشته است .

وقتی همه میتوانند ماشین رختشوئی داشته باشند مسلماً باید ماشین رختشوئی عروس خانمها زیباتر از بقیه باشد خیلی زیباتر ، درست مثل آریستون .

ARISTON
ایـرسـتون (سهامی خاص)
نماینده انحصاری لوازم خانگی آریستون ایتالیا در ایران
تهران. خیابان کریمخان زند. شماره ۷ و ۹ تلفن ۸۳۱۰۶۲-۸۳۰۷۸۷

JNMARD آنوارد ۱۵۹

لوازم خانگی
آریستون
ساخت ایتالیا

تفسیر روز

به بهانه پایان مسابقات جهانی کشتی (۲)

آئینه ارقام!

امروز ما از کشتی بعنوان یك ورزش ملی صحبت میکنیم و انتظار فراوان از این رشته داریم ، تمامی روشنائیهای ورزش کشورمان را در صحنه‌های جهانی دراین رشته و در کنارش ، وزنه‌برداری جستجو میکنیم ولی تدارك ـامکانات ـقدرت‌اقتصادی ـ موجودیت انسانی و تحقیقات علمی‌و عملی لازم‌را که‌دراین دورشته در خدمت داریم چیست ؟

آیا هستی‌های‌مادر اندازه‌گیری با انتظاراتمان هماهنگی دارد ؟

پاسخ‌به‌این سئوال دورنمای فرداو موجودیت امروز را دوراز رنك‌مدالها و اندازه‌گیری امتیاز ها بروشنی میتواند مشخص کند.

ولی چه کسی قادراست وچه کسانی باید پاسخگوی این سئوال باشند ؟

نویسندگان ـ دوستداران ورزش ـقهرمانان ـمربیان ـ روسای باشگاه ها ، فدراسیون کشتی ـگردانندگان دستگاه ورزش ؟چه‌کسی و در کدامین معیار سنجش؟

بی‌تردیددیدگاه ها متفاوت‌است‌و معیارهای سنجش گونه‌گون، ولی واقعیت غیر قابل‌تردید این‌است‌که ماوهیچکدام ازکشورهای دنیای آزاد باروش وسیستمی‌که تاکنون برای تدارك تیمهای‌ورزش خود در پیش گرفته‌ایم دیگر قادر به رقابت باکشورهای بلوك شرق در میدان های ورزش نخواهیم بود.

شگفتیهای تازه

چراکه‌درکشورهای بلوك شرق کارتدارك تیمهای ورزشی در میدان های جهانی و پهنه‌المپیك درحد بالاترین و مهمترین مسائل اجتماعی و سیاسی تلقی میشود و چنین است که گروهی اعتقاد دارند اگر در مونرال شوروی وآلمان شرقی سکوهای اول‌و دوم راتصرف کردند، درمسکو والمپیاد های بعد شگفتی های تازه‌ای نیز خواهیم دید.

با پذیرش زبان آمارو ارقام دیگر نمی‌توان با حربه‌هائی بنام تعصب ـغرور و یا فلسفه عالی المپیك و مسابقات ورزشی به جنك پدیده‌های فوق قهرمانی رفت واز میدان این رقابت هاپیروز بیرون آمد.

بررسی تاریخ المپیاد هاو دگرگونی موجودیت شرق وغرب روشنترین نمای این بنای واقعیت است که‌دور از حوصله این یادداشت‌ها است ودریك بازشناس کلی از آن صحبت خواهیم کردتا نمودار تولد و افتخار بلوك شرق را درمیدان های المپیك حتی‌در سایه‌غولی چون‌امریکا بروشنی ببینیم.

آئینه ارقام

ولی نزدیکترین آئینه تمام نمای این واقعیت بازیهای‌مونرآل است . دراین دوره بازیها آمریکا تامقام سوم نزول کرد، کشوری که روزگاری سلطان آبهای المپیك وپیستهای خاکستری رنك‌آن بودو در جمع کشورهائی که‌مقام‌های اول تا یازدهم رابدست آوردند گذشته از آمریکا ،تنها۲کشور دیگراز دنیای آزاد بودند آلمان غربی‌و ژاپن !

از جمع ۶۱۳ مدال توزیع شده «۱۹۸ طلاـ ۱۹۹ نقره و ۲۱۶ برنز» در مواد مختلف بازیها ، روسها ۱۳۵مدال «۴۷ طلاـ۴۴نقره و۳۴برنز » و آلمان شرقی ۹۰مدال «۴۰ طلاـ ۲۵ نقره و ۲۵ برنز» بدست آوردند که‌این بیشتر از یك سوم مجموع مدال‌های‌المپیك بود.

سهم دنیای آزاد

به‌رده‌بندی مدالهای مسابقات جهانی‌کشتی «لوزان »نگاه کنیم.

از جمع۳۰مدال طلاـنقره‌و برنز ،کشورهای دنیای آزاد فقط یك سوم مدالها یعنی ده‌مدال بدست آورده‌اند. «۴طلاـ ۳نقره ـ ۳برنز» .

در حالیکه شوروی به‌تنهائی ۶طلاو۲نقره کسب کردو در سکوی قهرمانی ایستاد و تیمهای دوم‌و سوم‌جهان نیزبلغارستان و آلمان شرقی شدند.

از جمع ده مدال بدست آمده برای دنیای آزاد ژاپن ۲طلاـ ۱ نقره ، آمریکا ۱ طلا ـ ۱نقره ـ ۱برنز آلمان ۱طلا ـ ایران ۱ نقره و مغولستان ـکره هرکدام یك برنز بدست آوردند آیا باپذیرش زبان آمارو ارقام بازهم جائی برای تردید میماند که بگوئیم وبپذیریم درآینده کشورهای دنیای‌آزاد باروش و سیستمی که تاکنون برای تدارك تیم‌های ورزشی خودجهت بازیهای المپیك و مسابقات جهانی بکار برده‌اند قادربه رقابت درمیدان های‌ورزشی باکشور های بلوك شرق نخواهند بود؟

حشمت مهاجرانی مربی تیم ملی فوتبال:

پیروزی روز جمعه بر کره ما را به آرژانتین خواهد برد

کویت در بازی با کره اگر «رهبری» لایق درون میدان میداشت ، میتوانست با یك نتیجه عالی به پیروزی رسد

تیم‌ملی روز سه‌شنبه، دربرابر پرسپولیس یك مسابقه تدارکاتی و آزمایشی انجام میدهد

حشمت مهاجرانی مربی تیم ملی فوتبال

« کره جنوبی باوجود تساوی ۲ـ۲ روز شنبه در کویت ،همچنان چه از نظر موقعیت جدول و چه‌از جهت شرایط تیمی، سخت ترین و خطرناکترین حریف ما در راه رسیدن به جام جهانی آرژانتین است . »

این نخستین حرفی بود که‌حشمت مهاجرانی مربی تیم ملی فوتبال در بازگشت‌از کویت اظهارداشت. مهاجرانی بهمراه علی پروین کاپیتن تیم ملی‌بقصد دیدن‌مسابقه کویت ـکره شنبه صبح راهی کویت شده بودند که دیروز به تهران بازگشتند .

مهاجرانی در ادامه گفته‌هایش در مورد تیم ملی‌فوتبال کره‌جنوبی که باید روز جمعه آینده رو در روی تیم ملی ایران قرار گیرد ، افزود :

ـکره ، برای ۲ دیدار خود با ماو کویت که بازی باکویت را بامساوی ۲ـ۲ پشت سر گذارد ، به بهترین شکل ممکن نفرات‌خود راتدارك کرده است و باآنچه که من روز شنبه ازاین تیم در کویت دیدم ، باید بصراحت تاکید کنم که‌این تیم همان اسلحه آشنا و برنده خودـسرعت ـ را درنهایت قدرت در خدمت دارد، مضافا این که از نظر قدرت بدنی نیز،کره‌ای ها از هر نظر قادر و مطمئن بنظر میرسند.

متکی بر همین دو خصوصیت استثنائی ،کره‌در نیمه اول‌مسابقه باکویت ، از هر نظر حاکم بر میدان بودو مزد این برتری‌راهم گل دقیقه ۱۸ چابوم کنون گرفت.

قضاوت بد !

لیکن در نیمه دوم ، داورسویسی مسابقه آقای دوباك باچند اشتباه پیاپی‌فضای‌خوب‌و شاد ط ایده‌آل این بازی را از بین برد.

یك دقیقه بعداز گل مساوی کویت بوسیله فیصل‌دخیل که‌به همان زیبائی گل اول کره زده شد، در تعقیب خطائی که درون محوطه جریمه کره روی داد ،کیم هوکن کاپیتن کره‌که در این دیدار دربك چپ‌بازی میکرد بقصد اعتراض به تصمیم داور بسوی او رفت . داور سویسی با ارائه‌کارت زرد ، اعتراض کاپیتن‌کره را با یك اخطار پاسخ گفت . بعد هم‌در مقابل اعتراض مجدد کیم هوکن برای اخطار غیر منتظره‌ای که با آن روبرو شده بود ، داورکارت قرمز را از جیب بیرون آورد و به‌این ترتیب جنجال بزرك رابوجود آورد.

کره‌ایها که‌این تصمیم عجیب داور را عادلانه نمی دانستند ، خصمانه او را دوره کرده و ناقبل ازاین که پلیس بفریاد و کمك داور برسد ، مشتها و لگد های بسیار نثارش کردند و سپس نزدیك به ۱۰دقیقه بحالت اعتراض در گوشه‌ای از زمین اجتماع کرده و حاضر به ادامه بازی نبودند.

سرانجام باگفتگو های بسیار کوئی‌تیك، ، چهره شناخته شده فوتبال آسیا و ناظر فیفا دراین بازی باسرپرست تیم کره ،این تیم بدون کاپیتن خود به‌مسابقه ادامه داد.

کویت ،فاقد یك رهبر

چطور شد که‌در چنین شرایطی وبعداز این که کویت گل دومش راهم زد ، کره موفق به کسب‌گل مساوی گردید ؟

ـکویت ، از وقتی که حریف ۱۰ نفره شد، عملا حاکم‌بر میدان گردید و اگر «رهبری » لایق درون میدان میداشت ، صد درصد می‌توانست ناقبل از گل‌دوم کره، حداقل نتیجه را به ۱ـ۴ یا۱ـ۵ بسود خود تغییر دهد . اما در این‌زمان این تیم بیش از یک گل کسب نکرد و کره‌ایها در دقیقه ۸۲ بایك ضربه آزاد و تاریخی، نتیجه را مساوی کردند. این‌ضربه آزاد بدلیل خطائی بودکه کویتیهاپشت محوطه‌جریمه خودبر روی چابوم‌کنون مرتکب شدند. برای زدن این ضربه ۳نفر بسیج شدند. یکی پشت توپ ایستاد ، چابوم کنون که بیشتر حواس کره‌ایها رامتوجه خودکرد در سمت چپ به‌انتظار دریافت‌توپ جاگرفت و بازیکن شماره ۱۳ چوی‌جونك دوك در سمت راست منتظر ماند . بایك پاس عرضی کوتاه توپ به چوی جونك دوك داده شد و او باشلیکی عجیب توپرا از وسط صف مدافعان درقعر دروازه نشاند . گناه‌این گل بیش از همه متوجه مدافعی بود که سرش را از مسیر توپ دزدید!

حالا نکته جالب این که‌داور سویسی که بسیار بد قضاوت کرد در نیمه دوم پس‌از اخراج کاپیتن کره برای تلافی این کار خود ، از یك پنالتی حتم که‌بسود کویتی ها اتفاق افتاد، چشم پوشی کرد.

حساسیت فوق‌العاده

● حالا باآنچه که ازکره‌ایها در کویت دیده‌اید ، در باره‌بازی روز جمعه با این حریف چه می‌ـ اندیشید ؟

ـخلاصه بگویم ، این بازی از ۲نظر ، حساستر از تمامی‌مسابقه های ما است، اول‌بدلیل موجودیت و کیفیت عالی که‌کره‌ایها همانطور که از قبل هم میدانستیم ،دارند. دوم بخاطر ارزش حیاتی ۲امتیازی که‌دراین مسابقه مطرح است. ما اگر فاتحانه ،میدان نبرد باکره راترك کنیم، بصراحت میگویم که سرنوشت مسابقه های مقدماتی جام جهانی در آسیاو اقیانوسیه تعیین شده خواهدبود و دیگر ، هیچ تیمی ، کمترین شانسی برای بازداشتن ما ازراه یابی به‌آرژانتین نخواهد داشت . ولی اگر کره احیانا در تهران فاتح باشد، باید گفت‌که باردیگرنه‌فقط خود این تیم ، بلکه استرالیا وکویت هم مجددا امیدوار خواهند شد. خلاصه‌این که‌بازی جمعه،بازی فینال ما برای راهی است که تا بحال پیموده‌ایم .

● آخرین سئوال در مورد موجودیت نامزدان تیم ملی‌دراردو است . درجه آمادگی امید های ما درحال حاضر چقدر است ؟

ـتا امروز ، بجز قشقائیان ، دیگران همگی به اردو آمده‌اند . صبح بچه‌ها کوه پیمائی داشتند و عصر تمرین‌سنگین جالبی‌داشتیم. سعی ما در اینست که تیم ما روز جمعه در بهترین فرم ممکن و با حداکثر درجه‌همبستگی راهی‌میدان کره شود . خوشبختانه تمامی حاضران در اردو سالم و آماده بخدمت هستند و روشن هم از سه‌شنبه تمرینات تیمی و جمعی خودرا بادیگر نفرات شروع‌خواهد کرد. همان روز سه شنبه یك‌بازی تمرینی نیز بتیم پرسپولیس‌انجام خواهیم داد.

«کیم‌هوکن » کاپیتن و مدافع ،خراج شده کره در بازی باکویت، روزجمعه غایب بزرگ‌دراین‌تیم در دیدار با ایران خواهد بود.

مسابقه های کاراته قهرمانی ایران

آکادمی کاراته، امیداول قهرمانی

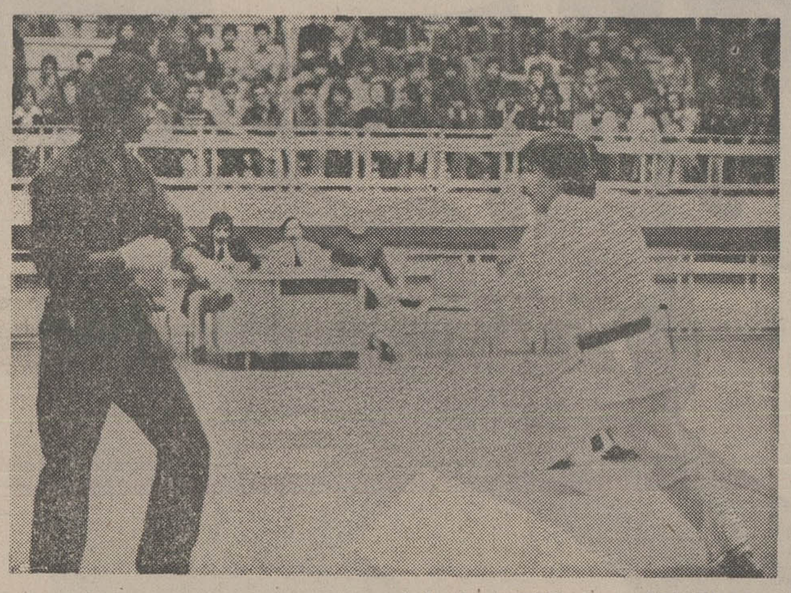

جدالی ازنخستین شب‌کاراته قهرمانی ایران ... این دو کاراته‌کاری که‌درشب با هم نبرد کردند ، یکی از بهترین مبارزات دور اول رابه نمایش نهادند .

استادیوم نصیری ـ سالن شماره ۲ :

در نخستین شب مسابقه های کاراته قهرمانی ایران، بیشترین پیروزیها نصیب جوانان «آکادمی کاراته» شد که با فتح ۱۳ مبارزه در چارچوب دیدارهای کمربند قهومیی و کمربند سبزها ، بیشترین امید را برای کسب مقام اول بدست آوردند .

در این شب ، در جمع کاراته کاران شهرستانی ، اصفهانی‌ها و گنبدیها هم سه پیروزی به چنگ آوردند و هریک با ۳ کاراته‌کار قدم به دور بعدی مبارزات نهادند .

رویهمرفته ، در شب اول ۵۹ بازی صورت گرفت ، که ۱۰ بازی از آن‌کمربندقهومیی ها بود و مابقی در گروه کمربند سبزها انجام یافت .

در مسابقه های کاراته قهرمانی ایران که‌تحت‌عنوان جام رستاخیز انجام میشود ، از تهران ، کاراته‌کاران‌باشگاه های تخت جمشید ، شیرزاد، نادر ، بانك ملی ، «تهران»، خادم ، آکادمی کاراته و تیم دبیرستان کاراته شرکت کرده‌اند ، و از استان ها و شهرستانها ، اصفهان با دو تیم ، خراسان ، ساری، گنبد کاوس و اراک هرکدام بایك تیم در میدان مبارزات دیده می‌شوند .

این مسابقه‌ها ،انفرادیست و امشب با انجام ۱۰ مبارزه کمربند قهومیی‌ها که به دور دوم آمده‌اند ، و دور سوم دیدارهای کاراته کاران‌کمربند سبز ، و ۴ نبرد «کمربندسیاه» ها به نقطه پایان می‌رسد .

ساعت ۳ بعد از ظهر امروز فی‌الواقع آغاز پیکار نخبه‌ترین کاراته‌کاران شرکت کننده در مسابقه ها خواهد بود، ضمن اینکه باید گفت ، کاراته کاران «تیکوان‌دو» ، شوتوکان و «کونگ‌فو» و چند باشگاه دیگر به این رزمگاه دعوت شده بودند که از حضور در مبارزات خودداری ورزیدند .

فاتحین مبارزات

فاتحین دیدارهای کاراته کاران کمربند قهومیی که دیشب شناخته شدند ،عبارتند از : مشکی کامل (آکادمی) ، شهریار اشکانی (بانك ملی) ، محمد ارشاداشکانی(آکادمی)، لطیف نبی‌زاده(آکادمی) ،هادی اصفهانی (آکادمی) ، احمد ترزاده (آکادمی) ، محمد مهرعلی (آکادمی) ، محمد شیزری (آکادمی) ، الیاس سیدی (گنبدکاوس) ، حسن ایزدی (آکادمی) .

فاتحین دیدارهای «کمربند سبز»ها از اینقرارند :

عباس رنج‌دوستی(آکادمی) ـ مهدی حسینی (اصفهان) ، سعید حبیبی‌پور (بانك ملی)، سیامك شیرزاد (شیرزاد) ، رحیم قربانی (اراک) ، نادر محدثی (آکادمی)، محمد رضا بهرامی (تخت‌جمشید)،منصور صدوق (تهران) ، پرویز جهانی (گنبدکاوس) ، ناصر نجفی (آکادمی) ، بهروز عسگری (آکادمی) ، سعید قریشی (آکادمی) ، حسین هرمزان (اصفهان) ، رضا شمشیری (ساری) ، محمد مومن‌زاده (اصفهان) ، حمید کاشانی (مشهد) ،رضاجهانیان (گنبدکاوس) .

فوتبال جام پولادـاصفهان

اصفهان و کرمان فاتحین روز پنجم

عصر دیروزپنجمین روزمسابقات فوتبال نوجوانان « جام پولاد» در اصفهان با برگزاری ۲دیدار جالب به پایان رسید .

تیم فارس قهرمان سال‌گذشته این جام در برابر اصفهان‌میزبان بازی ها که لیادین مربیگری آنها را برعهده داشت‌تربه یکشکست داد و از رامیابی بدور بعد باز ماند .این دیدار با نتیجه ۲ـ۳به سود اصفهان پایان یافت .

در بازی دوم همدانیها نیز در برابر کرمان چهره‌ای ضعیف از خود بنمایش گذاردند و با حساب (۰ـ۴) مغلوب میدان بودند .

اولین دوره مسابقه های‌شطرنج استادبزرگی‌آسیا

شریف به‌مقام‌سوم رسید

یوجین توره ، استاد بزرگ شطرنج فیلی‌پین پس ازتساوی با «آردیجانشاه» قهرمان‌شطرنج اندونزی ، فاتح اولین دوره مسابقه های شطرنج استاد بزرگی آسیاگردید. این‌مسابقه ها با شرکت ۱۴ شطرنج باز درفیلی پین جریان داشت.

استاد بزرگ و ۲۶ ساله‌فیلی‌پینی با مجموع ۱۰ امتیاز به مقام قهرمانی دست پیدا کرد . دردوره های آخر مسابقه ها ، رقابت اصلی بر سر مقام قهرمانی بین توره و استاد بزرگ امریکائی جیمزتارژان‌درگیر بودکه‌سرانجام توره‌بانیم امتیاز بیشتر، بالاتر از تارژان بمقام نخستین‌رسید.

تارژان در آخرین‌دو رمسابقه هاباشکست رنائو نارانجا از فیلی‌پین ، امتیازاتش رابه۹٫۵ رسانید و دوم شد.

مهرشاد شریف استاد بین ـ المللی ایران و آروواه بختیار از اندونزی مشترکا هرکدام با ۹ امتیاز به مقام سوم رسیدند .در صورتی که هریک ازاینندو نیم امتیاز بیشتر،کسب‌میکردند، به مقام استاد بزرگی نائل‌میشدند.

در دور آخر ، بختیار موفق به شکست استاد بزرگ فیلی‌پین بالیناس شد و شریف‌نیز حریف دیگری از فیلی‌پین را برد. حریف شریف‌دردو رسیزدهم رودولفوتان کاردوسو بود.

فوتبال دسته سوم‌جام تخت‌جمشید

مبارزات ۱۶ تیم‌از ۳ آذر آغاز می‌شود

جام تخت جمشید

دومین دوره مسابقه های فوتبال دسته سوم قهرمانی باشگاه‌های کشور (جام تخت جمشید) از روز پنجشنبه‌سوم آذر با شرکت ۱۶ تیم آغاز خواهد شد .

سال پیش این مسابقه هابا حضور ۱۱ تیم انجام شد که دو تیم دژبان از تهران‌و آتش نشانی از کرمانشاه به دیدار فینال رسیدند و دژبان با شکست ۰ـ۲ به مقام قهرمانی رسید و هر دو تیم فینالیست راهی مسابقه‌های گروه دوم باشگاه‌های ایران شدند .

در مسابقه‌های امسال ۱۶ تیم شرکت دارند که قرعه‌کشی برای تقسیم این گروه به دو دسته جهت دورمقدماتی‌انجام گرفت . تیم‌های دو دسته یک و دو از این قرارند:

دسته یک : گمرک اهواز، شهیاد فرح‌آباد ، شهرداری خرمشهر، قنددزفول،ژاگروس سنندج ، اکباتان همدان ،امیر کبیر کاشان و کمپیدورتبریز.

دسته دو : اکباتان تهران، جام جم زاهدان ، ذغال‌سنگ کرمان ، تابان بوشهر،خسرو پرویز بندر پهلوی ، ۲۵ شهریور مشهد ، سیمان‌فارس و فرح نوشهر .

نکته تعجب برانگیز اینکه‌از جمع ۱۱ تیم سال پیش که در مسابقه‌های گروه سوم جام تخت جمشید حاضر بودند ، امسال فقط ۳ تیم ژاگروس سنندج ، جام جم زاهدان و ذغال سنگ کرمان همچنان حضور دارند . با توجه به صعود ۴ تیم دژبان (پهلوی) تهران ، آتش‌نشانی‌کرمانشاه، هخامنش مسجدسلیمان‌و ایران جوان بوشهر بدسته ۲ ، باید یادآور شد که۴ تیم از تیم‌های سال پیش امسال غایب‌هستند.

همچنین اکباتان تهران ،در حالی در جمع تیم‌های گروه

بقیه درصفحه ۲۳

در مسابقه بوکس بین کن‌نورتون ـ جیمی‌یانك

محمدعلی ۱۴ راند برای یانگ فریاد کشید!

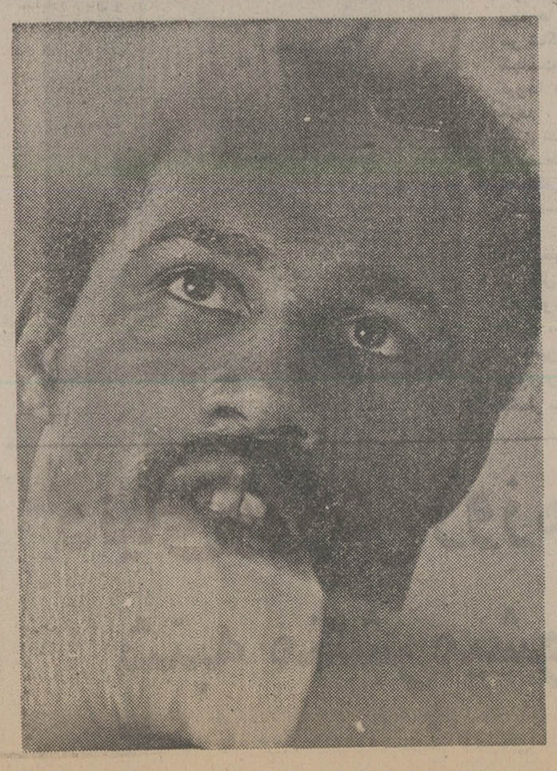

کن‌نورتون باشکست یانك، برای‌چهارمین بار بامحمدعلی روبرو خواهد شد

کن‌نورتون ، مدعی شماره یک عنوان جهانی مشت‌زنی دسته سنگین وزن ، روزپیش مبارزه حساس و سرنوشت‌ساز خود با جیمی یانگ قهرمان دیگر امریکائی را در لاس وگاس واقع در ایالت «نواداء امریکا با امتیازبرد.

در پایان مبارزه ، قضات کناری رینگ‌بترتیب‌جیمروندو، ریموند بالدیرو نتیجه را ۱۴۳ ـ ۱۴۷ بسود نورتون اعلام کردند . درحالیکه رای آرت لوری دیگر قاضی این مسابقه ۱۴۲ ـ ۱۴۴ بسود جیمی یانگ بود .

تشویق کننده بزرگ و سرشناس جیمی یانگ ، فرد مغلوب این نبرد ، محمد علی قهرمان کنونی جهان‌بود وی تا راند ۱۴ مسابقه‌بلاانقطاع بسود یانگ و برای تشویق او فریاد کشید !

وقتی از علی علت‌طرفداری‌اش از یانگ را سئوال کردند ، او گفت :

ـ من به این دلیل دوست میداشتم یانگ فاتح این‌مسابقه باشد ، چون دیگر از مبارزه با نورتون خسته شده‌ام .

اتحادیه جهانی بوکس حرفه‌ای اینطور حکم کرده است که علی باید در اولین فرصت (زودتر از ۲ ماه آینده) ، عنوان جهانی خود را در دیداری با برنده‌مسابقه یانگ ـ نورتون به مسابقه بگذارد .

اما نورتون در جنگی سخت و حساس ، نتیجه‌ای خلاف خواسته علی ۳۵ ساله را بدست آورد .

قبل از مسابقه نورتون ـ یانگ ، جری کواری‌مشت‌زن سنگین وزن امریکائی پس‌از ۲٫۵ سال دوری‌از رینگ ،در بازگشت موفق شد لورنزو زانون مشت‌زن ایتالیائی را شکست دهد .

محمد علی نیز قبل‌ازشروع نبرد بزرگ یانگ ـ نورتون بهمراه دون کینگ‌ترتیب‌دهنده بزرگ مسابقه‌های بوکس ،به وسط رینگ پرید و رو به جمعیت فریاد زد :

ـ هر وقت شما بخواهید، برای درهم شکستن برنده مسابقه امروز حاضرم !

علی تابحال ۳ مسابقه که ۴۲ راند بطول انجامیده با کن نورتون ، مبارزه کرده است که ۲ بار با امتیاز او را مغلوب کرده و تنها در نخستین دیدار مغلوب اوشده است .

در مسابقه نورتون‌ـیونگ، نورتون در راندهای نخستین و بخصوص‌در راندآخرکاملا جنگنده و برتر ظاهر شد و مشتهای پر ثمر او در راند پانزدهم ، سرنوشت مسابقه را بسودش تغییرداد.نورتون ۳۲ سال و یانگ ۲۸ سال دارند .

★ کن نورتون با شکست یانگ باردیگر شانس مبارزه با محمد علی قهرمان دسته سنگین وزن جهان را پیدا کرد.

اطلاعیه‌فدراسیون‌فوتبال

بدینوسیله باطلاع میرساند : بمنظور تسهیل بیشتر درامرفروش‌بلیط های مسابقه ایران و کره بلیطهای مزبور علاوه بر باجه های امجدیه درشعب بانك ایران شهر بشرح زیربفروش خواهدرسید، علاقمندان میتوانند از ساعت۹صبح‌روزیکشنبه ۱۵ر۸ر۲۵۳۶ به شعب بانك ایران شهر و باجه های امجدیه مراجعه‌نمایند فدراسیون فوتبال ایران

شعبه رودکی : خیابان رودکی
شعبه شاهرضا : شاهرضا چهارراه پهلوی
شعبه دانشگاه : میدان ۲۴اسفنداول آیزنهاور
شعبه مولوی : مولوی اول سیروس
شعبه کریمخان : خیابان‌کریمخان‌زند نزدیك روزولت
شعبه بهارستان : میدان بهارستان
شعبه قزوین : خیابان قزوین دوراه قپان
شعبه قصرالدشت : قصرالدشت نرسیده به آذربایجان
شعبه شمس : شهباز دروازه‌دولاب مقابل سینما ناهید
شعبه قلهك : خیابان‌سی‌متری‌نارمك ایستگاه سرسبز

بانك‌ایرانشهر

درخدمت‌فوتبال‌ایران

مراقبت از پدر و مادران پیر را سرسری نگیریم

در کشور های خارجی باوالدین پیر چگونه رفتار میشود ؟

در شماره ۵ر۸ر۲۵۳۶ روزنامه اطلاعات شرح جالب و موثری بقلم آقای دکتر جمال‌الدین نوربخش راجع به حفظ سنن‌ملی وتوجه به‌تعالیم آسمانی‌راجع به‌پدران ومادران پیر وازکار افتاده درج شده بود که صددرصد مورد موافقت تمام کسانی است که سرتعظیم درمقابل تعلیمات دینی و آسمانی واخلاقی فرود می‌آورند، که من خوشبختانه با تعصب‌بسیار یکی از انها هستم . فقط یک نکته را باید متوجه بود وآن‌این اظهارنظر نویسنده محترم است‌که :«ممالک پیشرفته بخصوص اروپا وامریکا که ماآنها را شاید بغلط متمدن میدانیم عواطف و احساسات خانوادگی بشدت روبه تنزل و زوال گذاشته است .....» بنظر من این مطلب درست توجیه نشده. «ما مردم امریکا و بعضی کشورهای اروپایی‌را بغلط متمدن میخوانیم درست نیست» زیرا تمدن فقط چگونگی روابط افراد یک خانواده نیست . اصولا باید معنای «تمدن» را درنظر گیریم .

در تمام فرهنگ‌های عالم تمدن را چنین تعریف کرده‌اند : «تمدن عبارتست از مجموع‌اطوار ومختصات مخصوص زندگی یک قوم، طلب دانش‌وفضیلت ، علاقه و پیشرفت در امور هنری ، توجه به وجهه‌های اخلاقی زندگی و توجه به مادیات زندگی و طرز رفتار مردم‌با یکدیگر و رفاه و آسایشی است که از آن متنعم‌اند».

وقتی به این تعریف تمدن نظرکنیم نمیتوانیم امریکائیها وادثر کشورهای اروپائی را فاقد تمدن بنداریم . چند سال قبل وقتی میخواستیم با عزیزان خود در اروپا یا امریکا صحبت کنیم باید به تلفنخانه برویم نوبت بگیریم و اغلب پس از چند ساعت ناراحتی نتوانیم صدای عزیزان خودرا بشنویم ولی حالا پشت میز خود نشسته با گرفتن چند نمره با تمام نقاط امریکا تکلم می‌نمائیم ، این پیشرفت وترقی یکی از وجهه‌های تمدن است . زمانی بود که برای زیارت خانه خدا دو صندوق بنام کجاوه پشت قاطری می بستند و پس از چند ماه با مواجهه هزار رنج و عذاب بخانه خدا میرسیدیم ولی امروز با هواپیماهای فوق‌العاده راحت در مدت ۳ ساعت به مقصد میرسیم .

بدیهی است این‌پیشرفت قابل ملاحظه‌ای در یکی از وجهه های اخلاقی تمدن است راست است که وجهه اخلاقی تمدن مغرب از جهاتی متزلزل شده‌وبا نهایت تاسف دامنه این تزلزل بکشور ما هم کشیده و بعلل بسیاری‌که ازحوصله این مقاله خارج است بیش از پیش کشیده خواهد شد. بعقیده من رکن اخلاقی‌یکی از مهمترین ارکان تمدن است زمانی بود که‌پرپرده سینما زندگانی نویسندگان موسیقی‌دانها و بسیاری فیلمهای اخلاقی‌می‌دیدیم اما امروزه عملیات مقاربتی و مسایل سکسی و غیراخلاقی را مشاهده می‌کنیم . این تنزل یکی از ارکان عمده تمدن‌است. رویهمرفته وقتی این تغییرات بزرگ را در زندگانی اروپائیها نظر می کنیم انصافا از بسیاری‌جهات نمیتوانیم آنها را فاقدتمدن بدانیم در کشوری که‌مانند امریکا در ظرف ۸ سال۸۵۰ دانشگاه و کالج و ۹۷۰ بیمارستان بخرج‌مردم‌ساخته شده با داشتن آن راهها ، آن‌طرز زندگی اکثریت مردم و آن محیط زیست و آن نظافت و بسیاری اختلافات مابین یک جامعه متمدن و غیرمتمدن نمیتوان گفت «ما آنها را بغلط متمدن می خوانیم» اصل‌موضوع‌آنست که‌روابط خانوادگی درمیان ما و مغرب‌زمین روی دو طرز فکر مختلف قرارگرفته است. ما در روابط خود با فرزندان و پدر و مادر خود جنبه عاطفی و محبت و سپاسگزاری را که‌ارزش بسیاردارنددرنظر میگوییم.

اما پدران و مادران امریکائی می‌گویند :

ما باید فرزندان خود را با اتکاء بنفس بار آوریم ، باید فرزندان ما عادت‌کنند از نوجوانی راه زندگی و استقلال بدون اتکاء به پدر و مادر را بیاموزند . یک پدر و مادر امریکائی‌کودکان خود را کمتر از ما دوست ندارند (البته آنها را کمتر لوس میکنند و میبوسند) ولی همینکه فرزندان بسن ۱۷ یا ۱۸ سالگی رسیدند خودشان میدانند که باید بروند و کار کنند وسربار پدر و مادر خود نباشند . تا اینجای این فلسفه وطرز فکر بسیار خوبی است ولی نتیجه آن اینست که‌فرزندی که از پدر و مادر خودجدا شد، در تلاش زندگی و در کشاکش مشکلات آن‌بتدریج علاقه نسبت به پدر و مادر خود را از دست میدهد . از پدر و مادر خود دور میشود و اغلب از حال‌هم بی‌خبر می‌شوند تا حدی که وقتی دوران پیری والدین فرا میرسد و پیرمردان و پیرزنان از اداره خود و خانه خود عاجز میشوند وجود هتل‌ها یا خانه‌های ویژه برای آنها لازم‌میشود. جدائی و دوری بمقتضای اصل «از دل برود هرآنکه

ازکار افتاده

او بهترین تکیه‌گاه بشمار می‌آید، اما حیف که در بسیاری از موارد ، بچه‌ها هم کمک به پدران ومادران پیر را فراموش می‌کنند.

پیرزن ، پس از یک‌عمر رنج و تحمل سختی‌های زندگی به دوران‌بازنشستگی رسیده است. فرزندانش‌برای

از : پروفسور منوچهر وارسته

بسیاری‌از پدران و مادران پیر اروپایی‌درآخرین لحظه های زندگی آرزوی دیدن فرزندان‌خودرا بگور میبرند

از دیده برفت» سردی و بی‌علاقگی از دو طرف را بوجود می‌آورد.

در امریکا بدیدن مدرسه بسیار مجللی از دختران‌بنام «لوزان» رفته بودم . پس از سخنرانی‌ها و صرفشام خانم مدیر که زن ۷۰ ساله ثروتمندی بود بمن پیشنهاد کرد بمنزل او که درحقیقت موزه‌ای بود بروم . خانه مجلل او بوسیله خانم سالخورده انگلیسی اداره میشد. قصر یا موزه این خانم ۲۵ اتاق مجلل داشت که تمام آنها پر از نقاشیهاو آثار هنری گرانقیمت بود که نورهای خاصی ازهمه‌طرف روی عکسها می‌تابید. ضمنا خانم عکس چهار فرزند و ۲۷ نواده خودرا بمن نشان داد . اغلب این نوه‌ها از ۷ تا ۱۲ سالگی بسیار زیبا بودند. من از خانم پرسیدم «آیا دلتان نمیخواهد دوسه نفر از این نواده‌ها را نزد خود نگاهدارید تا روحی‌به زندگانی شما داده و سکوت و انزوا را تا اندازه‌ای دگرگون کنند؟» خانم بالحن قاطعی جواب داد : «آنها بهتر است نزد پدر و مادر خود باشند، من این‌سکوت را دوست دارم و به آن نیازمندم .»

بالاخره این افتراق و جدائی بجائی میرسد که شما اگر به رادیو لندن گوش کنید اغلب لااقل ده مرتبه هرشب از این قبیل پیامها می‌شنوید «از آقا یا خانم ایکس که برای آخرین دفعه ۱۵ سال قبل درفلان محل منزل داشته تقاضا می شود هرچه زودتر به فلان بیمارستان رجوع کند ، چون پدر یامادرش که‌دقایق آخر زندگانی را میگذرانند ابراز علاقه کرده‌اند که‌دفعه دیگری فرزند یافرزندان‌خود را ببینند .»

خودشان میگفتند : «در این قبیل موارد ۹۹ درصد فرزندان ندای رادیو را میشنوند ولی بخود زحمت رفتن به بیمارستان را نمی دهند. بدیهی است این نتیجه بسیار بدی از طرز فکر و فلسفه‌ای نیکوست .

در یکی از خانه‌هائی که‌در لندن منزل داشتم خانم‌بسیار پیر و فربهی منزل داشت . این خانم گاه از پشت‌بزمین می‌افتاد و قادر نبوددوباره برپا خیزد . شبی که‌همسر من که منزل را تمیز می‌کرد در برگشتن به اتاق تاخیر کرد وقتی به اتاق برگشت دیدم که رنگ از چهره‌اش پریده و سخت ناراحت‌است و نفس‌نفس میزند . علت ناراحتی او را جویا شدم جواب‌داد این‌خانم‌سالخورده طبقه زیر مجددا به پشت افتاده بود و مدتها در آن حال بوده است من سعی کردم او را بلند کرده بروی تخت‌خوابش‌بخوابانم چون بدنش یخ کرده بود .

روزی دو مرد ۴۰ و ۴۵ ساله ویک‌خانم ۳۸ساله را در اتاقش دیدم که همه او را ماه‌ان صدا میکردند . معلوم شد آن‌خانم پنج‌فرزند بزرگ دارد و همه صاحب خانه و همه نوع وسایل آسایش‌هستند ولی‌بعلت‌همان فلسفه‌ای که ذکر کردم علاقه‌ای بین آنها نبود و نمیخواستند خود را با نگاهداری پیرزن بیماری ناراحت کنند. بالاخره این خانم دچار سکته قلبی شدو او را به بیمارستان بردند. شبی بوسیله رادیو خبر دادند که آن خانم مراحل آخر زندگانی را میگذراند ودلش میخواست در آن دقایق واپسین زندگانی فرزندان خود را ببیند . من بیشتر برای اینکه به‌بینم چند نفر از فرزندانش به بالین مادر شتافته‌اندرفتم، هیچیک نیامده‌بودند وپیرزن‌سیه‌روز با آرزوی دیدار فرزندان خود چشم‌ازجهان‌فروبست.

در ایران مرد ۴۲ ساله‌ای را دیدم که روزی بدیدار پدر پیر و علیل ازکار افتاده خود با چهار فرزندش‌آمده بود. پیرمرد با کمک پسر خود برخاست . مرد ۴۲ ساله به او گفت : «آقاجان میخواستم بچه‌ها را برای خریدن لباس عید به بازار ببرم، آمده‌ام اجازه بگیرم . پیرمرد با صدای لرزان‌خود گفت: خیلی‌خوبست‌پسرجان آنگاه از زیر تشک خود پاکتی درآورد و محتوای آنرا به پسر ۴۲ ساله‌خود داد که برای بچه‌هایش‌لباس عید بخرد و پس از آنکه مرد بمراد دل خود رسید. قطره درشتی از چشم‌پیرمرد بزیر افتاد و گفت پولی که به او دادم آنچه بود که‌از حقوق بازنشستگی اسفند ماهم مانده بود نمیدانم در روز عید که همه از من‌بیوا توقع عیدی دارند چه کنم زیرا میدانید دولت به بازنشستگان عیدی نمیدهد. عیدی و مزایا مخصوص کارمندان شاغل است.

خانه‌داری ملکه انگلستان

بازتاب جشن‌های بیست و پنجمین سال سلطنت الیزابت دوم ملکه انگلستان در دنیا ابعاد گسترده‌ای داشت. صرفنظر ازتفسیرها و تحلیل‌های سیاسی و اقتصادی که از ۲۵ سال گذشته یعنی دوران سلطنت ملکه الیزابت انجام گرفته است، مجله آلمانی زبان «اشترن» ضمن اختصاص مقاله‌ای به زندگینامه ملکه انگلستان و روابط خانواده سلطنتی این کشور چند تصویر از بازدیدهای‌الیزابت دوم را به چاپ رسانیده است .

عکس بالا ملکه انگلیس‌را همراه مادر و خواهرش مارگارت نزدیک قصر «بال مورال» در اسکاتلند هنگام انجام کارهای خانه نشان میدهد.

این عکس ملکه و دو تن از دیگر اعضای خانواده سلطنتی پرنسس مارگرت خواهر و الیزابت مادرملکه انگلستان را در یک اقامت آخر هفته نشان میدهد.

فضیلت هرگز نمی‌میرد

از: مهدی ماحوذی

استادعبدالحمیدبدیع‌الزمانی دانشمند وارسته و ادیب گرانمایه هفته‌پیش‌درگذشت. روزنامه‌ها نه آنچنان که‌در شان وی بود، از این‌ضایعه بزرگ یاد کردند. شاید هم بخوبی او را نمی‌شناختند.

به عنوان شاگرد و به اصطلاح خود آن مرحوم دوست وی در مراسم ترحیمش شرکت‌کردم. ارباب علم‌وادب و شاگردان‌باوفای او غالبا آمده بودند.

هاله‌ای از نور معنویت‌و شکوه‌مروحانیت صحن‌خانقاه را فرا گرفته بود، زیرا در آن هیچگونه خودنمائی و تعین دیده نمی‌شد. از هیئت واردین خوانده میشد که در مرگ او سوگوارند و با قدم سر آمده‌اند.

مجلس ترحیم استاد در حقیقت مجلس ترحیم و عاری از هرگونه تصنع و رفع تکلیف بود. ایکاش شمه‌ای از خصایص عالی انسانی، جهات علمی و مراتب والای معنوی وی‌را خطیب خوش‌بیان از روی شناخت واقعی و نه ازروی بریده روزنامه و یادداشت بمنظور ارشاد و تجلیل از مقام شامخی که داشت، تحلیل می‌نمود.

★ در حلقه درس

ناگهان غبار زمان کنار رفت و خود را در حلقه درس او یافتم. تمام ممیزات استاد یکباره ظاهر شد. پیش از ورود به کلاس نخست در می‌زد و پس‌از چند لحظه درنگ وارد کلاس می‌شد و با آهنگی دلنشین می‌گفت «دوستان سلام علیکم». کنار دوستان یا شاگردانش می‌نشست و با آنها به مقتضای حال‌سخن می‌گفت. پشت میز استادی نمی‌نشست و قیافه استادانه نمی‌گرفت. هنگام تدریس، عبارت به عبارت پیش‌میرفت و برای توجیه هر عبارت، آنقدر نظایر ساده می‌آورد تا آن عبارت بخوبی ملکه شود. بجای تکلیف شاق، دوستان را به بحث و تبادل نظر تشویق می‌کرد. چون می‌خواست ازدوستان‌درس بپرسد و آزمایش کند، نخست از احوال آنهاجویا می‌شد تا رعب بیهوده‌ای‌را که استادنمایان موجب می‌شوند ازمیان بردارد، آنگاه از بدیهیات و مطالب ساده، درس می‌پرسید تا پس از یک ورزش علمی و ذهنی و یافتن آرامش کافی، ذهن دانشجو برای پاسخ به مطالب دشوار تجهیز شود. بدیع‌الزمانی، در ادبیات عرب ید طولائی داشت و نکات دقیق و ظریف آثار شعرا و ادباء قدیم و جدید عرب‌را می‌شناخت و بابیانی شیوا و توجیهی نغز آن نکات را تحلیل و محمل‌ها و سوابق هر مضمون و موضوعی را تبیین می‌کردو به عبارت بهتراهل اصطلاح بود.

★ هوش و حافظه

استاد هوشی تند و حافظه‌ای نیرومند داشت، نام شاگردان و سوابق خانوادگی آنها را در همان جلسه اول درس می‌پرسید

استاد فقید عبدالحمید بدیع‌الزمانی

و برای همیشه بخاطرداشت و وقت کلاس را با حضور و غیاب نمی‌گرفت.

ازنظر رفتار و اخلاق‌در نهایت وارستگی و خضوع بود، «خشت زیر سر داشت و بر تارک هفت اختر پای» و «خاک راه بود و جام گیتی‌نمای». هرگز قیافه دژم نگرد، برای نیل به مقام و منصب اداری شئون اخلاق را فراموش ننمود و شرف تهیدستی و ناکامی را به قصد احراز مراتب مادی نشکست. کلاس او حرمت داشت‌ودوستان(شاگردانش) حضور درکلاس وی را فریضه می‌دانستند.

روزی یکی‌از شاگردانش بالحنی ترحم آمیز به وی عرض کرد: «استاد عزیز باید شما با اینهمه مراتب علمی وضع بهتری داشته باشید». ایشان بی درنگ‌این بیت را قرائت فرمودند:

عزیزم این چنین بیهده‌ها هیچ مگو با من
که مرا از لحن بیهده‌عار آید
من باشما خوشم اگر حرفهایم را بفهمید وگرنه، نه.

از هربیت و مطلبی‌نتیجه اخلاقی می‌گرفت. روزی این دوبیت‌را به ماآموخت:

اخ‌العلم حی خالد بعد موته
واوصاله تحت‌التراب رمیم
وذوالجهل میت و هوحی
علی‌الرمی
یظنون من‌الاحیاء وهوعدیم

دانشمند با فضیلت زنده جاویدانست، هرچند کالبد او در زیر توده‌های خاک پنهان شده باشد و نادان در شمار مردگانست هرچند در پوشش زندگان باشد.

سپس گفت: دانش بیاموزید، اما دانشی که‌با فضلیت و تقوی همراه‌باشد و ذلت‌نپذیرید زیرا زندگانی توام با ذلت بالاصاله زندگانی نیست و حقیقت زندگانی، احیاء فضایل و کشتن رذائل است.

نزدیک ظهر، دوستانش او را حلقه‌وار تا در خروجی دانشگاه بدرقه می کردند و جمعی نیز همراه وی به‌رستوران دانشجویی مقابل دانشگاه می‌رفتند و ضمن صرف غذا به مباحثه‌و گفت و شنود دوستانه می پرداختند.

هرگاه برای کسب فیض به خانه محقر وی‌در چهار صد دستگاه می‌رفتیم، یا مشغول مطالعه بود و یا برای خانواده خود از طنز ها و ظرایف تاریخ سخن می‌گفت و بدون هیچگونه تکلف همچون اعضاء خانواده از واردین پذیرائی می‌کرد.

کتابخانه به معنی دقیق کلمه نداشت اما در حقیقت گنجینه‌ای گرانبهاتر از کتابخانه درسینه داشت.

★ فرزند خصال

استاد بمعنی واقعی کلام مردی خودساخته و «فرزند خصال خویشتن» بود و با اینکه در یک خانواده علاقمند به شعر و ادب در شهرستان سنندج دیده به جهان گشود، سردی کانون خانوادگی او را در اوان جوانی به مدرسه علمیه کشاند، لیکن علیرغم تاثرات شدید روحی که از این حیث او را رنج می داد، به دلیل استعداد کم نظیر و ذهن و قادی که داشت، از محضردواستاد بزرگ و محیط بر معارف اسلامی: شیخ حبیب‌الله سنندجی و ملاعبدالعظیم کردستانی استفاضه کامل کرد و به اخذ درجه‌اجتهاد در معارف اسلامی و ادبیات عرب نایل آمد. سپس به کرمانشاه عزیمت نمودو به تدریس‌در مدارس این شهر همت گماشت.

جریان استخدام وی بعنوان همردیف در ارتش به همت یکی از افسران‌ادب دوست کرمانشاه و سپس استعفای وی از خدمت در ارتش و استخدامش در وزارت آموزش و پرورش بپایمردی غمام همدانی شاعر و عارف مشهور از خاطرات جالبی است که خود وی با حرارت خاصی برای یکی از دوستانم نقل کرده‌بود استاداین‌خاطرات‌را طی قصیده‌ای غراء وفصیح انشاء نموده است.

★ شان علمی

بدیع‌الزمانی علاوه بر دیوانی‌ارجمند به عربی، اشعار عربی سعدی را تصحیح نموده، رساله‌ای‌به سبک حماسه ابوتمام که منتخبی از شاهکار های ادبی عرب است بدست‌داده و کتابی نیز در صرفونحو با همکاری دیگر فضلاتالیف فرموده است.

حواشی بر کتب ادبی و رساله های نحوی و لغوی متعدد توسط استاد فراهم گردیده که‌امید است روزی طبع و در اختیار طالبان اینگونه آثار قرار گیرد.

سخن کوتاه کنم. همه می‌میرند اما «مرگ چنین خواجه نه کاریست خرد»

گنج زری بود در این خاکدان
کاودو جهان را به جوی می‌شمرد
قالب خاکی سوی خاک او فکند
جان جهان بین سوی‌افلاک برد

ما ازنوع بدیع‌الزمانی‌ها کم داریم و اگر هم زیاد می بودند بازهم کم داشتیم. درد بزرگ جامعه ما فقدان این نوع‌ذخائر معنویست و مقتضیات جهان امروزنظایر آنها را به سختی می تواند پرورش دهد.

باید چراغ بدست گیریم ودرگوشه وکنار کشورمان این نوع پشتوانه ها را بیابیم، حرمت آنها را نگاه داریم و همچنانکه برای حفظ و حراست آثار تاریخی تلاش می کنیم شرایط و امکانات مساعدی را برای بیشتر و بهتر زیستن آنها فراهم آوریم‌تاهم فرهنگ ما از آثار وجودی آنها بارورتر و هم جامعه‌ما به یمن اخلاق فاضله و انفاس قدسیه‌آنهاسعادتمندتر گردد.

آری بقول حافظ:

اوقات خوش آن بود که‌با دوست بسر رفت
باقی همه بی‌حاصلی و بیخبری بود

مهدی ماحوذی
۱۴ر۸ر۲۵۳۶

اسرار طول عمر، شادابی و تندرستی

ترجمه مهدی فراقی — انترجدید: دکتر گیلوردهاوزر

رژیم نیرو بخش باغذاهای سرشار از سبزی‌های تازه

اسرار پیروزی یك رژیم غذائی در تعادل و توازن مواد غذائی آن نهفته است

«۱۲۵»

مردم نواحی مدیترانه می‌گویند:

«یک روز بدون سبزی های خام روزی بدون آفتاب است» و چقدر در این گفته حق دارند، تمام سبزیهای‌سبز تازه سرشاراز انرژی‌خورشید هستند.

آفتاب با انرژی خود این خوردنیها را زندگی بخش میکند و این نقشی است که سبزیها در رژیم نیرو بخش بعهده دارند.

کارشناسان غذائی امریکائی اصرار دارند و حق هم‌دارند که در جیره غذائی هر فرد انسانی باندازه کافی‌پروتئین های ممتاز وجود داشته‌باشد ولی بعضی در باره ارزش سبزی های خام سخنی بمیان نمی‌آورند.

دانشمندان اروپائی تائید میکنند که سبزیهای خام، سالادها، میوه های‌دانه‌ای‌از غذا هائی که برای تندرستی بسیار ضروری میباشند وباید در هر رژیم غذائی آنها را از مواد اصلی قرارداد.

چهل سال پژوهش، سخنرانی و مسافرت در کشور های مختلف دنیا مرا متقاعد کرده است که اسرار پیروزی یک رژیم غذائی در تعادل‌وتوازن مواد غذائی آن نهفته استو تعادل است که نیرومندی می‌آورد.

سالاد سبزیهای لطیف و تازه باید درابتدای غذاخورده شود و این وسیله ممتازی برای احتراز از پرخواری است. در سبزیهای سبزاملاح معدنی مخصوصی است که کمبود آن در بدن علت‌یبوست و چاقی است بعلاوه سبزی های تازه بهترین تضمین از زیادی اسید خون است که از غذا هائی غیر نباتی تولید میشود.

کسانی که قرص های‌قلیائی را مصرف میکنند واسیروبنده آن شده‌اند اگر در آغازغذای خود یک پشقاب پرسالاد سبزیها را میخوردند با قرص های قلیائی خداحافظی می‌کردند.

در آغاز غذا اشتها شدید است و سالادسبزیها علاوه‌بر اینکه آنرا متعادل میکندبرای غذای بعدی‌پایگاه خوبی‌است.

همیشه سعی کنید سبزیها تازه و ترد باشند و سالادی که از آن تهیه میگردد نیزاین صفات را داشته باشد.

برگ های سبز کاهو را خوب بشوئید و آب آنرا بگیرید و وقتی میخواهید غذا را بکشید آنرا خورد کنید و چاشنی سالاد را در لحظه‌های آخر به آن بزنید.

طباخان فرانسوی و ایتالیائی در ترکیب سالاد های‌خوشمزه ولذیذ استاد شده‌اند برای‌آنها توهین است اگر سالادی تهیه کنند که برگهای سبزی کاملا به سبوس آغشته نشده باشد و اسرار آنها اینست:

بعد از اینکه کاهو وسبزی را شستند و برگ برگ‌کردند آب آنرا بکلی میگیرند تاقطره آبی بر برگها باقی نماند.

کسانی که به فرانسه سفر کرده‌اند شاید دهاتیان را دیده‌اند که کاهو و سبزیها دیگر در سبد های سیمی می‌گذارند و آنرا تکان میدهندتا آب‌آن بکلی بریزد وقتی آب سبزیها باین ترتیب گرفته شد روغن مایع سالاد بر روی برگها میچسبد و کلروفیل آن را حفظ میکند و نمیگذارد پژمرده و پوسیده شود و شادابی آنرا نگه میدارد.

اگر شانس این را داریدکه باغچه سبزیکاری داشته باشید چند برگ نعنا بچینید و با نیم فنجان پیازچه‌و جعفری‌خورد شده مخلوط کنید و روی یک کاهو که تکه تکه‌کرده‌اید بریزید و با روغن زیتون به آن چاشنی بزنید و با قاشق و چنگال چوبی بهم بزنید.

برای تنوع سالاد شما میتوانید سیر را که بوی تندی دارد استعمال کنید، همچنین ریحان و نعنا و فلفل سبز از چیزهائی هستند که به سالاد برای چاشنی سالاد ها ها تنوع میبخشند.

مختصر روغن مایع و نمک نباتی را استعمال کنید.

سالاد های خوشمزه

۱ـ کاهو، شاهی،
۲ـ کاهوی اسکارول، آندیو وکاسنی‌فری.
۳ـ کوچه فرنگی، فلفل‌سبز، جعفری وآوکادو.
۴ـ خیار یاآرتیشو، تریچه‌و شاهی.
۵ـ سیب درختی، کلم، کرفس و نعنای تازه.
۶ـ هویج، کرفس قمری، سبزیهای کوهی.
۷ـ کلم قرمز خورده شده و سیب درختی قرمز.
۸ـ برشهای چغندر، نخود سبزو پیاز.
۹ـ کاهو، گل کلم و تریچه.
۱۰ـ هویج رنده شده، فلفل سبز رنده شده، جعفری‌وکرفس رنده شده.
۱۱ـ برگ‌چغندرریزریز شده، هویج رنده شده، پیاز ریزریز شده.
۱۲ـ برگهای‌نورسته‌اسفناج، کلم و شاهی.
۱۳ـ پیاز سفید که ریزریز شود، شیکوره (کاسنی) و اسفناج.
۱۴ـ سیب سبز، گوجه‌فرنگی وآوکادو.
۱۵ـ آندیو ریزریز شده، چغندر رنده شده یا تکه‌تکه شده بشکل چهار گوش و شاهی.
۱۶ـ کلم، هویج، کلم قمری ورازیانه.

این سالادهای مخلوط خیلی خوب با غذاهای گوشتی و غذا های دیگر پروتئینی سازگاری میکند و شما میتوانید در تمام رستورانهای درجه یك دستور تهیه آنرا بدهید و همچنین‌می توانید در خانه خودتان‌آنراتهیه کنید.

سرکه‌معطر سویسی

گیاهان‌معطر ترجیحی‌خودتان را در سرکه انگور و یاسرکه سیب درختی‌بخیسانید درسویس مخلوط نعنا، ترخون وشوید طرفداران زیادی‌داردبرای‌بدست آوردن سرکه معطر سویسی همانطور که سویسی ها عمل‌می کنند یك فنجان شوید تازه‌یك فنجان برگهای نعنا و یك‌فنجان ترخون را در ظرفی چینی و یا بلور بریزید و روی چهارلیتر سرکه انگور یا سیب درختی را خالی کنید و مخلوط این ظرف را در بطری ها جادهیدو در بطری ها را محکم‌به‌بندیدو آنرا در جائی گرم و آفتابدار بگذارید سه هفته که گذشت صاف کنیدودر بطریهای‌تمیزی بریزید ودر آنرا محکم‌به‌بندید و هر وقت احتیاج داشتیدمصرف کنید این سرکه را درسویس باسم آلمانی «کراوتر‌سیك» می گویند.

چاشنی غذائی

روغن مایع آفتاب گردان: نیم فنجان.
روغن مایع ارادشید (پسته زمینی): نیم فنجان.
روغن مایع زیتون: نیم فنجان.
سرکه سیب درختی یاسرکه معطر: نیم فنجان.
روغن مایع جوانه گندم: یك قاشق سوپخوری.
عسل: یك قاشق قهوه خوری.
نمك نباتی: دو قاشق قهوه خوری.
سیر: یك حبه

تمام این مواد را در ظرفی‌که در آن محکم بسته‌میشودبریزید و در آنرا محکم به‌بندیدوآنرا به‌شدت تکان دهید تا همه مواد بایکدیگر مخلوط شوند وآنرا دریخچال حفظ کنید.

هر دفعه‌که خواستید مصرف کنید میتوانید آنرا متنوع‌کنید باین ترتیب که به میل خوددو قاشق سوپخوری جعفری خورد شده، پیازچه نعنا، پیازسفید یا سبزیهای معطر، نیم قاشق قهوه خوری سنبل ختائی یاپودر کاری، یك قاشق قهوه خوری پودر خردل، دو قاشق سوپخوری میوه زینون سیاه‌رابه آن‌اضافه کنید و یا از قدرت تخیل خود استفاده کنید و مواد دیگری را به‌آن بیفزائید زیرا بطور بی‌نهایت میتوانید چاشنی سالادرا متنوع کنید.

در انتخاب روغن سالادسعی کنید روغن هائی بخرید که در محیط سرد روغن گیری شده و تاریخ روغن گیری‌آنهاخیلی نزدیك باشد.

ادامه دارد

آگهی مجمع عمومی عادی بطور فوق‌العاده

گروه فرهنگی کوروش کبیر تهران بدینوسیله باطلاع سهامداران گروه میرساند که در تاریخ دوشنبه ۲۳ آبان ۲۵۳۶ ساعت ٤ بعدازظهر در محل هنرستان جلسه فوق‌تشکیل میگردد.

دستور جلسه.
۱ـ تصویب بیلان.
۲ـ انتخاب هیئت مدیره وبازرس
۳ـ ازدیاد سرمایه

رئیس هیئت مدیره ـ هوشنك سینا

آگهی شرکت سهامی خاص پخش کبریت‌ایران،

این شرکت در مرتبه دوم باطلاع اصناف وفروشندگان کبریت میرساند که همیشه در انبار شرکت بمقدار لازم کبریت موجود است و میتوانند احتیاجات خود را از این شرکت خریداری ودر مغازه خود تحویل بگیرند.

شرکت سهامی خاص پخش کبریت ایران

آگهی دعوت

بدینوسیله از صاحبان سهام شرکت خوراک دام‌پارس (سهامی عام) دعوت میشود تا در جلسه مجمع عمومی فوق‌العاده شرکت که در ساعت ۱۰ صبح روز یکشنبه ۲۹ آبانماه ۲۵۳۶ در محل شرکت واقع در خیابان کندی شماره ۳۵ تشکیل میشود حضور بهمرسانند.

دستور جلسه:
تغییر واصلاح بعضی مواد اساسنامه

هیئت مدیره شرکت خوراك دام پارس (سهامی عام)

هواپیمائی ملی ایران «هما»

هواپیمائی ملی ایران

«هما»

استخدام کارگر ساده (غیر متخصص)

هواپیمائی ملی ایران «هما» تعدادی کارگر ساده‌رابادراختیار گذاشتن امکانات رفاهی ذیل استخدام می نماید:

۱ـ حقوق و مزایای مکفی
۲ـ وسیله ایاب و ذهاب
۳ـ غذای گرم
٤ـ مزایای بیمه خدمات درمانی

شرایط استخدامی:

داشتن سواد خواندن و نوشتن با حداکثرسن ۳۵ سال

از داوطلبان واجد شرایط خواهشمند است‌با همراه داشتن اصل و فتوکپی مدرك تحصیلی، برك پایان خدمت یا معافیت دائم، شناسنامه عکس‌دار و چهارقطعه عکس ۳ × ٤ تا پایان روز ۳۰ر۸ر۳۶ همه روزه بغیراز پنجشنبه ها و ایام تعطیل از ساعت ۱۵ الی ۱۸ به اداره استخدام «هما» واقع در خیابان تخت‌طاووس نبش‌روزولت اطاق شماره ۱۰۷ مراجعه نمایند.

اسامی قبول شدگان مرحله‌اول انتخاب دیپلمه کارآموز جهت تأمین کادرافسری ناوگان شرکت‌ملی نفتکش ایران

پیروآگهی‌منتشره درمهر ماه ۲۵۳۶ بدینوسیله باطلاع میرساندکه‌نامبردگان ذیل در مرحله اول انتخاب دانشجوئی‌دریائی پذیرفته شده‌اند.

از متقاضیانیکه معاینات پزشکی آنان انجام نشده است خواهشمند است با دردست‌داشتن‌شناسنامه عکس‌دار ۱۵ قطعه عکس ٤×٦واصل‌مدرك تحصیلی و نظام وظیفه (افرادی که دوره خدمت‌وظیفه عمومی را به پایان رسانیده‌اند) از تاریخ ۱۵ر۸ر۲۵۳۶تا پایان وقت اداری روز چهارشنبه ۲۵ر۸ر۲۵۳۶ باستثناء روز های۵شنبه وجمعه‌برای انجام معاینات پزشکی مذکور در فوق به تهران، خیابان کوروش کبیر (جاده‌قدیم‌شمیران)، باغ‌صبا، خیابان ملك، اداره‌مرکزی‌هشتم‌شرکت ملی نفت ایران، شرکت ملی نفتکش ایران، طبقه نهم مراجعه نمایند.

۱ـ امیراحمدی ـ سیدحسن
۲ـ امیربشیری ـ شهرام
۳ـ باتریان سرارودی ـعلی‌اصغر
٤ـ پالیزیان ـ رضا
۵ـ جلوس‌حقی ـ مهدی
۶ـ جهانی ـ مسعود
۷ـ حسینی‌پور ـ ابراهیم
۸ـ حکیمی گیلانی ـ محمدعلی
۹ـ حیدرزاده شیرازی ـ علی‌اکبر
۱۰ـ حیدرنیای رودسری ـ علی
۱۱ـ خاندشتی ـمحمدرضا
۱۲ـ خراسانی ـ محمدنقی
۱۳ـ خیرخواه ـ محسن
۱٤ـ دانشفر ـ جلال
۱۵ـ دلفان‌آذری ـ مهرزاد
۱۶ـ رحمت‌آبادی ـ سیدرحمت
۱۷ـ رشدیه ـرامین
۱۸ـ روحانی ـ مسعود
۱۹ـ روستائی ـ حسینقلی
۲۰ـ زرقانی ـ مصطفی
۲۱ـ سالك تقی‌زاده ـ سعید
۲۲ـ سبزواری جوزانی ـ کاظم
۲۳ـ ستوده قهفرخی ـ فرزاد
۲٤ـ سردشتی ـ نصراله
۲۵ـ سعادت ـمحمدصادق
۲۶ـ سیدصالحی ـ سیامك
۲۷ـ سیفی‌رستمی ـ گشتاسب
۲۸ـ شکاریان مقدم ـ بهرام
۲۹ـ شمسی‌پور ـ طاهر
۳۰ـ شهنواز ـ فرزان
۳۱ـ صالحی فشمی ـ محسن
۳۲ـ صلحی شره‌جینی ـ احمد
۳۳ـ صمیمی ـ یوسف
۳٤ـ طبائی ـ سید منصور
۳۵ـ غفاری ـهمایون
۳۶ـ فتاحی‌لاتی ـمحمدرضا
۳۷ـ فرامرزی ـ محمد
۳۸ـ فلاح ـمجید
۳۹ـ کمال‌علوی ـ سیدعلی
٤۰ـ کولجی ـحسن
٤۱ـ گلپایگانی ـ رجبعلی
٤۲ـ گلعلی‌پور ـ مهرداد
٤۳ـ لطفی عظیمی ـ منصور
٤٤ـ مردانه ـ محمدحسین
٤۵ـ معصومی حقیقی ـ ابراهیم
٤۶ـ مقرب قورتولمش ـ عباس
٤۷ـ ملك‌محمدپور ـ شکور
٤۸ـ ملیحی شجاع ـ محمد
٤۹ـ موسوی ـ سید علینقی
۵۰ـ موسی‌نژاد شالکوهی ـعباس
۵۱ـ نادری ـ میریونس
۵۲ـ نامور ـ منوچهر
۵۳ـ یادگاری ـ رضا
۵٤ـ یزدانی کهنه‌شهری ـجواد
۵۵ـ یگانه‌پرست ـ سیداحمد

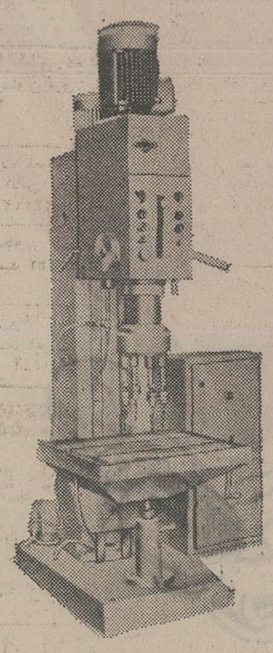

DRILLING MACHINE

		4GCO	6GCO	6GM
Max. drilling diameter in steel	mm	40	63	63
Threading capacity in steel		M 24x1.5	M48x1.5	M48x1.5
working depth	mm	180	200	200
Electric meter	KW	2.2/2 8	3.0/4.0	3.0/4.0
Main spindleconc		3	5	5

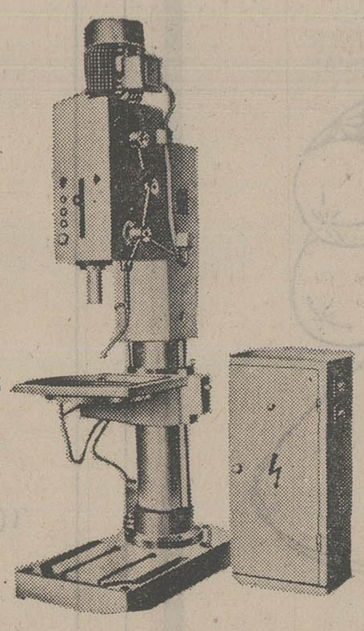

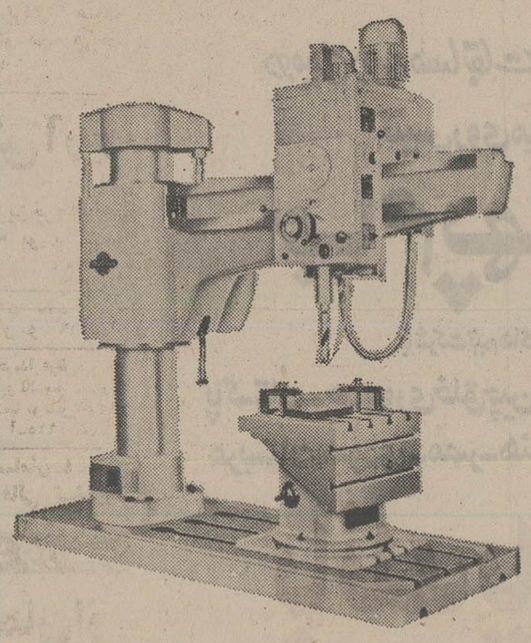

RADIAL DRILLING MACHINES

		6GR	8GR
Max. drilling diameter in steel	mm	63	80
Threading capacity in steel		M 48x2	M 52x3
Max. Distance between column and drill	mm	1250-1600-2000	1600-2000-2500
main spindle conc		5	5
Working depth	mm	320	400
Electric moter	KW	7.3	12.35

For further infermatien and details apply to

MASINEXPORTIMPORT

Fereign Trade Company
BUCHAREST - ROMANIA
7, Matei Mille Street
Cables: MEXIM
Telephene: 137596;332720
Telex: 11206; 11216

نیازمندیهای اطلاعات

تلفنهای: ۳۲۸۲۵۷-۳۲۸۴۱۴

فروش دست دوم

مقداری لباس جیر پالتو پوست خارجی و اشیاء لوکس و پوستر و عروسک بتازگی رسیده جمعه ۱۳ر۸ر به آدرس ذیل مراجعه کاخ سزا و ارپلاک ۳۵ اول
آ-۱۱۱۸۹

امتیاز دانشجویی و اثاثیه منزل و ماشین بفروش می رسد ۶۵۳۹۴۲
آ-۱۴۹۱

تعدادی چرخ خیاطی راسته دوزی و سری دوزی بفروش میرسد کارکرد یکماه تلفن ۶۴۳۵۷۵
۱-۲ آ-۱۴۹۲

حراج اثاثیه منزل فرح شمالی کوچه شاهین پلاک ۹۸ طبقه پنجم تلفن بعداز ساعت ۳
۶۸۷۰۸۱-۵

مقداری لباس خارجی نو (دست اول) پائیز از ۸ تا ۱۲ر ۲۲۲۴۲۰
۱-۲ آ-۱۴۹۴

مبلمان ناهار خوری از چوب ساج یک سیستم های فای باضافه بلندگو های آن تلفن ۶۸۱۴۰۲
آ-۱۶۰۷

مقداری لباس و بلوز و دامن نو خارجی دست دوم بمدت ۴ روز ارزان بفروش میرسد خیابان پهلوی بعد از تخت - طاوس خیابان ناهید شماره ۶۹
آ-۱۱۱۴

لباس و بلوز و ژاکت زمستانی رسید تلفن ۷۶۳۳۸۲

لوازم منزل و لباس زنانه نو و دست دوم خارجی فروشی ۷۸۳۵۵۹
۱-۲ آ-۱۶۶۲

تابلو نقاشی و اشیاء چوبی عتیقه کارچین کم نظیر بفروش میرسد تلفن ۲۴۷۸۳۲

تلویزیون رنگی گروندیک ۹۵۲۰ نو و امتیاز دانشجوئی اثاثیه بفروش میرسد تلفن ۲۹۵۶۶۸
آ-۱۵۳۲

فروش دست اول

پالتو مینک خارجی سایز ۴۰ و ۴۲ میدی ۷۵۳۶۶۵

کت مینک وحشی اصیل سایز ۴۴ قهوه‌ای قیمت ۲۵ هزار تومان تلفن ۲۲۶۵۵۰
۱-۳ آ-۱۶۰۵

بعلت مسافرت یک جاز و پیانو فروشی تلفن ۹۷۳۱۱۹
۱-۲ آ-۱۶۰۴

ماشین تحریر برقی و فتوکپی (۲تا۱۲) ۸۲۰۸۴۳
آ-۱۶۹۴

وسائل کامل اطاق خواب، یخچال آکوردئون فروشی عصرها ۶۵۰۳۴۷
آ-۱۸۷۷

بعلت مسافرت تمام لوازم منزل خارجی و لباس بفروش می رسد تلفن ۲۳۱۲۲۰

امتیاز دانشجویی آتومبیل بفروش میرسد ۶۵۵۲۴۳
آ-۱۹۰۰

امتیاز اتومبیل و اثاثیه دانشجوئی بفروش میرسد تلفن ۲۴۳۶۱۳
۱-۲ آ-۱۱۳۰۵

خرید اثاثیه

گالری فرش

شایان ۶۶۱۰۶۹ و ۶۶۶۲۳۰ خریدار قالی و قالیچه کهنه و نو کاخ ۷۹

فرش ایران نوین

فرشهای به قیمت رسیده شما را برای صادرات گرانتر از همه می‌خرد ۶۵۳۱۹۵

فرش آریا

بهترین خریدار قالی و قالیچه نو و کهنه کیقبادی ۹۷۷۶۰۰

فرش خواجه نصیر خریدار فرش کهنه و نو ۷۵۲۶۹۰

خریدار فرش
خریدار قالی و قالیچه و تعویض فرشهای کهنه با نو تلفن ۵۲۱۳۴۲
۱-۲۰ آ-۱۶۲۵

فرش سامان ۶۵۵۷۴۴ خریدار قالی کهنه و نو

مبل و دکوراسیون

مبلمان از دانمارک وارد شد.

دفتر فروزان‌راد
روزولت نرسیده به ثریا کوچه کیوان شماره ۱۳
تلفن ۸۲۲۴۸۷

تعمیر مبل

هرگونه سفارش و تعمیر مبل و تعمیر رنگهای چوبی از شرکت ها و بیمارستانها پذیرفته می شود تلفن ۵۶۰۸۳۶ از ۹ تا ۸ شب

تعمیر مبل

کلیه مبلمان کهنه شما با مبلمان نو معاوضه میشود کلیه تعمیرات مبل پذیرفته میشود ۹۳۷۲۲۰
۱-۱۵ آ-۳۵۴۹

مبل مظفر

تعویض رویه مبل و صندلی ۶۲۹۹۶۸

فروش اتومبیل

پیکان

پیکان صفر کیلو متر ۳۵۸۱۹۸

پیکان دولوکس مدل آخر ۵۳ تلفن ۷۶۰۲۰۳
آ-۱۵۲۹

حراج - اکازیون

پیکان مدل ۴۷ تهران‌د رنگ شیری فروشی ۸۴۵۰۵۱
آ-۱۵۸۶

پیکان ۳۶ باکارکرد کم رنگ یشمی فروشی است تلفن ۹۶۱۷۶۸
آ-۱۴۸۳

پیکان دولوکس مدل ۵۰ تمیز بفروش میرسد تلفن ۶۳۲۰۸۳
آ-۱۴۹۴

پیکان جوانان ۵۵ فوق‌العاده تمیز بفروش میرسد ۶۳۵۴۶۴
آ-۱۴۹۵

پیکان جوانان مدل ۵۰ بفروش میرسد تلفن ۳۳۹۲۳۸
آ-۱۶۲۲

پیکان دولوکس ۵۰ یشمی با رادیو ۲۸ هزار تومان تلفن ۲۷۲۸۷۳
آ-۱۵۰۲

پیکان دولوکس ۳۶ صفر کیلو متر نخودی شیشه رنگی تلفن ۳۴۹۴۷۱
آ-۱۵۰۵

پیکان مدل ۵۲ خیلی تمیز ۵۳۴۱۹۷
آ-۱۵۳۴

پیکان کار صفر کیلو متر ۶۵۰۸۴۴

اکازیون

پیکان دولوکس ۵۳ فوق‌العاده تمیز با لوازم اضافی ۳۳ هزار تومان تلفن ۳۵۳۰۸۸ و ۳۶۱۸۸۱

پیکان مدل ۵۰ دولوکس رنگ بژ دارای رادیو پخش بسیار تمیز مبلغ ۲۶۵۰۰ تومان تلفن ۵۹۳۳۵۷
آ-۱۸۹۶

پیکان دولوکس ۵۶ به فروش میرسد ۶۶۱۰۵۰

پیکان ۵۳ رادیو پخش لوازم اضافی فروشی ۷۸۳۴۳۰
آ-۱۸۹۱

پیکان دولوکس مدل ۵۳ سبز چمنی فروشی تلفن ۹۲۰۵۹۹
آ-۱۸۷۲

ژیان

ژیان مدل ۵۰ بفروش می‌رسد بعد ازظهر ها با شماره تلفن ۷۵۰۶۳۲ تماس گرفته شود از ساعت چهار ببعد
آ-۱۱۲۱۳

ژیان مدل ۵۳ آبی رنگ بسیار تمیز به فروش می رسد از ۳ بعد ازظهر تلفن ۲۶۵۲۵۸
آ-۱۶۰۲

ژیان صفر کیلو متر به فروش می‌رسد تلفن ۷۹۶۷۶۷
۱-۵ آ-۱۶۲۳

ژیان مدل ۵۲ بسیار تمیز بدون واسطه ۱۲ هزار تومان تلفن ۷۸۱۲۳۵

اتومبیل ژیان مدل ۵۴ تلفن ۶۶۸۲۷۱ داخلی ۵۱ ساعت ۹ تا ۵ بعدازظهر
آ-۱۸۳۴

آریا

آریا ۴۷ شیری تمیز بارادیو پخش و بیمه مالیات و دو حلقه یخ شکن نو قیمت ۳۰ هزار تومان ۲۶۱۵۲۶
آ-۱۸۴۷

آریا ۵۱ اتوماتیک باکولر ۳۶ هزار تومان ۵ ببعد ۸۵۹۶۹۰
آ-۱۸۱۷

شورولت

کامارو ۷۷ دانشجوئی ۶ سیلندر دنده‌ای رنگ زرشکی باتزئینات کامل و مزایای استثنائی ۹۵۲۱۸۵

شورولت کامارو به فروش میرسد
کامارو شش ماهه دوم ۷۷ نو شماره موقت آمریکا شش سیلندر- دنده‌ای فرمان تمام هیدرولیک - شیشه نیمه‌رنگی متالیک سفارشی و غیره بدون واسطه بدون گمرک پنجاه هزار تومان بفروش می‌رسد تلفن ۸۲۷۳۶۵ صبح ۱۰ تا ۱۲ بعد ازظهر ۴ تا ۶

شورولت مالیبو مدل ۷۴ با پخش استریو فروشی تلفن ۳۱۲۰۵۹
آ-۱۶۰۸

شورلت ایمپالا مدل ۶۴ فروشی ۶۲۵۶۸۹
آپ-۱۵۰۳

کامارو ۷۷ متالیک نقره‌ای دنده‌ای و شش سیلندر ۲۷۲۸۸۰
۱-۵ آ-۱۴۸۵

شورولت ایمپالا مدل ۶۹ دارای کولر فابریک و رادیو و پخش صوت بسیار تمیز به فروش میرسد تلفن ۹۲۸۲۴۲

شورولت ایمپالا ۷۱ تلفن ۹۷۰۳۹۷
آ-۱۸۶۱

بلیزر شایان مدل ۷۷ فرمان هیدرولیک دنده اتوماتیک رنگ سفید و مشکی با رادیو و کولر کارکرد ۱۰۰۰۰ کیلومتر گمرک شده نمره نشده ۹۰۰ هزار ریال تلفن ۸۲۵۸۵۷ از ۷ الی ۱۰ شب

ب.ام.و

ب‌ام‌و ۵۱۸ مدل ۷۷ نمره ترانزیت رنگ قرمز فروشی ۷۸۴۸۳۹
۱-۲ آ-۱۵۹۹

ب‌ام‌و ۲۰۰۲ مدل ۷۲ سند ۷۱ آلبالوئی بارادیو پخش استریو ۴ باندی گرمکن شیشه عقب خیلی تمیز ۳۶۹۴۱۰
آ-۱۴۹۰

بی‌ام‌و ۵۱۸- ۷۸ انگوری بدون گمرک تلفن ۳۴۰۱۹۰
آ-۱۸۶۷

بنز

بنز مدل ۷۱ سند ۶۹ تلفن ۵۳۱۹۷۱ از ۴ تا ۷ و تلفن ۵۶۲۷۷۵ از ۷ تا ۱۰ شب
۱-۳ آ-۱۵۰۷

بنز ۲۳۰ مدل ۷۱ سند ۷۱ رنگ کرم بنازلترین قیمت ۶۵ هزار تومان بیواسطه تلفن بعد ازظهر ۸۴۶۵۰۱
۱-۳ آ-۱۵۰۶

بنز ۲۰۰ مدل ۷۱ شیری سقف آلبالویی خیلی تمیز از ۵ ببعد ۷۹۰۹۷۳
آ-۱۵۰۱

بنز ۴-۲۳۰ مدل ۷۷ رنگ آجری دانشجوئی ۹۷۸۴۹۳
آ-۷۷۶۰ ۱-۲

بنز ۱۸۰ موتور ۱۹۰ مدل ۵۹ فروشی تلفن ۵۲۰۲۱۰
آ-۱۴۸۶ ۱-۲

بنز ۱۹۰ مدل ۶۳ موتور تازه تعمیر قیمت ۳۵ هزار تومان فروشی ۸۴۶۱۷۹
آ-۱۶۰۳

بنز ۲۵۰ مدل ۷۳ تمیز کم کار کرد رنگ شیری کولردار بی واسطه فروشی قیمت ۱۲۶ هزار تومان ۶۲۷۸۵۰
آ-۱۸۵۱

بنز ۲۳۰-۶ سیلندر مدل ۷۰ تمیز تلفن ۳۶۵۵۴۱
۱-۴ آ-۱۸۳۳

بنز ۲۳۰ مدل ۷۷ بدون واسطه ۶۸۲۵۷۱

پژو ۳۰۴ زرد رنگ مدل ۷۳ تهران ل بارادیو پخش روداستار و گرمکن عقب ۳۴ هزار تومان ۳۴۸۲۱۶ وقت اداری آقای عباسی
۱-۵

فولکس

فولکس‌های استیشن - لمینگ وانت دو کابین و غیرو ۷۹۰۵۰۸

فروش

فولکس ۶۳ شیری با رادیو پخش بسیار تمیز بدون واسطه ۱۳۵۰۰ تومان تلفن ۹۶۷۶۳۱
آ-۳۲۶۳۷

فولکس ۱۳۰۰ مدل ۶۷ با وضعیت عالی ۲۴۵۰۰ تومان تلفن ۶۲۷۱۳۵
آ-۱۸۵۲

یکدستگاه فولکس واگن مینی‌بوس لوکس با موتور ۲ لیتر ۷۰ قوه اسب نو مدل ۷۷ مخصوص جاده های ناهموار و کوهستانی بدون پرداخت گمرک قیمت ۵۵ هزار تومان تلفن ۶۸۰۰۰۳ از ۸ صبح الی ۱۲ ظهر تماس حاصل نمائید.
آ-۱۸۶۸

پژو

پژو مدل ۷۵ جی ال بارادیو پخش استریو بسیار تمیز تلفن ۶۴۸۰۶۵ از ساعت ۶ عصر الی ۱۲ شب حسین مرادی
آ-۱۸۹۵

پژو ۵۰۴ و ۴۰۴ مدل ۷۱ تمیز ۷۹۱۶۱۰

پژو ۳۰۴ کوپه مدل ۷۳ تلفن از ساعت ۸ تا ۳ بعد از ظهر ۸۹۳۹۶۶ و عصرها ۲۸۰۵۰۹
۱-۳ آ-۱۹۱۸

پژو ۵۰۴ مدل ۷۷ نمره شده تلفن ۳۴۰۲۷۰ و ۳۳۹۸۲۲
۱-۲

پژو ۶۰۴ مدل ۷۶ رنگ بژ متالیک بعلت مسافرت فوری بفروش میرسد تلفن ۶۶۲۹۹۳

ژوال مدل ۷۷ سفید یخچالی شیشه گرمکن عقب بسیار تمیز عصرها ۶ تا ۸ تلفن ۶۶۲۰۰۳
۱-۳ آ-۱۶۲۱

پژو استیشن مدل ۷۱ بارادیو پخش با لاستیک یخ شکن فروشی تلفن ۸۹۷۸۰۶
آ-۱۶۹۶

پژو ۳۰۴ رنگ شیری مدل ۷۱ قیمت ۲۲ هزار تومان تلفن ۲۷۵۸۰۱
آ-۷۸۱۸

فورد

فورد گرانادا ۷۶ ال کارکرد ۱۲ هزار کیلو متر بقیمت ۸۰۰۰۰۰ ریال بیواسطه فروشی تلفن ۸۴۲۷۱۹
آ-۱۴۹۲

فورد موستانگ ۷۲ تمیز اتوماتیک شیشه رنگی با کولر نقد و اقساط فروشی ۶۶۵۹۶۹

فوردبینتو استیشن ۴ سیلندر باوسائل اضافی فروشی ۵۳۷۲۳۱

فورد آمریکائی ۶۷ کولردار ۶ سیلندر تلفن ۲۷۴۲۰۷
آ-۱۸۷۱

فیات

فیات ۱۲۵ سفید رادیو پخش رداستار تمام اتوماتیک ۲۰ هزار کیلو متر بیمه بدنه شخص ثالث ۵ تا ۷ بعدازظهر تلفن ۸۴۲۹۲۵

مینی فیات ۱۲۷ اسپورت مدل ۷۴ ارزان تلفن ۹۲۷۱۷۴
آ-۱۶۰۹

فیات ۱۳۲ جی‌ال‌اس ۱۸۰۰ مدل ۷۴ باتمام و سایل اضافی به فروش میرسد تلفن ۲۳۹۱۸۵

فیات ۱۳۲ متالیک ۱۸۰۰ آخر ۷۶ کارکرد ۱۶۰۰۰ بدون واسطه ۶ تا ۸ بعدازظهر ۶۶۶۶۹۸
آ-۱۴۸۲

فیات ۱۲۴ مدل ۷۵ سند ۷۶ رنگ لیموئی باوسائل اضافی بفروش می رسد تلفن ۷۵۰۵۹۰
۱-۳ آ-۱۸۴۹

تویوتا

تویوتاکارینا ۷۶ نقره‌ای متالیک ۱۲ هزار کیلو متر با رادیو پخش از ساعت ۳ ببعد تلفن ۲۲۷۴۳۷
۱-۳ آ-۱۴۸۳

تویوتا سلیکا ۷۵ سند ۷۶ قرمز کارکرد ۲۷ هزار بدون تصادف ۶۵ هزار تومان ۸۵۰۲۷۲
۱-۲ آ-۱۵۲۱

تویوتا کرونا ۷۷ رنگ مسی نمره نشده تلفن ۶۲۷۶۲۸ از ۴ بعد ازظهر ببعد
۱-۲ آ-۱۸۳۱

فروش اتومبیل تویوتا سلیکا

مدل ۷۵ در وضع بسیار خوب بعلت مسافرت فوری بفروش میرسد. روز پنجشنبه ۱۹ آبان از ساعت ۹ تا ۱۵ تلفن ۶۸۳۵۲۵
۱-۳ آ-۱۸۳۶

بیوک

بیوک ایران بی ۳ و بی ۲ موجود ۷۳۵۴۲۷

مینی ماینر

مینی ماینر جی تی ۱۲۷۵ مدل ۷۶ از ۸ تا ۱ بعداز ظهر تلفن ۸۹۱۰۰۵

مینی ماینر مدل ۶۶ موتور ۷۰ تازه تعمیر فروشی ۹ صبح تا ۵ بعدازظهر تلفن ۵۶۳۲۵۰

مینی ماینر ۱۰۰۰ مدل ۶۹ فوق‌العاده تمیز تازه تعمیر رینگ رادیال پهن فرمان اسپرت قیمت - ۲۱۰۰۰ تومان تلفن ۸۴۲۵۸۱ از ۹ صبح تا ۷ بعد از ظهر

اپل

اپل رکورد ۶۳ موتور تازه تعمیر بفروش میرسد ۸۲۵۹۶۲
۱-۲ آ-۱۶۰۰

هیلمن

هیلمن مدل ۷۵ با وسائل اضافی تلفن ۷۳۸۲۹۲
آ-۱۸۴۸

مینی بوس

مینی بوس مدل ۵۳ پلاک شخصی ۱۳ نفره مقطوع ۳۵۰۰۰۰ ریال تلفن ۰۹۳۰۱۶- ۵۹۳۰۷۴
آ-۱۸۷۰

جیپ

رنجرور ۷۷ کولر و هیدرولیک شیشه رنگی ۸۲۲۸۹۹

جیپ جنگی با موتور ۸ سیلندر شورولت قیمت ۳۹ هزار تومان تلفن ۶۶۵۶۴۶- ۸۲۵۸۰۴

رنجرور دسامبر ۷۵ بسیار تمیز در وضع عالی و رادیو کاست مخصوص فروش نقدی بدون واسطه تلفن ۸۴۳۲۸۳

سفارت استرالیا

لندرور مدل ۵۲ بفروش میرسد سفارت استرالیا تلفن ۱۹- ۸۳۳۰۱۷ از ۱۲ ظهر تا ۳ بعدازظهر

موتوسیکلت

موتورسیکلت اتوماتیک روکان آمریکایی کراس بالوازم یدکی از ۳ تا ۸ تلفن ۶۲۹۱۱۲
آ-۱۵۲۵

یکدستگاه موتورسیکلت سوزوکی سه سیلندر مدل ۷۶ نو و بدون نمره بفروش می رسد ۷۵۱۷۱۸

فروشگاههای اتومبیل

پیکان نقد و اقساط باوام بانکی تلفن ۹۳۵۰۵۶

دولوکس جوانان کار استیشن باوام بانکی ۳۰ ماهه ۷۵۰۴۵۱ و ۷۵۱۸۳۰

ژیان و مینی‌بوس با اقساط وام بانکی- رنو چهار درب تلفن ۷۵۰۴۵۱ و ۷۵۱۸۳۰

نمایندگی فروش

فولکس واگن و اودی نقد و اقساط ۹۳۷۱۴۸

فروش کامیون و کمپرس نقد و اقساط شیر و خورشید نمایشگاه مهتاب- صادقی ۵۴۶۵۹۰ - ۵۴۶۲۴۱

مینی بوس نقد و اقساط تحویل فوری ۹۳۵۰۵۷

انواع لندرور دست دوم نقد و اقساط ۷۹۲۷۲۹
۱-۱۰ آ-۱۵۳۰

نمایشگاه صبا (کاظمی)
نماینده انحصاری
فولکس پاسات، آاودی، گلف وانواع وانت نقد و اقساط با وام بانکی ۷۵۱۰۲۹- ۷۵۳۷۷۴

نیسان

وانت نیسان ۲۰۰۰ خارجی با قیمت استثنائی نقد و اقساط آماده ۷۳۸۰۷۸

بنز کمپرسی

ویک دستگاه لودریا قیمت مناسب نقد و اقساط ۷۳۸۰۷۸

خرید و فروش پیکان حاج مظفر ها تفی ۵۲۴۰۷۸

انواع پیکان ۳۶ با وام بانکی و یا اقساط شرکت گزینش ۹۲۷۴۸۴- ۹۶۰۱۰۲

فیات ۱۳۱ و ۱۳۲ پیش قسط ۱۵۴۰۰ تومان تلفن ۸۵۴۱۷۸

فیات ۱۳۱ و ۱۳۲ شرایط سهل با گارانتی لوازم یدکی تلفن ۸۴۴۹۴۴

نمایندگی شماره ۲
تویوتا
سواری وانت آماده تحویل با بهره بانکی ۷۵۹۴۷۰

تویوتا کرونا
۷۸ نماینده فروش احتشامی تلفن ۷۶۳۴۳۹

شرکت ادریسی تویوتا ایسوزو سواری وانت با وام بانکی ۷۵۱۸۳۰ و ۷۵۰۴۵۱

گالانت
نقد و اقساط موجود است ۳۱۲۳۱۵ و ۳۱۱۰۶۸

دوج گالانت
دوج لانسر
نقد و اقساط بابهره بانکی نمایشگاه اتومبیل پرویز کورش کبیرنیش شهنازه ۷۵۳۹۵۸ و ۷۵۵۰۸۴

انواع داتسون
نقد و اقساط
خیابان جیحون تلفن ۹۵۰۸۷۹

سواری داتسون
مشمول تخفیف در ۴ مدل سه راه تهران ویلا تلفن ۹۷۴۴۵۳

انواع داتسون
نو و دست دوم
در ۷ مدل نقد و اقساط نیروی هوائی تلفن ۷۹۴۴۲۸ و ۷۹۲۸۴۲

انواع داتسون
نقد و اقساط
خیابان پهلوی اسکله محمودیه پاکپیکر تلفن ۹-۲۹۱۹۰۸

گلپایگانی
مرکز خرید و فروش اتوبوس و مینی بوس سیمتری سه‌راه مختاری
۵۲۷۹۰۰
۵۳۶۳۰۱
۵۲۳۱۲۵
۵۳۹۳۲۰

خرید اتومبیل

نمایشگاه اتومبیل بیرجندی داتسون دست دوم راخریداریم تلفن ۹۵۰۸۷۵ و ۹۵۰۸۷۹

برای اتومبیل شما

خیمه ساحل
سازنده انواع چادر خارجی و ایرانی سبه نرسیده به میدان باغشاه فروشگاه خیمه ساحل ۶۶۴۳۴۳

قابل توجه
دارندگان اتومبیل پژو تعمیرگاه شماره ۲۰ پژو واقع در فوزیه خیابان اقبال چهارراه شهرستانی افتتاح شد ۳۴۷۱۵۶

تعمیر گیربکسهای اتوماتیک تلفن ۸۴۶۲۸۶ روبیک

تعمیرگاه مجهز مرسدس بنز مهرسا بمدیریت: کاظم سازش و داود صدیقی
آمادگی خود را جهت هرنوع تعمیرات باطلاع دارندگان مرسدس بنزمیرساند. میدان دوم آریا شهر جاده باغ‌فیض مقابل آریاشهر شمالی تلفن ۹۴۱۹۱۸

کرایه اتومبیل

تکنو ترافیک ناکسی
سرویس شبانه‌روزی ۲۳۲۰۴۷- ۲۳۵۷۸۰

ام.آ.اس M.A.S
قابل توجه کارخانجات و آژانسهای توریستی اتوبوس و مینی بوسهای لوکس جهت داخل و خارج شهر تلفن ۹۷۰۸۱۴ و ۹۷۸۸۱۵

اینترنشنال تاکسی
جهت قرارداد باشرکت ها و ادارات آماده میباشد تلفن‌های ۹۳۶۸۷۰ و ۹۲۹۴۷۰ و ۹۳۶۸۸۱

اتوتهران اتوبوس مینی‌بوس جهت سرویس کارخانجات و غیره تلفن ۵۱-۳۵۹۴۵۰

تاکسی سرویس شبانه روزی ژیگا تلفن ۹۵۲۱۲۰

اتومبیل کرایه پیمان لوکس ۲۴ ساعته در اختیار شماست ۳۴۰۱۱۱

سوپر تاکسی سرویس سواری و مینی‌بوس کرایه تلفن ۲۶۷۲۷۴

خاور تاکسی تخت طاووس ۲۴ ساعته ۸۴۹۳۲۵

مورد نیاز کرایه

به تعدادی اتومبیل پیکان با راننده جهت کار در آژانس تمام وقت نیازمندیم ۳۴۰۱۱۱
آ-۲۰۱۴

جیپ و لندرور تلفن ۵۳۹۸۲۹
آ-۱۵۰۰

پیکان کرایه بدون راننده موجود است تلفن ۵۴۱۴۲۵

توسن بار
تعدادی راننده خاور مورد نیاز است ۹۲۰۱۱۱

بارکش شهری
توکل بار
بارکش شهر و حومه
۵۲۲۲۲۲
۵۲۲۲۲۳

شوش بار
مؤسسه حمل و نقل شهر و شهرستان
۳۶۱۱۱۱
۳۶۱۱۱۲
۳۶۱۱۱۳
۳۶۱۱۱۴

جرثقیل کرایه

جرثقیل جاسب
۵۲۵۷۶۳-۵۲۷۸۱۸

جرثقیل بلوار
۳۴۶۱۱۱-۳۴۲۵۶۳

جرثقیل و تریلی شبانه روزی ناصر
از ۳ تا ۲۵ تن تمام شبانه روز در گاراژ میباشد
۹۷۱۳۴۹-۹۷۹۴۰۲

ماشین آلات

شرکت کاراوان
۶۵۰۶۹۰
انواع کاروان و ماشین آلات راهسازی و ساختمانی آماده تحویل

بولدوزر ۱۵۵ کرایه داده میشود تلفن ۵۹۳۱۶۱

مولد برقهای سیار و موتور جوشهای سیار و موتور پمپ و الکتروپمپ جهت چاههای عمیق و نیمه عمیق جهت کرایه تلفن ۳۵۵۵۶۴
۳۵۵۵۶۵

لیفتراک دست دوم خریداریم تلفن ۶۶۰۰۴۶ و ۶۴۷۹۳۸

آنتن تلویزیون

نصب آنتن رنگی ۲۷۶۱۰۶

تعمیر تلویزیون

شرکت
تلساند الکتریک
نصب سکام و تعمیر تلویزیونهای رنگی آنتن گروندیک فیلیپس شاوب لورنس
تلفن: ۸۲۲۸۷۹

تعمیرگاه مجاز تلویزیون شاوب لورنس، بلر، ار.تی.ای نصب انواع آنتن ۳۳۸۱۱۳

سرویس مجاز
تلفنکن
و
گروندیک
تلویزیون رنگی تلفن ۲۷۶۱۰۶

مرکز تعمیرات
در منازل نصب آنتن فوری
گروندیک رنگی
شاوب لورنس
فیلیپس آر.تی.آی
۳۴۸۴۲۹

تلویزیون شما فوری در منزل تعمیر میشود ۲۷۴۷۷۰

تزئینات و دکوراسیون

دکوراما
موکت کاغذ دیواری، پرده کرکره و کفپوش تلفن ۷۵۴۱۳۱

تزئین فوری
کاغذ دیواری پرده کرکره کفپوش موکت پرسیانا ۵۳۱۷۸۸

R.U. ENGLISH SERVICE
آر.یو انگلیش سرویس
موکت نمدی با نصب سری ۲۲ تومان.
موکت کبریتی فودار با نصب متری ۴۵ تومان
نصب کاغذ دیواری
شرکت آریو انگلیش سرویس ۸۴۳۸۴۵- ۸۵۵۳۴۰

فقط یک تلفن کافیست که موکت- کاغذ دیواری - کف پوش پرده افقی- عمودی - پرسیانا- اگوستیک کف پوش رادر اسرع وقت انجام دهیم
۸۴۶۱۱۳

نصب کاغذ و موکت ۶۸۴۹۵۴

خدمات تزئینی قزلباش
نصب فوری کاغذ دیواری- موکت- کفپوش - آگوستیک ۳۱۸۰۷۲

پرده کرکره خارجی
امروز سفارش دهید دو روز بعد تحویل بگیرید تلفن ۵۹۲۲۰۷

پرده کرکره
امروز
سفارش دهید ۴۸ ساعت بعد تحویل بگیرید از شهرستان ها نماینده فعال میپذیریم.
۸۴۶۱۱۳

تعمیر کرکره فوری ۷۳۸۲۲۲

برای ساختمان شما

پاکتان
انجام کلیه خدمات ساختمان ۸۲۴۵۸۱

آسفالت
و قیرگونی پشت‌بام ۵۲۲۱۰۱

آجر سفید
۵ر۵ و ۳ و ۴ سانتی و سفال بلوک - فشاری و کلیه مصالح ساختمانی تحویل فوری ۲۳۹۱۴۴ و ۲۳۵۷۳۳

فیروگونی و اسفالت باتضمین ۷۳۸۴۵۵. ۷۳۰۱۰۸

نصب و تعمیر تلفن ۸۲۵۲۷۶

درب و پنجره آهنی رابیتز هر نوع آهن کشی در ساختمان ۷۹۳۹۰۱

شرکت نارمکان تهران نصب داربست فلزی با مسئولیت محدود ۷۳۰۳۶۲

تولید کننده درب پنجره آلومینیوم و و نماوتوری ۷۹۳۹۰۱

نقاشی ساختمان فوری ۷۹۵۰۶۷

نقاشی
ساختمان خیلی فوری ۸۵۷۵۴۹

تصفیه آب آشامیدنی
استخر
تهویه مطبوع- نصب و سرویس کمترین قیمت تضمین ۱۰ ساله تلفن ۶۲۸۱۴۵

آسفالت کاری ۷۶۹۵۲۶

همه نوع مصالح ساختمان موجود
۲۲۷۲۸۵

سیمان
وارداتی بقیمت مناسب ۷۶۶۱۳۹

تولید و نصب سنگهای ساختمان و تعمیر ساختمان دراسرع وقت تلفن ۹۵۸۴۶۹

پیچ و رولپلاک سنک ۲۷۶۸۶۱

نشت جو
(شرکت بامسئولیت محدود)
تشخیص محل ترکیدگی لوله های آب بادستگاه الکترونیک و ترمیم ۲۷۷۹۹۳ و ۲۷۷۹۹۲

آسفالت
قیرگونی و محوطه و نقاشی ۷۹۳۴۵۶

داربست پلیت
نصب فوری داربست فلزی تلفن ۷۳۶۰۱۹

آجر فشاری موجود ۶۴۴۵۱۹

ایزولاسیون پشت بام با ایزوگام ۶۳۶۰۱۴
یوسف‌آباد محمدرضاشاه شماره ۱۳۰ شرکت ساختمانی بام پاد (اهل پریکابت) شعبه ایران ایزول

قابل توجه
شرکتهای حفرچاه عمیق آزمایش الکترولاگینگ و پمپاژ درتمام نقاط ایران توسط مهندسین کارهای آبی تلفن ۷۵۷۵۵۹

آسفالتکاری پشت بام و نقاشی ساختمان فوری ۹۳۴۲۸۳

رول پلاک نصب برای سنک ۹۵۵۶۲۳

نقاشی مدرن ساختمان ۸۴۸۰۹۹

پیمانکاری برادران تیموری
مجهز به انواع غلطک ولودر و گریدر و ویبره و غیره برای خاک برداری و راهسازی با نازلترین قیمت آماده میباشد تا در اسرع وقت کلیه امور راه سازی و خاکبرداری را انجام دهد تلفن ۹۶۱۸۶۹

قابل توجه دارندگان
استخر
باانجام آخرین سرویس برعمر دستگاه های تصفیه استخرتان بیافزائید.
۶۸۲۳۴۴

آ-۱۸۶۰

اسفالت کاری تلفن ۸۵۳۳۶۵

رول پلاک سنک تلفن ۶۴۶۱۳۶

فروش و نصب داربست ۸۵۶۲۵۴

داربست فلزی
ایرانشهر
تلفن ۸۲۶۳۴۸

نقاشی ساختمان همه‌رقم فوری تلفن ۷۳۲۱۵۹

آسفالت کاری کلی یا جزئی ۹۵۵۶۲۳

نقاشی ساختمان ۹۵۵۶۲۳

تعمیرات ساختمان ۹۵۵۶۲۳

رابیتز
فروش و نصب سقفهای کاذب
۷۶۱۲۸۰
۷۶۱۲۸۱

شستشوی مبل و فرش

بدون ادعا
ناتالی اکسپرس خشکشوئی موکت مبل فرش پرده و نظافت کلی ساختمان ۸۳۳۲۳۲ و ۸۳۷۹۰۳

پیام کلین
خشکشوئی موکت متری ۳ تومان مبلمان یکدست ۵۰ تومان
بانضمام فرش پارکت کفپوش و داخل اتومبیل خشکشوئی پرده بانصب ۴۸ ساعته
۸۵۳۰۳۱ -۳۲-۳۳

قالیشوئی تربت وغلی شستشو با اصول مذهبی ۹۲۶۱۸۹

شرکت فورهاش
نظافت کلی ساختمان و خشکشوئی مبل موکت فرش و پرده ۷۵۶۵۵۸

لیدرهوم آمریکا
خشکشوئی مبلمان فرش پارکت موکت نظافت کلی ساختمان مطمئن‌تر و ارزانتر ۸۵۶۵۳۰- ۸۵۳۷۸۰
۱-۱۰ آ-۱۹۳۳

قالیشوئی اخوان
تلفن ۵۹۵۳۹

CERTIFIED HOME SERVICE CLEANING CO. 75-1812 TEL 750406
بعمل کار برآید به سخن دانی نیست امریکن سرتیفاید هوم سرویس کلینینگ مجهز ترین سازمان خشکشوئی مبلمان فرش، موکت، پرده و نظافت منزل ومحل کار با برخورداری از نیم قرن تجربه و تکنیک پرتر امریکائی تلفنهای رزرو ۷۵۸۴۹۶- ۷۵۴۸۱۳

قالیشوئی وطن
با ۲۰ سال سابقه درخشان آماده شستن فرش بادستگاه های اتوماتیک تلفن:
۵۵۱۶۷۰

قالیشوئی طهران روحانی
با ۲۰ سال سابقه درخشان
۵۳۴۰۷۷

ما
موکت‌تانرا میشوئیم
و
ارزان میگیریم
اگر
موکت‌تان نو و نشسته باشد باکمپوسیل اسپری مینمائیم و تضمین میکنیم تا یکسال موکت خانه و محل کارتان احتیاج به شستشو نداشته باشد تلفن های
۳۰۲۰۵۷ و ۳۱۱۴۴۳
شمارادر مورد تمیز نگهداشتن محل‌کار و خانه راهنمائی می نماید.

کلین سرویس تکتاز
شستشوی- موکت مبل‌دیوار- تزئینات داخلی تلفن ۸۴۸۵۷۷
آ-۱۸۲۴

کلین سرویس پاکزا
خشکشوئی فرش مبل موکت وکلیه کفپوش ها با آخرین تکنیک تمیز تر و ارزانتر تلفن ۸۵۲۹۹۵

آمریکن کلینر هوم سرویس
خشکشوئی مبل، فرش، موکت، پرده داخل اتومبیل در محل. واکس پارکت. موزائیکو مکالئوم ۷۶۹۹۰۲ و ۷۵۳۸۷۳ و ۷۵۳۸۸۵

رفوگری فرش پذیرفته میشود ۷۶۸۵۹۵

خشکشوئی پرده در ۲۴ ساعت.
۳۵۲۲۴۶

شستشوی موکت
کف‌پوش و موزائیک فوری تلفن ۶۵۴۶۱۵

R.U. English service آر.یو انگلیش سرویس

خشکشوئی موکت- فرش مبل- پرده خشکشوئی اتومبیل و نظافت کلی ساختمان
۸۵۵۳۴۰-۸۴۳۸۴۵

نیازمندیهای اطلاعات

تلفنهای: ۳۱۲۴۱۳-۳۱۱۲۲۷

نیازمندیهای اطلاعات تلفنی آگهی میپذیرد

اکازیون
نصب آنتن‌رنگی- سیاه وسفید با تضمین‌تلفن
۶۴۸۲۹۴ و ۶۴۸۰۴۷

پیمانکاری ساختمان
ازتهیه جواز، نقشه و تامین مصالح تا تحویل
تلفن ۷۵۳۳۹۰

پتیال پارکت
باتجربه ترین مرکز تهیه‌و نصب پارکت۷۹۲۰۷۹

کلین سرویس
ایران نایس
خشکشوئی موکت،فرش پرده ، مبلمان ، تشك اتومبیل پارکت در محل
۲۲۷۲۸۵

دوراکلین
سرویس آمریکا
تلفن های رزرو وقت
۸۴۸۳۹۰ و ۸۴۸۳۹۶ و
۸۴۵۶۸۳

قالیشوئی رفوگری شمسائی ۳۹۳۴۶۴

قالیشوئی بیوك
بسرپرستی داریوش
رفوگری‌و رنگ برداری‌پذیرفته می شود تلفن ۵۵۱۳۶۰ و
۹۷۷۱۱۸

کارخانه قالیشوئی ژمرد
۹۲۱۷۷۴

تعمیروسرویس شوفاژ

شوفاژآلمان
سرویس و نگهداری
۹۳۲۹۰۱

خدمات فنی پاشا
تعمیر و نگهداری شوفاژ و تعمیر آبگرمکن و بخاری
۲۳۴۰۸۹
۱ـ۳ آـ۱۶۳۱

نصب
شوفاژ ـ تهویه
لوله کشی گاز به
اقساط ۱۲ ماهه
شرکت
ایران‌واگا
۸۲۶۶۶۴
۸۳۹۷۰۷

سرویس و نگهداری شوفاژ ۵۳۱۹۶۲

سرویس و نگهداری شوفاژ ۲۷۶۸۶۱

شرکت هیت استیل نصب ، نگهداری ، تعمیرات‌شوفاژ بطور شبانه روزی باسیسات شهرستان پذیرفته می شود ۹۳۵۷۶۱

نصب شوفاژ و تهویه فوری
۸۴۷۱۴۴ و
۷۹۴۶۹۴
شرکت تاوسا

سرویس‌ونگهداری‌شوفاژ
۷۶۱۱۶۵

نصب سرویس و نگهداری
شوفاژشمیرانات
۲۶۲۶۹۸

تعمیر و راه اندازی و نگهداری شبانه روزی شوفاژ
تلفن ۶۸۵۹۹۲

شوفاژ،تهویه
تعمیر و گارانتی
۳۰۰تومان
۶۲۷۷۸۱

سرویس نگهداری و تعمیر شوفاژ تلفن ۶۴۷۹۱۰ و
۶۶۳۸۷۳

شرکت مهندسی
حریف
طرح تهیه‌و نصب‌شوفاژ تهویه ، برق، گاز و تعمیرات
شبانه روزی
تلفن های ۸۴۱۸۸۴و
۸۵۵۷۵۲

شرکت فن‌ترم
نصب و سرویس و نگهداری شوفاژو تهویه فوری
تلفن ۸۳۸۰۰۸

آتی‌پی
طرح و اجراء فوری
برق ـ شوفاژ
۸۹۴۱۵۱

شرکت تاسیساتی
ایران دارسل
نصب و سرویس و نگهداری شوفاژ وتهویه مطبوع‌را بعلت استقبال مشتریان عزیز بطور شبانه روزی انجام می دهد ۸۳۸۹۶۸

شمیران‌شوفاژ ۲۶۵۳۹۹ نصب سرویس نگهداری

سرویس ونگهداری شوفاژ
۸۵۳۷۳۱

از همین حالا
در فکر زمستان باشیدما در نصب و سرویس و نگهداری شوفاژ وتهویه باشما همکاری می کنیم شرکت مراك تلفن ۹۲۵۹۴۹

نصب سرویس و نگهداری شوفاژ ۳۰۵۴۱۶

نصب وسرویس‌شوفاژ
۹۲۱۱۰۸
شرکت کولداوتر

سرویس‌شوفاژونگهداری ۷۵۵۶۱۴

نصب شوفاژوتهویه مطبوع و آپرسانی شرکت مکرول ۸۲۲۷۸۸

سرویس و نگهداری شوفاژ ۶۵۹۱۴۹

سرویس و نگهداری شوفاژ ۷۶۵۶۸۸

تعمیروسرویس یخچال

تعمیرگاه یخچال‌فریجیدر اثاث یدکی موجود ۸۴۸۷۵۶

تعمیریخچال‌فریزر
سیدحسین ۲۴۲۴۳۸

تعمیروسرویس‌لوازم‌منزل

نصب لباسشوئی وظرف شوئی ۵۳۱۹۶۲

راهنمای سرویس
ارت
درسراسرکشور
۹۶۲۰۴۵
ازساعت ۷½ صبح تا ۷½ بعدازظهر

تعمیرگاه مجاز ارج‌نصب و سرویس بخاری ـ آبگرمکن سرویس کولر باروکش فوری۶۴۲۲۲۷

تعمیر لباسشوئی ۷۶۴۰۳۰

تعمیر مجاز لباسشوئی ۲۷۶۸۶۱

تعمیر آبگرمکن و بخاری‌فوری تلفن ۷۶۴۰۳۰
۱ـ۱۰ آـ۱۱۰۳

موسسه فنی ۱۱۲
سرویس فوری بخاری‌و آبگرمکن نفتی و گازی
۹۶۴۱۹۱

لوله کشی گاز

شرکت ایران‌مانوهیت
لوله‌کشی گاز
باتائید شرکت ملی گاز
شوفاژ ، تهویه- سریع ارزان
۸۹۰۱۵۸
۸۹۷۱۹۵

لوله‌کشی گاز
باتائید شرکت ملی گاز
تلفن ۸۴۰۵۹۹

شرکت مهندسی
رئومور
برق، گاز، نصب و نگهداری شوفاژ
۹۲۴۷۱۱

لوله‌کشی گاز
طبق استاندارد شرکت ملی گاز ایران ـشرکت رفیکان تلفن۷۹۱۸۲۵

لوله‌کشی گاز- شوفاژ
شرکت مهندسی هیدروپاور
۸۴۰۵۹۹
آـ۱۸۹۰

گاز،شوفاژ
بدون کنده کاری
منازل‌قدیمی‌ونوساز
۶۶۲۹۶۱

لوله بازکنی

لوله‌بازکنی فوری سعدی ۳۵۵۴۷۳

لوله بازکنی و تخلیه چاه
تلفن ۳۶۰۶۹۶

تشخیص ترکیدگی
لوله با دستگاه الکترونیکی و لوله بازکنی و لوله‌کشی تلفن ۶۵۹۰۴۷ و ۹۲۰۱۷۵

لوله‌بازکنی فوری
۲۲۷۱۴۴

ترکیدگی و لوله‌بازکنی
داریوش
۶۴۷۵۳۰

لوله‌بازکنی تشخیص ترکیدگی لوله ۸۲۱۸۳۰

تشخیص ترکیدگی
لوله فوری بازکنی فوری تلفن ۵۳۵۳۲۷

تشخیص ترکیدگی لوله
۳۰۵۴۱۶

تشخیص ترکیدگی
لوله بادستگاه الکترونیکی
۲۲۷۱۴۴

تشخیص ترکیدگی لوله با دستگاه الکترونیکی و ترمیم
۷۶۱۱۶۵

تشخیص
ترکیدگی لوله
بادستگاه‌مجهز آمریکائی و ترمیم بلافاصله
۹۳۹۴۲۹

لوله بازکنی فوری
۵۳۱۹۶۲

لوله بازکنی فوری ارزان
۷۶۵۲۴۴

لوله‌بازکنی شبانه روزی‌فوری
۶۶۳۳۷۹

تخلیه چاه

تخلیه‌چاه
۵۳۴۴۲۲ ـ ۵۶۲۹۰۴ و
۵۳۸۳۲۷ ـ ۵۳۷۸۱۷
لوله‌بازکنی ۵۰ تومان

تخلیه‌چاه
۹۲۰۱۷۵ و ۶۵۹۰۴۷

تخلیه چاه
لوله‌بازکنی کاوه
بایمپهای مخصوص لجن کشی در تهران و شهرستانها
۹۶۲۲۵۳

تخلیه‌چاه‌وکرنه‌چاه‌ولوله‌بازکنی
با پمپهای مخصوص لجن‌کش تلفن ۹۶۹۹۱۳

تخلیه‌چاه
و لوله بازکنی فوری
تلفن ۶۶۸۱۵۹

تخلیه‌هرگونه‌چاه‌ولوله‌بازکنی
تعمیروحفرچاه
۲۰٪ تخفیف‌ازکلیه‌شرکتها
ایران‌تخلیه ۹۳۵۲۸۶

تخلیه‌چاه
با پمپ های مخصوص لجن کش تلفن :
۵۴۹۶۸۳

تخلیه چاه با قیمت مناسب
۵۳۷۸۸۵

تخلیه چاه فوری
۵۴۸۹۶۳

تشخیص ترکیدگی لوله
بادستگاه‌الکترونیکی
ولوله‌بازکنی فوری
تلفن ۹۲۶۱۵۶

تخلیه‌هرنوع‌چاه‌ولوله‌بازکنی
جهت‌تهران‌وشهرستانها
شرکت‌دلیجان ۹۷۵۷۴۲

تخلیه چاه متری ۱۵۰ ریال تلفن ۵۲۱۶۷۶ ـ ۶۴۳۰۲۷ مهتاب

تخلیه‌چاه
فوری ۸ تومان
۳۴۴۶۲۷

تخلیه‌چاه‌فاضلاب‌ارزان‌فوری
تخلیه‌توالت
تلفن ۵۵۰۵۵۶
نوروبیرو

آگهیهای متفرقه

ترخیص کالا
در اسرع وقت
تلفن ۸۳۱۹۴۶

دفترخوانندگان۶۵۱۹۲۰

شرکت فن‌ترم
نصب و سرویس و نگهداری ماشین‌آلات صنعتی و خشکشوئی
۸۳۸۰۰۸

ترجمه رسمی و عادی روزولت مقابل سینما دیاموند دارالترجمه پروند
۸۳۳۳۱۹
۱ـ۶ آـ۱۴۸۷

سالن پذیرائی قزل آلا
دهوار البرز است برای شنا و عروسیها
تلفن : ۸۹۰۶۷۵

چلوکبابی‌چهلستون‌واقع در امیرآباد شمالی آماده برای هر نوع جشن و مهمانی تلفن ۶۵۱۱۶۸

کارتن سازی
ممتاز
آماده قبول همه نوع سفارشات کارتن تلفن ۳۵۴۳۱۰

ترجمه ارزان کارنامه واوراق رسمی و غیر رسمی دراسرع وقت مقابل سینما حافظ ربانی ۳۱۷۱۳۵

گمشده

گمشده
مینی‌بوس ۲۱ نفره رنك سفید و جگری شماره شهربانی ۷۹۵۱۱تهران ـب از یابنده تقاضا می شود با تلفن ۹۶۷۰۸۷ تماس گرفته مژدگانی دریافت دارند .

چهار برگ سفته به شماره‌های مسلسل خزانه ۲۳۲۶۸۶ به سررسید ۱۰ر۲ر۲۵۳۷ بمبلغ ۵۰۰۰۰۰ ریال و ۲۳۲۶۸۷ به سررسید ۱۵ر۲ر۲۵۳۷ بمبلغ ۵۰۰۰۰۰ ریال و ۲۳۲۶۸۸ به سررسید ۲۰ر۲ر۲۵۳۷ بمبلغ ۵۰۰۰۰۰ ریال و ۲۳۲۶۸۹به سررسید ۲۵ر۲ر۲۵۳۷ بمبلغ ۵۰۰۰۰۰ ریال جمعا بمبلغ دو میلیون‌ریال به امضاء اینجانب محمد تمجیدی بازار سرای‌عالی طبقه ٤ مفقود گردیده که از درجه اعتبار ساقط است تقاضا دارد هر کس سفته های فوق را پیدا نموده به ادرس بالا به اینجانب مرحمت فرمائید.
محمد تمجیدی
آـ۱۱۳۳۱

دسته چک حساب ۷۱۴۶۹برگ های ۵۵۳۴۱۴ تا ۵۵۳۴۲۵ و ۵۵۳۴۱۲ عهده بانکملی شعبه نیرو مفقودگردیده و از درجه اعتبار ساقط است.
محمد صادق رحیمی
آـ۱۳۰۳

پیکان گمشده
پیکان کار شیری شماره ۶۵۲۴۴ تهران ـم‌مفقود شده است . خواهشمند است مراتب رابه شماره تلفن ۳۱۱۶۸۸ احد زاده اطلاع دهند و مژدگانی دریافت دارند

گمشده مهم
کیف سامسونایت سیاهرنگ محتوی چندین سند مالکیت‌و چندین دسته چک ومقادیری اسناد و اوراق بهادار در خیابان دولت حوالی سه‌راه نشاط مفقود گردیده است . بهایبنده مبلغ یکصد هزار ریال مژدگانی نقدا داده خواهدشد باتلفن‌های۶۵۶۸۱۲ و ۶۵۶۷۱۱ و ۲۶۲۹۴۶ تماس بگیرید.
۱ـ۳ آـ۳۲۴۷

مفقود شده
کارت بازرگانی شماره ۳۳۷۸۵ بنام شرکت ام- آـ ا ایران‌بمدیریت آقای‌شارلیس نقلی‌مفقود گردیده که‌از درجه‌اعتبار ساقط است

۵ برگ سفته امضاء شده هر یک۱۰۰ هزار ریال از۳۰۹۵۱۱ تا ۳۰۹۵۱۲ و ۸۰۷۲۷۷ تا ۸۰۷۲۷۹ چهار برگ چک از جاری ۳۰۴۹ بانک ملی شعبه جیحون‌مفقود و از درجه‌اعتبار ساقط است ضمنا تاریخ‌مفقود شده‌از ۱۶ر۷ر۳۶ به ۱۵ر۷ر۳۶ تصحیح میشود
آـ۱۱۳۳۵

مفقود شده
در تاریخ ۱۲ر۸ر۳۶ درحوالی اسلامبول‌تا ویلا یکعدد کیف جیبی حاوی مبلغی پول و گواهینامه رانندگی ویکدسته چک بانک تجارتی ایران و هلند از شماره ۵۸۲۶۸۵ تا ۵۸۲۷۰۰مفقود گردیده‌ازیابنده تقاضا میشود با تلفن های ۳۰۰۴۱ تا ۴۹ بانک تجارتی ایران و هلند بهرام حسنوند تماس بگیرد و چکهای مزبور از درجه اعتبار ساقط است.
آـ۱۱۲۷۹

گواهی‌نامه رانندگی و سایر مدارک این جانب اعتقادی در تاریخ ۶ر۸ر۳۶ مفقود از جویندگان‌تقاضا میگردد بتلفن ۶۶۱۳۹۴اطلاع و مژدگانی‌خود را دریافت دارند.
محمد حسین اعتقادی
آـ۱۱۲۸۷

چک شماره ۴۷۴۷۸۱ مورخ ۱۰ر۸ر۳۶ بمبلغ ۱۵۰۰۰ ریال عهده بانک ملی شعبه میدان کلانتری‌مفقود گردیده ازدرجه اعتبار ساقط است.
آـ۷۸۱۷

گمشده
یک کارت دانشجوئی دانشگاه تهران بنام گلنار مجتهدی در یک کیف پول چرمی زرشکی‌با مقداری اسناد مربوطه مفقود گشته از یابنده تقاضا میشود که بتلفن های ۷۵۰۳۴۶ و ۵۲۶۱۹۹ تلفن نمایند که سپاسگزار است.
آـ۱۱۲۸۵

آگهی فقدان چك‌و سفته
بدین وسیله به اطلاع میرساند که تعداد ۱۰ برگ سفته به شماره های خزانه دائری کل ۴۴۶۶۱۱ الی۴۴۶۶۲۰ هریک بمبلغ دویست و پنجاه هزار ریال‌جمعا دو میلیون وپانصد هزار ریال و چک شماره ۷۲۶۲۹۴ بمبلغ سه میلیون ریال سفته ها به تعهد آقای مصطفی ارباب و ظهر نویسی شرکت باستان که برای تنزیل بوسیله هواپیما به زاهدان ارسال گردیده بود مفقود شده از یابنده خواهشمند است با تلفن های ۳۱۲۵۵۴ـ ۳۱۲۴۱۷ ـ ۳۱۲۴۸۵ تماس حاصل نموده و مژدگانی دریافت نماید ضمنا به اطلاع میرساند که اسناد فوق‌الذکر از درجه اعتبار ساقط و مراتب به اداره آگاهی شهربانی کل کشور منعکس گردیده است شرکت‌سهامی مهندسی‌و مقاطعه کاری باستان
آـ۱۸۲۸

پیدا شده
تعدادی سماور در یک تاکسی بار عضو اتحادیه دارندگان تاکسی بار جای مانده است . ازصاحب آن خواهشمنداست باتحادیه دارندگان تاکسی بار واقع در سی متری وثوق مقابل بانک ملی- طبقه سوم مراجعه نماید.
۱ـ۳ آـ۱۸۳۶

آپارتمان‌فروشی

آپارتمان فروشی در شمال شهر ۸۳۵۲۲۲ـ ۸۳۲۴۴۰

یکدستگاه آپارتمان‌حدود ۱۵۰ متر زیر بنا دارای دو اطاق خواب سالن بزرك ناهار خوری تمام موکت و پارکت‌سرویس کامل و تلفن واقع‌درطبقه ۱۵ ساختمان اتو تهران در خیابان کورش کبیر بفروش میرسدلطفاصبح و عصر به تلفن۷۵۴۶۴۲ تماس حاصل نمائید.

آپارتمانهای نوساز در پهلوی جهت فروش . آپارتمان مدرن در وصال شیرازی وبزرگمهربرای محل‌کار تلفن ۲۳۲۱۷۴

چند دستگاه آپارتمان بسیارلوکس‌باآسانسور جهت جنوبی خیابان خواجه نصیر طوسی نزدیك سه‌راه تخت ـ جمشید قیمت ۴۵۰ و ۵۰۰ هزار تومان بفروش میرسد ۸۴۱۵۵۸

آپارتمان دو اطاق خوابه در بالای میدان شهیاد بقیمت ۳۸۰ هزارتومان فروشی تلفن ۹۴۱۷۱۶

عباس‌آباد فرح‌شمالی
یکدستگاه آپارتمان مجهز با تلفن بفروش می رسد تلفن ۸۵۳۸۰۷
آـ۱۵۷۹

اکازیون
یکدستگاه آپارتمان در خیابان شیرمرد نارمك بدون واسطه به مبلغ ۲۶۰۰۰۰۰ ریال
تلفن ۷۳۹۲۴۳

آپارتمان‌به مساحت ۱۳۰ متر در محل تجارتی با آسانسور تهویه تلفن آب و برق در خیابان امیراتابك چهارراه دیبا فروشی ۸۴۱۵۵۸

آپارتمان فروشی
آپارتمانهای ۲ و ۳ و ٤ اطاق خوابه در وزراء بخارست جردن پهلوی ونک از ۷۰۰ هزار تومان ببالا ۶۲۲۹۵۴ و ۶۲۴۶۱۳ و ۶۲۳۵۱۱ و ۶۲۵۲۰۱

آپارتمان فروشی محل کار ۹۳۳۹۷۶

آپارتمان فروشی شمال شهر ۹۲۸۰۸۲

مهندسی‌ساز
آپارتمان ۲ اطاق خوابه با فن‌کوئل تلفن مستقل وانباری در جردن فروشی ۶۲۵۲۰۱ و ۶۲۲۹۵۴
آـ۱۸۳۳

آپارتمان یک اطاق خوابه با حیاط اختصاصی جمعا ۷۵متر ۲۵۰ هزار تومان ۸۵۱۴۸۱
آـ۲۰۶۲

آیزنهاور اول خوش شمالی‌یکدستگاه‌آپارتمان دو اطاق‌خوابه‌باسرویس کامل و شوفاژ روشن‌و فیش تلفن به مساحت ۱۳۰ متر با پارکینك انباری بفروش می‌رسد تلفن ۹۳۵۴۵۲ از۲بعد

زعفرانیه
یکدستگاه آپارتمان ۲۷۰ متری از یک خانه دو طبقه ۶۰۰ متری دو نبش شمالی دارای۵ اطاق خواب- شوفاژ و تلفن مستقل بفروش می رسد تلفن ۲۷۲۵۷۵
آـ۱۶۲۸

انتهای فرح شمالی خیابان‌جلفا آپارتمان۲ اطاق خوابه نوساز مساحت ۱۱۵ متر به اضافه پارکینگو مشاعات قیمت ۵۵۰ هزار تومان ۸۴۵۵۴۴
آـ۱۰۸۵

آپارتمان فروشی
درنارمك۱ و ۲ و۳ و٤اطاق خوابه باسرویس کامل ۷۹۶۰۲۸
آـ۱۸۱۵

آپارتمان فروشی برای محل‌کار یکدستگاه آپارتمان ٤ اطاقه دارای پارکینك انبار تلفن مستقل به مساحت۱۵۰ متر در بهترین نقطه برعباس‌آباد بقیمت۷۵۰ هزار تومان به فروش میرسد ۸۲۸۷۸۶ از ۸ صبح تا ۸ بعدازظهر ۱۸۵۸۴۶۱از ساعت۹شب به بعد

یك دستگاه آپارتمان۶ طبقه نوساز با پارکینك و زیرزمین یکجا یا جداگانه واقع در خیابان پهلوی بالاتر از میدان ولیعهد باکلیه تجهیزات بفروش میرسد تلفن ۸۹۳۶۰۰

آپارتمان یک اطاق خوابه با وام‌بانکی‌سید خندان۹۷۵۴۶۸
آـ۱۹۰۵

فروش یك دستگاه آپارتمان مساحت مفید ۸۴ متر شوفاژ پارکینك تهران‌پارس بدون‌واسطه از ۹ صبح الی٤ بعداز ظهر تلفن ۷۸۳۵۵۹

اکازیون فروشی
۲ اطاق خوابه شخصی ساز ۱۲۰ متر زیر بنای مفید با فن‌کوئل و انباری مناسب برای سکونت و دفتر کار در وزراء فروشی ۶۲۳۵۱۱ و ۶۲۴۶۱۳
آـ۱۸۳۵

آپارتمان مهندسی‌ساز درجردن بادید عالی بافن‌کوئل ۲ و۳ اطاق خوابه ۱۲۵ و ۲۰۰ متر زیر بنای مفیدتفکیکی گرفته آماده تحویل ۲۲۲۴۷۹ و ۲۲۲۴۸۰
آـ۱۹۳۳

فروش آپارتمان در شمال‌شهر از ۴۵۰ هزار تومان ببالا ۸۵۶۷۸۷

آپارتمان فروشی
۳و ٤ اطاقه نقد و اقساط با بهره بانکی تلفن ۷۹۰۳۵۳
آـ۱۴۰۷

آپارتمان ۳ اطاق خوابه با پارکینك شوفاژکولر و فیش تلفن با وام‌بانکی خیابان سپه خیابان خورشید پلاك ٦٤ طبقه سوم تلفن ۷۹۷۲۱۳

آپارتمان
۳و ٤ و ٥ اطاقه باقیمت مناسب نقد و اقساط تلفن ۷۹٤٦٥٤

یکدستگاه آپارتمان ۲ اطاق خوابه در میدان ونک با ۳۵۰ هزارتومان وام بانکی بفروش می رسد تلفن ۶۳۱۵۰۳ و ۶۵۸۰۵۲
آـ۱۸۶۶

آپارتمان‌فروشی شرق شمیران ۲۸٤۳۸۰

آپارتمان با سرویس کامل ۳٤۷۵۷۵

یک دستگاه آپارتمان ۱۱۷متر زیر بنا با تلفن- شوفاژ- کولر در دوراهی قلهك بعلت مسافرت بفروش میرسد قیمت ۵ میلیون و پانصد هزار ریال تلفن ۶۸۲۸۳۸
آـ۱۵۹۰

آپارتمان‌از ۳۰۰ هزار تومان ببالا از چهار راه قصر تا شمیرانات تلفن ۲۲۸۹۷۱تفکری

آپاتمان تهران‌پارس نقد و اقساط ۷۸۱۹۱۸

آپارتمان فروشی‌تهران‌پارس با وام بانکی۲۵۰ هزار تومان پیش قسط به اقساط ۱۵ ساله از یك الی ۵ اطاق تلفن ۷۸۲۰۳۰ و۷۸۰۰۶۱

جردن، گاندی، وزرا
آپارتمان ۲ و ۳ و ٤ اطاق خوابه از ۶۰۰ هزار تومان ببالابفروش میرسد ۲۲۲۴۸۰ و ۲۲۲۴۷۹
۱ـ۱۰ آـ۱۹۳۱

آپارتمان هر دستگاه دارای ۵ اطاق جهت محل کار واقع در خیابان سپند شامل آسانسور فن‌کوئل سیستم پارکینگ اماده تحویل میباشد با فضای مفید ۲۰۵ متر، تلفن ۸۹۴۹۷۵

دو دستگاه آپارتمان ۲ اطاق خوابه در میدان ولیعهد به فروش میرسد بعد ازظهرها ۶۶۰۸۲۶
۱ـ۳ آـ۱۴۳۸

آپارتمان دو اطاق خوابه در زیباترین‌نقطه نیاوران۹۲۷۹۰۲
۱ـ۳ آـ۱۸۳۷

دو دستگاه آپارتمان مجهز حوالی میدان ونک تلفن ۶۸۱۴۷۴ از ساعت ۱۶ الی۲۰
آـ۱۸۳۰

آپارتمان در گاندی
آپارتمان ۲ اطاق خوابه با سرویس کامل فن‌کوئل برای فروش‌آماده تحویل ۲۲۲۴۷۹ و ۲۲۲۴۸۰
آـ۱۸۱۴

گیشا
آپارتمان ۲اطاق خوابه ۸۳ متر با شوفاژ و پارکینگ ٤ تا۸ بعد ازظهر تلفن ۲۳۶۶۲۱
آـ۱۸۲۵ ۱ـ۲

دو دستگاه آپارتمان ٤ اتاق خوابه تمام موکت با شوفاژ گازی و کولر واقع در حوالی میدان آریامهر بمساحت ۲۲۷ متر زیر بنا بطور یکجا و یاجداگانه بدون‌واسطه به فروش می‌رسد تلفن ۶۵۲۹۰۳

آپارتمان فروشی در اکباتان
یکدستگاه آپارتمان سه اتاق خوابه در شهرك اکباتان به مساحت۱۵۰ مترمربع‌توسعه فازاول تحویل آبانماه ۲۵۳۷ به علت مسافرت به فروش میرسد لطفا با تلفن ۳۰۳۴۶۰ از ساعت ۸و نیم تا ٦ بعدازظهر تماس بگیرید

خانه‌فروشی

بفروش میرسد
دوباب خانه مسکونی‌واقع در خیابان بوذرجمهری‌عربی کوچه چاله‌حصار که برای کارهای تجاری مناسب است بدون‌واسطه بفروش‌میرسد.
تلفن ۵۳۶۴۹۵

ساختمان مهندسی ساز
چهار صبقه سمای‌زمین ۴۰ × ۱۵ هرطبقه ۲۸۰ متر بنا ۵ اطاق خواب پذیرائی نهار خوری استخر سوفاژ روسن لوله‌کشی گاز بااشتراك برق و اب مجزا واقع‌در خیابان‌ظفرانتهای‌رئیسی ۲۴ متری نونهالان اول خیابان‌فرهنك‌بازدیدهمه روزه تلفن های روز ها ۵۴۰۲۳۸ و ۵۴۰۱۷۶ و شب ها ۳۴۷۵۳۵ و ۲۶۴۳۰۰

خانه‌ای بمساحت ۱۶۰ متر دو طبقه مستغلاتی باتلفن درمیدان ۲۵ شهریورهرطبقه دارای ۳ اطاق با سرویس کامل یک میلیون‌و چهارصد هزارتومان فوری بفروش میرسد۸۲۲۶۵۹ و ۸۳۷۶۸۴
آـ۱۲۱۲

خیابان عباسی خانه بزرگ ۵ اطاقی قدیمی عصرها۹۲۷۹۰۲
۱ـ۵ آـ۱۱۴۸

خانه۱۳۶ متری تمیز دوبرابتدا سیمتری نارمك ۹۲۷۹۰۲
۱ـ۵ آـ۱۱۴۹

خانه فروشی شمال شهر ۹۲۸۰۸۲

خانه ویلائی و مستغلات فروشی ۸۳۹۷۴۰ ـ ۸۳۹۰۲۵

بازرگانان و صاحبان صنایع و مهندسین مشاور
شرکت تجارتی ایروجاپ که‌باشرکت بزرگ بازرگانی‌و صنعتی **هیرااوکا** ژاپن مشارکت دارد و دارای دفاترنمایندگی در نیویورك ـلوس‌آنجلس- تایوان- هنگ‌کنگ- کره و سوئیس میباشد سازمان شمارا برای تامین هرنوع نیازمندی های صنعتی‌ـکشاورزی ـ تاسیساتی ـ ساختمانی‌ـمهندسی‌ـ لوازم خانگی لوکس وغیره باتولید کنندگان دست اول‌ژاپن و کشور های دارای نمایندگی مرتبط میسازد و تدارك هرنوع کالای مرغوب مورد احتیاج را باحداقل قیمت تقبل مینماید.
خواسته های مربوط به امور واردات و یا تولیدات صادراتی‌را پیشنهاد فرمائید تانظرتان راباحفظ حداکثر منافع تامین کنیم . پیشنهاد تشکیل دفاتر نمایندگی در شهرستان ها پذیرفته میشود.
تلفن ۶۳۴۳۷۲ نشانی تلگرافی IROJAP CO.
نشانی امیرآباد شمالی ـ خیابان هفتم- ساختمان شماره۲۰ طبقه هفتم .

اکازیون باقیمت مناسب
منزل ویلائی مهندسی ساز لوکس ـ مساحت زمین ۵۲۵ متر مربع و ساختمان حدود هزار متر در سه طبقه ـ دارای چهار اطاق خواب ـ دو حمام باسرویس کامل ـ سالن پذیرائی و غذا خوری مجلل و بزرگ ـ استخر سر پوشیده با دستگاه تصفیه و دستگاه گرم‌کننده آب استخر ودستگاه گرم کننده محیط استخر ـ حمام سونای‌بزرگ- تهویه مطبوع فن کوئل ـ لوله‌کشی آب شهر ـ سرویس جداگانه باحمام برای‌پیشخدمت- پارکینگ‌مسقف- یک رشته تلفن وبرق ۵۰ آمپر سه فاز واقع در بهترین‌نقطه ونک- ملاصدرا باقیمت‌مناسب بفروش میرسد- برای کسب اطلاعات بیشتر و بازدید از ساعت ٤تا٦ بعداز ظهر با تلفن های ٦٤٤٨٤٦و ۲۹۳۶۵۹ تماس‌حاصل‌فرمائید.
آـ۱۵۶۳

دو دستگاه پانسیون که‌دارای ٤۰ اطاق باآب و برق و تلفن و شوفاژکه‌با ۱۵ هزار تومان اجاره برگشت میباشد به علت مسافرت بفروش میرسد تلفن ۲۹۲۲۶۸

اکازیون
خانه‌ای بمساحت ۸٤ متر دارای ۵ اطاق۳طبقه فوری بفروش میرسد ۹۶۰۸۱۸

خانه ویلائی در تهران پارس بمساحت ۲٤۰متر با تلفن بدون واسطه از ۹صبح الی ٤بعداز ظهر تلفن ۷۸۳۵۵۹

خانه‌ای فروشی بمساحت ۱۰۷ متر ۵ اطاق نیر آهنی خیابان شهناز پشت کارخانه برق تلفن ۳۳۸۲۵۰
۱ـ۲ آـ۱۴۷۷

یکباب منزل فروشی واقع‌در نبش خیابان گاندی شمالی نزدیك میدان ونك بمساحت ۱۰۰۰ مترو ۱۵۰۰ متر زیر بنا ۲ طبقه هر طبقه دارای ۵اطاق خواب و ۲حمام مدرن و سرویس کامل و یکطبقه جهت پارکینگ بانضمام سالن های بزرگ کف سرتاسر سنگ‌مرمر واستخر و آب چاه و آب لوله‌کشی و ۲ اطاق مستخدم‌با حمام‌یک رختشوخانه و مجهز به شوفاژ و ۲ دستگاه تلفن بفروش میرسد طالبین با تلفن ۳۰٤۵٦۳ تماس بگیرند.
۱ـ٤ آـ۱٤۹۵

خانه‌ای بمساحت ۳۰۰ متر در نیروی هوائی‌سه‌اطاق ۲ هال حمام تلفن کولر سرویس ایرانی فروشی تلفن ۳٤۳٦۹۲
آـ۱٤۹۲

خانه مستغلاتی سه طبقه‌واقع در تاج بیواسطه بفروش‌می رسد تلفن ۹۳۰۵۸۳
آـ۱۸۱۰

منزل‌ویلائی واقع در میرداماد بیواسطه بفروش میرسد تلفن ۲۲۱۳۳۹ بعد ازظهرها
آـ۱۸۰۹

منزلی‌ویلائی واقع در سلطنت آباد بیواسطه بفروش میرسد تلفن ۲۳٦٤۱٤
آـ۱۸۱۱

خانه‌ای قدیمی ساز محکم‌برق و آب و تلفن بمساحت ۲۰٦ متر واقع در خیابان خوش خیابان ناصری بفروش می رسد تلفن ۲۳۷۸۵۰

اکازیون واقعی
خیابان دولت خیابان قیطریه خیابان منظریه خیابان کاموز پلاك ۲۸ یکباب خانه شخصی ساز به متراژ ٤٦۰ مترو ۱۱۰۰ مترزیر بنا دوبر خیابان شمالی خیابان ۱۸ متری جنوبی خیابان ۱۲ متری ٤ طبقه هر طبقه‌ای دارای چهار اطاق خواب هال بزرگ وپذیرائی ، ناهار خوری آشپزخانه بزرگ دو سرویس تمام نمای داخلی و خارجی سنگ ۷ سانتی‌با درب مستغلاتی بطور جداگانه یا یکجا بعلت مسافرت بقیمت عادلانه بفروش میرسد تلفن ۲٤۷۲۷٤

صاحبقرانیه
مساحت ۵۸۰متر زیربنا ۷۰۰ متر ۷ اطاق خواب ۲ حمام‌و کلیه‌تاسیسات تلفن ۸٤۱۹۷۸ و ۸٤۳۷۸۲ و ۳۱۱۵۹۷

قابل توجه کسبه
یک باب خانه کلنگی واقع در بازار آهنگر ها بمساحت ۱۵۰ متر تلفن ۵۲۸۵٤٤
۱ـ۲ آـ۱۹۰۸

منزل‌واقع درسیدخندان جنب پارك کوروش مساحت ۱۰۳ متر زیربنا ۱۲۰ متر برق آب تلفن ۷۹۰۵۰۹

ویلافروشی

شرق شمیران ویلا فروشی ۲۸٤۳۸۰
آـ۱۱۲۰

باغ فروشی

از باغچه های شاهین دشت دیدن فرمائید برای اطلاعات بیشتربا تلفن ۹٤۳۲۷۷ تماس حاصل فرمائید.
۱ـ۲۰ آـ۱۵۸۱

نوشهرباغ ۱۰۰۰ متری‌مشرف دریا باویلا ٦۸۰٤٦۷

سرقفلی

توجه محل کار
دوباب‌اطاق طبقه چهارم باتلفن واگذار میشود چهار راه‌شاه ساختمان آزاد شماره ۹۲ـ۹۳ تلفن ٦٦۲۰۳۰

پانسیون‌فروشی
به‌علت‌مسافرت پانسیون مجهز دارای ٤۰ اطاق و ماهیانه ۱٦ هزار تومان اجاره برگشت می‌باشد جنب‌دانشگاه‌ملی‌شمیران تلفن ۲۹۲۲٦۸

۵۰۰ متر کارخانه ـ انباری فروشی یا اجاره و دو قطعه زمین ۵۰۰ متری‌متصل بهم‌درمنطقه صنعتی حکمیه۷۵۲۵۵۳ بعدازظهرها ۵ تا ۸

اکازیون فروش انبار یا اجاره
زیرزمین فروشی به مساحت ۱۵۰ متربالکن ۹۰ متر مجموع ۲٤۰متر به ارتفاع ۵ مترمناسب برای انبار یا کارگاه یا چاپخانه در ٤۵ متری سیدخندان با آب وبرق و تلفن و سند مجزا فروشی تلفن ۸٤۱٤۰۳

پمپ بنزین با کارمزد عالی کیلومتر ۲۰ جاده تهران مشهد بفروش‌می رسد تلفن ۳۵٦۸۰۳ از ٤تا۷ عصر

یك‌باب مغازه با پروانه آهنگری واقع در خیابان کارون بفروش می‌رسد تلفن ۹۵۷۱۷٤

جهان سرویس
تعمیرگاه بخاری‌آبگرمکن کولر یخچال اجاق گاز فوری فروشی تلفن ۵۲۸۸۲۸

فروش سرقفلی
فروشگاه نساجی در موقعیت بسیار عالی با امتیاز نمایندگی کارخانه با کلیه متعلقات تلفن ٦٦۲٦۸۹

یکباب‌مغازه ٤ دهنه در خیابان دماوند باآب برق تلفن و اجناس لوازم منزل با پروانه یکجاواگذار میشود ۷۹۰۳۷۱

فروش مغازه
یک باب مغازه با انبار جمعا بمساحت ۵۰۰ متر مربع بادو کنتور برق سه فاز جهت کار های تجاری در کوی گیشا بفروش میر

نیازمندیهای اطلاعات

تلفنهای: ۳۱۱۲۳۰-۳۱۱۲۲۹

نیازمندیهای اطلاعات تلفنی آگهی میپذیرد

قابل توجه

سوپر مارکتها و بانکها و نمایشگاه‌ها نمایشگاه واقع در جاده تهران‌نوجنب بیمارستان ۲۵ شهریور ۸۰۰ متر زمین ۱۰۰۰ متر زیربنا با برق و آب و ۲ شماره تلفن به فروش می‌رسد تلفن ۷۹۰۵۰۹

دوباب مغازه مکانیکی به فروش میرسد تلفن ۹۲۷۵۳۴

مغازه لوازم بهداشتی ساختمانی و یکباب‌سالن برجاده دماوند ۸۴۵۲۷۴

دیزل

چهار باب‌مغازه‌میکانیکی به مساحت ۱۲۸ متربا تلفن و جواز کار داخل گاراژ واقع در جاده قدیم کرج مقابل شیر ـ پاستوریزه خیابان‌شجاع فر داخل گاراژ اتحادبه فروش میرسد تلفن ۹۳۳۵۲۳ و ۹۳۱۶۷۷

زمین فروشی

منطقه‌صنعتی

یك قطعه زمین‌بمساحت ۲۱۰۰ متر ساخته شده جهت انبار یا کارگاه‌با آب‌وبرق و تلفن بفروش میرسد جاده قدیم کرج تلفن ۱۹۶۲۱۱۱از ساعت ۲ الی ۶ بعدازظهر

فروش زمین مهرشهر ۹۳۶۷۵۳

زمینهای صنعتی

و کارخانه از ۱۸۰متربه بالا با جواز ۷۸۰۶۷۰

زمین واقع در جاده تهران‌نو بالاتر از ۳۰ متری نارمك با داشتن ۲۳ دستگاه جواز بفروش میرسد ۷۹۰۵۰۹

۵۰۰۰ متر زمین صنعتی بر جاده کرج باجواز ساختمان کارخانه به فروش می‌رسد ۳۱۳۲۳۶ آـ۱۸۷۵ ۱ـ۳

فروش‌زمین ساختمانی۹۲۸۰۸۲ ۱ـ۱۳ آـ۱۶۲۲

اراضی تهران‌پارس

خارج از محدوده ثبات کوپرسازمان‌چای‌حکیمیه جوادیه خریدار و فروشنده‌ایم تلفن های ۷۸۲۰۳۰ و ۷۸۰۰۶۱ آـ۱۰۵۱

زمینی کنار دریا بهترین منطقه ۹۵۴۹۶۱

زمین صنعتی دو قطعه زمین صنعتی‌به مساحت های ۹۰۰ مترو ۵۳۲ متر مربع با نقشه‌و جواز تعمیرگاه در جاده مخصوص کرج به‌فروش میرسد تلفن ۹۵۹۱۲۸

فروش زمین ساختمانی ۹۲۸۰۸۲

زمین و کارخانه صنعتی اجاره‌ـفروشی۷۹۸۹۰۴

زمین مهرشهر فروشی ۸۳۱۴۰۳ و ۸۲۴۰۱۰

دو قطعه زمین در شمیران داخل و خارج محدوده فروشی ۲۸۴۳۸۰ آـ۱۶۰۸

ارزانتراز

این غیر ممکن است‌زمین دربهترین نقاط فرامرزیه کرج ـ سرحد آبادـ فردیس ـ طاوسیه ـ افشاریه وملارد بقطعات ۱۰۰۰ و ۱۲۰۰ متری باآب و برق و سند مالکیت نقد و اقساط طولانی

۹۳۹۵۵۹

۱ـ۳ آـ۵۲۲

زمین شرق میدان خراسان شهرك مسعودیه‌ومشیریه متری ۳۰۰ تومان به بالا فروشنده و خریداریم ۳۰۴۹۴۶

زمین در کرج ـ اقبالیه قطعات ۱۰۰۰ متری ۱۸۰ ریال ناصر آباد ۵۰ تا ۸۰ ریال با سند ـ مالکیت صبحها تلفن ۵۶۲۵۸۰ عصرها ۹۵۶۸۳۴ آـ۱۸۸۳

زمین شرق میدان خراسان قطعات۱۰۰متر ببالا متری ۳۰۰ و۴۰۰ و ۵۰۰ تومان فروشی تلفن ۳۶۰۲۲۰

درنزدیکی‌محدوده شهرورامین زمینهای تفکیکی باسند مالکیت باآب و برق منطقه برای کشاورزی ـ صنعتی در قطعات مختلف ۱۵۰۰ تا ۳۰ هزار متر تلفن ۸۳۳۵۱۵ـ ۸۳۹۵۰۱ آـ۱۰۴۴۴

اجاره‌داده‌میشود

فروش یااجاره در بهترین‌نقطه لاله‌زار جنوبی ۴ باب حجره بمساحت۱۵۰متر تلفن۳۱۴۴۴۵

طبقه دوم ساختمانی درتهران پارس ویلائی ۲۴۲ متر مربع زیر بنا شامل چهار باب اطاق خواب و ۲ سرویس و هال ویذیرائی و شوفاژ با لوستر های نصب شده و استخر تابستانی‌و پارکینگ اجاره‌داده میشودتلفن ۷۳۳۲۵۴ـ۷۳۹۲۰۴ ۱ـ۴ آـ۱۰۲۹۳

آپارتمانهای ۲ و۳ و ۴ و۵ اطاق خوابه با اجاره ۴هزار تومان ببالا تهیه مسکن گلدهاوس تلفن ۶۵۰۴۱۳ و ۶۵۲۶۳۲ آـ۱۸۴۲

یك آپارتمان سه اطاق خوابه در ساختمان های سامان ۲ ونك مبله وغیر مبله‌بخارجیان اجاره‌داده میشود ۹۲۷۱۱۳

قابل توجه‌انبار ـ کارگاه ـ تعمیرگاه

۸ هزار متر مربع سالن سرپوشیده و ۴۰هزار متر مربع محوطه باز به ابعاد مختلف در جاده مخصوص کرج کیلومتر ۲۴ با آب برق سه فازو تلفن بدون سرقفلی اجاره داده میشود تلفن ۵۶۰۴۱۳ـ۹ الی ۱۳ و ۱۶ الی ۲۰ بعدازظهر تماس بگیرید.

قابل توجه مهندسین دفتر فنی نقشه، نظارت، محاسبات و تاسیسات مشغول بکار روبروی شهرداری‌دو اطاق.تلفن مستقل ، شوفاژ و لوازم کامل در یك شرکت ساختمانی رهن و اجاره تلفن ۹۳۳۰۰۶

بر آیزنهاور ۴۰ اطاق ۷۰۰متر مساحت با یکدستگاه تلفن ۵۰ هزار تومان تلفن ۹۲۷۷۲۹ و ۹۳۴۲۷۰ ۱ـ۲ آـ۱۸۹۸

جهت خارجیان‌ویلااجاره و فروشی تلفن۲۹۲۹۸۲

اپارتمان‌وویلادر شرق‌شمیران اجاره داده میشود۲۸۴۳۸۰

قابل توجه سفرا و روسای شرکت ها

یکدستگاه منزل ویلائی لوکس و مجهزبه شوفاژ و کولر و تلفن حدود پهلوی محمودیه آماده اجاره‌میباشد ۶۸۴۱۰۹

شهرآرا طبقه سوم ۳اطاق خوابه اجاره صبح ۹۴۱۷۰۰ بعد ازظهر ۹۸۱۹۹۲ ۱ـ۲ آـ۱۵۲۴

پهلوی سه اطاق خوابه مجهز تلفن ۸۲۳۸۵۷ و ۸۲۱۳۸۰ ونک۲و ۳اطاق خوابه لوکس مجهزتلفن۸۲۳۸۵۷ و ۸۲۱۳۸۰ آـ۱۶۲۳

تخت طاوس سه اطاقه مجهز دفتر کار تلفن ۸۲۳۸۵۷ و ۸۲۱۳۸۰ آـ۱۶۲۱

جردن ۲ اطاق خوابه لوکس سرویس کامل تلفن ۸۲۳۸۵۷ و ۸۲۱۳۸۰ آـ۱۴۲۵

عباس آباد۴اطاقه مجهز برای دفترکار تلفن ۸۲۳۸۵۷ و ۸۲۱۳۸۰ آـ۱۴۲۴

شمال تخت طاوس یکدستگاه ساختمان نو ساز طبقه اول بر خیابان ۲۰متری خوشنودی مشتمل بر چهار اطاق با سرویس کامل جهت مطب و شرکت ساختمانی یا سکونت اجاره داده میشود طالبین باتلفن شماره ۸۵۸۹۲۳ تماس بگیرند. ۱ـ۳ آـ۱۴۶۴

مالك محترم: آپارتمان‌و ویلای‌شما را درهرنقطه تهران اجاره میدهیم ۶۵۷۲۹۷

اجاره‌هرنوع‌ویلاآپارتمان ومحل‌کارتلفن ۹۳۶۱۸۱

یکدستگاه آپارتمان دو اطاق خوابه نوساز با شوفاژ روشن و تلفن برای سکونت خانواده‌ای سه نفره با اجاره‌ماهیانه ۳۰۰۰۰ ریال در حوالی خیابان کوروش کبیر مورد نیاز است تلفن ۲۳۴۶۷۱

خانه ویلائی در تهران پارس به مساحت ۲۴۰ متر با تلفن مبله و بدون مبله اجاره داده میشود از ۹صبح الی۴ بعد از ظهر تلفن ۷۸۳۵۵۹

مناسب جهت محل‌کار ساختمان ۸ طبقه ۴۵ اطاق فن‌کوئل‌آسانسور تلفن‌سانترال در بهترین نقطه شهر اجاره‌یا فروشی تلفن ۸۵۸۹۰۲ آـ۱۴۹۲

در تخت طاووس آپارتمان ۳اطاقه و ۹اطاقه برای محل کار اجاره داده می شود تلفن ۸۵۲۷۳۶ و ۸۴۷۹۸۲ آـ۱۶۴۰

آپارتمان‌جهت سکونت و دفتر کار موجود است ۸۵۸۹۰۲ آـ۱۲۴۱

برای محل کاروسکونت جهت اجاره موجود ۸۴۷۹۸۲ و ۸۵۲۷۳۶ آـ۹۷۲

عباس‌آباد ـ فرح یکدستگاه اپارتمان با تجهیزات اجاره داده میشود ۸۵۳۸۰۷ آـ۱۵۷۸

ویلاـ آپارتمان ـ دفتر کار در شمال شهر موجود است ۷۶۹۰۷۴ و ۷۶۹۰۷۱ ۱ـ۳ آـ۱۵۸۵

اجاره آپارتمان در جردن آپارتمان ۳اطاق خوابه باسرویس کامل تلفن مستقل۲۰۰ متر زیر بنا اجاره داده میشود ۲۲۲۴۷۹ و ۲۲۲۴۸۰ ۱ـ۵ آـ۱۸۱۳

پهلوی طبقه دوم ساختمان ۲۸۵ متری ۳اطاق خوابه تلفن مستقل باکلیه وسائل ۶۸۰۴۶۷ ۱ـ۳ آـ۱۸۰۲

آپارتمان طبقه دوم ۴ اطاق خوابه ۳۵۰ مترزیر بنا شوفاژ کولر تلفن مستقل‌پارکت مبله‌لوکس اجاره داده میشود تلفن ۲۴۳۳۶۸

اجاره‌فوری

۴ دستگاه آپارتمان ۲ و ۴اطاق خوابه درشمال شهرباسرویس کامل برای سکونت فوری اجاره داده می شود اجاره ماهیانه ۵۰۰۰ تا ۷۵۰۰ تومان ۸۵۰۴۵۰ و ۸۴۹۶۶۳ آـ۱۶۶۳

برای سکونت در بهترین‌و مجهز ترین ویلا ها و آپارتمان ها بااین شماره ها تماس حاصل فرمائید ۸۲۱۳۸۰ـ ۸۲۳۸۵۷ آـ۱۶۰۲

بورس اجاره شمیران ۲۷۱۱۵۳

آپارتمان رهن و اجاره ۳۴۷۵۷۵

جهت‌خرید یافروش یامعاوضه یا اجاره یا رهن باما مشورت فرمائید ۸۴۵۰۵۱ آـ۱۴۹۹

دفتر کار در وزراء ۱۵اطاق۳ رشته تلفن‌بانجهیزات وبا اجاره مناسب ۶۲۵۲۰۱ آـ۱۶۴۸

آپارتمان اجاره یکدستگاه‌آپارتمان ۵ اطاقه۲۰۰ متر مساحت مفید با شوفاژ ، کولر، تلفن مستقل و پارکینگ از یک ساختمان ۴ طبقه واقع دررو زولت شمالی‌سه راه دیبا تلفن ۸۲۶۰۷۰ ۱ـ۳ آـ۱۸۳۲

جهت ادارات ساختمان۴۵ اطاقه بسیارمجهز دارای پارکینگ وسیع و اسانسور جوالی میدان ونک اجاره داده میشود تلفن ۶۲۳۵۱۱

خانه‌ای مستقل واقع‌در تجریش دارای سه اطاق خواب شوفاژ ـ موکت‌ـ یخچال ـگاز و مقداری لوازم منزل با تلفن و شومینه ماهیانه ۱۰۰۰۰ تومان‌اجاره‌تلفن۸۲۴۱۰۷

ساختمان اکازیون شامل۷۰اطاق فن‌کوئل‌آسانسور پرظرفیت برق ۱۵۰ آمپر پارکینگ وسیع و چندین‌تلفن درحوالی میدان آرژانتین با اجاره مناسب ۶۲۳۵۱۱ و ۶۲۵۲۰۱ ۱ـ۶ آـ۱۵۶۴

نارمك یك دستگاه ساختمان ۳ طبقه‌هرطبقه شامل ۳ اطاق خواب‌با سرویس کامل برای‌ـ اجاره‌و فروش۷۹۷۷۲۸

مورد نیاز اجاره

S.F.A

نخستین مرکز اجاره‌به خارجیان۱۳ـ ۶۵۱۲۱۲

طالب یك منزل اجاره در شمیران تلفن ۲۷۱۱۵۳

چندین خانواده

آمریکائی‌و آلمانی بتعدادی آپارتمان و ویلا در شمال شهرمخصوصا پهلوی،داودیه ،دروس، سلطنت‌آباد با شوفاژ و کولر و تلفن نیاز فوری دارند تلفن ۶۸۷۸۱۲

آپارتمان و ویلانیازمندیم شمال‌شهر۸۰ـ۲۲۲۴۷۹

مستاجر خارجی

برای روسا و کارمندان خارجی چند شرکت به تعدادی ویلا و همکف درشمال‌تهران نیازمندیم تلفن ۲۹۳۳۶۱ و ۲۹۴۶۸۸

آپارتمان‌تجارتی

نقاشی کاغذ دیواری موکت خط تلفن‌درشمال شهر گاندی ، جردن‌ونك پهلوی مورد نیاز است ۶۸۷۸۱۲

نیاز ویلا برای کاردار بیك ویلا مبله یابدون مبله بااستخر و اطاق مستخدم در شمال شهر بین۱۶ تا۱۸ هزار تومان نیازمند است تلفن ۸۴۸۴۲۴ و ۸۵۷۵۸۰

ما برای سکونت ۲ خانواده ایرانی به ۳ دستگاه آپارتمان ۲ و ۳ اطاق خوابه در شمال نقاطتهران بااجاره ۵ تا ۶۵۰۰ تومان‌نیازداریم‌تلفن۲ـ۸۵۳۰۳۱ آـ۱۶۶۵

جهت خانواده های فرانسوی آپارتمانهای ۲ و ۳ اطاق خوابدر حوالی داودیه ـ جردن‌ـ پهلوی‌ـ ونکـ گاندی نیاز فوری داریم ۸۳۰۸۴۱ ـ ۸۳۰۸۴۲ آـ۱۶۶۹

نیاز اجاره فوری‌جهت‌خارجی بیک آپارتمان طبقه اول۲اطاق خوابه بااستخر اجاره حدود ۱۲ هزار تومان نیاز است ۲۳۷۵۰۰ آـ۱۶۶۷

به دو اطاق حدودخیابان های اذربایجان ایزنهاور و رودکی برای سکونت یك خانواده ۲ نفری مورد نیاز است از ۸٫۵ الی ۱ و از ۴ الی ۶٫۵ بعداز ظهر تلفن ۳۲۸۳۸۷

آپارتمان اجاره محل کار ۹۳۳۹۷۶

ویلاو همکف‌شمال شهر برای خارجیان نیازمندیم ۲۳۰۲۷۳

ویلا و آپارتمان درشمال شهر برای کارمندان عالیرتبه شرکت خارجی فوری نیازمندیم۲۲۲۶۳۰ و ۲۲۷۵۱۱

بیک کارگاه مبل سازی‌باحداقل مساحت ۳۰۰ متر مربع برای اجاره نیازمندیم ـ ۲۷۵۰۶۷ آـ۱۵۸۲

آپارتمان وویلا در شرق شمیران جهت اجاره نیازمندیم ۲۸۴۳۸۰ آـ۱۱۲۴

تعدادی ویلاوآپارتمان برای خارجیان شرکت شمال‌شهر احتیاج‌است ۸۵۰۶۳۱

مورد نیاز برای خرید

خریدارزمین افسریه ۳۴۱۳۵۹ ۱ـ۱۱ آـ۷۹۵

خریدار زمین افسریه ۳۴۳۳۴۶ ۱ـ۱۰ آـ۲۰۹۶

خریدار یك خانه یا یك قطعه زمینی در شمیران ۲۷۱۱۵۳

تهران‌پارس‌موسسه‌کیان زمین های تهران‌پارس خریداریم تلفن ۷۸۰۲۹۴

زمینهای

منظریه‌ـ کوی ارم‌ـ ملارد و فرامرزیه کرج خریداریم تلفن ۹۳۹۵۵۹ آـ۱۵۲۱

یکدستگاه ویلا یا منزل درمرکز شمال شهر خریداریم تلفن ۸۲۱۳۸۰ آـ۱۶۲۸

نیاز فوری یکدستگاه آپارتمان در مرکز شمال شهر خریداریم تلفن ۸۲۳۸۵۷ آـ۱۶۴۸

زمینهای

فرامرزیه کرج و ملارد و طاوسیه را خریداریم

۳۱۱۸۳۶

زمین صنعتی کارخانه جاده کرج خریدار فروشنده‌ایم ۹۲۷۹۶۹

اهواز

زمین‌خریداریم۷۹۴۴۱۸

خانه های کلنگی وزمین های ساختمانی شمال شهر را خریداریم ۹۳۳۹۷۶

خرید و فروش‌آپارتمان ۹۲۲۷۳۹

خرید زمین ساختمانی۹۳۳۹۷۶ ۱ـ۱۳ آـ۱۶۲۳

زمین در مهرشهر خریداریم ۸۲۴۰۱۰ و ۸۳۱۴۰۲

زمین صنعتی

۵۰۰ تا ۱۰۰۰ متر مربع با جواز کارگاه در جاده مخصوص کرج‌خریداریم تلفن ۶۵۵۶۹۸

پنج تا۱۰ هکتار زمین غیر مزروعی باسند مالکیت در حدودآستارا، رشت یا قزوین مورداحتیاج‌است.تلفن ۸۵۷۴۴۵ و ۸۵۷۴۳۱ بین ۳ تا۵ بعد از ظهر آـ۱۸۱۸

خرید و فروش زمین های بلوار رضا پهلوی تلفن ۳۴۵۶۵۳

خرید خانه کلنگی شمال شهر ۹۲۸۰۸۲

اهواز

زمینهای‌اهواز‌ـخرمشهر آبادان‌خریداریم۶۶۸۳۷۴

زمینهای‌تهران پارس خریداریم ۷۹۳۰۲۰ ۱ـ۱۲ آـ۱۹۰۷

خریدار زمین افسریه تلفن ۳۴۳۳۴۶ آـ۱۶۱۳

خرید زمین بلوار رضا پهلوی ۳۴۴۹۸۲ ۱ـ۱۲ آـ۱۸۷۲

ویلا و خانه فروشی نیازمندیم ۸۳۵۲۲۲ و ۸۳۹۰۲۰

یکقطعه زمین در داخل یا خارج محدوده شمیران خریداریم ۲۸۴۳۸۰ آـ۱۳۱۹

خرید آپارتمان شرق شمیران ۲۸۴۳۸۰ آـ۱۳۱۸

ویلادرشرق شمیران خریداریم ۲۸۴۳۸۰ آـ۱۳۱۷

بنگاههای معاملات املاک

بورس املاك شمیران دفتر برانی ۲۷۲۵۷۵

دفتر پارس مرکز معاملات املاك شهر و شمیرانات ۸۴۱۵۵۸

بورس اراضی مهرشهر کوی ولیعهد گوهردشت ۶۴۸۲۵۵

خرید وفروش مهرشهر گوهردشت ،فردیس ۹۲۲۷۳۹

معاملات پول

چك کارمندی تلفن ۸۳۹۷۴۰

پول

در مقابل چك کارمندی مازاد سند ملك و تلفن چنانچه در رهن یاگرو باشد در اسرع وقت پرداخت می نمائیم.

۶۶۹۷۰۰

شاهرضا مقابل سینما دیانا ساختمان۱۶۲طبقه سوم شرکت اورورا ۱ـ۱۲ آـ۱۶۴۶

پول راکد شما رابا انتقال مبیع هزاری ۵۰ تومان سود می‌دهیم ۷۵۶۴۲۴ و ۷۵۷۵۳۵

وام‌فوری

ارزانتر از همه جا روی ملك ـ اتومبیل‌و چك کارمندی و مازاد ملك چنانچه در رهن و گروباشد فوری‌پرداخت میشود

۶۴۴۵۱۹

پول شرطی موجود ۸۲۲۶۵۹

پول موجود است تلفن ۶۸۰۱۳۶

پول شرطی موجود ۶۸۴۵۲۵

پول فوری در مقابل‌خانه و مستغلات موجود ۹۲۸۴۶۵

پول شرطی از صد هزار تا ۵ میلیون تومان نیاز ۹۲۰۸۲۹

مورد نیاز

پول شرطی در مقابل خانه ارزنده مورد نیاز است ۷۵۷۵۳۵ و ۷۵۶۴۲۴

پول شرطی نیازمندیم ۸۳۷۶۸۴

قبوض وسهام

خریدفرضه دولتی‌قبوض مرحله سوم‌و شهرداری ۶۴۵۹۵۷

معاملات تلفن

تلفن پیام مرکز خرید و فروش

۸۵۳۰۳۱ـ۲ـ۳

با نصب دستگاه آی‌ـام مشکل تلفن آپارتمانها حل میشود ۹۵۴۹۶۱

خریدوفروش تلفن‌ـ ۸۴۵۰۵۱ آـ۱۵۸۷

استخدام

استخدام

بچند نفر دوشیزه یا بانو جهت کار های‌ساده طلا سازی نیازمندیم‌تلفن ۳۹۱۲۰۶

یکنفر سکرتر با حقوق مکفی استخدام میشود تلفن ۹۳۵۰۷۳

استخدام

بچند نفر کارگر ضخیم دوز جهت سری دوزی کت و شلوار نیازمندیم تلفن ۵۳۳۵۴۵ محل‌کار ناصرخسرو

استخدام

به تعدادی دوزنده دختر جهت دوزندگی کراوات با حقوق و مزایای مکفی نیازمندیم سابقه کار مطرح‌نیست آدرس‌بلوار الیزابت خیابان میکده کوچه‌سوم یاشاه‌حسینی پلاك ۱۱ تلفن۶۵۸۹۳۵ با آقای طاهری تماس بگیرید.

جردن تاکسی تعدادی راننده متاهل باپیکان برای تمام‌وقت نیاز دارد ۲۲۲۳۴۵ـ ۲۲۲۳۳۶ ۱ـ۳ آـ۱۵۲۷

به یك کارگر ساده نیازمندیم ۳۵۲۲۴۶

تحصیلدار

باضامن‌معتبروگواهینامه موتورنیازمندیم۸۹۲۲۴۳

سازمان نیازمندیهای فرخ چند نفر جوان اتومبیل دار مسلط به انگلیسی جهت تهیه‌مسکن بخارجیان تمام وقت به‌همکاری دعوت میکند ۵۹ـ۲۲۹۱۵۵ ۱ـ۳ آـ۱۶۲۰

ماشین‌نویس فارسی‌ومنشی

با حداقل تحصیلات‌دیپلم بطورتمام‌وقت استخدام میشود لطفا با تلفن ۶۶۲۵۸۵ تماس حاصل فرمایند.

آگهی استخدام

یک شرکت بین‌المللی چند نفر دوشیزه یابانو وارد بامور کاردکس‌و آشنا بزبان‌انگلیسی رابه همکاری دعوت مینماید. ازواجدین شرایط خواهشمند است درخواست خود را با ذکر مشخصات کامل، نشانی‌و شماره تلفن به راهنمای‌شماره ۳۱۰ روزنامه اطلاعات ارسال نمایند.

بیك نفرراننده‌دوهمگانی که به زبان‌روسی‌آشنائی داشته باشد نیازمندیم تلفن ۵۴۵۴۵۷ ۵۴۵۴۵۸

بچند نفر کارگرسرویس کارشوفاژ نیازمند است ۸۳۸۹۶۸

بایکی همکاری

استخدام

بتعدادی کارگر ساده با روزی ۸ساعت کار و حقوق ماهیانه ۱۲۰۰۰ ریال نیامندیم. تلفن ۳۱۰۸۴۹ ۱ـ۵ آـ۱۲۱۶

لیسانسیه مامائی وخانم پزشکیار ۳۵۲۶۵۹ ۱ـ۲ آـ۱۶۲۹

شرکت بازرگانی شینکوران یکنفر راننده پایه دو شخصی راجهت کار در تهران باحقوق مکفی استخدام مینماید تلفن ۶۶۵۱۵۵ و ۶۴۹۰۷۵ آـ۱۶۷۱

استخدام‌راننده‌پایه دو شخصی برای کار تمام وقت ۸۵۳۰۳۳ آـ۱۵۱۲

بچند نفر کارگر شوفاژ کار مسلط به امور شوفاژکاری نیازمندیم تلفن ۹۶۸۸۱۸

خانم حسابدار به یکنفر خانم که حداقل۲سال سابقه کار درامور حسابداری داشته باشد نیازمندیم با تلفن ۶۶۱۵۹۲ـ ۶۴۸۰۸۹ خانم‌فرناز بیکان تماس حاصل فرمائید. ۱ـ۶ آـ۱۶۸۲

موسسه توریستی سهیل

بتعدادی راننده‌با اتومبیل‌بطور تمام‌وقت مورد نیاز است‌تلفن های ۸۳۹۴۱۶ ـ ۸۳۴۳۴۴ ـ ۸۳۴۸۶۸ ۱ـ۳ آـ۱۵۵۳

بچند نفر شوفاژکار و لوله‌کش ماهر نیازمندیم تلفن ۸۳۸۹۶۸

شرکت ساختمانی سیویل

جهت‌اجرای کارهای تاسیسات و موتاژ ماشین آلات درکارگاه کرمان به پرسنل زیر نیازمند است

۱ـ مهندس تاسیسات با سابقه کاراجرائی

۲ـ تکنیسین تاسیسات

۳ـ تکنیسین موتاژ ماشین آلات

۴ـ تکنیسین کارهای برقی

لطفا به‌آدرس خیابان‌کریمخان زند شماره ۱۳ طبقه اول مراجعه نمایند. ۱ـ۲ آـ۱۵۲۶

یک موسسه پژوهشی فرهنگی ۳ کارمند دفتری آشنا به زبان انگلیسی باحداقل ۲ سال‌سابقه کار نیازمند است داوطلبان برای تعیین وقت ومصاحبه‌از ساعت ۷ الی ۱۵ با تلفن ۷۵۷۷۶۷ تماس حاصل‌نمائید آـ۱۸۴۰

مستخدم

یکنفر با معلومات ۶ ابتدائی مورد نیازاست ۳۱۲۴۶۷ آـ۱۸۱۵

استخدام لوله‌کش

بچندنفرکارگر لوله‌کش‌نیازمندیم تلفن ۸۵۳۹۹۳ آـ۱۴۴۱

یکنفر دوشیزه یا بانو جهت جوابگویی تلفن و تایپ فارسی مورد نیاز است تلفن ۶۴۸۷۲۴

بچند نفر وردست و چرخکار نیازمندیم تلفن ۶۶۵۰۹۴

ماشین‌نویس ـ تلفنچی نیازمندیم ـ ۲۶۲۹۹۶

مزون فری

به یك نفر کارگردوزنده زنانه و چند نفر وردست دوشیزه یا بانو نیازمند است

۸۵۳۲۴۱

به یک نفر دوشیزه یا بانو وارد به امور حسابداری نیازمندیم خیابان عباس آباد خیابان میترا کوچه‌باثقی پلاك ۱۷طبقه سوم شرکت بیژه آـ۱۸۶۳

صافکار

تعمیرگاه تهران اتومبیل صاف کار درجه یک نیاز دارد تلفن ۵۴۷۱۳۴ ۱ـ۲ آـ۱۸۴۶

شریک

بچندنفر شریك جهت ترخیص و فروش دو پارتی اجناس ازگمرکات نیازمندیم خیابان کندی جنب بانك صادرات پلاك ۶۶

یک شرکت خدماتی که طرح های‌فوق‌العاده عظیم و آزمایش شده برای شرکتها دارد جهت تکمیل کادر و تسریع کارخود احتیاج به همکاری افرادی با مشخصات زیردارد که بدون سرمایه و با شرایط عالی‌آنان راسهیم گرداند. به معنای‌واقع صمیمی، زیاده خواه، آتیه‌نگر، فعال، باحداقل سابقه کار ۵ و سن ۲۵ سال و شخصیتی گیرا در توانائی مذاکره با مدیران شرکتها لطفا با تلفن های ۷۶۸۲۲۶ و ۷۶۱۱۹۶ مکالمه فرمائید. ۱ـ۳ آـ۱۵۲۹

جویای کار

دو دستگاه بنز خاور باری‌با راننده‌آماده کار تلفن ۹۶۴۷۵۴ آـ۱۸۰۰

خانمی دوره آخر مدیریت آشنا به آلمانی و فرانسه ۶۸۰۴۶۷ ۱ـ۳ آـ۱۸۰۰

جوانی با تحصیلات لیسانس حسابداری با ۸ سال سابقه وارد به کلیه امور حسابداری بعدازظهر ها آماده کار میباشد راهنمای ۴۳۰ تلفن ۳۱۱۰۸۰

Iranian with very good knowledge of English and German and saficient French is looking for an employment. Please call 891498

خانم لیسانسیه ادبیات انگلیسی آشنا به تایپ فارسی و لاتین وآشنا به زبان فرانسه جهت شغل کارمند دفتری جویای کار میباشد لطفا با راهنمای شماره ۴۱۵ روزنامه اطلاعات مکاتبه فرمائید. ۱ـ۲

کارمند دیپلمه مایل است در کارگاه ساختمانی همکاری‌نماید لطفا با راهنمای شماره ۴۱۶ روزنامه اطلاعات مکاتبه‌فرمائید ۱ـ۲

کارمندجوان باتحصیلات‌حدود دیپلم و یکسال سابقه کار در امور حسابداری‌و کارتکس و فروش و آشنائی کامل‌به زبان انگلیسی‌مایل است درموسسات وشرکتها به کار مشغول شود لطفا باراهنمای شماره ۴۱۴ روزنامه اطلاعات مکاتبه‌فرمائید ۱ـ۲

نجار باسابقه کار مایل است‌با موسسات و شرکتها در این زمینه شغلی همکاری نمایدلطفا باراهنمای‌شماره ۴۱۷ روزنامه اطلاعات مکاتبه فرمائید. ۱ـ۲

شخصی باسابقه کار کمک حسابداری آشنابه‌زبان انگلیسی جویای‌کار است لطفاباراهنمای شماره ۴۱۸ روزنامه اطلاعات مکاتبه فرمائید. ۱ـ۲

شخصی باسالها سابقه کاردر سمت رئیس کارگزینی آماده همکاری با موسسات و شرکت ها میباشد لطفا با راهنمای شماره ۴۲۰ روزنامه اطلاعات مکاتبه فرمائید. ۱ـ۲

کارگر دوزندگی جویای کارمی باشد لطفا با راهنمای شماره ۴۱۹ روزنامه اطلاعات مکاتبه فرمائید. ۱ـ۲

شخصی جهت مدیریت فروش باتحصیلات عالی‌در همین زمینه آماده همکاری در موسسات و شرکتها میباشد. لطفا باراهنمای شماره ۴۲۱ روزنامه اطلاعات مکاتبه فرمائید. ۱ـ۲

آماده همکاری دکتر اقتصاد و علوم سیاسی وفوق لیسانس حسابداری با ۱۵ سال سابقه و تجربه درامر مدیریت بازرگانی و امورمالی واداری و مدیریت فروش در واحد های بزرگ تولیدی مسلط بزبانهای آلمانی ـ فرانسه‌ـ وانگلیسی آماده همکاری در سمت مدیر فروش موسسات و شرکتها می باشد لطفا باراهنمای شماره ۴۲۲ روزنامه‌اطلاعات‌مکاتبه فرمائید. ۱ـ۲

فروشنده آشنا بزبان انگلیسی جویای‌کاراست لطفا باراهنمای شماره ۴۲۳ روزنامه اطلاعات مکاتبه فرمائید. ۱ـ۲

راننده بولدوزر با چند سال سابقه آماده همکاری با شرکت ها میباشد لطفا با راهنمای شماره ۴۲۶ روزنامه اطلاعات مکاتبه فرمائید. ۱ـ۲

لیسانسیه فیزیک آشنا به امور ساختمانی بازنشسته آماده همکاری با شرکتهای ساختمانی میباشد لطفا با راهنمای شماره ۴۲۵ روزنامه اطلاعات مکاتبه فرمائید. ۱ـ۲

جویای کار

حسابدار مطلع با ۸ سال‌خدمت آماده همکاری با شرکت ها و موسسات میباشد لطفا با راهنمای شماره ۴۲۷ روزنامه اطلاعات مکاتبه فرمائید. ۱ـ۲

خانه‌شمارابخارجیان اجاره‌میدهیم

۸۲۴۹۵۳ سازمان نیازمندیهای‌خارجیان خانه‌شمارابخارجیان اجاره‌میدهد ۸۲۷۹۰۱-۸۳۸۱۰۶

۲۶۷۲۲۹ سریعترین مرکز اجاره منزل شمابه خارجی و ایرانی

مرکزاجاره بایرانی وخارجی ۶۶۵۹۸۰

مؤسسه‌فرد بزرگترین مرکزاجاره‌بخارجیان ۶۸۶۱۵۸-۶۸۵۷۳۷

شرکت پنج قاره باکادرمجهز درامور اجاره بخارجی وایرانی وخریدوفروش ۸۵۰۸۳۴ و ۸۵۸۰۴۶ ۶۸۵۳۳۳ و ۶۸۱۲۳۱

شماره ۱ بقالی کوروش کبیر و ۴۵متری ۲۳۸۷۹۹ ۲۳۶۰۷۸ سازمان دونیورسال سرزمین‌اجاره‌ـ خارجیان ابعادی‌ـ آپارتمان ۲۴ ساعت ۲۳۳۲۵۹۳ ۲۳۹۱۱۸ سازمان دونیورسال دفترکار وخریدوفروش

شماره ۲ روبروی هتل بین المللی

وزیری ۶۵۸۱۸۸ ۶۵۳۷۴۳ اجاره بخارجیان خرید فروش

موسسه ظفر ZAFAR سریعترین مرکزاجاره خانه بخارجیان جاده‌میدهد شمال شهر تلفنهای ۲۲۵۵۰۴ ۲۲۷۷۴۱-۲۲۸۵۸۹

آژانس استار اجاره‌بخارجیان ۸۴۶۱۶۳-۸۵۶۱۷۴

هرنوع ویلا و همکف‌در شمال‌شهر برای‌سکونت روسای خارجی فوری نیازمندیم۲۲۲۶۳۰ و ۲۲۷۵۱۱

مرکز اجاره بخارجیان خرید و فروش ۹۳۶۲۷۸و

اجاره به‌خارجی

در بهترین منطقه شمیران‌منزل دوطبقه‌ویلائی با حیاط مشجر شامل‌استخربا شوفاژ وموکت وتلفن و ۵ اطاق خواب و۲ هال و سالن پذیرائی وناهار خوری‌باسرویس کامل‌آشپزخانه وحمام.محمودیه.کوچه حکمی پلاك ۲۴ تلفن ۲۹۰۶۰۹ ۱ـ۳ آـ۱۸۶۵

مؤسسه‌امپایر ۲۳۷۵۰۰ خانه‌بخارجیان اجاره میدهد ۲۳۸۹۵۵-۲۳۲۲۲۲

مؤسسه‌اموربخارجیان مرکزاجاره تخت‌جمشید خیابان ۵۰۳ ۷۵۱۷۸۲-۷۵۲۳۵۸

سازمان کلدن سیتی مرکزاجاره به‌خارجیان تلفن ۷۶۲۲۵۷-۷۵۶۹۲۲

مؤسسه نیازمندیهای‌خارجیان خانه بخارجیان اجاره‌میدهد ۸۳۰۸۱-۸۳۰۸۲ ۸۲۱۸۱۱-۸۲۱۷۲۳ ۳۱۱ تخت جمشید مقابل سفارت آمریکا

سازمان‌مسکن کندو کانون اجاره‌بخارجیان ویلا آپارتمان خرید‌وفروش دفترکار ۲۲۷۶۳۸-۲۲۷۶۳۹

سازمان مسکن پارس مرکزاجاره‌بخارجیان ۸۴۸۴۲۴ ۸۵۳۸۵۳ ۸۵۷۵۸۵ خریدوفروش

پیشتاز پیشتاز اجاره به‌خارجیان ۳۱۷۷۴۲-۳۹۱۰۵۶

مرکز اجاره بایرانی و خارجی ۲۴ ساعته ۸۳۲۹۳۳

تهیه مسکن آکشن اجاره بخارجیان ۶۸۷۸۱۲

مؤسسه‌مشاوربخارجیان ۸۳۲۹۵۸،۸۲۴۴۱۶

سازمان‌مسکن آرشیتکت سریعترین مرکزاجاره

نیازمندیهای اطلاعات

تلفنهای: ۳۰۳۷۰۲-۳۱۱۲۱۹-۳۱۱۲۲۵-۳۱۱۲۲۴

نیازمندیهای اطلاعات تلفنی تلگرافی

آماده کار

شخصی با ٤ سال سابقه کار درامور حسابداری ، بایگانی، دفترداری و انبارداری آماده همکاری باشرکتها و موسسات میباشد لطفا با راهنمای شماره ٤۲۸ روزنامه اطلاعات مکاتبه فرمائید.
۱ـ۲

شخصی با ۱۲ سال سابقه‌کار مفـید دفتری و حسابـداری کارگاهی با داشتن دیپلـم متوسطه و دیپلم حسابداری آماده همکاری با شرکت ها و موسسات‌است لطفا با راهنمای شماره ٤۲۹ روزنامه اطلاعات مکاتبه فرمائید.
۱ـ۲

جوان کارمند باتحصیلات‌دیپلم و ۳ سال سابقه کار آشنا به دو زبان خارجی (انگلیسی‌و فرانسه) آماده همکاری با شرکتهادر شغل حسابداری‌یا کارمند دفتری ویامامور خرید میباشد لطفا باراهنمای شماره ٤۱۲ روزنامه اطلاعات مکاتبه فرمائید.
۱ـ۲

شخصی باداشتن مدرک حدود سیکل و سابقه کـار آمـاده همکاری‌در شرکتهاو موسسات بعنوان کارمند میباشد بـا راهنمای شماره ٤۱۰ روزنامه اطلاعات مکاتبه فرمائید.
۱ـ۲

شخصی با ۲۰ سال سابقه‌کار در امور دفتری با تحصیلات دیپلم آماده همکاری در شرکت هاو موسسات بعنوان کارمند میباشد لطفا با راهنمای شماره ٤۱۱ روزنامه اطلاعات مکاتبه فرمائید.
۱ـ۲

شخصی با تحصیلات دیپلـم ریاضی و فوق دیپلم تعاون وسوابق کار مفید و مهم‌مایل استبعنوان سرپرست کارگـاه ساختمانی‌و راهسازی باشرکت ها همکاری داشته باشد لطفـا باراهنمای شماره ٤۱۳روزنامه اطلاعات مکاتبه فرمائید.
۱ـ۲

آموزشگاهها

تعلیم آواز و کلیه‌سازها
٦٤۲٦۳۳ و ٦٤۱۳۲۲

آموزشگاه ماشین‌نویسی هما فارسی ولاتین‌میدان منیریه

آموزشگاه ربانی
ماشین نویس فارسی و لاتین را با متد جدید ده انگشتی در آموزشگاه‌مجهز ومدرن ربانی بیاموزید و در بهترین سازمان ها با حقوق مکفـی استخدام شوید شاه آباد مقابل سینما حافظ ۳۱۷۱۳۵
آـ۲۰۲۱

تدریس خصوصی

مکالمه انگلیسی
رادر مدت کوتاه بیاموزید
تلفن ٦٥۲٤٥۷

انگلیسی خصوصی مکالمه
۹۷۱۸۷٦

تدریس راهنمائی و دبیرستان توسط دانشجویان مهندسی پلـی تکنیک باسابقه تدریس ۸٤٤٤۹۳
۱۸۹۲ـآ

تدریس خصوصی کلیه دروس دبیـرستانـی و راهنمایی توسط‌دانشجوی ممتاز و مجرب دانشکده فنی دانشگاه تهران‌تلفن ۹۷۸۲۱۳

فیزیـك و شیمی توسط لیسانسیه مجرب تلفـن ۹٦٦۳٥۰

انگلیسی برای بزرگسالان
۱۰۰ ساعته کنتراتی تضمینی در موسسه و محل شمـا
۸٤۲۸٦۲ و ۸٤٥٤۱٥
۱ـ٥ آـ۱٤۸٥

انگلیسی ، فرانسه ، آلمانی ، عربی .
تلفن ٦٦۹۷۸۳

انگلیسی فرانسه
تلفن ٦٥۲٦٥۹

انگلیسی‌فرانسه
کنتراتی ۸۳۳۳۱۹

تدریس‌خصوصی
تدریس زبان فرانسه بوسیله‌دانشجوی‌ادبیات فرانسه برای سالهای دبستان۹۷۸٦٦۲ ساعت ٦ تا۸ بعداز ظهر

کلیه‌دروس
نظری ، راهنمائی دبیرستان ، هنرستان
۸۲۰۹۷۳

کلیه دروس
٦٦۹۷۸۳

انگلیسی خصوصی‌تلفن ۸٥٥۸۰۱

مکالمه انگلیسی فرانسه آلمانی
۸۲۰۹۷۳

فرانسه خصوصی ۹۳٤٤۰۲
۱ـ٤ آـ۷٦۷۳

تدریس خصوصی‌زبان
توسط دانشجو دختر رشته زبان ساعتی۱٥تومان با تضمین در حوالی نارمک و تهران پارس مخصوص دوشیزگان وبانوان دوره سیکل اول و سیکل دوم متوسطه تلفـن ۷۹۱۳۹۹
۱ـ۷ آـ۱٤۷۲

تدریس گیتار در دو ماه تلفن: ۸۲۷۲٦۲
آـ۱٤٦۰

انگلیسی فرانسه
۸۲٤۷٦٦

ریاضیات
فیزیك.شیمی
توسط لیسانس به بالا
تلفن ۸۳۳۳۱۹

ریاضیات . فیزیک. شیمـی . ششم. نظری. راهنمائی توسط ناصری دبیر ریاضـی ۲۳٦۳٥۹
۱ـ۲ آـ۱۸۱٤

ریاضیات فیزیک و شیمی‌دوره های نظری‌و دبیرستانی توسط دانشجوی‌دانشکده فنی‌دانشگاه تهران تلفن ۸٤٦۱۲۷
۱ـ۲ آـ۱۸٦۳

پانسیون

پانسیون‌کاخ‌شمالی‌خانم کارمند و دانشجو ٦٦۰۸٥۱ و ٦٤۸۳۹٥
آـ۱۰۷۸

استخدام‌فوری

یك شرکت معظم داروئی به‌تعدادی نماینده علمی جهت همـکاری در تهران و شهرستانها با شرایط زیر احتیاج دارد :
۱ـ داشتن حداقل‌دیپلم متوسطه ودوسال سابقه کاردرامور داروئی
۲ـ نداشتن مانع استخدامی
انتخاب شدگان از حقوق مکفی‌ـ بیمه های درمانی و بازنشستگی و عمر برخوردار خواهند بود .
لطفا با تلفن های ۸۳۱۰۷۰ ـ ۸۳٦۹۳٥ بجز روزهای پنجشنبه تماس حاصل فرمائید

پرسیزیون

گروه تاسیسات برق و تهویه

یکنفر مهندس برق یا مکانیك که حداقل ٥سال سابقه‌کار در کارگاه های بزرك تاسیساتی داشته باشدباآشنائی کامل بزبان انگلیسی‌جهت کاردرکارگاه مسجدسلیمان و دفتـر تهران را بهمکاری دعوت مینماید.
واجدین‌شرایط‌میتوانند بین‌ساعت ۸ تا ۱٦ به خیابان تخت‌طاووس‌غربی روبروی لارستان شماره ۳۳۳ طبقـه‌سوم مراجعه نمایند .

EXECUTIVE SECRETARY

For our foreign Managing Director we are in immediate need of a well qualified Executive Secretary.
The person we are looking for is mature, is able to work independently, and has a clear idea of the many jobs which are done by the perfect secretary.

As minimum we require:
1. ***Iranian nationality status***
2. ***Fluency in spoken and written Persian and English***
3. ***Perfect English typing and shorthand***
4. ***Established record of secretarial experience on top level***

Salary, benefits, working conditions etc. are negotiable on an attractive level.
Only persons meeting the indicated requirements need apply for an appointment with

DYRUP IRAN LTD.
KARADJ ROAD KM 20
TEHRAN

Please contact us on extension 24 or 40 or telephone numbers 662350, 976065-67, or write to us marked Executive Secretary, P.O. Box 14-1287, Tehran.

شرکت سهامی صنایع فلزی ایران

شرکت سهامی صنایع فلزی ایران

آفراد زیر راکه‌دارای برك‌خاتمه خدمت‌یامعافیت از خدمت نظام باشند بـاحقوق و مزایای مکفی به همکاری دعوت مینماید .

۱ـ آهنگر درجه یک (اسکلت‌فلزی)
۲ـ آهنگر درجه‌دو (اسکلت‌فلزی)
۳ـ آهنگر درجه‌سه (اسکلت‌فلزی)
۴ـ جوشکار درجه یک (اسکلت‌فلزی)
۵ـ نقاش فلز
٦ـ نقاش چوب
۷ـ ورقکار درجه‌دو
۸ـ لینولئوم کار
۹ـ کارآموز
۱۰ـ لوله کش
۱۱ـ دیپلمه‌فنی

ازواجدین شرایط خوا هشمند است همه روزه به‌کارخانه‌شماره۲صنایع فلزی ایران واقع درکیلو متر ۱۰ جاده قدیم کرج روبروی شرکت حمل‌ونقل ایران تانکر خیابان زیرپل راه‌آهن مراجعه نمائید .

شرکت ایران جاندیر

سازنده مدرن ترین ماشین آلات کشاورزی در ایران

شما را بهمکاری دعوت مینماید

شرکت ایران جاندیربرای تکمیل کادر فنی خود در اراك به تعدادی مهندس با شرایط زیـر نیازمند است .
۱ـ دارابودن لیسانس مهندسی ـمکانیك‌ـ صنایع‌ـ متالوژی .
۲ـ آشنائی بیکی از زبانهای انگلیسی یا آلمانی .
۳ـ دارای برك پایان خدمت یا معافی دائم.
خواهشمند است علاقمندان در تهران به آدرس ـعباس‌آباد ـ خیابان میرعماد کوچه‌یازدهم شماره ۲۳ تلفن ۸٥۱٦٤۹ ـ۸٥۱٥۳۷و یادر اراك به کارخانه ایران جاندیر واقع در کیلومتر ٤جاده قم مراجعه فرمایند .

علاءالدین ایران استخدام‌مینماید

۱ـ منشی آشنا به تایپ فارسی‌و لاتین‌تحصیلات حدود دیپلم باحداقل دوسال سابقه‌کار
۲ـ کارمند حسابداری دیپلمه با حداقل دوسال سابقه کار
۳ـ طراح‌قالب دیپلم فنی با سه سال سابقه کار
٤ـ فورمن پرسکاری با تحصیلات سوم متوسطه و ٥ سال سابقه کار
٥ـ فورمن مونتاژ باتحصیلات سوم متوسطه و ٥ سال سابقه کار
٦ـ راننده پایه دو شخصی با ٥ سال سابقه کار و حداقل تحصیلات ششم ابتدائی
واجدین شرایط میتوانند همه روزه‌باستثنای روزهای تعطیل از ساعت ۸ صبح الی ٤بعدازظهر به کارگزینی علاءالدین ایران واقع در کیلومتر ۸ جاده مخصوص کرج جنب کارخانه لیلاندمراجعه نمایند .

شرکت ایران جاندیر

شما را بهمکاری دعوت مینماید

دایره سرویس وقطعات یـدکی بهمکـاری عده‌ای با شرایط زیر احتیاج دارد .
۱ـ دیپلم یا فوق دیپلم اتومکانیك یاماشین های کشاورزی .
۲ـ دارا بودن گواهی نامه رانندگی پایه‌دوم شخصی .
۳ـ آشنائی بزبان انگلیسی .
٤ـ دارا بودن برك خاتمه خدمت یا معافی دائم .
٥ـ حاضر بـودن به‌خدمت در یکـی از شهرستانها .
حائزین شرایط لطفا به آدرس زیر :
تهران ـ عباس‌آباد ـ خیابان میرعماد ـ کوچه یازدهم شماره ۲۳ مراجعه و یا با تلفن های ۸٥۱٦٤۹ ـ۸٥۱٥۳۷ تماس حاصل نمایند .

دانشگاه فرح پهلوی

آگهی استخدام

دانشگاه فرح پهلوی‌به‌یکنفر منشی انگلیسی که ماشین‌نویسی لاتین خوب بداند برای استخدام تمام وقت یانیمه وقت نیاز دارد.
داوطلبان میتوانندبرای‌مصاحبه و اطلاع‌ازشرائط استخدامی در ساعات اداری به کارگزینی دانشگاه مراجعه نمایند.

استخدام‌فوری پیشخدمت

آدرس : تهران ـ خیابان آناتول فرانس شماره۹۹ شرکت فسان (کارگزینی) .

ویزیتورداروئی

شرکت داروئی الیلی‌لی برای‌معرفی محصولات‌خوددر تهران‌واذربایجان غربی تعدادی نماینده‌علمی تمام‌وقت را به همکاری دعوت مینماید .
متقاضیان به آدرس تهران خیابان عباس‌آباد چهارراه‌فرح‌شماره۱۲٥ ساختمان لی‌لی مکاتبه‌ویاباشماره تلفن ۸٥۰۰٤٦ در ساعات اداری تماس حاصل فرمایند .

حسابدار

یك شرکت ساختمانی جهت کارگاه خود در تهران به یکنفر حسابدارآشنابزبان آلمانی نیازمند است . تلفن ۸۲۱۰۲٤

ANNOUNCE MENT

This is to inform that the annual general meeting of the shareholders will be held on DECEMBER 8 th, 1977 at 10:00 AM. in (3500) KASSEL / west Germany, Gartenstrasse 59

AGENDA: 1.) Report about the activities of the company
2.) Situation of the shareholder - accounts
3.) Decision about the future activities of the company
4.) Change of the office - premises
5.) Miscellaneous.

IRAL-BAU AG
Board of Directors

استخدام

شرکت بین‌المللی مهندس ایران (مهندسین‌مشاور)

برای کار در دفتر مرکزی چند نفر نقشه‌کش اسکلت فلزی و نقشه کش کارهای بتنی را با حداقل سه‌سال سابقه کار مفید بهمکاری دعوت می‌نماید. افرادی که درکارهـای صنعتی‌تجربه‌داشته باشندحق‌تقدم خواهند داشت.
علاقمندان می‌توانند از ساعت ۹ الی ۱۲ بغیر از روز های پنجشنبه و جمعه به‌کارگزینی شرکت واقع درخیابان کریمخان زند بین خردمند و روزولت‌شماره ۸ره مراجعه نمایند.

SECRETAIRE POUR AHWAZ

SOCIETE FRANCO-IRANIENNE CHERCHE POUR AHWAZ UNE SECRETAIRE COLLABORATRICE DE DIRECTION BILINGUE (FARSI - FRANCAIS; EN PLUS SI POSSIBLE ANGLAIS).
SALAIRE INTERESSANT
POSSIBILITE DE LOGEMENT ET REPAS AU CERCLE DE LA SOCIETE
ECRIRE P.O.B 1180 AHWAZ.

شرکت سهامی صنایع فلزی ایران

شرکت سهامی صنایع فلزی ایران

افراد زیر را استخدام مینماید

۱ـ مهندس راه‌وساختمان با۲ سال سابقه کاروآشنائی کامل به‌زبان آلمانی
۲ـ مأموروصول باسابقه کار

از متقاضیان خواهشمند است به آدرس تهران خیابان تخت‌طاووس چهارراه شاه عباس شماره ۲٦۱ مراجعه نمایند .

شرکت سهامی صنایع فلزی ایران

شرکت سهامی صنایع فلزی ایران

بتعدادی مکانیک‌ماشین آلات درجه‌یک‌و۲و۳جهت کاردر شهرستان اصفهان نیازمنداست متقاضیان به‌آدرس خیابان تخت‌طاووس چهارراه‌شاه‌عباس پلاك ۲٦۱ مراجعه نمایند

نیازمندیهای اطلاعات

تلفنهای: ۳۰۳۷۰۲-۳۱۱۲۱۹-۳۱۱۲۲۵-۳۱۱۲۲۴

نیازمندیهای اطلاعات تلفنی آگهی میپذیرد

اونیورسال

شرکت سهامی عام

جهت تکمیل کادر پرسنلی خود افراد ذیل را به همکاری دعوت مینماید

۱ـ لیسانس اقتصاد و یاعلوم اداری آشنا به زبان انگلیسی و مکاتبات اداری .
۲ـ رئیس خدمات عمومی دیپلمه با ۳سال سابقه‌کار .
۳ـ طراح قالب تحصیلات دیپلم فنی رشته فلزکاری ویاروق دیپلم طراحی قالب .
۴ـ طراح جیك و فیکسچر .
۵ـ قالب‌ساز ـ فرزکار ـ سنك‌کارـصفحه تراشکار وکمك قالب‌ساز .
۶ـ سیم‌کش ساختمان .
۷ـ انباردار قطعات اتومبیل .
۸ـ کارآموز سرویس و یا سرویسکار محصولات با تجربه خانگی با داشتن گواهی‌نامه رانندگی اتومبیل با موتورسیکلت .
۹ـ نجار .
۱۰ـ کارگرساده .

داوطلبان به محل کارگزینی شرکت واقع در انتهای سیمتری نارمك‌خیابان چهل جنب‌دانشکده علم وصنعت‌مراجعه فرمایند .

مهندسان مشاور استخدام‌مینماید

نقشه کش تاسیسات با حداقل ۴ سال سابقه کار سیستم های آب وفاضل‌آب و تهویه مطبوع متقاضیان با تلفن ۸۵۰۹۶۸ و۸۵۷۶۸۳ تماس حاصل فرمایند .

شرکت آسانسور اوتیس ایران

بیکنفر دیپلمه مکانیك هنرستان با تجربه کار مورد نیاز است

واجدین از ساعت ۹ صبح‌الی۴ بعداز ظهر به شاه‌عباس شمالی روبروی تهران‌کلینیك کوچه چهارم پلاك ۲۴طبقه سوم‌قسمت‌کارگزینی‌مراجعه فرمایند.

کارگاه۳

چند نفر دوشیزه یا بانوی سکرتر واردبه‌امور ماشین نویسی با تجربه کافی رابه طور تمام‌وقت به همکاری دعوت‌میکندتلفن ۶۶۳۵۱۵ ـ۶۴۱۴۹۶

استخدام نظافتچی

به تعدادی کارگر عادی نظافتچی با حقوق مکفی و استفاده از مزایای قانون کار با ۵ روزکار در هفته نیازمندیم‌خیابان‌بهارشمالی شماره ۱۹۱ مقابل اداره برق شرکت نظیف

گروه صنعتی بهشهر ـ تاسیسات تهران افراد زیر را استخدام مینماید

کارگر ساده زن و مرد

استخدام شوندگان‌علاوه بر حقوق مکفی از مزایای زیربهره‌مند می گردند :

۱ـ پاداش اضافه تولید
۲ـ حق شیفت .
۳ـ کمك هزینه مسکن .
۴ـ عیدی .
۵ـ تعاونی مصرف جهت خرید مایحتاج زندگی و تخفیف خرید در محصولات کارخانه .
۶ـ تعاونی اعتبار جهت دریافت وام ضروری .
۷ـ استفاده از رستوران .
۸ـ سرویس ایاب وذهاب بکلیه نقاط تهران ـ کرج ـشهرری و شادشهر .
۹ـ استفاده از بیمه درمانی و بازنشستگی .
۱۰ ـ سود ویژه بـه مبلـغ قابل ملاحظه .

داوطلبین استخدام که سن آنها بین ۱۶ و ۴۰ سال میباشد بـه کارگزینی شرکت در کیلومتر ۱۲ جاده جنوبی کرج گروه صنعتی بهشهر ـ تاسیسات تهران و یا دایره استخدام شرکت واقع‌در ۲۰ متری فلاح‌مقابل حمام فرهانی نبش ۱۷ متری فردوس جنب مطب آقای دکتر یمینی مراجعه نمایند .

تلفن ۴۳ـ۹۵۳۰۴۱

آگهی استخدام

بـه‌تعدادی نگهبان که‌دارای مشخصات زیر باشند نیازمندیم :

۱ـ سواد خواندن و نوشتن
۲ـ برك خاتمه‌خدمت‌یامعافیت دائم (اشخاصی که خدمت زیرپرچم راانجام‌داده باشند حق‌تقدم دارند)
۳ـ حداکثر سن برای داوطلبین بین ۲۵ تا ۴۰ سال می‌باشد

مزایا

۱ـ استفاده از کلیه مزایای قانون‌کار
۲ـ لباس تابستانی‌و زمستانی بطورکامل
۳ـ ساعت‌کار در هفته فقط ۵ روز می‌باشد

داوطلبین می‌توانندهمه‌روزه‌بغیراز ایـام‌تعطیل به آدرس خیابان بهار شمالی شماره ۱۹۱مقابل اداره برق شرکت نظیف مراجعه نمایند .

واحد نصب ۲۲۰۰ تنی کارخانه سیمان سفید دماوند افراد زیر را استخدام مینماید .

۱ـ مونتاژکار درجه یك
۲ـ لوله‌کش صنعتی درجه یك
۳ـ باطریساز درجه یك
۴ـ الکتریسین درجه یك
۵ـ برقکار روشنائی صنعتی
۶ـ دیپلمه فنی رشته برق وارد باموروروشنائی صنعتی

متقاضیان می‌توانندهمه روزه از ۸ صبح تـا ۳ بعدازظهر بغیر از پنجشنبه‌هاو روز های‌تعطیل با در دست داشتن مدارك استخدامی بدفترمرکزی شرکتهای سیمان تهران‌ـ شمال واقع در تهران خیابان فردوسی خیابان کوشك انتهای ارباب ـ جمشید مراجعه نمایند .

Shell

گروه‌شرکتهای شل‌درایران

بهمکاری دعوت مینماید :

کارمند خزانه‌داری . دیپلمه ریاضی ، آشنـا به امور خزانه‌داری و بانکی سن حدود ۲۲ تـا ۳۰ سال .

واجدین شرایط بدون موانع استخدامی می ـ توانند با تلفن ۶۲۴۸۲۸ بین روز های شنبه تا چهارشنبه ساعات ۸ صبح تا ۴ بعدازظهر تماس حاصل نمایند .

شرکت اوریانس‌دکور

استخدام‌مینماید

بیك دوشیزه یا بانوئی که به زبان انگلیسی آشنا بوده و نیزازاموردفتری و سکرتری‌اطلاعات کافی داشته و به تایپ‌فارسی‌و لاتین مسلط‌باشد برای تمام‌وقت یا بعدازظهر ها از ساعت ۵ر۴ تا ۵ر۷ نیاز فوری داریم ضمنا ساعت کار در هفته ۵ روز می‌باشد .

متقاضیان می‌توانند همه روزه بجز ایام‌تعطیل با تلفنهای ۷۵۵۰۵۰ و ۷۵۳۴۹۴ تماس حاصل نمایند .

شرکت سهامی آبجو سازی شمس

جهت تکمیل کادر فروش خود تعدادی‌فروشنده فعال خوش برخورد با تحصیلات حداقل سیکل‌و ضامن‌معتبر بهمکاری دعوت مینماید

متقاضیان میتوانند همه‌روزه از ساعت ۸ الی۴ بعدازظهر به کارگزینی شرکت واقـع در خیابان بابائیان سه‌راه اکبرآبادمراجعه نمایند . تلفن ۹ـ ۵۴۹۰۵۶

مهندس مکانیک

یکنفر مهندس مکانیك با حداقل ۳سال تجربه در امور فنی و سرپرستی سردخانه برای کار در اهواز مورد نیاز میباشد تلفن ۸۲۸۵۱۱و۸۲۷۵۲۴ بین ساعت ۳تا۶ بعدازظهر

دفترمهندسان‌مشاور درتهران

یك نفر مهندس مکانیك با تجربه حداقل۸سال در طرح و نظارت عالی کارهای‌تاسیساتی رابرای قبول سرپرستی قسمت‌طرحهای‌تاسیساتی خود به همکاری دعوت مینماید .

درصد حق‌الزحمه موردنظر با توجه به‌سوابق کار وتوافق طرفین تعیین میگرددتلفن۸۹۱۱۳۶

کارمندسیکل

شرکت تولیدی کارمند با شرایط‌زیراستخدام می نماید .

حداقل معلومات دبیرستانی ـدارای گواهینامه رانندگی ـبرك پایان‌خدمت‌ـحداکثر سن سی‌سال

واجدین شرایط روز های دوشنبه و سه شنبه بین۹ تا۱۶ به‌آدرس تهران خیابان‌سپهبد زاهدی چهارراه آذرشهر جنب وزارت‌راه‌ساختمان‌شهداد طبقه ششم مراجعه نمایند .

مهندسین مشاور ناسکو

افراد زیر را بهمکاری دعوت مینماید

۱ـ متخصص طرح پروژه‌های سیویل‌مجموعه های مسکونی و غیره که‌حداقل ۵ سال سابقه‌کار در دفاتر مهندسین مشاور و طرح پروژه‌های سیویل داشته باشد .
۲ـ تعدادی نقشه‌کش معماری با حداقل۶سال سابقه کارمفید درامور اجرائی مهندسین مشاور برای کار تمام وقت در دفتر تهران

لطفافقط واجدین شرایط بـادر دست‌داشتن مدارك لازم همه‌روزه بغیر از پنجشنبه و جـمعه بین ساعات ۹ تا۱۲به‌آدرس زیر مراجعه نمایند.

خیابان کورش‌کبیر روبروی بی‌سیم پهلوی شماره ۹۵۴ طبقه چهارم

قابل توجه شرکت های‌ساختمانی ومهندسین مشاور

گروه خدمات مهندسی کومار آماده انجام کار های زیر میباشد

۱ـ طرح ومحاسبات فنی
۲ـ برآورد مقادیر کار
۳ـ تهیه صورت وضعیت
۴ـ سرپرستی فنی و اجرائی کارگاهها تلفن ۶۵۷۹۰۶

گروه مهندسین مشاور اترس

برای نظارت عملیات ساختمانی راههای اصلی مناطق اصفهان و خوزستان و شاهراه اراك ـ اندیمشك عده‌ای مهندس با حداقل پنج‌سال‌تجربه و نقشه‌بردار آزموده و تکنیسین متخصص کـار های راهسازی را بهمکاری دعوت می‌نماید .

واجدین شرایط‌به‌آدرس :عباس‌آباد ـچهارراه فرح شماره ۹۱تلفن ۸۴۴۱۶۹و ۸۴۵۷۱۲مراجعه فرمایند .

آگهی‌استخدام

۱ـ سکرتر ماشین‌نویس فارسی تمام‌وقت
۲ـ بازاریاب یا فروشنده با ماشین شخصی
۳ـ راننده شخصی
۴ـ کمك انباردار با حداقل سواد ابتدائی

نشانی ـ خیابان پهلوی مقابل‌فروشگاه‌کورش کوچه نوربخش شماره ۴ شرکت نعیم تلفن ۸۹۲۶۶۱ و ۸۹۰۵۶۱

استخدام‌منشی

شرکت خدمات کامپیوتری پارس یکنفرمنشی آشنا به تایپ فارسی و لاتین را با حقوق ومزایای مکفی‌بهمکاری‌دعوت‌مینماید.

تلفن ۹ـ ۹۶۱۰۹۱ داخلی ۳۲

کارخانجات لوازم خانگی پارس استخدام میکند

ردیف	عنوان شغل	تحصیلات	تجربه	محل خدمت
۱ـ	سکرتر	حداقل دیپلم	۳ سال آشنائی کامل بزبان انگلیسی وتایپ لاتین و تلکس	تهران
۲ـ	تکنیسین برق	فوق‌دیپلم یا دیپلم برق	۵ سال	قزوین
۳ـ	مکانیک	فوق‌دیپلم یا دیپلم برق	۵ سال	قزوین
۴ـ	متخصص زمان‌سنجی	حداقل دیپلم	۴ سال تجربه در زمان‌سنجی وامورتولید	قزوین
۵ـ	متصدی خط تولید	حداقل دیپلم	۴سال درامورتولیدی	قزوین

متقاضیان میتوانند درساعات اداری به دفترمرکزی شرکت درخیابان حافظ بالاتراز چهارراه کالج کوچه آرژانتین پلاك ۴/۱ مراجعه نمایند

GEVAERT محصولات عکاسی آگفا ـ گورت Agfa

AGFA-GEVAERT

Die Agfa-Gevaert-Vertretung im Iran

Hamazasb Martin & Co.
Boulevard Pahlavi
Agfa-Gevaert Building
Teheran 19

sucht zum sofortigen Eintritt

mehrere dynamische Verkaeufer.

Es wollen sich bitte nur Bewerber melden, die folgende Voraussetzungen erfuellen:

— iranische Nationaliaet
— gute deutsche oder englische Sprachkenntnisse
— abgeleisteter Militaerdienst bzw. Freistellung
— Fuehrerschein

Kontaktaufnahme bitte mit Frau Moussavi, Tel. 688011-15.

میلیران

بزودی بزرگترین نمایشگاه میلیران در بلوار پهلوی امیر دلاماده کمی بالاتر از میدان محسنی افتتاح میشود. تلفن ۲۲۶۴۶۶

محل فروش کلیه طرحهای جدید در خیابان فرح کمی بالاتر از تخت طاوس تلفن ۸۴۳۱۸۲

شرکت تولید قطعات پیش‌ساخته بتونی در حوالی تهران احتیاج به چندین نفروارددرامور تولیدقطعات بتونی پیش ساخته جهت اداره و سرپرستی قسمتهای مختلف‌تولید کارخانه دارد واجـدیـن شرایط می‌توانند بین ساعت ۴ الی۶بعداز ظهرباشماره تلفن ۳۱۲۰۵۸تماس بگیرند .

A Large Multinational Company requires a marketing associate for their Agricultural Division with the following qualifications:

1. Iranian nationality
2. No military obligations
3. Fluent in English
4. College degree or extensive experience in business/marketing or agriculture

Please contact Mrs. Vaezian between 9 A.M.-12 NOON at 850046 or 853163 for an appointment.

شرکت مهندسی وبازرگانی پارس استخدام میکند

۱ـمأمورخرید حداقل سوم متوسطه۳سال تجربه در امور تدارکات

۲ـراننده حداقل ششم ابتدائی ۳ سال تجربه

۳ـکارگرساده ۶ ابتدائی .

۴ـنگهبان حداقل ۶ ابتدائی و ضامن معتبر

متقاضیان میتوانند به‌واحدانباروسرویس شرکت‌واقع در کیلومتر ۱۲ جاده‌مخصوص کرج جنب ایران ناسیونال مراجعه نمایند

نیازمندیهای اطلاعات

تلفنهای: ۳۱۲۴۱۳-۳۱۱۲۲۷

اخبار نیازمندیهای اطلاعات تلفنی آگهی میپذیرد

آگهی مزایده

سفارت ایالات متحده آمریکا

مقداری اثاثیه منزل و دفتری را از طریق مزایده بفروش می رساند.
اجناس فوق رامی‌توان روزهای سه‌شنبه۱۷ و چهارشنبه ۱۸ آبان‌بین ساعت ۸صبح الی۵ر۳بعد از ظهر در محوطه سفارت آمریکا ـ کوچه‌اردلان (روبروی‌درب‌غربی‌امجدیه)، کوچه‌حمید، کوچه‌بیژن پلاك ۷ رویت نمود . وپیشنهادات واصله درپاکت لاك‌ومهر شده دریافت و نتیجه ۲روزبعد اعلام خواهد شد بدیهی است پرداخت کلیه عوارض‌و حقوق گمرکی متعلقه در صورت تعلق‌گرفتن‌بعهده خریدار خواهد بود .

یک‌شرکت‌راهسازی

یکنفر مسئول سرندوسنك شکن با سابقه کار احتیاج دارد
تلفن ۶۸۳۵۰۴

یك کارخانه بزرك تولیدی جهت‌فروش‌تولیدات خود در رشته مصالح ساختمانی نیاز به تعدادی ویزیتور باوسیله نقلیه دارد علاقمندان به‌آدرس‌ـ عباس‌آباد ـجنب سینما شهرفرنك پلاك ۳۰۹ طبقه همکف مراجعه فرمایند .

بایر BAYER

شرکت بایرفارما برای ویزیت داروهای خود درخوزستان‌احتیاج به‌یك نفر نماینده محلی‌تمام‌وقت و با تجربه مقیم اهواز دارد . چنانچه سابقه ویزیت دارو در خوزستان دارید ومایلید بایك شرکت معتبر داروئی همکاری داشته باشید تقاضای‌خود را بایك قطعه عکس به آدرس زیر ارسال فرمائید .
بایرفارما ایران‌ـ دائره تبلیغات
صندوق‌پستی۲۵۳۸تهران

قابل توجه

شرکت های ساختمانی و مهندسین مشاور

گروه مهندسین مترور شرکت ساخسی آماده انجام هرگونه متره وبرآورد و محاسبات ـ تعدیل و غیره می‌باشند تلفن ۹۳۹۵۵۹

اسفالت کاری

قیرگونی آسفالت بام و محوطه ۵۴۹۱۸۶

؟

تبلیغات ـ آرم ـ بروشور ـ آفیش ـ پوستر ـ چاپ
۷۶۹۰۷۴ و ۷۶۹۰۷۱

استخدام‌سکرتر

یك شرکت ساختمانی باحقوق و مزایای مکفی نیازمند بهمکاری یك خانم جهت انجام امور منشیگری خود میباشد . داوطلبین باشماره تلفن ۶۵۹۸۰۲ و ۶۵۵۳۰۶ تماس بگیرند

استخدام فوری

شرکت آنتروپوز جهت کار در کارگاه :
۱ـ به تعدادی راننده بیل ورانده جوبکن (ترانشوز) با داشتن گواهینامه ویژه
۲ـ یك نفر انباردار با داشتن حداقل سه‌سال سابقه کار و آشنا به زبان فرانسه احتیاج‌فوری دارد .
داوطلبین به آدرس تهران ـ خیابان آناتول‌ـ فرانسه شماره ۹۹ مراجعه نمایند .

آگهی مزایده

شرکت سهامی ریسندگی و بافندگی فخر ایران تعداد سه‌هزار عدد بشکه مستعمل پلاستیکی و آهنی و ۵۰۰ عدد بشکه کستیك سودا و ۱۲۰عدد بشکه آلمینیوم را از طریق مزایده به فروش می رساند داوطلبان میتوانند با دریافت معرفی‌نامه از دفتر مرکزی این شرکت واقع در حابان‌حافظ ساختمان بانك کار طبقه ۱۹ به کارخانجات فخر ایران واقع در هشت‌گرد مراجعه و پس از بازدید بشکه های مورد مزایده پیشنهادات خود را حداکثر تا پایان روز اداری ۲۵ر۸ر۲۵۳۶ بـه دفتر مرکزی شرکت تسلیم نمایند .

خانواده اطلاعـات عده‌ای طراح گرافیست برای کارهای صفحه آرائـی روزنامه اطلاعات بطورتمام وقت میپذیرد.
داوطلبان باید دارای دانشنامه ازیکی از دانشگاهها یا مراکز آموزشی معتبر باشند و یا تجربه کافی در رشته گرافیک داشته از استعداد و ذوق و قدرت خلاقیت برخوردار باشند.
تعلیمات لازم برای آشنائی به امور فنی و تخصصی درموسسه اطلاعات زیرنظر کارشناسان داده خواهد شد.
حقوق و مزایای کافی نیز برای داوطلبان درنظر گرفته شده است.

از علاقمندان خواهشمند است روزهای سه شنبه هفدهم و چهارشنبه هجدهم آبانماه ازساعت ۴ تا ۷ بعداز ظهر برای تعیین وقت مصاحبه باتلفن ۳۱۱۲۱۵ تماس بگیرند.

اطلاعات

یك‌پرستار بچه تحصیل کرده

(نرس یابهیار)

با تجربه کافی‌و۲روز تعطیل درهفته(پنجشنبه وجمعه)با حقوق مکفی احتیاج است .
از ۸ صبح الی۱۱شب
با تلفن های ۲۴۲۱۱۳ـ ۲۴۱۴۵۶ تماس حاصل فرمائید .

آگهی استخدام کارخانجات اتومبیل سازی رنو

افرادمشروحه‌زیررا باحقوق و مزایای فوق‌العاده‌استخدام‌مینماید

۱ـ مکانیك ماشین‌آلات صنعتی .
۲ـ مکانیك دستگاه های نقطه جوش
۳ـ مکانیك ماشین های خودرو
۴ـ قالب‌بند
۵ـ جوشکار کاربید
۶ـ صافکار
۷ـ برقکار اتومبیل
۸ـ مونتاژ کار درجه یك و درجه دو
۹ـ کارگر پرس‌کار
۱۰ـ کارگر آهنگر درجه یك و درجه دو
۱۱ـ کارگر رنگساز اتومبیل باسابقه کار
۱۲ـ کانال ساز
۱۳ـ کارگر آتش‌نشانی با سابقه کار
۱۴ـ کارگر پیستوله کار
۱۵ـ کارگر نقطه‌جوشکار
۱۶ ـ چرخکار تودوزی اتومبیل
۱۷ـ سرویسکار اتومبیل
۱۸ـ نظافتچی
۱۹ـ نگهبان
۲۰ـ کارگر ساده

شرایط استخدام

دارابودن‌برك خاتمه‌خدمت یامعافیت دائم‌غیرپزشکی تحصیلات برای‌کارگران حداقل خواندن ونوشتن واجدین شرایط میتوانند همه روزه‌ازساعت ۸صبح الی ۱۵ به کارگزینی کارخانجات اتومبیل سازی رنوواقع درجاده‌مخصوص کرج کیلو متر ۱۳ مراجعه فرمایند .

کپسول آتش خاموش کن فوجی

محصول
NIPPON DRY CHEMICAL
مطمئن‌ترین‌وگرانترین‌کپسول آتش خاموش کن
با۵۰سال سابقه ممتاز درژاپن
نماینده انحصاری:
شرکت تهران فوجی بامسئولیت محدود
خیابان شاه ساختمان آلومینیوم طبقه نهم شماره ۹۵۱ تهران
درتهران وشهرستانها نماینده، انحصاری فعال میپذیریم تلفن ۶۴۴۵۰۳-۶۶۱۳۴۸

An International Pharmaceutical Company requires a PHARMACIST

as Quality Control Manager
Candidates should be

- Iranian
- Fluent in English
- Have no military obligations

Persons qualifying now or in future as Responsible Pharmacists are preferred.

Interested candidates are invited to send their curriculum vitae to P.O. Box 3147.
The applications will be treated in strict confidence.

کارخانجات اتومبیل سازی رنو

یکنفر مدیر جهت مدیریت انبارها و برنامه‌ریزی کنترل تولید تسلط کامل به زبان فرانسه باحقوق و مزایای فوق‌العاده استخدام مینماید.
از واجدین شرایط خواهشمند است همه‌روزه ازساعت ۸ صبح الی۱۵ به کارگزینی کارخانجات اتومبیل‌سازی رنو واقع درجاده مخصوص کرج کیلومتر ۱۳ مراجعه نمایند .

استخدام

شرکت شوکومارس افراد زیر را بامزایا وحقوق مکفی‌استخدام مینماید
۱ـ ۴نفر دیپلمه جهت سرپرستی کارگران وبرنامه‌نویسی .
۲ـ تعدادی کارگر ساده .
۳ـ نظافتچی ۵ نفر
آدرس جاده اصلی کرج مقابل پل مهرآباد شرکت شوکومارس تلفن ۶۷ـ۹۶۰۰۶۶

آگهی استخدام کارخانجات اتومبیل سازی رنو

افرادمشروحه‌زیررا باحقوق و مزایای فوق‌العاده‌استخدام‌مینماید

۱ـ مهندس مکانیك‌تسلط کامل بزبان فرانسه با سابقه کار .
۲ـ مهندس تولید ـ صنایع ـطراحی‌ویاقالب‌سازی تسلط کامل بزبان فرانسه
۳ ـ تکنیسین مکانیك عمومی‌آشنا به‌نقشه‌خوانی باسابقه کار .
۴ـ تکنیسین شیمی‌جهت سرپرستی کارگاه های نقاشی با سابقه کار و داشتن تسلط به زبان فرانسه .
۵ـ منشی دوشیزه یابانو تسلط به ترجمه زبان فرانسه و آشنابه تایپ فرانسه .
۶ـ دیپلمه رشته‌فلزکاری و مکانیك .
۷ـ کارمند تدارکات باسابقه کار .

شرایط استخدام

دارابودن‌برك خاتمه‌خدمت یامعافیت دائم‌غیرپزشکی واجدین شرایط میتوانند همه‌روزه‌ازساعت ۸صبح الی ۱۵ به کارگزینی‌کار خانجات اتومبیل سازی رنوواقع درجاده‌مخصوص کرج کیلو متر ۱۳ مراجعه فرمایند .

ایران‌گاز

شرکت سهامی خاص ایرانگاز
افراد زیر را جهت کار در تهران استخدام می کند :
۱ـ دیپلمه با چهار سال سابقه کار مفید در حسابداری
۲ـ دیپلمه با دو سال سابقه کار مفید در حسابداری
۳ـ دیپلمه باآشنائی مختصر به‌امورنقشه‌کشی
۴ـ صافکار اتومبیل
۵ـ کارگر فنی (تعمیرکار ماشین وآلات)
۶ـ کارگر ساده
متقاضیان میتوانند همه روزه از ساعت ۸الی ۱۲ به آدرس تهران ـخیابان سپهبد زاهدی (فیشرآباد)اول‌خیابان‌نیکو ـ شماره ۶۹۹شرکت سهامی ایرانگاز مراجعه نمایند .

آگهی استخدام

شرکت داروئی ایران اورگانون‌واقع‌در کیلو متر۹جاده کرج‌احتیاج به‌تعدادی تکنیسین آزمایشگاه باتحصیلات زیردارد:

۱ـدیپلم‌طبیعی
۲ـفوق‌دیپلم دررشته‌شیمی

علاقمندان میتوانند از شنبه تا چهارشنبه بین ساعت ۸ الی ۴ بعدازظهر با تلفنهای ۸۴۱۱۱۹ و ۸۴۲۱۲۷ تماس حاصل نمایند .

مهندسین‌مشاور اینکوتک

مهندس و تکنیسین ساختمانی جهت نظارت درشهر اراك‌با حداقل ۵سال‌سابقه‌کار بهمکاری دعوت مینماید تلفن ۸۳۷۹۶۲

نیازمندیهای روزنامه اطلاعات تلفنی آگهی می‌پذیرد
املاك و مستغلات ۳۱۱۲۳۰-۳۱۱۲۲۹

تلفن نیازمندی‌های اطلاعات
۳۱۱۲۲۴و۳۱۱۲۲۵

عروس‌خانم ـشاه‌داماد برای دعوت از محبوبترین خوانندگان و مشهور ترین‌گروههای‌جازموزیك‌وموزیکهای‌بزمی‌ایرانی‌و آنچه که فکر میکنید به جشن شمارونق بیشتری میبخشد بادفتر خوانندگان تلفن ۶۵۱۹۲۰ تماس‌بگیرید

صفحات ویژه اتحاد شوروی بمناسبت شصتمین سالگرد انقلاب اکتبر

لئونید برژنف دبیر کل‌کمیته‌مرکزی حزب کمونیست و صدر هیات رئیسه شورای‌عالی اتحاد شوروی.

خلاصه‌متن سخنرانی لئونید برژنف در جلسه رسمی دوم نوامبر سال ۱۹۷۷

بمناسبت شصتمین سالگرد انقلاب کبیر سوسیالیستی اکتبر

لئونید برژنف دبیر کل کمیته مرکزی حزب کمونیست اتحاد شوروی و صدر هیئت رئیسه شورای عالی اتحاد شوروی ضمن سخنرانی در جلسه رسمی مختص شصتمین سالگرد انقلاب کبیر سوسیالیستی اکتبر اظهار داشت که در اتحاد شوروی جامعه بالغ سوسیالیستی بوجود آمده و وجود دارد وتکامل مییابد. ل.ای.برژنف خاطر نشان ساخت که انقلاب اکتبر مقدم برهمه مسائلی را که تاریخ و شرایط قطعی روسیه مطرح کرده بود حل وفصل نمود. لیکن مسائل مزبور از لحاظ ریشه وبنیان خود مسائل منطقه‌ای نبوده بلکه مسائل عمومی‌ای بود که تمام سیر ترقی جامعه در قبال بشریت مطرح کرده بود. اهمیت تاریخی انقلاب اکتبر نیز در آن است که راه حل وفصل این مسائل‌راهموار ساخت و بدینوسیله طرق ایجاد نوع جدید شدن را در کره زمین بوجود آورد.

لئونید ایلیچ برژنف ضمن خاطر نشان ساختن موفقیت‌های‌اقتصادی‌اتحاد شوروی ظرف موجودیت ۶۰ ساله آن چنین اظهار داشت:

اکنون صنایع ما فقط ظرف دو روز وشیم میتواند باندازه تمام سال ۱۹۱۳ محصولات صنعتی تولید نماید. در حال حاضر ما بیش از مقداری که تمام جهان بیست وپنج سال پیش محصول صنعتی تولید مینمود محصولات صنعتی تولید میکنیم.

اگر سال ۱۹۶۷ یعنی پنجاهمین سال حکومت شوروی را بعنوان مبدا محاسبه مورد نظر قرار دهیم از آن زمان نیروی بالقوه اقتصادی کشور عملا مضاعف‌گردید. لیکن تغییرات کیفی اهمیت کمتری ندارد. پیشرفت علمی وفنی روز به‌روز مبدل‌به عامل موثرتر پیشرفت اقتصاد ملی میگردد. جدیدترین رشته‌های تولیدی با آهنگ رجحانی پیشرفت مینمایند و حاصلدهی‌کار بدون انحراف افزایش مییابد.

بسط وتوسعه اقتصاد بیش از پیش در جهت حل وفصل وظایف متنوع مربوط به بهبود شرایط زندگی و کار مردم شوروی سیر میکند.

حل وفصل این وظایف از بسیاری‌لحاظ بوسیله بخش فلاحتی اقتصاد معین میگردد. میتوان بااطمینان اظهار داشت‌که تاکنون در تاریخ کشور هرگز اینهمه‌فعالیت برای اعتلاء کشاورزی بعمل نیامده است. ظرف مدت تاریخی کوتاهی زیر بنای‌مادی وفنی و اقتصاد روستاها تغییر بنیانی حاصل نمود. کارهای مربوط به‌اصلاح خاک ومکانیزاسیون جامع و تعمیم شیمی در مقیاس بی‌سابقه‌ای گسترش یافت.

برژنف گفت: «ماهم‌اکنون ثمرات این مساعی عظیم را مشاهده میکنیم. یادآور میشوم که در سال ۱۹۶۷ ما ۱۴۸ میلیون تن غله و ۱۱٫۵ میلیون تن گوشت وقریب ۶ میلیون تن پنبه بدست آوردیم. ولی در سال جاری که آنقدرها هم از لحاظ‌شرایط هوا سال مناسبی نیست بطور متوسط نسبت به اراضی، ۱۹۴ میلیون تن غله و قریب ۱۵ میلیون تن گوشت و ۸٫۴میلیون تن پنبه بدست خواهیم آورد. نگرمیکنم‌که ارقام مزبور مستلزم ارزیابی باید و شاید میباشد گرچه ما میدانیم که هنوز همه مسائل کشاورزی حل و فصل نشده است».

حل وفصل چنان مسئله مهمی مانند خانه سازی که مستلزم وجوه و وسایل هنگفتی است بطور محسوسی پیشرفت کرده است. یک سوم مجموع مساحت‌خانه های مسکونی که در تمام مدت حکومت شوروی ساخته شده است مربوط به دهسال اخیر میگردد

وجوه هنگفتی برای توسعه تولیدکالا های مورد مصرف مردم اختصاص داده‌شده است. ظرف ده سال صنایع ما عملا تولید این نوع محصولات را مضاعف کرده‌و به میزان قابل توجهی اقلام کالاها راتجدیدو بهبود بخشیده است. خرده فروشی کالاها نیز دو برابر افزایش یافت. تقاضای مردم شوروی نسبت به بسیاری از کالاهای مورد مصرف طولانی که همین چندی‌پیش جزو کالاهای کمیاب بودند ارضاءمیگردد.

رشد اقتصاد اجازه داد که حقوق و دستمزدها بمیزان قابل توجهی بالا رودو ذخایر اجتماعی مصرف افزایش یابد. درآمد واقعی مردم شوروی ظرف ده سال ۱٫۶ برابر افزایش حاصل نمود. مایلم بویژه خاطرنشان سازم که طی این مدت سطح زندگی مردم بمیزان قابل توجهی بالارفته وزندگی زحمتکشان روستا هابهبودیافته است.

ل.ای. برژنف ضمن صحبت از دور نماهای پیشرفت و ترقی اقتصاد شوروی چنین گفت:

سیاست کشاورزی مانه فقط از نظر جهت‌گیری نسبت به احتیاجات روز بلکه از نظر جهت‌گیری نسبت به احتیاجات آتی نیز متمایز میباشد. ما درصدد حل وفصل بنیانی مسئله خواربار و رفع احتیاجات دائم التزاید کشور هستیم و این کار رادر شرایطی که سکنه و تقاضاهای آن‌افزایش مییابد و مساحات اراضی در حد سابق باقی مانده است انجام میدهیم. بهمین‌جهت است که ما برای آینده نیز پیشرفت وترقی سریع ومجدانه کلیه رشته‌های کشاورزی‌را برنامه‌ریزی میکنیم. بهمین جهت است کما سرمایه‌های‌هنگفتی برای‌کشاورزی‌اختصاص داده واختصاص میدهیم و بر ظرفیت‌های رشته‌های تولیدی که در خدمت روستاها هستند می‌افزائیم.

در این برنامه‌های ما، برای منطقه فاقد خاک سیاه روسیه نقش عمده‌ای‌پیش‌بینی میشود. ناحیه وسیعی که در مرکز کشور واقعست باید مبدل به منطقه کشاورزی و دامپروری پر محصول گردد. منطقه مزبور بمیزان قابل توجهی منابع غذائی ما را تکمیل خواهد کرد.

سایر برنامه‌های جامع و بزرگ نیزکه در سالهای اخیر طرح وتنظیم شده متوجه آینده است. اینها در درجه اول عبارتند از برنامه‌های پیشرفت و ترقی سیبری غربی‌و شرقی وایجاد شاهراه خط آهن بایکال آمور وساختمان مجتمع‌های صنعتی و مجتمع‌های تهیه چوب‌و الواردر خاوردور. موسسات مزبور باید نیازهای آتی اقتصاد ملی را به نفت و گاز و ذغال سنگ و فلزات سیاه و رنگی و چوب و سایر انواع مواد خام بر طرف سازند.ل. برژنف خاطرنشان ساخت که اجرای این برنامه‌ها مفهوم اجتماعی عمیقی هم دارد و بمعنای عمران بسیاری از نواحی دور افتاده‌کشور میباشد که در آنجا دهها شهر جدیدساخته ومراکز فرهنگی جدیدی ایجاد خواهد شد. مفهوم «منطقه دور افتاده غیرآباد» بطور قطع از قاموس ما خارج خواهد شد.

ل.ای.برژنف سپس گفت که حکومت شوروی تحت لوای فرمان لنین در باره صلح بدنیا آمد. از آنزمان تمام سیاست خارجی کشور ما مملو از صلحدوستی بود. مشخص‌ترین تغییرات در جهت بهبودی در اروپا دیده میشود. اینجا روابط حسن همجواری و اعتماد متقابل وعلاقه واحترام ملتها نسبت به یکدیگر روباستحکام میرود.

ما برای مناسبات خویش با ایالات‌متحده ارزش زیادی قائلیم. خود زندگی ایجاب میکند که مقتضیات دراز مدت ناشی ازتوجه به صلح نقش عمده‌ای در مناسبات‌شوروی وآمریکا داشته باشد.

ل. برژنف سپس چنین گفت : اکنون فوری‌ترین وظیفه ـ قطع مسابقه تسلیحات است که تمام دنیا را در برگرفته است .ما میخواهیم بطور اصولی خطر جنگ‌هسته‌ای را کاهش داده و سپس این خطر را برطرف سازیم. ما پیشنهاد میکنیم گام قاطعی در این راه برداشته شود یعنی در خصوص قطع همزمان تولید سلاح هسته‌ای بوسیله همه کشورها توافق حاصل شود. در عین حال کشورهای هسته‌ای ممکنست متعهد شوند که تدریجا ذخایر اندوخته شده‌این سلاح را تقلیل دهند و تا نابودی کامل و «صددرصد» آن پیشرفت نمایند.

ل. برژنف گفت: مسئله مهم دیگری‌هم وجود دارد. صحبت برسر آنستکه کار منع آزمایش سلاح هسته‌ای بپایان رسانده شود تااینکه آزمایشات مزبور نه فقط در محیط جو وفضای کیهانی و زیر آب بلکه در زیر زمین نیز انجام نگیرد. ل.ای. برژنف چنین تاکید کرد ـ ما حاضریم‌توافق حاصل کنیم که همردیف با منع کلیه آزمایشات هسته‌ای برای مدت معین ، انفجارات معطوف به مقاصد صلح آمیز نیز معوقه اعلام گردد.

اگر توفیق حاصل شود که مهمترین وظیفه یعنی وظیفه جلوگیری از بروز جنگ جدید جهانی وتامین صلح استوار حل و فصل شود این امر دورنمای‌جدیدی در برابر جمعیت کره زمین قرار خواهدداد. در نتیجه، مقدماتی جهت حل و فصل بسیاری از سایر مسائل مهم حیاتی که اکنون در برابر نوع بشر قرار میگیرد به وجود خواهد آمد.

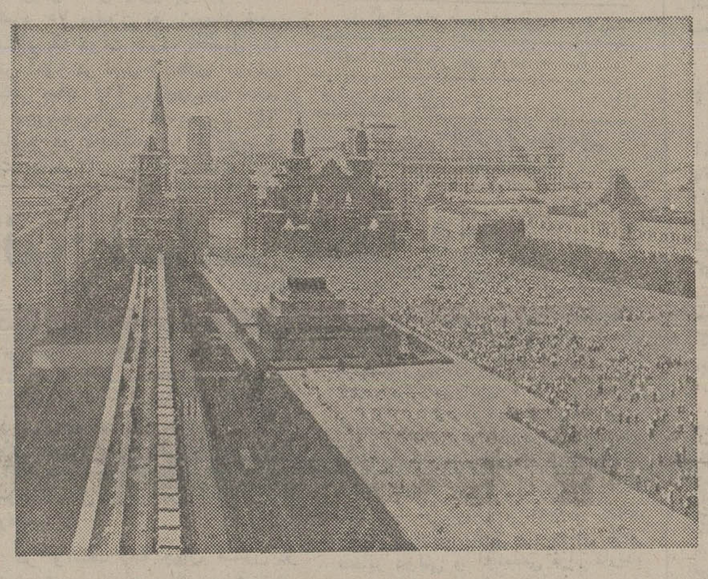

مسکو ـ میدان سرخ.

شصتمین سال انقلاب کبیر سوسیالیستی اکتبر

ولادیمیر وینوگرادوف
سفیر اتحاد شوروی‌دردربار شاهنشاهی

۶۰ سال پیش در روسیه انقلابی بوقوع پیوست‌کسرآغاز تحولات بنیانی در کلیه شئون حیاتی کشور ما و همه ملل ساکن آن واقع شد . این انقلاب‌بنام انقلاب کبیر سوسیالیستی‌اکتبر واردتاریخ گردید .

۶۰ سال برای انسان مدت کمی‌نیست. این مدت قسمت اعظم زندگی او راتشکیل می دهد . ولی برای یک دولت این مدت تاریخی زیادی نیست . اما ظرف همین مدت کوتاه کشور ما توانست راهی از عقب ماندگی اقتصادی و فقر عمومی و بیکاری تا جامعه‌ای پیشرفته طی‌نماید .

موفقیت های عظیم ملت شوروی در رشته های اقتصادی و اجتماعی‌به میزان کاملی در قانون‌اساسی‌جدید اتحادشوروی که اخیرا به تصویب رسید تجلی یافت . بطوری که لئونیدبرژنف صدر هیئت‌رئیسه شورای عالی اتحاد شوروی خاطر نشان ساخته بود ـ قانون اساسی جدیدنتیجه متمرکز تمام پیشرفت شصت ساله دولت شوروی میباشد » .

بیکاری درکشورشوروی‌ریشه‌کن‌گردید. عمده‌ترین خدمات اجتماعی‌یعنی درمان‌و آموزش و حقوق‌بازنشستگی وپرداخت کمک هزینه به مادران‌و غیره اکنون‌بطور کاملی توسط دولت تامین میگردد .هرساله در اتحاد شوروی قریب دو میلیون و ۲۰۰ هزار آپارتمان ساخته میشود .ظرف ۵ سال اخیر ۵۶ میلیون نفریا از هرپنج نفر یک نفر شرایط مسکن خود رابهبود بخشیدند

ظرف ۶۰ سال اتحاد شوروی مبدل‌به کشوری شد که همه مردم آن باسواد هستند . در کشور ما آموزش عمومی‌ده ساله برقرار گردیده‌شبکه‌وسیعی ازمدارس عالیه بوجود آمده ووجوه هنگفتی‌صرف ترقی و پیشرفت دانش میشود . امروز از هر چهار دانشمند کره‌زمین یک‌دانشمند تبعه شوروی‌ست .

اتحاد شوروی متجاوز از ۳۶۰ هزار پزشک در اختیار دارد و این رقم یک چهارم تمام پزشکان جهان است .کمک های درمانی هرقدر پیچیده باشدوبرای دولت گران تمام شود بطور رایگان‌مبذول میگردد .

این موفقیت های اجتماعی بدون پیشرفت نیرومند اقتصاد شوروی امکان پذیر نمی‌بود . اتحاد شوروی در مدت کوتاهی مبدل بیک‌کشور نیرومند صنعتی و کشاورزی شد .اگردر آستانه‌جنگ‌اول جهانی‌روسیه‌فقط‌چهاردرصدمحصولات‌صنعتی جهان را تولید میکرد امروزه سهم اتحاد شوروی در این زمینه مساوی ۲۰درصد است . در حال حاضر اتحاد شوروی‌از لحاظ استخراج ذغال سنگ و سنگ آهن و نفت و تولید محصولات ماشین سازی و ذوب‌آهن و مصالح ساختمانی و یک سلسله رشته های مهم اقتصادی دیگر به مقام اول جهانی دست یافته است .

مبانی سیاست خارجی کاملا جدید شوروی که بر مبنای احترام به حقوق‌کلیه خلق ها و دولت ها در مورد آزادی‌و استقلال و حاکمیت‌ملی استوار است‌حتی در اولین فرمان حکومت شوروی بنام « فرمان صلح» که روز فردای وقوع انقلاب صادر شد اعلام گردید . همملت ها برای بنای زندگی بهتر احتیاج‌به صلح دارند .

سیاست خارجی دولت شوروی‌ظرف تمام ۶۰ سال موجودیت آن مخصوصا تحت شعار مبارزه در راه صلح صلح میشد .

جنگ باید از زندگی بشریت حذف گردد و به مسابقه ورشکست کننده تسلیحات خاتمه داده شود .

این هدف ها مخصوصا امروز ـ در سال های پیشرفت بی سابقه علوم‌وفنون و ایجاد سلاح هسته‌ای جنبه فوق‌العاده مبرمی دارد . بهمین سبب است که‌اتحاد شوروی بطور خستگی‌ناپذیری پیشنهادات مختلفی برای‌جلوگیری‌از مسابقه‌تسلیحات مطرح میسازد و خط مشی معطوف به حصول خلع سلاح عمومی و کامل و انحلال پایگاه های نظامی خارجی و عدم مداخله بیگانگان در امور داخلی کشور های دیگر و عدم توسل به زور یا تهدید به استفاده از آن را در روابط بین دولت ها دنبال میکند .

اصول برابری ملت ها، عدم‌مداخله، صلح و دوستی در سند دیگری نیز که یک ماه بعد از وقوع انقلاب صادر شد یعنی در پیام دولت شوروی‌که‌سرآغاز مناسبات واقعا برابر کشور ما با ملل‌شرق واقع شد منعکس گردید .

انقلاب اکتبر اهمیت مستقیمی برای روابط فی‌مابین دوکشور همجوار یعنی اتحاد شوروی و ایران دربر داشت.در ماه ژانویه سال ۱۹۱۸ یعنی دوماه‌واندی بعد از وقوع انقلاب ، دولت شوروی رسما کلیه عهد نامه هائی را که « بهر نحوی از انحاء حقوق ملت ایران را در مورد موجودیت آزاد و مستقل محدود یا تحت فشار قرار میدهند » باطل و فاقد اعتبار اعلام کرد .بیستماه مه سال ۱۹۲۰ بین جمهوری جوان شوروی و ایران روابط دیپلماتیک برقرار شد . پائیز همان سال و .ای.لنین بانی دولت شوروی ، نمایندگان ایران رابریاست مشاورالممالک سفیر ایران به حضور پذیرفت‌و گفتگوی گرم و دوستانه‌ای با نمایندگان ایران انجام داده توجه و علاقه فراوانی نسبت به روبراه شدن مناسبات شوروی‌و ایران مبذول داشت .

در دهه دوم و سوم قرن ما ، بین اتحاد شوروی و ایران چندین موافقت نامه تجاری و اقتصادی بامضاء رسید که اجازه داد روابط دو کشور همسایه بمراتب گسترش یابد .

قرارداد سال ۱۹۲۷ تضمین وبیطرفی بین اتحاد شوروی وایران که پنجاهمین سالگرد انعقاد آن یک ماه پیش در هردو کشور برگزار شد مبدل به مرحله‌تاریخی مهمی در بسطو توسعه مناسبات‌شوروی و ایران گردید . در تلگرام تبریک آندره گرومیکو وزیرامورخارجه اتحادشوروی به آقای عباسعلی خلعتبری وزیر امور خارجه ایران که بمناسبت تاریخ مزبور فرستاده شد خاطر نشان شده بود که‌در قرارداد سال ۱۹۲۷ شوروی و ایران اصول برابری کامل حقوق و احترام متقابل به حاکمیت و استقلال ملی و عدم مداخله در امور داخلی یکدیگر وهمکاری که اکنون نیز مشخص کننده روابط فی‌مابین اتحاد شوروی و ایران‌میباشد مورد تائید قرار گرفت .»

آقای عباسعلی خلعتبری در تلگرام خویش‌برای آندره‌گرومیکو تاکید نمودند که این قرارداد نشانه‌روابط دوستانه ایران و شوروی است که با همکاری های وسیع دوجانبه فی‌مابین مورد تائیدواقع گردیده است .

و اما از اوایل سال های دهه‌ششم قرن ما روابط شوروی و ایران باموفقیت خاصی بسط و توسعه می یابد .

در نتیجه سفر لئونیدبرژنف صدر هیئت رئیسه شورای عالی‌اتحاد شوروی توافق های مهمی در خصوص گسترش قابل توجه همکاری همه جانبه منجمله همکاری های فنی و اقتصادی براساس حسن همجواری و انتفاع متقابل به عمل آمد .

بموجب توافق های مزبور ، درایران کارخانه ذوب‌آهن‌اصفهان‌که اولین‌مخلوق صنایع ذوب آهن ایران است و همچنین کارخانه ماشین سازی اراک و دهماسیلو و نیز مجتمع های خانه سازی ونیروگاه ها ی‌برق‌ساخته شد . استفاده مشترک‌از منابع آب و برق رودخانه مرزی ارس نمونه همکاری مفیدطرفین‌میباشد .بسیاری از پروژه های بزرگ جدید که اجرای‌آنها بدون شک به‌پیشرفت صنعتی ایران کمک خواهد کرد مورد مذاکره طرفین میباشد.

سطح حاصله همکاری بین اتحاد شوروی و ایران منعکس کننده گرایش ملل دو کشور به زندگی در شرایط دوستی و بنای روابط خود به پیروی از علاقه متقابل به تحکیم صلح جهانی‌می باشد . مناسبات شوروی و ایران باید نمونه همزیستی مسالمت آمیزکشورهای دارای رژیم های مختلف اجتماعی و همکاری ثمربخش و متقابلا مفید دررشته های مختلف‌باشد .

مردم شوروی در روز جشن ملی خود احساسات محبت آمیز خویش را تقدیم همسایه خود ـ ملت ایران مینمایند و برای آنها در امر پیشرفت سریع‌بسوی ترقی و تکامل اقتصادی و اجتماعی‌آرزوی موفقیت نموده ابراز اطمینان مینمایند که روابط همه جانبه و همکاری بین‌دو کشور در آینده استحکام‌بیشتری حاصل خواهند نمود .

و .وینوگرادوف
سفیر اتحاد جماهیر شوروی
سوسیالیستی در ایران

بازرگانی شوروی وایران

روابط تجاری اتحادشوروی باهمسایه جنوبی خود‌ـایران‌ـ از سنتهای‌دیرین برخوردار است . خصوصیات همکاری دو کشور در زمینه مبادلات تجاری در مرحله کنونی عبارت از احترام متقابل به منافع بازرگانی و توازن در تحویل متقابل کالا میباشد.

مبادله کالابین شوروی‌و ایران براساس قرارداد هائی که روابط تجاری مارا تثبیت وثمربخش مینمایند صورت میپذیرد. قرارداد سال ۱۹۴۰ مربوط به تجارت و کشتیرانی وموافقت‌نامه مربوط به تحویل گاز ایران‌در قبال ماشین‌آلات و تجهیزات شوروی که درسال ۱۹۶۶ منعقد گردیدو قرارداد پانزده ساله مربوطبه گسترش همکاری اقتصادی و بازرگانی که درزمان بازدید رسمی اعلیحضرت محمدرضاشاه پهلوی شاهنشاه‌ایران از اتحاد شوروی درسال ۱۹۷۲ منعقد گردید، شرایط‌مناسبی برای رشد مبادلات تجاری با دورنمای دراز مدت فراهم‌آوردند.

درراه بسط و توسعه بازرگانی دوکشور موافقت نامه پنج ساله بازرگانی که‌در سال گذشته منعقد گردید و درآن مبادله متقابل کالا درسالهای ۸۰ـ۱۹۷۶ معادل دو برابر پنج ساله قبلی پیش‌بینی شده است اهمیت خاصی دارد.

حجم مبادله کالابین اتحادشوروی وایران در سال ۱۹۷۶ به ۴۲٫۳ میلیارد ریال واز جمله صادرات شوروی به۲۰٫۸ میلیارد ریال و واردات آن به ۲۱٫۵ میلیارد ریال بالغ گردید. انتظار میرود که‌درسال جاری میزان معاملات تجاری دو کشور بمراتب افزایش یابدو درتاریخ‌مناسبات شوروی وایران حد نصاب تازه‌ای برقرار گردد.

هسته صادرات شوروی رابه‌ایران ماشین‌آلات‌وتجهیزات لازم برای رشد سریع اقتصاد ایران تشکیل میدهند. انواع جدید این تجهیزات درغرفه شوروی، درنمایشگاه بین‌المللی اخیر تهران به‌جوامع‌ایران معرفی گردید. در میان کالاهای تحویلی شوروی : مواد خام‌یعنی سیمان، تخته والوارو ورق‌فلز نیزمقام عمده‌ای دارند.

بزرگ‌ترین قلم صادراتی ایران به شوروی گاز طبیعی این کشور است . ده‌سال پیش اتحادشوروی اولین کشوری بود که‌درمیان طرفهای خارجی ایران به خریدارداییمی وعمده فرآورده های صنعتی ایران یعنی پارچه ، تریکو، کفش و انواع پودر های رختشوئی مبدل‌شد.

کمتکان اهمیت اقلام سنتی صادرات ایران به‌اتحاد شوروی ،یعنی پنبه و خشکبار و چرم خام سنگ های معدنی نیز حفظ میگردد.

اتحد شوروی نه تنها بطور وسیعی عرصه بازار خودرا بروی کالاهای ایران گشود بلکه شرایط لازم جهت عبور ترانزیت محمولات بازرگانی خارجی ایران را ازطریق خاک اتحد شوروی نیز بطور وسیعی فراهم نمود. حجم حمل‌ترانزیت کالا های ایران از خاک شوروی به ۲ میلیون تن درسال می رسد و از میزان معاملات تجاری شوروی و ایران سبقت می‌گیرد.

حمل‌و نقل کالاهای ترانزیت از خاک شوروی فقط یکی از جهات همکاری ثمربخش تجاری است که پیوسته توسعه‌مییابد و شامل رشته‌های جدید اقتصاد ملی اتحد شوروی وایران‌به نفع دوستی و حسن همجواری ملل شوروی وایران میگردد .

و.ک .اسلاوتسوف
نماینده بازرگانی شوروی درایران

بانک روس وایران

در ماه سپتامبر سال ۱۹۷۷ بانک روس و ایران‌مراسم پنجاه وچهارمین سالگرد فعالیت خود را در ایران برگزارکرد. بااجازه‌ای که دولت ایران به کمپانی روس‌ـ آسیا برای گشایش دفتر بانکی روس وایران در تهران داد، شالوده فعالیت بانک در کشور، ریخته شد.

هدف ایجاد بانک روس وایران «توسعه مناسبات تجاری بین اتحاد شوروی وایران» بود و همچنان باقی‌ماند.

در ماه فوریه سال ۱۹۳۲، بر طبق تصمیم مجمع‌سهامداران، که طی آن دفتر بانکی روس وایران بشکل یک شرکت‌سهامی با مسئولیت محدود تجدید سازمان یافت، بانک نام کنونی خود، یعنی بانک روس وایران را بدست آورد.

بانک روس وایران طی دوره فعالیت خود حیثیت‌یک بانک معتبر را در بازار پولی ایران کسب نمود.

بانک همکاری نزدیکی را چه با بانک‌های بزرگ تجاری ایران وچه بابانک ملی و بانک مرکزی آغاز نمود که‌تاکنون نیز ادامه دارد. در میان مشتریان بانک نام بزرگترین‌شرکتهای صادراتی و وارداتی وتجار بزرگ و نیز شرکت‌های بزرگ صنعتی بچشم میخورد. بسیاری از مشتریان ده‌ها سال است که با بانک کار مینمایند.

بانک روس وایران یکی از فعال‌ترین بانکهای ایران‌در حیطه عملیات ارزی است. بانک بطور کامل کلیه عملیات‌ارزی را که توسط بانک مرکزی کشور مجاز شمرده شده،انجام میدهد وبا بسیاری از بانکهای دنیا مکاتبه دارد و این امربه‌آن امکان میدهد که نه‌تنها بطور پیوسته حجم روز افزون‌خدمات خود را به تجارت شوروی وایران بالا ببرد، بلکه خدمات خود را به تجار ایرانی که با کشور های دیگر نیز دادوستد دارند، پیشنهاد نماید.

افزایش سال بسال مبادله کالا بین اتحاد شوروی و ایران ضرورت تامین توسعه عملیات بانکی را قبل از همه‌در این‌جهت، بوجود آورد. بدین سبب نسبت به مناسبات‌بین بانک روس وایران و بانک تجارت خارجی در مسکو ،توجه خاصی مبذول میگردد.

تجاربی که بانک ظرف ۵۴ سال موجودیت خودبدست آورده، دلیل متینی است برای امید داشتن باینکه خدماتی که بانک روس وایران به مشتریان خود و بانکهای‌ایرانی‌و خارجی عرضه میدارد، سهم خود را در رشد و توسعه و تحکیم هرچه بیشتر مناسبات تجاری ایران با اتحاد شوروی ادا خواهد نمود.

★★★

هیئت مدیره بانک روس وایران بمناسبت شصتمین سالگرد تاسیس دولت شوروی این سالگرد پرافتخار را به‌ملت شوروی تبریک وتهنیت گفته موفقیت‌های بازهم بیشتری را در پیشرفت جامعه شوروی آرزو مینماید.

پ. د. نیکالایف
رئیس هیئت مدیره بانک‌روس‌وایران

بیمارستان شوروی در تهران

بیمارستان شوروی در سال جاری سی‌امین سالگرد تاسیس خود را جشن گرفت . جشن سی‌امین سالگردتاسیس بیمارستان با جشن بزرگ ملت شوروی یعنی شصتمین سال تاسیس دولت شوروی مصادف گردید .

بیمارستان شوروی در تهران یک موسسه درمانی دارای بخش های متعددی است که در آن ها در تمام رشته های عمده پزشکی کمک های طبی ارائه میشود .

بیمارستان دارای بخش های بیماران بستری با ۱۴۵ تخت‌و درمانگاه میباشد .

برای بیماران بستری بخش های زیر دایر است:بخش جراحی ، بخش بیماری های داخلی ، بخش زایمان‌و بیماری های زنان ، بخش اعصاب و بخش حلق و گوش و بینی و چشم پزشکی و دوبلوک مخصوص عمل جراحی‌و بخش پانسمان و تزریقات و اجرای دستورات پزشک معالج .

در پلی‌کلینیک بیمارستان شوروی بیماران به بخش‌های مختلف پزشکی ذیل پذیرفته میشوند : جراحی، مجاری‌ادرار مامائی ،بیماری های زنان ، بیماریهای اطفال ، چشم‌پزشکی، گوش و حلق و بینی ، پوست ، امراض مقاربتی و دندان پزشکی . همه روزه بین ۴۰۰ تا ۵۰۰ نفر بیمار به بیمارستان شوروی مراجعه میکنند . بیمارستان به مدرن‌ترین وسائل‌و دستگاه های پزشکی مجهز میباشد .

همه ساله بیش از صد هزار نفر از سکنه ایران در بیمارستان شوروی معالجه میشوند . ظرف مدت ۳۰ سال متجاوز از ۳ میلیون نفر بیمار به بیمارستان مراجعه‌کرده‌اند و در همین فاصله زمانی بیش از ۵۰ هزار عمل گوناگون جراحی روی بیماران انجام گرفته است .

بیمارستان شوروی نه فقط در میان اهالی ایران از اعتبار و حیثیت زیادی برخوردار است بلکه در میان ساکنان کشور های خاور نزدیک نیز از شهرت و مقبولیت‌فراوانی بهره‌مند میباشد . اهالی عراق ، کویت ، پاکستان ، عربستان سعودی،هند،افغانستان ،بحرین و یک سلسله کشور های دیگر از مراجعین بیمارستان شوروی هستند .

در این سال ها برگزاری کنفرانس های مشترک علمی وپزشکی شوروی و ایران ، که طی آن ها پزشکان دو کشور به مبادله اطلاعات علمی و پیشرفت هائی که دررشته پزشکی حاصل شده ، مبادرت میورزند ، به سنت نیکوئی مبدل گردیده است . اینگونه همکاری ها نه فقط برای‌بهداری شوروی ، بلکه برای بهداری و علم پزشکی ایران نیز حائز اهمیت فراوان است .

میتوان یقین داشت که همکاری متقابلا مفید در زمینه پزشکی در آینده نیز به تحکیم مناسبات حسن همجواری‌بین ملل شوروی و ایران کمک و مساعدت خواهد نمود .

کارکنان بیمارستان شوروی شصتمین سالگرد استقرار حکومت شوروی را تهنیت میگویند .

پ. آشورکو
رئیس بیمارستان شوروی در تهران

بیمه «اینگستراخ»

نمایندگی کل بیمه اینگستراخ درایران
تهران ـ خیابان شاهرضا شماره ۲۳۳
نشانی تلگرافی : اینگستراخ ـ تهران
تلفن : ۶۶۰۰۶۸ و ۶۴۲۹۳۰ و ۶۴۲۷۳۰
شماره ثبت در ایران ۱۲

INGOSSTRAX
Ingosstrakh

نمایندگی کل بیمه «اینگستراخ» در ایران طی تمامی‌مدت نیم قرن فعالیت خود سهم بزرگی در امر توسعه بازرگانی بین ایران و شوروی ادا نموده وبه رشد و گسترش امر بیمه در ایران مساعدت کرده است. به نوبت خود توسعه دایمی مناسبات تجاری‌و اقتصادی ایران نیروی محرکه سرشاری برای گسترش هرچه بیشتر امر بیمه است.

مساله اساسی سازمان‌های بیمه این است که به‌بازرگانی بین‌المللی مساعدت نمایند. بیمه در مقابل مصائب ناشی ازقهر طبیعت و موارد مصیبت بار وغیره به‌حمایت برمیخیزدو به‌بیمه شده امکان میدهد با اطمینان به آینده خود بنگرد.

در نتیجه گسترش و سازمان یافتن کار بیمه درایران، خسارات شرکت‌ها، و خسارات ناشی از حریق‌های بزرگ بندر خرمشهر در سال ۱۹۷۵ و گمرک جلفا در سال ۱۹۷۶ توسط شرکت‌های بیمه ایرانی و شرکت بیمه «اینگستراخ» جبران شد. شرکت بیمه «اینگستراخ» در فعالیت سازمان‌های بیمه ایران، شرکت فعال دارد و یکی از قدیمی‌ترین شرکت‌های بیمه در ایران است.

★★★

هیات مدیره نمایندگی کل بیمه «اینگستراخ» در ایران شصتمین سالگرد حکومت شوروی را به ملت اتحاد شوروی تهنیت گفته و تحکیم هرچه بیشتر مناسبات دوستانه بین‌اتحاد شوروی و ایران را آرزومند است.

ای. آنانی‌یف
نماینده کل بیمه «اینگستراخ» در ایران

صفحات ویژه اتحاد شوروی بمناسبت شصتمین سالگرد انقلاب اکتبر

ده برنامه پنجساله شوروی

توان اقتصادی شوروی زاده‌برنامه های پنجساله است. دولت جوان شوروی وقتی که در سال ۱۹۲۸ به دوران برنامه‌های پنجساله‌اش گام نهاد ، تازه توانسته بود بر جراحات سحبی که براثر جنگهای جهانی و داخلی بر کشور وارد آمده بود مرهم نهد و پیامدهای ناگوارتسلط مداخله‌گران خارجی را از میان بردارد .

برنامه‌های پنجساله شوروی طی مدتی کمتر از پنجاه سال (منهای‌تقریبا ده سال‌جنگ‌و دوران‌احیاء اقتصادیات) درآمد ملی کشور را ۶۵بار ، تولیدات صنایع را ۱۲۲بار و کشاورزی را ۳ر۳ بار افزایش دادند .

در سال‌های نخستین برنامه‌پنجساله (۱۹۳۲ ـ ۱۹۲۸) روزانه یک موسسه بزرگ صنعتی ساخته میشد و شروع بکار میکرد ، و در دومین برنامه پنجساله ـ سه موسسه .

در سال‌های‌نخستین‌برنامه سه‌چهارم سرمایه گزاریهای بکار افتاده‌درصنایع رشته‌های تولید وسایل تولید مصرف می‌شد کشور به میدان‌عظیم‌ساختمانی مبدل گشته بود. کارخانه‌ها و فابریکها و معادن نوساخته میشد . کارخانه های‌قدیمی را نوسازی اساسی‌میکردند فقط در سال‌های نخستین برنامه پنج ساله (سال‌های ۱۹۳۲ ـ ۱۹۲۸) بیش از ۱۵۰۰ موسسه صنعتی ساخته‌شد، رشته‌های جدید صنایع که تا آنوقت‌در روسیه اصلا وجود نداشت بوجود آمد، از قبیل صنایع دستگاه سازی ، تراکتورسازی ، هواپیماسازی،اتومبیل سازی ، صنایع شیمیائی و بطور عمده صنایع سنگین رشته تعیین کننده اقتصادیات ملی شد . در سال های دومین برنامه پنجساله(۱۹۳۷ ـ۱۹۳۳) در اتحاد شوروی قریب۴۵۰۰کارخانه و فابریک و معدن و دیگر موسسات ساخته شد . اتحاد شوروی از لحاظ حجم کلی تولیدات صنعتی از کلیه کشورهای اروپائی جلو افتاد وجای دوم را در جهان احراز کرد.

پیشرفتهای سریع و موفقیت آمیز اقتصادیات ملی اتحاد شوروی ،بویژه صنایع ، بر پایه تکنیک نو ، بدون تهیه کادرهای کارگران متخصص‌امکان پذیر نبود. در پایان نخستین برنامه پنجساله (سال ۱۹۳۲) بخش قابل ملاحظه‌ای از اهالی‌بالغ کشورشوراها سواد خواندن و نوشتن می‌آموختند. آموزش اجباری همگانی ابتدائی‌مقرر گردید . آموزش در سراسر کشور مجانی شد . فقط طی مدت چهارسال اول نخستین برنامه پنجساله ، حدود ۲۰۰ هزار متخصص دارای تحصیلات عالی و بیش از ۳۱۹ هزار متخصص در سطح آموزش دبیرستانی‌ازانستیتو ها و تکنیکومهای کشورفارغ‌التحصیل شدند . آموزش تخصصی و همگانی دبیرستانی در کلیه جمهوری های متحده و خودمختارشوروی بصورت گسترده‌ای پیشرفت کرد .

سومین برنامه پنجساله سال‌های ۱۹۴۲ ـ ۱۹۳۸ در نظرگرفته شده بود . ۲۲ ژوئن سال ۱۹۴۱آلمان فاشیستی عهدشکنانه به اتحادشوروی حمله کرد. دوران تنفس‌صلح‌آمیز پایان یافت .

دشمن اکثر مراکز صنعتی سنتی کشور را اشغال کرده بود. در این دوران‌به غایت‌سخت‌و دشوارزرادخانه های صنعتی خاور که در سال های برنامه‌های پنجساله پیش‌ازجنگ‌احداث گشته بود ، نقش مهم و قاطعی ایفا کردند . در سال ۱۹۴۲ اورال ۸ر۲بار بیشتر از سال ۱۹۴۰ و سیبری‌باختری ۴ر۲ بار بیشتر از آن سال محصولات صنعتی تولید میکردند . آهنگ های رشد محصولات جنگی از آن‌همسریعتر بود : در اورال پنج‌بار و در سیبری باختری ۲۷ بار بیشتر از سطح قبل از جنگ .

مردمی که تازه ۲۰ میلیون نفر در جنگ از دست داده بودند ، توانستند در ظرف مدت سه سال و اندی‌تولیدات صنایع را در کشور ، بعد از آنکه استیلاگران همه چیز را در اراضی‌به وسعت تقریبا هفت برابر بریتانیای‌کبیر ویران ساخته بودند ، احیاء کنند . در پایان سال ۱۹۴۸ صنایع اتحاد شوروی به سطح پیش از جنگ رسید و در پایان برنامه پنجساله ۷ر۱بار هم از آن سطح بالاتر رفت .

در پنجمین برنامه پنجساله ذوب فولاد در اتحاد شوروی به میزان ۱۸ میلیون تن ، چدن ۱ر۱۴ میلیون تن ، استخراج زغال سنگ ۲ر۱۳۰ میلیون تن، تولید سیمان ۳ر۱۲ میلیون تن افزایش یافت .

افزایش حجم انواع گوناگون محصولات تولیدی با اعتلای سریع سطح تکنیکی تولید همراه بود . طی سال‌های پنجمین برنامه پنجساله بیش از دو هزار رقم ماشین‌آلات و مکانیسم های مختلف ایجاد شد و ۸۳ خط خودکار دستگاهی و یک کارخانه خودکار تولید پیستون برای موتور های اتومبیل بکار افتاد . در سال ۱۹۵۴ اولین نیروگاه برق اتمی صنعتی جهان آماده کار گشت .

ده سال که از جنگ دوم جهانی گذشت، اتحاد شوروی دیگردولتی از هر لحاظ پیشرفته بود .

پرتاب اولین قمر مصنوعی زمین‌که اتحاد شوروی برای نخستین‌بار در جهان در ماه اکتبر سال ۱۹۵۷ با موفقیت آنرا انجام داد، نمایشگرسطح عالی علمی و فنی کشور بود .

در ظرف مدت ده سال (۱۹۵۶ ـ ۱۹۶۶) میزان استخراج سالانه نفت به۱ر۱۷۲ میلیون‌تن، گاز ۱۱۹میلیارد متر مکعب ، تولید انرژی برق به ۳۳۶ میلیارد کیلووات ساعت ، یخچالهای برقی ۵ر۱ میلیون تن ، تلویزیون بیش از سه میلیون عدد و تهیه گوشت به ۷ر۲ میلیون تن رسید .

در تولید محصولات نامبرده بالاو عملا در کلیه دیگر انواع محصولات ، تنها اضافه رشد حاصله در این ۱۰ سال خیلی بیشتر از تولید کلی سال ۱۹۵۵ بود. این بدین معنی است که طی دو برنامه پنجساله توان اقتصادی کشور بیش از دوبرابر شد . درآمد ملی ۱ر۲بار افزایش یافت ،محصولات صنایع ۵ر۲بار و کشاورزی ۵ر۱برابر زیاد شد .

در نتیجه اجرای هشتمین برنامه پنجساله (سال‌های ۱۹۷۰ ـ ۱۹۶۶) اتحاد شوروی از لحاظ میزان تولید انرژی برق ، تراکتور، فولادوبسیاری دیگر محصولات صنعتی نیزازمجموعه این بزرگترین کشورهای اروپائی پیش افتاد . در ظرف پنجسال برنامه هشتم حدود ۱۹۰۰ موسسه بزرگ صنعتی و بیش از ۱۱ میلیون آپارتمان ساخته شد .

این نکته را نیز نباید از نظر دور داشت که امروزه اعتلای سطح رفاه مادی و فرهنگی مردم شوروی نه‌فقط پیامد پیشرفت تولیداست، بلکه‌مهمترین عامل رشد و تکامل بازهم بیشتر آن‌نیز میباشد . در سال ۱۹۷۶ دستمزد و حقوق متوسط ماهانه کارگران و کارمندان ۳ر۱۵۱ روبل بود و درسال ۱۹۷۷ ـ ۵ر۱۵۴ روبل . برای مقایسه متذکر میگردیم : درسال ۱۹۴۰ ـ۱ر۳۳ روبل بود و در سال‌های ۱۹۵۰ ـ ۱۹۶۰ ـ ۱۹۷۰ بترتیب ۲ر۶۴،۶،۸۰و ۱۲۲ روبل . در نهمین برنامه‌پنجساله دستمزد ۷۵ میلیون نفر زیاد شد. هزینه‌ای که دولت صرف تحصیل یک دانش آموز در دبیرستان‌های آموزش همگانی میکند ۱۶۰ روبل‌درسال است، در دبیرستان‌های تخصصی ـ ۶۴۰ روبل و در دانشکده ۱۰۰۰ روبل است. دانش آموزان یا اولیای آنها پشیزی از این بابت نمیپردازند .هزینه نگهداری یک کودک در شیرخوارگاه سالانه بیش از ۵۰۰ روبل و در کودکستان ـ ۴۵۰ روبل است . چهار پنجم این هزینه را دولت و فقط یک پنجم‌باقیمانده را اولیای کودک می ـ پردازند .

جنبه مشخصه برنامه‌اجتماعی‌دهمین برنامه پنجساله عبارت از آنست که‌این برنامه تقریبا همه جوانب زندگی مردم شوروی را احاطه میکند . دولت هفت میلیارد روبل برای اعتلای حداقل دستمزد و حقوق کارمندان متوسط ـ الحقوق عرصه غیر تولیدی اعتبار تخصیص میدهد . درآمدهای واقعی سرانه بازهم به میزان۲۱درصدافزایش خواهد یافت وحجم امتیازات‌وخدمات رایگان ۳۰ درصد زیاد خواهد شد .

از سال ۱۹۵۶ تاکنون در اتحاد شوروی هر ساله تقریبا ۲ر۲ میلیون آپارتمان ساخته میشود . در دهمین برنامه پنجساله‌همین‌آهنگ ضمن‌اعتلای چشمگیر کیفیت ساختمان حفظ می ـ شود. هزینه‌های منظوره برای این مقاصد به قریب ۱۰۰ میلیارد روبل بالغ خواهد شد که از مبالغ‌مصروفه درهریک از برنامه‌های پنجساله قبلی بمراتب بیشتر است .

در پایان دهمین برنامه پنجساله (سال‌های ۱۹۸۰ ـ ۱۹۷۶) درآمد ملی اتحاد شوروی نسبت بسال ۱۹۷۵ ـ ۲۶ درصد ، محصولات صنعتی ۳۶ درصد و محصولات کشاورزی ۱۶ درصد افزایش‌خواهدیافت . یکدرصد اضافه رشد درآمد ملی‌در دهمین‌برنامه پنجساله برابر ۶ر۳ میلیارد روبل و یک درصد اضافه‌رشدمحصولات‌صنعتی برابر ۱ر۵ میلیارد روبل است . رقم اول دوبرابر رقم نظیرش در هشتمین برنامه پنجساله و رقم دوم ـ بیشتر از دوبرابر آنست .

با آهنگ‌های امروزی رشد ، قدرت اقتصادی کشور در ظرف ده سال دو برابر میشود.

خبرگزاری مطبوعاتی «نووستی»

بیسوادی رادراتحاد شوروی چگونه ریشه کن کردند

نیمه دوم قرن بیستم است . انسان موشک‌هائی به سوی مریخ و زهره روانه میکند، روی ماه فرود می‌آیند .ولی ازتعداد بیسوادان کاسته نمی شود. بنابه آمارهای منتشره از جانب سازمان یونسکو در حال حاضر تقریبا ۸۹۰ میلیون‌نفر در جهان سواد خواندن و نوشتن ندارند .

تا انقلاب سال ۱۹۱۷ لغو بیسوادی در روسیه تزاری خواب خیالی بنظر می‌رسید روسیه در بین فهرست کشور های‌اروپائی از لحاظ سطح سواد در ردیف آخر قرار داشت . ۷۶ درصد اهالی و در بین زنان بازهم‌بیشتر ، یعنی ۸۸درصدشان بیسواد بودند. وضع در روستاها بویژه بدتر بود.در آسیای میانه و میان ملیت‌های ساکن‌شمال کشور تقریبا باسوادی وجود نداشت.

دولت شوروی ضمن حل مسائل‌آموزش کودکان و نوجوانان ، مساله سواد آموزی بزرگسالان رانیز مورد توجه قرار داد . کمیسیون فوق‌العاده‌ای برای لغو بیسوادی تاسیس شد. دولت فرمانی صادر کرد که بموجب آن کلیه سکنه اتحاد شوروی از ۸ تا۵۰ ساله که خواندن و نوشتن را نمی ـ دانستند ، موظف شدند به زبان مادری ویا روسی بتابر میل خود ، تحصیل نمایند.

سوادآموزی در همه جا انجام میگرفت: در مدارس ، در کتابخانه های روستائی‌و شهری ، در ایستگاه هاو خانه ها ... به گروه های بزرگو کوچك و اغلب‌به‌اشخاص منفرد سواد آموخته میشد. برای سواد آموزی زنان برخورد ویژه‌ای لازم بود.

شعبات مخصوصی برای کار درمیان زنان تشکیل گردید . در بخش های‌آسیای میانه که عادت گوشه نشینی و انزوا در چهار دیواری خانه زنان ازبك ، قاجیك و ترکمن را ازجهان خارج‌جدا کرده بود ، باشگاه های ویژه زنان سازمان داده شد که دوایر خود ویژه‌ای بودند. در اینجا نه تنها خواندن و نوشتن را می آموختند ، بلکه همچنین قواعد و مقررات بهداشتی‌و پرستاری از کودك«در آنزمان شیرخوارگاه و کودکستان رانمی شناختند » را یاد می‌ـ دادند . زنان دراین باشگاه ها همچنین با نخستین امور اجتماعی و تولیدی آشنا می‌ـ شدند.

چه کسانی بلاواسطه دانش و سوادرا به میان توده هامی‌بردند ؟ اینها قبل ازهمه نمایندگان دانشجویان و دانش آموزان کلاسهای بالابودند. استاد ، فامه هاو عکس هائی که از آن دوران باقی مانده ، بهتراز هرچیز بما در تصور شرایط کار آنروزکمك می‌نمایند. مثلا آلکسی آنیکین معلم‌سابق و بازنشسته امروز در اینباره چنین نوشت : « من موفق شدم در بخش خود ۴۰ گروه سواد آموزی تشکیل دهم . همزمان با آن خودم هم در دوره ها تحصیل میکردم . آنوقت من فقط ۱۸ سال داشتم . دوران گرسنگی بودو دستمزدی بسیار ناچیز می دادند . یك‌روز سردرس از گرسنگی حالم بهم خورد . به حیاط رفتم ، درآنجا یکی از محصلین من که زن کارگری بودنزد من‌آمد و از جیره ناچیز خودتکه نانی کنده وبمن داد ».

تاسال ۱۹۴۰ در اتحاد شوروی‌مساله لغو بیسوادی بمثابه یك پدیده توده‌ای‌عملا حل‌شد. پنجاه میلیون بیسواد و ۳۰میلیون کم‌سواد ، آموزش دیدند.

بیسوادی برای مردم شوروی امر گذشته دور است .در حال حاضر کشور عملاوظیفه بیسابقه در تاریخ بشر ، یعنی آموزش‌ده کلاسه هر دخترو پسر جوان را انجام داده است . از بیسوادی ، آموزش همگانی ، متوسطه ـ چنین است‌راه آموزش وپرورش اتحاد شوروی از اکتبر سال ۱۹۱۷ تاحال حاضر .

خبرگزاری مطبوعاتی «نووستی»

حق آموزش درجامعه‌شوروی

در آغاز کلام‌به‌یادآوری اطلاعی از گذشته میپردازیم که امروز باورنکردنی بنظر میرسد : شصت و اندی سال قبل، درروسیه چنین حساب کرده بودند که برای باسواد کردن‌همه اهالی کشور لااقل دویستو پنجاه سال وقت لازم است، یعنی تاحدود سال ۲۱۵۰... ضمنا تصور نکنید که این پیشگوئی‌را اشخاص ناوارد به‌کار آموزش ملی میکردند ، بلکه بزرگترین متخصصان در این سوبه چنین نظری رسیده‌بودند.

درآن زمان سه‌چهارم اهالی روسیه سواد خواندن‌ونوشتن نداشتند و از هر پنج کودك، چهار نفر به‌مدرسه نمیرفتند .

مردم شوروی در طول زندگی یك نسل از لحاظ سطح آموزش همگانی به‌یکی از پیشرفته‌ترین سطوح در جهان‌ارتقاء یافتند . واقعیات زیادی در تائید این امر میتوان ذکرکرد . اکنون از هر چهار دانشجو در جهان یکی از اتحاد شورویست واز هر چهار دانشمند وکارمند علمی در جهان یکی از کشور شورویست . بیسوادی مدتها است که در اتحاد شوروی ریشه کن شده است . از هر سه نفرمردم شوروی‌یکی نفرتحصیل میکند . در قانون اساسی جدید اتحاد شوروی که در آن‌حقوق افراد شوروی در مورد آموزش اعلام گشته، قید شده است که این حقوق از جمله «باجرای آموزش اجباری همگانی دبیرستانی جوانان» تامین میشود .

چنین سئوالی میتواند پیش بیاید که هزینه کلان‌یك چنین اقدام شگرفی چگونه و از کجا تامین میشود ؟ پاسخ‌به این پرسش دشوار نیست. دولت شوروی کلیه هزینه های مربوط به ساختمان، تهیه وسایل واداره موسسه های آموزشی را برعهده‌دارد . حقوق معلمان را میپردازد ، برای دانشجویان کمك هزینه تحصیلی مقرر میدارد . آموزش در کلیه سطوح در اتحاد شوروی مطلقا رایگان است . د. قانون اساسی‌جدید توزیع مجانی کتابهای درسی در تمام کشور منظور گردیده است .ضمن باید بگوئیم که‌درطول‌تمام‌سالهای‌حاکمیت‌شوروی قیمت کتابهای درسی در تمام کشور بسیر نازل بوده است. مثلاقیمت کتاب تاریخ برای کلاس‌دهم(آخرین سال‌دبیرستان) ۵۳ کپك است (کمتر از یك دلار) .

تحصیلات عالی چنان ترتیب داده شده است که پسران ودختران‌جوان میتوانندخواه‌بمحض‌پایان‌دوره دبیرستان و خواه ضمن کار در موسسه های تولیدی بتحصیل بپردازند . به دانشجویان شعبه های غیابی‌و شبانه بهنگم گذراندن امتحانات مربوطه از محل کارشان مرخصی اضافی با استفاده از حقوق داده میشود و برای آنان همچنین تخفیف درکرایه وسایل نقلیه منظور میگردد . بعداز پایان دوره دانشکده یادانشگاه (مدت تحصیل درآنها ۶ـ۵ سال است)کلیه متخصصان جوان از لحاظ کار برحسب‌تخصصشان تامین میشوند .

یك جنبه دیگر که از نظر ما خیلی مهم است اینست که آموزش ـ باوجودیکه بخودی خود مطلوب همگان است‌ـ نه‌برای جامعه و نه برای اشخاص جداگانه بمنزله هدف و مقصد نیست، برای متخصصی که دیپلم میگیرد این مساله مهم است که بتواند معلوماتش را بکار بیاندازد وگرنه هزینه‌ای که برای آموزش او مصرف شده است بهدر خواهد رفت . بدیهی است که جامعه نیز در این موردضرر میکند .

بهمین جهت است که در اتحاد شوروی به مساله‌تامین متخصصان جوان از لحاظ کارتوجه‌زیادی مبذول‌میشود و به آن بعنوان امر دولتی مهمی مینگرند . این مساله با خصلت برنامه‌ای اقتصد شوروی ، باثبات پیشرفت اجتماعی واقتصادی جامعه شوروی تامین میگردد . در اتحادشوروی‌سالانه۳۰۰ـ ۴۰۰ موسسه بزرگ صنعتی بکار میافتد . همین امر امکان میدهد که سال بسال صفوف جدید فارغ‌التحصیلان از لحاظ کار تامین شوند . یادآور میشویم که تنها در دوران‌برنامه پنجساله جاری (سالهای ۱۹۸۰ـ۱۹۷۶) تعلیم و تربیت ۹ میلیون و۶۰۰ هزار متخصص دارای درجات تحصیلی‌عالی‌و متوسطه در نظر گرفته شده است . این متخصصان را ۸۶۰ موسسه آموزش عالی و متجاوز از ۴۰۰۰ آموزشگاه حرفه‌ای و فنی آماده میسازند .

چنین است خطوط اصلی وکلی سازمان آموزش دراتحاد شوروی، لازم به‌تذکر است که حق آموزش بطوریکه‌میدانیم از حقوق مهم انسان میباشد ،واین حق‌نه فقط در قانون‌اساسی جدید اعلام گشته ،بلکه‌باتمام‌شیوه‌زندگی شوروی ، تضمین شده است .

خبرگزاری «نووستی»

پیگیری قوانین اساسی شوروی

در قانون اساسی جدیدشوروی به تحکیم حقوق و آزادیهای اساسی‌مردم کشور توجه ویژه‌ای‌مبذول شده‌است. در مقدمه این قانون اساسی ازپیگیری و توالی مرتبط افکار واصول قانون اساسی سال ۱۹۱۸جمهوری شوروی فدراتیو سوسیالیستی روسیه‌وقوانین اساسی سال‌های ۱۹۲۴ ـ ۱۹۳۶اتحاد شوروی سخن رفته است .

در قانون اساسی سال ۱۹۱۸ جمهوری شوروی‌فدراتیوسوسیالیستی روسیه توجه زیادی نسبت به تضمین حقوق و آزادیهای اعلام شده مبذول گردیده است، ولی حقکار در آن ثبت نشده بود . چون دولت شوروی در آن دوران نمیتوانست‌همه را ازلحاظ کار تامین کند. در کشور هنوزبیکاری وجود داشت .

قانون اساسی سال ۱۹۲۴ تشکیل اتحاد شوروی را درج کرده بود ، ولی در آن به مسائل حقوق و آزادی های افراد کشور اشاره‌ای نشده‌بود. این مسائل در قوانین‌اساسی‌جمهوری ها درج شده بود که حقوق و آزادی های مندرجه در قانون اساسی سال ۱۹۱۸ جمهوری شوروی فدراتیو سوسیالیستی روسیه را حفظ کرده بودند .

در اواسط دهه چهارم قرن در اتحاد شوروی سوسیالیسم‌ساخته‌شد. بدین مناسبت پنجم دسامبر سال۱۹۳۶ قانون اساسی اتحاد شوروی ازطرف شورای عالی اتحاد شوروی تصویب شد. در آن قانون اساسی اعلام‌گردیده بود حق‌کار (ماده۱۱۸)، حق‌استراحت ماده (۱۱۹) ، حق تامین مادی بعلت سالخوردگی ، در صورت بیماری و یا از دست دادن قابلیت کار ماده (۱۲۰)، آموزش (ماده ۱۲۱) و حق شرکت در سازمانهای اجتماعی (ماده ۱۲۶) .

قانون اساسی برابری حقوق اهالی اتحاد شوروی را صرفنظر از تعلق ملی و نژادی ، برابری حقوق زنان با مردان را در کلیه زمینه‌های زندگی اقتصادی ، دولتی ، فرهنگی‌و اجتماعی ـ سیاسی مقرر داشت (مواد ۱۲۳ و ۱۲۲) .

قانون اساسی آزادیهای سیاسی : آزادی بیان ، مطبوعات ، اجتماعات و متینگلا ، تظاهرات خیابانی‌و همچنین مصونیت شخصیت ، مسکن و سری بودن مکاتبات را تضمین کرد .(مواد ۱۲۵، ۱۲۷، و ۱۲۸) .

بدینسان ، با ساختمان سوسیالیسم با پیدایش امکانات بیشتر برای تضمین حقوق و آزادیهای سیاسی‌کمیت‌حقوق و آزادیهای مقرر در قانون اساسی سال ۱۹۳۶ اتحاد شوروی بسیار افزایش یافت .

اکنون در اتحاد شوروی جامعه پیشرفته سوسیالیستی ساخته شده‌و همه اینها در فصل هفتم قانون اساسی جدید انعکاس یافته است . با این ترتیب ، در قانون اساسی جدید ، ضمن حفظ آن حقوق و آزادیهای مصرحه در قانون اساسی سال ۱۹۳۶ تغییراتی از نقطه نظر تعمیق محتوی آن حقوق و آزادیها وگسترش‌تضمین های مادی و تامین‌آنهابعمل آمده‌است. مثلا در ماده ۴۵ در مورد حق‌آموزش گفته میشود که این حق بعلاوه « ...با اجرای آموزش همگانی اجباری دبیرستانی جوانان ..» تامین میشود . ماده ۴۰ که حق کار افراد شوروی را تامین میکند ، به این ترتیب تکمیل می گردد : « .. ازجمله حق‌برگزینی‌حرفه، نوع اشتغال و کار برحسب ذوق و استعداد ، پرورش حرفه‌ای و با در نظر گرفتن نیازهای جامعه».

در قانون اساسی جدید حقوقی مندرج است که در قانون اساسی‌سال ۱۹۳۶ وجود نداشت . از جمله مثلا در مورد حق مسکن اهالی کشوراعلام میشود که این حق « ... با گسترش‌و حفظ ذخایر دولتی و اجتماعی‌مسکن، با کمک به ساختمان مساکن تعاونی‌و شخصی ، با توزیع عادلانه منازل زیر نظارت اجتماعی که با اجرای برنامه خانه‌سازی در اختیار اهالی گذاشته میشود، و همچنین بامیزان‌بسیار نازل کرایه خانه» تامین میشود . (ماده۴۴)

البته مردم شوروی مدتها است که از دستاوردهای فرهنگ استفاده می‌ـ کنند، ولی در این‌باره تاکنون فصل ویژه‌ای در قانون اساسی‌نبوده است. در قانون اساسی جدید ماده ویژه‌ای در مورد استفاده همه افراد کشور از دستاوردهای فرهنگ وجود دارد که « ... با در دسترس همگان بودن نفایس فرهنگ میهنی و جهانی که‌در ذخایر دولتی و اجتماعی قرار دارند، با پیشرفت و استقرارمتوازن‌موسسات فرهنگی و روشنگری‌درسراسرکشور، با گسترش مبادلات فرهنگی با دولت های خارجی » تامین میشود (ماده ۴۶)

ازنخستین روزهای حاکمیت‌شوروی مردم در اداره امور دولتی‌واجتماعی با فعالیت شرکت میکردند . در قانون اساسی جدید این تجربه تعمیم داده شده و در ماده ۴۸ حق افرادشوروی به شرکت در اداره این امور ذکر گردیده است .

در قانون اساسی جدید ضمنا این حقوق مردم شوروی قید شده است که میتوانند : « .. به مقامهای دولتی و سازمان‌های اجتماعی پیشنهاداتی درباره بهبود فعالیت آنها ارائه دهد ، از نقایص کار انتقاد کنند» (ضمناتعقیب بخاطر انتقاد ممنوع است) ، حق‌دارند «از اقدامات اشخاص مسئول به مقام های دولتی و سازمان‌های‌اجتماعی..» و مقام‌های دادگاهی شکایت‌کنند(مواد ۴۹ و ۵۸) . بعلاوه « ... آزادی ایجادگری علمی ، فنی و هنری » که «با گسترش فوق‌العاده عرصه پژوهش های عمی و فعایتهای اختراعی و نوسازی ، و یا پیشرفت هنر» تامین میشود (ماده ۴۷) نیز درقانون‌اساسی درج گردیده است .

ماده ویژه‌ای از قانون اساسی به خانواده اختصاص داده شده که به موجب آن برابر حقوق زن و شوهر و داوطلبانه بودن‌زناشوئی‌مقررگردیده است . دوت به خانوده‌ها از طریق توسعه و تاسیس شبکه موسسه های کودکان ، سازماندهی خدمات معیشتی و غذاخوریهای اجتماعی ، از طریق تعیین مقرری و اعطای امتیازات به خانواده‌های کثیر اولاد و مقرری بمناسبت تود کودکللستمگیب؟ضخط ،ن بمناسبت تولد کودک (ماده ۵۳) کمک میکند .

قانون اساسی جدید اتحادشوروی شامل ۲۰ ماده درباره حقوق و آزادی های اجتماعی ، اقتصادی و سیاسی اتباع کشور میباشد . کلیه این‌حقوق مصرحه در قانون اساسی تامین می ـ شوند .

خبرگزاری‌مطبوعاتی «نووستی»

برابری حقوق زنان

در آسیای میانه پیرمردها دورانی را بخاطر دارند که تولد دختر در خانواده ازبکها وتاجیکها، ترکمن‌ها یاقرقیزها بعنوان بدبختی تلقی میشد. قوانین و سنن بیرحمانه محلی از همان ابتداء راه زنان را مشخص میساخت. دخترهای‌هشت یاده ساله را باچادر وچاقچور سیاه از دنیا جدامیکردند و کمی بعد آنها را مثل یکشیی به مردی میفروختند . این موضوع مهم نبود که شوهرش برای دیگران که بود ـ ارباب یا رعیت‌ـ چون این مرد برای او یک ارباب‌ابدی‌میشد.

تساوی حقوق زنان از اولین روزهای حکومت‌شوروی اعلام گردید. ولی برای اینکه تساوی حقوق زنان جنبه واقعیت بخود بگیرد فقط این اقدام بسنده نبود.

در سال ۱۹۱۸ در جوار دستگاههای حکومتی کلیه مراحل یعنی شوراها کمیسیون‌های مخصوص زنان تشکیل شد. این کمیسیون‌ها کارهای وسیعی در زمینه توضیح‌حقوق جدید به زنان انجام دادند و منظما جلساتی برای زنان‌تشکیل میدادند.

در آسیای میانه که بقایای خرافات در اذهان مردم فوق‌العاده قوی بود، همردیف با تشکیل این نوع جلسات که به زنان کمک میکردند فلان یابهمان روش را در مورد مسائل مهم خود در پیش گیرند شبکه وسیعی از خانه‌های زنان روستائی وباشگاههای زنان تاسیس گردید. در این‌محل زن‌ها باسواد میشدند، شیوه‌های صحیح‌بچه‌داری رامیاموختند واطلاعات پزشکی لازم در زندگی را کسب میکردند. درخانه های زنان روستائی و باشگاههای زنان اولین زنان فعال نهضت زنان که بعد از باسواد شدن برای کار به کارخانجات وکارگاهها میرفتند تربیت میشدند.

شرط مهم تامین تساوی واقعی حقوق زنان‌شرکت‌آنها در کار مفید اجتماعی است. اینکار زن را از نظر مادی‌مستقل وبه پرورش ادراک و گسترش جهان بینی زن کمک‌میکند .

دولت شوروی از هر جهت به جلب زنان به یک چنین‌فعالیت هائی کمک میکرد. در وهله اول دسته‌های کارگری زنان که باتوجه به خصوصیات فلان یابهمان ناحیه‌تاسیس میشدند شروع به کار کردند، گاهی اوقات اقداماتی صورت‌میگرفت که از نظر اقتصادی برای دولت مقرون بصرفه نبود. حتی کارگاهها وکالخوزهای مخصوص زن‌ها تشکیل میشد. دولت برای این منظور وجوه خاصی اختصاص میداد.

جلب زنان به کار مفید اجتماعی با ایجاد شرایط لازم‌جهت کار و شرایط لازم برای استراحت و حمایت مادران و کودکان توام بود. از اولین سالهای موجودیت حکومت شوروی مرخصی‌های دوران بارداری با حفظ حقوق‌مقرر وشبکه وسیع آسایشگاهها واندرزگاههای دولتی وموسسات مخصوص کودکانی که هنوز به مدرسه نمی‌رفتند تاسیس گردید.

طبقه کارگر و روشنفکران آسیای میانه سال بسال با صفوف زنان تکمیل میشد. امروزه زنان تقریبا نصف کلیه‌افراد شاغل در اقتصاد ملی و یک سلسله رشته‌های مهم مانند آموزش وبهداری را (۷۰ الی۷۵ درصد) تشکیل میدهند.

خانمها پابپای مردها استادی کرسی‌های دانشگاهها را عهده‌دار هستند، به کارهای تحقیقی اشتغال دارند، وزارتخانه ها و موسسات صنعتی و کالخوزها وکارگاههای ساختمانی را رهبری میکنند. هزاران تن از آنها دارای شغل وحرفه‌هائی شده‌اند که شغل‌های مردانه بحساب میایند یعنی راننده‌ماشین آلات کشاورزی شده‌اند. صدای خانمها هم‌در محیط خانه‌و هم در موسسات دولتی طنین باشکوهی دارد. در عالیترین مقامات دولتی جمهوریهای آسیای میانه یعنی‌درشوراهای عالی، خانمها ثلث تمام نمایندگان را تشکیل میدهند.

خبرگزاری مطبوعاتی «نووستی»

از مصنوعات دستی تامجتمع‌های غول پیکر نساجی

ازبکستان شوروی ، یکی ازجمهوری های پیشرفته صنعتی اتحاد شورویست .در میان بیش از یکصد رشته صنعتی که‌دراین سرزمین بشدت توسعه می‌یابد ، صنایع نساجی نقش پیشرو را دارد. واین تعجب‌آور نیست .دراین جمهوری شوروی آسیای‌میانه تقریبا۶۰ درصد الیاف نساجی تولیدی در اتحاد شوروی متمرکز شده است ، سالانه بیش‌ازپنج میلیون تن پنبه خام‌تولید می‌ـ شود که حدود۷۰درصدمیزان تولید سراسر کشور میباشد. محصولدهی پنبه از هر هکتار به‌سه تن بالغ میشود. ازبکستان ۵۶ر۴ درصد کرم ابریشم کشور را تربیت مینماید .

روستائیان ازبکستان در کشت کنف و کتان موفقیت‌های بزرگی بدست‌آورده‌اند. از هر هکتار ۱۶ هزار هکتار زمین برای تولید این‌گیاه مورد استفاده قرار میگیرد.

دولت جوان شوروی که‌در نتیجه‌پیروزی انقلاب کبیر سوسیالیستی اکتبر سال ۱۹۱۷ روسیه برسر کارآمد، برنامه صنعتی کردن سریع سرزمین های‌ملی امپراطوری‌روسیه را در برابر خود قرارداد. ضمنا درازبکستان امر صنعتی شدن از همان ابتدا با الگوی دیگر بخشهای کشور تفاوت داشت. صنایع برپایه آن رشته‌هائی توسعه یافت که‌برای آنها پایگاه ماده خام ، انرژی ، ذخایر نیروی انسانی و بازار وسیعی وجود داشت . تاسال ۱۹۲۸ در جمهوری ۵۰ موسسه‌جدید صنعتی ، از جمله بسیاری موسسه های نساجی ساخته شد. در بین آنها ازفابریك نساجی در فرغانه گرفته تافابریك های ابریشم تابی‌مکانیکی درسمرقند ،مارگیلان وفابریك دوزندگی در تاشکند، می‌توان نام برد.

همه اینها ، به نوبه خود به تعداد زیادی کارگر ماهر از اهالی محلی وسکنه بومی نیاز داشت . کارشناسان‌و کارگران ماهری به ازبکستان اعزام شدند.درموسسه های آموزش‌عالی ،هنرستان ها وآموزشگاه های فنی و حرفه‌ای شهر های صنعتی روسیه محل هائی به جوانان ازبکی اختصاص‌داده شد. در همان شهرها در عظیمترین موسسه های صنعتی کشور ، دختران و پسران‌ازبك حرفه کارگری را می‌آموختند.

امروزه ازبکستان شوروی ـ بخش اساسی پنبه کاری کشور ، سرزمینی است که نیاز های خودرا کاملا باکارشناسان دارای تخصص عالی در کلیه زمینه های اقتصاد ملی تامین مینماید. دراین جمهوری شبکه وسیع موسسه های آموزشی‌تخصصی وجود دارد که کار هائی برای صنایع سبك آماده میسازند . در بین آنها موسسه های آموزش عالی و هنرستان ها و آموزشگاه های فنی و حرفه‌ای هستند که کارگران و مهندسان بسیار ماهر تربیت مینمایند .

طی سالهای گذشته در اراضی‌ازبکستان دهها موسسه عظیم‌نساجی معاصر ساخته‌شده که محصولاتشان درخارج از کشور نیز شهرت دارند. تنها یك‌مجتمع‌نساجی قاشکند سالانه حدود ۲۰۰ میلیون متر پارچه تولید میکند. مجتمع پارچه بافی بخارا نیز از آن‌عقب نمی‌ماند .هرسال در جمهوری‌شوروی سوسیالیستی ازبکستان موسسه های‌نساجی جدیدی مورد بهره برداری قرار میگیرندو یا موسسه های موجود نوسازی میگردند . مثلا، اگر در نهمین برنامه پنجساله« سال های ۱۹۷۵ ـ۱۹۷۱ »در جمهوری‌هفت‌موسسه جدید احداث و دوازده موسسه نو سازی شدند ، در دهمین برنامه پنجساله « سال های ۱۹۸۰ ـ۱۹۷۶» ساختن ۹ موسسه‌جدید و نوسازی ۱۹ موسسه موجود برنامه‌ریزی شده است.

مجتمع پارچه‌بافی در اندیجان ،تعدادی فابریك دوزندگی و مجتمع قالیبافی درخیوه، فابریك پارچه های غیر بافتنی در شهرستان نمنگان ساخته خواهندشد . بدینسان در برابر نساجان ازبکستان چشم انداز وسیعی وجود دارد. کارگاه های دستی ازبکستان برای همیشه‌به‌تاریخ سپرده شدند وفابریك هاو مجتمع های غول پیکری که مجهز به وسائل فنی مدرن ومعاصر میباشند ،دستگاه های خودکار جانشین آنها شدند.

خبرگزاری مطبوعاتی «نووستی»

اتحادیه کل سلخوزپروم اکسپورت

Representation of V/O Selkhozpromeksport in Iran

نخستین سیلو ها ۴۰ سال

صفحات ویژه اتحاد شوروی بمناسبت شصتمین سالگرد انقلاب اکتبر

تاجیکستان: بهره برداری از دره یاوان

یاوان قاهمین چندی پیش یك قصبه با چند کوچه کوتاه پرگل و قابستانی بسیار گرم و زمستانی با باد و گردوخاك بودکه از همه طرف باکوه‌ها و دشتهای خالی احاطه شده‌بود. آب کافی وجود نداشت . ازاواسط ماه مه که یاوان سو ـ یگانه رود کوچك در سراسر این منطقه خشك میشد، آبرا بوسیله ماشین از طریق راه های سنگی سخت از فواصل چندین کیلومتری به‌اینجا حمل میکردند . زمین بی آب و سوخته‌شده از خورشید، محصولی نمی داد . مردم در اینجا فقط باچراندن احشام و اغنام خود در کوه های اطرافـزندگی میکردند. کسی که خواهان سرنوشت دیگری بود، تنها می توانست از آنجا مهاجرت کند. این وضع تاساختمان سیستم آبیاری‌یاوان ـاوبیکین ادامه داشت .

صبح روز ۲۸ماه مارس سال ۱۹۶۸، در دره بی سرو صدا و پر گردو خاك‌صخره های رود وحش که‌از شیبهای بزرك پامیر باسرعت به دشت سرازیر میشد،در نزدیکی قصبه پوستاکان انفجار نیرومندی رخ‌داد . این انفجار دقیقا حساب شده، ۱٫۵ میلیون متر مکعب سنگهای خورد شده صخره‌ای را از جاکند و در محل مورد نظرجاداد . بدین ترتیب طی چند ثانیه سد سنگی پایوازین بوجود آمد. یك‌دریاچه‌مصنوعی ایجاد شدکه آب‌آن بوسیله تونك احداث شده زیر سلسله جبال کاراتائو به درازای ۷٫۴ کیلو متر به زمین هائی میرسدکه قرنها درانتظار آن بودند.

درحال حاضر تمام اراضی وسیع دره یاوان با آبرامه هائی خط کشی شده‌است. دراینجا حدود ۴۰ هزار هکتار زمین بارو و مشروب شخم شده است. اقتصادیات دولتی « ساوخوزها» بزرگی که‌دراین محل تاسیس شده‌اند ، صد ها هزار تن « طلای سفید» به کشورتحویل دادند.

معمولا شهر های جدید در محل هائی احداث میشوند که‌در آنجا صنایع ایجاد میگردد . یاوان برای ساختمان مجتمع‌عظیم الکتروشیمی در نظر گرفته شده‌است.

کاخاتور ماخکامف، رئیس کمیته‌لیون برنامه دولتی تاجیکستان گفت:

ـاین امر اولا در سایه وجود ذخایر انرژی‌و مواد معدنی لازم برای کار موسسه و ثانیا سیاست ملی دولت شوروی که‌متوجه هم‌سطح ساختن توسعه اقتصادی جمهوری ها می‌باشد، میسر گردید.

بموجب این سیاست ، بحساب پولهائی از بودجه کشوری در جنوب تاجیکستان مجموعه عظیم صنعتی جدیدی احداث می شود .مجتمع الکتروشیمی دردست ساختمان یاوان ، بموازات بزرگترین نیروگاه برق آبی نورك در آسیای میانه، از جمله واحد هائی خواهند بودکه پایه این مجموعه را تشکیل میدهند.

این مجتمع ضمن مصرف انرژی نیروگاه برق آبی نورك ، از آهك ، نمك طعام و دولومیت که‌کوه های اطراف دره یاوان از لحاظ آنها بسیار غنی می‌باشند ، استفاده خواهد نمود . محصولات مجتمع سوادی کائوستیك ،کلر، انواع پلاستیك و فرآورده های آن به بسیاری از بخشهای اتحادشوروی وبه‌خارج‌از کشور صادر خواهدگردید.

چند نقشه اتصال یاوان به شبکه راه‌آهن کشور مورد بررسی قرار گرفت .مثلا پیشنهاد شد این بزرگراه به شهر دوشنبه پایتخت جمهوری منتهی‌شود. ساختمان‌چنین راهی گرچه ارزان تمام میشد، معذلك از آن امتناع‌کردند. چونکه از دره های کوهستانی خالی از سکنه‌عبور میکرد. راه دیگر از ترمس بزرگترین ایستگاه راه‌آهن به ازبکستان بودکه منطقه پر سکنه دامنه وحش، ثروتمند ترین بخش پنبه‌کاری در اتحادشوروی را از جنوب به شمال قطع میکند و ارتباط حمل‌و نقلی آنرا با استان های دیگر بهبود میبخشد.

طول راه جدید ۲۶۴ کیلومترخواهد بود. هم اکنون قاعلامت کیلومتر ۲۴۰ ریل گزاری شده‌است .

ساختن این راه که‌در قیاس با راه های کشور شوروی چندان بزرك نیست ، برای‌سازندگان کارآسانی نبود.راه درمسیر خود باموانع بزرك‌آبی،صحرائی وکوهستانی مواجه گردید. استفاده از تازه ترین وسایل فنی ، امکان دادکه همه این موانع از سر راه برداشته شوند. سوار کردن قطعات ۲۵ متری راه آهن و استقرار آنها، خاکریزی و دیگر امور ریل‌گزاری مکانیزه شده است.

ساختمان راه‌آهن ترمس ـ کورگان پیوبه ـیاوان هنوز ادامه دارد.ولی جبران هزینه های مصرفی آن هم‌اکنون آغازشده است . قطار ها در بخش به‌بهره برداری‌شده راه‌آهن نفت ، مصالح ساختمانی و انواع میوه و چوبهای جنگلی ، ماشین ها وکود های شیمیائی و غیره حمل میکنند. در روز های بحبوحه برداشت پنبه در دامنه وحش، دهها هزار تن « طلای سفید » بوسیله راه‌آهن جدید حمل میگردد.

یوری خرنف
مفسر آپ ان

از الفباتا دانشگاه

چندی پیش از انقلاب اکتبر سال ۱۹۱۷، یکی ازمجله های روسی نوشت، برای آنکه خلقهای آسیای میانه بتوانند بیسوادی تقریبا همگانی را لغو کنند، لااقل ۴۶۰۰ سال‌وقت لازم است.

عبدالمنان نادرف، معلم شایسته و باسابقه جمهوری شوروی سوسیالیستی تاجیکستان می‌گوید: نویسنده این مقاله کاملا حق داشت که از بیسوادی تقریبا کامل مردم سرزمین ما صحبت کرده بود. ولی او در باره مدت نجات مردم از این مصیبت. هزاران بار اشتباه میکرد. حکومت شوروی از روی وقت شمار خود عمل کرد.

در تاجیکستان قبل از انقلاب فقط چند مکتب ومدرسه دینی وجود داشت .همچنین ده مدرسه باصطلاح روسی بومی کار می‌کرد. از یکی از آنها در خجند (لنین‌آبادکنونی‌ـ دومین شهر تاجیکستان از لحاظ وسعت) از سال ۱۸۹۴ تا ۱۹۱۷ رویهمرفته فقط ۱۹ نفر فارغ‌التحصیل شدند. در دیگر مدارس نیز وضع از این بهتر نبود.

در اواخر سال ۱۹۱۸ در تاجیکستان شمالی ۱۵مدرسه شوروی گشایش یافت. بعد از یکسال شماره آنهابه ۷۳ مدرسه رسید.

نخستین کنگره موسسان شوراهای جمهوری شوروی سوسیالیستی خود مختار تاجیکستان در دسامبر سال ۱۹۲۶ تاسیس‌جمهوری شوروی سوسیالیستی خود مختارتاجیکستان را اعلام نمود. در این کنگره منشوری پیرامون آموزش همگانی زحمتکشان به تصویب رسید. ساختمان فرهنگی ولغو بیسوادی بمثابه مهمترین وظیفه حکومت جدید اعلام شد.

دولت جمهوری کمیسیون ویژه‌ای را مامور لغو بیسوادی کرد. انجمن داوطلب «مرگ بربیسوادی!» به‌نیروی محرکه‌ای برای اینکار تبدیل شد.

خیلی‌ها آرزوی باسواد شدن را داشتند. شمارآنها سال بسال افزایش می‌یافت. در سال ۱۹۲۵ در جمهوری غیر از مدارس، ۶۳ مرکز محو بیسوادی وجود داشت که درآنها ۱۴۵۰ نفر به سوادآموزی مشغول بودند. بعد از یکسال تعداد این مراکز به ۲۳۹ وشمار سواد آموزان به ۴۹۳۰نفر رسید. در سال ۱۹۳۲ در ۳۳۶۰ مرکز سوادآموزی ۱۳۴۷۷۲ نفر سرگرم تحصیل بودند.

تاانقلاب اکتبر ۲٫۳ درصد اهالی تاجیکستان باسواد بودند. از آنزمان تاکنون راه بزرگی طی شده است . درحال حاضر در جمهوری ۳۲۰۰ مدرسه وجود دارد. هر روزبیش از ۹۰۰ هزار پسر و دخترجوان‌بدنبال کسب تحصیل‌میروند، دهها هزار معلم و آموزگار مجرب و آزموده در مدارس بزبانهای تاجیکی، ازبکی، قرقیزی، کزاخی و روسی تدریس می‌نمایند. در جمهوری انتقال به آموزش همگانی دبیرستانی اساسا بپایان رسیده است.

اردوی کسانی که بسوی نور دانش کشیده شده‌اند، عظیم است. اکنون در تاجیکستان ۹ موسسه آموزش عالی با ۵۰۴۰۰ دانشجو کارشناسان دارای تخصص‌عالی‌راپرورش میدهند. تنها در دانشگاه دولتی تاجیکستان بنام لنین ۱۱۹۰۰ دانشجو تحصیل می‌نمایند.

در جمهوری شبکه وسیع آموزشگاههای متوسطه تخصصی وهنرستانهای فنی و حرفه‌ای ایجاد شده که نوجوانان در آنها حرفه‌های گوناگون فنی را فرا می‌گیرند.

آموزش وپرورش در تاجیکستان، همانند سراسر اتحاد شوروی کاملا رایگان است و دولت کلیه این‌هزینه های عظیم را تقبل می‌کند. تنها در سال جاری میزان مبلغی که از بودجه جمهوری به‌امور آموزش و پرورش و تعلیم و تربیت کادرها اختصاص داده شده ، به ۲۵۹میلیون و ۴۰۰ هزار روبل بالغ می‌شود.

خبرگزاری مطبوعاتی «نووستی»

گاز ترکمنستان بجریان میافتد

در مسافت هزاران کیلومتر، از جنوب آسیای میانه گرفته تا سرحدات غربی اتحاد شوروی، رشته پولادینی امتداد میابدکه گازترکمنستان درآن بجریان خواهدافتاد. بسیاری از شاخه‌های این رشته پولادین به سوی شهرهای بزرگ مراکز صنعتی‌و ساختمانی کشیده میشوند. و شبانه‌روز از طریق این شاه‌راهها ، گازی جریان خواهد یافت که مورد استفاده صنایع مدرن قرار میگیرد.

اینک به بعضی از آمار در این مورد توجه فرمائید: در حال حاضر با بکار گرفتن گاز ۸۵ درصد چدن، ۸۷ درصد فولاد، ۴۴ درصد ورقه‌های نورد شده‌فلزی، ۶۱ درصد سیمان و قریب ۹۰ در صد کود شیمیائی تولید میشود. ۱۱۶۰ میلیون‌نفر از اهالی شهرها و روستاهای شوروی از گاز برای امور معیشتی بهره میبرند.

میلیاردها متر مکعب گاز نیز به خارج از کشور صادر میگردد.

در حال حاضر صنایع گاز یکی از نیرومندترین رشته‌های صنایع سنگین‌است. طی بیست سال اخیر با در نظر گرفتن کشف و بهره‌برداری از معادن جدید . میزان استخراج گاز در اتحاد شوروی تقریبا معادل ۲۷ درصد افزایش یافت .چنین جهش چشمگیری بطور کلی در نتیجه‌تسریع در بهره‌برداری از گنجینه‌های زیر زمینی نواحی جدید ـ سیبری غربی، ایالت اورنبورگ (اورال جنوبی و روسیه فدراتیو) و ترکمنستان ـ حاصل گردید.

امروزه جمهوری ترکمنستان یک پنجم گاز استخراجی شوروی را تامین میکند. به عبارت دیگر ۷۵ الی ۸۰ میلیارد متر مکعب.

معادن اصلی گاز عبارتنداز معدن‌شاتلیک، معدن اجلک معدن بایرام علی ومعدن تجن که در بیابان‌های قرمقوم قرار دارند . از بزرگترین آنها، یعنی معدن شاتلیک ـ بطور متوسط در سال ۲۴ الی ۲۵ میلیاردمتر مکعب گاز استخراج میشود که از لحاظ ترکیب شیمیائی خود، بسیار تمیز میباشد.

در جنوبی‌ترین نقطه ترکمنستان، درشهر «دولت‌آباد» نیز معدن جدیدی کشف شده است .

طبق ارزیابی‌های مقدماتی ، معدن دولت آباد بسیار غنی میباشد. ولی بهره‌برداری از آن بطوریکه مشاهده میشود در دهه ۸۰ شروع خواهد شد.

کریپیچلی نیز یکی دیگر از معادن بزرگ ترکمنستان است. در میان شن‌زارهای روان چندین کلبه یک طبقه چوبی هر یک برای زندگی چهار نفر ساخته شده. ضمنا در این ناحیه ناهار خوری گاراژ، وکارخانه برق و باشگاه و سالن سینما و چندین مغازه نیز ساخته شده است .این روستای بیابانی متعلق به‌متخصصان گاز است و در آن قریب دویست متخصص اکثرا با خانواده‌هایشان زندگی خواهند کرد.

کریپیچلی فقط یکی از نواحی نوساز وگاز خیز ترکمنستان بشمار میرود. بر طبق برنامه مربوط به امور ساختمانی و مونتاژ، در آینده نزدیک بدین منظور ۱۰۵ میلیون روبل تخصیص داده میشود. معادن جدید گاز با وسایل فنی مدرن مجهز خواهند شد و در موقع بهره‌برداری از آنها سیستم‌های معقولانه‌ای برای‌استخراج گاز تعمیم خواهند یافت.

اتحاد شوروی از لحاظ ذخایر کشف شده و میزان رشد سالانه استخراج‌گاز نخستین مقام جهان را دارا میباشد .اکنون تنها ظرف دو هفته همان مقدار گازی‌در اتحاد شوروی استخراج میشود که ظرف سال ۱۹۵۶ استخراج میشد. گازترکمنستان شوروی نیز به جریان وسیع گاز اتحاد شوروی میپیوندد.

خبرگزاری مطبوعاتی «نووستی»

نمایشگاه موفقیت های اقتصادملی‌اتحادشوروی درشهرمسکو

پیشرفت سریع جمهوری

در حال حاضر جمهوری شوروی آذربایجان صنایع بزرگ چند رشته‌ای و کشاورزی مترقی دارد .

در سال های حکومت شوروی تولید فرآورده های صنعتی جمهوری ۱۲۳ بار افزایش یافت .

اکنون در عرض یک دقیقه ۲۹ هزار کیلووات ساعت برق و ۸۱۳ متر پارچه و ۸۷ جفت کفش تولید میشود و ۳۳ تن نفت و کنشان گاز استخراج میگردد . آذربایجان شوروی ۳۵۰ نوع فرآورده های صنعتی به ۶۵ کشور جهان صادر می کند .

بروی آرم دولتی جمهوری برج نفت و غوزه ، پنبه به چشم میخورد . ولی سیر حوادث این سنبل را که نشانه سنت های دیرین آذربایجان است تکمیل کرده و اکنون بیست ریشه ، صنعتی‌در جمهوری وجود دارد .

استخراج نفت و پالایش همچنان ریشه اساسی صنایع آذربایجان به شمار میرود .

مرحله تازه‌ای در زمینه توسعه این رشته صنعتی با استخراج نفت از کف دریای خزر ارتباط دارد . هم زمان با آن پتروشیمی و ماشینهای نفتی و ذوب‌فلزات آهنی و غیر آهنی و صنایع سبک پیشرفت زیادی کرده‌اند . در برنامه پیش بینی‌شده است که الکترونیکو صنایع سازنده‌آلات و ابزار دقیق هم ترقی زیادی میکنند .

در کشاورزی جمهوری هم تغییرات کیفی زیادی به عمل آمده است . اکنون آذربایجان شوروی در زمینه توزیع کار در سطح کشور از جمله در رشته تولید پنبه و انگور و چای و توتون‌وسبزیجات جای مهمی دارد .

در آذربایجان شوروی اکنون‌تعداد نسبی دانشجویان و پزشکان و معلمان‌و کارشناسان کشاورزی (برای هر ده‌هزار نفر) قابل توجه است . ۲۲ هزارکارمند علمی که تقریبا یک سومشان عنوان‌دکترا و نامزد علوم دارند در ۱۲۸ موسسه‌علمی فعالیت میکنند که آکادمی علوم ملی تمام فعالیت های آنها را رهبری میکند کارمی کنند .

آثار نویسندگان شوروی به ده ها زبان ملل ساکن اتحاد شوروی و ملل دیگر کشور های جهان برگردانیده شده و آثار موسیقی اوزئیر حاجی‌بکوفو قره قرایف و فکرت‌امیروفو دیگرآهنگسازان آذربایجان شوروی در تالار های کنسرت مسکو و لنین‌گراد و پاریس وفیلادلفیاو اوسلو و نیویورک اجرا میشد . درتمام سوسیالیستی و ایتالیاو ژاپن واطریش‌و هندوستان و کشور های عرب ازرقاصان آذربایجان شوروی استقبال زیادی‌به‌عمل آمده است

در نمایشگاه های کشور و در نمایشگاه های بین‌المللی به آثار نقاشان آذربایجان شوروی جوایز عالی اعطا شده است . اکنون در جمهوری هزاران کتابخانه عمومی دائر شده و تعداد زیادی دستگاه سینما نصب گردیدهو تئاتر حرفه‌ای و ۲۶ تئاتر آماتور فعالیت میکند .

جمهوری آذربایجان شوروی باتفاق دیگر جمهوری های کشور از همان‌آغاز دهمین برنامه پنجساله را با موفقیت‌اجرا میکند . پیش بینی شده است که درسال های ۱۹۸۰ ـ۱۹۷۶برنامه مشخص‌توسعه سریع و متناسب صنایع و تولیدات کشاورزی و تمرکز و سپسیالیزاسیون بیشتر تولیدات صنعت‌و کشاورزی‌بموقع اجرا گذارده شود .

مسکو ـ پایتخت اتحاد جماهیرشوروی سوسیالیستی

امروز جمهوری شوروی اوکرائین

اوکرائین طی‌سالهای اخیر چنان تغییر کرده است ،که آن رانمیتوان بازشناخت . سیمای صنعتی اوکرائین امروز را متجاوز از ۱۵۰ رشته تولیدات صنعتی، که‌به پایگاه‌مدرن علمی و فنی متکی است، مشخص میسازد . حجم تولید محصولات صنعتی جمهوری طی ۶۰سال اخیر ۹۰برابر فزونی یافته است. صنایع جمهوری اوکرائین درحال حاضر طی‌سال‌سه برابربیشتر از سال ۱۹۴۰ محصولات صنعتی تولید مینماید. رشته‌هائی از قبیل صنایع انرژی‌اتمی،الکترونیك وصنایع لیزر بسرعت گسترش مییابند.

در کشاورزی جمهوری تحولات و تغییرات زیادی صورت گرفته است. تنها ظرف ده‌سال اخیربرای رشدو تحکیم زیر بنای مادی و فنی کشاورزی جمهوری ۳۴ میلیارد روبل‌سرمایه‌ـ گذاری شده است. درکشتزار های جمهوری قریب ۴۰۰ هزار تراکتور مورد استفاده‌قرار میگیرد.

جمهوری شوروی اوکرائین درامور فرهنك و رشدواشاعه آموزش و علوم به‌کامیابی های بزرگی نایل‌آمده است. تنها ظرف سال ۱۹۷۶ ـ۸۳۹ هزار دختر و پسر دوره آموزش متوسطه رابه پایان رساندند.درجمهوری اوکرائین‌اکنون ۱۴۳ آموزشگاه عالی دایر است‌که بیش‌از ۸۴۴ هزارنفردر آن‌هاتحصیل میکنند. تعداد کارکنان علمی جمهوری از ۱۹ هزارنفر درسال ۱۹۴۰ به ۱۷۵ هزار نفر درسال ۱۹۷۶ افزایش یافته‌است.

خبرگزاری مطبوعاتی «نووستی»

کوههای بلندمانع کار کشاورزان گرجستان نیست

در جمهوری شوروی سوسیالیستی گرجستان (جمهوری شوروی واقع در ماوراء قفقاز که ۸۷ درصد خاک آن را کوه ها اشغال کرده‌اند کار های مربوط به عمران و آبادی زمین کوهستانی و استفاده معقولانه ازآن در کشاورزی‌سال به سال توسعه می یابد .

قسمت اعظم خاک گرجستان در منطقه‌ای واقع شده است که برای‌پرورش چای و مرکبات و انگورونباتات پرارزش بسیار مناسب است . بدین جهت مسئله مکانیزه کردن کار های زراعتی در دامنه کوه ها اهمیت زیادی کسب میکند و در سطح امور دولتی قرار گرفته است .

در گذشته نه چندان دور زراعت کوهستانی یک رشته پرزحمت تولیدات کشاورزی بود که در آن از کار های دستی وسیعا استفاده‌میشد ومکانیزاسیون کار ها در سطح بسیار پائین قرارداشت.

دانشمندان و مهندسان و طراحان به کمک کشاورزان گرجستان شتافتند.پنج سال پیش در تفلیس پایتخت گرجستان انستیتوی علمی و تحقیقاتی‌در سطح‌کشور و انستیتوی طراحی و تکنولوژی ماشین های مخصوص‌زراعت‌کوهستانی وپرورش نباتات منطقه حاره تاسیس شد که میتوان گفت در نوع خوددرجهان بی‌نظیر است و به تهیه طرح و ساختن ماشین های کشاورزی جدید برای‌کار در شرایط ویژه کوه ها پرداخته است .

طبق حساب های دانشمندان و کارـ شناسان انستیتو در نتیجه استفاده از زمین دامنه کوه ها با شیب تا ۲۰ درجه کل محصولات کشاورزی گرجستان سالی سه چهار بار افزایش خواهد یافت .

اکنون ماشین های معمولی به زمین های واقع در دامنه کوه ها با شیب زیاد دسترسی ندارند . آبادی و استفاده از آنها بدون تراکتور از لحاظ اقتصادی با صرفه نیست .بدین جهت تراکتور ها و ماشین های مخصوص‌نواحی کوهستانی جای خیش و گاوآهن را گرفته‌اند .

... شاسی خود رو جدید در زمین آزمایش بسرعت مانور میکند. این‌ماشین نمونه‌ای از طرف دانشمندان گرجستان ساخته شده و تحت آزمایش قرار گرفته است . ظاهرا ماشین جدید با تراکتور «بلاروس» که در سراسر جهان شهرت یافته شباهت دارد . ولی این یک ماشین مخصوص است که بخوبی میتواند در زمین واقع در شیب کوه با زاویه تا ۲۵ درجه کار کند .

علاوه بر شاسی خود رو ماشین جدید دیگری دارای چهار چرخ هادی که مخصوص کار در سرازیری پرشیب است و همچنین گاوآهن دوبدنه‌ای و ماشین جدیدی مخصوص کار در محوطه های مسطح دامنه کوه بدون زاویه میل تحت آزمایش قرار گرفته‌اند .

این ماشین های جدید که تحت آزمایش است مشخصات فنی عالی دارند وبادوام و کاملا قابل اطمینان هستند .خصوصیت مشترک این ماشین ها اینست که همه‌آنها با دستگاه ویژه‌ای مجهز شده‌اند که‌امکان می دهد هنگام کار در سرازیری ودردامنه پرشیب کوه بدنه آنها حالت‌عمودی داشته باشد .

بدون شک ماشین مخصوص چیدن برگ چای«ساکارتولو»که در جهان‌بی‌نظیر است مایه . افتخار و مباهات طراحان گرجستان است . سابقا این ماشین«عاقل» میتوانست تنها در سرازیری با هشت‌درجه زاویه میل کار کند در حالی که اکنون ساختمان آن تکمیل شد و در زمین های با زاویه میل تا ۱۵ درجه با موفقیت کار میکند و کار تعیین میزان رسیدن برگ چای و عمل جمع آوری دوباره چای را انجام می‌دهد.دانشمندان‌گرجستان برای این ماشین دستگاه خودکارمخصوص هدایت کار دستگاه های برگ چای چینی ساخته‌اند .

در کوه ها در کار های زراعتی‌علاوه بر ماشین های نیرومند و پر تولید به اصطلاح مکانیزاسیون محدود هم بتدریج جای مهمی اشغال میکند.در شرایط سطح عالی مکانیزه کردن کار ها و خودکار کردن جریانات تولیدی در کوه های‌مرتفع همیشه کار هائی هست و خواهد بودکه باید با وسائل کاردستی انجام گیرد .بدین جهت طراحان و مهندسان‌تفلیس طرح تراکتور های کم ابعاد ووسائل کاردستی برقی و موتوریزه تهیه کرده و برای استفاده در کار های عملی آماده میکنند. مسائل مربوط به مکانیزه کردن کار های زراعتی در دامنه کوه ها که کارشناسان گرجستان به حل آنها مشغولند نه تنها برای اتحاد شوروی بلکه برای بسیاری از کشور های خارجی هم تا حدود زیادی جالب توجه و سودمند است .

وان بایبورت
خبرگزاری «مطبوعاتی «نووستی»

گازاخستان: اقیانوس زیر صحرا در خدمت انسان

طی قرون متوالی ساکنان سرزمین کازاخستان، گله داران کوچ‌نشین، ازبی‌آبی رنج میبردند. تقریبا همه‌ی رودخانه‌های این خطه‌ی صحرائی ونیمه صحرائی درتابستان خشک می‌شوند، بنابراین کازاخهاگله‌هایشان را بدنبال آب از نقطه‌ای به نقطه دیگر میراندند وباین ترتیب صدها کیلومتر را زیر پا می‌گذاشتند. در هر کجا که آب و علوفه برای حیوانات بود اطراق میکردند. شهرها و قصبات نیز که در هرجا کهمنبع آبی‌ـ ولو ناچیزـ وجود داشت ایجاد میگشت، از کمبود آب در عذاب بودند. چنین بود وضع گذشته‌ی کازاخستان ، جمهوری متحده در آسیای میانه شوروی، که مساحت اراضی آن ۲ میلیون و ۷۰۰ هزار کیلومتر مربع است.

بعد از پیروزی انقلاب اکتبر سال۱۹۱۷ اقدامات برای حل ثمربخش مساله تامین آب جمهوری و مشروب ساختن صحاری کازاخستان آغاز شد. دانشمندان میدانستند که در اعماق اراضی صحرا آب شیرین وجود دارد، ولی ضمنا همگی براین‌نظر بودند که ذخایر آب زیر زمین کافی نیست و جریان افزایش این ذخایرهم مشاهده نمیشود. بااین ترتیب آنها به این نتیجه میرسیدند که استفاده شدید از حوضه‌های آرتزین باعث خشک شدن سریع آنها خواهد شد.

پژوهشهائی که در دهه پنجم قرن‌توسط کارکنان انستیتوی هیدروژئولوژی و هیدروفیزیک آکادمی علوم جمهوری شوروی سوسیالیستی کازاخستان بعمل آمد، نتایج درخشانی‌داد. معلوم‌شدکه زیر اراضی شنزار کازاخستان اقیانوسی به مساحت ۱٫۸ میلیون کیلومتر مربع با ذخیره‌ی کلی آب بمیزان ۷٫۵ تریلیون متر مکعب نهفته است. این آب اگر بسطح زمین بالا کشیده شود، تمام صحاری کازاخستان را به ارتفاع ۱۰ متر با آب خواهد پوشاند.

این همه آب در اعماق اراضی مردمو بیجان از کجا است ؟

دانشمندان کازاخستان منبع این ذخایر را از کوهها می‌دانند و این نظر آنها در تجربه کاملا تایید می‌شود . هیاتهای علمی اعزامی انستیتوی نامبرده هزارها چاهحفر کردند و آزمایشهای لازم بعمل آوردند که در نتیجه معلوم شد که مخازن زیر زمینی آب از ذوب یخچالهای طبیعی مرتبا تغذیه میشوند وتقریبا نیمی از آبرودها وجریانهای کوهستانی در دامنه ارتفاعات درون زمین میرود و بعد از طریق کلکتورهای طبیعی در عمق چند صد متری بمسافات دور در صحرا پخش می‌گردد. بطوریکه دیده میشود، ذخایر آبهای زیر زمینی کازاخستان نه فقط فراوان ، بلکه عملا پایان ناپذیر است. این ذخایر دائما تکمیل می‌شوند وبنابراین با استفاده ازآنها موازنه ثابت آب حفظ می‌شود.

بابررسی و تحلیل قانونمندیهای استقرار آبهای زیر زمینی، کیفیات و عمق آنها می‌توان از اقیانوس‌زیر صحاری‌کازاخستان بطور ثمر بخشی استفاده نمود.

اکنون آب بیش از چهل مرکز بزرگ صنعتی کازاخستان از منابع آرتزین تامین می‌شود. شهرهای بزرگی مثل جزکازگان و کارگاندا از این مراکز صنعتی هستند .شهر آلماآتا پایتخت جمهوری تقریبا ۸۰ درصد آب مورد استفاده‌اش را از زیرزمین‌میگیرد. اکنون به اشکال میتوان باور کرد که‌این شهر سرسبز و با طراوت ، باچشمه‌ها و حوضهای زیاددر خیابانهاو میدانچه‌هایش، زمانی از لحاظ آب در مضیقه بود. آب زیرزمینی پایتخت جمهوری را کاملامشروب کرد و رشد وتوسعه آنرا امکان پذیر ساخت. اکنون شماره اهالی شهر به یک میلیون نفر نزدیک می‌شود.

آبهای آرتزین در کشاورزی کازاخستان نیز مورد استفاده قرار میگیرند .به حدود یکصد میلیون هکتار مرتع از منابع زیر زمینی آب رسانده می‌شود. دهها هزار چاه در اراضی جمهوری حفر گردیده‌و ۱۲۵۰۰ کیلومتر لوله کشی آب درروستاها شده است. استفاده از آبهای زیر زمینی، بویژه در مویون قوم (صحرای جنوب کازاخستان) خیلی خوب ترتیب داده‌شده. در اینجا آبگیر آرتزینی به ظرفیت ۱٫۵ تریلیون متر مکعب محتوی آب شیرین و آب کم نمک مجتمع گردیده است . برپایه استفاده از این آبگیر بیش از ۵۰ واحه تهیه علوفه‌ی تر ومتراکم ایجاد گشته‌است.

دامپروران کازاخستان‌مدتهاست که‌دیگر زندگی کوچ نشینی‌راکنار گذاشته وابهای سبک و سیار خود را باخانه‌های ثابت ومحکم عوض کرده‌اند. دیگر لازم نیست‌که بدنبال آب راه بیفتند، همه جا آب‌هست. در افقهای صحرا، در غالب نقاط زنجیر هائی از درختهای تبریزی سر به آسمان کشیده‌اند.

ایگوره‌ونیجف
خبرگزاری «مطبوعاتی «نووستی»

ماشینهای ساخت تاجیکستان برای کشورهای آسیا

در صحن حیاط کارخانه ماشین سازی نساجی تاجیکستان «تاجیک تکستیل‌ماش» تابلوی اعلانات‌رنگارنگی رامیتوان‌مشاهده نمود. روی‌آن ازدایره‌ای‌که شهردوشنبه، پایتخت تاجیکستان شوروی و کارخانه واقع در آن را نشان می‌دهد ، خطوط آبی رنگی، مثل پره‌های پادبزن به اطراف پخش شده است. در انتهای هریک از این خطوط نقاطی نشان‌داده‌شده که‌محصولات ساخت کارخانه به آنجا صادر می شود . یک دسته انبوه از این خطوط ارتباطی به جنوب، به سمت کشورهای آسیامتوجه است.

درک این مطلب که چرا یکی ازبزرگترین کارخانه‌های ماشین سازی نساجی اتحاد شوروی در آسیای میانه ساخته شده‌است، چندان مشکل نیست. این سرزمین ـ پایگاه اساسی کشور از لحاظ تولید «طلای‌سفید» پنبه است و در اینجا صنایع نساجی بشدت توسعه می‌یابد. در خود شهر «دوشنبه» مجتمع عظیم نساجی کار می‌کند. موسسه های شبیه درتاشکند، اوش، عشق‌آباد و مارگیلان که در آنها می‌توان تجهیزات و وسایل بامارک «تاجیک تکستیل‌ماش» را مشاهده کرد، سالانه میلیونها مترپارچه تولید می‌نمایند.

کارخانه محصولات خود را به دیگر بخشهای اتحاد شوروی نیز تحویل‌میدهد. در سالهای اخیر، مصنوعات این‌کارخانه به میزان فزاینده‌ای به خارج از کشورصادر می‌شود.

چند سال پیش ماشینهای نساجی‌خودکار ساخته شده در شهر دوشنبه برای تهیه پارچه‌های عریض در بازار جهانی متقاضیان زیادی داشت. موسسه‌های نساجی بیش‌از بیست کشور جهان آنها را خریداری‌کردند. امروزه، کارخانه پس از پایان دادن به نوسازی اساسی، تولید وسایل وتجهیزات جدیدی برای صنایع نساجی از قبیل‌ماشین های نخ پیچ و خودکارهای قرقره پیچ پربازده را آغاز کرده است .

روزی که من از «تاجیک تکستیل‌ماش» دیدار می‌کردم، پارتی نوبتی ماشینهای نخ پیچ به‌پاکستان صادر می‌شد. ارسال‌پارتی های دیگری از تجهیزات به اندونزی ، افغانستان، ایران ، تایلند و مصر نیز آماده می‌گردید. تعداد سفارشهای خارجی بتدریج افزایش می‌یابد و همه آنها درمدت مقرر اجرا می‌شود.

موسسه‌های تولید کننده محصولاتی نظیر آنچه که کارخانه ماشین سازی‌نساجی دوشنبه برای تولید آنها تخصصی میشود، در جهان فقط چند تا هستند. ولی تنها این امر نیست که سبب تقاضای فزاینده‌به ماشینها وخودکارهای ساخت تاجیکستان در بازارهای بین‌المللی می‌شود . اینکه وسایل وتجهیزات ساخت این کارخانه در قیاس با وسایل نظیر ساخت دیگر کشورها ارزانتر و در عین حال بعقیده عمومی خریداران، مطمئنتر، دقیقتر و برای بهره‌ـ برداری مناسبتراند، در شهرت آنها دربازار های بین‌المللی تاثیر بسزا دارد.

کارخانه ماشین‌سازی نساجی‌تاجیکستان، در شهر دوشنبه، یگانه موسسه صنعتی جمهوری نیست که محصولاتش را درکشور های آسیا خوب می‌شناسند.

تاجیکستان در حال حاضر ماشینهای کشاورزی ، دستگاه های تراش فلزات ، تجهیزات لوله‌کشی، وسایل‌تکنولوژی‌برای موسسه‌های تغذیه عمومی، انواع‌یخچال، ترانسفورماتور، فرآورده‌های سیمی ،ابزار آلات برقی و دهها نوع محصول دیگر بخارج صادر مینماید .

خبرگزاری مطبوعاتی نووستی
ـ۲۵۴۳

یك پیشنهاد برای بهبود ترافیك نابسامان تهران

هفته‌ای یک روز از حرکت اتومبیل‌ها جلوگیری کنید!

ترافیك تهران ، ازجمله مشکلات پایتخت ۵ میلیون نفری است که برای برطرف نمودن آن اقدامات زیادی صورت گرفته، ولی هنوز نتیجه‌ای عایدنشده است . عده‌ای از مردم عقیده دارندکه ازدیاد اتوبوس‌های شهری و استفاده صحیح از اتوبوس ها میتواند گره کورترافیك رابگشاید و نیز بعضی از دست‌اندرکاران، احداث پل‌های هوائی راکارساز و موثر میدانند.

قبل از احداث پل های‌هوائی مردم بی‌صبرانه منتظر بودندکه اولین ضربه بر پیکر ترافیك تهران وارد آید . گاه این تصور پیش می‌آمد که بااحداث راهروی‌زیر زمینی میدان‌شهناز، از شدت ترافیك این قسمت‌از شهر که براستی عصر ها و صبح هابه نهایت درجه‌سنگینی میرسد کاسته خواهد شد. اما در عمل دیدیم که راه های زیر زمینی در آغاز بهره برداری مشکلی بر مشکلات افزود و گره کور ترافیك راکورتر کرد!

بعداز احداث راهروی زیر ـ زمینی میدان شهناز ، مسئولین به فکر احداث پل های هوائی افتادند و پس از مدتها انتظار پل های فلزی یکی پس از دیگری در گوشه‌و کنار تهران نصب شد. پل های اتومبیل‌رو و همچنین پل های مخصوص عابرین پیاده .

کاربرد پل‌های اتومبیل رو چندان رضایت بخش نبود و بعضی از پلهای عابرین پیاده‌هم باب طبع مردم واقع نشد مثلا از دو پل فلزی نصب‌شده در خیابان تاج فقط بچه‌ها برای دوچرخه سواری و بازی‌استفاده میکنند و بزرگتر ها ، کمتر به آنها توجه دارند و از زیر آن رفت‌و آمد میکنند . درست‌مثل سالهائی که پل نصب نشده بود !

پلاك اتومبیل ها

مسئولین به‌این فکر افتادند که ازدادن پلاك جدید به‌اتومبیل ها خودداری کنندو در نتیجه قیمت پلاك اتومبیل های وارداتی که‌درحال حاضر در شهرمسافرـ کشی میکنند ترقی کردو ازاین راه نه تنها بهره‌ای در جهت رفع مشکل ترافیك عاید نشد ، بلکه موجب گرانی قیمت‌اتومبیل ها هم شد که البته معلوم نشد به چه علت این قاعده رانادیده گرفتند و مجددا بر منوال‌سابق پلاك اتومبیل دادند که هنوز هم ادامه دارد.

معاینه فنی اتومبیل ها

گاه صحبت از این است که اتومبیل های شخصی را معاینه فنی خواهندکرد و از رفتو آمد اتومبیل هائی که نقص فنی دارند و بعضی مواقع در خیابان ها خاموش و باعث‌راه بندان میشوند جلوگیری خواهد شد اما هنوز دراین مورد اقدام جدی صورت نگرفته و این فقط یك حرف است . مثل بسیاری از حرفهای دیگر !

احداث مترو در تهران

به نظر کارشناسان ترافیك، مترو تنها چاره درد ترافیك تهران است .بهمین جهت ازچند روز قبل برای انجام این پروژه بزرك که در انتقال مسافر نقش مهمی خواهد داشت اقداماتی صورت گرفته و انشاءاله که بدون وقفه طرح مترو انجام شود. شاید واقعا همانگونه‌که کارشناسان عقیده دارند، مترو گره‌گشای گره کور ترافیك تهران باشد. البته شاید !

یك اتومبیل برای‌یکنفر!

با همه این برنامه ها ،تنها همکاری مردم است که میتواند از شدت ترافیك تهران بکاهدو این که مردم کمتر از اتومبیل های شخصی استفاده کنند و بیشتر به وسائط نقلیه عمومی علاقه نشان دهندو نیزدارندگان اتومبیل های شخصی در رفتو آمد با دیگران مساعدت نمایند زیرا اغلب اتومبیل هائی که در خیابان ها رفتو آمد میکنند ، فقط یك‌سرنشین دارد. یك اتومبیل برای یك نفر !

البته این کار هم مشکلاتی دارد. بعضی از مردم میگویند ما میخواهیم به همشهریان خود کمك نموده و بدون توقع آنها را در مسیر خود سوار کنیم ، ولی پلیس بی‌هیچ گفتگو جریمه میکند . شخصی میگفت،یکبار میخواستم پیرزنی راکه ساعت ها در انتظار تاکسی ایستاده و خسته شده بود سوار کنم ، ولی افسر پلیس به جرم‌مسافرـ کشی‌جریمه‌ام کرد.

همکاری مردم

همکاری مردم بسیار مهم است . مردم میتوانند در هفته یکروز ، ازاتومبیل خوداستفاده نکنند و هرکس اخلاقا یکروز در هفته پیاده و یابا اتوبوس و تاکسی‌در شهر رفت و آمد کند نتیجه کار بسیار خوب خواهد بودولی روح همکاری در اینگونه موارد بسیار ضعیف است ! و چون کم کردن تعداد وسائط نقلیه از شلوغی خیابان ها می کاهد . بطرق مختلف میتوان از تعداد اتومبیل ها کاست . از جمله جلوگیری‌ازحرکت‌اتومبیل هائی که نقص فنی دارند و نیز اتومبیل های مدل پائین و اسقاط .

یك پیشنهاد

علاوه بر اینها میتوان هرروز حرکت تعدادی از اتومبیل ها را ممنوع اعلام‌کرد و چون‌این کار از روی نمره اتومبیل ها ممکن نیست ، دقیقا میتوان از روی مدل اتومبیل ها در این خصوص اقدام کرد.بدیهی است آمار اتومبیل ها و نیز مدلهای مختلف آن در دست میباشد و اگر هم نبود ، میتوان تهیه کرد.

مثلا روز های یکشنبه حرکت اتومبیل های شخصی پیکان که تعدادشان از همه بیشتر است ممنوع اعلام گردد، و روزهای یکشنبه اتومبیل های ژیان و آریا ، روزهای دوشنبه پژو ، رنو و غیره و همچنین روز های دیگر هفته . بطوری‌که در هفت روز هفته انواع مدل اتومبیل ها از حرکت بازبمانند و اگر این فکر پیش‌آید که انواع مدل اتومبیل ها زیادامست و درانجام طرح به کاروزندگی مردم لطمه میخورد، می توان این برنامه را برای ۱۵ روز و حتی یکماه طرح ریزی کردکه هر اتومبیل در ۱۵ روز و یایك ماه دستکم یکروز مورداستفاده قرار نگیرد و مسلما تهرانی ها یکروز پیاده رفتن و تاکسی سوار شدن رابه یك هفته‌اتلاف وقت در خیابان‌هائی که‌رانندگی در آن‌سانتیمتر، سانتیمترصورت میگیرد ترجیح میدهند.

نمونه طرح ممنوعیت حرکت اتومبیل ها

- شنبه ـ حرکت پیکان ممنوع
- یکشنبه ـ حرکت ژیان و آریاورنو ممنوع
- دوشنبه ـ حرکت بنز وپژو وهیلمن ممنوع
- سه‌شنبه‌ـحرکت پ‌ام‌وـشورلت وبیوك‌ممنوع
- چهارشنبه . . . . . .
- پنج شنبه . . . . . .
- جمعه . . . . . .

مکانیك اتومبیل خود باشید

ممکن است بهنگام‌عبور از جاده‌های خاکی یا پر دست‌انداز ، اتومبیل‌درحال حرکت خاموش شود و از حرکت باز ایستد . علت این توقف ناگهانی خارج شدن یا شل شدن اتصال سیم برق متصل بهفازمثبت‌باطری است و ممکن است کسیم اتصال نیروی برق از کوئل (کوئل یک جسم‌استوانه‌ای شکل است که معمولا بر بدنه اتومبیل داخل‌جایگاه موتور وصل است و بعدا راجع به وظایف آن سخن می‌گوئیم) به دلکونیز قطع شده باشد و یا از جای خود بیرون آمده باشد .

از اینرو با کمی دقت می ـ توانید آنرا با دست محکم کنید .

گاهی پس از عبور از مسیرهای خیس و مرطوب اتومبیل خاموش می‌شود . این امر بدلیل نفوذ آب بر روی دلکو و یا سر شمع‌هاست (این‌حالت‌بعد از شستن موتور و سرویس نیز بوجود می‌آید) در این حالت باید با یک دستمال پارچه نخی خشک کلیه‌سیم ها و سر شمع‌ها و داخل دلکو (که آنرا می توانیدبا پیچ‌گوشتی باز کنید) و میخک‌های داخل آن را خشک کنید .

تنظیم‌هوای موتور

موتور اتومبیل با تغییر درجه حرارت هواوارتفاع دچار لرزش میشود و در هوای مرطوب پس ازبستن سویچ لحظیی کوتاه موتور روشن میماند .

برای رفع این نقص می توانید به وسیله یک پیچ گوشتی دوسر ، پیچ‌تنظیم هوای کاربراتور را که در قسمت تحتانی کاربراتور قرار دارد و فنری که بین پیچ و نقطه اتصال آن با بدنه کاربراتور موجود است مقداری کم به طرف چپ و راست بپیچانید . با گردش پیچ بیکی از جهات ، موتور اتومبیل احتمالا خاموش میشود و با گردش معکوس پیچ و روشن کردن موتور لرزش موتور کمتر میشود ، باید دقت کرد که ضمن گردش بیشتر پیچ ، دور گردش موتور زیاد نشود زیرااگر دور موتور زیاد شد ، مصرف سوخت بنزین در اتومبیل افزایش‌خواهدشد. یافت و از قدرت ترمز تا حدودی کاسته خواهد

باید دقت کنید که قبل از دست زدن به پیچ تنظیم هوای کاربراتور ، کلیه وایرهایی را که ازسردلکو به سر شمع متصل می ـ شوند ، در جای خود محکم کنید تا اتصالی بین وایرها بوجود نیاید .

دوچرخه ، بهتر از رولزرویس

این آقا «ریچارد برتون» هنرپیشه سرشناس سینما و آخرین همسر خانم الیزابت تایلور است ، او که‌صاحب یکی از گرانبهاترین انواع رولزرویس است ، هر روز مسافت خانه تا محل کار خود را با دوچرخه می ـ پیماید . عکس در ژنو از «ریچارد برتون» برداشته شده و او را ظاهرا در انجام فریضه مهم مبارزه با بیماری اتومبیل سواری نشان میدهد

این وسایل را همیشه در اتومبیل خود داشته باشید

- تسمه پروانه
- فیوز دلکو
- پلاتین
- یکدست شمع (به تعداد سیلندرها)
- چکش برق
- چند لیتر روغن
- ظرف خالی ، جهت بنزین یا آب
- جک
- زنجیر یا قطعه طناب محکم
- تلمبه باد دستی
- یک دست آچار کامل دوسر مخصوص اتومبیل
- انبر دست
- چند فیوز برق اتومبیل
- روغن‌ترمز یک قوطی
- فیلتر روغن
- آچار پیچ‌گوشتی
- یک دست لباس یا روپوش‌ساده کار
- مقداری پیچ ومهره مختلف
- چند متر سیم و سرسیم
- در دلکو
- چراغ قوه دستی
- کپسول ضد حریق
- مثلث شبرنگ یا چراغ قوه چشمکزن .

خبرهایی از جهان اتومبیل

اتومبیل برقی

کارشناسان کارخانه جنرال الکتریک آمریکا اکنون مطالعات گسترده‌ای را روی ساختمان اتومبیل های برقی انجام میدهند تا درآینده بتوانند از این نوع اتومبیل‌ها به جای اتومبیل‌های بنزینی استفاده کنند .

کارشناسان قصد دارند اتومبیل برقی را طوری بسازند که از نظراقتصادی مقرون بصرفه باشد و مصرف سوخت آن در هر یکصد کیلومتر از هفت الی هشت ریال تجاوز نکند ضمنا از نظر سرعت و کشش موتور نیز در حد اتومبیل‌های بنزینی و یا پر قدرت‌تر باشد .

گران ترین‌اتومبیل‌جهان

گران‌ترین اتومبیل‌جهان اخیرا در شهر به‌ورلی‌هیل در ایالت کالیفرنیا بنمایش گذاشته شد ارزش این اتومبیل بدون احتساب مالیات و عوارض گمرکی یک میلیون و پانصد هزار تومان است .

این اتومبیل بسیار شیک و مجلل است ، بطوریکه دستگیره‌های آن از چوب گران‌قیمت و طلا ساخته شده و روی تشک های‌آن از پوست مرینوس پوشیده است نام این اتومبیل «استوتس» ایتالیا نام دارد و در کارخانه‌اتومبیل‌سازی میلان ساخته شده است .

طبق طرح مشترك وزارت بهداری و بهزیستی ومجله اطلاعات جوانان

اولین دسته معتادان جوان در شهرک ترک اعتیاد جوانان بستری شدند

معتادان جوان ناهار را در موسسه اطلاعات میهمان بودند و سپس در مراسم دعا شرکت کردند و آنگاه با اتوبوس عازم شهرك شدند.

بعد از ظهر دیروز(یکشنبه) اولین دسته از جوانان داوطلب ترک اعتیاد که بموجب طرح مشترک شورای امور رفاه و بهزیستی منطقه‌ای وزارت بهداری و بهزیستی و مجله جوانان موسسه اطلاعات در شهرک ترک اعتیاد جوانان بستری و درمان و بازسازی می‌شوند ، طی آئین ویژه‌ای رهسپار شهرک شدند .

در این مراسم که در سالن سخنرانی موسسه اطلاعات ترتیب یافت نخست آقای ر . اعتمادی سردبیر مجله جوانان اطلاعات با محبت و صمیمیت همیشگی خود با جوانان معتاد صحبت کرد و یادآور شد که برای اولین‌بار یک موسسه ملی برای نجات معتادان جوان گام پیش گذاشته و با جلب موافقت مقامات وزارت بهداری و بهزیستی ،بهترین امکانات و تجهیزات رفاهی و درمانی و حرفه آموزی و حتی کاریابی را برای جوانان معتاد تدارک دیده است ، اعتمادی گفت :

ـ شما پیشاهنگ و پیشگام هستید و میدانید که هر پیشقراولی همیشه با مشکلاتی روبرو است . صادقانه از شما برادران خودم میخواهم که مشکلات را تحمل کنید تا گروه‌های بعدی که آنها هم هموطنان و هم نسل‌های شماهستند با آرامش بیشتری به نجات خویش مشغول شوند . پدران ، مادران، خواهران، برادران ، همسران و فرزندان شما چشم براهشما عزیزان هستند . بکوشیدکه انتظار تلخ آنها را به پایانی خوش و شیرین پیوند دهید و درآینده برای خود و جامعه خود عنصری فعال و پر ثمرباشید. برایتان از صمیم قلب دعا میکنم که موفق باشید .

اظهارات یك روحانی

در پایان سخنان اعتمادی آقای خوئی یکی از سخنرانان مذهبی و وعاظ روحانی تهران که به‌دعوت مجله جوانان اطلاعات در مراسم حضور داشت برای جوانان از ایمان‌به خداوند و توجه به دستورات‌پیغمبر اسلام (ص) و شیوه‌ورفتار و گفتار حضرت علی بن ابیطالب (ع) سخن گفت و در خاتمه برای سلامت جوانان معتاد دعا کرد .

دسته اول معتادان زیر ۲۵ سال، ناهار را مهمان موسسه اطلاعات بودند و در حدود ساعت دو بعداز ظهر ، سوار بر اتوبوس های مخصوص شدند و بسوی شهرک ترک اعتیاد حرکت کردند

داوطلبی خانواده‌ها

دکتر مهربانی عضو هیات عامل و معاون امور رفاه و بهزیستی منطقه‌ای دراستان مرکزی در گفتگوئی اظهار داشت :

ـ باعث خوشوقتی‌است که خانواده‌ها بویژه خود معتادان که اکثریت آنها از خانواده‌های متوسط ، خوب و با تحصیلات‌حدود دیپلم هستند از طرح‌مشترک شورای امور رفاه و بهزیستی و مجله جوانان اطلاعات استقبال کرده و برای اولین‌بار بطور داوطلبانه آماده بستری‌شدن و بازگشت به زندگی سالم اجتماعی شده‌اند . هدف واقعی ما از اجرای طرح شهرک ترک اعتیاد جوانان ،جدا از درمان جسمی که در هر مرکز درمانی امکان پذیر است استعدادیابی از معتادانی است که بدسفانه یا شغلی مناسب ندارند و سربار خانواده های خود هستند و یا بخاطر مخارج سنگین اعتیاد ناگزیر به مشاغل کاذب و حرفه های ناسالم روی می‌آورند. اینها وقتی ذوق و استعدادشان مشخص شد در کارگاه‌های بسیار مجهز و متنوع شهرک زیر نظر کارشناسان و استادان ورزیده‌ای که وزارت کار و امور اجتماعی دراختیار ما گذاشته است به فراگیری حرفه مورد علاقه خود مشغول می‌شوند و برای اینکه بعداز مرخصی از شهرک مدتی‌در جستجوی کار نباشند و احتمالا بعلت خلاء فکری‌و احساس بیهودگی دوباره به اعتیاد روی نیاورند ، ترتیبی داده شده است که‌با کمک مددکاران مامشاغل آبرومندی برای آنها درنظر گرفته شود تا بلافاصله سرگرم کار شوند ، و این بزرگترین هدف ما است‌زیرا درحال حاضر ، این‌نیروی عظیم جوان بهدر میرودو وجود آن در جامعه و خانواده برای دیگران نیز مضر و زیان بخش است و بهمین دلیل ما درمان و باز سازی شخصیت این گروه جوان و اشتغال آنان به کارهای مناسب را گامی موثر در جهت تامین‌نیروی انسانی مورد نیاز جامعه متحول و در حال پیشرفت ایران امروز می‌دانیم

در مبارزه با دیو اعتیاد باید از نیروی ایمان بهره‌گرفت و بدعوت مجله اطلاعات جوانان حجت الاسلام خوئی در مراسم اعزام معتادان که در سالن روابط عمومی موسسه اطلاعات برگزار شد شرکت کرد و برای‌موفقیت‌جوانان در غلبه بر اعتیاد دعا و نیایش نمود .

مبارزات ۱۶ تیم ...

بقیه از صفحه ۱۰

سوم باشگاههای کشور قرار گرفته‌اند که هنوز معلوم‌نیست چه تیمی فاتح مسابقه های قهرمانی باشگاه‌های تهران و مجاز به شرکت در این‌مسابقه ها است .

اکباتان باوجودیکه با ۱۵ امتیاز از ۱۰ مسابقه ، اینک تیم صدرنشین مسابقه های قهرمانی پایتخت و بترتیب صاحب ۱ و ۲ امتیاز برتری از شهپر وکارگران‌نزدیکترین رقبایش میباشد ، لیکن هنوز قهرمانی این تیم مسجل نمی‌باشد و در صورت شکست‌در دیدار آخر مقابل کارگران‌که فردا انجام می‌شود ، شانس قهرمانی را از دست خواهد داد

کمیته برگزار کننده مسابقه های جام تخت‌جمشیدباوجود تعیین تاریخ شروع مسابقه های دسته ۳ ، هنوز محل برگزاری مرحله مقدماتی مسابقه‌ها در ۲ دسته یک و دو را تعیین نکرده است .

دانش‌آموز

بقیه از صفحه ۲۴

هائی که اگرهم‌نباشندازنبودآنها دردی نیست. یادمان باشد که می‌گفتیم اگر کتاب درسی ازاین آشفته بازار نجات پیدا کندو در دست دولت وزیر نظردولت قرار بگیرد چون در تیراژزیاد چاپ میشود پول اضافی بابت حروفچینی، عکس، کلیشه و نقاشی و ... بهدر نمیرودو کلی صرفه‌جویی میشود.

یادمان باشد که راه‌آموزش عوض شده و ملت‌ها براساس آخرین تحقیقات و مطالعات علمی از روش‌های مختلف سمعی و بصری برای تعلیم و تربیت و پرورش فرزندان خود سود می‌جویند. این روش‌ها را بشناسیم و با شناخت‌فرهنگ و سنت‌های خود راه‌آموزش وپرورش مردم خود را پیدا کنیم.

ویادمان باشد که درد اصلی درد ندانستن و نشناختن است وبرای دانستن، کتاب فقط یک وسیله است و ضمن اینکه‌باید این وسیله را درست ساخت‌و درست بکار گرفت نباید گذاشت آموزش و پرورش هر باراسیر یک موج بی‌بنیادشود. ویادمان باشد که همه این حرفهابا دیدن نمایشگاهی که جز خاطره روزهای درس و مدرسه بیاد نمی‌رود یادمان آمد ...

شبهای مرضیه در تالار رودکی

امشب ، آخرین برنامه موسیقی ایرانی در تالار رودکی اجرا میشود و برنامه‌هائی که از چهاردهم آبان ماه در تالار بزرگ رودکی ، با حضور مرضیه ، علی تجویدی و فرهاد فخرالدینی آغاز شده بود پایان می‌گیرد.

شبهای موسیقی ایرانی ، در دو بخش اجرا می‌شود در ابتدا ارکستر، آهنگ بدون کلام «گذر عمر» ،ساخته فرهاد فخرالدینی را اجرامی‌کند وپس از آن مرضیه ، بهمراه ارکستر رادیو تلویزیون برهبری فرهاد فخرالدینی این ترانه‌ها را میخواند :

★ **آخرین جرعه این جام‌تهی**
شعر : فریدون مشیری
آهنگ : فخرالدینی

★ **من بی دل، ساقی**
شعر : رهی معیری
آهنگ : مرتضی محجوبی
تنظیم : جواد معروفی

★ **برای دخترم**
شعر : مشیری
آهنگ : فخرالدینی

★ **طاقتم ده**
شعر : معینی کرمانشاهی
آهنگ : همایون خرم

★ **نفس میزند موج**
شعر : مشیری
آهنگ : فخرالدینی

سنگ خارا

در بخش دوم‌برنامه‌شبهای‌موسیقی، مرضیه با همراهی علی تجویدی که تکنواز ویلن است ، برنامه گل‌های رنگارنگ شماره ۲۶۱ (سنگ خارا) را میخواند ، شعر این ترانه از معینی کرمانشاهی و آهنگ آن‌ازعلی‌تجویدی است و هارمونی و ارکستراسیون آهنگ را نیز مرحوم روح‌اله خالقی انجام داده است .

هواپیمائی ملی ایران «هما»

آگهی استخدام

هواپیمائی ملی ایران «هما» گروه تازه‌ای از علاقمندان را برای پرواز های خارج کشور وسیله هواپیما های ۷۴۷(جمبوجت) با برخورداری از مزایا و در اختیار گذاشتن امکانات زیر به همکاری دعوت می نماید :

۱ـ آموزش های تخصصی
۲ـ حقوق و مزایای مکفی
۳ـ لباس و یونیفورم کامل در طی خدمت
٤ـ تامین وسیله ایاب وذهاب از محل سکونت تا محل خدمت و بالعکس توسط «هما»
٥ـ امکانات رفاهی گسترده
٦ـ استفاده از بیمه های درمانی
۷ـ بیمه عمر و حوادث در حین کار و خارج‌از محیط کار
۸ـ مزایای مسافرت با «هما» و سایر خطوط بین‌المللی

شرایط استخدام

جنسیت زن
تسلط کامل به زبان انگلیسی
حداقل سن ۲۰ سال تمام و حداکثر ۳۰سال
عدم اشتغال به تحصیل و شاغل نبودن در سازمانهای دولتی
دارا بودن برك پایان خدمت اجتماعی و یامعافی دائم غیر پزشکی
آراستگی و زیبائی ظاهر و تناسب اندام
قبول شدن در آزمایشات انتخاب

دارندگان شرایط فوق پس از موفقیت در آزمایشات انتخاب و دوره آموزش برای شرکت در پرواز های خارج کشور بمدت ۳سال‌استخدام خواهند شد. مدت قرارداد در صورت رضایت‌از کار قابل تمدید خواهد بود.

افرادی که پس از پایان خدمت پیمانی واجد شرایط‌استخدام‌دائم «هما» باشند میتوانند به استخدام رسمی «هما» درآیند .

مصاحبه

از داوطلبان واجد شرایط فوق تقاضا میشود در روز های تعیین شده ذیل :

نام و نام خانوادگی از حرف الف تا ص در تاریخ سه‌شنبه ۱۷ر۸ر۲۵۳٦ از ساعت ۳ الی ٦ بعداز ظهر

نام ونام خانوادگی از حرف ص تا ی در تاریخ دوشنبه ۱۸ر۸ر۲۵۳٦ازساعت ۳الی ٦ بعدازظهر

با همراه داشتن یك‌قطعه عکس و یکبرك فتوکپی (آخرین مدرك تحصیلی پایان خدمت یا معافی‌دائم صفحه اول شناسنامه) جهت انجام مصاحبه به محل اداره استخدام «هما» واقع در خیابان تخت طاووس نبش روزولت مراجعه نمایند .

شهرداری همدان

آگهی

شهرداری همدان در اجرای مواد۱٦ و۱۷ قانون نوسازی و عمران شهری و باتوجه به‌تصویبنامه‌شماره ۲۳٤ ـ۹ر۷ر۳٦ انجمن شهروتائیدیه شماره ۱٤۲۸۷ـ۳۰ر۷ر۳٦مقام معظم استانداری همدان طرح احداث ـ استادیوم ورزشی واقع در انتهای خیابان سعیدیه و تملك اراضی و املاك واقع در مسیر این طرح را به اطلاع صاحبان اراضی و املاك یا نمایندگان قانونی ومتولیان موقوفات میرساند .

۱ـ فهرست ارزیابی غرامت‌املاك بالغ بر ٤۰۰٤۱٥ ریال وسیله هیئت ارزیاب تعیین و به تصویب رسیده‌و در دایره نوسازی شهرداری الصاق و صاحبان املاك و اراضی واقع در مسیر میتوانندبا مراجعه‌به‌شهرداری از وضعیت ملك خود اطلاع حاصل نمایند ضمنا فهرست‌ارزیابی‌مربوطه نیز جداگانه وسیله پست سفارشی به مالکین ابلاغ خواهد شد .

۲ـ شروع عملیات بلافاصله پس از انقضای مدت مقرر خواهد بود.

۳ـ چنانچه صاحبان املاك واقع‌در مسیر طرح و متولیان موقوفات یا نمایندگان قانونی آنها بفهرست‌ارزیابی اعتراض‌داشته باشندبایستی اعتراض خودرا کتبا باذکرمشخصات‌و آدرس دقیق ظرف مدت دو ماه از تاریخ انتشار آگهی بدفتر شهرداری تسلیم و رسید دریافت دارند .

٤ـ در صورت عدم اعتراض به فهرست ارزیابی صاحبان‌اراضی‌واقع در مسیر طرح می‌توانند ظرف مدت دو ماه از این تاریخ با مراجعه به شهرداری و تسلیم مدارك مربوط میزان غرامت مقرر را با رعایت ماده ۲۰ قانون نوسازی دریافت نمایند سایر مشخصات و اطلاعات لازم ذیل فهرست ارزیابی دائره نوسازی شهرداری درج و الصاق‌گردیده‌است ضمنا اعتراض مالکین بهیچوجه‌مانع از اجرای طرح نخواهد بود.

شهردارهمدان.چوبك

دنیای ورزش روزهای شنبه

آگهی استخدام رسمی

سازمان هواپیمائی کشوری طبق مفادقانون استخدام کشوری ٦ نفر راجهت خدمت درفرودگاه مشهد ازطریق امتحان ومسابقه بشرح زیراستخدام میکند.

ردیف ـعنوان طبقه شغل	محل جغرافیائی خدمت	تعداد مورد نیاز	شرایط احراز	گروه شغلی
۱ـ مامور امور حفاظت و رمز محرمانه (۲)	مشهد	۱	دارا بودن مدرك فوق دیپلم وطی دوره آموزشی درزمینه‌مربوطه	٥
۲ـ مامور امور حفاظت و رمزمحرمانه (۱)	مشهد	۱	دارا بودن دیپلم کامل متوسطه وطی دوره آموزشی در زمینه مربوطه	٤
۳ـ متصدی تشریفات (۲)	مشهد	۲	دارا بودن مدرك دیپلم کامل متوسطه و آشنائی به زبان انگلیسی	٤
٤ـ متصدی هدایت زمینی هواپیما (۱)	مشهد	۲	دارا بودن مدرك تحصیلات‌دوره اول متوسطه و آشنائی به زبان‌انگلیسی	۲

داوطلبان واجد شرایط میتوانند برك درخواست ذیل‌این آگهی را تکمیل کنند و با دو قطعه عکس ٤ × ۳ خودورسید بانکی مبنی‌بر پرداخت حق‌ثبت نام دریکی ازشعب بانك‌ملی ایران به حساب‌شماره ۹۸۰ خزانه‌نزدبانك مرکزی‌ایران به عنوان حساب حق‌ثبت نام داوطلبان استخدام و فتوکپی‌برك خاتمه وظیفه یابرك معافیت دائم حداکثر تا۱۰ روزبعد از انتشار این‌آگهی باپست سفارشی به نشانی:

مشهد ـفرودگاه‌مشهد ارسال‌دارند.حق‌ثبت نام‌داوطلبان ردیف یك ٤۰۰ریال وازردیف ۲ لغایت ردیف‌چهار ۳٥۰ ریال می‌باشد.

بمدارکی که فاقد رسید بانکی باشد ویابعد ازاین مهلت به پست تحویل داده شود ترتیب اثرداده‌نخواهدشد.(وجوه پرداختی بهیچوجه مسترد نمیشود).

پروانه ورودبه‌جلسه امتحان‌ومسابقه‌در تاریخ۷ر۹ر۲٥۳٦ درمحل فرودگاه مشهد بین داوطلبان‌توزیع خواهد شدتاریخ ومحل امتحان و مسابقه در پروانه مذکور درج میگردد.

توضیح

کارکنان رسمی‌شاغل درسازمان هواپیمائی کشوری حق ثبت‌نام وشرکت دراین امتحانات راندارند.

استخدام مجدد کارکنان رسمی شاغل، مستعفی‌واخراجی هیچیك از وزارتخانه ها و موسسات و سازمانهای دولتی امکان پذیر نمیباشد.

فرودگاه مشهد

برك درخواست شغل از فرودگاه مشهد

نام خانوادگی نام نام پدر شماره شناسنامه محل صدور
تاریخ تولد مدرك و رشته تحصیلی وضع خدمت وظیفه داوطلب شغل (فقط یك‌شغل)
محل جغرافیائی مورد تقاضا (فقط یك‌محل) نشانی کامل :شهر خیابان کوچه
شماره منزل تلفن امضاء داوطلب

آگهی استخدام رسمی

اداره آموزش و پرورش منطقه خوافی طبق مفادقانون استخدام کشوری ۱۱ نفر رااز طریق امتحان ـ مسابقه‌بشرح زیر استخدام می کنند.

ردیف	عنوان طبقه شغلی	محل جغرافیائی خدمت	تعداد مورد نیاز	شرایط احراز	گروه قطعی شغل
۱	پیشخدمت (خدمتگزار)	منطقه خواف	۱۱	دارا بودن کارنامه پایان دوره ابتدائی	۱

داوطلبان واجد شرایط میتوانند درخواست ذیل این آگهی را تکمیل کنند و بهمراه مدارک لازم به این شرح:

۱ـ رسید (فیش بانکی) مبنی بر پرداخت ۱٥۰ ریال در یکی‌از شعب بانک ملی ایران‌به‌حساب ۹۸۰ خزانه نزد بانک مرکزی ایران‌بعنوان (حساب‌حق‌ثبت نام داوطلبان استخدام).

۲ـ فتوکپی شناسنامه.

۳ـ فتوکپی برگ خاتمه خدمت وظیفه یابرگ معافیت دائم از خدمت زیر پرچم .

٤ـ عکس ٤ × ۳ دو قطعه.

٥ـ فتوکپی یامدرک تحصیلی.

حداکثر تاده روز بعد از انتشار این آگهی باپست سفارشی بنشانی خواف اداره آموزش و پرورش ارسال دارند بمدارکی که فاقد رسید بانکی باشد و یابعد از این مهلت به پست تحویل داده شود ترتیب اثر داده نخواهد شد (وجوه پرداختی به هیچ وجه مسترد نمیشود).

داوطلبان برای دریافت کارت شرکت در امتحان مسابقه دقیقا بیست روزبعد از انتشاراین‌آگهی بدایره کارگزینی مراجعه نمایند تاریخ و محل برگزاری امتحان مسابقه در کارت مزبور قید گردیده است.

ابراهیم زنگنه ـ رئیس آموزش و پرورش منطقه خواف

برك درخواست شغل‌ازاداره‌آموزش وپرورش‌منطقه‌خواف

نام خانوادگی نام نام پدر شماره شناسنامه
محل صدور تاریخ تولد روز ماه سال مدرک و رشته تحصیلی
وضع خدمت وظیفه داوطلب شغل (فقط یک شغل) محل جغرافیائی مورد تقاضا
(فقط یک محل) نشانی کامل شهر خیابان کوچه شماره منزل تلفن
امضاء داوطلب

۲ـ نگاهی به امروز

نشیب و فراز ۱۲۰ سال کتاب درسی درایران

دانش آموز مینیاتور دانشجواست؟

چرا در رشته صنعت نباید درس علوم اجتماعی داد ؟

فقط جای واژه های من درآوری «عضو وارون» انجمنی ، پخشی و مانند اینها در کتابهای ریاضی خالی بود ؟!

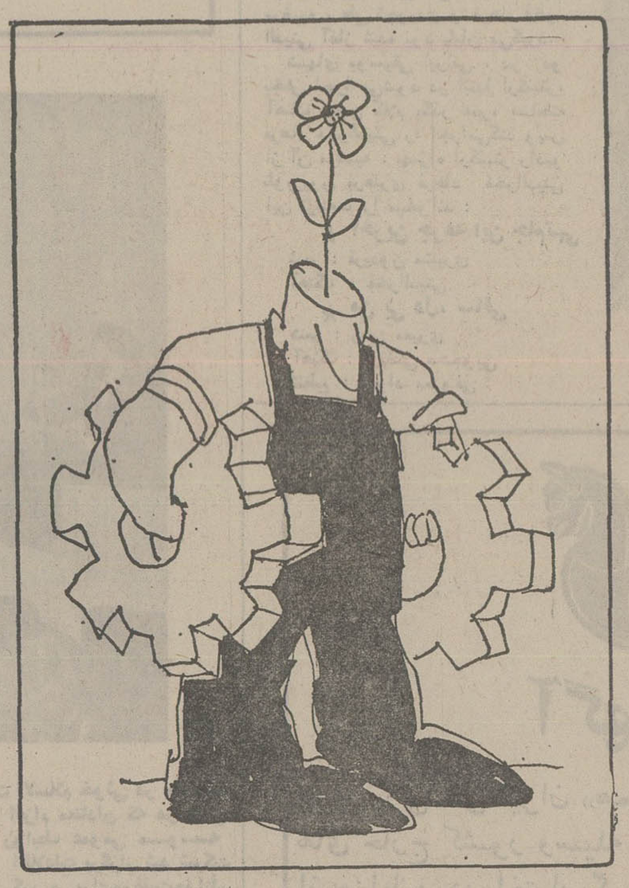

وامروز کتاب

... درپی اینهمه ماجرا و بااین اوضاع و احوال کار چاپ وتوزیع کتابهای درسی به اینجا رسید که برای سال تحصیلی ۳۶ـ ۳۵ وزارت آموزش و پرورش راسا سفارش چاپ ۷۰ میلیون جلد کتاب درسی به شرکت سهامی نشر کتاب و سازمان شاهنشاهی خدمات اجتماعی داد ـ ۴۵ میلیون جلد با ۶۲۵ عنوان برای دوره راهنمائی و ۲۵ میلیون جلد برای دوره ابتدائی. بهر ترتیب بود اینهمه کتاب با سرعت چاپ و توزیع شد . آنچه می‌ماند بحث روی کیفیت مطالب کتابهای درسی نظام جدید آموزشی است. میگویند: کتابها با سرعت تهیه شده و اشکالاتی دارد و وزارت آموزش و پرورش خود اعلام میکند «چون بعلت محدودیت زمانی انجام پاره‌ای از اصلاحات و بازنویسی صحیح متن کتابهای درسی امکان‌پذیر نبود.

در کار تهیه و فرستادن نشریه‌هائی حاوی نکات اصلاحی متن کتابها و تغییر و حذف مطالب اضافی برای دبیران است، کتابها با استفاده از امکانات چاپخانه‌های کوچکو بزرگ بموقع چاپ شد و هر طور بود توزیع شد یا هنوز دارد توزیع میشود. آنچه می‌ماند کیفیت و محتوی کتابها است:

واژه های من‌درآوری

آنموقع (۱۳۳۵) مولف کتاب ـ گنج دانش دروس عربیه عمدة‌الصرف برای طبقات ابتدائیه و متوسطه در مقدمه کتاب خود از اینکه کتاب او برای تدریس انتخاب شده کلی تشکر از اولیای وزارت جلیله معارف می‌کند از مدیران و معلمان می‌نویسد: «چون در طبع اول این دوره صرف و نحو مداقه کامل بعمل نیامده و طبع آنرا هم خودم مباشرت نداشتم چندان مستحسن و مطلوب نشده مجددا شخصا اصلاح و تجدید نظر در تغییر اسلوب آن نمودم تا بحمدالله والمنه باصلاح و اتمام چهار جلد موفق شدم».

حال بعد ازاینهمه سال کسب تجربه در حالیکه از آن شکسته نفسی هم خبری نیست مولفان ما نام «پدید آورنده» بر خود گذاشته‌اند و در اول کتاب اسم مبارکشان را زیر این عنوان می‌خوانیم. گوئی که تاکنون صحنه علم و ادب بکلی خالی بوده و اینها بوده‌اند که استغفرالله چون خدا آمده‌اند و از هیچ اینهمه چیز را «پدید آورده‌اند»

آن‌هم چه پدید آوردنی ؟! بعضی از کتابها با یک سری مطالب که از کتابهای چاپ‌شده دیگران قیچی و دنبال هم ردیف‌شده‌است «پدیدآورندگان» مثلا بحث‌هنجارها و بی‌هنجاری های اجتماعی را که برای دانشجویان سال سوم یاچهارم دوره لیسانس رشته جامعه شناسی تدریس میشود و دانشجو کمتر چیزی دستگیرش میشود همراه مقالاتی از این قبیل در کتاب درسی دانش ـ آموز چهارده پانزده ساله قرار داده‌اند

یا در کتاب ریاضیات سال اول واژه‌هائی مثل .

«عضو وارون ـ «پخشی»ـ «انجمنی» بکار رفته است که خوشبختانه! معنی آنها را در پرانتز آورده‌اند و به این‌طریق است که معلوم کرده‌اند عضو وارون متقابل معنی «بدهد و پخشی یعنی «توزیع پذیری و انجمنی یعنی : شرکت‌پذیری.

یا عنوان یک‌کتاب‌را توانش گروه (دینامیسم‌گروه) گذاشته‌اند و پیدائی را پیدایش نوشته‌اند وخواست را خواسته.

یا آنجا که آمده‌اند ساده‌ـ نویسی کنند مثلا در کتاب فیزیک و شیمی سال اول صنعت، در پیشگفتار نوشته‌اند: «.. فرض کنید که در یکی از روزهای تعطیل ضمن گردش در مناطق کوهستانی به نوعی سنگ سبز رنگ برخورد کردید . چون شما مانند سایر انسانها کنجکاو هستید ممکن است انواع سئوالات از مغزتان بگذرد که بعضی از آنها نظیر سئوالاتی است که دانشمندان از خود می‌کنند و ...

... یا «میخ وسیخ را که از ماده آهن ساخته شده وشکل وحالت مشخصی دارند، دو جسم مختلف نام نهاده‌اند».

محروم از درس علوم اجتماعی !

عجیبتر اینکه در برنامه درس دانش آموزان رشته صنعت حتی یک کتاب درسی در باره علوم اجتماعی و روان ـ شناسی و روابط انسانی قرار نداده‌اند. خوب شاید معتقدند کسی که رشته صنعت میخواند باید همانطور که با آرم روی جلد کتابهایش نشان داده‌اند بی‌اطلاع از هر نوع علم روابط اجتماعی در لابلای چرخ دنده ها وپتک بدست حیران بماند! دراین باره بسیار گفته‌اند و خواهند گفت وحالا که وزارت آموزش وپرورش خودمتوجه شده واعلام کرده‌که نشریه‌های اصلاحی تهیه میکند و برای دبیران میفرستد جای امیدواری است که از افراد صاحبنظرو متخصص و علاقمند و دلسوز برای رفع ایرادها و اشکال‌های محتوایی وکمی وکیفی کتاب های درسی استفاده شود، چه برای اظهار نظر درباره وضع کتابهای درسی بی‌گمان معلمان ودبیران واستادان آگاه از معتبرترین مراجع هستند ودر اینجا که سخن از نارسایی‌ها ونقایص کیفی وکمی کتابهای درسی امروز است میتوان به عنوان ماخذ و گواه قسمت هایی از اظهار نظر معلمان و دست اندرکاران آموزش و پرورش را که بصورت قطعنامه در سمینار بررسی کتابهای درسی در اسفند ماه سال گذشته صادر شده نمونه آورد. اعضای هیات علمی گروه زیست شناسی و دبیران و کارشناسان وزارت آموزش و پرورش در کمیته زیست شناسی سمینار پس از بررسی کتابهای علوم دوره متوسطه این قطعنامه را صادر کردند :

متن قطعنامه

وزارت آموزش وپرورش بدون در نظر گرفتن مقدمات کار یعنی تربیت کادر آموزشی وتهیه وسایل آموزشی و مواد برای انجام آزمایشهای مربوط وتنظیم منطقی مطالب کتاب اقدام به دگرگونی نظام آموزش و پرورش کرده‌است از این رو با فرصت بسیار کوتاهی که در اختیار برنامه‌ـ نویسان و مولفین کتابهای درسی بوده است و با وجود زحمات زیادی که مسئولین امر متحمل شده‌اند ناهنجاریها ونارسایی های بسیاری در کتابهای درسی دیده میشود از آنجمله :

۱ـ در تدوین کتابها ارتباط بین دروس مختلف مراعات نگردیده، مولفین هر رشته بطور مستقل وبی‌توجه به رشته‌های دیگر مطالب کتاب رانوشته‌اند. حتی ارتباط منطقی بین کتاب های یک رشته نیز وجود ندارد مثلا بین تعاریف کتابهای سال اول ودوم زیست شناسی تضاد هایی بچشم میخورد.

۲ـ در نوشتن بسیاری از مطالب مراعات زمینه فکری و رشد عقلانی دانش آموزان نشده است مثلا یاد گرفتن مطالب کتاب سال دوم اشکالات فراوانی را برای دانش آموزان فراهم کرده و بهتر است این مطالب را پس از ساده کردن برای آخرین سال متوسطه در نظر گیرند.

۳ـ در کتابها مراعات رغبت دانش آموزان نشده بسیاری از مطالب مهم که بوجود آورنده انگیزه داخلی برای متوجه کردن دانش آموز به طبیعت است فراموش شده است در عوض روی مطالبی تکیه گردیده که بیشتر مورد توجه متخصصین اهل فن است. در نتیجه دانش آموزان ازرشته زیست شناسی و معلمان از تدریس مطالب کتابها روی ـ گردان شده‌اند.

۴ـ بسیاری از واژه‌ها و عبارات کتاب پیچیده ونارسا است. لازم است نگارش متون بسبک ساده و روان فارسی عرضه شود.

۵ـ بعضی ازعناوین بامطالب مربوط هم‌آهنگ نیست .

۶ـ روش یکسانی در تدوین کتابهای سال اول و دوم زیست شناسی رعایت نشده در سال اول علاوه بر پرسش‌ها وخود آزمائی، آزمایشهائی پیش بینی شده و منابع‌معرفی گردیده است که در کلاس‌دوم از آزمایش و ذکر منابع‌خبری نیست منابعی که در کتاب‌سال اول ذکر شده در دسترس نمیباشد.

۷ـ وسایل و مواد ووقت کافی برای انجام اغلب‌آزمایش ها در نظر گرفته نشده است .

۸ـ زمانی کافی برای‌تدریس مطالب پیش‌بینی نشده مثلا دو ساعت وقت در هفته برای تدریس کتاب اول زیست‌شناسی کافی نیست.

۹ـ اغلب تصاویر کتاب‌گویا نیست مثلا بعضی از تصاویر مربوط به ضمائم سیتوپلاسم بکمک میکروسکپ الکترونی برداشته شده که تعبیر وتفسیر آن کار یک متخصص و اهل فن است.

۱۰ـ در بیان بسیاری از مطالب تصور شده که دانش‌ـ آموز مینیاتوری از دانشجو و یا خود او است و آن چنان پیچیدگی وجود دارد که‌دانش آموز قدرت ارتباط دادن مطالب و نتیجه‌گیری را ندارد مثلا در مباحث فتوسنتزو تنفس این موضوع بچشم میخورد همچنین در کتاب سال دوم تحت عنوان مالاریا ، یک مساله زیستی ۹ صفحه مطلب در تفهیم روش علمی نوشته شده است و کمتر دانش‌آموزی که بتواند ارتباط بخشهای مختلف را زیر نظر داشته و نتیجه‌گیری کند.

۱۱ـ کتاب سال اول زیست‌ـ شناسی دوبار مورد تجدید نظر قرار گرفته و اگر چه اصلاحات زیادی در آن به‌عمل آمده است ولی بعلت اینکه همیشه مولفین در تنگنای‌زمان قرار داشته‌اند بازهم نارسایی های فراوانی‌در آن‌دیده میشود.

۱۲ـ شرایط‌اقیمی وزندگی وبهداشت روستائی در مبحث بهداشت مورد توجه قرار نگرفته و کتاب بصورتیکه احتیاجات دانش آموزان شهرستان رابرطرف سازدنیست.

برای از بین بردن نقایصی که به آنها اشاره شد پیشنهاد میشود:

۱ـ فرصت کافی به مولفین داده شود تا مطالبی را که تهیه کرده‌اند با توجه به نکاتی که در این قطعنامه آمده است اصلاح کنند.

۲ـ دانشگاه تربیت معلم به بررسی و تحقیق در مورد میزان یادگیری و برداشت‌دانش آموزان از این کتابها و اشکالات آنها بپردازد تا با روش آماری‌نتیجه‌گیری شود و نتیجه تحقیق‌را به اطلاع‌وزارت آموزش و پرورش برساند.

۳ـ از طرف‌وزارت آموزش وپرورش عده‌ای از دبیران با سابقه با هیئت مولفین که اغلب اساتید دانشگاه هستندهمکاری نزدیک داشته باشند.

۴ـ دفتری از طرف وزارت آموزش و پرورش با همکاری دانشگاه تربیت معلم برای‌منظور های زیر تاسیس گردد.

ـ جمع‌آوری نظرات‌دبیرانی که کتابهای دبیرستانی راتدریس میکنند.

ـ رفع اشکال دبیرانی که تدریس کتب مذکور را به‌عهده دارند باین ترتیب که هر دبیری بتواند با دفتر مکاتبه کرده و جواب کتبی در مدت کوتاهی دریافت کند.

ـ فرستادن نشریات وراهنما از طرف دفتر برای آگاهی معلمین.

ـ همکاری دفتر با وسایل ارتباط جمعی در جهت بهبود روش تدریس و رفع‌اشکالات معلمین.

ـ برگزاری دوره‌های باز ـ آموزی به مقیاس وسیع‌تر و در زمان مناسب.

یادمان نرود

در کنار همه‌این کارها یادمان نرود که از جمله دلیل‌های مهمی که باتکیه برآنها چاپ کتابهای درسی رااز حالت‌آزاد وعمومی‌درآوردند وانحصاری کردند یکی همین پائین بودن کیفیت مطالب وغلط ونارسا بودن شیوه نگارش کتابها بود که قاعدتا باید رفع این‌اشکالات هدف اصلی کار باشد و نباید بعد از اینهمه سال کسب‌تجربه وضرر دادن، همان اشتباهات تکرار شود یادمان نرود که می‌گفتیم آنموقع که کارچاپ کتابهای درسی آزاد بود و غلط‌های انشائی و دستوری در کتابها زیاد بود. یادمان نرود که می‌گفتیم کتاب درسی نباید بعنوان یک کالای سود‌ـ آورتلقی شودو نبایدسرنوشت تحصیلی فرزندان این آب و خاک را افراد بی‌صلاحیت تعیین کنند.

یادمان نرود که می‌گفتیم باید صرفه‌جوئی کرد وبیهوده پول ملت را صرف خرید کاغذ وچاپ کتاب نکرد، آنهم‌کتاب

بقیه درصفحه ۲۳

اطلاعیه

بدینوسیله باطلاع همه کارمندان‌محترم‌بازنشسته صنعت‌نفت ایران‌وخانواده تحت تکفل آنان میرساند:

چون قراردادبیمه‌درمانی کارمندان بازنشسته صنعت نفت ایران با سازمان تامین خدمات درمانی فعلاتا تاریخ ۲۹ر۱۲ر۳۶ تمدید گردیدلطفا جهت تمدید مدت اعتبار دفترچه‌بیمه درمانی خود به مراکز ذیل در تهران:

۱ـ امور بازنشستگی شرکت ملی نفت ایران خیابان سپهبد زاهدی شماره ۲۰۸ اداره مرکزی دوم

۲ـ کانون مرکزی کارمندان باز نشسته صنعت نفت خیابان آبان نبش‌خیابان خبیر .

درشهرستانها

۱ـ سازمان تامین خدمات درمانی

۲ـ کانون کارمندان بازنشسته صنعت نفت ـشیراز ـ آبادان‌ـاهواز اصفهان مراجعه فرمایند .

م‌الف ۱۸۷۴۴

رئیس اموربازنشستگی شرکت ملی نفت ایران

آگهی تمدید مناقصه

پیروآگهی مناقصه نگهداری‌و راهبری دستگاه های سردوگرم‌کننده هشت دستگاه ساختمان های وزارت‌بهداری‌و بهزیستی بمنظور داشتن فرصت بیشتر پیشنهاددهندگان‌جهت شرکت در مناقصه مهلت تسلیم پیشنهادات تا آخروقت اداری و ازروز دوشنبه ۲۱ر۸ر۳۶ تمدید میگردد .

موسسات و شرکت های‌واجد صلاحیت میتوانند جهت‌دریافت‌اوراق‌شرایط‌مربوطه‌همه‌روزه‌باستثنای روزهای پنجشنبه‌وتعطیل باداره تدارکات مراجعه و پیشنهادات خود را ضمن سپردن مبلغ یکصدهزار ریال بحساب ۳۷۰۴۶ در بانك مرکزی ایران در پاکات الف و ب لاك و مهر شده تاآخر وقت‌اداری‌روز ۲۱ر۸ر۳۶ بدفتر اداره کل امور اداری‌تسلیم ورسید دریافت دارند پیشنهادات رسیده درساعت ۱۰ صبح روز سه‌شنبه ۲۲ر۸ر۳۶ در کمیسیون مناقصه باز وقرائت‌خواهدشدووزارت بهداری و بهزیستی‌دررد یك یاکلیه پیشنهادات‌مجاز میباشد .

م‌الف ۱۸۷۲۱ اداره کل امور اداری

Increase Productivity Through Advanced Technology

MACHINE TOOLS USA

The 'Machine Tools USA' Exhibition is the largest display of advanced American Machine Tool Technology ever exhibited in the Near East.

In addition to the display of Forty eight of America's leading manufac turers of machine tools, there will be a series of twelve technical seminars on Metalworking Applications.

November 6-10, 1977
Tehran International Fairgrounds
West Gate Entrance
Pavilions 20, 22 and 23

10 A.M. to 2 P.M.
for Metalworking Industry
2 P.M. to 6 P.M.
for General Business and Public

Caspian. M. 228

USA IRAN

'Machine Tools USA' is jointly sponsored by the United States Embassy, the U.S. Department of Commerce and the National Machine Tool Builders' Association.

For further information, please telephone 895028.

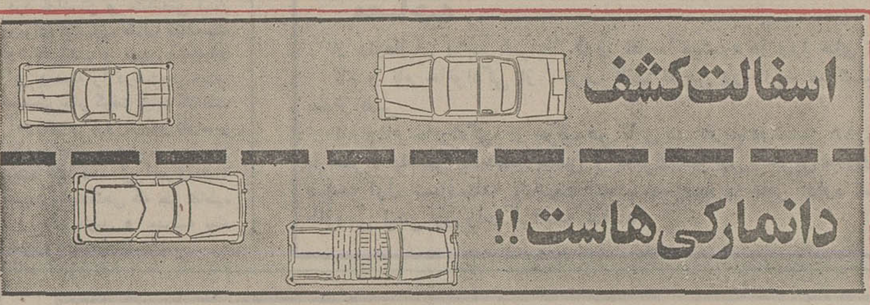

ASPHALT PLANT

«یك اطلاع از ایران طایر»

کارخانجات اسفالت سازی

ویانووا

ساخت دانمارك بالوازم یدکی فراوان

درتنازهای ۸۰ـ۱۰۰ـ۱۲۰ـ۱۵۰ تن درساعت آماده تحویل است

درسه‌مدل ثابت ـ متحرك ـ نیمه‌متحرك ـ مجهزبه نقاله ـ خشك‌کن

باسیستم جذب گردوخاك وبخارتا ۹۹/۹ درصد ـ دستگاه تغذیه مصالح سرد

دیگ‌مخلوط باظرفیت ۲۵۰۰ کیلو ـ تنظیم حرارت و دستگاه فیلراضافی

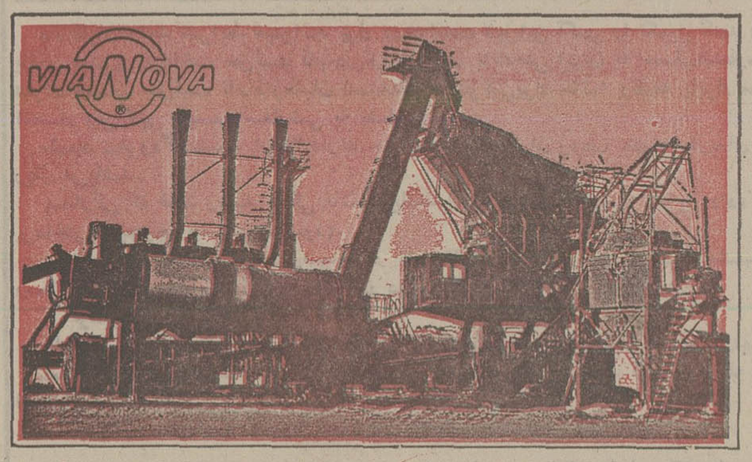

برای نصب سریع وبهره‌برداری فوری به: شرکت ایران اکوئیپ وابسته به

شرکت ایران طایر «ساختمان ایران طایر» خیابان ملت شماره ۱۷

تلفن‌های: ۳۱۱۳۰۱ ـ ۳۱۸۲۹۴ ـ ۳۰۲۸۶۶ مراجعه فرمائید

نقد تئاتر

محمد ابراهیمیان

تفنگها، از پستوی خانه تا خط سنگر

نوشته: برتولدبرشت
ترجمه: فریدون ایل بیگی

کارگردان: جمشید شاه محمدی
گروه تئاتر پگاه دانشگاه تربیت معلم

صحنه‌ای از نمایش ننه کارار فاطمه صیادی به نقش ننه کارار

نه، ممکن نبود که تفنگهای ننه کارار درخانه بپوسند و رزم اوران سنگرها، تشنه‌ی تفنگ باقی بمانند. اسپانیای در کار جنگ چشم به ننه کارارها و تفنگهایشان داشت واین ننه کارار اگر نمی توانست از احساسات و عواطف لطیف مادریش برای دست یابی به حقیقت بهره ببرد، تردیدی نبود که تفنگها می پوسید. او درست لحظه ای باین دریافت رسید که «خروان» پسر بزرگ ماهیگیرش بی آنکه درجنگ باشد زیر رگبار دژخیمان ژنرالها در قایق ماهیگیریش نقش براب شد. حا ل دیگر ننه کارار این حقیقت را دریافته بود که تفنگها را باید از پستوی خانه بیرون کشید و بمیان سنگرها برد و بدینسان است که برشت این نام اورترین درام نویس عصرها، حماسه را از میدان جنگ به صحنه تئاتر میکشاند، چه در «ننه دلاور» چه در «چهره های سیمون ماشار» و چه اینجا در تفنگهای ننه کارار و چه درباقی درامهایش که ازاین دست هستند.

«... زمانی که این دنیا راترک می کنید، کافی نیست، خودتان خوب باشید بلکه سعی کنیدتادنیای خوبی راترک کنید...» این اصلی است که برشت به ان معتقد است اوبه جهان خوب می اندیشد نه به انسان خوب. پس بی دلیل نیست که درسحرگاه شبی که «رایشتاگ» را اتش زدند اواز المان بگریزد، تا در مهاجرت پانزده ساله‌اش به خصلتهای نیک انسانی بیندیشد، با پستی ها بجنگد و در سنگر خودش «صحنه تئاتر» به قلم، کارائی تفنگ بدهد و حماسه همه ادمهای خوب درجنگ را به صحنه تئاتر بکشاند. هم رزم اودر این سنگر هلنه وایگل همسر بازیگر مقتدرش بود که به بسیاری از نقش های برشت، تشخص داده است، همان ننه دلاور و همین ننه کارار.

همین ننه کارار که از اغاز تنها دربند عواطف و احساسات لطیف مادری خویش است و علی رغم همه شماتت‌ها و سرزنش یک تنه با حربه عواطف به جنگ با حقیقت می پردازد و احساسات شریف انسانی را در قیاس با عواطف مادریش نادیده میگیرد. چه اویک روی سکه را می بیند و برشت به هیچ وجه قصد ان ندارد که این روی سکه را تحقیر کند، او شخصیت ننه کارار را دربرخورد با دیگران (پسرش، برادرش، همسایگان و...) رشد میدهد تاشکل بگیرد و ننه کارار به انسوی سکه دست بیابد، به حقیقت دست بیابد، بهمین علت است که شخصیتهای درامهای برشت معماری درستی از حیث پرداخت شخصیتی دارند. اینجا ننه کارار به آگاهی میرسد، و درچهره های «سیمون ماشار» ملت با انفجار یک کارخانه، به آگاهی میرسند:

اخرین جمله «پوگوستا» پیررا در چهره های سیمون ماشار بخاطر بیاوریم... «بالاخره مردم یک چیزی فهمیدند» واینجا ننه کارار بالاخره یک چیزی فهمید و ان چیز به بیان برشت همان حقیقت است که اگر انرا ندانی فقط نادانی واگر دانی و انرا دروغ بپنداری تبهکاری! اینجا نه اینکه ننه کارار حقیقت را نداند ـ یا نفهمد، او شاید بدریافت کلی حقیقت نرسیده است که می رسد. امانا آگاهی اوکه بارسنگین شماتت هارا می پذیرد، تنها ازمهر به فرزندان خویش است او ژنرالها را تائید نمی کند، اما جنگ راهم تائید نمی کند. مگر اینکه لحظه آگاهی و تصمیم فرا برسد و ننه کارار دریابد که جنگ اگرچه ممکن است حقیقت نباشد، اما واقعیت است و برای وصول به حقیقت بایدبه جنگ واقعیت رفت واین درست لحظه ایست که برشت در انتظار انست حالا که ننه کارار به مرز این آگاهی رسیده است باید اورا گذر داد، پس حضور برادر که سنگر به خاطر تفنگ امده و حضور پسر دوم که طالب جنگ است و پسر اول که شهید روی دست او مانده، عوامل گذردهنده ننه کارار از مرز آگاهی هستند، هرچند پشت جبهه، اما حرکت که سخت حماسی شکل میگیرد بسوی جبهه است و ننه کارار مصمم بی تردید، مسلح و مومن بسوی سنگر خیز برمیدارد. او میرود که بجنگد پیروز یاشکست خورده مهم نیست او میرود که بجنگد حماسه شوهر قهرمانش را درابادی تکرار کند و ننگ همه شماتت ها را ازدامن خود و خانواده‌اش بزداید.

اجرایی نسبتا موفق

حالا این نمایشنامه را جمشید شاه محمدی باگروه تئاتر پگاه دانشگاه تربیت معلم درسالن همین دانشگاه و بمناسبت جشنهای فرهنگ و هنر بروی صحنه اورده است کارگردان تئاتری که تاکنون نمایشنامه های بسیاری را دیده‌ایم که توسط بازیگران و گروههای اماتور کارگردانی کرده است واین کوششها بیشتر درماه ابان و بخاطر همین جشنها صورت گرفته است باضافه نمایشنامه «پیرپاتلن وکیل» که سال پیش درجشنواره تئاتر کاخهای جوانان اجرا کرد، خوب تردید نیست که شاه محمدی بخاطر حرفه‌اش، تدریس درانستیتوی مربیان امور هنری، بیشتر نمایشنامه ها را باگروههای غیر حرفه‌ای کار می کند چه او علاوه برتاثیری که می تواند شخصا روی تئاتر ما داشته باشد وظیفه دیگری نیز بعهده دارد که همانا پروردن و شکل دادن استعدادهای شهرستانی درزمینه تئاتر است، مساله‌ای که متاسفانه درمطبوعات کمتر به ان اشاره رفته است. نیروئی که از شهرستان میاید باتجربه اندوزی درکلاسهای درس تهران به شهرستان برگردد و به همشهریها تئاتر بیاموزد تنها نباید به خواندن چند جلد کتاب، گذراندن چند واحد درسی و احتمالا ساعاتی فن بیان اکتفا کند، این نیرو باید قابلیت های خود را نیز به محک بزند، صحنه را ببیند بازی جلو تماشاگر وسیع را تجربه کند، ارتباط بادیگر بازیگران را دریابد، شکل بگیرد و خود مرد تئاتر بشود و خود متعصب تئاتر بشود باتوجه به این نکات است که نیروی شهرستانی پر بارتر به میان همشهریان برمیگردد و اتفاقا همین اجراها و همین نزدیکی بادرام نویسان بزرگ و همین مقابله باتماشاگر تهرانی است که نیروی ازشهرستان امده را صیقل میدهد وزمان برگشت می تواند بطور نسبی رهبری بازیگران شهرستانی را باتوجه به شرایط و امکانات محدودشان بگیرد و تا انجا که من شاهد بوده‌ام کوشش شاه محمدی براین مبنی استوار بوده است.

اجرای ننه کارار البته خالی از ایراد و اشکال نیست، زندگی انچنان که باید دربسیاری از لحظات اجرا درصحنه جاری نمی شود. ریتم اجرائی گهگاه بدلیل بی ارتباطی بازیگران انچنان که باید محفوظ نمی ماند. بچه ها انطور که باید بیان سالم تئاتری ندارند. انجام دستورات درشکل دادن به میزانسن ها به سختی صورت میگیرد و بازیگران علی رغم همه کوششهائی که در شناخت شخصیت ها شده است، درارائه نقش ها کم و کاستی هائی دارند. اما با همه اینها اجرای انان اجرای دلنشینی است که البته هر چه منحنی اجرا اوج میگیرد طبیعی است که انها نیز بهتر می شوند، ریتم درست می شود روابط به اسانی شکل میگیرد. میزانسن ها ارزشهای خودرا باز می یابند تاثیر لازم در تماشاگر ایجاد و تاثیر کار کارگردان در ارائه یک فضای مناسب اجرا با بهره گیری از عناصر نور، صوت دکور و گریم و همچنین رهبری بازیگران و هدایتشان روی صحنه مشخص و معین است. نمایش اجرائی نزدیک به زندگی دارد خصلتی که گریم ازان بهره مند است و دکورفاقد ان.

فاطمه صیادی به نقش ننه کارار سخت بی تفاوت بانقش ظاهر شده است، بیان اویک ریتم ملایم مداوم دارد که ناشی از ترس او دراجرای این نقش است. شاید اگر از این وحشت دور بود باتوجه به ریزه کاریها و ظرافتهای خاصی که گهگاه نشان میداد اجرای او دلپذیرتر جلوه میکرد. علیرضا مرادی بنقش پسرشور و هیجان ظاهری و دو نی را داشت لکن ضعف بیان شخصیت اورا پریشان میکرد.

عبداللهی که کارگر را بازی میکرد هرچه بیشتر میرفت قرابت بیشتری بانقش می یافت، ازباقی که هریک زحماتی کشیدند بگذریم برتر از دیگران حسین علی یوسفی بود که نقش کشیش را داشت باویژگی خاصی دربیان و رفتار نجیبانه‌ای بانقش کشیش.

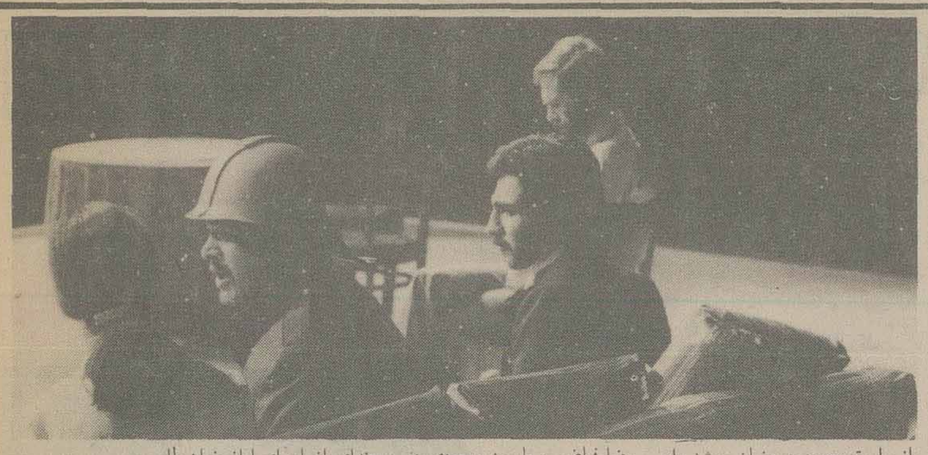

از راست محمود بهروزیان ـ بیژن راد، رضا فیاضی و یاسمن مسعودی در صحنه‌ای از اجرای اواز خوان طاس

اواز خوان طاس
نوشته: اوژن یونسکو
کارگردان: مرتضی کرامتی

بازیگران: نیاز سلیمی ـ محمود بهروزیان ـ رعنا باستانی ـ یاسمن مسعودی ـ بیژن راد ـ رضا فیاضی
اجرا: تالار مولوی

اجرایی که متن را می بلعد

رسیدن به پوچی، گذشتن از ان، پرداختن به خزعبلات زندگی و بررسی روابط ناهنجار ادمها که از عدم تفاهم ناشی می شود، پراکنده گوئی و هذیان بافی، تراژدی کلام و درگیری ترکیبی از این قبیل به هیچ وجه ضرورتی برای تئاتر نبوده‌اند. اما بسیاری از درام نویسان شهیر امروز که نان همین پراکنده گوئی های خود را میخورند با توسل به چنین موضوعاتی توانسته‌اند از خود چهره های ناب هنری روز بسازند. زمانیکه هنوز جنگ در دنیا بیداد میکند، گرسنگی و فقر اقتصادی و فرهنگی دارد بسیاری از ملتها را از پای می اندازد، بیعدالتی‌ها در بسیاری از مرزها بیداد میکنند و تفاوت میان نیکی و بدی هنوز مشخص نشده است، و پیدانیست حق را باید به کدام جانب دانست؟ سخن گفتن از روابط زنها و شوهرها، فاسق‌ها و قماش های دیگر، هیچ جاذبه‌ای برای بشر امروز ندارد، هر چند مکتبی باشد که از این مقولات سخن بگوید و بیروانش از سر شکم سیری و لاقیدی به نشخوار گفتگوها و روابط ناشناخته شبانه روزی ادمهای بی برنسیپ بپردازند. در چنین شرایطی به اثاری از ایبسن، برشت، ارتور میلر، سارتر، کامو، هانری دوبوا، امه سه‌زر، دورنمات، ماکس فریش و دیگران بر میخوریم که درست در برابر گروه مکتب یاد شده قرار میگیرند با موضوعاتی بشری که تجلی احساسات شریف انسانی است. در نظر بگیریم دشمن مردم و اشباح ایبسن، حادثه دروینی، نگاهی از پل و مرگ پیشه‌ور ارتور میلر، گوشه نشینان التونای سارتر، عادلها و حکومت نظامی کامو، هائیتی هانری دوبوا، فصلی در کنگوازامه سه‌زر، ملاقات بانوی سالخورده دور نمات، اندورای ماکس فریش، سایه مجاهد شون اوکیسی و بسیاری نمایشنامه های دیگر از این دست، در برابر درامهای بکت، ادامف، ارابال، یونسکو و دیگران...

بسیاری از این دو گروه متعلق به یک عصر هستند اما با نگاهی به بایگاههای فکریشان از طریق نوشته‌ها می شود موقعیت کلی انها را دریافت.

البته کوششهای مکتب پوچی و پیروانش در طرح پاره‌ای مسائل انکار ناپذیر است و از سوئی می شود اثار انان را نیز اعتراضی علیه جوامع سرمایه داری و توخالی بودن زندگی بورژوازی دانست. این البته در صورتیست که خوشبینانه بعد مثبت اثار نویسندگان مکتب پوچی را در نظر گرفته باشیم.

اما کارهای بیهوده ایشان با توجه به ترجمه هائی که از انها می شود نیز در کارنامه‌شان باعث ازار فراوان است. از جمله همین نمایشنامه «اواز خوان طاس» اقای یونسکو که در عین حال کرگدن را هم نوشته است. نگاه کنید به متن که دریافت خود خیال دارد به روابط نامانوس ادمها بپردازد، روابطی که طبیعتا به پشتوانه ماشینی بودن ادمها عرضه شده است و جز نگاه طنز امیزی که گاه به هزل میرسد هیچ عامل تفکر برانگیز دیگری ندارد.

زن و شوهری که سخت قالبی زندگی میکنند و انتظار یک زن و شوهر دیگر را دارند که این دو نیز در روابطشان با هم به بیگانگی مطلق رسیده‌اند، انهم در نوع نامانوش. چه حرف تازه‌ای برای تئاتر دارد؟ برخورد اندیشه های بسیار سطحی و صحبت پیرامون مسائل پیش با افتاده روزمره غیر مطرح، و بعد سخن پراکنی‌ها و برخورد بی اعتبار واژه‌ها و روابطی گنگ و نا مفهوم کلیت تئاتری اقای یونسکو در «اواز خوان طاس» است که اجرای مرتضی کرامتی متن را می بلعد و از نمایشنامه دست دومی چون اواز خوان طاس، یک اجرای مناسب، دلنشین و پر جذبه بدست میدهد، که به اعتبار همین اجرا می شود نمایشنامه را دید، در مسیر ان حرکت کرد، لذت برد، خندید و شاهد زندگی ادمهای بی شناسنامه، بی هویت و بی برنسیپ بود که همگی حاصل ذهن در هم ریخته اقای یونسکوست و اگر قرار است تراژدی کلام یونسکو شکل بگیرد در همین اجراست، در فصل ماقبل پایانی نمایش با حرکت مگس وار ادمهای روی صحنه و میزانسنهای مناسب و حرکات مالیخولیائی شخصیت‌ها و عنصر صدا که در فضای نمایش، کلمات و ترکیبات تا مفهومی بجنگ یکدیگر میروند، اعتباری به عقیده یونسکو در باره تراژدی کلام میدهد. و نمایش با تکرار صحنه اول توسط دو شخصیت دوم نمایش تسلسلی دوباره می یابد.

گفتم اجرا به متن می چربد و نمایشنامه این را مدیون نوع برداشت، پرداخت صحنه‌ها و ارائه شخصیت‌ها توسط کارگردان است که در پاره‌ای لحظات ارزشهای دریاد ماندنی دارند، کارگردان در سکوت بهمان اندازه با ظرافت عمل میکند که در حرکت تند و ریتم سریع کلام در هیاهو، بازی بیژن امکانیان با توجه به شناخت او از نقش، بازی گیرائی است که از نخستین لحظه ورودش تا پایان در ارتباط مستقیمی با تماشاگر است و بهمین علت تماشاگر در هرکجای صحنه در تعقیب اوست.

محمود بهروزیان، نیاز سلیمی، رعنا باستانی و یاسمن باستانی نیز از ارزشهائی برخوردارند، لکن رضا فیاضی که اتش نشان را بازی میکند تسلط لازم تکنیکی را در ارائه یک نقش که دستمایه بسیاری مسائل طنز امیز و هزل الود است ندارد.

مدیران تورهای تاپ تورز در یک سمینار به گفتگو نشستند

بررسی مشکلات مدیران تورها در گسترش صنعت توریسم درایران

* جمعی از مدیران تورهای تاپ تورز که در سمینار شرکت کرده بودند.

* در سومین سمینارمدیران تورهای تاپ تورز اقای ابوالقاسم مهاجری مدیر عامل تاپ تورز سخنرانی مبسوطی ایراد کرد.

* بررسی مشکلات

سومین سمینار مدیران تورهای تاپ تورز با حضور کلیه مدیران هفته گذشته در هتل تهران تاور برگزار شد.

هدف از این سمینار بررسی و تجزیه و تحلیل مشکلاتی بود که مدیران در گسترش «صنعت توریسم» در ایران با ان روبرو شده و یافتن راه حل هائی که هر چه بیشتر در این زمینه تسهیلات چشم گیر تری را ارائه دهد.

* جاذبه های توریسم

با بهبودی وضع اقتصادی و بالا رفتن سطح در امدها، چند سالی است که مردم ایران شوق و ذوق بیشتری به سفر به کشورهای مختلف نشان میدهند که اگر در گذشته این سفر ها کم و بصورت انفرادی بود ولی خیلی زود شکل نوین و امروزی خود را بصورت تورهای مسافرتی باز یافت و در ایران نیز به«توریسم» بعنوان یک مساله اساسی توجه نشان داده شد و دارای جاذبه های اقتصادی و اجتماعی گردید.

* طرح ریزی جدی

در روند این علاقه عمومی همپای افزایش در امدها و بگردش در امدن ذخیره های راکد عمومی ـ برای بهره وری از مزایای سفر و مشاهده از نقاط دیدنی جهان ـ اژانس مسافرتی و جهانگردی اراکسپرس در ایران اغاز گر جلوه تازه‌ای از سفرهای دسته جمعی گردید و بطور جدی در این زمینه طرح ریزی کرد و خوشبختانه ایجاد وزارت اطلاعات و جهانگردی خود تضمینی بر ادامه کوششهای گسترده‌ای بود که در مورد گسترش صنعت توریسم بعمل میاید.

* آموزش آکادمیک

در سمینار مدیران تورهای تاپ تورز به ویژه گیهای مدیریت تور و مشکلات انها اشاره شد و نقشی که در استقرار یک روال صحیح و نظم در تور و هدایت مسافران دارند و آگاهی از قوانین و مقررات بین‌المللی و رهبری گروهی با سلیقه های متفاوت که احتمالا هر کدام در سفر منظور نظرهای خاصی را دنبال میکنند.

بهمین جهت اراکسپرس اولین سازمانی است در بخش خصوصی که به این مهم توجه کرد و اموزش اکادمیک مدیران را مورد نظر قرار داد و با توجه به نقش سازنده و موثر انان در درک وظایف و مسئولیت هایشان سعی کرد که مدیران خود را از میان برجسته ترین اشخاص که در حد بکارگیری هدفهای مدیریت و رهبری تور باشند، انتخاب کند و در نتیجه با همه اینکه تورهای مسافرتی گسترش یافته است.

عموما بهترین و متبحرترین مدیران تورهای«تاپ تورز» را همراهی می کنند که شایستگی و لیاقت انها از هر جهت مورد اطمینان بوده و تضمین کننده مسئولیتی است که بعهده دارند و موفقیتهای انان و افزایش تورها به پنج قاره جهان نشان میدهد که مدیران تورهای تاپ تورز توانسته‌اند نه تنها در امر رهبری گروهی که بهمراه دارند، موفق شوند بلکه جاذبه های این سفر های توریستی را بنحو گسترده‌ای تبلیغ و ترویج نموده و عده زیادی را به اینگونه سفرها ترغیب می‌نمایند تا با تورهای دسته جمعی از شهرهای بزرگی دنیا دیدن کنند و از تسهیلات خوب و خدمات کامل برخوردار شوند».

* تفاهم و انعطاف

در سمینار مدیران تورهای تاپ تورز ضمن بیان مشکلاتی که از ناحیه مسافرین تورها بروز میکند(و صرفا بواسطه نا اگاهی انان از قوانین و مقررات و یا بهره وری از سلیقه های شخصی میباشد) به انعطاف بموقع و مدیریت منطقی و تشریک مساعی و کمک و مساعدت«مدیران تور» اشاره شد و فراهم نمودن امکانات یکدست و واحد برای مسافران تورها و تفاهم بیشتر با انان و استقرار محیط دوستانه‌ای که به جلب اعتماد و اطمینان انان کمک کند و همچنین تدارک و تامین نیازمندیهای مسافران تا انان تشویق نماید که هر سال چنین سفرهائی را در برنامه خود منظور دارند.

* شخصیت های اجتماعی

بعبارت ساده تر گسترش«صنعت توریسم» در ایران و همچنین فعالیت اژانس های مسافرتی منوط و مربوط به همین نقطه نظرها و قدرت رهبری مدیران تورهاست که خوشبختانه مدیران تاپ تورز بنحو احسن خود را نشان داده و قابلیت و کارائی انها تا کنون چشم گیر بوده است.

نا گفته نماند سوای اموزشی که این عده از نظر مدیریت تورها می‌بینند خود در جامعه از مقام و منزلت خاصی برخوردار بوده و دارای مقامهائی(چه در سازمانهای دولتی و چه در بخش خصوصی) میباشند که صرفا انگیزه و جاذبه های اینگونه مسئولیت ها بر انگیزاننده انان در قبول وظایف و رهبری تورها بوده است.

در این سمینار همچنین در مورد عواملی که سلامت تورها را در سفر ها دچار اسیب پذیری میسازند، بحث و گفتگو بعمل امد و تصمیماتی گرفته شد.

زبده‌ترین مدیران برای رهبری تورها ازمیان بهترین شخصیتهای اجتماعی

* نفرات نشسته از راست به چپ بترتیب عبارتند از: اقای ابوالقاسم مهاجری مدیر عامل تاپ تورز. اقای «گلب پاپوبان» آقای موریس هوگت. خانم ماری مادلن ملارد. خانم پاتریسیا مینوتیلور» که نمایندگان تاپ تورز در ایالات متحده آمریکا، انگلستان، فرانسه و ایتالیا میباشند.

آغاز سومین هفته نمایش در

سینما سینه موند

سینمای ممتاز ٤ستاره ****

چارلی چاپلین در فیلم

شوخ ترین مرد دنیا

به شیوه آثار فراموش نشدنی عشقی سینما اینک پدیده‌ای بسیار بزرگ و بی نظیر از یک عشق با شکوه که حتی گذشت زمان نتوانست در بنیان مستحکم آن خللی وارد آورد

برنامه آینده ریولی

فقط سینما

سینمای ممتاز ۴ ستاره ****

فیلمی از: پدرو لازاگا

بازگشت طولانی

بازگشت: مارک برنز، لین فردریک

لاندو بوزانکا

کمدین محبوب شما به تهران آمده و بمناسبت ورودش اینک یکی از بهترین فیلمهای او تقدیم همگان میگردد

آغاز هفته سوم فقط در

سینما پولیدور

فیلمی که شما را میخنداند، میخنداند، میخنداند!

لاندو بوزانکا

چیچو. سیلوا کوشینا

در فیلم رنگی

دراکولا بسبک ایتالیائی

پخش از: سازمان سینمائی شهر تماشا

برای رزرو بلیط بگیشه سینما مراجعه فرمائید

از فردا صبح در سینماهای

اروپا

خیابان شاه آباد ـ تلفن ۳۰۳۱۷۹

میامی سیلوانا

میدان شهناز تلفن ۷۵۴۳۲۹

میدان ژاله ـ تلفن: ۳۶۳۷۷۷۰

شاهکاری از هیجان، حادثه، اضطراب

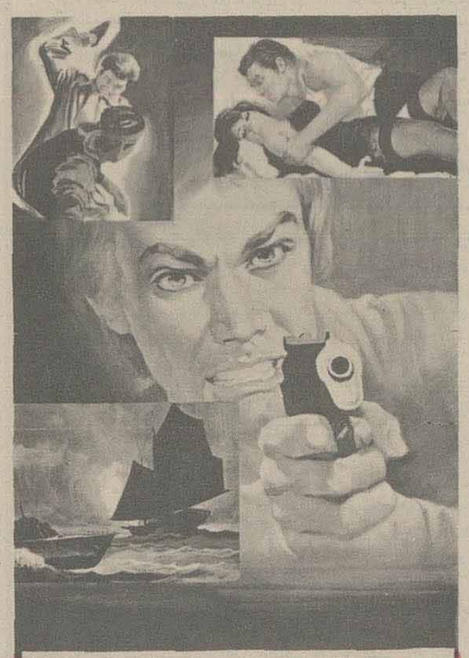

تام کنا در فیلم رنگی

زن اژدها

بازگرد: ویکی راسیمو

برنامه آینده قویترین گروه سینمائی پایتخت

اونیورسال ـ پاسیفیک

ایران ـ ساینا ـ تیسفون

رنگین کمان ـ کارون

دریا و آستارا «تجریش»

اگر قلبی ضعیف و اعصابی حساس دارید این فیلم مال شما نیست.... اما اگر فیلمهای پرهیجان را دوست دارید و میپسندید حتما از این اثر بیسابقه لذت خواهید برد

از فردا صبح فقط در

سینما رویال

عروسک مردگان

باشرکت: ویک وینز. میزنا میلر

تماشای این فیلم برای اشخاص کمتر از ۱۸ سال ممنوع است

اولین برنامه سزون سینمائی امسال

«کارلو پونتی» و «سرلوکرید» تقدیم می کنند

آغاز هفته نهم درسینما **آتلانتیک**

سینمای ممتاز و ۴ستاره ****

پرفروش ترین فیلم سال اروپا و امریکا

کارلو پونتی تقدیم میکند

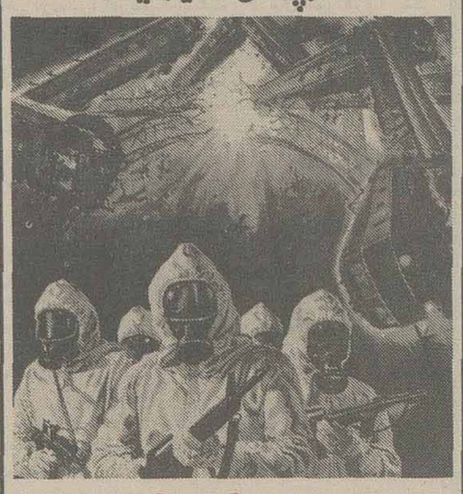

گذرگاه کاساندرا

باشرکت: سوفیالورن، برت لنکستر، ریچارد هریس، اوا گاردنر

رنگی . موزیک از: جری گلد اسمیت

عظیم ترین فیلم درتمام تاریخ سینما

برنده ۱۱ جایزه اسکار منجمله بهترین فیلم

بطریقه ۷۰ میلیمتری

با صدای استریوفونیک ۶ باندی

از صبح چهارشنبه فقط در

سینما کاپری

سینمای ممتاز ۴ ستاره ****

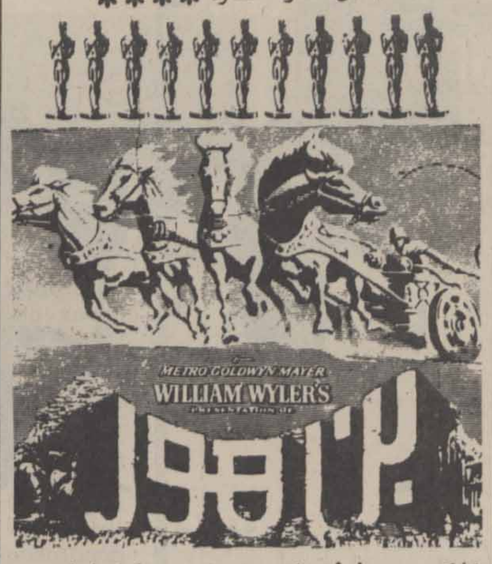

باشرکت: چارلتون هستون ـ هایا هاریت

استیفن بوید ـ جك هاوکینز ـ هیوگریفیت

کارگردان ویلیام وایلر

. موزیک میکلوس روزا

BEN-HUR

سانسها ۱۰/۱۵ صبح ۲ـ ۵/۴۵ـ ۹/۳۰ بعدازظهر

شرکت تادیک

برای ساختمان راه آسانتری پیشنهاد میکند

برای مشاوره و خرید

۱ـ انواع درهای چوبی پیش ساخته خارجی

۲ـ زیباترین کاشی های ایتالیائی

۳ـ سیستمهای آشپزخانه ایتالیائی

برای کسب اطلاع بیشتر با تلفنهای: ۶۵۱۷۱۵، ۶۵۲۲۵۰ تماس بگیرید

تهران ـ انقلاب ـ خیابان صبا ـ کوچه جم ـ شماره ۴

برنامه سیرک بزرگ اروپا

همچنان باموفقیت ادامه دارد

شروع سانسها: روزهای عادی ۱۷ و ۲۰/۳۰ روزهای تعطیل ۱۱ ـ ۱۶ ـ ۲۰

خیابان جنوبی پارک شاهنشاهی ـ شمال باشگاه شکار ـ پیش خیابان بهبش

درمیان آثار کلاسیک سینمای وسترن، این فیلم کوبنده و با شکوه یک سروگردن از همه بالاتر است...

از امشب فقط در

سینما رادیوسیتی

دوهنرمند پرقدرت سینمای امریکا دروسترنی بزرگ ازیک واقعه بزرگ درتاریخ غرب امریکا

برت لنکستر

کرک داگلاس در فیلم رنگی

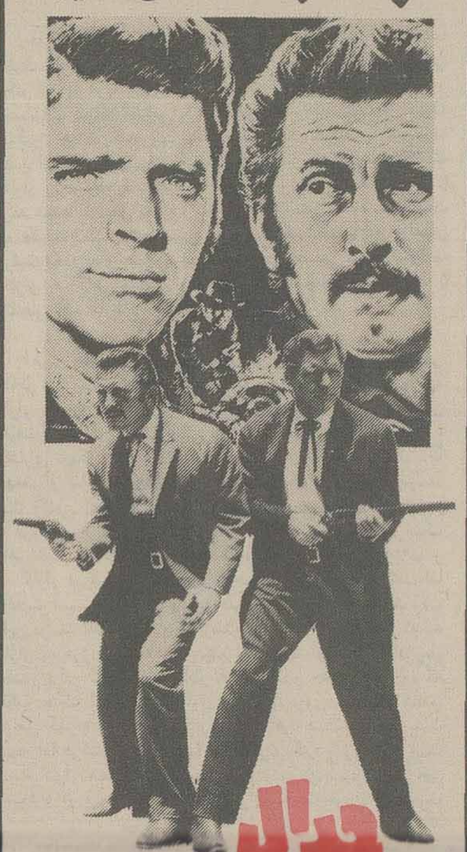

جدال در اوک کرال

محصول کمپانی پارامونت

از فردا صبح درسینماهای

سیلورسیتی ـ ادئون

شما با دیدن این فیلم کمدی سکسی پی به نکات زیر خواهید برد.

۱ـ دختران امروزی... سکسی
۲ـ دختران امروزی... بلا وناقلا
۳ـ دختران امروزی... شیطان وزرنگ
۴ـ دختران امروزی ... خطرناک درعشق
۵ـ دختران امروزی.... فداکار
۶ـ دختران امروزی... با اراده

وخلاصه دختران امروزی با حقه های فراوان و برگ برنده زیبائی و دلربائی که دردست دارند بدنبال مرد زندگی خود میگردند ولی...

دختران امروزی

رنگی. باشرکت: کندیس ریالسون، رابین ماتسون، ماریا روجو

برنامه سینماها

تماشای فیلمهائی که با علامت (×) مشخص شده برای اشخاص کمتر از ۱۸ سال ممنوع است.

✱ اتیلا ـ رنگی ـ ایران باباس
اروپا (۳۰۳۱۷۹) ۱۰/۳۰ ـ۱۲/۳۰ـ ۲/۳۰ ـ۴/۳۰ـ ۶/۳۰ـ۸/۳۰
میامی (۷۵۴۳۲۹) ۹ـ۱۱ ـ۱ـ۳ـ ۵ـ۷ـ۹
سیلوانا (۳۶۳۷۷۷) ۹ـ۱۱ـ ۱ـ۳ ۵ـ۷ـ۹

✱ اتل متل توتوله
کیهان (۵۴۶۳۶۰) ۹ـ ۱۱ـ ۱ـ ۳ـ ۵ـ ۷ـ ۹ـ

✱ انسوی رودخانه ـ سینما سکوپ رنگی
ارانوس (۵۲۷۹۷۱) ۱۰/۳۰ـ ۱ـ ۳/۳۰ـ ۶ـ ۸/۳۰

✱ اسپارتاکوس و ده گلا دیاتور ـ نبرد سانتو
فلور (۵۲۸۰۹۶) ۹ـ ۱۱ـ ۱ـ ۳ـ ۵ـ ۷ـ ۹

✱ بی قیدها ـ رنگی ـ جیمز کابرن
ادئون (۳۱۸۱۱۸) ۱۱ـ۱ ـ۳ ـ۵ـ ۷/۱۵ـ ۹/۳۰

✱ بازگشت بورسالینو ـ ملوانان نخاله
البرز (۳۰۴۲۵۸) ۸/۳۰ـ۱۱/۳۰ ـ۲/۳۰ـ ۸/۳۰

✱ پل رودخانه کوای ـ رنگی ـ ویلیام هولدن
گلدیس (۶۲۸۷۱۳) ۱۵ـ۱۱ـ ۲ـ ۴/۳۰ـ ۷

تعطیلات یک کارمند ـ رنگی پائولو ویلاجیو
امبایر (۸۹۳۹۴۲) ۱۱/۳۰ـ ۱/۳۰ـ ۳/۳۰ـ ۵/۳۰ـ ۷/۳۰ـ ۹/۴۵

✱ جدال دراوکی کرال ـ رنگی ـ برت لنکستر
رادیوسیتی (۶۴۳۳۲۰) ۱۱/۱۵ـ ۳/۳۰ـ ۵/۳۰ـ ۷/۳۰ـ ۹/۳۰

✱ جان من ـ رنگی ـ دیوانند ـ هماماليني
حافظ (۳۹۱۰۷۴) ۱۰/۳۰ ـ۲/۳۰ـ ۴/۳۰ ـ۶/۳۰ـ ۸/۳۰

✱ خوشگل کمر باریک سینما سکوپ ـ رنگی
پارک (۳۱۹۶۳۷) ۹ـ۱۱ـ ۱ـ ۳ـ ۵ـ ۷ـ ۹

✱ دوران بلوغ ـ رنگی ـ کریستینا رامون
ب. ب (۸۲۹۶۴۱) ۱۰ـ ۱۲ـ ۲ـ ۴ـ ۶ـ ۸ـ ۱۰

✱ دو دینامیت خوشگل ـ رنگی ـ کلودیا جنینگز
تاج (۳۱۳۸۶۴) ۹/۱۵ـ ۱۱ـ ۱ـ ۳ـ ۵ـ ۷ـ ۹/۱۵

✱ دو کله شق ـ بیک ایمانوردی ـ ایرج قادری
آسیا (۶۴۲۹۰۹) ۱۱ـ ۱ـ ۳ـ ۵ـ ۷/۱۵ـ۹/۳۰

مولن روژ (۷۵۲۹۲۹) ۱۱ـ ۳/۳۰ـ ۵/۳۰ـ ۷/۳۰ـ ۹/۳۰ ۸/۳۰
شهوند (۳۵۴۰۴۰) ۱۰/۳۰ـ ۱۲/۳۰ـ ۲/۳۰ـ ۴/۳۰ـ ۶/۳۰ـ
نپتون (۷۶۱۰۳۶) ۹ـ۱۱ـ ۱ـ ۳ـ ۵ـ ۷ـ۹
ژاله (۳۰۴۱۲۰) ۱۰/۳۰ـ ۲/۳۰ـ ۴/۳۰ـ ۶/۳۰ـ ۸/۳۰
توسکا (۵۲۶۵۴۴) ۹ـ۱۱ـ ۱ـ ۳ـ ۵ـ ۷ـ ۹
المپیا (۹۲۶۷۹۶) ۱۱ـ ۱ـ ۳ـ ۵ـ ۷/۱۵ـ ۹/۱۵
لیدو (۹۵۱۵۱۱) ۹ـ ۱۱ـ ۱ـ ۳ـ ۵ـ ۷ـ ۹
شرق (۵۳۴۰۲۴) ۱۰/۳۰ـ ۲/۳۰ـ ۴/۳۰ـ ۶/۳۰ـ ۸/۳۰

✱ دختر دلخواه ـ محصول هندوستان
شهناز (۷۵۴۶۲۶) ۱۰ـ ۱۲ـ ۲ـ ۴ـ ۶ـ ۸

✱ دیوانه فوتبال ـ رنگی ـ لاندوبوزانکا
استارا (۲۷۴۰۲۲) ۱۰/۳۰ـ ۱۲/۳۰ـ ۲/۳۰ـ ۴/۳۰ـ ۶/۳۰ـ۸/۳۰

✱ دام ببر ـ رنگی ـ جیم کلی
متروپل (۳۱۹۴۱۰) ۹ـ۱۱/۱۵ـ ۱/۳۰ـ ۳/۴۵ـ ۶ـ۸/۱۵

✱ رابینسون و خوشگل سیاه ـ رنگی ـ زعودی آریا
کسری (۸۲۶۹۳۹) ۱۰/۱۵ـ ۱۲ـ ۲ـ ۴ـ ۶ـ ۸ـ ۹/۳۰

✱ ژرفنا ـ رنگی ۷۰ میلیمتری ـ رابرت شاو
کابری (۹۲۸۴۰۱) ۱۰/۳۰ـ ۱۲/۴۵ـ ۳ـ ۵/۵ـ ۷/۳۰ـ ۹/۴۵
ریولی (۷۵۷۷۷۷) ۱۰ـ۳/۱۵ـ ۵/۳۰ـ ۷/۴۵ـ ۱۰

✱ ژاندارم سن تروپه ـ رنگی ـ لوئی دوفونس
دروازه طلائی (۳۵۲۱۶۰) ۹ـ۱۱ـ ۱ـ ۳ـ ۵ـ ۷ـ ۹

✱ سکه های تقلبی ـ رنگی ـ فیروز خان
همای (۳۱۱۶۶۹) ۱۰/۳۰ـ ۲/۳۰ـ ۴/۳۰ـ ۶/۳۰ـ ۸/۳۰

✱ شکارچیان الماس ـ رنگی ـ هیلی میلز
پارامونت (۶۴۸۳۲۱) ۱۱/۱۵ـ ۳/۳۰ـ ۵/۳۰ـ ۷/۳۰ـ ۹/۳۰

✱ شوخ ترین مرد دنیا ـ چارلی چاپلین
سینه موند (۶۴۸۳۲۲) ۱۱ـ۱ـ ۳ـ۵ـ ۷ـ۹

✱ شیطان هفت دریا ـ رنگی ـ جک کانرز
برلیان (۳۹۳۵۳۵) ۹ـ۱۱ـ ۱ـ ۳ـ ۵ـ ۷ـ ۹

✱ عشق و ایمان رنگی ـ هما مالینی
ایفل (۳۱۱۴۷۷) ۱۰/۳۰ـ ۲/۳۰ـ ۴/۳۰ـ ۶/۳۰ـ ۸/۳۰

✱ عبور از رودخانه گنگ ـ سینه چاک
آسمان ابی (۳۴۱۶۶۸) ۹ـ۱۱ـ ۱ـ ۳ـ ۵ـ ۷ـ۹

✱ غریب آشنا ـ رنگی ـ راج کاپور
رکس (۳۱۸۲۴۲) ۱۰/۳۰ـ ۲/۳۰ـ ۴/۳۰ـ ۶/۳۰ـ ۸/۳۰

✱ فاجعه عشق ـ رنگی ـ آلن دلون ـ سیدنی رم
رویال (۸۲۹۷۸۵) ۱۰ـ ۱۲ـ ۲ـ ۴ـ ۶ـ ۸ـ ۱۰

✱ قدرت زیبا ـ رنگی ـ مایک لین 9/45
شهر تماشا (۹۲۸۶۸۶) ۱۱/۳۰ـ ۱/۳۰ـ ۳/۳۰ـ ۵/۳۰ـ ۷/۳۰

✱ کوچ ـ بیک ایمانوردی ـ کمند
اونیورسال (۹۲۶۹۵۳) ۹ـ۱۱ـ۱ـ ۳ـ ۵ـ ۷ـ ۹
ایران (۱۶۳۵۴) ۹ـ۱۱ـ ۱ـ ۳ـ ۵ـ ۷ـ ۹
ساینا (۳۵۲۴۴۲) ۹ـ۱۱ـ۱ـ ۳ـ ۵ـ ۷ـ۹
تیسفون (۸۵۸۸۸۲) ۹ـ۱۱ـ ۱ـ ۳ـ ۵ـ ۷ـ ۹
رنگین کمان (۷۴۵۷۶۰) ۱۰ـ ۱۲ـ ۲ـ ۴ـ ۶ـ ۸
کارون (۹۵۵۱۶۵) ۱۰/۳۰ـ ۲/۳۰ـ ۴/۳۰ـ ۶/۳۰ـ ۸/۳۰
پاسیفیک (۷۵۳۳۱۱) ۱۱ـ ۳/۳۰ـ ۵/۳۰ـ ۷/۳۰ـ ۹/۳۰
موناکو (۷۳۵۵۷۶) ۹ـ۱۱ـ ۱ـ ۳ـ ۵ـ ۷ـ۹

✱ کینگ کونگ ـ رنگی ـ محصول ۱۹۷۷
پانوراما (۳۴۴۷۵۰) ۹ـ۱۱ ۱ـ ۳ـ۵ـ ۷ـ۹

✱ گذرگاه کاساندرا ـ رنگی ـ سوفیالورن
اتلانتیک (۸۹۷۱۷۱) ۱۰ـ۱۲/۱۵ـ ۲/۳۰ـ ۵ـ ۷/۳۰ـ۱۰

✱ گناه پاک ـ رنگی ـ سینما سکوپ
آریا (۳۱۹۸۸۴) ۹ـ ۱۱ـ ۱ـ ۳ـ ۵ـ ۷ـ۹

✱ مونیک ـ رنگی ـ جون الکورن
کریستال (۳۱۷۶۷۵) ۱۱/۳۰ـ ۱/۳۰ـ ۳/۳۰ـ ۵/۳۰ـ ۷/۳۰ـ۹/۳۰

✱ ندامتگاه زنان ـ رنگی ماریلوتولو
مازستیک (۶۶۸۴۶۱) ۱۱ـ ۱ـ ۳ـ ۵ـ ۷ـ ۹/۱۵

✱ وحشی سیاه ـ رنگی ـ جیمز ایگل هارت
سهیلا (۳۱۶۴۲۴) ۱۰/۳۰ـ ۲/۳۰ـ ۴/۳۰ـ ۶/۳۰ـ ۸/۳۰
مراد (۷۵۳۳۸۲) ۹ـ۱۱ـ۱ـ ۳ـ ۵ـ ۷ـ ۹

✱ هفت شال زرد ـ یک مسلسل و صد راهزن
نادر (۳۱۴۷۹۵) ۹ـ ۱۱ـ ۱ـ ۳ـ ۵ـ ۷ـ ۹

✱ هوسهای خفته ـ رنگی ـ فیلیپ لروی
سانترال (۹۲۸۱۸۱) ۱ـ۱۰ـ ۳ـ ۵ـ ۷ـ ۹/۱۵

✱ یک مرد و یک دختر ـ رنگی ـ اورنده موتی
دیاموند (۸۲۸۴۰۰) ۱۱/۵ـ ۱/۳۰ـ ۳/۳۰ـ ۵/۳۰ـ ۷/۳۰ـ ۹/۴۵

✱ ۱۸ ساله دوست دلبتنی ـ رنگی ـ باربارا بوشه
دیانا (۶۴۷۳۶۵) ۱/۳۰ـ ۱/۳۰ـ ۳/۳۰ـ ۵/۳۰ـ ۷/۳۰ـ ۹/۴۵

✱ فستیوال فیلمهای کودک
شهر فرنگ (۶۲۷۶۲۸) ۱۱ـ۳ـ ۶ـ ۹
گلدن سیتی (۶۶۳۲۹۹) ۱۱ـ ۳ـ ۶ـ ۹
بولیدور (۸۹۳۷۳۱) ۱ـ۳ـ۶ ۹
شهر قصه (۶۲۷۲۹۰) ۱۱ـ ۳ـ ۶ـ ۹
مارلیک (۹۶۳۶۱۶) ۱ـ۳ـ ۶ـ ۹
برسپولیس (۵۳۸۰۸۳) ۱۱ـ ۳ـ ۶ـ ۹
سیلورسیتی (۲۶۱۲۰۵) ۱۱ـ ۳ـ ۶ـ۹
قصر طلائی ۷۵۹۶۲۴) ۱۱ـ۳ـ ۶ـ ۹
دریا (۳۴۱۷۶۴) ۱۱ـ ۶ـ۹
الوند (۳۵۶۵۳۸) ۱۱ـ۱ـ ۶ـ ۹
بلازا (۶۴۴۲۵۵) ۱۱ـ۱ـ ۶ـ ۹
شهر قشنگ (۶۴۷۷۷۷) ۱۱ـ ۳ـ ۶ـ ۹
تخت جمشید (۵۲۵۵۰) ۱۱ـ ۳ـ ۶ـ ۹

✱ سانس انگلیسی
گلدیس سات ۹/۳۰ (پل رودخانه کوای)

کریستال ـ مونیک
رنگی ـ با شرکت: جون الکورن

مهمترین برنامه‌های فردای دهمین جشن فرهنگ‌وهنر

سه‌شنبه ۱۷ آبان

شماره	برنامه	محل اجرا
۱	سیمای هنر امروز ایران	تهران ـ نگارخانه مهر[illegible] ساعت ۹ـ۲ و ۱۶تا۲۰
۲	نمایشگاه آخرین کشفیات باستانشناسی	تهران ـ موزه ایران باستان ساعت ۹تا۱۲ و ۱۶تا۲۰
۳	نمایشگاه آثار هنری هنرجویان دختر و پسر	تهران ـ نگارخانه تخت جمشید ساعت ۹تا۱۲ و ۱۶تا۲۰
۴	نمایشنامه میراث	تهران ـ مدرسه عالی تلویزیون ساعت ۱۸/۳۰
۵	کنسرت اصلانی	تهران ـ کاخ جوانان فرح آباد ساعت ۱۹
۶	واریته هنری	تهران ـ کاخ جوانان شوش ۱۸/۳۰
۷	نمایشنامه تفنگهای ننه کارار	تهران ـ دانشگاه تربیت معلم ساعت ۱۸/۳۰
۸	موسیقی ایرانی	تهران ـ کاخ جوانان جنوبی ساعت ۱۹
۹	جشن پیشاهنگان ناحیه ۱۲	تهران ـ خانه معلم ساعت ۱۶/۳۰
۱۰	جشن آموزشگاه خانم لازاریان	تهران ـ تالار فرهنگ ـ ساعت ۱۹
۱۱	نمایشگاه صنایع دستی	تهران ـ کاخ جوانان مهر ساعت ۱۸/۳۰
۱۲	جشن آموزش و پرورش ناحیه ۹	تهران ـ خانه پیشاهنگی ناحیه ۱ ساعت ۱۷
۱۳	موسیقی	تهران ـ کاخ غربی ـ دانشگاه سپاهیان انقلاب ساعت ۲۰/۳۰
۱۴	نمایشگاه نقاشی	تهران ـ باشگاه افسران فرماندهی آموزشگاهها ساعت ۹تا۱۲ و ۱۵تا۱۸
۱۵	گشایش نمایشگاه	تهران ـ سربازخانه لویزان ساعت ۱۸
۱۶	نمایشنامه معجزه‌گر	اراک ـ کارخانه ماشین سازی
۱۷	نمایشنامه روزنه آبی	لاهیجان ـ سالن پیشاهنگی
۱۸	گروه موسیقی رضائیه	فومن ـ سالن پیشاهنگی
۱۹	نمایشنامه لعبتکها	گرگان ـ باشگاه افسران
۲۰	گروه موسیقی آبادان	علی آباد ـ تالار پیشاهنگی
۲۱	گروه موسیقی مهاباد	شهسوار ـ سالن شیروخورشید
۲۲	گروه موسیقی شهسوار	مهاباد ـ خانه جوانان.
۲۳	گروه موسیقی قزوین	قصرشیرین ـ سالن پیشاهنگی
۲۴	گروه موسیقی خرم آباد	صحنه ـ خانه پیشاهنگی
۲۵	نمایشنامه اله هی ـ ضیافت گروه اصفهان	اهواز ـ سالن شهرداری
۲۶	گروه موسیقی گرگان	آبادان ـ کتابخانه عمومی
۲۷	نمایشنامه بهترین بابای دنیا	شیراز ـ تالار ابوریحان
۲۸	نمایشنامه آوازدهل	شیراز ـ قهوه خانه چهارفصل
۲۹	نمایشنامه حوض ماهی	شیراز ـ خانه فرهنگ شماره ۲
۳۰	ارکستر شماره ۳ و گروه ضرب ـ گروه تهران	شیراز ـ تالار مرکز پیاده
۳۱	گروه موسیقی بندرعباس	مرودشت ـ کارخانه قند
۳۲	گروه موسیقی زاهدان	سرخس ـ تالار اجتماعات
۳۳	نمایشنامه جعفرخان از فرنگ آمده	ایرانشهر ـ تالار شیروخورشید
۳۴	نمایشنامه آسیدکاظم ـ گروه قزوین	ایلام ـ تالار آموزش و پرورش
۳۵	گروه موسیقی کرمانشاه	خرم آباد ـ سالن شهرداری
۳۶	ارکستر بانوان ـ گروه تهران	همدان ـ باشگاه معلمان ساعت ۱۸/۳۰
۳۷	نمایشنامه تراکنش ـ گروه ساری	تویسرکان
۳۸	گروه موسیقی یزد	زنجان ـ تالار بحرینی
۳۹	گروه موسیقی کرمان	بوشهر ـ سالن محمدرضاشاه
۴۰	گروه موسیقی اردبیل	سمنان ـ آموزشگاه بهیاری
۴۱	نمایشنامه پهلوان گمشده ـ گروه اردبیل	شاهرود ـ کاخ جوانان
۴۲	گروه موسیقی نیشابور	ورامین ـ آموزش و پرورش
۴۳	نمایشنامه افعی طلائی ـ گروه کرمان	یاسوج ـ سالن اجتماعات
۴۴	نمایشنامه پل	مشهد ـ تالار شیروخورشید

رقص ـ موسیقی ـ نمایش منجیل ـ نوشهر ـ آمل ـ بابل ـ میانه ـ سراب ـ هشت‌پر ـ مشکین شهر ـ گرمی ـ اردبیل ـ نقده ـ رضائیه ـ جهرم ـ آباده ـ داراب ـ لارستان ـ نائین ـ خاش ـ سقز ـ بندرعباس ـ الیگودرز ـ تویسرکان.

نمایشگاه قزوین ـ رشت ـ گرگان ـ بندرگز ـ گنبدکاوس ـ رامسر ـ رضائیه ـ کنگاور ـ شیراز ـ اقلید ـ بم ـ حاجی آباد ـ ایوان ـ شهرکرد ـ خرم‌آباد.

بزرگداشت کرج ـ اراک ـ لاهیجان ـ گنبدکاوس ـ اهواز ـ خرمشهر ـ شوش ـ کرمان ـ سیرجان ـ رفسنجان ـ بم ـ بافت ـ بردسیر ـ جیرفت.

شب شعر خمین ـ رشت ـ شیراز ـ همدان.

سخنرانی کرمانشاه ـ جهرم ـ داراب ـ نیشابور.

کجا برویم

فیلم

دوازدهمین جشنواره‌ی فیلمهای کودکان و نوجوانان در سینماهای گلدن سیتی، پولیدور و شهرقصه در سئانسهای برنامه‌ی دوازدهمین جشنواره‌ی فیلمهای کودکان جریان دارد.
سینما شهرفرنگ: خیابان عباس آباد ساعت ۱۱، ۱۵، ۱۸، ۲۱

تئاتر

خلوت خفتگان
نوشته: پیترگیل
تئاتر چهارسو خیابان پهلوی پارک پهلوی ساعت نمایش ۱۹/۳۰

آواز خوان طاس
اثر: اوژن یونسکو
کارگردان: مرتضی کرامتی
تالار مولوی خیابان ۲۱ آذر ساعت ۲۰ جمعه ها ساعت ۱۷

آنکه گفت آری، آنکه گفت نه
نوشته: برتولت برشت
کارگردان عطاروحی
محل نمایش: خیابان شاهرضا دانشکده علوم دانشگاه تهران ساعت ۲۰ روزهای جمعه ساعت ۱۸/۰۰

تفنگهای ننه کارار
نویسنده: برتولت برشت
کارگردان: جمشید شاه محمدی
دانشکده‌ی تربیت معلم: خیابان روزولت ساعت ۱۸،۳۰

ماه درکایلنامو می درخشد
نوشته‌ی: شون اوکیسی
کارگردان: بهروز تبریزی
دانشکده ی علم و صنعت: نارمک ساعت ۲۰

نمایشگاه

نقاشی های شموئل کاتز
نگارخانه نیازی: عباس آباد روبروی سینما شهرفرنگ شماره ۴۳۰ ساعت بازدید ۱۸،۰۰ تا ۲۱ـ۰۰

نقاشی های ناصر عصار
نگارخانه زند: خیابان محمد رضا شاه کوچه چکاوه ساعت بازدید: ۱۷ الی ۲۰

نقاشی های قاسم حاجی زاده
انجمن ایران و امریکا خیابان وزراء ساعت بازدید ۱۸،۰۰تا۲۰ـ۰۰

نقاشی های پروانه اعتمادی
گالری سیحون: خیابان عباس آباد خیابان وزراکوچه چهارم ساعت بازدید ۱۷ تا ۲۰

نقاشی و طراحی حسین دبیری
گالری تهران: خیابان عباس آباد، چهارراه قصر شماره ۹ ساعت بازدید ۱۰ تا ۱۹

نمایشگاه جمعی از نقاشان و مجسمه سازان ایرانی
گالری مهرشاه: نبش خیابان نوبخت آپادانا ساعت بازدید ۹ تا ۱۳ ـ ۱۶ تا ۲۰

عکس های رضانوربختیار
انجمن سینمای جوان ایران: خیابان پهلوی کوی بوعلی

نقاشی های «تدبرکیج»
گالری شیخ نمایشگاهی از نقاشی های تدبر کیج نقاش امریکائی را به تماشا گذاشته است، خیابان بخارست خیابان هشتم شماره ۳۳ ساعت ۱۷ تا ۲۰

نمایشگاه هنر افریقا
۵۰۰ قطعه از اشیاء عتیقه قاره سیاه دراین نمایشگاه به تماشا گذاشته شده است
باغ فردوس شمیران ساعت بازدید ۱۸،۰۰تا۲۰ـ۰۰

نمایشگاه آثار حسین محجوبی
خیابان بخارست، خیابان هیجدهم شماره ۴ ساعت بازدید ۱۷ـ۰۰تا۲۱ـ۰۰

نقاشی های نقاشان معاصر کالیفرنیا
نگارخانه سولیوان نمایشگاهی از نقاشیهای رنگ و روغن نقاشان معاصر طبیعت پردازکالیفرنیا ولیتوگراف های اصل از: پیکاسو، پروشاگال، سالوادور دالی و جانسم بلانجر را با همکاری گالری ماکسول سانفرانسیسکو تشکیل داده
خیابان فخررازی مقابل دانشگاه تهران ساعت بازدید ۱۷ تا ۲۰ این نمایشگاه تا ۱۵ آبان دائر خواهد بود.

آثار بهجت صدر، کامران کاتوزیان، محسن وزیری و چنگیزورامینی
در گالری کرته خیابان وزراء شماره ۱۵۵ ساعت ۱۶ تا ۱۹ـ۳۰

نقاشیهای فرهاد استوانی
گالری لیتر: خیابان آبان جنوبی شماره ۳ ساعت بازدید ۱۵ تا۱۹

موسیقی

تئاتر شهر: خیابان شاهرضا، چهارراه پهلوی، ساعت ۲۰ـ۰۰

گروه نوازندگان و رقصندگان ساحل عاج
از ۱۲ آبان تا ۱۷ آبان

موزه

✱ موزه ایران باستان: خیابان قوام السلطنه خیابان برفسور رونی ساعت بازدید ۹ تا ۱۳ و ۱۵ تا ۱۸، دوشنبه ها و بعد از ظهر جمعه موزه تعطیل است.
✱ موزه هنر های معاصر: پارک فرح ساعت بازدید ۱۱ تا ۲۰ بدون تعطیل.
✱ موزه جواهرات سلطنتی: خیابان فردوسی. ساختمان بانک مرکزی ساعت باز دید از ۱۵ـ۳۰ تا ۱۸ جمعه ها تعطیل است.
✱ موزه شهداد: میدان شهیاد ساعت باز دید ۹ تا ۱۶ بدون تعطیل
✱ موزه نگارستان: تقاطع خیابان سپه و کاخ ساعت بازدید ۱۰ تا ۱۸ شنبه تعطیل است.
✱ موزه مردم شناسی: میدان ارک ساعت بازدید ۹ تا ۱۶جمعه ها تعطیل است.
✱ موزه ملک: بازار بین الحرمین ساعت بازدید ۳۰ ـ ۸ تا ۱۲ جمعه ها تعطیل است.
✱ مرکز فرهنگی و هنری رضا عباسی: خیابان کوروش کبیر سید خندان ساعت بازدید ۱۵ تا ۱۹ بدون تعطیل
✱ موزه صبا: خیابان ظهیر الاسلام ساعت ۹ تا ۱۶ پنج شنبه و جمعه عصر تعطیل است.
✱ موزه هنر های ملی: میدان بهارستان ساختمان مرکزی وزارت فرهنگ و هنر ساعت بازدید ۹ تا ۱۶ پنج شنبه ها تعطیل است.
✱ موزه هنر های معاصر: پارک فرح ساعت بازدید ۱۱ تا ۲۰ بدون تعطیل
✱ موزه کاخ گلستان: میدان ارک ساعت بازدید ۹ تا ۱۶ جمعه ها تعطیل است.

فال فردای شما

فروردین سعی کنید از استعداد و لیاقت خود بیشتر استفاده کنید.نیک است تشکیل شرکت های بازرگانی را.

اردیبهشت با یکی از دوستان که مدتها او را ندیده‌اید ملاقات دلپذیری خواهید داشت تعلیم و تعلم مناسب است.

خرداد یک نامه مهم و غیر منتظره دریافت می کنید ملاقات با بزرگان و طلب حاجت نیکوست.

تیر وضع مالی شما از پیش بهتر خواهد شد.اکثر امور نیک و مبارک است.

مرداد در یک مهمانی و پارتی صمیمانه شرکت می کنید. مشاوره و انجام امور بازرگانی مناسب است.

شهریور اعتماد به نفس و آرامش و متانت شما به نحو چشمگیری افزایش می یابد. نقل مکان و تغییر منزل مناسب است.

مهر هیجانات این اواخر بر اعصاب شما تاثیر گذاشته‌اند، قدری استراحت کنید. امور عالم‌المنفعه مناسب است.

آبان برای مسائل شخصی خود راه حل های مناسبی می یابید. نیک است رفتن به شکار و مسافرت.

آذر تجربیاتی را که طی سالها بدست آورده‌اید، برایگان از دست ندهید فرستادن کالاهای تجارتی به خارج خوب است.

دی از نظر شغلی وضع بهتری در انتظارتان است. ختنه سوران اطفال مناسب است.

بهمن مشورت را برای اخذ تصمیم های تازه فراموش نکنید. نیک است نو بریدن و پوشیدن

اسفند داشتن ایمان واقعی باعث موفقیت شما در کارها خواهد شد.بر پا ساختن جشن و سرور نیکوست.

برنامه حرکت قطار های مسافربری

مسیر عبور	نوع قطار	حرکت از تهران	ورود به مقصد	ساعت مراجعت	ورود به تهران
تهران خرمشهر	سریع‌السیر عادی اکسپرس	۱۶/۳۵ ۱۱/۰۰ ۱۵/۳۰	۹۰۲۵ ۶/۱۰ ۸/۰۰	۱۷/۱۰ ۱۱/۱۵ ۱۵/۰۰	۱۰/۳۰ ۶/۳۰ ۸/۰۵
تهران مشهد	توربوترن سریع‌السیر عادی اکسپرس	۷/۱۵ ۱۹/۱۵ ۱۳/۱۵ ۱۷/۱۰	۱۷/۰۵ ۹/۵۵ ۷/۳۵ ۸/۰۵	۷/۰۰ ۱۴/۰۵ ۲۱/۴۰ ۱۵/۰۰	۱۷/۰۰ ۵/۵۰ ۱۶/۴۵ ۷/۰۵
تهران تبریز	سریع‌السیر عادی مراغه	۱۸/۰۰ ۲۰/۰۰	۸/۰۰ ۹/۲۰	۲۰/۳۰ ۱۵/۴۵	۱۰/۴۰
تهران اصفهان	سریع‌السیر	۲۱/۱۵	۶/۲۰	۲۱/۰۰	۶/۵۵
تهران کرمان	سریع‌السیر	۱۵/۰۰	۸/۴۰	۱۵/۳۰	۹/۲۵
تهران گرگان	عادی سریع‌السیر	۶/۰۰ ۲۱/۴۵	۱۷/۳۰ ۸/۱۵	۷/۰۰ ۱۹/۲۵	۱۸/۵۰ ۶/۳۰
تهران مسکو	سریع‌السیر	روزهای چهارشنبه ۱۸/۰۰	روزهای یکشنبه (بوقت مسکو) ۱۰/۳۵	روزهای شنبه (بوقت مسکو) ۱۷/۳۵	روزهای چهارشنبه ۱۰/۴۰
تهران استانبول	سریع‌السیر	روزهای پنجشنبه ۹/۰۰	روزهای یکشنبه (بوقت استانبول) ۷/۴۳	روزهای چهارشنبه (بوقت استانبول) ۱۷/۴۵	روزهای شنبه ۲۲/۲۵

رسیتال پیانوی ماری کلر لاروش که قرار بود روز چهارشنبه ۱۸ آبان در تالار رودکی اجراء شود، به دنبال تلفن ایشان از پاریس و اطلاع دادن بیماریشان عمی نمیشود.
از دارندگان بلیت تقاضا میشود برای پس دادن بلیت های خود به گیشه‌ی تالار رودکی مراجعه کنند.

جدول

ویژه شماره ۹۷۸۱ — عادی شماره ۱۲۰۵۳

افقی:

۱ـ از نقاط حساس آسیا ـ ائینه باشد! ۲ـ گاهی در اسمان توان دید ـ هیچگاه آبش با زنگی به یک جوی نرفت ـ پرکار و فعال ۳ـ از ماهی هائی که منبعی از چربی است ـ زمانی به یاری بینوایان میشتافت ـ حیوانی است ـ از برجهای فلکی ۴ـ اگر ـ عده‌ای که در یک رشته خدمت میکنند ـ در خیاطی بکار اید ـ قورباغه ۵ـ نمیبرد! ـ میوه‌ای است ـ پارچه‌ایکه به کار کلاه اید ۶ـ حریف در قمار ـ خالص از هر چیز ـ اسمان ـ بزرگ و بسیار ۷ـ از مارکهای سیگار ـ پرخور ـ اشک چشم ـ به دور از گناه ۸ـ پایه و بنیان ـ از بنا در امریکا ـ رود آرام ۹ـ وقت روشنی ـ گاهی اشک چوان روان شود ـ اخرین حرف ـ خانه ۱۰ـ کاغذ فروش ـ کمیابی ـ شهر ایستاده ـ دست عرب ۱۱ـ ورقه نازک فلز ازمایشگاه ـ پدران ـ قیافه و هیئت ـ ۱۲ـ از گلهای خوشبو ـ جوانمردی و بخشش ـ حرکت کامل یک موج الکتریکی ـ کافی است ۱۳ـ شهری در ترکیه ـ قرمز کمرنگ ـ هر نوع فلز ـ با بند اید ۱۴ـ ستاره‌ای در اسمان ـ یکجا نمیایستد ـ نام دیگر شانه بسر ۱۵ـ سنگینی و متانت ـ از سرداران عرب در حمله به ایران در دوره ساسانیان.

عمودی:

۱ـ پولیکه در بازی باکارا روی میز میگذارند ـ از نویسندگان فلسفی دوره کلاسیک فرانسه که رساله هایش شامل اندرزهای مفیدی است ۲ـ یکی از نامهای حضرت حق است ـ با ان بازی میکنند ـ شایسته و سزاوار ۳ـ درشت ترین نوع مو ـ وزارتخانه ایست ـ پیر و فرتوت ـ اهنگی در موسیقی ۴ـ ماهی در سال رومی ـ کوک لباس ـ بران مو نروید! ـ کوهی است ـ حرف شرط ۵ـ از صفات حضرت حق است ـ بلی به زبان اروپائی ـ گازی است ۶ـ سیاهرگ ـ شهر شقه شده اروپائی ـ رها شده ـ ۷ـ نوعی خوردن غذا ـ سرباز و سپاهی خارجی ـ پسوند مانند ۸ـ نویسنده ایلیاد ـ پژمرده و افسرده ـ شیره انار ـ در زورخانه بکار اید ـ ۹ـ از الات طرب ـ از کشورهای قاره سیاه ـ صاحب کرسی است ۱۰ـ نفس انسانی انرا میپذیرد ـ سودرساندن به کسی ـ ای خدا ۱۱ـ دانه‌ای که مرغ برمیچیند ـ بلی به زبان ایتالیائی ـ سخت و دشوار ۱۲ـ زوبین کوتاه ـ فشار خون را بالا میبرد ـ پایه و بنیان ـ بی مو ـ رایحه ۱۳ـ بستن و دوختن ـ درخت چنار ـ جاده‌ای است ـ عهدو پیمان ۱۴ـ پیامبریست ـ مکارو فریبنده ـ چهره‌ای در ورق بازی ۱۵ـ از موسیقی دانان بنام ایتالیا ـ بسته شده!

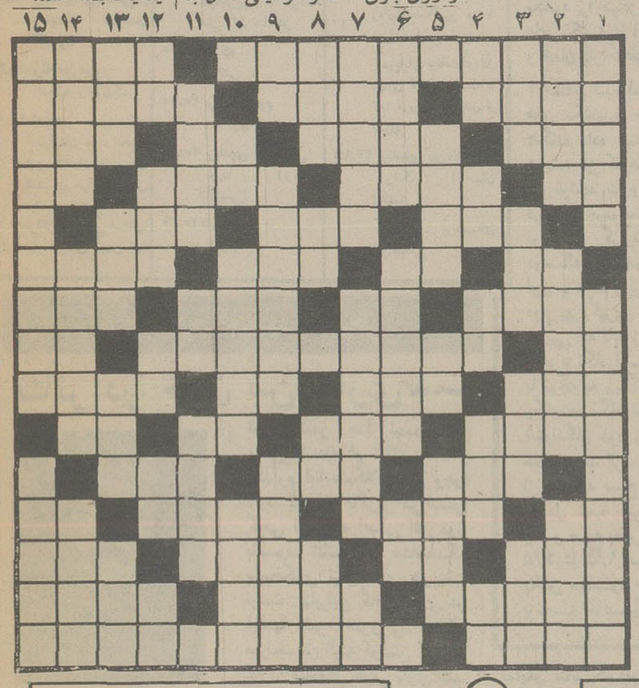

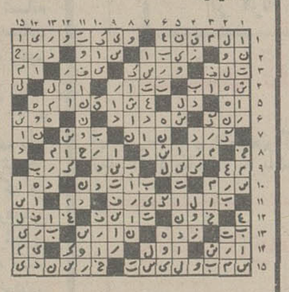

حل جدول های شماره قبل

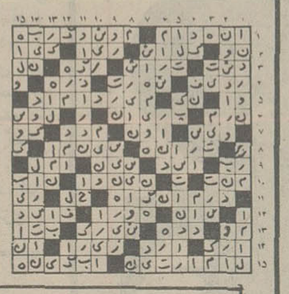

جدول

ویژه شماره ۹۷۸۲ — عادی شماره ۱۲۰۵۴

افقی:

۱ـ از معروفترین اثار تولستوی ـ زمانی برای خودش تفنگی بود ۲ـ از امراض جلدی ـ زمانی شوهر داشته ـ از انواع مورچه است ۳ـ نفر دوم که بر اسب نشسته ـ با بارش چرخ نیلوفری به زیر توان اورد ـ حریف در قمار ـ بندگان خدا ۴ـ ضمیر انگلیسی ـ از حیوانات پاربر ـ در زور بازو بی همتا بود ـ ورزشی است ۵ـ کشتی جنگی ـ پدران عرب ـ رودی در مصر ۶ـ نوراندک از دور ـ خداوند یکتا ـ اگر در زندگی باشد راه پیشرفت روشن است ـ از گلهای بهاری ۷ـ زخمش جان میگیرد ـ اخرین حرف ـ مخترع تلگراف ـ اهلی شده ـ ۸ـ به زانو میزند ـ از کشورهای کوچک اروپائی ـ ماهی در سال ۹ـ بادی که در تابستان میچسبد ـ صدائی از دهان ـ بلی به زبان روسی ـ با ان تیر میاندازند ۱۰ـ حادثه‌ای را شاهد بوده ـ طایفه ـ خرس عرب ـ واحد پول ژاپن ۱۱ـ برای مریض حکم غذا را دارد ـ علامت مخصوص ـ درنده ایست ۱۲ـ از خانم نپرسیدکه‌راستش را نمیگوید ـ از الات کار بناست ـ دستگاهی در موسیقی ـ زبانه آتش ۱۳ـ کل و تمام ـ دریای عرب ـ به چیزی رسیدن ـ اضافه بار ۱۴ـ قطعه‌ای از عالم را میگفتند ـ دیوار قلعه ـ از شاعران معاصر ۱۵ـ وقتی که بزنند دل را خالی کرده‌اند ـ از مجاهدین معروف ایران برای سرکوبی اعراب.

عمودی:

۱ـ جای پرورش ماراست ـ از آثار معروف دوره قارچاریه ۲ـ مرد هرگز نزده ـ چهار ماه به ان مانده ـ شتر ماده ۳ـ در اشپزخانه بکار اید ـ هیکلی که نداردلای دیوارش نهند ـ پیاله شرابخواری ـ انچه مربوط به مردم است ۴ـ از انواع زغال سنگ ـ اخرین حرف ـ بلی به زبان انگلیسی ـ شهر معروفی است! ـ سیب گاز زده ـ ۵ در مسابقات وجودش ضروریست ـ پایه و بنیان ـ مادر عیسی مسیح ۶ـ از الات طرب ـ درویش است و فقیر ـ مادر عرب ۷ـ نام سابق کربلا ـ برای انتشار نشریه‌ای لازم است ـ حرف همراهی ۸ـ شهری در مازندران ـ میوه ایست ـ طایفه ایرانی ـ خالص ۹ـ کمتر عروسی گفته ـ ازاده است ـ با اسناد ارائه میکنند ۱۰ـ عقب ـ صدای بلند ـ چند تا شیخ ۱۱ـ پارچه‌ای است ـ از افات نباتی ـ موی بلند را بین آقایان مد کرد ۱۲ـ رایحه ـ حرفی است ـ قورباغه ـ ضمیر مفرد ـ خسیس پس نمیدهد ۱۳ـ قسمتی از پا ـ واحد پول ایتالیائی ـ در پشتش کار میکنند ـ آقا و سرور ۱۴ـ کارش تخته بازیست ـ از عقل درست و حسابی بهره نبرده ـ از نواحی آذربایجان ۱۵ـ از مشهورترین اثار فخرالدین اسعد گرگانی ـ پایه ها.

چرا فنلاندیها هرروزحمام سونا می‌گیرند!
حمام‌سونا برای آنها یعنی آرامش، سلامتی، شادابی، زیبائی
با اینکه منزل شما کوچک است متخصصین ما حمام سونای خوبی برای شما نصب میکنند
سونا : برای ویلاها ، هتل‌ها و سالنهای زیبائی

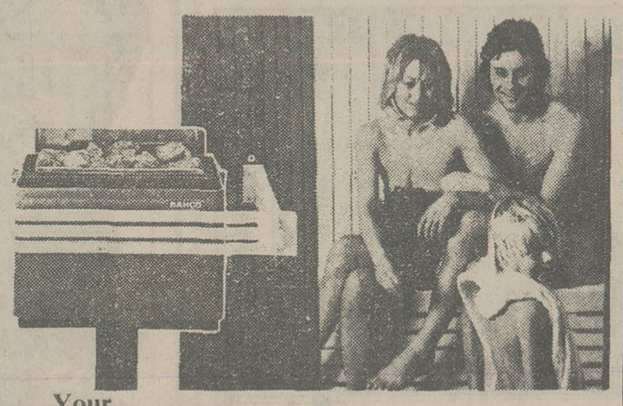

Your Bahco Sauna
از هم اکنون برای تهیه و نصب بهترین نوع تاء سیسات استخر فیلتراسیون ، پروژکتور ، پله استخر ، دایو و سرسره با شرکت ایران اکتیو تماس بگیرید .
A – 174
«ایران اکتیو»
دوراهی یوسف آباد نبش محمدرضا شاه شماره ۱ تلفن : ۸-۶۲۴۶۰۷

آگهی مزایده

شهرداری نمین باتوجه به تصویب نامه شماره ۲۹۰۸۴ـ ۱۹ر۶ر۳۶ مقام استانداری معظم آذربایجان شرقی و تائیدیه مقام معظم فرمانداری شهرستان اردبیل درنظر دارد حمام شهرداری را بمزایده بگذارد .

۱ـ زیر بنای حمام فوق ۲۹۶ متر مربع از قرار هر متر مربع (۹۰۰۰) ریال جمعا ،دو میلیون و ششصد و وشصت وچهار هزار ریال
۲ـ پیشنهاد دهندگان باید ۵٪ پیشنهادی را بحساب سپرده ۳۴۴ شهرداری در بانك ملی نمین واریزو فیش آن را ضمیمه پیشنهاد خود نمایند .
۳ـ پیشنهاد دهندگان میتوانند پیشنهادات خود رابامشخصات کامل ونشانی خود تا آخر وقت‌اداری روز ۳۰ر۸ر۳۶ بدفتر شهرداری تسلیم‌و رسید دریافت دارند .
۴ـ به پیشنهاد های فاقد سپرده ویامشروط و مبهم و ناخوانا و پیشنهاداتی که پس از موعد مقرر تسلیم شده باشد ترتیب اثر داده نخواهد شد .
۵ـ کمیسیون مزایده در ساعت ۱۰ صبح روز چهارشنبه مورخه۲ر۹ر۳۶ در دفتر شهرداری نمین تشکیل و پیشنهادات رسیده قرائت‌خواهدشد حضور پیشنهاد دهندگان در جلسه آزاد است .
۶ـ هزینه تنظیم سند و چاپ‌اوراق و آگهی بعهده برنده مزایده خواهد بود،
۷ـ شهرداری در رد یا قبول یك یاکلیه پیشنهادات مختار است .
۸ـ هرگاه برنده مزایده ظرف یك هفته جهت انعقاد قرارداد و تنظیم سند رسمی مراجعه ننموده باشد سپرده نامبرده بنفع شهرداری‌ضبط وبترتیب از برنده های دوم و سوم دعوت بعمل خواهد آمد .
۹ـ بهبود وضع دودزدائی حمام‌و فاضل‌آب آن با نظر مهندسی دفتر فنی استان و مامور محیط بهداشت بعهده خریدار خواهد بود که مکلف بانجام آن میباشد .

شهردار نمین ـ مطلعی

امروز و فردا در تلویزیون ببینید

دوشنبه

برنامه اول (شبکه)

۱۷/۰۰ اخبار
۱۷/۰۵ کودکان
۱۸/۱۵ موجوداتی شبیه بما
۱۹/۰۰ در استان ما
۱۹/۱۳ ترانه محلی
۱۹/۱۷ اخبار ورزشی
۱۹/۳۰ عکاس باشی
۲۰/۰۰ دانش
۲۰/۳۰ اخبار
۲۰/۵۰ مجله خبری
۲۱/۲۰ آقای مربوطه
۲۱/۳۰ سینمای دوشنبه شب
ونوس موطلایی
۲۳/۰۰ اخبار

برنامه دوم

۱۸/۳۰ـ اسلاید + موزیک
۱۹/۰۰ـ اخبار
۱۹/۱۰ـ داستانهای قشنگ پروفسور «پنگوئن»
۱۹/۱۵ـ در باره سفرهای دور و دراز
۲۰/۰۰ـ ره آورد «مجله علمی و اجتماعی»
۲۰/۳۰ـ در محافل هنری
۲۰/۴۰ـ دارا و ندار ـ کتاب اول ـ قسمت ششم ـ
۲۱/۳۰ـ اخبار
۲۲/۰۵ـ لحظه
۲۲/۱۰ـ لئوناردو داوینچی ـ قسمت پنجم
در پایان ـ درودی، سرودی بدرود

سه شنبه

برنامه اول (شبکه)

۱۷/۰۰ اخبار
۱۷/۰۵ کودکان
چرخ و فلک جادوئی
هاتر ـ مزرعه سبز
۱۸/۱۵ زندگی شیرین
۱۹/۰۰ در استان ما
۱۹/۱۳ ترانه محلی
۱۹/۱۷ اخبار ورزشی
۱۹/۳۰ همه جای ایران سرای من است
۲۰/۰۰ خانه پر برکت
صبح روز بعد
۲۰/۳۰ اخبار
۲۰/۵۰ مجله خبری
۲۱/۲۰ آقای مربوطه
۲۱/۳۰ تأتر
۲۳/۰۰ اخبار

برنامه دوم

۱۸/۳۰ـ اسلاید + موزیک
۱۹/۰۰ـ اخبار
۱۹/۱۰ـ الری کوئین: روزگار خوب قدیمیها
۲۰/۰۰ـ سیمای معاصران
۲۰/۳۵ـ آشنائی با هنر افریقای سیاه «فیلم مستند علمی»
۲۱/۳۰ـ اخبار
۲۲/۰۰ـ باله دریاچه قو
طراح رقص: رودیف نوریف
ارکستر سمفونیک وین
رهبر: جان لنچ بری
در پایان ـ درودی، سرودی، بدرود

جدول زیر برپایه ساعت پخش برنامه‌های سه گانه تلویزیون تنظیم شده و خوانندگان گرامی می توانند از روی ساعت پخش، برنامه‌های دلخواه خود را انتخاب کنند

دوشنبه شانزدهم آبان

۱۵ـ۵۵ برنامه‌ی بین‌المللی اعلام برنامه (بزبان انگلیسی)
۱۶ـ۰۰ برنامه‌ی بین‌المللی خلاصه‌ی اخبار (بزبان انگلیسی)
۱۶ـ۰۵ برنامه‌ی بین‌المللی ماشین خارق العاده (بزبان انگلیسی)
۱۶ـ۳۰ برنامه‌ی بین‌المللی خیابان سه سامی (بزبان انگلیسی) ـ دراین مجموعه بازبانی ساده وجانی تصویری به آموزش زبان انگلیسی پرداخته میشود. هر چند فیلم برای کودکان انگلیسی زبان تهیه شده ولی قابل استفاده‌ی کودک ایرانی نیز هست
۱۷ـ۰۰ شبکه اخبار
۱۷ـ۰۵ شبکه برنامه‌ی کودک (فانتاستیکا ـ پی بادی، بچه ها، بچه ها، کابوی)
۱۷ـ۳۰ برنامه‌ی بین‌المللی اسکای دوو (بزبان انگلیسی)
۱۸ـ۰۰ برنامه‌ی بین‌المللی مردمان فردا (بزبان انگلیسی)
۱۸ـ۱۵ شبکه موجوداتی شبیه ما
۱۸ـ۳۰ برنامه‌ی بین‌المللی اخبار (بزبان انگلیسی)
۱۸ـ۳۰ برنامه‌ی دوم اسلاید و موزیک
۱۹ـ۰۰ شبکه دراستان ما ـ تحت این عنوان خبرهای استان مرکزی پخش میشود. دراین ساعت مراکز تلویزیونی استانها نیز خبرهای استان خود را پخش می کنند.
۱۹ـ۰ برنامه‌ی دوم اخبار
۱۹ـ۰ برنامه‌ی بین‌المللی اوقات خوش (بزبان انگلیسی)
۱۹ـ۱۰ برنامه‌ی دوم ماجرای «پنگوئن» از مجموعه‌ی کارتون «داستان های قشنگ پرفسور»
۱۹ـ۱۳ شبکه ترانه‌ی محلی
۱۹ـ۱۵ برنامه‌ی دوم درباره‌ی سریال سفرهای دور و دراز هامی و کافی ـ این سریال ایرانی که توسط نادر ابراهیمی در ۱۰۴ قسمت تهیه شده بزودی نمایش داده خواهد شد. این مجموعه تم آموزشی دارد و برای کودکان تهیه شده است.
۱۹ـ۱۷ شبکه اخبار ورزشی
۱۹ـ۲۵ برنامه‌ی بین‌المللی اسرار دریاها (بزبان انگلیسی)
۱۹ـ۳۰ شبکه ماجرای سفر از مجموعه‌ی جدید «عکاسباشی» بکارگردانی علی خواجویی و با شرکت: علی اکبر میاندار
۲۰ـ۰۰ شبکه دانش
۲۰ـ۰۰ برنامه‌ی دوم ره آورد
۲۰ـ۲۵ برنامه‌ی بین‌المللی رودا (بزبان انگلیسی)
۲۰ـ۳۰ شبکه اخبار
۲۰ـ۳۰ برنامه‌ی دوم درمحافل هنری
۲۰ـ۴۰ برنامه‌ی دوم قسمت ششم از مجموعه‌ی «داراوندار» بکارگردانی دیوید گرین و با شرکت: رابرت اشتراوس
۲۰ـ۴۰ برنامه ی بین‌المللی فیلم سینمایی: «شب ترسناک» بکارگردانی: آندره استون و با شرکت: حک کیلی ـ ونیس ادواردز
۲۰ـ۵۰ شبکه مجله‌ی خبری
۲۱ـ۲۰ شبکه آقای مربوطه
۲۱ـ۳۰ برنامه‌ی دوم اخبار
۲۱ـ۳۰ شبکه فیلم سینمایی: «ونوس موطلایی» بکارگردانی: جوزف فون اشترنبرگ و با شرکت: مارلین دیترش
پایان برنامه‌ی شبکه
۲۲ـ۰۰ برنامه‌ی بین‌المللی اخبار (بزبان انگلیسی)
۲۲ـ۰۵ برنامه‌ی دوم لحظه
۲۲ـ۱۰ برنامه‌ی دوم قسمت پنجم از مجموعه‌ی لئوناردو داونچی بکارگردانی رناتوکاستلانی و با شرکت: فیلیپ اروی
درپایان برنامه‌ای از مهدی اخوان ثالث با نام: درودی، سرودی و بدرود
۲۲ـ۱۵ برنامه‌ی بین‌المللی برانک (بزبان انگلیسی)
پایان برنامه‌ی بین‌المللی

«مارلین دیتریش» و «ونوس موطلائی»

مارلن دیتریش

امشب ساعت ۳۰ ـ ۲۱ دقیقه برنامه‌ی اول ونوس مو طلایی یکی آثار مشهور فیلمساز فقید آلمانی «جوزف فون اشترنبرگ» را نمایش میدهد در این فیلم مارلن دیتریش ستاره‌ی قدیمی هالیوود که زمانی بت ستارگان سینما محسوب میشد و کاری گرانت هنرپیشه‌ی پرقدرت امریکایی بازی دارند.

جوزف فون اشترنبرگ با به شهرت رساندن مارلن دیتریش معروف شد. هنگامی که وی میخواست در سال ۱۹۲۹ فیلم «فرشته‌ی آبی» را بسازد برای پیدا کردن زنی که نقش مقابل هنرپیشه‌ی آلمانی «امیل یانینگر» را بازی کند. مدتها به جستجو پرداخت و بر خلاف تصور تهیه کنندگان ستاره‌ی گمنامی را برای این نقش انتخاب کرد. این ستاره‌ی گمنام مارلن دیتریش بود. پس از این فیلم «دیتریش» به شهرت رسید و همکاری خود را با جوزف فون اشترنبرگ ادامه داد. کاترین کبیر، مراکش، قطار سریع السیر شانگهای ونوس مو طلایی، شیطان یک زن است، و... از جمله فیلمهایی محسوب میشوند که مارلن دیتریش در آن بازی کرده و جوزف فون اشترنبرگ آنرا ساخته است.

جوزف فون اشترنبرگ که در سال ۱۸۹۴ در اتریش، بدنیا آمده دوران جوانی را به مطالعه فلسفه و ادبیات پرداخته است. از سال ۱۹۱۱ در امریکا در کمپانی والد فیلم به سمت مونتور مشغول بکار شده، این فیلمساز در سینما بعنوان یک مولف شناخته شده و در بسیاری آثارش کارهای فیلمنامه نویسی، فیلمبرداری، کارگردانی و دکورسازی، تهیه کنندگی و مونتاژ را شخصاً انجام داده است

دید این فیلمساز در نگریستن به زشتی‌های دنیا دیدی واقع گرا نبوده و در آثار او زشتی و پلیدی رمانتیک و زیبا نشان داده شده است. نخستین اثر این فیلمساز جویندگان رستگاری در سال ۱۹۲۵ توجه منتقدین را بسوی خود جلب کرد و منتقدین این اثر را بعنوان یکی از آثار پیشرو و سنت شکن بحساب آوردند. و چارلز چاپلین آنرا شاهکاری در رئالیسم انسانی لقب داد. چهار سال از مرگ این فیلمساز می گذرد ولی آخرین فیلمش (حماسه آناتاهان) در انبارها خاک میخورد

و اما داستان فیلم: «ند» که دکتر دارو ساز است متوجه میشود که بدنش آلوده به رادیوم شده او میداند که حدود هشت ماه تا یکسال زنده نخواهد ماند و بهمین جهت تصمیم می گیرد جسمش را در باقیمانده‌ی عمر و پس از مرگ در اختیار دانش پزشکی بگذارد ولی دکتر معالجش پیشنهاد می کند که به دکتر هول «زاب زرن» در آلمان مراجعه کند و به او اطمینان می‌دهد که دکتر آلمانی بطور قطع او را معالجه خواهد کرد و...

صبح بخیر ایران، شب خوش ایران

یک هلیکوپتر با بی سیم آسمان تهران را می نوردد

شبانه های یکشبه، جنگی که پیش از این در صدای ایران هر دوهفته یکبار با صدای گرم ونثر دلنشین علیرضا نوری زاده پخش میشد، حالا به برنامه دوم رادیو نقل مکان کرده و نام «نگاه» به خود گرفته است با این تغییر که هر هفته جمعه شب ها ساعت ۲۲ از برنامه رادیو ۲ پخش میشود، یعنی که کار نوری زاده سنگین تر شده است. شبانه های یکشبه یکی از پربارترین برنامه های رادیویی بود که در آن به رویدادهای ایران و جهان در زمینه هایی مختلف میپرداخت و هنر و شعر و قصه و سینما و تاتر و نقاشی را در حیطه خود داشت، با یادداشتهائی که نوری زاده در زندگیش با شعراو نویسندگان داشت که بار عاطفی شبانه های یکشبه را میافزود، حالا شبانه های یکشبه با این خصوصیات و همان بار عاطفی‌اش به رادیو ۲ منتقل شده است و نیز شبانه های یکشبه جای خود را به «نگاه» داده است نوری زاده همیشه در کارهایش چه شعرها، چه نوشته ها و انزمان که در فردوسی مینوشت و با فردوسی بود در گزارشهای شهری دومساله را فراموش نکرده است، اول با مردم و برای مردم بودن و دوم بهره گیری از حس عاطفی غریبی که لابد زاییده احساسات و نوع نگاه اوست. شک نیست با توجه به ویژگیهای شبانه های یکشبه، نگاه نیز مخاطبان و شنوندگان خود را در رادیو ۲ حفظ خواهد کرد. حالا نوری زاده از شب به صبح رسیده است و از دل شب نقبی به سپیده دم زده و صبح بخیر ایران را که از ۶/۵ تا ۹/۵ صبح از رادیو پخش میشود مینویسد. این برنامه حاصل همفکری و همکاری دکتر نوری زاده و هوشنگ قانعی است که تهیه کننده برنامه است، پرویز قانعی و نعمت‌اله رئوفی بعنوان همکاران برنامه در تهیه صبح بخیر ایران، نوری زاده و هوشنگ قانعی را یاری میدهند، ضمن آنکه گزارشگران رادیو تلویزیون ملی ایران با تهیه گزارشهای خوب روز با مردم ارتباط نزدیکتری میبابند. دونفر از گویندگان رادیو صبح بخیر ایران را اجرا میکنند، سعید قائم مقامی ۳ روز و اسماعیل میرفخرائی ۲ روز. صبح بخیر ایران از همکاری گروه ورزش رادیو تلویزیون ۲ اینانلو، ادیب زاده، قاضی زاده و مانوک خدابخشیان بهره میبرد. جالب اینستکه صبح بخیر ایران یک هلیکوپتر بابی‌سیم و سایر تجهیزات در اختیار دارد که از ۶/۵ صبح تا ۹/۵ اسمان تهران را مینوردد و از وضعیت ترافیک شهر برنامه صبح بخیر ایران را مطلع میکند و باین وسیله مردم در جریان راه بندانهای طولانی و سرسام آورنیز قرار میگیرند.

گفت و گو با جمشید مشایخی

تئاتر در خون من جاری ست

جمشید مشایخی

جمشید مشایخی بازیگر سرشناس تئاتر، سینما وتلویزیون برای اجرای نمایشنامه «طولانی» در جریان دهمین جشن فرهنگ وهنر به اصفهان رفته بود. همکار ما عبدالحسین جعفری خبرنگار اطلاعات در اصفهان با او گفتگوئی کرده است که چکیده آنرا میخوانید:

* بالاخره بعد از مدتها دوری، برگشتی!

مشایخی ـ به کجا؟

* به تئاتر.

مشایخی ـ بارها بمن گفته اند که چرا تئاتر دور شده ام. اما حقیقت اینستکه من هیچگاه از تئاتر جدا نبوده ام ونمی توانسته ام تئاتر را کنار بگذارم اما مشکلاتی هم وجود دارد که آدم ناگزیر می‌شود گاهی از حرفه اصلی اش دور بشود. تئاتر ما متاسفانه پاسخگوی نیاز مادی هنرپیشه نیست. بنابراین گاهی بازی در فیلمها نیز ضروری بنظر میرسد، من البته کوشش کرده ام که در فیلمهای خوبی بازی کنم. اما فراموش نکنید که تئاتر در خون من جاریست.

* در حال حاضر وضع تئاتر ما را چگونه می بینی؟

مشایخی ـ تئاتر ما مشکلات فراوان دارد. در همین اصفهان شما که مهد هنر است ما نمایش خود را در سالن یک دبیرستان اجرا میکنیم که سالن کاملی برای اجرای یک نمایشنامه نیست. راستش به تئاتر آنطور که باید توجهی نشده است ما در تهران تنها دو سالن تئاتر داریم ـ تئاتر شهر وسالن ۲۵ شهریور. سالنهای تئاتر دانشگاه هم که به خود دانشگاه متعلق است واگر گاهی در اختیار ما گذاشته اند روی حسن نیت خودشان بوده است. انصاف میدهید که سالن برای نمایش تئاتر کم داریم.

از این گذشته عدم وجود نمایشنامه نیز یک مساله است. نه اینکه نمایشنامه نویس خوب نداشته باشیم. منتهی پاره ای اوقات نمایشنامه ها را بی هیچ ضابطه ای رد میکنند. شاید با این اعتقاد که در نمایشنامه‌ها جنبه انتقادی هم در نظر گرفته شده. اما یک مساله را نباید نادیده گرفت که بهر حال هنرمند همیشه ریز بین تر وحساس تر از دیگران است. این حساسیت را نباید بگونه دیگری تعبیر وتفسیر کرد. * در مورد بحران سینمای ایران چه میگوئی؟

مشایخی ـ در این مورد هر چه بگویم کهنه است چون همه حرفها را زده اند وبارها موضوع سینمای ایران را به شکلهای مختلف مطرح کرده اند.

از فردا صبح فقط در

سینماشهر قصه

سینمای ممتاز ۴ ستاره ****

تمام خنده های خود را برای این فیلم شیرین نگهدارید...

دوشس و قمارباز

محصول فوکس قرن بیستم

گیشه سینما شهرقصه همه روزه برای رزرو بلیط اماده است سانسها ۱۱ صبح ۲ـ ۴ـ ۶ـ ۸ـ ۱۰ بعدازظهر

بمناسبت جشن فرهنگ و هنر

از فردا صبح فقط در

سینماشهر فرنگ

اولین سینمای ممتاز ۴ ستاره

****

شاهکار بزرگ سینمای امریکا که گل سرسبد تمام جشنواره های بین‌المللی بوده و در سراسر دنیا با استقبال بیسابقه دوستاران فیلمهای خوب روبرو گشته است.

جک نیکولسون

درفیلمی ساخته: میلوس فرمن

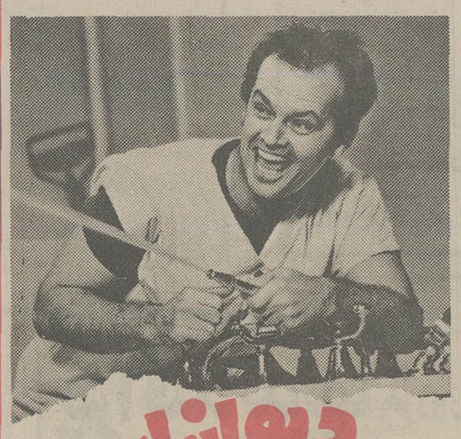

دیوانه‌ای از قفس پرید

(پرواز برفراز آشیانه فاخته)

باشرکت: لوئیز فلچر

محصول کمپانی یونایتد آرتیست

برای رزرو بلیط بگیشه سینما مراجعه فرمائید سانسها ۱۱/۱۵ صبح ـ ۲/۳۰ـ ۵ـ ۷/۳۰ـ ۱۰ بعدازظهر

جدیدترین فیلم کمدی از استودیوی والت‌دیسنی با جذابترین صحنه‌هائی که همه را از خنده روده برمیکند

از فردا صبح فقط در

سینما گلدن سیتی

فیلمی سالم و دلنشین از ماجراهای سه کودک یتیم که تمام افراد خانواده به یکسان از ان لذت خواهند برد

والت دیسنی تقدیم میکند

سرد ـ ته قلابی

باشرکت:

بیل بیکس

سوزان کلارک

دن ناتز

جامکو

بپوشید!

وقتی جامکو بپوشید

تحسین همگان را بهمراه دارید

جامکو محصولی از بزرگترین کارخانه های پوشاک ایران و ایتالیا

جامکو در فروشگاهای زنجیره‌ای کوروش و بوتیک های معروف کشور.

jamco جامکو

آگهی مناقصه

بانک توسعه کشاورزی ایران در نظر دارد نگهداری تأسیسات ساختمان خودرا شامل دستگاههای تهویه مطبوع، سردخانه ها و آسانسورها از طریق مناقصه به یک شرکت متخصص که دارای تجربه کافی در امور مذکور باشد، واگذار نماید.

داوطلبان شرکت در مناقصه میتوانند همه روزه از ساعت ۸ تا ۴½ بعدازظهر باهمراه داشتن معرفی نامه جهت دریافت شرایط مناقصه به اداره خدمات عمومی بانک توسعه کشاورزی ایران واقع در ابتدای بزرگراه فرحزاد روبروی کوی گیشا مراجعه نمایند.

پیشنهادها باید حداکثر تاساعت ۱۲ ظهر روز یکشنبه ۲۵۳۶/۸/۲۹ به دبیرخانه بانک تحویل گردد. پیشنهادهای رسیده در ساعت ۲ بعدازظهر روز دوشنبه ۲۵۳۶/۸/۳۰ بازوقرائت خواهد شد. حضور پیشنهاددهندگان یا نماینده مجاز آنان در جلسه آزاد است.

طی دهسال آینده

ظرفیت بنادر به ۲۹ میلیون تن خواهد رسید

★ **طی هشت سال آینده ۱۷۳۰ کیلو متر شاهراه احداث خواهد شد**

تهیه برنامه ششم عمرانی کشور با دستور عمل جدید سازمان برنامه و بودجه مبنی بر تکیه برگزارشات رسیده از سوی کمیته های برنامه‌ریزی ورسیدگی دقیق به مشکلات اجرای برنامه های زیربنائی، واردمرحله‌جدیدی شد،وبدین ترتیب برای این برنامه یک برنامه متمم ۵ ساله نیز تهیه خواهد شد.

در این دستور عمل طرح دو برنامه پنج ساله و ۱۰ساله مورد تاکید قرار گرفته است باین ترتیب در برنامه ششم عمرانی یک برنامه پنج ساله اول تهیه میشود که اجرای آنرا برنامه های یکساله برای اجرای طرح های کوتاه مدت تشکیل خواهد داد.

در برنامه ششم عمرانی همچنین یک برنامه دراز مدت ۱۰ ساله نیز پیش بینی شده است تا دربرگیرنده طرح‌های دراز مدت‌ازقبیل اجرای‌برنامه های سد سازی، شاهراه ها ونیروگاه های بزرگ باشد. بهمین علت سازمان برنامه و بودجه در حال حاضرمشغول تهیه لیست کاملی از نارسائیت های موجود در اجرای طرح های عمرانی کشور است و چنانچه گفته میشوداز این‌پس با پایان گرفتن کار یک طرح زیربنائی، اجرای طرح دیگری که مربوط به آن میشودآغاز خواهد شد.

ظرفیت بنادر

به عنوان مثال طی برنامه پنجم براساس طرح زمان بندی شده وبرنامه تجدید نظر شده میبایستی ظرفیت بنادر کشور تاسال ۲۵۴۷ به ۲۹ میلیون‌تن برسد که با پیش بینی هائی که به عمل آمده است طی‌پنجسال اول به ۱۸ میلیون تن‌خواهد رسید.

در برنامه عمرانی پنجم و سه ساله اول برنامه ششم براساس طرح پیش بینی شده میبایستی۱۷۳۰ کیلومترشاهراه با اعتباری برابر ۵۲ میلیاردو ۵۰۰ میلیون‌ریال ساخته‌شود. در حال حاضرکوشش میشود تا راه های مورد نظر طی‌این برنامه و شاید هم برنامه ۱۰ ساله ساخته شود.

باین ترتیب طرح های در دست اجرای دولت در زمینه راه ها، بنادر و تولید نیرو ادامه می یابد و دولت طی سال های آینده سیمان،نیروی انسانی و نیروی‌برق این‌طرح ها را در وهله نخست تامین خواهد کرد.

کنفرانس مرکز بازرگانی ایران در اروپا تشکیل شد

★ **موضوع اصلی این کنفرانس، راه‌یابی ایران برای توسعه صادرات بود**

کنفرانس مرکز بازرگانی ایران در اروپا اواخر هفته گذشته در وین تشکیل شد.در این کنفرانس که با حضور نمایندگان بازرگانان اروپای شرقی و غربی، نمایندگان سفارتخانه های خارجی مقیم وین اعضاء اتاق بازرگانی و وزارت بازرگانی و انجمن بازرگانی اتریش تشکیل شد، توسعه روابط بازرگانی و همکاری های مشترک‌بازرگانی ایران‌و کشور های اروپائی مورد بررسی وتبادل نظرقرار گرفت.

در جلسات این کنفرانس درباره فعالیت های مرکز بازرگانی ایران در اروپا که ایجاد ارتباط و مبادله‌اطلاعات بین ایران و اروپا را دربرمی گیرد، نیز به تفصیل صحبت شد. از جمله هدف های مهم مرکز بازرگانی ایران دراروپا از یکسو، آگاه ساختن بازرگانان اروپائی می باشد. تجاری ایران وتوسعه‌همکاری در این زمینه استو از سوی دیگر برقراری ارتباط بین بازرگانن اروپائی می باشد. فعالیت های مرکز توسعه صادرات، شرکت معاملات خارجی، نمایشگاه بین‌المللی تهران، کمیسیون کنترل‌قیمت ها و اتاق بازرگانی و صنایع و معادن ایران و خدماتی که این سازمان ها می توانند در اختیار کشور های اروپائی بگذارند،درجریان این‌کنفرانس باطلاع نمایندگان بازرگانی اروپائی رسانده شد. برپائی این کنفرانس کوشش تازه‌ای است که‌ایران‌برای ایجادتماس با بازرگانان خارجی و یافتن امکانات تازه جهت فروش کالا های صنعتی و مصرفی خود به کشور های خارجی به عمل میاورد.

بازار صادراتی پسته راکداست

★ **قیمت پسته دربازار داخلی تا کیلوئی ۵۰ ریال ترقی کرد**

قیمت پسته حدود کیلوئی ۲۰ تا۵۰ ریال ترقی کرده است. قیمت پسته تجارتی به‌کیلوئی ۲۵۰ تا۳۰۰ ریال، پسته‌درشت و ممتاز کیلوئی ۵۰۰ تا۶۰۰ ریال و قیمت پسته باب‌صادرات به کیلوئی ۲۴۰ تا۲۶۵ ریال رسیده است.

یك مقام آگاه گفت:محصول پسته امسال بعلت سال کم‌باری در حدود ۱۸ هزار تن بود در صورتی که مقدار محصول این فرآورده در سال گذشته بیش از ۴۵ هزار تن بوده است، ایالات متحده‌آمریکا بزرگترین و مهمترین کشور خریدارپسته است و همه ساله مقدار قابل توجهی ازاین محصول‌خاصه به امریکا و برخی‌کشور های‌دیگر صادر میشود.

نوع پسته‌ای که به‌امریکا صادر میشود از نمره های‌پائین و از نوع ارزانترین قیمت‌است. امسال بعلت کاهش عرضه‌پسته و افزایش مقدار خرید،توسط وزارت آموزش وپرورش، جهت تغذیه دانش آموزان، قیمت‌این فرآورده تاکنون در حدود ۱۵تا ۲۰ درصد ترقی کرده، درصورتی که قیمت این فرآورده دربازار های خریدار از جمله آمریکا ثابت مانده است.

این مقام گفت :در حال حاضر مقدار قابل توجهی از محصول پسته صادراتی ایران در آمریکا موجود است و به همین خاطرخریداران آمریکایی حاضر به افزایش قیمت نیستند. پائین بودن قیمت در کشور های خریدارپسته‌از جمله‌امریکا موجب شده تا بازار صادراتی‌این فرآورده بارکود مواجه شود.

مذاکرات اقتصادی ایران ورومانی

هیات بازرگانی رومانی بریاست وزیر بازرگانی خارجی این‌کشور بایران میاید.

امروز اعلام شد:به‌دعوت کاظم خسروشاهی وزیربازرگانی آقای «ایان‌پاتزان» معاون نخست‌وزیر و وزیر بازرگانی‌خارجی رومانی ماه‌آینده درراس یك‌هیات عالیرتبه برای شرکت در کمیسیون مشترك اقتصادی ایران ورومانی به تهران میاید.

معاون نخست‌وزیر و وزیر بازرگانی خارجی رومانی در مدت دیدار رسمی پنج روزه خود ازایران درباره گسترش‌روابط تجاری و اقتصادی بین دوکشور با مقامات ایرانی گفتگو و تبادل نظر خواهندکرد.

بوسیله دبیرکل حزب رستاخیز ملت ایران در سمینار بررسی مسائل پنبه

پیشنهاد تأسیس «صندوق ویژه پنبه» مطرح شد

★ **برای تولید پنبه‌باید از شیوه‌های‌پیشرفته کشاورزی استفاده کرد.**

دکتر محمد باهری

سمینار بررسی مسائل پنبه امروز نیز در گرگان بکارخود ادامه داد و چند تن ازمقامات ودست‌اندر کاران تولید و فروش پنبه نظریات خود را عنوان کردند.

این سمینار صبح دیروز وسیله محمد باهری دبیرکل حزب رستاخیز ملت ایران در گرگان گشایش یافت.

دبیر کل حزب‌درپی سخنانی درباره اهمیت برگزاری این سمینار و هدف وانگیزه آن گفت :مانمیتوانیم در چارچوب رقابت بین‌المللی پنبه‌باشیوه‌های کهنه و غیر مدرن بکشت و داشت وبرداشت پنبه و اصولا هر نوع‌محصول‌دیگرکشاورزی اقدام کنیم، وی پیشنهاد کردکه برای تثبیت بهای پنبه ورقابت بانرخ بازار های‌جهانی صندوق ویژه‌ای در ایران تشکیل‌شود وچگونگی فعالیت صندوق در جهت منافع کشتکاران مورد بررسی قرارگیرد.

سی درصد از صادرات غیر نفتی

دکتر باهری با اشاره به اهمیت ویژه پنبه گفت : این محصول‌سی درصد از صادرات غیرنفتی مارا تشکیل میدهد.از همین رو وقتی مسئله‌تنزل‌بهای پنبه دربازار جهانی وانعکاس آن در بازار ایران و درکانون های حزبی بمیان آمد این ضرورت احساس‌شدکه‌سمیناری برای بررسی این مسئله‌تشکیل شود. گرچه مسائل پنبه در این سمینار مورد بررسی قرار میگیرد، اما باید توجه‌داشت که قیمت پنبه تحت تاثیرمستقیم بازار های جهانی است.

از آنجاکه ۸۵ تا۹۰ هزارتن از محصول پنبه کشور بخارج صادر میشود یک اقتصاد سالم ایجاب میکند ،ترتیبی اتخاذ شود که امکان رقابت بابازار های‌جهانی را برای پنبه خود فراهم آوریم و مهمتر اینکه تولید کنندگان پنبه بایدکوشش کنندتا قیمت‌تمام شده پنبه‌مقرون بصرفه در عرضه بازار های جهانی باشد.

شیوه کشت

دبیر کل حزب سپس گفت : البته اینکار به تنهائی از عهده کشتکاران برنمی‌آید ودولت‌نیز باید به‌آنان کمک کند و دراین مساعدت کشتکاران نیز بایددر شیوه کشت، داشت وبرداشت وسایر عملیات کشاورزی از مدرنترین و مترقی ترین شیوه ها استفاده نمایند ،زیرا دیگر ما نمیتوانیم کارکشاورزی رابه صورتی عقب‌افتاده انجام‌دهیم. بهرجهت این روشها موجب میشود که قیمت پنبه تمام شده برای کشتکاران قابل رقابت با نرخهای بین‌المللی باشد که‌البته سطح توقع‌برای‌برخورداری از سود نیزنباید مبالغه‌آمیز باشد.

دبیرکل حزب پس ازسخنانی دیگر قول داد که راههای‌ارائه شده درباره تشکیل این‌سمینارو دیگر مسائل مربوط به پنبه و کشاورزی بویژه ایجادصندوق یادشده دربالا را بدولت‌عرضه کندوی‌آنگاه افزود: که‌رسیدگی بمسائل و مشکلات گروه های مختلف اجتماع‌و انتقال و عرضه این مسائل بسازمان‌های‌اجرائی ودولت ازوظائف حزب استو کمیته های ارتباطی حزب نیز بهمین منظور تشکیل شده‌است.

خواستهای پنبه‌کاران

در آغازکار سمینار هوشنگ سمیعی استاندار مازندران نیز سخنانی درباره اهمیت کارحزب درپرسی مسائل مختلف وبه ویژه برگزاری این سمینارابیان داشت.

تیمسار مزین‌نماینده شاهنشاه آریامهر درگرگان و گنبد و بجنوردو نعمت‌اله قاضی‌نماینده مردم گرگان در مجلس شورا و چندتن از کشتکاران درزمینه حمایت از کشاورزان پنبه‌کاردر زمینه تثبیت وتضمین قیمت‌پنبه باتوجه به هزینه های تمام‌شده وتولید ودرآمد متعادل‌وفراهم کردن امکانات و تسهیلات لازم برای آنان سخن گفتند.

درهمین اجلاس‌نماینده‌کشتکاران پنبه‌گرگان و گنبد اعلام‌کرد که درسال ۲۵۳۵ شاهنشاهی۲۹۵ هزارهکتار زمین زیرکشت پنبه قرار داشته که درسال جاری این مقدار به۳۲۵ هزارهکتار افزایش یافته است. در سال گذشته در ۱۱۱کارخانه پنبه‌پاک کنی مقدار ۱۵۵۴۸۳ تن‌پنبه‌به ارزش ۱۵ میلیارد و۵۰۰میلیون ریال تصفیه و عدل بندی‌شده است و بر اساس پیش‌بینی کارشناسان پنبه ،در سال‌جاری مقدار پنبه تصفیه شده در کارخانجات به ۱۸۰ هزار تن بالغ خواهد شد.

قیمت پنبه برای دومین بار ترقی کرد

★ **سفارشهای جدیدی برای خرید پنبه از کشور های خارجی رسید.**

فروش چند پارتی بزرك‌پنبه به چند کشور خارجی از جمله: شوروی، جمهوری خلق چین، مجارستان، رومانی و دو سه کشور اروپای غربی موجب شد تا بازار این فرآورده از رونق محسوسی‌برخوردار گردد وقیمت پنبه برای‌چندین بار در دوهفته اخیر ترقی کندو درجه یك پست آن به کیلوئی ۸۷ تا۸۸ ریال و درجه دو به کیلوئی ۸۵ تا ۸۶ ریال برسد.

سفارش های جدیدی برای خرید پنبه از کشور خارجی رسیده است، ولی هنوز هم قیمت ها پائین است و آخرین نرخ این خریداران در حدود کیلوئی ۱۳۰ تا۱۳۵ سنت است و بهمین جهت مذاکرات اخیربا کشور های پیشنهاد دهنده به توافق و نتیجه نرسیده است.

کارخانه های نساجی داخلی کماکان خریدار این فرآورده هستند و تاکنون مقدار زیادی از محصول سال نو را خریداری کرده‌اند. بازار وش پنبه نیز رونق دارد و قیمت وش حدود بوطی ۲۵ تا۳۵ ریال ترقی‌کرده و به بوطی ۵۳۰ تا ۵۴۵ ریال رسیده‌و است.

نیازمندیهای اقتصادی

نرخ فروش ارزهای خارجی

نوع ارز	ارزش- ریال دربانکهای کشور	اسکناس دربازار آزاد	حواله در بازار آزاد
دلار امریکا	۷۰٫۷۵	۷۱٫۵۰	۷۱٫۶۵
دلار کانادا	۶۴	۶۸	-
دلار استرالیا	۸۰٫۲۵	۸۱	-
لیره انگلیس	۱۲۹	۱۳۱	۱۳۰
مارک آلمان فدرال	۳۱٫۵۰	۳۱٫۶۵	۳۱٫۳۵
فرانک سویس	۳۲	۳۲٫۱۰	۳۲
فرانک فرانسه	۱۴٫۶۵	۱۴٫۷۵	۱۴٫۷۰
یکصد فرانک بلژیک	۲۰۱٫۲۵	۲۰۱٫۴۵	۲۰۱٫۳۰
یکصد لیر ایتالیا	۸٫۱۰	۸٫۲۰	۸٫۱۵
فلورن هلند	۲۹٫۲۵	۲۹٫۴۰	-
کورن سوئد	۱۴٫۸۰	۱۵	-
کورن نروژ	۱۲٫۹۵	۱۳	-
کورن دانمارک	۱۱٫۶۵	۱۲	-
شلینگ اتریش	۴٫۴۲	۴٫۴۲	-
یکصد ین ژاپن	۲۸٫۶۰	۲۸٫۷۵	۲۸٫۸۰
یکصد روپیه هند	۸۴۰	۸۱۵	۸۲۰
دینار کویت	۲۴۹	۲۵۱	۲۵۰
دینارعراق	۲۴۱٫۵۰	۲۱۴	-
دینار بحرین	۱۸۱	۱۷۸	-
ریال سعودی	۲۰٫۳۵	۲۰٫۵۰	-
درهم امارات متحده	۱۸٫۵۰	۱۸٫۳۰	-

ازخریداران‌ارز های خارجی دربانکها‌هزینه‌زیروصول‌میشود
۱ـکارمزد فروش اسکناس ۱٫۵ درصد
۲ـکارمزد فروش تراول‌چک ۱ درصد
۳ـکارمزد فروش حواله ۱٫۵درهزارباضافه هزینه:پست ،تلگرام‌وتلکس

نرخ فروش سکه های طلا

نوع سکه	دربانکملی	دربازار آزاد
ربع پهلوی	۸۵۰ ریال	۸۷۰
نیم پهلوی	۱۶۵۰ ریال	۱۶۵۰
یک پهلوی	۳۲۵۰ ریال	۳۲۲۰
دوونیم پهلوی	۸۱۵۰ ریال	۸۲۵۰
پنج‌پهلوی	۱۶۲۵۰ ریال	۱۶۴۵۰

معاملات بورس سهام شرکت ها روز یکشنبه

نام شرکت	تعداد سهام معامله شده	قیمت اسمی	قیمت دیروز
بانک توسعه‌صنعتی	۲۳۹۶۹	۱۴۰۰	۱۶۰۰
بانک گسترش خوزستان	۳۷	۵۰۰	۵۹۰
بانک‌بین‌المللی‌ایران	۳۱۰	۱۰۰۰۰	۱۶۳۵۰
بانک‌ایران و هلند	۵۰۰	۱۰۰۰	۲۱۴۰
بانک صادرات	۱۵۰	۱۰۰۰۰	۲۲۰۰۰
بانک‌تجارت خارجی	۵۰	۱۰۰۰۰	۲۳۱۰۰
سیمان خوزستان	۲۲۶	۱۰۰۰۰	۱۶۷۰۰
پولاد شهریار	۵۴۰۴٫۹	۱۰۰۰	۱۳۵۰
علاءالدین	۲۰۰	۱۰۰۰	۲۸۰۵
سرمایه‌گذاری‌ملی	۱۴۰۰	۱۰۰۰	۱۰۶۰
سرمایه‌گذاری‌بانکها	۵۰۰۰	۱۰۰۰	۱۰۰۰
تصفیه روغن	۲۲۰۰۰	۱۰۰۰	۲۶۵۰
سیمان‌شمال‌ـگواهینامه	۵	-	۳۷۰

معاملات اوراق قرضه روز یکشنبه

نوع ورقه	تاریخ صدور	نرخ بهره (درصد)	نرخ معامله (درصد)	بازده (درصد)
قرضه دولتی				
سه‌ساله	۳۵٫۲٫۶	۹٫۵	۹۹٫۱۶	۱۰
سه‌ساله	۳۴٫۲٫۶	۹٫۵	۱۰۰	۹٫۵
پنج ساله	۳۴٫۲٫۶	۱۰	۹۸٫۹۳	۱۰٫۵
پنج ساله	۳۴٫۲٫۶	۱۰	۹۹٫۱۴	۱۰٫۴
هفت‌ساله	۳۴٫۲٫۶	۱۰٫۵	۹۶٫۵۶	۱۱٫۵
هفت‌ساله	۳۰٫۵٫۱۵	۹	۹۹٫۹۸	۹
قرضه‌گسترش				
پنج ساله	۳۴٫۱۲٫۲۹	۱۰	۹۳٫۳۶	۱۲

شرکت های جدیدالتاسیس

شرکت	موضوع	موسسین و مدیران
سترکو	ساختمان و تاسیسات	سعید گیتی‌پور
ارزنده	ساختمان و تاسیسات	منصور ابوسعیدی و فتاح مقدم بنائم
ایونتا	امور بازرگانی مجاز	غلامعلی فرازنده
پایروس	معاملات انواع‌مواد شیمیائی	محمد وابوالفضل بصری
تیترا	مرغداری	کریم واحمد مولودیزاده
حسابرسی مازندران	حسابرسی و خدمات مدیریت	محمدعلی جهانبانی
سنیامین	راه و ساختمان	عبدالحسین سعدلوی خلخالی
تایروبرایران ایپید	-	دارت ایندااستریز
سیماشایل خراسان	تولید و فروش مصالح ساختمانی	کاظم واحمد مدرسی
بوسیران	کشاورزی و دامداری	اسدالله قهرمان و قاسم رفیع‌زاده
تعاونی تهیه و توزیع‌شیشه بلوچستان	تهیه شیشه	حسین افروزه و رضا میر- محمد عباسی
تعاونی مصرف‌کارکنان‌آموزش و پرورش ناحیه چهار اصفهان	تامین مسکن اعضاء	رحمت‌اله مسعودی
تعاونی مصرف کارگران‌ایران گاز	خرید انواع کالاهای مصرفی	حسن اسحق دوانگر
آدوویزمدیکال	معاملات وسائل پزشکی	حسین سلامی و اکبر ملا- محی‌الدین

آگهی مجمع عمومی فوق‌العاده شرکت سهامی خاص اتحادان

بدینوسیله از کلیه صاحبان سهام شرکت سهامی خاص اتحادان دعوت میشود روز شنبه ۵ آذر ماه ۲۵۳۶ ساعت ۴بعد از ظهر در محل شرکت واقع در کرج خیابان پهلوی پاساژ زنوزی طبقه دوم حضور بهمرسانند.

دستور جلسه

۱ـ استماع گزارش مدیر عامل و رئیس هیئت مدیره در مورد وضع مالی شرکت.
۲ـ افزایش سرمایه از مبلغ ۴۱ میلیون ریال به ۷۵ میلیون ریال.
۳ـ بحث در باره خط ومشی آینده شرکت.

مدیرعامل شرکت سهامی خاص اتحادان
سید رضا طاهری

آـ۷۸۱۹

بودجه تغذیه رایگان به تأسیس مدارس اختصاص یابد

بقیه از صفحه اول

امروز هم باین مناسبت که وزارتخانه‌های کشاورزی و تعاون روستائی در یکدیگر ادغام شده ووزارت کشاورزی تشکیلات تازه و نظام جدید تدارک می‌بیند صحبت میکنم و استدعا دارم به محتوای عرایضم توجه بفرمایند.

● عزیزاله قوامی یادآور شد: تشکیلات تازه و حساب شده منظم و حذف ودورریختن زواید دست وپا گیر لازمه پیشرفت در هر کاری است مسلما تا تشکیلات ـ حساب شده و منطبق با نیاز جامعه نباشد کارها پیش نمی‌رود شکی نیست که برای‌رسیدن بهدف عالی و خوب، وسیله واسباب خوب میخواهد ـ اما باید توجه داشت که فقط با تغییر عناوین و کم و زیاد کردن مسئولان امر با همه ضرورتی که دارد کاری است درحد اداری و تنها با این تغییرات که در تشکیلات به وجودمی‌آید کارکشاورزی‌و دامپروری ایران سامان‌نمیگیرد ومشکلات‌موجود رفع‌نمیشود. من بمقتضای تجربه سی ساله عملی که در کار کشاورزی و دامپروری دارم و بتاثیر عشق و علاقه زاید از حد باین آب وخاک همواره بکشاورزی این مملکت می‌اندیشم، نه تنها مرو امثال من بلکه غالب مردمچه تولید کننده و چه مصرف کننده بوضع کشاورزی ایران فکر می‌کنند همه جا صحبت‌از کشاورزی و مشکلات آن است.

بصراحت بگویم بنده نگران وضع کشاورزی ایران هستم. از این بابت بیمی در دل دارم وبامسئولیت شدیدی که احساس می‌کنم ناچار آنچه را می‌بینم و آنچه را می‌فهمم میگویم.

وضع کشاورزی

نمایندگان محترم، ایران‌قبل از هرچیزیک کشور کشاورزی است و پیش از هر چیز دیگر بایستی به کشاورزی و دامپروری خود متکی باشد. درست است که بعضی معتقدند ایران آب و زمین زراعتی‌بحد کفاف ندارد. من هم در این‌جا ادعای غنی بودن و سرشار بودن ایران را از لحاظ آب ندارم ولی اعتقاد و اطمینان دارم اگر از آب و زمین ایران بصورت صحیح استفاده شود ودلسوزی و مراقبت وپشتکار باشد و بتجربه و قابلیت افراد صاحب نظر و مجرب اهمیت داده شود. مسلما ایران به مرحله خود کفایی و خود ـ پسندی خواهد رسید و رفع نیاز ما از بازارهای بین‌المللی خواهد شد. سرزمین ماراضی حاصلخیز و قابل کاشت‌فراوان دارد، مراتعش بی‌شمار و بی‌اندازه است و از آب آن اگر بصورت صحیح و دقیق استفاده شود کفاف زراعت‌آنرا می‌دهد. قسمت مهم دیگری از اراضی و زمین‌های بایر این مملکت قابلیت تعمیر و احیاء دارد.

کشاورزی مقدس است

عزیزالله قوامی در ادامه سخنان خود گفت درروزگاران گذشته شغل کشاورزی مانند طب جنبه تقدس داشت، بزرگر و کشاورز کار خود رامنشاء خیر وبرکت میدانست. امروز همه کشاورزی را کاری‌خسارت باروزیان‌بخش‌میدانندو کار کشاورزی بصورت کاری‌جنبی وتفننی درآمده و ازآن‌گریزان وروگردانند چرا چنین طرز تفکری بوجود آمده است، چرا کشاورزی این کارمقدس ومفیداعتبار وارزش‌گذشته‌را ندارد؟

در درجه اول بسبب اینکه اعتبار وارزش شغلی بستگی بمقدار پولی دارد که از آن عاید میشود و جنبه‌های معنوی و تقدیس شغل ازمیان رفته است و این برای‌جامعه‌ای که دارای جهت‌های قومی و ملی است خطرناك است.

ناطق افزود: همکاران محترم بهتر میدانند که‌جاذبه زندگانی شهری‌و با دستمزد در شهرها تمام جوان های روستائی را بشهر کشانده است و مزارع از وجود انسان های‌نیرومند وکارآمد خالی شده و بعلت کمبود نیروی انسانی کاشت و جمع آوری محصول‌دشوار است.

از کشاورز حمایت نمی‌شود و اگر میشود کافی نیست.سود بازرگانی‌ماشین‌آلات سنگین است، استفاده از اعتبارات و وامهای‌بانک بعلت وجود شرایط سخت و غیر قابل انجام تعلیق‌به محال شده، موفق به تثبیت قیمت محصولات کشاورزی و تضمین آن‌نشده‌ایم، سیلو و سردخانه‌بحد کافی‌وجود ندارد.

میگویند پیشرفت امورات شهری و وجود مشاغل در شهرها سبب هجوم و کوچیدن جوان‌ها و مردان روستائی بشهر شده است، این حرف صحیح است در شهر ها کار فراوان شده‌و رفع حوائج شهری‌وگردش و چرخش کار های جامعه شهری در گردنیروی‌انسانی است، ولی این مطلب‌نباید با فلج شدن کار کشاورزی تمام شود، اساسا صنعتی شدن یک کشور با پیشرفت کشاورزی آن بهیچوجه مغایرت ندارد این دو باهم منافی نیست، مگر امریکاو ژاپن از غول های صنعتی جهان نیستند، پس چگونه است که فرآورده های کشاورزی امریکا همه جارا فرا گرفته است و امروز امریکا از گندم خود همان استفاده را می‌برد که از صنایع تکنولژی خود تا جائی که وزیر کشاورزی امریکا از گندم کشورش‌بنام یک سلاح تازه استراتژیک نام می‌برد در چنین شرایطی زن و مرد روستایی و کشاورز ما که در گذشته تولید کننده‌بوده ومحصول کار او بازار های ایران را ربوده و حتی‌با پرورش‌مرغ و گوسفند درخانه بصورت سنتی مصرف غذائی خودرا از فروشگاههای شهری خریداری می‌کند.

اجمالا ازیک مملکت‌تولید کننده رفته رفته بیک کشور مصرف کننده‌و خریدارتبدیل شده‌ایم و فقط بدین دل خوشیم که پول داریم‌قدرت خرید داریم میخریم و می‌خوریم و دولت هر ساله مبلغ قابل ملاحظهٔ بابت خسارات خرید موادغذائی می‌پردازد، گرفتیم که نسلا بعد نسل و همیشه پولدار ماندیم و سرمایه ملی ماهم ابدی و زوال ناپذیر ماند، اما اگر ممالک تولید کننده موادغذایی روزگاری‌بجهتی نخواستند موادغذائی خود را بفروشند یا آنقدرگران و با شرائط سخت‌بفروشند که امکان خرید آنرا نداشته باشیم، آنوقت چه میشود؟ عقل سلیم حکم می‌کند که‌ما همواره در فکر روز های غیر عادی باشیم، روزهائی که فراوان دیده‌ایم.

حمایت از کشاورزی

آقایان محترم،کشاورزی ایران نیازمند دقت و توجه بیشتراست وزارت‌کشاورزی هم‌اکنون‌که‌تشکیلات جدیدی را تدارک می‌بیند بایستی‌در اساس کار چاره اندیشی‌کند و در نجات‌کشاورزی ایران از همه امکانات موجود استفاده نماید، کشاورز ایرانی را باید بیدریغ‌حمایت و تشویق نمود و شرف‌و عزت شغلی او راباویادآور شد، وسائل رفاه و عمرانی مخصوصا راه را باید به روستاها برد احداث راه های روستائی با پیشرفت‌و بهبود وضع کشاورزی‌ایران ارتباط مستقیم‌راه‌پیش‌آهنگ و طلایه دار تمام پیشرفت ها و ترقیات است لازم‌است با اتخاذ تدابیری لازم از خروج و کوچیدن جوان روستائی جلوگیری کرد و آنها را به زادگاه خود و ادامه کار کشاورزی علاقمند نمود، برای پرداخت وام های صندوق توسعه وغیره تسهیلات کافی قائل شدتا دریافت و استفاده ازآن‌برای هرکشاورز متقاضی میسر باشد، اساس صلاحیت کسانی را برای دریافت وام بایستی بر شرف و حیثیت او قرار داد نه وثیقه ثبتی زیرا شرف وحیثیت‌اشخاص ضامن بازده و برگشت‌است والا کشاورز هر چند مرفه وپیشرفته‌باشد وثیقه‌مضاعف ثبتی ندارد.

تثبیت قیمت محصولات کشاورزی

بایستی برای تثبیت قیمت محصولات کشاورزی و تضمین آن اقدام فوری‌بعمل آورد ،تثبیت و تضمین‌قیمت موثر ترین و مطمئن ترین عامل تشویق و دلبستگی است، تاسیس ایستگاه‌هاو مراکز ترویج و آموزش و راهنمائی‌کشاورزی درمناطق حاصلخیز حساس واستقرار متخصصین و مهندسین کشاورزی در ایستگاه های ترویج کمال اهمیت را دارد والا متمرکز نمودن عناصر تحصیل کرده و متخصص در شهرها و استفاده‌اداری از وجود آنها نقض غرض است و هیچ کمکی به‌بهبود وضع کشاورزی نمی‌کند درخشکاری‌و باغداری‌بایستی مورد حمایت و تشویق‌قرار گیرد و دراین زمینه سرمایه گذاری شودو سردخانه‌های عدیده برای نگهداری میوه و فرآورده های دامی در مناطق مناسب تاسیس‌گردد، از گرانی‌بی‌رویه ماشین‌آلات کشاورزی و وسایل یدکی جلوگیری شود و ضابطه معقول و عادلانه برای‌نرخ وسائل یدکی و تعمیرات بوجود آید، ایراد و بحث نیز در زمینه پیشرفت‌و بهبود کشاورزی ونجات از ورطه کنونی فراوان و بی شمار است. در اینجا بیشتر وقت ها نمایندگان محترم رانمی‌گیرم، برای شکل دادن‌باین مباحث و بهره‌گیری از آن بایستی‌کمیته کشاورزی‌حزب رستاخیز باوجود افراد صاحب صلاحیت و مجرب در تمام نقاط کشورتشکیل شود و این مطالب پس از بررسی و تحقیق در اختیار وزارت کشاورزی قرار گیرد.

باشد که بتوفیق خداوند متعال و تحت رهبری های خردمندانه و واقع بینانه شاهنشاه آریامهر برمشکلات کشاورزی فائق‌آئیم وبمرحله خودکفائی برسیم و نیازمان از بازار های جهان برطرف گردد.

مطلب دیگری که‌میخواهم در این فرصت بعرض‌برسانم درباب تغذیه رایگان است،

تغذیه رایگان

پیشنهاد تقدیمی در این خصوص با اجازه والهام‌از فرمایشات مبارک همایونی است که مکرر فرموده‌اندبا حفظ اصول انقلاب‌که‌تغییر ناپذیر است، هرگونه‌پیشنهاد اصولی را می‌پذیرندو مورد توجه قرار میدهند، همه استحضار کامل دارندکه‌ملت ایران از هر دسته و صنفی اعم از کارگر و کشاورز و غیره امروزه‌از رفاه‌وآسایش حاضر قدرت خرید داردکمتر کسی است که امکان تهیه صبحانه و غذای کافی‌برای فرزند خود نداشته باشد، علیهذا با توجه باین‌واقعیت مسلم بنده عرض میکنم، با کسب اجازه‌از پیشگاه‌مبارک شاهنشاه آریامهر بودجه تغذیه رایگان‌که روزانه‌بطور تقریب مبلغ هفتاد میلیون ریال میشود ،تاسیس‌مدارس در روستاها و شهرها و شورای آموزشی که کمال ضرورت را دارد تخصیص داده شود با یک محاسبه ساده و سرانگشتی معلوم نیست که از محل اعتبار تغذیه رایگان چند مدرسه مناسب درعرض سال‌میتوان ساخت، در شرائطی که غالب مدارس در شهرما استیجاری و نامناسب است و در روستاها نیز کمبود مدرسه بچشم میخورد و حذف تغذیه رایگان‌با امکانات اولیاء دانش آموزان هیچ مشکل و مضیقه‌ای بوجود نمی‌آورد و مسلما ملت‌موقع شناس ایران تغییر این‌برنامه را که بسود جامعه است‌با تحسین‌و خوشوقتی‌خواهند پذیرفت.

آگهی استخدام

کارخانجات صنعتی آزمایش به تعدادی کارگر تراشکار و فلزکار حداقل با پنج سال سابقه نیازمند است واجدین شرایط می توانند به کارخانجات آزمایش مرودشت شیراز مراجعه نمایند.

Do you want GCE and other qualifications?

Let Wolsey Hall the Oxford correspondence college help you. Personal tuition by our expert tutors regularly achieves over 90% success in examinations.
Courses include: GCE, RSA, LCC, qualifications in Banking, Admin. Management, ICSA, Statistics, Teaching, Theology, Law, Languages, Business, etc.
Free prospectus from
W Milligan, MA,
Dept NC2, Wolsey Hall, Oxford OX2 6PR, England.
Wolsey Hall

اطلاعیه شرکت تعاونی‌فروشندگان مصنوعات‌نفت‌سوز ،گازسوز، الکتریکی وابسته به اتاق اصناف پایتخت

اطلاعیه

بدینوسیله باطلاع کلیه اعضاء میرساند- چون دراجرای دستورات موکد دولت به اتاق‌اصناف پایتخت بمنظورتامین نیازمصرف کنندگان تهرانی شصت‌درصد (۶۰٪)بخاری های نفتی تولیدی داخلی از سهمیه تهران دراختیار این شرکت قرار گرفته تا بین آن دسته از اعضاء صنف که تاکنون موفق به دریافت بخاری و عرضه بمشتریان خود نشده‌اند بطریق صحیح توزیع گردد لذا چنانچه‌تاکنون موفق‌به‌تهیه‌این کالانشده‌اید، هرچه‌زودتربشرکت مراجعه‌و سهمیه بخاری خودرا دریافت نمائید- بدیهی است بخاری های تحویلی باید منحصرا بمصرف کنندگان پایتخت بصورت تکفروشی وبقیمت‌مصوبه مرکز بررسی قیمتها باصدور فاکتور گویا شامل نام و نشانی خریدار بفروش برسدو چون مامورین کنترل نرخ وظیفه دارند در اجرای صحیح امر نظارت دائم نموده و متخلفین رانحت‌تعقیب قرار دهندازهمکاران محترم انتظار دارد در این مورد شخصا مراقبت نموده وموجبات سرافرازی بیشتر این صنف را فراهم آورند.

ضمنا پس‌از فروش تعداد دریافتی برای تهیه مجدد بخاری بشرکت مراجعه فرمائید که واحدهای‌صنفی بدون‌بخاری نباشد.

شرکت‌تعاونی فروشندگان مصنوعات نفت سوز، گاز سوز ،الکتریکی

بورس تحصیلی برای دانش آموزان دبیرستانها

موسسه آمریکن فیلد سرویس برای سال تحصیلی۳۸ـ۲۵۳۷ تعداد ی‌بورس‌در اختیاردانش‌آموزان کلاسهای دوم و سوم دبیرستان گذاشته است.

داوطلبان میتوانند برای اطلاع از شرایط بورس‌و ثبت نام در روزشنبه ۲۱ آبانماه ۲۵۳۶ تاپایان‌روز چهارشنبه دوم آذر ماه ۲۵۳

اعلام جرم علیه رئیس و اعضای هیأت مدیره شرکت تعاونی رانندگان ترابری تهران

نایب رئیس هیات مدیره، بعنوان سوءاستفاده و وارد ساختن زیان به دولت و رانندگان عضو شرکت علیه رئیس و اعضای هیات مدیره به دادسرای تهران اعلام جرم کرد

نایب رئیس هیئت مدیره «شرکت تعاونی رانندگان ترابری تهران» علیه رئیس‌هیات مدیره و چند تن از اعضاء هیات مدیره شرکت ، بعنوان سوء استفاده اعلام جرم‌کرد.

فرامرز محمودی نایب‌رئیس هیئت مدیره شرکت تعاونی رانندگان ترابری تهران ضمن شکایتی که به دادستان تهران تسلیم کرد ، علیه رئیس هیات مدیره شرکت و همچنین چند تن از اعضاء هیات مدیره به اتهام سوء استفاده اعلام جرم کرد .

شرکت تعاونی رانندگان ترابری تهران یازده ماه پیش جهت سروسامان دادن بوضع رانندگان عضو تشکیل شد و تعداد زیادی از کامیون های وایت بوسیله شرکت تعاونی به رانندگان کامیون ها فروخته شد .

طبق ادعانامه نایب رئیس شرکت براثر سوء استفاده مدیران شرکت و عملیات غیر قانونی آنها خسارات هنگفتی به رانندگان و همچنین دولت وارد شده است .

فرامرز محمودی مدرکی‌نیز برای اثبات سوء استفاده در شرکت تعاونی تسلیم مقامات قضائی کرد .

رسیدگی به این پرونده به شعبه ۳ دادیاری تحقیق‌ارجاع شد، اما دادیار شعبه ۳ تحقیق پرونده را جنائی تشخیص داد و برای رسیدگی به شعبه ٤ بازپرسی ارجاع شد .

صبح امروز رئیس هیات مدیره شرکت تعاونی رانندگان ترابری تهران و همچنین چند تن از اعضاءهیئت مدیره‌شرکت برای بازپرسی در دادسرای تهران حضور یافتند .

تحقیقات برای اثبات ادعای فرامرز محمودی و روشن شدن میزان سوء استفاده و اعمال غیر قانونی که درشکایت مطرح شده است ادامه دارد .

دکترهادی حق‌اندیش بازپرس شعبه ٤ بازپرسی دادسرای تهران رسیدگی به‌پرونده‌را به عهده دارد.

زن زیبائی که در قهوه‌خانه جانسپرد شناخته شد

۲ قهوه‌خانه‌دار، این زن‌را در اختیار مردان قرار میدادند

شمسی افغان

قرمضیاءالدین ـ خبرنگار اطلاعات

زن جوانی که چند روزقبل در یکی از قهوه‌خانه های قرمضیاءالدین هنگام صرف چای جانسپرد ، شناخته شد .

این دختر شمسی افغان‌نام داشت و ۲۰ ساله بود .

پس‌از این‌حادثه مادرشمسی افغان به قرمضیاءالدین رفت و درباره دخترش گفت :

«شمسی چند ماه قبل دریکی از روستاهای‌شهرستان‌شاهپور بامردی ازدواج کرد و چون شوهرش بزندان افتاد ،شمسی نیز بمواد مخدر روی آورد. وی برای تهیه مواد مخدر به قرمضیاءالدین آمده بود.»

گفته می‌شودعلت‌مرگ شمسی افغان مصرف بیش از حد مواد مخدر بوده ! جسد شمسی نیز برای کالبد شکافی بپزشکی قانونی شهرستان خوی انتقال یافت.

همچنین گفته شد ، شمسی توسط دو نفراز قهوه‌خانه‌دار های قرمضیاءالدین در اختیار مردان خوشگذران‌قرارمیگرفت. ماموران مشغول بررسی و تحقیق در این‌باره هستند .

حوادث کوتاه

نزاع جمعی افغانی ها دو کشته داشت

بدنبال نزاع جمعی میان افغانی هاکه یک افغانی کشته ودو نفر مجروح شده بودند، بنابرگزارشی که‌امروز خبرنگار ماازپزشکی قانونی‌کسب کرد، یکی از مجروحین‌نیز درگذشت، اولین افغانی که در این نزاع جان سپرد «غوول‌ازیک» نام داشت ، هویت دومین کشته هنوز روشن نشده است وحال سومین مصدوم نیزوخیم است.

مینی‌بوس واژگون شد

خرم‌آباد ـ براثر واژگون شدن مینی‌بوس شماره ۷۹۲٦۷ تهران ـ الف‌برانندگی علی‌مراد مرادی ، یکی از سرنشینان‌آن بنام غلامعلی شاکریان کشته شدو ۷تن دیگر مجروح شدند. این حادثه در ۲ کیلومتری پاسگاه ژاندارمری معمولان‌روی داد .

اسب و اسب‌سوار کشته شدند

بهشهر ـ اتوبوس مسافربری ۸۲٥٤٥ تهران ـ برانندگی منوچهر طاهری که از گرگان عازم تهران بود در ده کیلو متری بهشهر با اسب سواری بنام محمدرضا یوسفی اهل فرکاوند ،برخورد کرد .

در این حادثه‌محمدرضا یوسفی جانسپرد و اسب وی تلف شد. حادثه براثر عبور ناگهانی اسب سوار از عرض جاده رخ‌داد.

جناب آقای فرهاد هرمزی ریاست محترم سازمان فاکوپا

بایکدنیا مسرت موفقیت آنجناب را بمناسبت دریافت مدال درجه یک خدمات اجتماعی بشما و کلیه کارکنان سازمان فاکوپا تبریک عرض نموده و موفقیت هرچه‌بیشتر در خدمات اجتماعی برای آنجناب را آرزومندم .

آقالار محمدیان نمینی

جناب آقای دکتر جواد غفور زاده

از بذل توجه و عنایت حضرتعالی در مورد طبابت و جراحی همسرم خانم محمدی (هاشمی) صمیمانه سپاسگزارم‌و نیزاز محبت های بی‌شائبه کارکنان خصوصا پرستاران بخش جراحی بیمارستان آریا کمال تشکر را دارد .

محمد حسین محمدی

لازم میدانم از طبیب حاذق و جراح ماهر جناب‌آقای دکتر جواد غفورزاده که در معالجه خواهرم بذل محبت و خدمت فرموده‌اند و نیز از کادر اداری و تیم جراحی بیمارستان آریا که‌همکاری نموده‌اند سپاسگزاری نمایم.

سید رضا هاشمی

از صحنه‌های یک «تجاوز» جمعی فیلمبرداری و ضبط صدا کردند

تبریز ـ خبرنگار اطلاعات

مردی باکمک همسرش ،زن دوست خود را ربود و به همراه چند مرد دیگراورا مورد تجاوز قرار داد .

در تمام این مدت همسرمتهم از صحنه‌های‌تجاوز فیلمبرداری وصدای آنها را ضبط میکرد .

این زن و شوهر اختر و صادق نام دارند که در بخش۷ تبریز زندگی می‌کنند. اختر دیروز به‌بهانه‌رساندن کودکش به‌پزشک از بانو «فخری» که شوهرانشان با هم دوستی دارند، خواست تااو راهمراهی کند .آنگاه با نیرنگ فخری را بمنزل خود کشاند . صادق شوهر اختر به کمک چندتن دیگر به اسامی عزیز ، محمد حسین ، علی‌قلی و ناصر ،، همسر دوستش‌را مورد تجاوز قرار دادند . اختر در تمام اوقات به فیلمبرداری از صحنه های تجاوز مشغول بود و همزمان با فیلمبرداری به ضبط صدا نیز می‌پرداخت .

متجاوزین پس از رها کردن بانو فخری متواری شدند.

براثر شکایت شوهر «فخری» وتلاش ماموران انتظامی همه آنها شناسایی‌وپس ازدستگیری تحویل دادسرای تبریز شدند. بازپرس شعبه دوم دادسرا با ضبط مدارک موجود ، هر ٦متهم را باقرار ممنوع‌الملاقات بازداشت کرد . گفته میشود صادق بقصد انتقام گرفتن از دوستش‌که با او اختلاف‌داشت بچنین‌کاری دست زده است .

معتاد با انواع موادمخدر بدام افتاد

بنابرگزارش سخنگوی شهربانی ، مردی که از مدتها پیش در خانه‌اش بساط تریاک کشی براه انداخته بود، مورد سوء ظن ماموران اداره مبارزه بامواد مخدر قرار گرفت .

در بازرسی از خانه وی مقادیری تریاک ، شیره تریاک، حشیش ، سوخته تریاک و چند دستگاه وافور آلوده و سایر ادوات استعمال مواد مخدر بدست آمد. وی که خود نیز معتاد است‌احمد علی‌افضلی نام دارد.احمدعلی در بازجوئی اظهار داشت : مواد مخدر مکشوفه متعلق به او نیست.

دراین زمینه پرونده‌ای از سوی ماموران تنظیم و همراه متهم تسلیم مراجع قضائی‌شد.

شعبده باز باتهام سرقت علیه شعبده باز دیگر شکایت کرد

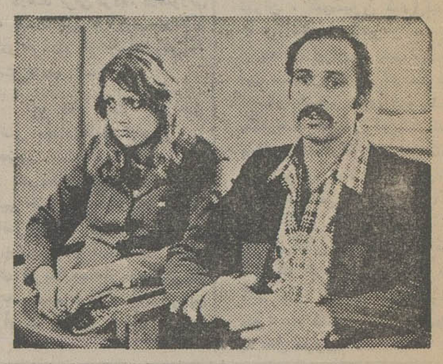

در عکس‌گالاگالا و همسرش که در عملیات شعبده بازی‌سمت دستیاری او را دارد مشاهده میشوند .

یک شعبده‌باز علیه همکارقبلی خود باتهام سرقت وسایل‌شعبده بازی‌اش شکایت کرد .

هفته گذشته جوانی بنام «حسین محمدی‌جو آبادی»متولد اصفهان طی مصاحبه‌ای که در یکی از نشریات چاپ شد راز شعبده‌باز ها را فاش کرد وبا نشان‌دادن‌طریقه های‌شعبده‌بازی اظهار داشت از ۹ سالگی تا کنون که ۲٤ سال دارد شعبده بازی میکند .

چاپ عکس های مختلف از این شخص موجب شد ، یکی از همکاران او که در تاترهای تهران بنام «گالاگالا» معروف است علیه او باتهام سرقت وسایل و اثاث شعبده بازیش شکایت کند .

«گالاگالا» با دیدن عکس های حسین محمدی جوآبادی در روزنامه به شعبه دهم اداره آگاهی رفت و گفت : یک ماه ونیم قبل مقدار زیادی‌ازلوازم شعبده بازی‌که‌از خارج‌خریداری کرده بودم بسرقت رفت وچون به کسی مشکوک نبودم ، موضوع سرقت را پیگیری نکردم. در این مدت نیز بعلت نداشتن وسائل شعبده‌بازی‌بیکار ماندم.

پنجشنبه گذشته بادیدن‌عکس های «حسین» او را که قبلادر تاتری بعنوان سیاهی لشگرکار میکرد شناختم . در آنزمان به خاطر اصرار زیاد چند نوع‌کار شعبده‌بازی از من یاد گرفت و حالا متوجه شدم وسائلی که او با آنها شعبده‌بازی میکند و عکس گرفته همان وسائلی است که از من سرقت شده است .

گالاگالا اضافه کرد: درایران فروشگاهی وجود ندارد که‌این نوع وسائل را بفروشد ،فقط در ایران چهار نفر شعبده‌باز هستند که این نوع وسائل‌را از خارج خریداری میکنند .

«گالاگالا» بماموران شعبه ده‌اداره آگاهی گفت : حسین ، چندی قبل از تاتری که در آن کارمیکرد رفت وهم اکنون‌در یکچلوکبابی‌درخیابان‌استانبول کار میکند. باآدرسی که‌گالاگالا در اختیار ماموران آگاهی گذاشت آنها به چلوکبابی‌رفتند و مطلع شدند که حسین به اصفهان رفته است .

تحقیقات در مورد ادعای گالاگالا وتلاش برای دستگیری حسین محمدی جوآبادی‌ادامه دارد .

در ۲ حادثه رانندگی

۹ نفر کشته شدند

در دو حادثه رانندگی‌که روز گذشته روی داد ۹ نفر کشته شدند و یک نفر مجروح شد

اتومبیل بماره ترانزیت بافولکس‌واگن شماره ٦٤۷۷۳ تهران ـ الف ، به رانندگی اسکندر گلپایگانی که از تهران به گرمسار میرفت تصادف کرد.دراثر این‌تصادف راننده و سه‌نفر ازسرنشینان فولکس به‌اسامی‌زهراگلپایگانی، معصومه گلپایگانی وعزیزالله تاج‌الدینی جان سپردند ،راننده بی ـ ام ـو نیز در این حادثه مجروح و به بیمارستان منتقل شد .

کامیون کمپرسی شماره ۸۲٦۹٤ تهران ـ ط برانندگی مصطفی عابدینی هنگامی که از شمال به جنوب‌در خیابان شیشه مینا ، نزدیک استادیوم آریامهر در حرکت بود ، با اتومبیل آریاشماره ۳٥۹٦۲ تهران که در جهت مخالف حرکت میکرد تصادف کرد . شدت تصادف بحدی‌بود که سه نفر ازسرنشینان آریا دردم کشته شدند. دونفر دیگر کمه بیمارستان شهریار منتقل شده بودند در اثر خونریزی‌و جراحات وارده در بیمارستان درگذشتند .

قاتل برادر به‌ده‌سال زندان محکوم شد

عبدالحسین فتوحی (محکوم به ده سال زندان)

تبریز ـخبرنگار اطلاعات

مردی باتهام کشتن برادرش بارای دادگاه شعبه اول‌جنایی استان آذربایجان شرقی ، به ده سال زندان محکوم شد .

محکوم عبدالحسین فتوحی نام دارد و بنابر مفاد کیفر ـ خواست متهم‌بودکه درروستای «بخشایش» تبریز هنگام تقسیم ارثیه با ضربات چماق برادرش بنام احد فتوحی ، را بقتل رساند .

عبدالحسین فتوحی باشکایت مادرش توسط ماموران پاسگاه ژاندارمری «بخشایش» دستگیر و از طرف بازپرس محل باقرار قانونی زندانی شد .

وی دردادگاه شعبه اول جنایی محاکمه شد و دادگاه‌با توجه به‌مندرجات پرونده او رابه ده‌سال زندان درجه یک جنایی محکوم ساخت .

عبدالحسین فتوحی پس از اعلام رای‌دادگاه‌نسبت به‌رای اعتراض کردوفرجام خواست.

محاکمه راننده‌ای که سناتور جلیلی را در تصادف کشت آغازشد

صبح دیروز محاکمه راننده‌ای که مرحوم‌سناتور جلیلی را زیر گرفت وکشت در شعبه یک دادگاه جنائی مرکز آغاز شد .

محمود گوهری نائینی متهم است که روز ۲۷ خرداد ماه سال جاری مرحوم سناتور جلیلی رادر خیابان آریامهر زیر گرفت، پس از تصادف مصدوم را به بیمارستان شهرام منتقل کردند ولی معالجات‌درمورد وی موثر واقع نشد و سناتور جلیلی دربیمارستان درگذشت .

صبح دیروز اولین‌جلسه دادرسی برای رسیدگی به اتهام محمود گوهری‌نائینی در شعبه یک دادگاه جنائی مرکز تشکیل شد ودادستان کیفر خواست تنظیمی دادسرای تهران را قرائت کرد . متهم نیز بدفاع از خود پرداخت .

ساعت یک بعد از ظهر دیروز جلسه دادرسی بعلت پایان وقت با اعلام تنفس‌از سوی رئیس دادگاه تعطیل و دنباله دادرسی به روز بعد موکول شد .

مرگ پدر و پسر موتورسوار

پدر و پسری در حال موتوسیکلت‌سواری ، در تصادف با اتومبیل کشته شدند .

بعد از ظهر روز شنبه ، پدر و پسری که با موتوسیکلت از خیابان جوادیه عبور میکردندهنگام سبقت گرفتن ازیک‌اتومبیل، با اتومبیل دیگری بشدت تصادف کرده و کشته‌شدند.

جریان تصادف‌به‌کلانتری ۱۷ اعلام شد و ماموران در محل حادثه حاضرشدند. راننده اتومبیل دستگیر شد و جسد پدر و پسر به پزشکی قانونی منتقل‌گردید.

پرونده‌ای در این مورد در کلانتری ۱۷ تشکیل و برای رسیدگی به‌دادسرای تهران فرستاده شد .

رسیدگی به پرونده نیز در دادسرای‌تهران‌به‌غلامعلی عابدی دادیار شعبه ۸تحقیق ارجاع گردید .

دادیار پس از رسیدگی به پرونده راننده اتومبیلی را که موجب مرگ پدر و پسر شد با قرار بازداشت روانه زندان کرد .

یک موتور لنج در خلیج فارس غرق شد

بندر گناوه ـ خبرنگار اطلاعات :

۷ سرنشین یک موتورلنج که در خلیج فارس غرق شد از مرگ نجات یافتند .

موتور لنج شماره ٦٤۹ متعلق به بهروز کیانی و به ناخدائی محمد ترتاس که با ۷سرنشین از کویت عازم بندر گناوه بود هنگام‌عبور از «خور گناوه » به گل نشست و غرق شد .

در جریان این حادثه نود کیسه برق و سی عدل‌حصیر از بین رفت .

همه ساله در این منطقه چند موتور لنج‌غرق میشود.

۲ افغانی، باتهام قتل دستگیر شدند

شیراز ـ خبرنگار اطلاعات

دو افغانی در شیراز به اتهام قتل یک مرد ٤٥ساله دستگیر شدند .

پریروز جسد مرد ٤٥ ساله‌ای به نام علیرضا دژن اهل «دهدشت» بهبهان در شیراز پیدا شد .

با کشف جسد و تعیین هویت آن که توسط اقوامش انجام‌گرفت ، ماموران پاسگاه ژاندارمری کوی فرخ شیراز دوافغانی باسامی رئیس و علی‌محمد سربراه را باتهام قتل بازداشت کردند .

بازپرس شعبه ٤دادسرای شیراز مامور رسیدگی به این جنایت شد .

تصادف و مرگ راننده

میمه ـ خبرنگار اطلاعات

در برخورد اتوبوس مسافری با سواری تویوتا راننده سواری کشته شد.

اتوبوس مسافری۱٥٦۷۷ اصفهان ـبه‌رانندگی «عباس مارانی‌یزدانوه» که‌ازاصفهان عازم تهران بود ، در ۳٥ کیلومتری میمه با اتومبیل تویوتای ۲۲۲٥۱ تهران۲۲ برانندگی مهندس حیدرعلی فروزانفر برخورد کرد .

در این حادثه مهندس فروزانفر قبل از رسیدن به بیمارستان جان سپرد .

راننده کشته شد

بهبهان ـ دربرخورد اتومبیل سواری‌با وانتبار، این تصادف در سه راه راننده اتومبیل زیر چرخ های یک مینی‌بوس کشته شد .

یداله اقبالی‌راننده ۳۲ساله اتومبیل (کارمند بانک ملی دهدشت) با اتومبیل خوددر جاده بهبهان ـ بیدبلند ، حرکت می‌کرد که با یک وانتبار برخورد کرد .

یداله اقبالی پس ازحادثه از پشت فرمان به بیرون پرتاب شد و در همین لحظه یک مینی‌بوس ازروی‌پیکرش گذشت و موجب مرگ او شد .

خفگی در حوض

شمیران ـ کودک ۲ساله‌ای در آب حوض خفه شد .

قره‌داغی نام داشت ، هنگام بازی در حیاط خانه‌شان در رستم آباد شمیران در حوض افتاد.

چند لحظه بعد مادر و پدر مهناز او را ازآب‌بیرون آوردند و به‌بیمارستان«رضا پهلوی» تجریش رساندندولی معالجات در مورد او موثر واقع نشد و براثر خفگی جانسپرد .

فروش پوشال و بریده کاغذ

چاپخانه موسسه انتشارات و چاپ پوشال و بریده کاغذ های خود را از طریق مزایده بفروش میرساند. داوطلبان جهت اطلاع از شرایط فروش بین ساعات ۱۰ تا ۱۲ ظهر به موسسه انتشارات و چاپ واقع در خیابان امیرآباد شمالی خیابان ۱٦ مراجعه کنند .

اطلاعیه اداره راهنمائی ورانندگی تهران

اغلب مشاهده‌میشودکه عابرین نابینابرای‌پیمودن عرض خیابان ها بخصوص در محلهائیکه قانون عابر پیاده باجرا گذارده شده دچار اشکال‌میشوند لذااز عموم رانندگان و اهالی محترم پایتخت تقاضادارد درصورت‌مشاهده‌اینگونه عابرین رعایت حال آنهارا نموده‌تاموجب‌بروز تصادف‌نگردند اداره راهنمائی و رانندگی قبلا از همکاری رانندگان و اهالی محترم تشکر مینماید .

اداره راهنمائی و رانندگی تهران

آگهی از شرکت مخابرات ایران

بمنظور گسترش و فراهم آوردن امکانات بیشتر برای واگذاری شماره های‌جدیدقسمتی‌ازکابلهای منطقه زیر مربوط به مرکز تلفن محمودیه بعلت‌ضرورت‌فنی‌ازتاریخ ۱۸ر۸ر۳٦ برگردان‌میشودو ناگزیر اختلالاتی درارتباط تلفنی مشترکان‌محترم روی خواهد داد. (شماره تلفن مشترکان گرامی تغییر نخواهد کرد) .

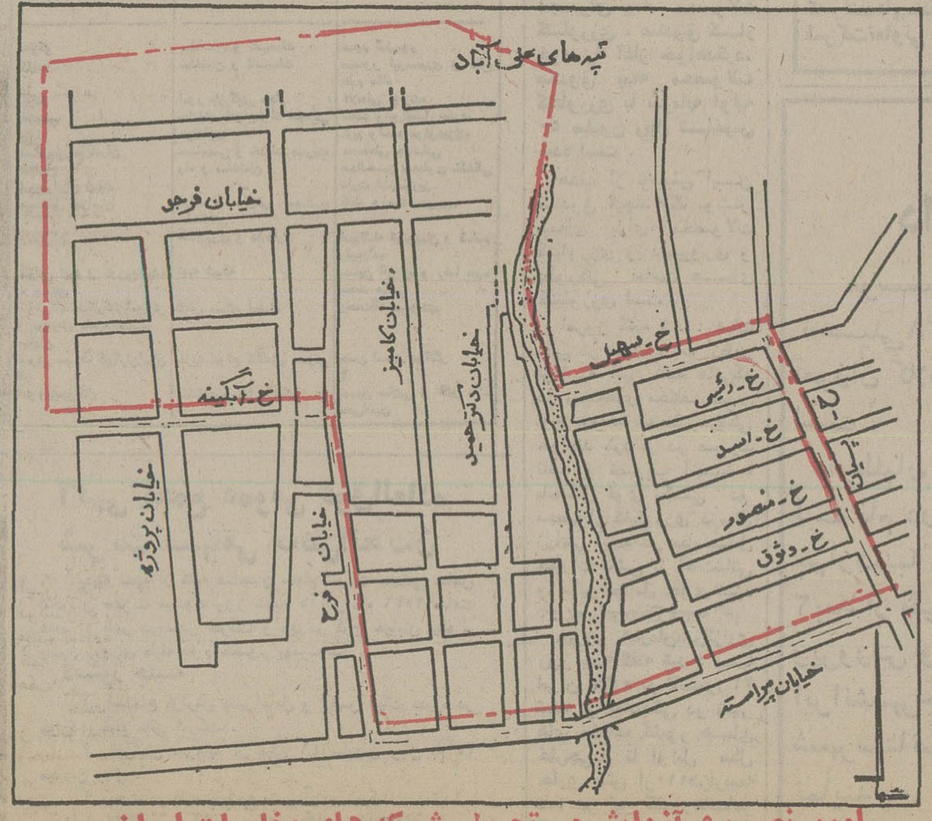

امور نصب و آزمایش‌و تحویل شبکه های مخابرات ایران

آگهی کشف جسد

جسد مرد مجهول‌الهویه حدود ۳۰الی۳٥ساله که‌بواسطه فساد و کنده شدن پوست سرو صورت ودرآمدن چشمهاش کنون شناخته نشد و شلوار مشکی و پیراهن سفید پوشیده‌درعلیشاه عوض شهریار کشف گردیده مراتب بمنظور شناسائی‌وروشن شدن هویت مقتول در روزنامه‌های کثیرالانتشار آگهی میگردد که‌هرکس از مقتول یامتهم آن اطلاعی دارد باین بازپرسی مراجعه نماید .

بازپرسی شعبه دوم کرج ارباب‌شیرانی

م‌الف ۱۸۷۳۸

آگهی احضار

متهم نامبرده زیر که‌مجهول‌المکان شناخته شده طبق ماده ۱۱ قانون آئین دادرسی کیفری بوسیله این آگهی که سه نوبت متوالی‌درروزنامه رسمی کشورشاهنشاهی‌ویکی‌ازجراید کثیرالانتشار درج ومنتشر خواهد شد اخطار می نماید که‌برای روز ۱٦ر۱۲ر۳٦ ساعت ۹ر٥ صبح‌جهت‌رسیدگی در شعبه اول دادگاه شهرستان خرم‌آباد حضور بهمرسانید و در صورت عدم حضور طبق‌مقررات رسیدگی و چنانچه بعدا ابلاغی بوسیله آگهی‌لازم باشد فقط یک‌نوبت در روزنامه رسمی خواهدبود نام متهم جهانبخش زرین‌جوئی فرزند فتحعلی به اتهام سرقت بشرح پرونده ۲۱۹۱ ـ ٥۳ جنحه

دادرس دادگاه شهرستان خرم‌آباد .

زبردست مقدم

آگهی کشف جسد مجهول‌الهویه

در مورخه بیست و یکم اسفند ماه سال سی‌و پنج جسد مردی بمشخصات زیر بدون سر با شلوار سرمه‌ای جین و جوراب مشکی و پیراهن جوزوف قهوه‌ای و کت چرمی قهوه‌ای بشرح فوق در سواحل جزیره کیش پیدا شده از کسانیکه از هویت یا چگونگی فوت متوفی اطلاعی دارند تقاضا میشود با اشاره بکلاسه ۱۰۸۸ر۳٥ ك اطلاعات خود را در اختیار این دادگاه‌یانزدیکترین دادسرای محل اقامت خود قراردهند .

جانشین بازپرس دادگاه لنگه

(تلفن ۱۱٥)
ویژه اطلاعات مرکز اورژانس خراسان (مشهد)

شهر جدید مشهد

یکقطعه زمین در شهر جدید آبکوه مقابل‌پارک آریامهر مشهد بفروش میرسد تلفن ۸۹۲۲٤۳

دانشکده پزشکی رازی سخنرانی‌های علمی

بدینوسیله به اطلاع‌میرساندکه آقای‌پروفسور بلونت استاد و رئیس بیماریهای قلب و عروق دانشگاه کلرادو سه سخنرانی بشرح زیر ایراد مینمایند :

۱ـ روز سه‌شنبه ۱۷ر۸ر۳٦ ساعت ½۱۰صبح درآمفی تئاتر بیمارستان سینا در باره « نظریات تازه درباره افزایش فشار شریان ریوی» .

۲ـ روز دوشنبه ۲۳ر۸ر۳٦ ساعت ½۱۰صبح در آمفی تئاتر بیمارستان امیراعلم در باره «خیز خادریه»

۳ـ روز سه‌شنبه ۲٤ر۸ر۳٦ ساعت ½۱۰صبح در آمفی تئاتر بیمارستان سینا در باره « طولانی بودن فاصله گیوتی‌وارتباط‌آن‌بامرگهای‌ناگهانی».

دانشکده پزشکی رازی از کلیه پزشکان و دانشجویان پزشکی و علاقمندان دعوت مینماید تا جهت استماع این سخنرانیها در آمفی تئاتر بیمارستانهای مذکور حضور بهمرسانند .

م‌الف ۱۸۸٦۰

مجالس ترحیم

بادلی آکنده از تاسف و تاثر درگذشت مادر دلبندخود مرحومه بانومهرالملوک منصور راباطلاع خویشان‌ودوستان می‌رساند. مجلس ترحیم آن‌مرحومه از ساعت ۲تا۴ بعد از ظهر روز سه‌شنبه هفدهم آبانماه درخانقاه صفی علیشاه‌برگزار خواهد شد.
محمد علی منصور، هوشنگ منصور، زرین‌ملک منصور، پروین منصور، حسین، شیرین، فرخ،شهره، شکوفه،پری‌ناز، علیرضا، فیروزه ومریم منصور.

بانهایت تاثر و تاسف درگذشت بانو مهرالملوک منصور را باطلاع خویشان و دوستان می‌رساند. مجلس ترحیم زنانه و مردانه ازساعت ۲تا۴ بعداز ظهر روز سه‌شنبه هفدهم آبان ماه درخانقاه صفی علیشاه منعقد خواهد بود.
مهدی منصور، محمد علی منصور، هوشنگ منصور، منصور علی منصور، مهندس امیر منصور، حسنعلی منصور، عبداله منصور، مهندس فریدون منصور، انوشیروان‌منصور، رحمت‌اله منصور، دکترمسعود منصور،مهندس مجید منصور، مهندس سعید منصور، مهندس خسرو منصور، مهندس‌فرخ منصور.

بانهایت تاثر وتاسف درگذشت بانو مهرالملوک منصور را باطلاع می‌رساند. مجلس ترحیم آن مرحومه در خانقاه صفی علیشاه ازساعت ۲تا۴ بعدازظهر روز سه‌شنبه هفدهم آبانماه برگزار خواهد شد.
خانواده‌های: منصور، شیرازی، جهانگانی، مجیدی، مازندرانی، اصفهانی‌پور، فتورچی، محتشمی، افخمی، حکمت، نوذری، کلانی، صالح، عندلیبی، پورزاد.
اطلاعات- مصیبت وارده را بکلیه بازماندگان آنمرحومه و خانواده‌های وابسته تسلیت می‌دهد.

بانهایت تاسف وتاثر درگذشت همکار ارجمندمان شادروان سرکار سرهنگ بازنشسته شهربانی فتح‌اله کمالی را ضمن تسلیت ببازماندگان آن‌مرحوم باطلاع می‌رساند.
مجلس ترحیم زنانه ومردانه ازساعت ۱۴ الی ۱۶ روز چهارشنبه هیجدهم ماه جاری درمسجدمجدبرگزار خواهدشد.
کارکنان شرکت قند هکمتان وکارخانه قند همدان

باندوه وتاثر فراوان درگذشت روانشاد دکتر محمود ایزد برادر، عمو ودائی عزیزمان را در امریکا به‌اطلاع اقوام و آشنایان می‌رساند.
مجلس ترحیم مردانه وزنانه در روز سه‌شنبه هفدهم آبان ماه از ساعت ۳تا۵ بعد از ظهر در مسجد حاج حسن واقع درخیابان شاهپور خیابان بوعلی برگزار می‌گردد.
احمد پروانه تهرانی، هوشنگ، داریوش، مهندس‌بهرام و بهمن پروانه تهرانی، دکتر کاظم فتحی، مهدی فتحی، مهندس اکبر فتحی، محمد ایزد و خانواده‌های: ایزد،فتحی، اخوان رضایی، دکتر واحدی، سراج، فرخو، قدس، نصراله زاده، بهادر، ناظمیان، مقیمی، جاویدپور، احمدی، آشفته.
اطلاعات- مصیبت وارده را ببازماندگان آن مرحوم و خانواده‌های وابسته تسلیت می‌دهد.

آن سفرکرده که صدقافله دل همره اوست ...
مرحوم مهندس چنگیز صفری صاحب منصب عالیرتبه صنعت نفت ایران خدمات صادقانه خودرانسبت به‌شاهنشاه و میهن با از خودگذشتگی انجام داد، هنوز کشته خود را ندرویده بودکه داس اجل خرمن وجودش را درو کرد. دعوت حق را لبیک گفت وشمع زندگیش خاموش گردید.
در سوک او همسر و فرزندان وهمه بستگان و دوستانش عزادارند روز سه‌شنبه ۱۷ر۸ر۳۶ از ساعت ۲ الی ۴ بعداز ظهر در مسجد مجد مجلس ختمی بیاد آن عزیز ازدست‌رفته برگزار خواهد شد.
طاهره صفری (ایروانی)، همسر. سوسن‌دهدشتی (صفری)، یاسمن زاهدی (صفری) فرزندان. تیمور صفری برادر. طیبه صفری خواهر.
خانواده‌های صفری، دهدشتی، زاهدی،ایروانی، بگلرپور، دولتشاهی، عاطفی، جلیل‌زاده، فرهباغی، صالح، ملاح، مجلسی، بهزاد، خوانساری، لشکری، راد، معینی، افتخار، سمیعی، خاتمی، شایگان، پورکمال، مهدی‌زاده، و خانواده های وابسته.

آن سفرکرده که صد قافله دل همره اوست
مرحوم مهندس چنگیز صفری صاحب منصب عالیرتبه صنعت نفت ایران خدمات‌صادقانه خودرا نسبت به‌شاهنشاه ومیهن با ازخودگذشتگی انجام داده هنوز کشته خود را ندرویده بودکه داس اجل خرمن وجودش را درو کرد و شمع زندگیش خاموش گردید.
در سوک او، همسر و فرزندان و بستگان و همه دوستانش عزادارند. روز سه‌شنبه ۱۷ر۸ر۳۶ ازساعت ۱۴ الی ۱۶ درمسجد مجد مجلس ختمی بیاد آن عزیز از دست رفته برگزار خواهد شد.
طاهره صفری، سوسن‌دهدشتی، یاسمن زاهدی،تیمور صفری، طیبه صفری، خانواده‌های صفری، دهدشتی،زاهدی، ایروانی، بگلرپور، دولتشاهی، عاطفی، جلیل‌زاده، فرهباغی، صالح، مجلسی، بهزاد حریری، هوسنگ ورزنده، مدنی، خوانساری‌راد، ملاح،سمیعی، شایگان، پورکمال، مهدیزاده، افتخار، معینی، منوچهر آسایش، یوراپوپوف.
آ-۱۱۲۷۵

درگذشت شادروان چنگیز صفری دارمندعالیرتبه شرکت ملی گاز ایران مایه تاثر واندوه دوستان وهمکاران انمرحوم در شرکت ملی‌گاز ایران گردیده است مجلس ختم ان مرحوم روز سه‌شنبه ۱۷ آبانماه ۳۶ ازساعت ۲تا۴ بعد از ظهر در مسجد مجد برقرار خواهد بود.
تقی مصدقی، دکتر مهدی ابوسعیدی، محسن شیرازی، یوسف جنجوی، محمد تقی نجفی، جلال یزدی، محسن جاوید، منصور احمدی، منوچهر نادری، معزالدین توانا، حبیب لباف، غلامرضا رهبری، فرهنگ فدائی‌مقدم، جهانبخش، ارفع زنجنه، کمال مترجمی، محمد ابراهیم احمدی، جمشید ورزنده، محمد ابریشمکار، محمد خدابخش، حسن پوزشی، شکراله انبرزی، سیروس دولتشاهی، میرمحمد شیبانی، سی کاوه، یدالله میرنظامی، منوچهر حقانی، روح‌اله نقشه، حسن مهران، احمد بهزاد، علیمحمد طاهری، حبیب‌اله طبیب‌زاده، محسن کمره‌ای، محمود پیدابش، حسین طهماسبی، جلیل فرجام، جعفر فلاح،علی‌اکبر میرخافیان، علی‌اصغر جاویدان، مصطفی بنائی، عبدالامام خباری، عبداله عامری، تقی‌خاکبار، هدایت‌اله فاطمی‌زاده، غلامحسین نعمتی، عبدالحمید بوربور، علی شریفی، سیروس حقیقی، داریوش‌سیروس‌پور، محمد حسین بدیعی، عطاران رضائی، پرویز صفا، پرویز اعتصام، علی روانبخش، کیخسرو زمردی، مسعود فیروزی، امیر سرکشیکی، دکتر امام، رضا پرنگ، هایکاز بدلیان، عبداله مهدوی، غلامحسین رضائی، هوشنگ نمازی، محمود وفائی، حسن کشفی، زاون هوانسیان، امیر مسعود سمیعی.

مجلس ترحیم والده ماجده همکار و کتابشناس گرامی آقای حسین بنی‌آدم روز سه‌شنبه ازساعت ۴تا۶ بعد از ظهر در خانقاه صفی علیشاه منعقد می‌شود، حضور کتابداران ارجمند گویای همدردی و هماوازی همکاران در تسلیت‌او خواهد بود.
ایرج افشار

همکاران آقای حسین بنی‌آدم در کتابخانه مرکزی‌دانشگاه تهران فوت والده گرامی ایشان رابه‌اطلاع دوستان وسایر همکاران می‌رساند.
مجلس ترحیم روز سه‌شنبه از ساعت ۴تا۶ بعداز ظهر درخانقاه صفی علیشاه منعقد است.
کارکنان کتابخانه مرکزی دانشگاه تهران

باندوه وتالم فراوان درگذشت حاجیه نیکوکار و با ایمان زهرا رازانی نظام‌العامائی مادربزرگوارمان را باطلاع دوستان وآشنایان می‌رسانیم، مجلس ترحیم مردانه وزنانه فقیده سعیده روز سه‌شنبه ۱۷ر۸ر۳۶ ازساعت ۴تا۶ بعد از ظهر در خانقاه صفی علیشاه ومجلس ترحیم ومراسم شب هفت روز پنجشنبه ۱۹ر۸ر۳۶ دربروجرد برگزار میگردد.
حسین، رباب، حسن، اشرف‌السادات، فرخ‌اقا بنی‌آدم و خانواده‌های رازانی، بهتاش، سنایش ثقلینی، حسینی، رحمانی، محمدزاده، میناگر، طاهری، بلوریان حق،بهبهانی، مولا، بهمنی، فارسی، تاجبخش، فاضل رضائی، هدایتی، برقی، بدخشان رودباری وخانواده‌های وابسته.
اطلاعات- مصیبت وارده را بخانواده‌های عزاداربویژه بازماندگان آنمرحوم تسلیت می‌دهد.

هوالباقی
با نهایت تاسف وتاثر درگذشت فرزند وبرادر جوان ناکام عزیزمان را در شهر لوزان سویس بکلیه دوستان و آشنایان اطلاع می‌دهیم، مجلس ترحیم آن‌مرحوم در خانقاه صفی علیشاه روز جمعه بیستم آبان ماه ساعت ۹ الی ۱۱ صبح منعقد می‌باشد.
فرهاد فسا، شادی فسا (غفاری)، کامیار فسا، علینقی فسا، زریانو فسا.
آ-۳۲۸۹۹

ضمن اظهار تاسف واندوه فراوان درگذشت ناگهانی جوان ناکام رضا فسا فرزند مهندس فرهاد فسا را در لوزان (سوئیس) باطلاع می‌رساند.
مجلس ترحیم آن‌مرحوم ساعت ۹ الی۱۱ صبح روزجمعه ۲۰ آبان‌ماه جاری درخانقاه صفی‌علیشاه منعقدمیباشد.
شرکت سهامی صنایع چوب- جواد داودزاده
آ-۳۲۸۹۰

سندیکای شرکتهای ساختمانی بانهایت تاثر درگذشت نابهنگام جوان ناکام رضا فسا فرزند دلبند جناب آقای مهندس فرهاد فسا را باطلاع دوستان وهمکاران می‌رساند.
سندیکای شرکتهای ساختمانی این مصیبت جانگداز را از طرف خود وکلیه اعضاء سندیکا به‌خاندان فسا مخصوصا پدر ومادر این جوان ناکام تسلیت عرض می‌نماید واز درگاه خداوند متعال مسئلت دارد آن فقید سعید را قرین رحمت خود فرموده وبیازماندگان او صبر جمیل عطا نماید.
مجلس ختم فقید سعید روز جمعه ۲۰ر۸ر۲۵۳۶ ازساعت ۹ الی۱۱ صبح در خانقاه صفی علیشاه منعقد است.
هیئت مدیره سندیکای شرکتهای ساختمانی
آ-۳۲۸۹۳

باکمال تاسف فوت ناگهانی نوجوان ناکام رضا فسا فرزند جناب آقای مهندس فسا مدیر عامل محترم شرکت را به‌اطلاع آشنایان می‌رساند مجلس ترحیم آن‌مرحوم روزجمعه ۲۰ر۸ر۲۵۳۶ ازساعت ۹تا۱۱ صبح در خانقاه صفی علیشاه منعقد می‌باشد.
شرکت مثلث
آ-۳۲۹۱۴

باکمال تاسف فوت ناگهانی نوجوان ناکام رضا فسا فرزند جناب آقای مهندس فسا مدیر عامل محترم شرکت مثلث را به‌اطلاع آشنایان می‌رساند مجلس ترحیم آن‌مرحوم روزجمعه ۲۰ر۸ر۲۵۳۶ ازساعت ۹تا۱۱ صبح در خانقاه صفی علیشاه منعقد می‌باشد.
شرکت سابوی
آ-۳۲۹۱۱

باکمال تاسف فوت ناگهانی نوجوان ناکام رضا فسا فرزند جناب آقای مهندس فسا مدیر عامل محترم شرکت مثلث را به‌اطلاع آشنایان می‌رساند مجلس ترحیم آن‌مرحوم روزجمعه ۲۰ر۸ر۲۵۳۶ ازساعت ۹تا۱۱ صبح در خانقاه صفی علیشاه منعقد می‌باشد.
شرکت رادکو
آ-۳۲۹۰۸

باکمال تاسف فوت ناگهانی نوجوان ناکام رضا فسا فرزند جناب آقای مهندس فسا مدیر عامل محترم شرکت مثلث را به‌اطلاع آشنایان می‌رساند مجلس ترحیم آن‌مرحوم روزجمعه ۲۰ر۸ر۲۵۳۶ ازساعت ۹تا۱۱ صبح در خانقاه صفی علیشاه منعقد می‌باشد.
شرکت ماشین خاک
آ-۳۲۹۰۲

بانهایت تاسف وتاثر درگذشت ناگهانی جوان ناکام رضا فسافرزند مهندس فرهاد فسا را در لوزان (سوئیس) باطلاع می‌رساند مجلس ترحیم آنمرحوم روز جمعه ۲۰ آبان ماه از ساعت ۹ الی ۱۱ صبح در خانقاه صفی علیشاه برگزارمیگردد.
هیئت مدیره شرکت سهامی ولکس ایران
آ-۳۲۸۸۴

با یکدنیا تاسف فوت ناگهانی جوان ناکام رضا فسا فرزند دلبند دوست عزیزمان آقای مهندس فسا مدیر عامل شرکت ساختمانی مثلث را باطلاع دوستان و آشنایان می‌رساند.
مجلس ترحیم آن عزیز از دست رفته روز جمعه ۲۰ر۸ر۳۶ از ساعت۹ الی ۱۱ صبح در خانقاه صفی علیشاه منعقدمیباشد.
مهندس مهدی احسانی، جلال یزدانیان
آ-۳۲۹۰۵

با یکدنیا تاسف فوت ناگهانی عزیز دلبند نوجوان‌ناکام رضا فسا فرزند دوست محترم جناب آقای مهندس فرهاد فسا را باطلاع می‌رساند مجلس ترحیم آن‌مرحوم روز جمعه ۲۰ر۸ر۲۵۳۶ از ساعت ۹ تا ۱۱ صبح در خانقاه صفی علیشاه منعقد می‌باشد.
مهندس اسفندیار مبشری، مهندس فریور صحیحی، دکتر سیروس علائی، مهندس داریوش مبشری، مهندس فرامرز پورلک.
آ-۳۲۸۸۷

بکلیه خویشان ودوستان و آشنایان خود درگذشت جوان ناکام رضا فسا را در نهایت تاسف وتاثر فراوان اعلام می‌دارد.
مجلس ختم آن مرحوم در خانقاه صفی علیشاه روز جمعه ۲۰ آبانماه ساعت ۹ الی۱۱ صبح منعقد میباشد.
امیلی فسا (نشاط‌السلطنه)، طوبی عفاری (منورالدوله) امیر نصرت‌الدین غفاری،لوئیزغفاری، هورآسا شکوه، فریدون فسا، پروین مهند، همافر ریسار، وی‌ا‌ه فسا، پروانه سا، شیرین‌دخت تهرانچی، امیر سهام‌الدین غفاری، ابادر غفاری، و خانواده‌های فسا، غفاری، ریشار، مشکوتی، بهبهانی، امیر شاهی، شکوه، مهنا، مالک، بایندر، تهرانچی، افشار، شاوانو، سوسنبری، انیسی وخانواده‌های وابسته.
آ-۳۲۸۹۶
اطلاعات- مصیبت وارده را بعموم افراد خانواده‌های عزادار بویژه آقای مهندس فرهاد فسا و سایر بازماندگان آن مرحوم تسلیت می‌دهد.

با نهایت تاسف درگذشت ناگهانی آقای مهدی مجیدیان را به‌اطلاع کلیه‌فامیل ودوستان میرساند. مجلس‌ختم مردانه و زنانه روز سه‌شنبه ۱۷ر۸ر۳۶ از ساعت ۱۶ الی ۱۸ بعداز ظهر در مسجد مجد منعقد میباشد.
خانواده‌های: مجیدیان، سلطانی، کامرانی، فلاحی، رنجبران،معتمدی، مرتضوی،شادخو،مجاهدی،بهنام، اسعدی، مافی، شایان، اسلامی، امامی.
آ-۳۲۷۴۶

باتاثری بی‌پایان مصیبت دردناک درگذشت‌ناگهانی همسر وپدرعزیزمان حاج ابوالفضل حاذقی که‌عمری‌رابانیک‌خواهی و نیک‌اندیشی بسر رسانید باطلاع همشهریان ودوستان می‌رسانیم مجلس ترحیم زنانه ومردانه آن‌فقید سعید درروز چهارشنبه هجدهم آبانماه جاری از ساعت دوازده تا دوبعد ازظهر درخانقاه صفی علیشاه برقرار خواهد بود.
مهرماه حاذقی،کامبیز، پرویز، کسری، سامان، بهرام و کورش حاذقی.
آ-۷۸۶۸

خانواده‌های: حاذقی، آزاد، لطف‌اله خادمی، سپهبد علی محمد خادمی، مدبر، محسنیان، فاطمی، هاشمیان، ضرغامی، کاویان، تمدن، تمدنی، خردمند، جاماسبی،صبا، جباری، رحمانی، برنا، عباسقلی و حسینقلی دمبزرگی، میرحسینی، سعادت، وکیل‌پور، سراج‌الدین نبوی،کشمیری، شامل جهرمی.
فوت ناگهانی شادروان مرحوم حاج‌ابوالفضل حاذقی نماینده ادوار گذشته مردم جهرم درمجلس شورای ملی را باستحضار دوستان وآشنایان می‌رسانند مجلس ترحیم زنانه ومردانه آن‌مرحوم ازساعت دوازده‌تاچهارده روز چهارشنبه هجدهم آبان‌ماه درخانقاه صفی‌علیشاه برقرار خواهدبود.
آ-۷۸۶۷
اطلاعات- درگذشت شادروان حاج ابوالفضل حاذقی را بکلیه‌افرادخانواده‌های عزادار بویژه بازماندگان آنمرحوم تسلیت می دهد.

بانهایت تاثر و تاسف درگذشت بانوی نیکوکار خانم رقیه شکیبی مادر همسر گرامی دوست عزیزم آقای مجتبی فدائی رئیس محترم و شریف دادگاه استان مرکز را به‌اطلاع دوستان وآشنایان میرساند. مجلس ختم آن مرحومه روز چهارشنبه هیجدهم آبان ازساعت ۴تا۶ بعدازظهر در خانقاه صفی‌علیشاه برگزار میشود.
سید مهدی پیراسته
آ-۱۱۳۴۵۵ ۱-۲

بانهایت تاسف فوت بانو شکیبی مادر آقای محمود شکیبی ومادر همسرآقای مجتبی فدائی روسای شعب دادگاه استان مرکز را به‌اطلاع میرساند مجلس ختم زنانه و مردانه از ساعت ۱۶تا۱۸ روزچهارشنبه ۱۸ر۸ر۳۶ در خانقاه صفی‌علیشاه منعقد است.
حسین مرتضوی
آ-۱۱۳۴۷ ۱-۲

فوت‌مرحومه خانم شکیبی مادر جناب‌آقای محمود شکیبی قاضی دادگستری ومادرهمسر آقای ایرج عرفان دوعضو قدیمی وصمیمی این‌باشگاه را به‌اطلاع میرساند مجلس ختم زنانه‌و مردانه ازساعت ۴تا۶بعداز ظهر ۱۸ر۸ر۳۶ درخانقاه صفی‌علیشاه برگزار میشود.
باشگاه شهباز (شاهین سابق)
آ-۱۱۳۴۹ ۱-۲

بانهایت تاسف و تاثر وباندوه فراوان فوت مرحومه بانو رقیه شکیبی بزرگ خاندان و مادر محمود - فرخنده - دکتر احمد - دکتر محمد- بهجت - حمید شکیبی‌را به‌استحضار اقوام ودوستان عزیز میرسانیم مجلس ترحیم آن مرحومه از ساعت ۴تا۶ بعدازظهر روز چهارشنبه ۱۸ر۸ر۲۵۳۶ درخانقاه صفی‌علیشاه منعقد است.
خانواده های شکیبی - فدائی - عرفان -وزین -میرطلوعی- پرتو- امینی- فرادی - تنکابنی - چهاردهی - عصار -عزیز سلطانی - فاخری - امیرعراقی - برومند - ثقفی - کاوه - اربابزاده - زاهدی - هدایت - دری - خزاعی.
آ-۱۱۳۵۱ ۱-۲
اطلاعات - مصیبت وارده را بعموم افراد خانواده های عزادار بویژه بازماندگان آنمرحومه تسلیت‌میدهد.

باکمال تاسف وتاثر درگذشت مرحوم علی آقا خسروی بزرگ خاندان خسروی را به‌اطلاع کلیه دوستان وآشنایان می‌رساند مجلس ترحیم آن‌فقید سعیدروز پنجشنبه ۱۹ر۸ر۳۶ ازساعت ۲تا چهار بعداز ظهر در خانقاه صفی علیشاه منعقد خواهد بود.
خانواده‌های خسروی، اردلان، نوری، نویدی، نورنیا، نوربخش، شرفی، ناصرمستوفی، تولائی، درستی،باقی‌زاده، سهرابی.
آ-۳۲۹۳۲
اطلاعات- مصیبت وارده را به بازماندگان آن‌مرحوم تسلیت می‌دهد.

یادبود

حکایت شب هجران نه‌آن حکایتهاست
که شمه زبیانش بصد رساله برآید

پدر و مادر از دست رفته ما
دوسال است که شما را ندیده‌ایم ولی بدانید که هرگز قیافه ملکوتی و مهربانتان لحظه‌ای فراموشمان نخواهد شد و با سپاس و ستایش از محبت‌هاو فداکاری‌های‌بیدریغتان روز سه‌شنبه ۱۷ آبانماه جاری برمزار پاکتان در باغ طوطی سوگوار دومین سال ازدست دادنتان خواهیم بودو بیادتان‌اشک خواهیم ریخت.
محمد مهدی، وحیدرضا، محبوبه، فریده، الهه، لاهیجانیان.
آ-۱۱۳۷۹

تسلیت

جناب‌آقای عبدالحسین عیسی‌زاده پورنیا
بدین‌وسیله مصیبت وارده را از صمیم قلب به جنابعالی تسلیت عرض نموده واز خداوند متعال برای کلیه وابستگان‌صبر و شکیبائی آرزودارایم.
احمد مفروشی‌پور، سیدیحیی‌احمدی
آ-۳۲۸۸۰

جناب‌آقای عبدالکریم کرمی‌زاده صحری‌نیا
با اندوه و تاسف بسیار مصیبت وارده را ازصمیم قلب به جنابعالی تسلیت عرض نموده دوام‌وبقاء عمربرای کلیه وابستگان از ایزد توانا خواستاریم.
سیدیحیی پورایمانی، پرویز رخوائی‌پور

سرکارخانم مهین‌دخت رضائی هوشمندنیا
باکمال تاسف و قلبی اندوهناك مصیبت وارده را از صمیم قلب تسلیت عرض نموده واز ایزد منان برای‌کلیه وابستگان صبرو بردباری آرزودارایم.
هوشنك رادپوریان وبانو

جناب آقای حاج غلامحسین نادرعلی‌نیا
بدین‌وسیله مصیبت وارده را از صمیم قلب به جنابعالی تسلیت عرض نموده واز ایزد منان دوام‌وبقاء عمر برای یکایك بازماندگان خواهانیم.
سیدرسول الهوردی پور، محمدرضا دهقانی
آ-۳۲۸۸۰

جناب‌آقای حاج‌نصراله حیدری بروجنی‌نیا
بدین‌وسیله مصیبت‌وارده را ازصمیم قلب به‌جنابعالی تسلیت عرض نموده و از خداوند بزرك برای کلیه بزماندگان صبرجمیل آرزومندیم.
سید اسماعیل الیاسی‌پور، حسین داراب‌پور
آ-۳۲۸۸۰

جناب‌آقای محمدرضا بهرام‌خانی شیرانی‌نیا
باکمال تاسف و قلبی پراز اندوه مصیبت وارده را از صمیم قلب تسلیت عرض نموده دوام وبقاء عمر برای یکایك بازماندگان از خداوند آرزودارایم.
تیمور حبیب‌الهی، اسداله ندیمی‌زاده
آ-۳۲۸۸۰

جناب‌آقای حاج فرامرزصادقی قاسم آبادی
باکمال تاسف‌و قلبی پراز ملال مصیبت وارده را از صمیم قلب تسلیت عرض نموده واز خداوند برای کلیه بازماندگان صبر و بردباری آرزودارایم.
باقر دهکردی، عباس رحیمی‌پوریان
آ-۳۲۸۸۰

جناب‌آقای مهندس محمود نازی‌خانی اسدی
با اندوه و تاسف بسیار مصیبت وارده را از صمیم قلب تسلیت عرض نموده وازخداوندوام‌وبقاء عمر برای کلیه‌بازماندگان آرزو مینمائیم.
اسداله کریم‌آبادی، محمود روشنائی‌زاده
آ-۳۲۸۸۰

جناب آقای مهندس ابراهیم گیتی‌زاده بدیعی‌نیا
باکمال تاسف و تاثر مصیبت وارده را از صمیم قلب تسلیت عرض نموده واز ایزد توانا برای یکایك بازماندگان صبروشکیبائی آرزو داریم.
صادق همدانی‌پور، ناصر رفعت‌پوریان
آ-۳۲۸۸۰

تسلیت

جناب آقای محمد اصالتی‌وآقای محمدحضرتی
بانهایت تاسف و تاثر درگذشت نابهنگام عزیزان از دست رفتهرا تسلیت‌عرض نموده وبقای عمر خاندان بزرگ حضرتی‌را از خداوند متعال خواهانیم.
مسعود مختاری -اسمعیل رحیمی - میرزاآقاعظیمی
آ-۳۲۹۳۳

سرکار خانم زمردی - جناب آقای مهندس زمردی
بانهایت تاسف مصیبت وارده را تسلیت عرض نموده بقای عمر آن خانواده محترم را از درگاه خداوند مسئلت می نمائیم.
فرزانه رضوی - نظام‌الدین رضوی
آ-۱۱۳۴۳

جناب آقای مهندس احمد نبی‌زاده
همکار گرامی فوت پدر گرامیتان را صمیمانه تسلیت گفته و خودرا درغم شما وخانواده محترم شریک میدانیم.
کارکنان پروژه گروه صنعتی رنا
آ-۳۲۸۶۹

دوست عزیزم جناب آقای مهدی صبوری
بانهایت تاثر وتاسف مصیبت وارده را بجنابعالی و فامیل محترمتان تسلیت عرض نموده سلامت ودوام عمرشما و همه بازماندگان را ازخدای بزرگ آرزو مینمایم.
جلیل مقتنی
آ-۳۲۸۴۷

جناب آقای مهندس احمد نبی‌زاده
همکار گرامی فوت پدر گرامیتان را صمیمانه تسلیت گفته وخودرا درغم شما وخانواده محترم شریک می‌دانیم.
کارکنان شرکت تولیدی زر
آ-۳۲۸۶۸

جناب آقای مهندس احمد نبی‌زاده
فوت تاسف‌انگیز پدر گرامی جنابعالی را از صمیم‌قلب تسلیت گفته خودرا دراین مصیبت بزرگ سهیم میدانیم.
مدیریت کارخانجات تولیدی زامیاد
آ-۳۲۹۳۹

جناب آقای احمد نبی‌زاده
بانهایت تاسف فوت پدر گرامیتان را از صمیم قلب بشما تسلیت عرض نموده وخودرا درغم‌شماشریک‌می‌دانم.
آذر تجلی راد
آ-۳۲۹۱۸

فوت نابهنگام جوان ناکام بهروز عزیزی را بخانواده عزیزی مخصوصا بهمکار عزیزمان سیاوش عزیزی تسلیت عرض نموده صبرو شکیبائی برای بازماندگان آن مرحوم ازخداوند متعال آرزومندیم.
افسران هنگ ژاندارمری سقز
آ-۷۸۶۹

جناب آقای مهندس رضا صدیقی تنکابنی
فوت ابوی گرامیتان را تسلیت عرض مینمائیم و خود را درغم شما شریک میدانیم.
شرکت‌سهامی آبه -خاص
آ-۷۸۷۱

بانهایت تاسف و تاثر فوت ناگهانی مرحوم مهندس چنگیز صفری را بخاندان‌محترم آن مرحوم تسلیت عرض نموده بقای عمر بازماندگان را از درگاه احدیت مسئلت می‌نمائیم.
اهواز - نیاورانی - عباسپور - سیمونیان - داودیان- دادخواه- خسروی- معصومی- جنسن- وان‌استرالن- میرزائی- ترکیان - نیکرو.
آ-۷۸۷۰

جناب‌آقای کیخسرو عبدالهیان نیا
باکمال تاسف‌و تاثر مصیبت وارده را از صمیم قلب به جنابعالی تسلیت عرض نموده دوام وبقاء عمر برای‌کلیه بازماندگان از ایزد توانا خواستاریم.
علی مقدم پناهی، محمدحسین محمودیان
آ-۳۲۸۸۰

سرکارخانم فخرالسادات فاطمه‌ای طالب‌نیا
با اندوه و تاسف بسیار مصیبت وارده را از صمیم قلب‌بشما تسلیت عرض نموده امیداست که‌مارا در غم‌واندوه خود شریك‌و سهیم بدانید.
شهناز مروی‌زاده، گلرخ‌حمیدیان‌پور
آ-۳۲۸۸۰

سرکارخانم فاطمه مهرانگیزی شمس‌آبادیان
بانهایت تاسف و تاثر مصیبت وارده را از صمیم قلب بشما تسلیت عرض نموده امیداست که‌مارا در غم‌واندوه خود شریك‌و سهیم بدانید.
توران درویش زاده‌پور، حمیرا بافرخراسانی
آ-۳۲۸۸۰

سرکارخانم محبوبه رازقی فرنگیسیان
بدین‌وسیله مصیبت وارده را ازصمیم قلب بشما تسلیت عرض نموده واز خدای بزرك دوام‌وبقاء عمر برای‌کلیه بازماندگان آرزو و خواهانیم.
شهلا دلاوری‌پور، نسرین حسینی‌زاده
آ-۳۲۸۸۰

جناب‌آقای مهندس کیومرث مجیدی ولی‌خانی‌نیا
با اندوه و تاسف فراوان مصیبت وارده را ازصمیم قلب به جنابعالی تسلیت عرض نموده واز خداوند متعال برای کلیه بازماندگان صبرو شکیبائی آرزومینمائیم.
احمد دامغانی‌نیا، حسین طاهرزادگان
آ-۳۲۸۸۰

جناب آقای محمود ماهیانی بهجت‌پورنیا
بدین وسیله مصیبت وارده را ازصمیم قلب به‌جنابعالی تسلیت عرض نموده‌وازایزد منان برای کلیه بازماندگان صبر جمیل آرزو مینمائیم.
مصطفی خراسانی‌نیا، پرویز نقش‌پور
آ-۳۲۸۸۰

جناب آقای عبدالمجید مینوئی ظهیرآسانیا
باکمال تاسف و قلبی اندوهناك مصیبت وارده رابه جنابعالی از صمیم قلب تسلیت عرض‌نموده امیداست که‌مارا در غم واندوه خود شریك و سهیم‌بدانید.
سیدیحیی مظفرنیا، پرویزهژبرطالبی‌پور
آ-۳۲۸۸۰

خانواده های محترم اسعد خراسانی مینونیا
بدین وسیله مصیبت وارده را از صمیم قلب به‌آن‌خاندان گرامی تسلیت عرض نموده واز خداوند متعال دوام وبقاء عمربرای سایر بازماندگان آرزو مینمائیم.
سیدعلی محمدپیامی زاده، کوروش ایرانی‌زاده
آ-۳۲۸۸۰

جناب آقای‌حاج‌خلیل زارع‌زاده پایدارنیا
باتاسف و تاثر مصیبت وارده را از صمیم قلب به جنابعالی تسلیت عرض نموده واز ایزد منان برای کلیه فامیل وبازماندگان صبر جمیل آرزوداریم.
سید محمودحبیب پوریان، ناصرامام‌سرائی
آ-۳۲۸۸۰

جناب آقای عبدالله فرزام
باکمال تاسف وتالم مصیبت وارده را به جنابعالی‌وخانواده محترم ازصمیم قلب تسلیت عرض می‌نمائیم.
کوشکی، کیوانخسرو، باباپور، احمدی، جنابی، تقی‌زاده، کیمیائی، معصومی، جهانبانی، صاحب‌الزمانی،حق‌بین،البرزی، علوی‌نژاد،محمدی،نجات، رضائی،امیری،ایران‌منش،تقی‌خانی، اکبری، قاسمی‌زاده، خسرو شاهی، روشنی، شفیعی.
آ-۳۲۹۲۶

جناب آقای مهندس فرهاد فسا
با اندوه فراوان درگذشت فرزند عزیزتان را صمیمانه تسلیت می‌گوئیم.
هرمز شاهرخشاهی
تورج شاهرخشاهی
خسرو صادقی
آ-۳۲۹۲۷

آقای بهرام حاذقی
ما را در غم خود شریک بدانید.
برار، صارمی، لاجوردی، اعتماد، شجری، کرمی، صالحی راد، حداد، شهابی، رعنائی‌فر، ملکزاده، گنجینه، ابراهیمی، دریابیگی، مهاجر اشجعی، یوسفیان، ظهوریان، کبیری، جهانمیر، قبادی، بنائی، انتصاری، کشیشیان،تقی‌زاده، منافی، ابراهیمی، نورائی، منوچهری، حسنیان، صالحی، عطری و نوربخش.
آ-۳۲۹۱۹

جناب آقای حاج خلیل عقیلی
مصیبت وارده را تسلیت عرض نموده و خود را درغمتان شریک می‌دانیم.
گروه صنعتی آردل
آ-۳۲۹۲۵

جناب آقای مهندس فرهاد فسا
با نهایت تاسف وتاثر درگذشت ناگهانی جوان ناکام و نوردیده عزیزتان را صمیمانه تسلیت گفته دوام وبقاء عمرشما وکلیه بازماندگان آنمرحوم‌را ازخداوند متعال مسئلت داریم.
شرکت اختر ماشین‌نو
آ-۳۲۹۲۸

سرکار خانم صفری و خانواده
ما نیز در سوک همسر وپدرمیهن‌پرست و نیکنامتان شریک هستیم.
جلیل شاکری و خانواده
آ-۱۱۳۸۱

فوت مرحومه بانو مهرالملوک منصور را به‌خانواده های محترم منصور بویژه بدوست عزیزمان آقای محمد علی منصور تسیلت می‌گوئیم.
حاج غلامعلی، حاج غلامحسین، حاج محمد تقی اکبرین
آ-۳۲۹۳۶

باندوه بسیار مصیبت وارده را به خانواده محترم‌ذره تسلیت می‌گوئیم و صبر وبقای عمر بازماندگان را ازخداوند متعال خواهانیم.
سید مجتبی بهشتی و بانو
آ-۳۲۹۳۷

دوست وهمکار گرامی جناب آقای محمود علومی
بانهایت تاسف مصیبت وارده را بشما و خانواده های محترمتان تسلیت عرض می‌کنیم.
افشار، اکبری، بخشائی، رزازی، رفیعی، شیخ‌الاسلامی، طالب‌زاده، عباس‌آبادی، کاشیگر، محمدزاده، مرعشی،مدیرنیا.
آ-۱۱۳۶۳

سرکار علیه بانو نصرت‌زمان ایلچی کبیر
با نهایت‌تاسف فقدان واز دست دادن مادر گرامی و بزرگوارتان را حضور جنابعالی وفامیل محترم ایلچی کبیر تسلیت عرض نموده واز ایزد یکتا مسئلت دارد در برابر این مصیبت بزرگ صبری جمیل عنایت فرماید.
عباس تجریشی
آ-۱۱۳۸۹

همکار دانشمند آقای دکتر کامبیز حاذقی
همکاران شما در دانشکده پزشکی دانشگاه اصفهان درگذشت پدرارجمند ومردم دوست شمارا صمیمانه‌بجنابعالی ویکایک افراد خاندان گرامیتان تسلیت میگویند.
دکتر علی‌نواب، دکتر مسیح میرعلائی، دکتر عنایت‌اله بهادری، دکتر نسرین معظمی، دکتر طهمورث جلایر.
آ-۷۸۸۲

همکار ارجمند آقای علی منگلیان
مصیبت وارده را تسلیت عرض نموده بقاء عمر شمارا از خداوند مسئلت دارد.
آسارای کرج- از طرف کلیه همکاران آموزشی بخش آ

محکومان فراری توسط پلیس دستگیر میشوند

وزیر دادگستری: وقت رسیدگی را کوتاه کنید تا مردم بیکدیگر نگویند کارت را به دادگستری میکشانم تا مویت مثل دندانت سفید شود !

وزیر دادگستری در بازدید از دادسرای ناحیه یک تهران گفت : کسانی که حکم محکومیت آنها از نظر دادگاهها قطعی شده استو اکنون متواری هستند باید در روز به چهار پرونده وقت رسیدگی بدهید ، به ۵ الی ٦ پرونده رسیدگی کنید ، تا وقت رسیدگی پرونده ها به ۳ الی ٤ ماه نکشد و مردم برای هم نگویند که کارت را بدادگستری میکشانم تامویت مثل دندانت سفید شود .

وزیر دادگستری به قضات و کارمندان دادسرا قول داد که به مشکلات آنها نیز رسیدگی شود.

وزیر دادگستری در بازدید از شعبه اجرای احکام دادسرا نیز دستور داد تا سرپرستان دادسرا های نواحی با روسای کلانتریهای مربوط ، جهت دستگیری اشخاصی که حکم محکومیت آنها قطعی شده اما متواری هستند ترتیبی بدهند تا این‌اشخاص هرچه زودتر برای اجرای حکم بازداشت شوند .

غلامرضا کیانپور یکی از پرونده های ناحیه یک دادسرا را مشاهده میکند . ناصر مجیدیه دادستان‌تهران (نفر سوم از سمت راست) در عکس دیده میشود .

هرچه زودتر توسط پلیس دستگیر شوند تا حکم در باره آنها بمرحله اجرا برسد .

غلامرضا کیانپور وزیر دادگستری باتفاق ناصر مجیدیه دادستان تهران و رئیس دادگاههای شهرستان از ناحیه یک دادسرای تهران واقع در خیابان صفی‌علیشاه‌بازدیدکرد. وزیر دادگستری ضمن بازدید از دفاتر دادیاران و بازپرس ناحیه یک دادسرا و اطلاع از تعدادی پرونده های موجود درشعب بازپرسی ، دستور داد بعلت اینکه موجودی پرونده در بازپرسی های نواحی کم است ، در هرسه ناحیه از دادسرا یک بازپرس به پرونده های جنائی آنها رسیدگی کند .

وزیر دادگستری سپس اضافه کرد : وقت رسیدگی به پرونده‌ها را تا می توانید نزدیک وزودتر بدهید .

وزیر دادگستری به قضات دادگاه جنحه گفت : کاری کنید که مردم از دادگستری راضی باشند . بجای اینکه

وعده‌دادن مقامات دولتی بمردم ممنوع

براساس طرح تاسیسات اطلاعاتی کشور که‌بتصویب هیات وزیران رسیده است، وزیران و مسئولان سازمان های دولتی باید از دادن وعده به‌مردم‌خودداری کنند و فقط کارهائی را که در دست دارند و یا بپایان رسانده‌اند در اختیار رسانه‌های‌همگانی قراردهند دراین طرح همچنین‌پیشنهاد شده است که تنها وزیران و مسئولان نباید سخنگوی وزارتخانه‌ها و سازمانهای خود باشند بلکه روابط عمومی ها نیز در جریان کارها و برنامه‌ها قرار گیرند تا بتوانند اطلاعات لازم را در اختیار رسانه‌های همگانی و مردم قرار دهند.

این مطلب را داریوش همایون وزیر اطلاعات و جهانگردی در جلسه دیروز شورای اطلاعات‌و انتشارات کشور که در آن سیاست های اطلاعاتی و انتشاراتی دولت را تشریح میکرداعلام داشت. داریوش همایون افزود یکی از پایه‌های این طرح حق مردم به‌دانستن کارها و فعالیت‌ها و برنامه های دولت‌است وی دراین جلسه همچنین‌گفت‌خبرگزاری پارس ازروز چهارم آبانماه یک ساعت از وقت پخش جهانی خبرگزاری بین‌المللی آسوشیتدپرس را دراختیار گرفته و اینک از طریق‌این شبکه میتواند خبرها و گزارش‌های مهم مربوط به مملکت را مستقیما دراختیار وسایل ارتباط جمعی در منطقه وسیعی ازجهان‌شامل خاورمیانه ـ آسیای‌جنوبی و شمالی و شمال وشرق افریقا قرار دهد.

داریوش همایون در این جلسه نیز اعلام کرد که امسال مصادف با صدمین زادروز ولادت اعلیحضرت رضا شاه کبیر است و برای بزرگداشت این روز یک شورای عالی در وزارت دربارشاهنشاهی تشکیل‌شده است که بیش از ۱۰۰ نفر عضو دارد .

به بانک های گسترش ناحیه‌ای ۷۵۰ میلیون ریال وام پرداخت میشود

به بانک‌های گسترش ناحیه‌ی ۷۵ میلیون تومان وام پرداخت می شود این وام در اختیار بانک های گسترش ناحیه‌ای خوزستان گیلان و آذربایجان قرار خواهد گرفت .

میزان وام پرداختی به هر یک ازبانک‌های فوق ۲۵۰ میلیون ریال پیش‌بینی شده است .

این وام بمنظور توسعه بانک‌های گسترش ناحیه‌ای که منحصرا در سطح‌استان ها فعالیت دارند تامین و پرداخت میشود .

بانک‌های گسترش‌ناحیه‌ای علاوه بر مشارکت‌دراجرای طرحهای کشاورزی ودامی و تولیدات صنعتی ، برای این نوع طرحها وام نیز پرداخت میکنند .

این وامها به طرحهائی تعلق می‌گیرد که محل‌اجرای آنها در استان حوزه کار بانک‌های گسترش ناحیه‌ای باشد .

گفته میشود ۷۵۰ میلیون ریال وام بانک های گسترش ناحیه‌ای بصورت افزایش سرمایه خواهد بود تا این بانکها بتوانند طرح های بیشتری در استانها اجرا کنند .

همچنین این بانکها ، مطالعاتی نیز در زمینه‌امکان اجرای طرحهای‌تولیدی اعم از صنعتی یا کشاورزی به عمل می‌آورند تا حجم سرمایه گذاری در استان‌ها افزایش یابد .

اطلاعیه

جلسه مجمع عمومی شرکت تعاونی مصرف کارکنان بنیاد نیکوکاری والاحضرت شاهدخت شمس پهلوی ساعت یازده صبح روزپنجشنبه ۳ آذرماه ۲۵۳٦ در محل بیمارستان کودکان‌شماره۲ (مفید) تشکیل ،خواهشمند است کلیه کارکنان‌و کارمندان وابسته به بنیاد نیکوکاری در ساعت مقرر حضور بهمرسانند.

دستور جلسه :

۱ـ گزارش بیلان ترازنامه ۷ماهه
۲ـ انتخاب هیئت مدیره
۳ـ انتخاب بازرسان و نظار

سمینار بزرگ حزب برای زمین

بعدازظهر امروزسمیناری بمنظور بررسی لایحه جلوگیری از افزایش نامتناسب بهای‌زمین درجهت رامیابی به اجرای اصل هیجدهم انقلاب شاه وملت در حزب رستاخیز ملت ایران تشکیل می‌شود.

در این سمینار که به ریاست عبدالمجید مجیدی بمدت دوروز ادامه خواهد یافت نمایندگان جناحهای حزبی گروه بررسی‌مسائل ایران ، کارشناسان مسائل زمین و مسکن و نمایندگانی از طبقات مختلف مردم ، روشنفکران و اندیشمندان قضات، نمایندگان شرکت‌های تعاونی مسکن ، صاحبان بنگاههای معاملات املاک ، نمایندگان مستاجران و موجران، صاحبان زمینها نیز شرکت خواهند داشت. همچنین بدعوت حزب نمایندگان دولت که در تهیه و تنظیم لایحه شرکت داشته‌اند برای توجیه‌لایحه در این سمینار شرکت می کنند.

حزب از اعضای‌کمیسیون های ذیربط در مجلسین نیز برای شرکت در این‌سمینار و توجه به پیشنهادات و نظرات مردم برای اصلاحات احتمالی لایحه نیز دعوت کرده است .

بموجب‌لایحه‌عدم تمرکز

مزایای مدیران کل در استانها بیش از تهران میشود

با تغییرات و اصلاحات جدیدی که‌پس‌ازنظرخواهی از استانداران وکارشناسان وزارت کشور ، در لایحه عدم تمرکز داده شده‌است ، این لایحه مراحل نهائی‌خود را طی میکند و تا یکماه دیگر برای تائید به هیات دولت ارسال خواهد شد . لایحه عدم تمرکز پس از بررسی در هیات دولت‌برای تصویب و اجراء به‌مجلسین تقدیم میشود.

با پیاده شدن این طرح در سطح استان‌ها ، از این پس کارشناسان و مدیران شاغل در استانها همپای عالیترین مقامات مرکز وحتی یک معاون وزیر در مرکز ، از مزایا ، حقوق و شرایط مقام برخوردارخواهندشد.

براساس‌طرح جدید عدم تمرکز که در ٤ مرحله‌تنظیم و تدوین و بموقع اجراء گذاشته میشود، اختیارکلیه کارهای اجرائی در سطح استان از مرکز گرفته شده و در استانی متمرکزخواهد شد .

در نتیجه این عمل اختیارات وسیعی از مرکز به استانداران و مسئولین محلی هر استان تفویض میشود. همچنین پیش‌بینی هائی که در زمینه جذب نیروهای متخصص به‌استان های کشور بعمل آمده‌است فراهم آوردن امکانات‌رفاهی و مالی نظیر مسکن وحقوق و مزایای کافی با اختیارات لازم به کارشناسان ومدیران اعزامی به استانهاست .

بطوریکه پس از پیاده شدن این طرح یک مدیر در استان از لحاظ مالی و ارتقای مقام‌بمراتب درشرایط بهتری از مدیران کل در مرکز قرار خواهد گرفت.

تقویم اطلاعات

ساعات شرعی
استخراج دکتر ریاضی کرمانی

دوشنبه ـ شانزدهم آبان ماه ۲۵۳٦
بیست و چهارم‌ذیقعده۱۳۹۷ـ هفتم‌نوامبر۱۹۷۷
اذان مغرب . . . . . ساعت ۵ و۵۲ دقیقه
اذان صبح (فردا) . . ساعت ۵ و۳۰ دقیقه
طلوع آفتاب (فردا) . . ساعت ۷ و۱ دقیقه
ظهر شرعی (فردا).. ساعت ۱۲ و ۲۱ دقیقه
اذان مغرب (فردا) . . ساعت ۵ و۵۱ دقیقه

اطلاعات دیپلماتیک

مذاکره وزیر کشور عربستان پیرامون مسایل منطقه در تهران

والاحضرت نایف‌بن‌عبدالعزیز وزیر کشور عربستان سعودی اعلام کرد:درآینده‌موافقتنامه‌ئی در زمینه «استرداد مجرمین » همچنین «همکاری‌درزمینه‌مبارزه باقاچاق و مواد مخدر ـ جعل اسکناس‌ـهمکاری‌های‌آموزشی» امضاء خواهد شد . وی که‌با خبرنگار خبرگزاری‌پارس‌صحبت میکرد توضیح داد .« در تهران مسائل گوناگونی‌را موردبررسی قرارداد که بیشتر آن موردعلاقه دو کشور می‌باشد، والاحضرت روابط ایران و عربستان‌سعودی را اطمینان بخش دانست وگفت «در شرفیابی بحضور ملوکانه فرصت شد تا ضمن‌تقدیم پیام پادشاه‌وولیعهد عربستان‌پیرامون مسائل مربوطبه دو کشورومنطقه صحبت کنیم‌واز توجهات‌شاهانه بهره‌مند شوم در این شرفیابی ایمان پیدا کردم که روابط اطمینان بخش‌ماروزبروزمستحکم تر و قوی‌تر و به نفع دو ملت ادامه می‌یابد.»

بانک مختلط یکصد میلیون دلاری ایران‌و امارات

وزیر امور خارجه امارات عربی متحده در یك گفتگوی مطبوعاتی نتایج سفر رئیس حکومت کشور خود را بتهران موفقیت آمیز توصیف کرد وی گفت مذاکرات شیخ زائد با شاهنشاه ایران بسیار مفیدبود و«در کلیه‌مسائل نظریات‌طرفین مشابه و نزدیك بهم‌بوده‌است». همچنین اضافه کرد «دوکشور تصمیم دارند نسبت به تاسیس یك بانك مختلط باسرمایه‌معادل یکصد میلیون دلار اقدام کنند و از این طریق به‌جلب درآمد های منطقه بپردازند سهم هردو در بانك مذکور مساوی خواهد بود . » مطبوعات امارات عربی متحده نیز در ارزیابی سفرشیخ زائد مطالبی‌منتشر کردند ونتیجه گرفتند . «همکاری بین کشور های منطقه امنیت‌وآرامش‌منطقه را تضمین میکند .»و در جای دیگر اضافه نمودند « ایران و امارات عربی متحده لزوم حفظ امنیت این منطقه را بدون هر گونه دخالت خارجی تاکید می کنند . »

همدردی جوانان تهران بامردم نامیبیا

جمعیت ایرانی طرفدارملل متحد دیروز طی قطعنامه‌ای که متن‌آنرا به‌کورت‌و الدهایم دبیرکل سازمان ملل مخابره کرد خواستاراستقلال‌نامیبیا شد .

دیروز گروه کثیری از اعضای‌جمعیت ایرانی‌طرفدار ملل متحد و سازمان‌جوانان و دانشجویان طرفدار ملل متحد بمناسبت همدردی با مردم‌نامیبیا در تالاربین‌المللی دانشگاه‌تهران اجتماع‌کردند و در پایان قطعنامه‌ای را مبنی بر استقلال نامیبیا از افریقای جنوبی بتصویب رساندند .

جمعیت ایرانی طرفدارملل متحد و سازمان جوانان و دانشجویان طرفدارملل‌متحد باتوجه به اصول منشور ملل متحد و اختیاراتی که به شورای نامیبیا داده شده است شورا را تنها مقام صلاحیت‌دار تا حصول استقلال برای آن سرزمین میداند وپشتیبانی کامل‌خود را برای‌نیل‌مردم آن‌سرزمین به آزادی و استقلال‌اعلام میدارد.

جناب آقای مهندس روشن اشرف سیسانی

بانهایت تاسف و اندوه فراوان درگذشت پدرگرامیتان را تسلیت عرض نموده شکیبائی خاندان محترم را ازدرگاه احدیت خواستاریم .

مهندس سیروس صفائی ـ مهندس محمد صادق درویش ـ مهندس اسمعیل‌زاده ـ مهندس کاوس قهرمانی ـ مهندس کامبیز قهرمانی ـ مهندس انوری .

جناب آقای مهندس روشن اشرف سیسانی

بانهایت تاسف و اندوه فراوان درگذشت پدر گرامیتان را تسلیت عرض نموده شکیبائی خاندان محترم را از درگاه احدیت خواستاریم .

کارمندان شرکت آرمه‌تسا معدن مس سرچشمه کرمان