سقوط قیمت زمین

درصورت افزایش ۱۰ تا ۱۵ درصد قیمت نفت

افزایش درآمد ایران:

۲ تا ۳ میلیارد دلار

★ ایران ۱۵ درصد، عراق ۲۵ درصد امارات متحده ۱۰ درصد افزایش پیشنهاد کرده‌اند: عربستان مخالف وبقیه اعضاء موافق افزایش قیمت هستند.

در صفحه ٤

لایحه زمین و مسکن احتمالا روز سه‌شنبه در مجلس مطرح میشود

بررسی‌های تازه در لایحه زمین و مسکن
درصفحه ٤

۲۸ صفحه
اطلاعات
چهارشنبه ۲٤ آذرماه ۲۵۳۵ شماره ۱۵۱۸۸ ـ تکشماره ۱۰ ریال

مجلس و لایحه مالک و مستأجر

درصفحه ٤

تغییر وام مسکن

مبلغ وام، بهره مدت وشرایط دیگر وام مسکن عوض شد

صفحه آخر

بررسی در قیمت منطقه‌یی زمین و ساختمان

برای کلیه اراضی خارج از محدوده تهران و شهرستانها قیمت منطقه‌یی تعیین میشود

در صفحه آخر

نقشه اراضی غرب تهران

★ قیمت زمین‌هائی‌که در طرح خانه سازی‌قرار میگیرد براساس ارزش معاملاتی اراضی‌محاسبه میشود.

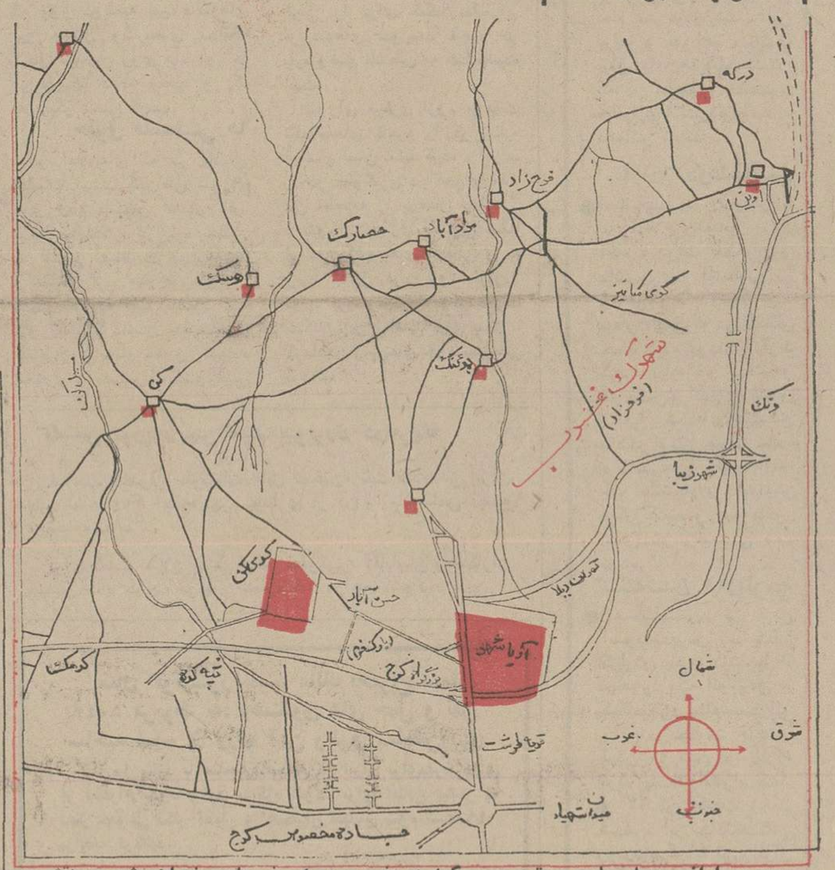

محدوده اراضی ۸۰ میلیون مترمربعی که در غرب تهران خریداری خواهد شد در نقشه بالا مشخص شده است.این‌اراضی از شمال به کوههای البرز که در لایحه «خط تراز ۱۸۰۰» یعنی ۱۸۰۰ متر ارتفاع از دریاخوانده‌شده ـ ازجنوب‌به‌جاده مخصوص‌کرج، ازغرب برمسیل رودخانه کن و از شرق که هنوز دقیقا مشخص نشده احتمالا به امتداد غربی مسیل ونک محدودمیشود.

ابتکار اطلاعات برای مردم کلیه شهرستانها

جدول مخصوص دوروزه برنامه‌های تلویزیونی برای استفاده کلیه‌مردم ایران

در صفحه ۲۰

در انتظار کارلوس؟ قطر برای حفاظت از وزیران اوپک اقدامات امنیتی شدیدی را اجرا کرده است. این عکس یکی از سربازان قطری را در پشت یک مسلسل نیمه سنگین در کنار هتل گلف محل برگزاری کنفرانس اوپک نشان میدهد. (عکس رادیوئی یونایتدپرس)

شرایط احراز ۱۰ طبقه شغلی تغییر کرد

شرایط احراز وگروههای استخدامی ۱۰ طبقه شغلی طرح طبقه بندی مشاغل‌تغییر کرد. مشاغلی که طبقات شغلی آنها مشمول تغییرات جدید شده‌است‌عبارتند‌از: هروفجین، مکانیسین، لکوموتیوران، بنا و نامه رسان

دراین تغییرات حداقل‌شرایط احراز برای تصدی طبقه یک رشته شغلی نامه‌رسان در وزارتخانه ها و موسسات دولتی، داشتن مدارک‌تحصیلی پایان‌دوره‌ابتدائی‌و یاتحصیلات قدیمه تعیین شده است. نامه رسان هابا ۶سال سابقه‌خدمت وداشتن مدرک تحصیلی پایان دوره ابتدائی یاتحصیلات‌قدیمه ونیز دارابودن گواهینامه رانندگی موتورسیکلت درطبقه ۲این رشته شغلی قرار میگیرند. نامه‌رسان‌هابشرط‌داشتن‌شرایط تحصیلی فوق‌و۸ سال سابقه خدمت ودارا بودن گواهینامه موتورسیکلت یارانندگی پایه دودرطبقه سه قرار میگیرند. مقررات جدید در مورد ۱۰ طبقه شغلی‌فوق‌از اول‌فروردین ماه سال جاری‌قابل اجرااست.

اجرای نرخ تصاعدی آب

بر اساس فرمولی که از طرف سازمان آب منطقه‌ای تهران برای محاسبه آب بها برابر نرخ تصاعدی تعیین‌شده است مشترکان پایتخت می‌توانند شخصا میزان بهای آب مصرفی خودرا محاسبه کنند.

فرمولی که سازمان آب منطقه‌ای‌تهیه‌کرده است برای مصرف ٤۵۰ متر مکعب آب طی سه‌ماه میباشد. هرگاه‌مشترکی ٤۵۰ متر مکعب آب‌مصرفی در سه‌ماه داشته‌باشد بایستی ۷٤۵۲ ریال بپردازد.

چگونگی محاسبه این رقم بدین صورت است که برای ۲٤ متر مکعب که هرمترمکعب آن برابر همان نرخ قبلی (۷ر۵ ریال) است باید ۱۸۰ ریال بپردازد. از ۲۵ متر مکعب تا ۹۰ متر مکعب که ٦٦ متر مکعب اضافه‌دارد درجمع بایستی ۷۹۲ ریال پرداخت کرد. زیرا ٦٦ مترمکعب‌اضافی از قرار متر مکعبی ۱۲ ریال محاسبه می‌شود. از ۹۰ تا ۱۸۰ متر مکعب که ۹۰ متر مکعب دوم آن متر مکعبی ۱۵ریال محاسبه میشود. در جمع‌بایستی ۲۱٤۲ ریال پرداخت شود. از ۱۸۱ تا ٤۵۰ متر مکعب برای ۲۷۰متر مکعب آب مصرفی بعدی برای هرمتر مکعب آن ۱۹ ریال دریافت میشود که مبلغ ۲۷۰ متر مکعب‌اضافی، ۵۱۳۰ ریال خواهد شد. درنتیجه‌مشترکی که ٤۵۰ متر مکعب آب‌مصرف میکند باید ۷٤۵۲ریال‌بپردازد. چنانچه میزان‌مصرف مشترکی از ٤۵۰ متر مکعب در سه ماه بالاتر رود بایستی برای هر متر مکعب مابه‌التفاوتی برابر ۳۰ ریال پرداخت کند.

عوارض تمدید گذرنامه لغو میشود

در صفحه آخر

امروز در صفحات ویژه ۲۸ هزار روز تاریخ ایران و جهان

استالین، نفت وقوام‌السلطنه

پیروزی ملت ایران در تخلیه کشور از نیروهای خارجی طرح شرکت مختلط نفت‌ایران وشوروی

مدالهای مخصوص بانک‌ملی

بمناسبت انتخاب علیاحضرت ملکه پهلوی بعنوان مادر والا در پنجاهمین سال شاهنشاهی پهلوی بانک‌ملی‌ایران مدالهای مخصوصی ضرب خواهدکرد که در روز ۲٤ اسفندماه که مصادف با سالروز تولد رضاشاه‌کبیر می‌باشد عرضه خواهد شد.

تهیه‌ونصب ایرانیت وآردوار تلفن ۳۰۳۱۳۲

زاهدی «مردسال»

واشنگتن ـ خبرگزاری پارس ـ فارغ التحصیلان انجمن دانشجویان «کاپاسیگما» اردشیر زاهدی سفیر شاهنشاه آریامهر در واشنگتن را به عنوان مرد سال انتخاب کردند.

در مراسمی که‌باین مناسبت برگزار شد بیش از سیصد نفر از اعضای برجسته انجمن از جمله‌سناتور «دول‌الویزاکول» رئیس شرکت راکول و دو نفر ازمقامات بلندپایه وزارت‌خارجه امریکا شرکت داشتند. انجمن «کاپاسیگما» دویست سال پیش در امریکا تشکیل شد وهم‌اکنون در بیش از ۱٦۰ دانشگاه‌مختلف شعبه و نمایندگی دارد. اردشیر زاهدی در دوران تحصیل در دانشگاه یوتا به عضویت این انجمن درآمد.

اعضای انجمن که همه ساله یکنفر را بخاطر فعالیت هایش بعنوان مردسال انتخاب میکنند امسال بمنظورتجلیل ازخدمات سفیر شاهنشاهی در واشنگتن و کوشش هائی که در زمینه گسترش تفاهم بین‌المللی انجام داده ایشان را بعنوان‌شخصیت برجسته سال برگزیدند.

محاکمه کتب درسی!

به خاطر دریافت حق‌التحریر صفحه‌یی، کتب درسی پر از مطالب تکراری است

درصفحه ٤

تشکیل دولت مستقل فلسطینی

در صفحه ۳

باغ دلگشای شیراز دل بیننده را بهم می‌زند!

در صفحه ۲۰

قرارداد همکاری با حزب کمونیست کوبا

هاوانا ـ رویتر ـ حزب حاکمه سوسیالیست انقلابی کشور سومالی‌یک موافقتنامه همکاری‌با حزب کمونیست‌کوبا امضاء کرده است.

این موافقتنامه که جزئیات آن فاش نشده است بوسیله «ژنرال محمد علی سامانتر» وزیر دفاع سومالی و «رائول کاسترو» وزیر نیروهای مسلح کوبا در پایان دیدار رسمی «سامانتر» از کوبا بامضاءرسیده است.

شرایط جدید انتصاب کلیه کارمندان دولت

★ در تغییر تشکیلات و ادغام ادارات شرایط جدید انتصاب کارمندان اعلام شد

در صفحه ۳

پیشگیری یرقان در مدارس

برای جلوگیری از ابتلای کودکان به یرقان برنامه خاصی تهیه شده است

درصفحه ٤

اطلاعیه

برای ایجاد واحدهای مسکونی جهت کارگران‌کارخانجات از طریق کارفرما وشرکتهای ساختمانی ودارندگان اراضی‌و اشخاص علاقمند به شهرک سازی واحداث مجتمع‌های مسکونی واداری، شرکت سرمایه‌گذاری ساختمانی بانکهای ایران درخواست قبول میکند.

بقیه در صفحه ۲۱

مدیر داخلی در اهواز

موسسه‌ای احتیاج بیك مدیر داخلی با سابقه‌کارو مدرك هتل‌داری باتسلط کامل به زبان انگلیسی یا فرانسه دارد داوطلبین با تلفن های ٦٤۱٤۹٦ و ٦٦۳۵۱۵ (کارگاه۳۵) تماس حاصل نمایند.

قابل‌توجه دانشجویان مدرسه‌عالی بازرگانی

دانشجویان مدرسه عالی بازرگانی برای‌ادامه تحصیل فقط در روز های شنبه و یکشنبه ۲۷و ۲۸ آذرماه جاری فرصت دارند که بادردست داشتن کارت تحصیلی خود ثبت نام نمایند.

مدرسه عالی بازرگانی

بانهایت تاثر وتاسف درگذشت بزرگ خانواده دهقان مرحوم محمود علی دهقان رابه‌اطلاع آشنایان ودوستان می‌رساند. مجلس‌ترحیم آن مرحوم روز پنجشنبه ۲۵ آذر ماه ۲۵۳۵ از ساعت ۱۲ تا ۲ بعدازظهر در مسجد الجواد میدان ۲۵ شهریور منعقد خواهد بود، از عموم بستگان وآشنایان دعوت می‌شود که باشرکت خود در مجلس ترحیم باعث شادی روح آنمرحوم‌را فراهم سازند.

قمرانسابیگم. دهقان. ثریا دهقان. مجتبی محمود دهقان. علی محمود دهقان. خدیجه دهقان. رابعه دهقان. فاطمه دهقان. زینب دهقان وهمچنین خانواده‌های وصال شیرازی. کاظمی. رضوان. خوانساری. باقر. زرسازی. مبرزا. عاظم. ترسلی. سعیدی. منظور.

جناب آقای فتح‌اله ستوده رئیس هیئت‌مدیره‌بانک‌ساختمان

هیئت مدیره و کارکنان بانک ساختمان با نهایت تاسف و تالم فوت پدر گرامیتان را به آن جناب و خانواده محترم تسلیت می‌گویند. صبر وشکیبایی برای آن جناب آرزو دارند.

هیئت مدیره بانک ساختمان

جناب آقای مهندس ایرج فریدی

بانهایت تاسف واندوه درگذشت عموی گرامیتان‌را تسلیت گفته بقاء عمر وسلامت شما وبازماندگان محترم‌را از خدای متعال خواستار است.

مهندس سعید سبزواری

منابع خبرگزاریهای: فرانسه ـ یونایتدپرس آسوشیتدپرس رویتر ـ آلمان ـ شین‌هوآ ـ خاورمیانه و تلکس اطلاعات

اخبار خارجی

بهای نفت ۱۰ تا ۱۵ درصد افزایش می‌یابد

دوحه (قطر)ـ اسوشیتدپرس ـ وزیران نفت ۱۳ کشور مهم تولید کننده نفت امروز (چهارشنبه) در دوحه پایتخت امارت قطر گرد آمدند تا افزایش مجدد قیمت نفت خام را بررسی کنند.

اغلب مفسران و آگاهان امور اوپک پیش بینی کرده‌اند که بهای نفت بین ۱۰ تا ۱۵ درصد افزایش خواهد یافت.

وزیران کشورهای عضو سازمان ممالک صادر کننده‌نفت (اوپک) قرار است در باره توصیه‌هایی بحث کنند که ازطرف کارشناسان اقتصادی اوپک در مورد قیمت نفت ارائه شده است. این توصیه‌ها بسیار متفاوت است و از توصیه‌ای که تثبیت مجدد قیمت نفت خام ویا ایجاد یک افزایش بسیارناچیز وصوری را اندرز میدهد تا توصیه‌های مربوط به‌افزودن قیمت نفت خام به میزان عظیم ۲۵ درصد وحتی بیشتر ازآن، فرق میکند.

قیمت کنونی نفت خام صادراتی اوپک ۱۱٫۵۱ دلاربرای هر بشکه است و کارشناسان غربی محاسبه کرده‌اند که باهر یک درصد افزایشی که احیانا در قیمت موجود نفت اوپک حاصل شود، این امر در حدود یک میلیارد دلار بر صورت حساب واردات نفتی کشورهای مصرف کننده نفت خواهد افزود.

کشورهای صنعتی غرب برهبری آمریکا از مدتی‌باینطرف جنب وجوش بزرگی را از مجری دیپلماتیک و اقتصادی‌آغاز کرده‌اند تا جلوی افزایش جدید قیمت نفت اوپک را بگیرندو یا افزایش‌های احتمالی را حتی‌الامکان محدودتر کنند.

خطر رکود

رهبران آمریکا به استناد اظهار نظرهای کارشناسان اقتصادی اعلام کرده‌اند که اگر افزایش جدید قیمت نفت صادراتی اوپک بیشتر از ۸ درصد نسبت به قیمت کنونی‌باشد هضم این افزایش برای اقتصادهای ممالک صنعتی غیر ممکن خواهد بود و دنیا را دچار خطر رکود بین‌المللی فعالینهای اقتصادی خواهد کرد.

اظهارات یمانی

شیخ احمد زکی‌یمانی وزیر نفت متنفذ عربستان سعودی تقاضا کرده که قیمت نفت خام برای یک دوره شش ماهه دیگر از طرف اوپک تثبیت شود.

یمانی که شب گذشته برای شرکت در کنفرانس وزیران اوپک وارد قطر شده است هنگام ورودش به دوحه گفت که عربستان سعودی قبلا طرفدار حصول یک افزایش‌منطقی در قیمت نفت، بوده است.

یمانی توضیح داد که طرفداری قبلی دولت متبوع‌وی از افزایش مجدد قیمت نفت ناظر براین استدلال بود که حرکتی نیرومند بطرف از سرگرفته شدن رونق اقتصادی در ممالک صنعتی مصرف کننده نفت عملا در جریان است. امادر باره گذشته معلوم شده است که اعاده رونق اقتصادی ممالک صنعتی به‌اندازه‌ای که سابقا بنظر میرسید نیرومند نیست و بنابراین عربستان سعودی نیز نظر خود را عوض کردهو اکنون خواستار آن است که قیمت نفت برای شش ماه دیگر دست نخورده باقی بماند. قیمت اساسی نفت اوپک آخرین‌بار در اول اکتبر ۱۹۷۵ تثبیت شده واین وضع تاکنون ادامه یافته است.

اخطار صریح

وزیر نفت امارت قطر دیروز دنیای باختری را ملامت کرد که اخطارهای بسیار صریح وروشن را برای محدود کردن تورمی که خود مبتلا به ان است نادیده گرفته واکنون حصول یک افزایش جدید در قیمت نفت ضرورتی کاملا اساسی پیدا کرده است. شیخ عبدالعزیزبن خلیفه آل‌ثانی‌وزیر نفت قطر در حالیکه در یک کنفرانس مطبوعاتی شرکت کرده بود اظهار داشت که کنفرانس وزیران اوپک موضوع بالا بردن جدید قیمت نفت را امروز (چهارشنبه) در دوحه‌بررسی خواهد کرد. وزیر نفت قطر علاوه کرد که وی نیز «مصرانه» خواستار افزایش قیمت نفت است ولی نگفت که از چه مقدار افزایش طرفداری میکند.

شیخ عبدالعزیز بن‌خلیفه آل‌ثانی وزیر نفت ۲۸ ساله امارت قطر که پسر شیخ خلیفه‌بن‌حامد آل‌ثانی امیر این امارت است، دیروز بعنوان نماینده کشور میزبان کنفرانس وزیران اوپک اعلام کرد که آنچه مسلم است قیمت نفت در پایان کنفرانسی که قرار است امروز در دوحه گشایش یابدافزایش خواهد یافت.

خوش‌بینی کارتر

جیمی کارتر رئیس جمهور منتخب آمریکا دیروز در یک کنفرانس مطبوعاتی اظهار داشت که پیشرفتهایی در اقدامات برای جلوگیری از افزایش قیمت نفت صادراتی کشورهای‌عضو اوپک در جریان است.

کارتر گفت: من نمیتوانم پیشگویی کنم که ممالک عضو اوپک چه خواهند کرد ولی احساسی که از رفتار این‌کشورها دارم بسیارخوب است.کارتر همچنین درکنفرانس‌مطبوعاتی خود که در آتلانتا مرکز ایالت جیورجیا برپا کرده بودفاش کرد که سایروس‌وانس، مردی که قرار است وزیر خارجه آینده آمریکا باشد دو یاسه‌بار باهنری کی‌سینجر وزیر خارجه کنونی این کشور ملاقات کرده است واین دو «رهبر» و رهبران آینده آمریکا بطور مستقیم یا غیر مستقیم در این‌اواخر سرگرم بحث و مشورت با نمایندگان کشورهایی بوده‌اند که هریک به نحوی در تصمیمات اوپک (در مورد بالا بردن‌قیمت نفت) ذینفع خواهند بود.

عربستان با افزایش بهای نفت مخالفت کرد

وزیر نفت امارات متحده‌نگران باز های خویش است

ابوظبی ـ آسوشیتدپرس ـ مناسعید عطیبه وزیر نفت امارات متحده عرب و یکی از مردانی که در باره افزایش قیمت نفت تصمیم خواهدگرفت نگران تورم قیمت باز های شکاری خویش است.

عطیبه وزیر نفت کشوری‌ست که با داشتن ۷۰۰ هزار جمعیت پنجمین صادر کننده بزرگ نفت در جهان است.

وی دیروز در حالیکه خود را برای شرکت در کنفرانس وزیران نفت اوپک آماده میکرد کنفرانس دیگری را در ابوظبی‌افتتاح نمود که بحث های شرکت‌کنندگان آن درباره‌بازهای شکاری‌وحفاظت نسل عقابها و مسایل محیط زیست و غیره است چنین کنفرانسی تاکنون درنوع خودبرای اولین‌بار است که تشکیل میشود.

وزیر نفت امارت ضمنا در حدود ۷۵ نفر نمایندگان شرکت کننده در کنفرانس‌بازهای‌شکاری را که از کشور های مختلف جهان‌به ابوظبی رفته‌اند برای صرف چای به کاخ خود دعوت‌کرد و مجموعه باز های شکاری خود را که تعدادشان تقریبا به ۶۰ میرسد به آنها نشان داد.

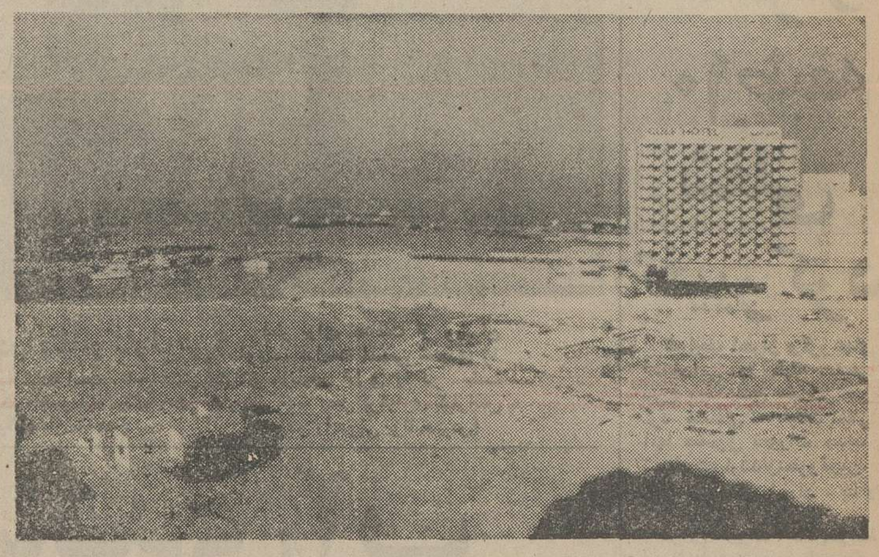

«گلف هتل» در دوحه پایتخت قطر، محل برگزاری‌اجلاس‌جاری اوپک جهان صنعتی غرب به تصمیمات کنفرانس کشور های عضو اوپک چشم دوخته است.
عکس رادیوئی آسوشیتدپرس

سومین رهبر لبنانی از سوءقصد جان بدربرد

شورای فلسطین باتشکیل دولت مستقل موافقت کرد

بانزدیک شدن سالگرد میلاد مسیح(کریسمس) گاردهای‌اسرائیل برمیزان مراقبت‌های خود از بیت‌الحلم،زادگاه مسیح‌افزوده‌اند. سربازان اسرائیلی با مسلسل های ۲۱ـ۱۶ برای مقابله باحمله های احتمالی تروریستی بحال آماده باش‌شبانه‌روزی بسرمیبرند.
عکس رادیویی آسوشیتدپرس

دمشق ـ خبرگزاری فرانسه

یاسر عرفات رهبر کمیته آزادی فلسطین پس از پایان کار شورای مرکزی فلسطین دمشق را بسوی بیروت ترک گفت تا از نزدیک جریان مذاکرات کمیته چهارجانبه مصر، سوریه و عربستان‌سعودی وکویت را دنبال کند. کنفرانس های ریاض و قاهره اجرای تصمیمات سران کشورهای عربی درباره لبنان باین کمیته واگذار گردیده است. در اعلامیه شورای مرکزی فلسطین که دو روز پس از مذاکرات سری در دمشق‌انجام شد، ملت فلسطین را به حفظ همبستگی و رعایت اصول دموکراتیکی دعوت شده است.

اعضای کمیته ضمن اشاره به روابط گرم سازمان الفتح و صاعقه از مبارزه‌ی ملت‌های‌ساکن مناطق اشغالی برای آزاد کردن سرزمین‌های خود ستایش‌کرده‌اند. کمیته سیاسی سازمان آزادی‌بخش فلسطین هفته آینده برای‌اجرای مفاد اعلامیه‌های نهائی شورای مرکزی و تهیه طرح‌های نهائی‌در دمشق‌تشکیل جلسه‌خواهد داد.

کمیته مرکزی که از چهل و یک نفر تشکیل میشود درحقیقت یک سازمان واسطه بین کمیته اجرائیه و سازمان ملی است.

قرارداد قاهره

مذاکرات شورای مرکزی که ۴۱ عضو دارد در محیط سری وبدون حضور اعضای جبهه امتناع صورت گرفت.

در لبنان کمیته چهار جانبه عربستان سعودی، مصر ،کویت وسوریه برای نخستین بار به ریاست پرزیدنت الیاس سرکیس تشکیل داد. نخستین جلسه‌کمیته که در آن فرماندهان نظامی چهار عضو نیز شرکت داشتند سه ساعت طول کشید. یک سخنگوی لبنانی اظهار داشت که مسئله قراردادهای قاهره در باره لبنان وفلسطین مهمترین مسئله‌ای بود که در حضور نخستین جلسه کمیته چهار جانبه مورد بحث قرار گرفت رهبران فلسطین قبل از ترک لبنان بار دیگر با حافظ اسد رئیس جمهوری لبنان مذاکراتی انجام دادند و رئیس جمهوری سوریه از جنبه‌های مذاکرات شورای سیاسی اظهار خوشحالی کرد.

قرار است نخست وزیر جدید لبنان برای گفتگو در باره کمک کشورهای همسایه از عربستان سعودی، سوریه، کویت ومصر دیدن کند. اوضاع در بیروت هنوز کاملا بحال عادی‌بازنگشته ودر گوشه وکنار صدای تیر ـ اندازی بگوش میرسد.

دیروز اتومبیل«کریم پاکرادونی»، یکی از اعضای دفتر سیاسی ـ فالانژبراثر مواد منفجره‌ای که‌در داخل کار گذاشته شده بودمنفجر شد اما کسی در این حادثه‌زخمی نگردید.

این حادثه بدنبال‌زد وخوردی که روز دوشنبه بین فالانژهای پیر جمائیل وگاردهای محافظ کامیل شمعون روی داد دو نفر از چریکها کشته شدند. و یک نفر دیگر زخمی گردید.

حقوق فلسطینی ها

در اعلامیه‌ای که در پایان جلسات دیشب کنفرانس شورای مرکزی‌در فلسطین انتشار یافت ظاهرا نمایندگان در باره تشکیل یک کشور مستقل در نواره غزه و ساحل اردن بتوافق‌رسیدند.

در اعلامیه گفته میشود که شورا باز گردانیدن حقوق فلسطین از جمله حقوق خود ـ مختاری و تاسیس‌یک کشورعربی مستقل در سرزمین‌های اشغالی اسرائیل بتوافق رسیده است.

شورا ضمنا سایر کشورهای عربی را برای کمک به‌اجرای قراردادهای سوریه ـ قاهره در باره وضع فلسطین به کمک‌طلبیده است.

شورای مرکزی لزوم موفقیت قطعنامه‌های قاهره را در باره اوضاع لبنان تاکید کرده واعراب را در جلوگیری در اجرای مفاد این قطعنامه را برحذر میدارد.

شورای مرکزی فلسطین ضمنا اوضاع کشورهای اشغالی و به ویژه ساحل غربی رود اردن‌را مورد بررسی‌قرارداد وازمبارزات ساکنان این اراضی برای باز ـ گردانیدن زمین‌های خود پشتیبانی کرده‌اند.

کلینس نورپوریشن مقیم نیویورک درامریکا

صاحب اختراع «ترکیبات قابل تدخین» ثبت شده در ایران بشماره ۱۰۰۰۸ اجازه بهره برداری از آن را باشخاص ذینفع عرضه مینماید.

برای کسب اطلاع بیشتر بدفتر حقوقی‌ر. آقابابیان و همکاران خیابان شاه کوچه نوبهار شماره ۱۸ مراجعه شود.

متال کونتینرز لیمیتد مالك اختراع شماره ۵۰۴۸ مربوط به: (صندوق های حمل و نقل ساخته شده از ورقه آهن وطرق ساختن‌آنها)

میل دارد با صاحبان صنایع در ایران برای‌بهره‌برداری از اختراع خود وارد مذاکره شود. برای اطلاع بیشتر به دفتر حقوقی دکتر آقایان و همکاران خیابان سوم اسفند۱۴۹ مراجعه فرمائید.

منتشر شد:
سیاهان امریکارا ساختند
نوشته: بنجامین کوارلز
ترجمه: ابراهیم یونسی
شرکت سهامی انتشارات خوارزمی

اطلاعات بانوان
سه‌شنبه‌ها منتشر میشود

چائوشسکو هیئت بلند پایه‌ای به‌پکن‌فرستاد

رومانی بین چین وشوروی میانجیگری میکند

وین‌ـرویترـ روز رومانی هیئت عالیرتبه‌ای رابه چین فرستاد وبااین کار به قوت گرفتن شایعاتی که حاکی از کوشش جدید رومانی برای میانجیگری کردن درمناقشات چین‌وشوروی است‌کمک‌کرد. دیپلماتهای خارجی‌دربوخارست تعجب خود را از اعلام‌شدن ناگهانی این خبر که«گئورگ‌ـ اپریا»معاون‌نخست‌وزیررومانی درراس هیئتی راه پکن را در پیش گرفته‌است پنهان‌نکرده‌اند لئونیدبرژنف دبیرکل حزب کمونیست شوروی سه هفته پیش به‌رومانی‌سفر کرده‌است. خبرگزاری رومانی(آگوه‌پرس) دیروز به‌نقل از یک بیانیه رسمی گزارش داد که معاون یخست‌وزیر رومانی‌درراس‌یک هیئت‌دولتی‌برای‌سفری‌دوستانه رهسپارپکن شده است.

بلافاصله پس از انتشاراین اعلامیه دربوخارست شایع شد که سفر «اپریا» به پکن به نحوی باسفر اخیر برژنف به‌بوداپست وبه دیدار جاری چی‌پنگ فی وزیر خارجه‌سابق چین از رومانی ارتباط‌دارد. اپریا یکی از نزدکترین همکاران نیکلای چائوشسکو رئیس جمهور رومانی است. درسالهای دهه ۱۹۶۰ نیز چائوشسکو یکبار کوشید تا بین شوروی‌وچین میانجیگری کند ولی کاری ازپیش نبرد. درمیان کشورهای‌کمونیست اروپای‌شرقی‌رومانی‌تنهاکشوری است که روابط عادی خود راباپکن حفظ کرده و در مناقشات مسلکی وسیاسی ۱۵ ساله‌مسکو وپکن‌روشی‌بیطرفانه در پیش‌گرفته‌است.

محرم‌علی فرزند محمد عیسی شهرت احمدی ۱۵ساله اهل کرس خدابنده مدت هشتماه است مفقود‌ـ الاثر گردیده‌ازکسانی که‌ازنامبرده اطلاع دارند خواهشمند است به تهران تلفن ۶۵۹۰۴۷ یا کرس خدابنده جنب داروخانه ابن‌سینا منزل ولی‌الله خدادادی‌اطلاع دهندو خانواده‌ای را از پریشانی نجات دهند.

فرهاد دهدشتی ۲۷ ساله« عکس فوق» که‌فاقد دست راست میباشد از روز ۲ر۹ر۳۵ مفقود گردیده از اشخاصی که از وی خبری دارند، خواهشمند است توسط یکی‌ازتلفن های ۲۲۸۵۷۶ و۲۲۴۳۵۴و۸۴۵۹۷۶ مراتب را اعلام و مژدگانی قابل توجه دریافت دارند.
آـ۱۵۸۶۳

از چهار گوشه جهان

کی‌سینجر باوالدهایم ملاقات میکند

سازمان ملل ، یونایتدپرس ـ دیروز ، منافع دیپلماتیک اعلام کردند که هنری کی‌سینجر وزیر امور خارجه آمریکا بزودی دیداری بمنظور تودیع‌ومشاوره های‌طراز اول باکورت والدهایم دبیر کل سازمان ملل خواهد داشت.

سایروس‌وانس ، وزیر منتخب جیمی کارتر برای تصدی وزارت‌امور خارجه آمریکا نیز در همین‌هفته با والدهایم دیدار و گفتگو خواهد کرد.

مجمع عمومی سازمان ملل ، به والدهایم توصیه کرده است که تماسهای‌خود را با شخصیت های اصلی مربوط بکنفرانس صلح خاورمیانه ، حفظ کند ، و براین اساس ، انتظار میرود که وی با نمایندگان شوروی و آمریکا هم که مشترکا ریاست کنفرانس رابرعهده دارند ، مذاکراتی خواهد کرد.

کلیه بازرسان بازرگانی درآذربایجان شوروی تصفیه شدند

مسکو ـ یونایتدپرس ـ روزنامه«باکینسکی رابوچی» ، ارگان حزب کمونیست ودولت آذربایجان شوروی ، دیروز گزارش دادکه برای دومین بارطی ۸ سال اخیر ،تمام بازرسان مواد مصرفی وکالا های بازرگانی درجمهوری آذربایجان،به جرم‌فساد تصفیه شده‌اند .تازه‌ترین مورد این تصفیه ، ۲۴ بازرس باکوهستند که تمام آن ها به زندان های درازمدت تا ۱۵ سال ،واسترداد تمام رشوه هایی که گرفته بودند ، محکوم شده‌اند.

این روزنامه درشماره روز شنبه خودنوشته است‌که بازداشت هاوتصفیه های مشابهی هم در هردو اداره مربوط به‌بازرسی کالا های بازرگانی ومواد مصرفی در وزارت‌کشور جمهوری آذربایجان روی داده است، جالب این که اغلب بازداشت شدگان ،جانشینان بازرسانی بوده‌اند که در تصفیه سال ۱۹۶۹ بازداشت ومحکوم به زندان شده‌اند واکنون‌در زندان بسر میبرند.

ورنرفون‌براون خالق موشك در آستانه مرك قرارگرفت

واشنگتن ـ یونایتدپرس ـ دکتر ورنرفن براون دانشمند پرآوازه وآلمانی‌الاصل آمریکایی که درساختن‌موشکها تخصص دارد بشدت بیمار است وبطوریکه دوستان وی دیروزاظهار میداشتند ممکن است تنها چند هفته آینده بیماری سرطان‌وی را ازپای درآورد.

باوجود این دوستان‌فن‌براون گزارش اخیر یکی از روزنامه های آمریکایی رادایربراینکه خطر مرگ فوری‌جان دانشمندبزرگ موشکی راتهدید میکندتکذیب کرده‌اند.

یکی از دوستان وی که معاون مدیریت موزه‌ملی هواو فضای آمریکاست دیروز اظهار داشت که وضع دکترفن‌براون بسیار غم‌انگیز است .وی درتابستان گذشته‌تحت عمل‌جراحی قرارگرفت وخونش رابکلی‌عوض‌کردند امااین تدبیرکمک‌چندانی به‌بهبود وضع وی نکرده است.

نماینده جدید شوروی در سازمان ملل

مسکوـ آسوشیتدپرس ـ «اولکترویانووسکی »دیپلمات برجسته وزارت خارجه شوروی و پسراولین سفیر این‌کشور درآمریکا بعنوان نماینده شوروی درسازمان ملل منصوب‌شده است وی دراین مقام جای یاکوب‌مالیک دیپلمات کارکشته‌وقدیمی شوروی راکه ۱۰ سال‌درسازمان ملل خدمت کرده است‌خواهد گرفت. مالیک اخیرا به‌مسکو بازگشته تاوظایف معاونت‌وزارت خارجه شوروی را انجام دهد.

ترویانووسکی که انتصابش به پست جدید از مدتی‌قبل قابل انتظار بوده است یکی از کارشناسان امورخاور دور است. وی قسمتی ازتحصیلات خود را درآمریکاانجام داده وزبان انگلیسی رابسیار روان تکلم میکند.

یاکوب‌مالیک که اکنون ۷۰ سال دارد روز دوشنبه اخیر پس از خداحافظی کردن بادوستان وهمکاران قدیمی‌اش در سازمان ملل به‌مسکوبازگشته است. وی دردوره از۱۹۴۸ تا ۱۹۵۲ واز ۱۹۶۸ تا ۱۹۷۶ بعنوان رئیس هیئت نمایندگی شوروی درسازمان ملل کارکرده است.

۲۰تا۳۰ درصد بیشتر محصول‌می‌دهد

چینی ها به بذرتازه برنج دست‌یافتند

توکیو ـ آسوشیتد پرس ـ دانشمندان چینی بذرجدیدی ازبرنج بوجود آورده‌اند که ۲۰ تا۳۰ درصد بیشتر از انواع متداول‌بذر های برنج محصول میدهد وحتی به‌بذر و نیروی انسانی کمتر نیاز دارد.

خبرگزاری رسمی چین ـشین‌هوا ـ که این گزارش را منتشر کرده نوشته است : درمزارعی که‌کشاورزان‌توانسته‌اند مدیریت‌وخبرگی‌بیشتری در استفاده ازبذر اصلاح شده جدید بخرج دهند محصولی که بدست آمده دارای افزایش بودمکه حتی از۳۰ درصد نیز درمقایسه با انواع‌معمولی برنج‌بیشتر است. بذر نوظهوربرنج چینی درشرایط اقلیمی مختلف دارای قابلیت انطباق‌بزرگی است‌ومیتوان‌آن را دراراضی‌کوهستانی وزمین های ناهموار وجلگه های صاف کشت وپرورش داد.

کوسه ها به شناگران حمله کردند

سووا (فیجی) ـآسوشیتدپرس ـ دیروزسومین حادثه‌حمله کوسه هابه اشخاص مختلف وشناگران درآبهای اطراف‌فیجی درچهار هفته اخیر روی داد و این ماجرا مردم فیجی‌راکه به‌کوسه به‌چشم یک «توتم» (نوعی ازخدایان) نگاه میکنندنگران کرده است.

مرد ۳۶ ساله‌ای که مورد حمله کوسه قرار گرفته‌وسومین قربانی این نوع حوادث درچهار هفته اخیر است دیروزدر حالیکه ازناحیه گردن براثر ضربات دندانهای‌کوسه مهاجم‌بشدت آسیب دیده بود و به یک بیمارستان انتقال یافت. در همان بیمارستان‌یکی‌دیگر ازقربانیان حمله کوسه بستری است که بازوی وی بسختی ازنیش دندانهای کوسه آسیب دیده است. جراحات یکی دیگر از همین قربانیان که یک زن است و در آبهای کم‌عمق‌مورد حمله غافلگیرانه‌جانور مهاجم قرارگرفته‌روبه بهبود است. گرچه کوسه درآبهای فیجی به فراوانی یافت‌می شود ولی حمله این جانور به اشخاص بسیار نادر است و بهمین دلیل بسیاری‌ازاهالی جزیره‌نگرانند که شاید از طرف آنها اهانتی به رب‌النوع «داکوواکا»، خدایی که کوسه مظهر آنست صورت‌گرفته واورا به‌خشم آورده‌باشد.

اخبار کوتاه جهان

اعتصاب ۷ هزار پزشک

● مکزیکوسیستی ـ یونایتدپرس ـ دیروز بیش‌از هفت هزار پزشک و پرستار ۱۴۰ بیمارستان دولتی و درمانگاه های تامین‌اجتماعی . درسراسر مکزیک ، به خاطر اضافه حقوق‌دست‌باعتصاب‌زدند. تقاضانامه‌های‌اضافه‌حقوق آنها را وزارت بهداشت بدان ها بازگرداندو گفت که فقط وزارت کار می تواند در این زمینه‌تصمیم بگیرد ، اعتصاب کنندگان، ضمنا خواستار انعقاد پیمان دسته جمعی کار و تعیین ساعات کار و شرایط عادلانه‌تری برای ادامه کار خود هستند.

۹ تن کشته شدند

● کوالالامپور ـ مالزی ـ آسوشیتدپرس ـ یک سخنگوی پلیس دیروز گفت که‌براثر فرو ریختن یک معدن قلع واقع در۶ مایلی کوالالامپور دست کم ۹ تن کشته شده‌اند .

محکومیت‌قاچاقچیها

● استانبول ـ ترکیه ـ آسوشیتدپرس ـ دادگاه جنائی ازمیر ، دیروز دو تبعه المان غربی را بجرم قاچاق مواد مخدر ، محکوم به مرگ کرد ،اما در رای خود بنابر علل مخففه ، تخفیف داد و بدین ترتیب مجازات ، آژلاوینکلر به ۱۶ سال‌و ۸ ماه زندان و مجازات برادرش آژلو به زندان تمام عمر مبدل شد . این برادر و خواهر ، چندی پیش با ۵۰ کیلوحشیش که در اتومبیل خود جاسازی کرده بودند ، دستگیر شدند .

آزادی دوفلسطینی

● اسلام‌آباد ـ ،رویتر ـ بنابراطلاع رسیده‌از منابع آگاه ، دولت پاکستان‌دو دانشجوی فلسطینی را که دوبار با نارنجک به سفارت سوریه درپاکستان حمله کرده بودند ، آزاد کرد . علیه دو دانشجو که ضمن‌تیراندازی متقابل زخمی شدند ، هیچ دادخواستی صادر نشده بود .درجریان آن حادثه. یک دانشجوی فلسطینی دیگر کشته و سه مامور پلیس نیز زخمی شده بودند .

کشته‌شدن ۱۱زائرحج

● عمان ـ اردن آسوشیتدپرس ـ بنابر گزارش پلیس دیشب‌براثر برخورد یک اتوبوس و یک‌کامیون‌درجاده‌صحرائی واقع در جنوب پایتخت اردن ۱۱ تن از زائران ترک بیت‌الله‌الحرام کشته و ۱۴ تن بشدت زخمی شدند . این حادثه‌هنگامی روی‌داد که۴۱ تن زائران ترک در پایان مراسم حجم به ترکیه باز می‌گشتند .

پارکر
سازنده مطلوبترین قلمهای جهان

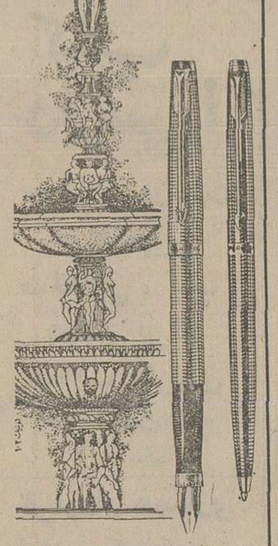

خودنویس وخودکار پارکر ۷۵ درانواع نقره‌ای وطلائی ازشاهکارهای هنری هستند که زیبائی وارزش خود را از آثار سنتی هنرهای ظریف جهان گرفته اند.
پارکر۷۵ بصورت قلمهای جفتی ونکی هدایائی هستند.
بادرخشش چشم‌گیر و غیرقابل اشتباه
پارکرقلم استثنائی برای شخصیتهای استثنائی
پارکر ۷۵
PARKER
نماینده انحصاری در ایران
شرکت ادکا
شماره ۱۵۵ خیابان سپهبد زاهدی ساختمان پارکر
تلفن ۸۳۰۵۲۸ ـ ۸۲۶۳۰۴

اخبار داخلی

شرایط جدید انتصاب کارمندان دولت در تغییر تشکیلات وادغام ادارات

شرایط جدید انتصاب کارمندان هنگام ادغام ادارات دولتی دریکدیگر و تغییر تشکیلات وزارتخانه ها و موسسات دولتی اعلام شد.

تعیین پاره‌ای از شرایط احراز برای مشاغل مختلف دولتی دراختیار وزارتخانه ها و موسسات دولتی قرار گرفت.

هریك ازوزارتخانه هاوموسسات دولتی هنگام حذف پست های زائد سازمانی ، یا ادغام ادارات مشابه در یکدیگر ویا درتغییر تشکیلات خود میتوانند برای انتصابات جدید کارمندانشان علاوه‌بر رعایت‌شرایط احراز تعیین شده ، شرایط‌دیگری راتعیین و در امر انتصاب کارمندان ملاك عمل قراردهند.

براساس مقررات استخدامی ، شرایط تحصیلی وتجربی مندرج‌در طرح طبقه‌بندی و ارزشیابی‌مشاغل وزارتخانه ها و موسسات دولتی دو شرط لازم‌برای احراز مشاغل‌جدید توسط کارمندان است ، ولی این اختیار بوزارتخانه هاو موسسات دولتی داده شده است که‌بتوانند علاوه بر رعایت شرایط مندرج در شرح طبقات‌رشته‌های‌شغلی‌مربوط ، شرایط دیگری را تعیین و در انتصاب کارمندان مورد استفاده قرار دهند.

درضمن کارمندانی که در حال حاضر واجد شرایط احراز پست مورد تصدی خود نمی باشند ،می توانند در صورت تغییر پست ، تصدی رشته‌های شغلی مشابه را عهده‌دار شوند.

بر اساس مقررات‌جدید درکلیه وزارتخانه‌ها وموسسات دولتی‌هنگام حذف پستهای زائد و نیز ادغام ادارات مشابه در یکدیگر ، درهر گونه انتصاب تازه علاوه بررعایت کلیه مقررات مربوط، رعایت‌شرایط احراز مندرج در طبقات شغلی‌طرح طبقه‌بندی مشاغل‌نیز ضروری‌است.

در صورتیکه این‌انتصاب موجب ارتقاء گروه کارمند شود ، رعایت آئین‌نامه اجرائی ارتقاء گروه نیز الزامی است .

همچنین ارجاع پست ثابت‌سازمانی بکارمند رسمی که واجد شرایط احراز پست مورد تصدی خود نمی‌باشد، در صورتیکه به تشخیص کمیته اجرائی‌مرحله‌دوم شغل‌جدید از طبقه شغلی پست مورد تصدی‌او در همان‌رشته شغلی یارشته های مشابه بالاتر نباشد بلامانع است. تشخیص رشته های شغلی مشابه‌به پیشنهاد وزارتخانه یا موسسه‌دولتی مربوط وتائید سازمان امور اداری‌و استخدامی کشور و تصویب کمیته فنی شورای امور اداری واستخدامی کشور انجام خواهدگرفت.

سرسپردگان حسین(ع) برای برگزاری عزاداری محرم آماده میشوند

اینجا که در عکس دیده میشود بازار تهران‌است‌ولی تصور نکنید که از یک هفته پیش ازمحرم بازارسیاهپوش کرده و با نصب پرچم های سیاه به استقبال عزاداری سیدالشهداء علیه السلام رفته‌اند . نه ، بازار تهران از یکی دو روزپیش ازمحرم سیاهپوش میشود و بانصب پرچمهای سیاه حالت عزای حسینی میگیرد . اینجابازار تهران است و محل فروش پرچمهای سیاه و بیرق و علم و علامتهای مخصوص دستجات سینه‌زنی و زنجیر های مخصوص عزاداری حضرت امام‌حسین علیه ـ السلام که از هم‌اکنون که یک هفته به ماه محرم مانده است پرچمهای سیاه وعلمها و علامتها راآماده وبمعرض فروش گذاشته‌اند . این‌روز ها بازار فروشگاه های وسائل مخصوص عزاداری خامس آل عبا و سومین پیشوای شیعیان جهان حضرت سیدالشهداء علیه ـ السلام‌مملو ازمراجعه‌کنندگان است و سر سپردگان‌حسین (ع) خود را برای برگزاری هرچه باشکوهتر عزای حسینی آماده میکنند .

امور مواد مخدر در یك واحد متمرکزمیشود

نحوه توزیع سهمیه تریاك معتادان تغییر میکند

در بیمارستان های عمومی بخش روانپزشکی ایجاد میگردد و کلیه امور مربوط به مواد مخدرو اعتیاد آور تحت‌سرپرستی‌سازمان واحدی در مناطق شبکه تندرستی قرار می‌گیرد.

کمیته‌های هشت گانه سمینار سازمان های منطقه‌در پایان‌جلسات خود توصیه هائی بمنظور پیشرفت امور درمانی و به‌زیستی کرد که رئوس این پیشنهادات به شرح زیر است:

ـتسریع در ایجاد سازمان های منطقه‌ای و تشکیل سمینار های توجیهی در کلیه سطوح و زمینه های گوناگون مورد تاکید کلیه کمیته‌ها است.

ـباتوجه به طبیعت متحول‌جامعه ایران بهداشت صنعتی‌نیاز به‌تاکید تازه‌ای دارد.

ـچندگانگی موجود در امور مربوط به‌بهداشت محیط بایدمرتفع گردیده و در این زمینه وحدت فرماندهی ایجاد گردد .

ـشبکه های سرویس دهنده بهداری‌و بهزیستی تاهنگامی که سازمان های‌جدیدآنان آماده‌انجام خدمت نگردیده‌اند حفظ گردند.

ـبا ایجاد شبکه های بهداری‌و بهزیستی درسراسر کشور ازدوباره کاری توسط سازمان های گوناگون خودداری گردد.

ـدرایجاد شبکه های بهداری و بهزیستی توجه خاص به مسائل بهداشت روانی معلولین ، جسمی وعقب افتادگان ذهنی مبذول گردد. بنحوی که‌درکلیه سطوح‌بااستفاده از دوره های کوتاه مدت و یادراز مدت آموزشی ، نیروی انسانی‌لازم تربیت شده و در بیمارستان های عمومی شبکه نیزبخش روان‌پزشکی ایجاد گردد و بهمین نحو در بیمارستان های روانی و جوامع روانپزشکی اجتماعی‌نیز بخش‌بوجود آید.

ـکلیه امور مربوطبه موادمخدر و اعتیادآور باید تحت سرپرستی سازمان واحدی درمنطقه قرارگیرد بطوری که‌درمان‌پیگیری، پیشگیری ونظارت برمواد مخدرو اعتیاد آور و همچنین تحویل کوپن وسهمیه تریاك معتادان وامور آزمایشگاهی مربوطه از هر جهت قابل کنترل باشد.

ساکنان یک خیابان شیراز از شهرداری غرامت خواستند

شیراز (خبرنگار طلاعات)

ساکنان‌خیابان «فرح‌نو»شیراز از شهرداری این شهر خسارت دیرکرد عرضه سرویس شهری مطالبه کردند .

در نامه‌ای که اهالی خیابان «فرح‌نو» به‌انجمن شهر شیراز نوشته‌اند ، آمده است :

خیابان «فرح‌نو» از مزایای خیابان‌ها تنها یک اسم دارد و در اصل کوچه تنگ وباریکی است که با ریزش یک باران به «نهر» تبدیل میشود. شهرداری شیراز سال‌هاست که ازساکنان این خیابان عوارض نوسازی می‌گیرد و حتی اگر عوارض را دیر بدهیم جریمه دیرکرد عوارض را از ما می‌گیرد اما درمقابل کوچکترین سرویس شهری به ساکنان این خیابان داده نشده است ، پس‌درمقابل عوارضی که تاکنون‌از ماگرفته شده باید غرامت دیرکردعرضه سرویس شهری‌رابه‌ما بپردازد.

نامه مذکور در جلسه اخیر انجمن شهر شیراز مطرح‌شد . در همین جلسه یکی از نمایندگان شیراز پیشنهاد کرده بود که آب و برق منزل‌کسانی که عوارض نوسازی خود را نمی‌پردازند از طرف شهرداری شیراز قطع شود .

عضو انجمن شهر :

باغ دلگشای شیراز دل بیننده‌را بهم میزند!

شیراز- خبرنگار اطلاعات

باغ دلگشای شیراز ، رو به نابودی است و اگربرای حفظ و نگهداری آن ،اقدام اساسی‌صورت نگیرد، در آینده‌ای نزدیك، شاهد از بین رفتن یکی‌اززیباترین باغ های شیراز خواهیم بود.

دکتر دهقان عضو انجمن شهر شیراز که در جلسه انجمن شهر، صحبت میکرد، باگفتن مطالب‌بالا. افزود : باغ دلگشا، درزمان‌حکومت امیر تیمور گورکانی آنچنان زیبا ودلگشا بوده‌که امیر تیمور دستور داد در سمرقند نیز باغی بهمین‌نام ایجاد کنند.

دراین باغ یك میلیون درخت نارنج کاشته شده بود.ولی ازروزی که اداره باغ دلگشا به شهرداری شیراز واگذار شده به علت بی‌توجهی مسئولان فضای سبز ، باغ درحال نابودی است و اکنون بیش از ۲۵۰درخت نارنج در این باغ موجود نیست‌که نیمی از این تعداد هم خشك شده‌است.

بعلت برداشتن فواره هاوکاشی های زیبای آن ، بصورتی درآمده که حال بیننده را بهم میزند.

دکتر دهقان‌افزود: در حال‌حاضر سه‌باغ‌بزرك‌شهر شیراز که وسیله شهرداری اداره میشود، در حال نابودی است.

مهندس تکاپو عضودیگر انجمن شهر شیراز اظهار داشت ، چند سال پیش‌علیاحضرت شهبانودستور فرمودند ازاین باغ کاملا نگهداری شود و نگذارند از بین برود و شهرداری شیراز بدنبال اوامر علیاحضرت شهبانو این باغ را خریداری کردو اداره آن را به دست گرفت و متاسفانه در این شش یا هفت سالی که اداره باغ به دست شهرداری افتاده، چنین وضعی پیش آمده است .

وی افزود ، در گذشته شخصی که‌این باغ را اداره میکرددرسال بیش‌از یکصد هزار تومان ازفروش نارنج‌های آن درآمد داشت ولی اکنون درآمد حاصله از فروش نارنج‌های این باغ به ده هزارتومان هم نمی‌رسد.

گچ پارکتی ۸۴۲۸۶۲

عمیق‌ترین چاه خاورمیانه در عمق ۵۵۰۰ متری به‌نفت رسید

اهواز ـ(خبرنگاراطلاعات)

در عمق ۵۵۰۳ متری زمین عمیق ترین چات خاورمیانه به نفت رسید .برای حفر این‌چاه که در منطقه‌آغاجاری حفرشده است نزدیک به ۵ کیلومترلوله به عمق زمین فرستاده شد.

یک مقام آگاه در این مورد در گفتگوئی‌با خبرنگاراطلاعات اظهار داشت :

طی ۱۱ ماه‌گذشته ۱۲۵حلقه چاه نفت در نقاط مختلف‌مناطق نفت‌خیز خوزستان حفاری‌شده و شرکت خاص خدمات نفت ، به منظور دستیابی به منابع جدید نفت و نفت گاز نزدیک‌به یک میلیون پا برابر با سیصد هزار متر دل خاک را کنده و رکورد جدیدی در کار حفاری چاه های نفت بدست آورده است .

این مقام افزود :

کم عمق‌ترین چاه در عمق ۶۶۰ متری زمین به گازرسید. عمیق ترین چاه نیزکه‌چاه‌شماره (۱۴۰) نامگذاری شده است‌که در منطقه آغاجاری در عمق ۵۵۰۳متری به نفت‌رسیده است که این رکورد در خاورمیانه بی‌سابقه است .

مجله جوانان
دوشنبه ها
منتشر میشود

تبریکات

مادر ، عاشقانه‌ترین درود های ما را که از دل برمیخیزد . پذیراباش .

ثریا ، محمد و آناهیتا پاکباز

آ_۱۵۸۵۹

جناب آقای محمد نامداری شهردار محترم شهرستان سراب

حسن انتخاب جنابعالی موجب مباهات ما فرهنگیان است توفیقات بیشتری برای جنابعالی در راه خدمت به شاهنشاه آریامهر و همشهریان عزیز آرزو میکنیم .

سراب ـ ساعدی ـ کاملی ـ حاجی زاده ـاسدزاده‌ـ حنیفی ، جعفری، دادخواه، عراقی،بدری، قابلی، مرتضوی، گویا،مشگین قلم ، عین‌الله دادخواه ، جاوید،اظهری، اکبری ، مبارکی ، نصرتی ، اسماعیل‌زاده ، دیداری، نجاریان ، طاهری ، نوتاش ، زیوری ، قهرمانی ، متفکر، محققی ، محمودی ، قطبی.

آ_۷۰۲۳

جناب آقای علی رضا ایمانخانی

ترفیع رتبه جنابعالی را از صمیم قلب تبریک عرض نموده توفیق بیشتر آنجناب را در راه خدمتگزاری به شاهنشاه آریامهر بزرگ ارتشتاران و میهن عزیز از خدای بزرگ مسئلت مینماید .

سراب ـ ابو الفضل مهدی سلطانی

جناب آقای عباس بنی‌هاشمی

انتصاب شایسته جنابعالی را بسمت معاونت اداره کل امور اداری نظارت آموزش‌و پرورش صمیمانه‌تبریک میگوئیم .

گرمسار ـ حسین احمدی ـ نصرالله احمدی

آ_۷۰۱۴

آگهی

«قابل توجه کارفرمایان و بیمه‌شدگان مشمول قانون حمایت »

نظر باینکه امور صندوقهای حمایت کارمندان بانك‌ها ، موسسات بازرگانی و صنعتی موسسات آموزشی و رفاهی، بیمه و حسابرسی طبق تبصره یك‌ماده ۱۱ قانون تشکیل وزارت بهداری و بهزیستی به صندوق تامین اجتماعی منتقل ومقدمات‌ادغام صندوقهای‌نامبرده‌درصندوق اخیرالذکر در شرف انجام است و چون ممکن است این‌اقدام‌سبب پرسش از جانب کارفرمایان وبیمه ـ شدگان باشد لهذابمنظور جلوگیری از هرگونه ابهام ووقفه باطلاع‌موسسات‌و افرادی که با صندوقهای فوق‌الذکر در ارتباط میباشند میرساند تا اطلاع‌بعدی که کتبا واز طریق انتشار آگهی‌ابلاغ خواهد شد لازم است کماکان لیست کارکنانی‌راکه طبق موازین قانون حمایت کارمندان در برابر اثرات‌ناشی از پیری و ازکار افتادگی و فوت بیمه بوده‌اند و حق بیمه متعلقه را بصندوق مربوط تسلیم‌وپرداخت فرمایند وبیمه شدگان نیز برای دریافت‌مزایای‌قانونی با صندوق های مذکورتماس حاصل نمایند .

م‌الف ۲۲۶۶۹

صندوق تامین اجتماعی

اطلاعات و نیازمندیهای عمومی

نرخ ارز

یک دلار امریکا ۷۰٫۷۵ ریال . یک لیره انگلیس ۱۱۸٫۶۵ ریال . یک مارک آلمان غربی ۲۹٫۶۵ ریال یک فرانک سوئیس ۲۸٫۹۵ ریال . یک فرانک فرانسه ۱۴٫۲۵ ریال .

یکصد فرانک بلژیک ۱۹۴٫۱۰ ریال . یکصد لیر ایتالیا ۸٫۲۵ ریال یک فلورن هلند ۲۸٫۴۵ ریال . یک کورن سوئد ۱۷ ریال. یک کورن نروژ ۱۳٫۶۰ ریال . یک کورن دانمارک ۱۲٫۱۰ ریال . یک شلینگ اتریش ۴٫۱۸ ریال . یکصدین ژاپن ۲۴ ریال

مسکوکات

ربع پهلوی ۷۰۰ ریال. نیم پهلوی۱۳۵۰ ریال یک پهلوی ۲۶۰۰ ریال. دو ونیم پهلوی ۶۵۰۰ ریال، پنج‌پهلوی۱۳۰۰۰ ریال.

تلفنهای ضروری

تصادفات راهنمائی و رانندگی ۳۳۳۳۳۳ـ ۳۴۳۴۳۴ ستاد مبارزه با گرانفروشی ۴۷ تا ۸۹۲۱۴۰ بیمه ایران (۲۴ ساعته) ۳۰۴۰۲۶ ـ ۶۴۳۰۱۴

کمیته ملی حمایت از مصرف کننده ـ ۸۵۴۷۴۷ ـ ۸۵۴۸۴۸ ۹۵۶۷۶۷

اطلاعات فرودگاه ۶۴۳۰۱۴ هواپیمائی ملی ۹۱۱۳۱۵ ـ ۹۱۱۳۱۴ ـ ۹۱۱۳۱۳ ـ هواپیمائی ملی پرواز های خروجی ۶۴۳۰۱۳ ۶۴۳۰۱۴ آتش نشانی تهران ۶۴۴۴۴۴ـ آتش نشانی شمیران ۲۷۷۷۷۲ و ۲۷۷۷۷۱ مرکز اورژانس ۶۶۹۹۹۱ و ۶۶۹۹۲۱

مرکز اطلاعات مسمومیت ـ ۹۲۶۶۰۰ ـ ۹۲۷۷۰۰ ـ ۶۶۹۹۲۱

مرکز مبارزه با خودکشی‌ـ مرکز اطلاعات و درمانگاه های آسیب دیدگان حوادث ۶۶۰۵۵۱

جویای نماینده انحصاری
برای فروش شن و ماسه
یك شرکت تولیدی شن و ماسه برای فروش محصول خود نماینده انحصاری فعال میپذیرد.
داوطلبین باشرکت ساختمانی فامر
تلفن ۹۶۳۵۹۱ و۹۵۷۷۱۹ تماس بگیرند

شرکت ریوناژ (با مسؤلیت محدود) سازنده:
اسکلت فلزی، قفسه بندی انبار ۸۳۸۴۷۹

مطب چشم پزشکی دکتر محمد صبوری
جراح و متخصص بیماریهای چشم از امریکا
درخیابان تخت طاووس نزدیك چهارراه روزولت جنب سازمان رادیو تلویزیون ملی ایران ـ ساختمان پزشکان افتتاح شد
ملاقات صبح و عصر ـ تلفن: ۸۳۱۳۸۴

سازمان ردکا
نماینده انحصاری فروش محصولات دکولایت
لوازم چراغانی، تزئینات نوری و روشنائی پارکها در ایران
از تهران و شهرستانها نماینده معتبر وفعال می پذیرد
مرکز پخش: ایرانشهر جنوبی ساختمان ۵۵ طبقه دوم
تلفن: ۶-۸۲۰۰۴۴

اطلاعات بانوان
سه‌شنبه‌ها منتشر
میشود

الاخاء
تنها مجله عربی زبان ایران
ازگروه نشریات مؤسسه اطلاعات
باداشتن نمایندگی در ۱۲ کشور عربی

PHILIPS
تلویزیون رنگی
فیلیپس
منطبق با هر سیستم پخش رنگی در ایران
(پال ـ سکام ایرانی و فرانسوی)

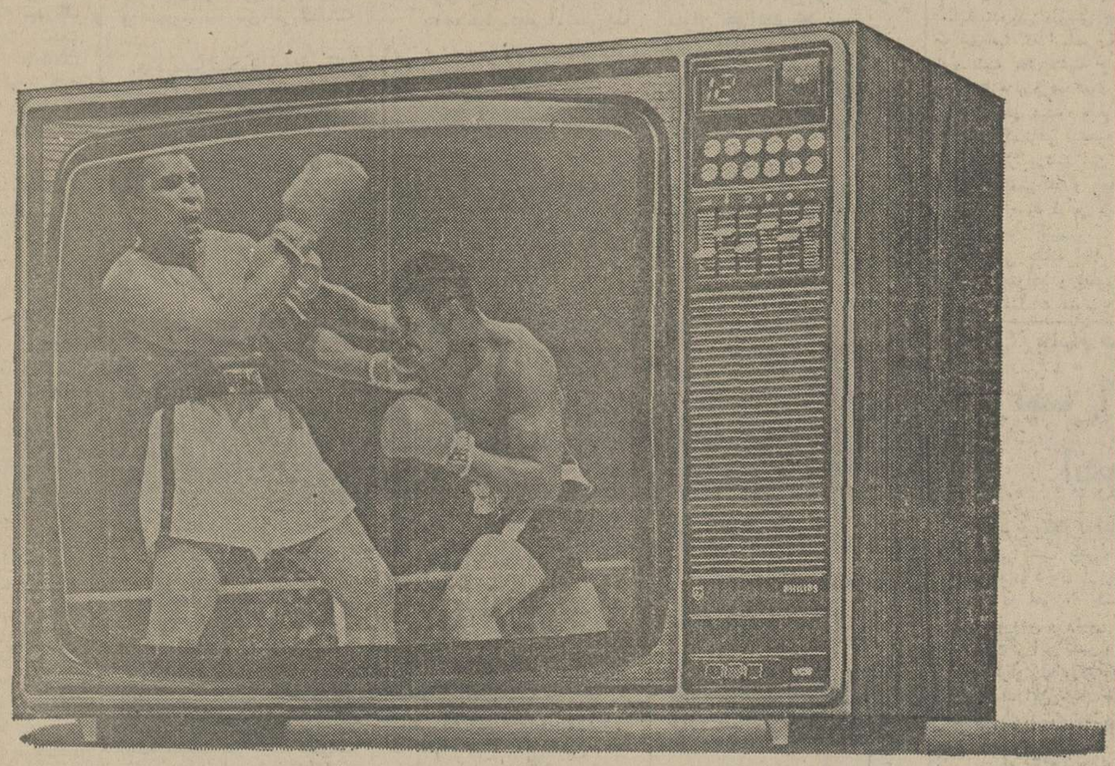

• ۲۶ اینچ
• تمام اتوماتیك
• باتضمین دوساله لامپ تصویر
• باتضمین شش ماهه کلی
فیلیپس باسرویس مجهز وفوری درسراسر ایران
دنیای رنگی فیلیپس واقعی تراست
PHILIPS
۳۵-۳۵۷

در انفجار فرودگاه بغداد ۴۰ نفر کشته شدند

ساعت ۸و۲۵ دقیقه دیشب به وقت تهران ، درحالی که یک کاروان ۸۰ نفری زوار ایرانی و گروهی از مسافران کشور های دیگر در سالن گمرک فرودگاه‌بین‌المللی بغداد به انتظار آغاز ساعت پرواز خود بودند ، ناگهان دو بمب ساعت‌شمار که در دو گوشه سالن گمرک کار گذاشته‌شده بود ، با صدای مهیبی منفجر شد . در این حادثه گروهی کشته و عده‌ای مجروح شدند انفجار بمب ، همچنین قسمتی از ساختمان فرودگاه را درهم کوبید و باعث حریقی درسالن گمرک فرودگاه بغداد شد .

بمب‌ها در فاصله نسبتادور از محلی که کاروان زوار ایرانی در سالن نشسته بودند، منفجر شد و با آنکه ۴۰ نفر را کشت و عده‌ای‌نیز مجروح شدند ، ولی خوشبختانه به جز دو تن از زائران ایرانی که جراحاتی برداشتند ، به هیچیک از ایرانیان در این حادثه آسیبی وارد نشد .

بمب ها که در یک لحظه ، همه‌چیز را در سالن فرودگاه بهم ریخت و باعث ترس و وحشت بسیار شد ، نزدیک محلی منفجر شد که مسافران مصری فرودگاه مستقر بودند و احتمالا بیشترین رقم کشته شدگان و زخمی ها مسافران مصری را دربر می گیرد .

ساعت یکو۳۰دقیقه بامداد امروز مسافران ایرانی که به هنگام انفجار بمب در فرودگاه بغداد بودند و از نزدیک‌صحنه انفجار رادیدندبه تهران‌رسیدند. مسعود مصلحی خبرنگار اطلاعات که برای اطلاع از چگونگی وضع زوار ایرانی خود را به فرودگاه مهرآباد رسانده بود ، با یکایک زوار ایرانی سخن گفت . جزئیات این حادثه را به نقل از آنها که شاهد عینی ماجرا بودند ذیلا مطالعه می‌فرمائید:

حسین راستین (مبل‌فروش ساکن کرمانشاه) به خبرنگارما گفت : ما و گروهی دیگر از مسافران درسالن انتظارفرودگاه بین‌المللی بغداد درانتظار هواپیمای ملی ایران (پرواز ۵۱۴) بودیم که ناگهان دو انفجار پی‌درپی‌در قسمت‌گمرک، بوقوع پیوستو دریک لحظه کلیه شیشه های سالن ازچهار طرف درهم شکست وقسمتی از سقف فرودگاه که اکثرا مسافران مصری در آن قسمت نشسته بودند ، فرو ریخت . قسمت دیگری‌ازسالن نیزشروع به سوختن کرد .

ما (ایرانی‌ها) که در قسمت دیگری دور از محل انفجار نشسته بودیم وحشت‌زده و سراسیمه بطرف در خروجی دویدیم و درحالی که مسافران دیگر نیز هرکس ، جمدان و ساکی در دست داشتند ، وحشت‌زده بدنبال در های خروجی می گشتند ، ما موفق شدیم خود را به هر شکلی که بود به خارج از سالن برسانیم . راننده اتوبوسی که ما را ازشهر به فرودگاه‌آورده بود ، در همان لحظه اول انفجار کشته شد .

دو زن ایرانی بنام های «جلیلیان» و «فریدونی» جراحت مختصری برداشتندکه بیدرنگ بوسیله گروه زیارت تحت درمان قرار گرفتند .جراحت این دو زن طوری نبود که نتوانند به سفر ادامه دهند .

ماموران امنیتی سر رسیدند

چند دقیقه‌پس‌از انفجار، ماموران امنیتی‌بغداد ،فرودگاه را محاصره کردند و درحالی که گروهی از ماموران در سالن فرودگاه سرگرم خاموش کردن حریق و انتقال‌مجروحان به درمانگاه بودند ، ماموران امنیتی مسافران را بداخل‌باند فرودگاه راهنمائی کردند و همه را تحت نظر گرفتند

آقای راستین سپس گفت: در این موقع اطلاع‌یافتیم که چندتن از بلند پایگان کشور عراق برای اطلاع ازچگونگی حادثه ووضع مجروحان ، و کشته شدگان،به فرودگاه‌بغداد آمدند و به بررسی حادثه پرداختند . در طول مدتی که این جریانات در فرودگاه و خارج از فرودگاه ادامه‌داشت ماموران مردم را به آرامش دعوت میکردند . اما مسافران بشدت ترسیده بودند بخصوص وقتی که همگی‌درباند فرودگاه جمع شدند و تقریبا خود را از خطر دور دیدند ، به فکر اثاث و اموال خود افتادند که بسیاری از آنها در سالن فرودگاه جا مانده بود.ماموران به همه توصیه کردند آرامش خود را حفظ کنند و اموال‌و اثاثی که از آن ها در سالن‌جا مانده ، بـه آنها بازگردانده خواهد شد .

عملیات ماموران برای‌شناسائی عاملان بمب گذاری ادامه‌یافت و مسافران همچنان در باند فرودگاه در پوشش ماموران امنیتی ماندند .

اجازه فرود

در همین مدت که نزدیک به ٤ ساعت طول کشید ،یک هواپیمای ایرانی که قرار بود زوار را به مهرآبادبیاورد ، برفراز فرودگاه‌بغدادپرواز می کرد ولی برج مراقبت اجازه فرود به آن نمیداد .

سرانجام پس از ٤ ساعت که عملیات‌ماموران پایان‌گرفت، باند فرودگاه را از مسافران خالی کردند و به هواپیمای ایرانی اجازه فرود داده شد.

«توکلی» یکی ازسرپرستان کاروان ایرانی در گفتگویی با خبرنگار ما گفت : هواپیمای ملی ایران‌نخستین هواپیمایی بود که پس از انفجار بمب‌ها اجازه فرود گرفت وبر باند نشست

« سیدمرتضی موسوی»یکی دیگر از زوار،نیز گفت :زمانی که ما در فرودگاه بودیم،اطلاع یافتیم که بیش از ١٤ نفر که احتمالا اکثرآنها مصری‌بودند، کشته شدند ولی چون قسمتی از سقف سالن گمرک فرودگاه فرو ریخته، ممکن است‌عده‌ای نیز زیر آوار مانده باشند که‌ما از آنان اطلاعی نداریم .

وی همچنین گفت . عده مجروحان حادثه هم احتمالا کم نبودند ، زیرا آمبولانس های عراقی مرتبا ،مجروحان را آژیر کشان از فرودگاه به بیمارستان منتقل میکردند .

یکی از زوار ایرانی گفت : در لحظات اولیه انفجار با سر رسیدن ماموران ۳ نفر که هویتشان مشخص نیست، به عنوان عاملان انفجار دستگیر شدند .

«حبیب‌اله ایران پور» زائر دیگر ایرانی، نیز بهمین ترتیب ماجرا را بیا نکرد و گفت:من جزو آخرین‌ایرانی هائی بودم که سالن را ترک کردند . در حادثه انفجار ، کف سالن پراز کفش مسافران‌بودکه قبلابرای استراحت از پای درآورده بودند و با برخاستن صدای انفجار کفش ها را رها کرده‌و گریختند .

با آنکه تقریبا هیچیک از ایرانیان صدمه‌ای ندیده وجز دو زن که جراحات مختصر برداشتند بقیه همگی سالم هستند مع‌الوصف مسافران ایرانی در فرودگاه مهرآباد هنوزاز حادثه‌ای که درکنارشان رخ‌داده‌بود،وحشت‌زده بودند.

خبرگزاری‌ژاپن

خبرگزاری رسمی ژاپن به نقل از گزارشی که سفارت ژاپن به وزارت امور خارجه آن‌کشور فرستاده تعداد تلفات حادثه را ٤٠ تن گزارش‌کرده است .

خبر از ژاپن

دیروز وزارت‌امور خارجه‌ژاپن اعلام کرد که از سفارت خود دربغداد گزارش دریافت کرده است مبنی‌براین که براثروقوع انفجاری درفرودگاه بین‌المللی بغداد عده زیادی‌کشته وزخمی شده‌اند.

سخنگوی وزارت امور خارجه ژاپن گفت که این انفجار درساعت ۷و۲۰ دقیقه بعدازظهر بوقت‌بغداد روی‌داده، ودست کم‌سه مسافر ژاپنی بشدت زخمی شده‌اند.

وقوع این‌انفجار راشرکت هواپیمای ژاپن در توکیو هم گزارش داده وگفته است که این‌خبر را ازشعبه شرکت در تهران دریافت کرده است .

خبرگزاری رسمی ژاپن نیز، ازتوکیو گزارش داد که دراین حادثه ٤٠ تن کشته شده‌اند،اماوزارت امورخارجه ژاپن وشرکت هواپیمائی ژاپن گفتند که آن هااز این‌گزارش خبرگزاری ژاپن‌اطلاعی‌ندارند.

ژاپنی‌هایی که مجروح‌شده‌اند، عبارتند از : تاکشی‌کونیو ،٥٢ ساله ، استاد دانشگاه کیو در توکیو ، یوکوروکانو ، ٥٦ ساله ، استاد دانشکده دندان پزشکی توکیو ، و نوبوئو یامائورا ، ٥١ ساله ، کارمند شرکت الکتریک نیپون که در شعبه این شرکت در کویت خدمت می‌کرد .

یامائورا ، به رئیس شرکت خود در توکیو گزارش داد که : هنگام انفجار ، نزدیک‌به یک صد تن در فرودگاه بودند. انفجار درگوشه تالار انتظار روی داد ، و شیشه پنجره‌ها را خرد کرد و دیوار رافرو ریخت.براثر این انفجارعده‌ی به زمین‌درغلتیدند . و ناگهان، وحشت برفرودگاه مستولی شد . عده‌یی خون آلوده و فریادکنان،پا به فرارگذاردند. »

زائران ایرانی عتبات عالیات دیشب مشاهدات خود راازانفجار بمب در فرودگاه بغداد و حوادث خونین آن برای‌خبرنگاران‌روزنامه اطلاعات تشریح کردند .

حمله به‌مطالب کتابهای درسی

در جلسه بحث وبررسی کتاب های درسی که در دانشگاه تربیت معلم تشکیل شده بود اعلام شد مطالبی در کتابهای‌درسی دیده‌می‌شود که زائد است دانش آموزان برای به‌حافظه سپردن آنها،خورد و خوراک‌رابرخویش حرام میکنند.

در همین جلسه گفته شد در کتابهای درسی مطالب تکراری فراوان وجود دارد و علتش هم‌آن بوده است که‌حق‌التحریر«صفحه‌ای» پرداخت شده است .

در این جلسه همچنین اظهار تاسف شدکه‌برای کتابهای‌فارسی، اشعار وقطعات ومتون خوب‌انتخاب نشده است .

در این جلسه تاکید شدکه‌باید در کتابهای درسی از جملات و کلمات زیبا‌تر زبان فارسی برای بیان مطالب میشد استفاده کردتا در ذهن دانش آموزش نقش بندد.

سخنرانان جلسه‌ضمن یادآوری لزوم تجدید نظر در کتابهاواصلاح موثری که «میانه‌روی» تعبیرشده، بعهده‌دارد. هدف ایران اینستکه کنفرانس در همین امروز یا حداکثر تا فردا افزایش قیمت‌نفت را تا ١٥ درصد تصویب کند.در مقابل عربستان سعودی تادیروز مدعی بود با اصل افزایش‌موافق است و میزان آنرا بین ٨ تا ١٠ درصد پیشنهاد میکرد اما دیروز از قول زکی یمانی گفته شدکه یك دانش آموز پس‌از فراغت از تحصیل است پس به‌این دروس باید توجه خاص شود .

برنامه پیشگیری یرقان‌در مدارس تهران

برای پیشگیری از بیماری یرقان اکیپ های بهداشتی به مدارس تهران میروند .

در مدارسی که بیماران‌یرقانی وجود داشته باشد برای بالا بردن‌سطح مصونیت به دانش آموزان « گاماگلوبین» تزریق میشود .

یک مقام بهداری تهران امروز گفت:در پی‌شایعه شیوع‌بیماری یرقان در تهران از سوی این بهداری اقدام به اعزام اکیپ های بهداشتی‌به مدارس‌پایتخت گردیده است . این اکیپ هادر صورت مشاهده‌کودک‌مشکوک به‌بیماری یرقان و تحقیقات در مورد کودکان بیمار بستری‌در منزل ، بلافاصله برا ی‌بالابردن سطح مصونیت دانش آموزان دیگر بطور رایگان گاماگلوبین به کودکان‌تزریق‌خواهند کرد.

پرفسورمسعود عزیزی‌استاد بیماریهای کودکان و رئیس بیمارستان‌کودکان‌بهرامی ضمن تائید اینکه بیماری یرقان در بین کودکان در چند روزاخیر زیاد دیده شده گفت :علایم‌این بیماری دل درد شدید-استفراغ - زرد شدن سفیدی چشم - تب شدید - زردی چهره و بی‌اشتهایی‌است. کودکان‌مبتلا به این بیماری باید ازخوردن گوشت - چربی - تخم مرغ پرهیز کنند و در طول مدت درمان دور از دیگر افراد خانواده‌به‌استراحت بپردازند.

اخبار کوتاه

هیئت اجرائی بنیاد اشرف پهلوی

در حضور والاحضرت شاهدخت اشرف پهلوی‌عصر دیروز هیات اجرائی بنیاد اشرف پهلوی تشکیل جلسه داد .

در این جلسه که در کاخ اختصاصی والاحضرت شاهدخت‌اشرف‌پهلوی‌تشکیل شد آقایان جمشید آموزگار، صفی اصفیا ، عبدالرضا انصاری ، بانو مهنازافخمی، دکتر غلامحسین جهانشاهی، سناتور علی رضائی، پیروز مدیر عامل بنیاد و غلامرضا گلسرخی خزانه‌دار بنیاد شرکت داشتند .

در این جلسه درباره اجرای یک سلسه برنامه های فرهنگی در کشور ودر سطح بین‌المللی و همچنین ایجاد نمایندگیهای بنیاد در خارج، احداث‌مرکز مطالعات و تحقیقات و چاپ و نشر کتب علمی و ادبی ارزنده بررسیهائی انجام گرفت .

در این جلسه‌والاحضرت تاکید فرمودند که هرچه زودتر موجبات اجرای این برنامه‌های علمی و فرهنگی فراهم شود .

تغییر ساعت کار

ساعات کار کارمندان در ادارات‌مرکزی وزارت راه و ترابری تغییر کرد و براساس تصمیم جدید آغاز کار در این وزارتخانه از امروز تا ١٥ فروردین ماه سال آینده ! ساعت ٧ و سی دقیقه صبح تا ١٥و ٣٠ دقیقه بعد ازظهر است .

دریافت برگ معافیت

مشمولان فوق دیپلم و لیسانسیه و دارندگان‌مدارک بالاتر خدملت اجتماعی زنان که تا آخر شهریور ماه ٣٥ ثبت‌نام کرده بودند و در قرعه‌کشی نیمه مهر مامازاد براحتیاج تشخیص داده شده‌اند ، میتوانند از دوشنبه ٢٩ آذر ماه برای دریافت برگ معافیت خود با در دست داشتن برگ معرفی به‌خدمت و شناسنامه به دفتر مربوط واقع در خیابان روزولت کوچه نجومی مراجعه کنند.

وزیر کشاورزی به مهاباد رفت

بعد از ظهر امروز مهندس منصوررووحانی‌وزیرکشاورزی باتفاق چند تن از معاونان و مسئولان وزارت‌خانه به مهاباد عزیمت کرد . در این سفر وزیر کشاورزی و همکاران از اولین قطب کشاورزی در اراضی‌آبخور سد شاهپور اول (مهاباد) بازدید خواهند کرد .

قدردانی از خدمات علمی دکتر گاگیک

خدمات علمی دکترگاگیک استاد دانشکده علوم و پایه پزشکی دانشگاه تهران و رئیس انجمن بیوشیمی‌ایران طی‌مراسمی مورد تجلیل‌قرار گرفت.دراین جلسه دکتر اقبال استاد دانشگاه‌ورئیس هیات مدیره ومدیر عامل شرکت ملی نفت ایران،دکتر شریفی رئیس دانشگاه‌تهران وهیات علمی دانشگاه‌شرکت داشتند.

رئیس سنای‌ژاپن‌بتهران می آید

بدعوت آقای مهندس‌شریف امامی رئیس مجلس سنا ، آقای «کنزوکونو» رئیس مجلس سنای ژاپن اواخر دیماه در راس یک هیئت پارلمانی به تهران خواهد آمد .

درآمد نفت ایران ۲ تا ۳ میلیارد دلار افزایش میابد

بامداد امروز کنفرانس وزرای اوپک برای بالا بردن قیمت نفت تشکیل شد و مذاکرات ١٣وزیر نفت ودارائی تا آخر وقت‌امروز ادامه داشت در این جلسه‌هیئت اعزامی ایران برپاست آقای‌دکتر جمشید آموزگار وزیر مشاورو دبیر کل حزب رستاخیز شرکت کرد.

دراین کنفرانس ایران نقش موثری که «میانه‌روی» تعبیرشده، بعهده‌دارد. هدف ایران اینستکه کنفرانس در همین امروز یا حداکثر تا فردا افزایش قیمت‌نفت را تا ١٥ درصد تصویب کند.در مقابل عربستان سعودی تادیروز مدعی بود با اصل افزایش‌موافق است و میزان آنرا بین ٨ تا ١٠ درصد پیشنهاد میکرد اما دیروز از قول زکی یمانی گفته شدکه عربستان تا ٦ ماه دیگر مخالف افزایش قیمت نفت است. دراین مورد امارات متحده عربی در کنار عربستان‌قراردارد‌ولی امارات هم قبلا موافقت خود را با١٠در صد اعلام کرده بود. در دسته تندروها عراق‌قراردارد‌که خواهان ٢٥ درصد افزایش است ومدعی است که در طول یکسال گذشته از بابت واردات کالاهای خود قریب ٨٠ درصد اضافه قیمت‌به غرب پرداخته است. آنچه امروز در تعیین نهائی تصمیم موثراست توافق ایران، ونزوئلا والجزایر میباشد. این سه کشور اگر با افزایش ١٥ درصد موافقت کنند تقریبا موفقیت قطعی است، و دسته محافظه کاران و تندروها هردو در نهایت امر با ١٥ درصد موافقت‌میکنند. در حال حاضر الجزایر نظر داد که با «قیمت - معقول» موافق است و لیبی‌هم خواهان قیمت «متعادل»شد ظاهرا موفقیت نهائی با دسته میانه‌رو ها است. اگر قیمت نفت‌١٥ درصد افزایش یابد بهای نفت سبک ٣٤ درجه عربستان سعودی‌ازبشکه‌ای ١١٫٥١ دلار به١٣٫٢٣ دلارخواهد رسید. این‌قیمت‌مبنای قیمت‌انواع نفت، در نقاط مختلف جهان‌قرار خواهد گرفت. مثلا همین درجه نفت ایران بعلت آنکه گوگردآن کمتر است وبندر آن نیز نزدیکتر به مقصد میباشد بیشتر از قیمت نفت عربستان‌قیمت‌گذاری میشود. اگر دسته محافظه کاران برنده شوند و ١٠ درصد تصویب‌گردد، قیمت نفت ١٢٫٦٦ دلار خواهد بود. واحتمال دیگر اینست کمرقم بین ١٠تا١٥ درصد باشد. درآن صورت میزان افزایش هم بهمان مقدار بالا وپائین خواهد رفت رویهمرفته همه مطمئن‌اند که قیمت نفت افزایش می‌یابد، وبا افزایش ١٠ تا١٥ درصد برقیمت درآمد ایران برای سال‌مسیحی ١٩٧٧ مبلغی در حدود ٢ تا٣ میلیارد دلار افزایش خواهد یافت. این رقم‌برمبنای ٥ر٥میلیون بشکه صادرات حساب شده که تقریبا رقم معقول برای سال‌آینده خواهد بود.

نظرات اعلام شده عده‌ای از اعضای اوپک را تا صبح امروز می‌توان بشرح زیر عنوان کرد: ایران ١٥ درصد - عراق ٢٥ در صد- عربستان مخالف افزایش- امارات متحده عربی ١٠ درصد - لیبی قیمت متعادل- الجزایر قیمت معقول- نیجریه گویا خواهان ٤٠ درصد شد- ونزوئلامیانه‌رو- بقیه خواهان افزایش.

قیمت زمین در تهران و شهرستانها سقوط کرد

قیمت اراضی خارج ازمحدوده تهران، بویژه اراضی غرب تهران که‌درمحدوده ٨٠میلیون متر مربعی ، شرکت سهامی توسعه غرب تهران قرار میگیرد بصورت بیسابقه‌ای سقوط کرد.

گزارش خبرنگارما حاکیست که سقوط قیمت زمین خارج از محدوده، حتی در شهر ها و شهرستانها نیز اثر گذاشته است .

چند مدیر بنگاه معاملات ملکی بخبرنگار ما گفتند: لایحه‌دولت که کلیات آن درجراید چاپ‌شد حتی در معاملات اراضی داخل محدوده نیز بی‌تاثیر نبوده‌است چرا که عرضه ٨٠ میلیون متر مربع زمین جهت اجرای طرح های خانه‌سازی و تهیه‌مسکن، از فشار سرمایه گذاران برای تهیه اراضی داخل محدوده میکاهد و خود بخود در دو سه روز اخیر ازتعدادخریداران اراضی داخل محدوده کاسته شده است .

بررسی نهائی

خبرنگارما می‌افزاید بررسی نهائی کارشناسان و مقامات وزارت مسکن و شهرسازی و انجام اصلاحاتی درلایحه‌ایجاد شرکت سهامی توسعه‌غرب‌تهران در شرف انجام است .

اصلاحات در جهت اجرای نظریات اعضای هیات دولت و ایجادتسهیلات و امتیازات‌بیشتر به صاحبان اراضی محدوده ٨٠ میلیون متر مربعی صورت می گیرد. لایحه احتمالا روزدوشنبه آینده مجددا در هیات دولت مطرح خواهد شد و گفته می شود پس از تصویب ، روز سه‌شنبه آینده تقدیم مجلس شورایملی خواهد گردید.

خرید اراضی

براساس این لایحه شرکت سهامی توسعه‌غرب تهران‌برای یک محدوده ٨٠ میلیون متر مربعی تشکیل میشود. این‌اراضی که محدوده آن در کوه های البرز، شرق احتمالا مسیل‌ونک و غرب آن مسیل رودخانه‌کن وجنوب جاده مخصوص کرج خواهد بود با قیمت منطقه‌ای خریداری میشود .

این اراضی پس ازیکپارچه شدن مجددا نقشه برداری و تفکیک خواهد شد و برای اجرای طرح های ساختمانی اختصاص خواهد یافت. سی درصد از این اراضی خیابان‌بندی و فضای سبز و ایجاد اماکن‌عمومی، بیمارستان، مدرسه، مراکز تفریح و مغازه های فروش کالا اختصاص خواهد یافت و بیش از ٥٠میلیون متر مربع زیر ساختمان خواهد رفت .

فروش به‌قیمت‌تمام‌شده به صاحبان فعلی اراضی تا پانصد متر مربع زمین،براساس قیمت تمام شده واگذار خواهد شد تا خرده مالکان نیز بتوانند در آن‌ساختمان کرده وصاحب خانه شوند .

کلیه صاحبان اراضی‌براساس ارزش زمین خود صاحب سهم در شرکت سهامی توسعه غرب تهران خواهند شد .

حقوق ۳۰ سال کارمند، ۳۰۰ متر زمین نمیشود

در مجلس شورای ملی همچنان بحث در کلیات لایحه مربوط به روابط موجر و مستاجر ادامه دارد و اگر در جلسات آینده از سوی نماینده‌ای پیشنهاد « کفایت مذاکرات » داده شود و پیشنهاد وی به تصویب نرسد ، این بحث همچنان در جلسات‌علنی مطرح و پیگیری میشود .

ایرانی به ایرانی خانه‌اجاره نمیدهد .

دکتر محمدرضاعاملی ضمن سخنان خودگفت :عده‌ای بنام صاحبان زمین از درآمد ملی مردم و از هر طرح عمرانی‌که در کشور پیاده میشود ، از راهی که میسازیم ،موسسه‌ای که بنامیکنیم بیمارستانی که برپا میسازیم و بالاخره ازهر چیز که نیاز به زمین دارد «باج » میگیرند . یعنی‌تامتوجه میشوند طرحی آماده است میروندو زمینهائی اطراف آن طرح را میخرندو به قیمت‌گران میفروشند .

متاسفانه کار امروز بجائی رسیده‌است که دیگر ایرانی به ایرانی خانه اجاره نمیدهد و معلوم نیست چرامکانات برای ساختن آپارتمانهای‌لوکس‌بکار میرود . آیا آنها که‌هرروز با اتوبوس به سرکارمیروندومی آیند و بازندگیشان ازدرآمد یکتاکسی قسطی خریده‌شده تامین میشود میتوانند خانه‌ی متری ٧ هزار تومان بخرند ؟

فقط ٥٠٠ متر

صدیق اسفندیاری نماینده شمیران پیشنهاد کردبهرکس کهتا ٥٠٠ مترزمین دارداجازه داده شود برای خود خانه بسازد وتمام تسهیلات را هم در اختیارش بگذارند ولی‌اگر زمین دیگری دارد دولت باید آنرادراختیار کسانی بگذارد که میخواهندصاحب‌خانه‌شوند.

جوانان ایرانی در انگلستان آموزش تخصصی می‌بینند

جوانان ایرانی که موفق به ادامه تحصیل‌درانگلستان‌نشده‌اند برای اشتغال در رشته های مورد نیاز کشورآموزش‌می‌بینند.

صبح امروز سفیر دولت انگلستان در دربار شاهنشاهی در وزارت کار و امور اجتماعی حضور یافت و با منوچهر آزمون وزیر کار و امور اجتماعی ملاقات کرد و دراین دیدار در مورد امکان تاسیس مراکز حرفه‌ای و تربیت‌تکنیسین و امکان ادامه تحصیل جوانان ایرانی مقیم انگلستان که تاکنون بطللی نتوانسته‌اند به‌دانشگاهها راه یابند مذاکراتی صورت گرفت .

براساس برنامه تنظیمی قرار است این جوانان در رشته های مورد نیاز کشور چون رشته های ساختمان - بندر- راه‌آهن - صنایع ساختمان‌طی دوره های دو ساله وسه‌ساله آموزش ببینند .

با ۳ مرتبه گرانفروشی جواز کسب لغو میشود

مدیر عامل شرکت‌هسکو ارنا، به جرم عدم عرضه کالا و پنج نفراز بار فروشان‌میدان به جرم گرانفروشی به پرداخت جرایم نقدی محکوم شدند . همچنین ١٤ واحد صنفی نیز ظرف دو روز گذشته به جرم گرانفروشی از٧ تا ١٥ روز تعطیل‌شدند.

اتاق اصناف امروز اعلام کرد : فهرستی از اسامی متخلفان صنفی در مناطق ٣٠ گانه اطاق و کمیته‌مبارزه باگرانفروشی تجدیدو بایگانی میشود تا چنانچه یکواحد صنفی سه بار به جرم گران فروشی‌یاسایر تخلفات‌صنفی در دادگاه محکوم شده باشد اتاق اصناف به آسانی‌متوجه آن شده و پروانه کسبوی برای همیشه لغو شود .

از سوی دیگر رئیس اتاق اصناف نیز از مردم خواست در برنامه مبارزه با گران فروشی و کنترل و تثبیت قیمت ها با ماموران این‌اتاق همکاری کنند و گروه های ضربت مبارزه با گرانفروشی را در جریان تخلفاتی که مشاهده میکنند قرار دهند.

باتهام همکاری با شبکه قاچاق طلا:

رئیس اتحادیه صنف زرگر اهواز زندانی شد

اهواز- خبرنگار اطلاعات : بدنبال کشف بیش از دویست کیلو طلای قاچاق از یك جواهر فروشی در اهواز، حسن ثقفیان جواهر فروش و رئیس اتحادیه صنف زرگر این شهر با١٥میلیون تومان قرار زندانی شد .

باکشف این مقدار طلا پرده از فعالیت یك شبکه وسیع قاچاق‌طلا در کشور برداشته شد .

ماموران آگاهی در شهر های آبادان، اصفهان، اهواز و تهران برای شناخت و دستگیری عوامل شبکه به‌فعالیت پرداخته‌اند .

حسن ثقفیان متهم به‌همکاری با شبکه است .

طلا های قاچاق از اصفهان با اتوبوس به اهواز و آبادان حمل میشده و دراختیار قاچاقچیان قرار می‌گرفته است .

گفته شد رهبر باند در تهران بسر می‌برد .

بنام شب شعر عشر تکده دائر کرده بودند

شیراز - خبرنگار اطلاعات

یك مقام اداره مبارزه با مواد مخدر شهربانی شیراز خبرداد که شاعر جوان ونویردازی بنام عبداله همراه باشش تن از دوستانش که به‌نام تشکیل‌شب‌شعر بساط استعمال مواد مخدر وعیاشی ترتیب داده بودند دستگیر شده‌اند .

مقام مزبور توضیح داد، این عده دریک آپارتمان مدرن که‌زیبا وشاعرانه تزئین شده،بود بنام«شب شعر» هرشب با تشکیل یك جمع بیست نفره زن‌ومرد باستعمال‌مواد مخدر و صرف مشروبات الکلی میپرداختند. دراین‌خانه ازمشتریان با دختران تلفنی نیز پذیرائی‌می‌شد .

ماموران اداره مبارزه‌بامواد‌مخدر در بازرسی از عشرتکده این‌جوان ٣١ گرم و ٣٠ سانت هروئین،٣٠ گرم منوخته ، مقداری عکسهای سکسی و انواع مشروبات الکلی بدست آوردند .

انتصاب

علینقی ربانی رئیس سابق آموزش و پرورش ناحیه١٣ تهران بسمت مدیر اداری پیشاهنگی کشور منصوب شد .

لباس شوئی ها مشغول مشورت برای تعیین نرخ جدید هستند

بعد ازظهر امروز ، در اتاق اصناف، جلسه‌یی‌با حضوررئیس اتاق اصناف‌و مدیران‌لباسشویی ها تشکیل خواهد شد تا درباره آزاد گذاشتن نرخ خدمات‌این واحد های صنفی با آنها گفت وگوهای توجیهی به‌عمل آید .

رسول رحیمی‌امروزبه‌خبرنگار ما گفت: لباسشویی ها باید نرخ خدمات خود را با توجه به موقعیت محلی ، طرز کار ونوع سرویس که به مردم میدهند ، براساس اصول عرضه‌و تقاضا، تعیین کنند تا هم کار آنها با زیان مواجه نشود،هم مردم‌نرخی عادلانه بپردازند .

وی افزود : نرخ لباسشویی ها از طرف ماموران اتاق اصناف پایتخت کنترل خواهد شد تا صاحبان این واحد هااز آزاد بودن نرخ خدمات خود سوء استفاده نکنند و از مردم پول اضافی دریافت ندارند .

بدنبال آزاد شدن نرخ‌خشك شوئیها و لباسشوئی ها، امروز اعلام شد تسهیلات تازه‌ای از لحاظ صدور پروانه کسب وورود ماشین‌آلات مورد نیاز از سوی اتاق اصناف برای لباسشوئی‌ها وخشکشوئی ها فراهم میشود.

در حالیکه صاحبان خشك شوئی های تهران طی‌جلساتی برسر قیمت شستشوی لباس - های مختلف مشغول مذاکره‌و مشورت هستند ، مردم معتقدند چنانچه قیمتهای تعیین شده از سوی صاحبان خشك شوئی ها- عادلانه نباشد آنها مجبورخواهند شد ، از این پس تمام لباس های خود را شخصا بشویندزیرا افزایش قیمت بیهوجه مقرون به‌صرفه اقتصادی نخواهد بود .

توضیح زیر از طرف آقای مجتبی برادر در مورد شرح حال شادروان حضرت حجت‌الاسلام حاج سید محمد فیروزآبادی داده شده که عینا درج می‌شود:

روزنامه محترم اطلاعات

لزوما در خصوص مطلبی که در ذیل صفحه چهارم آن روزنامه گرامی به تاریخ ٣٥٫٩٫٢٢ شماره ١٥١٨٦ مربوط به شرح حال حضرت حجت‌الاسلام حاج سید محمد فیروزآبادی راجع به دنباله کارهای نیکوکارانه ایشان‌درج گردیده- اشتباهی رخ داده که صحیح آن اتمام همان بخش چشم پزشکی است که از تاریخ درگذشت آن فقید سعید دیگر مربوط باینجانب نیست وضمن سایر امور بعهده مقام محترم تولیت مربوطه میباشد لذا خواهشمندم‌طبق‌قانون‌مطبوعات نسبت به‌اصلاح آن اقدام لازم مبذول دارند. مجتبی برادر

صیرفی به دیوان کیفر احضار شد

«محمدعلی صیرفی » معون‌سابق وزارت بازرگانی بعد از ظهردیروز به اتهام دخالت در فارسیی های مالی در خرید ٢٣ کشتی شکر که منجر به ٣٠٠ میلیون‌تومان سوءاستفاده شده است و قبلا به بازداشت «علیزاده»معاون دیگرآن وزارتخانه انجامید ، به‌دادسرای دیوان کیفر احضار شد . دربرگ احضارصیرفی‌طبق‌روال کارداد‌گستری ذکرشده است که اگر ظرف ٣روز از رویت برگ احضار خودرا به دادسرای دیوان کیفر معرفی‌نکند، جلب خواهد شد .

صیرفی که قبلا نیز در بازپرسی دیوان کیفر درهمین‌مورد به‌سئوالات بازپرس پاسخ گفته است ، این بار به‌برخی دیگر از پرسش ها پاسخ خواهد داد .

امروز ۵ زن دیگر قاضی شدند

صبح امروز مراسم تحلیف هجدهمین دوره‌قضات‌با حضور آلیان کیانپور وزیر دادگستری دختر ناصریکانه ، رئیس‌دیوان عالی کشور ،احد فلاح‌رستگار دادستان کل ، قضات‌و مقامات عالیرتبه دادگستری برگزار شد و طی آن ٨٧ نفر به کسوت ٥ خانم قاضی نیز هستند .

قضاوت‌درآمدنکه دربین آنها وزیر دادگستری در این‌جلسه طی بیانات مفصلی‌گفت :قانون در هر جامعه محترم است . آنکه قدرت دارد ، قانون است نه فرد بنابراین قاضی بایستی در همه حال با مردم بانهایت ادب رفتار کند و هرگز قدم از حدود قانون فراتر نگذارد.

وزیر دادگستری همچنین‌گفت برای اولین‌بار قضات این‌دوره و دوره های بعدبه‌دادگاه های بخش و شهر های کوچک فرستاده نمی شوند ، زیرا دادگستری سعی دارد ازقضات بافضل و کمال در شهر های بزرگتر استفاده کند تاخود اینان سرمشق دیگران باشند.و دیگران سعی کنند در فضل و کمال به پای آنان برسند .

بازگشت وزیر خارجه

عباسعلی‌خلعتبری وزیرامور خارجه کشورمان بعداز ظهر دیروز از یک دیدار چند روزه ازکشور های امارات عربی متحده ، بحرین و عربستان سعودی بتهران بازگشت ودر فرودگاه‌مهرآباد‌مورد استقبال آقای آموزگار وزیر مشاورو دبیرکل حزب رستاخیز ملت ایران عماد‌عصارمعاون سیاسی وزارت امور خارجه کا دار سفارت امارات عربی متحده و بحرین و عده‌ای از مقامات وزارت امورخارجه قرار گرفت.

خلعتبری در فرودگاه مهرآباد به خبرنگاران گفت دیدار وی از این کشورها بدنبال سفری که پیش از عید قربان به سه کشور دیگراز کشورهای‌همسایه درخلیج فارس انجام‌شدصورت گرفت.

از : قدسی مسعودی

۵۰ سال خاطرات تلخ و شیرین یک ملکه محبوب

علیاحضرت ملکه پهلوی: وظیفه زن توجه به شوهر است نه چشم و هم چشمی

در سالی که نیم قرن سلطنت پربار و افتخار آمیز و غرور آفرین دودمان پهلوی را ملت ایران با شور و هیجان فراوان جشن میگیرد ، برای جامعه زنان ایران مایه نهایت سرافرازی است که علیاحضرت ملکه پهلوی ، که شاهد کوشش های ثمربخش و سازنده دو نسل شاهنشاهی‌ایران‌بوده‌اند ، عنوان والاترین مادر ۵۰ سال شاهنشاهی ایران را قبول فرموده‌اند . این انتخاب که بدرخواست اشتیاق‌آمیز همه گروه‌های مردم مورد قبول علیاحضرت ملکه پهلوی قرار گرفته ، نمایشگر حق شناسی و قدردانی ملت ایران از بانوی ارجمندی است که در شکل گرفتن تاریخ معاصر ایران ، ترقی و تعالی وطن ما و تحقق خواست های زن ایرانی ، نقش‌فعالانه داشته‌اندو‌وظیفه خود را در مقام یک ملکه ، یک مادر ویک همسر بالیاقت و شایستگی و فداکاری کامل‌بانجام رسانده‌اند .

بخاطر لطف و عنایت علیاحضرت ملکه پهلوی ، مقدسی مسعودی، مدیر اطلاعات بانوان، این افتخار را داشته که همزمان با انتخاب علیاحضرت ملکه پهلوی بعنوان والاترین مادر ۵۰ سال شاهنشاهی ایران در یک شرفیابی ،گفت و شنودی با معظمله‌ها داشته باشد که جریان آنرا در اینجا میخوانید.

توالی سردار بزرگ تاریخ ایران، کشور که درحال از هم گسیختن و زوال و سقوط حتمی بود ، نجات یافت. اینهمه آبادانی و عمران، اینهمه ترقی و پیشرفت و این‌همه اقدامات سعادت‌آمیزکه درایران صورت گرفته،از آن روز تاریخی سرچشمه گرفته و آغاز یافته است . سوم اسفند ۱۲۹۹ ، در واقع، نخستین سنگ بنای کاخ نیک‌بختی ملت ایران را پی‌ریزی کرد.

لحظه های هیجان انگیز

علیاحضرت در باره لحظه های هیجان انگیز زندگی خود گفتند :

ـ برای توصیف و توجیه آنچه بوده است. واقعه شوم ۱۰ بهمن و ۲۱ فروردین را بخاطر آورید... برای یک مادر، که هم وطن وهم فرزند خود را باهمه وجود دوست دارد ، بروز این واقعه، جقدر تلخ وناگوار و تحمل‌ناپذیربوده است. در مقابل این چنین وقایع شوم واندوهبار، خاطرت شورانگیز وافتخارآمیزی نظیر افتتاح راه‌آهن سرتاسری ایران هم قراردارد . اگر به عکس‌هائی که از مراسم گشایش راه‌آهن برداشته‌شده‌است نگاه کنیم ، هاله‌ای از شادی که چهره اعلیحضرت رضاشاه کبیر را پوشانده و برقی‌که‌درچشمانشان درخشیده ، بخوبی دیده میشود، بطور کلی ، اعلیحضرت رضاشاه کبیر که به ایران مشق میورزیدند، باهر اقدام عمرانی و اصلاحی که در پرتو همت توانای خودشان صورت میگرفت، شادی فراوان احساس میکردند که سایه‌ای‌ازآن خوشبختانه ، همانطور که همه شاهد بودیم فرزند تاجدارم در پاسداری وحراست از سنگری که از پدر خود تحویل گرفتند ،بااز خود گذشتگی کامل ، ایستادگی فرمودند و کشور را از چنان توانائی و نیروئی برخوردار ساختند که امروز از قدرت های بزرگ جهان بشمارمی‌آید واحترام وتحسین همگان را برانگیخته‌است وماهر روز شاهد گام تازه‌ای‌هستیم که به اراده و توانای‌فرزند تاجدارم ، در راه به زیستی و بهروزی ملت ایران‌برداشته میشود.

آزاد کردن زنان

علیاحضرت ملکه پهلوی ازروز تاریخی ۱۷دی چنین یادفرمودند.

ـبنظر من ، ۱۷ دی بزرگترین واقعهو مهمترین‌رویدادشریخشی است کمدر زندگی زن ایرانی صورت گرفته و من هرگز شور وهیجان آن روز تاریخی را فراموش نمیکنم . مدت ها بود که‌آن رادمرد بزرگ در فکر رفع حجاب ظاهری و رهائی بخشیدن نیمی از افرادملت ایران از آن وضع ناهنجارو قراردادن نیروی عظیم و سازنده آنهادر راه‌خدمت بهوطن و ترقی و تعالی مملکت بودند. از سال ها قبل از کشف حجاب ، در این زمینه صحبت میفرمودند واز اینکه نصف افراد کشور عاطل وباطل مانده‌اند وهم از حقوق انسانی محرومند و هم‌درخدمت به میهن نقش چندانی ندارند، متاثر و متاسف بودند . بدیهی است در راه تحقق این‌امر، مشکلات سیاسی و اجتماعی و اقتصادی فراوانی وجود داشت که حتی تصورآن‌هم برای‌جوانان امروز وطن‌ما که از موهبت ، امنیت، آزادی و آسایش کامل برخوردار هستند ، دشوار است. اما اراده پولادین‌و راسخ سردار بزرگ ایران بر آزادی و رهائی زن ایرانی تعلق گرفته بود و سرانجام ، بدون تدارک مقدمات، یک روز این امر خطیر را جامه عمل پوشاندند.

علیاحضرت افزودند :

چند روز قبل از ۱۷ دی ، بما اطلاع دادند که خود را برای رفتن به دانشسرا در التزام خودشان، آماده کنیم . برای ما خیلی مشکل‌بنظر میرسیدکه بدون حجاب درحضور جمع باشیم . اما بخاطر آینده مملکت و شرکت در یک روز تاریخی که پیدا بود سرآغاز عصر تازه‌ای در زندگی‌زن ایرانی خواهد بود ، باشور و شوق فراوان ، باتفاق اعلیحضرت رضاشاه کبیر ، رهسپار دانشسرا شدیم و شاهد یک رویداد بزرگ تاریخ ایران بودیم ، در حقیقت، شرکت در مراسم ۱۷ دی ،اولین برنامه‌ای بودکه باتفاق‌اعلیحضرت رضاشاه کبیر و والاحضرت هادر آن شرکت کردیم و آنچه دراین زمینه حائزاهمیت فوق‌العاده‌ای است ، توجه به‌این نکته است که باافکار پوسیده وارتجاعی کمتر آن هنگام‌در مملکت وجودداشت، درسایه درایت ومال‌اندیشی و درپرتو اراده خلل‌ناپذیر و راسخ اعلیحضرت رضا شاه کبیر،امر خطیر کشف حجاب ظاهری بدون کوچکترین عکس‌العمل نامطلوب جامعه عمل پوشید.

صرفه‌جوئی

در زمینه صرفه جوئی اظهار داشتند :

خاطرم هست که‌اعلیحضرت رضا شاه کبیر، در یکی از فرمایشات خودخطاب بمبانوان ایران، آنها را به فداکاری ، وایمانرو بخصوص‌برصرفه‌جوئی و جلوگیری از تبذیر متوجه ساختند . من‌همکه پرورش‌یافته مکتب رضا شاه کبیر هستم ، در زندگی زناشوئی‌و در انجام وظایف مادری آنچنان عمل کرده‌ام که خواست آن‌سردار بزرگ از جامعه زنان‌ایران‌بود.

علیاحضرت فرمودند :

ـ وظیفه یک زن ، توجه‌به وضع شوهر است ، نه‌چشم همچشمی ... زن باید ازفزون طلبی و تجمل پرستی و افراط دوری جوید. هزینه های‌زندگی را براساس درآمد شوهر ، با توجه به اصل آینده نگری ، تامین کند . قسمتی از درآمد شوهرش را پس انداز نماید و ازآن ،در وقت ضرورت ، بهره‌ای مطلوب بگیرد . خاطرم هست . وقتی سردار بزرگ ایران عنوان میرپنج رادشتند، به مامور‌یتی رفتندو از حقوق دریافتی خود، مبلغی برای تامین زندگی در اختیار من گذاشتند . هنگام مراجعت ، که بعد از چند ماهبود ،مبالغی از محل حقوق خود را که از راه صرفه‌جوئی و کاستن از مخارج بدست آمدهبود ،بهمراه آوردند و چون ما منزلی نداشتیم با آن پول ، و هم چنین مقادیری که من با صرفه جوئی در مخارج‌پس‌اندازکرده بودم ، منزلی تهیه کردیم . در طول زندگی در کنارشهریار ایران، هم مزو هم ایشان‌اصل صرفه‌جوئی را رعایت میکردیم و از تجمل و تبذیر و اسراف دوری می‌جستیم همین خصوصیت اخلاقی‌رافرزندانمان نیز از ما نصیب گرفته‌اند و به انجام خدمات‌نیکوکارانه، معاضدت و تعاون نسبت به دیگران و دوری از هرگونه افراط خو گرفته و عادت کرده‌اند . اینکه دستورهائی درباره صرفه‌جوئی ، حتی‌در مصرف زیاد و بیرویه آب آشامیدنی داده میشود ،رعایت آن واجب است .ازاین زمینه، مساله پول مطرح نیست ، این نکته مورد نظر است که همه از حداکثر امکانات و رفاهیت بهره‌مند شوند و قدر مواهب و نعمت‌ها رابدانند و ازافراط و هدر زمینه‌ای‌خودداری کنند.

سختگیری در مورد فرزندان

علیاحضرت در باره تربیت فرزندانشان فرمودند:

...من‌بطوریکه اطرافیان‌شاهد هستند ، مثل هر مادری‌کوشش فراوانی در راه تعلیم و تربیت فرزندانم بعمل آورده‌ام وسعی کرده‌ام که آنها مثل سایر بچه ها یمملکت و تحت نظارت دقیق پرورش پیدا کنند . شاید شرح سختگیری هائی‌که‌درزمان طفولیت والاحضرت ولیعهد (شاهشاه آریامهر) و سایر والاحضرت ها روا میداشتم ، برا یعده‌ای‌باور کردنی نباشد، والاحضرت هابهیچوجه اجازه نداشتند که از حد متعارف و آنچه شایسته‌وسزاوارفرزندان تربیت یافته در کانون‌خانواده بود ، گامی فراتر بگذارند . از معاشرت های نامناسب منع میشدند بی جهت‌از خانه‌بیرون نمیرفتند و تفریح معقول و منطقی داشتند وخودشان نیز، همین شیوه را می‌پسندیدند و ترجیح میدادند. در آن‌روزها، که هنوز برنامه های اصلاحی همسر تاجدارم بطور همه‌جانبه بمرحله اجرا درنیامده بود ، کمترین امکانات آموزشی در مملکت وجود داشت ، از مدرسه ، بصورت امروزی ، خبری نبود ، فرزندانم معلم خصوصی وباصطلاح سرخانه داشتند ومن،پیشرفت تحصیلی آنها را مراقبت میکردم ، در این زمینه ، از هیچگونه‌ریخت پاش‌خبری نبودو هزینه‌تحصیلی آنها خیلی مختصر و معقول بود .

اعلیحضرت رضاشاه کبیرنیز بوضع تحصیلی و تربیتی فرزندانمان علاقه وافر داشتند و علاقمند بودند که آنان فرزندانی وطن‌پرست ، تحصیل کرده ،پای‌بندبه اصول‌خانواده، با ایمان و دارای همه خصال پسندیده پرورش پیدا کنند ،با همه گرفتاری ها و درگیریها ، از رسیدگی به وضع تربیتی و تحصیلی فرزندان خود غافل نبودند ، ترتیبی میدادند که‌در روز ، یک بار با آنها ناهار یا شام صرف نمایند و ازنزدیک وضع زندگی و تحصیلشان را مورد توجه و نظارت قرار دهند ،اما با همه علاقه‌ای که به فرزندان خود و نظارت در وضع آنها داشتند ، بخاطر اندوختن دانش و اینکه از علوم جدید و تازه های معارف بشری بهره کافی‌بگیرند ،حاضر شدند که والاحضرت ولیعهد و سایر والاحضرت‌هادر اروپا به ادامه‌تحصیل مشغول‌شوند. خوب‌بخاطردارم که‌اعلیحضرت رضاشاه کبیر با چه اشتیاق‌و شور و هیجانی در انتظارنامه های والاحضرت ولیعهدبودند که هر هفته ـ معمولا روز یک شنبه ـ بطور مرتب میرسید ، در نامه‌ها، والاحضرت ولیعهد، به توصیه اعلیحضرت رضاشاه کبیر ، به‌تفصیل وضع‌تحصیلی و چگونگی زندگی خود را برای پدر تاجدارشان شرح میدادند . یکدفعه‌که بعلت‌تاخیر پست ،نامه والاحضرت‌ولیعهد بموقع بدست اعلیحضرت رضا شاه کبیر نرسید ،سخت‌ناراحت و متغیر شدندو تلگرافی‌پیشکار والاحضرت را مورد مواخذه قرار دادند .

در ضمن ، با وجود اینکه اعلیحضرت رضا شاه‌کبیر بعلت نابسامانی وضع اروپا از مسافرت من به خارج رضایت کامل نداشتند ، موافقت‌نمودند دو سال‌بعداز رفتن‌والاحضرت ولیعهد ، بمنظور اینکه شخصا از نزدیک وضع تحصیلی و زندگی ایشان را ببینم،رهسپار اروپا شدم و جدیت ولیعهد در کار تحصیل ، رضایت فراوانی در من برانگیخت .

علیاحضرت ادامه دادند :

ـ به حمدالله ، موفقیت قابل ملاحظه ولیعهد در امرتحصیل موجبات خرسندی و رضایت فراوان پدر تاجدارشان را فراهم آورد . متاسفانه ،بروز جنگ جهانی دوم مانع ازادامه تحصیل والاحضرت‌هادر اروپا گردید و ایشان‌بوطن بازگشتند و دنباله تحصیل را در ایران پیگیری نمودند . اینک که به گذشته و امروز میاندیشم، از روش هائی که در کار تعلیم و تربیت فرزندانم بکار رفته و موفقیت هائی که آنها داشته‌اند وخدماتی‌که‌بملت ایران‌کرده‌اند، احساس غرور و افتخار میکنم.

آرزو های طلائی

در باره زندگی مشترکشان با اعلیحضرت رضاشاه کبیر چنین بیان داشتند .

ـ ازابتدای همسری باسردار بزرگ ایران روحیه مبارزه‌جوئی بایگانه پرستی و پیکار با بیگانگان که‌درایشان‌وجودداشت و شور و شوقی که برای نجات ایران‌و ترقی وتعالی کشور در سر می پروانیدند ، توجه مرا جلب‌کرد. بخوبی هویدا بود که چه افکار بلندی را درسر می‌پرورانند و چه آرزو های طلائی در دل دارند وبا همه وجودانتظار روزی را می‌کشند که با در دست داشتن قدرت وطن را از زیر بار یوغ بیگانگان رهائی بخشند و در های بهروزی و بهزیستی‌رابروی آن بگشایند و بعداز شب ها و روزهائی که پیوسته در اندیشه اعتلا و سربلندی وطن بودند ، روزی راکه انتظار میکشیدند فرارسد و با واقعه سوم اسفند۱۲۹۹ ،بدست گذشته ، ابتدا باید به تاریخ‌ایران در سالهای پیش از واقعه اسفند ۱۲۹۹توجه‌کرد. تاریخ گویای‌این واقعیت وگواه صادقی است بر این که ،درزمان قاجاریه ، ایران،وضع بسیار نابسامان و نامطلوبی داشت و میراث‌آن دوره برای اعلیحضرت رضاشاه‌کبیر بی نظیر و هرج‌ومرج فراوانی که بزرگترها آنرا بخوبی بیاد دارند، بود اما، همانطور که مشاهده کردیم ، سردار بزرگ ایران در مدت کوتاهی‌با سرعت شگفت انگیز و حیرت آور ، به هرج و مرج و بی نظمی ونا امنی پایان دادند و باراده ناگسستنی ایشان، ایران‌نو بر پایه تمدن جدید ، پی‌ریزی شد . اندکی تامل و تفکر در اوضاع گذشته و حال مملکت ، روشن میکند که چه فداکاری واز خود-گذشتگی در این‌دونسل شاهنشاهی ایران شده تا اینهمه پیشرفت و ترقی و تعالی صورت گرفته است. برای من ، درطی این ۵۰ سال‌که از سلطنت دودمان‌پهلوی گذشته ، خاطرات‌بس‌ناگوار و بس نشاط-انگیز به یادگارمانده است . اذعان باید کرد که اضطراب‌هاونگرانی‌ها وناراحتی‌ها بیشتر از شادی‌ها درچهره ایشان به وضوح مشهود بود .

علیاحضرت مکثی کردند و فرمودند :

ـ یکبخاطره تلخ و انباه ـ نرفتنی ، روزی است کسردار بزرگ تاریخ ایران، مضطرب و نگران،خاک وطن را ترکفرمودند، درنظر اعلیحضرت رضا شاه‌کبیر وطن در مرحله اول و سلطنت در مرحله بعداز آن قرار داشت و برای رادمردی که چنین میاندیشند وهدف وآرزوئی جز ترقی و تعالی ملت ایران و سربلندی و سر-افرازی هرچه بیشتر وطن‌نداشت، بهم ریختن اوضاع‌سیاسی‌وآشفتگی که با هجوم متفقین‌بوجود آمده بود ، تحمل‌پذیر نبودتنها یادبودی که ایشان باحسرت فراوان ازاین مملکت باخود بردند ، مشتی خاک وطن بود و بطوریکه اطرافیان گفته‌اند ، در مدت دوری‌ازوطن، با خاک وطن معاشقه میکردند . البته ، این امید و دلگرمی وجود داشت که اگر مردی‌سنگر راترک کرده ، آنرا به کف با کفایت و پر توان و نیروی‌جوان‌تری سپرده‌که در مکتب‌خودشان ، با آشنائی کامل به روحیات وآرزوها واندیشه هایشان ، پرورش یافته بود .

بیمارستانی که زندگی‌می بخشد

بیمارستان قلب و عروق درجاده پهلوی درحدود۴۰ هزار متر زیربنا دارد. با بهترین وتازه‌ترین وسایل فنی‌و طبی‌ممکن تجهیز شده‌است. ازجانب آن، برجسته‌ترین متخصصین ایرانی که‌درخارج ازکشور سرگرم تحصیل وکاربوده‌اند ، برای کاردر این بیمارستان دعوت‌شده‌اند. دراین بیمارستان، بطور مرتب کنفرانس‌ها و سمینار های سودمندی تشکیل میشودو آخرین نظریه‌هاو پیشرفت‌ها وتجربه‌ها ودست‌آورد های پزشکی جهان مبادله میشود. برای شرکت‌دراین گردهم‌آئی‌های پزشکی از پزشکان‌ودانشجویان دانشکده‌های پزشکی کشور دعوت بعمل میاید تاآنان درجریان تازه‌ترین دانستنی‌هاو آگاهی های‌پزشکی جهان قرار گیرندو ازنظر تجربه پزشکان عالی‌مقام جهان ،که در پیشبرد کار پزشکان ایران‌بسیار موثراست ، سودببرند.

پیام علیاحضرت ملکه پهلوی به همه مادران ایرانی

ـپیام من به‌مادران این‌است که دراین‌روزگار که کشور به فرماندهی‌شاهنشاه آریامهر، بسرعت و بابهره‌وری از همه نیرو های‌خود درراه‌ترقی و تعالی هرچه بیشتراست ،وظیفه خود رادر مقام یک‌ایرانی‌وطن‌خواه ، یک‌بانوی خانه‌دار، یک‌مادر و یک همسر هرچه‌بهتر به‌انجام رسانند .خانه‌را بصورت یک‌کانون گرم و محل شکفتن احساسات بشر دوستانه‌و نیکوکارانه و دلپذیر در آورند. درتربیت فرزندان‌خود،فرزندانی که‌شایسته عصرورستاخیز باشند ،کوشش فراوان‌بکار ببرند. اینک که براثر توجهات نو نسل شاهنشاهی‌ایران ، به‌حقوق خود رسیده‌اند ، قدر آنرابدانند و تکالیفشان راکه‌زاده حقوق‌بدست‌آمده است، بدون تزلزل وکم وکاست بعمل‌آورند. فرزندانشان راافرادی میهن پرست، شاه دوست ،پای‌بند به شعائر مذهبی‌و خدمتگزار شاه‌و ملت بارآورند ودراین کوشش هاوخدمات ، تاآنجاکه‌مقدور وبرازنده نام‌مادر است ، از خودفداکاری واز خودگذشتگی نشان دهند.

سیمای درخشان ملکه پهلوی

علیاحضرت ملکه پهلوی درتهران ، درخانواده تیمورخان میرپنج (آیرم) پا بعرصه وجود گذاشته‌اند .پدرشان میرپنج (سرلشگر)و ملقب به تیمورخان بوده‌اند. مادرشان، مرحوم ملک سلطان‌خانم که‌فرزند یکی از محترمین وخوانین همدان بودند، درسن ۸سالگی علیاحضرت درگذشتند ،علیاحضرت ملکه‌پهلوی فرزند چهارم خانواده بودندو آشنائی برادرانشان با اعلیحضرت رضاشاه‌کبیر (که‌درآن هنگام درجه یاوری داشتند) و معاشرت های خانوادگی ، سبب آشنائی وازدواج ایشان باسردار بزرگ تاریخ‌ایران گردید.

علیاحضرت ملکه پهلوی ، همیشه درانجام کارخیر و نیکوکارانه گام برداشته‌اند وقسمت‌عمده اوقات خودشان راصرف خدمات اجتماعی ارزنده کرده‌اندو نخستین رئیس جمعیت شیرو خورشید سرخ ایران بوده‌اند و فرزندانشان را نیز با همین خصوصیات و ویژه‌گی‌هابارآورده‌اند . ایشان مبالغ هنگفتی از ثروت شخصی خودرا درراه امور خیریه و عام‌المنفعه بمصرف رسانده‌اند. تاسیس بنیاد ملکه پهلوی، بیمارستان شاهپور علیرضا پهلوی در شاهدشت وتکمیل وتجهیز مرتب‌آن، ایجاد مرکز مطالعات و بیمارستان قلب و عروق‌که‌به تصدیق و تائید عموم صاحبنظران درنوع‌خود بی‌نظیراست ، نشانه‌ای از خدمات ثمربخش علیاحضرت ملکه‌پهلوی‌است.

چهره دیروز وامروز

علیاحضرت ، زن دیروز و امروز را اینطور مورد مقایسه‌قرار دادند :

ـ مقایسه زن ایرانی امروز با زنی‌که پیش ازسلطنت اعلیحضرت رضاشاه کبیرمیزیست ،کارآسانی نیست ،زیرا ،قبل ازکشف حجاب زن‌ایرانی از همه حقوق انسانی و طبیعی بی‌بهره و محروم بودقانون او را در ردیف دیوانگان و ورشکستگان به تقصیر بشمار می-آورد واین وضع، موجبات ناراحتی فکری کامل همسرتاجدارم رافراهم آورده بود درآن روزها، زن آلت معطله‌ای در دست مرد و بمنزله اثاثیه منزل‌بودو کوچکترین‌دخالتی حتی در امور جزئی نداشت حق تربیت فرزند و حق نگهداری خانه که‌از حقوق طبیعی زن است ، در اختیار مرد بود مرد نیزکه فعال-مایشاء بشمار میامد، آنچه ظلمو جور بود درحق‌زن روا میداشت، با طلوع خورشید ۱۷ دیو رفع‌حجاب، زن ایرانی از پشت پرده تاریکی‌ها بیرون امد و همگام و همدوش‌مرد قرار گرفت ، البته ، آنچه در ۱۷ دی صورت گرفت ، مقدمه‌ای بود برای تحقق آرزو های زنان ایران‌و گام های بعدی ، به اراده‌توانای شاهنشاه آریامهر برداشته شد و حقوق سیاسی و اجتماعی وانسانی زنان تحقق یافت وامروز زن‌ایرانی را درمقام وزارت ،وکالت ،قضاوت، سفارت ،سیاهیگری و همه شئون و جلوه های زندگی می‌بینیم وهمه این‌آوازها هم ازشه بوده‌است.

نشانه‌حق‌شناسی مردم

علیاحضرت ملکه پهلوی‌احساسات متقابل خودرا در زمینه انتخاب‌مادر والای ۵۰ سال شاهنشاهی پهلوی چنین بیان فرمودند :

ـاین احساسات پاک وپرشور، نشانه حق شناسی و قدردانی است که همیشه در ملت نجیب ایران نسبت به خاندان سلطنت ایران دیده شده است.

موجب افتخار و سرافرازی است که به اراده توانای فرزند تاجدارم ملت ایران از اینهمه رفاهیت برخوردار شدهو درمقابل هر فرصت‌مراتب‌حق‌شناسی و قدردانی خودرااابرازداشته است. از اینهمه احساسات بیدریغ که نسبت بمن ابرازمیشود بی‌نهایت سپاسگزارم

گروه فرهنگی خوارزمی شمیران

برای کلاسهای تکدرس ششم طبیعی و ریاضی ثبت نام میکند شروع کلاسها اول دیماه ۲۵۳۵ .

نشانی میدان‌تجریش‌اول خیابان‌مقصود بیگ تلفن ۲۷۶۹۶۹ .

آگهی مناقصه

سازمان تامین خدمات درمانی تعدادی دستگاه رادیو گرافی ۳۰۰ میلی آمپری و رادیوسکپی پرتابل را از طریق مناقصه بی‌انداف تهران خریداری مینماید داوطلبان شرکت در مناقصه جهت دریافت برگ شرایط مناقصه میتوانند باستثنای روز های‌پنجشنبه و تعطیل ازساعت ۸الی ۱۶ باداره کل تدارکات واقع درخیابان آیزنهاور پلاک ۴۳۵ مراجعه نمایند مدت قبول پیشنهادات تا آخر وقت اداری روز ۹ر۱۱ر۳۵ می باشد .

۴الف۲۲۶۶۶

سازمان تامین خدمات درمانی

آگهی مناقصه شماره ۶ر۳۶

شرکت مخابرات ایران تعداد سه‌قلم لوازم (جعبه تقسیم ۲ـ۴ زوجی‌و۶ـ۱۰ زوجی وبست دیواری) مورد نیاز خود راطبق لیست پیوست طرح قرارداد و شرایط معامله و نمونه های موجود در انبار خانی‌آباد تحویل انبار مذکورواقع درسرپل راه‌آهن‌اول جاده آرامگاه از طریق مناقصه خریداری مینماید.

داوطلبان شرکت در مناقصه می توانند همه روزه بجز ایام تعطیل در ساعات اداری به دبیرخانه اداره کل خرید واقع در خیابان کورش کبیر ، محوطه بیسیم پهلوی مراجعه و با ارائه رسید مبلغ ۵۰۰ ریال (بحساب شماره ۹۰۰۱۸ شرکت مخابرات ایران نزد بانک ملی ایران شعبه فرح) اسناد مناقصه راکه عبارت ازشرایط معاملهو طرح قرارداد میباشد دریافت و باتوجه کامل بمندرجات آنها را امضاء نمودهو بضمیمه پیشنهاد خود دردو پاکت‌الف و ب بوصف مشروحه در شرایطمعامله تا آخر وقت اداری روز دوشنبه ـ ۱۳ر۱۰ر۳۵ باداره‌دبیرخانه کل‌شرکت بنشانی فوق‌الذکر تسلیم‌ورسیددریافت دارند .

پیشنهاد های رسیده تا موعد مقرر در ساعت ۱۰ صبح‌روز سه شنبه ۱۴ر۱۰ر۳۵ در اطاق ۱۲۰۴ ساختمان مرکزی بنشانی بالا باز وخوانده‌خواهد شد .

مدت تحویل تمام کالا دوازده ماه (۱۲ ماه) میباشد.

حضور پیشنهاد دهندگان یا نماینده مجاز آنها در کمیسیون معاملات آزادو شرکت مخابرات ایران در رد یک‌یانمام پیشنهاد های رسیده مختار است

۴الف۲۲۶۷۴ شرکت مخابرات ایران

دنیای ورزش روزهای شنبه منتشر میشود

اطلاعات

بنیانگذار: عباس مسعودی
صاحب امتیاز ومدیر: فرهاد مسعودی
سردبیر: منصور تاراجی
سال پنجاه‌ویکم
محل اداره: خیابان خیام- ساختمان اطلاعات.
تلکس- ۲۱۲۳۳۶- تلگرافی: اطلاعات- تهران
تلفن ۳۲۸۱

مقالات واندیشه‌ها

نیازهای تعطیل وذخیره ناپذیر مردم

سرمقاله

توصیه بجا در قطعنامه سمینار شهرداران

در قطعنامه سمینار شهرداران کشور توصیه شده است که برنامه‌های توسعه و عمران در محدوده شهرها با نظارت شهرداری صورت گیرد و دستگاههائی‌که قسمتی از نیازمندیهای شهری را انجام میدهند مکلف باشند اعتبارات و برنامه های اجرائی خود را با برنامه‌های شهرداری هماهنگ سازند .

مقصود ازین پیشنهاد ، ایجاد هماهنگی میان سازمانهایی است که قسمتی از احتیاجات شهر را مانند برق ، آب ، تلفن و غیره تامین میکنند و چون برنامه منظمی ندارند به نوبت دل خیابان‌ها و کوچه‌ها را می‌شکافند گوئی در یک مسابقه دائمی کندن آسفالت های تازه شرکت دارند . چه ، اغلب اوقات‌درست بعد از آنکه با صرف وقت و هزینه بسیار کوچه یا خیابانی رنگ آسفالت بخود دید ، ناگهان سروکله ماموران مته بدست پیدا میشود !

تهران ، سال‌های سال ، عرصه چنین مسابقه‌یی بود و کمتر کوچه و خیابانی وجود داشت که بارها وبارها توسط سازمانهای مختلف و یک روز بعنوان لوله‌کشی آب ، یکروز بعنوان تعمیر کابل‌های تلفن ، یک روز بعنوان سیمکشی برق، یک روز بعنوان لوله‌گذاری گاز شخم نخورده باشد .

خیابان سازی و آسفالتکاری یا مرمت آسفالت امروزه دیگر کار آسانی نیست و صرفنظر از آنکه هزینه‌ای سنگین را بر بودجه شهرداری یا هر سازمان دیگری تحمیل میکند ، با توجه به هجم ترافیک حتی بسته شدن‌یک کوچه مشکلات‌زیادی به‌بار می‌آورد و بسیار فکر منطقی و صحیحی است اینکه‌برنامه های شهری ، اعم از آنچه مربوط به شهرداری یا سازمانهای دیگر است، بصورت هماهنگ و باصطلاح با زمان‌بندی اجرا شود.

بطورکلی ، در محدوده شهر میبایستی‌به نظارت‌شهرداریها نسبت به هرنوع برنامه و طرحی تن سپرد و این حق را برای شهرداری قائل بود که واقعا نقطه تمرکزبرنامه‌های شهری‌باشد. حالا نمیگوئیم که مثل سابق اختیار آب و برق و تلفن و امثال آن در هر شهری به شهرداری آن واگذار شود ولی باید شهرداری را در تنظیم برنامه‌هایی که به شهر مربوط میشود دخالت داد و همه سازمانهایی که بنحوی با شهر و مردم شهر سروکار دارند میبایستی در کارهای خود طبق صلاحدید و نظر مشورتی شهرداری اقدام کنند .

حال اگر شهرداری‌های ما سازمانهای ناتوان و ضعیفی هستند ، ربطی به اصل قضیه ندارد . در یک تحلیل کلی و اصولی ، مسئول امور شهر سازمان دیگری جز شهرداری نیست و البته برای ایفای چنین مسئولیتی شهرداری باید قدرت و امکانات داشته باشد . نه اینکه بقول آقایان شهرداران در سمینار شهرداران سازمانهایی فاقد مدیریت و اختیارات و در حال ورشکستگی را شهرداری بنامیم !

نوشته : علی اصغر امیرانی

این روزها مردم شهر ما با مسئله تازه‌ای روبرو شده‌اند وآن : تغییر ساعات کار اصناف است .

باآنکه مسئله در مرحله‌آغاز وآزمایش است، هنوز زود و دشوار است‌اظهار نظر بشود باوصف این ، عقل سلیم حکم میکند که بطور کلی ، در این مورد هم مانند سایر موارد مشابه ، بمسئله‌موضوع از نظر اصولی و انسانی آن‌بیندیشیم و آن اینکه :

هرطرح واندیشه و عملی ، که به نحوی از انحاء سرانجام گره از کار فرو بسته مملکت و مردم بگشاید ،طرح واندیشه و عملی ، سودمند و ملی و انسانی‌است و بالعکس،هرطرح واندیشه وعملی که مشکلی تازه برسایر مسائل و مشکلات بیفزاید درخور تعمق ومطالعه خواهد بود ، بهمین مناسبت،به‌پیروی از این دستور کلی است که ماهم در این نوشته سعی میکنیم تا آنجا که میتوانیم، گرهی از اینکار فروبسته باز کنیم، بی‌آنکه کمترین دشواری در سر راه آن بوجود بیاوریم ، خلاصه که میهن پرستی و انسانیت هم مستلزم آنست که هر کس درهر کار ، هرراه حل مفیدو منطقی که بنظرش میرسد ارائه دهد ،باشد کمیکی ازآنهاگرهگشای خیلی از کارها گردد . موضوع تعیین ساعات کار برای اصناف ، قبل ازآنکه ریشه‌ای در ترافیک داشته باشد سری بتراکم ، نظم و ترتیب دارد .

زندگی بطور دسته جمعی‌و یازندگی در اجتماع ، خاصه در موارد و حل هائیکه پای نقل و انتقال و تحرک داشی عده‌ای درمیان باشد ، قبل از هرچیز بمنظم وانضباط نیازمنداست این فرد وزندگی انفرادی است که ممکن است از نظم و ترتیب خود را بی‌نیاز بداند، آنهم در پاره‌ای از موارد و مواقع، نظیر زندگی در بیابان هما ، نمهمه وقت و مرهمه جا . هرقدرشدت تراکم و سرعت تحرک و نقل وانتقال در شهری بیشتر باشدوشماره حرکت کنندگان و تنوع حرکات آنها زیادتر ، نظم وانضباط بیشتری لازم است و شدت آن زیادتر .

خوب به مرغان هوا خاصه نوع‌غاز های مهاجر دربهار و پائیز نگاه کنید ، این جانوران با آنکه درفضای باز و بی‌انتها رامپیمائی میکنند ، وهیچیک از گرفتاریهای مارا در ترافیک ندارند وترس از جریمه هم درکارشان نیست ، باوصف این درراهپیمائی آرایشی منظم و بصورت‌مثلث بخودمیگیرند .آرایشی که انسان باهمه اندیشمند بودن درهوا نوردی بصورت دست جمعی ناچارشده است از آنها پیروی و تقلید کند .

بازی فوتبال نوع دیگری از عمل اجتماعی توام باتحرک است .که فقط براساس رعایت نظم و ترتیب و حفظ انضباط قابل اجراست ، تا آنجا که سوت داور دراین بازی کارایست‌پلیس انجام میدهد و بایک ایست تنها ،هر جنبنده‌ای را باهر سرعت از حرکت بازمیدارد .

چرا از نقل وانتقالات نظامی سخن بمیان نیاوریم ؟

آنچه طبقه نظامیان رااز سایر طبقات برتر و متمایز میسازد ، صرف نظر از سایر مزایا ، دردرجه اول، همان نظم‌و انضباط آنهاست که کلیه نظام ونظامی ازآن مشتق میشود و بدون نظم و انضباط ، ممکن‌است عده‌ای‌جنگی باشند ولی نظامی نیستند .

فقط در پناه نظم وانضباط است‌که یک ارتش صدهزار نفری باانواع‌اسلحه ومهمات میتوانند از شهری بشهری بروند و درمیان مردم سکونت کنند،- آنکه آب از آبتکان بخورد ،درحالیکه درسایر موارد و افراد ، سفر یکلات محله و یا چاقوکش باج بگیر اینست که ناحیه را بخطر میاندازد.

حال که نظم و ترتیب اینقدر اهمیت دارد ، و زندگی دسته جمعی را آسان میسازد ، چرا نباید در شهرها ، خاصه شهر هائی نظیر تهران که همه نوع مردم درآن سکونت دارند و در معابرش درحال حرکت هستند رعایت نگردد ؟ زندگی در شهر ، تشکیل میشود از سکونت‌و تردد و ترافیک و تهیه نیازمندیها ، اگر مایکیک‌این‌مسائل ومشکلات را که بحمداله همگی راه حل دارد ،آنهم رامحلی سادەوعقلائی و انسانی ، یکی پس از دیگری با علم و عقل عمل حل کنیم ، دیگر مشکلی باقی نمی‌ماند ، تابر سرآن مردم بایکدیگر اختلاف داشته باشد . درمورد محل‌کسب و کارو سکونت‌که مسئله مسکن باشد و بنظر بعضی‌ها، مثلامسئله مالک و مستاجر بکلی از آن جداست و بنظر بعضی دیگر جدا نیست ویکی است . که نظریه یکی بودن‌هردو موضوع درستتر است، برای اینکه حل یکی در گرو حل دیگری است . مسئله خیلی ساده و در عین حال به تعداد مالکان ضرب درمستاجران و نوع ملک و محل ووضع کارشان متنوع و پیچیده میباشد، درست مانند مسئله عشق :

یک قصه بیش نیست غم‌عشق‌واین‌عجب
کز هر دهن که میشنوم ، نامکرراست

وسادگیش دراین است که اجاره‌املاک غیر منقول‌هم مانند اجاره اشیاء منقول درحقوق جزءعقود است و عقدلازم‌عقدی است‌که‌درآن طرفین معامله خواه عروس وداماد باشند ، خواه مالک ومستاجر ، خواه کرایه دهنده فرش و ظرف و اتومبیل لوازم دیگر ، در ابتدای کارطی یک قرارداد کتبی و یا شفاهی از روی منتهای رغبت ورضا ، شرایطی را با یکدیگردرمیان گذاشته بر سر آن‌باهم توافق میکنند ، یک چنین موافقت‌نامه و قراردادی در هر مصروباجتماع محترم ولازم‌الاجراست و دیگران را نیامده که بهیچ عنوان درآن مداخله کنند . اصل تراضی طرفین است و باقی همه فرع، چنانکه درعقد ازدواج ، اگر پدر ومادر دختر اجازه بدهند و حتی حاکم شرع و عرف هم دستور صادرکنند تادخترخود بمیل ورضا ، بله نگوید ، آنهم بتکرار، هیچ محضرداری مقدرسمی‌جاری‌نمیکند، در این صورت چگونه توقع دارید در ملک ومالک مستاجر ، یکی از طرفین یکطرفه و بمیل خود و برحسب نیازش بزبان طرف دیگر قراردادی را که خود امضاء کرده زیرا بگذارد !

در راه ایجاد نظموترتیب و انضباط و جلوگیری از تراکم درآمد ورفت وآمد مردم که تسهیل‌ترافیک باشد ، ساده‌ترین و سریع‌ترین راه عملی‌که‌خرجی‌هم برای دستگاه ندارد آنست که ساعات خروج ودخول مردم بمنزل‌و اشتغال‌خیابانها وعابران ومسافران آنهاتقسیم کنیم ، ومعابررابین رانندگان وسائط نقلیه تا بجای اینکه دومیلیون و صدهزار نفر طی یک ساعت - از ۷٫۵ صبح تا۸٫۵ - بطور مثال بخیابانها بریزند ، وهمان عده ظرفسه ساعت از قرار ساعتی هفتصد هزار نفر از۶ صبحتا ۹ خیابانها رابکار گیرند و همین‌کار را هم کرده‌اند ، تعیین ساعات کار برای کارمندان ادارات دولتی و دانش‌آموزان مدارس ، کارگران کارگاهها که مشتری نخست ودائمی ترافیک شهر ما هستند چیزی است تا اندازه‌ای عملی اجراء شده اکنون نوبت اصناف و کسبه و بازرگانان ومشتریان آنهاست که در اینکاربا سایرین همکاری کنند ، تا با کم‌کردن ازبارترافیک درساعات صبح وعصر، نه تنها چرخ زندگی را بگردانند از تراکم تلفونی و مصرف برق‌هم بکاهند ، تنها بشرطها و شروطها .

شرط عمده اول آنست که همه بدانند و باین دانش ایمان داشته باشندکه‌ترافیک‌واتومبیل و خیابان و اصناف و کسبه مغازه‌هابرای مردم و در خدمت آنها هستند ،نه مردم بخاطر سود و سهولت کار آنها . در این مورد باید نیازمندیهای مردم این‌شهر وپنج میلیون جمعیتی توجه شود. همه که خانه‌دار و صاحب‌ذخیره کافی از هرنوع کالا ومواد مصرفی خواربارنیستند . از طرفدیگر وضع مسافران از رامرسیده بعداز ساعت هفت بعد ازظهر و قبل از ساعت ۹ صبح چه میشود ؟ همه که از راه فرودگاه و ایستگاه راه‌آهن وارد نمیشود تا نیازهای خود را تهیه کنند ، کسانیکه ناگهان و بطل خاص و پیش‌بینی نشده نیازی برایشان پیش می‌آید وناچارند نیاز خود را ازبازار و بوسیله مغازه‌دار تهیه کنند .

یکی از صفوفی که اگر ۲۴ ساعته‌هم باز باشد و بمردم خدمت کند باز کم است صنف‌دارو‌فروش است که خوشبختانه خود اطاق اصناف هم به آن توجه کرده ودر مورد آنها استثناهائی‌شده، همین- طور است در مورد گلفروشیها و بعضی کالاهای مورد نیاز دیگر مردم در روزهای جمعه و تعطیل عمومی .

بالعکس صنف دیگری‌هم هست که اگر فقط دوساعت در روزباز باشد کافی است ، نظیر عتیقه - فروشان ، فروشندگان تابلوهای نقاشی ویاجواهرفروش .

بنابراین باتوجه به نیاز های مردم که تعطیل ناپذیر است و ذخیره‌پذیرهم نیست بهتر آنست که درهرکوی و خیابان ، در هر ۲۴ ساعت یک مغازه بانتخاب اطاق اصناف ویاداوطلب بودن خودش بعنوان کشیک باز باشد تاکار مردم مسافر و آنها که ناچار بخرید هستند لنگ نماند و تصمیم به تعطیل عمومی اصنافهم همچنان محترم بماند و در غیر اینصورت دیریازود شاهد بازار های سیار سیاهی از دورمگردان ویا درمنازل ومساکنی غیر از مغازه‌ها از خود اصنافخواهیم بود که درست نیست .

هادی خرسندی

روی تلکس اطلاعات

مصاحبه ورزشی

- آقا ، شما ورزشکار هستید ؟
- بله .
- درباره نابسامانی‌دستگاه ورزش، چیزی شنیده‌اید ؟
- خیر .
- درباره تبعیض‌ها،خاصه خرجی‌ها و ندانم‌کاریها ، مطلبی‌به‌گوشتان‌رسیده؟
- ابدا
- در باره اینکه ورزشکاران ما ، دلسرد هستند و تامین ندارند ، نقو نوقی‌شنیده‌اید؟
- نه خیر
- آقا ،شماواقعا ورزشکارهستید؟!
- بعله
- در کدام تیم هستید؟
- عضو تیم ناشنوایان ، وابسته به فدراسیون کرو لال‌ها .

لطفاً به اصفهان توریست نفرستید!

از : باقر مجنسی

اندره مالرو فیلسوف تاریخ نویس ، شرق شناس و وزیر فرهنگ کابینه ژنرال دوگل در مصاحبه‌ای که در سال چهل و سه بمناسبت سفر ژنرال دوگل بایران با احمد شهیدی سردبیر وقت ژورنال‌دوتهران بعمل آورده گفته است : من اطمینان دارم روزی فرا خواهد رسید که اصفهان بزرگترین مرکز توریستی جهان خواهد شد .

احمد شهیدی نقل کرده ،آندره مالرو وقتی این عبارت را با صراحت و آهنگ اطمینان بخشی ادا میکرد ، آتش‌شوق باطنی در چشمانش‌شعله میکشیدو ازوجود یک منبع الهام قوی در سینه و دل زیبا‌پرست او حکایت میکرد. اما اگر اندره مالرو در قیدحیات بود و باز سفری باصفهان میکرد میدید که تمام آرزو هایش بباد رفته واین شهر تاریخی بزودی لقب نصف جهانش را از دست خواهد داد . من هر موقع به اصفهان وزادگاهخود میروم‌بیش ازپیش متاسف میشوم ومی‌بینم چگونه این شهر باهمه شهرت جهانی به قهقرا رفته تا آنجائی که آنهائی که به‌عشق دیدار نصف جهان باصفهان میروند ، از کار خود پشیمان میشوند . با یک شتاب و مجله بی‌سابقه هشت بهشت را خراب کردند و آنرابه ویرانه‌ای‌تبدیل ساختندو همانطور مجولانه مغازه های درو ازمدولت و خانه های مجاور آنرازیرورو کردند وبحال خود باقی گذارند و هیچکس ازاین آقایان سئوال نکرد شما اگر پولی برای‌پرداخت غرامات مردم نداشتید ، واعتباری جهت احیای‌حشت بهشت نداشتید چرا‌آنها را باینصورت نازیبا درآوردید . شما در اصفهان بزرگ یک خیابان‌که اسفالت‌خوب داشته باشدنمی‌بینید ومن‌هرموقع ازخیابان های این‌شهر عبورمیکنم بیاد خیابان های شن ریزی شده و مسطح چهل سال پیش میافتم‌که هزاران بار بر خیابان‌های فعلی رجحان داشت، بخصوص‌ساعاتی که آنرا آبپاشی میکردند.

در سفر اخیر ساعتی‌را بدیدار میدان نقش جهان اختصاص‌دادم، هنگامی که از مقابل مسجد شاه عبور میکردم ودیوار های‌خراب بناهای طبقه دوم میدان رامیدیدم برتاثرم افزوده گشت چرا که ما با بوق وکرنا از مردم سایر نقاط جهان دعوت میکنیم که به دیدار آثار تاریخی بیایند و آنوقت‌این مناظر زشت‌و نازیبا را به آنها نشان میدهیم. درآن لحظات به‌این فکر فرو رفتم کمچون سرپرست فرهنگ و هنر قوای بینائی راتا اندازه‌ای از دست داده شاید این دیوار های خراب و منظر زشت و نازیبارا ندیده است‌و الاتاکنون فکری برای‌ترمیم آنها میکرد .

من قبول دارم که در آمد قلیل شهرداری اصفهان برای انجام برنامه های اصلاحی شهر کافی نیست و اعتراف میکنم که با این هشتادمیلیون تومان نمیتوان دومین شهر کشور را باآن جاذبه توریستی و با آن‌موقعیت‌خاص بصورت یک شهر زیبا و ایده‌آل در آورد ، اما همانطوری که ضمن یادداشت‌های گذشته‌گفتم اصلاح نمای خیابان ها و معابر را که از وظیفه مالکین خانه ها و مستغلات است می توان بدون‌یک‌دینار خرج‌انجام داد و متاسفانه شهرداری اصفهان با صد ها کارمند این وظیفه اصلی خود را به عذر نداشتن پول انجام نداده و انجمن شهر هم در قبال این بی توجهی سکوت‌کرده است .

آنچه اطلاع دارم استاندار اصفهان بسهم خود کوشش میکند و تذکرات لازم را به مسئولین امر میدهد ، اماقبول کنید این اقدامات کافی نیست‌و باید آدمی که سرپرستی استان را تقبل کرده ازدولت استمداد کند و بگوید همانطوری که بشهرداری های سایر نقاط از طرف دولت کمک میشود باید شهر اصفهان و شهرداری اصفهان‌را از لحاظ اهمیت‌و موقعیت ارج گذاشت و آن را تنها نگذارد ، البته به موازات کمک دولت انجمن شهر نیز باید با تصویب عوارض برای طبقه متمکن و کسانی که از نعمات و برکات متمتع هستند بودجه شهردار یرا تامین کند و این سازمان بی تحرک را با خون تازه بجنب و جوش درآورد.

من بنام یک اصفهانی وبرای حفظ آبروی مردم اصفهان از خدا میخواهم که‌در این موقع که‌قریب پانصدنفر ازشهرداران سراسر کشور در اصفهان حضور دارند به فکر گردشی در پائین شهر و نقاط دور- افتاده از مرکز شهر نیندازدو ما را در مقابل دیگران شرمنده نسازندچرا که وقتی نقاط مرکزی شهر ، دارای چنین مناظری است و ای به نقاط دور افتاده ووای به‌محله‌های که ماهیاست رنگ رفت وروب و نظافت را ندیده است .

اصفهان یک بدشانسی‌عجیبی دارد و آن این است که هر کجارا شهردار ی‌درصدداصلاح آن بر میاید بافرهنگ و هنر دعوی مالکیت آنرا میکند یا اداره اوقاف دلسوزتر از مادر میشود . پیشنهاد من بدولت این بود که سرپرستی این سه سازمان رابه یکنفر بسپارید که رفع این اختلافات بشود.

واقعا چه عیب دارد مدیر کل فرهنگ و هنر یامدیر کل‌اوقاف امور شهرداری اصفهان رازیر نظر داشته باشد و البته تنها این در مورد شهر اصفهان صدق میکند که هم دارای آثار باستانی فراوانی است و هم از نظر ازدیاد موقوفات بر سایر شهرها برتری دارد . در هر حال اگرخواسته باشیدلقب نصف جهان برپیشانی اصفهان باقی بماند و چنانچه بخواهید واقعا این شهر همانطوری که آندره مالرو گفته است بزرگ ترین شهرتوریستی جهان‌شود باید قبلا درآمد کافی برای شهرداری آن در نظر بگیرید و سپس افراد دلسوز را برای اداره امور شهر آن را درنظر بگیرید .

چهل سال قبل درهمین روز

مخبر بادکوبه «ایزوستیا» دچار مالیخولیا شده است !

«اطلاعات» در سرمقاله می- نویسد: «ایزوستیا» که یکی از دو جریده‌بزرگ‌اتحاد شوروی است البته باید در بادکوبه مخبر داشته باشد ولی من اگر بجای مدیر «ایزوستیا»بودم در انتخاب این مخبر بیشتر دقت میکردم زیرا من احتمال‌میدهم یکی از آن درشکه‌چی های مشهور قفقاز بعد از اینکه‌خلعت رنجبری‌رابراندام‌خودبو شانیده بدرجه مخبری ارتقاء یافته باشد.اگر شما هم مثل من‌خبری را که این‌مخبربه‌مسکو فرستاده و در شماره ۱۱دسامبرروزنامه نامبرده درج شده‌است می- خواندید مرا در این‌سوء ظن ذیحق میدانستید .

برگداده‌و یکستون«ایزوستیا» را به درفشانی خود زیب و رونق دهد و ضمنا خود را خیلی به مبادی حزبی مومن نشان دهد . این قضیه ساده‌را آبوتابداده‌و هرچه مالیخولیا داشته بدان اضافه کرده است . این‌کار برای نویسندگان دیمی خیلی آسان است این‌خبرنگار زبردست در صدر مقاله می - نویسد: «فاشیسم‌آلمان درایران مشغول استفاده است زیرا روزی که فن شیراخ رئیس جوانان هیتلری واردتهران‌شد فرودگاه‌تهران‌بواسطه‌استقبالی که از او کردند شبیه بمونیخ یا نورنبرگ شده بود ومراسم کامل فاشیستی انجام گرفت»،آیا آن روزی که مثلا کاراخان به تهران آمد و طبعا سفارت شوروی و اتباع آن دولت از او استقبال کردند شایسته بود یک مخبرروزنامه‌آلمانی‌بنویسد که کمونیسم مسکو در تهران مشغول استفاده است ؟

مسافرت فن شیراخ

خوانندگان ما مسبوق هستند که فن شیراخ مسافرتی به‌ایران و بعد به‌ترکیه‌کرد . این‌شخص یکی از روساء حزب ناسیونال سوسیالیسم است و طبعا وزیر مختار آلمان مقیم تهران و یک عده از آلمانی‌های ساکن این شهر از او استقبال و پذیرائی کردند. ورود این‌شخص‌مقارن بودبا هفته‌نیکوکاران‌پیشاهنگان که طبعا درجاهای مختلف‌تهران عملیات گوناگون میکردند و مشارالیه میل داشت پیشاهنگان ایران و این موسسه نوزاد ایرانی‌را مشاهده‌کند وبنابراین یکی‌ازاعضاء وزارت‌معارف‌مامور همراهی و راهنمائی با او شده که ایشان را بتماشای عملیات پیشاهنگان ببرد . شاید درضمن این شخص آرزو داشته بعضی از شخصیت های کشور شاهنشاهی را ملاقات کند .این تقاضای شریف‌و مشروع اوکه ناشی از علاقه به حکومت‌جدید ایران است انجام داده شد و بعد از سه چهار روز توقف در ایران به ترکیه رفت . وظیفه اخلاقی وارثی ما که مهمان - نوازی است آنهم نسبت به‌یکی از افراد برجسته ملتی‌که با همه گونه روابط دوستی وتجاری و سیاسی دارد ما را وادار میکرد که به او احترام کرده و از او پذیرائی کنیم .

فاشیسم در ایران !

ولی مخبر بادکوبه«ایزوستیا» اینطور فکر نمیکندیا نمیخواهد اینطور فکر کند و شاید هم خیال کرده است برای اینکه مانند مخبرین جراید فرنگ یک موضوع کوچکی را شاخ و

«نقل از اطلاعات ۲۴ آذر ۱۳۱۶»

گزارش روزانه حسین مهری

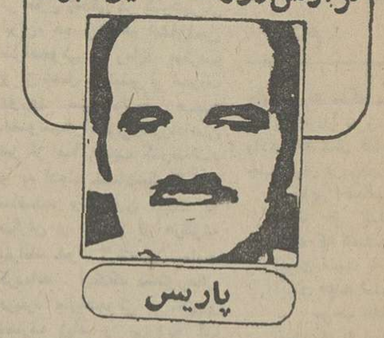

پاریس

بازنده در دوجبهه!

«ریمون‌بار» دربارگاه‌کاخ نخست وزیری: درجستجوی اختیارات سیاسی

چهار ماه از نخست وزیری «ریمون‌بار» بهترین اقتصاد- دان فرانسوی ،میگذرد .

مطبوعات فرانسه ،خاصه آنها که با طرح اقتصادی «بار» برای مهار کردن تورم از طریق تثبیت قیمت ها و دستمزد ها و شیوه های گوناگون دیگر ، موافقتی ندارند ، این روز ها ،تراز- نامه سود و زیان‌چهار ماهه زمامداری «بار» را بررسی میکنند البته رادیو - تلویزیون ، با «ریمون بار» هم آوایی دارند و نشریه های محافظه‌کار، دلگرمی‌آش میدهند ،اما رسانه های دیگر آشکارا میگویند که «بار» موفق نشده است بر شک و تردید فرانسویان فایق‌آید به عبارت دیگر ،رای‌جویی هانشان میدهد که‌فرانسویان هنوز به «ریمون‌بار» اعتماد ندارند ، و او را در این بحران دشوار که گریبانگیرشان شده است،مرد میدان نمیدانند .

حتی برخی میگویند در کاخ «الیزه» پرسش ها و تردید هایی پیش آمده است، گویا «الیزه» به این نتیجه رسیده است که آن ضربه روانی مخصوصی‌که انتظار داشت با بر سر کار آوردن «بار» ، پدید آید ، پدید نیامده است ، فرانسویان ، با آنکه طرح «بار» آزادی‌و خلاصی‌شان‌را از شرمسائل خطیر، مژده داد ،اکنون‌این احساس رادارند که هنوز به طرز روزمره با همان مسائل خطیردست به‌گریبانند که چهار ماه پیش بودند . زندگی گران ، بیکاری وابستگی به خارج .

در این میان ، برخی از مفسران‌که‌می‌بینند «بار»بازی سیاسی نیز میکند ،گفته‌اند که «بار» برای بازی سیاسی و پیکار مجلسی ساخته‌نشده است.

این چیز ها،او را عصبی میکند ، او کاری را پذیرفته است که کار او نیست .

وقتی «شیراک» رفت ،گفته شد که او پر شور و شر بود ، مرد «سیاسی» بودو حال آنکه وضع سیاسی فرانسه امروز ، «اقتصادی» است ، و مرد میدان ، «بار» است .

اما «ریمون بار» به این بخشنود نشد که تنها فرو- نشاننده حریق دستمزد ها و زندگی گران باشد . اوبر آن شد و بر آن است که براستی ، نخست وزیر فرانسه است و نشان داد و نشان میدهد که وظایفناشی از سمت‌اش را مستقیم‌انجام میدهد . از همه کردارهایش برمی‌آید که میخواهددارای همه اختیار هایی باشدکه از او دریغ شده است .

این است که داوری میکند، افتتاح‌میکند، ریاست‌میکند،در قاهره میکوشد نقش «کی - سینجر» را بازی کند ، در آئین مجللی مالرو» را به خاک میسپارد «مرادل»، شهردار «لیون» را به خاک می‌سپارد ، انتقاد هایی از سیاست های‌اقتصادی چند ساله گذشته میکند که‌مستقیم به شخص «ژیسکار» وزیر اقتصاد و دارایی دوگل و «پمپیدو» بر میگردد ،سخنان عاری از احتیاط در باره زمامداران خارجی بر زبان می‌آورد،دو همه این کارهارا برای آن میکند که‌فرانسویان باورش دارند ، اما بگفته ناقدانش چنین مینماید که او در هر دو عرصه - عرصه اقتصادی عرصه سیاسی - دست در کار باختن است، تصویر درخشان او بعنوان اقتصاددان دارد در افکار عمومی ، کدر میشود ، بی آنکه سیمای‌او بعنوان بازیگر سیاسی ،از درخششی بر- خوردار شود.

از : کتر محمودخوئی

مدرسه‌ها را پس بدهید

مقاله‌ای راکه تحت عنوان« سر دولتو مردم کلاه میگذارند » در تاریخ ۱۳ آذر ودر روزنامه‌اطلاعات بقلم آقای انور خامه‌ای چاپ شده بود، بنده هم بایی نظری وبا دقت دو سه بار خواندم . طی‌آن مقاله ایشان مخالفت‌خودرا با اعاده‌مدارس غیر دولتی به صاحبانشان صریحا اعلام کرده بودند و در پاره اثبات نظریه خود دلائل و شواهدی هم بیان کرده و طرق مختلف سود جوئی یک مدیر مدرسه را برشته تحریر کشیده بودند. البته وقوع همه آنها در موارد استثنائی‌امکان پذیر بوده و جزء محالات نیست ، منتها ایشان تنها به قاضی رفته، فقط ضررو زیان وجود مدارس‌غیر دولتی را لمس فرموده‌اند ، ولی خدماتی که اکثر این مدارس به فرزندان این آبو خاکوجویندگان علمو معرفت درشرایط بسیارمشکل انجام داده‌اند ، نادیده گرفته بودند. بنده هم قصد ندارم یک به یک کار های‌مثبت‌آنها را‌برشمارم. هجوم دانش آموزان باین مدارس گواه بر آن است و احتیاج به استدلال ندارد .

آقای دکتر باید اطلاع داشته باشند که در دوسه سال اخیردر بعضی از مدارس هزینه سالانه هر دانش آموز نزدیک به ۱۴۰٫۰۰۰ ریال بودو علاوه بر آن ، اولیای دانش آموزان هم مبلغ نسبتازیادی بعنوان‌خدمات‌جنبی‌پرداخت کرده‌اند، این ارقام برای بودجه مملکتی و برای ملت‌ایران‌تحمل ناپذیراست.

اما در مورد افراد و مدارسی‌که برخلاف حق و انصاف و مقررات جاری مملکتی بنام تعلیم وتربیت اخاذی میکنند ، درست است .اما این بازرسان حقوق بگیر چه وظیفه‌ای دارند؟ آقای رئیس اداره چه‌کاره است؟ آقای مدیر کل چه میگوید ؟ دستگاه عریض و طویل آموزش و پرورش بچه منظوری بوجود آمده است؟ اعوذ بالله اگر رئیس ناحیه‌ای و یافرد بالاتری از یک‌مدیر خلافکارحمایت کرده و او را در کار هایش یاری میدهد ، بمدارس غیر دولتی مربوط نمیشود، بقول معروف ، کرم ازخود درخت است .این دستگاه آموزش و پرورش است که‌باید خانه‌تکانی کرده اوامر رهبر بزرگمان را در مورد انقلاب اداری بمرحله اجرادر بیاورد.

همیشه‌و درهمه‌جا ،افراد خطاکار و سودجو در کمین نشسته‌اند تا سر فرصت ، منظور خود راانعمال کنند . این قانون است که‌بایستی عدالت اجتماعی را در بین ملتی برقرار کند. همین وزارت بهداری و بهزیستی چندی‌پیش گردانندگان بیمارستانی راکه برخلاف مقررات رفتار و بمردم اجحاف می کردند کنار گذاشت و اداره آن را راسا باختیار خود گرفت . درشهرداری قانونی است بنام ماده ۱۰۰ واگر ساختمانی برخلاف ضوابط مصوب ساخته شود، باستنادآن فورا خراب میکنند.

بقیه درصفحه ۱۹

زندگی بعد از طلاق...

۹۰ درصد از زن وشوهرهایی که به‌دادگاه حمایت خانواده مراجعه می‌کنند جدا میشوند

سیزده شعبه دادگاه‌حمایت خانواده در داخل‌و خارج از کاخ دادگستری‌ـهرروز ازانبوه‌زن‌وشوهر هایی که‌درخواست‌طلاق دردست دارند موج میزند .این زن‌وشوهر هاکه غالبا جوان هستند، باذکر دلایل بیشماری درمحضر دادگاه علل‌جدایی‌خود راعنوان میکنندو پاره‌ای ازتوافقها دوطرفه است وآنقدر دقیق مطرح میشودکه دادگاه‌ناچار رای‌جدایی صادر میکند. «طلاق یا ادامه زندگی ؟»ـ این سئوالی است‌که بسیاری از زن‌وشوهر ها درنیمه‌راه زندگی‌باآن روبرو میشوند. زمانی که احتمالا کودك یاکودکانی‌به جمع خانواده پیوسته‌اند و مشکل جدایی‌را دوچندان کرده‌اند. مسئله اینست‌که آیابعداز طلاق زندگی‌برای زن‌وشوهرهایی‌که ازیکدیگر جدا شده‌اند، آسانتر میشود یا مشکل ؟

بسیاری از زن و شوهر هایی‌که در محضر دادگاه از یکدیگر جدا میشوند ، در شرایط روحی هیجان‌ـانگیزی بسر میبرند که‌انتظار دور‌ـاندیشی ازآنهابعیداست .بنابراین هنگامی که از در دادگاه خارج شدند ، تازه لحظه های اندیشیدن آنها فرامیرسد. این زن‌و شوهرها از عجله‌ای که‌بخرج داده‌اند،خجول وگاه پشیمان میشوند ،اما دیگر پشیمانی سودی نداردو همین‌حالت باعث میشودکه هرگز بفکر رجوع نباشند.

بعقیده یکی از کارشناسان خانواده ،اگریك نیروی بازدارنده، درست در لحظه پشیمانی زن یا شوهر نادم را بکانون خانواده باز گرداند، بار دیگر زندگی آنها به رونق گذشته باز خواهد گشت.

آمار جدایی ها

رئیس یکی ازدادگاه های‌حمایت خانواده که میخواهد نام وی‌مکتوم بماند میگوید کسانی که بدادگاه میایند تقریبا ۹۰ درصدشان از هم‌جدا میشوند و باید جداشوند. یك عده ازاینها که گواهی می‌ـگیرند ، یعنی ۳۰ درصدشان در محضر قبل از جاری شدن صیغه طلاق باهم آشتی میکنند وممکن است ۱۵ درصد ازاین گروه‌مجددا برای طلاق بدادگاه مراجعه کنند.

آنهائی که بدادگاه مراجعه می‌ـکنند درزندگی‌بمرحله‌ای‌رسیده‌اند که احساس میکنند بایستی ازهم جداشوند ، هستند . کسانی‌که دو باسه بار با هم آشتی کرده ودو‌ـباره از هم جدا شده‌اند وموضوع مهم همان طلاق اول است چون اگر مجددا به آشتی منجر شود ، زندگی جدید پایه و اساس‌محکمی نخواهد داشت.

هم‌نوایی زن و شوهر

دکتر نادرنوربرست روانشناس بالینی گروه روانپزشکی دانشگاه تهران می‌گوید بعقیده من اگر زن‌وشوهر بایکدیگر همساز و هم نواباشند و هدف آنها تقریبایکی باشد و اگر عوامل دیگری بطور غیر مستقیم یا مستقیم در زندگی مشترك آنها دخالت‌نکنند به‌زندگی ادامه خواهند داد .

عوامل دیگر عبارتند از عوامل اقتصادی وبستگان دور ونزدیك‌زن و شوهر .

اگر رشد وپختگی و بلوغ فکری و اجتماعی زن‌و شوهر نیز هماهنك نباشد ناسازگاری پیش‌می آید. در غیر این صورت هردوبطور هماهنك پیشرفت و رشد میکنندو غیر از آفرینش بچه از نظر روش های زندگی در خوشادی یکدیگر شریك خواهندبود . تفاهم وارتباطه بسیار عمیق روانی ، انگیزه ،هدف های زندگی،آینده نگری‌وبسیاری مسائل دیگر نیز وجود دارد‌که زن و شوهر باآن روبرو هستند.

درچه شرایطی باید زندگی را قطع کرد؟ تحقیقات بسیارگسترده و پی‌درپی که‌در دهه اخیر در کشور های اروپای غربی‌و ایالات متحده آمریکاانجام‌شده ،نمایانگر این حقیقت است که بطور کلی جدائی کانونی «طلاق» از طرف زن و شوهر منجر به یك نوع‌مشکلات روانی‌میشود. مثلااگرزن وشوهری از هم جدا شدند بدون شك درهر اجتماعی به مشکلات روانی دچار خواهند شد.

بعقیده من کانون خانواده باید به روانپزشك ،روانشناس ،مددکار اجتماعی و متخصص هر مشاوره زناشوئی متکی باشد. هر موردی که پیش آمد ، مورد مطالعه‌علمی و واقعی قرار بگیرد و اگر یك روانپزشك یایك روانشناس هـم سازگاری این دو انسان را پیش‌ـبینی کرد ، بتوانند باتوجه به آینده کودکان از هم جداشوند .

تحقیقات نشان میدهد که اگر مشاورین فوق در دادگاه هاوجود داشته باشند ، تقریبا از سه‌چهارم طلاق‌ها میتوان جلوگیری کرد . البته در صورتی که طرفین‌راضی باشند که از راهنما استفاده کنند.

ناسازگاری بین زن و شوهر هردو رواج داردو اگریکی ازطرفین واقعا بشدت بیمار روانی باشد، یا مجرم و بزه‌کار باشد یا دارای مشکلات روحی و روانی‌و اجتماعی باشد موضوع لاینحل میشود . بعضی از زنها دنبال این شخصیت ها میگردند ،مثلابه یك مردنافعال وگوشه‌گیروبدون مسئولیت‌احتیاج دارند . یعنی میخواهندبه‌عنوان یك مادر تلقی شوند . عکس این‌قضیه نیز صادق است که‌مرد زن میگیرد برای این که فقط زن داشته‌باشد.

اگر موارد طلاق بدین شکل تجلی کنند، این مشکلات دارای ریشه های بسیار عمیق است که از دوران طفولیت سرچشمه میگیرند واینها بدون شك احتیاج به خدمات‌روانی روانپزشك یا روانشناسی دارند.

در مورد نگهداری بچه‌ها‌ـکودکان در ۷،۶و ده سال اول زندگی‌احتیاج به مادر دارندو من فکر میکنم که دراین سنین باید مادر مسئول نگهداری از فرزند باشد، البته‌اگر صلاحیت داشته باشد.

در مواردی که متخصص ، روانپزشك، روانشناس ، مدد کار اجتماعی و متخصص در مشاوره زناشوئی «که متاسفانه در ایران وجودندارد » تشخیص میدهند زن و مرد باید از یکدیگر جداشوند پنج شش سال است که سعی می شود درایران عوامل طلاق مورد مطالعه قرار گیرد.

برای شناخت عوامل دخیل در طلاق درایران باید بین موسسات دولتی و متخصصین یك همکاری علمی چند جانبه بوجود بیاید.

مثلا ازدواج های زودرس ،عدم آمادگی مردیاعدم آمادگی‌زن‌برای ازدواج مشکلاتی است که واقعابه طلاق منجر میشود و باید بررسی شود.

شب شعر شاعره‌های اصفهانی

اصفهانیها در هر زمینه‌سلیقه خاصی دارند ، چندی پیش بمناسبت جشن های فرهنگو هنر تنی چند ازخانمهای‌شاعره اصفهان گردهم‌آمدند تاباتشکیل شب شعری ،چهره ادبی خود را بشناسانند.

شب شعر شاعره های‌اصفهان در سازمان زنان‌این شهرستان، برگزار شده بود .عکس چند تن از شاعره های اصفهانی را دراین شب شعر ملاحظه می‌ـکنید.

درمحافل زنانه

از: مردمک

مفقودالاثر

گرامی داشت « مادر» و برگزاری روز مادررسمی پسندیده و دلچسب است، بشرطی که از جهار چوب منطق و سادگی تجاوز نکند و به بعضی از جشنو هم چشمی های بی جهت نیانجامد .

راوی خبر میدهد : این روز ها شوهر یکی ازخانم های سرشناس تهرانی مفقودالاثر شده و خانم‌این آقا باضافه نزدیك به یك دوجین فرزندان‌دختر و پسر خود و جمعی از بستگان‌و دوستان و آشنایان برای پیدا کردن‌شوهر گمشده‌اش تلاش میکنند.

راوی از سر کنجکاوی میان درو همسایه سر و گوشی آب داده و سرانجام موفق به کشف ناپدید شدن این آقا شده است .

یکی از بستگان نزدیك‌این خانم در گوشی به راوی گفته است : سال گذشته درست در همین روز ها‌بچه های قدو نیم قد آقای‌ایکس، ضمن تبانی‌بامادر مهربانشان فهرستی از اسامی خود به اضافه کادو هائی که برای مامان تدارك دیده بودند، بدست پدر دادند و او را مجبور بخرید کادو های مورد اشاره کردند .

ظاهرا بهای کادو های روز مادر پارسال برای‌آقای ایکس معادل ۲۰ هزارتومان خرج برمیدارد و این آقا تا همین یکی دو ماه قبل زیر بار قرض کادوهای روز مادر پارسال بوده است !

امسال آقای ایکس قبل‌از اینکه لیست کادو های بچه ها برای روز مادر بدستش برسد فرار را برقرار ترجیح داده است و بنابر این مفقودالاثر شدن موقتی وی خیلی طبیعی و معقول است و جای تعجبی ندارد ...

ستاره بخت شما

- ★ فروردین : مواجه شدن با مشکلات نباید شما را ناراحت و نگران کند ، در مورد مسایل صبورتر باشید .
- اردیبهشت : باکسانی که در آینده‌تان نقش مهمی خواهند داشت بهتر از اینها رفتار کنید.
- ★ خرداد : کارهایی را که بشما مربوط میشود به تنهائی انجام دهید ، همیشه منتظر کمک دیگران نباشید .
- تیر : از انتقاد بیمورد خودداری کنید . این روزها برای شما پربار خواهد بود .
- ★ مرداد : لازم است که در یک زمینه‌کاری که بشما رجوع شده تلاش بیشتری نشان دهید .
- شهریور : مواظب باشید ، این خیلی بد است که شما کنترل رفتار خودراحتی اگر خسته شده باشید از دست بدهید .
- ★ مهر : بخاطر مسایل پیش پا افتاده کدورت ایجاد نکنید ، با دوستان همفکری بیشتری داشته باشید.
- آبان : بیشتر از این فکر کنید ، از شما بعید است که چنین بیمورد و ساده‌لوحانه هر حرفی را باور کنید.
- ★ آذر : خود را بجای بزرگترها جازدن،نتیجه مطلوبی نخواهد داشت ، مواظب خودتان باشید .
- دی : خبر های خوشی دریافت خواهید داشت ، در کارهایتان باکمی جدیت موفقتر میشوید .
- ★ بهمن : در لحظات خوش هم بفکر دوستان باشید‌آنها را در خوشی خود سهیم بدانید .
- اسفند : برای رسیدن به هدفی که دارید هرگز مایوس نشوید حتما پیروزی از آن شما است.

پالتوهای امسال

پالتو های امسال از پارچه ، «آنفورم» با سر آستین و یقه‌ای از پوست روباه به بازار عرضه شده است .

دوبیلی در بغل پالتو و کمر و جیب تزئین به این مدل از پالتوها جلوه خاصی میدهد .

کلاه این لباس نیز از پوست روباه‌ومدل«عمامه‌ای» است

از فردا صبح فقط در
سینماتاج
لائورا آنتونلی
میشل پلاگیدو در
باکره گناهکار
رنگی

مادر
روزت مبارک
کفش ملی کفش ملی

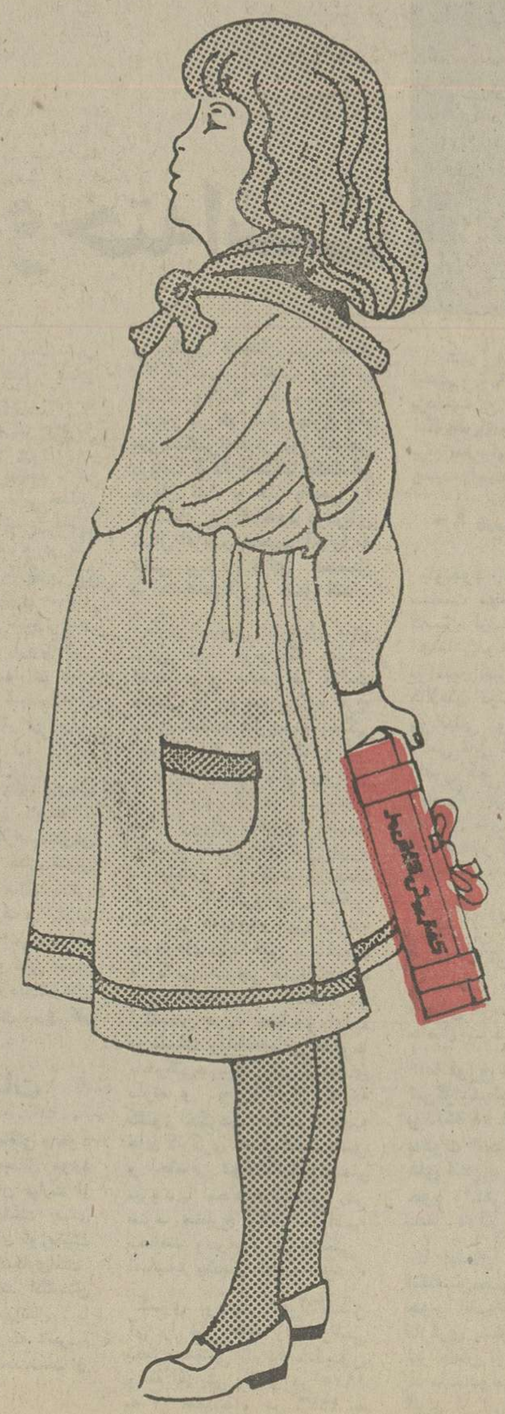

اوپک خواستار تعادل در عرضه و تقاضاست

کنفرانس وزرای اوپک در قطر روش ملایمتری در پیش میگیرد؟

سازمان کشورهای صادرکننده نفت (اوپک) (امروز) برای تعیین بهای جدید نفت ، درامارت‌نشین عربی قطر گردهم آمده‌اند،و قراین متعددی حاکی از آن است که آنها باحتمال قوی ده‌درصد بر بهای فعلی نفت خواهند افزود .

عده کثیری‌ازرهبران کشورها، اخطار کرده‌اند که افزایش قیمتی بیش از ده درصد ممکن است بر اقتصاد کشور های صنعتی جهان که هنوز از زیربار افزایش بهای نفت در سال ۱۹۷۳، کمر راست نکرده‌اند ، اثر منفی بگذارد.آن‌ها همچنین ادعا کرده‌اند که افزایش اضافه بر ده‌درصد، حتی بر اقتصاد کشور های فقیری که خود عاری ازنفت هستند ممکن است اثر نامطلوب‌تری داشته‌باشد، زیرا نه فقط آن‌هابایدپول‌بیش‌تری برای کالاهای وارداتی خود به جهان صنعتی بپردازند، بلکه‌جهان صنعتی هم ، دیگر در وضعی نخواهد بود که بدان‌ها کمک کند.

اگر چنین افزایشی‌تائید شود، آیا ممکن است که راه صدور و تورم غرب بکشور های نفت‌خیز بسته شود؟

کاهش درآمد

کشور های عضو اوپک ، در قبال این پرسش نظرواحدی‌ندارند آن‌ها که نفت سرشار و جمعیت اندکی دارند ـ مانند کشورهای عربی حوزه خلیج فارس سخت خواستار میانه‌روی هستند . آنها عقیده دارند که آسیب زدن باقتصاد غرب اقتصادی که آن‌ها در آن‌سرمایه‌گذاری‌هنگفتی‌کرده‌اند بنفع هیچ یک از آنان نیست .

اما کشورهای نفت‌خیزی که جمعیتی کثیردارند ـ مانند ایران، الجزایر، نیجریه ،، اندونزی و ونزوئلا ـ که برنامه‌های عمرانی عظیم خود را متکی به درآمد های نفتی کرده‌اند به علت‌رکورد اقتصادی کشور های رشد یافته درآمدشان کاهش یافته ،وتورم غرب نیز قسمتی از درآمد های نفتی آن‌ها را بلعیده است .

در مورد صدور تورم غرب به کشور های نفت خیز ، کمیسیون اقتصادی اوپک در وین‌اشاره‌کرده است که بهای کالاهای جهان صنعتی از هنگام افزایش قبلی بهای نفت تاکنون ، بطور متوسط بیش‌از ۲۶ درصد افزایش یافته است .

تولیدکنندگان نفت ، درصدد آن برآمده‌اند که نظرات خود را در مورد جلوگیری از صدور تورم غرب بکشورهای خود ، باشرکت هرچه موثرتر در گفتگو های معروف به «شمال ـ جنوب » که قرار است بزودی در پاریس بین کشور های غنی و فقیر آغاز شود ، اعمال کنند . آنهاخواستار آنند که برای انواع مواد خام باید قیمتهای مناسبی تعیین شود وبه اصطلاح اوپک خواستارایجاد تعادل‌بین‌عرضه‌وتقاضاست‌وکشورهای عضو اوپک، مدافع نظامی‌تازه‌برای تعیین قیمتها هستند که براساس آن ، بهای مواد خام خود به‌خود، همراه بهای کالا های صنعتی ، افزایش یابد . اما هلموت‌اشمیت صدراعظم آلمان غربی ، بعنوان یک مخالف جدی مدعی شده‌است که اعمال این نظر خود به‌خود موجد افزایش تورم درجهان غرب می‌شود .

شاید به همین سبب بود که جلسه نهائی کنفرانس شمال جنوب که قرار بود امروز (۱۵ دسامبر) درپاریس تشکیل شود، تاپس از برگزاری مراسم تحلیف ریاست جمهوری جدیدامریکا بتاخیرافتاده است . اعلام این تاخیر این حدس را پدید آورد که کشورهای اوپک ، به افزایش معتدلی دربهای نفت تصمیم خواهند گرفت تا پس‌از آن نظرنهائی جهان صنعتی در کنفرانس شمال جنوب مشخص و اعلام شد ، باردیگر ، افزایش تازه‌ئی را اعلام کنند.

اما سران دولت های عضو بازار مشترک اروپا که اخیرا در لاهه جلسه‌ئی داشتند اخطار کرده‌اندکه میزان کمکی که آن‌ها می‌توانند به کشور های فقیر فاقد نفت بکنند ، بستگی به بهای نفت دارد .

افزایش ده درصد بربهای‌نفت، سبب آن می شود که راننده امریکائی برای گالن بنزین ۱٫۵ سنت‌بیشتر بدهد . اما برای هریک درصد افزایش بهای نفت، کشورهای عضو بازارمشترک‌اروپا، باید دویست میلیون دلارپول‌اضافه بپردازند ـ درحالی‌که آن‌ها ،اکنون گرفتار کمبودارزی‌فراوانی هستند. واقتصاد های ضعیفتری چون ایتالیا، فرانسه ، و بریتانیا ممکن است وضع بدتری پیدا کنند .

سازمان همکاری اقتصادی و عمرانی درپاریس پیش‌بینی کرده است که درسال ۱۹۷۷ رکود اقتصادی‌غرب،بازهم ادامه خواهد یافت ، ورشد سالانه چند کشور اروپائی برای آن که در سال ۱۹۸۰ به سطح اشتغال‌کامل‌برسند، باید نزدیک به ۵ درصد باشد . کمیسیون اجرائی بازار مشترک اروپا ، اخطار کرده است که افزایش هنگفت بهای نفت ، مانع ازآن خواهد شد که این رقم در سال ۱۹۷۷ حتی به ٤درصد برسد.

کشورهای نفت‌خیز عقیده دارند که آن‌هافقط‌یک‌نسل فرصت دارند که با اعمال سیاست نفتی خود را درجاده پیشرفت مداوم بیندازند و در این مدت اگرناکام شوند ، دیگر نه نفتی دارند و نه پولی به همین علت است که آن‌ها ، اکنون ، می کوشند که درآمدهای نفتی خود را به تامین هزینه های مربوط به طرح های عمرانی خود ، اختصاص دهند .

دلیل افزایش

عربستان سعودی ، به تنهائی تاپایان دهه جاری۱٤۲ میلیارددلار در طرح های عمرانی‌سرمایه‌گذاری خواهد کرد علاوه براین پاره‌ئی از کشور های نفت خیز می کوشند میزان تولید نفت خود را محدود کنند هم‌اکنون تولید روزانه نفت خام اوپک به حدود ۳۲میلیون بشکه رسیده است درحالی که ظرفیت تولید روزانه اوپک بسیار بیش از این رقم است. اگر این محدودیت تولیدی ادامه یابد ، طی ده سال آینده جهان‌یابحران جدی انرژی مواجه خواهد بود. . تا آن موقع اتحاد شوروی ممکن‌است ظرفیت تولیدش به حدی کاهش یابد که لازم شود دربازار های غربی برقابت بپردازد .

تظاهرات مادرید وآتش گرفتن کپسول گاز

در جریان برخوردی که بین پلیس و تظاهرکنندگان‌چپگرا دریکی از خیابان های مادرید درگرفت‌یک‌کپسول بزرگ محتوی گاز اشک‌آور که پلیس قصد داشت از آن برای پراکندن تظاهرکنندگان استفاده کند آتش گرفت ، تظاهرات بمنظور جلوگیری از برگزاری همه پرسی برای اصلاحات دولتی ترتیب یافته بود.
عکس رادیوئی یونایتدپرس

دگرگونی بزرگ در روش سازمان فلسطین

فلسطینی‌ها سیاست «اعتدال» درپیش میگیرند

«تشکیل» شورای مرکزی فلسطین در دمشق سرآغاز یک دگرگونی عظیم در سیاست سازمان آزادیبخش فلسطین است،این‌نخستین نتیجه گیری ناظران سیاسی از گردهم آئی رهبران فلسطین در پایتخت سوریه است .

پس از جنگ لبنان چیزی که بیشتر برای فلسطینی ها اهمیت دارد ایجاد شرایطی است که مقاومت فلسطین بتواند در صحنه سیاست خاورمیانه عربی ومذاکرات بین‌المللی پیرامون این منطقه نقش مهمی ایفا کند . این کارامکان پذیر نخواهد بود مگر از راه گرایش بیک سیاست نرم‌تر و تامین وحدت سازمان های فلسطین .

بنوشته روزنامه های بیروت مارشال تیتو و پرزیدنت چائوشسکوروسای جمهوری یوگسلاوی و رومانی در گفتگو هائی که اخیرا با رئیس کمیته اجرائیه سازمان آزادی بخش فلسطین داشته‌اند لزوم پیروی از یک «سیاست نرمش» را بوی توصیه کرده‌اند .

سیاست هماهنگ

فلسطینی‌ها پس از تحکیم پایه های وحدت خود باید بکار دیگری نیز دست بزنند و آن هماهنگ ساختن سیاست فلسطین با سیاست کشورهای عربی است .

وحدت فلسطین ظاهرا با آشتی یاسر عرفات و زهیر محسن رهبر سازمان صاعقه عملی شده است .

در ماه ژوئن گذشته پس از زدوخورد های خونین که بین نیرو های صاعقه والفتح همزمان با مداخله سوریه در لبنان روی داد صاعقه از سازمان مقاومت فلسطین‌اخراج شد. اما با تشکیل شورای مرکزی فلسطین باردیگر دوسازمان نیرومند فلسطین صف واحدی را تشکیل دادند . درست است که «جبهه امتناع» با تحریم‌مذاکرات دمشق‌به‌مخالفت بافلسطینی های میانه‌رو برخاست‌امااین سازمان فلسطینی وزنه سنگینی در برابر الفتح و صاعقه بشمار نمی‌آید.

حقیقت این است که سازمان مقاومت فلسطین در جریان جنگ لبنان تلفات سنگین داده است و تنها با تشکیل یک دولت موقت‌و پیروی از یک سیاست معتدل‌تر میتواند وضع بین‌المللی خودرابطور چشمگیراستوار سازد.

این مسئله یکی از مسائل مهمی بود که در شورای مرکزی فلسطین مورد بررسی‌قرار گرفت سازمان مقاومت فلسطین که در جهان عرب و سازمان ملل متحدبعنوان یگانه نماینده ملت فلسطین برسمیت شناخته شدتااین اواخر باتشکیل چنین دولتی مخالف بود اما با از سرگرفته شدن فعالیت های دیپلماتیک برای تشکیل کنفرانس ژنو اکنون مسئله بطور جدی مورد بررسی قرار گرفته است.

هنوز از میزان تلفات فلسطینی ها در جریان جنگ لبنان اطلاع درستی بدست نیامده است اما بگفته مدیرسازمان کمک به پناهندگان فلسطین وابسته به سازمان ملل متحد درجنگ لبنان سی هزار نفر از فلسطینی‌ها در لبنان جابجا شده‌اند . این عده تنها شامل‌فلسطینی هائی است که از کمک های سازمان ملل متحد برخوردار میشوند . اما در حقیقت شماره جابجا شدگان بمراتب بیشتر است .

قربانیان

پس از نابود شدن اردوگاه های تل‌زعتر و «جسرالباشا» فلسطینی های ساکن این اردوگاه‌ها باید در محل‌های‌جدید اسکان داده شوند اما تاکنون هیچگونه تصمیمی‌دراین‌باره گرفته نشده‌است ،تعیین شماره قربانیان‌فلسطین از کشته و زخمی بسیار دشوار است هیچیک از سازمان های فلسطین‌تاکنون حتی رقم‌تقریبی قربانیان فلسطین را فاش نکرده‌اند . گفته میشود در جریان جنگ ده هزار نفر از فلسطین‌ها کشته شده‌اند اما بسیاری ازصاحب نظران عقیده دارند که تعداد کشته شدگان فلسطین در میدان های نبرد واردوگاه ها بمراتب کمتر از لبنانی ها بوده است .

یکی از رهبران فلسطینی گفته است : «فلسطینی ها باقدامات دفاع غیر نظامی‌آشنائی بیشتری دارند . در سال های گذشته حملات اسرائیلی ها و زدو خورد با ارتش لبنان آنها را به احداث پناهگاه های محکم وادار کرده است . «در میدان های جنگ نیز فلسطینی ها بهتر از چریک های راستگرا یا چپگرا به فنون جنگی آشنائی داشته و تلفات کمتری داده‌اند .

با این‌حال جنگ لبنان بطور قابل‌توجهی از قدرت نظامی سازمان آزادیبخش فلسطین کاسته است . در هر حال در شرایط کنونی که کشور های عربی و اردوگاه شرق و غرب در جستجوی یک راه‌حل قطعی برای مسئله خاورمیانه هستند سازمان مقاومت فلسطین ناچار است سیاست خود را با شرایط‌اوضاع هماهنگ سازد.

مقاومت فلسطین دیگر نمیتواند سیاست خشن گذشته را که بیشتر بدست سازمان های افراطی اعمال میشد ادامه دهد و ناچار است صفوف خود را از وجود این عوامل پاک کند تنها در این شرایط است که فلسطینی ها میتوانید به برخورداری ازاستقلال کامل در داخل یک کشور فلسطین که در ساحل غربی رود اردن و نوار غزه تشکیل میشودامیدوار باشند .

غرب صنعتی بر لبه پرتگاه هرج ومرج اقتصادی

اروپای غربی به جیمی کارتر چشم دوخته است

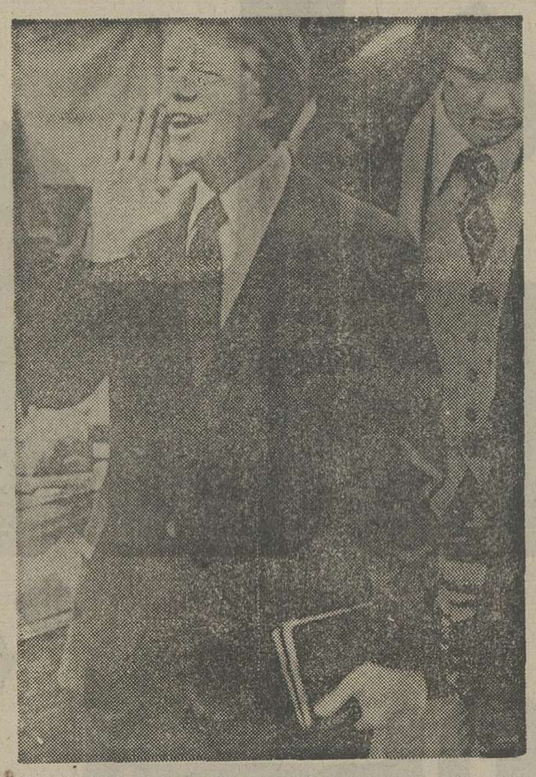

★ اروپای غربی‌به‌روزی‌چشم دوخته که کارتر از پله های کاخ سفید بالا رفته و بعنوان‌ریاست جمهوری سوگند یاد کند ،اروپا به کارتر فشار خواهد آورد که پایان دادن به نابسامانی های اقتصادی سرلوحه‌اقدام های‌دولت کارتر باشد.

صاحبان صنایع و بازرگانان اروپای غربی ، در حالیکه بدترین رکود اقتصادی ٤۰ سال اخیررا پشت‌سر میگذارند ، نگاه‌خود را به روزی دوخته‌اند که جیمی ـ کارتر رئیس جمهور تازه انتخاب شده امریکا به کاخ سفید برودو با بکار بستن تدابیری برای ایجاد رونق دوباره‌در اقتصاد کشورش کمک کند که از حدوث یک‌رکود و تورم تازه در ۱۹۷۷ اجتناب شود .

انتظاری که محافل صنعتی و بازرگانی اروپای باختری از دولت آینده کارتر دارند مورد تائید و حمایت سازمان همکاری های اقتصادی و توسعه (او ـ اـ سی‌ـدی) و رهبران دولت‌های انگلستان ـ فرانسه ـ ایتالیا ـ وممالک دیگر اروپای غربی غیر از آلمان غربی قرار گرفته است . همه‌امیدوارند که کارتر رهبری حرکت‌جدیدی را که برای نجات اقتصادی اروپای غربی و تمام دنیای صنعتی غیر کمونیست ضرورت دارد بدست بگیرد .

صاحبان صنایع اروپائی به اقوال عده‌ای از برجسته ترین اقتصاد دانان امریکائی استناد میکنند که میگویند : تنها اقدامات مصمم بوسیله سه کشور بزرگ صنعتی آلمان غربی ـژاپن و امریکا برای ایجاد تحرک دوباره در اقتصاد هایشان قادر است خطری را که بصورت یک رکود تازه درکمین‌ممالک اروپای‌باختری است خنثی کند .

دردسر جدی

استمدادی که در این زمینه از جانب محافل صنعتی و بازرگانی اروپای بازار مشترک بگوش‌می‌رسد از طرف دولت جرالد فورد وبوسیله دولت آلمان غربی رد شده است . از طرف دیگر بازار مشترک اروپائی ، این زمان در تلاش خود برای آنکه ژاپن را متقاعد کند که‌از حجم‌صادراتش به اروپای غربی بکاهد و راضی نباشد که صدور اقلام مهم کالا های ساخت ژاپن‌بخش های‌حیاتی بازار اروپایی را اشباع کند (حرکتی که در حال حاضر عملا جریان دارد) با دردسر های جدی روبرو است .

برای سه ابر قدرت اقتصادی امریکا و ژاپن و آلمان‌غربی بهر حال مسئله کنونی عبارت از این است که چگونه باید جان تازه‌ای در کالبد اقتصاد های خود بدمند بدون آنکه اینکار بار دیگر به طغیان موج‌تورمی لجام‌گسیخته‌ای منجر شود که‌درسال های ۱۹۷٤ و ۱۹۷۵ چنان هرج‌ومرجی در حیات اقتصادی ممالک پیشرفته صنعتی ایجاد کرد .

تحقیقی‌که بطریق مطالعات‌آماری برای رسانه های آمریکایی در آخرین هفته های سال جاری ۱۹۷٦ صورت گرفته است نشان میدهد که نیمی از کشور های اروپای غربی دستخوش تورمی هستند که ارقام رشد آن درمورد برخی از این ممالک به ۲۰ در صد و حتی بیشتر میرسد . در نیمی از ممالک‌اروپای‌غربی حداقل ۵درصد از نیروی انسانی قابل بهره‌برداری بیکار است و در صد های بزرگ دیگری از کارگران این ممالک گرفتار نیمه بیکاری هستند.

تقریبا در نیمی از کشور های عضو بازار مشترک اروپا کل تولید ناخالص ملی دارای چنان رشد سالانه محقری است که از ۲ درصد و حتی کمتر از این‌رقم تجاوز نمیکند .

عده‌ای از کشور های اروپای غربی نظیر انگلستان ،ایرلند ، ایتالیا و پرتغال آشکارادستخوش بحران اقتصادی در جدی ترین وجوه آن هستندو ممالک دیگر، نظیر فرانسه ، دانمارک و اسپانیا با احوالی که فاصله‌اش تاشرایط بحرانی ممالک گروه قبلی بسیار نزدیک است‌بنوبه خودبادشواری های بی‌شمار اقتصادی سرو کار دارند .

رکن‌های ثبات

در اروپای غربی‌ممالکی وجود دارند که مهمترین مسائل مورد ابتلای اقتصاد هایشان عبارت از کسری موازنه پرداخت های خارجی با سطح بالای تورم‌قیمت ها و یا ابعاد بزرگ بیکاری‌است. ولی کشورهایی مانند انگلستان وایتالیا و ایرلند و پرتغال ، با تمام مسائل رنگارنگی که نام‌بردیم یکجا و در زمان واحد دست و پنجه نرم میکنند .

آلمان غربی و سوئیس کماکان مواضع خود را بعنوان رکن‌های ثبات و قدرتمندی اقتصادی حفظ کرده‌اند . در این دو کشورسطح قیمتها و عده بیکاران رو به کاهش و رونق فعالیت های تولیدی در حال افزایش‌است. در هلند ، نیز . گرچه تورم و بیکاری همچنان در سطوح بالا ادامه‌داردامامجنب وجوش اقتصادی کاملا محسوس‌است.

نروژ در طول‌سال جاری وام های‌سنگینی‌ازبازار پول‌خارجی دریافت کرده است تا بکمک‌آن جریان نفت و گاز طبیعی را از ذخایر بزرگ خود دردریای شمال افزایش دهد و آن را به سیلی پرتوان برای تحصیل درآمد های ارزی تبدیل کند .

دلایل سیاسی از قبیل عدم ثباتی تقریبا مزمن که حیات اقتصادی و مخصوصا فعالیت صنعتی را به لبه پرتگاه هرج ومرج‌کشانده سرچشمه‌آشفتگی احوال برخی‌از ممالک‌اروپایی و در راس آنهاایتالیا وپرتغال بوده است . اما در کشورهای دیگر اروپای باختری اسباب پریشانی کنونی از قبیل تورم سرسام‌آور و رکود وانجماد تولیدات صنعتی‌وقرض سنگین خارجی همراه‌بانرخهای‌فزاینده بهره های پرداختی و افول بازرگانی خارجی صرفا هویت های اقتصادی داشته‌اند ، در انگلستان هزینه حفظ و اداره موسسات رفاه‌اجتماعی مداوما باحرکتی‌سریع‌گرایش صعودی دارند و حزب کارگر که به کشور حکومت میکندو اتحادیه های کارگری که‌تکیه‌گاه سیاسی و اجتماعی دولت‌کارگری‌بشمار میرود با ایجاد هرکاهشی در صرف مخارج رفاه اجتماعی مخالفند ودرابرازاین دشمنی اساسابا یکدیگر تفاهم دارند .

کسری بودجه که‌درانگلستان آن را نیاز های استقراضی بخش عمومی نام داده‌اندبدون وقفه افزایش یافته‌و در ۱۹۷۵ به ۱۷ میلیارد و در ۱۹۷٦ به ۲۰ میلیارد دلار رسیده است . گرچه قسمت عمده‌ای از وامها از منابع داخلی دریافت شده اما دولت کارگری معترف است که تاپایان اکتبر سال جاری ۳۰٫۵ میلیارد دلار وام نیز از بازار های پول و موسسات اعتباری خارج دریافت کرده است ، تنها بهره وامهایی که پرداخت آن مورد تعهد دولت انگلستان‌است‌ظرف یکسال‌اخیر برقم سرسام‌آور۱۰میلیارد دلار رسیده است.

۱۰ میلیارد دلار

باوجود اکراهی‌که اساسادر سیاست دولت کارگری برای کاستن از هزینه های رفاه اجتماعی وجوددارد دراواخر نوامبر اخیر وقتی که دولت کالاهان درتلاش‌بود تاصندوق بین‌المللی پول را به پرداخت وامی قابل ملاحظه به‌انگلستان راضی کند ، شواهدی بدست آمد که حکایت از آمادگی رهبران کنونی انگلستان به تجدید نظر کردن در روش‌های خود بود.

در آن روزها بعضی از سخنگویان رسمی‌در لندن‌تائید کردند که قرار است افزایشی در مالیات ها و همراه آن کاهشی درمخارج بخش‌عمومی حاصل شود.

اما فوری ترین واکنشی که این‌گزارشهابدنبال آوردرژه‌ای بود که ٤۰ هزارنفر ازکارگران بدعوت اتحادیه ها در خیابان های لندن برپا کردند ومخالفت خود راباهر کاهشی درمخارج بخش دولتی نشان دادند.

با اینحال در صورتی که انگلستان‌نمیتوانست به‌موهبتی چون انضباط اتحادیه های کارگری پشتگرمی داشته باشد غیر ممکن بود که کارگران از اقدامات دولت کنونی درجلوگیری از افزایش دستمزد ها پشتیبانی کنند ، رفتاری که اتحادیه های انگلیسی در این زمینه نشان دادند تا حدود زیادی کمک کردتانرخ افزایش تورم در انگلستان از بیش از ۲٦ در صد در سال گذشته به ۱۲٫۹در صد در سال‌جاری تنزل کند.

هدفهای من درکاخ سفید

نوشته: جیمی کارتر رئیس جمهوری منتخب امریکا
ترجمه: پروفسور منوچهر وارسته

نزدیک بود در توفان اقیانوس اطلس کشته شوم

همسر من روزالین‌و من‌زیر دریائی رابرای محل کار وکارآموزی خودبرگزیدیم .من‌برای خدمت در زیر دریائی تقاضانامه‌ای تقدیم کردم و تقاضای من مورد موافقت مقامات مربوطه قرارگرفت و درتابستان سال۱۹٤۸ مابه نیولندن واقع درکنکتی کات حرکت کردیم‌تادرآنجا من‌برای‌دیدن‌دوره شش‌ماهه‌دانشکده افسری نیروی دریائی‌ثبت نام نمودمو وارد دانشکده شوم .

نیروی زیر دریائی همیشه درنظر من هیجان‌انگیز و دارای خاصیتی بوده است که انسان رابفکرو تحقیق‌ترغیب میکند پنج سال بعد از دوران‌فوق‌الذکر که‌یکی از جالبترین‌و خوشترین دوران‌زندگی من بود، خدمه وافسران نیروی دریائی بانهایت‌صفا و صمیمیت‌ویکرنگی باهم کار کردمو درتماس بودند. البته میزان صمیمیت و علاقه متقابل آنها به‌چگونگی افراد واطلاعاتی که راجع به کشتی داشته‌اند بستگی داشت.

روش‌وکار

یک‌گروه نخبه در دانشکده زیر دریائی بودند و رقابت و تلاش برای برتری‌جویی بشدت مابین آنها وجود داشت. استادانی که‌در «نیولندن »بودند خودشان متخصصان زیر دریائی بودند که همواره در انجام‌خدمات خود موفق و سرفراز بوده‌اند ونمایش های رزمی که در مانور ها داده میشد مانندعملیاتی بود که‌درزیر دریائی ها دردوران‌جنگ دوم انجام‌می‌گرفت.

ما مجبور بودیم تمام جزئیات و خصوصیات سیستم‌های متنوعی که‌راجع به سبک و روش کار نیرو های دریائی منطقه‌ای بود، مساله‌سوخت‌و نفت هیدرولیک ، فشار قوی ، نیروی برق‌و وسائل ارتباط لکوموتیو های دیزل ، موتورهای الکتریکی ،رادار، دستگاه جلوگیری از توسعه دامنه آتش اژدرافکن، کار کردن باتوپهای سنگین و بسیاری از عملیات دیگری‌که بقسمی مربوط به عملیات فوق‌الذکر می شوند یاد بگیریم . تمرین برای‌نجات غریق درتانک های آب بسیار بزرگی انجام میگرفت . ما ازته آن‌تانکهای عظیم بوسیله گشودن قفلهای هوائی وارد شده سپس شخصا تاسطح فوقانی آب بااستفاده از کپسول‌های اکسیژن بالا میامدیم .

در نیولندن درکلاس زیردریائی من شصت‌و یک‌افسر بودند. در پائیز سال ۱۹٤۸ درموقع‌انتخابات رئیس جمهور آنجابودیم . من‌تنها کسی بودم که علنا ازترومن پشتیبانی میکردم.

شرق دور

پس‌از آنکه در دسامبر سال ۱۹٤۸ فارغ‌التحصیل شدیم ، روزالین همسرم و من در اولین اتومبیل شخصی که‌داشتیم وآن‌یک استودی‌بیکر بودرهسپار منزل روستائی خودو شهرک پلینز شدیم. همسرو پسرم «جک» آنجانزد پدرو مادرم ماندندو من‌ماشین رابه لس‌آنجلس بردم. درلس‌آنجلس ماشین رابا کشتی به هاوائی فرستادم و خود باهواپیما رفتم که زیر دریائی یو‌ـاس‌ـ اس ـپامفرت راکه‌اولین زیر‌ـ دریائی بودکه مستقلا دراختیار من‌میگذاشتند تحویل بگیرم.

دوروز بعد مابشرق دور رفتیم . تصادفا این مسافرت بشرق دور مقارن باوقوع یکی ازشدیدترین طوفانهای اقیانوس اطلس بودکه تاریخ نظیر آنرا ثبت‌نکرده‌است . مدت‌پنج روزتمام ، درنتیجه انقلاب اقیانوس بیمار شدم .چندین کشتی غرق شدند و یکدفعه هم‌من تایک قدمی مرگ‌رفتم . توضیح‌قضیه آنست که‌در مواقعی که ماهر شب برای شارژباطری های زیر دریائی مجبور بودیم بسطح آب بیائیم تا ماشین‌های دیزل بتوانند برای‌حرکت‌هواگیری کنند «البته این جریان راجع‌به قبل ازموقعی است که در نتیجه پیشرفت‌های صنعتی و علمی زیر دریائیهامی توانندبدون روی‌آب‌آمدن همین‌کار واعمال دیگررا درزیر آب انجام دهند .»

دردل یکی از شبهائی‌که طوفان دریا به‌نهایت شدت و خشونت خود رسیده‌بود، مابرای منظور مذکور دربالا بسطح‌آب‌آمده بودیم و من‌در روی‌پل زیر دریائی بودم‌که تقریبا پانزده پاتاسطح‌اقیانوس فاصله داشت‌و محکم‌یکی از میله‌های لبه زیردریائی رابدست گرفته‌بودم‌ـ میله آهنی راحتی بیش‌ازآنچه دسته درونی‌یک سپر را میفشارند وسعی میکنندآنرا محکم دردست داشته باشند دردست گرفته بودم. ناگهان موج کوه‌پیکری فرارسید وباشدتی هرچه تمامتر به‌زیر دریائی مااصابت کرد. سطح موج‌تا شش فوت بالای سرمن‌آمده بود. درنتیجه شدت اصابت موج میله‌ای‌راکه محکم بدست گرفته‌بودم از دستم رهاشدویکوقت متوجه شدم که‌درمیان‌امواج خروشان اقیانوس سقوط‌کرده‌درآن اقیانوس‌وحشتناک برای نجات خود دست‌وپازده بطرف زیر دریائی شنا میکردم درحالیکه آن موج‌کوه‌پیکر مرا بفاصله زیادی از زیردریائی پرتاب کرده‌بود.

پای حرف جوانان جنوب شهر

آرزوهای ساده جوانان جنوب شهر

یك جوان : اگر درمحله مهرآباد جنوبی» کتابخانه بود منهم کتابخوان می‌شدم

در یک دیدار ساده و صمیمانه با جوانان جنوب شهر گفتگو کردیم . دراین گفتوشنود جوانان‌سرآسیاب (مهرآباد جنوبی) از مشکلات و نیاز های خودشان صحبت کردند : از کارشان ، از تحصیل ، از تفریحات و بسیاری مسائل دیگر که جوان جنوب شهری ، به مقتضای محیط زندگی خویش با آن‌روبرواست. جوانان سرآسیاب در صحبت هایشان بیش‌از هرچیز ، بر روی نبودن امکانات رفاهی در جنوب شهر انگشت گذاشتند و خواهان تاسیس پارک ، سینما و سایر تفریحگاه ها برای گذراندن اوقات بیماری خودشدند. حاصل این گفتگو گزارشی است که می خوانید :

جوانان خوب جنوب شهر خبرنگار صفحه «دنیای‌جوانان» را دوره کرده‌اند، حرف‌هایشان را بی‌پرده و ساده برزبان می آورند . حتی آرزو های خود را یکیک می شمارند .

حافظ آبدارباشی می‌گوید: ۲۲ ساله هستم ، تحصیلاتم تا سیکل اول متوسطه است ، دو سال پیش ازدواج کرده‌ام و یک پسر یک سال‌ونیمه هم دارم .مشکلی که‌درحال حاضر با آن مواجه هستم، شکستگی دست راستم است . پریروز از راه‌پله های منزل افتادم و دستم شکست‌وحالا دارم‌میروم دست‌را بدکتر شکسته‌بند نشان بدهم ، قبل‌ازاینکه دست‌بشکند شغلم رانندگی تریلی بود و منتظرم دستم خوب شود و دنبال شغلم را بگیرم . برنامه تفریحی من درحال حاضر راندن اتومبیل و سواری و مسافرکشی است‌البته با دست شکسته اتومبیل راندن قدری مشکل است‌ولی بهرحال برای گذراندن زندگی ناچاربه اینکار هستم !

کتاب زیادمیخوانم و بیشتر به کتاب های‌جنائی نظیرکتاب های «آرسن‌لوپن»و «شرلوک هلمز» علاقه دارم .

درآمد ماهیانه من در حال حاضر چون نقص عضو دارم خیلی کم است و ناچارم برای تامین هزینه‌زندگی خود وزن و فرزندماهی‌سیصدو چهارصد تومان از پدرم پول بگیرم .

ابراهیم رازقی که تازه از نانوائی سنگکی بیرون آمده و نان دردست دارد میگوید: داشتم میرفتم‌خانه ناهاربخورم ولی دوست دارم مشکلات و خواست‌های مرانیزدر روزنامه منعکس کنید . نوزده سال دارم و در کلاس پنجم طبیعی درس میخوانم (البته شبانه) بزرگ ترین تفریح من درحال حاضر درس خواندن‌در بعداز ظهر هاست چون خیلی به تحصیل علاقمندم .

مشکل بچه‌های‌جنوب شهر این است که از ارزشی که بچه های شمال شهر بهره‌مند هستند ، برخوردار نیستند . ما در اینجا (مهرآباد جنوبی) نه پارک درست‌و حسابی‌داریم و نه سینما که برای تفریح‌به آنجا برویم . متاسفانه من وقت کتاب خواندن ندارم‌ولی خیلی دوست دارم که گاهی اوقات‌مطالعه‌کنم،اما کتابخانه‌ای هم در کار نیست .

ماهی چهارصد تومان از پدرم پول توجیبی می گیرم ، پدرم کارگر شرکت نفت است. برای اینکه از نظر مادی زیاد محتاج پدرو مادرم نباشم‌بعضی روز ها اتومبیل دوستانم رابه امانت می گیرم و با آن مسافرکشی میکنم .

در تلاش معاش

منصور محسن‌زاده میگوید: محصل سال دوم نظری شبانه دبیرستان نظام مافی هستم ، ۱۷ سال دارم . چون پدرم بعلت مریضی در خانه بستری و بیکار است ، بناچار من صبح ها کار میکنم تا مخارج زندگی پدر و مادرم راتامین کنم ، متاسفانه‌ما از حیث‌گران بودن اجاره خانه ناراحتیم ، ایکاش نرخ اجاره خانه قدری پائین می آمدتابه‌افراد کم‌درآمد کمکی بشود . در بیمارستان آمریکائی ها واقع در بلوار الیزابت کار میکنم . ساعت سه‌ونیم کارم تمام می شود و بایدبرای‌ساعت پنج‌ونیم خودم را به دبیرستانم که در خیابان نریمان (خیابان‌مهرآبادجنوبی) واقع شده‌است برسانم وبعلت سنگینی ترافیک شهر اینکار برایم مشکل است و اکثرا یا به کلاس نمی رسم و یا دیر می رسم . دیگر اینکه کلاس ما حداقل ۶۰ نفر شاگرد دارد و عده‌ای از شاگردان بعلت نبودن نیمکت و کمبود جا سرپا می ایستند .

ـ متاسفانه من اصلا وقتی برای تفریح ندارم . روز های وسط هفته که صبح ها کار میکنم و شب ها درس می خوانم ،ضمنا روزهای پنجشنبه و جمعه در یک اغذیه فروشی کار میکنم و اگر وقتی باشد ، خیلی به ندرت با دوستان به سینما و گردش می رویم . گاهی اوقات مطالعه می کنم و در حال حاضر دارم کتاب هیپنوتیزم را می خوانم ،البته نوشته های آنرا باور نمی کنم ، ولی نوشته های آن با وجود اینکه زیاد با عقل جور درنمی آید ، بواسطه علاقه‌ای که به آن دارم کاملا برایم مفهوم است . من ممکن است هر ۱۵ روز یک‌کتاب در زمینه روان شناسی بخوانم .

درآمد ماهیانه من ۱۶۰۰ تومان است.خودم خرج زیادی ندارم ولی ماهانه مبلغ زیادی بابت کرایه خانه می پردازم چون ما اجارنشین هستیم . از این مبلغ ماهیانه فقط۳۰۰ تومان برای خرج توجیبی خودم‌برمیدارم‌و بقیه رادراختیار پدرم می گذارم .

برای ادامه تحصیل علاقه دارم که بیکی از کشور های خارج نظیر آمریکا وانگلستان بروم چون در ایران شرایط ورود به دانشگاه قدری‌مشکل است و در هرحال هدف من پیشرفت در کار تحصیل است.

مهدی آبدارباشی میگوید : محصل سال‌پنجم ادبی‌دبیرستان اروند هستم. نوزده سال‌دارم

بقیه در صفحه ۱۶

شعر جوان

سالگرد

دوازده بهار
دوازده بهار
گذشته از ـ
بیست وسومین بهارت
اما تو
هنوز
همان قیافه بیست وسه سالگی‌ات‌ـ
را داری

هنوز
همان لبخند بیست وسه‌سالگی‌بر لبهایت
همان
پیراهن سپید برتنت
وهمان
کفشهای سیاه پاشنه بلند
دریاهایت
***

بعداز دوازده بهار
هنوز به نارنج باغچه‌مان تکیه داده‌یی
وبه‌آسمان تهی ـ خیره‌مانده‌یی
وبعد از دوازده بهار
من هنوز باور نکرده‌ام .
آدمهای عکسها پیر نمی‌شوند .
***

در شب تدفینت
به ستارگان گفتم
اگرشماره فرشته ها را میدانستم
امشب
امشب
یکی برآنها اضافه میکردم .
مادر را تسلی میدادند :
«تنها خوب‌ها ـجوان میمیرند»
ومن
میان های‌های گریه مادر
زمزمه‌میکردم: کاش توپیر بدنیامی‌آمدی،
کاش توپیر بدنیا می‌آمدی

یحیی شراگیم ـ ابادان

«شکیب»

تابکی محنت زمانـه کشیم ؟
اینهمه بار غم بشانه کشیم ؟
آتش حقـد و کینه راچه ثمر ؟
برفروزیم و خود زبانه کشیم؟
هان‌ـچه‌حاصل که‌بهرمادرچرخ
در زبونی خط ونشانه کشیم؟
وقت آن شد چو مرغکان چمن
نغمه خوان پربسوی لانه‌کشیم
گرد هم ، فارغ از غم ایـــام
یکزمان باده‌ی مغانـــه‌کشیم
دیده برمهر و مـاه بگشائیم
سرمه دردیده‌ی زمانه نشیم !
باسرانگشت صبرخارغمش
از دل خویش‌دانه‌دانه‌کشیم

هوشنك رحیمی خویی

اندیشه‌های جوان

هدیه سرگردان

از: محمدرضا خیرخواه ـدانشجوی مدرسه عالی ترجمه

دخترک قلک را از زمین بیرون کشید وبعدازشکستن آن به‌شمردن پول خرد های محتوی آن پرداخت. یک سالی ازدفن‌قلک‌میگذشت‌ـ یکسال بادلهره ـ در این مدت ،همچنان باغمی پنهان انتظار این‌روزرامیکشید ، چه‌بسیار لحظه هاکه به‌این روزفکر کرده بود.

چه‌اشکها که برای‌نزدیکی این روز از دیده‌اش فشانده بود وچه‌شبها که با این‌فکر بخوابناآرامی فرومیرفت وحتی‌درخواب‌هم این‌مسئله او را رها نمی‌کرد ورنج میداد. فصه‌اینکه‌چگونه با این روزمواجه شود ، اورا بارها درخود فروبرده‌بود. تا اینکه آنروز باهمه‌تلخی ها وشاید امید هایش فرارسید.

اوسروقت قلک‌خود رفت وپس ازشمردن پول خرد هائی که ثمره یک سال پس اندازش بود با خود خلوت کرد. برای آخرین‌بار بفکر فرورفت‌تا در این‌مورد تصمیم قاطعی اتخاذ کندوبه سرگردانی‌اش پایان دهد. مدتی درفکربودتابالاخره با حالتی مصمم برخاست،پول هارا برداشت و بیرون‌آمد، ازچند خیابان گذشت وبه چندمغازه سرزد تا اینکه پشت وترین‌شیئی توجهش راجلب کرد، کمی فکر کرد وبعدداخل شد.

زمانیکه بیرون می‌آمد ، بسته‌ای دردستش‌بود و آنرا بخودمیفشرد تا اینکه بخانه رسید. شبرابا افکاری‌درهم وبرهم‌سپری‌کردو بارویایی پریشان و تاحدی شیرین‌به خواب رفت.

صبح که ازخواب بیدار شد، مدتی‌درجلوی آنه به درست کردن مو هایش پرداخت و بعد قشنگ‌ترین لباسی را که داشت بتن کرد ودرآینه بخود خیره شد، این همان‌لباسی‌بود که سال پیش درچنین روزهایی به‌تن کرده بود واکنون با پوشیدن آن ،خاطرات آن روزنیز بسراغش آمدند ، مدتی در رویای‌ان خاطرات سیرکرد وبعد ناگهان‌روش را ازاینه‌برگرداند. گویی دیگر تحمل بیادآوردن آن خاطرات راندانشت.

قطرات گرم‌اشک‌صورتش رانوازش میداد.

بسته را برداشت و باچند کتاب‌ودفتر روانه مدرسه شد.

وقتی بخود آمد،جلوی درمدرسه رسیده بود، مدتی بادودلی سرکرد و بعد تصمیم گرفت که تا زمانی‌که زنگ نخورده است، بیرون مدرسه انتظار بکشد. نمی خواست بچه هابادیدن آن بسته اورا سئوال پیچ کنند. درگوشه خلوتی به انتظار ماند. لحظات بکندی سپری میشدند وطپش قلب دخترک لحظه به لحظه‌شدید تر می‌شد. بازهم مدتی در خاطرات آن سال غرق شد.

ناگهان رشته رویاهایش باطنین زنگ مدرسه از هم گسیخت . خود را جمع وجور کرد و بطرف‌مدرسه براه افتاد. مدتی صبرکردتا همه‌چه هابه‌کلاس رفتند ، آنگاه‌بانگرانی وتشویش به کلاس نزدیک شد. در را به آرامی بازکرد وبدون‌این که‌نگاهش راازز زمین‌بردارد، سرجایش نشست. کسی متوجه او نشد. تا اینکه‌خانه معلم آمد وهمه برپاایستادند وسپس نشستند.

خانم معلم درجایش قرار گرفت. زنگ انشاء بود واو از بچه هاخواست‌که انشای خود را آماده کنند. دراین لحظه دخترک اجازه گرفت ودرحالیکه‌بسته‌را زیر بغل میفشرد باقدمهای‌لرزان بطرف‌خانم‌معلم رفت.لحظه‌ای باتردیدودودلی‌اورانگریست وباصدایی که از هیجان‌می لرزید و قطرات اشک آن راهمراهی‌می‌کرد ، این کلمات راکه برروی بسته نوشته بود خواند :

«خانم معلم خوبم،

«من‌هرسال کسی رادا‌شتم‌که این هدیه رابه اوبدهم ، امسال چون‌اورانداشتم ، این هدیه رابشما تقدیم‌میکنم، امیدوارم‌آنرا از من بپذیرید

در ضمن از اینکه انشاء ننوشته‌ام مرابببخشید»

بسته رابروی میز گذاشت و برگشت و سرجایش‌نشست. کلاس درسکوتی عمیق‌فرو رفت قطرات‌اشک‌برچهره خانم معلم غلطید وبدنبال‌آن بگونه بچه ها.

آن روز روزمادربود و موضوع انشاء «مادر» !

نیروی هوائی شاهنشاهی برای دانشکده خلبانی،
آموزشگاه افسری کنترول اسلحه و آموزشگاه همافری،
از بین جوانان دیپلمه، داوطلب می پذیرد

شرایط عمومی :
الف ـ تابعیت دولت شاهنشاهی ایران .
ب ـ معتقدین به‌یکی از ادیان (اسلام ـ مسیحی ـ کلیمی ـ زرتشتی) .
پ ـ داشتن صحت مزاج و تناسب اندام .
ت ـ قد داوطلبان افسری خلبانی حداقل ۱۶۱سانتی متر وسایر آموزشگاهها حداقل ۱۵۰ سانتیمتر
ث ـ سن داوطلبان : افسری از ۱۷ تا ۲۴ سال و برای کسانیکه خدمت زیرپرچم را انجام داده‌اند ۲۶ سال وهمافری از۱۷ تا ۲۷ سال .

۱ـ دانشکده خلبانی :
★ مدرك تحصیلی : دیپلمه ریاضی، طبیعی ،ادبی و دیپلم هنرستان (برق‌و الکترونیك ، صنایع فلزی، ماشین افزار ـ اتومکانیك) .

امتیازات ویژه :
★ حقوق اولیه دانشجوئی ماهیانه ۱۱۷۵۰ ریال و با شروع پرواز ۱۸۰۰۰ ریال کمك هزینه نیز اضافه میگردد .
★ دانشجویان باهزینه نیروی هوائی شبانه‌روزی بوده و پس‌ازطی آموزشهای مقدماتی و عمومی که مدت آن حداقل یکسال می‌باشد به درجه ستوان‌سومی‌مفتخر وازکلیه مزایای درجه افسری و حقوق ماهیانه بالغبر ۲۵۲۸۰ ریال برخوردار خواهند شد .
★ افسران دانشجو بمنظور تکمیل دوره‌خلبانی‌به کشور آمریکا اعزام و پس‌از خاتمه آموزش پرواز به درجه ستوان‌دومی مفتخر و از مزایای فارغ‌التحصیلان دانشکده افسری و حقوق ماهیانه ۶۱۲۲۰ ریال ودر خارج از مرکز تا ۷۳۸۵۸ ریال استفاده خواهند کرد و درصورت عدم‌موفقیت در دوره خلبانی، به یکی‌ازدوره های تخصصی نیروی هوائی معرفی وازمزایای‌فارغ‌ـ التحصیلان آموزشگاههای افسری استفاده خواهند نمود .

۲ـ آموزشگاه افسری کنترول اسلحه :
★ مدرك تحصیلی : دیپلمه ریاضی ، طبیعی ودیپلم هنرستان (برق والکترونیك ، اتومکانیك ـ صنایع فلزی‌ـ ماشین افزار) .
★ حقوق و مزایا : حقوق اولیه ماهیانه ۱۰۷۵۰ ریال و پس‌از شروع پرواز ۱۷۰۰۰ ریال کمك هزینه تحصیلی دریافت خواهند نمود .
★ دوره دانشجویان شبانه‌روزی بوده و پس‌ازطی دوره ونیل به درجه ستوان سومی ۳۵۰۳۰ ریال ودر صورت خدمت درخارج ازمرکز تا ۴۵۵۰۳ ریال‌حقوق دریافت خواهند نمود .

۳ـ آموزشگاه همافری :
★ مدرك تحصیلی : دیپلمه ریاضی ، طبیعی،دیپلم هنرستان (برق والکترونیك‌ـصنایع فلزی‌ـمکانیك‌ـ ماشینهای کشاورزی‌ـ ماشین‌افزار ـ اتومکانیك ـ تهویه و تبرید) .
★ حقوق و مزایا : هنرجویان در سال یکم۱۰۵۰۰ ریال و سال دوم ۱۱۷۵۰ ریال کمك هزینه تحصیلی دریافت خواهند نمود ضمنا دوره هنرجویان شبانه روزی بوده و پس‌از طی دوره و نیل به درجه همافر سومی ۳۸۰۳۰ ریال و باگذشت ۳ماه ۴۰۵۳۰ ریال و درصورت خدمت در خارج از مرکز ۵۱۰۰۲ ریال‌حقوق و مزایا دریافت خواهند نمود .

۴ـ امتیازات عمومی :
★ کلیه فارغ‌التحصیلان دانشکده‌افسری‌خلبانی و آموزشگاه‌های مذکور از مزایایی نظیر طی‌دوره تحصیل خارج از کشور دوبار پاداش سالیانه ، خانه های سازمانی ، درمان رایگان و استفاده از فروشگاه های ارتشی باتخفیف قابل ملاحظه بهره‌مند میگردند .
★ محل ثبت نام : داوطلبان میتوانند همه روزه باستثنای پنجشنبه ها و تعطیلات رسمی از ساعت ۷ صبح الی ۱۵ با در دست داشتن مدارک تحصیلی و فتو کپی ان و عین شناسنامه‌درتهران به دایره استخدام فرماندهی آموزشهای هوایی واقع در خیابان دماوند (جاده تهران نو) ایستگاه فرودگاه و درشهرستانها به پایگاهها و ایستگاه های‌نیروی هوائی و یا مراکز کاریابی وزارت کار و امور اجتماعی مراجعه نمایند .

م الف ۲۱۶۵۲

نیروی هوائی شاهنشاهی

دفترچه هدیه پس انداز
هدیه‌ای برای هرکس به هرمناسبت

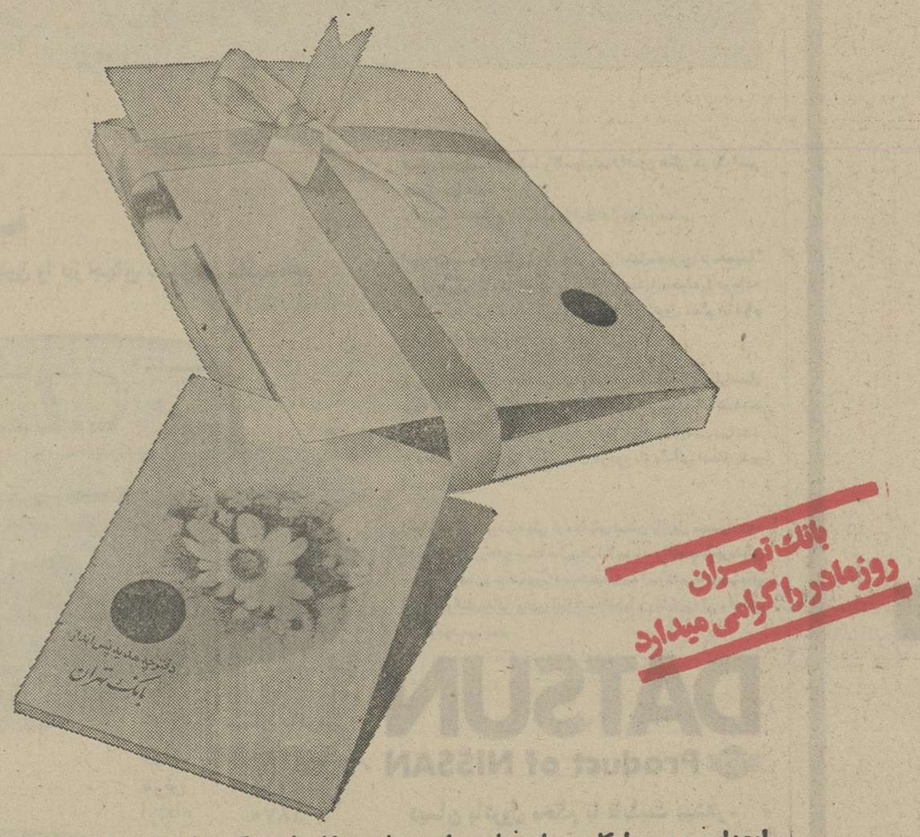

انتخاب هدیه یا کادو برای مناسبتهای مختلف مشکلی است که شما اغلب با آن‌مواجه‌بوده‌اید
دفترچه هدیه پس‌انداز بانک تهران نه تنها این مشکل شما را
در تهیه هدیه برای هر کس بهر مناسبت از قبیل
جشن تولد ـ تولد نوزاد ـ جشن ازدواج ـ عیدی ـ تشویق و سپاس‌حل کرده است
بلکه با ایجاد انگیزه پس‌انداز در هدیه گیرنده، زیر بنای زندگی آتیه او رامیسازد
و باعث شادیهای امروز و امیدهای فردا میگردد .

خدمات بانکی برای همه

بانك مدرن شما، بانك تهران

بانك تهران BANQUE DE TEHERAN

برگزیده از میان نامه ها

از: علی‌اصغر نیک‌قدم‌منش

خدانکند این ناجوانمردیها رواج یابد

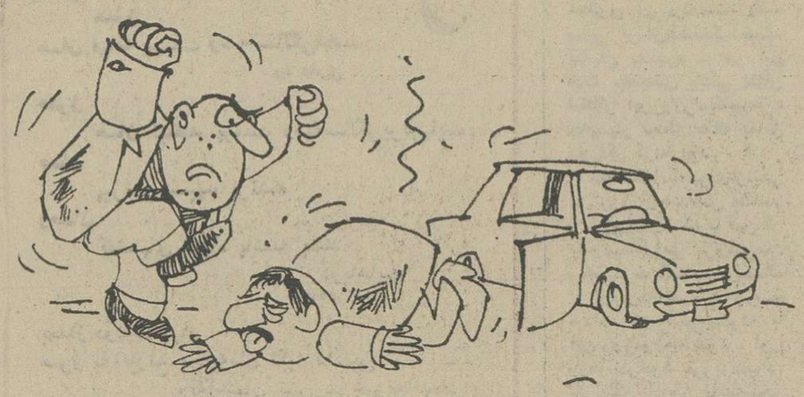

شنبه شب بیستم آذر ماه ، نیم ساعت بعد از نیمه شب باتفاق دو نفر از همکاران اداری خود با لندرورادارهای که در آن کار میکنم ، از محل کار خود عازم منزل بودیم . راننده ، اتومبیل لندرور شماره ۸۸۹۳٤ ـ تهران را که ما سوار آن بودیم در پمپ بنزین ونک متوقف کرد وپس از بنزین‌گیری با احتیاط از پمپ بنزین خارج شد .

اتومبیل در حدود ۲۵ متر از پمپ بنزین دور شده بود و در خط سوم جاده نزدیک‌جدول خیابان حرکت می‌کرد که ناگهان اتومبیل پژو شماره ۳۲۱۱۲ ـ تهران که با سرعت سرسام‌آوری در حرکت بود ، بعقب اتومبیل لندرور برخورد کرد و آنرا درهم کوفت.

البته من وقتی از موضوع تصادف باخبر شدم که دست راستم شکسته بود و از سر و صورت همسفرانم خون‌جاری بود و هرکدام به گوشه‌ای افتاده بودیم .

راننده اتومبیل پژو که مرد نسبتا جوانی بود ، بمحض وقوع حادثه ، از اتومبیل خود پیاده شد وبجای کمک بمن و سایر مجروحین ضمن اینکه خودش را مهندس‌ترافیک معرفی میکرد ، بنای فحش و ناسزا گذاشت . هناکی این‌آقای محترم که بدون توجه بچراغ احتیاط تقاطع‌پهلوی ـ میرداماد، با سرعت غیرمجازچنین‌حادثه‌ای را بوجود آورده بود ، در آن نیمه شب افرادی را که در پمپ بنزین بودند متوجه حادثه کرد . اگر این افراد نرسیده بودند ، من و سایرین زیر لگد و کتک این آقای‌مست حسابی‌مان وخیمتر میشد و دچار خونریزی بیشتری میشدیم . وضع من و سایرین بقدری وخیم بود که قدرت حرکت نداشتیم . این چند نفر من و سایر مجروحین را با اتومبیل دیگری روانه بیمارستان‌کردند.

در این گیرودار ، آقای مهندس ترافیک قلابی که مشروب فراوانی نیز صرف کرده بود ، اتومبیل خود را سوار میشود و فرارا برقرار ترجیح میدهد . دست بقضا یکی دیگر از اتومبیلهای اداره میرسد و راننده آن چون از جریان مطلع میشود ، به تعقیب راننده متواری میپردازد . سرانجام راننده اتومبیل پژو با ادعاهای آنچنانی در میدان ونک دستگیر میشود . تااینجای قضیه بجای خود ، بعد از رفتن ما یکی از ماموران سر میرسد و شخص مزبور به معرفی خود میپردازد و مامور را مجبور میکند که از کشیدن کروکی خودداری‌کند. جالب اینکه بعدا هم با توجه به مفاد پرونده که روشن‌نبوده حتی مجروحین حادثه را به پزشک قانونی معرفی نمیکنند و پرونده ناقص میماند ، در حالیکه من و دوستانم درحدود ده روز است در بیمارستان بستری هستیم ـ و استخوان دست راست من شکسته و دستم احتیاج به عمل جراحی دارد .

البته من و وکیل اداره مربوطه‌ام با توجه به شواهد موجود در مورد این‌حادثه و در مراجع قانونی توضیحاتی خواهیم داد ، اما غرض از نوشتن این نامه از روی‌تخت بیمارستان توجه دادن مسئولین امر و شناساندن نوعی ناجوانمردی است که ممکن است هرروز و هرلحظه برای هرکس اتفاق بیفتد و حتی گریبان شما را بگیرد . عجب اینکه از این آقای مهندس ترافیک قلابی هیچ‌خبری نیست و وی حتی یک تک پا به بیمارستان نیامده که بداند، صحت کردن و سریع راندنو بعد هم عربده جویی کردنوی چگونه دست یک همنوع وی را از کار انداخته است !

حرفهایی از آنسوی سیم!

مشکلات خود را با «اطلاعات» در میان بگذارید :

تلفن : ۳۲۸٤۲۷ هرروز باستثنای (پنجشنبه‌ها) از ساعت شش تا هشت ویم بعدازظ.

★ یوسف احمدی
فراراست افراد ولگردرا جلب وجمع‌آوری کرده و روانه اردوی کار کنند. چند روز پیش کارگر مغازه من از طرف ماموران‌جلبو به‌اردوی کار فرستاده شد. چرا وزارتخانه مربوطه کسانی را که بلط می فروشند و بالنگ بدست می گیرند در چهارراهها شیشه اتومبیل را پاک میکنند جلب نمی‌کند.

★ بیژن امینی :
روز شنبه ۲۰ آذر از آمل‌به‌تهران حرکت‌کردم، فاصله بین تهران تاپلور ۱۰۰ کیلو متر است و با اینکه قسمت هائی از جاده ریزش کرده بود نه مامور پلیس راه ونه ماموران وزارت راه و ترابری در این مسیر بچشم دیده نمیشوند.

★ عسگری :
فرزند من در دبستان ژاندارک تحصیل میکند. این مدرسه قبل ازبرنامه تحصیل رایگان ۹۰۰ تومان شهریه میگرفت، اما حالا که تحصیل‌بچه ها رایگان شده است‌فقط ۱٤۰۰تومان برای‌تدریس زبان فرانسه میگیرد !!

★ احمد معتمدی :
درروستای «دره مرادبیک» همدان، شخصی بدون داشتن‌دفترسمی‌ازدواج مبادرت به عقد غیررسمی میکند و تاکنون متجاوز از ۲ هزار عقد غیرثبتی انجام داده است . چرا از کار غیر قانونی این شخص جلوگیری نمی شود ؟

پیشنهادی برای قطع ریشه‌های اعتیاد

دکتر فرامرز سقی

مدتی است‌که مبارزه باافراد معتاد شروع شده‌است ودر این مورد تاآنجا که‌امکان داشته باشد مسئولین مربوطه شدت عمل نشان می‌دهند. این امر فی‌نفسه عمل پسندیده وبسیار مفیدی است، اما بشرط آنکه بطور اصولی ومنطقی طرح‌ریزی و اجراء شود. بهترین روش برای مبارزه بامعتادان معالجه ومداوای آنان استوگرنه با از بین‌بردن آبرو و حیثیت افراد معتاد نتیجه مطلوب گرفته نمی‌شود. دراصل مبارزه را باید از مواد مخدر شروع کرد وباشدت وجدیت زیاد مانع از ورود مواد مخدر وتوزیع آن درکشور شد. بااین اقدام می توان جلوی روی آوردن بعضی از جوانان راکه آمادگی روحی برای معتاد شدن دارند گرفت واز افزایش افراد معتاد در جامعه جلوگیری کرد. درمورد افرادی نیز که معتاد هستند ومرض اعتیاد تاروپود آنانرا فراگرفته‌است باید مثل یک مریض رفتار شود وبا بهترین روشهای پزشکی معالجه شوند. برای معالجه ومداوای معتادان لازم نیست بتبلیغ وجنجال متوسل شد تا همه ازاعتیاد شخص باخبر شوند.

مسئولان ادارات و سازمانهای دولتی وخصوصی می‌توانند خیلی محرمانه ومثلا بهبهانه مرخصی‌یامامویت کارمندی راکه دچار اعتیاد است در بیمارستان بستری کنند وپس از معالجه اورا مجددا درکار سابق بگمارند. درحال حاضر بسیاری‌ازمعتادان علاقمندنرکه‌هرچه زودتر ازاعتیاد دست بکشند اما بخاطر حفظ آبرو و حیثیت اجتماعی نمی‌خواهند در بیمارستان بستری شده ومداوا شوند . باید ترتیبی داده شود تااین گروه از معتادان بتوانند در بیمارستانهای خصوصی نه‌بیمارستان‌مخصوص معتادان بستری شوند ومورد معالجه قرار گیرند تنها به‌این وسیله است که‌میتوان‌ریشه اعتیاد را در جامعه قطع کرد .

خوانندگان مینویسند

بیمه درمانی

چرا وزارت بهداری و بهزیستی کارگران ساختمانی را زیر پوشش‌خدمات درمانی قرار نمی‌دهند . درحالیکه قبلا اعلام کرده بودند تمام طبقات مختلف از نظر درمانی بیمه خواهند شد .

علی اصغر پاشینی

عیدی بازنشستگان

کارمندان شاغل ادارات صرفنظراز مزایای مختلفی کمی‌گیرند در سال‌یکماه حقوق هم بعنوان عیدی می‌گیرند ، اما کارمندان بازنشسته نه تنها از مزایای زمان اشتغال محروم هستند بلکه دراسفند ماه به آنان عیدی هم پرداخت نمی‌شود. باتوجه به هزینه‌های زیاد زندگی تقاضا می‌شود که درسال جاری به‌بازنشستگان همثل کارمندان شاغل‌عیدی بپردازند.

محمد یکتا واده امضاء دیگر

انتخاب دانشجو

دانشکده علم و صنعت ۲۰ درصد دانشجویان را از میان دخترها انتخاب میکند، درحالیکه تعیین درصد یعنی از میان داوطلبان دختر کار درستی نیست وانتخاب دانشجو بایدبراساس معلومات وآگاهی داوطلبان باشد نه‌اینکه مربوط به جنسیت افراد باشد. دانشکده باید سطح نمرات داوطلبان را درنظر بگیرد واگر داوطلبان دخترمعدل‌کافی نداشتند و نتوانستند از پسرهای داوطلب‌بیشتر نمره بیاورند درصد معینی از آنها را بپذیرند .

محمد حسینی

اردوی کار

من از خوزستان برای گذراندن یک دوره تخصصی بتهران آمده‌ام. چندروز پیش وقتی از خیابان لاله‌زار میگذشتم ماموران انتظامی مرا سوار ماشین‌کرده و به اردوی کار بردند البته بعد ازبیان توضیحات لازم مرا آزاد کردند . آیا می‌خواهم بپرسم ضابطه حضرات برای تشخیص منکدی و ولگرد چیست ؟ و آیا اینها حق دارند جلوی هر کس را بگیرند واورا به‌اردوی کار ببرند ؟

ناصر قراغانی

برنامه تلویزیون

در بعضی ازشهرستانها برنامه دوم تلویزیون پخش نمیشود ومردم فقط برنامه‌های کانال اول‌را میتوانند تماشا کنند درحالیکه برنامه دوم فیلم های خیلی خوبی مثل سمک عیار ودائی‌جان ناپلئون را پخش می‌کند و شهرستانیها از تماشای این فیلمها محروم می‌مانند .

اسداله شریفی

۳۵ تومان اضافه‌کار

معاونین مدارس راهنمائی تهران در مقابل ٦۸ ساعت اضافه کار فقط ۳۵ تومان دستمزددریافت میکنند.درصورتی که طبق مقررات اضافه‌کار آنان ساعتی ۱۸ تومان است که در ماه میشود۱۲۲٤ تومان .ازطرفی معاونین مدارس‌راهنمائی اجازه تدریس در کلاسهای شبانه راهم ندارند تا از این طریق کمبود درآمد خودرا جبران کنند .

دهقانی معاون مدرسه‌راهنمائی‌آذرمهر

NISSAN PATROL

4-Wheel Drive

نیسان پاترول

ساخته شده توسط کسانیکه داتسون را در جهان بشهرت رسانیده‌اند .

نیسان پاترول ، اتومبیلها و کامیونهای داتسون همگی در یک امر مشترک میباشند .
مرغوبیت ، استحکام و زیبائی با استانداردهای جهانی .

انواع اتومبیلهای‌نیسان‌پاترول‌به‌دو دیفرانسیل‌مجهزبوده‌ومخصوصا" طوری طرح‌گردیده‌اند که انواع و اقسام ماموریتهای‌محوله را، درجاده وبیابان براحتی و سهولت‌انجام دهند نیسان پاترول محکم ، بادوام ، قابل اعتماد میباشند .

کلیه‌مدلهای پیکاپ ، سقف‌برزنتی واستیشن مجهز به دو دیفرانسیل بوده که بوسیله موتوری‌به حجم ۳۹۵۶ سانتیمتر مکعب رانده‌میشوند وقدرت‌تولیدی‌موتورآن در ۳۶۰۰ دوردر دقیقه ، ۱۳۰اسب میباشد . با داشتن چنین‌قدرتی حمل و نقل هر نوع بار بآسانی انجام پذیر است .

انجام هرکاری بوسیله یکی از مدلهای نیسان پاترول میسراست . مدلهای‌سنگین وخشن‌جهت‌حمل‌ونقل‌کالاوزباد و انجام ماموریتهای سخت‌وغیرممکن‌و مدلهای‌ویژه‌جهت‌تبدیل‌به آمبولانس ، اتومبیلهای اورژانس‌و آتش‌نشانی وغیره انواع دستگاهها و وسایل یدکی و اضافی نیز موجود میباشند .

DATSUN
DATSUN Product of NISSAN

نیسان پاترول محکم با قابلیت بیشتر .

وانت نیسان پاترول
طول ۴۴۸۵ میلیمتر
عرض ۱۷۱۵ "
ارتفاع ۱۸۷۰ "

نیسان پاترول سقف برزنتی
طول ۴۰۷۰ "
عرض ۱۷۱۵ "
ارتفاع ۱۹۸۰ "

نیسان پاترول
دولوکس سقف فلزی
طول ۴۰۷۰ میلیمتر
عرض ۱۷۱۵ "
ارتفاع ۱۹۴۵ "

شرکت ایران فرنیز (مسئولیت‌محدود) تهران ـ خیابان بوذرجمهری ـ ساختمان فردانش ـ طبقه دوم تلفن ۵۲۲۲۵۱ ـ ۵۲۴۵۷۶

poqqenpohl

پوگن پل

برای آنکه شما نهایت دقت را در موقع خرید آشپزخانه پیش ساخته داشته باشید.

۱ـ درسالهای اخیر سازندگان وتولید کنندگان آشپزخانه چند مرتبه مدل عوض‌کرده اند ؟
۲ـ بعدازچه مدتی آشپزخانه به لوازم یدکی نیاز پیدا خواهد کرد ؟
۳ـ معمولا آشپزخانه خوب باید تاآنجائیکه ممکن است کار منزل راآسان کند. آیا این رویه در آشپزخانه مورد توجه شما درنظر گرفته شده است ؟
۴ـ آیا کشوها وقسمتهای انبار آن براحتی باز وبسته‌میشود ؟
۵ـ آیا تمام صفحات پشت از جنسی ساخته شده که بتواند درمقابل رطوبت مقاومت نماید ؟
۶ـ آیا صفحات پشت از دیوار فاصله دارد که هوا درآن جریان داشته باشد ؟
۷ـ آیا حاشیه های نازك که درقسمت قفسه ظروف میباشد طوری هستند که همیشه شفاف باشند ؟
۸ـ جنس‌ورقه ها درساختمان وسائل آشپزخانه چقدر مهم است ؟
۹ـ آیا آشپزخانه مورد توجه شما برنده جایزه طراحی گردیده است ؟
۱۰ ـ ارتفاع محل کار درآشپزخانه مورد نظر شما چقدر است ، آیا کار درآن بسهولت انجام‌می‌گیرد ؟
۱۱ـ آیا پایه ها باندازه کافی عقب برده میشود که جا برای پا باشد ؟
۱۲ـ آیا قفسه های ظروف فقط یکی دوردیف دارند ؟
۱۳ ـ ممکن است بتوان کشو درپایه ها قرارداد ؟
۱۴ـ درآشپزخانه مورد نظر از چه لولائی استفاده شده است ؟
۱۵ـ آیا آشپزخانه چوبی مورد نظر شما راحتی راتضمین میکند ؟

پوگن پل
همیشه براحت بودن و زیبائی زندگی میاندیشد.

ایران کابین
شرکت بامسئولیت محدود

PADIDEH 317

پیمانکار پل سوم اهواز بزندان افتاد

پیمانکار وصول عوارض پل سوم یك میلیون تومان به شهرداری اهواز بدهکار است

اهواز: پیمانکارپل سوم‌اهواز به‌علت عدم پرداخت عوارض ، از سوی شهرداری خلع یدشد وهمچنین به علت عدم پرداخت یك میلیون و ۶۰۰ هزارتومان ازدرآمد حاصله تحت تعقیب قانونی قرار گرفت و به‌زندان افتاد .

شهرداری اهوازپس‌از خلع‌ید «انصاری» پیمانکار پل سوم این شهر خود وصول عوارض وسایط نقلیه پل را در دست گرفت .

انصاری ، پیمانکار پل سوم چند روز پیش ۶۰۰ هزارتومان از بدهی خودرا طی چکی از زندان به‌حساب شهرداری‌اهواز پرداخت اماهنوز مبلغ‌یك‌میلیون تومان بدهکار است.

شهرداری اهواز باتوجه به پایان مهلت قانونی از تحویل پل به پیمانکار خودداری کردو راسا اقدام به‌وصول عوارض از وسایط نقلیه‌ای که‌از روی‌پل می‌گذرند نمود .

درآمد روزانه پل از هر اتومبیل سواری ۵ ریال، وانت واتوبوس ۲۰ ریال و از کامیون تا ۳۰۰ ریال می‌باشد که به تقریب روزانه حدود ۵۰ تا۷۰ هزار تومان برآورد می‌شود که به بودجه شهرداری اهواز کمك می‌کند .

استاندار خوزستان :

اجرای کامل برنامه های عمرانی ورفاهی در گروهمکاری ومشارکت مردم است

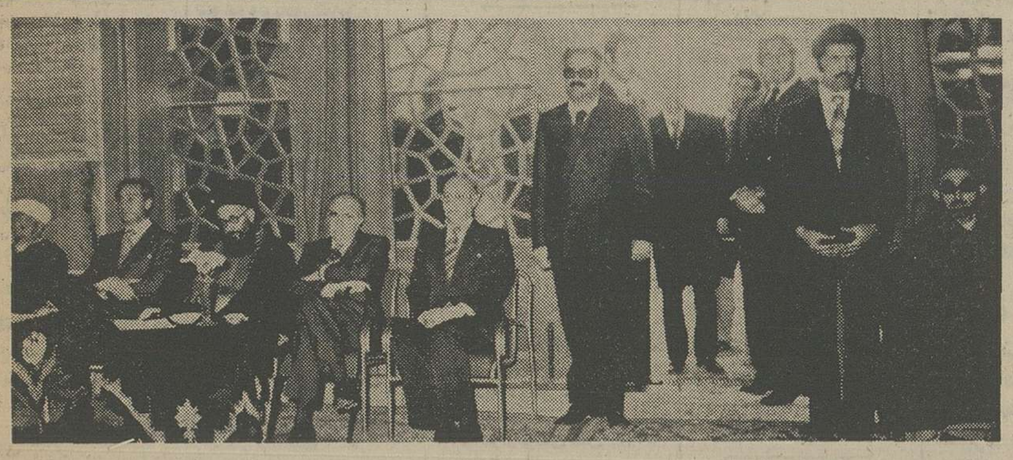

نخست‌وزیر در مجلس ترحیم حضرت آیت‌اله ارباب اصفهانی شرکت کرد

اصفهان: آقای هویدا نخست‌وزیر که برای شرکت در گردهمآئی شهرداران ایران به اصفهان سفر کرده بود همراه‌با آقای‌زاد استاندار اصفهان درمجلس ترحیم حضرت آیت‌اله‌العظمی حاج آقا رحیم‌ارباب اصفهانی شرکت‌کرد.

آیت‌اله العظمی حاج آقا رحیم ارباب‌پس از یك بیماری ممتد درسن ۹۹ سالگی دارفانی را وداع‌گفت .حضرت آیت‌اله ارباب در طول نزدیك به‌یك قرن حیات پرافتخار خود پس از کسب علوم معارف اسلامی در اصفهان به تعلیم وتربیت طلاب علوم دینی اشتغال داشت.

استاندار خوزستان درسفر به بندر ماهشهر ، بندرشاهپور ، بهبهان ، آغاجاری ورامشیر از نزدیك نیازمندیها وخواستهای عمومی مردم‌را مورد توجه وبررسی قرارداد

اهواز : استاندار خوزستان برای بررسی نیازمندیها و خواستهای مردم بندر شاهپور، ماهشهر و بخش رامشیرهمراه با تنی چند از مقامات اداری استان به این مناطق سفر کرد.

در این بازدیدها استاندار ضمن شرکت‌درجلسه مشترک انجمن های ملی مناطق مذکور برای تامین‌آب‌آشامیدنی ۹۵۰دستگاه واحد مسکونی در سربندر ، مرمت پل هندیجان ، افزایش تولید آب آشامیدنی بهداشتی ماهشهر ، گسترش‌فضای سبز در بندر شاهپور و ماهشهر و بخش رامشیر،ارتباط مخابراتی بین دو قسمت ماهشهرو مناطق مختلف ایران،تقویت سیل‌بند رامشیرو اعزام ماماي‌تحصیلکرده به‌این بخش بمسئولان‌مربوطه دستوراتی داد .

بررسی نیازمندی‌ها

● دکتر صالحی استاندار خوزستان در ادامه سفر های خود به مناطق‌مختلف این استان همراه با تنی چند از مقامات اداری استان به بهبهان رفت و در این شهر ضمن شرکت‌در جلسه مشترک انجمن های‌شهر و شهرستان لزوم مشارکت و همکاری عمومی مردم را در اجرای برنامه های عمرانی و رفاهی یادآور شد . استاندار خوزستان افزود که در حال حاضر باید مسئولان اجرائی برنامه ها کلیه طرح های در دست اجرا را به اتمام برسانند.

استاندار همچنین در مورد تامین‌آب مردم بهبهان‌ازرودخانه کارون دستوراتی داد . ضمنا نیازمندی های مردم بهبهان در زمینه اسفالت خیابان‌ها،توسعه شبکه تلفن و واگذاری تلفن‌به متقاضیان ، تعیین مسیر جاده کمربندی بهبهان ، احداث ۳ پل جدید در جاده زیدون — بهبهان و اسفالت زمینهای ورزش مورد توجه استاندار قرار گرفت . دکتر صالحی در این سفر از عملیات ساختمانی یک مرکز بهداشت درجه ۵ که تا یک ماه‌دیگر در بهبهان آماده بهره‌برداری می‌شود بازدیدکرد وهمچنین‌ضمن زیارت «امامزاده حیدر» برای‌تکمیل‌ساختمان‌بقعه این امامزاده به فرماندار‌بهبهان دستوراتی داد .

استاندار خوزستان ، درسر راه خود به آغاجاری رفت و در مورد اعزام یک دندانپزشک به این منطقه و ترمیم شبکه آب لوله‌کشی‌و تامین آب‌آشامیدنی بهداشتی‌مردم‌آغاجاری‌دستوراتی داد . ضمنا در این بازدیدمردم آغاجاری نیاز های درمانی‌خود را مطرح کردند و استاندار دستور داد برای تعیین کشیک شبانه پزشکی از سوی اداره کل بهداری خوزستان در آغاجاری اقدام شود .

بعلت سهل‌انگاری در نگهداری حیوانات :

باغ وحش شیراز باخطر تعطیل روبروشد

شیراز:شیوه نامناسب‌حفاظت و نگهداری حیوانات باغ وحش شیراز مورد اعتراض انجمن حمایت حیوانات قرار گرفت و درپی این اعتراض شهرداری شیراز به صاحبان باغ‌وحش هشدار دادکه در صورت ادامه شیوه‌نامناسب نگهداری‌حیوانات وخودداری ازاصلاح وضع‌موجود به‌تعطیل باغ‌وحش شیراز اقدام خواهد کرد .

مهندس موحدی ، شهردار شیراز اخطار کردکه باغ‌وحش را از درون باغ ملی به‌دشت ارژن که محل حفاظت محیط زیست است یابه محلی درجاده «کفدرك» منتقل خواهد کرد.

در باغ‌وحش شیراز بیش از ۳۰ نوع حیوان‌وحشی از جمله خرس، شیر، گربه‌وحشی‌و میمون نگهداری می‌شود وچندی پیش یکی از شیرها دست یکی از بازدید کنندگان باغ‌وحش را بلعید !

طی ۴ روز، ۳۵ فیلم دراهواز نمایش داده‌شد

اهواز: سیزدهمین جشنواره بین‌المللی فیلمهای آموزشی در تالار «کورش کبیر» اهواز گشایش یافت . این جشنواره ۴ روز ادامه داشت و درآن۳۵ فیلم از ایران، آمریکا ، انگلستان، کانادا ، ژاپن ، سوئد، آلمان، فرانسه، مجارستان، دانمارك، هندوستان ، شوروی، رومانی، چین، آفریقای جنوبی‌و پاکستان به نمایش گذارده‌شد.

چند خبر از بوشهر

گلباران شد

● : به مناسبت هفته کارنیک پیشاهنگی ، پیکره شاهنشاه آریامهر در میدان ششم بهمن طی مراسم‌باشکوهی بوسیله پیشاهنگان دختر و پسر بندربوشهر گلباران شد . در این مراسم استاندار بوشهر ، روسای ادارات دولتی و گروه کثیری از طبقات مختلف مردم شرکت داشتند .

کلاسهای آموزشی

● : ازسوی سازمان زنان بوشهر کلاسهائی برای آموزش زنان درزمینه عکاسی ، فیلمبرداری ، نقاشی ، ابزار شناسی و تعمیرات وسائل خانگی ، با همکاری صندوق کارآموزی وزارت کار وامور اجتماعی دراین شهرستان‌دایر می‌شود .

آشنائی با پیشرفتهای‌بوشهر

● : ۳۰۰ نفرازدانش‌آموزان دبیرستانهای استان فارس برای بازدید از پیشرفتهای استان بوشهر وارد بندر بوشهر شدند. این گروه ضمن آشنائی با پیشرفتها و تحولات صنعتی استان از نقاط دیدنی بوشهر دیدن کردند .

تغذیه رایگان

● در جلسه کمیته تغذیه رایگان دانش‌آموزان مدارس استان بوشهر که با حضوردکتر بطحائی استاندار این استان تشکیل شد پس از بحث و مذاکره پیرامون‌بهبودی‌بخشیدن به چگونگی تغذیه رایگان مقرر شد طی یک طرح آزمایشی دانش‌آموزان مدارس بوشهر بوسیله فیله ماهی تغذیه شوند.

خدمتگزاران بشر

● : به مناسبت آغاز هفتمین سال فعالیت لژیون خدمتگزاران بشر مراسمی در میدان ششم بهمن بندربوشهر برگزار گردید و طی آن پیکره شاهنشاه آریامهر گلباران شد.

آگهی تاسیس شرکت سهامی خاص مارین لند

خلاصه اظهارنامه و اساسنامه شرکت سهامی خاص مارین لند که در تاریخ ۲۳ر۸ر۲۵۳۵ تحت شماره ۴۵۵ دراین اداره به ثبت رسیده و در تاریخ ۹ر۹ر۲۵۳۵ ازلحاظ‌امضاء ذیل ثبت گردیده برای اطلاع عموم در روزنامه رسمی و روزنامه کثیرالانتشار دیگر آگهی میشود .

۱ــ موضوع شرکت : انجام‌کلیه خدمات‌بندری ودریائی از قبیل بارشماری ، پیمانکاری ، تخلیه وبارگیری کشتیها ، حمل و نقل دریائی ، ترخیص ــ حمل‌وانبار ــ داری ، بستن هرنوع قرارداد مربوط بامور مذکور با سازمان های دولتی وملی در هر مورد بخصوص برای استفاده‌ازاسکله ها وتاسیسات بندری ، ساخت اسکله وانبارهای عمومی و بهره برداری‌آنها، خریدوفروش انواع تجهیزات ولوازم دریائی‌و زمینی وقبول نمایندگی کشتی وکشتیرانیها و انجام‌کلیه امور بندری ودریائی در هرموردوبهر عنوان واز هر قبیل‌وتهیه‌وتامین خواربار ومایحتاج کشتیها و حق‌العمل کاری وسایر معاملات تجارتی مجاز اعم از واردات و صادرات .

۲ــ مدت شرکت : از تاریخ ثبت بمدت نامحدود .

۳ــ مرکز اصلی‌شرکت:خرمشهر خیابان ششم بهمن پلاك ۹۹ و ۱۰۱ و شعب آن بندر شاهپور، تهران وبندرعباس میباشد .

۴ــ سرمایه شرکت چهارمیلیون ریال منقسم به چهارصد سهم‌ده هزار ریالی بانام که کلا به موجب‌گواهی مورخه۱ر۸ر۲۵۳۵ بانك بین‌المللی ایران و ژاپن شعبه خرمشهر پرداخت شده است .

۵ــ اولین مدیران ودارندگان‌حق امضاء آقایان سیف‌اله بقائی به‌سمت رئیس هیئت مدیره وسید کاظم‌امینی‌نژاد بسمت نایب رئیس ومحمد علی بقائی بسمت مدیر فنی وهوشنك خردجو به سمت مدیر مالی و پرویز اثباتی بسمت مدیر عامل شرکت کلا برای مدت دو سال انتخاب‌شدند وکلیه‌چکها وسفته‌هاوقراردادها وپیمانهاواسنادیکه ایجادتعهدی برای شرکت نماید و اوراق گمرکی بامضاعمدیرعامل‌ورئیس هیئت مدیره بامهر شرکت ودر غیاب‌رئیس هیئت‌مدیره باامضاء مدیر عامل‌وهریك‌از سایراعضاء‌هیئت مدیره بامهر شرکت نافذاست واوراق عادی شرکت را مدیر عامل به تنهائی امضاء‌مینماید .

۶ــ اختیارات مدیر عامل : آقای پرویز اثباتی مدیر عامل ومجری مصوبات هیئت مدیره میباشد .

۷ــ بازرس اصلی وعلی‌البدل : آقایان حمید مختاری بسمت بازرس اصلی وآقای جمعه پور جابری بسمت بازرس علی‌البدل برای مدت یکسال انتخاب شدند

مدیر ثبت‌شرکتهای ثبت‌خرمشهر ــ اسدالهی

چندخبر از چندشهر

ادغام ستاد مبارزه با گرانفروشی در اداره امور اصناف شیراز

شیراز : ستاد مبارزه با گرانفروشی شیراز در اداره امور اصناف این شهرستان ادغام شد .

شهرداری شیراز اعلام کرد که در اجرای سیاست دولت برای صرفه‌جوئی در هزینه سازمانهاو بهره‌وری بیشتر از نیرو های موجود ، به‌دستوراستاندار فارس ستادمبارزه‌باگرانفروشی در اداره امور اصناف شیراز ادغام شد و کارخود را آغازکرد.

انتخاب شهردار

دهلران : آقای علی مردانی شهردار پیشین دهلران به سمت شهردار بخش «موسیان» انتخاب و مشغول به کار شد .

شورای آموزش وپرورش

کازرون : شورای آموزش و پرورش منطقه‌ای کازرون تشکیل شد و خانمها محترم جنگجو و زهرا طباطبائی و آقای زاهدی بسمت اعضای تشکیل دهنده دومین کنگره این شورا برگزیده شدند .

شهردار جدید

ایذه : آقای قدرت‌الله اسدی به سمت شهردار ایذه‌انتخاب و مشغول به‌کار شد .

راه ساخته شد

نطنز : از سوی اداره راه نطنز جاده بادرود‌نطنز به طول ۳۰ کیلو متر ساخته شد و آماده بهره‌برداری شد .

همچنین از سوی این اداره درگردنه ها و راههای سخت عبور این منطقه ، وسایل برف روبی مستقر شد .

کلاس کارآموزی

کازرون : از سوی اداره آموزش و پرورش کازرون یک کلاس کارآموزی برای ۵۰ نفر از مربیان ورزش این شهرتشکیل شد

این کلاس برای آماده ساختن بیشتر مربیان برای اجرای برنامه های ورزشی ، به خصوص ورزش صبحگاهی،درمدارس کازرون دایر شد .

برگزیده شد

نطنز : از سوی انجمن شهر نطنز آقای ناصر سیاح به سمت شهردار این شهر برگزیده شد .

تیر چراغ برق

علویجه : در خیابان ها و گذرگاه های علویجه شهرداری اقدام به نصب تیر چراغ برق و سیم کشی آنها نموده است‌و به زودی معابر علویجه شبها روشنی خواهند داشت.

نمایشگاه کتاب

مهریز : یک نمایشگاه کتاب در تالار کتابخانه «مهریز» تشکیل شد .

دوعضوانجمن‌شهرستان دزفول استعفادادند

دزفول: دونفر عضو انجمن شهرستان دزفول که نسبت‌به‌انتخابات هیات رئیسه انجمن معترض بودنداز عضویت دراین انجمن استعفادادند.

این دوعضو انجمن شهرستان دزفول طی‌چند تلگراف به‌وزارت کشورواستانداری خوزستان وفرمانداری دزفول خواستار رسیدگی به اعتراض خودشدند .

استعفای دوعضو انجمن شهرستان دزفول که «علی فخر» و«محمد حسین برکسه» نامدارند درغیاب آندو در جلسه فوق‌العاده انجمن‌مطرح شدومورد تایید قرار گرفت .

در طول دوهفته :

انجمن‌شهر شوشتر، ۳ شهردار انتخاب کرد!

شوشتر: انجمن شهر شوشتر درمدت۲ هفته ۳ شهردار انتخاب کرد .

نخستین‌شهردار برگزیده شوشتر «رحمانی»بودو چون انتخاب‌او مغایر باآئین‌نامه شهرداری بود، این انتخاب ازسوی فرماندارشوشتر تایید نشد، دومین شهردار انتخابی انجمن شهرشوشتر ،ذبیح‌اله‌یقالیان بودکه چون ازسوی انجمن شهر قصر شیرین به‌سمت شهردار برگزیده شده‌بود قصرشیرین رابه‌شوشتر ترجیح داد .

سرانجام انجمن شهر شوشتر برای سومین بار جهت انتخاب شهردار تشکیل جلسه داد و «حسن قندی» را به‌سمت شهردار این شهر انتخاب کرد .

آگهی استخدام با حقوق مکفی نمایندگی ولوو در خوزستان

افراد زیر را به همکاری دعوت می نماید .

۱ــ دونفر کارمند دیپلمه با پنج سال تضمین کار و آشنائی به امور لوازم یدکی با حقوق مکفی .

۲ــ یکنفر راننده پایه دو شخصی تمام وقت.

متقاضیان می توانند همه‌روزه بین ساعت ۹ الی ۱۲ ظهر و از ۴ بعداز ظهر الی ۸ بعدازظهر با دز دست داشتن برگ پایان خدمت یا معافی دائم مراجعه نمایند . تلفن ۳ــ۲۶۷۸۱ ــ اهواز ، آ.ش ۲۴۳۶ــ۱۰ــ

نیازمندیهای اطلاعات

برای دادن آگهی تلفنی باشماره‌های ذیل تماس حاصل فرمائید

تلفنهای: ۳۱۱۲۲۹-۳۱۱۲۳۰

آپارتمان فروشی

پهلوی نوابر
آپارتمان دو اطاق خوابه مهندسی‌ساز باانباری‌پارکینگ و استخر ۶۴۰ هزار تومان
۸۴۴۰۲۳ و ۸۴۵۷۰۱
آ-۴۵۲

آپارتمان ۳ اطاق خوابه مهندسی‌ساز با فن کوئل و پارکینگ درمیدان‌ونک پشت فانغار فروشی ۸۴۴۰۲۳ و ۸۴۵۷۰۱
آ-۵۰۶

توجه توجه
آپارتمان های ۲تا ۵ اطاق خوابه دربخارست، گاندی‌و ابن‌سینا از ۴۵۰ هزار تایک میلیون تومان ۸۳۴۵۷۰ و ۸۳۲۷۴۱۰
آ-۲۴۸

آپارتمان فروشی تهران-پارس
باوام بانکی ۱۵۰هزارتومان پیش‌قسط باقساط ۱۵ ساله از یک الی ۵ اطاق تلفن ۷۸۲۰۳۰ و ۷۸۰۰۶۱
آ-۲۴۷

خیابان‌گاندی‌آپارتمان۳ اطاق خوابه مهندسی‌ساز باانباری و پارکینگ فروشی تلفن ۸۴۴۰۲۳ و ۸۴۵۷۰۱
آ-۶۲۴

چند دستگاه آپارتمان
در نارمک و تهران پارس به فروش میرسد ۷۹۰۳۵۳ و ۷۹۵۰۶۵
آ-۱۰۸۹

سید خندان طبقه سوم از ۳ واحد مسکونی‌نو ساز دارای ۴اطاق باشوفاژ فروشی‌تلفن ۸۵۶۷۸۷
آ-۶۸۰ ۱ـ۴

تعدادی آپارتمان ۲ و۳ و۴ اطاق خوابه باشوفاژ و سرویس در عباس آباد و سلطنت‌آباد- پهلوی موجود تلفن ۸۵۳۰۳-۳۲
۱-۲ آ-۴۰۱

آپارتمان قسطی

تهران پارس فقط با ۱۸۵ هزار تومان پیش قسط تلفن ۷۸۱۹۱۸

آپارتمان فروشی

آپارتمان دو اطاق خوابه و هال بزرگ و سرویس کامل از یک ساختمان ۳ طبقه واقع در خیابان شهر آرا خیابان خرم، ولیعهد جنوبی کوچه مهیار پلاک ۳ تلفن ۹۲۵۸۰۴
آ-۵۸۸

آپارتمان

۳و۴ و ۵ اطاقه باقیمت‌مناسب نقد و اقساط تلفن ۷۹۴۶۰۴
آ-۲۵۸۳۴

آپارتمان ۲ و ۳ و ۴ اطاق خوابه در وزراء بخارست گاندی ونک آماده فروش تلفنهای ۶۲۵۲۰۱ و ۶۲۲۵۱۱ و ۶۲۴۶۱۳ و ۶۲۲۹۵۴
۱-۹ آ-۴۴۱

درشمال شهر

آپارتمانهای ۲ و ۳ و ۴ اطاق آماده فروش ۸۵۲۷۳۶ و ۸۴۷۹۸۲
آ-۷۵۵

نقدواقساط

آپارتمان های فروشی برای دفتر کار تلفن ۳۰۳۱۳۵

توجه فرمائید

آپارتمان های ۴ و۵ اطاقی حداکثر در هر طبقه یک یادو آپارتمان‌با پارکینگ اختصاصی وحیاط مشاعی‌وشوفاژ روشن وآسانسور وموکت و کاغذ دیواری به قیمت های ۴۱۰ و ۴۳۰ و ۴۴۰ و ۴۷۰ و ۴۹۰ و ۵۹۰ هزار تومان بفروش میرسد تلفن های ۷۹۵۷۷۱ ۷۹۱۵۵۴
۱-۵ آ-۴۰۳

۶ دستگاه آپارتمان واقع در جردن بلوار صبا هر یک دو اطاق خوابه پارکینگ سقف، شوفاژکولر فیش تلفن شخصی ساز موکت شده با وام‌بانکی بفروش میرسد تلفن های ۶۲۰۱۰۷ و ۶۲۲۰۶۵
آ-۱۶۰

یك اطاق خواب ومبلمان امریکائی به فروش می رسد تلفن ۸۴۶۶۸۴
آ-۴۴۵

---

۲۰ دستگاه سوئیت خریداریم تلفن ۶۸۷۶۸۴

آپارتمان‌فروشی

در تهران پارس ۱ تا ۳ اطاق خوابه وویلای اکازیون
تلفن ۷۸۱۸۸۴
آ-۱۱۶۸ ۱-۶

یکدستگاه آپارتمان در طبقه دوم یک ساختمان دو طبقه‌و نیمه واقع در خیابان کوروش کبیر بالاتر از دو راهی قلهک خیابان تورج پلاک ۱۴ طبقه دوم دارای هال و سه اطاق‌و سرویس کامل شوفاژ وکولر به قیمت ششصد و پنجاه‌هزار تومان فوری بفروش می رسد تلفن ۶۸۲۸۳۸
آ-۳۷۰

عباس آباد

یکدستگاه آپارتمان فروشی ۸۵۳۸۰۷
آ-۳۶۰

دراختیاریه آپارتمان یک اطاق و سالن ۲۹۵۰ تومان اجاره ۲۳۶۲۶۲
۱-۳ آ-۳۷۶

در بهترین نقطه تخت جمشید
آپارتمان فروشی ۷۵۰ هزار تومان ۲۳۶۲۶۲ و ۲۳۰۴۲۰
آ-۲۵۹۱۳

آپارتمان‌چهاراطاقه درشهیاد فروشی ۹۵۷۹۳۳
آ-۷۷۲

۲دستگاه‌آپارتمان کامل‌منطقه تجارتی‌درفرح شمالی‌فروشی ۳۶۰۷۳۹
آ-۸۹۲

یك تیر دو نشان
بین خیابان شاه و فرانسه آپارتمان طبقه دوم ۳ اطاق خوابه وهال با سرویس کامل به مساحت ۱۰۵ متر مربع برای‌سکونت یا کار با مستاجر مقطوع ۴۲۰ هزار تومان ۶۴۷۹۴۶
آ-۳۹۱

مقایسه فرمائید

آپارتمانهای مهندسی ساز مدرن
روزولت خیابان اردلان‌پلاک۲۸
متری ۵ هزار تومان
۲ اطاق خوابه ۱۲۰ متری و ۱۷۰ متری دارای آسانسور شوفاژ- پارکینگ- تلفن-کولر وموکت نصب شده
تلفن: ۸۲۷۷۱۰ ۶۲۰۱۵۸
آ-۱۶۲

اکازیون

آپارتمان ۲ اطاق خوابی همکف حیاط در بهترین نقطه آپادانا ۵۰۰ هزار تومان‌لانه‌تلفن۸۳۷۸۴۱-۸۳۹۰۲۶

خانه‌فروشی

خانه‌ای بمساحت ۱۲۰ متر ۳ طبقه ۵ اطاق با لوازمات کامل زیر زمین وتلفن با مقداری بدهی بانکی ۶۰۰۰۰۰ تومان
تلفن۹۵۳۰۲۳و۳۱۸۰۴۳
آ-۴۰۴

ساختمانی با دو حیاط ۳۴۰ متر ۲ نبش۲ طبقه مجزا برخیابان بهداری راه‌آهن تلفن کولر با ۲ برق ۲ مغازه یکی خالی قیمت ۸۵۰ هزار تومان مقطوع تلفن ۵۴۶۳۱۹ و ۶۳۱۹۷۱
آ-۴۰۵

اکازیون

نارمك شرقی خانه‌ای به مساحت ۵۰۰ متر ۲طبقه ۴ اطاق خواب با ۴مغازه فروشی ۷۸۱۷۷۲

یکدستگاه‌خانه درخیابان گاندی بمساحت ۵۰۰ متر مربع با ۹۷۰ متر زیر بنا استخر تصفیه ۲ دستگاه تلفن بدون واسطه بفروش میرسد تلفن ۹۲۸۸۲۲ نماس از ساعت ۷ تا ۹ شب

مستغلات دو نبش مناسب مطب دکتر وداروخانه و سکونت بمساحت ۱۹۱ متر مربع ۲۵۰ متر زیر بنا دردو طبقه ومغازه دو نبش با سرویس کامل‌آب مشروبه تلفن در مرح‌آباد ژاله تلفن ۳۴۲۸۳۵

خانه‌ای شخصی‌ساز یکطبقه ۱۰۰ متر باوسایل و ۴ اطاق سلسبیل کوچه لشکری‌دست راست کوچه اول پلاک۴۲
آ-۷۱۲

اکازیون

ساختمان ۳ طبقه مستقل درهر طبقه فقط یک آپارتمان در مرکز تجاری۷ حوض با۲تلفن مشغول بکار و یک تلفن آماده بمبلغ یک میلیون و ششصد هزار تومان تفکیک شده وهر طبقه دارای سند مستقل بفروش میرسد تلفن های ۷۹۵۷۷۱ و ۷۹۱۵۵۴
۱-۵ آ-۴۰۲

خانه‌ای ۶۰ متری دارای ۴ اطاق زیرزمین حمام آب وبرق نبش تلفن کولر واقع‌درمیدان احمدیه کرمان خیابان روشن کوچه محسنی پلاک۶ بمبلغ ۲۴۰هزارتومان تلفن۳۴۱۱۸۰ بعدازظهرها
آ-۷۱۶

اکازیون
منزلی حدود دویست متر در بهترین نقطه خیابان شاهرضا (خیابان فروردین شمالی - مقابل دانشگاه) دوبر - چهار طبقه یک میلیون و پانصد هزار تومان‌با تلفن ۶۴۱۰۸۶ بین ۵ تا ۸ بعد ازظهر مذاکره فرمائید.
آ-۳۹۲

در منطقه تجارتی سلطنت آباد ساختمانی ۶ طبقه با کلیه تجهیزات بطور یکجا برای ادارات خصوصی یا دولتی‌به فروش میرسد تلفن ۲۳۰۳۴۷
۱-۲ آ-۳۸۷

خانه شمالی بمساحت ۲۱۰متر دو طبقه هر طبقه ۴ اطاق با سرویس کامل‌و مجهز و تمیز با تلفن و کولر و پرده کرکره در تهران نو با ۶۰۰ هزار تومان وام ۱۸ ساله بانک رهنی بمبلغ یک میلیون و ۸۰ هزار تومان فروشی تلفن ۷۹۹۷۴۲ و ۸۴۶۷۸۳
۱-۲ آ-۳۸۶

اکازیون منزل‌فروشی شمیران

بمساحت ۶۰۰ متر ۲٫۵ طبقه بنا تلفن ۲۹۵۱۶۳ - ۵۲۶۸۶۴
آ-۳۴۵

خانه‌ای مستقلاتی واقع در پارک وی بمساحت ۲۷۰ متر بفروش میرسد تلفن۹۳۱۱۲۹
آ-۷۱۴

فروش فوری خانه‌فروشی شخصی‌ساز
شمالی بمساحت ۱۳۵ متر مربع دو طبقه دارای سه اطاق خواب، کولر، تلفن واقع در خیابان نادر شاه نرسیده به تخت طاووس خیابان هفدهم بدون واسطه بمبلغ یکمیلیون و ۵۰ هزار تومان بفروش میرسد. باتلفن ۸۲۹۱۷۰ مکالمه فرمائید.
آ-۲۷۹۵۳

خانه فروشی شخصی سازبه مساحت۱۳۵متر مربع دو طبقه دارای سه اطاق‌خوابه کولر وتلفن و پرده کرکره واقع‌در خیابان نادرشاه نرسیده به تخت طاوس خیابان هفدهم بدون واسطه بمبلغ یکمیلیون وپنجاه هزار تومان بفروش میرسد - تلفن ۸۲۹۱۷۰
آ-۱۶۵

خانه های ویلائی و مستغلاتی دروسرو سلطنت آباد فرمانیه
۳۶۴۲۱۳
آ-۸۰۰

حسام‌السلطنه یک باب منزل ۲۹۰ متر بفروش می رسدتلفن ۵۴۸۳۳۳
۱-۵ آ-۴۲۸

مستقل اکازیون باماهیانه ۵۰۰۰۰ تومان اجاره به فروش می رسد تلفن ۸۴۰۷۸۰
آ-۳۸۸

خانه ویلائی با ۲۵۰ مترزمین دارای ۵ اطاق و هال و زیر زمین باکلیه سرویس و آب و برقو تلفن و کولر و پرده کرکره ولوستر فروشی ۷۹۱۷۰۱
۱-۲ آ-۸۹۰

تخت طاوس ساختمان اداری مساحت ۴۰۰ متر ۱۲۰۰ متر زیربنا در ۴ طبقه ۶ دستگاه‌با فن‌کوئل و پارکینگ فروشی ۸۵۰۳۰۳۱-۳۲
۱-۲ آ-۴۰۲

محل کار تجارتی
یکدستگاه ساختمان تجارتی جهت محل کار با حداقل ۴۰ اطاق باسایر تجهیزات باقیمت حدود ۸ میلیون تومان خریداریم تلفن ۸۴۰۴۶۲
۱-۳ آ-۳۷۹

خانه فروشی ۲ طبقه و نیم بمساحت ۱۱۵ متر واقع در باغ صبا آخر خیابان ملک خیابان گنجه‌ای کوی گل شماره ۷بعلت مسافرت‌فوری بفروش میرسد مراجعین از ساعت ۸ صبح تا۶ بعدازظهر به‌آدرس فوق مراجعه‌نمایند.
آ-۷۵۶

ویلافروشی

اکازیون منزل‌ویلائی یکدستگاه منزل ویلائی سه طبقه دارای ۱۱۳اطاق خواب سالن پذیرائی بسیار بزرگ با گچ‌بری و آینه کاری شوفاژ - کولر- تلفن و سرویس کامل در زمینی‌بمساحت ۱۰۰۰متروزیربنا۱۶۰۰ مترو استخر کوچك بین پهلوی و جردن کمی بالا تر از باغ‌وحش بلوار حافظ شیرازی بفروش میرسد تلفن ۳۱۱۲۲۵- ۳۱۱۲۲۴ قیمت۵میلیون و ۸۰۰ هزار تومان

زرگنده شمال ظفر ویلایی ۳۰۰ متر زمین ۲۰۰ متر ساختمان ۴ اطاق خواب، هال پذیرائی، شوفاژ، تلفن یک میلیون و چهار صد هزار تومان بفروش میرسد.
۲۶۴۹۸۹
آ-۷۹۶

ویلا و مستقلات
از۲میلیون تومان بپالاموجود است ۸۵۳۷۳۶ و ۸۴۷۹۸۲
۱-۱

ویلا فروشی در مشهد ساختمانی ویلائی ششصدمتر مساحت۴۰۰ متر زیر بناخیابان کلاغ منطقه احمد آباد مشهد برای فروش آماده است تلفن تهران ۶۲۲۶۹۳ از ساعت ۲ تا۴ بعد ازظهر - تلفن مشهد ۴۴۰۸۰
۱-۳ آ-۲۸۱۳۰

زمین فروشی

فرح شمالی
زمینی بمساحت ۴۱۲متر مربع واقع در خیابان فرح شمالی خیابان صغیری دو نبش بدون واسطه به فروش‌میرسد.
تلفن ۳۰۳۷۰۱

قابل‌توجه

زمین فروشی ۳۰ کیلو متری تهران برجاده تهران - قم به تلفن ۵۲۶۰۱۴ مراجعه‌فرمائید

زمین بلوار وافسریه نقد و اقساط تلفن ۳۴۵۶۵۳
۱-۲۶

زمین فروشنده‌ایم
۹۲۲۷۳۹

۳۰۰۰ متر زمین در عالیترین نقطه رودهن ۳۵۲۴۸۸ و ۳۵۰۲۷۱
۱-۱۲ آ-۱۰۱۹

۱۷ هکتار زمین در جاده ساوه جنب پاسگاه پلیس راه رباط کریم بدون واسطه بفروش می رسد تلفن ۹۲۸۸۲۲ تماس ازساعت ۷تا۹شب

واقع در محمودآباد
زمینی ساحلی بمساحت ۷۳۰۰ متر تلفن ۹۶۷۷۶۱ از ساعت ۱۵ الی ۱۸
آ-۸۸۶

کرج

زمین بقطعات کوچک تفکیک شده با آب لوله‌کشی دائم و برق خیابان‌بندی شده با سند مالکیت بین کرج و ملارد مناسب جهت ویلا سازی و سکونت با شرایط سهل بفروش میرسد

۳۱۱۸۳۶
آ-۵۳۴

پشت

درمانگاه مهرشهر

زمین

تفکیك‌شده بقطعات ۸۰۰ تا ۱۲۰۰ متری بفروش میرسد تلفن

۶۶۹۵۵۱

زمین فروشی
بمساحت ۵۵۰۰ متر بر جاده قدیم کرج کیلو متر ۱۶ دیوار کشی شد باچاه آب وسالنی بمساحت۶۰۰متر تلفن ۲۲۲۸۱۳
آ-۳۷۳

۱۲۰۰ هکتار زمین زراعی نزدیک تهران بفروش میرسد ۹۷۹۴۰۴
۱-۳ آ-۱۷۰

زمین صنعتی
یك قطعه زمین محصور ۲۰ هزار متری فروشی تلفن ۹۲۵۹۴۸
آ-۴۰۰

سرقفلی

در سید خندان
تعدادی مغازه و اگذاری
۲۳۶۲۶۲

یکباب مغازه طلا فروشی با جواز تلفن آب وبرق کولر میز وویترین صندوق‌نسوز تلفن ۳۶۴۸۸۳

مغازه نوساز با آب‌وبرق فروشی تلفن ۳۴۲۷۳۵

یکباب مغازه دو دهنه در بلوار الیزابت غربی واگذار میشود تلفن ۹۲۳۲۹۶ و ۹۰۹۷۸۷
۱-۳ آ-۴۹۱

یکباب مغازه با آب‌وبرق و تلفن و شوفاژ با جواز فروشی گیشا تلفن ۵۳۱۷۵۱ و ۶۴۸۳۸۱

مغازه‌باجوازیدکی‌اتومبیل واگذار میشود شمیران چهارراه حقوقی۸۳۵۸۴۶

یکباب مغازه به مساحت تقریبی ۳۷۰ متر مربع با پارکینگ مجزا جهت ۱۵ دستگاه ماشین در خواجه عبداله انصاری‌به فروش میرسد تلفن ۸۴۱۰۵۸

فروش محل کارخانه
حدود ۲۱۰۰ مترمربع زمین شامل ۱۹۰۰ مترسالن‌کارخانه انبار و غیره واقع در شرق تهران داخل محدوده بردو خیابان اصلی قابل استفاده بصورت موجود برای انبار ویا استفاده‌ازمصالح‌موجود برای خانه یا آپارتمان‌سازی با تراکم متوسط تلفن ۸۴۰۴۰۱ ساعت ۱۸ به‌بعد
آ-۲۸۸

نیازمندیهای اطلاعات

برای دادن آگهی تلفنی باشماره‌های ذیل تماس حاصل فرمائید

تلفنهای: ۳۰۳۷۰۲-۳۱۱۲۱۹-۳۱۱۲۲۵-۳۱۱۲۲۴

استخدام

تعدادی موتور سوار مورد نیاز است ۸۳۳۸۶۷
آ-۳۰۴

بیک پرستار جهت نگاهداری کودک نیازمندیم خواهشمند است باتلفن ۸۲۲۵۵۲ تماس حاصل فرمائید.
۱-۲ آ-۳۷۵

موسسه‌ای بچند پرستارلیسانس جهت پخش CCU ICU احتیاج دارد صبحها از ساعت ۹ الی ۱۱ باتلفن ۶۴۴۷۴۲ تماس بگیرند

VACANCY FOR AMERICAN NATIONALITIES, TEL: 850736.

استخدام بازاریاب

سازمان فروش شرکت سیانا تعدادی بازاریاب با تحصیلات حدود دیپلم باحقوق ثابت و شرایط مناسب استخدام می کند. تلفن : ۸۴۵۸۳۹ و ۸۵۲۴۸۱
آ-۲۹۳۴۹

سکرتر

یکنفر دوشیزه یابانو مسلط بتایپ فارسی جهت سکرتری مورد نیاز است تلفن۲۳۱۵۷۴
آ-۴۰۹

تحصیلدار

یک نفر آقا که دارای موتورسیکلت باشد جهت تحصیلداری‌نیازمندیم(تحصیلات مطرح نیست) تلفن۲۳۱۵۷۴
آ-۴۰۸

بیک بانوی ایرانی و افغانی یاهندی جهت کار در منزل شبانه روزی نیازمندیم تلفن ۲۲۳۶۷۷
آ-۵۸۹

بیک نفر سرپیچ و یک نفر پادو احتیاج داریم سالن‌آرایش هیر تلفن ۶۸۴۶۸۳
آ-۲۹۶۲۷

بچند نفر کارگرنجار کمد ساز وسری ساز جهت کار دائم در شمال احتیاج است
علاقمندان به تلفنهای چالوس شماره ۳۷۸۴در ساعات اداری و۳۸۲۳در بقیه ساعات‌مراجعه نمایند
۱-۳ آ-۷۰۱۳

استخدام سکرتر

بدو نفر دوشیزه یا بانو سکرتوباحداقل سه سال سابقه کاردر ماشین نویسی فارسی‌و لاتین و آشنا بامور دفتری نیازمندیم تلفن ۶۴۳۷۱۶
۱-۲ آ-۳۸۰

فروشنده

بیک‌دوشیزه جهت فروشندگی در بوتیک نیازمندیم تلفن ۸۴۱۰۹۷
۱-۲ آ-۳۷۲

آگهی استخدام

ماشین نویس فارسی ولاتین تمام وقت با حقوق مکفی مورد نیاز است خیابان‌عباس آباد جنب پمپ بنزین خیابان پاکستان نبش کوچه شانزدهم ساختمان سفید طبقه سوم
آ-۱۸۱

استخدام‌سکرتر

یکنفر دوشیزه یابانو مسلط بتایپ فارسی و لاتین‌نیازمندیم ۸۲۸۹۵۳
۱-۲ آ-۱۵۸

تحصیلدارموتور سوارنیازمندیم ۹۷۲۰۵۹
۱-۲ آ-۴۸۸

پرستار بچه مورداحتیاج است تلفن ۶۳۱۰۰۴

شرکت ساختمانی اروند رود

بیک‌نفرسکرتر برای‌تمام وقت با آشنائی بتایپ فارسی نیازمنداست تلفن ۸۳۱۷۶۶ و ۸۲۵۱۶۷
آدرس ـ خردمند شمالی کوی ری پلاک ۱۶
آ-۴۴۹

فقط ۱۸ نفر

پس از یکدوره کوتاه آموزش رادیو تلویزیون- نقشه‌کشی- فارسی و لاتین مجانا برای کار برق فشار قوی و ماشین نویسی معرفی میشوند تلفن ۶۴۹۴۹۴

بیک نفر دوشیزه یا بانو کهماشین نویسی‌فارسی ولاتین را بخوبی بداند وآشنا به زبان انگلیسی باشد نیازمندیم ، متقاضیان باتلفن ۸۹۹۶۴۹ تماس‌بگیرند.
آ-۱۵۸۳۳

یك شرکت ساختمانی‌به دونفر کارآموز نیازمند است تلفن ۵۳۱۸۸۰ و ۵۴۸۰۵۳
آ-۴۶۱

بیك نفر خانم ماشین نویس فارسی نیازمندیم تلفن های ۸۴۴۴۹۵ و ۸۴۶۲۹۵
آ-۴۸۷

سکرتر جوابگوئی تلفن نیازمندیم .
۶۴۸۰۰۱

بانو یا دوشیزه

بایکسال سابقه ماشین نویسی فارسی شرکت ساختمانی تیشه‌استخدام میکند تلفن .
۸۳۶۷۲۹

به یك‌نفر دوشیزه‌یابانو تلفن‌چی و یك ماشین نویس تمام‌وقت‌نیازمندیم تلفن۶۴۵۱۶۸و۶۴۳۴۹۹
آ-۳۹۶

بتعدادی کارگرساده‌جهت کار از ساعت ۱۰ شب الی ۶ صبح نیازمندیم . تلفن ۶۶۹۲۹۳
آ-۴۰۶

چند نفر ماشین کار پلاستیك و کارگر ساده با دستمزد مکفی مورد نیاز است موسسه هنر- گرجی ۳۱۰۵۱۶

به یك پرستار بچه‌که‌در امور بچه‌داری تجربه داشته باشد بطور شبانه روزی با حقوق مکفی نیازمندیم داوطلبان از ساعت۴ تا ۹ شب‌با تلفن ۸۲۰۳۸۶ تماس بگیرند

صندوق نسوز کاوه

عده‌ای را که ساکن شرق و جنوب شرق تهران باشند باشرایط مناسب استخدام می‌نماید .
کارگر بتونه‌کار
کارگر نقاش
کارگر تراشکار
کارگر ساده
واجدین شرایط می توانند همه روزه در وقت اداری به آدرس میدان فردوسی ابتدای خیابان‌سپهبد زاهدی شماره ۱۹ ساختمان کاوه مراجعه نمایند .
آ-۵۳۲

استخدام

به‌یك نفر خدمتکاربرای امور خانه‌داری فورا نیازمندیم‌تلفن ۲۷۶۸۲۸

استخدام

بیك کارمند مرد باسواد که از عهده توزیع نامه‌و کارهای اداری برآید با حقوق مکفی نیازمندیم شرکت گویا ـ خیابان فرصت کوچه نمازی شماره ۳۲-۸۲۳۰۳۱

استخدام حسابدار

حسابدار تمام وقت‌مورد نیاز یك شرکت تولیدی میباشد تلفن ۸۹۰۲۰۰و ۸۹۳۷۵۸

تحصیلدار

با ضامن معتبر و گواهی موتور نیازمندیم تلفن ۸۹۲۴۴۳

بتعدادی کارگر نظافتچی‌مرد و یکنفر راننده پایه ۲ مورد نیاز است تلفن ۸۳۳۲۳۲ و ۸۳۷۹۰۳
آ-۷۱۳

فوری

یک پرستار خوب باتجربه شبانه روزی برای نگهداری یک دختر ۲ ساله با حقوق مکفی مورد نیاز است تلفن ۷۵۳۵۶۹ از ساعت ۵ الی ۷٫۵ بعداز ظهر
آ-۷۵۸

کارگاه‌چوب‌وفلز

نجار ـ فرنگی ساز ـ آهنگر- ماشین‌کاراستاد و شاگرد برای تهران و شهرستان استخدام می شود
وسیله ایاب و ذهاب و تغذیه ارزان موجود است تلفن های ۶۵۳۷۹۲ و ۶۵۳۱۸۴

شریک

شرکت تولیدی در تهران احتیاج بیك نفر مدیر فروش که کلیه امور شرکت را برعهده داشته و مبلغ ۳۰۰ هزار تومان سرمایه ـ گذاری نموده از درآمد خوب بهره برداری نمایند . آدرس و شماره تلفن خود را به راهنمای شماره ۶۰۲ روزنامه اطلاعات ارسال نمایند .

جویای کار

راننده پایه یک برای جرثقیل هیدرولیک‌باسابقه‌ممتد راهنمای ۶۰۸ تلفن ۳۱۱۰۸۰ روزنامه اطلاعات.
آ-۱۵۷۶۷ ۱-۳

شخصی باسابقه طولانی در سرپرستی‌ماشین آلات صنعتی وتولیدی و نیز انواع ماشین های تراشکاری، جهت قبول شغل مناسبی در استان کرمانشاهان آماده کار است . تلفن ۳۱۱۰۸۰ راهنمای ۶۰۹ روزنامه اطلاعات.
۱-۲ آ-۱۵۷۷۷

جویای کار

فوق‌لیسانس علوم اداری (مدیریت) بازنشسته جدید وزارت آموزش و پرورش آماده خدمت شایسته با سهل ترین شرایط تلفن ۲۳۸۳۶۵و ۸۳۵۸۳۶

لیسانس بازرگانی با ۱۲ سال سابقه خدمت در زمینه های امور مالی و حسابداری‌برای بعد از ظهر ها آماده کاراست تلفن ۹۷۶۴۳۳
۱-۳ آ-۴۹۳

سرپرست‌فنی با ۳۰ سال‌سابقه کار برای امور نقلیه و فنی راهنمای ۶۰۷ تلفن ۳۱۱۰۸۰ روزنامه اطلاعات.
آ۱۵۷۶۵ ۱-۳

آموزشگاهها

فقط ۳۵۰ ریال
اصول ماشین نویسی فارسی یالاتین رادر آموزشگاه ربانی بیاموزید شاه آباد ۳۱۷۱۳۵

دیپلم در رشته‌تلویزیون یك‌ساله تمام وقت دوساله نیمه وقت
British Television Training Centre
23 Grosvenor Strete, London, W.I. England
Tel: 629-5069.

کلاس موسیقی

پیانو ارگ گیتار جازسنتور فلوت‌و آواز سه‌ماهه‌انفرادی ۳۹۲۹۷۳
آ-۵۲۸

تدریس خصوصی

مکالمه انگلیسی
در کوتاهترین مدت
۶۵۵۷۰۵

انگلیسی
فرانسه کنتراتی
تلفن ۶۵۲۴۵۷

مجرب ترین دبیران دبیرستانهای تهران آماده تدریس کلیه دروس پنجم و ششم دبیرستان و دورهنظری و راهنمائی درمنزل شما .
تلفن ۸۵۰۱۱۱
۸۵۸۱۱۱

انگلیسی خصوصی ، مکالمه
۹۷۱۸۷۶

معلمین مدارس راهنمائی و دبیرستانها و هنرستان های تهران آماده تدریس کلیه دروس ، راهنمائی ، نظری ، دبیرستان ، هنرستان درمنزل شما
۹۷۶۵۵۴
۱-۱۲ آ-۳۸۸

انگلیسی خصوصی در محل شما مکالمه ۳۲ ساعته بعداز ظهر ۲۲۱۵۸۷
آ-۷۵۲

نظری ریاضیات راهنمائی ۶۶۰۷۷۹

دروس ابتدائی تضمینی ۸۳۲۷۰۵
۱-۲ آ-۳۸۷

تدریس فیزیک و ریاضیات دوره راهنمائی توسط دانشجوی کامپیوترساعتی۳۰ تومان ۳۳۱۹۸۴

انگلیسی فرانسه
در محل شما ۸۵۰۷۳۶

تدریس بوسیله دانشجویان پلی‌تکنیک تلفن ۳۳۲۶۷۰ - ۳۹۱۱۷۵

ریاضی حسابداری دانشجوی دانشگاه ، ۹۳۵۲۵۶

حتی اگر
انگلیسی نمیدانید
۱۰۰ ساعته تضمین میکنیم
درحد مکالمه روزمره (خواندن ،نوشتن،گرامر مکالمه) بیاموزید .
تلفن ۹۷۶۵۵۴

مکالمه انگلیسی
۳۰ ساعته ۸۴۳۵۴۸

حتی اگر انگلیسی نمیدانید تضمین میکنیم ۱۰۰ ساعته مکالمه روزمره را بشما بیاموزیم
نوار و کتاب رایگان
۸۵۰۱۱۱ و ۸۵۸۱۱۱

دروس راهنمائی تضمینی ۸۳۳۳۱۹

پانسیون

پانسیون مدرن برای خانم های کارمند و دانشجو کاخ شمالی و تخت جمشید تلفن ۶۶۰۸۵۱ـ۶۴۸۳۹۵

گمشده

چند برگ چک از شماره ۱۷۴۴۱۸ تا ۱۷۴۴۲۶ بانک بازرگانی شعبه ۷۹٫۵ سهٔ راه آذری از حساب ۵۵۷ سفید و بدون امضاء بنام اینجانب قربانعلی پاسیار و شناسنامه بشماره ۷۵۳۸۸ تهران درتاریخ ۲۰٫۹٫۳۵ مفقود شده چک هااز درجه اعتبار ساقط است. یابنده بتلفن ۹۶۶۱۰۲ اطلاع دهد.
آ-۱۵۷۹۱

کیف محتوی دسته چک‌حساب جاری ۱۲۶۳ بانک اعتبارات تعاونی توزیع شعبه سعدی باضافه دفترچه پس انداز مسکن کورش شعبه فردوسی اینجانب نصراله افشار خواه ودسته کلید دفتر تلفن و اشیائی دیگر در خیابان خیام مفقود شده، بدینوسیله تمامی برگهای چک از درجه اعتبار ساقط و ضمنا از یابنده تقاضا میشود مراتب را وسیله تلفن ۳۰۲۸۲۲ و ۳۰۴۲۸۶ اعلام و مژدگانی دریافت دارند.
آ-۸۲۳

گواهینامه‌پایه‌یکم‌دفترچه بانکی مقداری‌اسناد میدان‌ارک مفقود شده‌از یابنده تقاضا می شود باتلفن ۸۳۷۰۶۱ داخلی ۰۱ تماس و مژدگانی دریافت دارند .
آ-۳۰۰

مدرک فوق دیپلم رضا رجائی در پیکان سفید رنگ شخصی جامانده‌از یابنده تقاضا میشود بتلفن ۳۵۸۱۴۴ یا ۹۷۹۴۸۳ اطلاع دهد.
آ-۳۸۹

کیف بدون وجه نقد محتوی باطلاع میرساند یک برگ سفته بشماره ۷۸۷۸۵، بمبلغ چهار هزار تومان به سر رسید ۱۰٫۱۰٫۳۵ متعهد آقای علی عصاران‌خانرودی محل‌پرداخت مشهد بحواله کرد آقای عبدالعظیم ترابیان مفقودگردیده است بدینوسیله ابطال می گردد.
آ-۱۵۷۴۳

مهندس مشاور ایمر

یکنفر تکنیسین باسابقه درامور پروژه راهسازی برای دفتر مرکزی تهران نیاز دارد. به تلفنهای شرکت ۲۲۰۷۹۸و ۲۲۴۰۲۶ مراجعه فرمائید.

آگهی استخدام

جمعیت شیروخورشید سرخ‌استان تهران برای تکمیل کادر درمانی‌واحد های‌خود درتهران تعدادی پرستار لیسانسیه و بهیار دیپلمه استخدام میکند . واجدین شرایط همه روزه بین ساعات ۸ تا ۱۴ و ۱۶ تا۲۰ به نشانی‌بهجت‌آباد چهارراه‌رودسرشیروخورشیدسرخ استان‌تهران مراجعه نمایند .تلفن ۸۹۸۹۲۲

شرکت پلاستر

اشخاص ذیل راکه منع‌قانونی استخدامی‌نداشته و سن آنها در حدود سی‌سال باشد باحقوق‌مکفی به همکاری دعوت مینماید .
۱ـ دو نفر ماشین‌نویس مرد
۲ـ کارمند دفتری مرد
خیابان پهلوی چهارراه امیراکرم‌ساختمان‌پلاستر

استخدام راننده

به شرکت داروسازی ماکس تهران خیابان تاج مقابل ولیعهد مراجعه فرمائید .

استخدام نگهبان

شرکت سالان تعدادی نگهبان برای روز یاشب با حقوق مکفی استخدام‌می نماید .
داوطلبین همه‌روزه‌از ۳ تا ۵ بعداز ظهر به وزارت کار شماره ۴۳۲ مراجعه نمایند .

گروه صنعتی
بهار
(زاگرس)
استخدام میکند .
تعدادی کمك‌حسابدار با سابقه کار
تعدادی برق‌کار با سابقه کار و کارگر ساده مورد نیاز است .
آدرس‌ـجاده مخصوص کرج کیلومتر ۲۲ تلفن ۹۷۰۰۲۲ یا دفتر مرکزی خیابان نادری پاساژگیو تلفن ۳۱۱۳۴۱ مراجعه نمائید

راننده

دو نفر راننده پایه دوم‌شخصی متاهل برای توزیع لوازم آرایش در تهران استخدام میشوند. حداکثر سن ۲۵ سال دارای معافی و سیکل اول متوسطه . جاده قدیم شمیران بالاتراز سه‌راه ضرابخانه انتهای‌کوی‌لاجوردی کارخانه‌بلنداکس.

کاردرگیلان

یکطرح بزرگ صنعتی و تولیدی به افراد واجد شرایط ذیل که بزبان انگلیسی تسلط داشته باشند جهت خدمت درگیلان نیاز دارد :

ردیف شغل	تحصیلات	تجربه
۱ـ سرپرست روابط صنعتی (امور اداری)	لیسانس یابالاتر	حداقل ۸ سال تجربه در اداره روابط صنعتی یا امور اداری موسسات صنعتی و تولیدی
۲ـ سرپرست امورمالی	لیسانس یابالاتر	حداقل ۸ سال تجربه در اداره امور مالی موسسات صنعتی و تولیدی
۳ـ سرپرست حمل ونقل	حداقل دیپلم متوسطه	حداقل ده سال تجربه در سرپرستی حمل و نقل

داوطلبان میتوانند باستثناء روزهای پنجشنبه و جمعه از ساعت ۸ صبح الی ۱۲ و ۱۴ الی ۱۶ حداکثر بمدت ده‌روز با شماره تلفن های ۹ـ۲۹۴۱۰ داخلی ۱۷۱ جهت کسب اطلاعات بیشتر تماس‌حاصل‌نمایند.
م‌الف ۲۲۵۴۱

اگرجشنی دارید؟..

و پذیرائی کامل میخواهید
با تلفن ۲۲۲۲۲۷ تماس بگیرید

آگهی استخدام

سازمان صنایع نظامی در تخصصهای مشروحه زیر افراد حائز شرایط را با حقوق مکفی استخدام می نماید :

تخصص	تحصیلات
۱ـ مهندس راه و ساختمان	لیسانس و یا فوق لیسانس
۲ـ مهندس برق	لیسانس و یا فوق لیسانس
۳ـ مهندس شیمی	فوق لیسانس
۴ـ مهندس مکانیك	لیسانس و یا فوق لیسانس
۵ـ مهندس الکترونیك	لیسانس و یا فوق لیسانس
۷ـ مترجم زبان آلمانی	لیسانس و یا فوق لیسانس
۸ـ مترجم زبان انگلیسی	لیسانس و یا فوق لیسانس
۹ـ حسابدار	لیسانس و یا فوق لیسانس
۱۰ـ حسابرس	لیسانس و یا فوق لیسانس
۱۱ـ تکنیسین شیمی	فوق دیپلم
۱۲ـ تکنیسین مکانیك	فوق دیپلم
۱۳ـ تکنیسین برق	فوق دیپلم
۱۴ـ تکنیسین راه و ساختمان	فوق دیپلم
۱۵ـ ماشین‌نویس فارسی و لاتین	دیپلم طبیعی ، ریاضی و ادبی (مدرك تحصیلی هم داشته باشند)
۱۶ـ ماشین‌نویسی فارسی	دیپلم طبیعی ، ریاضی وادبی (مدرك تحصیلی هم داشته باشند)
۱۷ـ بایگان ـ دفتردار	دیپلم طبیعی ، ریاضی وادبی (مدرك تحصیلی هم داشته باشند)

داوطلبین حائز شرایط میتوانند همه روزه باستثنای ایام تعطیل از ساعت ۸ الی ۱۲ با در دست‌داشتن عین مدارك تحصیلی و سربازی‌و تخصصی برای‌کسب اطلاعات‌بیشتر بدفتر سازمان صنایع نظامی واقع در سلطنت‌آباد مراجعه نمایند .
م‌الف ۲۱۱۳۰ سازمان صنایع نظامی

ماشین سازی اراک

آگهی استخدام

ماشین سازی اراك افراد زیر را با دارا بودن شرایط عمومی استخدام و به همکاری دعوت مینماید.

۱- کارمند دفتری
دارا بودن دیپلم کامل متوسطه و آشنا به زبان انگلیسی.
۲- انباردار
دارا بودن تجربه کافی در انبارداری و دیپلم کامل متوسطه و آشنا به زبان انگلیسی.
۳- سرویس کار
دارا بودن دیپلم فنی - متوسطه، سیکل فنی و آشنا بزبان انگلیسی.
۴- ماشین نویسی فارسی و لاتین
دارا بودن دیپلم و مهارت کافی در تایپ و امور منشیگری.
۵- راننده
دارا بودن گواهینامه، پایه دو شخصی و مهارت کافی در رانندگی.

واجدین شرایط میتوانند همه روزه به دفتر مرکزی ماشین سازی اراك - واقع در تهران - خیابان تخت جمشید شماره ۴۳۵ طبقه دوم ساختمان مبل عدالت مراجعه و یا مشخصات خود را به آدرس مذکور ارسال فرمایند.
تلفن ۹-۸۲۰۰۷۲

خانه‌شمارا بخارجیان اجاره‌میدهیم

مؤسسه امپایر ۲۳۷۵۰۰ خانه بخارجیان اجاره میدهد ۲۳۸۹۵۵-۲۳۲۲۲۲

سازمان مسکن پارس مرکز ۸۵۳۸۵۳ ۸۴۸۴۲۴ اجاره ۸۵۷۵۸۵ بخارجیان

سازمان خدمات تهیه مسکن مرکزاجاره بخارجیان - ۹۳۶۲۷۸

تهیه مسکن کندو
سریع ویلا وآپارتمان‌به خارجیان اجاره میدهد ـ ۲۲۷۶۳۹ ـ ۲۲۷۶۳۸

مؤسسه امور خارجیان مرکزاجاره تخت جمشید جنب بهار ۷۵۱۷۸۲-۷۵۲۳۵۸

مؤسسه ظفر ZAFAR سریعترین مرکز اجاره خانه بخارجیان در شمال شهر بتلفنهای ۲۲۵۵۰۴ ۲۲۷۷۴۶-۲۲۸۵۸۹

آژانس پرس پولیس اجاره بخارجیها ۸۹۳۵۲۰-۸۹۷۵۴۱

آژانس بین‌الملل
جهت اعضای چند شرکت اروپائی به طبقه اول وویلا نیاز فوری دارد ۸۳۰۸۴۱ و ۸۳۰۸۴۲ و ۸۳۰۸۴۳
آ-۳۹۸

اجاره بخارجیان وزیری ۸۳۳۹۱۲ ۶۵۶۹۵۷

۲۴ ساعته سازمان نیازمندیهای فرخ با امتیاز اجاره بخارجیان باده سال تجربه مرکزخرید وفروش ۲۲۳۶۷۲-۲۲۳۲۵۵

تهیه‌مسکن برج
ویلا آپارتمان شما را در اسرع وقت به خارجیان اجاره میدهد ۶۲۶۰۱۰و ۶۲۲۳۷۷

آژانس سی- اند - آر اجاره بخارجیان۸۴۹۶۲۵

۸۲۴۹۵۳ سازمان نیازمندیهای خارجیان خانه شمارا به خارجیان اجاره میدهد ۸۲۷۹۰۱-۸۳۸۱۰۶

آژانس استار اجاره بخارجیان ۸۴۶۱۶۳-۸۵۶۱۷۴

ایران مسکن با اولین تلفن ویلا ـ آپارتمان دفتر کار مبله و غیر مبله شما را بخارجیان اجاره داده است ۲۳۰۸۴۴-۲۳۰۲۷۳

اجاره ویلا و آپارتمان بخارجیان فوری
تلفن ۹۳۶۱۸۱

نیازمندیها اطلاعات

برای دادن آگهی تلفنی باشماره‌های ذیل تماس حاصل فرمائید

تلفنهای: ۳۰۳۷۰۲-۳۱۱۲۱۹-۳۱۱۲۲۵-۳۱۱۲۲۴

آگهی استخدام

شرکت گیگان جهت خدمت در بندرپهلوی به‌افراد ذیل نیاز دارد

۱ـ جوشکار لوله درجه ۱

۲ـ پایپ‌سیتر درجه ۱

۳ـ جنرال فورمن قالب‌بند (سرنجار)

از متقاضیان خواهشمند است بدایره کارگزینی (آقای امینی) مجتمع چوب و کاغذ گیلان (چوکا) کیلومتر ۳۸ بندرپهلوی جاده آستارا مراجعه نمایند.

شرکت کارخانجات رادیو شهاب

تعدادی تعمیرکار رادیو تلویزیون، تعمیرکار لوازم خانگی، صافکار و رنگ‌کار پیستوله‌کار را با حقوق مکفی و مزایای قانونی به همکاری دعوت مینماید.

علاقمندان میتوانند به‌آدرس خیابان آیزنهاور بعداز دانشگاه صنعتی آریامهر اول خیابان ۲۱ متری جی تلفنهای ۹۵۰۴۴۶۳ و ۹۶۱۴۸۹ و ۹۶۱۴۹۰ مراجعه نمایند.

"LABORATORY SUPERVISOR"

An International Company has a vacancy for a well qualified Laboratory Supervisor with the following qualification:

1) Bsc. in Chemistry
2) 2-4 years of experience in a petroleum oil or similar laboratories.
3) Good knowledge of English
4) High supervision capability.

Applicants are requested to contact Tel. 963284.

9 - 11 morning for interview appointments.

آگهی استخدام

شرکت سهامی باطریسازی نیرو برای تامین کادر فنی خود تعدادی داوطلب باحقوق مکفی استخدام و واجدین شرایط برای دوره تکمیلی به کشور آلمان غربی اعزام میگردند.

۱ـ مهندس برق آشنا بزبان آلمانی
۲ـ تکنیسین برق آشنا بزبان آلمانی

شرایط استخدام

۱ـ تابعیت دولت شاهنشاهی ایران
۲ـ متدین بیکی از ادیان رسمی
۳ـ داشتن برگ خاتمه خدمت سربازی
۴ـ داشتن سلامتی کامل برطبق گواهی بهداری وابسته.
۵ـ ارائه برگ عدم سوءپیشینه
۶ـ حداکثر سن داوطلب ۴۰ سال
۷ـ داوطلبان واجد شرایط میتوانند همه‌روزه از ساعت ۱۰ الی ۱۲ (باستثنای ایام تعطیل) بادر دست داشتن مدارک لازم بامور پرسنلی شرکت واقع در سلطنت‌آباد تقاطع خیابان اقدسیه و کوی نوبنیاد مراجعه نمایند.

باطریسازی نیرو

م‌الف ۲۲۵۳۶ ۱ـ۲

آگهی استخدام

شرکت سرمایه‌گذاری بانکهای ایران برای تامین کادر اداری خود در تهران تعدادی کارمند برای مشاغل زیر استخدام مینماید.

شغل مورد نظر	شرایط
۱ـ کارمند امور اداری	داشتن دیپلم کامل متوسطه
۲ـ ماشین‌نویس فارسی	داشتن دیپلم کامل متوسطه و مهارت‌در
۳ـ نامه‌رسان ومستخدم	ماشین‌نویسی داشتن ششم ابتدائی

از داوطلبین خواهشمند است جهت اطلاع بیشتر و ترتیب مصاحبه به محل شرکت خیابان کریمخان زند بین پتروشیمی و بانک داریوش مراجعه نمایند.

شرکت سرمایه گذاری بانکهای ایران

کامارو ۷۴

فوق‌العاده تمیز ۸ سیلندر دنده‌ای با کولرو تجهیزات اضافی.
زرشکی سقف‌چرمی سفید ۲۰ هزار کارکرد
قیمت ۹۱۵۰۰ تومان تلفن ۲۳۰۵۵۰ هشت تا پنج بعدازظهر.

شرکت آی. ال. بی. کانتینر استخدام مینماید

۱ـ دونفر کارمند مرد با تحصیلات لیسانس که دارای حداقل پنج‌سال سابقه کار در امور کشتیرانی و حمل‌ونقل بین‌المللی بوده‌وآشنائی کامل به زبان انگلیسی داشته باشند باحقوق بسیار جالب.

۲ـ دو نفر سکرتر با آشنائی کامل به زبان انگلیسی ـ شورت‌هند تایپ فارسی و لاتین و بایگانی.

داوطلبان میتوانند همه‌روزه از ساعت ۸ الی ۳ بعدازظهر به شرکت ای.ال.بی. کانتینر خیابان سپهبد زاهدی (فیشرآباد) ساختمان خرم شماره ۱۰۸ و ۱۱۰ طبقه سوم مراجعه فرمایند.

آگهی استخدام

شرکت سهامی کاسل

افراد زیر را بهمکاری دعوت مینماید.

۱ـ یکنفر کمک‌انباردار خوش‌خط وآشنا به مسائل فنی‌و گزارش نویسی
۲ـ دو نفر نگهبان با سواد خواندن‌ونوشتن و داشتن قدرت جسمانی مناسب با حداقل ۲۵ سال سن که خدمت نظام را انجام داده باشند
۳ـ یکنفر جوان خدمت کرده با کمی اطلاعات فنی جهت بریدن کابل و همکاری در بارگیری و تخلیه کالاهای تجارتی
۴ـ یکنفر راننده پایه یک جهت کار در روی تریلی به منظور نقل وانتقالات کالاهای تجارتی خدمت‌کرده و یامعاف از خدمت نظام.

واجدین شرایط میتوانند همه روزه باستثنای روزهای پنجشنبه و جمعه از ساعت ۱۵ الی ۱۷ به کارگزینی شرکت واقع در خردمند شمالی نرسیده به میدان شعاع شماره ۱۱۰ مراجعه نمایند.

حسابدار

حسابدار دیپلمه با حدود چهارسال سابقه کار و آشنائی بزبان انگلیسی باحقوق و مزایای مکفی در شرکت تولیدی بسیار معتبر استخدام میگردد

متقاضیان حائز شرائط می‌توانند برای کسب اطلاعات بیشتر و همچنین ترتیب قرارملاقات بین ساعات ۹ الی ۱۱ صبح با تلفن های ۲ـ۹۵۸۰۳۰ داخلی ۸ تماس حاصل فرمایند.

شرکت واصاتو نماینده انحصاری اتومبیلهای ب.ام.و. در ایران

بهمکاری دو نفر جهت‌سرپرستی دوایرکارگزینی و تدارکات برای ۵روز کار در هفته با برخورداری ازشرایطی مناسب نیازمند است.

واجدین شرایط استخدامی در صورت دارا بودن ۳سال سابقه‌کار معتبر می‌توانند همه‌روزه به استثنای پنجشنبه و جمعه از ساعت ۸ الی ۱۲ و۱۳ الی ۱۷ به نشانی‌خیابان روزولت‌شماره ۲۳۶ مراجعه فرمائید.

گروه صنعتی بهپوش

افراد پر تحرک و واجد شرایط زیر را با حقوق و مزایای عالی به همکاری دعوت می‌نماید

۱ـ لیسانس اقتصاد یا بازرگانی باحداقل سه‌سال سابقه کار در رشته فروش و بازاریابی.
۲ـ دیپلم‌ریاضی یاطبیعی باحداقل ۲سال‌سابقه‌کار در رشته فروش وبازاریابی. واجدین‌شرایط می توانند در روز یکشنبه ۲۸ آذرماه به انتهای خیابان ویلای شمالی شماره ۲۸۴ مراجعه‌نمایند

برنامه‌نویس

گروه صنعتی‌خاور

(شرکت سهامی عام)

برای تکمیل کادرخدمات کمپیوتری خود تعدادی برنامه‌نویس را باشرایط زیر دعوت به همکاری مینماید.

۱ـ مدرک تحصیلی دیپلم متوسطه
۲ـ آشنائی کامل به زبان انگلیسی
۳ـ دانستن زبان COBOL
۴ـ دارابودن تجربه‌نامه‌نویسی حداقل سه‌سال کسانیکه WSAM بدانند اولویت خواهند داشت

برنامه‌نویسانی که انتخاب میشوند پس از گذرانیدن دوره‌های لازم و فراگیری WSAM زیر نظرمشاورین انگلیسی شروع بکارخواهندکرد

واجدین شرایط که دارای برگ خاتمه خدمت‌یا معافیت دائم بوده و حداکثر سن آنها ۳۵ سال باشد میتوانند همه روزه به استثنای ایام‌تعطیل همراه بایک قطعه عکس به کارگزینی گروه‌صنعتی خاور واقع در بلوار الیزابت نبش کوچه سوم مراجعه نمایند.

شرکت بین‌المللی یونیون کارباید

۱ـ بیک نفر کنتراتچی برای اداره آشپزخانه نیازمندیم.
۲ـ یک نفر کارمند تدارکات با شرایط زیر:
ـ دارابودن گواهی ششم متوسطه
ـ داشتن دوسال سابقه کار
ـ دانستن به اندازه رفع احتیاج زبان انگلیسی
ـ سن حداقل ۲۵ سال

ازداوطلبین خواهشمند است بغیر از روزهای تعطیل و پنجشنبه از ساعت ۸ الی ۵½ عصر بکارگزینی شرکت واقع در کیلومتر ۱۵ جاده مخصوص کرج باطری گربه‌نشان مراجعه نمایند تلفن ۶۶۵۷۶۹

شرکت بی‌اف گودریچ ایران

احتیاج به تعدادی کارمند دفتری با مشخصات زیر دارد:

۱ـ حداقل تحصیلات دیپلم متوسطه
۲ـ حداکثر سن ۳۰ سال
۳ـ انگلیسی خوب (خواندن، نوشتن و مکالمه)
۴ـ تجربه در واردات و یا بیمه

از واجدین شرایط تقاضا میشود با تلفن ۱۰ـ۹۷۳۰۰۱ داخلی ۵۴ جهت مصاحبه حضوری تماس حاصل نمایند

گروه صنعتی آردل از تعدادی افراد با معلومات سیکل تا دیپلم معاف از خدمت دعوت بهمکاری مینماید.

بدیهی است افرادی که سابقه کار امور دفتری و انبارداری داشته باشند مقدم خواهند بود. واجدین شرایط جهت مصاحبه حضوری میتوانند به محل کارخانه واقع در جاده جنوبی مهرآباد امتداد کارخانجات جنرال و کارتن سازی بعد از کارخانه نوظهور به شرکت آردل مراجعه فرمایند.

استخدام معلم زبان انگلیسی

۱ـ نیروی‌هوائی شاهنشاهی جهت‌تدریس‌زبان انگلیسی بتعدادی معلم زبان احتیاج دارد.
۲ـ ساعات تدریس روزانه حداقل ۶ ساعت ۵ روز در هفته در دو شیفت صبح از ساعت ۷ر۳۰ الی ۱۲ر۳۰ و بعد از ظهر از ساعت ۱۴ الی ۱۹ر۵۰ خواهدبود.
۳ـ حق‌التدریس معلمین از ساعتی ۴۰۰ ریال شروع‌و هر سال ساعتی ۲۰ ریال اضافه و حداکثر تا ۵۲۰ ریال‌افزایش خواهد یافت.
۴ـ از متقاضیان محترم خواهشمند است از تاریخ‌نشر این‌آگهی بجز روزهای تعطیل بفرماندهی آموزش های‌هوائی واقع در خیابان تهران‌نو ایستگاه فرودگاه مراجعه کنند و یا باتلفن ۳۴۶۰۵۸ تماس حاصل نمائید.

م‌الف ۲۱۷۷۹

نیروی هوائی شاهنشاهی

آشپز ـ پیشخدمت ـ راننده

به افراد فوق جهت کار در منزل نیازمنداست

۱ـ آشپز مجرد
۲ـ راننده با داشتن سابقه کار
۳ـ پیشخدمت زن

علاقمندان می توانند همه روزه به استثنای پنجشنبه و جمعه از ساعت ۸الی ۱۲ و۱۳ الی ۱۷ به نشانی روزولت شماره ۲۳۶مراجعه نمایند

آگهی استخدام

مترجم‌انگلیسی فارسی که آشنا به امور واردات وصادرات و ماشین نویسی لاتین باشد باحقوق مکفی ووسیله جهت رفت وبرگشت برای تمام وقت استخدام میشود. برای تعیین وقت مذاکره حضوری باتلفن ۶ـ۳۶۰۴۵۴ تماس حاصل نمایند

یک شرکت نوشابه‌سازی احتیاج بفردی بامشخصات زیر دارد

۱ـ دارابودن‌درجه‌علمی‌دانشگاهی در شیمی یا تغذیه.
۲ـ آشنائی کامل به زبان‌انگلیسی یا آلمانی.
۳ـ قبول مسئولیت فنی کارخانه با توجه به قوانین حاکمه.
۴ـ دارا بودن شخصیت‌اداره‌کادر آزمایشگاه و کنترل مرغوبیت.
۵ـ دارا بودن حداقل ۳سال‌سابقه کاردر اداره آزمایشگاه.

لطفا مشخصات کامل، سابقه کار با ذکر حقوق مورد درخواست را همراه عکس‌به‌نشانی صندوق پستی شماره ۶۳۰۳ـ۸ ارسال فرمائید اطلاعات واصله کاملا محرمانه تلقی و در صورت تقاضا بازپس داده خواهد شد.

استخدام راننده پایه یک

به تعداد ۱۰نفر راننده پایه یک با سابقه‌کار جهت کار در داخل‌کشور باتریلی مالک باحقوق و مزایای مکفی موردنیاز است

کریم‌خان‌زند بین ویلا و آبان شماره ۱۳۲ طبقه چهارم شرکت تاکا

Société à intérets français Recherche

1°) pour Téhéran
plusieurs dactylos Français même débutantes

2°) pour Province
Comptable et Aide-comptable parlant et écrivant Français de préférence ou Anglais

Nationalité Iranienne

Téléphoner pour rendez-vous au n° 659022/6 poste 19.

شرکت انترنشنال هاوزینگ ایران

جهت کارگاه بندرعباس به همکاری یک نفر راننده جرثقیل با سابقه با حقوق و مزایای مکفی نیازمند است تلفن ۸۹۷۴۴۰ و ۸۹۴۴۷۲

استخدام مهندس آرشیتکت

مهندسین مشاور بیکنفر مهندس معمارایرانی حداقل ۵سال سابقه کار و تسلط کامل بزبان انگلیسی برای قبول مسئولیت طرح در تهران احتیاج دارد.

خواهشمند است با تلفن های ۶۸۲۱۳۶ و ۶۸۴۳۷۰ تماس حاصل فرمائید.

کارخانجات‌ریسندگی توجه‌فرمایند

دو دستگاه دولاتاب جهت تابیدن نخهای‌پنبه‌ای و پشمی موجود در تهران فوری بفروش می‌رسد از ساعت ۹صبح الی ۱۱ با تلفن ۲۰۱۴ کرج تماس بگیرند

یک شرکت تولیدی ازافراد واجد شرایط زیر با حقوق‌ومزایای مکفی دعوت بهمکاری مینماید.

۱ـ مسئول تدارکات آشنا به‌کلیه امور واردات گشایش اعتبار و ترخیص کالا.
۲ـ آشنا به زبان انگلیسی در حد جوابگوئی مکاتبات.
۳ـ حداقل ۴ سال‌سابقه کار.
۴ـ داشتن دیپلم کامل متوسطه و معافیت غیر پزشکی.

واجدین شرایط که‌دارای‌تحصیلات بالاتر و یاسابقه‌کار بیشتری‌داشته باشندارجحیت خواهندداشت.

متقاضیان میتوانند با ذکر سوابق ومیزان‌حقوق درخواستی باصندوق پستی ۱۷۳۲ ـ ۱۱ مکاتبه‌نمایند.

شرکت بهداشت ایران

برای کادر تبلیغات و فروش خود در تهران احتیاج به‌چندنفر دیپلمه طبیعی‌مرد بطورتمام‌وقت دارد

واجدین شرایط درروزهای یکشنبه و دوشنبه ۲۸و۲۹ آذرماه ازساعت ۹تا۱۲ صبح به خیابان تخت‌جمشیدغربی چهارراه‌فریمان شرکت‌بهداشت ایران مراجعه نمایند.

شرایط:

۱ـ داشتن اتومبیل شخصی
۲ـ داشتن پایان خدمت وظیفه و یا معافیت‌دائم
۳ـ حداکثر سن ۳۰ سال
۴ـ تعهد برای حداقل ۳سال انجام خدمت

استخدام مدیر

یک واحد تولیدی درشمال بیکنفر سرپرست و مدیر فنی یاغیر فنی احتیاج دارد داوطلبان‌می توانند از ساعت ۹ تا ۲ بعدازظهر با تلفن ۸۳۳۹۲۲ و ۸۳۳۸۶۸ تماس حاصل فرمایند

استخدام

شرکت سهامی گلوکوزان‌برای‌کار در کارخانجات خود واقع در شهر صنعتی البرز قزوین‌احتیاج بافراد ذیل دارد.

۱ـ معاون تولید: مهندس شیمی بالیسانس شیمی
۲ـ معاون‌پروژه ـ مهندس‌مکانیک
۳ـ سرپرست برق کارخانه: مهندس برق بادوسال سابقه‌کار
۴ـ سرپرست تاسیسات. فوق دیپلم تاسیسات با ۳ سال سابقه کار وآشنائی کامل بادیک بخار

از متقاضیان خواهشمند است به دفترمرکزی شرکت واقع در خیابان سپند شماره ۴۸ طبقه دوم مراجعه نمایند تلفن ۸۹۸۳۰۱ ـ ۸۹۴۴۵۸

یک گروه تولیدی‌از تعدادی‌لیسانس حسابداری با حداقل ۲سال سابقه کاردعوت‌بهمکاری‌مینماید. بدیهی است افرادی که ضمن کار سابقه سرپرستی‌ومدیریت داشته‌باشند ارجحیت خواهند داشت.

واجدین شرایط میتوانند با ذکر مشخصات‌ومیزان‌حقوق‌درخواستی باصندوق پستی ۴۴۳ تهران‌تماس حاصل فرمایند.

حسابدار صنعتی وکارمند حسابداری

یک شرکت تولیدی‌وصنعتی‌بافراد زیر احتیاج دارد:

۱ـ یکنفر حسابدارصنعتی‌باتسلط کامل به‌روشهای‌متداول‌حسابداری صنعتی واصول نگهداری و کنترل حسابهای کالا درانبار و جریان تولید با حداقل ۶ سال‌سابقه کار
۲ـ دونفر کارمند حسابداری قادر به تهیه صورت مغایرت بانکها و تجزیه و تفکیک حسابهای کالابین راه با حداقل ۴ سال سابقه کار

افراد مورد نظر باحقوق مکفی استخدام واز کلیه مزایای قانونی بهره‌مند خواهند بود. واجدین شرایط می‌توانند سه روزه باستثنای‌ایام تعطیل‌ساعت ۱۰ الی ۱۲ صبح با تلفنهای ۵۴۹۰۶۱ تا ۶۵ شماره فرعی ۱۵ تماس بگیرند.

نیازمندیهای اطلاعات

برای دادن آگهی تلفنی باشماره‌های ذیل تماس حاصل فرمائید

تلفنهای: ۳۰۳۷۰۲-۳۱۱۲۱۹-۳۱۱۲۲۵-۳۱۱۲۲۴

قابل توجه آقایان تولید کنندگان داخلی ووارد کنندگان کالا از کشور های خارج

تولید کنندگان موفق امروز کسانی هستندکه قسمت فروش و پخش کالا را به‌توزیع کنندگان وارد سپرده‌اند واردکنندگان موفق هم‌پخش کالای خود رابه‌پخش کنندگان واردبه بازار ایران‌داده‌اند ما با امکاناتی که داریم برای کالای‌شما چه در مرکز و چه در شهرستانها بازاریابی نموده و آنرا توزیع می‌نمائیم درصورت تمایل خواهشمند است با تلفن ۸۴۵۹۷۵ تماس حاصل فرمائید

استخدام حسابدار

۱ـ اپراتور کامپیوتر آشنا به امور حسابداری کدگذاری با سابقه کارسه نفر .
۲ـ حسابدار با تجربه در امور تنظیم اسناد و ثبت‌کارت بامدارك حداقل دیپلم سه نفر .
داوطلبان جهت مصاحبه حضوری صبح ها از ساعت ۹تا ۱۲ و بعدازظهرها از ساعت ۲ الی ۵ با تلفن های شماره ۳۱۶۸۱۰و ۳۰۸۷۲ تماس بگیرند .

Large American Organization Requires

REGISTERED NURSES

for

ISFAHAN

Requirements:
- *O Fluent English/Farsi*
- *O Iranian Citizenship*
- *O Military Exemption*

Contact Mr. Belgio
Isfahan, Tel: 37990-37189

PARSONS-JURDEN INTERNATIONAL CORPORATION HAS IMMEDIATE VACANCIES FOR FOLLOWING:

ALL APPLICANTS SHOULD BE IRANIAN AND HAVE THE FOLLOWING QUALIFICATIONS:

1) SECRETARY - ACCOUNTING DEPARTMENT

TYPING : FARSI AND ENGLISH
FILING : ASSIST ACCOUNTS PAYABLE IN MAINTENANCE OF FILES
OTHER : GENERAL CLERICAL WORK AS REQUIRED.

2) ACCOUNTS PAYABLE SUPERVISOR:

a) BI-LINGUAL – ENGLISH/FARSI
b) 5 YEARS EXPERIENCE IN ACCOUNTS PAYABLE WITH AMERICAN FIRM.
c) ACCOUNTING DEGREE OR 15 YEARS ACCOUNTING EXPERIENCE.

3) ACCOUNTING CLERK - BI-LINGUAL:

a) FILE MAINTENANCE
b) REPRODUCTION MACHINE OPERATIONS.

4) ACCOUNTANT BI-LINGUAL:

EXPERIENCE NOT REQUIRED IF CANDIDATE HAS ACCOUNTING DEGREE – OTHERWISE MUST HAVE 5 YEARS EXPERIENCE. IN GENERAL ACCOUNTING.

5) PURCHASING EXPEDITERS:

CONVERSATIONAL AND SEMI-TECHNICAL KNOWLEDGE OF THE ENGLISH LANGUAGE TO EXPEDITE TEHRAN PURCHASES OF CONSTRUCTION MATERIALS.

QUALIFIED APPLICANTS ARE INVITED TO APPLY TO:
HASSAN AMIREHTESHAMI,
PARSONS-JURDEN INTERNATIONAL CORPORATION,
112 ELIZABETH II BOULEVARD,
4TH FLOOR, TEHRAN.

آگهی استخدام

انجمن توانبخشی بمنظور تکمیل کادر مورد نیاز خود در مرکزدرمان و توانبخشی معتادین اصفهان به پرسنل ذیل‌نیازمند است ازواجدین شرایط زیر دعوت بعمل می آیدهمه روزه به استثنای روز های تعطیل‌از تاریخ۲۴ر۹ر۲۵۳۵لغایت۴ر۱۰ر۲۵۳۵ به مرکز فوق واقع در اصفهان‌خیابان خیام مراجعه نمایند .

عنوان شغل	شرایط، مدرك موردنیاز	محل خدمت
۱ـ دکتر دندانپزشکی	دکتری دندانپزشکی ـ معافی	اصفهان
۲ـ پرستار	لیسانسیه پرستاری معافی	«
۳ـ مددکار اجتماعی	لیسانس خدمات‌اجتماعی معافی	«
٤ـ بهیار	دیپلم بهیاری ـ معافی	«
۵ـ تکنیسین تاسیسات	دیپلم هنرستان دورشته تاسیسات و معافی	«
٦ـ تکنیسین آزمایشگاه	فوق دیپلم آزمایشگاهی	«
۷ـ منشی	دیپلم‌رشته‌طبیعی‌ـادبی‌ـ ریاضی و منشیگری و آشنائی به امور مربوطه و معافی .	«
۸ـ ماشین نویس	دیپلم در رشته طبیعی ، ادبی ، ریاضی ـ آشنائی کامل به ماشین نویسی و معافی .	«
۹ـ تلفنچی	سوم متوسطه و یاششم ابتدائی و آشنائی کامل بامور تلفنچی‌گری‌ومعافی	«
۱۰ـ نگهبان	ششم‌ابتدائی‌یاپایان‌خدمت ومرجحا خدمت در گارد جاویدان.	«

آگهی

مرکزپزشکی‌شماره۸ (بوعلی)وابسته‌به‌وزارت بهداری‌وبهزیستی

برای خدمت دردرمانگاه و بخش بیماریهای پوستی و آمیزشی به چند نفر پزشك متخصص در این رشته طبق مقررات دانشگاهی یا نظام پزشکی که بتواند براساس ضوابط طرح فیفور سرویس و یا مقررات خرید خدمت (بطور نیمه وقت‌یاتمام‌وقت) انجام وظیفه‌کنند احتیاج دارد .

پزشکانی‌که فاقد گواهینامه تخصصی هستند ولی حداقل ۵سال سابقه کار در واحدهای‌درمانی و بهداشتی مربوط را دارا می‌باشند بشرط‌رائه مدارك قابل قبول پس‌از انجام مصاحبه طبق مقررات خرید خدمت پذیرفته میشوند .

پزشکان متخصص که حاضرند طبق ضوابط فیفور سرویس خدمت‌کنند الویت خواهند داشت

پزشکان متخصص دراین رشته که به افتخار بازنشستگی نائل آمده‌اند نیز میتوانند برای‌انجام وظیفه طبق ضوابط خرید خدمت در مصاحبه شرکت کنند .

میدان فوزیه‌اول‌خیابان دماوندبیمارستان‌بوعلی

تاسکی ؟ TASKI

ساخت سویس برای استفاده خانمها

قابل توجه کارخانجات تولیدی

آبکاری پلاستیك در خدمت صنایع

کارخانه آبکاری رنگین

با ۳۰ سال سابقه درخشان در ایران قطعات پلاستیك از مواد (فلوران) را برای آبکاری قبول مینماید . تلفن ۷۹۳۰۸۷

آگهی استخدام

سیمان تهران (شرکت سهامی عام) جهت‌کار در اداره‌مرکزی خود یك‌نفرماشین نویس‌فارسی و لاتین مجرب با حداقل مدرك تحصیلی دیپلم متوسطه را با حقوق مکفی استخدام می نماید واجدین شرایط میتوانند همه روزه باستثنای روز های پنجشنبه و جمعه از ساعت۹صبح الی ۲ بعداز ظهر بکارگزینی شرکت واقع درخیابان کوشك ـ ارباب جمشید شمالی شرکت سیمان تهران مراجعه نمایند.

مهندس شیمی

برای معاونت تولید

گروه صنعتی مینو یك نفر مهندس شیمی با سابقه چهارسال کار و آشنا به زبان انگلیسی را جهت معاونت تولید کارخانجات خود در تهران‌با حقوق و مزایای جالب به همکاری دعوت میکند .

کسانی که در کارخانجات مواد غذائی سابقه کار داشته باشند ارجحیت خواهند داشت .

از واجدین شرایط خواهشمند است‌مشخصات و سوابق شغلی خود را به‌صندوق‌پستی ۳۰۰۹ تهران (امور اداری) ارسالو یا شخصاهمه‌روزه بین ساعت ۹صبح تا ٤ بعدازظهر به‌اداره‌مرکزی گروه صنعتی مینو واقع در کیلومتر ۸ جاده‌شمالی کرج مراجعه نمایند .

استخدام بازاریاب

سازمان فروش‌شرکت سیانا تعدادی بازاریاب باتحصیلات حدود دیپلم با حقوق ثابت و شرایط مناسب استخدامی کند تلفن

۸۴۵۸۳۹ و ۸۵۲۴۸۱

نمایندگی کنسرسیوم مبل‌سازان اسپانیا مقیم تهران (آلتامیرا)

بدینوسیله آمادگی خودرا برای قبول سفارش‌انواع مبلمان منزل ودفتر ساخت اسپانیا اعلام میدارد

خیابان نادرشاه- چهارراه تخت طاووس شماره ۱٤۰ طبقه سوم تلفنهای ۸ـ۸۹٤٦۳٦

انبار

بیك انبار بوسعت ۲۰۰۰ مترمربع زیربناو مسقف در حوالی‌جاده کرج برای‌اجاره نیازمندیم لطفا باشرکت تریتون تلفن ۸۹۱۸٦۹ باستثنای روزهای پنجشنبه و جمعه تماس بگیرید .

زمین‌فروشی

قطعه زمینی شمالی بمساحت ۵۵۳ مترمربع واقع در زعفرانیه خیابان آصف خیابان ساسان با داشتن جواز ساختمان دو طبقه ویلائی کنتور اب حواله اجر خاکبرداری شده بتن‌ریزی پی‌تمام شده کلیه آهن مورد نیاز پایه کار موجوداست، بعلت مسافرت بدون واسطه بفروش می رسد . طالبین می توانند همه‌روزه از ساعت ۸ الی ۱۱ صبح با تلفن های ۸۳٦٦۸٤ و ۸۳٦٦۸۵ تماس حاصل نمایند .

بعلت مسافرت

۱ـ مغازه نوار وکاست فروشی باجوازشوفاژ تلفن در نقطه بسیار عالی
۲ـ فولکس‌واگن اس ۱۳۰۳ مدل ۱۹۷۳ رنك آبی آسمانی
۳ـ فولکس‌واگن پاساد مدل ۷٦ اس‌ال نمره ترانزیتی اتوماتیك برنك نقره‌ای متالیك
٤ـ مبلمان منزل و کلیه وسایل بفروش می رسد تلفن ۹۷٦۳٤۷ از ۵ر٦ بعدازظهر تا ۹ر۵ تماس گرفته شود .

آگهی استخدام

انجمن توانبخشی بمنظور تکمیل کادر مورد نیاز خود در مراکز تابعه به پرسنل ذیل نیازمند است از واجدین شرایط دعوت بعمل می آید همه روزه ، باستثنای روزهای پنجشنبه و جمعه جهت تکمیل پرسشنامه (داوطلبان کرج به امیرآباد- شاهدشت کرج- بالاتر از بی بی سکینه) بیمارستان خدایار وسایرمشاغل بامورپرسنلی انجمن توانبخشی واقع در تهران خیابان شاهرضابین کالج وویلا- کوی‌سرشارشماره ۳٤ ساختمان شماره یک مراجعه نمایند.

عنوان شغل	شرایط استخدامی	محل خدمت
۱ـ پزشک عمومی	دکترای پزشکی	تهران ـ قم
۲ـ مددکار اجتماعی	لیسانس خدمات اجتماعی ـ معافی دائم	شاهدشت کرج
۳ـ کارپرداز طبقه ۲	فوق‌دیپلم بازرگانی ـ امور اداری- علوم بانکی ـ حسابداری ـ چهارسال سابقه کار در کارپردازی	تهران
٤ـ روابط شرکتهای تعاونی	دیپلم در رشته های طبیعی- ریاضی- ادبی- وسابقه کار در شغل مورد نیاز	شاهدشت کرج
۵ـ تکنیسین مرغداری	فوق دیپلم در رشته مربوطه و یا دیپلم هنرستان کشاورزی در رشته مربوط با چهار سال سابقه کار.	شاهدشت کرج
٦ـ تکنیسین دندانپزشکی	فوق دیپلم در رشته مربوطه و یا دیپلم با چهار سال سابقه کار.	تهران
۷ـ تکنیسین رادیولژی	فوق دیپلم در رشته مربوطه و یا دیپلم با چهارسال سابقه کار.	تهران
۸ـ تکنیسین فلزکاری	دیپلم هنرستان در رشته فلزکاری	ساری
۹ـ استاد کار ماشین های مرغداری	آشنائی کامل بامور موبوطه	شاهدشت کرج
۱۰ـ کارگر تاسیسات	ششم ابتدائی و سابقه کار موثر در رشته مربوطه- کارت پایان خدمت یامعافی دائم	تهران ـ کرج
۱۱ـ راننده	ششم ابتدائی ـ گواهینامه پایه یکم کارت پایان‌خدمت یامعافی دائم	تهران
۱۲ـ مکانیك دیزلی و بنزین	حدود ابتدائی- سابقه کار موثر در رشته مربوطه- معافی دائم- پایان خدمت	تهران
۱۳ـ نگهبان	ششم ابتدائی ـ مرجحا خدمت در گارد جاویدان	تهران و شاهدشت کرج
۱٤ـ باطری ساز	حدود ابتدائی ـ معافی دائم و سابقه کار موثر در باطری سازی	شاهدشت کرج
۱۵ـ خدمتگزار	ششم ابتدائی- معافی دائم یا برگ پایان خدمت	تهران
۱٦ـ مامور توزیع غذا	ششم ابتدائی- معافی دائم یا برگ پایان خدمت	کرج
۱۷ـ آشپز	ششم ابتدائی ـ معافی دائم یا برگ پایان خدمت و هشت سال سابقه کار.	کرج و تهران
۱۸ـ لولکش	حدود ابتدائی- معافی دائم و سابقه کار موثر	کرج
۱۹ـ کارگر مکانیك	حدود ابتدائی- معافی دائم یابرگ پایان خدمت و سابقه کار موثر در مکانیکی	کرج
۲۰ـ رختشوی	حدود ابتدائی ـ معافی دائم- یابرگ پایان خدمت	کرج
۲۱ـ سرایدار	ششم ابتدائی ـ معافی دائم یابرگ پایان خدمت	تهران

م‌الف ۲۲۵۲۹

ماشین سازی اراك

آگهی استخدام

ماشین‌سازی اراك جهت تکمیل کادر فنی و اداری تعدادی از فارغ‌التحصیلان را با دارا بودن شرایط عمومی استخدام به همکاری دعوت مینماید.

۱ـ لیسانس حقوق
دارا بودن حداقل سه سال تجربه مفید بعد از اخذ لیسانس.
۲ـ لیسانس حسابداری
با حداقل سه سال تجربه مفید در رشته حسابرسی و یا حسابداری صنعتی.
۳ـ مهندس راه و ساختمان
حداقل سه سال سابقه کار بعد از اخذ درجه مهندسی در ساخت و مونتاژ اسکلت فلزی و مدیریت پروژه‌های ساختمانی.
٤ـ مهندس مکانیك
با حداقل سه سال سابقه کار در امور تولید، ماشین سازی و برآورد قیمت.
۵ـ مهندس صنایع.
با حداقل سه سال سابقه کار در برنامه‌ریزی تولید، کنترل فنی، برنامه‌ریزی خرید و برنامه‌ریزی فروش.

واجدین شرایط میتوانند همه روزه بدفتر مرکزی ماشین سازی اراك ـ واقع در تهران خیابان تخت جمشید شماره ٤۳۵ طبقه دوم ساختمان مبل عدالت مراجعه یا مشخصات خود را بآدرس مذکور ارسال فرمایند.

تلفن ۹-۸۲۰۰۷۲

مهندسین آرشیتکت ومحاسب

آماده تهیه نقشه‌های ساختمانی تلفن ٦٦۱۳۹۰

نیک‌اندیشان و نیکوکاران دزفول به‌جنبش ملی نیکوکاری پیوستند

همانگونه که خوانندگان ارجمند آگاهند از سی‌ام اردیبهشت‌ماه سال گذشته بنابر خواست والاحضرت نیکوکار و خیراندیش شاهدخت اشرف پهلوی ، نیابت ریاست عالیه سازمان شاهنشاهی خدمات اجتماعی ، جنبش‌ملی نیکوکاری موجودیت یافت . در این مدت خوشبختانه مرتبا مردم نیک‌اندیش و خیر کشورمان با انجام خدمات گوناگون و کارهای نیکوکارانه به جنبش ملی نیکوکاری پیوسته‌اند.شاید بتوان گفت روزی نیست که بگذرد ما گواه انجام کار و خدمت نیکوکارانه‌ی نیکوکاران ارجمند کشورمان نباشیم.

جنبش ملی نیکوکاری برای آنکه خدمات نیکوکارانه‌ی‌زنان و مردان نیک‌اندیش کشورمان سروسامانی داشته باشد اقدام به ایجاد کمیته هایی درمراکز استانها و شهرستانها کرده است که با همکاری و ارشاد راهنمایی این‌کمیته‌ها که‌تشکیل دهندگان آنهاخود زنان‌و مردان خیر و نیکوکار می باشند در انجام خدمات نیکوکارانه با سرعتی بیشتر اقدام نمایند.

در آخرین روز آبان‌ماه‌گذشته د رجلسه‌ای که بنابر دعوت آقای سعیدنیا فرماندار دزفول انجام گرفت گروهی از زنان ومردان نیکوکار وخیراندیش دزفول در سالن فرمانداری شهرستان دزفول گرد آمدند تا به تشکیل کمیته جنبش‌ملی نیکوکاری بپردازند .

در این‌جلسه ابوالقاسم پرتو اعظم،مشاور عالی‌سازمان شاهنشاهی خدمات اجتماعی و سرپرست دفتر مرکزی جنبش ملی نیکوکاری ، نظام شهیدی مدیر عامل سازمان شاهنشاهی خدمات اجتماعی خوزستان و تنی چند از همکارانشان نیز حضور داشتند.در آغازسعیدنیا فرماندار دزفول به‌پیشرفت‌های گوناگونی که کشورمان درپرتو عنایات شاهنشاه آریامهربدست آورده اشاره کرد و سپس به فلسفه مشارکت وشناخت‌مفاهیم کلی انقلاب واصول هفدگانه آن پرداخت و آنگاه هدف از پایه‌گذاری جنبش‌ملی‌نیکوکاری را بیان داشت و آرزو کرد که مردم نیکوکار وخیراندیش دزفول نیز بتوانند همگام با دیگر مردم‌کشورمان‌به‌این‌جنبش عظیم انسانی و مردمی‌بپیوندند و موجبات رفاه و آسایش‌هر چه بیشتر همشهریهای‌نیازمند را فراهم آورند .

سپس آقای نظام شهیدی ، مدیر عامل سازمان شاهنشاهی خدمات اجتماعی خوزستان پیرامون چگونگی تشکیل ، هدف و وظایف کمیته جنبش ملی نیکوکاری سخن‌گفتند و برای کمیته‌جنبش‌ملی نیکوکاری دزفول آرزوی پیروزی کردند.

در همین جلسه ابوالقاسم پرتو اعظم،مشاور عالی‌سازمان شاهنشاهی خدمات اجتماعی‌و سرپرست جنبش‌ملی نیکوکاری طی سخنانی پس از بیان‌هدف از پایه‌گذاری جنبش ملی‌نیکوکاری گفت :

توجه به مسئله نیکوکاری و مفهوم نیکوکاری،اندیشیدن در باره‌ی دیگران است زیرا، اگر آدمی می خواست تنها بخود بیندیشد ، با دیدوام فاصله‌ای نداشت. انسان خواست که انسان باشد واین ویژگی را بیابد که‌تنها خود به کامجویی در زندگی‌نپردازد، بلکه‌بکوشد که دیگران هم بتوانند از مواهب زندگی بهتر استفاده کنند .

در هیچ کیش و آیینی ، به اندازه‌ی اسلام ، به نیکی و نیکوکاری اندیشه نشده وهیچ دین و مذهبی تا بدین حد شکوهمند، مدعی نیکوکاری نبوده است .

بسیج نیروهای معنوی‌در خدمت جامعه از ویژگی های نظام کهن شاهنشاهی است‌که جلوه‌ی نیک آنرا به روزگار درخشان پهلوی آشکارا می بینیم و مشاهده می کنیم که چگونه بنیادهای نیک مردی و هدف های گسترده انسانی پا گرفته است .

اگر چنانچه وجه‌نیکوکاری را از دیدگاه تازه‌ای بنگریم ، این پرسش پیش می آید که آیا نیکوکاری منحصربدارندگان است یا آنکه با ویژگی های آدمی بستگی دارد ؟

ابوالقاسم پرتو اعظم در دنباله‌ی سخنان خود بتشریح ویژگی‌های نیکوکاری و آثارش پرداخت و به خدمات داوطلبانه اشاره کرد گفت :

مقصود از نیکوکاری این نیست که به‌خاطر یک رویداد محلی یاجهانی نیکوکار شویم ، بلکه هدف‌آن‌است که‌از ارزنده ترین دارایی های خود و به هنگام های گوناگون، هنگام هایی که به راستی می توانیم نیاز دیگران‌را برآوریم به‌نیکی و نیکوکاری .روی‌آوریم و کاری کنیم‌که نیکوکاری‌برایمان چون عادت باشد نه یک کار یا خدمت زمانی. بالاترین‌نیکی و نیکوکاری مهربانی است. باید مردم را بمیکدیگر نزدیکتر کرد.

پس از پایان سخنان پرتو اعظم سی وسه تن از تشکیل دهندگان کمیته‌جنبش ملی‌نیکوکاری دزفول،برای تشکیل‌هیئت رئیسه به انتخاب اعضاء پرداختند و این نتایج بدست آمد :

خانم نرگس سعیدنیا رئیس کمیته .

آقای سید محمد ظهیرالاسلام زاده نایب رئیس .

آقای نظامی‌پور خزانه‌دار.

آقای حاج عبدالرحیم‌توتونچی دبیر .

آنگاه برای انتخاب روسای کمیته های چهارگانه رای‌گرفته شد و نتایج به شرح زیراعلام گردید :

آقای دکترمنوچهر سهرابی رئیس کمیته خدمات داوطلبانه

آقای دکتر فرزوتی استاد دانشگاه گندی شاپور رئیس کمیته آموزش و بررسی و تحقیق .

آقای افتخار رئیس کمیته تبلیغات

آقای مهندس علی شیرکار رئیس کمیته جلب معاضدت .

در پایان این‌جلسه بار دیگر سعیدنیا فرماندار دزفول از شرکت کنندگان در جلسه و میهمانان سپاسگزاری نمود و برای کمیته جنبش ملی نیکوکاری دزفول آرزوی پیروزی درخشان کرد .

★ نخستین جلسه کمیته جنبش ملی نیکوکاری دزفول.

آرزوهای ساده جوانان جنوب شهر

بقیه از صفحه ۹

و خوشبختانه ازنظر تحصیلی هیچگونه مشکلی‌ندارم ، چون دبیرستان ما غیر دولتی است و من بابت تحصیل در آنجا ۷۰۰ تومان شهریه پرداخته‌ام وبنابراین تسهیلات برای دانش‌آموزان در این دبیرستان تقریبا ازهر جهت فراهم‌است. منزل ما در ۱۰ متری حمیدی (مهرآباد جنوبی) واقع شده است ، در این محل پارک ، تفریحگاه ، سینما وجودندارد اکثرا بیابان است . شهرداری می تواند برای ساختن پارک از این زمین‌های بایر استفاده کند . اگر بخواهیم برای‌فرضا رفتن به سینما به مرکز شهر بیائیم دو ساعت باید درماشین بنشینیم تا خودمان را بفلان سینما برسانیم . از پدرم بابت پول توجیبی و کرایه ماشین جمعا ۵۰۰ تومان پول می گیرم که همه‌این مبلغ خرج‌می شود .متاسفانه باوجود اینکه کتاب دراختیارم‌هست ،حوصله کتاب خواندن ندارم و بیشتر ترجیح میدهم تلویزیون تماشا کنم .

اتاق ۳۰۰ تومانی

عینعلی ثامنی می گوید :۲۲ سال دارم و در کلاس‌ششم ریاضی دبیرستان شبانه خامنه‌ای‌پور تهران‌نودرس می خوانم مجرد هستم در یک شرکت خصوصی کار میکنم و ماهانه درحدود ۱۲۰۰ تومان حقوق می گیرم .

من چندین سال است که دور از پدر ومادرم‌که هم‌اکنون در ساری زندگی می کنند در تهران هستم . خودم مخارج زندگی‌ام را تامین می کنم ودر ضمن شب ها درس می‌خوانم. اطاقی که من اجاره کرده‌ام در مهرآباد جنوبی واقع شده است ماهانه ۵۰۰ تومان بابت اجاره آن میپردازم و باقی‌مانده درآمدم نیز خرج می شود . در مهرآباد جنوبی ، دبیرستانی که رشته ریاضی داشته باشد وجود ندارد و به ناچار برای‌شرکت درکلاس درس من مجبورم از اینجابه میدان شهناز بروم و بخاطر ترافیک زیاد اکثرابه کلاس‌نمی رسم یا دیر میرسم .

توقعی که من از محیط تحصیلی خودم دارم این‌است که وزارت آموزش‌و پرورش به محصلین‌جنوب شهری‌بیشتر توجه نشان دهد و از هرنظر بخصوص نحوه‌تدریس‌معلمین وسواد آنها دقت بیشتری کند.

تقی سعیدی میگوید : ۲۳ سال از سنم می گذرد ،متاهل هستم ولی بچه ندارم . دریک شرکت کارگری می کنم و ماهیانه با اضافه حقوق‌جمعا ۹۰۰ تومان درآمد دارم ولی من‌از مسئولین شرکت انتظاردارم که حقوق‌ماهانه مرا زیادکنند. چندبار تقاضای اضافه حقوق کرده‌ام ولی‌ترتیب‌اثر نداده‌اند. کرایه خانه گران است و من برای یک اطاق در سی متری جی که خودم و زنم در آنجا زندگی می کنیم ماهانه ۳۰۰ تومان پول‌بابت‌اجاره میپردازم و باقیمانده درآمد ماهیانه‌من همه خرج‌می شود و تازه یک چیزی هم کسر می آورم .

برنامه تفریحی من در حال حاضر گشتن در خیابان ها است . اهل سینما و تفریحات دیگر نیز نیستم . کتاب نمی خوانم چون وقت ندارم.

ماشین‌سازی تبریز
مرکز تحقیقات صنایع سنگین

مرکز تحقیقات صنایع سنگین برای تکمیل کادر مهندسی خود افراد زیر را با حقوق ومزایای مکفی دعوت‌بهمکاری مینماید :

۱ـ یکنفر **مهندس مکانیک** با سابقه کارگاهی در ماشینهای ابزار.

۲ـ یکنفر **مهندس الکترونیک** باسابقه‌کاردرتعمیرات‌ماشینهای‌ابزار NC

۳ـ تعدادی **مهندس مکانیک** برای رشته‌های طراحی‌ماشینهای‌ابزار، طراحی ابزار ،تکنولوژی‌وطراحی ماشین های تك منظوره .

داوطلبین باید آشنائی کامل بزبان انگلیسی داشته باشند . استخدام شدگان جهت طی دوره های تخصصی بمدت یك‌الی یکسال و بیم بکشورهند اعزام خواهند گردید و در مدت اعزام علاوه بر حقوق از مبلغ سی هزارریال فوق‌العاده آموزش ماهانه نیز استفاده خواهند نمود.

لطفا به مرکز تحقیقات‌صنایع‌سنگین واقع در تبریز کارخانه ماشین سازی مراجعه و با صندوق پستی شماره۱۸۳ مکاتبه فرمائید .

مرکز تحقیقات صنایع سنگین

آگهی استخدام
دانشگاه پهلوی

۱ـ ارتش شاهنشاهی‌ایران‌برای‌تامین کادرفنی‌الکترونیك‌تعدادی‌داوطلب‌پسر یا دختر برای طی آموزشگاه فنی‌الکترو نیك‌وابسته بدانشگاه پهلوی شیراز با شرایط‌وامتیازات مشروحه‌زیرمیپذیرد

الف ـ شرایط

(۱) تابعیت دولت شاهنشاهی ایران

(۲) متدین بیکی از ادیان اسلام‌ـزردشتی‌ـ مسیحی ـ کلیمی.

(۳)حداقل سن ۱۵ سال‌تمام (۹ر۱۲ر۲۵۳۵) وحداکثر ۲۰ سال تمام .

(٤) داشتن حداقل گواهی‌نامه سوم متوسطه یا تحصیلات برابر آن (دارندگان مدارك تحصیلی بالاتر در صورت تساوی سایر شرایط حق تقدم دارند) .

(۵) داشتن صحت مزاج‌و تناسب اندام برطبق گواهی بهداریهای ارتش شاهنشاهی .

(٦) نداشتن همسر واولاد وکسان تحت تکفل

(۷) نداشتن پیشینه بد .

(۸) سپردن تعهد خدمت بمدت ۱۱ سال ازتاریخ خاتمه تحصیل .

(۹) موفقیت در آزمایشات ورودی که روز (۹ر۱۲ر۲۵۳۵) انجام خواهد شد

ب ـ امتیازات

داوطلبان درطول مدت تحصیل در آموزشگاه شبانه‌روزی بوده‌و هزینه زیست وپوشاك نظامی آنان توسط ارتش شاهنشاهی تامین می گردد و در سال‌یکم ماهیانه۷۵۰۰ریال ودر سال دوم ۱۳۶۰۰ ریال بعنوان کمك هزینه تحصیلی دریافت میدارند .

۲ـ داوطلبان دختر در صورتی که وسائل زیست‌آنان آماده نباشد در مدت تحصیل برابر ارزش جیره هنرآموزان پسر ماهیانه وجه نقد دریافت خواهند کرد.

۳ـفارغ التحصیلان دوره دوساله‌بدرجه کروهبان دومی بایکسال ارشدیت مفتخر گردیده وسپس برطبق مقررات قانون استخدام نیرو های مسلح‌شاهنشاهی و آئین‌نامه فوق العاده سختی خدمت کادرتخصصی نیروی هوائی شاهنشاهی از حقوق و مزایای مربوطه استفاده خواهند نمود .

٤ـ تعدادی از فارغ التحصیلان ممتاز سال دوم برای طی دوره تخصصی انتخاب و دوره تخصصی را با درجه گروهباندومی واستفاده از مزایای درجه مربور طی نموده‌وپس‌از فارغ‌التحصیل‌شدن برابرآئیس‌نامه‌ذکر شده دربالا از مزایای بیشتر استفاده خواهند نمود .

۵ـ ارزش تحصیلی فارغ التحصیلان‌دوساله و تخصصی با هماهنگی وزارت آموزش و پرورش تعیین و از مزایای آن‌بهره‌مند خواهند شد .

٦ـ دارندگان گواهی‌نامه‌ششم ساله‌متوسطه‌پس ازفارغ‌التحصیل شدن برابر آئین‌نامه ذکر شده در بالا دارای مزایای بیشتری نسبت بسایرین خواهندنمود .

۷ـ داوطلبان می توانندبرای‌کسب اطلاعات‌بیشتر وثبت‌نام با در دست داشتن فتوکپی گواهی‌نامه روز های غیر تعطیل از ساعت ۱۰ الی۱۲ تا پایان شنبه ۱ر۱۲ر۳۵ بیکی از حوزه های امتحانی مشروحه زیرین مراجعه وثبت‌نام نمایند.

تهران‌ـبه آجودانی ستاد بزرك ارتشتاران(خیابان کورش ـ چهارراه قصر) .

شیراز ـ به‌مرکز پیاده (باغ‌تخت)

مشهد ـبه‌لشگر ۷۷پیاده

اصفهان‌ـبه‌مرکزتوپخانه وموشکها

کرمان ـبه‌مرکز آموزش ۵۰کرمان

رضائیه ـ به‌ستادلشگر ٦٤پیاده(آجودانی)خیابان‌شاه‌بختی .

تبریز‌ـبه‌مرکز پشتیبانی (آجودانی) .

۸ـ داوطلبان که مایل باشند از طریق مکاتبه ثبت‌نام نمایند باید مشخصات خودرا برابر فرم زیر تکمیل نموده وبه آدرس هریك از حوزه‌های امتحانی‌که شرکت می نمایند ارسال دارندضمنا داوطلبان‌مزبور باید قبل از تاریخ شنبه ۱ر۱۲ ر۳۵ ساعت ۹ با در دست داشتن فتوکپی‌یاعین گواهی‌نامه‌تحصیلی‌و عین‌شناسنامه و۲قطعه عکس ٤ × ۳ بحوزه‌مربوطه‌مراجعه‌وکارت‌ورودی خود را دریافت نمایند .

مشخصات داوطلبین آموزشگاه فنی‌الکترونیك

۱ـنام	۲ـ نام خانوادگی	۳ـنام‌پدر
٤ـشماره‌شناسنامه	۵ـمحل‌صدور	٦ـ تاریخ تولد
۷ـ محل سکونت	۸ـ مدرك تحصیلی	۹ـ حوزه امتحانی
۱۰ـ آدرس دقیق داوطلب		۱۱ـ محل امضاء داوطلب

توجه ـفرمهاباید‌بترتیبی‌تکمیل‌و ارسال گردد که‌قبل از تاریخ مقرربحوزه مربوطه‌رسیده‌باشد بحوزه مربوطه رسیده باشد . م الف ۲۱۹۸۰

شرکت ملی نفت ایران

آگهی مزایده‌شماره۴۱۲

شرکت ملی نفت ایران مقداری‌لوازم مختلف لوله کشی ـ ساختمانی ـبرقی کار نکرده ـ انواع لوازم وابزارمختلف نو و مستعمل ـمقداری پیچ‌و مهره مختلف ـسنك سمباده ـرنك ـ وسائل فاضل آب ـ لوازم جوشکاری ـالکترود های مختلف ـتعدادی لوازم‌یدکی انواع خودرو و موتور های گوناگون‌کارنکرده یا مستعمل که در انبار هگی تدارکات‌و امور کالا ـ ری موجود است در شش گروه مجزا و از طریق مزایده عمومی بفروش میرساند .

۱ـ علاقمندان به شرکت د رمزایده میتوانند در قبال پرداخت مبلغ یکهزار ریال به صندوق حسابداری مرکزی شرکت‌واقع درخیابان‌تخت‌جمشید طبقه همکف ، ساختمان‌مرکزی‌اول وردست داشتن رسید آن در روز های یکشنبه ۲۸ر۹ر۲۵۳۵ الی چهارشنبه۱ر۱۰ر۳۵از ساعت ۸صبح الی ۱۱½ به اداره اجناس مازاد شرکت واقع در ساختمان مرکزی دوم طبقه دوم اطاق۲۰۶مراجعه و برك مشخصات و شرایط شرکت در مزایده را دریافت نمایند .

۲ـ پیشنهاد دهندگان میتوانند قبل از تسلیم پیشنهاد ها از ساعت ۸½ تا ۱۱½ صبح روزهای‌یکشنبه۱۲ر۱۰ر۳۵ ودوشنبه ۱۳ر۱۰ر۳۵ و سه شنبه ـ ۱٤ر۱۰ر۲۵۳۵ در انبار های‌تدارکات‌و امور کالا ـ ری حضور یافته و مورد مزایده را بازدید نمایند .

۳ـ سپرده شرکت در مزایده برابر مبالغ ذکر شده در مقابل هر گروه در برك مشخصات میباشدکه‌بایستی بیکی از دو صورت زیر تسلیم گردد.

الف ـ بصورت وجه نقد که‌بصندوق حسابداری شرکت ملی نفت ایران پرداخت گردیده و رسید آن ضمیمه پیشنهاد گردد.

ب ـ بصورت‌تضمین‌نامه بانکی‌مورد قبول شرکت که ٦۰ روزازتاریخ‌آخرین مهلت قبول پیشنهاد ها معتبر بوده و ضمیمه پیشنهاد گردد و بایستی برای هر گروه ضمانتنامه جداگانه تنظیم‌گردد.

٤ـ پیشنهاد ها فقطتاساعت ۱۲روز شنبه ۲۵ر۱۰ر۲۵۳۵ پذیرفته میشودو در ساعت ۹ صبح روز یکشنبه ـ ۲٦ر۱۰ر۲۵۳۵ در کمیسیون معاملات واقع در ساختمان مرکزی دوم ـخیابان سپهبد زاهدی بازوخوانده خواهد شد.

۵ـ شرکت در رد یا قبول یك یا کلیه پیشنهاد های واصله بدون آنکه محتاج به ذکر دلیل باشد مختارخواهد بود وحضور پیشنهاد دهندگان شخصا در راس ساعت مقرر در جلسه‌خواندن پیشنهاد ها آزاد است .

م‌الف ۲۱۹۷۲

آگهی مناقصه

شرکت ملی گاز ایران تهیه و تامین‌وسائط نقلیه دائم و سرویس تاکسیرانی مورد نیازخود را در منطقه اهواز بمناقصه میگذارد .علاقمندان میتوانند برای کسب اطلاعات بیشتر و شرکت در مناقصه حداکثر تا تاریخ بیست و چهارم آذرماه ۲۵۳۵ باداره کل حمل و نقل شرکت‌ملی گاز ایران واقع در میدان۲۵ شهریور جنب کوچه پاك طبقه چهارم مراجعه و اوراق مناقصه را دریافت دارند . م‌الف ۲۲۴۹۵

تاریخ ۱۷ر۹ر۲۵۳۵ ۱۱۴۷ـ۳۵ـ۷٤
شماره ۱۲٦۲۸۸

آگهی مناقصه

شرکت دخانیات ایران مقدار هفتصد و پنجاه (۷۵۰) تن کاغذالوان مورد نیازخود راسی‌انداف زمینی تهران ازطریق مناقصه خریداری‌مینماید. داوطلبان شرکت در مناقصه میتوانند بادریافت مشخصات و شرایط و طرح پیمان ازاداره خرید خارجی این‌شرکت واقع‌درتهران‌خیابان‌ایرانشهر شمالی پیشنهاد های صریح وقطعی خودرا به ضمیمه مبلغ۱۰۰۰۰۰۰ ریال‌وجه‌نقد یاضمانتنامه بانکی بعنوان سپرده شرکت درمناقصه تاساعت ۹صبح روز ۲۷ر۱۱ر۳۵ مطابق ۱٦ر۲ر۱۹۷۷به اداره دفتر شرکت دخانیات ایران تسلیم‌نمایند. جلسه مناقصه در ساعت ۱۰ صبح همان روزدر اداره خرید خارجی تشکیل میشود . حضور پیشنهاد دهندگان یا نماینده آنان درجلسه‌آزاد و شرکت در مناقصه ودادن پیشنهاد بمنزله تصدیق وقبول شرایط مناقصه میباشد سپرده نفر دوم تا قطعیت معامله با نفر اول آزادخواهد شد . م‌الف ۲۲۴۹۰

شرکت دخانیات ایران

شرکت ملی نفت ایران

شرکت‌ملی نفت‌ایران
پخش

قابل توجه مصرف کنندگان نفت گاز دستگاه های حرارتی و نفت سفید

باطلاع کلیه دارندگان دستگاههای حرارتی (شوفاژ) و مصرف کنندگان نفت سفیدمیرساند که تلفنهای شماره ۵۱۲۰۸ ـ ۷۵۳۲۱۷ ـ ۷۵۶۰۸۱ ـ ۷٦٤٤۲٦ ـ ۷٦۵۹۱۲ در کلیه روز های هفته از ساعت ۸ صبح الی۸ بعداز ظهر جهت پاسخگوئی بمراجعات تلفنی است. ازکلیه مصرف کنندگان درخواست میشود در صورت موا ه شدن باهرگونه اشکال احتمالی مراتب را بوسیله تلفنهای‌ذکر شده‌بمسئولین ناحیه‌فروش تهران اطلاع فرمایند .

م‌الف ۲۰۷۹۳ ۱ـ۲

در فیلمی ساخته آرتورپن

براندو و نیکلسون، دو غول زیبا رویاروی هم

مارلون براندو و جک نیکلسون دو بازیگر پرآوازه و جنجال برانگیز سینمای امریکا در میسوری بریگز ساخته تازه ترین فیلم آرتورپن به توفیقی تحسین‌انگیز دست‌یافته‌اند. دو فیلم با شرکت این دو هنرپیشه «آخرین تانگو در پاریس» با بازی براندو و «پرواز برفراز آشیانه فاخته» با بازی نیکلسون، در سالهای اخیر از پر فروش ترین فیلمها بوده‌اند.

قصه‌ی «میسوری بریگز» در غرب همیشه آبستن حادثه نزدیک سراشیبی‌های میسوری آغاز میشود. در اینجا مردی زمیندار و متمدن‌تر از دیگران که کتابخانه بزرگی از ادبیات انگلیسی دارد زندگی میکند با دختری کماراه و رسم پدر چندان همداستان نیست. مالکیت او در معرض شیخون دزدان اسب است که اغلب در کلبه تام لوگان (جک نیکلسون) که در همسایگی زمین‌های اوست، اطراق میکنند. براکستون، یکی از آنان را دستگیر میکند و به‌دار می آویزد و به‌تلافی چنین کاری، دوستان دیگر نیز، سر کرده مردان براکستون را به دار می آویزند. قلمرو اقتدار براکستون را افتشاش فرا می‌گیرد.

زمیندار دوستدار ادبیات به یک نظم دهنده حرفه‌ای، لی کلیتون (مارلون براندو) متوسل میشود که در شخصیت او جنون و نبوغ یکسان بهم درآمیخته‌اند. با لباسی عجیب و اسلحه‌یی عجیب‌تر و بادوربینی کشکارهایش را بیشتر، حیله‌گرانه غافلگیر میکند.

دریافت های کلیتون از زندگی رویه‌ای شگفت، بیرحم و خونین دارند. خوردو خوراکش، خوابش و شیوه های به قتل‌رساندنش، او بی رحمانه همه دوستان تام لوگان را به قتل میرساند. لوگان این همه را می بیند و سرانجام وقتی کلیتون آرام و بی خیال در سکوت شب به‌خواب رفته بگونه‌ای افسانه‌ای او را میکشد.

«میسوری بریگز» آمیزه‌ای از فلسفه و خشونت است. آرتورپن این بار وسترنی ساخته است که در شکل کلی چندان با وسترن کلاسیک نمیخواند. این تکروی که گاه در سینمای او به گونه‌ای سبک بدل میشود، در کار های پیشین او نیز به چشم میخورد. اما از پزرگ مرد کوچک (۱۹۶۹) که دوربین پن بطور جدی به‌قلمرو وسترن راه می‌یابد، چشم‌اندازی شگفت و در خوراندیشه در سینمای وسترن گشوده می شود که با آخرین ساخته او پرمعنی‌تر و چشمگیرتر میگردد.

فیلم آرتورپن ظاهرا همه عناصر ظاهری متعلق به یک وسترن را در خود گرد آورده است:

دزدی قطار، دزدی اسب، قتل‌های پیاپی و این همه در سرزمینی بکرو سرسخت. اما آدمها و رابطه های آنان در وسترن پن به گونه‌ای دیگر است. لی کلیتون شخصیتی عجیب دارد که در سینمای وسترن تازه است. برداشت های او از دنیای پیرامونش رنگی از جادو دارد. خود در صحنه‌ای از فیلم می‌گوید: **«زندگی بالای آهن در منطقه‌ای کوهستانی میماند.»**

او آواز میخواند، ساز میزند، با اسبهایش مثل موجودی که خود بیرون از دنیای آنها نیست. حرف میزند. با این همه چنان به بیرحمی میکشد که رنگی از خون روی همه دریافت‌های او از جهان می نشیند.

او میتواند شکار خود را به‌آرامی با شلیک گلوله‌ای نه چندان دور از او به قتل برساند و اما او بادوربین مخصوصش لحظه ها دشمنش رابرانداز میکند و در لحظه‌ای خاص که هیچکس جز خود او واقعه‌بیش‌رس نمیتواند حدس بزند ـ گلوله‌هایش بی امان و با خشونت شلیک میشوند.

«در میسوری بریگز» تصویر کلیتون تصویری بیرحم از تقدیر است وهم از این روست که نماهای پن در پاره‌ای از صحنه‌ها، به شعرهای شیوا اما سرد و هراس‌انگیز شاعران یونانی هراس‌انگیز شاعران یونانی پیش از میلاد میماند که در آثارشان حضور سرنوشت مسلط و محتوم، حضوری ناگزیر است. شاید در وسترن پن نتوان به کلیتون همچون مردان بدوسترن های کلاسیک نگاه کرد. شخصیت او فراتر از این و نیز فراتر از شخصیتی است که در شکل دراماتیکی یک فیلم وسترن می تواند رویاروی قهرمان فیلم که قصه را پیش میبرد قرار گیرد.

کلیتون همچون آن غول بدسگال اساطیری است که بر در و از مشعر در کمین مردمان است و پیش از آنکه از پای درآید هیچکس را یارای رهیدن از چنگال او نیست.

لوگان قهرمان بازی که برخلاف ادیپ، شورش او علیه سرنوشت سرانجام به پیروزی می نجامد، نیز قهرمانی از آن دست که الگویی مشخص در وسترن کلاسیک دارد، نیست.

نشانی از آن سرشت پیچیده کلیتون در او نیست و هرچند گاه که برعاطفه او غباری از تردید می نشیند، او نیز به خشونت میگراید. اما برروی هم او به اسب در دماهری است که با آنکه یکبار به قطار حامل پول هم حمله میکند، اما تنها بدست زمینی کوچک برای کشاورزی نیز میتواند دل خوش کند. در کنار مالکیت کوچک اوست که تیول وسیع حکمفرمایی براکستون آدمی، چشم دیدن او را ندارد و از آنجا که در پایان فیلم لوگان به‌قتل براکستون می شتابد و با توجه به خصومت پرمعنی این دو و بالاخره در منازعه میان یک زمینداری بزرگ و نیرومند و این مالکیت کوچک است که فیلم هویت اجتماعی خود را هوشمندانه نشان میدهد و ازاین نگرش است که آخرین ساخته آرتورپن سزاوار توجه فراوان است.

پاره‌ای از منتقدان فرانسوی «میسوری بریگز» را فیلمی کاملا وسترن خوانده‌اند. عده‌ای نیز با همه تحسینی که از آخرین اثر این سینماگر امریکایی کرده‌اند، فیلم را عرصه‌ای برای نمایش ماهرانه بازیگری دو غول سینمای امروز به حساب آورده‌اند. با این همه تماشاگر دوستدار سینمای پن، پس از نخستین تماشای این فیلم دو ساعت و شش دقیقه‌ای که‌درسی دقیقه آخر آن، خشونت به‌اوج خود میرسد، ناگزیر از دوباره دیدن فیلم خواهد بود. اگر نخستین تماشای فیلم به خاطر حضور آفرینندگی پن در هر تصویر فیلم بوده‌است، بار دیگر فیلم را باید بخاطر مهارت دو استاد بازیگری سینما، براندو و نیکلسون دید.

سه قطعه از سه استاد

سازمان بالدی ملی ایران در روزهای ۲۷ و ۲۸ آذر ماه برنامه‌یی در تالار رودکی اجرا میکند. این برنامه مجموعه‌یی از ۳ قطعه از آثار پیترچایکوفسکی ایگورسترا وینسکی، الکساندر گلازونوف است.

سرشاده از قطعات کوچک و مشهور چایکوفسکی است که بصورت کلاسیک در چهار قسمت است این قطعه شکل روایت گونه ندارد و یک موسیقی آزاد برای باله است.

مجموع بالانشین این قطعه را طراحی کرده است که بعد ها جزء ریپرتوار کلاسیک اکثر گروههای باله جهان شده و اینجا با طراحی و کارگردانی و میانریشیایزی روبرو هستیم. قطعه‌ی کلاسیک دیگر برنامه «ریموندا» اثر الکساندر گلازونوف است.

باله‌ی ریموندا از مشهورترین بالههای کلاسیک و جزء ریپرتوار سازمان باله‌ی ملی ایران نیز هست. این قطعه در اجرای جدید توسط نیکلاس بریازوف، طراحی شده است. «بریازوف» باله دریاچه قورا نیز در تالار رودکی طراحی کرده است.

دو قسمت کوتاه دیگر در برنامه‌ی اخیر وجود دارد. یک قطعه رقص دونفره از باله‌ی «اسمرالدا» با موسیقی پوینی و قطعه‌ی کوتاه دیگر باله کمیک پرده از آثار «دویر» است که هر دو قطعه توسط بریازوف طراحی شده است و طراح لباس این دو قطعه «جان ـ فریزر» می‌باشد.

چینکو رفیق رقصنده باله

آخرین قطعه‌ی برنامه باله مشهور «تابلوی رقص» اثر ایگورسترا وینسکی، آهنگ ساز معاصر است که براساس باله‌ی کلاسیک نوشته شده و بریازوف این قطعه را نیز طراحی کرده است.

رهبر ارکستر در همه‌ی قطعات تیپو ریوستای، رهبر دائمی ارکستر باله است.

مردم‌شناسی در رابطه با شناخت فرهنگ بومی

بمناسبت آغاز بیستمین سال ایجاد مردم شناسی دکتر محمود خلیلی مدیر کل مرکز مردم‌شناسی ایران در یک مصاحبه مطبوعاتی گفت:

هدف اصلی مرکز مردم‌شناسی در درجه اول شناخت همه جانبه و ساخت اجتماعی و فرهنگی جامعه‌های ایلی روستائی و شهری ایران و بررسی دگرگونیهای اجتماعی و فرهنگی آنها در گذشته و حال است.

این مرکز بعنوان یک پدیده فرهنگی میتواند در وضع اجتماعی و فرهنگی کشور از نظر هویت ملی اثر بگذارد، مرکز مردم شناسی دارای ۶ بخش پژوهشی شامل تحقیقات روستائی، شهری، ایلی، انسان شناسی جسمانی و بررسی متون مدون و انتشارات است. و در کنار این مراکز تحقیقی آرشیوی از مجموعه تحقیقات شامل عکس، اسلاید، نوار و فیلم های سینمائی تهیه شده‌است.

محمود خلیلی اشاره کرد: از تشکیل این مرکز در سال ۲۵۱۵ تاکنون ۱۳۷ مقاله، ۳۰ کتاب در زمینه ادبیات و سایر موضوعات فرهنگ عامه بچاپ رسیده و ۴۸ کتاب دیگر نیز آماده طبع و انتشار است.

درحال حاضر پانزده نمایشگاه منطقه‌ای بطور دائم در پراگز استانها برقرار است که به معرفی فرهنگ مردم آن استان می‌پردازد و سال بعد فرهنگ مردم استان دیگر را بنمایش میگذارد. منظور از برگزاری این نمایشگاهها معرفی و شناسائی ارزشهای گوناگون پاره‌ای از عناصر فرهنگی و نشان دادن چگونگی پیوند کار و اندیشه در آفرینش این عناصر است.

در فیلمخانه ملی ایران

فیلمخانه ملی ایران باهمکاری انستیتو گوته برنامه آینده خود را بدینشرح ادامه میدهد:

دوشنبه ۲۹ آذر فیلم «کارهای اتفاقی یک کنیز» ساخته الکساندر کلوگه، سه‌شنبه ۳۰ آذر، فیلم «شانه زدگی» ساخته ورنرهرتسوگ، دوشنبه ۶ دیماه فیلم «صابهای شب» ساخته نیکلاتوس شیلینگ، سه‌شنبه ۷ دیماه فیلم «میرحم شدن فراتس بلوم» ساخته راینهاردهاتوف نمایش داده میشود.

همه فیلمها دارای زیرنویس انگلیسی بوده و درساعتهای ۱۸ و ۲۰ در تالار بزرگ فرهنگ و هنر، بهارستان نمایش داده میشوند.

توضیح

تعین باغچه‌بان درباره اجرای قطعه بومی‌وار، تلفنی توضیح داد که این قطعه بیست سال پس از نوشته شدنش، برای اولین بار چهار سال قبل توسط فرشاد سنجری آهنگساز جوان اجرا شده است.

درمورد گفتگوی گزارشگر ما با دکتر نورالدین زرین کلک، این هنرمند یادآور شد که مقصود وی از موفق نبودن پاره‌ای از فیلمسازان نقاشی متحرک ـ که علت آن نداشتن تحصیلات کافی ذکر شده، نبودن تسهیلات کافی بوده و الحمدالله که اکنون هم اینان هم تحصیلات دارند هم تسهیلات و بنابراین توفیق با همه آنها یار است.

نمایشگاه جهانی عکس در اصفهان

در این نمایشگاه که به اهتمام هواپیمائی ملی ایران «هما» در اصفهان برگزار میگردد ۴۳۴ عکس از ۱۷۰ عکاس از ۸۶ کشور جهان در معرض تماشا قرار میگیرد. هواپیمائی ملی ایران «هما» از علاقمندان دعوت میکند تا از نمایشگاه بزرگ و استثنائی دیدن فرمایند.

۲۴-۲۸ آذرماه ۲۵۳۵ شاهنشاهی ـ کاخ جوانان اصفهان ـ خیابان کمال اسماعیل

از ۹ صبح تا ۱ ـ ۴ تا ۸ بعدازظهر

هواپیمائی ملی ایران «هما» درخدمت هنر

هواپیمائی ملی ایران «هما»

امروز در تهران

هنرهای تجسمی

گالری سیحون

نمایشگاهی از کارهای نقاشی جمیله هاشمی بازدید ۹ تا ۱۲ صبح و ۵ تا ۸ بعدازظهر.
نشانی: خیابان وزراء، خیابان چهارم.

نگارخانه تخت جمشید

پنجمین نمایشگاه فصل پائیز با آثار فریده مرشد، عفت روزبه، احمد کامکار. بازدید ۹ تا ۱۲ و ۴ تا ۸ بعدازظهر. نشانی: خیابان تخت‌جمشید نبش بندر پهلوی. نمایشگاه تا ۵ دی ادامه دارد.

تالار ایران

آثار نقاشی آلن دیوید.
بازدید ـ ۵ تا ۸ بعدازظهر.
نشانی: خیابان شاهرضا ـ خیابان دانشگاه شماره ۲۰

نگارخانه اختصاصی

در نگارخانه اختصاصی خانم منصوره حسینی آثار آین نقاش به‌تماشا درآمده است.
بازدید ـ ۱۰ صبح تا ۲ بعدازظهر
به نشانی نگارخانه زنند مراجعه فرمائید.

گالری لینو

نمایشگاه طراحی از آثار ۱۴ نقاش جوان آمریکایی
بازدید ـ ۱۱ صبح تا ۱ و ۵ تا ۷ بعدازظهر
نشانی: خیابان آبان جنوبی مقابل دانشگاه تهران شماره ـ ۱۳۶

تهران گالری

آثاری از نقاشان قرن ۱۷ و ۱۸
تا ۲۳ آذر ادامه دارد
بازدید ـ ۱۰ تا ۲ و ۱۷ تا ۲۰
نشانی: عباس‌آباد ـ چهار راه قصر شماره ۳۳۲

کانون هنرهای تجسمی

برادهولاند و طراحان دیگر نیویورک تایمز
بازدید همه روزه صبح‌ها از ۸ صبح تا ۲ بعدازظهر.
شنبه و دوشنبه ۵ تا ۸ بعدازظهر
پنجشنبه و جمعه تعطیل
نشانی: خیابان ۲۱ آذر تالار مولوی ساختمان امور دانشجوئی شماره ۱۶ امور فرهنگی طبقه ۲

انجمن ایران و امریکا

نقاشی های آشور بانیپال
بازدید ـ ۱۷ تا ۲۰
یکشنبه ها ـ ۱۰ تا ۱۴ و ۱۷ تا ۲۰
نشانی: عباس آباد ـ خیابان وزراء

هنرهای نمایشی

تئاتر کوچک تهران
نویسنده عباس زاهدی
کارگردان محمدعلی کشاورز
شروع ۸ بعدازظهر

تالار ۲۵ شهریور

فصل بادها
نوشته کورس سلحشور
کارگردان محمدعلی جعفری

نگارخانه هنر جدید

نمایشگاهی از آثار نقاشان و مجسمه‌سازان معاصر بمناسبت بیستمین سالگرد نگارخانه هنر جدید بازدید ۴ تا ۸ بعدازظهر.
نشانی: خیابان تخت‌جمشید شرقی، کوچه طباطبائی مقدم.

نگارخانه سامان

نمایشگاه کارهای گرافیک و سیلک اسکرین هنرمندان ایرانی و هنرمندان اروپائی و آمریکائی تا ۱۸ دی ادامه دارد
بازدید ـ ۱۰ تا ۱ و ۴ تا ۷ بعد ازظهر.

خانه آفتاب

کاریکاتورهای مسعود مهرابی تا ۲۲ آذر
بازدید ـ ۹ صبح تا ۱ بعداز ظهر و ۴ تا ۸ بعدازظهر
نشانی خیابان روزولت، مقابل دانشسرای عالی.

موزهٔ نگارستان

نمایشگاه گرافیک‌های منتخب از مجموعه خصوصی علیاحضرت شهبانو
بازدید ـ ۱۰ صبح تا ۷ بعداز ظهر
نشانی: خیابان سپه ـ تقاطع کاخ وسپه

سازمان نمایشگاهها

هنر با تصویر وصدا
باهتمام کانون پرورش فکری کودکان و نوجوانان تا فروردین ۲۵۳۶ ادامه دارد
بازدید ـ صبح وعصر
محل نمایش سالن شماره ۱۶ سازمان نمایشگاهها

نگارخانه سولیوان

گزیده‌ای از آثار ده نقاش نوگرای ایران وجهان
بازدید ۶ تا ۸ بعدازظهر
نشانی: خیابان فخر رازی ـ

سینما حافظ : دیوار

وقتی یك بچه ناپلی فقیر وبیدست وپا بخواهد بامریکا برود و پولدار شود معلوم است که چه درد سرهائی برای خودش تولید میکند و چه ماجراهائی ببارمیاورد!

ازامشب فقط درسینما

شهر قصه

نمایش دهنده آثار سینمائی بهتر و برتر

بیگانه‌ای از ناپل
آدریانو چلنتانو
کلودیا مورس
لینو توفولو
در فیلم رنگی
The KID from NAPLES

سئانسها ۱۱ صبح ـ۲ـ۴ـ۶ـ۸ـ۱۰ بعداز ظهر گیشه سینما شهر قصه همه روزه بلیط رزرو میکند.

بچه‌ها ، دخترها، پسرها ،خانمها ،آقایون مواظب خودتون باشین ،این‌دفعه دیگه‌مامان‌جونم هفت‌تیر کشه!
یك فیلم ناب کمدی ، پرآنتریك وحادثه‌ای از سینمای آمریکا

گوهر

ماهنامه تحقیقی ازانتشارات بنیادنیکوکاری نوریانی شماره هفتم سال‌چهارم در۸۸صفحه از آثار ۲۷ شاعر و نویسنده انتشار یافت .

از فراد صبح فقط در سینما

سیلورسیتی (قلهك)

برای اولین بار نمایش فقطدراین‌سینما

کلوریس لیچمن
استوارت ویتمن ، آن ساترن
درفیلم رنگی

مامان جونم هفت تیرکش

CRAZY MAMA

محصول۱۹۷۶ امریکا سئانسها ۱۱ صبح ـ۱ـ۳ـ۵ـ ۷٫۱۵ ـ۹٫۳۰ بعدازظهر تلفن۲۶۱۲۰۵ سینماسیلورسیتی قلهك همه‌روزه بلیط رزرو میکند سینما سیلورسیتی (قلهك)باپارکینك مجهزواختصاصی

میزدند ، میکشتند ، خرد می کردند و ....
براستی آنها مامور اجرا بودند یا جلاد ؟

آغازهفته‌دوم‌نمایش درسینماهای

شهر تماشا ـ ریولی

سینما های ممتاز و ٤ ستاره ایران
****

راجرمور، استیسی کیچ
درفیلم رنگی
حادثه سانفرانسیسکو

دنیای ورزش روزهای شنبه منتشر میشود

از فردا صبح فقط در

سینمارادیوسیتی

شرطبندی های کلان در مسابقات کشتی کج...مردان طماع مافیا برای بدست‌آوردن‌پول‌بیشترهمیشه برنده راتحت فشار می‌گذارند ،خشونت را به‌اوج‌میرسانند تا سرحد مرك واین‌فیلمی است جنجالی از ماجرای قهرمانان کشتی کج دردام مافیا

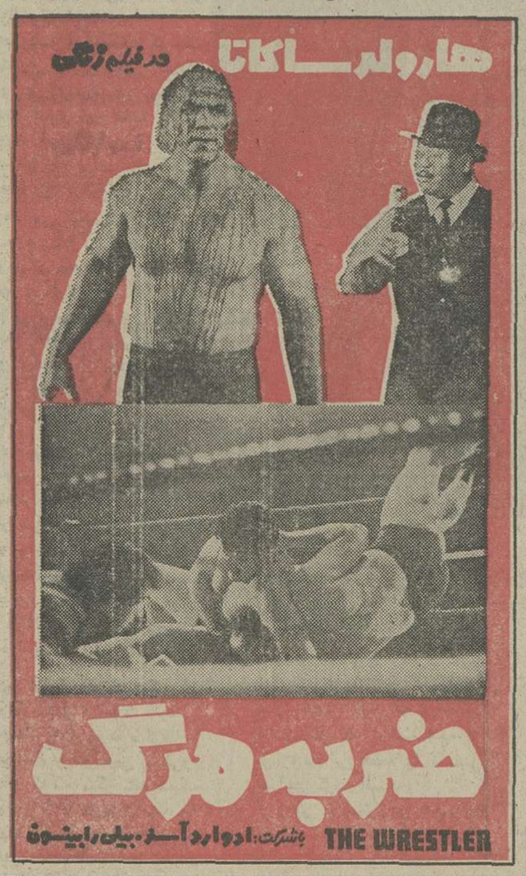
هارولد ساکاتا
درفیلم رنگی
ضربه مرگ
THE WRESTLER
باشرکت: ادوارد آسنر ـ بیلی رابینسون

آغاز هفته دوم نمایش در قویترین گروه سینمائی پایتخت

اونیورسال ـ ایران
ساینا ـ تیسفون ـ رنگین کمان
پرسپولیس ـ کارون و... دریا

ناصر ملك مطیعی
پودی بنانی
رضا فاضلی
آتش جنوب
علی آزاد محمود ترانی
جمشید شیبانی

بفیلمهای اضطراب‌آور سینما یك شاهکار بزرك دیگر اضافه شد

ازامشب درگروه سینماهای

پلازا ـ سهیلا ـ ری ـ مراد

زنی برای کشتن آمد
رنگی
باشرکت: مورامونتی

آغاز پنجمین هفته نمایش

بشما توصیه میکنیم که حتماً فیلم
آب نبات چوبی
را در سینما
گلدن سیتی
ببینید، فیلمی که طعم زندگی را در آن احساس میکنید

سئانسها ۱۱٫۳۰ صبح ۳٫۳۰ ـ۵٫۳۰ ـ۷٫۳۰ ـ۹٫۳۰ بعد از ظهر

در مغز پیچیده و تاریك این‌دختر جذاب‌وسکسی چه طوفانی برپا بودکه‌اورا وادار کرد تانامادریش‌را...

از فردا صبح فقط در

سینمادیاموند

آلوده گناه
رنگی، باشرکت: گلوریا گیدا
داگمار لاساندر، فردرا بشام

سئانسها ۱۱٫۱۵ صبح ـ ۱٫۴۵ ـ ۳٫۳۰ ـ ۵٫۳۰ ـ ۷٫۳۰ ـ ۹٫۴۵ بعداز ظهر
برای رزرو بلیط بگیشه سینما مراجعه فرمائید.

از امشب دربهترین گروه سینمائی پایتخت

اروپا ـ پاسیفیك ـ نیاگارا ـ میامی ـ سیلوانا
الوند ـ کیهان ـ مارلیك ـ ارانوس ـ شهرام
شرق وآستارا (تجریش)

سیبرا فیلم تقدیم میکند
چنگیزوثوقی
نوری کسرائی و گرشا
سه نفر روی خط
سناریست وکارگردان: عبدالله غیابی
کیتی فروهر
رضا یاقوتی
صالحی
یکی
حامد جمشیدی
جشنامفیلم

همزمان با تهران در شهرستان های *مشهد «فردوسی ـ هما» *اصفهان «چهار باغ» * رشت « سپیدرود» * تبریز «آریا» * شیراز «کاپری ـ پرسپولیس» * خرم‌آباد «آزیتا »

سینما آستارا روزهای جمعه و تعطیل از ۹ صبح یکسره برنامه دارد

سینما کسری : ایزابل

برنامه سینماها

تماشای فیلمهائی که باعلامت (×) مشخص شده برای اشخاص کمتر از ۱۸ سال ممنوع است

★ آتش جنوب ـ ناصرملك‌مطیعی ـ پوری‌بنائی
انیورسال (۹۲۶۹۵۳) ۱۱ـ۱ـ۳ـ۵ـ۷٫۱۵ـ۹٫۳۰
ایران (۳۱۶۳۴۵) ۱۰٫۳۰ـ۲٫۳۰ـ۴٫۳۰ـ۶٫۳۰ـ۸٫۳۰
ساینا (۳۵۲۴۴۲) ۱۰ـ۱۲ـ۲ـ۴ـ۶ـ۸ـ۱۰
تیسفون (۹۵۸۸۸۲)۹ـ۱۱ـ۱ـ۳ـ۵ـ۷ـ۹
رنگین‌کمان (۷۵۶۷۶۰) ۹ـ۱۱ـ۱ـ۳ـ۵ـ۷ـ۹
پرسپولیس (۵۳۸۰۸۳) ۱۰ـ۱۲ـ۲ـ۴ـ۶ـ۸
دریا (۳۴۱۷۴۶) ۹ـ۱۱ـ۱ـ۳ـ۵ـ۷ـ۹
کارون (۹۵۵۱۶۵) ۱۰٫۳۰ـ۲٫۳۰ـ۴٫۳۰ـ۶٫۳۰ـ۸٫۳۰

★ ایزابل ـ رنگی ـ ژان‌روشفور
کسری (۸۲۶۹۳۹) ۱۰ـ۱۲ـ۲ـ۴ـ۶ـ۸ـ۹٫۴۵
★ (×) اعترافات شیشه‌پاك‌کن ـ رنگی لیندا هیدن
ب.ب (۸۲۹۶۴۱) ۱۰ـ۱۲ـ۲ـ۴ـ۶ـ۸ـ۱۰

★ اصلاح ناپذیر ـ رنگی ـ کاپوسین
دیاموند (۸۲۸۴۰۰) ۱۱٫۱۵ـ۱٫۴۵ـ۳٫۳۰ـ۵٫۳۰ـ۷٫۳۰ـ۹٫۴۵

★ الماس داغ ـ جدال طلائی
البرز (۳۰۴۲۵۸) ۸٫۳۰ـ۱۱٫۳۰ـ۲٫۳۰ـ۵٫۳۰ـ۸٫۳۰
× آب نبات چوبی ـ رنگی ـ نرمن‌ناکس
گلدن‌سیتی (۶۶۳۲۶۹) ۱۱٫۳۰ـ۳٫۳۰ـ۵٫۳۰ـ۷٫۳۰ـ۹٫۳۰
★ بدنبال نخود سیاه ـ رنگی ـ پیرریشار
شهرفرنگ (۶۲۷۶۲۸) ۱۱٫۱۵ـ۱٫۳۰ـ۳٫۱۵ـ۵٫۳۰ـ۷٫۳۰ـ۹٫۴۵

★ بیگانه‌ای از ناپل ـ رنگی ـ ادریانو چلنتانو
شهرقصه (۶۲۷۲۹۰) ۱۱ـ ۲ـ ۴ـ ۶ـ ۸ـ ۱۰
★ بانوی زیبای من ـ رنگی ـ ادری‌هپبورن
پارامونت (۶۴۸۳۲۱) ۱۱ـ۳ـ۶٫۱۵ـ۹٫۳۰
★ باروت ـ رنگی ـ سینماسکوپ
ستاره (۵۳۹۷۲۱) ۹ـ۱۱ـ۱ـ۳ـ۵ـ۷ـ۹
★ پل رودخانه‌کوای ـ ۷۰ میلیمتری ـ استریوفونیک
کریستال (۳۱۷۶۷۵) ۹ـ ۱۱٫۳۰ـ ۲ـ ۴٫۳۰ـ ۷ـ ۹٫۳۰
★ تمنای جسم ـ رنگی ـ کالوین‌لوکخارت
شهرقشنگ (۶۴۷۷۷۷) ۱۱ـ۱ـ۳ـ۵ـ۷ـ۹٫۱۵
★ تنها رقیب کلی ـ راه سیاه
پردیس (۳۰۴۲۵۹) ۹ـ۱۱ـ۱ـ۳ـ۵ـ۷ـ۹
★ (×) توت فرنگی های تشنه ـ رنگی ـ لس‌ترمین
پولیدور (۸۹۲۷۳۱) ۱۱٫۳۰ـ۱٫۳۰ـ۳٫۳۰ـ۵٫۳۰ـ۷٫۳۰ـ۹٫۴۵
★ جین‌ایر ـ رنگی ـ سوزانایورک
گلدیس (۶۲۸۷۱۳) ۳٫۳۰ـ ۵٫۳۰ـ ۷٫۳۰
★ حق‌دوست داشتن ـ رنگی ـ عمرشریف
آتلانتیک (۸۹۷۱۷۱) ۱۱٫۱۵ـ۱٫۳۰ـ۳٫۳۰ـ۵٫۳۰ـ۷٫۳۰ـ۹٫۴۵
× حادثه سانفرانسیسکو ـ رنگی ـ راجرمور ـ استیسی‌گیج
شهرتماشا (۹۲۸۶۸۶) ۱۱٫۳۰ـ۱٫۳۰ـ۳٫۳۰ـ۵٫۳۰ـ۷٫۳۰ـ۹٫۳۰
ریولی (۷۵۷۷۷۷) ۱۱ـ۳٫۳۰ـ۵٫۳۰ـ۷٫۳۰ـ۹٫۳۰

★ حقه‌های من ـ رنگی ـ لاندوبوزانکا
ماژستیک (۶۶۸۴۶۱) ۹ـ۱۱ـ۱ـ۳ـ۵ـ۷ـ۹

★ حماسه‌جوهامر ـ رنگی ـ سینماسکوپ
برلیان (۳۹۳۵۳۵) ۹ـ۱۱ـ۱ـ۳ـ۵ـ۷ـ۹
★ (×) دختران‌بار ـرنگی ـ کاتی‌سیلور
متروپل (۳۱۹۴۱۰) ۹ـ۱۱ـ۱ـ۳ـ۵ـ۷ـ۹
★ دو مرد فراری ـ رنگی ـ سونیل‌دات
همای (۳۱۱۶۶۹) ۱۰٫۳۰ـ۲٫۳۰ـ۴٫۳۰ـ۶٫۳۰ـ۸٫۳۰
★ دیوار ـ رنگی ـ شیشی‌کاپور
حافظ (۳۹۱۰۷۴) ۱۰٫۳۰ـ۲٫۳۰ـ۴٫۳۰ـ۶٫۳۰ـ۸٫۳۰

★ دنیای دیوانه دیوانه دیوانه ـ اسپنسر تریسی
بولوار (۶۵۵۲۹۲) ۱۱ـ۱٫۳۰ـ۴ـ۶٫۳۰ـ۹٫۱۵
★ زنی برای کشتن آمد ـ رنگی ـ مورامونتی
پلازا (۶۴۴۲۵۵) ۱۱٫۱۵ـ۳٫۱۵ـ۵٫۱۵ـ۷٫۱۵ـ۹٫۱۵
سهیلا (۳۱۶۴۲۴) ۱۰٫۳۰ـ ۲٫۳۰ـ ۴٫۳۰ـ ۶٫۳۰ـ ۸٫۳۰
مراد (۷۵۳۳۸۲) ۹ـ ۱۱ـ ۱ـ ۳ـ ۵ـ ۷ـ ۹
ری (۵۲۲۵۷۸) ۱۰ـ ۱۲ـ ۲ـ ۴ـ ۶ـ ۸
★ سه نفرروی خط ـ نوری کسرائی ـ چنگیز وثوقی
اروپا (۳۰۳۱۷۰) ۱۰٫۳۰ـ۲٫۳۰ـ۴٫۳۰ـ۶٫۳۰ـ۸٫۳۰
میامی (۷۵۴۳۲۹) ۱۱ـ۱ـ۳ـ۵ـ۷ـ۹
الوند (۳۵۶۵۳۸) ۱۰ـ۱۲ـ۲ـ۴ـ۶ـ۸ـ۱۰
کیهان (۵۴۶۳۶۰) ۹ـ۱۱ـ۱ـ۳ـ۵ـ۷ـ۹
نیاگارا (۶۶۵۳۰۷) ۱۱ـ۱ـ۳ـ۵ـ۷ـ۹
شهرام (۸۴۴۵۴۹) ۱۱ـ۲٫۳۰ـ۴٫۳۰ـ۶٫۳۰ـ۸٫۳۰
سیلوانا (۳۶۳۷۷۷) ۱۱ـ۳ـ۵ـ۷ـ۹
ارانوس (۵۲۷۹۷۱) ۱۰٫۳۰ـ۲٫۳۰ـ۴٫۳۰ـ۶٫۳۰ـ۸٫۳۰
شرق (۵۳۴۰۲۴) ۱۰٫۳۰ـ۲٫۳۰ـ۴٫۳۰ـ۶٫۳۰ـ۸٫۳۰
مارلیک (۹۶۳۶۱۶) ۱۱ـ۱ـ۳ـ۵ـ۷ـ۹
پاسیفیک (۷۵۳۳۱۱) ۱۱٫۳۰ـ ۳٫۳۰ـ ۵٫۳۰ـ ۷٫۳۰ـ ۹٫۳۰
آستار ا(۲۷۴۰۲۲) ۱۰٫۳۰ـ ۲٫۳۰ـ ۴٫۳۰ـ ۶٫۳۰ـ ۸٫۳۰
★ ستیز عقاب‌ها ـ تنگسیر
آسمان‌آبی (۳۴۱۶۶۸) ۱۰ـ۱۲ـ۲ـ۴ـ۶ـ۸

★ سایه به‌سایه ـ مشتهای شکست‌ناپذیر
فلور (۵۲۸۰۹۶) ۹ـ۱۱ـ۱ـ۳ـ۵ـ۷ـ۹
★ شبهای عریان ـ رنگی ـ لوس‌مراندا
تاج (۳۱۳۸۶۴) ۱۰ـ۱۲ـ۲ـ۴ـ۶ـ۸ـ۱۰
★ شهامت در پناه قانون ـ رنگی ـ لئوناردمان
رویال (۸۲۹۷۸۵) ۱۰ـ۱۲ـ۲ـ۴ـ۶ـ۸ـ۱۰
★ طپش ـ رنگی ـ ری‌میلاند
رادیوسیتی (۶۴۳۳۲۰) ۱۱٫۱۵ـ۳٫۳۰ـ۵٫۳۰ـ۷٫۳۰ـ۹٫۳۰
★ علفهای هرز ـ فرزان دلجو ـ آیلین‌ویگن ـ آرمان
آسیا (۶۴۲۹۰۹) ۱۱ـ۱ـ۳ـ۵ـ۷ـ۹٫۱۵
رکس (۳۱۸۲۴۲) ۱۰٫۳۰ـ۲٫۳۰ـ۴٫۳۰ـ۶٫۳۰ـ۸٫۳۰
شهوند (۳۵۴۰۴۰) ۹ـ۱۱ـ۱٫۴۵ـ۴ـ۶٫۱۵ـ۸٫۳۰
نپتون (۷۶۰۱۳۶) ۹ـ۱۱ـ۱ـ۳ـ۵ـ۷ـ۹
لیدو (۵۴۱۲۸۲) ۱۰ـ۱۲ـ۲ـ۴ـ۶ـ۸ـ۱۰
ژاله (۳۰۴۱۲۰) ۱۰٫۳۰ـ۲٫۳۰ـ۴٫۳۰ـ۶٫۳۰ـ۸٫۳۰
توسکا (۵۳۹۵۴۴) ۱۰٫۳۰ـ۲٫۳۰ـ۴٫۳۰ـ۶٫۳۰ـ۸٫۳۰
المپیا (۹۲۶۷۹۷) ۹ـ۱۱ـ۱ـ۳ـ۵ـ۷ـ۹
پاسارگاد (۳۴۲۷۸۲) ۹ـ۱۱ـ۱ـ۳ـ۵ـ۷ـ۹
چرخ‌فلک (۹۵۰۵۵۸) ۱۰ـ۱۲ـ۲ـ۴ـ۶ـ۸
مولن‌روژ (۷۵۲۹۲۹) ۱۱ـ۱ـ۳ـ۵ـ۷ـ۹

★ عمه‌رو راکی کشت ـ رنگی ـ سینماسکوپ
تخت‌جمشید (۶۵۲۵۵۰) ۱۱ـ۲ـ۴ـ۶ـ۸ ساعت ۱۰ بزبان‌انگلیسی
★ عشق فردائی ندارد ـ رنگی ـ سینماسکوپ
پارک (۳۱۹۶۳۷) ۹ـ۱۱ـ۱ـ۳ـ۵ـ۷ـ۹
★ غروب یک عشق ـ رنگی ـ سینماسکوپ
آریا (۳۱۹۸۸۴) ۹ـ۱۱ـ۱ـ۳ـ۵ـ۷ـ۹

★ قطار سریع‌السیر افریقا ـ رنگی ـ جولیانوجما
ادئون (۳۱۸۱۱۸) ۹ـ۱۱ـ۱ـ۳ـ۵ـ۷ـ۹
سانترال (۹۲۸۶۸۶) ۱۱ـ۱ـ۳ـ۵ـ۷ـ۹٫۱۵

★ کارمن‌عشوه‌گر ـ رنگی ـ اوتالوکا
امپایر (۸۹۳۹۴۲) ۱۱٫۱۵ـ۱٫۳۰ـ۳٫۳۰ـ۵٫۳۰ـ۷٫۳۰ـ۹٫۴۵
★ لله بچه‌ها ـ نورمن ویزدوم
دروازه طلائی (۳۵۲۱۶۰) ۹ـ ۱۱ـ ۱ـ ۳ـ ۵ـ ۷ـ ۹
★ معبد خورشید ـ رنگی ـ کارتون
سینه‌موند (۶۴۸۳۲۲) ۱۱ـ۳ـ۵ـ۷ـ۹
★ موسی ـ رنگی برت‌لنگستر
کاپری (۹۲۸۴۰۱) ۱۱ـ۳ـ۶ـ۹
★ مردان مبارزه جو ـ مردی باپای آهنین
نادر (۳۱۴۷۹۵) ۹ـ ۱۱ـ ۱ـ ۳ـ ۵ـ ۷ـ ۹
★ (×) وقتی کلفت خوشگل باشه ـ رنگی ـ ادویژفنگ
سیلورسیتی (۲۶۱۲۰۵) ۱۱ـ۱ـ۳ـ۵ـ۷٫۱۵ـ۹٫۳۰
سئانس انگلیسی
گلدیس ساعت ۹٫۳۰ (جین‌ایر)

فستیوال فیلمهای ۷۰ میلیمتری در سینما کریستال
امشب پل رودخانه کوای
نمایش بطریقه ۷۰ میلیمتری ـ باصدای استریوفونیك شاش باندی
ویلیام هولدن

دکتر طهمورث فروزین
نماینده مجلس
شورای ملی

حل معمای مسکن

۲

مهمترین مشکل ساخت واحد های مسکونی تازه زمین است که روز بروز از مقدار آن کاسته شده و در عوض به جمعیت شهر های بزرگ اضافه میشود برای مثال تهران را شاهد می‌آوریم :

تهران شهری است بامحدوده‌ای برابر با ۲۰۰ کیلو متر مربع که در حال حاضر با سرشماری اخیر ۴٫۵ میلیون نفر در آن زندگی میکنند .

رشد جمعیت تهران (طبیعی + مهاجرت) تقریبا ۵ تا ۶ در صد است ، یعنی بطور متوسط در هر سال تقریبا ۲۲۵٫۰۰۰ نفر بر جمعیت تهران افزوده میشود و یا تهران در هرسال به ۴۵ هزار واحد مسکونی جدید احتیاج دارد . که اگر برای هر واحد مسکونی بطور متوسط و ۱۰ مترزیر بنا به حساب آن باید درهر سال فقط برای نیاز همان سال ۴٫۵ میلیون مترمربع بناساخته شود که برابر آمار های بدست آمده در حال حاضر فقط بین چهار در صد از زمین های تهران ساخته نشده باقی مانده است که با در نظر گرفتن مساحت تهران ، مساحت زمین های بایر به ۸ کیلو متر مربع میرسد که همانطور که به علت گرانی فوق العاده عملا مورد استفاده قرار نمیگیرد ، البته در حدود دو در صد مساحت شهر تهران را نیز خانه های قدیمی و کلنگی تشکیل میدهد که قیمت آنها نیز فوق العاده گران است .

از سوی دیگر خط محدوده سال‌ها است که بهمان صورت باقی مانده است. خط محدوده تهران باعث شده است که زمین های داخل محدوده سرسام‌آور گران شود، بطوری که اگر براساس آمار بانک مرکزی ایران به سال ۱۳۵۱ از قیمت کل ساختمان ۴۷٫۷ در صد آنرا قیمت زمین تشکیل میداد حالا قیمت زمین ۲۵۰ ، ۳۰۰ و یا ۴۰۰ در صد بهای کل ساختمان را تشکیل میدهد.

بهمین مناسبت برای حل معمای زمین و عرضه زمین بیشتر برای ساخت واحد مسکونی زیادتر پیشنهاد میشود:

۱ـ در قانون معاملات زمین مصوب اردیبهشت ۱۳۵۴ مجلس شورایملی تجدید نظر به عمل آمده و مدتی برای ساخت این زمین ها تعیین شود که چنانچه صاحب زمین مبادرت به ساخت آن زمین نکرد سازمان زمین آنرا خریداری کرده و بلافاصله برای ساخت به شخصیت های حقیقی یا حقوقی واگذار نماید. و یا برابر قیمت زمین ازبنای ساخته شده در اختیار مالک نخستین قرار دهد .

این عمل باعث خواهد شد که اولا زمین های داخل محدوده مدتها محبوس نمانده و در ضمن از افزایش قیمت آنها جلوگیری شود.

۲ـ خطوط محدوده تهران به شعاع یک کیلو متر اصلاح شود و یا هرساله بستگی به نیاز های ساختمانی همان سال به مساحت شهر تهران اضافه گردد .

چنانچه مرز محدوده یک کیلو متر اضافه شود ۵۴ کیلو متر مربع به سطح تهران اضافه خواهد شد .

مسئله مهم اینست که در مساحت جدید هزاران خانه با آب و برق هم اکنون وجود دارد و افزایش این سطح به شهر تهران نیاز به خدمات و تسهیلات زیادی ندارد . تازه افرادی که در این زمین ها مستقر خواهند شد همان هائی هستند که فعلا در شهر تهران در ۷۰ هزار واحد مسکونی بافشردگی ۷٫۵ نفر در هر اطاق زندگی میکنند . یعنی آبی را که فعلا در داخل محدوده مصرف می کنند بعدا همان را در خارج از محدوده مصرف خواهند کرد و مصرف آب اضافی نخواهند داشت و همینطور برق وغیره .

۳ـ به آن دسته از زمین هائی که در میان شهر ولی خارج از محدوده هستند و هم اکنون آب و برق در کنارشان است اجازه ساخت واحد های مسکونی داده شود (مانند قسمت زیادی از زمین های مجیدیه و یا قسمتی از تهران پارس) چنانچه به نقشه شهر تهران نگاهی انداخته شود می‌بینیم زمین های خارج از محدوده فوق الذکر گاهی به شکل شبه جزیره‌ای در داخل زمین های محدوده شهر فرو رفته‌اند .

۴ـ برای ساخت و نوسازی خانه های کلنگی که زمین آنها میتواند واحد های مسکونی قابل توجهی را در خود جای دهد به صاحبان اینگونه خانه‌ها وام مخصوصی داده شود که بتوانند پس از نو سازی و ساخت آپارتمان با فروش یک یا دو واحد مسکونی وام بانک را مسترد نمایند.

خانه های کلنگی فوق الذکر در حال حضر نزدیک به ۱۵ تا ۳ در صد مساحت شهر تهران را تشکیل میدهند .

۵ـ به روستا های حاشیه محدوده اجازه داده شود که در خانه هائی که هم اکنون آب و برق دارند بسته به احتیاج شخصی برحسب ضوابطی اطاق های اضافه‌تری ساخته شود .

ساخت این اطاق ها ضمن عرضه داشتن تعداد بیشتری محل مسکونی کوچکترین فشاری بروی شهر تهران نخواهد آورد .

۶ـ در زمین های خارج از محدوده ارزان ، اجازه ساخت شهرک های خود کفا داده شود بشرط آنکه شرکت هائی که اجازه شهرک سازی می ـ گیرند متعهد شوند که واحد مسکونی ارزان قیمت بسازند نه واحد های مسکونی گرانقیمت و لوکس که گرهی از مشکل بیخانه ها نمیگشاید و واحد مسکونی ارزان قیمت به محل سکونتی اطلاق میشود که ضمن پرهیز از لوکس بازی قیمت زمین آن فقط بین ده تا بیست در صد کل بهای ساختمان را تشکیل داده باشد. این شهرک‌ها ممکن است در جوار کارخانجات بزرگ و یا کنار شهرها ایجاد گردد .

لازم است مشابه این اقدامات در تمام شهرهای بزرگ به عمل آید والا سایر شهرها نیز به تدریج به سرنوشت تهران دچار خواهند شد و احیانا زمانی بفکر چاره خواهیم افتاد که دیگر کار از کارگذشته وکوهی از مشکلات پدیدار شده است .

درآمد و ساعات کار کارکنان بانک‌ها

(ارقام به دلار)

شهر	درآمد ناخالص درهرسال	مالیاتها	کسور خدمات اجتماعی	درآمد خالص پس از کسر مالیات و کسور خدمات اجتماعی	ساعات کار هفتگی	مرخصی سالانه
آمستردام	۱۰۸۸۲	۱۰٫۸	۱۸٫۸	۷۶۶۳	۴۰	۲۲
آتن	۶۱۰۱	۷٫۲	۸٫۰	۵۱۴۵	۳۹	۲۶
بوگوتا	۱۷۶۰	–	۳٫۰	۱۶۹۹	۴۰	۱۵
بروکسل	۱۲۴۴۳	۱۹٫۴	۹٫۳	۸۸۶۸	۳۹	۲۲
برئوس آیرس	۲۲۴۳	۱۰٫۴	۱۵	۱۶۶۶	۳۶	۱۵
کاراکاس	۹۵۲۲	–	۴	۹۱۴۱	۴۰	۱۵
شیکاگو	۱۲۲۴۰	۱۱٫۸	۵٫۹	۱۰۰۷۷	۴۰	۱۷
کپنهاگ	۱۳۵۲۳	۲۵٫۶	۴٫۲	۸۸۰۳	۴۰	۲۴
دوبلین	۷۵۶۵	۱۵	۳٫۴	۶۱۷۲	۳۶½	۱۹
دوسلدرف	۱۲۱۰۱	۱۳٫۴	۱۶٫۳	۸۵۰۶	۴۰	۲۴
ژنو	۱۶۸۸۱	۱۴٫۵	۱۰	۱۲۷۴۵	۴۴	۱۵
هلسینکی	۸۰۲۷	۲۵٫۷	۳٫۴	۵۶۹۵	۳۷½	۳۱
هنگ‌کنگ	۵۴۴۹	۰٫۲	–	۵۴۳۷	۳۹	۱۲
استانبول	۳۷۶۸	۲۰٫۳	۶٫۶	۲۷۵۶	۴۶	یکماه
ژوهانسبورگ	۶۳۸۱	۷٫۹	۸٫۶	۵۳۳۰	۳۲	۲۸
لیسبن	۵۴۱۰	۴٫۲	۱٫۹	۵۰۸۳	۳۵	۳۰
لندن	۶۶۱۲	۲۱٫۲	۵٫۸	۴۸۲۴	۳۵	۲۰ـ۲۲
لس‌آنجلس	۹۹۴۵	۸٫۸	۶٫۸	۸۳۹۷	۴۰	۱۵
لوگزامبورگ	۱۳۰۱۶	۸٫۲	۱۰	۱۰۶۵۲	۴۰	۲۰
مادرید	۵۶۱۶	۸٫۹	۳٫۸	۴۹۰۳	۴۰	۳۰
منامه	۵۳۳۶	–	–	۵۳۳۴	۳۶	۲۱
مانیل	۱۸۰۳	۳٫۶	۰٫۳	۱۷۳۳	۴۰	۳۰
مکزیکوسیتی	۷۳۷۲	۶٫۲	۲٫۹	۶۷۰۲	۴۰	۲۵
میلان	۱۰۵۶۸	۱۲٫۶	۶٫۷	۸۵۲۸	۳۸½	۲۰ـ۲۵
مونترآل	۷۶۵۱	۵٫۹	۴٫۱	۶۸۸۸	۳۷٫۵ ـ ۴۰	۱۵ـ۲۰
نیویورک	۱۲۰۰۰	۱۳٫۷	۵٫۹	۹۶۵۳	۳۵	۱۰
اسلو	۱۱۶۹۶	۲۱٫۶	۷٫۶	۸۲۸۵	۴۰	۲۰
پاناما	۷۰۴۴	۳٫۷	۶٫۸	۶۳۰۴	۳۰	۳۰
پاریس	۷۷۴۱	۲۱	۸٫۷	۶۹۰۵	۴۰	۲۶
ریودوژانیرو	۲۵۷۰	–	۸	۲۳۶۳	۳۰	۲۰
سان‌فرانسیسکو	۷۹۰۰	۱۷	۵٫۹	۶۰۹۳	۴۰	۱۰ـ۱۵
سائوپولو	۲۰۵۳	–	۸	۱۸۸۹	۴۰	۵هفته
سنگاپور	۳۶۵۴	۱٫۶	۱۵	۳۰۴۷	۴۴	۱۴
استکهلم	۱۳۶۰۰	۲۵٫۲	–	۸۸۱۷	۳۸½	۲۰
سیدنی	۱۰۲۷۳	۱۳٫۴	–	۸۸۹۳	۴۰	۲۰
تهران	۳۵۸۷	۲٫۹	۷	۳۲۳۲	۴۸	۲۰
تل‌آویو	۷۵۵۶	۲۰٫۶	۵٫۰	۵۷۳۵	۴۲	۳۲
توکیو	۱۴۸۹۶	۱۳٫۸	۲٫۹	۱۲۴۰۷	۴۰	۲۰
تورنتو	۷۹۵۷	۶٫۶	۳٫۳	۷۱۷۳	۳۷½	۱۵
وین	۹۷۷۷	۸٫۹	۹٫۰	۷۹۷۶	۴۰	۲۸
زوریخ	۱۷۷۵۷	۱۰٫۱	۱۰	۱۴۱۸۸	۴۴	۱۵

اقتصاد جهان

کمپانی ۱۲۵ میلیون دلاری

بیروت ـ آسوشیتدپرس ـ در امارت شارجه یک کمپانی ۱۲۵ میلیون دلاری سهام مالی تاسیس و آغاز بکار کرده است. کمپانی که «گروه سهام شارجه» نامیده میشود سرمایه خود را به ۵۰ میلیون سهم تقسیم کرده و آنرا در معرض فروش گذارده است . تاکنون سرمایه‌گذاران کویت و شارجه ۲۶ میلیون از کل سهام را خریداری کرده و به این ترتیب کنترل کمپانی را در دست گرفته‌اند .

منجمله بررسی اوضاع اقتصادی خاورمیانه که خبر مربوط به تاسیس کمپانی را درآخرین شماره خود چاپ کرده مینویسد: ۲۳٫۲ میلیون سهام باقیمانده درشارجه و کویت برای فروش عرضه خواهد شد و انتظار میرود سرمایه‌گذاران از خرید این سهام استقبال شایان به عمل آورند .

بنیانگذاران کمپانی هر سهم از سهام را از قرار ۶۲٫۲ دینار کویت (۶٫۱۵ دلار) عرضه میکنند.

کمپانی جدیدالتاسیس در امور مربوط به سرمایه گذاری در زمینه های اقتصادی و صنعتی فعالیت خواهد کرد .

بانک جدید لبنانی

بیروت ـ یونایتدپرس ـ دریاریس اعلام شدکه یک بانک جدید لبنانی بنام «بانک عربی لبنان» باسرمایه ۱۰ میلیون فرانک تشکیل گردیده است . بانک جدید لبنان به عملیات بانکی ازقبیل اعطای اعتبارات بانکی و عملیات مالی اشتغال خواهد داشت .

بانک جدید لبنان در ضمن خواهد کوشید حتی‌المقدور به بهبود اقتصاد نابسامان لبنان پس از جنگ خانگی ۱۹ ماهه این کشور کمک کند . در این زمینه هیئت مدیره بانک جدید لبنان که از سرمایه گذاران معروف عربی و لبنانی تشکیل میشوند اعلام داشته که اعطای وامهای باشرایط سهل به بازرگانان و صاحبان صنایع لبنان از جمله مهمترین وظائف واقدامات بانک خواهد بود.

تجهیزات لوله گذاری

آلاسکا ـ آسوشیتدپرس ـ بایایان گرفتن کار عظیم لوله کشی نفت آلاسکا اینک صدها تن ماشین آلات وتجهیزات لوله گذاری و ساختمان بنادر واسکله های نفتی درمنابع نفتی امریکا در «آلاسکا» عاطل و بلااستفاده مانده‌اند .

فروال استریت نیویورک اعلام شد که خریداری مجدد این ماشین‌ها وتجهیزات مورد توجه دست‌اندرکاران امورساختمان ولوله‌گذاری نفتی قرار گرفته و ممکن است بزودی هیئتی ازجانب خریداران و شرکت‌کنندگان در مزایده های فروش راهی آلاسکا شوند واز نزدیک ماشین‌هاوتجهیزات موردنظر را مشاهده کنند .

لوله‌کشی شاه لوله نفتی آلاسکا پس‌از سالها کار مداوم ماه پیش پایان گرفت و اعلام شد بزودی نفت استخراج شده از منابع سرشار نفتی آلاسکا با این لوله بسواحل وبنادر نفتی ایالت های مختلف امریکا فرستاده خواهد شد.

خبرهائی از بازار

پیشنهاد خرید خشکبار

بامذاکراتی که اخیرا بین یکی دوتن از بازرگانان صادر کننده خشکبار باخریداران عراقی انجام گرفته است ، پیش‌بینی میشود در آینده نزدیک مقدار قابل توجهی خشکبار ازجمله کشمش ، پسته ، مغزبادام ، و مغز گردو باعراقیها مورد معامله قرار گیرد .

چندی قبل حدود یکهزار و یکصد تن خشکبار با عراقی ها معامله شد که اخیرا آخرین بارتی آن تحویل داده شد ، بعلت ترقی قیمت بعضی از خشکبار ،قیمت های اعلام شده از طرف بازرگانان ایرانی بیش از نرخهای قبلی است و قیمت برخی از آنها مورد موافقت قرار گرفته است .

ازجمله فرآورده هایی که عراقی هاطالب آنند واخیرا پیشنهاد خرید داده‌اند، برگه زردآلو و قیسی می‌باشد که بعلت کمبود زمینه هیچیک از بازرگانان حاضر به فروش این محصولات نیستند.

یکی از بازرگانان گفت بازار خشکبار در ایران وضع آرامی دارد و نوسان قیمت ها روی این فرآورده ها در چند روز اخیر چندان قابل توجه نبوده است و قیمت ها در این هفته تقریبا ثابت مانده است .

بازرگانان فرش به لبنان باز میگردند

بازرگانان فرش فروش مقیم لبنان بعلت جنگهای داخلی آنکشور دردو ساله اخیر تدریجا از لبنان خارج شدند و در کشور های سوئد ، نروژ ، فرانسه ، سویس و آلمان غربی به تجارت فرش اشتغال داشتند و بعضی ازآنها نیز بایران بازگشتند .

ولی اکنون که کشور مذکور روبه‌آرامش میرود در چند روز اخیر چند تن از تجار بکشور مذکور بازگشتند و بعضی ازاین بازرگانان نیز تصمیم‌دارند درآینده نزدیک به لبنان مراجعت کنند .

یکی از بازرگانان گفت اخیرا سفارشهای خرید از کشور مذکور رسیده است و پیش بینی میشود مقداری فرش در روز های آینده بلبنان صادر شود .

تاقبل از آغاز جنگهای داخلی لبنان، این کشور بزرگترین کشور خریدار فرش های دستباف ایران بود .

فروش کشمش به شوروی

دراین هفته شوروی ها یک پارتی ۳هزار تنی کشمش بقیمت هرتن ۸۰۰ دلار از تجار صادر کننده خشکبار خریداری کردند و مقرر اطلاع مذاکراتی در جریان است تاپنجهزار تن دیگر باکشور مذکور مورد معامله قرار گیرد .

در اوایل عرضه محصول بالا ترین نرخ خرید شوروی ها هر تن ۶۰۰ دلار بود ، درصورتیکه فروش کشمش محصول نوازتنی ۸۰۰ تا ۹۰۰ ریال شروع شد .

مجموع محصول کشمش امسال ایران در حدود ۷۰ هزار تن است که نزدیک به چهل هزار تن آن باب صادرات است و تاکنون بیش از نصف آن بخارج ازکشور صادر شده است .

هم‌اکنون چند پیشنهاد خرید از برخی کشور های اروپای شرقی و غربی و بعضی کشور های عربی و شیخ‌نشین های خلیج فارس رسیده است که برخی از آنها بعلت بالا بودن قیمت مورد توجه تجار ایرانی قرار گرفته و مورد معامله قرارخواهد گرفت.

بست دار بست
ساخت ژاپن
منحصرا برای کارهای داربست فلزی
قیمت هر بست ۱۲۵ ریال
موجود ـ تحویل تهران
تلفن‌های: ۶۵۹۰۲۲-۲۶
داخلی ۲۹

آگهی دعوت مجمع عمومی فوق‌العاده

مجمع عمومی فوق‌العاده شرکت سهامی خاص پاسکار در ساعت ۵ بعد ازظهر روز پنجشنبه سی‌ام دی‌ماه ۲۵۳۵ در محل شرکت واقع در خیابان تخت‌طاووس چهارراه شاه‌عباس ساختمان آرک تشکیل میگردد.

از کلیه صاحبان سهام دعوت میگردد راس ساعت مقرر حضور بهم‌رسانند .

دستور جلسه عبارت‌است از:

۱ـ اتخاذ تصمیم نسبت به انحلال شرکت

۲ـ انتخاب مدیر یا مدیران تصفیه وبازرس

دیزل جوشکاری
Petbow welding equipment
پت بو
در اکثر کشورهای جهان موتور جوش پت بو بهترین دستگاه جوش برای خطوط لوله وکارهای ساختمانی شناخته شده است .
بازده ۳۵۰ آمپر ـ موتور دوچس
۲۵½ اسب بخار ۱۸۰۰ دور در دقیقه

یکسال ضمانت
خدمات بعداز فروش
خانه جوش
شرکت مهندسی برق ایران
عرضه کننده سری کاملی ازبهترین ماشینهای جوشکاری وبرش گازی درایران
نمایشگاه و مرکز سرویس ـ خیابان شاهرضا بین میدان فردوسی و کالج شماره ۲۴۹ ـ تلفن ۶۶۴۵۴۱-۲
I.E.E.CO.8

DODGE PICKUP
DODGE PICKUP D 100 D 200 وانت دوج مدل
آماده برای تحویل

نماینده انحصاری ـ شرکت سهامی خاص اتو تهران
خیابان کورش کبیر (جاده قدیم شمیران) شماره ۳۵۳
تلفن ۲۰ ـ ۷۵۷۳۱۱
شعبه اهواز ـ میدان ششم بهمن تلفن ۲۲۶۳۰
شعبه رشت ـ خیابان رضا شاه کبیر تلفن ۲۲۲۴۱
CHRYSLER INTERNATIONAL

جهان ـ یک کشور درحال توسعه
فعالیتهای جهانی دیاج

علامت تجارتی دیاج در فرودگاه برلن ـ تگل
دیاج عبارتست از یک گروه از تولید کنندگان برزگ آلمانی ماشین آلات که محصول عمدهٔ آنها تولید ماشین های تراش فلز میباشد. ولی علاوه براین فرآورده های دیگری از قبیل ماشین آلات ویژهٔ منظورهای خاص. خطوط انتقال. کارخانجات مخصوص جوشکاری لوله های مارپیچ و ماشین های بافندگی نیز بوسیلهٔ این گروه ساخته میشود. معهذا این عملیات فقط یک قسمت از فعالیت دیاج است. قسمت دیگر آن عبارت از ایجاد کارخانجات صنعتی در سراسر جهان میباشد.
مفهوم صنعتی کردن دینامیک از نظر دیاج
دیاج صرفا به ایجاد کارخانجات در زمینه های سهل قناعت نمیکند. بعنوان پیشرو رشتهٔ کارخانجات صنعتی ما این اصل را اولین فریضهٔ خود قرار داده‌ایم که فقط به تکمیل و تحویل کارخانجات قناعت ننموده بلکه کارخانجاتی تحویل دهیم که آمادهٔ بهره برداری کامل برده و بوسیلهٔ کارمندان محل که در کارگاههای آموزشی دیاج آموزش دیده اند اداره گردد. تاسیس این قبیل کارخانجات طبق تسهیلات و احتیاجات کشور مورد نظر انجام میگیرد. ولی مطلب در اینجا پایان نمیپذیرد. فی المثل طی دورهٔ اجرای هر طرح ما اقدامات لازم را برای اهالی آخرین پیشرفتهای تکنولوژی در مورد طرح ملبکور معمول میداریم. چنین است مفهوم صنعتی کردن دینامیک از نظر دیاج.
مدل خدمات
همه جانبهٔ ما
تحت عناوین مهندسی مشاور و خدمات ویژهٔ مربوط به توسعه. تسهیلات ما از تجزیه و تحلیل بازار. اکتشافات زمین شناسی. ایجاد ساختمانها و تهیه و نصب ماشین آلات گرفته تا آموزش کارگر ورزیده و تهیهٔ کادر مدیریت برای ادارهٔ طرح طی دورهٔ ابتدائی آن تعمیم میابد. طرحهائی که برای اجرای آن این گونه خدمات وسیع لازم میاید اصولا در کشورهای مانند مصر. ایران. برمه. لیبی. اندونزی، و زایر اجرا میگردد.
مدل خدمات ویژهٔ ما
اگرچه ما بیش از ۵۰ کارخانهٔ کامل تاسیس کرده‌ایم. معهذا دیاج آماده و قادر است سفارشات بخش بخش نیز قبول نماید. مانند توسعهٔ کارخانجات موجود. تامین ماشین آلات. تهیهٔ اطلاعات مربوط به برنامه ریزی. تسهیلات مشاورتی و غیره. در این قبیل موارد مشتریان میتوانند بهترین و مناسبترین خدمات پیشنهادی را با توجه به احتیاجات خود انتخاب نمایند. طرحهای مربوط به مدل خدمات ویژه اصولا در کشورهای صنعتی بسیار پیشرفتهٔ اروپا وقارهٔ امریکا اجراء میگردد. ولی چه در مورد خدمات همه جانبه وچه خدمات ویژه. مفهوم کلی دیاج در زمینهٔ صنعتی کردن دینامیک در هر نقطهٔ جهان صادق است. زیرا انجام اصلاحات در همه جا ممکن است چون جهان کشوریست در حال توسعه و صنعتی کردن آن تمهیدیست عظیم. این است هدیهٔ ما به جهان.
برای کسب اطلاعات بیشتر در مورد نحوهٔ برنامه ریزی و عملیات و نتایج فعالیتهای دیاج و وصول جزوه «صنعتی کردن دینامیک دیاج» لطفا با آدرس زیر تماس بگیرید:
DIAG
Deutsche
Industrieanlagen
GmbH
Fritz-Werner-Str.
1000 Berlin 48
Germany
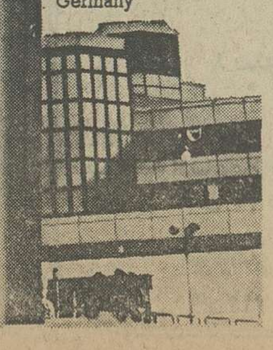
DIAG
DEUTSCHE INDUSTRIEANLAGEN GmbH
صنعتی کردن دینامیک

مدرسه‌ها راپس ...

پس دستگاه وزارت آموزش و پرورش هم اگر بخواهد میتواند به همین کیفیت باتعیین مقررات و ضوابط دقیق ،وبکار گماردن افراد صالح وکاردان باقدرت عمل کرد، سرنخ تعلیم وتربیت را همیشه در اختیار داشته باشد. اگر خدای نکرده خلافی مشاهده کرد بدون در نظر گرفتن وابستگی ها و رابطه‌ها، مدرسه‌ای رابه‌بندد و یا اداره آن را خود بعهده بگیرد .

اگر غیر ازاین شود یك مدیر مدرسه دولتی هم میتواند کم و بیش به شکل های گوناگون که آقای دکتر ذکر کرده‌اند ، به اعمال خلاف‌دست زده وسوءاستفاده کند.

پس بنظر نگارنده بهتر است مدارس غیر دولتی باشرایط بالابه صاحبانشان پس داده شوند، منتهی بموازات این کار، وزارت آموزش و پرورش بفکر تاسیس مدارس دولتی هم‌باشد تاتحصیل برای تمام دانش آموزان در هرشرایط امکان‌پذیر گردد .

رادیو و تلویزیون

ابتکار روزنامه اطلاعات

جدول دوروزه برنامه‌های تلویزیون برای استفاده خوانندگان شهرستانی

روزنامه اطلاعات در آذر ماه ۱۳۵۰ نخستین نشریه‌ای بود که به معرفی برنامه‌های تلویزیونی از طریق ارائه جدول و شرح برنامه‌های آن اقدام کرد و اکنون بعنوان روزنامه‌ای پیشگام برای اولین بار به درج جدول دو روزه برنامه‌های تلویزیونی اهتمام می‌ورزد.

این اقدام بدنبال نامه‌های مکرر خوانندگان شهرستانی ما بود که اظهار گردمیودند بعلت دیر رسیدن روزنامه به شهرستان، جدول یکروزه تلویزیون، برای آنها قابل استفاده نیست.

گوگوش در «ماه‌شو» بکار گردانی فروتن

مسعود فروتن کارگردان برنامه تلویزیون

مسعود فروتن کارگردان برنامه «ماه‌شو» بزودی برنامه «ماه‌شو» را کارگردانی خواهد کرد. مجری این برنامه گوگوش است و تهیه‌کننده سیروس قهرمانی میباشد.

همچنین فرشید رمزی تهیه‌کننده و کارگردان برنامه «استودیو ۱۱» و بخاطر کیفیت برنامه‌ها کارگردانی «استودیو ۱۱» را به مسعود فروتن پیشنهاد کرده است وبا این تغییر باید منتظر برنامه‌های آینده «استودیو ۱۱» باشیم.

مسعود فروتن کارگردان برنامه «آقای مربوطه».

این روزها ضبط نمایشنامه «درون اطاق بیرون اطاق» را به پایان رسانده و خود را آماده ضبط نمایشنامه خاموشی دریا اثر اتول فوگارد می‌کند.

کارگردان هنری این نمایشنامه رکن‌الدین خسروی است و در آن قاسم سیف فرنوش مشیری، محمدعلی شکیبا فرد و بهروز بقایی بازی میکنند.

برنامه استثنائی

باکارا

هایده ستار

پونه مازیار

ستاره‌رقص آن کاراول
عربی زیباترین
سوزی برنامه
یاشار سکسی
جهان
نمایش سنتی تئاتر
روحوضی
گروه «لوتس»
کمدین های
بالت دختران کره‌ای
بالت دختران انگلیسی در
برنامه جدید

باکارا

تلفنهای رزرو ۸۹۵۱۷۷ ـ ۸۹۸۲۰۸

پنجشنبه در تلویزیون

ساعت ۱۹ شبکه خانه کوچک:

فیلم امشب «خانه کوچک در ادامه هفته قبل است. پس ازمرگ خانم «ساندرسن» بچه های او در منزل آقای «ادواردز» میمانند تا محلی مناسب برای نگهداری بچه‌ها پیدا شود.

ساعت ۲۰ برنامه دوم «دنیای پرتحرک»

ارتش امریکا باکمک سازمان سیا عده‌یی از سربازان را درمقابل دادن امتیازاتی مثل مرخصی و پول و غیره وادار میکند. تا خود راتحت آزمایش مواد مخدر قرار بدهند.

این سربازان ابتدا دچارحالت تهاجمی میشوند وعده‌ای نیزدست به خودکشی می‌زنند و ...

ساعت ۲۰ر۲۱ برنامه دوم «حادثه جویان»

در این برنامه قایقهای پرنده‌ای که باسرعتی درحدود چهل مایل در پرواز هستند و کاراته‌بازانی‌که شش آجر را بادست و یا پا خردمی‌کنند نشان داده میشود.

ساعت ۲۲ر۵۰ برنامه دوم فیلم سینمائی «فکر می کنم که در کوچه موشها باشیم»

یک زن خودفروش نزد روزنامه‌نگار مشهوری میرودومدعی میشود که صاحب عکس‌های گویائی از روابط خود با افراد سرشناس شهر است و آنها رادر مقابل پنجاه هزار پوند میفروشد.

روزنامه‌نگار ماجرا را پیگیری می‌کند ولی در همین زمان زن‌بقتل میرسد و ماجرا آغاز میشود.

کارگردان فیلم‌مایک‌هاجزاست‌و در آن مایکل‌کولز، رونالدکلارک، ماری باکستربازی دارند. فیلم محصول ۱۹۷۴ است.

ساعت ۲۰ر۲۲ شبکه فیلم سینمایی «تکزاسی ها»

مدتی بعد از پایان جنگ بین شمالیها و جنوبی‌ها در امریکا، شمالیها مالیات‌های سنگینی از جنوبی‌ها و بخصوص مردم‌تکزاس می‌گیرند.

دربین جنوبی‌ها خانواده‌ای وجود دارد که گاوهای‌زیادی‌دارند وباقانون شمالی‌ها باید مالیات سنگینی بدهند اما مردی‌که‌عاشق دختراین خانواده شده است‌به‌آنها کمک می‌کند گلهرا به نقطه‌ای مناسب ببرند و آنها را بفروشند. ولی ... کارگردان این فیلم‌جیمز هوگان است ودر آن جوان بنت، راندولف اسکات و گروهی دیگر بازی دارند.

ساعت ۱۹ر۳۰ برنامه دوم «واریته زنگوله‌ها»

بعداز مدتها باردیگر امشب واریته زنگوله‌ها باشرکت‌عده‌ای از خوانندگان برگزار میشود.

کلاس برنامه نویسی کامپیوتر

چون کلاسهای برنامه نویسی کامپیوتربزبان کوبول (تئوری و عملی) روز ۲۷ر۹ر۳۵ تشکیل میشود کسانی که تاکنون موفق به ثبت نام نشده‌اند میتوانند تاتاریخ فوق بمرکز آموزش‌کامپیوتر آتومیشن(نیک) دارنده‌امتیازرسمی‌آموزشی و واقع‌دریهلوی‌چهارراه امیر اکرم ساختمان کوروش طبقه دوم مراجعه و ثبت‌نام‌نمایند تلفن ۶۴۹۲۵۸

رستوران سلف سرویس
دانیل شافران
با همراهی پیانو آنتوان‌اوستروف
۲۷و۲۸ آذر ماه ۴۵۳۵ ـ ساعت ۸ بعدازظهر
دانشکده هنرهای زیبا ـ دانشگاه تهران
برنامه ۲۷ آذرماه : لودویگ‌وان بتهوون:
سونات درفاماژور، اپوس ۵، شماره۱
سونات درسل‌مینور، اپوس ۵، شماره۲
سونات درلاماژور، اپوس ۶۹
سونات دردوماژور، اپوس ۱۰۲، شماره۱
سونات در رماژور، اپوس ۱۰۲، شماره ۲
برنامه ۲۸ آذرماه :
باخ: سوئیت شماره۶ در رماژور
برامس: سونات در رماژور، اپوس ۷۸
شوساکویچ : سونات در دوماژور، اپوس ۱۴۷
محل فروش بلیت :
ـ روابط عمومی جشن هنرواقع در تقاطع جردن و بلوار ناهید
ـ دانشکده هنرهای زیبا ـ دانشگاه تهران
ـ انجمن فیلارمونیک تهران
ـ صفحه فروشی بتهوون
ـ دراک استور سلطنت‌آباد
مالف ۲۲۲۷۲

تفریح آخرهفته!
بینگو
در پارک خرّم
رستوران سلف سرویس
پنجشنبه ازساعت ۶ بعد ازظهر باشام ۲۵۰ ریال
جمعه از ساعت ۱۰ صبح با ناهار ۲۵۰ ریال
کیلومتر ۴ انوبان کرج
تلفن ۹۴۱۷۱۲ ـ ۹۴۱۷۱۱

تلویزیون رنگی
دنیای رنگی فیلیپس واقعی تراست
PHILIPS

آگهی مناقصه
سازمان تامین‌خدمات درمانی تعدادی‌دستگاه رادیوگرافی ۱۲۵۰ـ ۱۰۰۰ ـ ۸۵۰ ـ ۶۵۰وبوکی استندرا ازطریق‌مناقصه تحویل سی‌انداف‌تهران خریداری مینماید.
ـ داوطلبان شرکت در مناقصه جهت دریافت برگ شرائط مناقصه میتوانند باستثناء روزهای پنجشنبه و تعطیل از ساعت ۸الی۱۶ به‌اداره‌کل تدارکات واقع درخیابان آیزنهاور پلاک ۴۳۵ مراجعه نمایند مدت قبول پیشنهادات تاآخروقت اداری ۱۶ر۱۱ر۳۵ میباشد. مالف ـ۲۳۶۶۷
سازمان تامین خدمات درمانی

عکس فوق‌محسن شهپرفرزند حسین ۱۵ساله شمارشناسنامه ۴۲۴۲۴ محصل مدت یک هفته است که از شهرستان اراک خارج گشته و تاکنون‌مراجعت ننموده است هرکس‌اطلاعی از وی دارد به کلانتری ۶ یا به شهرستان اراک جنب گرمابه افتخار ـ خیابان مولوی پلاک ۷۹ اطلاع داده و پدرومادرش را ـ از نگرانی بدرآورد.
آ ـ ۱۵۸۱۱

محلهای سرویس وتعمیرات
تلویزیون رنگی وسیاه‌وسفید
شارپ
SHARP
درتهران وشهرستانها.
تهران ـ تلفن ۶۶۶۷۶۱ـ۶۴۱۵۷۵ مشهد ـ تلفن ـ ۳۰۱۸۶
آبادان ـ تلفن ـ ۲۴۴۴۰ اصفهان ـ تلفن ـ ۲۸۷۵۶
اهواز ـ تلفن ـ ۲۵۱۰۹ شیراز ـ تلفن ـ ۳۳۷۸۲
تصویر رنگی تلویزیون شارپ
بحقیقت رنگ نزدیکتر است.
شارپ منطبق باسیستم پخش سکام ایران
320SH

دربازیگترین راهروی انبارها از
لیفت تراک های برقی دستی کراون ساخت آمریکا استفاده نمایید
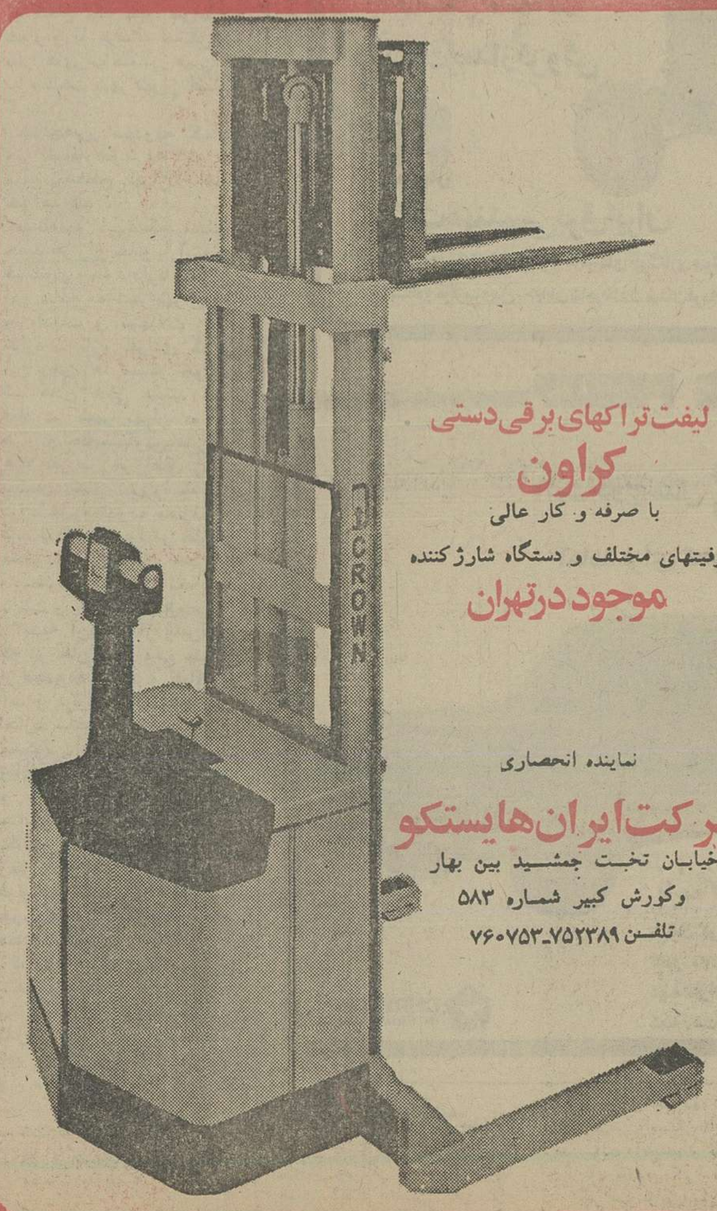
لیفت تراکهای برقی دستی
کراون
با صرفه و کار عالی
بظرفیتهای مختلف و دستگاه شارژ کننده
موجود درتهران
نماینده انحصاری
شرکت ایران‌هایستکو
خیابان تخت جمشید بین بهار
وکورش کبیر شماره ۵۸۳
تلفن ۷۵۲۳۸۹ـ۷۶۰۷۵۳

برنامه دوم

چهارشنبه

- ۱۹ موسیقی و اسلاید
- ۱۹/۳۰ برنامه کودک (بوگی و دوستان)

- ۲۰ فیلم مستند: تراش الماس
- ۱۰/۱۰ برنامه‌ای از گروه تحقیق (گفتگو با مسئولان)
- ۲۰/۲۰ اخبار
- ۲۱ داستی جان نابلسون ـ قسمت دوم
- ۲۲ جشن هنر ـ باله موریس بژار (پرنده آتشین)
- دربایان خبر و مجله خبری

پنجشنبه

- ۱۹ موسیقی و اسلاید
- ۱۹/۳۰ واریته زنگوله ها
- ۲۰ جهان پرتحرک (آدمهای آزمایشی)
- آزمایشگاهی)
- ۲۰/۶۰ اخبار
- ۲۱ حادثه جویان
- شرکت: چک کانزر
- ۲۱/۲۵ تیتر آول
- ۲۲/۲۵ فیلم تلویزیونی هفته (فکر میکنم که در کوچهٔ موشها باشیم) هنرپیشگان: ماری باکستر کارگردان: مایک هاجز.

دربایان خبر

تلویزیون

برنامه های تلویزیونی زیر از طرف سازمان رادیو تلویزیون ملی ایران اعلام شده است
مسئولیت هرگونه تغییر در ساعات وچگونگی برنامه‌ها با آن سازمان است

بین‌المللی

چهارشنبه

۱۴/۳۰ فیلم
۱۶ خلاصه اخبار
۱۶/۰۵ ماجراهای گالیور
۱۶/۳۰ خیابان سه سامی
۱۷/۳۰ سه کله پوک
۱۷/۲۵ وایات ارپ
۱۸/۱۰ خانه کوچک
۱۹ اخبار
۱۹/۲۵ شودیگ وان دایک
۱۹/۵۰ برنامه‌ای از رادیو تلویزیون ملی ایران
۲۰/۲۰ ماد
۲۱/۱۰ شکارچی
۲۲ اخبار
۲۲/۲۵ فیلم سینمائی (جشن تولد)

پنجشنبه

۱۰ خیابان سه سامی
۱۱ سی چندتن اعجوبه و توجه هایش
۱۱/۲۰ منتظر باش تا یدوت بخانه‌بازگردد
۱۱/۴۰ برنامه ورزشی
۱۶ خلاصه اخبار
۱۶/۰۶ خلاصه اخبار
۱۶/۰۵ شومایک داگلاس
۱۶/۵۵ فیلم سینمائی (شش اسب سیاه)
۱۸/۱۵ کارتون
۱۸/۲۵ ماجراهای عشقی پدرادی
۱۹ اخبار
۱۹/۳۰ شوهورش دی
۱۹/۵۵ فیلم سینمائی
۲۱/۳۰ اوقات خوب
۲۲ اخبار
۲۲/۲۵ دکتر سایمن لاک
۲۲/۵ کانن
۲۳/۴۰ فیلم سینمائی

برنامه اول (شبکه)

چهارشنبه

- ۱۷ اخبار
- ۱۷/۱۰ کودکان: کارتون ـ جادلی جابلین ـ رقص × ۵ ـ یکی بود یکی نبود
- ۶۸/۲۰ بالنسک ـ یک از هزارها
- ۱۸/۵۰ اخبار ورزشی
- ۱۹ سابقه ۳×۳×۳
- ۱۹/۳۰ خانواده
- ۲۰ اخبار و تقویم تاریخ
- ۲۰/۲۰ پزشک محله
- ۲۱/۲۰ برنامه ویژه
- ۲۲/۱۰ موسیقی ایرانی ـ ساز و آواز
- ۲۲/۴۰ راه وستاخیز

پنجشنبه

- ۱۲ اخبار
- ۱۲/۰۵ دختر استثنائی
- ۱۲/۳۰ موسیقی ایرانی
- ۱۳/۱۰ کانن
- ۱۴ اخبار
- ۱۴/۳۰ خیابان سه سامی
- ۱۵/۲۰ فیلم آموزشی
- ۱۵/۲۵ واریته
- ۱۶ مجله ورزشی
- ۱۷ اخبار
- ۱۷/۱۰ کودکان: کارتون ـ زورو ـ بچه های خورشید ـ یکی بود یکی نبود
- ۱۸/۵۰ اخبار ورزشی
- ۱۹ خانه کوچک
- ۱۹/۳۰ اخبار و تقویم تاریخ
- ۲۰/۲۰ چنگک
- ۲۱/۲۰ ترانه های ایرانی
- ۲۲/۲۰ فیلم سینمائی

جدول ویژه شماره ۱۰۷۷

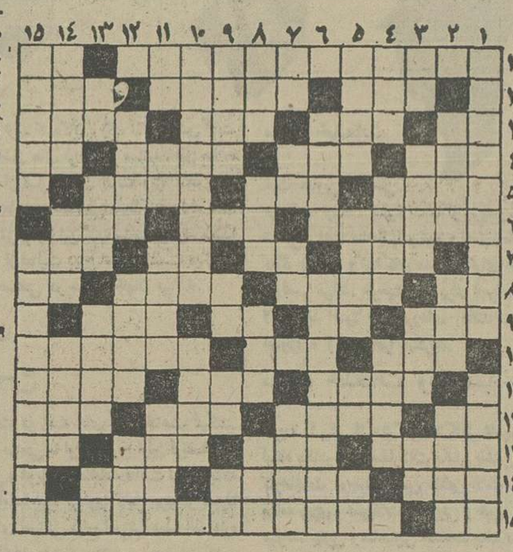

افقی:
۱ـ اثری از ولتیر ـ جامش معروف است. ۲ـ گیاهی که شاداب ... است ـ حق کسی را تمام و کامل دادن ـ کشوری در افریقا. ۳ـ پساوندیست ـ سازمانی که به دخالت در انتخابات امریکا متهم شده بود! ـ کل و همه ـ برای هر کاری باید گرفت. ۴ـ در اصطلاح کشاورزی محصول دادن یکسال در میان درختی است ـ فرستاده خدا ـ حوله است و لنگ حمام ـ رایحه. ۵ـ نکوهش کننده ـ قصر کوچکی که در میان قلعه ساخته باشند ـ عطا و بهره. ۶ـ بلند آوازه ـ ساختمان ـ وسیله نخ ریسی است. ۷ـ شهری در جنوب ـ دردل صدف پرورش یابد ـ دانه خوشبو ـ از طوایف عرب. ۸ـ مادر ـ کلاه بر سر دارد ـ ماهی‌گیر ـ نور آندک. ۹ـ ماهی در سال تازی ـ شلوار مد روز ـ نقطه و خال ـ حافظه و ذهن. ۱۰ـ تله ـ سنگینی و متانت ـ سپاسگزاری. ۱۱ـ نام جائی در جهنم ـ مته برقی ـ آوازش معروف است. ۱۲ـ گلیم دراز و باریک ـ علاقه ـ قدرت ـ به کف آرند و به غفلت خورند. ۱۳ـ اثری از ژان ژاک روسو ـ امور بانکها از آن میگذرد ـ بالا ـ بچه به دنیا آوردن. ۱۴ـ نوعی موشک روسها ـ نوشته شده ـ اصطلاحی در موسیقی. ۱۵ـ آواز دستجمعی ـ شاعر رومانتیک قرن نوزدهم المان که اشعارش ظرافت و ملاحت خاصی دارد.

عمودی:
۱ـ نیم روز را نیز گفته‌اند! ـ راهها و روشهای عبادت. ۲ـ فصیح و بلیغ ـ عظمت و بزرگی ـ شراب فروش. ۳ـ مغز ـ مقامش آرزو است ـ صدای کلفت ـ دریا. ۴ـ زدن شاخه های زیادی درخت ـ باران ریز و تند ـ فرصت. ۵ـ اشاره به نزدیک ـ مکر و حیله و تزویر ـ نیم تنه زنانه ـ از حالات دوگانه دریا. ۶ـ چاهها ـ پزشک معروف قرن نوزدهم فرانسه که در ریاضیات و مکانیک تجربیات عجیبی داشت و برای اثبات حرکت زمین آونگی ساخت! ۷ـ هنوز در لفظ انگلیسی ـ زمین ـ بلی به زبان روسی ـ راه رفتن کودک تازه پا. ۸ـ واحدی در طول خارجی ـ غرور و خودپسندی ـ گاهی جان به لب میرساند ـ دانه کش بی ازار ۹ـ پارچه‌ایکه روی چیزی می پیچند ـ مرضی است ـ لخت و پرهنه ـ خوب نیست. ۱۰ـ با انتشار تئوری جریان الکتریک نامش در جهان علم ثبت شد ـ هزارها. ۱۱ـ شکوه ـ ضمیری است ـ ملامت کننده ـ نام دیگر شانه بسر. ۱۲ـ جنگ دو واه خدا ـ قطب منفی باطری الکتریسته ـ ماه. ۱۳ـ جوان بی تجربه ـ پرچم ـ خرامان و لرزان ـ قدم یکپا. ۱۴ـ کلمه احترام برای خانم و آقا ـ طبل بزرگ ـ از خواندنی ها. ۱۵ـ نفت سیاه ـ از بقراط برای پزشکان بجا مانده.

حل جدول ویژه

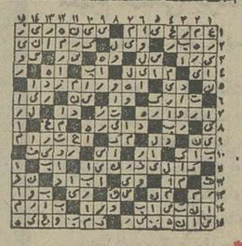

جدول عادی شماره ۹۵۱۵

قدیمی روم ـ همان فلانی است! ۱۲ـ پرحرف میزند ـ جاویدان ـ گهواره ـ پسوندیست. ۱۳ـ اثری از فروید ـ دستور غذا در رستوران ـ نقطه مقابل فراموشی ـ چه کس؟ ۱۴ـ اسب اضافی کشیدنی ـ راهنمائی ـ پارچه ایست. ۱۵ـ نفس بلند ـ از غزل سرایان معروف قرن هشتم که همای و همایون از آثار اوست.

عمودی:
۱ـ در نیویورک سر به آسمان می ساید ـ فرش درویشان. ۲ـ موش خرما ـ کاسه چوبی ـ قصاب یا پوست میفروشد! ۳ـ از برنامه‌های تلویزیونی ـ روزها ـ خالص ـ عددیست. ۴ـ اشاره به نزدیک ـ مرض واگیردار ـ سازمان امور فضا در امریکا. ۵ـ نقشه‌کش ـ قدرت ـ طایفه ایرانی ـ ورزشی است. ۶ـ چای بودن ـ از کشورهای امریکایی مرکزی ـ ۷ـ آخرین حرف ـ خاک کوزه‌گیری ـ نور اندک ـ از پرندگان وحشی. ۸ـ چند تا امت ـ پارچه معروف یمنی ـ اخوی قدیمی مرگ ـ یا آن از چاه آب میکشند. ۹ـ از ظروف اندازه‌گیری مایعات ـ اشاره به دور ـ خمیس پس نمیدهد ـ نوعی خطکش است. ۱۰ـ هیبی گری کارش را کساد کرد ـ شهری است و پولی بود و نوعی سبزی. ۱۱ـ لخت و برهنه ـ عدد و شماره ـ جوان ـ صوت کش زمین مسابقه. ۱۲ـ برای برق و تلفن میکشند ـ شناگر معروف ـ تله. ۱۳ـ زهر ـ درخت انگور ـ پا درآن می نهند و سوار میشوند ـ نفی تازی. ۱۴ـ خانه های ریزعکس ـ آب در آن جاریست ـ شهری در ایران. ۱۵ـ جوب سیاه زینتی ـ اثری از ویلیام شکسپیر.

حل جدول عادی

افقی:
۱ـ از نقاط دیدنی و بسیار زیبای کشور آمریکاست ـ فاصله را میرساند. ۲ـ معشوقه رامین ـ فرمانروائی ـ فلزیکه در گلوله سازی مورد استفاده دارد. ۳ـ حرف ربط ـ از بزرگان به جا میماند ـ از او داستانهای آموزنده و یا مزه‌یی نقل میکنند ـ تیر در جله‌اش می نهادند. ۴ـ صدویازده ـ حیله و نیرنگ ـ شاعر معروف نوپرداز ـ درخت شراب. ۵ـ از عباران بنام ـ مهره یی در عرصه شطرنج ـ از شیرین کنندگان کام. ۶ـ طلب کردن ـ برای رقص میگیرند ـ شهری در استان هفتم. ۷ـ امر به ترفتن میکند! ـ می بندند تا آب هدر نرود ـ مایه حیات ـ انباشته کردن چیزی بروی هم! ۸ـ از موجودات خیالی ـ مرد حیله‌گر کتاب اتللو ـ وسیله جابجا کردن اجسام ـ بلی به زبان روسی. ۹ـ مقام و مرتبه ـ تازه ـ هزار کیلو ـ آتش در لفظ عرب. ۱۰ـ شهری در فرانسه ـ فعلی است ـ کار درخشان و نمایان ۱۱ـ رقصی که خیلی هنر میخواهد ـ مجلس

تفسیر روز

به‌فکر «زیر گروه»ایها هم باشید

در صحبتی که در شماره یکشنبه داشتیم ضمن اشاره به در پیش بودن کنگره فوتبال جام تخت جمشید ، به نیاز توجه بیشتر به بیرون از چهارچوب جام تخت جمشید و تقویت گروههائی که در بیرون « جام » بخاطر آن تلاش می‌کنند ، نیز اشاره کردیم و حرف از تیمهای زیر گروه جام تخت جمشید بمیان آمد و اینکه کار اینان و حفظ بقایشان تحت شرایط کنونی ، کیفیتی دشوار بخود می‌گیرد .

تیمهای بیرون از لیگ‌که هرساله شانس خود را برای راه یافتن به این صحنه پرهیاهو می‌آزمایند ، با یک حساب کوتاه دخل و خرج ، دشواریها از جهت کارشان پدیدار میگردد .

اگر بخت را اینجا به دسته اول زیر گروه جام خلاصه کنیم و دسته های دوم و سوم را که هم برپا شده‌اند ، به کنار نهیم ، باید گفت تیمهای تهرانی بخصوص آنهائی که به سازمان و تشکیلاتی خاص وابستگی ندارند شرایط پرمخاطره‌تری دارند ، و در تهران ، وجود تیمهای بزرگ و کوچک پایتخت نشین در صحنه لیگ ، رغبت دیگری برای تماشاگران برای گرد آمدن در دیدار های آنها نمی‌گذارد و بهمین دلیل درآمد های این تیم بهیچ شکل در حدی نیست که بازگوی گوشه‌ای از نیازها نیز باشد .

بدین خاطر بازیهای زیر گروه در تهران ، اغلب بی‌تماشاگر ویا با جماعتی اندک برگزار میگردد و فدراسیون هم با توجه به این امر گاهی این بازیها را پیش درآمد مسابقات لیگ قرار میداد !

تا چند سال پیش شاید تیم داری مشکلی بزرگ نداشت ، ولی این روزها با بالا رفتن سطح توقع‌ها و گسترش کار و رونق گرفتن بازار « پول » ، کار دشواری فراوان یافته است و مسئله پول سخت در این گیرودار برای بقا مطرح است . و ازسوی دیگر ضمن این کمبود و در واقع نبود درآمد ، هزینه و مشکلات کار این تیمها در حدی چشمگیر مینماید . حقوق ماهیانه بازیکن و مربی حرف عمده و بزرگ در این میان است و یک تیم در یک حد پائین مخارجی حدود بین ۶۰۰۰ تا ۷۰۰۰ تومان در ماه دارد که بی‌تردید این چیزی است که درآمد های بازیها قادر به جبران آن نیست . ضمن اینکه کمبود حقوق یک بازیکن تیم زیرگروه، «بدلیل‌نبود امکانات» همه باشگاه را در این هول‌ولا نگاهمیدارد که با وسوسه پول بیشتر لیگ‌نشینها یار خود را از دست بدهد ، ولو اینکه این مسئله همیشه در حال اتفاق افتادن است !

فدراسیون فوتبال بعنوان یک کار اساسی شک نیست بایستی برای رونق جام تخت جمشید و فوتبال در حفظ بقا و استواری اینان بکوشد ، و برای این مسئله بایستی در پی یافتن راه حلهائی بود که در این میان بایستی بیش از هرچیز به جام تخت جمشید، تماشاگران و بازیهایش نظر دوخت .

تشکیل یک حساب جداگانه برای زیر گروهها از سفره جام تخت جمشید آنطور که هیچ دشواری برای تخت جمشیدیها هم نداشته باشد ، میتواند یک راه حل برای بقای این برادران بیرون لیگی‌ها باشد .

حالا این « حساب » میتواند به انحاء گوناگون باشد ، کنار گذاردن ، یک ریال و دو ریال ویا ۵ریال از فروش هربلیط از دیدار های لیگ ، یا اختصاص دادن درصدی بظاهر ناچیز از درآمد هرمسابقه که در وهله اول بچشم نمی‌آید و به تیم و کسی هم ضرر نمیزند ، و در مجموع برای زیر گروهی‌ها رقم قابل بحثی خواهد شد .

ویا با قرار دادن مسابقه های زیر گروه پیش از مسابقه جام تخت جمشید درصدی از درآمد کل روز به تیم های آنروز اختصاص داده شود ، و راه حلهای دیگر ... که بی‌تردید کنگره نشین‌ها و دست اندرکاران با بررسی جوانب و اوضاع کار خود قادر به پیدا کردن راه حلی به ایده خود ، برای آن هستند .

فقط اینرا باید به یادداشت که بقای زیر گروهی های جام ، بقای بزرگان است .

بسکتبال مردان باشگاه‌های تهران

پرسپولیس «۱۳۶» امتیاز از دارائی گرفت!

سه شنبه ۲۳ آذر ماه ۲۵۳۵ شاهنشاهی ـ سالن محمدرضا شاه پهلوی ، (بسکتبال‌دسته اول باشگاه‌های پسران‌تهران‌ـ مرحله اول) ، پرسپولیس۱۳۶ ـدارائی ۶۷،نیمه اول ۳۸ر۷۶ بسود پرسپولیس ، سرداور عباس‌مقدس‌زاده، داورروح‌اله جعفری ، تماشاگر ۳۰۰ تن ،

ارزش بازی ★★

پرسپولیس : احمد محمد پور (کاپیتن)، محسن‌خلخالی، امیر ایلیاوی ، رسول‌جوادی، امیر سبکتکین، کامبیز خلیلی ، محمد سندوسی،منوچهر مرادی مسعود عبدی . مربی:ابو الحسن اشتری .

دارائی : محمد علی‌کسائی، ناصر خانلری (کاپیتن) ،حمید عقیلی ، پروز فرخی‌فر ،مجید دهقان ، خسرو فرخی‌فر . مربی : ناصر خانلری .

پرسپولیس آن‌چنان استوار وکوبنده آغاز کرد که حریف حتی فرصت نگاهداشتن بازی و کشتن وقت را نیز پیدانکرد! پرسپولیس درنیمه اول‌بااستفاده از هنر نمائی های یاران‌خود با برتری مطلق پیش رفت که ابتدا ۸ـ۲۴ و بعد ۲۴ ـ۶۶از حریف پیش افتادو سرانجام نیمه اول را ۳۸ـ۷۶با پیروزی به آخر رساند .

دارائی آن چنان ضعیف ، در هم ریخته ونا هماهنگ و آشفته در زمین ظاهر شد که حتی به پرسپولیسها نیز این امکان را که بازی بهتری‌ارائه دهند ، نداد . چرا که‌هنگامی که یک تیم نامتعادل وضعیف‌در مقابل تیم نیرومندی قرارگیرد، تعادل کار از دست میرود .

بدین دلیل بود که پرسپولیسی ها در نیمه دوم خلخالی را که در نیمه نخست به تنهائی ۳۲ امتیاز برای‌تیم‌خود کسب کرد، روی نیمکت ذخیره ها نشاند واز یاران ذخیره خود بیشتر استفاده کرد .

پرسپولیس درنیمه دوم‌ابتدا ۴۸ـ۸۸ پیش افتاد و هنگامی که امتیاز هایش به ۱۰۰رسید حریف فقط ۶ ۵امتیاز از آنها گرفت . و سرانجام بازی با حساب ۶۷ـ۱۳۶ به سود پرسپولیس خاتمه یافتو این تیم راه خود را تاکنون بدون شکست طی کرده و خود را به عنوان مدعی شماره یک عنوان قهرمانی باشگاه های تهران معرفی کرده است .

در تیم پرسپولیس محسن خلخالی و امیر ایلیاوی بهتر از دیگران ظاهر شدند و با امتیازات فراوانی که کسب نمودند ، بزرگترین عامل‌پیروزی با پیش از ۱۳۰ امتیاز تیم خود شدند .

سه‌شنبه ۲۳ آذر ماه۲۵۳۵ شاهنشاهی ـ سالن محمدرضا شاه پهلوی ، (بسکتبال‌دسته اول باشگاه های پسران‌تهران ـ مرحله اول) ، تاج ۷۶ ـ ایرانا ۶۷ ، نیمه اول ۲۵ـ۳۹ به سود تاج ، سرداور حسن نوربخش ، داور حمید کیان ارثی ،تماشاگر حدود ۲۰۰تن.

ارزش بازی ★★★

تاج : محمودنیکدل(کاپیتن) مسعود اساسی ، فریدون انتظاری ، نسیم دورن، عباس کاشیان ، محسن علامیر،فرامرز آزرم ، چاگ برد . مربی:عنایت آتشی .

ایرانا : مجتبی روحانی ، عباس غمگسارنیا (کاپیتن) ، مصطفی نثار، حسین‌سلیمی، سیمون‌بهرامیان، حمیدممنون، شاپور طاهونی ،انور آلوشا، مربی : داریوش نبوی.

تاجی ها از همان آغازبازی حریف را زیر حملات خود قرار دادند و امتیازات زیادی کسب کردند ، ضمن اینکه‌ایرانا که یکی از امید های صعودبه مرحله بعدی مسابقه ها ویکی از تیم های خوب این‌دوره‌از بازیها است و در مسابقه های دسته دوم باشگاه های‌تهران پس از راه آهن در جای دوم ایستاد،نتوانست بازی‌همیشگی خود را نشان دهد و بازیکنان این تیم در میدان خسته و ناهماهنگ بودند .

و این برای تاجیها بهترین فرصت را داد تا حریف که هیچگاه تصور نمی رفت‌اینقدر خسته و نالان باشد ، از پا درآورند .

تاجیهادرنیمه اول ۲۵ ـ۳۹ پیش افتادند و این‌برتری رانیز در نیمه دوم حفظ کردند .

در اواسط نیمه دوم وهنگامی که فریدون انتظاری یکی از بازیکنان خوب تاج از میدان با ۵ خطا بیرون رفت، ایرانا کمی به تلاش افتادو در این نیمه‌ازتاج جلو افتاد و اختلاف امتیازات راتا۶۱ ـ۶۳ به سود تاج نزدیک کرد .

اما تاج بدون اینکه دیگر باجی به حریف بدهد .وعلیرغم باخت ۳۷ـ۴۲ در نیمه دوم،با سود بردن ازاختلاف امتیازات نیمه نخست ، بازی را ۶۷ـ۷۶ به سود خود پایان داد وبه اولین پیروزی‌اش در این مسابقه ها دست یافت .

کار ایرانا با این شکست برای صعود به مرحله بعدی، کمی مشکل شد و اینها باید هردو دیداربعدیشان باپیروزی پشت سر گذارند تا به مرحله دوم راه یابند .

دیشب پرسپولیس برابر دارائی باگرفتن ۱۳۶ امتیاز، سیمائی کوبنده در صحنه بازیها نشان داد . «پرسپولیس امروز» که اختلاطی است از یاران سابق این تیم‌وپهلوی، امیدواریهای بسیار دارد. عکس گروهی‌از یاران پرسپولیس‌را ضمن غیبت چند یار دیگر همراه‌حسن اشتری مربی تیم نشان‌میدهد.

مشتزنی تشویقی پایتخت آغازشد

دیشب ، مشتزنان جوان و گمنام پایتخت در سالن بکس امجدیه ، یک مسابقه تشویقی را که ۹۲ مشتزن درآن‌شرکت دارند ، آغاز کردند .

فدراسیون مشتزنی ، با برگزاری مسابقه تشویقی ، یک قدم مثبت بسود علاقمندان و شیفتگان مشتزنی برداشت و دیشب پس از ۲۱ مبارزه ، چهره های پیروز دورنخست‌مسابقه، در ۵ وزن بشرح زیر انتخاب شدند .

۵۴ کیلو : خواجوی ، واجخواه ، راستی ، روزمهر، شکراللهی .

۵۷ کیلو : « دبرزنی » ، یزدی ، شیزآقائی ، عنبری .

۶۰ کیلو : کنعانی اصل ، آمرکارگر ، اردشیر امیدی ، « داننده » ، سیفی ، علی‌مرادی.

۶۳ر۵ کیلو : هاکوپیان ، عزت‌الله دادخواه ، منصور نمایشی .

۶۷ کیلو : علی صفری ، فضیلی ، موسوی ، بیکوئی.

مسابقه های والیبال قهرمانی جهان

ماه نوامبر سال آینده ژاپن میزبان مسابقه های قهرمانی والیبال جهان‌خواهد بود .

۱۲ تیم در گروه مردان و ۸ تیم در گروه زنان در این مسابقه‌ها حضور خواهند داشت .

تیمهای شرکت کننده در مسابقه های مردان از این قرارند :

ژاپن ـ لهستان ـ آلمان شرقی ـ ایتالیا ـ شوروی ـ مصر ـ کره جنوبی ـ چین ، چهار تیم بقیه تا سال آینده انتخاب می‌گردند .

در گروه زنان تاکنون این تیمها شناخته شده‌اند: ژاپن‌ـ شوروی ـ کره جنوبی ـ مصر ـ چین .

والیبال آموزشگاه ها

ورزشگاه متروکه آرش بعدازمدتها تعطیلی رنگ ورزش دید!

دیدار های فینال والیبال دختران و پسران ناحیه ۹ آموزش و پرورش تهران ، از ساعت ۳ بعد از ظهردیروز در ورزشگاه « آرش » و با حضور معاون وزارت‌آموزش و پرورش در تشکیلات ورزش و مدیرکل تربیت بدنی این وزارتخانه انجام گرفت .

ورزشگاه متروکه « آرش » که چندین سال بلااستفاده و بصورت متروک در منطقه پرجمعیت تهران پارس مانده بود ، پس از مدتی طولانی، نخستین بار بود که رنگ مبارزه و هیجان را با حضور هزار نفر تماشاگر بخودمی‌دید، و این همان ورزشگاهی است که اخیرا در اختیار وزارت آموزش و پرورش قرارگرفت.

● دیدار فینال دختران را والیبالیستهای ارمغان ادب و « به‌آذین » که از میان ۲۰ تیم شرکت کننده بالا آمده بودند، انجام دادند که تیم دبیرستان ارمغان ادب با پیروزی ۵ـ۱۵ و ۵ـ۱۷ طی دو گیم بمقام قهرمانی ناحیه ۹ دست یافت و «به‌آذین» دوم شد .

فاتح جدال فینال والیبال پسران ، تیم دبیرستان «هرمز آرش» بودکه باعبور پیروزمندانه از سد هنرستان کارآموزی ، پروانه قهرمانی را گرفت و هنرستان نایب قهرمان شد .

این دو تیم از میان ۲۲تیم بمرحله نهایی رسیده بودند و تیم هرمز آرش‌باپیروزی۱۲ـ۱۵ و ۱۰ـ۱۵ برابر حریف قهرمان شناخته شد .

یگان‌های مقیم مرکز ، فاتح نیروی زمینی شاهنشاهی

مشهد ـ سالن والاحضرت رضا پهلوی : کشتی‌گیران یگانهای مقیم مرکز ، پس از دو شب مبارزه ، جواز قهرمانی سومین دوره مسابقات نیروی زمینی شاهنشاهی را بچنگ خویش درآوردند .

تیم های لشگر ۷۷ خراسان و مرکز سپاه یکم نیز مکان های دوم و سوم را تصاحب کردند .

رده‌بندی نهائی

۴۸ کیلو : ۱ـ حسین فرید (منطقه ۲) ۲ـ احمد عزت‌زاده (مرکز) ۳ـ علیرضا مرزبانی (منطقه ۱)

۵۲ کیلو : ۱ـ اکبر بیک محمد زاده (مرکز) ۲ـ علیرضا محمدی (منطقه ۱) ۳ـ حسین علی‌آبادی (لشگر ۷۷)

۵۷ کیلو : ۱ـ محمد قاسمی (منطقه۲) ۲ـ مرادعلی شیرانی (منطقه ۲) ۳ـ چنگیز عامل (لشگر ۷۷)

۶۲ کیلو : ۱ـ رضا قباد پور (لشگر ۷۷) ۲ ـ ابوالقاسم قاطع (مرکز) ۳ـ اسماعیل سید حاتمی (منطقه ۱)

۶۸ـ کیلو : ۱ـ محمود کاظمی (مرکز) ۲ـ شجاع دارابی (منطقه ۲) ۳ـ حبیب‌الله مرادنیا (منطقه۱)

۷۴ کیلو : ۱ـ جواد افشار پور (لشگر ۷۷) ۲ـ جلال پیشکاری (مرکز) ۳ـ میربابا هاشمی (منطقه ۱)

۸۲ کیلو : ۱ـ علی جواهری (لشگر ۷۷) ۲ ـ محمد زاده بکائی (منطقه ۲) ۳ـ محمدحسن عشری (مرکز)

۹۰ کیلو : ۱ـ حجت‌الله حسن پور (لشگر ۷۷) ۲ـ حمید علیدوستی (مرکز) ۳ـ عادل بلنداقبال (منطقه ۱)

۱۰۰ کیلو : ۱ـ مصر زینعلی زاده (لشگر ۷۷) ۲ـ جمال هاشم زاده (لشگر ۷۷) ۳ـ یعقوب ترابی (منطقه ۱)

۱۰۰+کیلو : ۱ـ عزیز یوسفی (منطقه ۱) ۲ ـ ایرج هدایتی (لشگر ۷۷) ۳ـ سید محمد سلطانی(منطقه۲)

رده‌بندی تیمی : ۱ـ تیم یگانهای مقیم مرکز ۲۷ امتیاز ۲ـ تیم سپاه یکم ۲۰ امتیاز ۳ـ تیم سپاه یکم ۲۰ امتیاز .

والیبال جام محمدعلی جناح

جوانان وشهباز در کورس فتح جام

دیروز تیمهای جوانان«الف» تهران وشهبازدرجریان‌مسابقه های والیبال جام محمد علی جناح که‌به مناسبت یکصدمین سالگرد تولد قائد اعظم پاکستان برگزار می گردد ، به پیروزی رسیدند و برای فتح عنوان قهرمانی جام کورس بستند .

ابتدا تیم جوانان « الف » تهران دربرابرایران ناسیونال که‌نماینده کارگران در این مسابقه ها است ، در سه ست پیاپی به پیروزی رسید

جوانان گیم‌نخستین‌را ۱۰ـ۱۵ بردند ودر گیمهای دوم و سوم نیز با نتایج ۸ـ۱۵ و ۱۲ـ۱۵ به پیروزی رسیدند .

هر دوتیم در این دیدار نمایشی‌خوب داشتند ضمن اینکه ایران‌ناسیونال علیرغم این شکست امابابدست‌آوردن امتیازات حساسی ، جوانان جوانان‌تهران‌رابخطرانداختند.

دربازی دوم تیمهای شهباز وجوانان «ب» تهران باهم مصاف کردند که‌در پایان شهباز ۰ـ۳ به پیروزی‌رسید .

شهباز در سه گیم‌پی در پی با نتایج ۶ـ۱۵ ، ۱۱ـ۱۵ و ۳ـ۱۵ بدون دشواری از سد حریف گذشت وصاحب پیروزی شد .

امروز دردنباله‌این‌مسابقه‌ها دودیدار درسالن والیبال‌محمد نصیری برگزار میشود. ابتدا تیم های دکترهشترودی‌وشهباز باهم دیدار میکنند وسپس دو تیم ناشنوایان و ایران‌ناسیونال مقابل هم قرار میگیرند .

حرکت تازه‌دروزنه‌برداری

فدراسیون وزنه‌برداری‌ایران با یک برنامه ریزی طولانی حرکت جدی خود را برای مسابقه های قهرمانی وزنه برداری آسیا آغاز کرد.

ایران که سال پیش‌درمسابقه های قهرمانی آسیاکه‌دربانکوک جریان داشت غایب بود ، در این دوره مسابقات حاضر خواهد بود و برای تدارک‌بهتر با مسابقاتی در سه مرحله انجام خواهد داد .

این تجربه‌ایست‌که‌فدراسیون وزنه برداری ایران در آستانه بازیهای المپیک بدست آورد و طی مراحل مختلف قهرمانان ایرانی بشرائط نیکو رسیدند.

حال با در پیش بودن مسابقات قهرمانی آسیا که در بغداد جریان دارد ، برنامه آزمایش شده گذشته مد نظر قرار گرفته است .

بغداد که در اردیبهشت ماه ۲۵۳۶ میزبان قوی‌ترین وزنه برداران آسیا خواهد بود ، خود چندان نقشی در رقابتها نخواهد داشت ، زیرا ایران ـ ژاپن ـ کره شمالی و جنوبی و چین جای حرفی برای دیگران باقی نخواهند گذاشت،

هرچند که عراقی‌ها درگذشته وزنه برداران پرتوانی چون عبدالعزیز داشته‌اندولی‌مدتهاست که در سکوت وخاموشی‌قرار دارند .

فدراسیون وزنه‌برداری‌ایران که اولین مرحله مسابقات‌وزنه برداری انتخابی آسیا را طی روز های ۲۰ تا ۲۴ دیماه‌انجام میدهد ، در حالی به مرحله دوم خواهد رسید که نفرات واجد شرائط به رکورد های ورودی مرحله دوم دست‌یابند و واجدین شرایط برای راه‌یابی به مرحله نهائی باید پیروزمندانه از مبارزات اسفند ماه فارغ شوند و سرانجام مهره های برتر در فروردین ماه باگزینش تیم ملی مشخص میشوند .

ایران ، آخرین باری که در صحنه آسیا حکومت‌خود را بردیگران دیکته کرد ، بازی های آسیائی تهران بود که برتر از ژاپن بمقام قهرمانی رسید ولی‌قهرمان و نایب قهرمان بازیهای تهران در بانکوک غایب بودند .

محرومیت چین ازراه یابی به فدراسیون بین‌المللی دوچرخه سواری

در کنگره سالانه اتحادیه بین‌المللی دوچرخه‌سواری که در هفته گذشته در شهر ژنو تشکیل شد ، فدراسیون جهانی بدلیل اینکه هیچگاه چینی‌ها در کنگره های‌مختلف نماینده‌ای مستقل شرکت نمیدهند و خواسته های خود را از طریق نمایندگان سایر کشور ها به آگاهی‌فدراسیون جهانی میرسانند ،و همینطور بدلیل عدم امکان اخراج تایوان که مغایر با اساسنامه فدراسیون جهانی است با عضویت چین مخالفت نمود .

همچنین تایوان را عضو رسمی فدراسیون جهانی دانست و برای هشتمین دوره مسابقات آسیائی که در مانیل انجام میشود به جمهوری خلق چین اجازه شرکت نداد و در ضمن به تمام کشورهای آسیائی نیز شدیدا اخطار نمود که بهرشکل از مسابقه باچینی‌ها خودداری نمایند .

و اگر چنانچه کشور فیلی‌پین خواستار حضور چینی‌ها در مانیل شود، قادر نیست مسابقات یاد شده را بنام قهرمانی آسیا انجام دهد.

روزنامه ندای ناسیونالیست

روز های چهارشنبه بامطالب‌تحلیلی منتشر میشود

بازارگوشت استرالیادرایران داغتر میشود

تهیه وصدور گوشت استرالیا جهت برآورد نیاز های روزافزون ایران به‌ترتیبی توسط استرالیا عمل می گردد که نفع‌هردو کشور درآن منظور گردیده است.

همچنین توسعه و گسترش گله‌ها و رمه‌ها در ایران بوسیله کمک‌های استرالیا ازنظر فراهم آوردن گوسفندان مرغوب جهت تولید وافزایش گوسفندان‌بهتر و متخصصین مربوط جهت توسعه چراگاه ها واداره گله هاورمه‌ها انجام شده است .

نیاز روزمره مردم به‌گوشت ، همواره روبه‌افزایش است و در نتیجه برای حفظ تعادل در عرضه وتقاضا ، ازدیاد واردات گوشت گوسفندوتاحدی کمتر گوشت گاو، ضروریست ، استرالیا جهت برآورد احتیاجات روزافزون ایران، کمک‌های‌بسیاری‌مانند صدور گوسفندان زنده‌و لاشه‌های بره وگوسفند نموده‌است.

واردات وتوزیع گوشت گوسفند استرالیائی در ایران تحت نظر سازمان گوشت ایران صورت میگیرد. صدور گوشت استرالیائی بوسیله شرکت‌هائی انجام‌می شودکه دارای جواز مربوط ازسازمان گوشت استرالیا میباشند. این‌سازمان که‌دایماتوسعه‌بازار گوشت راکنترل مینماید، همواره سعی مینماید که تفاهم و دوستی کامل بین مقامات مربوط ایرانی وصنایع تولیدو صدور گوشت در استرالیا وجود داشته باشد. این کار بوسیله یک‌شعبه ازاین سازمان که‌درتهران قرار دارد و درواقع‌جنبش‌بازار های‌گوشت را درتمام خاورمیانه دربر میگیرد، انجام میشود.

بمنظور همکاری باسازمان گوشت ایران ، وبطور کلی تجارت گوشت درایران شعبه مذکور کمک‌های فنی و تکنیکی کرده‌است . یکی ازاولین متخصصین‌برش گوشت درایران هشت‌سال قبل بوسیله سازمان گوشت استرالیا معرفی‌گردید واین کار عامل‌مهمی درتوسعه و گسترش برش‌های مدرن گوشت‌که امروزه درسوپر- مارکت‌های‌ایرانی به‌چشم میخورد، بشمار میرود. هنگامی که ایستگاه های توزیع گوشت بوسیله سازمان‌گوشت ایران، درتهران بوجودآمد،تمام مدیران مربوط دوره های مخصوص راجهت فراگیری طرز صحیح نقل‌و انتقال گوشت گذراندند واین دوره ها بوسیله شعبه سازمان گوشت استرالیا درتهران تهیه‌و تدریس گردید.

مسئولین مربوط استرالیائی دریافتند که در سطح تجارت ، نقل و انتقال گوشتهای یخزده‌که برای قصابها و مصرف‌کنندگان دیگرایرانی امری‌تازه وناآشنا بود، دچار اشکال خواهد گردید ، درسالهای ۲۵۳۳ و۲۵۳۴ دامنه این اشکالات وسیعتر شد.

جناب آقای روحانی‌وزیر کشاورزی ایران هنگام بازدید از استرالیا ، درباره ایجادوتوسعه برنامه های تعلیماتی برای وارد کنندگان ومصرف کنندگان بحث و گفتگو نمودند. اقدام برای ایجادچنین برنامه هائی سریعا صورت‌گرفت و درسال ۲۵۳۴ به فروشندگان‌در تهران ودیگر شهرهای‌پرجمعیت‌ایران‌معرفی شدوسازمان گوشت‌ایران تحت مدیریت آقای علومی با همکاری سازمان‌گوشت استرالیا گام‌های موثری در جهت تعلیم عمومی برده‌است.

باپی‌بردن به‌نتایج برنامه فوق‌که شامل درک نیاز های بازار ایران بوسیله صادر کنندگان استرالیائی و تطبیق بیشتر کیفیت محصولات صادراتی بانیازمندی‌های بخصوص ایران میگردد .

سازمان گوشت استرالیا دایما درحال توسعه و گسترش برنامه های تعلیماتی مربوط که جهت ترویج و تشویق روابط تجاری بین دوکشور طرح ریزی گردیده است، میباشد .

این تعلیمات شامل شناخت بیشتر گوسفند استرالیائی ونیز طرز استفاده و مصرف آن بوسیله‌خانم های خانه‌دار خواهد گردید.

ازجمله کارهای این برنامه های تعلیماتی ،ایجاد یک‌جدول طبقه‌بندی وبرش گوشت برای عرضه وتوزیع به قصابها بود، توزیع این جداول هم‌اکنون بطور وسیع ادامه داشته و مصرف کننده و فروشنده همواره به‌آن رجوع مینمایند.

سازمان‌گوشت استرالیا امیدوار است که‌دراوایل سال آینده گروهی از مقامات دولتی دامپزشکان و نمایندگان صنایع توزیع گوشت رابه استرالیا دعوت نماید تاآنهابه چشم خودبه‌بینند که استرالیا درحال‌حاضر بیشترین ومرغوبترین گوسفندان رادرجهان داراست ، نتیجتا ازنظرتولید وعرضه گوشت گوسفند به هیچوجه محدود نمی‌باشد.

گروه‌فوق ازمزارع وچراگاه ها به‌دقت بازدیدخواهند نمودو خواهند دیدکه گوسفندان صادراتی ایران به دقت انتخاب شده و سپس به‌سلاخ‌خانه‌ها روانه میگردد.

درحین بازدید ازقسمت های مختلف کارخانه ، گروه فوق خواهند دیدکه بازرسان دولت دایما ازمراحل مختلف عمل‌آوردن گوشت درکارخانه بازدید بعمل می آورند و نیز ذبح اسلامی گوسفندان در سلاخ خانه مخصوص مسلمانان ،مورد بازدید این گروه قرارخواهد گرفت.

بسیاری ازکارخانجات تولیدوعمل آورنده گوشت دراسترالیا مجهز و معظم وبا مقایسه با استاندارد های بین‌المللی ، مدرن و پیشرفته میباشند ، شاید بعضی از مقامات مسئول ما ازدقتی که‌درایجاد وبسته بندی گوشتها میگردد تعجب کنند.

سازمان‌گوشت استرالیا امیدوار است که گروه بازدید کنندگان ایرانی که‌هریک دررشته خود متخصص وکارشناس میباشند ،ازآنچه که استرالیا میتواندعرضه کند ، اطلاعات کاملتر و بیشتری داشته باشند، فنون دقیق وجدید نقل و انتقال گوشت‌که امری روزمره و عادی دراسترالیا است هم‌اکنون درسیستم توزیع گوشت درایران عمل میگردد.

کریس اورت: ورزشکارسال شد

«کریس اورت» تینسور معروف آمریکائی‌وستاره‌کنونی تنیس حرفه‌ای زنان جهان به عنوان بهترین چهره ورزش سال ۱۹۷۶ جهان برگزیده شد .

این افتخار از طرف مجله ورزشی‌اسپرت ایلوستریتد چاپ آمریکا به اورت داده‌شد که دررای گیری سالیانه‌اش تنیسور برجسته آمریکائی را در بالای همه ستارگان زن ورزش جهان قرار داد .

کریس‌اورت پس ازبیلی‌جین کینگ ، تا بحال بزرگترین و درخشانترین چهره‌ای استکه جهان بخود دیده و باپیروزی پیاپی که در صحنه مسابقات بدست‌می‌آورد،میرودتاپرافتخار ترین تنیسور تاریخ باشد .

موسسه زبانهای خارجی
وابسته با انجمن زبانداران اروپا و انجمن شهرهای سلطنتی انگلستان

موسسه زبانهای خارجی تعدادی استاد زبان انگلیسی دارای شرایط ذیل نیم‌وقت و تمام‌وقت استخدام میکند :

۱ـ مدرک لیسانس ۲ـ ملیت ایرانی ۳ـمسلط به مکالمه انگلیسی ۴ـ قبولی در امتحان ورودی موسسه . برای داوطلبان واجد شرایط یک دوره کامل آموزش نحوهٔ تدریس به رایگان ترتیب داده خواهد شد .

حق‌التدریس از قرار ساعتی ۴۰۰ ریال پرداخت میشود ـ خیابان پهلوی چند قدم بالاتر از چهارراه تخت جمشید شماره ۱۵۹ موسسه زبانهای خارجی .

آ ـ ۲۹۶۱۱

شرکت سرمایه‌گذاری ساختمانی بانکهای‌ایران

شرکت سرمایه‌گذاری ساختمانی بانک های ایران‌از طریق ایجاد تسهیلات مالی در سراسر کشور برای‌اجرای طرح های شهرک سازی و احداث مجتمع های‌مسکونی جهت خانواده های کم‌درآمد و متوسط درآمد بوسیله پیش خرید و یاتعهد خرید واحدها و یا مشارکت در شرکت های سازنده فعالیت خود را در محل جدید شروع نموده است ، برای احداث واحدهای مسکونی جهت کارگران کارخانجات سراسر کشور اولویت داده‌میشود.

علاقمندان میتوانند برای کسب اطلاعات بیشتر بدفتر اطلاعات فنی شرکت واقع در تهران خیابان تخت طاووس ، نبش خیابان جم ، شماره ۲۶۴ مراجعه فرمایند .

شرکت سرمایه گذاری ساختمانی بانکهای ایران

آ ـ ۲۹۶۰۸ ۱ـ۳

MOTORAMA
واردکننده موتورسیکلت

مژده به‌علاقمندان ورزش موتورسواری

روز جمعه ۲۶ر۹ر۲۵۳۵ یک‌مسابقه‌رسمی ودیدنی در پشت شهران برگزار میشود. ازعلاقمندان دعوت میشود برای دیدن این مسابقه‌راس‌ساعت ۱۰ صبح روز جمعه‌در محل مسابقه حضور بهمرسانند .

محل مسابقه از پارکینگ ماشین ها فقط ۱۰۰ متر فاصله دارد .

آدرس : شهر زیبا ـ شهران ـ آخر خیابان اصلی

تلفن‌های سرویس حوادث روزنامه اطلاعات: ۳۲۸۲۱۰-۳۲۸۲۲۳-۳۲۸۲۵۶-۳۲۸۳۲۷-۳۲۸۶۲۹و۳۱۱۲۱۲

حوادث

هشدار سازمان امور دانشجویی

پذیرش‌های قلابی صدها نفر را در خارج از کشور سرگردان کرده

★ سازمان امور دانشجویان کشور اعلام کرد : هیچیک از موسساتی که آگهی برای اخذ پذیرش انتشار میدهند ، مورد تایید آن سازمان نیستند .
این اعلام در پی کشف چندین فقره فروش پذیرش های قلابی به انبوه داوطلبان تحصیل در دانشگاههای خارج ازکشور صورت گرفته است .

بعضی از موسسات‌بویژه بعضی از دارالترجمه‌ها ، با سوء استفاده از اقبال جوانان برای ادامه تحصیل در دانشگاههای خارج از کشور ، دست به ساختن پذیرش‌های قلابی به نام دانشگاههای معتبر درجهان زده‌اند و هریک از این پذیرش‌ها را به بهای گزاف به علاقه‌مندان به تحصیل در خارج از کشور میفروشند.
کسانی که این‌قبیل‌پذیرش ها را در دست دارند ، به امید اینکه بطور حتم در دانشگاههای خارج‌به‌تحصیل خواهند پرداخت با صرف هزینه بسیار ، بار سفر به دیار غریب میبندند و با هزاران امید پذیرش را به دانشگاهی که ظاهرا پذیرش به نامشان صادرشده‌مراجعه میکنند . اما مدیران این دانشگاهها نه تنها پذیرش‌ها را قبول ندارند ، بلکه برای داوطلبانی که صادقانه و فقط از روی بی‌اطلاعی پذیرش‌را خریده‌اند،مزاحمت ایجاد میکنند .

در نتیجه گروه کسانی‌که باین ترتیب پذیرش بدست آورده‌اند ، در کشور های دیگر سرگردان شده‌اند و پس از مدتی بلاتکلیفی‌ناگزیر از کسانی که پذیرش را در ازای پول در اختیارشان قرار داده‌اند، شکایت می - کنند .

اکنون در بازپرسی شعبه ۱۶ دادسرای تهران، آگاهی و چند سازمان ذیصلاح - چندین پرونده از همین‌دست تحت رسیدگی است .

این پرونده‌ها بقدری‌زیاد است که مدتها طول میکشد تا مسئولان بتوانند یکایک آنها را بررسی کنند تنهادر یک مورد، یکی‌ازدارالترجمه

قبلا در اطلاعات به‌کرات راجع به پذیرش‌های قلابی سخن به میان آمده و اعلام‌سازمان امور دانشجویی ، هشداری دیگر است تا قبل‌از خرید پذیرش‌وسرگردانی در کشورهای دیگر صلاحیت پذیرش‌ها مطلع شوید

های تهران به بیش از هزار داوطلب ورود به دانشگاه های خارج ، پذیرش‌فروخته و پس از این کلاهبرداری کلان تعطیل شده است .

در صفحات روزنامه اطلاعات در روزهای‌گذشته چندین مورد از این قبیل کلاهبرداری ها را براساس پرونده‌هایی که اکنون در مراجع انتظامی و قضایی مفتوح است خواندید و اکنون به بهانه صدور اطلاعیه‌ای از سوی سازمان امور دانشجویی کشور و به استناد آن هشدار می - دهیم که :

هیچیک از موسساتی که بدین‌ترتیب‌پذیرش‌دانشجویی میفروشند ، مورد تائید آن سازمان نیست و داوطلبان تحصیل در دانشگاه های خارج بایدقبل ازآنکه‌پذیرش های دانشجویی را در ازای پول بدست‌آورند‌ازصلاحیت و اعتبار آن آگاه شوند .

در گردونه «دزآور» کرمانشاه

سرما دو جوان را کشت

کرمانشاه ـ خبرنگار اطلاعات دو جوان در گردنه «دزآور» کرمانشاهان از سرما یخ‌بستند. این دو جوان که «فرهاد آژیر» و «صدیق قادری» نام داشتند و از اهالی «نوسود» بودندهنگامیکه‌باانومبیل‌تویوتا و بهمراهی ۳ نفر دیگر عازم «دزآور» بودند در سه‌راهی نوسود‌مریوان ـ دزآوربعلت ریزش برف شدید و کولاک اتومبیل آنان در برف نشست و تلاش‌آنان‌برای بیرون‌آوردن اتومبیل بجائی نرسید ۳ همراه این جوانان ناگزیربرای‌آوردن کمک عازم قریه «دزآور» شدند ولی صبح روز بعد وقتی به محل حادثه برگشتند بااجساد فرهاد و صدیق روبروشدند . گفته میشود کشته شدگان ماشین را روشن میگذارند و بخواب میروند اما تیمه های شب بنزین اتومبیل تمام‌میشود و آنان در خواب از زورسرما یخ می‌بندند .

فوت شدگان

● حسن شاهمرادی ۱۸ ساله ، تصادف ● سیفاله احمدی ۱۴ ساله ، بیماری ● میرزا علی اشتری ۵۰ساله، نامعلوم ● رجب لشگری ۶۲ ساله ، بیماری ● زن‌ناشناس، بیماری ● محمود خدری ۵۷ ساله ، بیماری ● زهره پور حبیبی سراوانی ۴ ساله ، سوختگی ● ولی‌اله‌ابوالفتحی. سقوط از بام ● سودابی‌نیک ۱۰۰ساله ، بیماری ● محمد حسن حضرتی ۵۲ ساله،بیماری ● میرزاعلی کنگرلو ۵۲ساله، تصادف ● اسماعیل قلمگر ۲۳ ساله ، نامعلوم ● رقیه چیت‌ساز ۸۰ ساله ، بیماری .

قهوه‌چی یک‌قوری آبجوش را بر سر دو نفر خالی کرد!

برای پایان بخشیدن بیک منازعه و زدوخورد بین دو نفر ، چه راهی بهتر است ؟ هرکس شیوه‌ای‌دارد ، یکی بانرمش وچرب زبانی ، یکی باتهدید ، دیگری با تحبیب ، ولی یک قهوه‌چی شیوه‌ای تازه بکار برده است . شیوه‌ای که پای خودش را بعنوان متهم بداد سرا کشاند .

هنگامیکه شاگرد قهوه‌چی بامشتری قهوه‌خانه بر سریک ریال پول چای،دست به یقه بودند ، صاحب‌قهوه‌خانه‌که‌حوصله‌اش سررفته بود ، برای جدا سازی آن دواز یکدیگر ، یک قوری آبجوش روی سرشان خالی کرد!

دیروز ، دو جوان‌که خود را«وفازمانی» (۲۲ ساله ـ شاگرد قهوه‌خانه) و شجاع خشتمال (مشتری قهوه‌خانه) معرفی‌میکردند، با سرورروی سوخته ، به کلانتری ۱۳تهران رفتند و از یک قهوه‌چی بماموران شکایت کردند. «وفا» اظهار داشت: «شجاع» که مشتری قهوه‌خانه است چند استکان چای نوشید و چون یک ریال از بهای چائی که خورده بود کم داشت ، بین من و او اختلاف پیش آمد و منجر به گلاویز شدن‌ما شد. «عزیزگرامی» صاحب‌قهوه‌خانه‌که‌کوشیده بود تا ما را از هم جدا کند و موفق نشده بود ، عاقبت یک قوری آب جوش راروی سرو صورت ما خالی کرد و ما که‌سرگرم نزاع بودیم ، حتی موفق نشدیم از مسیرآب جوش دور شویم.

شجاع و وفا که هر دو از قهوه‌چی شکایت داشتند از طریق کلانتری‌به‌پزشکی قانونی انتقال یافتند و پزشک قانونی پس‌از معاینه برای وفا زمانی ۱۸ روز و برای شجاع خشتمال ۱۲ روز مدت درمان تعیین کرد.

عزیز گرامی که اکنون بعنوان متهم به سوزاندن دو نفر به کلانتری احضار شده اعتراف کرد که چون نتوانسته به موقع،آن دو را از هم جدا کند ، چاره‌ای جز ریختن آب جوش بسرو رویشان نداشته است!

کارمند اخراجی جوانی را تحریک کرد تا بصورت زنی اسید بپاشد!

اردشیر (محرک جوان اسیدپاش)

مردی که یکی از دوستانش را وادار کرده بود به‌روی‌زنی اسید بپاشد ، بعد از مدتی‌که ماموران در تعقیبش بودند ، خود را معرفی کرد .

جوانی حوالی نیمه شب‌زنگ در خانه زنی را بصدا درآورد و بمجرد اینکه زن در خانه را گشود، مرد ناشناس محلول اسید را بصورت او پاشید و گریخت .

ساعت ۲۴ روز ۱۳ر۷ر۳۵ زنگ در خانه زنی بنام هاجر در نارمک بصدا درآمد و هنگامیکه زن در را باز کردمرد ناشناس محتوی شیشه را که اسید بود بصورت او پاشیدو متواری شد .

زن به کمک همسایگان به بیمارستان منتقل شد. ماموران کلانتری نارمک بر مبنای این حادثه پرونده‌ای تشکیل دادند و بازپرس دادسرا ازماموران آگاهی خواست تا جوان اسیدپاش را دستگیر کنند . ماموران سرانجام جوانی بنام امیر لشگری را دستگیر کردند، امیر اعتراف کرد که به‌تحریک یکی از دوستانش بنام اردشیر شیان به روی زن اسید پاشیده است .

هاجر که همکار اردشیر بود، میخواست از کارهای خلافی که اردشیر در اداره میکرد جلوگیری‌کند و همین امرباعث شد که اردشیر دوستش را مجبور به پاشیدن اسید بروی صورت همکار خود کند .

ماموران آگاهی روز گذشته اردشیر را به دادسرا آوردند و رسیدگی باین‌پرونده به‌امامی

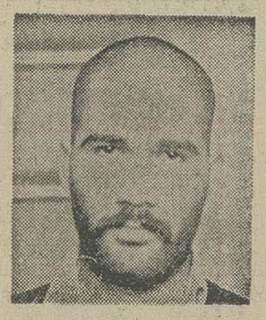
امیر لشگری(بروی‌زنی‌اسیدپاشید)

بازپرس شعبه ۳ ارجاع شد . بازپرس پس از تحقیقات کامل اردشیر را با قرار روانه‌زندان کرد. اردشیرکه کارمنداخراجی باشگاه شهرداری است بجز اتهام اخیر متهم است که از مدتها قبل پلاک نمره اتومبیل های از کار افتاده را روی اتومبیل خود نصب میکرده تا از پرداخت حقوق‌نمره‌ومالیات معاف باشد !

ماموران پس از بازرسی از خانه او چند مهر رسمی وزارتخانه‌های مختلف ، یک پایان نامه تحصیلی جعلی با عکس و نام‌متهم‌و دو پایان‌نامه بنام افراد ناشناس پیدا کردند.

کلاس حسابداری ودفترداری دوبل

دوره جدید کلاس حسابداری ودفترداری دوبل زیرنظر استادمحترم آقای محمد حمیدی تشکیل میشود.دراین کلاس فن‌دفترداری وحسابداری رافراخواهیدگرفت . قبلانام‌نویسی فرمائید.

کاخ دانش . خیابان فرانسه . کوچه‌مرجان

استانداری استان مرکزی

آگهی استخدام رسمی

استانداری استان مرکزی طبق مفاد قانون استخدام کشوری عده‌ای‌رااز‌طریق امتحان‌ومسابقه بشرح زیر استخدام مینماید :

ردیف	عنوان طبقه شغلی	شرایط احراز	تعدادموردنیاز	محل جغرافیائی خدمت	گروه قطعی
۱	متصدی امور دفتری ۲	دارا بودن مدرك دیپلم کامل متوسطه‌وطی دوره کارآموزی در زمینه مربوطه	۱۵	تهران . اراك . وفس . قزوین آبیك . تاکستان . معلم‌کلایه کرج . اشتهارد.طالقان.ساوه زرند .محلات .خمین	۴
۲	متصدی امور انتخابات۱	دارا بودن مدرك دیپلم کامل متوسطه	۷	ری .فشاپویه . بوئین زهرا. سپیردان .آکهك . کرج . نوبران	۴
۳	متصدی امور سیاسی ۱	دارا بودن مدرك دیپلم کامل متوسطه	۱	کرج	۴
۴	ابایگان ۳	دارا بودن مدرك دیپلم کامل متوسطه و طی کلاس‌بایگانی	۶	تهران . قزوین .اراك	۴
۵	انباردار ۲	دارابودن‌مدرك تحصیلات‌دوره اول‌متوسطه‌وطی کلاس ـ انبار داری	۱	تهران	۳
۶	بایگان ۱	دارابودن‌مدرك‌پایان‌تحصیلات دوره اول متوسطه	۲	تهران	۲
۷	تلفنچی ۱	دارا بودن مدرك پایان دوره ابتدائی و گذراندن دوره آموزشی یا آشنائی لازم در رشته مربوطه	۲	تهران	۲
۸	راننده وسائط نقلیه تندرو ۱	دارا بودن مدرك تحصیلات پایان‌دوره ابتدائی و داشتن گواهینامه رانندگی پایه ۲	۵	تهران ـ قم	۲
۹	نامه رسان	دارا بودن مدرك تحصیلات پایان دوره ابتدائی وداشتن گواهینامه رانندگی موتورسیکلت	۴	تهران ـاراك	۱
۱۰	پیشخدمت ۱	دارا بودن مدرك تحصیلات پایان دوره ابتدائی	۱۰	تهران ـری ـآبیك ـساوه محلات	۱
۱۱	نظافتچی ۱	دارا بودن مدرك تحصیلات پایان دوره ابتدائی	۲	تهران	۱
۱۲	سرپدار ۱	دارا بودن مدرك تحصیلات پایان دوره ابتدائی	۱۱	فشاپویه . رودبار قصران . شازند . تاکستان . قم.کهك آران . جعفرآباد .زرند . آشتیان .خلجستان	۱
۱۳	باغبان ۱	دارا بودن مدرك تحصیلات پایان دوره ابتدائی وآشنائی بامر باغبانی	۱	تهران	۱

داوطلبان واجد شرایط میتوانند برگ درخواست زیر این آگهی را تکمیل کرده همراه دو قطعه از آخرین عکس ۴ × ۳ خود (مشخصات داوطلب پشت عکس قید گردد) رسید بانکی مبنی برپرداخت سیصد وپنجاه ریال برای داوطلبان ردیفهای یك تا پنج و مبلغ یکصدو پنجاه ریال برای ردیفهای‌شش تا سیزده در یکی ازشعب‌بانك ملی‌ایران به‌حساب شماره ۹۸۰ خزانه حداکثر تاده روز پس‌از انتشار این‌آگهی باپست سفارشی به نشانی تهران ـ خیابان هدایت . خیابان ولی‌آباد . استانداری استان مرکزی ارسال دارند، به مدارکی که فاقد رسید بانکی‌باشد و یا بعد از مهلت فوق به‌پست داده شود ترتیب اثر داده نخواهد شد (حق ثبت‌نام بهیچوجه‌مسترد نمیشود.) پروانه ورود به جلسه امتحان و مسابقه درروز های ۱۸ر۱۰ر۲۵۳۵ و ۱۹ر۱۰ر۲۵۳۵ در محل فوق توزیع خواهد شد .

تاریخ ومحل امتحان در پروانه مذکوردرج شده است .

استانداری استان مرکزی

برگ درخواست شغل از استانداری استان مرکزی

نام خانوادگی ـ نام ـ نام پدر ـ شماره شناسنامه ـ محل صدور
تاریخ‌تولد ـ مدرك و رشته تحصیلی ـ وضع خدمت وظیفه
داوطلب شغل (فقط یك‌شغل) ـ محل جغرافیای مورد تقاضا (فقط یك‌محل)
نشانی کامل :شهر ـ خیابان ـ کوچه ـ شماره منزل ـ شماره تلفن ـ امضاء داوطلب
۳×۴ لف ۲۲۶۵۲

مجالس ترحیم

بانوی نیکسرشت و پرهیزکار مادر دوست عزیزم آقای سردار محمد حسین ناروئی نماینده سابق مجلس‌شورای ملی ومتعلقه مرحوم سردار محمد امین خان ناروئی بزرگ خاندان، دعوت حق را لبیک گفت بهمین مناسبت مجلس فاتحه مردانه وزنانه روز جمعه تاریخ ۲۶ آذرماه از ساعت۹ الی ۱۱ صبح درخانقاه صفی علیشاه منعقد است . حضور دوستان موجب تسلی خاطر بازماندگان و تشکر اینجانب خواهد بود .

اسدالله علم

آ_۱۵۸۷۹

سناتورها ونمایندگان مجلس شورایملی سیستان و بلوچستان با تاسف فوت بانوی نیکوکار و انساندوست ، مادر آقای سردار محمد حسین ناروئی نماینده سابق مجلس شورایملی از سیستان وبلوچستان ومتعلقه مرحوم سردار محمد امین‌خان ناروئی را باطلاع دوستان و همشهریان و آشنایان می‌رسانند. مجلس فاتحه مردانه وزنانه مرحومه روز جمعه تاریخ ۲۶ آذرماه ازساعت ۹ الی ۱۱ صبح درخانقاه صفی علیشاه منعقد میگردد .

خزیمه علم. سناتور عماد تربتی. سناتور گنجی. سناتور حجازی. ابراهیم پردلی. محمد حسین رهبر. حاج کریمبخش سعیدی. خداداد ریگی. محمد لاشاری. بهمن بارکزائی .

آ_۱۵۸۷۹

باکمال تاسف فوت مرحومه مغفوره بانوی بهشتی‌روان مادر آقای سردار محمد حسین ناروئی نماینده سابق مجلس شورایملی از سیستان وبلوچستان ومتعلقه مرحوم سردار محمد امین‌خان ناروئی را باطلاع دوستان و آشنایان و اقوام می‌رساند. مجلس فاتحه مردانه وزنانه روز جمعه ۲۶ آذرماه ازساعت ۹ الی۱۱ صبح در خانقاه صفی‌علیشاه منعقد است. حضور دوستان و آشنایان و اقوام موجب‌تشکر است .

خزیمه علم. امیر اسماعیل خزیمه. محمد علی منصف. امیر علم خزیمه. حسین خزیمه. دکتر تقی خزیمه . جمشید خزیمه. هوشنگ خزیمه. دکتر محمد میر. دکتر محمد حسین اعتمادی .

آ_۱۵۸۷۹

درگذشت بانوی پرهیزکار خانم جهان‌بیگم سردار ناروئی موجب تاسف گردید. ضمن عرض تسلیت به‌برادر عزیزم‌جناب آقای سردار محمد حسین خان ناروئی نماینده سابق مجلس شورایملی از سیستان وبلوچستان وسایر بازماندگان‌اطلاع می‌دهد که به‌سوگ مرحومه روز جمعه ۲۶ آذرماه ازساعت ۹ الی۱۱ صبح درخانقاه صفی علیشاه خواهیم نشست.حضور دوستان و آشنایان موجب تشکر است .

هژبر یزدانی

آ_۱۵۸۷۹

با اندوه فراوان درگذشت مرحومه بانوی بهشتی‌روان ناروئی مادر گرامی جناب آقای سردار محمد حسین خان ناروئی نماینده سابق مردم سیستان و بلوچستان در مجلس شورایملی بزرگ خاندان را به‌آگاهی همشهریان سیستانی وبلوچستانی مقیم مرکز می‌رساند، مجلس ختم مردانه‌وزنانه شیرزن بهشتی‌روان خدمتگزار خاندان نبوت روز جمعه۲۶ آذرماه ازساعت ۹ صبح الی ۱۱ در خانقاه حضرت‌صفی‌علیشاه منعقد است. حضور دوستان وهمشهریان عزیز ضمن تسلی خاطر بازماندگان موجب تشکر است .

ابوالحسن قائمی. عباسعلی سرابندی. شاهقلی وتیمور سرابندی. محمد کوشیار. عبدالکریم بلوچ. علی اکبر ومحمد تقی شریف مقدم. قاسمعلی ریاحی. غلامعلی وامین مظاهری. عباسعلی خراشادی. سعید محبی. محمد مشتاق. یوسفعلی شهریاری. محمد امام جمعه. عبدالحسین‌ومحمد امیر حیدری. محمد فاطمی. حسین وجمشید میرزائی. کاظم وصادق‌علاقبند. حسین پروازی. علی ومجید فیروزی. مراد قلی. احمد و ابراهیم ومسعود قرمباغی. محمد رضا طاهری مقدم .

آ_۱۵۸۷۹

بهشت زیر پای مادران است

از دست دادن مادر مصیبتی بس عظیم وگرانبار است کما تحمل صبر وشکیبائی شاید خاطره او را بتوان بدست فراموشی سپرد. ارادتمندان جناب آقای سردار محمد حسین خان‌ناروئی بزرگ خاندان درگذشت مادر گرامی وخدمتگزار آل عصمت و طهارت ضمن عرض تسلیت به بازماندگان باطلاع همشهریان سیستانی میرسانند که با نشست روز جمعه ۲۶ آذر ماه ازساعت ۹الی۱۱ صبح در خانقاه حضرت صفی علیشاه خاطره مادر رازنده نگه خواهیم داشت.

سیروس لکزائی_ حیدر، رضا، محمد و غلامرضا نرماشیری_ احمد، محمد، پرویز وگلخان مرادقلی_ عزیز، ماشاءالله، امین‌اله وحبیب‌اله بهادری_ بدیع_ مهراب و ناصر رخشانی.

آ_۱۵۸۹۷

بدینوسیله درگذشت مادر عزیزمان بهشتی‌روان جهان‌بیگم سردار ناروئی متعلقه مرحوم سردار محمد امین‌خان ناروئی بزرگ خاندان ناروئی را باطلاع دوستان و آشنایان میرسانیم. مجلس ختم زنانه ومردانه روز جمعه تاریخ ۲۶ آذر ماه از ساعت۹ الی۱۱ صبح درخانقاه صفی علیشاه برگزار میشود.

محمد حسین ناروئی. غلامحیدر ناروئی. فاطمه‌بیگم ناروئی. خان‌بیگم ناروئی .

آ_۱۵۸۷۹

بانوی انساندوست ومتقی خدمتگزار آل‌عصمت وطهارت متعلقه مرحوم سردار محمد امین‌خان ناروئی سیستانی بزرگ خاندان ناروئی بابدیت پیوست، خاطره او را در نشست مردانه وزنانه روز جمعه تاریخ ۲۶ آذرماه از ساعت ۹ الی ۱۱ صبح عزیز خواهیم داشت. حضور دوستان و اقوام موجب سپاسگزاری است .

عباس ناصر (ناروئی). حسین، رضا، هوشنگ، منصور، غلامحسین ومسعود ناروئی‌نژاد. امیر و پرویز سنجرانی . عیسی مبارکی. حسین ونادر لاشاری. خسرو، پرویز، خان محمد، مهراله، سروان علی، نظر، محمد عمر، محمد شریف، برات، ناصر و امین‌ناروئی. جهانگیر، محمود ومحمدشیرانی. امان‌اله سیدزاده. سید اسماعیل حسینی. عبداله و بی‌برگ وخلیل ریگی. امیر سرابندی. غلامعلی و محب علی‌شیردلی. محمد امین. حاج حسین، عزیز، احمد، حیدر، محمدشریف، حسینعلی وعباس شیرانزائی. علی، صمد و حبیب‌اللهسارانی. محمد علی سردار شهرکی. نصرت‌اله‌وثوق. محمد شریفیزی. محمدامیر فیروزی. غلامحسین سالاری. سید رضا حسینی . عزیز، امیر، رضا و غلامعلی شهرکی. علی ایرانی. سامانی. حمید بارانی. پرویز کرد. رئیس‌الذاکرین. سید مهدی هاشمی سیستانی. حاج واعظی. فریدون میر. احمد براهوئی. ولی‌اله رضائیان. میرزا خیلانی. مهندس کریمی. رضا ودکتر دانش ناروئی. سعیدی. سعیدیان. حاج نیک محمد شهبخش . حاج عباس و غلامرضا خورسندی. حاج‌غلامعلی ورسول‌رخشائی. عبدالعلی و محمد شریف سلطانشاهی .

اطلاعات_ مصیبت وارده را بعموم افراد خانواده های عزادار بویژه به‌آقای سردار محمد حسین ناروئی فرزند آن مرحومه وسایر بازماندگان تسلیت می‌دهد .

آ_۱۵۸۴۳ ۲_۲

بانهایت تاثر وتاسف درگذشت پدر عزیزم حاج علی‌اکبر ستوده تهرانی بزرگ خاندان ستوده تهرانی را باستحضار خویشان ودوستان میرساند. مجلس ترحیم آن مرحوم روز پنجشنبه ۲۵ آذر ماه در ساعت ۱۲ تا۱۴ درخانقاه صفی علیشاه برگزار می‌شود.

دکتر حسن ستوده تهرانی

بانهایت تاثر وتاسف درگذشت پدر عزیزمان و بزرگ‌خاندان ستوده تهرانی را باستحضار اقوام ودوستان میرساند. مجلس ترحیم آن مرحوم از ساعت ۱۲ تا۱۴ روز ۵شنبه ۲۵ آذر در خانقاه صفی علیشاه برگزار میشود.

شمسی‌بنان_ شکراله ستوده تهرانی_ دکتر باقر ستوده‌تهرانی_ حسین ستوده تهرانی_ مهندس فتح‌اله ستوده تهرانی_ مهندس شاپور ستوده تهرانی_ لیلی هوشمند_ دکتر فریدون ستوده تهرانی_ ژاله ستوده تهرانی.

خانواده‌های: ستوده تهرانی_ بنان_ هوشمند_ مشیری_ شقاقر_ ساتری_ سیاح_ سپانلو_ آهنین_ شهابی وخانواده‌های وابسته.

بانهایت تاثر وتاسف درگذشت بانو **اشرف ساعدسمیعی** (اشرف‌السلطنه) خانم عموی بزرگوارم را به‌اطلاع می‌رساندمجلس ترحیم آن مرحومه روز شنبه ۲۷ آذر ماه از ساعت٤تا٦ بعداز ظهر در خانقاه صفی علیشاه برگزار می‌گردد.

اشرف_ علی‌اکبر_ اصغر ونصرت‌الله ساعد سمیعی

باقلبی اندوهناک درگذشت مادر بزرگوارمان شادروان بانو **اشرف ساعد سمیعی (اشرف السلطنه)** را به‌اطلاع میرسانیم مجلس ترحیم زنانه ومردانه آن فقیده سعیده روز شنبه ۲۷ آذرماه از ساعت٤الی٦ بعدازظهر در خانقاه صفی علیشاه برگزارمیگردد.

ربیع_ محمد_ فاطمه ساعد سمیعی

بمناسبت درگذشت مرحومه مغفوره بانو **اشرف سمیعی (اشرف‌السلطنه)** مجلس ترحیمی روز شنبه ۲۷ آذر ماه ازساعت ٤تا٦ بعدازظهر در خانقاه صفی علیشاه برگزار می‌گردد.

خانواده‌های: ساعد سمیعی_ ساعد_ هاشمی‌نژاد_ واثق_ قادر پناه_ سمیعی_ کسرائی_ اسدی سمیع_ ابتهاج سمیعی_ نجدی سمیعی_ امدادی_ نصیری_واهب_ وحیدی_ قائم‌مقامی_کسروی_ معتمد_ تجلی_ یزدانیان.

اطلاعات_ مصیبت وارده را به بازماندگان آنمرحومه و خانواده‌های عزادار تسلیت میدهد

با نهایت تاسف و تاثر درگذشت عموی عزیزمان شادروان مرتضی طائفی را به اطلاع می رسانند

مجلس ترحیم زنانه و مردانه آن مرحوم روزپنجشنبه (فردا) از ساعت ٤ تا ٦ بعداز ظهر در مسجد مجد و مراسم شب هفت از ساعت ۳ تا پنج بعداز ظهر روز یکشنبه ۲۸ آذر ماه در شبستان شماره یک بهشت زهرا منعقد خواهد بود .

ناصر طائفی ، منصوره طائفی (مسعودیان) ، پری طائفی (سروش) ، فریده طائفی (خاکی) ، فرزانه طائفی (برق‌افشان) .

با نهایت تاسف و تاثر درگذشت عموی عزیزمان شادروان **مرتضی طائفی** را به اطلاع می رساند .

مجلس ترحیم زنانه و مردانه آن مرحوم روز پنجشنبه (فردا) از ساعت ٤ تا ٦ بعداز ظهر در مسجد مجد و مراسم شب هفت از ساعت ۳ تا پنج بعداز ظهر روز یکشنبه ۲۸ آذر ماه در شبستان شماره یک بهشت زهرا منعقد خواهد بود .

دکتر پرویز طائفی ، زری طائفی (حاتم‌زاده) ، خسرو طائفی ،مهدی طائفی .

با نهایت تاسف و تاثر درگذشت دائی عزیزمان شادروان **مرتضی طائفی** را به اطلاع می رساند .

مجلس ترحیم زنانه و مردانه آن مرحوم روز پنجشنبه (فردا) از ساعت ٤ تا ٦ بعداز ظهر در مسجد مجد و مراسم شب هفت از ساعت ۳ تا پنج بعداز ظهر روز یکشنبه ۲۸ آذر ماه در شبستان شماره یک بهشت زهرا منعقد خواهد بود .

محسن علائی ،مسعود علائی ، منوچهر علائی ، مریم علائی .

با نهایت تاسف و تاثر درگذشت شادروان مرتضی طائفی را به اطلاع می رساند .

مجلس ترحیم زنانه و مردانه آن مرحوم روزپنجشنبه (فردا) ساعت ٤ تا ٦ بعداز ظهر در مسجد مجد و مراسم شب هفت در ساعت ۳ تا ٥ بعداز ظهر روز یکشنبه ۲۸ آذر ماه در شبستان شماره یک بهشت‌زهرا منعقد خواهد بود .

خانواده های : طائفی ، علائی ، مسعودیان ،سروش، حاتم‌زاده ، خاکی ،برق‌افشان،لنکرانی ، غفاری ، فردباستان، افشار ، زندی ، حیدری ، فروزان ، صابری ، گودرزی ، خان‌محمدی ، شفیعی ، بخشنده ، هاشمی‌نژاد ، بلند همت، قهرمان ، تبریزی ، شاراتی‌زاده ، قوانلونیا ، دهمردشتی ، شریف طلوعی ، رحیمی .

اطلاعات ـ درگذشت شادروان مرتضی طائفی بازرگان خیراندیش و نیکنهاد موجب نهایت تاسف است مصیبت وارده را به خانواده های عزادار تسلیت میگوئیم

با کمال تاسف بدین وسیله فوت پدر گرامی خود شادروان **حسین بیگدلی** بزرگ خانواده بیگدلی را به اطلاع کلیه بستگان و دوستان و همکاران و آشنایان ارجمند میرساند .

مجلس ترحیم مردانه و زنانه آن فقید سعید روزجمعه ۲۶ر۹ر۳۵ از ساعت ۹ الی ۱۱ صبح در مسجد مجد منعقد است .

امراله بیگدلی ، خانواده های : بیگدلی ، تاجیک ، سجادی ، اسکندری ، گودرزی ، زرگر ، یگانه ، نعمتی ، زیدری ، جوانشیر ، غضائری ، احسانی ، فاطمی ،وصال.

اطلاعات ـ به خانواده های عزادار تسلیت میدهد .

با اندوه فراوان درگذشت شادروان **حاج اسماعیل بخشوده** بزرگ خاندان بخشوده را به اطلاع میرساند .

مجلس ترحیم مردانه و زنانه آن فقید سعید روز پنجشنبه ۲۵ر۹ر۳۵ از ساعت ۲ تا ٤ بعداز ظهر در مسجد مجد منعقد میباشد .

خانواده های : آلانی ، دلفی اهوازی ، ارتفاعی ، مهدی‌زاده ، علافزاده ، مجتهدزاده ، برنجی ، عین‌بخش ، رجامند ، خدابنده ، محتشم‌خواه ، درستکار مقدم ، احمدی، شیری ، ارمکان ، وکیلی ، دکتر محدث ، اورنگ ، محب ، اخشنگ‌فرد ، افشارکیا ، چشم‌آور ، بخشوده و خانواده های وابسته .

اطلاعات ـ مصیبت وارده را به خانواده های عزادار تسلیت میدهد .

در مسجد جامع اهواز

بانهایت تاسف و تاثر درگذشت شادروان علی سپهی دستجردی بزرگ خاندان سپهی دستجردی رابه اطلاع عموم دوستان، آشنایان ، بستگان و همشهریان عزیز می رساند مجلس ختم آن مرحومه روز پنجشنبه ۲۵ر۹ر۳۵ از ساعت ۳ تاه بعد از ظهر در مسجد جامع اهواز منعقد می باشد حضور سروران گرامی موجب شادی روح آن فقید سعید و تسلی بازماندگان خواهد بود.

اهواز_ خاندان سپهی دستجردی

اطلاعات ـ ببازماندگان آنمرحوم تسلیت میدهد

باندوه فراوان درگذشت پدر گرامی خود **حاج علی اصغر شفیعی** بزرگ خاندان شفیعی را باطلاع می رساند.

مجلس ترحیم مردانه از ساعت ۲ر٥ تا ٤ر٥ بعد از ظهر پنجشنبه ۲۵ر۹ر۳۵ در مسجد سادات اخوی خیابان ایران (عین‌الدوله) و مجلس زنانه در همان ساعت در منزل آنمرحوم واقع‌درخیابان ایران سقاباشی کوی شمس‌المعالی پلاک ۲۵ برقرار است .

مرتضی . محمد. حسن. مهدی شفیعی. خانواده های : شفیعی . کوهکن. سپهنیا. نصراللهی. تحصیلدوست. اکبری . آهنچی. هاشمی. یاسمی. شهروش. مرشد. میرعرب. پاکنخواه. ابهری. صباغی. امینی پاکدامن. نیکزاد.

اطلاعات ـ مصیبت وارده را ببزماندگان آنمرحوم وخانواده های وابسته تسلیت میدهد

بمناسبت درگذشت بانوی پرهیزکار و باایمان **فاطمه توسلی** مادر گرامی فاضل ارجمند آقای محمد حسن توسلی‌که‌عمری را در خدمت به‌اسلام وروحانیت شیعه باقلم وقدم گذرانیده است مجلس ختمی در مسجد ارک روز پنجشنبه از ساعت ۲ر٥ الی ٤ر٥ بعدازظهر برگزار می‌شود. انتظار می‌رود کلیه علاقمندان به‌روحانیت دراین مجلس شرکت فرمایند.

محمد باقر آشتیانی. شیخ حسین لنگرانی. سید محمد باقر حائری. احقر سعید احمد گلپایگانی. حسن سعید . سید مرتضی حائری. الاحقر حسن فرید. مصطفی مسجد جامعی. مهدی حائری تهرانی .

آ_۱۵۹۱۷

بمناسبت درگذشت مرحومه **بانو فاطمه توسلی** مادر گرامی آقای محمد حسن توسلی که از خدمتگزاران مجامع دینی هستند مجلس ترحیمی روز پنجشنبه ۲۴ ذی‌الحجه از ساعت ۲ر٥ الی ٤ر٥ بعدازظهر در مسجد ارک منعقدخواهد شد. شرکت‌عموم طبقات باعث تسلیت‌خاطر وتشکربازماندگان است .

محمد تقی فلسفی

آ_۱۵۹۰۷

خانواده‌های : توسلی . مجتبی میلانی. امینی. بایسته . زاهدی. رومی .

بدینوسیله درگذشت بزرگ خاندان خود مرحومه **بانو فاطمه توسلی** را باطلاع عموم دوستان وآشنایان میرساند مجلس ترحیم عصر روز پنجشنبه ۲۵ر۹ر۳۵ از ساعت ۲ر٥ الی ٤ر٥ درمسجد ارک منعقد خواهد بود .

آ_۱۵۹۰۷

اطلاعات_ مصیبت وارده را بعموم بازماندگان وخانواده های‌عزادار بویژه به‌آقای محمد حسن‌توسلی فرزندآنمرحومه تسلیت می‌دهد .

درگذشت شادروان روحانی عالی مقام حضرت آیت‌الله حاج آقا رحیم ارباب که ازمفاخر علمای اسلام وبالخصوص از روحانیون بزرگ اصفهان بودند موجب تالم و تاثر شدیدشده بدین مناسبت مجلس ختمی از طرف جمعیت حسینیه اصفهانیها روز جمعه ۲۶ر۹ر۳۵ از ساعت ۸ الی ۱۰ر٥ صبح درحسینیه اصفهانیها واقع در خیابان ری کوی آبمنگل منعقد است .از عموم مومنین وبالخصوص علمای اعلام وهیئات محترم دعوت مینماید جهت تجلیل و تعظیم شعائر مذهبی و برای شادی‌روح آن شادروان شرکت فرمایند.

جمعیت حسینیه اصفهانیا

آ_۱۵۹۰۱

غم‌انگیز درگذشت شادروان داماد عزیزمان مرحوم **دکتر حبیب‌الله صهبا** را به اطلاع اقوام و دوستان می رساند .

مجلس ترحیم زنانه و مردانه از ساعت ۲ الی ٤ بعداز ظهر روز پنجشنبه ۲۵ر۹ر۳۵ در مسجد هدایت خیابان اسلامبول برقرار خواهد بود .

حاج مهدی مظفریان ، حاج احمدعلی مظفریان ، حاج محمدجواد مظفریان ، حاج منصور مظفریان ، محمود مظفریان ، عباس مظفریان، حسین‌مظفریان ، محسن‌مظفریان، خانواده های : صهبا ، ساعتچی ، مهدوی ، عربشاهی ، بسیجی ، روشن‌روان ، حیدری ، کرباسیون ،افسرمنش ، وکیلی، تهرانی ، افغانی ، عقیلی ، ستاری ، هوشنگی ، فریدونی و خانواده های وابسته .

آ_۲۹۷۱۰

با کمال تاسف فوت جانگداز پسرعموی عزیزمان‌دکتر **حبیب‌الله صهبا** را باطلاع کلیه فامیل و آشنایان میرساند .

مجلس ختم زنانه و مردانه آن مرحوم روز پنجشنبه ۲۵ر۹ر۲۵۳۵ از ساعت ۲ تا ٤ بعداز ظهر در مسجد هدایت واقع در خیابان اسلامبول منعقد خواهد بود .

نصرالله صهبا ، محمدعلی صهبا ، فرج‌الله صهبا ، منصور صهبا ، محمدجعفر صهبا .

آ_۱۵۹۱۳

دوستان داغدار **دکتر حبیب‌الله صهبا** فوت جانگدازشرا باطلاع می رسانند .

مجلس ختم زنانه و مردانه آن شادروان روز پنجشنبه ۲۵ر۹ر۲۵۳۵ از ساعت ۲ الی ٤ بعداز ظهر در مسجد هدایت واقع در خیابان اسلامبول منعقد خواهد بود .

فرشته مصلحی ، منوچهر فریدونی ، حسین‌هوشنگی، مصطفی عقیلی ، محمد فروتن ، کاظم ستاری ، هوشنگ فریدونی .

آ_۱۵۹۱۳

اطلاعات ـ مصیبت وارده را به خانواده های‌عزادار بویژه بازماندگان تسلیت میدهد .

کارکنان آموزشی واداری دانشکده کشاورزی وداميروری رضائیه

باکمال تاسف درگذشت **بانو مهین عسگری** همکار اداری و همسر آقای منتصری رئیس امور مالی ودیحساب محترم دانشکده راباطلاع میرساند. مجلس ترحیم زنانه و مردانه فقیده سعیده از ساعت ۲ الی ٤ بعد از ظهر جمعه ۲۶ آذر در خانقاه صفی علیشاه منعقد است.

۱_۲ آ_۱۵۸۹۱

بانهایت تاسف و تاثر فوت همسر و مادر عزیزمان بانو محبوبه بهنام را به‌اطلاع دوستان وآشنایان میرساند. مجلس تذکر آن مرحومه در روزهای پنجشنبه ۲۵ و جمعه ۲۶ آذر ماه در منزل خیابان عباس‌آباد ـ روزولت شمالی_ خیابان هشتم ـ پلاک ۱۹ منعقد میباشد .

رحمن بهنام ـ حشمت‌اله و مهوش بهنام ـ عزت‌الله و اسد و آذر بهنام ـ منوچهر و پریوش بهنام ـ شهناز و بهمن پهلوان ـ مهناز و بهروز بهنام ـ یدالله و مهین لمیع ـ پروین و خانواده لمیع ـ خانواده‌های: منوچهری_ ممتازی ـ متحده ـ عزیزی ـ دکتر اقراری ـ رحیمی ـ مهندس‌خیرخواه_ شکوری_ سنندجی ـ مهندس مهرخواه .

آ ـ ۱۵۸۸۳

اطلاعات ـ بخانواده های عزادار بویژه بازماندگان تسلیت میدهد .

بانهایت تاسف و تاثر درگذشت ناگهانی و جانگداز خانم **سید آمنه عسکری (مهین منتصری)** همسر و خواهر عزیز خود را باطلاع میرساند . مجلس ترحیم روز جمعه ۲۶ر۹ر۳۵ از ساعت ۲ الی ٤ بعداز ظهر در مسجد هدایت واقع در خیابان اسلامبول منعقد خواهد بود .

هژیر منتصری ـ رضا ـ آذر ـ پری و انوشه عسکر

۱_۲ آ ـ ۱۵۸۸۱

بانهایت تاسف درگذشت ناگهانی و غم‌انگیز خانم سید آمنه عسکری همسر جناب آقای هژیر منتصری‌ذیحساب دانشکده کشاورزی و دامپروری رضائیه را باطلاع‌میرساند. مجلس ترحیم روز جمعه ۲۶ر۹ر۳۵ از ساعت ۸ الی ۱۰ر٥ صبح درحسینیه اصفهانیها واقع در خیابان ری کوی آبمنگل منعقد است .از عموم مومنین وبالخصوص علمای اعلام وهیئات محترم دعوت مینماید جهت تجلیل و تعظیم شعائر مذهبی و برای شادی‌روح آن شادروان شرکت فرمایند.

جمعیت حسینیه اصفهانیا

آ_۱۵۹۰۱

غم‌انگیز درگذشت شادروان داماد عزیزمان مرحوم **دکتر حبیب‌الله صهبا** را به اطلاع اقوام و دوستان می رساند .

مجلس ترحیم زنانه و مردانه از ساعت ۲ الی ٤ بعداز ظهر روز پنجشنبه ۲۵ر۹ر۳۵ در مسجد هدایت خیابان اسلامبول برقرار خواهد بود .

حاج مهدی مظفریان ، حاج احمدعلی مظفریان ، حاج محمدجواد مظفریان ، حاج منصور مظفریان ، محمود مظفریان ، عباس مظفریان، حسین‌مظفریان ، محسن‌مظفریان، خانواده های : صهبا ، ساعتچی ، مهدوی ، عربشاهی ، بسیجی ، روشن‌روان ، حیدری ، کرباسیون ،افسرمنش ، وکیلی، تهرانی ، افغانی ، عقیلی ، ستاری ، هوشنگی ، فریدونی و خانواده های وابسته .

آ_۲۹۷۱۰

با کمال تاسف فوت جانگداز پسرعموی عزیزمان‌دکتر **حبیب‌الله صهبا** را باطلاع کلیه فامیل و آشنایان میرساند .

مجلس ختم زنانه و مردانه آن مرحوم روز پنجشنبه ۲۵ر۹ر۲۵۳۵ از ساعت ۲ تا ٤ بعداز ظهر در مسجد هدایت واقع در خیابان اسلامبول منعقد خواهد بود .

نصرالله صهبا ، محمدعلی صهبا ، فرج‌الله صهبا ، منصور صهبا ، محمدجعفر صهبا .

آ_۱۵۹۱۳

دوستان داغدار **دکتر حبیب‌الله صهبا** فوت جانگدازشرا باطلاع می رسانند .

مجلس ختم زنانه و مردانه آن شادروان روز پنجشنبه ۲۵ر۹ر۲۵۳۵ از ساعت ۲ الی ٤ بعداز ظهر در مسجد هدایت واقع در خیابان اسلامبول منعقد خواهد بود .

فرشته مصلحی ، منوچهر فریدونی ، حسین‌هوشنگی، مصطفی عقیلی ، محمد فروتن ، کاظم ستاری ، هوشنگ فریدونی .

آ_۱۵۹۱۳

اطلاعات ـ مصیبت وارده را به خانواده های‌عزادار بویژه بازماندگان تسلیت میدهد .

کارکنان آموزشی واداری دانشکده کشاورزی وداميروری رضائیه

باکمال تاسف درگذشت **بانو مهین عسگری** همکار اداری و همسر آقای منتصری رئیس امور مالی ودیحساب محترم دانشکده راباطلاع میرساند. مجلس ترحیم زنانه و مردانه فقیده سعیده از ساعت ۲ الی ٤ بعد از ظهر جمعه ۲۶ آذر در خانقاه صفی علیشاه منعقد است.

۱_۲ آ_۱۵۸۹۱

بانهایت تاسف و تاثر فوت همسر و مادر عزیزمان بانو محبوبه بهنام را به‌اطلاع دوستان وآشنایان میرساند. مجلس تذکر آن مرحومه در روزهای پنجشنبه ۲۵ و جمعه ۲۶ آذر ماه در منزل خیابان عباس‌آباد ـ روزولت شمالی_ خیابان هشتم ـ پلاک ۱۹ منعقد میباشد .

رحمن بهنام ـ حشمت‌اله و مهوش بهنام ـ عزت‌الله و اسد و آذر بهنام ـ منوچهر و پریوش بهنام ـ شهناز و بهمن پهلوان ـ مهناز و بهروز بهنام ـ یدالله و مهین لمیع ـ پروین و خانواده لمیع ـ خانواده‌های: منوچهری_ ممتازی ـ متحده ـ عزیزی ـ دکتر اقراری ـ رحیمی ـ مهندس‌خیرخواه_ شکوری_ سنندجی ـ مهندس مهرخواه .

آ ـ ۱۵۸۸۳

اطلاعات ـ بخانواده های عزادار بویژه بازماندگان تسلیت میدهد .

بانهایت تاسف و تاثر درگذشت ناگهانی و جانگداز خانم **سید آمنه عسکری (مهین منتصری)** همسر و خواهر عزیز خود را باطلاع میرساند . مجلس ترحیم روز جمعه ۲۶ر۹ر۳۵ از ساعت ۲ الی ٤ بعداز ظهر در مسجد هدایت واقع در خیابان اسلامبول منعقد خواهد بود .

هژیر منتصری ـ رضا ـ آذر ـ پری و انوشه عسکر

۱_۲ آ ـ ۱۵۸۸۱

بانهایت تاسف درگذشت ناگهانی و غم‌انگیز خانم سید آمنه عسکری همسر جناب آقای هژیر منتصری‌ذیحساب دانشکده کشاورزی و دامپروری رضائیه را باطلاع‌میرساند. مجلس ترحیم روز جمعه ۲۶ر۹ر۳۵ از ساعت ۸ الی ۱۰ر٥ صبح درحسینیه اصفهانیها واقع در خیابان ری کوی آبمنگل منعقد است .از عموم مومنین وبالخصوص علمای اعلام وهیئات محترم دعوت مینماید جهت تجلیل و تعظیم شعائر مذهبی و برای شادی‌روح آن شادروان شرکت فرمایند.

جمعیت حسینیه اصفهانیا

آ_۱۵۹۰۱

غم‌انگیز درگذشت شادروان داماد عزیزمان مرحوم **دکتر حبیب‌الله صهبا** را به اطلاع اقوام و دوستان می رساند .

مجلس ترحیم زنانه و مردانه از ساعت ۲ الی ٤ بعداز ظهر روز پنجشنبه ۲۵ر۹ر۳۵ در مسجد هدایت خیابان اسلامبول برقرار خواهد بود .

حاج مهدی مظفریان ، حاج احمدعلی مظفریان ، حاج محمدجواد مظفریان ، حاج منصور مظفریان ، محمود مظفریان ، عباس مظفریان، حسین‌مظفریان ، محسن‌مظفریان، خانواده های : صهبا ، ساعتچی ، مهدوی ، عربشاهی ، بسیجی ، روشن‌روان ، حیدری ، کرباسیون ،افسرمنش ، وکیلی، تهرانی ، افغانی ، عقیلی ، ستاری ، هوشنگی ، فریدونی و خانواده های وابسته .

آ_۲۹۷۱۰

با کمال تاسف فوت جانگداز پسرعموی عزیزمان‌دکتر **حبیب‌الله صهبا** را باطلاع کلیه فامیل و آشنایان میرساند .

مجلس ختم زنانه و مردانه آن مرحوم روز پنجشنبه ۲۵ر۹ر۲۵۳۵ از ساعت ۲ تا ٤ بعداز ظهر در مسجد هدایت واقع در خیابان اسلامبول منعقد خواهد بود .

نصرالله صهبا ، محمدعلی صهبا ، فرج‌الله صهبا ، منصور صهبا ، محمدجعفر صهبا .

آ_۱۵۹۱۳

دوستان داغدار **دکتر حبیب‌الله صهبا** فوت جانگدازشرا باطلاع می رسانند .

مجلس ختم زنانه و مردانه آن شادروان روز پنجشنبه ۲۵ر۹ر۲۵۳۵ از ساعت ۲ الی ٤ بعداز ظهر در مسجد هدایت واقع در خیابان اسلامبول منعقد خواهد بود .

فرشته مصلحی ، منوچهر فریدونی ، حسین‌هوشنگی، مصطفی عقیلی ، محمد فروتن ، کاظم ستاری ، هوشنگ فریدونی .

آ_۱۵۹۱۳

اطلاعات ـ مصیبت وارده را به خانواده های‌عزادار بویژه بازماندگان تسلیت میدهد .

با نهایت تاسف فوت **طامار دادبین و عزیزالله عزتی** مادر و پسر را به اطلاع دوستان و آشنایان می رسانیم

مجلس ختم آن مرحومان روز پنجشنبه ۲۵ آذر ماه در کنیسای اربیشمی (دبیرستان اربیشمی) واقع در کاخ شمالی از ساعت ۱۰ صبح الی ۱۲ برقرار میباشد .

خانواده های : دادبین ، عزتی ، عمانوئل ، نحاما ، محبوبیان .

یادبود

مراسم شب هفت شادروان مرحوم علی رضا روز پنجشنبه ۲۵ آذر ماه ۳۵ از ساعت ۳ بعدازظهر در منزل شخصی آنمرحوم واقع در کرج_ خروجی دوم_ پشت اداره آتش‌نشانی_ کوی شهراد ـ خیابان دوم ـ شماره ۸ برگزار خواهد شد .

خاندان رضا

بدینوسیله به‌اطلاع دوستان و آشنایان میرساند که‌مراسم شب هفت‌درگذشت شادروان محمد کاظم **خوشخو** بزرگ‌خاندان خوشخو در روز جمعه ۲۶ر۹ر۳۵ از ساعت ۲ الی ٤ بعد از ظهر در مسجد میدان ملی ساوه برگزار میگردد.

دکتر حسین خوشخو. ابوالفضل خوشخو. ابوالقاسم خوشخو. علی‌اکبر خوشخو. خانواده های خوشخو. مصدقی. پرهیزکار. علوی. اکبر زاده.رمضانی. لاهوتی. خان محمدیان. خادمیان. نظرفخاری.

بمناسبت یکمین سال درگذشت شادروان حاج **اکبر سرشارزاده** مراسم یادبودی روز پنجشنبه ۲۵ آذر ماه از ساعت ۲تا٤ بعداز ظهر برمزار آنمرحوم دراین‌بابویه برگزار میشود.

خانواده سرشارزاده

مراسم هفتمین‌روز درگذشت شادروان **عباس ماهوش محمدی** روز جمعه ۲۶ آذر ماه از ساعت ۱الی ٤ بعداز ظهر برسر مزار آن مرحوم در همایونشهر برگزار می گردد .

فامیل ، ماهوش ، حاج حیدری ، مختاری ، حاج هاشمی،بشندیان،ستاره‌پور، رنجبر ، کاویان، داورپناه، باقرپور ، صادق‌پور ، کوچکی .

یادبود

روزپنجشنبه ۲۵ آذرماه جاری مصادف باسالگردفوت‌شادروان دکتر علی اکبر امامی اهری میباشد. بهمین مناسبت از ساعت ۲الی ٥ بعد ازظهر مراسمی در مقبره خانوادگی آن مرحوم واقع درابن‌بابویه برپاست شرکت دوستان و فامیل دراین‌مراسم موجب تسلی بازماندگان آن مرحوم خواهد بود.

خاندان امامی اهری

یکسال از مرگ جانگداز فرزند عزیزما **سید هادی‌مصطفوی** میگذرد . بدین مناسبت‌مجلس یادبودی در باغ طوطی (حضرت عبدالعظیم) ازساعت۳ الی٥ روز پنجشنبه۲۵ر۹ر۳۵ برمزار آن مرحوم برقرار میباشد .

پدر و مادر داغدارت مصطفوی

رفتید به سفر که بار دگر بازآئید

سالی است ما نشسته‌ایم در انتظارتان

روز جمعه۲۶آذر ماه‌مصادف با سالگرد عزیزانمان **محمدتقی ، محمدحسن و محمدکاظم کارآمد** میباشد . بدین مناسبت مجلس‌یادبودی از ساعت ۳ الی ٥ بعد ازظهر در سالن شماره یک بهشت زهرا برپا میگردد . شرکت خویشان و دوستان موجب شادی روح آن مرحومان و تسلی دل بازماندگان خواهد بود .

حاج غلامعلی کارآمد و فامیلهای وابسته

به مناسبت سالروز درگذشت همسر و پدر عزیزمان شادرو

اطلاعات دیپلماتیک

میانجیگری کویت بین ایران ویمن جنوبی

شیخ‌صباح الاحمد الصباح وزیر امور خارجه کویت در گفتگوئی با نماینده اطلاعات گفت :

تلاش دولت کویت برای میانجیگری میان ایران و یمن جنوبی چندروز دیگر آغاز میشود .

شیخ صباح‌الاحمد الصباح‌افزود: مرگ برادر ابراهیم حاسم البحوه سفیر کویت در یمن شمالی که‌در عین‌حال سفیر کویت‌در یمن‌جنوبی نیز میباشد آغاز مذاکرات بایمن جنوبی را چندروز به تاخیرانداخته است .

در پی مذاکرات ایران و کویت درباره میانجیگری کویت برای آزاد کردن‌خلبان‌وهواپیمای‌ایرانی، سفیر کویت در یمن شمالی‌برای کسب دستور لازم وارد کویت‌شد، اما مرگ برادر وتاخیر بازگشت‌او، آغاز مذاکرات‌را به تاخیرانداخت.

در محافل سیاسی کویت گفته میشود که کویت با خوشحالی ماموریت میانجیگری میان ایران و یمن جنوبی‌راانجام میدهدوحداکثر کوشش خودرا بکار خواهد برد که‌این ماموریت با موفقیت کامل انجام شود.

سفیر جدید امریکا در تهران

با نزدیک شدن تاریخ خروج ریچارد هلمزسفیرمسعفی‌امریکا از ایران و مراسم تحلیف‌جیمی کارتر رئیس جمهور جدید امریکا در محافل دیپلوماتیک سخن از سفیر جدید امریکا در ایران میرود و منابع آگاه دیپلوماتیک عقیده دارند سفیر جدید آمریکا در ماه اسفندعازم تهران خواهد شد .

دیپلماتهای امریکائی‌مقیم‌تهران و آشنا به تحولات سیاسی واشنگتن هنوز قادر نیستنداز نامزد سفارت امریکا در تهران به‌روشنی یاد کنند ، چه ایران از نظر واشنگتن از اهمیت خاص و فراوانی برخوردار است و شخصی که به سفارت در دربار شاهنشاهی منصوب میگردد باید از صفات برجسته و بخصوصی‌برخوردار باشد.

ظاهرا یکی از معاونین اسبق وزارت خارجه امریکا که در امور مربوط به خاورمیانه تجربه فراوانی داشته و در دولت قبلی دموکراتهامسئولیت بخش مهمی از وزارت خارجه امریکا را بعهده داشته شانس بیشتری جهت آمدن به تهران را دارد، ولی مقامات مطلع تاکید میکنند که باید منتظر انجام‌مطالعات‌کارترومشاورانش بود تا دید چه کسی سفیر جدید امریکا درتهران خواهد شد .

بحران جدید بین عراق و کویت

همانطور که انتظار میرفت‌بدنبال بیانات وزیر اطلاعات عراق در مصاحبه باروپیتر و ادعای وی در مورد مالکیت دو جزیره کویتی ، دولت کویت عکس‌العمل نشان داد و شیخ جابرالعلی کفیل نخست - وزیر این کشور طی بیاناتی اظهار داشت گفته های‌اخیر وزیراطلاعات عراق درباره دو جزیره با قرارداد های بین دوکشور مغایرت دارد.

کفیل نخست وزیر کویت‌افزود: کشور وی موکداخاطر نشان‌ساخته که مالکیت کویت بردو جزیره در قراردادی‌که درسال ۱۹۳۲ بامضاء رسید مندرج است و در اکتبرسال ۱۹۶۳ نیز در بغداد تائید شده است. جابرالعلی همچنین اعلام کرد که‌دولت متبوع وی رسما از عراق خواسته که نیرو های خودرا ازخاك کویت خارج‌کند. وی‌افزود علاوه بر نیروئی که عراق ازقبل در کویت داشته ، نیرو های عراقی مداوما در سراسر مرز دو کشور از مرز گذشته وبداخل خاك کویت رفته‌اند.

کنفرانس سران کشور های خلیج فارس

باوجود گذشتن قریب دوهفته از کنفرانس وزیران امورخارجه کشورهای ساحلی خلیج‌فارس هنوزهم درمحافل‌خلیج فارس و خاورمیانه درباره پیامد های این کنفرانس گفتگو میشود . روزنامه مصری الاهرام که اخیرافرستاده مخصوصی به کشور های‌ساحلی خلیج فارس فرستاده از قول او مینویسد که بدنبال‌موفقیت‌کنفرانس وزیران خارجه،اقداماتی درجریان است تامقدمات تشکیل کنفرانسی از سران کشور های منطقه خلیج فارس‌تشکیل گردد . تشکیل‌چنین کنفرانسی از ابتدای امر موردنظر کلیه کشورهای حاشیه خلیج‌فارس بوده واگر چه نمیتوان بطور دقیق درباره تاریخ تشکیل چنین‌اجلاسی اظهار نظر کرد، ولی بنظر میرسد درنیمه اول سال آینده مسیحی چنین کنفرانسی تشکیل گردد .

همکاری امنیتی عربستان و امارات عربی متحده

روزنامه مصری الجمهوریه‌طی مقاله‌ای درباره گسترش‌همکاریهای ساحلی خلیج فارس مینویسد : شیخ‌مبارک بن محمد وزیرکشور امارات متحده عرب با شیخ‌زایدبن سلطان آل نهیان رئیس امارات عربی متحده ملاقات کردوگزارشی درباره جوانب مثبت مسافرت شاهزاده نایف بن عبدالعزیز وزیر کشور عربستان سعودی به امارات عربی به شیخ زاید داد.

شیخ زایددراین ملاقات‌اهمیت هم‌آهنگی فعالیت دستگاههای‌امنیتی امارات متحده عرب و عربستان سعودی را برای خدمت به‌منافع مشترک بوزیر کشور خودتاکید کرد .

صاحبان صنایع وبازرگانان کشور

الاتحاد

تنها مجله عربی زبان ایران

ازکروه نشریات مؤسسه اطلاعات

باداشتن نمایندگی در ۲۱ کشور عربی

روزهای شنبه منتشر میشود

تقویم اطلاعات

چهارشنبه - بیست و چهارم آذرماه ۲۵۳۵
بیست و سوم ذیحجه ۱۳۹۶ - پانزدهم‌دسامبر ۱۹۷۶

استخراج دکتر ریاضی کرمانی

ساعات شرعی

اذان مغرب . . . . . ساعت ۵ و ۱۰ دقیقه
اذان صبح (فردا) . . ساعت ۵ و ۳۰ دقیقه
طلوع آفتاب (فردا) . . ساعت ۷ و ۵ دقیقه
ظهر شرعی (فردا) . . . . . ساعت ۱۲
اذان مغرب (فردا) . . ساعت ۵ و ۱۰ دقیقه

قیمت منطقه‌ای اراضی خارج از محدوده تهران و شهرستانها تعیین میشود

تجدید نظر در ارزش منطقه معاملات زمین و ساختمان

تجدیدنظر در ارزش معاملاتی زمین و ساختمان از سوی وزارت امور اقتصادی و دارائی‌آغازگردید وامروز گفته شد درارزش‌معاملاتی سال آینده برای اراضی‌اطراف تهران وسایر شهرها که تاکنون قیمت رسمی تعیین‌نشده است ارزش معاملاتی تعیین خواهد شد وبرمبنای آن از خرید وفروش این اراضی مالیات اخذمیشود

بعلاوه براساس‌ارزش‌معاملاتی قیمت زمینهائی که در طرح خانه‌سازی از وزارت مسکن وشهر - سازی قرار گیرد - محاسبه و بصاحبان آنها پرداخت خواهد شد . بهمین منظور کارشناسان وزارت امور اقتصادی ودارائی مطالعات تازه‌ای را پیرامون سطح قیمت زمینهای خارج از محدوده شهر تهران آغاز کرده‌اند که نتایج این بررسی بکمیسیون‌تعیین ارزش معاملاتی داده خواهد شد تانسبت بقیمت گزاری اراضی‌مزبور اقدام گردد .کمیسیون مذکور با حضورنمایندگان‌ثبت‌اسناد ، انجمن شهر تهران،وزارت امور اقتصادی ودارائی تشکیل میشود و این کمیسیون سالی یکبار قیمت رسمی زمین و ساختمان درداخل وخارج از محدوده شهر تهران و سایر شهرستانها را تعیین میکند.

برای تعیین قیمت رسمی زمین و ساختمان تهران و حومه وهمچنین دیگر شهرستانها کمیسیون تاقبل‌از پایان امسال تشکیل میگرددوارزش معاملاتی سال ۲۵۳۶ اعلام خواهد شد.

درارزش معاملاتی سال آینده احتمالادرقیمت رسمی‌اراضی‌برخی از نقاط تهران و شهرستانها تجدیدنظر بعمل می‌آید وچنانچه قیمتها افزایش داشته باشدمتناسب با آن ارزش معاملاتی این زمینها نیز تغییر خواهد کرد .

ارزش معاملاتی‌زمین‌وساختمان در تهران وحومه که در طی سه سال اخیر تغییری نکرده و ارزش معاملاتی سال ۲۵۳۳ بمنظور جلوگیری از افزایش قیمت برای سالهای ۳۴ و ۳۵ نیز تثبیت گردیده است برای سال آینده‌مورد تجدیدنظر قرار گرفته واحتمالادر ارزش معاملاتی مربوط بسال ۲۵۳۶ تغییراتی صورت خواهد گرفت . یک مقام مطلع دراین‌مورد اظهار داشت ، کمیسیون‌تقویم املاک که مطابق قانون مالیاتهای مستقیم موظف به تعیین‌ارزش معاملاتی زمین و ساختمان برای هرسال میباشد تاپیش‌از پایان‌سال جاری بکار خود پایان میدهد و ارزش رسمی زمین و ساختمان تهران و حومه را تعیین میکند ، این مقام یادآور شد در تمام شهرستانها نیز کمیسیون های تقویم املاک تشکیل میگردد و در این کمیسیونها قیمت زمین و ساختمان اعم از اینکه درداخل ویا خارج از محدوده شهری باشد بررسی میشود و ارزش رسمی آن تعیین خواهد شد.

ارزش معاملاتی‌زمین‌وساختمان سال ۲۵۳۶ ازاول‌سال‌آینده‌ماخذ دریافت مالیات از نقل وانتقالات زمین و ساختمان خواهد بود و دفاتر اسناد رسمی براساس آن مالیات خرید و فروش اراضی و ساختمان را اخذ کرده وبوزارت امور اقتصادی و دارائی پرداخت کنند .

مهدکودکها برای فرزندان معلمان باید اولویت قائل شوند

در جلسه هیئت‌امنای سازمان‌ملی رفاه خانواده علیاحضرت شهبانو اوامری درباره‌ایجادمهدهای‌کودکان وآموزش امور خانواده به نوجوانان صادرکردند.در عکس آقایان دکتر شیخ‌الاسلام‌زاده ، منوچهر آزمون، سناتور رضائی ، محمود خیامی ودر سمت راست آقای دکتر مجیدی و خانم ستاره فرمانفرمائیان دیده می شوند.

★ **آموزش مسائل خانواده باید در برنامه های‌دانشسرا های مقدماتی و مراکز تربیت معلم قرار گیرد**

در پیشگاه علیاحضرت شهبانوی ایران جلسه هیات امنای سازمان ملی رفاه خانواده ساعت ده ونیم صبح دیروز درکاخ نیاوران‌تشکیل شد .

پس‌از آنکه مدیر عامل سازمان گزارش فعالیت های یك ساله سازمان رابعرض رسانید.

علیاحضرت شهبانو فرمودند : این طرح ها همه عام‌المنفعه و سودمند است و خوشبختانه‌درهیات امنا افرادی هستند که هم‌خودشان کمك میکنندوهم‌می‌توانند‌مشارکت مردم را نیز جلب نمایند . باید در این زمینه کوشش شود که خود مردم کمك بیشتری بکنند.

علیاحضرت با اشاره به طرحهای ساختمان مهدکودك‌فرمودند اجرای این طرح ها باید باکمال دقت‌و در نهایت صرفه جوئی چه از نظرسطح زیربنا و چه از لحاظ مشخصات ساختمانی انجام شود. علیاحضرت شهبانو باین نکته اشاره فرمودند که فعالیت های سازمان جنبه‌های مختلفی داردچون هم باید‌بکودکان و جوانان توجه داشت‌وهم بموازات آن به انجام برنامه های رفاهی پرداخت وبا این‌روحیه است که‌می توان از ساختمان هاو کارمندان توأما بهره‌گیری نمود.

علیاحضرت شهبانو در مورد ضرورت ایجاد مهدهای کودك‌برای فرزندان خردسال آموزگاران و دبیران تاکید فرمودند و اضافه کردند باین ترتیب معلمین صاحب فرزند می توانند باآسایش خاطر بیشتری وظایف خودرا انجام دهند و اصولا مهد کودکهای موجود نیز باید تا حدامکان برای پذیرفتن فرزندان معلمین الویت قائل‌شوند. علیاحضرت یادآوری فرمودند بسیاری از برنامه‌های این مراکز. جنبه نمونه داردباید وزارتخانه‌های آموزش و پرورش و علوم طرح‌های ثابتی چه‌از نظر مهدهای کودك و چه‌ازنظر آموزش مسائل خانواده به نوجوانان و جوانان بمرحله‌اجرا درآورند و اینگونه مسائل‌آموزشی در برنامه های درسی دانشسرا های مقدماتی و مراکز تربیت معلم منظور گردد . در پایان جلسه علیاحضرت نسبت به توسعه این مرکز ابراز امیدواری فرمودند واز فعالیت های گذشته‌آن مخصوصا در زمینه جلب مشارکت‌مردم اظهار رضایت نمودند و باعضاء هیئت‌امناء سازمان ملی رفاه خانواده موکدا توصیه فرمودند که‌به‌برنامه‌آموزش فکری و جسمی کودکان‌نیز توجه بیشتری بعمل‌آید.

سه نوع وام جدید خرید و احداث خانه

بانك رهنی ۸۰۰ هزار تومان وام خریدخانه میدهد

وام خریدخانه واحداث‌ساختمان بانك رهنی ۸۰۰ هزار تومان‌شد. بازپرداخت این وام ۲۵ سال‌وبهره آن ۱۰ درصد است . حداکثر ارزش گروگان برای وام مذکور ۸۵ درصد خواهدبود.

بانك رهنی ایران از امروز ۳ تحول جدید دربرنامه های‌پس‌انداز مسکن خود داد، باین ترتیب که پرداخت سه نوع وام‌جدید خرید و احداث خانه‌رادربرنامه‌های صندوق پس‌انداز مسکن پیش بینی کرد.

وام کوتاه مدت

بانك رهنی باپرداخت ٤ میلیون ریال وام به افرادی که معادل‌آن تا مدت ٤ماه در صندوق پس‌انداز این بانك پس‌انداز کنند، پرداخت نوعی وام کوتاه مدت از طریق صندوق مذکور برقرار کرد. بازپرداخت این وام ۲۰ ساله وبهره آن ۱۰ درصدخواهدبود.بانك رهنی قبلا بافرادی که ٤ میلیون ریال حداقل در ٦ ماه‌نزدصندوق پس‌انداز مسکن ، پس‌انداز میکردند ،معادل آن وام پرداخت میکرد ، اما اکنون مدت این نوع وامها به ٤ماه‌تقلیل یافته است.

بانك رهنی‌باابرقراری وام‌جدیدی برای سازندگان‌واحد های‌مسکونی بمیزان ٤ میلیون ریال که قابل انتقال به خریداران واحد های مسکونی آنان خواهدبود تسهیلات تازه‌ای برای ایجاد مجتمع های مسکونی‌فراهم کرده‌است. سازندگان واحد های مسکونی میتوانندبتعداد واحد هائی که میسازند درازای هر واحد٤ میلیون ریال برای مدت٤ ماه پس‌انداز کنندو پس‌از این‌مدت و هر زمانی‌که واحد های مسکونی آنان‌برای فروش آماده شد، وامی بمبلغ ٤میلیون ریال برای هر واحد مسکونی دریافت دارند. این نوع وام‌عینا قابل انتقال وواگذاری به خریداران است.بازپرداخت این نوع وام هم ۲۰ سالو بهره آن ۱۰ درصد است.

افزایش ارزش گروگان

بانك رهنی اخیرا میزان ارزش گروگان خود را حداکثر از ۷۰ درصد به ۸۰ درصد افزایش داده است که در پرداخت تمام وامهای مسکن این بانك مورد عمل کار - شناسان و ارزیابان بانك قرار می گیرد .

اما این بانك بابرقراری وام‌جدید خرید واحد های مسکونی بمبلغ۸ میلیون ریال با بازپرداختی بمدت ۲۵ سال که ۸۵ درصد ارزش گروگان خواهدبود، حداکثر وام های مسکونی رابه ۸۰۰ هزار تومان افزایش داد.همچنین‌مدت‌بازپرداخت راهم ۳۵ سال‌کرد.

این برنامه مخصوص افرادی است که بخواهند در بلند مدت‌با پس‌انداز های تدریجی نسبت به تامین مسکن‌برای‌خودویافرزندانشان اقدام کنند. باین ترتیب در پایان ۵سال پس‌انداز به ۱۰ برابرمتوسط پس‌انداز وحداکثر ۸۰۰ هزارتومان وام خرید مسکن پرداخت‌میشود.

ضمنا بانك رهنی‌میزان کارمزد کارشناسی ارزیابان‌راکه یك‌درصد بود به نیم درصدتقلیل داده است.

عوارض تمدید گذرنامه لغو میشود

مسافران ژانویه افزایش یافتند

بر اساس لایحه قانون گذرنامه که تقدیم مجلسین شده است عوارض‌تمدیدگذرنامه‌لغو خواهد شدو دارندگان‌گذرنامه خواهند توانست در صورت تصویب این‌قانون‌بدون‌پرداخت هیچگونه وجهی گذرنامه خود را در راس موعد مقرر بدون پرداخت هیچگونه‌هزینه‌ای‌تمدید کنند.

یک مقام آگاه‌ضمن اعلام‌این خبر یادآور شد که اینکه‌تعداد مراجعین به‌اداره گذرنامه‌بعلت نزدیک شدن کریسمس‌وژانویه ۲۰ درصد افزایش یافته است و روزانه‌بطورمتوسط یکهزار نفر برای دریافت گذرنامه یا تمدید وپرداخت‌عوارض‌خروجی به این اداره مراجعه میکنند.

این مقام افزود: چون ایام سوگواری تاسوعاعمقارن با عید کریسمس میباشد و کبارههاو کافه‌های تهران در این روز تعطیل میباشند عده‌ای ترجیح داده‌اند که این‌روز رادرخارج از کشور باشند.

این مقام افزود : کسانی‌که برای ژانویه یا حتی‌عیدنوروز قصد خروج از کشور رادارند برای جلوگیری از ازدحام و تراکم متقاضی‌در اداره‌گذرنامه بهتر است از هم اکنون برای دریافت یا تمدید یا پرداخت عوارض خروجی و دریافت اجازه خروج‌مراجعه کنند.

از سوی دیگر یک‌مقام آگاه در امور پرواز های بین‌المللی گفت که میزان فروش بلیط هواپیما برای‌کشورهای‌آمریکائی و اروپائی و حتی برخی‌از ممالک آسیائی و افریقائی‌تا ۲۰ درصد افزایش یافته است و بیشتر مشتریان مسافرت‌به خارج در این روزهامسیحیانی هستند که درایران مقیم‌هستند و برای‌گذراندن ایام‌کریسمس وژانویه بکشور خود باز می گردند لیکن در میان این‌افراد تعدادی از ایرانیان هم پیدامی شوند که مسیحی نیستندولی برای گذراندن کریسمس و یا ژانویه بخارج از کشورسفر میکنند!

بقرار اطلاع اکنون‌دریافت بلیط هواپیما مقداری با دشواری صورت‌میگیرد ولی این امر باعث کمیابی بلیط هواپیما به مقصد کشورهای خارج نشده است . این مقام همچنین توضیح داد که بعلت فرارسیدن کریسمس و ژانویه بر تعداد مسافرانی‌که ازخارج به ایران می‌آیند نیز افزوده شده است و اینان بیشتر مسیحیان ایرانی هستند که اقوامشان در ایران بسرمیبرند لیکن خود آنهابه عللی‌درخارج از کشور هستند.

یک مقام گذرنامه همچنین یادآور شد که بدنبال حذف عوارض تمدید گذرنامه ، اینک براساس لایحه‌ای‌که‌درمجلسین میباشد بسیاری ازمقررات‌دست وپاگیر موجود در کار صدور یا تمدید گذرنامه نیز از میان برداشته خواهد شد.

۱۵ هزار کودك ایرانی در «فرنك» تحصیل میکنند

شیراز - خبرنگار اطلاعات: دکتر عزت‌الله همایونفر که برای ایراد سخنرانی به شیراز آمده بود ، دیروز دردبیرستان عشایر شیراز ، ضمن سخنرانی درباره زبان فارسی به نقش زبان در حفظ فرهنگ ، قومیت وملیت اشاره کرد .

وی ضمن انتقاد شدید از کسانی که به تقلید کورکورانه واژه‌های بیگانه را وارد زبان مادری می‌سازند، گفت ، این تاسف‌آور است که ۱۵ هزار کودک ایرانی در «فرنگ» به تحصیل اشتغال دارند ، این کودکان که مدیران فردای دستگاههای مختلف مملکتی هستند ، فرهنگ و آداب و سنن بیگانه را به این مملکت به ارمغان می‌آورند .

دکتر همایونفر پیشنهاد کرد، زبان هم باید دارای گمرک و قرنطیه باشد وهرواژه و زبان بیگانه که خواست وارد مملکت بشود نباید آنرا نسنجیده و نفهمیده به زبان فارسی وارد کنیم .

جوایز بزرگ بلیطهای مخصوص روزمادر

- ب. ام. و ۳۲۰ مدل ۱۹۷۶
- دور دنیا با پان‌امریکن و ۵۰۰۰ دلار
- یك سری جواهر بمبلغ ۵۰ هزار تومان
- خرید آزاد بمبلغ ۵۰ هزار تومان
- اثاث ومبلمان بمبلغ ۵۰ هزار تومان
- فرش تبریز با طرح شیخ‌صفی
- تلویزیون رنگی با رادیوگرام وضبط صوت

باضافه :

یك میلیون ودویست هزارتومان

خالص و بدون کسر مالیات

با سری ۵ تائی کلیه این جوایز رایکجا برنده شوید

شرکت ملی نفت ایران

امور پخش

اطلاعیه

قابل توجه مصرف کنندگان نفت گاز دستگاههای حرارتی

ذیلا اسامی و شماره تلفن عاملین رسمی توزیع نفت‌گاز حرارتی که براساس قرارداد منعقده درمقابل شرکت و مصرف کنندگان مسئول میباشند برای اطلاع عموم درج میگردد چون افراد غیر مسئولی اخیرا مبادرت‌بتوزیع نفت‌گاز نموده و موجبات نارضایتی مصرف - کنندگان محترم را فراهم نموده‌اندلذا از عموم مصرف کنندگان تقاضا دارد احتیاجات خودرا فقط ازطریق عاملین رسمی این شرکت تامین نمایند مزید تشکر است .

ردیف	نام ونام خانوادگی	شماره تلفن
۱	آقای مراد علی کاویانی نژاد	٤-۸۹۹۱٤۱
۲	آقای محمد دهقان‌نژاد	۳-۸۲۰۲٤۲
		۵۹۱۵٤۹
		۵۹۰۰۳٤
۳	آقای حسن دیبائی	۳٦۰۲٦۱
		۳٦۱۱۵٤
		۳٦۲۷۳۹
٤	آقای محمد اویسی	٦۲۷۷٤٦
		٦۲۱٦٦٤
۵	آقای دلاور انصاری	٦۲۱۳۵۰
		٦۲۲۳۵۹
		٦۲٦۹۵۲
٦	آقای حسین اعتمادی	٦٤۲۰۵٤
		٦٤۰۷٤٦
۷	آقای محمد جلیلی	۷٦۳۵۷۵
		۷۵٦۳۸۸
۸	شرکت سوخت حرارتی ایران	۵و ۵٤۸۱۰۱
۹	خانم رفعت منصوری	۲۷۸۵۱۳
۱۰	آقای منوچهر حسین زاده	۲۳۰۰۰۷
		۲۳۱۷۱۲
		۵٤۷۱٤۱
		۵٤۷۷٤۳
۱۱	آقای احمد خلیل‌پور	۹۳۲۷۸۲
		۹۲۱۲۸۱
۱۲	آقای محمود عرب‌زاده	۹۷۳۷٦٦
۱۳	شرکت خدمات بین‌المللی	۸٤۸۸۷٦
		۸۵۲۳۳٦ - ۸٤۸۲۹۸
۱٤	آقای محمد علی یزدی	۹۷۷۲۵۸
۱۵	خانم خزعل‌پور	۸۹۰۸۲-۸۹۲۳۸۲
	م الف ۲۱۸۸۹	

درمحافل ومجالس

۲ کیلو لوبیا چیتی هدیه سالگرد ازدواج

لوبیاچیتی که‌تاچند سال قبل طرفداری نداشت ، اینك چنان پرطرفدار درعین‌حال کمیاب شده که‌بی‌اغراق جزوغذاهای اشرافی است. درنایابی آن همین بس‌که یك فروشگاه تعاونی معتبر وبانفوذ که‌اخیرا توانسته مقداری لوبیا چیتی فراهم کند، فروش آن رامنحصر به‌اعضای خود،آنهم به‌میزان محدود، هر عضو ۲کیلو- کرده‌است .اما خوشمزه‌ترین ماجرا دراین‌باره را درزیر میخوانید:

چندشب پیش زوج سرشناس‌وثروتمندی سالگرد ازدواجشان رادریکی از هتل‌های لوکس تهران جشن گرفتند. سرمیزشام، و پس‌از صرف‌شام ، مرد بلندشدو بدنبال یك سخنرانی طولانی در اوصاف همسرش ومیزان علاقه‌ای که‌باو دارد گفت که به مناسبت‌این سالگرد فرخنده پس‌از دوندگی و جستجوی زیاد هدیه‌ای‌به‌راستی ارزنده که مطمئنا رضایت خاطرخانم راجلب میکند، تهیه کرده‌که‌اینك تقدیم اوخواهدکرد.

شوهر هدیه زرورق پیچیده‌را پس‌از گرفتن بوسه مرسوم دراین قبیل مراسم ، بخانم تقدیم کرد، وخانم نیز با اشتیاق وعجله آن‌راگشود. چشمش که‌به هدیه‌افتاد اول متعجب بهت زده شدوبعد به‌قهقهه افتاد. خنده‌او ونیز مشاهده هدیه،دیگران را نیز روده‌بر کرد!

هدیه‌آقای ثروتمند به‌خانمش ۲کیلو لوبیاچیتی بود.

رجحان ریاست دانشگاه بروزارت

در مراسم سان و رژه ۲۱ آذر مدعوین بسیاری وجود دارند ، از جمله همه‌ی بلند پایگان دولتی ، برای هریك از مدعوین جای مخصوصی تهیه شده که بعد از ورود به محل خود راهنمائی میشوند . دیروز وقتی شریفی‌رئیس دانشگاه تهران بمحل«جایگاه» رسیدبلافاصله بمحل استقرار وزراوطرف هویدانخست وزیر رفت ، هویداپس از آنکه با شریفی به‌گرمی سلام و علیک کرد باخنده گفت آقا خودتان نخواستید در جمع ما باشید (اشاره به صف وزراء) بنابراین بفرمائید جای خودتان، شریفی که اشاره هویدا را فورا بموقع اجرا درآورد، بجای مخصوص خود که در راس هیئت دانشگاهی و فرهنگی بود رفت . کنایه هویدا نشان میداد که شریفی شخصا ریاست دانشگاه تهران را برکرسی وزارت‌آموزش و پرورش ترجیح داد ، (شاید هم ترجیح نمیداد) اما بالاخره تغییر آب و هوارا مناسب حال خود میدانست.

اعضای پروپاقرص جمع پیاده‌روی

... محمود صلاحی (صلاح‌السلطنه) که مدتها کفیل وزارت امور خارجه بود و سالها در عنوان سفیر ایران در کشورهای عراق،عربستان سعودی ، افغانستان‌فعالیت داشت دوران استراحت و بازنشستگی خود را به‌مطالعه و نوشتن خاطرات میگذراند و یکی از چندتا عضو پروپا قرص «جمع پیاده‌روی با نجم‌الملک» است که روزانه ، حداقل ۳ ساعت پیاده‌روی میکنند .

در منزل این رجل قدیمی ، مجلس روضه خوانی (هر پانزده روز یکبار) که از سالها قبل تشکیل میگردید، همچنان برپا میشود ،وفرصتی است برای جمعی ازرجال باسابقه مثل نجم‌الملک ، قدس نخعی ، دکتر نصرت‌اله کاسمی و تیمسار زاهدی و جمعی دیگر که‌به‌دیدار یکدیگر نائل گردند . دراین مجلس اغلب‌دکترمهاجرانی و بهبهانی و یکی دو وعاظ دیگر برای «تیم پیاده روها» صحبت میکنند .

ریاضی، هفته‌ای دو روز «ریاضی» درس میدهد!

بعد از ظهر های یکشنبه و سه‌شنبه ، مهندس ریاضی رئیس مجلس شورایملی بکلاس درس میرود و برای ۶۰ نفر از معلمین دوره راهنمائی مدارس شمیران ریاضی و فیزیک درس میدهد .

مهندس ریاضی ساکن شمیران است و یکی ازعواملی که او را دوباره پس از سالها بکلاس درس کشانده علاقه‌ایست که او بریاضیات و فیزیک دارد و بدون‌تردید دلش میخواهد بچه‌های کمسن و سال شمیران از همین آغاز «علوم‌پایه» را باپایه‌ای قوی فرا بگیرند .

باکمال‌تاثر وتاسف درگذشت شادروان اسماعیل اسد برادر ارجمند جناب آقای عباس‌اسد عضو هیئت مدیره این شرکت را باطلاع میرساند سعموم کارکنان این‌شرکت خودرا سهیم دراین مصیبت میدانند.

شرکت پیام بامسئولیت محدود

پیکار در دو جبهه برای استقلال ایران

عطش نفت نقشه‌های توسعه‌طلبانه استالین را تحت‌الشعاع قرارداد

قوام السلطنه

ماکسیموف

سفیر شوروی

مسئول تیرگی روابط شناخته شد

و بجای او سادچیکف با رسالت آشتی بایران آمد

پیام نوروزی اعلیحضرت همایون شاهنشاهی

۵ فروردین ۱۳۲۵

شب پنجشنبه اول فروردین اعلیحضرت همایون شاهنشاهی، بمناسبت آغاز سال جدید، بیامی خطاب بملت ایران ایراد فرمودند که بوسیله رادیو تهران منتشر گردید. این پیام چنین بود:

هم میهنان عزیزم - انشاءالله عید نوروز بر همه شما مبارک باشد و سختی های سال های اخیر در سال جدید برفاهیت و خوشی مبدل گردد. مصائب و زحماتی که بر اثر حوادث دنیا متوجه کشور ایران گردیده قابل انکار نیست ولی امیدوارم مشکلات موجود که قسمت اعظم آن مولود اوضاع پیچیده جهان است بزودی مرتفع و بفضل خداوند متعال کشور ما نیز در طریق سعادت و کامیابی رهسپار گردد و جامعه ایرانی بتواند رشد و نبوغ خود را بار دیگر به ثبوت برساند.

البته طی این طریق مستلزم زاد و راحله مخصوص است یعنی هرکس باید دلبستگی و علاقه خود را باصول دیانتی و اخلاقی و سنن اجتماعی و ملی عملا ظاهر نماید از رعایت عدل و انصاف نسبت بدیگران صرف نظر نکند حس برادری و مساوات را در تمام شئون زندگانی محترم شمارد امانت و درستی را راهنمای اعمال خود قرار دهد.

متانت و بردباری را در مقابله با پیش آمدهای نامطلوب از دست ندهد هرگاه چنین مسلک و رویه از طرف افراد جامعه اتخاذ شود بی شک اتحاد و اتفاق نتیجه آنست و با نیروی وحدت زمینه اصلاحات ضروری اجتماعی و بهبودی اوضاع فراهم خواهد شد.

من در ضمن سخنان خود در سال های پیش همیشه باین نکات اشاره نموده و شما را باتفاق و یگانگی دعوت کرده‌ام و چون راهی غیر از این برای نجات از آشفتگی بنظر نمیرسد و تجدید و تذکار حقایق هرچه بیشتر شود امید نتیجه مطلوب زیادتر است ناچار سخن را تکرار میکنم و انتظار دارم با استعانت و استمداد از خداوند تعالی در پیروی از اصولی که گفته شد اهتمام کنید و یقین داشته باشید که بحکم تجربه و فتوای عقل سلیم خاصیت این روش تفوق بر مشکلات است و هیچ گونه کوشش در این راه بهدر نخواهد رفت من هم که خود را خدمتگزار میهن و شریک خوب و بد زندگانی شما میدانم همیشه همراه شما خواهم بود و از آنچه بتوانم برای هدایت و تایید شما خودداری نخواهم کرد.

سه ساعت و نیم بعد از نیمه شب روز پنجشنبه پانزدهم فروردین در کاخ وزارت امور خارجه مذاکرات بین ایران و شوروی، به نتیجه رسید و در همان ساعت، اعلامیه‌ای در این باره بامضای آقای قوام السلطنه نخست وزیر و وزیر خارجه دولت ایران و آقای سادچیکف سفیر کبیر شوروی در ایران، بدین شرح بامضا رسید

تهران دیروز هنگامی از فعالیتی که شب پیش در کاخ وزارت خارجه بر پا بود، اطلاع یافت که رادیو تهران خبر امضای اعلامیه مشترک و متن آن را در ساعت هفت وربع صبح انتشار داد.

ابلاغیه

در باره مذاکرات شوروی و ایران

مذاکراتیکه از طرف نخست وزیر ایران در مسکو با اولیاء دولت اتحاد جماهیر شوروی سوسیالیستی آغاز و در تهران پس ازورود سفیر کبیر شوروی ادامه یافت در تاریخ پانزدهم فروردین ۱۳۲۵ مطابق با چهارم آوریل ۱۹۴۶ به نتیجه ذیل رسید و در کلیه مسائل موافقت کامل حاصل گردید

۱ — قسمتهای ارتش سرخ از تاریخ ۲۴ مارس ۱۹۴۶ یعنی یك شنبه چهارم فروردین ۱۳۲۵ درظرف یکماه و نیم تمام خاك ایران را تخلیه مینمایند

۲ — قرارداد ایجاد شرکت مختلط نفت ایران وشوروی وشرایط آن از تاریخ ۲۴ مارس تا انقضای مدت هفت ماه برای تصویب بمجلس پانزدهم پیشنهاد خواهد شد.

۳ — راجع به آذربایجان چون امر داخلی ایران است ترتیب مسالمت آمیزی برای اجرای اصلاحات برطبق قوانین موجوده و با روح خیر خواهی نسبت باهالی آذربایجان بین دولت و اهالی آذربایجان داده خواهد شد

نخست وزیر دولت شاهنشاهی ایران - احمد قوام

سفیر کبیر دولت اتحادجماهیرشوروی سوسیالیستی مقیم تهران - سادچیکف

استالین

---

۱۱ بهمن ۱۳۲۴

آقای نخست وزیر برای تحکیم روابط مودت آمیز بین ملت ایران و سه کشور بزرگ متفق که ملت ایران همواره صمیمانه طالب آن بوده است تلگرافاتی به ژنرالیسیم استالین و میجراتلی نخست وزیر انگلستان و برنز وزیرخارجه کشورهای متحد امریکای شمالی نموده که اینک متن آنرا در ذیل چاپ می کنیم.

ما امیدواریم این تلگرافات در پیشرفت مساعی سیاسی دولت برای احقاق حق ملت ایران موثر واقعشده و هرسه دولت بزرگ از بذل مساعدت نسبت بملت ایران دریغ نورزند.

جناب ژنرالیسیم ژوزف استالین رئیس شورای کمیسرهای ملی اتحادجماهیر شوروی سوسیالیستی - مسکو

در این موقع که مسئولیت امورکشور ایران بعهده این جانب محول گشته است لازم میدانم احساسات دوستی صمیمانه ملت و دولت ایران را نسبت بدولت اتحاد جماهیر شوروی سوسیالیستی و ملت بزرگ و دوست متفق و همجوار بآن جناب اعلام و همچنین اطمینان دهم که اینجانب جدا مصمم هستم تمام مساعی خود را برای همکاری صمیمانه و مودت آمیز که متناسب حسن روابط همجواری بین دو ملت میباشد بکار برم همانطور که ایران در مدت جنگ هم برای پیشرفت هدف مشترک مساعی لازم را بکار برده است.

با اطمینان باحساسات دوستی صمیمانه که همواره از طرف ملت ایران نسبت باتحاد جماهیر شوروی سوسیالیستی ابراز شده و منویات شخص این جانب در تحکیم روابط حسنه ملتین یقین دارم که جناب ژنرالیسیم از مساعی ذیقیمت و کمک گرانبهای خود برای کمک بملت ایران در حصول بارزوهای مشروع و حقه‌اش دریغ نخواهند فرمود موقع را مغتنم شمرده احترامات فائقه را نسبت بجنابعالی تقدیم میدارم.

قوام‌السلطنه - نخست وزیر

جناب آقای اتلی نخست وزیر دولت اعلیحضرت پادشاه انگلستان - لندن

در این موقع که مسئولیت امور کشور ایران بعهده این جانب محول گشته است لازم میدانم احساسات دوستی صمیمانه ملت و دولت ایران را نسبت بملت و دولت بریطانیای کبیر بالجناب اعلام و همچنین اطمینان دهم که اینجانب مصمم هستم تمام مساعی خود را برای همکاری صمیمانه و مودت‌آمیز با دولت اعلیحضرت پادشاه انگلستان در حدود مقررات منشور ملل متفق و اعلامیه طهران بکار برم همانطور که ایران در مدت جنگ هم برای پیشرفت مقصد مشترک مساعی لازم را بجا آورده است. با اطمینان باحساسات دوستانه و بی آلایش ملت ایران نسبت به انگلستان و حسن نیت این جانب یقین دارم آن جناب از بذل مساعی ذی‌قیمت خود دریغ نخواهند فرمود. موقع را مغتنم شمرده احترامات فائقه‌ام را بآن جناب تقدیم میدارم.

قوام‌السلطنه - نخست وزیر

جناب آقای برنزوزیر امور خارجه کشورهای متحده امریکا - واشنگتن

در این موقع که مسئولیت امور کشور ایران بعهده این جانب محول گشته است لازم میدانم احساسات دوستی صمیمانه ملت و دولت ایرانرانسبت بملت و دولت کشورهای متحده امریکا بالجناب اعلام و همچنین اطمینان دهم که اینجانب مصمم هستم تمام مساعی خود را برای همکاری صمیمانه و مودت‌آمیز با دولت متحد امریکا در حدود مقررات منشور ملل متفق و اعلامیه طهران بکار برم همانطور که ایران در مدت جنگ هم برای پیشرفت مقصد مشترک مساعی لازم را بجا آورده است. با اطمینان باحساسات دوستانه و بی آلایش ملت ایران نسبت بامریکا و حسن نیت اینجانب یقین دارم آنجناب از بذل مساعی ذیقیمت خود دریغ نخواهند فرمود. موقع را مغتنم شمرده احترامات فائقه‌ام را بآنجناب تقدیم میدارم.

قوام‌السلطنه - نخست وزیر

در پاسخ تلگراف اقای قوام ژنرالیسیم استالین این تلگراف برای آقای نخست وزیر رسیده است:

جناب آقای قوام‌السلطنه نخست وزیر ایران - از احساسات مودت‌آمیز ملت ایران نسبت باتحاد جماهیر شوروی که ابراز فرموده‌اند تشکر و امیدوارم که استقرار آنجناب بمقام نخست وزیری ایران ارتباط دوستانه بین دو همسایه را افزایش داده موجب تشدید سعادت ایران و شوروی گردد.

استالین

پاسخ وزیرخارجه امریکا به آقای نخست وزیر

این تلگراف نیز از طرف وزیر خارجه امریکا در پاسخ تلگراف آقای نخست وزیر رسیده است:

جناب آقای قوام‌السلطنه نخست وزیر ایران - تهران

تلگراف مورخ ۲۸ ژانویه جنابعالی که طی آن احساسات مودت‌آمیز آنجناب و ملت ایران نسبت بدولت و ملت امریکا ابراز شده بود دریافت گردید این بنده هم متقابلا از طرف خود و دولت امریکا همان احساسات را ابراز و میل و عزم دولت امریکا را برای استقرار و تقویت روابط ضمیمانه موجوده بین دو کشور خودمان بجنابعالی اطمینان میدهم.

جیمس برنز وزیر امور خارجه

***

پاسخ آقای اتلی نخست وزیر انگلستان به تلگراف آقای قوام نیز رسیده است.

کاردار جدید سفارت شوروی

آقای علی علی‌اف دبیر اول سفارت کبرای شوروی در تهران، بجای آقای یعقوب‌اف بسمت کاردار این سفارت کبری، انتخاب و بمقامات مربوطه معرفی شدند.

آقای علی‌اف از آقای قوام، نخست وزیر نیز ملاقات کرده‌اند.

ملاقات از آقای نخست وزیر

در ساعت یازده صبح امروز، آقای سفیر کبیر انگلستان ودر ساعت دوازده، آقای سفیر کبیر امریکا از آقای احمد قوام، نخست وزیر ملاقات کرده‌اند.

۲۰ اسفند ۱۳۲۴

دو تلگراف زیر از طرف آقای نخست وزیر به ژنرالیسیم استالین و مولوتف هنگام حرکت از باکو مخابره شده است:

جناب ژنرالیسیم استالین رئیس شورای کمیسرهای ملی اتحاد جماهیر شوروی

«در این موقع که خاک آن کشور دوست و همسایه را ترک میگویم وظیفه خود میدانم که از پذیرائی گرم و دوستانه‌ای که چه در طول راه و چه در مدت توقف خود در مسکو از من و همراهان من بعمل آمده است نهایت تشکر و سپاسگزاری را بنمایم امیدوارم همان قسمی که اکنون ساعی در تحکیم و تشیید مناسبات و روابطی ما بین بوده‌ام در آینده نیز از مجاهدات کامل در تکمیل روابط دوستانه بین دو کشور فرو گذار نکنم و یقین دارم که مساعدت جناب عالی برای من در انجام این مقصود ذیقیمت خواهد بود. بهترین آرزوهای خود را برای سعادت ملل اتحاد جماهیر شوروی و شخص جناب عالی اظهار میدارم»

***

جناب آقای مولوتف جانشین کمیسرهای ملی و کمیسر خارجه اتحاد جماهیر شوروی

«با ترک گفتن خاک دولت دوست و همجوار اتحاد جماهیر شوروی خود را موظف میدانم از پذیرائیهای گرم و دوستانه‌ای که در عرض راه و در مدت توقف در خاک شوروی از این جانب و میسیون ایرانی بعمل آمده است صمیمانه تشکر و سپاسگزاری نمایم این جانب همواره مساعی صمیمانه در تشیید مناسبات دوستانه فیمابین دو کشور مبذول خواهم داشت امید دارم مساعی جناب عالی نیز متقابلا در این مقصود مصروف خواهد شد.

بهترین آرزوهای خود را برای سعادت ملل اتحاد جماهیر شوروی اظهار میدارم»

۱۹ بهمن ۱۳۲۴

میسیون اعزامی به مسکو حضور ملوکانه شرفیاب شد

درساعت چهار ونیم بعدازظهر دیروز، اعضای هیئت نمایندگی اعزامی ایران بمسکو، آقایان حمید سیاح وزیر سابق راه، عامری وزیر سابق دادگستری و کشور وکفیل سابق وزارت خارجه، دکتر شفق و دری نمایندگان مجلس شورای ملی، پیر نظر مدیر کل وزارت خارجه، نیکپور رئیس اطاق بازرگانی تهران، سلمان اسدی و همچنین روزنامه نگارانی که با هیئت بمسکو میروند آقایان عمیدی نوری، مدیر روزنامه داد، جهانگیر تفضلی مدیر روزنامه ایران ما، قاسم مسعودی نماینده روزنامه اطلاعات وحمید رضوی نماینده رادیو تهران، در کاخ سلطنتی حضور یافتند و بوسیله آقای نخست وزیر بحضور اعلیحضرت همایون شاهنشاهی معرفی شدند.

اعلیحضرت همایونی نسبت باعضای هیئت ابراز تفقد نموده چنین فرمودند:

«من میخواهم آرزوهای قلبی خودم را در موفقیت هیئت شما تبلیغ کنم. افکار عامه متوجه شماست و عموم ملت انتظار دارند هیئت اعزامی درراه رفع مشکلات و ایجاد حسن تفاهم کامل با کشور دوست و همسایه موفقیت تامی حاصل نماید. ضمنا در تحکیم رشته های تجارتی مساعی آنان به نتیجه مطلوبه منتهی گردد.

«امیدوارم در تحت ریاست نخست وزیر و اطمینان بکفایت و درایت ایشان این ماموریت ببهترین وجه صورت پذیرد وانتظار ما و ملت ازحسن اهتمام شما کلاملا براورده شود و شما نیز کامیابی حاصل نمائید»

قطعنامه شورای امنیت، سرنوشت دولت حکیمی را معلوم کرد.

دولتی که حکومت شوروی با آن حاضر به مذاکره نبود، باید می رفت و دولتی روی کار می آمد که شوروی دست دوستی او را رد نکند. بدینسان قوام‌السلطنه روی کار آمد و در رأس هیأتی به مسکو رفت و با استقبال روبرو شد. قوام به استالین فهماند که اگر ایران تخلیه نشود، دولت او هیچ قدم مثبتی در راه نزدیکی ایران و شوروی نمی تواند بردارد. استالین هم متقابلا به قوام فهماند که نفت برای او مهم‌تر از حکومت قلابی پیشه‌وری است. ماکسیموف، سفیر شوروی که به تندخویی معروف بود، مسئول تیرگی روابط ایران و شوروی معرفی گردید و به کشورش فراخوانده شد. بجای او «سادچیکف» با رسالت صلح و آشتی به تهران آمد. در تعطیلات نوروزی ۲۵۰۵ شاهنشاهی، اعلامیه مشترک قوام - سادچیکف، امضاء شد. شوروی قبول کرد، ظرف یک ماه و نیم تمام خاک ایران را تخلیه کند. قوام متعهد شد: قرارداد شرکت مختلط نفت ایران و شوروی راتا هفت ماه دیگر به مجلس تسلیم کند و مسئله آذربایجان را به طریق مسالمت‌آمیز حل سازد. در این میان مسئله ایران از نو در شورای امنیت مطرح شد. علاء نماینده ایران، تقاضای خود را برای طرح شکایت، پس گرفت، ولی براثر پافشاری نماینده امریکا مسئله ایران همچنان در دستور شورای امنیت باقی ماند. سرانجام سیاست دولت ایران که در دو جبهه - هم از طریق سیاست آشتی و هم از راه فشار افکار عمومی جهان - انجام گرفت، پیروز شد و ارتش سرخ ناگزیر ایران را تخلیه کرد.

کردند و پس از توقف مختصری در بوفه فرودگاه ساعت شش بطرف هواپیما هدایت شدند.

هنگام سوار شدن هواپیما، آقای بیات وزیر دارائی و آقای دکتر خلعت بری رئیس کل بهداری شهرداری، در خصوص توجه ملت ایران باین مسافرت و اظهار امیدواری بموفقیت آقای نخست وزیر و میسیون اعزامی بیاناتی نمودند.

در ساعت شش هواپیما از فرودگاه در میان ابراز احساسات حضار برخاست و یکسره راه مسکورادر پیش گرفت.

این هواپیما گنجایش ۲۷ نفر مسافر را دارد و دارای یک تختخواب است که انرا اختصاص باقای نخست وزیر داده‌اند.

بطوریکه اطلاع یافته‌ایم، هواپیما یکسره بمسکو رهسپار خواهد شد و در ساعت ۳ بعدازظهر امروز، اگر اشکالات جوی پیش نیاید در فرودگاه مسکو پائین خواهد آمد.

امروز بامدادان هیئت اعزامی ایران بکشور شوروی تحت ریاست آقای نخست وزیر بطرف مسکو پرواز کردند.

اکنون دعای خیرقاطبه ملت ایران بدرقه راه این هیئت بوده و از درگاه خداوند میخواهند که درراه استحکام روابط دوستی و مودت آمیز ایران و شوروی قدمهای اساسی برداشته و روابط دوکشور را براساس حفظ استقلال وتمامیت ارضی ایران و حاکمیت ملی ایرانیان محکم و استوار کند.

درهرحال اکنون تمام نظر و توجه ملت ایران متوجه این هیئت و این سفر میباشد که امیدواریم نتیجه آن برای ملت ایران مبارک و مسرت بخش باشد.

البته اکنون ما و عموم ایرانیان با کمال صبری در انتظار خبرهائی میباشیم که از این هیئت برسد و بازبارديگر تکرار میکنیم ارزوداریم که این خبرها امید بخش وزایل کننده نگرانیها باشد.

باری اکنون آقای نخست وزیر و همراهان ایشان برای انجام دادن مذاکراتی رفته‌اند که بزرگترین مشکل ووظایفی است که اکنون ملت ایران انرا از ایشان خواسته است در مدت غیبت ایشان بطوری که دیروز در مجلس معرفی نمودند آقای بیات قائم مقام ایشان میباشند و باید بکمک و معاضدت همکاران خود برتق وفتق امور داخلی بپردازند و دراین مورد عقیده ماانیست که آقای بیات و آقایان وزیران باید بی درنگ و بدون اندکی تعلل و غفلت اهتمام بکار ببرند.

بدیهی است در این مورد باید آقایان نمایندگان مجلس هم کمال مساعدت و معاضدت را بنمایند که لوایح ضروری تصویب گردد و در این روزها که فرصت کوتاهی از عمر مجلس مانده است یک کارهائی در مجلس انجام گردد.

طرح شرکت مختلط نفت ایران وشوروی

سادچیکف

۴ اوریل ۱۹۴۶

آقای سفیرکبیر

پیرومذاکرات شفاهی که بین ما بعمل آمده است محترما باستحضار آن جناب میرساند که دولت اعلیحضرت شاهنشاهی ایران موافقت می نماید که دولتین ایران و شوروی شرکت مختلط ایران و شوروی برای تجسسات و بهره برداری اراضی نفت خیز درشمال ایران با شرایط اساسی ذیل ایجاد نمایند:

۱- درمدت بیست و پنجسال اول عملیات شرکت چهل و نه درصد اسهام بطرف ایران و پنجاه و یک درصد اسهام بطرف شوروی متعلق خواهد بود و درمدت بیست و پنجسا دوم پنجاه درصد اسهام بطرف ایران و پنجاه درصد بطرف شوروی متعلق خواهد بود.

۲- منافعی که بشرکت عاید گردد بتناسب مقدار اسهام هریک از طرفین تقسیم خواهد شد.

۳- حدود اراضی اولی که برای تجسسات اختصاص داده میشود همان است که درنقشه‌ای که جناب عالی ضمن مذاکرات درروز ۲۴ مارس باینجانب واگذار فرموده‌اید باستثنای قسمت خاک آذربایجان غربی که درباختر خطی که از نقطه تقاطع حدود اتحاد شوروی و ترکیه و ایران آغاز و بعداز سواحل شرقی دریاچه رضائیه گذشته تاشهر میاندواب می رسد واقع است همانطوری که درنقشه مزبور روز ۴ آوریل سال ۱۹۴۶ اضافه تعیین گردیده است.

ضمنا دولت ایران متعهد میگردد خاکی را که درطرف غرب خط فوق‌الذکر واقع است بامتیاز کمپانی های خارجی یاشرکت های ایرانی با اشتراک خارجی ها یا با استفاده سرمایه خارجی واگذار ننماید.

۴- سرمایه طرف ایران عبارت خواهد بود از اراضی نفت خیز مذکور درماده ۳ که پس ازعملیات فنی دارای چاههای نفت و محصول آن قابل استفاده شرکت خواهد گردید و سرمایه طرف شوروی عبارت خواهد بود از هر قبیل مخارج و آلات و ادوات و حقوق متخصصین و کارگران که برای استخراج نفت و تصفیه آن مورد احتیاج خواهد بود.

۵- مدت عملیات شرکت پنجاه سال است.

۶- پس از انقضای مدت عملیات شرکت دولت ایران حق خواهد داشت اسهام شرکت متعلق بطرف شوروی را خریداری نماید و یامدت عملیات شرکت را تمدید کند.

۷- حفاظت اراضی مورد تجسسات و چاههای نفت و کلیه تاسیسات شرکت منحصرا بوسیله قوای تامینیه ایران خواهد بود.

قرار داد ایجاد شرکت نفت مختلط شوروی و ایران مزبور که بعدا مطابق متن این نامه عقد میشود بمجردی که مجلس شورای ملی ایران تازه انتخاب شده و بعملیات قانون گذاری خود شروع نماید در هر حال نه دیرتر از مدت هفت ماه ازتاریخ ۲۴ ماه مارس سال جاری برای تصویب پیشنهاد خواهد شد.

موقع را مغتنم شمرده احترامات فائقه را تجدید مینماید.

استالین به سلامتی قوام‌السلطنه می‌نوشد

سیاست دوستانه دولت ایران، شوروی را حاضر به تخلیه ایران کرد

مولوتف

دکتر رضا زاده شفق

یکی از مسائلی که باید دردرجه اول مورد توجه هیئت دولت و نمایندگان مجلس قرارگیرد مسئله بودجه است مکررلایحه بودجه در مجلس مطرح گردید ولی هیچوقت اقدام برای تصویب آن نشد و بالاخره در آخر هرماه بصورت یکدوازدهم گذراندند تا اکنون که ماه آخر سال فرارسیده است.

درنتیجه این تعویق تصویب بودجه بسیار از هزینه های ضروری بواسطه موانع قانونی پرداخت نشده حتی اخیرا شنیدیم اضافات و حقوق ترفیعات کارمندان وزارت خانه ها را هم که درجزو لایحه یکدوازدهم ماه گذشته تصویب شده بود وزارت دارائی بپردازد اداره بازنشستگی موافقت با پرداخت آن نکرد.

ازاین قبیل اشکالات بواسطه تاخیر در تصویب بودجه دروزارت خانه ها بسیار است بنابر این شایسته است آقایان نمایندگان این سد بودجه را از میان بردارند و اگر بتوان شالوده واساسی هم برای بودجه سال آتیه بریزند.

موضوع دیگر که افکار عمومی و مردم عموما انتظار دارند دولت و مجلس بدان توجه نمایند مسئله اصلاح قانون انتخابات است که از قرار معلوم لایحه آن پس از شور و مطالعات به مجلس تقدیم شده است بنظر ما اصلاح قانون انتخابات هم یکی از ضروری ترین و مهمترین وظایف دولت و مجلس است که هرچه زودتر انجام شود سبب امیدواری و خوشنودی ملت ایران خواهد بود.

البته کارهای بسیار ضروری دیگری هم هست که باید مجلس انجام دهد و ان روشن کردن تکلیف دهها لوایحی است که در کمیسونها باقی مانده است و بنظر ما باید عاجلا دولت و مجلس در این باره نیز تصمیمی اتخاذ نمایند در هرحال همانطور که آقای نخست وزیر در مسکو بیکار نخواهند ماند آقایان اعضای دولت هم نباید درتهران بیکار بمانند.

۲ اسفند ۱۳۲۲ هواپیمای میسیون اعزامی ایران بمسکو ساعت دوو ۳۵ دقیقه بعدازظهر روز سه‌شنبه ۳۰ بهمن ماه وارد فرودگاه مسکو گردید.

فرودگاه مسکو تماما با بیرقهای ایران و اتحاد جماهیر شوروی مزین بود و در این منظره جالب توجه هواپیمای دوموتوره شوروی که حامل هیئت بود در ساعت دوو۳۵ دقیقه بعدازظهر فرود آمد.

ازطرف دولت اتحاد جماهیر شوروی آقای مولوتف کمیسر امور خارجه و آقای دوکانزوف جانشین کمیسری امور خارجه و آقای میکونوف جانشین کمیسر تجارت خارجی شوروی و آقای پارمی نوف جانشین رئیس شورای مسکو و ژنرال «سی نی لوف» حاکم شهر مسکو، بنمایندگی ارتش سرخ، آقای مولوچکف رئیس شعبه پروتکل کمیساریای امور خارجه، آقای سیچوف رئیس شعبه خاور میانه حضور بهمرسانیده بودند و آقای مولوتف بنام ملل و دولت اتحاد جماهیر شوروی ورودرئیس دولت ایران را خیر مقدم گفتند.

هیئت نمایندگی سیاسی خارجی مقیم مسکو نیز درفرودگاه حضور بهمرسانیدند و احترامات لازم را بعمل آوردند سفرا و نمایندگانی که درفرودگاه حضور داشتند از اینقرار بودند.

آقای اعتصامی مشاور سفارت کبرای ایران در مسکو - خانم آقای آهی سفیر کبیر ایران در شوروی - سفرای کبار افغانستان، ترکیه، نروژ، یونان، هلند، مکزیک، یوگوسلاوی، ایتالیا، لهستان، ووزرای مختار حبشه، سوئد، دانمارک، بلغارستان، لوکزامبورک، فنلاند، وکاردار های سفارتخانهای انگلیس امریکا، کانادا، مصر، سوریه، بلژیک، زلاند جدید، ایسلند، رایزنهای سفارتخانهای چکوسلواکی و فرانسه.

باتجلیل فراوانی اعضای هیئت نمایندگی ایران بمسکو وارد شدند و پس از اینکه اقای قوام السلطنه از یک یک کمیسرهای ملی اتحاد جماهیر شوروی و نمایندگان هیئت های سیاسی خارجی مقیم مسکو تشکر نمودند از میان گارد احترام مخصوص عبور کردند و موزیک سرود ملی ایران و شوروی را نواخت.

سپس نخست وزیر ایران در پشت میکروفون قرار گرفته و از همان فرودگاه بوسیله رادیو نطق مختصری ایراد کردند و چنین گفتند:

«من خیلی مسرورم که به پایتخت یک کشور دوست بمنزله یکدوست صمیمی وارد شده ام من در عرض راه در هرنقطه‌ای در اتحاد جماهیر شوروی با نهایت محبت و صمیمیت پذیرائی شدم و امیدوارم در مسکو در نتیجه مودت و دوستی و احترام متقابل موفق شوم با همسایه بزرگ ایران یعنی اتحاد جماهیر شوروی اساس مودت و دوستی تزلزل ناپذیری را ایجاد نمایم».

پس از این بیانات آقای قوام‌السلطنه باتفاق آقای مولوتف و سایر همراهان به محل اقامتی که قبلا برای هیئت نمایندگی تهیه شده بود حرکت نمودند.

آقای آهی که بیمار و بستری هستند توانسته بودند در فرودگاه حضور بهم رسانند.

مسکو - خبرگزاری شوروی - مولوتف کمیسر خارجه اتحاد جماهیر شوروی روز بیستم فوریه با آقای قوام السلطنه نخست وزیر ایران مذاکراتی کرده است. اعضای هیئت نمایندگی دولت ایران مرکب از آقایان سیاح و عامری و پیرنظر و دکتر شفق و دری واسدی و نیکپور و همچنین مدیر اداره خاور میانه در کمیساریای خارجه شوروی موسوم به سیچف نیز در مذاکرات شرکت داشتند.

۱۵ اسفند ۱۳۲۴

چهارم مارس (دوشنبه ۱۳ اسفند)

روز پنجم مارس بافتخار آقای قوام السلطنه ضیافتی از طرف ژنرالیسیم استالین درکاخ کرملین داده خواهد شد.

دراین ضیافت اعضای میسیون اعزامی ایران نیز در حضور ژنرالیسیم استالین صرف شام خواهند نمود.

درصورتیکه هوا مساعدت کند روز ۵ شنبه ۷ مارس (۱۶ اسفند) آقای قوام السلطنه و میسیون اعزامی بطرف تهران باز خواهند گشت.

قاسم بدین

این تلگراف امروز بمارسید، اداره تبلیغات هم تلگرافی بدین مضمون دیشب از خبرنگار مخصوص خود در مسکو بدست آورده بود.

بنابراین دیشب از نخست وزیر ایران و سایر اعضاء میسیون از طرف ژنرالیسیم استالین پذیرائی بعمل آمد.

این ضیافت دوستانه در بحبوحه نا امیدی و یاس که براثر اقامت نیروی شوروی درایران در عموم مردم مشهود است تا اندازه‌ای سبب امیدواری میگردد و حکایت از این میکند که شخص ژنرالیسیم استالین بتقاضای دوستانه و حقه ملت ایران توجه خاصی داشته‌اند.

ما امیدواریم و آرزو میکنیم که در ضیافت دوستانه دیشب آقای قوام موفق شده باشند توجه ژنرالیسیم استالین را بنگرانیهای ملت ایران از لحاظ اقامت نیروی شوروی دراین کشور جلب نموده باشند و همچنین امیدواریم که آقای نخست وزیر همانطور که در این تلگراف قید شده فردا بسوی وطن خود که همه در انتظار ارمغان های سفر ایشانند عزیمت کنند و باز امیدواریم که حامل خبرهای خوشی برای هم میهنان خود بوده و قبل از هر چیز مژده تخلیه ایران از نیروی بیگانه را باطلاع هم میهنان خود برسانند.

اکنون بطوریکه آخرین خبرها و اطلاعاتیکه از نقاط مختلف جهان میرسد حاکیست مسئله ایران نه تنها در اینجا بلکه درسایر پایتخت های کشور های بزرگ هم با اهمیت بسیار تلقی شده و چه مردان سیاسی و مقامات رسمی سایر کشورهای متفق و چه مطبوعات جهان از این پیش آمدی که برای ملت ایران نموده ابراز تاسف و تاثر کرده و حتی باقداماتی مبادرت ورزیده‌اند.

البته هیچ شکی نیست که ملت ایران نمی تواند در برابر چنین حادثه ناگواری تاثر و اندوه خویشتن را پنهان دارد و نگرانی و تاثری که اکنون برعموم مردم و در سراسر کشور مشهود است قابل انکار و پرده پوشی نمیباشد معهذا همانطور که مادر مقالات این چند روزه نوشتیم معتقدیم عموم مردم باید تا باز گشت آقای نخست وزیر و آگاه شدن از جریان مذاکرات مسکو بردباری و سکوت را پیشه ساخته و ازهر اقدامی که موجب تشدید اوضاع گردد خود داری نمایند.

ملت ایران می تواند در پرتو اتحاد و اتفاق برتمام مشکلات فایق گردد و اگر مردم بوظیفه خود آشنا بوده و تکلیف ملی خود را دراین مورد تشخیص داده و اغراض کوچک را فدای غرض بزرگتری که حفظ وطن و مصالح انست نمایند بدون تردید هیچگونه لطمه‌ای باستقلال و تمامیت ارضی کشور ما وارد نخواهد آمد و با اتکاء باصول مقدس منشور ملل متفق ملت ایران نیز به حفظ حقوق حقه خود نایل خواهد آمد.

۱۹ اسفند ۱۳۲۴

آقای قوام‌السلطنه نخست وزیر و سایر اعضای هیئت اعزامی ایران بمسکو امروز وارد تهران شدند.

گزارشهای تلگرافی و اعلامیه‌ای که روز پنجشنبه در مسکو انتشار یافت حکایت از این میکند که مذاکرات ایران و شوروی در محیط بسیار صمیمانه‌ای ادامه یافته است.

گرچه ما ازنتیجه قطعی مذاکرات و اقدامات میسیون اعزامی اطلاع کاملی نداریم ولی اطلاع موثق داریم که این میسیون برياست آقای قوام‌السلطنه ومخصوصا مذاکرات مستقیم ایشان با شخص ژنرالیسیم استالین و آقای مولوتف باعث رفع بعضی از سوء تفاهمات موجود بین دوکشور گردیده است امیدواری زیادی میرود که اظهارات مسرت امیزی که ژنرالیسیم استالین و آقای مولوتوف چه در مذاکرات مستقیم با آقای قوام السلطنه و چه در میهمانی هائی که بافتخار آقای نخست وزیر داده شده است نموده‌اند موید وجود صمیمیت کامل بین دوکشور همسایه بوده یقین کامل داریم که بزودی تمام سوء تفاهمات برطرف خواهد گردید.

آنروز که آقای نخست وزیر بمسکو عزیمت مینمودند مابرای ایشان از خداوند متعال طلب موفقیت و کامیابی را نمودیم و آرزوکردیم که این مسافرت تاریخی آقای قوام‌السلطنه بالیاقت و درایتی که در ایشان هست موفق گردند بروفق تمایلات و ارزوی عموم و حفظ حقوق ملت ایران روابط دوکشور ایران و شوروی را اصلاح نمایند و اکنون نیز از خداوند میخواهیم که ایشان و هیئت اعزامی حامل خبرهای خوش و نویدهای امیدبخش باشند. ضمنا دراین موقع لازم میدانیم همانطوریکه مکرر دراین چند روزه هم میهنان خودرا متوجه اوضاع نموده بودیم اکنون نیز باردیگر عموم مردم و دستجات رادعوت بحفظ نظم و ارامش مینمائیم زیرا فقط دریک محیط ارام و خالی از اضطراب ممکن است مشکلاتی را که ملت ایران اکنون با آن مواجه گردیده است برطرف نموده و مسلم است که باعصبانیت و تشنج نه تنها مشکلات موجود حل نخواهد شد بلکه برگرفتهاریهای فعلی نیز افزوده خواهد شد. درهرحال ما ارزومندیم که این مسافرت نتایج بسیار مطلوبی در روابط و مناسبات ایران و شوروی داشته باشد و بازهم بعموم هم میهنان عزیز اطمینان داده و انها را متوجه میسازیم که با حفظ ارامش و سکون بهتر و زودتر میتوان به نتیجه رسید و باید از انجام تظاهراتی که ممکن است موجب کدورت گردد خودداری شود.

متن اصل اعلامیه ایران و شوروی درباره مذاکرات میسیون ایران

این متن اصل اعلامیه‌ای است که از طرف آقای قوام‌السلطنه و میسیون ایران از یکطرف و دولت اتحاد جماهیر شوروی در باره مذاکرات ایران و شوروی از طرف دیگر منتشر شد.

نخست وزیر ایران آقای قوام‌السلطنه در مدت توقف خود در مسکو از تاریخ ۱۹ فوریه تا ۶ مارس سال جاری چندین مرتبه باژنرالیسیم استالین رئیس شوراهای کمیسرملی اتحاد جماهیر شوروی و مولوتف کمیسر ملی امور خارجه ملاقات و مذاکره نمودند.

درطی این مذاکرات که در محیط دوستانه جریان داشت مسائلی که موردعلاقه طرفین بود مورد بحث قرارگرفت طرفین ساعی خواهند بود که باتعیین سفیرکبیر جدید شوروی درایران موجبات تحکیم روابط دوستانه بیش از پیش بین دوکشور مابرقرار گردد.

نطق آقای قوام‌السلطنه در مجلس ضیافت ژنرالیسیم استالین

شب چهارشنبه ۱۵ اسفند ژنرالیسیم استالین مجلس ضیافتی بشام در کاخ کرملین بافتخار آقای قوام السلطنه و هیئت میسیون ایران برپاکرده بودند که در آن جمع کثیری از شخصیت های برجسته شوروی و مارشال های بزرگ شوروی حضور داشتند.

دراین مجلس آقای مولوتف کمیسیر امور خارجه شوروی بسلامتی فردفرد اعضای هیئت و همچنین بسلامتی اعلیحضرت همایون شاهنشاهی و نیز کالینین که براثر کسالت در این مجلس حضور نداشتند جام خودرا بلند نمود.

آقای قوام‌السلطنه در پاسخ اظهارات آقای مولوتف در این مجلس چنین گفتند «آقای مولوتف باکمال مهربانی نسبت بفرد فرد اعضای میسیون اظهار لطف فرمودند من از طرف همه آقایان اعضای میسیون از ایشان تشکر میکنم و این اظهارات و حرارت و لطف آقای مولوتف را اینطور تعبیر میکنم که چون در مقابل ژنرالیسیم استالین نشسته‌اند همان انعکاس احساسات ژنرالیسیم استالین است که در ایشان تاثیر نموده است زیرا من این اظهارات گرم رادر ملاقات با آقای مولوتف ندیدم.

امیدوارم که این احساسات روز بروز زیادتر و محکمتر شود. وناامیدهم نیستم و هنوز امیدوارم و از این احساسات گرم و صمیمانه هرقدر تشکر کنم کم کرده‌ام امیدوارم روز بروز پایه این دوستی و مودت محکمتر و استوارتر گردد.

من با کمال امیدواری باینجا آمدم و هنوز هم این امیدرا ازدست نداده‌ام و جام خودرا بسلامتی ژنرالیسیم استالین مینوشم و تحکیم روابط حسنه دوکشور دوست و همسایه را ارزومندم.»

نطق آقای نخست وزیر هنگام حرکت از مسکو

آقای قوام‌السلطنه هنگام حرکت از مسکو ساعت هشت صبح روز پنجشنبه ۱۶ اسفند در فرودگاه نطقی بدین شرح ایراد کردند.

«دراین موقع که مسکو پایتخت کشور دوست و همجوار خودرا ترک میکنم لازم میدانم که از پذیرائی های گرمی که از من و میسیون من در مدت توقف من بعمل آمد تشکر نمایم و ناامید هم نمیباشم که روابط حسنه بین دوکشور تشیید و تحکیم شده و حسن تفاهم کامل برقرار گردد.»

درمیان ابراز احساسات عمومی آقای قوام‌السلطنه نخست وزیر و هیئت اعزامی ایران بمسکو امروز وارد تهران شدند

سه ربع بعدازظهر امروز، یک هواپیمای دوموتوره شوروی که در ساعت ده صبح تهران از بادکوبه حرکت کرده و حامل آقای قوام السلطنه نخست وزیر ایران و اعضای هیئت اعزامی ایران به مسکو بود در فرودگاه مهرآباد تهران فرود آمد.

فرودگاه مهرآباد مملو از جمعیتی بود که باستقبال نخست وزیر خود و اعضای میسیون آمده بودند و هنگامی که هواپیمابروی زمین نشست فریاد «زنده باد ایران» و «زنده باد دوستی ایران و شوروی» و «زنده باد نخست وزیر ایران» از جمع مردم برخاست.

آقای بیات وزیر دارائی از طرف هیئت دولت و عموم ملت باقای نخست وزیر و اعضای هیئت تبریک ورود گفتند. ونیز جمع کثیری که در فرودگاه گرد آمده بودند جلو آمده خطاب به آقای قوام السلطنه گفتند «عموم مردم از مساعی و کوششی که برای رفع سوء تفاهم وایجاد روابط حسنه بین ایران و شوروی مبذول داشته‌اید سپاسگزار میباشند».

هجوم جمعیت بحدی بود که آقای قوام‌السلطنه بسختی میتوانستند از میان مردم عبور کنند دسته گلهائی که تقدیم ایشان میگردید و اظهارات تحسین امیزی که از هرطرف میشد حاکی از علاقه و اعتمادی است که دراین موقع ایرانیان بنخست وزیر خود دارند.

آقای قوام‌السلطنه بالاخره راهی از میان مردم پیداکرده در اتومبیل خودقرار گرفتند و در ساعت یک وربع بعدازظهر بااعضای هیئت دولت و میسیون بسوی تهران حرکت نمودند.

هنگام ورود آقای نخست وزیر بمنزلشان نیز جمع زیادی از طبقات مختلف در جلوی عمارت ایشان ازدحام کرده و ابراز احساسات میکردند آقای دکتر خلعت بری رئیس بهداری شهرداری بنمایندگی از طرف حضار خیرمقدم گفتند و از کوشش هائی که آقای قوام‌السلطنه در این مسافرت برای رفع سوء تفاهمات مبذول داشته‌اند سپاسگزاری نمودند.

ماورود آقای قوام‌السلطنه و هیئت اعزامی ایران را بمسکو که دررفع سوء تفاهمات بین ایران و شوروی کوشش فراوان کرده‌اند تبریک میگوئیم.

۵ فروردین ۱۳۲۵

ساعت هشت بعدازظهر روز پنجشنبه اول فروردین، آقای قوام‌السلطنه، نطقی خطاب بملت ایران در برابر رادیو ایراد کردند که متن نطق در زیر چاپ می شود.

عید سعید نوروز را بعموم هموطنان خود تبریک میگویم و امیدوارم موجبات رفاه و اسایش عموم ایرانیان در این سال جدید در سایه توجهات اعلیحضرت همایون شاهنشاهی و اتفاق و اتحاد و حل مشکلات داخلی و بین‌المللی پیش از پیش تامین گردد.

البته بر هموطنان گرامی پوشیده نیست موقعی اینجانب قبول مسئولیت نموده و زمام کشور را در دست گرفتم که اوضاع مملکت چه از لحاظ داخلی و چه از لحاظ خارجی و چه از جهت بین‌المللی بوخامت رسیده بود و چون افکار عمومی ایرانیان خواهان استقرار بهترین مناسبات با دولت همسایه و نیرومند شمالی ایران اتحادجماهیر شوروی میباشد بمنظور رفع کلیه سوء تفاهمات و حصول حسن تفاهم کامل مصمم شدم. شخصا بمسکو عزیمت نموده و مراتب دوستی و صمیمت ملت ایران را بی واسطه بپیشوای محبوب معظم اتحاد جماهیر شوروی ژنرالیسیم استالین و سایر رجال بزرگ ان کشور دوست ابلاغ نمایم با اینکه از طرف اولیای اتحاد جماهیر شوروی نهایت درجه احترام و ابراز احساسات مودت‌آمیز نسبت بشخص اینجانب وو ملت ایران بعمل آمد متاسفانه مقدور نگردید در مدت اقامت ۲۰ روزه این جانب در مسکو کلیه سوء تفاهماتی که مولود سیاست های سابق بوده است برطرف گردد ولی با حسن نیت شخص ژنرالیسیم استالین و مودت و دوستی که بین دو ملت ایران و اتحاد جماهیر شوروی موجود است امیدوارم در سال ۱۳۲۵ بایجاد حسن تفاهم کامل بین دو کشور موفق شوم تا دوره جدیدی در مناسبات ایران و شوروی آغاز گردد و دوستی دو کشور بر اساس ثابت استوار و احترام متقابل برقرار شود.

با اینکه وضع ابهام در سیاست خارجی دنیا آغاز اصلاحات اساسی اجتماعی را در داخله کشور دچار اشکال نموده معذالک این جانب مصمم هستم اصلاحات اساسی و ضروری را شروع نمایم و بمنظور انجام اصلاحات مقدمات لازم فراهم گردیده و از اول سال عملا شروع باصلاحات اساسی خواهد شد، بدیهی است همان طور که ضمن اعلامیه صادره خود اشاره نموده‌ام حفظ امنیت و تامین آسایش مردم و جلوگیری از هرگونه تجاوز بحقوق افراد در درجه اول مورد نظر این جانب است و برای انجام این منظور اصلاح و تقویت قوای انتظامی خصوصا شهربانی و ژاندارمری مورد توجه مخصوص اینجانب میباشد.

بطوریکه ضمن بیانات خود در مجلس شورای ملی متذکر شدم مبارزه با فساد در دستگاه دولت و تصفیه ادارات از عناصر بدعمل مورد نظر مخصوص اینجانب بوده و بهمین جهت دستور داده‌ام مختلسین اموال عمومی را در هر مقام باشند شدیدا تعقیب و مجازات نمایند و مقامات مربوطه دادگستری در اجرای این نظریه قطعی که مقدمه انجام هر اصلاح است شروع بعمل نموده و یقین است با تقویتی که بران ها خواهد شد تصفیه قطعی در امور اداری کشور بعمل خواهد آمد.

نکته دیگری که بینهایت جلب نظر اینجانب را نموده مسئله کشت تریاک در ایران است کشیدن تریاک طوری در ایران متاسفانه رواج پیدا کرده که اگر اغماض شود و بدینمنوال

توسعه یابد اساس ملیت و قومیت ما را چه در حال حاضر و چه در نسلهای آینده تهدید خواهد نمود.

بنابراین دستوردادم کمیسیون مخصوصی جهت مطالعه در اطراف اینموضوع تشکیل و گزارش خود را هرچه زودتر تهیه نماید تا اقدامات فوری جهت منع کشت تریاک و جلوگیری از کشیدن این سم مهلک بعمل آید در قسمت ازدیاد عواید دولت بوسیله رعایت صرفه‌جوئی و اصلاح جریانات اداری با توجه مخصوص بدخانیات و کلیه انحصارها و اقدام اساسی جهت اجرای تعلیمات عمومی و تامین بهداشت مردم و اصلاح وضع کارخانجات دولت و اصلاحات اجتماعی و تشکیل بنگاههای ضروری جهت توسعه امور زراعت و آبیاری و سد سازی تعلیمات مقتضی داده شد و هریک بنوبه خود در سال جاری اجرا خواهد شد.

بدیهی است قسمتی از اصلاحات که محتاج بوضع قانون اساسی است بعلت فترت و تعطیل موقتی دستگاه قانون گذاری ناچار قدری بتاخیر خواهد افتاد ولی بمحض موجود بودن مقتضیات قانونی مصمم هستم انتخابات عمومی را اعلام کنم تا ملت ایران بدون هیچ نوع تحمیل و اعمال نفوذ در نهایت آزادی بتواند نمایندگان دوره پانزدهم را انتخاب نمایند.

امیدوارم با تاییدات و توجهات اعلیحضرت همایونی وو پشتیبانی افکار عمومی حل مشکلات و انجام اصلاحات هرچه زودتر عملی شده و ملت و مملکت بخواست خداوند بترقیاتی که آرزومند آن هستیم نائل و کامیاب شوند.

۱۹ فروردین ۱۳۲۵

دوستی ایران و شوروی

مسکو - رادیو مسکو دیشب در مورد مذاکرات ایران و شوروی چنین اظهار داشت:

مذاکرات ایران و شوروی بوسیله میسیون اعزامی در مسکو و دنباله آن در تهران پس از ورود سفیر کبیر اتحاد شوروی بتهران در تمام مسائل مورد مذاکره بموفقیت منجر گردید.

اعلامیه‌ای که در روز چهارم آوریل منتشر گردید بدون شبهه در همه جا از طرف محافل دمکراسی بارضایتمندی تعقیب گردید.

دولت اتحاد شوروی و ایران که از قدیم الایام با یکدیگر دوستی و روابط مستحکم دارند درمورد مسائل مورد علاقه بایکدیگر موافقت حاصل نمودند محافل کشورهای خارجی سعی داشتند، بطور مصنوعی مسئله‌ای بنام مسئله ایران ایجاد نمایند ولی همه میدانند که دربین بهترین دوستان ممکن است اختلاف نظرهائی ایجاد گردد ولی تجربه نشان میدهد که دوستان بدون کمک طرف ثالث راه حل را پیدا مینمایند.

ایران با اتحاد شوروی دوست بوده و خواهد بود.

دولت اتحاد شوروی تمام پیمان های تزاری را با ایران لغو نموده و مؤسسات تزاری را که در حدود یک میلیون و صد و شصت و چهار هزار روبل بود و درایران ایجاد شده بود مجانا بایران واگذار نمود. سیاست خارجی اتحاد شوروی هیچوجه مشترکی با سیاست تزاری ندارد. سیاست تزاری همیشه بامرتجعین ایران درکار بود و ان ها از افزایش قوه تولیدی و ترقی ایران ممانعت میکردند. بنابراین اتحاد شوروی بعناوین گوناگون به بهبود اوضاع اقتصادی ایران کمک کرده و خواهد نمود در برتو کمک شوروی بایران بود که ایران توانست تعرفه گمرکی مستقلی برقرار نماید.

دولت اتحاد شوروی که بطور یقین اصل کامل احترام را در امور داخلی کشورها رعایت میکند مقدم بر همه انحصار بازرگانی ایران را برسمیت شناخت.

رشته دوستی بین ایران و شوروی در روزهای جنگ محکم تر گردید کلمه استالین گراد برای ایرانیان از همه نزدیک تر بود انها میدانستند که قهرمانان مبارزه راه ازادی و سربازان دلیر اتحاد شوروی درکنار رود ولگا بادلاوری بی مانند ایران و ملت ایران را نگاهداری نمودند.

در ظرف شش هفته از ۲۴ مارس به بعد سپاهان شوروی ایران را ترک خواهند کرد ولی نجابت و بلند همتی قهرمانان شوروی در ایران همیشه همچون اثر گرانبهائی در قلب ایرانیان نقش خواهد بست.

روزنامه های ایران مکرر در مکرر در باره خوشرفتاری و حسن سلوک سربازان شوروی درایران مقالات مبسوطی نوشته‌اند مثلا یکی از روزنامه ها نگاشته: «ملت ایران میداند که سربازان شوروی با چه ادب و با چه احترامی نسبت بما رفتار نمودند ما از سربازان دلیر شوروی سپاسگزاریم»

امروزه نیز اکثر روزنامه های تهران در اطراف خروج قوای شوروی از ایران و رفتار نجیبانه و مؤدبانه انها مقالات مبسوطی نوشته‌اند.

اعلامیه اخیر ایران و شوروی در امر دوستی بین دو کشور بمنزله مرحله جدیدی بشمار میرود.

نیویورک - خبر گزاری شوروی خبر میدهد گرومیکو بوسیله منشی کل سازمان ملل متفق نامه‌ای باین مضمون بشورای امنیت فرستاده است:

چنانکه همه میدانند مذاکراتی که بین ایران و اتحاد جماهیر شوروی ادامه داشت منجر بصدور اعلامیه مشترک ایران و شوروی مورخ چهارم آوریل گردید.

انتشار اعلامیه مزبور نشان میدهد که در کلیه مسائل سازش حاصل شده است. همچنین سازش مزبور اظهارات ۲۶ مارس دولت شوروی را که میگفت: (طرح مسئله ایران در دستور مذاکرات شورای امنیت بیهوده است) کاملا تائید کرد. از طرفی دولت اتحاد جماهیر شوروی نمیتواند با تصویب نامه مورخ ۴ آوریل شورا روی موافقت نشان دهد.

بموجب این تصویبنامه شورای امنیت تصمیم گرفت روز ششم ماه مه موضوع ایران را دوباره مطرح کند با انکه مسئله خروج قوای شوروی از خاک ایران در سازش بالا فیصله پذیرفته است.

تصویب نامه شورا ظاهرا بنیانش انست که ممکن است وضع ایران صلح و امنیت بین المللی زیان بخش باشد بررسی نموده تحقیقاتی بعمل آورد:

در حقیقت پر واضح است که شورای امنیت هیچ حقی ندارد روز ششم ماه مه دوباره مسئله ایران را مطرح کند زیرا وضع کشور مزبور بر اثر سازش بالا روشن شده است در نتیجه تصویبنامه مورخ ۴ آوریل شورا بی اساس و غیر قانونی است زیرا مخالف با روح منشور ملل متفق است.

نظر بمراتب فوق دولت اتحاد جماهیر شوروی اصرار دارد که مسئله مزبور از دستور شورای امنیت خارج شود.

پراودا از تخلیه ایران صبحت میکند

رادیو لندن دو و نیم بعد از ظهر - روزنامه پراودا چاپ مسکو امروز مقاله‌ای در باره ایران نوشته و تاریخچه‌ای در باره روابط ایران و شوروی از سال ۱۹۲۱ که عهد نامه‌ای بین این دو کشور منعقد شد ذکر و از عملیات کسانی که آنها را این روزنامه مرتجع میخواند شکایت میکند روزنامه پراودا علت تاخیر تخلیه نیرو های شوروی را نیز شرح داده و دلیلی که در این خصوص میاورد اینست که این تاخیر بر اثر عملیات عناصر مرتجع بوده است.

تبادل تلگراف

در ۱۹ فروردین بتهران و مسکو تلگرافهائی بدین شرح مخابره شد.

تلگراف جناب آقای قوام السلطنه بژنرالیسیم استالین

۱۹ فروردین ۱۳۲۵

این تلگراف از طرف آقای قوام السلطنه نخست وزیر به ژنرالیسیم استالین دیروز مخابره گردیده است:

در این موقع که مذاکرات مربوط بمسائل فیمابین ایران و اتحاد جماهیر شوروی که در مسکو شخصا با جنابعالی آغاز نمودم و بعدا در تهران ادامه یافت بحسن نتیجه منجر گردید و در نتیجه ایجاد حسن تفاهم کامل بین دو کشور دوست وهمسایه حاصل و دوره جدیدی در مناسبات بین ایران و اتحاد جماهیر شوروی شروع گردیده لازم میدانم از مساعدتهای گرانبهاو حسن نیت شخص اینجانب که حسن خاتمه مذاکرات و این موفقیت نمایان را ممکن ساخته بنام خود ودولت و ملت ایران تشکر نموده بقای سلامتی شخص ان جناب و سعادت ملت متفق ما اتحاد جماهیر شوروی را خواهانم.

تلگراف آقای قوام السلطنه به آقای مولوتف

این تلگراف از طرف آقای قوام السلطنه نخست وزیر بعنوان آقای مولوتف دیروز مخابره گردیده است.

در این موقع که مذاکرات مربوط بمسائل فیمابین آیران و اتحاد جماهیر شوروی حسن انجام یافته و حسن تفاهم کامل بین دو کشور دوست و همسایه ایجاد گردیده است با ابراز مسرت از حصول این موفقیت شایان و آغاز دوره جدید در مناسبات دو کشور امید واریم روابط اقتصادی دو کشور نیز در نتیجه مذاکرات کتبی و حضوری در مسکو با توجه و مساعدت جنابعالی قرین حسن انجام یافته و روز بروز بنفع دو کشور افزایش یابد.

تلگراف نخست وزیر و وزیر امور خارجه شوروی به آقای قوام السلطنه نخست وزیر ایران

۲۰ فروردین ۱۳۲۵

این دو تلگراف دیروز به تهران واصل شده است:

تلگراف ژنرالیسیم استالین نخست وزیر دولت شوروی

مورخه ۱۹ فروردین ۱۳۲۵ مطابق با ۸ مارس ۱۹۴۶

تهران - جناب آقای قوام السلطنه نخست وزیر ایران - بمناسبت وصو تلگراف دوستانه جنابعالی که در نتیجه خاتمه موفقیت امیز مذاکرات بین دو کشور شخصا بطور موثر در آن شرکت فرموده اند مخابره شده است مراتب سپاسگذاری خود را اظهار میدارم.

اطمینان دارم نتیجه مطلوبی که در اثر این مذاکرات موفقیت امیز بین شوروی و ایران بدست آمده است موجبات تحکیم مناسبات روز افزون همکاری و مودت بین مردم و کشور های ما را فراهم نماید.

نخست وزیر ا ی. استالین

تلگراف آقای مولوتف وزیر امور خارجه شوروی مورخه ۸ مارس ۱۹۴۶ مطابق ۱۹ فروردین ۱۳۲۵

تهران - جناب آقای قوام السلطنه نخست وزیر ایران و وزیر امور خارجه خواهشمندم تشکرات مرا از تبریکات و حسن نیتی که بمناسبت خاتمه موفقیت امیز مذاکرات فیمابین که گنجینه صمیمیت در امر تحکیم مناسبات مودت امیز اتحاد جماهیر شوروی و ایران میباشد ابراز فرموده‌اید قبول فرمائید.

امید وارم که مذاکرات فیمابین مربوط بمسائل اقتصادی نیزبا مشارکت جنابعالی به همین نتیجه موفقیت امیز بسود ملت های ما انجام پذیرد.

وزیر امور خارجه اتحاد جماهیر شوروی - و. مولوتف

حمید سیاح

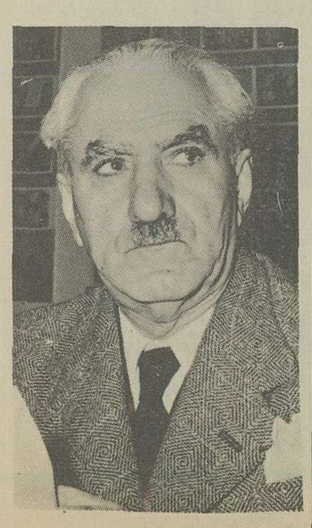

جواد عامری

ایران به شورای امنیت شکایت میکند

نماینده شوروی با عصبانیت از جلسه شورای امنیت خارج شد

علا

۶ فروردین ۱۳۲۵ - ساعت ۱۱ شب گذشته جلسه شورای امنیت افتتاح شد از جمله مطالبی که در دستور شورای امنیت قرار دارد شکایت دولت ایران علیه شوروی در مورد عدم تخلیه ایران از قوای شوروی است.

نخستین گزارش در این باره مربوط به جلسه ۲۶ مارس است که طی آن اعلام شده:

- امروز در شورای امنیت سازمان ملل متفق هشت رای در مقابل دو رای داده شد باینکه مسئله ایران و روسیه در برنامه این جلسه شورا باقی بماند.

دکتر کوئو نماینده چین از دادن رای خودداری نمود روسیه و لهستان دو رای مخالف را داده بودند. پس از اخذ رای نماینده روسیه آندره گرومیکو که سفیر شوروی در امریکا نیز میباشد پیشنهاد کرد که جلسه ملاقات تا دهم آوریل بتاخیر بیفتد.

پس از رد شدن پیشنهادهای گرومیکو و نماینده لهستان باینکه مسئله مزبور از دستور مذاکرات این جلسه خارج شود شورا پیشنهاد دبیر کل شورا آقای لی را مبنی براینکه مسئله ایران جزء دستور باشد پذیرفت.

شورا تا ساعت ۲۳ بوقت گرینیچ هنوز ادامه داشت.

مسئله ایران در ضمن مذاکراتی در خصوص دستور شورا مطرح شد و اولین مطلبی بود که در جلسه دیر ساعت ۱۶ بوقت گرینیچ در باب آن گفتگو بعمل آمد.

دکتر کوتوتائی‌چی نماینده چین و رئیس شورای امنیت پیشنهاد کرد که تقدیم گزارش راجع بمقررات و دستور مذاکرات بتاخیر بیفتد زیرا کمیته هنوز کار خود را با تمام نرسانیده است.

شورا با این پیشنهاد موافقت کرد و همچنین تقدیم گزارش کمیته امور نظامی را نیز بهمین دلیل به تاخیر انداختند.

سپس رئیس شورا پیشنهاد کرد که بنامه‌هائی که در ظرف هشت روزه اخیر از جانب سفیر کبیر ایران در واشنگتن جناب آقای حسین علاء و گرومیکو و آقای ادوارد استه تینوس نماینده امریکا در شورای امنیت بشورا واصل شده مراجعه شود.

نامه‌های مزبور بدینقرار بشورا رسیده است:

از طرف آقای علاء در ۱۸ ماه مارس نامه‌ای برای جلب نظر شورا بموضوع «بقول آقای علاء» منازعه میان ایران و روسیه.

از طرف گرومیکو در ۱۹ ماه مارس نامه‌ای مبنی بردرخواست تاخیر تشکیل جلسه تا دهم اوریل از جانب استه تینوس در ۲۰ ماه مارس که در آن تقاضا کرده است که شکایت ایران در راس برنامه شورا قرار گیرد و متذکر شده که از ایران و روسیه تقاضا شود مذاکرات دو جانبه خود را بشورا گزارش دهند.

از طرف آقای علاء در ۲۰ ماه مارس نامه‌ای که در آن امیدواری ملت ایران اظهار شده است باینکه شورا توجه بشکایت ایران را بتاخیر نیندازد.

وقتی دکتر کوتو رئیس شورا نامه‌ها را مطرح کرد گرومیکو اظهاراتی مبنی بر مخالفت با گذشتن نامه‌های مزبور در دستور بشرح زیر ایراد کرد.

اظهار داشت که دولت اتحاد جماهیر شوروی همواره نقش سازمان ملل متفق و بویژه عملیات شورای امنیت را بر سمیت شناخته است. در رویه دولت شوروی نسبت بسازمان ملل متفق تغییری روی نداده است.

گرومیکو پس از تشریح رویه کلی دولت اتحاد جماهیر شوروی نسبت بسازمان ملل متفق بموضوع فهرست مذاکرات پرداخته اظهار داشت مسئله ایران سزاوار آن نیست که در فهرست مذاکرات مندرج گردد سپس دلایل مخالفت شوروی را اقامه نموده موضوع تخلیه خاک ایران از نیروهای شوروی را رسما بشورای امنیت ابلاغ کرده گفت عمل تخلیه از روز بیست و یکم مارس آغاز گردیده و منتها تا پنج شش هفته دیگر خاتمه خواهد یافت مشروط براینکه وقایع غیر مترقبه‌ئی روی ندهد.

گرومیکو در تعقیب بیانات خود بار دیگر اظهار داشت که موقعیت و رویه دولت شوروی همچنان بلا تغییر مانده و این نکته در طی مصاحبه ژنرالیسم استالین با نماینده یکی از خبرگزاریهای امریکائی در پانزدهم مارس ۱۸۴۶ تائید شده است.

در طی این مصاحبه ژنرالیسم استالین گفته است برای سازمان ملل متفق از لحاظ اینکه الت تشکیل صلح و امنیت عمومی میباشد اهمیت فوق العاده‌ای قایل میباشد و مخصوصا خاطر نشان نمود که قوه و نیروی این سازمان بین‌المللی ناشی از این است که برروی اصل مساوات ملل نه بر روی اساس تسلط برخی دولتها بر برخی دیگر استوار گردیده است.

ژنرالیسیم استالین اظهار امیدواری کرده که رعایت و اجراء این اصول در سازمان ملل متفق برای حفظ صلح و امنیت اهمیت فوق العاده‌ای خواهد داشت.

نماینده شوروی علاوه کرد از اظهارات ژنرالیسیم استالین معلوم میشود که دولت اتحاد جماهیر شوروی رویه خود را همچنان حفظ کرده و میل دارد که سازمان ملل متفق برای حفظ صلح وامنیت فواید فوق العاده و مثبتی حاصل نماید.

برنس نظریه خود را اظهار میدارد

مستربرنس وزیر امور خارجه آمریکا که در شورا با آقای استینیوس برسریک میز نشسته بودند آغاز سخن نموده و بنام دولت خود با پیشنهاد شوروی مخالفت کرده و بقضایای ایران راجع بمداخله شوروی درکارهای داخلی ایران و همچنین از امتناع تخلیه نیروی شوروی اشاره نموده و اظهار داشت که این قضایا در مسئله ایران عوامل جدیدی بوجود میآورد مستربرنس پس از انکه از اظهارات گرومیکو درباره بسته شدن قرار دادی بین دو دولت اطلاع حاصل کرد اظهار داشت که دولت شوروی بایستی یاد داشتهای دو دولت ایران و شوروی را که مسئله ایران را از دستور شورا خارج میکند بشورای امنیت ارائه دهد نظر باینکه دولت ایران چنین تقاضائی نکرده است ما نمیتوانیم بیک دولت عضو مجمع ملل متفق فرصتی ندهیم که مطالب خود را بسمع شورا برساند.

ما اکنون درنظر داریم دستور شورا را تصویب نمائیم تا بدین ترتیب برای ایران ممکن شود. که وضعیت را بشورا عرضه دارد.

برنس اضافه کرد که شورای امنیت البته میل دارد که وجود این توافق را از دهان نماینده ایران بشنود.

سپس وزیرامور خارجه تاکید کرد که شورای امنیت حتما بایستی بایران اجازه دهد که نظریه‌اش را درباره قرار داد مذکور بشورا عرضه دارد اگر چنانچه این قرار داد کامل نمیباشد قضایای فوق بایستی بشورای امنیت ارجاع شود تادراین باره مطالعه بنماید.

مستربرنس بسخنان خود خاتمه داده و تاکید نموده غیر ممکن است اظهارات یکی از اعضای مجمع ملل متفق را که شامل موقعیت تهدید آمیزی برای صلح و امنیت میباشد ردکرد. در طی این مذاکرات سفیر کبیر ایران جناب آقای علاء در ردیف اول که مختص میهمانان برجسته است قرار داشت بهلوی ایشان مشاورش آقای دکتر دفتری نشسته بودند.

موافقت نماینده انگلیس باسخنان برنس

سرالکساندر کادوکان نماینده انگلیس باتقاضای برنس مشارکت نموده اظهار داشت اکنون مسئله ایران با آن صورتی که در دوره اجلاسیه سابق شورای امنیت درلندن داشت بکلی فرق کرده است.

کادوکان در پاسخ اظهارات گرومیکو راجع به عقد قرار داد بین دو کشور تقاضا کرد که مدلول و مفاد این قرارداد درشورا مورد بررسی واقع گردد و گفت شورا میتواند راجع به قراردادی که درزمان توقف نیروهای بیگانه درخاک ایران بین اتحاد جماهیر شوروی و ایران منعقد گردیده هرگونه توضیحات بخواهد. سپس کادوکان دیگر وجه های مسئله و بویژه اصول احترام پیمانها را بمیان کشید.

درخواست گرومیکو راجع بتعویق مسئله ایران تادهم اوریل

نیویورک - خبرگزاری فرانسه مسیو گرومیکو درخواست نمود که مسئله ایران تا دهم اوریل بتعویق افتد و نامبرده تکرار کرد که یک قرار دادی بین دو دولت بسته شده است و پس از اشاره باظهارات مستربرنس و کادوکان اضافه نمود که اگر بحث درموضوع ایران بتعویق نیفتد در این صورت دولت شوروی برای شرکت در رسیدگی باین مسئله خود را حاضر نخواهد دانست.

سپس نماینده شوروی اظهار کرد که علت نگرانی نماینده انگلیس را درباب جمله «مگردر صورت وقوع حوادث غیر مترقبه» نمی فهمد و اضافه کرد که در دوره اجلاسیه اخیر شورای امنیت دولت انگلیس از تعیین مدت تخلیه سوریه و لبنان از نیروی بریتانیا امتناع ورزیده بود.

گرومیکو باز تکرار کرد که مذاکرات بین ایران و روسیه صورت گرفته و بنتایج مثبتی رسیده است.

و توضیح داد که برنز و کادوکان بیش از ایرانیها سنگ ایران را بسینه میزنند.

این بیان باعث تبسم آقای علاء گردید.

راجع باظهار کادوکان در خصوص مواد عهدنامه بین ایران و روسیه گرومیکو گفت «این تردیدهائی که هست کاملا نارواست» و پیشنهاد کرد که امریکا و انگلیس ازخود دولت ایران سئوال کنند آیا قرارداد منعقده

جهانگیر تفضلی

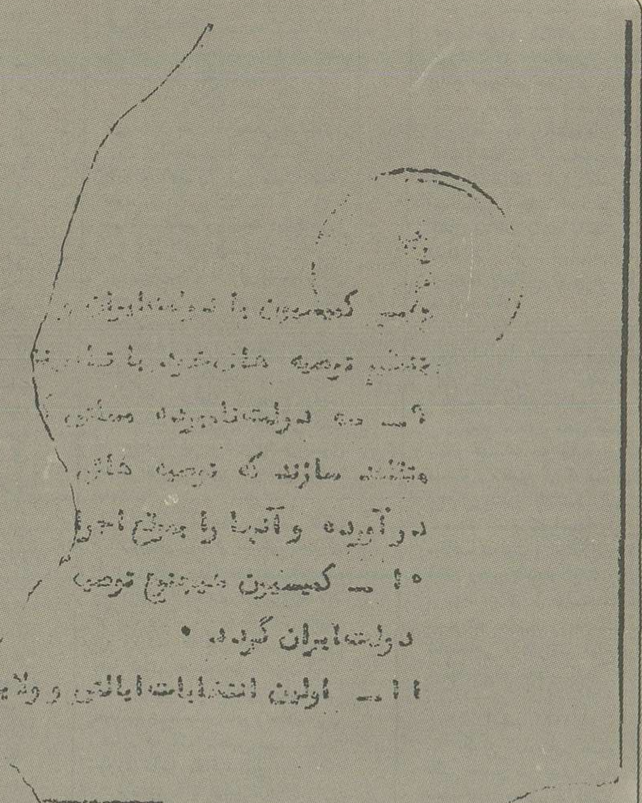

کمیسیون دول سه‌گانه مأمور رسیدگی به امور مربوط به ایران دول بریتانیای کبیر و اتحاد جماهیر شوروی و ایالات متحده امریکا باتشکیل کمیسیون سه‌گانه برای رسیدگی به مسایل ایران موافقت حاصل کرده و این موافقت را به دولت ایران جهت موافقت نظر آن دولت ابلاغ میدارند.

مقررات مزبور به قرار ذیل است.

۱ - کمیسیون نامبرده برای شروع به امر باید این موضوع را مد نظر قرار دهد که در طی مدت اقامت قشون متفقین در ایران تشکیلات اقتصادی ایران و تشکیلات اداری دولتی دچار اختلال گردیده و اشکالاتی فیمابین دولت مرکزی و اهالی بعضی از ایالات رخ داده است. سه دولت نامبرده تصدیق می نمایند که ممکن است مسئولیت این وضعیت تاحدی متوجه آنان باشد و بنابراین باید سعی نمایند که بادولت ایران در تجدید استقرار اوضاع عادی به نحوی که مورد رضایت کلیه عناصر مختلفه اهالی مملکت باشد و نیز در حفظ روابط دوستانه باسایر ممالک، مساعدت کنند.

۲ - از لحاظ رفع بیم و نگرانی دولت ایران و موجبات اصطکاک بین‌المللی کمیسیون باید نسبت باین موضوع که در تخلیه قوای متفقین از ایران حتی‌الامکان تسریع شود رسیدگی نماید و توصیه‌های مقتضی به سه دولت بنماید.

۳ - کمیسیون باید مراتب ذیل را در مد نظر قرار دهد (الف) تعهدی را که بریتانیای کبیر و رؤوسیه سویت در ضمن پیمان مورخه ژانویه ۱۹۴۳ دائر به رعایت استقلال سیاسی و حق حاکمیت و تمامیت ارضی ایران نموده‌اند و (ب) اعلامیه صادره در طی کنفرانس طهران راجع به ایران از طرف روزولت رئیس جمهور و استالین ژنرالیسم و چرچیل.

۴ - از لحاظ حل و فصل اشکالات موجوده بین دولت مرکزی ایران و بعضی از ایالات کشور، کمیسیون در تأسیس انجمنهای ایالتی و ولایتی طبق مقررات قانون مشروطیت ایران به آن دولت، مشورت داده و کمک خواهد نمود.

۵ - توصیه‌های کمیسیون (که قبل از پیشنهاد به دولت ایران باید مورد تصویب سه دولت واقع شود) باید شامل کلیه کشور ایران به انضمام آذربایجان بوده باشد.

۶ - قوانین موجوده که مقررات مربوط به مشروطیت را (درباب انجمن‌های ایالتی و ولایتی) تشریح و تفصیل می نماید، باید ماخذ و مبداء قرار گیرد لکن کمیسیون اصلاحاتی را که مخصوصا در قسمت انتخابات انجمن‌های محلی و اختیارات و وظایف انجمن‌های مزبور و طریقه مربوط به تدارک وجوه جهت آن انجمن‌ها بنظر لازم می رسد، توصیه خواهد نمود.

۷ - کمیسیون نیز توصیه‌هایی در باب استعمال زبانهای اقلیت از قبیل عربی و ترکی و کردی بطور آزاد جهت تعلیم و منظورهای دیگر خواهد نمود.

۸ - کمیسیون با دولت ایران و نمایندگان سه‌گانه در امور مختلفه در تنظیم توصیه‌های خود باتماس نزدیک مشاوره خواهد نمود.

۹ - سه دولت نامبرده مساعی کامل خود را به کار خواهند برد که دولت ایران را متقاعد سازند که توصیه‌هایی را که از طرف کمیسیون به عمل می آید، بصورت قانونی درآورده و آنها را بموقع اجرا گذارند.

۱۰ - کمیسیون همچنین توصیه‌ای نخواهد نمود که باعث تضعیف وحدت سیاسی دولت ایران گردد.

۱۱ - اولین انتخابات ایالتی و ولایتی باید تحت نظر کمیسیون انجام گیرد.

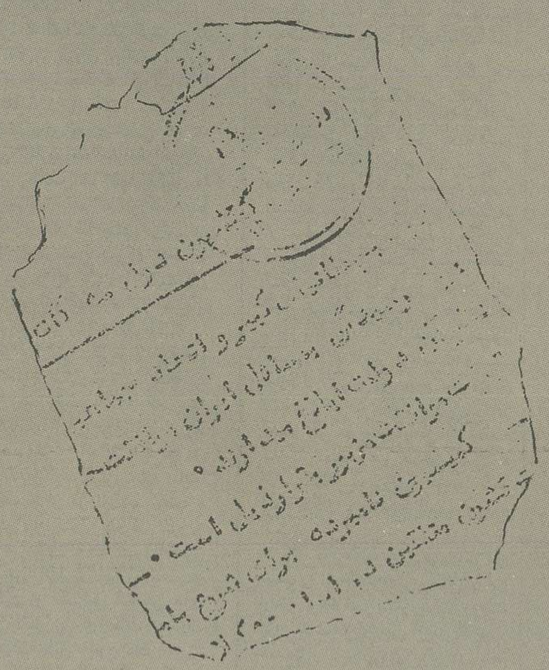

عمید نوری

موجب رضایت است یانه.

اگر آنها گفتند که رضایت بخش نیست انوقت موضوع ایران را در برنامه بگذارند.

درساعت ۱۸ و نیم بوقت گرینیچ دکتر کوئو پیشنهاد ختم جلسه را کرد تاروز ۴ شنبه ولی ... به پیشنهاد آقای برنز شورا رای داد که بعد از صرف ناهار دوباره جلسه تشکیل شود.

وقتی در انموقع جلسه تشکیل شد درباب پیشنهاد گرومیکو و نماینده لهستان رأی گرفته شد و سپس به پیشنهاد دبیرکل شورا رای گرفته شد.

بلافاصله پس از اخذ رأی گرومیکو باز تلاش کرد که شورا راوادار کند تادهم اوریل تشکیل جلسات را بتاخیر بیاندازند

نماینده شوروی با عصبانیت از جلسه شورای امنیت خارج شد

۸ فروردین ۱۳۲۵

رادیو لندن (قبل از ظهر امروز) - مهمترین واقعه‌ای که در جلسه بعد از ظهر دیروز شورای امنیت که ساعت (۳) بعد از ظهر (طبق ساعت نیویورک) منعقد شد روی داد بحث در قضیه ایران بود زیرا در این جلسه پیشنهاد رفیق گرومیکو برای تاخیر طرح قضیه ایران تا (۱۵) اوریل با کثریت (۹) رای در مقابل (۲) رای شوروی و لهستان رد شد. پس از مذاکرات پر حرارت و هیجان آمیز مقرر گردید که (۴) بعد از ظهر امروز (طبق ساعت نیویورک) یک جلسه محرمانه از اعضای شورای امنیت منعقد شود و در این جلسه این موضوع باز مطرح گردد پس از اینکه شورای امنیت پیشنهاد گرومیکو را درباره تاخیر قضیه ایران رد کرد گرومیکو با عصبانیت ایستاده و چنین گفت: اکنون که شورای امنیت پیشنهاد مرا رد میکند من هم مجبورم جلسه را ترک گویم و خارج شوم سپس او و بقیه نمایندگان شوروی از جلسه خارج گردیدند. آنگاه برای مدت دو ساعت تمام مذاکرات در این قضیه جریان یافت و مستر برنس نماینده امریکا ضمنا با حرارت گفت باید اکنون نظریه دولت ایران را شنید زیرا اطلاعاتی که دولت امریکا از نمایندگان خود در ایران بدست آورده حاکی است که اختلاف بین ایران و شوروی بهیچ نحو حل نشده است و اگر چنانچه بدولت ایران اجازه داده نشود که در این جلسه رای خود را ابراز دارد بطور حتم باید دانست که سازمان ملل متفق در موقعیکه هنوز کودک است خواهد مرد بعلاوه بی اهمیتی این سازمان هم با این ترتیب ثابت خواهد شد دول کوچک میل دارند که این سازمان پیوسته وجود داشته باشد تا بتوانند تقاضاهای خود را بنمایند.

بعد محمود فخری باشا نماینده مصر برخواسته و بامشت خود روی میز کوبید و گفت که دول کوچک میل دارند که از طرف دول بزرگ مورد احترام قرار گیرند.

سپس راجع به پیشنهاد نماینده مصر در اینکه آقای علاء نماینده ایران در جلسه حضور یابد رای گرفته شد و باکثریت این پیشنهاد تصویب گردید. و فقط دو نفر نماینده استرالیا و لهستان با این پیشنهاد مخالفت نمودند. سپس آقای حسین علاء وارد جلسه شد و شروع بخواندن گزارش خود راجع باوضاع ایران کرد و ضمنا اظهار داشت که دولت ایران هیچ گونه قرار داد محرمانه و یا غیر محرمانه‌ای با شوروی منعقد نکرده است و اگر قضیه ایران در شورای امنیت بتعویق افتد صلح بین المللی در خطر خواهد بود.

آقای علاء بعدا گفت که دولت شوروی پیشنهداتی بدولت ایران نموده که با حاکمیت و استقلال ایران کاملا مخالف است. آقای علاء سپس بموضوع مذاکرات آقای قوام السلطنه در مسکو با زمام داران شوروی اشاره نمود و گفت که علت مسافرت هیئت ایرانی بریاست نخست وزیر ایران بمسکو همانا مداخله مقامات شوروی در امور داخلی ایران و بقای نیروهای شوروی در ایران بوده است و آقای قوام السلطنه در مدت (۱۶) روزی که در مسکو توقف داشت چندین مرتبه بازنرالیسیم استالین و یا مسیو مولوتف ملاقات و مذاکره نمود ولی این مذاکرات بهیچ نتیجه‌ای نرسید.

آقای علاء سپس اضافه نمود که دولت شوروی تقاضاهای زیر را از ایران نموده است.

۱- بقای سربازان شوروی برای همیشه در بعضی از مناطق ایران

۲- باید دولت ایران حکومت خود مختاری آذربایجان را به رسمیت بشناسد.

۳- دولت شوروی حاضر است که از تقاضای امتیاز نفت شمال صرفنظر کند بشرط اینکه یک شرکت نفت ایران و شوروی تشکیل گردد که ۵۱ در صد سهام ان متعلق بشوروی و ۴۹ در صد آن برای ایران باشد

آقای علاء سپس اضافه نمود که دولت ایران کلیه این پیشنهادات را رد کرد زیرا این پیشنهادات با منشور آتلانتیک و پیمان ملل متفق و با قانون اساسی ایران کاملا مخالف است.

آقای علاء سپس نطق خود را چنین خاتمه داد: من از شورای امنیت تقاضا دارم که فورا بقضیه ایران رسیدگی کند.

سپس بیانات آقای علاء ترجمه شد و بعدا نماینده لهستان سئولاتی از آقای علاء نموده و از نظریه دولت شوروی دفاع کرد و از آقای علاء خواست که بعضی مطالب را صریحا اظهار دارد. لذا جلسه بامروز بعد از ظهر ساعت (۴) موکول شد که در این جلسه سری آقای علاء جواب بدهد.

رادیو لندن (قبل ازظهر امروز) موقعیکه جلسه دیشب شورای امنیت افتتاح شد. آقای علاء بجلسه احضار گردید و حاضر شد ولی گرومیکوحاضر نشد. دراین جلسه نماینده لهستان سه سئوال بدین ترتیب از آقای علاء نمود که آقای علاء هم جواب داد.

سئوال اول - آیا دستوراتی بسفیر ایران از طهران رسیده که با پیشنهاد (۱۰) اوریل مخالفت نماید

جواب - دستوراتی که بمن رسیده بود واضح و روشن بوده است واین دستورات مرا ملزم مینمود که هرگونه اقدامی که بمنظور حفظ منافع و حمایت مصالح کشور خود باشد اقدام نمایم.

سئوال دوم - آیا اطلاعات جدیدی راجع به تخلیه ایران از نیروهای شوروی به آقای علاء رسیده است؟

جواب - هیچگونه اطلاعات اطلاعات رسمی و یا غیر رسمی که دال براین باشد که نیروی شوروی از مرزهای ایران گذشته‌اند یاو نرسیده است ولیکن شک ندارد که قسمتی از نیروهای شوروی بعضی نقاط مخصوص ایران را تخلیه نموده و بنقاط دیگرایران انتقال داده شده‌اند.

بعلاوه نمیتوان مذاکرات را مادامیکه نیروهای شوروی حتی در قسمتی از خاک ایران متوقف هستند ادامه داد و در جواب سومین سئوا آقای علاء گفت:

ازجمله عللی که آقای قوام السلطنه راوادار نموده بمن دستور دهد که قضیه ایران را در شورای امنیت مطرح کنم اینستکه آقای قوام‌السلطنه میل دارد در موقع زمامداری خود با آزادی و بدون هیچگونه فشار خارجی بمیهن خود خدمت کند.

آقای علاء سپس اضافه نمود که علت عدم استقرار و آرامش ایران همانا تاکیدات غیر محدود و عبارت (اوضاع غیر مترقبه است) که نمیدانم چگونه باید آن را تفسیر نمایم و این امر بطور حتم قضیه تخلیه ایران راازنیروهای شوروی برای مدت نامعلومی بعقب خواهد انداخت.

سپس نماینده مصر از آقای علاء سئوالی کرد که آقای علاء در جواب گفت:

اکنون در ایران مجلس شورای ملی وجود ندارد و انتخابات جدید هم تاموقعی که نیروهای خارجی در ایران اقامت دارند امکان پذیرنیست.

سپس نماینده لهستان سئوال نمود که مسافرت آقای قوام‌السلطنه بمسکو فقط برای نوشیدن (ودکا) و حضور در جشنها بوده است

آقای علاء در جواب این سئوال که اعضاء شورا را بخنده انداخت گفت: هدف آقای قوام‌السلطنه از این مسافرت مذاکره در باره عدم مداخله مقامات شوروی در امور داخلی ایران بوده است.

بلی از آقای قوام‌السلطنه پذیرائی فوق‌العاده شایانی در مسکو شد و بهترین مشروبات و عالیترین اغذیه برای ایشان تهیه گردید ولی آقای قوام السلطنه پیوسته قضیه استقلال کشور خودرا اولین هدف مذاکرات خود قرارداده بودند و بقدر یک موهم از این نظریه صرف نظر ننمودند. ولی متاسفانه آقای قوام السلطنه باین منظور خود در مسکو موفق نشدند.

شورای امنیت سه موضوع رااز مسکو و تهران سئوال خواهد کرد

نیویورک - بقرار اظهار خبر گزاری انگلیس در پی جلسه محرمانه امروز شورای امنیت محافل مطلع اظهار داشتند که گویا شورای امنیت اصولا گزارشاتی از مسکو و تهران در باره سه موضوع خواسته است و دو پایتخت مزبور باین سه موضوع تاکنون پاسخ نداده‌اند.

همین گزارشات که از محافل مطلع از مذاکرات محرمانه شورای امنیت واصل گردیده مشعر بر انست که گویا برنس وزیر امور خارجه امریکا طرحی پیشنهاد کرده دایربراینکه دولت اتحاد جماهیر شوروی و دولت ایران باید در مدت کوتاه معینی بسئوالات زیر پاسخ دهند.

۱- چرا تضمینات دولت اتحادجماهیر شوروی دایر بر اینکه قوای شوروی در صورت عدم بروز پیش آمد غیر مترقبه ایران را تخلیه خواهد کرد برای دولت ایران رضایت بخش نیست.

۲- آیا مذاکرات بین ایران و شوروی ادامه دارد؟

۳- آیا خروج ارتش سرخ از خاک ایران بااین مذاکرات مربوطست؟

۱۷ فروردین ۱۳۲۵

متن بیانات نماینده ایران در شورای امنیت

پس از مذاکرات زیادی که پریروز در شورای امنیت روی دادومنجر باخذ تصمیم گردید و در پایان آقای علاء نماینده دولت ایران در شورای امنیت بیانات زیررا ایراد کردند:

آقای رئیس - آقایان نمایندگان یکمسئله اساسی جلو شما بود که می بایستی بحل آن بپردازید.

میل ملت ایران این بود که نیروهای بیگانه سرزمین ایران را ترک نماید تا ملت ایران ازادی عمل و دولت ایران قدرت خودرا باز یابد نظر باینکه این دادگاه عالی نظریه دولت شوروی را که اطمینان داد تمام نیروهای شوروی بدون شرط و در ظرف پنج - شش هفته ومنتهی در تاریخ ششم ماه مه ایران را بکلی تخلیه خواهند کرد ملت ایران این تعهد را بعنوان یک تامین بدون شرط قبول میکند.

بمحض اینکه این نیروها از کشور ما خارج شدند و اوضاع عادی درایران عود نمود یقین دارم که دولت متبوعه من حاضر خواهد بود تمام مسائل راجع بروابط با همسایه شمالی را که دولت شوروی در آن مسائل منافع مشروع دارد با روح تفاهم و دوستی مورد مطالعه قرار دهد آرزوی ماایناست که بااطمینان و دوستی با همسایگان و سایر اعضای ملل متفق زندگی نموده و بحفظ امنیت وصلح در خاور میانه که نقطه حساس میباشد کمک نمائیم.

امیدوارم که ملت ایران بتواند بدون مداخله خارجی تمام قوای خود را برای ترقی و پیشرفت کشور خود صرف کند نظربااینکه دولت شوروی حاضر شده نیروی خودرا از ایران خارج نماید، دولت ایران هم حاضر است از اصرار خود در مراجعه شورای امنیت خودداری کند.

ولی طبعا بدیهی است که تخلیه کامل ایران موضوع دردستور شورا میماند و هرلحظه ممکن است وارد دستور شود فرصتی که این قضیه برای فعالیت بشورادادد روح صبر و حسن اطمینان بتمام ملل بخشید.

اگر چه ملل ضعیف از قدرت نظامی محرومند ولی برخی از آنها به وسیله فرهنگ و خدمات خود بعالم انسانیت در طی هزاران سال استقلال خودرا حفظ کرده‌اند.

سپس آقای علاء اشاره باهمیت سازمان ملل متفق نموده و اظهار کردند که البته دولت ایران بتنهائی نمیتوانست قاین نتیجه برسد و در خاتمه ازدولت و ملت امریکا اظهار تشکر کرد.

۲۷ فروردین

موضوع ایران درشورای امنیت

رادیو خاور نزدیک - جلسه شورای امنیت دیشب (ساعت ۲۳ و ۳۰ دقیقه طبق ساعت طهران) در نیویورک تشکیل شد و کلیه اعضای آن که عبارت از ۱۱ نفر بودند و رفیق گرومیکو هم جزء آنها بود در جلسه مزبور حضور داشتند این جلسه مدت سه ساعت بطول انجامید و طی آن فقط مسئله ایران مطرح شد.

دراغاز جلسه رفیق گرومیکو نماینده اتحادجماهیر شوروی موضوع حذف قضیه ایران را از دستور جلسه خواستار شد ولی با اکثریت این تقاضا از طرف اعضارد گردید.

سپس رئیس جلسه نامه آقای حسین علاء سفیر ایران را خواند که خلاصه آن چنین بود:

حکومت ایران چون اطمینان کامل باقوال و تعهدات دولت شوروی دارد لذا خواستار مسترد داشتن تقاضای خود از شورای امنیت میباشد.

پس از آن رفیق گرومیکو تقاضای خارج نمودن قضیه ایران را از شورای امنیت کرد ولی مستراستتینوس نماینده دولت امریکا اظهار داشت که هیچ علتی وجود ندارد که موجب خارج شدن این قضیه از دستور شورای امنیت گردد.

سپس نمایندگان انگلستان، استرالیا، هلند - برزیل - مکزیک و مصر با اظهارات نماینده امریکا موافقت نمودند و بعدا بدون اینکه درباره تقاضای گرومیکو و یا تقاضای علاء و اظهارات استتینوس اخذرای بشود جلسه رای ۲۴ ساعت بتاخیر افتاد که شاید راه حلی برای آن پیدا شود.

رادیو لندن - (قبل ازظهر امروز) پس از اینکه رئیس جلسه شورای امنیت یعنی نماینده چین نامه آقای علاء را خواند گرومیکو نماینده شوروی برخاست و نطق بسیار مفصلی ایراد نمود و طی آن اظهار داشت که باید قضیه ایران از دستور شورای امنیت خارج شود و گفت دولت شوروی تصمیم مورخه ۴ آوریل شورا را که طی آن قضیه ایران را تا روز «۶» ماه مه بتاخیر انداخته بود یک تصمیم غیرقانونی و غیر صحیح میداند سپس گرومیکو گفت که نباید قضیه ایران در شورای امنیت بماند مگر اینکه ثابت شود که این قضیه صلح بین‌المللی را تهدید می نماید آنگاه بطور استفهام گفت که هیچگونه دلیل دردست نیست که قضیه ایران صلح بین‌المللی را تهدید مینماید.

لذا من تصمیم (۴) آوریل شورا را صحیح نمیدانم زیرا این تصمیم باروح و اصول شورا مخالفت دارد.

سپس استتینوس نماینده امریکا برخاست و باحرارت هر چه تمامتر نسبت بتقاضای گرومیکو دائر بحذف قضیه ایران از شورای امنیت اعتراض نمود و گفت دولت من معتقد نیست که

سلمان اسدی

هیچگونه علتی وجود داشته باشد که موجب تغییر و یا الغای تصمیم (۴) اوریل گردد.

لذا باید قضیه ایران تا روز (۶) ماه مه درشورای امنیت بماند یعنی تا آن روز که شورا اطلاع کافی حاصل کند که نیروهای شوروی بطور قطع کاملا خاک ایران را تخلیه کرده‌اند.

سپس مستر الکساندر کادوکان نماینده انگلستان اظهار امیدواری نمود که اگر همه چیز طبق دلخواه عمل شود ممکن است تا (۶) ماه مه دیگر شورای امنیت احتیاج پیدا نکند که قضیه ایران دردستور آن باقی بماند. بعلاوه حکومت متبوعه من معتقد خواهد بود که شورای امنیت مقصر می باشد اگر کاملا دست از قضیه ایران بکشد و آن را متروک نماید.

سپس حافظ عقیقی پاشا نماینده دائمی مصر که برای اولین مرتبه درجلسه شورای امنیت شرکت میکند و رئیس جلسه اتیه شورا است نطق مختصری ایراد نمود و دران اظهار داشت که باید قضیه ایران همچنان درلیست کارهای شورای امنیت باقی بماند.

سپس نمایندگان - استرالیا - برزیل و مکزیک هم نطقهائی ایراد کردند و لزوم ابقای شکایت ایران را درلیست کارهای شورای امنیت تایید نمودند.

ولی نمایندگان لهستان و فرانسه با تقاضای گرومیکو نماینده شوروی دائر برحذف موضوع ایران از دستور شورای امنیت موافقت کردند.

قبل از اینکه جلسه شورا منحل شود رفیق گرومیکو دومرتبه نطق مختصری ایراد کرد و گفت که اکنون تردید او در این مورد که نمایندگان امریکا و انگلستان میل ندارند قضیه ایران حل شود مبدل بیقین گردیده است بعضی از نمایندگان خیال میکنند که قضیه ایران رل یکی از حیوانات بازی شطرنج را درسیاست بین‌المللی بازی می کند.

دولت ایران خوددارای استقلا و حاکیمت می باشد و خود بهترین راه را تشخیص میدهد و خود آن دولت می داند که چگونه اختلافات خودرا با شوروی حل نماید.

بقیه در صفحه بعد

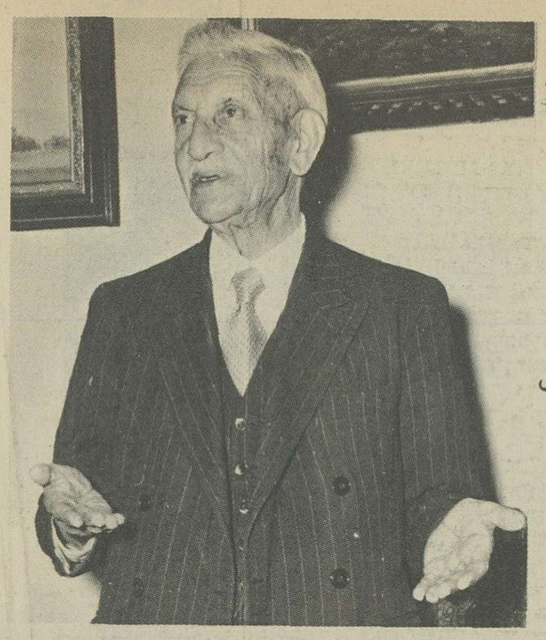

گزارش تاریخی حکیم‌الملک به مجلس شورای ملی

شوروی از مذاکره مستقیم با دولت حکیمی خودداری کرد

به متفقین گفتیم «در اموری که مربوط به ماست بدون مشورت با ما نمیتوانند تصمیم بگیرند»

حکیمی

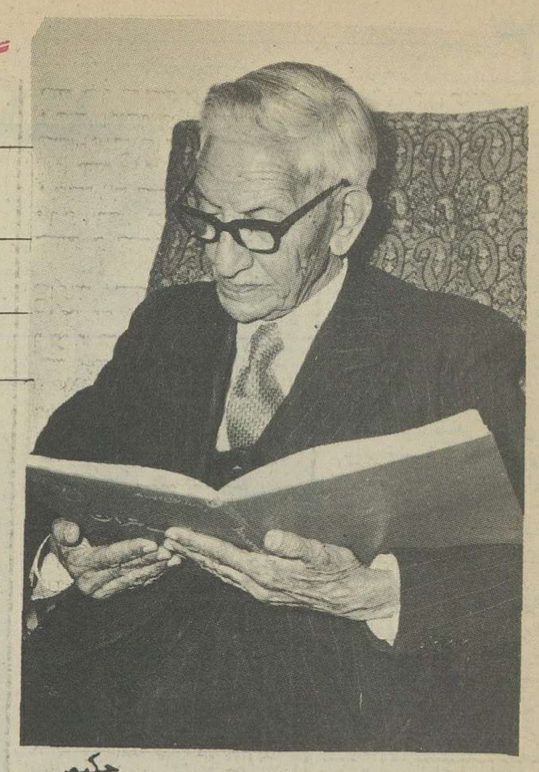

حکیمی

اقایان محترم چنانکه استحضار دارند محرک این جانب در قبول این مسئولیت از روز نخست حب جاه و عشق به مسند نبود بلکه صرفا به ان نیت که شاید بتوانم دراین دوره پرآشوب با کمک و تقویت عموم نمایندگان محترم مصدر خدمتی بشوم، خواب و راحت را برخود حرام و برحسب تمایل همه آقایان امر اعلیحضرت همایون شاهنشاه را اطاعت و درتمام اینمدت کوتاه جز در راه خیر و صلاح جامعه مطلقا قدمی برنداشته‌ام. در سیاست داخلی با اینهمه آشفتگی های مملکت از انچه که در قوه داشته‌ام ذره‌ای دریغ نکرده‌ام. (صحیح است)

و تمام هم دولت مصروف آن بوده که ریشه نفاق و خصومت از میان افراد ملت برافتد و بوحدت ملت و مملکت از هیچ جهت سکته وارد نشود و در این راه از هیچ مشکلی نیاندیشیده‌ایم چنانکه مجلس شورای ملی هم از این سیاست دولت پشتیبانی نموده‌اند در اینجا لازم است این جمله را تکرار کنم که آسایش خیال و رفاه ملت ایران موقوف به یک رشته اصلاحات اساسی است و هرقدر در اجراء آنها تعجیل کنیم بازدیر شده است و به این جهت مجلس و دولت شب و روز باید بفکر انجام و تکمیل این اصلاحات باشند و عموم برادران و هموطنان ما در هرجا که مسکن دارند باید در هر دقیقه و آن متوجه این نکته اساسی و مهم باشند که وظیفه عموم ایرانیان از هر شهر و ناحیه با طایفه و قبیله که هستند اینست که با هم دست بیگانگی و هم اهنگی داده با حفظ وحدت تمامیت و استقلال ایران، نقائص و معایب موجود و مخاطرات را که قسمتی از انها نتیجه جنگ و آشوب جهانگیر اخیر و حضور نیروهای خارجی دراین کشور است با ارتباط دائم و تبادل نظر صمیمانه و برادرانه با همدیگر و از راه اتفاق و اتحاد رفع بکنند (نمایندگان - صحیح است)

نه بوسیله بی مهری و نفاق و شقاق و ایراد و خرده گیری و بدگوئی و عیب جوئی.

اما در سیاست خارجی نصب العین دولت همواره این بوده است که با ملل صلح دوست عالم و همسایگان خودمان مخصوصا باسه دولت بزرگ دنیا در نهایت صفا و دوستی باشد (نمایندگان صحیح است)

و نسبت بدو همسایه عظیم الشان روابط ما کاملا متساوی و یکسان و برپایه صداقت استوار گردد.

برای انجام این منظور دولت کمال جدو جهد را بکار برد که سالوده چنین مناسباتی با دولت اتحاد جماهیر شوروی برپایه متین برقرار بشود و اثینه روابط دو دولت از هرگونه عباری که به وهم و تصور بیاید پاک و صاف گردد.

لیکن با کمال تاسف باید بگویم که دراین راه چنانکه امیدوار بودیم تا کنون مقصود حاصل نگردیده و مساعی و مجاهدات در تهران و مسکو هنوز بجائی نرسیده است.

اینجانب همانطور که بعلاقه کامل مجلس شورای ملی و ملت ایران به دوستی خالی از شایبه دولت اتحاد جماهیر شوروی اطمینان دارم باین نکته نیز یقین قطعی حاصل است که مجلس شورای ملی و ملت ایران با نهایت علاقه و امید انتظار دارند که دول بزرگ و عدالتخواه و دوست ما کشورهای متحده امریکا و دو دولت بزرگ همسایه ما پیمان سه جانبه و اعلامیه معروف تهران را معنا و لفظا اجرا و این ملت ستمدیده و متفق را که در سالهای جنگ رنج فراوان کشیده و تمام مساعی و کوشش خود را برای غلبه متحدین بکار برده از کمک و مساعدتهای خود برخوردار نمایند که بتوانیم با خارج شدن سریع نیرو های خارجی و عدم مداخله در کار ما باجرای نقشه های اصلاحی که برای آسایش و آرامش ملت و مملکت ضروری و حتمی است موفقیت حاصل نمائیم، تا امروز سیاست داخلی و خارجی دولت همواره از طرف مجلس شورای ملی تصدیق و تایید شده و همین حسن توجه ما را بخدمتگزاری تشویق می نموده ولی اکنون مشاهده می کنیم که اختلاف نظری نسبت به دولت من ایجاد شده و شاید تصور می فرمائید برای تعقیب و تکمیل اقداماتیکه بعمل امده بایست فکر دیگری کرد و راه دیگری در نظر گرفت تعیین تکلیف این امر منوط به تصمیم مجلس شورای ملی است و اینجانب مطیع هستم و همانطور که با توجه مخصوص و تمایل عموم اقایان نمایندگان محترم و بامر اعلیحضرت همایون شاهنشاه بسر کار امده‌ام حالا نیز مهیا هستم که بلا درنگ کنار بروم.

ولی نکته‌ای که بان در این موقع سخت و مشکل کمال اهمیت را میدهم و وطن پرستی و صمیمیت مرا وادار می کند باقایان که خود نیز متوجه هستند یاد آوری نمایم اینست که بیشتر صدمات وارده بما با اوضاع سالهای اخیر دنیا همانا عدم اتحاد کامل و دائم بوده و هست و از اقایان تمنا دارم اتفاق فرموده و هر تصمیمی که بمصلحت و منفعت ملت و کشور ایران تشخیص میدهند اتخاذ فرمایند که بحران طول نکشد.

ضمنا باستحضار مجلس شورای ملی میرسانم که برای جواب استیضاح آقای تهرانچی نماینده محترم حاضرم و هر موقعی را که معین بفرمایند برای جواب اماده هستم و بنتیجه آن کاری ندارم و از هم اکنون برای کناره گیری از خدمت مهیا هستم و هر نوع کمکی برای جلوگیری از بحران از دستم بر اید خودداری نخواهم نمود.

در خاتمه لازم میدانم ببعضی نکات مهم دیگر که در این اخیر در مجلس شورایملی و مطبوعات از انها ذکر نرفته اشاره نمایم.

۱- چنانکه استحضار دارند در تعقیب و تکمیل مذاکراتی که در تهران و مسکو برای روشن شدن بعضی مسائل و تشیید روابط حسنه با دولت اتحاد جماهیر شوروی داشتیم پیشنهاد نمودیم مسکو بزودیم و از نزدیک کارهائی که داریم انجام دهیم چون جوابی نرسید و کنفرانس وزیران خارجه سه دولت در مسکو تشکیل شد تقاضا نمودیم کنفرانس تصمیم فوری در بیرون بردن نیروی خارجی از ایران اتخاذ و جلوی ازادی عمل دولت را بیش از این نگیرند و ضمنا یاداوری نمودیم بدون مشورت با خود ما دراموری که مربوط به ماست نمی توانند تصمیمی اتخاذ نمایند (صحیح است) پیشنهاد رفتن بمسکو را در مدتیکه کنفرانس دائر بود و پس از خاتمه کنفرانس مسکو نیز یاداوری نمودیم در این ضمن دولتین امریکا و انگلستان شفاها اطلاع دادند که هر سه دولت در مسکو مذاکره نموده‌اند که هر گاه دولت ایران هم رضایت داشته باشد کمیسیونی از طرف انها بایران بیاید شرایط وظایف کمیسیون را هم بما گفتند یا پیشنهاد مزبور بصورتی که انها در نظر گرفته بودند بدون تامل و فوری جواب رد دادیم سپس از ما پرسیدند که اگر اساسا با امدن نمایندگان امریکا و شوروی و انگلستان برای مدت خیلی کوتاه مخالفتی نداریم نظر خودمانرا درباره شرایط و وظایف انها اظهار داریم. ما شفاها جواب دادیم که هر گاه فقط برای مدت چند ماه هیئتی مرکب از نمایندگان سه کشور بزرگ متحد ما بایران بیایند که باتفاق نمایندگان خودمان مقررات عهد نامه سه جانبه و اعلامیه معروف سران سه دولت را کاملا در مد نظر بگیرند و موجبات تسریع خارج شدن نیروی بیگانه را پیش از دوم مارس ۱۹۴۶ که رسما تعهد کرده‌اند از ایران فراهم اورند موافق هستیم و باید هر سه دولت درمدت بسیار کوتاه مزبور سعی نمایند که بدولت ایران در تجدید اوضاع عادی در این کشور کمک شود و اوضاع غیرعادی، که فقط نتیجه حضور نیروی خود انها در ایران است بر طرف گردد و تشکیل انجمن های ایالتی و ولایتی نیز که اعلان انتخابات ان را دولت طبق قانون داده است باحضور کمیسیون انجام گیرد.

منظور این دولت این بود که بدین ترتیب از گرفتاری هائی که باعث و موجد ان متاسفانه حضور نیروی خارجی است که ازادی عمل دولت را سلب نموده‌اند خلاص شویم (صحیح است) زیرا توقف متجاوز از چهار سال انها در ایران و مداخله در تمام شئون این کشور و عدم ازادی عمل دولت است که ما را از اقدام بهر خدمت و اصلاحی در این کشور بازداشته است بدیهی است هر گاه هر سه دولت با این نظر موافقت می نمودند بلافاصله مراتب را به استحضار مجلس شورای ملی میرساندیم. سپس رسما ان را بهر سه دولت و دنیا اعلام می کردیم چون پیشنهاد های انها را راجع بکمیسیون سه نفری همان روز که شفاها بما اطلاع دادند فوری رد کردیم و انها هم تا کنون به پیشنهاد ما جواب موافق نداده‌اند مراجعه بمجلس شورای ملی ضرورت نداشت. (صحیح است صحیح است).

۲- پیش از تشکیل مجمع عمومی ملل متفق دولت در نظر داشت حل مشکلات ایران را از مجمع مزبور بخواهد عرض حالیکه لازم است با اسناد و مدارک بمجمع ملل متفق تقدیم دارد و وضع اسف اشتمال خود را در پیشگاه مجمع تشریح نماید زیرا پس از محنت و رنج فراوانی که ملت ایران در تمام دوره جنگ تحمل کرده و مساعدتهای شایانی که بمتفقین خود نموده یقین داشت پس از خاتمه جنگ بلافاصله نیروی انها ایران را ترک خواهند نمود زیرا انها برای استفاده از راهها و راه اهن و وسایط و خدمات مردم ایران برای حمل مهمات و لوازم جنگی به کشور اتحاد جماهیر شوروی باین کشور امده‌اند و همه نوع استفاده از ایران نموده‌اند دولت و ملت ایران هر مساعدت و کمکی که در حیز امکان بود بمتفقین خود نموده و انتظار داشت انها نیز بوعده خود عمل و بپاداش استفاده هائیکه از مهمان نوازی ایرانیان نمودند هر چه زودتر ایران را تخلیه و برای عمران و ابادی این کشور و ترمیم خرابیها و خسارات وارده نیز بما مساعدت بنمایند (نمایندگان: صحیح است صحیح است) متاسفانه ماه هاست جنگ تمام شده و با وجود تقاضا های متوالی دولت ایران در خارج کردن قوای خودشان پیش از دوم مارس ۱۹۴۶ تامل دارند و در کارهای ایران مداخله می نمایند ولی چون هنوز مذاکرات مستقیم در تهران و مسکو در میان بود امیدوار بانجام مقصود بودیم و استنباط نمودیم که شاید مراجعه ما در آن موقع بمجمع ملل متفق وگذاردن موضوع ایران در دستور مجمع مخالف انتظار متفقین ما باشد، لهذا از این اقدام خودداری نمودیم ولی بعد همینکه معلوم شد از مذاکرات مستقیم بمنظور نمی رسیم ناچار برپاست هیئت نمایندگی ایران در مجمع ملل متفق دستور دادیم که موضوع ایران را در مجمع ملل طرح و مطابق اساسنامه سازمان ملل متفق درخواستی که لازمست بشورای امنیت بدهد (نمایندگان - صحیح است صحیح است).

۳- در خاتمه لازم می دانم این مطلب را نیز باستحضار برسانم در این اواخر برخلاف انتظار دولت و ملت ایران متاسفانه از یکی از بزرگترین و خدمتگزار ترین رجال ایران در اینجا برخلاف حق و حقیقت ذکری رفته است یقین دارم نمایندگان محترم مجلس شورایملی با انجانب همعقیده هستند که جناب اقای سیدحسن تقی زاده در تمام عمر جز خدمت باین کشور و ملت کاری نکرده‌اند (نمایندگان صحیح است) همواره در هر شغلی بوده است اعم از مشاغل ملی و دولتی مصدر خدمات بزرگ به ملت و دولت ایران واقع شده‌اند و در راه اصلاحی در این کشور بازداشته است بدیهی است هر گاه هر سه دولت با این نظر موافقت می نمودند بلافاصله مراتب را به استحضار مجلس شورای ملی میرساندیم. سپس رسما ان را بهر به این مرد شریف و جلیل انقدر خرده گیرد. (نمایندگان صحیح است) (اقای فداکار - صحیح نیست) (اقای تیمور تاش - سلق شلغ است).

چون دولت تشخیص داد که اقای تقی زاده کمال شایستگی و لیاقت را برای ریاست هیئت نمایندگی ایران دارد لذا وی را بدین سمت انتخاب نمود.

سئوالات مخبر روزنامه دیلی اکسپرس از آقای نخست وزیر

پرسش - ایا دربرابر پیشنهاد اقای نخست وزیر برای عزیمت بمسکو پاسخی رسیده است؟

پاسخ - هنوز پاسخی نرسیده است.

پرسش - حالا که پاسخ نرسیده اقای نخست وزیر چه فکر می کنند. ایا معتقدند که حرکت ایشان بسوی مسکو بهمین زودی ها عملی خواهد شد.

پاسخ - درباب عملی شدن مسافرت من بمسکو پاسخی نمیتوانم داد زیرا هنوز موافقت دولت شوروی بما نرسیده است ولی نکته را که باید متذکر شوم این است که طبق اظهار پاره روزنامه ها میل دولت شوروی براین است که مستقیما با دولت ایران مسائل را مورد مذاکره قرار دهد، اینجانب هم همیشه اماده و حاضر بود، و هستم که باکمال حسن نیت با دولت شوروی داخل مذاکره شوم.

پرسش - ایا دراین موقع بحرانی که فرقه دموکرات علم مخالفت برداشته اهالی ایران بخصوص قبایل جنوب، جنوب شرقی و جنوب غربی چه عکس العملی نشان داده‌اند؟ ایا پیامهائی باقای نخست وزیر رسیده که حاکی از ان باشد مردم ایران و این قبایل خود را اماده جنگ میدانند و حاضرند برای ازادی ایران وسرکوبی شورشیان دست باقدام بزنند.

پاسخ - اهالی ایران بشهادت تاریخ بسیار میهن پرست بوده و نمی توان یک ایرانی باک را پیدا کرد که حاضر شود برتمامیت و استقلال کشورش صدمه بزنند و همیشه حاضر بهمه گونه فداکاری بوده‌اند و از روزی که واقعه اسف اور آذربایجان هم پیش امده نه تنها از نقاط جنوب بلکه از همه جای ایران حتی از اهالی شمال مراجعاتی بدولت و مجلس و سفارت خانهای دول متفق شده و با اظهار تنفر و انزجار از نغمه های شوم مشتی که خود را یزور مصدر کارازربایجان کرده‌اند اماده بودن خود را بهرگونه فداکاری گوشزد کرده‌اند بطوریکه دولت شاهنشاهی معتقد است همینکه نیروی متفقین ایران را تخلیه نمایند اهالی غیور و میهن پرست و ایراندوست اذربایجان از قوانین اساسی تبعیت کرده و این پیش امدهای تاسف اور بخودی خود حل و تسویه خواهد شد.

پرسش - ایا دراین موقع دولت ایران درخواست کمک از کشورهای امریکا و انگستان را لازم میداند؟

پاسخ - دولت ایران فقط درخواست میکند که متفقین خاک ایران را تخلیه کنند و بتعهدات خود عمل نموده درامور داخلی ایران دخالت ننمایند تا دولت بوظایف خود دراصلاح اوضاع عمل کند.

سئوالات اقایان گودوین مخبر اسوشی یتدپرس و هرمان مخبررویتر از آقای نخست وزیر

سئوال اول - انعکاس کنفرانس مسکو درجناب اقای نخست وزیر و اقای وزیر امورخارجه چیست.

پاسخ - درباره مذاکرات کنفرانس مسکوهنوز اطلاع رسمی بدولت ایران نرسیده ولی از انچه که بوسیله رادیوها و اژانس ها منتشر شده دانسته میشود ظاهرا درباب تخلیه فوری ایران که مورد تقاضا و درخواست دولت شاهنشاهی بوده تصمیمی اتخاذ نشده و بهمان نظر سابق خودشان که تا دوم مارس نیروهای متفق ایران را تخلیه مینمایند باقی مانده‌اند و نیز از اینکه ایران باهمه فداکاریها که برای پیشرفت و غلبه متفقین خود در سالهای جنگ نموده نامش درزمره مللی که درکنفرانس عمومی صلح شرکت جسته است ذکر نشده بسیار متاسف است و یقین دارد که دول متفق و دوست که درمدت جنگ از وسائل ومردم این کشور مساعدت ها و کمکهای شایان دیدند و بارها علناچه کتباوجه شفاها اعتراف وقدردانی نمودند دراینموضوع تجدید نظر خواهند نمود.

بطوری که ذکر شد خبر عدم تخلیه فوری ایران مایه تاسف دولت و ملت ایران میباشد زیرا هیچگونه موجباتی وجود ندارد که پادگان های متفقین درشهرهای ایران بمانند خاصه اینکه طبق بند یک فصل چهارم عهد نامه اتحاد سه گانه متفقین برای نگاهداری عده‌ای نیرو درنقاطی که مقتضیات استراتژیکی اجازه دهد بایستی موافقت دولت ایران را جلب نمایند و تاکنون نه این موافقت تحصیل شده و نه اینکه پس از خاتمه جنگ نقاط استراتژیکی درایران موضوع دارد.

۲- ایا بنظر دولت ایران سه دولت بزرگ میتوانند تصمیمی راجع بایران بگیرند.

پاسخ - این سئوال بنظر قدری مبهم می اید اگر مقصود اینست که انها خودشان بالاستقلال درباره ایران مذاکراتی نموده و تصمیماتی اتخاذ نمایند جواب منفی است زیرا ایران کشوری است مستقل دارای رژیم دموکراسی و پارلمانی و متفق بادول بزرگ و دولتین انگلستان واتحادجماهیر شوروی طبق فصل ششم پیمان سه گانه تعهد کرده‌اند درروابط خود با کشورهای دیگروروشی اختیار ننمایند که بتمامیت و حاکمیت و یا استقلال ایران مضرباشد و پیمانهائی نه بندند که بامقررات پیمان اتفاق منافات داشته باشد و نیز تعهد کرده‌اند پا دولت ایران درهرامری که مستقیما یامنافع ایران مرتبط باشد مشاوره نمایند.

۳- آیا مذاکرات درباره ایران درکنفرانسها بدون حضور نماینده ایران پامنشور اتلانتیک و یاسایر اعلامیه ها منافات ندارد.

پاسخ - دول متفق طبق فصل ششم عهدنامه سه جانبه و نامه های متبادله و منضمه بان که همه انها مبتنی براصل منشور اتلانتیک است تعهد کرده‌اند که درکنفرانسهای بین المللی مخالف تمامیت و استقلال و حاکمیت ایران روشی اختیار نکنند و درمسائل مربوط بایران با دولت شاهنشاهی مشورت نمایند و نماینده دولت شاهنشاهی درکنفرانس صلح درمسائل مربوط بایران حاضر باشد.

۱۲ اسفند ۱۳۲۴

یکربع بعدازظهر امروز جلسه علنی مجلس شورایملی بریاست اقای سیدمحمد صادق طباطبائی تشکیل گردید.

از هیئت دولت آقای ملک الشعراء بهاروزیر فرهنگ درجلسه حضور داشتند اقای رئیس اظهار داشتند آقای دکتر مصدق بیاناتی دارند انگاه آقای دکتر مصدق پشت تریبون رفتند و بیانات زیررا اظهار داشتند:

آقایان محترم! اجازه می خواهم امروز توجه همکاران خود را بیک مسئله معطوف نمایم که برای مقدرات آینده ما برای استقلال و تمامیت ما و برای موجودیت ماکمال اهمیت را دارد و خدا را شاهد میگیرم که درپیانات امروزی جزایفاء وظیفه نمایندگی جز احترام بافکار عمومی و جزنگرانی از آینده کشور محرکی ندارم.

از عمر مجلس چند روز بیشتر باقی نمانده و مامتاسفانه مواجه با جریانات خلاف انتظاری هستیم که اگر سکوت بکنیم شاید فرصت فوت شود و آیندگان سکوت مارا بزرگترین جنایت ها محسوب بدارند حاجت بتذکارنیست که ملت ایران از شهریور ۱۳۲۰ قریب چهارسال دچار بزرگترین مصائب گردید و انواع دشواریها و محرومیت ها و قربانی ها را بخاطر عملیات جنگی متفقین بزرگ خود تحمل نموده است مابا اینکه یک ملت ضعیف و صلح جو هستیم و نفع مستقیمی درجنگ نداشته فقط و فقط بملاحظه اینکه وضعیت جغرافیائی ماایجاب میکرد که درمقدرات همسایگان بزرگ خود شریک و علاقه مند باشیم و به پیروزی انها کمک کنیم تمام وسایل حیاتی خود را دراختیار انها گذاشتیم وزیربار مفاسد قهری ارتش بیگانه رفتیم و پیمانی را که برای بنیه ما ضعیف یاکمرشکن بود قبول نمودیم - و درعمل تمام تعهدات خود را مافوق قوه خود اجرا کردیم و از مزایای اقتصادی ان بمعاذیر جنگی محروم ماندیم.

و در طی تمام این شدائد بیک امیددلخوش بودیم و ان این بود که دیرویا زود جنگ تمام می شود و پس از ان همسایگان بزرگ ما این فدا کاریهای مارا فراموش نخواهند کرد و اگر یاداشی بماندهند لااقل به پاس این سابقه ما را عزیز و محترم خواهند شمرد و مجال خواهند داد که درروزگار صلح ماهم با فراغت بال برجراحات خود مرهمی بگذاریم و بزندگانی اشفته خود سروسامانی بدهیم و اسایشی را که ملل ضعیف و صلح جو استحقاق دارند برای خود فراهم سازیم و اگر درحصول این مقاصد مشروع برای ما کمک خواهند کرد ما دراین امیدواری راه خطا و مبالغ نپیموده بودیم زیرا متفقین ماهمیشه رسما و علنا اعلام میکردند که برعلیه بیدادگری و برای حفظ ملل از تجاوز کاران می جنگید و در منشور اتلانتیک جزء اید‌الهای مقدس اینده بشر اطمینان داده بودند که پس از برانداختن ظلم وجورنازی صلحی که بتواند وسائل زندگی وامنیت داخلی تمام ملل را تامین نماید برقرار خواهد شد و هرکس درهر کشور خواهد توانست فارغ از ترس زندگی نماید و تعهد نموده بودند که تمام ملل دنیاخواه بعلل مادی و خواه معنوی باید از استعمال زور دست بردارند رعایت اصول مقدس این منشور را همسایگان مایکبار درصدرپیمان اتحاد سه جانبه و بار دیگر موقعی که ما رسما وارد جنگ شدیم درضمن الحاق باعلامیه ملل متحدبما صریحا وعده کرده‌اند اکنون ششماه تمام است که جنگ جهانگیر رسما پایان یافته و موقع اجراء این مواعید فرارسیده است ما البته توقع نداشتیم که فورا پس از خاتمه جنگ دنیا بهشت برین شود زیرا می دانیم که براثر خرابی ها و اختلالی که از جنگ حاصل شده یک دوره برزخی ناگواری را باید گذراند تا تدریجا ملل عالم موفق بمرمت اوضاع و معالجه دردهای خود شوند اما حتما انتظار داشتیم و داریم که لااقل از لحاظ سیاسی احترام تمامیت و حاکمیت و استقلال مارا عملا رعایت نمایند و بکلیه اوضاعی که از لوازم عملیات جنگی بود و حاکمیت مارا تهدید می کرد بلادرنگ خاتمه دهند متاسفانه برخلاف انتظار اکنون بیش از ششماه از خاتمه جنگ میگذرد نه فقط خاک کشور ما هنوز از نیروی بیگانه تخلیه نشده است بلکه نغمه هائی برای ماسازکرده‌اند که موجودیت و تمامیت و همه چیز اینده مارا هم تهدید میکند و برای ما اوضاع ناگواری پیش امده است که مارا بطرف تجزیه و جنگهای داخلی و برادرکشی سوق میدهد - برای ما کمیسیون نظارت خواب می بینند یعنی بجای احترام استقلال و تمامیت ووحدت ما نقشه قیمومیت و تفرقه مارا میکشند!

میهمانان گرامی ما بجای اینکه از صاحبخانه با اظهار امتنان خدا حافظی کنند و باو مجالی بدهند از خستگی میهمان نوازی طولانی بیاسایند پی درپی انجمن میکنند و مقدرات مارا از انجمن پوتسدام به انجمن لندن و از انجمن لندن بانجمن مسکو و از انجا نمیدانم که بکدام انجمن حواله میدهند این انجمنها انتها نخواهد داشت و مادیگر طاقت تکرار آنها را نداریم تازه برای قانون اساسی ماغمخواری می کنند و اظهار تاسف می نمایند که اگر قانون اساسی مادرقسمت انجمن های ایالتی و ولایتی اجرا شده بود ایران بشکل یک کشور متحده درامده بود تازه برای ما دارند موضوع زبان و اقلیت را پیش میکشند! مگر فرانسه و بلژیک مطابق قانون اساسی شان انجمن ایالتی و ولایتی ندارند آیا هرگز این دوکشور را کسی کشور متحده خوانده است؟ مگر دراین دو کشور بزبانهای محلی از قبیل زبان فلامان و زبان فرانسه و یا زبان برتن و گاسگون و غیره تکلم نمیشود آیا هرگز کسی بعنوان این زبانها برای این دو کشور موضوع اقلیت را طرح کرده است؟ تازه بعداز بحث و چانه زدن که آیا شش ماه بعداز شکست آلمان یا ژاپن خاک ایران باید تخلیه شود و تسلیم دولت مابشق دویم و اخطار ان چند ماه قبل بوسیله یادداشت وزارت خارجه مابسه دولت متفق که درتاریخ دویم مارس خاک ایران باید از کلیه قوای بیگانه تخلیه شده باشد خبرگزاری شوروی ابلاغیه منتشر میکند که قرائت آن هرایرانی را دچار شگفت و نگرانی می نماید.

این ابلاغیه میگوید: «روز ۲۵ فوریه ضمن مصاحبه با اقای قوام‌السلطنه نخست وزیرایران تصمیم دولت شوروی بایشان ابلاغ گردید دائر براینکه از روز دویم مارس تخلیه قسمتی از نیروی شوروی از نواحی ایران چون مشهد شاهرود و سمنان واقع درخاور ایران که درانجا ارامش نسبی برقرار است آغاز می شود اما نیروی شوروی درسایر نواحی ایران تاروشن شدن اوضاع باقی خواهد ماند»

دراینجا من ناگزیر هستم یک نکته اساسی را تذکر بدهم و آن این است که ما تخلیه ایران را یک مسئله حل شده و مقطوع میدانیم زیرا تکلیف آن بموجب فصل پنجم پیمان اتحاد سه جانبه معین شده و این فصل صراحت دارد باینکه پس از متارکه جنگ دول متحده درمدتی که زیاده از شش ماه نباشد قوای خود را از خاک ایران بیرون خواهند برد بنابراین مطابق این پیمان بایستی درتاریخ دویم مارس درخاک ایران یکنفر سرباز بیگانه نباشد و عنوان کردن آغاز تخلیه از روز دوم مارس هم نسبت بقسمتی از خاک ایران بهیچوجه با این تعهد قطعی دولت شوروی مطابقت ندارد.

وقتی که میگوئیم ما تخلیه ایران را یک مسئله مقطوع میدانیم مرادما این است که ماراجع باین مسئله دیگر بهیچوجه حاضربرای گفتگو و مباحثه نیستیم و از اجراء این تعهد قطعی همسایه دوست و متفق خود که برای حاکمیت ماکمال اهمیت را دارد نمی توانیم صرف نظر کنیم - گمان می کنم تمام اقایان بامن هم عقیده هستند که رئیس دولت و همراهان او برای حل مسائل دیگری بمسکو باید رفته باشند و اگر درمذاکرات خود سخنی از تخلیه بمیان امده باشد تکلیفی جز تاکید دراجراء این تعهد نداشته و اختیاری درمذاکره راجع بتمدید مدت یا تبعیض برخلاف پیمان مصوبه مجلس شورای ملی ندارد درعین حال نمی توانم از تذکر این نکته خودداری کنم که روز ۲۵ فوریه یعنی از روزی که دولت شوروی این تصمیم را باقای قوام نخست وزیر ابلاغ کرده تاکنون هشت روز می گذرد و من نمی دانم چرا ایشان فورا بوسیله قائم مقام خود مجلس شورای ملی را مطلع ننموده درصورتی که می داند تمام ملت ایران نگران تخلیه خاک کشور است ما انتظار داشتیم که رئیس دولت با توجه باین که از عمر مجلس شورایملی چند روز بیشتر باقی نمانده در مطلع کردن نمایندگان ملت عجله می کردند نه اینکه یک چنین اطلاع مهم را مکتوم بگذارند تابعداز خاتمه ماموریت نمایندگی که یک کشور بدون مجلس مواجه بایک چنین عنوانات خلاف انتظار بشود دولت باید متوجه باشد که این غفلت ها برای کشور گران تمام می شود و مستلزم یک مسئولیت بزرگی است (صحیح است)

آقایان! گمان نمی کنم هیچکس دراین مجلس درعلاقه من بحفظ روابط حسنه باهمسایگان و احتراز از هر گونه عملی که سیاست خارجی مارا دچار مخاطره کند تردید داشته باشد همه می دانید که من از طرفداران جدی سیاست بیطرفی و موازنه هستم و برای حفظ این سیاست دراین مجلس مبارزه نموده‌ام واز این که من را یکروز متهم بطرفداری از این و روز دیگر از آن کرده‌اند نهراسیده‌ام درعین حال برای جلوگیری از پیش امدهائی که درروابط ماباهمسایه بزرگ شمالی سوء تاثیر نماید در طی ماه های اخیر بیشتر جهد بلیغ نموده‌ام (صحیح است) نطق های من مخصوصا نطق اخیر که چند روز پس از رای تمایلی که اکثریت مجلس شورایملی بنا به مقتضیات و برای کمک باصلاح روابط ایران و شوری بنخست وزیری اقای قوام دادند بهترین شاهد مدعای من است من درطی این نطق از همکاران محترم خواهش کردم از هرگونه نمایش و عملی که بروخامت اوضاع حاضر بیفزاید احتراز نمایند - اکنون بازهم عقیده دارم که دراین رویه پایدار بمانیم و از هر مساعدتی که ممکن است باصلاح اوضاع کمک نماید مضایقه نکنیم.

معهذا اگر امروز من از این تصمیم دولت دوست و همسایه گله می کنم نه این است که از نظر خود خدای نخواسته عدول کرده‌ام بلکه برای این است که تخلیه ایران برای مایک مسئله حیاتی و تمام ملت ایران از بقای قوای خارجی دراین کشور ناراضی است و من نمیتوانم دریک موضوعی که مورد علاقه مفرط عموم هموطنان من است ساکت بمانم و ناچارم صدای ملت ایران را که درزیر مصائب این جنگ برای پیروزی متفقین خردشده و دیگر بنیه این ناملایمات را ندارد از پشت این تریبون طنین انداز نمایم (نمایندگان صحیح است).

امیدوارم همسایه بزرگ ما که بطرفداری از ملل ضعیفه مباهات میکند دراجابت این مسئول حقه ما بیش از این تاخیر روانداردار.

من اطمینان می دهم که ملت ایران همواره خواهان دوستی با ملل اتحاد جماهیر شوروی‌ست ما میل داریم حیات و موجودیت خود را تامین کنیم تا درعمل باین دوستی بهتر موفق شویم موجودیت مابدون امنیت داخلی درخطر است و شکی نیست امنیت داخلی وروشن شدن اوضاع مادام که خاک ایران از نیروی خارجی تخلیه نشود میسور نخواهد بود بنابراین خودداری از تخلیه قسمتی از ایران بعذر برقرار نبودن آرامش درانجا تعلیق بمحال است و ما از همسایه بزرگوار خود انتظار چنین طفره ای نداریم (صحیح است).

درخاتمه انتظار دارم دولت اهمیت موقع و نزدیک بودن خاتمه مجلس و مضار فترت را درنظر گرفته و رویه سکوت را که برای کشور عواقب وخیم خواهد داشت بیش از این جایز ندانسته و فورا مجلس را درجریان بگذارد تاقبل از اینکه فرصت از دست برود مجلس بتواند دراین چند روز تصمیمات مفیدی متناسب با اوضاع اتخاذ نماید آیندگان درباره ما چه قضاوت خواهند کرد اگر روزهای آخر عمر مجلس خود را بسکوت و انتظار بگذرانیم و درپایان آن کشور را تسلیم حوادث بنمائیم (صحیح است) مردم از اینکه مسافرت آقای نخست وزیر از مدت متعارف تجاوز کرده و خبری از ایشان نرسیده نگران هستند نگرانی انها از خاطره هائی است که درجنگ اخیر از مسافرت روساء کشورهای کوچک دریایتخت دولتهای بزرگ دارند من امیدوارم این نگرانی ها موضوع نداشته باشد ولی چون موقع باریک است و با نزدیک بودن موعد اختتام مجلس شاید دیگر فرصت صحبت کردن نداشته باشم ناچارم امروز خود را ترجمان احساسات آقایان نمایندگان وهموطنان خود قرار داده واعلام نمایم که مذاکرات رئیس دولت فقط درحدود قوانین موضوعه و مقررات و عهود معتبر است و هر تصمیمی که خلاف این منظور باشد درنظر ملت ایران کان لم یکن خواهد بود (نمایندگان صحیح است احسنت)

بقیه از صفحه قبل

درصورتی که نماینده امریکا مدعی است که او بهتر از دولت ایران راه حل قضیه ایران را میداند.

سپس الکساندر کادوکان نماینده انگلستان دومرتبه نطقی ایراد کرد و خطاب به گرومیکو نمود و گفت که تردید ایشان درباره عقیده نماینده انگلستان وارد نیست و مستر گرومیکو اشتباه میکند زیرا مایپوسته طالب حل قضیه ایران بوده و هستیم.

سپس جلسه درحدود ساعت ۱۱ بامداد (طبق ساعت نیویورک) منحل شد و مقرر گردید که پس از ۲۴ ساعت دومرتبه منعقد شود و این قضیه مورد رسیدگی قرار گیرد.

درهر صورت (۷) عضو از مجموع (۱۱) عضو شورای امنیت باحذف قضیه ایران از دستور شورای امنیت درجلسه دیشب مخالفت نمودند و مجال رسیدگی بقضیه اسپانی برطبق تقاضای نماینده لهستان نشد.

نیویورک (خبرگزاری فرانسه) دیشب ساعت ۱۱ و نیم بوقت تهران سی و ششمین جلسه شورای امنیت تشکیل شد همین که جلسه رسمیت یافت رئیس شورا دستور مذاکرات را باین شرح قرائت نمود:

۱- مسئله ایران ۲- موضوع اسپانیا ۳- بررسی درباره گزارش دیرکل سازمان دایر برقبول اختیارات کلیه نمایندگان شورا.

رئیس شورا پس از قرائت این دستور یاداوری نمود که شورای امنیت درجلسه گذشته خویش تصمیم گرفت تا گزارش کمیته کار شناسان درباره نامه دبیرکل سازمان ملل متفق واصل نگردد شورا درباره خروج مسئله ایران از دستور مذاکرات رای ندهد.

پس از پایان اظهارات رئیس جلسه مسیو گرومیکو نماینده اتحادجماهیر شوروی اغاز سخن نمود و چنین گفت: باکمال تاسف اعضای کمیته کارشناسان درباره نامه دبیرکل شورا اختلاف نظر پیدا کردند و سپس خاطرنشان ساخت که اصول و مسائل حقوقی که از طرف دبیرکل سازمان مورد بررسی قرار گرفته شایان اهمیت میباشد.

مسیو گرومیکو اضافه نمود که طبق اظهار نظر دبیرکل سازمان شورای امنیت نمی تواند یکدولت مستقل را از حق قانونی استرداد شکایت محروم کند بنابراین بگفته دبیرکل سازمان ملل متفق نمیتوان موضوع ایران را جزو دستور مذاکرات شورای امنیت تلقی نمود.

نماینده شوروی غیرمنطقی بودن اظهارات نماینده امریکا را خاطر نشان کرد و اظهار داشت که پاره‌ای از اعضای شورای امنیت میخواهند مفاد منشوررا نقض کنند برای اینکه بگفته خودشان بتوانند مجددا درموضوع ایران بررسی نمایند ولی باید بدانند هرگونه کوشش بمنظور آنکه ایران بصورت پول رایج و وسیله مبادله درآید باشکست روبرو خواهد شد.

استتینوس نماینده امریکا تصویب نامه شورا را دائر براینکه باید بررسی موضوع ایران تا ششم ماه مه بتاخیر افتد یادآور نموده گفت من نمیدانم چرا شورای امنیت موضوع ایران را بهمین حال باقی نمی گذارد سپس باردیگر تائید نمود که دولت امریکا با یادداشت دبیرکل سازمان دائر بخروج مسئله ایران از دستور مذاکرات مخالف است.

آنگاه اظهار داشت که کمیته کارشناسان نظر اکثر اعضارا درباره وظایف شورای امنیت بیان نموده و تایید کرد که قبول خروج مسئله ایران از دستور مذاکرات شورای امنی