سال سی‌وچهارم- شماره ۱۰۱۸۸ | پنجشنبه اول اردیبهشت‌ماه ۱۳۳۹ | تکشماره ۳ ریال

اطلاعات

جریان روز

شاه بیدار و خدمتگذار | مذاکرات دهلی

سرمقاله وتفسیر جهان را درصفحه دوم مطالعه فرمائید

دولت کره جنوبی سقوط کرد

صفحه ۲۰

قبل ازاستعفای کابینه سفیرآمریکا باسینگمان‌ری مذاکراتی بعمل‌آورد وبشدت درخواست تصفیه دولت راکرد

تعداد کشته شدگان به ۱۲۳ نفر رسید وتعداد زخمی‌ها از هزارنفر بیشتراست وتظاهرات ادامه دارد

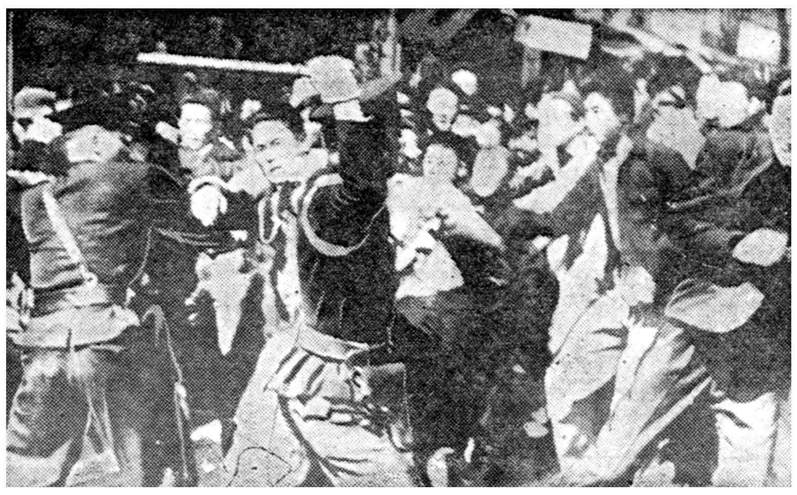

تظاهرا تدانشجویان سئول که با خشونت پلیس روبرو گردید ، مقدمه اعتراضهای شدیدی شد که به سقوط دولت کره جنوبی انجامید .

وزیر خارجه آمریکا بسفیرکره جنوبی خاطر - نشان ساخت که اگرچه حوادث کره جنوبی یک مسئله داخلی است، لکن چون آمریکا ضامن ومعرف کره برای عضویت در سازمان ملل متحد بوده ناچار بمداخله است

آمریکا نمیخواهد درمظان این‌تهمت قرار گیرد که از حکومت‌های دیکتاتوری و فاسد پشتیبانی میکند . پشتیبانی از حکومت سینگمان ری برای آمریکا زیان تبلیغاتی داشت.

از نظر آمریکا تظاهرات کره نشان میدهد که مردم از حکومت راضی نیستند وانتخابات تحت فشار انجام گرفته و دمکراسی درآن‌کشورلگد- مال شده است

رئیس حزب دمکرات کره‌گفت تنها راه اساسی حل بحران کره تجدید انتخابات است و تظاهرات همچنان ادامه خواهدیافت. وی از پرزیدنت آیزنهاور برای حل بحران کنونی استمداد کرد

درصفحه سوم

اعلامیه دربار شاهنشاهی

این اعلامیه امروز از طرف دربار شاهنشاهی انتشار یافت:اعلیحضرت پادشاه‌سوئد - اعلیحضرت پادشاه بلژیك و حضرتریس جمهوراطریشی از اعلیحضرت همایون شاهنشاه دعوت نموده اند که از کشور های‌سوئد بلژیك و اطریش بازدید رسمی بعمل آورند .

شاهنشاه قبول دعوت فرموده ساعت هشت صبح روز چهارشنبه چهاردهم اردیبهشت ۱۳۳۹ بطرف اروپا حرکت خواهند فرمود .

وزیر دربار . حسین علاء

مجلس شورای ملی

چهار نفراز نمایندگان قبل از دستور درباره بانکها ، صادرات و تعداد نمایندگان‌سیستان‌وبلوچستان صحبت کردند .

درصفحه ۱۷

شورش نظامی در ونزوئلا

واحدهای ارتش علیه رئیس جمهور قیام‌کردند

درسراسر کشور کارگران ودانشجویان به‌پشتیبانی‌ازرئیس‌جمهوراعتصاب کردند

★ رئیس جمهور دستور بمباران واحدهای شورشی را صادر کرد ولی ظاهرا نیروی هوائی ازاجرای‌این دستور امتناع کرده‌است

★ گفته میشود رهبری‌کودتا بایك ژنرال فراری است که در امریکا بسر میبرد

★ یك ناو سروان تبعیدی با پول وسلاحهائی که از جمهوری دومینیکن‌دریافت داشته قصد پیاده شدن به سواحل ونزوئلاوتقویت شورشیان را دارد

شرح درصفحه چهارم

رومولوبتانکورت
رئیس‌جمهور ونزوئلا

این خبر حیرت‌انگیز امروز عالم پزشکی‌را تکان داد:

قلب دو سك را عوض کردند

جراحان توانای فرانسوی به‌بیماران قلبی بشارت‌دادند:

بجای قلب فرسوده انسان قلب سالم میگذارند

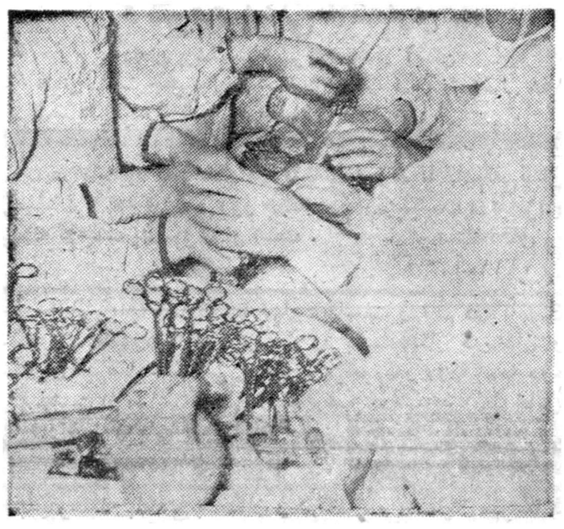

پاریس- امروز روزنامه معتبر ومعروف «اکسپرس» چاپ پاریس، خبر حیرت‌انگیزی که عالم پزشکی را تکان داده است، انتشارداد. روزنامه مزبور اطلاع دادکه عمل پیوند قلب یك موجود زنده، بموجود زنده دیگر از طرف پزشکان فرانسوی باموفقیت کامل صورت‌گرفت واین عمل مقدمه پیوند قلب انسان، بقلب انسان دیگر میباشد. جراحان فرانسوی بشارت دادند که بزودی عمل تعویض قلبهای سالم وفرسوده باموفقیت انجام خواهد شد وکسانی که از بیماریهای قلبی رنج میبرند، باعمل جراحی نجات خواهند یافت.

بقیه در صفحه‌نوزدهم

حمل گوشت بشهر صبح امروز متوقف شده بود

قصابها ازپرداخت عوارض‌خودداری‌کردند

شهردار میگوید: هیچ عاملی مانع تعطیل طرح ایجاد سردخانه نمیشود

* شهردار تهران به‌کشتارگاه رفت و شخصا ترتیب حمل گوشت را بشهر داد
* قصابها میگویند ماعوارض برلاشه‌رانمیتوانیم‌بپردازیم وایجادسردخانه‌هم‌ضروری نیست

امروز افراد صنف کشتار کننده و قصاب تهران اعلام کردند که ۳۵ ریال عوارض هر لاشه را نمی‌پردازند

این افراد از خبرنگارروزنامه نیز دعوت کردند که برای انعکاس مطالب آنان بکشتارگاه برود و در تماسی که با رئیس وافراد این صنف در اطاق رئیس کشتارگاه تهران حاصل شد آقای کتبی‌رئیس صنف قصاب گفت ماامروز کشتار کرده‌ایم و چون عوارض هرلاشه را نمیپردازیم لذا مامورین از حمل گوشت بخارج‌ازکشتارگاه‌جلوگیری نموده‌اند . افرادصنف‌مطالبی‌رادرباره سرد خانه مطرح کردند . این‌عده میگویند ما عقیده داریم احداث سردخانه برای شهر تهران‌ضروری نیست و باید ترتیبی داد تا برمراتع و اصطبل های کشور افزوده و از تلفات عام جلوگیری گردد . افراد صنف قصاب میگویند ما با ارزانی گوشت موافق هستیم و عوارض بر لاشه را هم تامدتی که بدهی شرکت توزیع مستهلك گردید پرداختیم ولی اکنون دیگر آنرا نمی‌پردازیم . قصابها میگویند آئین‌نامه جدید شهرداری صنف قصاب را از هم میپاشد و کلیه حقوق آنان را زیر پا میگذارد و صنف قصاب اصولا این آئین نامه را باسردی تلقی کرده‌است .

شهردار در کشتارگاه

صبح امروز آقای ذوالفقاری شهردار تهران پس‌از اطلاع از این موضوع بکشتار گاه رفت . آقای هنام پورمدیرکل خواربارشهرداری نیز د راین محل‌حاضر شد.شهردار

بقیه در صفحه هفدهم

خطر زلزله وبناهای آهنی وجدید:

کارشناسی‌که نخستین بار بمردم تهران اعلام خطرکرد

بازهم از خطر زلزله حرف‌میزند

متن‌نامه پروفسور ساویچ‌کارشناس انگلیسی باطلاعات

بحث خطر زلزله وساختمانهای آهنی ومدرن برای تهران، نخستین بار بااظهار نظر پروفسور کریستوفر - ساویچ زمین‌شناس معروف انگلیسی در روزنامه اطلاعات شروع شد. اظهار نظر این کارشناس انگلیسی با ابراز علاقه وتوجه مردم تهران وهمچنین کارشناسان و صاحب- نظران ایرانی روبرو شد ونظرات استادان وافرادباصلاحیت ایرانی بتفصیل دراطلاعات منعکس شد. پروفسور ساویچ پس از خواندن ترجمهٔ نظریات کارشناسان ایرانی درتهران جورنال وابراز عقیدهٔ افراد دراطلاعات، نامه‌ای باداره‌ارسال داشته است (آقای‌کریستوفرساویچ هم‌اکنون برای‌تحقیقات زمین شناسی بخارج ازتهران رفته است) .

آقای ساویچ درنامه خود اینطور مینویسد:

«آقای محترم، بشما تبریك می گویم که‌توانسته‌ایدموضوع‌خطرات ناشی اززلزله رابه‌بهترین وجه دروزنامه خودتشریح‌کنید وامیدوارم

بقیه در صفحه‌نوزدهم

وزیر صنایع ومعادن پس ازبازگشت ازاصفهان‌گفت:

کارخانه‌های‌نساجی اصفهان باید‌سندیکا تشکیل‌دهند

* کارخانه‌های نساجی ازرقابت‌های بیمورد باید دست بردارند
* هیئتی ازنمایندگان وزارتخانه‌های مربوط‌برای‌رسیدگی بوضع یکایك‌کارخانه‌ها واتخاذ تصمیمات لازم دراصفهان مقیم شد

امروز آقای‌مهندس شریف‌امامی وزیر صنایع و معادن پیرامون‌سفر اصفهان که‌برای رسیدگی‌بمشکلات وشکایات‌مدیران کارخانجات‌نساجی اصفهان صورت گرفت اطلاعاتی در اختیار خبرنگار ما گذاشت.

آقای وزیر صنایع ومعادن‌اظهار داشت در مورد مشکلات و شکایات مدیران کارخانجات نساجی قبلادر تهران بررسی های مقدماتی بعمل آمده و نوع مشکلات آنها مورد رسیدگی قرار گرفت.

برای اقدام مناسب و تامین موجباتی که وضع سالمی برای کارخانه ها ایجاد نماید آقایان‌وزیر

بقیه در صفحه هفدهم

بررسی تاریخ روابط ایران وشوروی

درصفحه ۱۱

امروز صاحب قطعه زمین خوزن‌کلا باحالت‌اضطراب‌گفت:

شمارا بخدا بنویسید نفت‌چشمه تمام شد!

مردم دست بردار نیستند ومیخواهند اززمین من نفت استخراج کنند!

دیروز درختها را شکستند وباغبان مرا کتك زدند

«الو ، روزنامه اطلاعات ؟..آقادستم بدامنتان ، من لاریجانی هستم . صاحب همان قطعه زمین «خوزن» که چهارروز آب چشمه اش با نفت مخلوط شد و حالا تا چهل سال‌دیگرمردم نمیخواهند دست از سر من بردارند ...»

خبرنگار ما که گوشی تلفن را برداشته بود می خواست حرفی بزندکه لاریجانی مهلت نداد و گفت :

آقا بیائید خودتان جواب این مردم را بدهید ، به آنها بگوئید که در زمین من منبع‌نفت وجود ندارد .

بگوئید شرکت ملی نفت چه‌جواب داده است ، اینها دست بردار نیستند، درختهای مرا شکستند و باغبان مرا کتك زدند .

هنوز می خواهند استخراج کنند

آقای لاریجانی افزود، باغبان‌من می- گفت از دیروز که آب چشمه را به رودخانه سرازیر کردیم اهالی دست بردار نیستند . باز هم اصرار دارند از این چشمه نفت استخراج کنند !آنها می گویند برای ما یقین حاصل شده است که در این زمین نفت وجود دارد و شما نمی خواهید مردم کـه خداوند به آنها در رحمت را از اینراه گشوده از چشمه نفت ببرند ،با هر زبانی که می گوئیم، اینجا نفت نیست تمام شد ، قبول نمی کنند .

آنها عقیده دارند زمین های آدران و خوزن‌کلا بروی منابعی سرشار از نفت خوابیده است و زیرزمین اطراف این چشمه گنجی‌نهفته است که‌تمامی آن متعلق به مردم آدران است.

الهام شده !

حتی چند نفر میگویند بما الهام شده که در اینجا معدن نفت‌وجود دارد .

من نمیدانم تکلیفم‌با این مردم چیست ؟ و چگونه به آنها بقبولانم‌که این نفت منبعی نداردو تمام شده است .

باغبانم میگفت دیروز به یکنفر که معلوم بود مستمند است و میخواهداز فروش نفت این چشمه امرار معاش کند از پول قلك فرزندم مقداری پول دادم ولی استخراج کنندگان دست بردار نیستند و هرروز همین بساط را داریم .

آقای لاریجانی در خاتمه گفت ، شما در روزنامه بنویسید که آدران نفتش تمام شد! چشمه دیگر نفت‌ندارد دست از سر این لاریجانی بردارید. بگذارید بکار و زندگیش برسد .

درصفحات دیگر میخوانید

سوزنی دربدن این دختر راه میرود!

پزشکان هرچه میکوشند سوزن دستشان نمی‌آید!.

***

«جوهر هنری درایران بسیار قوی است»

این اظهارنظر یك هنرشناس معروف آلمانی است

***

جاسوسان اسرائیلی میخواستند ناصر رابکشند

آلمانها وایتالیائیها وهلندیها دراین توطئه دست داشتند

***

«سال پایه» شاخص در ایران‌تغییر میکند

سال ۱۳۳۷ پایه شاخص هزینه تعیین میگردد

***

نوع غذای مردم ایران تغییر کرده است

بانك ملی درباره غذای مردم بررسی میکند

دعوت ازاعضای حزب ملیون

ساعت ۶بعداز ظهر روز یکشنبه چهارم اردیبهشت ماه ۱۳۳۹ آقای سید حسین دهاه عضو موسس حزب ملیون تحت عنوان (چه عواملی درامر اقتصاد کشور موثراست) سخن میرانند.

از عموم بانوان و آقایان هم مسلك خواهشمند است در وقت مقرر بمحل حزب تشریف فرماشوند.

دبیرکل حزب ملیون- دکترنصرت‌اله‌کاسمی

آ-۳۱۰۴

رآکتور اتمی تهران

درسال ۱۹۶۲ شروع بکار خواهدکرد

* تادوسال دیگر چهل متخصص دررشته اتم‌خواهیم‌داشت
* بنای ساختمان مرکز رآکتور اتمی دانشگاه تهران یك ماه دیگر شروع میشود

امروز خبرنگار ما از یك مقام مطلع دانشگاهی کسب اطلاع‌نمود که بزودی ساختمان مرکز راکتور اتمی دانشگاه تهران در اراضی‌امیر آباد آغاز خواهد شد .راکتوراتمی دانشگاه تهران یك راکتورتحقیقاتی میباشد و دارای پنجهزار کیلووات قدرت بوده ،در نوع خودازمدرنترین و قویترین راکتور های اتمی دنیا می باشد . قیمت راکتور هاوماشین هائی که مستقیما با آن‌کار خواهند کرد در حدود ۱۰ میلیون تومان‌می باشد .ساختمان مرکز اتمی نیزدر حدود ۲۰ تا ۲۵ میلیون تومان برآورد شده است.

بقیه در صفحه پانزدهم

فساد دربین فرزندان طبقه حاکمه شوروی

مسکو - ۱۶ آوریل - روزنامه کومسو مولسکایا پراودا ارگان سازمان جوانان شوروی اعلام‌خطر کرد که توسعه دزدی و ارتشاء و فساد اخلاقی‌درمیان‌پسران ودختران شخصیت های برجسته شوروی زندگی نسل جوان این کشور را مورد تهدید قرار داده است.

کومسومولسکایا پراودا درمقاله مفصل خود صریحا نوشته است که فرزندان طبقه ممتازه شوروی کاملا معتقدند که برای نوع دیگر از زندگی آفریده شده‌اند و از این‌رو بهیچوجه حاضر بکار درکنار سایر کارگران نمیشوند.

این نخستین بار است که یك روزنامه روسی علنا از وجود اختلاف طبقاتی در میان مردم شوروی‌ووجود یك طبقه ممتاز مرکب ازخانواده‌های رهبران حزب و روسای کارخانه ها و کمیسر های حزبی سخن می گوید .

مجله حساب

با مطالب متنوع و آموزنده صبح شنبه منتشر میشود.

آ-۳۰۷۴

پاورقی جدید اطلاعات

مردی که فرارکرد

یك ماجرای حقیقی وعجیب‌که اززبان قهرمان آن بازگو میشود

خوانندگان عزیز، داستان سی‌ونه پله روز شنبه بپایان میرسد واز روز یکشنبه یك‌داستان جالب وهیجان‌انگیز دیگر تحت عنوان فوق بصورت پاورقی در روزنامه منتشر میشود.

برای معرفی این داستان همین بس که روزنامه معروف «نیویورك تایمز» نوشته است: «یکی ازحیرت‌انگیزترین‌ماجراهائی که درجنك جهانی‌دوم اتفاق افتاده...»

ریالکو

بهترین وبزرگترین سازنده لوازم فلزی دفتر و وسائل زندگی واجاقهای خوراك پزی وظروف لعابی ولوازم آشپزخانه

شرکت سهامی ریالکو برای فروش‌محصولات‌کارخانجات ریالکو در تهران وشهرستانها نماینده میپذیرد.

فروشگاههای معتبر تهران‌وشهرستانها بدفترشرکت میدان کاخ تخت جمشید تلفن ۶۸۱۴۲ مراجعه یا مکاتبه نمایند.

آ-۲۹۸۴

جهان‌چیت

انواع کدری های جهان‌چیت مورد پسند بانوان باسلیقه

شاه بیدار وخدمتگذار

در سالهای اخیر درپرتوامنیت و ثباتی که حاصل شده جنبش قابل تحسینی در کلیه شئون اجتماعی و اقتصادی و فرهنگی کشور ما پدیدار گشته است . د راین جنبش همه افراد مملکت شریک وسهیم هستند ، درواقع آثار اشتراك مساعی و همکاری که کشور ما همیشه بدان نیازمند بود بیش از هر زمان دیگر در زندگی مردم پیدا شده‌است .

دراین تحول تاریخی‌شائهٔ هیچکس از زیر بار مسئولیت خالی نیست . کشاورز سیه چرده نرماشیر که در زیر آفتاب سوزان جنوب برای بهبود محصول کشاورزی وطنش زحمت میکشد و عرق میریزد، کارگر فعال و پشتکار داری که شب و روز در کنار سد عظیم کرج سنك روی سنك میگذارد، مهندس عالیمقامی که در دفتر کارش در تنظیم و طرح نقشه های آبادانی کشور صرف وقت میکند و بالاخره دانشجوی وطن پرستی که دور از یار و دیار دردورترین کشورهای جهان بشوق خدمت بوطن وبامید مشارکت مستقیم در برنامه های اصلاحی آینده میهن خود درس میخواند ، همه و همه در اجرای وظائف بزرگی که برعهده دارند میکوشند و در پایه گذاری ایران آبادو سرفراز آینده سهیم هستند و باندازهٔ توانائی خود مسئولیت هائی بر عهده گرفته‌اند .

در این میان یك نفر است که «اینهمه‌آوازهااز اوست»و هم اوست که خیلی بیشتر از آنچه در قدرت و توانائی یك انسان است تحمل مشکلات میکند و در این‌عرصه خدمت‌بوطن همیشه پیشقدم وپیش‌آهنگ است و در تشویق و دلالت و حمایت خادمان بوطن همواره بذل عنایت مینماید ،واین شخص شاه‌است .

شاهنشاه ما در روزگاری که وطن مابه‌فداکاری وازخودگذشتگی نیاز داشت‌پیشرو همه دست از جان می‌شست و برای سربلندی ایران تحمل شدائد و مشکلات مختلف مینمود

امروز نیز که کشور صحنه خدمت و فعالیت است آستین همت‌بالا زده و مقدم بر همه عاشقان خدمت بوطن در بسامان رساندن برنامه های اصلاحی کوشش میورزند واحدی نمیتواند منکر شود که در کلیه ترقیات و تحولات ثمر بخش و درخشانی که طی سالیان اخیر نصیب کشور عزیز ما شده اعلیحضرت همایونی عظیم ترین سهم را برعهده داشته‌اند . و در سراسر این مملکت پهناور هیچ طرح عمرانی و اصلاحی نیست که همت والای ایشان‌سبب ووسیله اساسی پیشرفت وتوسعه آن نباشد و هم اکنون روزی نیست که یك کار ثمر بخش جدید بوسیله شاهنشاه آغاز نگردد و یا یك تاسیس تازه بوجود نیاید.

چندی پیش پل عظیم خرمشهر افتتاح شد . روز دیگر اساسی یك بیمارستان بناگشت بعد دستور احداث‌چند شاهراه صادر شد . موقع دیگر مراکز متعدد علمی و آموزشی گشایش یافت . روز دیگر طرح وسیع عمران و آبادی دهات بمرحله اقداموو اجراء درآمد وبالاخره امروز تاسیسات تازهٔ هنرهای زیبای کشور مورد بازدید قرار میگیرد وبالاخره فردا و پس فردا و هزاران فردای‌دیگر هرروزکار تازه‌ای آغاز میگردد و قدم جدیدی برداشته میشود طلیعه موفقیتهای بزرك ایران آینده هم اکنون بصورت صدها طرح عمرانی و اصلاحی و فرهنگی در سراسر کشور وسیع ما در دست اقدام واجراء است .

نکته مهم اینجاست که اعلیحضرت تنها به «افتتاح» یا دیدن‌ویا «صدور دستور» اکتفا نمیکنند بلکه همچنانکه همه ما میدانیم ازآغاز تا انجام هرکاری و اقدامی توجه و نظارت دقیق مبذول میدارند تا کارها در پیچ و خم امور اداری معوق و معطل نماندو «تشریفات» زائد موجب رکود امور نگردد .

در اینجا بایستی نکته‌ای را خاطر نشان سازیم وبهمه کسانی که تشنهٔ اصلاحات و مشتاق ترقی وتعالی کشور هستند تذکار دهیم که باملاحظه سنگینی وظائفی که شاهنشاه ما بردوش گرفته‌اند وبادر نظر گرفتن این که معظم‌له تمام‌قوای خودرا شب و روز مصروف‌پیشرفت امور میفرمایند وظیفه مقدس ملی ما حکم میکند هرکدام‌از مادر هرشان و مقامی که هستیم بعنوان حق شناسی و سپاس از زحمات مداوم و پر مشقت ایشان و برای ادای جزئی ازدینوئی‌که در قبال شاهنشاه محبوب خودبرعهده داریم کوشش بیشتری مبذول داریم ودر اجرای وظائف خود قدم را ثابت ترو تصمیم را راسخ‌تر کنیم .

مذاکرات دهلی

مذاکرات چوئن‌لای و پاندیت نهرو نخست وزیران چین کمونیست و هند از دیروز در دهلی نو آغاز شد . حال باید دید این مذاکرات باختلافات شدیدی که پس از وقایع تبت و حوادث مرزی سال گذشته میان دو کشور پدید آمده‌است پایان خواهد داد یا نه ؟

چوئن لای در نطقی که پیش از عزیمت به دهلی نو در پکن ایراد کرد نسبت به نتیجه گفتگو های خود با نخست وزیر هند اظهار خوشبینی نمود ولی محافل سیاسی هند و حتی خود پاندیت نهرو امید زیادی به حل اختلافات کنونی دو کشور ندارند .

مردم هند از ده سال «همزیستی مسالمت‌آمیز» با چین‌کمونیست خاطره بسیار تلخ ودردناکی دارند و بهمین جهت به گفته های مقامات پکن کوچکترین ارزش و اعتباری قائل نیستند .

باید دانست هند یکی از نخستین کشور هائی بود که در سال ۱۹۴۸ رژیم چین کمونیست را برسمیت شناخت و بادولت پکن مناسبات سیاسی برقرار کرد . پاندیت‌نهرو در آن هنگام‌اظهار امیدواری کرده بود که «کشور هند دریچهٔ از چین کمونیست را برای جهان خارج باز کند»

اما طولی نکشید که درسال ۱۹۵۰ نیروهای کمونیست به تبت حملهور شدند . هند که در این سرزمین دارای منافع حیاتی بود درباره علت این حمله از دولت چین کمونیست توضیح خواست . پاسخ پکن بسیار خشن و تند بود . با همه این پاندیت نهرو برای اثبات حسن نیت‌خویش بردباری زیادی از خود نشان داد . سرانجام در سال ۱۹۵۴ هنگام نخستین سفر چوئن لای به هند قراردادی‌بین دو کشور امضاء شد و بموجب آن‌چین‌تعهد کرد که‌منافع‌بازرگانی هند را در تبت محترم شمارد .

در پایان همان سال در سفری که پاندیت نهرو به پکن کرد پنج « اصل همزیستی مسالمت‌آمیز » از طرف‌رهبران‌چین کمونیست و هند رسما اعلام گردید واز آن پس هند پیوسته در مجامع بین‌المللی از چین کمونیست طرفداری میکرد . در دوره اجلاسیه مجمع عمومی در سال ۱۹۵۸ کریشنامنون نماینده نخست وزیرهند حداکثر کوشش خود را بکار برد تا چین کمونیست بعضویت سازمان ملل متحد پذیرفته شود ولی در این راه توفیق نیافت : هنوز ماه عسل پکن و دهلی پایان نیافته بود که تقریبا در یك زمان شورش تبت و اختلافات مرزی دو کشور پیش آمد . رفتاریکه رژیم پکن نسبت به مردم تبت در پیش گرفت و کشتار بیرحمانه انقلابیون به دست سربازان کمونیست یکباره تمام هند را تکان‌داد.

این امر از نظردولت هند نقض قول و وعده هائی‌بود که چوئن‌لای در سال ۱۹۵۰ به آن کشور داده بودچینی ها نیز ازاینکه پاندیت نهرو دالائی را بخاك هند پناه داده‌است سخت عصبانی بودند . در همان هنگام چین کمونیست مسئله مرزهای دو کشور را پیش کشید نخست وزیر هند تا آنزمان با اتکاء به اطمینانهائی که چوئن لای‌بوی داده بود مسئله مرزهای هند و چین کمونیست را حل شده می‌پنداشت و تصور میکرد که کمونیستها از دعاوی خود در باره سرزمین هائی که در آن سوی خط مرزی «مك ماهون» قرار دارد صرف نظر کرده‌است . درحالیکه چینی‌ها پس از تصرف پست مرزی «لانگجو» مسئله سرحدات «تامپون» «وسکیم» راپیش کشیده و ۱۵ هزار کیلومتر ازاراضی این کشور را در ایالت لاداخ تصرف کردند باین هم اکتفاءنکرده‌وهشتادهزارکیلو متراز خاك هند را جزء قلمرو خود میدانند اکنون دولت پکن ادعا های ارضی خودرا حتی به قله هیمالیا گسترش داده‌است .

بااین وضع آیا میتوان انتظار داشت که اختلافات مرزی‌چین کمونیست و هند با یك هفته مذاکره پایان خواهد یافت ؟

این سئوالی است که اعلامیه نهائی گفتگو های نهرو و چوئن‌لای به آن پاسخ خواهد داد .

مجالس سوگواری

چون روز جمعه دوم اردیبهشت ماه مطابق ۲۵ شهرشوال شهادت حضرت امام جعفر صادق علیه‌السلام میباشد طبق معمول همه ساله مجلس سوگواری از طرف هیئت جامعه جعفریه (کسبه و ساکنین خیابان اسمعیل بزاز) در مسجد خندق آباد از ساعت ۷ الی ۱۰ صبح‌دائر است مستدعی است از سلسله جلیله علماء و عموم طبقات برای عرض تسلیت به حضرت امام زمان شرکت فرمایند

اقل‌العباد جعفر خندق آبادی

بمناسبت رحلت حضرت امام صادق(ع)

روز جمعه ۲۵ شوال ۲ر۲ر۳۹ مجلسی از طرف جامعه مبلغین اسلامی شمال شرق تهران در مسجد فخرالدوله (دروازه شمیران) از ساعت ۹ صبح تا ۱۲ منعقد است .

امید است عموم آقایان علماحو وعاظ و تجار و کسبه و سایر طبقات در این مجلس بزرك اسلامی که بنام رئیس مذهب حقه جعفری است شرکت فرموده و بدینوسیله تعظیم شعائر اسلامی نمایند **جامعه مبلغین اسلامی**

مژده مژده
به‌دانش‌آموزان ودانشجویان‌عزیز

فورمولر

شامل فیزیك ـ شیمی ـ جبر ـ مثلثات ـ هندسه ـ مکانیك ـ هیئت ـ (چاپ سوم) باجلد پلاستیك بها ۳۰ریال منتشر شد محل انتشار ـ شاه‌آباد باغ سپهسالار (مطبوعاتی پیروز) ودرتمام کتاب فروشیهای معتبر ایران .
آ ـ ۲۹۷۰

لامیدال

تخته مصنوعی رویه پلاستیك الوان را از شرکت سهامی‌آبادخیابان رفائیل روبروی باشگاه افسران‌شماره ۶۸ بقیمت تجارتی خریداری فرمائید برای عمده فروشی از واسطه استقبال میشود . تلفن ۴۴۱۱۰

چلوکبابی ضیافت اصفهان

(معروف به حاج رحیم چلوئی)

ازروزشنبه سوم اردیبهشت درخیابان بوذرجمهری مقابل نوروزخان تلفن ۲۴۳۸۵ افتتاح میشود.

آ ـ ۳۰۶۸ ۲ ـ ۲ آگهی‌مودت

کلاسهای آموزش کارآموزان شهرداریها

از روز هفتم اردی بهشت ماه آغاز خواهدشد کسانی که برای کلاسهای مزبور نام نویسی نموده‌اند برای دریافت برنامه دروس تا روز چهارم اردی بهشت بموسسه علوم اداری و بازرگانی دانشکده حقوق مراجعه نمایند . **موسسه علوم اداری و بازرگانی دانشکده حقوق**

۱ ـ ۲ آ ـ ۲۹۷۲

دکتر الهیان

متخصص و جراح بیماریهای چشم

باطلاع بیماران محترم میرساند که اوقات پذیرائی از ساعت ٤ تا ۷ونیم بعدازظهر میباشد در غیراین ساعات باتعیین وقت‌قبلی است.

خیابان منوچهری تلفن ۳۲۱٤۱

هوالباقی

بمناسبت فوت مرحوم مبرور **حسین خان زارع محمدی** که از اخیار متدینین بوده از طرف‌بازماندگان آنمرحوم مجلس ترحیمی در مسجد مرحوم مشیرالسلطنه صبح روز جمعه تشکیل میشود شایسته است برای احترام بسنن مقدسه اسلامی و تسلیت بازماندگان و خوشنودی روح آنمرحوم و عموم طبقات محترم خاصه آقایان علماء اعلام‌شرکت فرمایند

الاحقر بهاءالدین‌النوری ـ الاحقر زین‌العابدین سرخه‌ـ الاحقر بیوك زنجانی ـ الاحقر مدرس شیرازی ـ الاحقر حاج طاهری واعظ

خانواده های **زارع‌نقوی ـ بنی عامری ـ کریمی ـ خواجوی ـ غفوری ـ کرمی ـ معتمد لاریجانی ـ کشتکار ـ رازی ـ میر کاظمی ـ طاهری ـ آهور ـ سالار ـ مصدقی ـ طباطبائی ـ مقصودی**

با کمال تاسف فوت مرحوم خلد آشیان **آقا حسین‌خان زارع محمدی** را باطلاع عموم میرسانندمجلس ترحیم آنمرحوم از ساعت ۹تا ۱۱صبح روز جمعه ۲ر۲ر۳۹ در مسجد مشیرالسلطنه واقع در خیابان مولوی‌منعقد خواهد بود .

بعموم بازماندگان بویژه فرزندان آنمرحوم مصیبت وارده را تسلیت میدهیم .

برای استحضار بستگان و دوستان اعلام می شود

روز یکشنبه چهارم اردی بهشت بمناسبت روز چهلم وفات مرحوم **غلامحسین صمصامی (صمصام‌الممالك)** پدربانو حرمت‌الملوك صمصامی ،دکتر غلامعلی صمصامی ، قیمسار سرتیپ عبداله صمصامی و آقای اسمعیل صمصامی مجلس تذکری از ساعت ٤ تا ٥ بعد از ظهر در آرامگاه آنمرحوم در این بابویه منعقد میباشد . آ ـ ۲۹۹۷ ۱ ـ ۲

خانواده افشار باطلاع دوستان و اقوام میرساند چون روز جمعه دوم اردیبهشت ماه مصادف با شب‌چهلم در گذشت شادروان حبیب‌اله افشار میباشد لذا طبق وصیت آنمرحوم مخارج مربوطه صرف اطعام مساکین میشود

بمناسبت یکمین سال در گذشت مرحوم **واهان‌درهاگوپیان** مراسمی در ساعت ۱۰ صبح روز جمعه دوم اردیبهشت ماه در کلیسای ارامنه واقع در خیابان قوام‌السلطنه بر قرار می باشد برای شادی روح آنمرحوم دوستان و بستگان سرافراز خواهند فرمود **خانواده ـدرهاگوپیان**

با کمال تاثر و تاسف فوت ناگهانی و جانگداز جوان ناکام **داود قره بیگلو** را در امریکا باطلاع کلیه اقوام‌ودوستان میرساند مجلس ترحیم آنمرحوم روز جمعه دوم اردیبهشت‌ماه در مسجد نوشهرستان قم از ساعت ۹ صبح تا ۱۱ بر گزار می گردد .

محمد علی صمصامی ـ علی اکبر قره بیگلو ـ حیدر اسدی ـ سیف‌اله قره‌بیگلو ـ امیر ضرغامی ـ ایوب قره‌بیگلو ـ اسماعیل قره بیگلو ـ فریبرز قره بیگلو ـ قاسمعلی قره بیگلو ـ عبداله ناصری آ ـ ۳۱٤۷

بعموم‌بازماندگان‌آنمرحوم مصیبت وارده را تسلیت میدهیم

مراسم یادبود چهلمین روز درگذشت شادروان مرحوم **باقر زرین بال** عصر روز شنبه سوم اردیبهشت ماه در مقبره آنمرحوم (قم صحن مطهر حضرت معصومه ع) بر گزارمیشود

مراتب برای اطلاع دوستان و خویشان اعلام‌میشود

آ ـ ۳۱٤٤ **خانواده زرین بال**

بدینوسیله از سروران گرام و دوستان محترم که در مراسم‌تشییع وختم همسر ناکام و مهربانم بانوافسر الملوك آزادداد قبول زحمت فرموده یابوسیله تلگراف ونامه‌بندموفرزندانم راصمیمانه دلجوئی‌نموده‌سپاسگزار بقاء وسعادت عموم را ازخدای بزرك مسئلت وتاخیر درعرض تشکر حضوری راپوزش میطلبم. **عزیزاله وحیدصفا**

درمان‌بدون دردباچرخ مخصوص برای دندانهای حساس

دکترمحمدعلی افتخاری

دندان پزشك سابق‌شرکت نفتدر آبادان

نشانی ـ تخت جمشید (جنب سفارت امریکا) فرصت شمالی ۱۵۸

پذیرائی ـ ٥تا۹ بعد از ظهر ایام تعطیل ۹ تا ۱۲ ظهر .

مراسم یاد بود سال در گذشت فرزند نا کام‌تقی‌نطاق از ساعت ۳ بعد از ظهر روز جمعه دوم اردیبهشت درامامزاده عبداله آرامگاه بدر بر قرار است .

۱ ـ ۲ آ ـ ۲۹۱۱ **محمدنطاق**

اهالی باب همایون با نهایت تاسف و تالم در گذشت شادروان **اللهوردی شاهوردیان** را باستحضار دوستان و آشنایان میرساند مجلس ترحیم آنمرحوم در روز جمعه دوم اردیبهشت از ساعت ۳ الی ٦ بعدازظهر درمسجد (معلم‌خانه) واقع در خیابان باب همایون کوچه قنات منعقد خواهد بود

آ ـ ۳۱۱۱ **منصور خطیر ـ بهرام‌نیلچی**

بدینوسیله باطلاع بستگان و دوستان و آشنایان میرساند که **بانو بیگم رخشنده** مادر اینجانبان برحمت ایزدی‌پیوسته هزینه ختم‌مردانه طبق وصیت آنمرحومه بخیریه لاینز پرداخت گردید و مجلس‌ختم‌زنانه روز شنبه سوم اردیبهشت ساعت چهار بعد از ظهر در منزل آنمرحومه بر گذار میشود آدرس چهار راه امیراعلم اول‌خیابان‌هدایت ۱۷۱ **بتول رخشنده ـ عبدالباقی متینی ـ محمد حسین طاهری رخشنده**

بدینوسیله در گذشت**آقای حسن بهرام بیگی** عموی آقایان‌عباس‌وعلی‌اکبربهرام‌بیگی راباطلاع‌دوستان و آشنایان میرساند مجلس ترحیم از ساعت ٤ الی ٦ بعد از ظهر روز جمعه ۲ اردیبهشت در مسجد قائم واقع در خیابان سعدی و مجلس زنانه در همانساعت در منزل آنمرحوم منعقد است .

خانواده های بهرام بیگی ـ فرزامی ـ احمدی ـ حلمی

بعموم‌بازماندگان‌آنمرحوم مصیبت وارده را تسلیت میدهیم

دانشگاه تهران با نهایت تاسف در گذشت شادروان **دکتر علی فلاتی** استاد دانشکده پزشکی تهران را باطلاع‌عموم میرساند مجلس ترحیم آن مرحوم از ساعت ۱۰ صبح الی دوازده روز جمعه دوم اردیبهشت ماه ۱۳۳۹ در مسجد مجد منعقد خواهد بود . **رئیس دانشگاه تهران ـ دکتر فرهاد**

با نهایت تاسف و تاثر بدینوسیله فوت شادروان **دکتر علی فلاتی** استاد دانشگاه‌تهران را باطلاع عموم خویشاوندان و دوستان میرساند .

مجلس ترحیم فقید سعید روز جمعه دوم اردیبهشت‌ماه از ساعت ۱۰ صبح‌الی دوازده در مسجد مجد بر قرار میباشد ختم زنانه نیز روزپنجشنبه ازساعت ۳ تاه بعدازظهر در منزل آنمرحوم واقع در شمیران خیابان زعفرانیه‌کوی‌آصف منعقد است.

خانواده‌های **فلاتی ـ وثوق ـ خطاطان ـ پیروز ـ البرزی ـ حاتمی ـ محمودیه ـ لمسه چی**

۱ ـ ۲ آ ـ ۲۹۸۹

انالله و انااليه راجعون

خانواده های خزانه ـ معینی ـ انیسی ـ ملکی ـ خازنی ـ تقفی ـ طاهری

بدینوسیله فوت جانگداز و ناگهانی **بانوّ فرخ تاج‌خزانه** صبیه مرحوم‌آقاغلامحسین خازن‌الممالك خزانه (مادرسرهنك حسین خزانه‌و آقای حسن خزانه) را باستحضار بستگان و دوستان گرامی میرساند مجلس ترحیم مردانه روز جمعه‌دوم اردی بهشت ماه ۱۳۳۹ از ساعت ۹الی ۱۱ صبح در مسجد کاظمیه واقع در خیابان ری دو راه مهندس و مجلس ترحیم زنانه در همان روز از صبح در منزل آنمرحومه واقع درخیابان شهباز کوچه خرابات منزل سرهنك حسین خزانه دایر خواهد بود .

محمد علی خزانه ـ سرهنك حسین خزانه ـ حسن خزانه ـ ابوالفتح انیسی ـ هوشنك ملکی ـ ناصر قلی‌خازنی ـ عباس انیسی آ ـ ۳۰۱٥ ۱ ـ ۲

بقیه آگهیهای ترحیم وتسلیت درصفحات ٤ و ۱۷

سلسله کتابهای فلسفی

ترجمه

دکترمحمود صناعی

آزادی فرد وقدرت دولت

بحث در عقاید سیاسی واجتماعی، هابز، لاك، استوارت میل

در دولت نوشته هابز
درحکومت نوشته لاك
درآزادی ترجمه استوارت میل

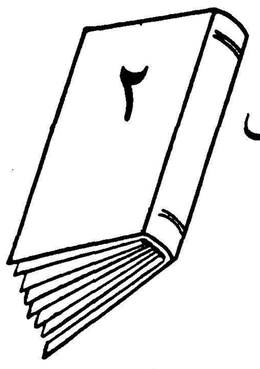

سلسله کتابهای فلسفی

فلسفهٔ علمی

درماهیت اشیاء از: لوکرسیوس ترجمه: دکترمنوچهر تسلیمی
دردوران افلاك‌سماوی از:کوپر نیك ترجمه: سیدحسن‌تقی‌زاده
نوار غنون از: فرانسیس بیکن ترجمه: دکتررضازاده شفق
درروش راه‌بردن‌عقل از: رنه‌دکارت ترجمه: مرحوم محمدعلی‌فروغی
فلسفه علمی از: اگوست‌کنت ترجمه: ابوطالب صارمی
خلاصه ونتیجه از: چارلزداروین ترجمه: دکتر محمودبهزاد

توسط

شرکت سهامی انتشارات سخن

منتشر شد

خیابان نادری کتابخانه سخن

آ ـ ۳۰۸۰

بهترین‌اشعار
هنری لانك فلو
رابرت فراست
والتر ویتمن

ازمجموعه شعر دنیای جدید
بامتن کامل انگلیسی
ترجمه محمد علی اسلامی
ترجمه فتح‌اله مجتبائی
ترجمه سیروس برهام

شرکت سهامی انتشارات سخن

خیابان نادری کتابخانه سخن

تلفن ۴۸۳۹۳

آ ـ ۳۰۷۸

دولت کره جنوبی سقوط کرد

*** امریکا مایل نیست درمظان اتهام حمایت و پشتیبانی ازحکومت‌های دیکتاتوری وفاسد باشد**

*** دولت کره جنوبی تعداد تلفات حوادث اخیر راکه هنوز ادامه دارد ۱۱۴ کشته و۷۴۸ زخمی ذکر کرده‌است**

*** حوادث‌کره درسراسر جهان وبخصوص در کشورهای آسیائی عکس‌العمل ناگواری داشته‌است**

*** سینگمان ری طی اعلامیه خود میگوید من زندگی خودراوقف سربلندی‌میهن کردموازاقدامات‌مردم اظهارتعجب‌میکند**

سئول - ۲۰ آوریل- رویتر - پلیس امروز به یك گروه سیصد نفری که علیه حکومت «سینگمان ری» تظاهرات می کردند تیراندازی کرد.

گروه مذکور نیز در خیابان‌های شهر به جنك و گریز پرداختند و به تیراندازی پلیس پاسخ گفتند.

بلافاصله تانکها و زره پوش‌های ارتش از اطراف به محل زدوخورد رهسپار شدند ولی آشوبگران گریخته بودند.

علی رغم حکومت نظامی در شهر های سئول ،تیگو،اینچون،چونجو ، سوون ،وسئول دانشجویان و دانش آموزان در گروه‌های چند صدنفری علیه حکومت بتظاهر دست زدند.

تعداد تلفات

رقم تلفات حوادث اخیر طبق آمار منتشر حکومت کره جنوبی به ۱۱۴ تن کشته و ۷۴۸ زخمی رسیده است ولی خبرگزاری های خارجی تعداد کشتگان را بمراتب بیشتر میدانند و تعداد زخمیها را متجاوز از هزار تن ذکرکرده‌اند.

فعلا « سینگمان ری » از ترس متظاهرین و مخالفین خود از مقر ریاست جمهوری خارج نمی شودو در واقع خود را در کاخ زندانی ساخته است.

وی طی اعلامیه‌ای از مردم دعوت کرد نظم و امنیت را حفظ کنند و وعده داد که در مورد قتل‌دانشجوی جوانی که حوادث‌کنونی در پی کشف جسد او روی داده‌کمیسیون مخصوصی را مامور تعقیب وتفتیش خواهد ساخت و مرتکبین قتل را بشدت مجازات خواهد کرد.

تجدید انتخابات

باید دانست که دانشجویان معتقدند در انتخابات با وسایل غیر قانونی بنفع « سینگما ن‌ری»و« لی- کی یونك » اقدام شده و آنها رادر تجدید انتخاب موفق ساخته است لذا باید انتخابات ریاست جمهوری تجدید شود.

در سئول شایع بود که گروهی از دانشجویان مسلح در کوهستان های اطراف شهر موضع گرفته‌اند ولی بعدا این خبر تکذیب شد.

وضع عادی

ظاهرا اوضاع شهر سئول امروز عادی بود و اغلب مغازه ها بکار مشغول بودند . آن جراید سئول که از چنك سانسور جان بدر برده بودند همه در صفحهٔ اول خود با عناوین درشت بیانیه وزارت خارجه امریکا را درمورد لزوم رعایت‌آزادی و دمکراسی در کره و پیشنهاد یك سناتور امریکائی را برای حذف برنامه سفر آیزنهاوربکره ازبرنامهٔ مسافرت اوبخاور دور چاپ کرده بودند.

پلیس کره رسما اعلام کرد که در دو روز اخیر ۴۵۰ تن از دانشجویان را زندانی ساخته است ولی وعده داد که بزودی قسمتی از این عده را آزاد خواهد ساخت.

روزنامه طرفدار حکومت «سینگمان ری» امروز منتشر نشد زیرا دیروز مرکز آن را آتش زدند و مرکز حزب « سینگمان ری»را نیز دانشجویان سوزانیده بودند.

اعتراف بخطا

یکی از جراید موثر و بیطرف سئول مینویسد تنها راه ختم‌بحران کنونی آن است که حزب لیبرال و حکومت« سینگمان ری»به‌خطایای خود اعتراف و انتخابات را تجدید کنند.

نمایندگان حزب‌حاکم یعنی‌حزب لیبرال و حزب مخالف یعنی حزب دمکرات توافق کردند که جلسه فوق‌العاده مجلس ملی کره را روز جمعه جهت بررسی حوادث اخیر و اخذ تصمیم تشکیل دهند.

گفته میشود که نمایندگان دو حزب قبول کرده‌اند در آن جلسه از اظهارات تحریك آمیز بپرهیزند تااوضاع کنونی در اثر تشنج‌مجلس بوخامت بیشتری نگراید.

اظهار تعجب !

« سینگمان ری»دراعلامیه‌دیگری که صادر کرده از اینکه« مردمان وفادار کره و وطن پرستان موقعیت خطیر کشور را تشخیص نداده علیه من که زندگی خود را وقف سربلندی و عظمت آنان ساخته‌ام اقدا م‌میکنند » اظهار تعجب کرده است.وی‌میگویدتاکنون‌وقت‌آن‌نیست «که یکدیگر را ملامت کنیم ».

«ری » از خونریزی هائی که شده اظهار تاسف میکند و میگوید همه اینها دراثر تعجیل وشتاب وقضاوت بیموقع روی داده است.

و ی‌ماز اینکه دو امریکائی زخمی شده‌اند « عمیقا » متاثر است و«تاثر خاص خود را اعلام می دارد

« سینگمان ری» میگوید «حوادث وخیم‌اخیر درس‌خوبی‌است که بعد از این متحد باشیم و از نظم‌وقانون حمایت کنیم .»

اعتراض شدید امریکا

امروز سفیر کبیر امریکا با «سینگمان‌ری» ملاقات کردواعتراض شدید امریکا را بسبب حوادث‌اخیر و لگدمال ساختن آزادی در آن کشور بوی اطلاع‌داد .

چنانچه شایع است وی ازرئیس جمهوری خواست تامعاون رئیس جمهور «لی-کی- پونك » را که به تقلب در انتخابات برنده شده وادار به‌استعفا سازد و انتخابات ریاست جمهوری را تجدید کند و پلیس را از دخالت در امور سیاسی بازدارد.

در واشنگتن گفته میشود که ممکن است‌اگربرنامه‌سفرآیزنهاور بکره برهم نخورد هنگام ورودرئیس جمهوری بکره تظاهرات شدید ضد امریکائی در آن کشور صورت گیرد .

تامین جانی ندارد

ماموربن امنیت امریکا معتقدند که چون در تظاهرات اخیر روشن شد که ممکن است سوء قصدی علیه «سینگمان ری»در جریان باشد وقتی آیزنهاور بکره‌برود تامین‌جانی نخواهد داشت .

ضمنا یکی از سناتور ها از آیزنهاور در خواست کرد بعلت اقدامات خلاف قانون در انتخابات اخیر کره جنوبی که پرستیژ و موقعیت بین‌المللی آن کشور رابه خطرانداخته‌بهتراست‌رئیس‌جمهوری بعنوان اعتراض از سفر به‌آن‌کشور صرفنظر نماید .

جراید واشنگتن نیز تایید میکنند که آیزنهاور بکره نخواهد رفت تانشان دهد که امریکا از لغو آزادی و کشتار مردم کره متاثر است .

درسراسر آسیا

درسراسر کشور های آزاد و کمونیست آسیائی ، مانند چین ملی ، ژاپن ، فیلیپین ، ویتنام‌حوادث اخیرکره سبب تاثر وناراحتی شده است .

نخست‌وزیر ژاپن ،کیشی ، رسما تاسف خودرا از این حوادث اعلام کرد و اقدامات پلیس و دخالت حکومت کره جنوبی را در انتخابات سبب آن شمرد .

گرچه وزارت خارجه چین ملی در تایپه حاضر نشد نسبت به‌این حوادث «مطلقا» اظهار نظر کند ولی ظاهرا حوادث کره سبب نگرانی ملیون چین شده‌است .

افکار عمومی مردم فرمز سخت از حوادث کره متاثر است .جراید ضد کمونیست «هونك کونك » مینویسند اعمال غیر انسانی‌حکومت کره جنوبی سبب خشم کلیه مردم جهان است .

نتیجه قهری

رادیو پکن میگوید:«دیکتاتوری» «سینگمان‌ری» نتیجه قهری اشغال نظامی کره توسط امریکا است . اما اکنون مردم کره جنوبی قیام کرده‌اند .«بهتر است انسان‌بجنگد و بمیرد تابنشینند واورا بکشند .»

رادیو پیونك یانك (پایتخت کره شمالی) خبر میدهد که دویست هزار تن از مردم کره شمالی امروز علیه سینگمان‌ری تظاهر کردند .

از امریکا خبر میرسد که آیزنهاور جریان کره را دقیقامورد بررسی قرار داده مرتبا درباره آن با«هرتر » مشورت میکند .»

میانجیگری

ظاهرا آیزنهاور مایل است‌امریکا میان حکومت کره جنوبی ومخالفین اومیانجی گری نماید . علت اینکه آیزنهاور برنامه سفر خودرا بکره رسما برهم نزده همین امر است .

باید دانست که حوادث کره سبب‌نگرانی‌شدیدوزارت‌خارجه‌امریکا است . زیرا کمونیستهای کره شمالی و چین میتوانند از آن بهره برداری کنند و دنیای آزادرادراین نقطه دچار خطر سازند .

تاوقتی درنقاط مختلف جهان حکومت‌های دیکتاتوری فاسد وجود دارند و بخودمارك ضد کمونیستی می‌بندند امریکا در مظان این اتهام است که حامی اینگونه حکومتها است . چنانکه در امریکای جنوبی این کشور را «فیدل کاسترو » به حمایت از دیکتاتور سابق کوبا «باتیستا » متهم می‌سازد .

حمایت از حکومت «سینگمان‌ری» بهمین سبب برای امریکا زیان تبلیغاتی دارد و مسلم است که آن کشور این حمایت را ترك گفته است .

احضار سفیر

اعلامیه وزارت خارجه امریکاکه دیروز منتشر شد بشرح ذیل‌است:

«هرتر » سفیر کره‌را بعد از ظهر دعوت کرد تانگرانی و توجه خاص دولت امریکا را درمورد وضع‌وخیم و ناراحتی عمومی و شدت عملی که در کره جنوبی حکمفرماست ابراز نماید .

گرچه این مطالب از امور داخلی است در حیطهٔ‌مسئولیت حکومت کره جنوبی قرار دارد ، حکومت امریکا ناچار است ، بعلت مسئولیت هائی که برای حفظ استقلال کره دارد و بخاطر آنکه ضامن و معرف کره جنوبی برای عضویت سازمان ملل متحد بوده‌دربرابر دنیا حامی کره معرفی شده‌است دراین امر دخالت کند .

راضی نیستند

به‌سفیر کره اطلاع داده‌شد که از نظر امریکا تظاهرات اخیر نشان میدهد که مردم از حکومت راضی نیستند و انتخابات اخیر تحت‌فشار انجام گرفته دمکراسی درآن‌کشور لگدمال شده‌است .

وزیرخارجه از سفیر کبیرخواست تاتوجه حکومت خودرا به‌آثار وخیم این حوادث دردنیای خارج‌جلب کند و بفهماند که این حوادث موقعیت وحیثیت بین‌المللی کره را متزلزل میسازد .

هرتر پیشنهاد کرد که‌حکومت کره باید بخاطر حفظ منافع خود و بخاطر حفظ اعتماد مردم اقدامات لازم را برای حفظ دمکراسی و آزادی خطابه ورای و اجتماع و مطبوعات معمول دارد و اصول مخفی بودن آراء را رعایت کند و از اقدامات شدید و دخالت پلیس در امور سیاسی بپرهیزد .

استعفای دولت

سئول -۲۱آوریل -یونایتدپرس- امروز سینگمان‌ری رئیس‌جمهوری کره استعفای دولت این کشور را که پس از وقایع خونین اخیر صورت گرفته است قبول کرد .

آخرین تحولات کره تا صبح‌امروز را می توان با ملاقات سفیر امریکا و سینگمان‌ری توجیه کرد . ظاهرا در این ملاقات که متجاوزاز یکساعت‌طول کشیده سفیر امریکا بشدت هرچه تمامتر تقاضای تصفیه دستگاه دولتی کره جنوبی را داشته است .

جراید کره جملگی خبر استعفای کابینه را با حروف درشت درج کرده اند .

معاون رئیس جمهور کره «چانك» که ریاست حزب دموکرات (حزب مخالف) را بعهده دارد پس از شنیدن خبر استعفای دولت‌گفت شاید این‌امر به تخفیف بحران کمك کند اما چاره اساسی تجدید انتخابات است .علاوه بر کابینه کمیته اجرائیه حزب‌لیبرال (حزب سینگمان‌ری) نیز اعلام کرد که استعفای دسته جمعی خودرا تقدیم کرده اند . سخنگوی کمیته اظهار داشت علت این امر آنست که‌نسبت بوقایع‌اخیر احساس مسئولیت میکنند.

توسل به ایزنهاور

سئول -۲۱آوریل- یونایتدپرس- چانك معاون رئیس جمهور کره و رهبر حزب دموکرات (مخالف) امروز از ایزنهاور تقاضای پشتیبانی کرد . وی گفت با آنکه ما بهترین مساعی خود را برای جلوگیری از خونریزی بکار خواهیم برد معذالك انجام تظاهرات بیشتر برای نشان دادن‌نظریاتمان ضروری است .

چانك از ایزنهاور تقاضا کرده که اقدامات موثری برای حل اختلافات کنونی در کره جنوبی بعمل آورد .

چانك در انتخابات اخیر شکست خورده ولی جانشین انتخاب شده وی «می‌ایم‌یونك» تا ماه اوت تصدی مقام معاونت‌رئیس جمهور را بعهده نخواهد گرفت .

چانك طی یك کنفرانس مطبوعاتی گفت من‌بخوبی از نیت دولت امریکا مبنی بر عدم مداخله در امور دیگر کشورها آگاه هستم .ولی آمریکا بهترین دوست و متحد ماست و باید نسبت باوضاع کنونی توجه داشته باشد .

۱۲۴ کشته

بموجب آخرین گزارشها تلفات کره جنوبی تاکنون به ۱۲۳ کشته رسیده و صد ها نفر شدیدا مجروح شده اند .

درامریکای لاتین دولت کمونیست نباید مستقر گردد

واشنگتن-۲۰آوریل -یونایتدپرس کریستیان هرتر وزیر خارجه آمریکا امروز اظهار داشت‌که هرگز‌بکمونیست ها اجازه داده نخواهد شد که باتوسل بزور و تهدید و خرابکاری پرآمریکای لاتین تسلط یابند .

هرتر در برابر شورای سازمان کشور های آمریکائی‌گفت ، که‌استقرار یك دولت کمونیستی درآمریکای لاتین بمنزله انکار اصولی است که شورای سازمان کشور های آمریکائی «پان - امریکن» بخاطر اجرای آن پدیدآمده است .

هرتر گفت ، باید سازمان خود را مستحکم نگاهداریم و بر مقاومت و پافشاری و تحمل خود در برابر مشکلاتی که از طرف نیرو های‌تازه نفس ایجاد میشود بیافزائیم . این نیرو های تازه نفس از کلیه نقاط ضعفی که در ما وجود داشته باشد بخوبی بهره برداری می کنند.

ژنرال دوگل درکبك

دولت کانادا بااستفاده از مسافرت دوگل مجددا مخالفت خودرا باآزمایشهای اتمی اعلام‌کرد

کبك - ۲۰ آوریل -خبرگزاری فرانسه - ژنرال دوگل در دومین مرحله سفر خود بامریکای شمالی مهمان فرانسویان کانادا بود .

پرزیدنت دوگل وبانو در پایان روز وارد کبك شدند . کبك بزرگترین شهر کانادا است که اهالی آن بزبان فرانسه صحبت میکنند . تمام شهر به پرچمهای فرانسه مزین شده بود و از ژنرال دوگل و همراهان استقبال گرمی بعمل آمد .

مشکل ترین مرحله

پس از ترك اوتاوا پرزیدنت دوگل مشکل ترین مرحله‌مسافرت خودرا که گفتگوبا رهبران کانادا بود بپایان رساند . لزوم حل‌مسائل اتمی ، خلع سلاح واینکه‌باکوشش جهت حل مسئله برلن و آلمان نباید برای مقابله بابن‌بست خود را بخطر انداخت ، مهمترین نکاتی است که ژنرال دوگل در بیانات خود ایراد نمود .

فرصت مخالفت

جان‌دیفنبکر نخست وزیر کانادا در مورد مذاکرات با ژنرال دوگل به مخبرین جراید خاطر نشان نمود که قسمتی از مذاکرات ما مربوط به کنفرانس سران بود . همچنین دیدار ژنرال دوگل فرصتی بود که دولت کانادا مجددا مخالفت خودرا با شروع مجدد آزمایشهای اتمی اعلام دارد .

میخواهد بجای چسمان اعدام شود

رتردام-۲۰ آوریل -یونایتدپرس- یکمرد ۴۰ ساله امریکائی بنام ابراهام جکرز که‌مبتلابه‌بیماری تصلب شرائین می‌باشد امروز اعلام کرد که حاضراست بجای کاریل چسمان زندانی‌دهلیزمرك اعدام شود . وی‌افسر نیروی دریائی بوده‌وبعلت بیماری بازنشسته‌شده است . همسر ۳۴ ساله‌این شخص بادوفرزند ۱۰و۸ساله اوویرا ترك گفته وبه‌لندن رفته‌اند .

جکرز درنامه خود بعنوان چسمان وهمچنین دادگاه کالیفرنیا مینویسد که‌حاضراست‌بجای چسمان دراطاق گاز اعدام شود بشرط آنکه کاریل‌چسمان‌پس‌از آزادی سرپرستی‌همسروا‌طفال او رابه عهده بگیرد .

ظاهرا علت ابتلای‌وی به‌بیماری تصلب‌شرائین فعالیت های وی درجنك دوم جهانی بوده‌است .

تصویب‌لایحه کمك امریکا درکمیته روابط خارجی‌سنا

واشنگتن- ۲۰آوریل - یونایتدپرس - کمیته روابط‌خارجی‌سنای امریکا مبلغ ٤ میلیارد و ۱٤۵ میلیون دلار بمنظور کمك های نظامی و اقتصادی به‌کشورهای غیر کمونیست جهان تصویب کرد .

این مبلغ در حدود ۲۹ میلیون و ٤۰۰هزار دلار کمتر از مقداری است که آیزنهاور پیشنهاد کرده‌است .

این لایحه باید توسط مجلس سنا و نمایندگان امریکا نیز بتصویب برسد .

همکاری فرهنگی شوروی وعراق

مسکو -۲۱آوریل - خبرگزاری فرانسه - طرح همکاری‌فرهنگی عراق و شوروی امروز در مسکو بامضاء رسید . بموجب این طرح در سال ۱۹۶۰ مبادله دانشمندان ، اساتید ، دانشجویان ،هنرمندان و ورزشکاران بین دوکشور عراق و شوروی توسعه خواهد یافت .

آگهی مزایده

اداره کاریردازی بانك ملی‌ایران تعداد دو دستگاه موتور مولدبرق ۱۲۰اسب مستعمل خودرابشرح ومشخصات زیر :

هردستگاه شامل :

۱ -موتور دیزل دویتس سه‌سیلندر ۵۰۰دور ۱۲۰ اسب چهارزمانه بامخزن هوای‌راه انداز.

۲- ژنراتور آ.ا.ك ۵۰۰ دور۹۵ کیلوولت امپر ۲۲۰ر۳۸۰ ولت ۵۰ فرکانس با تابلوی‌برق کامل‌از طریق مزایده بفروش میرساند.

داوطلبان خرید میتوانند قبلاموتور های مزبور را در محوطه‌غربی داخل‌بانك واقع‌در خیابان فردوسی در موتورخانه دایره‌فنی از نزدیك ملاحظه نموده ودرصورت تمایل مبلغ ۵۰ر۰۰۰ ریال سپرده بحساب ۱۰۰۱۲نزد شعبه فردوسی تودیع و قبض آنرا ضمیمه پیشنهاد خرید نموده‌در پاکت لاکو مهرشده که جمله مربوط به خرید موتور های۱۲۰ اسب‌میباشد تاآخروقت اداری روز او ل‌خرداد ماه‌سال جاری بدایره‌تهیه اداره کاریردازی واقع‌در خیابان فردوسی تسلیم نموده ورسید دریافت دارند.

جلسه مزایده درساعت ۹صبح روز پنجشنبه ۵خرداد ماه۱۳۳۹ در اداره کاریردازی تشکیل خواهدشد و حضور پیشنهاد دهندگان در جلسه آزاد می باشد.

به‌پیشنهادات ناقص وفاقد سپرده ومشروط ویا پیشنهاداتی که برای یکدستگاه داده‌شود ترتیب‌اثر داده‌نمیشود وبانك دراردو قبول پیشنهادات واصله مختار میباشد و درصورت لزوم ممکن است مزایده حضوری هم بعمل‌آید ومالیات مزایده همچنین بهای آگهی های صادره بعهده خریدار خواهد بود.

بانك ملی‌ایران

۱-۲ آ-۲۹۰۴

آگهی مناقصه خرید کاغذ

چاپخانه سازمان برنامه مقدار ۱۰۰۰ بند ۵۰۰ برگی کاغذماشینی الوان ۳برگی مورد احتیاج خود را از طریق مناقصه کتبی خریداری می‌نماید .

داوطلبان میتوانند با مراجعه بدفتر چاپخانه برك مشخصات آن را دریافت نمایند . پیشنهادات تا آخر وقت اداری روز ۷ر۲ر۳۹ پذیرفته خواهد شد .

۲-۲ آ-۲۷۴۰ چاپخانه سازمان‌برنامه

آگهی مناقصه خرید گیوه

شهرداری تهران تعداد چهار هزار زوج گیوه جهت استفاده‌نفرات لباس بگیر را بشرح ذیل

۱- گیوه کف لاستیکی درحدود سه هزارزوج

۲- گیوه کف فرانسیس درحدود یکهزار زوج

از طریق مناقصه خریداری مینماید . داوطلبان فروش میبایستی قبلا باداره کارپردازی شهرداری مراجعه و پس از ملاحظه نمونه های موجود پیشنهاد خود را تاساعت ده و نیم صبح روز چهارشنبه بیست‌ویکم اردیبهشت ماه ۳۹ بصندوق آگهی مناقصه تسلیم دارند و (پیشنهاد های واصله درساعت یازده صبح همانروز باز و خوانده خواهد شد) .

داوطلبان شرکت در مناقصه میبایستی مبلغ پانزده هزار ریال‌بعنوان سپرده نقدا بصندوق درآمد شهرداری پرداخت و قبض رسید آنرا ضمیمه پیشنهاد خود بنمایند .

به پیشنهاد هائیکه مبهم و مشروط و فاقد قبض سپرده باشد ویا اینکه دیرتر از موعد مقرر درآگهی برسد بهیچوجه ترتیب اثر داده نخواهد شد .

مدت تحویل تعداد گیوه مورد مناقصه حد اکثر پس از تنظیمو مبادله پیمان بیست روز خواهد بود .

چنانچه برنده مناقصه پس از ابلاغ کتبی ظرف مدت پنج روز برای تنظیم پیمان حاضر نشود سپرده اش بسود شهرداری ضبط‌خواهدگردید.

هزینه آگهی تا ماخذیکصد هزار ریال معامله صدی سه و در صورت تجاوز از مبلغ مزبور نسبت بمازاد صدی دو احتساب و ازبرنده مناقصه دریافت خواهد گردید .

مالیات و عوارض برابر مقررات بعهده برنده مناقصه خواهد بود .

پیشنهاد دهنده میبایستی کتبا متعهد گردد که مشمول ممنوعیت مذکور در قانون منع مداخله کارمندان دولت در معاملات دولتی و کشوری مصوب دیماه ۱۳۳۷ نمیباشد .

حضور پیشنهاد دهندگان درجلسه مناقصه‌آزاد بوده وشهرداری تهران دررد وقبول یك‌و یاکلیه پیشنهاد های واصله آزادمیباشد .

۳۰۲۲-آ شهردار تهران

خریدار مواد غذائی کنسرو

بکلیه دارندگان وشرکتهای واردکننده مواد غذائی اعم از داخلی وخارجی **اعلام** میگردد که این شرکت خریدار دائمی و نقدی تمام‌مواد غذائی کنسرو میباشد برای اخذ اطلاعات بیشتری باتلفن ۶۳۹۲۶ تماس گرفته شود.

۱-۲ آ-۲۷۵۰

آگهی مناقصه

شرکت سهامی معادن اسفندقه عمل فب کلیه سنك های صادراتی خودرا در بندر عباس از تاریخ اول مهر ماه ۱۳۳۹ برای مدت یکسال بمناقصه می گذارد .

شرائط مناقصه در دفتر شرکت واقع در خیابان جلال‌بایار شماره۲٤ موجود و تا تاریخ سه شنبه سی و یکم خرداد ماه ۳۹ برایگان دراختیار مراجعه کنندگان گذاشته میشود .

۳۰۷۱-آ شرکت سهامی معادن اسفندقه -مدیر عامل-علی‌اصلانی

سینما نیاگارا - سینما پلازا

نمایش میدهند

جنگ و صلح

دوبله فارسی

شروع سئانسها فردا (جمعه) استثنائا

هردوسینما: ۹ صبح- ۱۲-۳-٦-۹ بعدازظهر

آ-۳۱٤۰

بزرگترین شعبده‌باز جهان

درکاباره دانسینك‌شکوفه‌نو

تلفن: ۲۰٤٦۸-۲٦۰۵۰ آ-۳۰۷٦

فاکوپا

تونی مالت بهترین و خوشمزه‌ترین صبحانه

TONIMALT مقوی و مغذی‌ترین «عصرانه»

ری - خیابان اسلامبول - همه رقم شیرخشك- تجارتی

۱-۲ آ-۲۱۲۲

شورش واحدهای نظامی در ونزوئلا

★ قسمتی از نیروهای مسلح کشور نفت‌خیز ونزوئلاعلیه‌دولت دست بقیام مسلحانه زدند
★ نیروی هوائی ونزوئلا از بمباران مواضع واحدهای شورشی خودداری میکند
★ درسراسر ونزوئلا فعالیت‌های عمومی‌تعطیل‌شدوهمه‌جا کارگران به پشتیبانی ازدولت اعتصاب کرده‌اند
★ شورش را عده‌ای ازتبعیدیها وطرفداران دیکتاتورسابق براه انداخته‌اند

کاراکاس- ونزوئلا - ۲۰ آوریل-یونایتدپرس-رادیو دولتی ونزوئلا خبرداد که ارتش شورشی آن کشور امروز بریک سربازخانه درایالت جنوب غربی در شهر «سان-کریستوبال‌دل تاخیرا» مسلط شده‌است.

دومـــولوبتانکـــورت رئیس جمهور بـــه هواپیما هـــای بمب‌افکن که در کاراکاس مستقر هستند دستور داد به‌قوای شورشی حمله برند وآنهارا بمباران کنند. افسران پادگان کاراکاس حالت هشدار اعلام کرده ودر ایستگـــاه رادیو وتلویزیون ونقاط حساس شهر سرباز گذاشته‌اند.

جلسه فوق‌العاده

امروز «بتانکورت» وکابینه‌اویك جلسه فوق‌العاده باشرکت مقامات عالی رتبه نظامی تشکیل دادند.چند ساعت بعد«بتانکورت»رئیس‌جمهوری ملی ونزوئلا نطق رادیو -تلویزیونی مهمی ایراد کرد که دولت طی‌چند ساعت براوضاع مسلط خواهدشد.

وی گفت از اختیارات فوق‌العاده خود استفاده نخواهد کرد زیـــرا میداند برقراری نظم وآرامش بـــه آسانی میسر است. وی ازمردم ونزوئلا خواست تااز حکومت وی حمایت کنند وبه او اطمینان داشته باشند.

حمایت ازرئیس جمهور

رافائل کالدرا‌رهبر حزب«کوپئی» ازطرفداران خود دعوت کرد برای حمایت ازرئیس جمهوری خود قیام کنند.

باید دانست که «سان‌کریستوبال» که مرکز شورش نظامی کنونـــی است پایگاه بزرك حزب «کوپئی» میباشد. «اگوستومالا ویلابا» رهبر اتحادیه‌های کارگری‌نیزاز کارگران دعوت کرد تابخاطر پشتیبانی از حکومت بتانکورت دست باعتصاب عمومی زنند.

گفته میشود که فرمانده پادگان «سان کـــریستوبال» خـــود را تحت اختیار سرهنك «اوسکـــارتـــا- مایوسوارز» وسرگرد «مونکادا - ویدال» گذاشته است واین دوافسر رهبری قیام برضد بتانکورت را برعهده گرفته‌اند.

حاضر به‌بمباران نشدند

فعلاقوای مرزبانی که مجاور سان‌کریستوبال هستند به رهبری سرهنك کارلوس لوئیس آراك با شورشیان به جنك مشغول‌شده‌اند.

بقرار اطلاعاتی که امروز واصل شده هواپیماهای‌نیروی هوائی‌حاضر نشدند دستور بتانکورت را بـــرای حمله بهشورشیان‌درسان کریستوبال اجراء کنند.

حرکت دوناوچه مسلح که پراز داوطلبان اهل «دومینیکن» بود به وسیله مامورین‌مخفی دولت‌گزارش داده شده است .این دوقایق برای کمك به‌شورشیان به‌آبهای ونزوئلا نزدیك میشوند.

سفیر ونزوئلا درامریکا دیشب اظهار داشت که گمان میکند با حمایت ملت از حکومت بتانکورت شورش درهم شکنند.

اعتصاب عمومی

دراعلامیه سفیر اشاره شده که گروه کوچکی ازیاغیان قیام کرده‌اند تادیکتاتوری درکشور برقرار کنند وحکومتی راکه محبوب ملت است‌سرنگون سازند.ولی کارگران دانشجویان ،افراد مسلح ارتش و نیروهای هوائی ودریائی وفاداری خودرا به‌رئیس جمهوری اعـــلام کرده‌اند.

اعتصاب عمومی درونزوئلا ازاوایل وقت امروز آغاز شد وکار کلیه خطوط هوائی ودریائی ومراکزنفتی متوقف گشت.

شرکتهای نفتی خارجی میترسند درصورت شکست شورش‌حکومت بتانکورت روش شدیدتری درقبال آنها اتخاذ کند.

ضرب‌الاجل

بتانکورت طی اعلامیه ای به شورشیان ضرب‌الاجل داده است که‌تسلیم شوند و گرنه با هواپیما های بمب افکن‌مواضع آنهاراویران خواهد ساخت

اوضاع شهر کاراکاس ظاهرا آرام است و امور جریان‌عادی‌دارد. مرکز شورش مجاور ناحیه نفت خیز ماراکائیبو قرار دارد .

باید دانست که یکی‌از میاسیون طرفدار امریکا بنام‌میکوئیل‌هرناندز کارابانو هفته قبل باتهام تحریك برای شورش‌علیه دولت‌دستگیرشده بود . این شخص‌معاون وزیرسابق دفاع ژنرال خزوس کاسترو لئون میباشد . وی در شورش علیه پرزخیمنز دیکتاتور ونزوئلا در ۱۹۵۸ شرکت داشت و اکنون در نیویورك بسر میبرد . او در ژوئیه ۱۹۵۸ پس‌از کودتای بدفرجام خود علیه حکومت بتانکورت بامریکا فرار کرد .

ظاهرا رهبری معنوی کودتای کنونی باهمین ژنرال فراری‌است.

فقط یك هنك

اعلامیه قوای مسلح‌ونزوئلابامضاء ژنرال خوزه لوپزهنریك حاکی‌است که فقط یك هنك درشورش‌شرکت دارد و بقیه واحد های ارتش‌بدولت وفا دارند .

کلیه دانشجویان‌و دانش‌آموزان کشور بدعوت حکومت بتانکورت

برای حمایت از او وارد اقدام شده‌اند و وفاداری خودرا به رئیس جمهوری ابراز داشته اند .

آخرین اخبار حاکی است که ناو سروان ادوآرد و مورآلس‌لئونکو که باسپانیا تبعید شده در این شورش دست دارد و قرار است به ساحل پیاده شود. ضمنا میکوئیل هرناندز‌کارابانو از زندان گریخته و ناو ها و هواپیما های دولتی‌بدنبال او میگردند .

پول تروخیلو

گفته میشود که سلاحها و ناوچه هائی که‌در اختیار ناوسروان‌مذکور قرار دارد با پول تروخیلو تهیه شده است و داوطلبان لازم را نیز این دیکتاتور دومینیکان در اختیار آنها گذاشته است .

نیروی هوائی ونزوئلا اعلام‌کرده است که بمحض رسیدن ناوچه - های شورشیان به ساحل آنها را با بمب به قعر آب خواهد فرستاد.

ونزوئلا

ونزوئلا یکی از کشور های امریکای جنوبی است که بین کلمبی برزیل و دریای کارائیب قراردارد . مساحت این کشور ۹۱۲ هزار کیلو متر مربع و جمعیت آن در حدود شش میلیون نفر است ونزوئلا که یکی ازبزرگترین کشورهای تولید کننده نفت در جهان است تاسال ۱۸۲۱ تحت تسلط اسپانیا بود و در سال ۱۸۳۰ پس از جداشدن از فدراسیون کلمبیا رژیم جمهوری دراین کشور برقرار شد .

در سال ۱۹۵۸ پرزخیمنز دیکتاتور معروف و رئیس جمهوری آن کشور بدنبال انقلابی که درونزئلا روی داد بخارج از کشور قرار کرد و رژیم جدیدی بریاست «بتانکورت» رئیس جمهور کنونی روی کار آمد .

آ-۳۱۰۰

مردم‌امریکابخاطر دوستان رژیم‌میگیرند!

سناتورکندی کاندید ریاست جمهوری دموکراتها گفت گوشت جوجه وبوقلمون مابخارج میرود وپوست وزوائدآن نصیب مردم آمریکا میشود!:

فایت‌دیل - ویرجینیای غربی - ۲۰ آوریل آسوشیتدپرس - سناتورجان- کندی اظهار داشت در حالیکه گوشت گاو و بوقلمون ما بخارج میرود ما باید پوست و زوائد آنها را بخوریم. وی در یك ناحیه معدنی در برابر کارگران سخنرانی می کرد و گفت میلیون هاامریکائی از غذا های‌اضافی که از طرف وزارت کشاورزی توزیع می شود استفاده می کنند . شایدمردم امریکا بزودی روغن خوك دریافت‌کنند وبرخی اوقات نیز مقدار بسیار کمی تخم‌مرغ خشك شده یا باقلای خشك بخورند اما همیشه نمی توان رژیـم گرفت !

کندی اظهارداشت گوشت جوجه‌و گاو و بوقلمون و مرغابی را بخارج می فرستند و دلیلش اینستکه وزارت کشاورزی ما دوست ندارد دوستان‌ما در ماوراء دریا ها رژیم بگیرند !

امکان توافق در مذاکرات دهلی

علیرغم سردی بیسابقه محافل ومطبوعات هند نسبت به چوئن‌لای ممکنست برای اختلافات مرزی دوکشور راه حلی پیدا شود

دهلی نو-۲۰آوریل آسوشیتدپرس استقبال سردی که جراید دهلی نو ازچوئن لای بعمل آوردند بیسابقه بود وتندرتا اتفاق افتاده است یکی ازسران برجسته خارجی در بازدید ازکشوری بااین نحوه استقبال‌سرد وتلخ روبرو شود.

درجراید پایتخت‌هند دوموضوع مغایر به‌چشم میخورد.

نخست خوش‌آمد گوئی‌تشریفاتی است که درصفحات اول جرایـــد همراه باعکس چوئن لای در حـــال خنده منعکس شده است ودوم‌لحن نفرت‌انگیز وتهدید کننده‌ایست که بخصوص درسرمقاله روزنامه‌ها انعکاس یافته است.

روزنامه اکسپرس که درچهار شهر معروف این کشور انتشارمی-یابد کاریکاتوری کشیده که‌چوئن لای‌رادرحالیکه پشت‌مردی‌پامیگذارد ومیگذرد نشان میدهد. این‌مردبر-پشتش دشنه‌ای فرورفته و مجروح است.

یکی دیگر از جراید‌کاریکاتوری دارد که‌نهرو وچوئن‌لای رادر حال بهم‌وصل کردن یك گلدان‌شکسته نشان می‌دهد.

این گلدان نشانه روابط هندو چین میباشد.

تایمز هندنیز کاریکاتوری را نشان می‌دهد که چوئن لای ونهرو درآن هردودارای دوصورت هستند صورت اولـی صورت ماسك زده متبسم ورسمی است وصورت دوم‌در پشت ماسك قیافه تلخ وزننده‌ای را نشان می‌دهد.

راه‌حل

دهلی نو-۲۰آوریل-آسوشیتدپرس پس‌از اظهارات چوئن لای ونهرو به دنبال یك کنفرانس محرمانه چهار ساعته احتمام می‌رود که بـــرای مناقشات مرزی چین وهند راه حلی پیدا شده باشد.

نهرو نخست‌وزیر هند پس از چهارساعت مذاکره با چوئن لای اظهارداشت که‌وی‌بااین‌نتیجه رسیده است که نخست‌وزیرچین کمونیست نیز درراه صلح وهمکاری هـــمان انگیزه هندرا دارد. طی ضیافتی که شب گذشته بافتخار چوئن‌لای داده شد نهرو قول‌داد که هند حداکثر تلاش راخواهد کرد تاکوششهای هردو طرف بموفقیت وتثبیت صلح‌و آرامش انجامد، بدون اینکه شخصیت یکی از طرفین نادیـده گرفته شود.

نهرو طوری سخنرانی می‌کرد‌که گوئی درجریان‌مناقشه مرزی‌توافقی بین طرفین بوجود آمده است چوئن لای درپاسخ گفت‌مناقشه مرزی‌چین وهند یك مسئله بی‌اهمیت وموقتی است. وی گفت‌هند وچین کمونیست باید خودرا دربرابر نیروهای میلیتاریست فاشیستها که جنك‌دوم راشعله‌ور ساختند وهنوز هم‌وجود دارند تقویت کنند.

جنبه موقتی

دهلی نو- ۲۰ آوریل -خبرگزاری فرانسه -چوئن لای نخست‌وزیرچین کمونیست درضیافتی که بافتخاروی دردهلی نوترتیب داده شده بود گفت هرچند که براثر اختلاف نظر در مورد مسائل مرزی وچند حادثـه تاسف‌انگیز ،درمناسبات دو کشور ما مشکلاتی پیدا شد ولی این امر نباید بدوستی کهنه‌ای که بین دو-ملت وجود دارد خدشه وارد سازد.

چوئن لای سپس تاکید نمود که بعقیده وی امکان‌رسیدن به‌توافق درمورد اختلافات مرزی بین دو-کشور وجود دارد.

عراق‌دومیلیون‌لیره‌بالجزایر کمك‌میکند

اعزام سرباز وارسال اسلحه ومهمات عراقی برای

ملیون الجزایر ادامه‌خواهدداشت

بغداد -رویتر -۲۰ آوریل -امروز رسما در بغداد اعلام شد که دولت عراق دو میلیون لیره استرلینك‌جهت کمك به دولت موقت الجزایر آزاد خواهد پرداخت .

بعلاوه تحریم اقتصادی و سیاسی فرانسه را ادامه داده و همچنین برای دولت موقت الجزایر اسلحه و مهمات وتجهیزات مورد لزوم و سرباز اعزام خواهد داشت .

اعلامیه مربوط به کمك دولت‌عراق پس از پایان مذاکرات‌سه روزه‌بلقاسم معاون نخست وزیر ووزیر خارجه دولت موقت الجزایر با عبدالکریم قاسم نخست وزیر عراق صادر گردید .

معادل سال قبل

طبق اعلامیه مشترکی که طرفین صادر کرده‌اند یك میلیون لیره از کمك عراق در تاریخ اول ماه مه ویك میلیون لیره دیگر پس از شش ماه پرداخت میشود . این مبلغ معادل مبلغی است که عراق سال گذشته پرداخته بود . طبق اعلامیه عراق‌برای شناسائی رسمی دولت موقت الجزایر آزاد از طرف دیگر کشورها فشار سیاسی لازم را وارد خواهد آورد.

هیئت الجزایری پس از مذاکره با قاسم و صدور اعلامیه عازم بیروت‌شده واز آنجا به قاهره مرکز دولت موقت الجزایر آزاد خواهد رفت .

تحریم ٥ کشتی امریکائی در سوریه

دمشق- ۲۰ آوریل -آسوشیتدپرس خالد حکیم‌رئیس فدراسیون‌اتحادیه های کارگری سوریه چهارشنبه اعلام کردکه سه‌کشتی بارکش و دونفتکش امریکائی در بنادر«لاذقیه» و«بانیاس» تحریم شده‌اند.

این تحریم متقابلادربرابر تحریم کشتی «کلئوپاترا» دربندر نیویورك صورت گرفته است.

تقبیح کرد

شورای اجرائیه کنفدراسیون اتحادیه‌های کارگری عرب تحریم کشتی «کلئوپاترا»رادربندرنیویورک تقبیح کرد اما هیچگونه تصمیم معینی بمنظور اقدامات متقابل‌اتخاذ نکرد. یك‌سخنگوی شورای‌اجرائیه اتحادیه‌های کارگری عرب اظهار داشت که این جلسه خصوصی بوده وباعجله برای مذاکره دربارهٔوضع کشتی «کلئوپاترا» تشکیل شده است

درکانال سوئز

درعین حال کلیه اتحادیه هـــای کارگری وابسته به‌کنفدراسیون مزبور اعلام داشته‌اند که درصورت ادامه تحریم کلئوپاترا آنها نیـز کشتی‌های آمریکاراتحریم خواهند کرد.

گزارش رسیده از پورت سعید حاکی است که‌اتحادیه کارگـران وکارمندان شرکت های عامل در منطقه کانال سوئز نیز اعلام کرده-که اگر کلئوپاترا کماکان درتحریم بماند آنها نیزکشتی‌های امریکائی راازروز ۲۵آوریل درسوئز تحریم خواهند کرد.

نمایشگاه بزرك ملی نقاشی وپیکرسازی

دومین بی‌ینال تهران

باهتمام هنرهای زیبای‌کشور
کاخ ابیض
ازاول تابیست‌وهفتم اردیبهشت
ازساعت ۹ تا۱۲صبح‌و٤ تا۷بعدازظهر

آ-۲۲۳۸ ۱-۱۵

دوام واعتبار
فوق‌العاده جنس

کاغذ چاپ و نـوشتنی (وودفری)
کاغذ رسم کاغذ افست وکاغذکنت

White
A

Distributed by Marubeni-Iida Co., (Iran) Ltd., Teheran

NIPPON PULP INDUSTRY CO., LTD.
New Marunouchi Bldg., Chiyoda-ku,
Tokyo, Japan

آگهی‌های تسلیت

جناب‌آقای خطاطان‌وزیر معظم ومحترم گمرکات و انحصارات

کار گران اداره سیلوی تهران با نهایت تاسف و تاثر فوت مرحوم دکتر علی فلاتی استاد دانشگاه و مرحومه مغفوره زهرا خطاطان را که عمری بخدمتگزاری مردم صرف نمودند بحضور مبارك تسلیت عرض نموده بقای عمر بازماندگان آن مرحوم را از ایزد قادر توانا مسئلت مینمائیم .

نماینده کار گران اداره سیلوی تهران-امیرعلی سیفی

جناب آقای خطاطان وزیر محترم گمرکات و انحصارات

با قلبی مملو از تاثر واندوه فوت شادروان دکتر علی فلاتی استاد دانشگاه و مرحومه مغفوره زهرا خطاطان را به آنجناب و عموم بازماندگان آنمرحوم تسلیت عرض نموده بقای عمر جنابعالی‌و خاندان محترم را از درگاه ایزد متعال خواستاریم .

حسین ایزد پناه - علی محسنی -ارسطو مباشر -احمد اطمینان -حاج سید ابوالقاسم - حسین جوادی -حسن‌حکیمی

جناب آقای خطاطان وزیر محترم گمرکان و انحصارات

با نهایت تاسف مصیبت وارده را تسلیت عرض نموده سلامت و بقای عمر آنجناب و فامیل معظم را از درگاه ایزد متعال مسئلت داریم .

ابوالقاسم طباطبائی - مهندس لطیفی - مهندس روحانی- تقی طباطبائی -ظفر -مهندس اسدالهی -مقدسی -امجدی - مهندس قلیزاده -عابر -توحیدی -غفاری -سادات شریفی- میثاقی -مسیح وزیری - بهشتی - قوام -ارومچه -تقی زاده- کنعانی -کنعانی - شهلازاده -پرویز وهمی - تقی‌حدادی- اسکندری -جوادی -شهنا - اسلامبولی

جناب آقای میر سعیدی

صمیمانه در غم تو شریکم **ربابه نو آموز**

کار کنان آزمایشگاه بافت شناسی دانشکده پزشکی فوت ناگوار شادروان دکتر علی فلاتی استاد محترم خود را بخاندان آن مرحوم تسلیت عرض مینمایند .

دکتر شفائی - دکتر مهر - دکتر عاطفی - دکترجهانشاهلو - دکتر خسروانی آ-۳۱۱۵

جناب‌آقای خطاطان وزیر محترم ومحبوب‌گمرکات وانحصارات

با قلبی مملو از تاثر و تالم ضایعه اسفناك در گذشت شادروان دکتر علی فلاتی استاد دانشکده پزشکی و مرحومه مغفوره زهرا خطاطان را به‌آنجناب وعموم بازماندگان آنمرحوم تسلیت عرض نموده بقای عمر جنابعالی و خاندان محترم‌را از خداوند متعال خواستاریم

احمد شیبانی - مهندس شریفی - کیکاوسی -مهندس نیلی -مهندس تاروردی - مهندس منتصری - صادق مستشاری - جمال‌الدین طباطبائی - شکیبی - صرافی - نوری زاده - ستوده - شمس‌الدینی- محرم زاده - راد - ذوالفقاری -چیت ساز - سمنانی- تفضلی - کـاظمی - طباطبائی -تقی‌اللهیاری - عنایت‌اله ثاقب

دانش آموزان کلاس ششم ج دبستان فیروز کوهی مصیبت وارده بجناب آقای میر سعیدی معاون محترم دبستان را صمیمانه تسلیت عرض میکنند .

گلشائیان -طبسی -کیان -صوراسرافیل- نیك انجام - بهرام بیانی -فیروز بیانی-مختار زاده-سلیمانی -صدرالدین امین - پناهی -قلمزن - عزیزی -رهبر -می بد -منصفان - بیگدلی - دارائی - واجد آ-۳۱٦۷

همکار ارجمند و گرامی خانم اشرف‌الملوك خزانه

کار کنان دبستان نوآئین مراتب نهایت تاثر و همدردی خویش را بمناسبت ضایعه اسفناك مادر بزرگوارتان ابراز بقاء و سلامت شما و بازماندگان راز خداوند متعال‌درخواست می نمایند **پروین -پروانه**

با قلبی مملو از اندوه و تاثر مصیبت وارده را بدوست دانشمندم جناب آقای شجاع‌الدین شفا تسلیت عرض‌مینمایم

آ-۳۱٤۱ **دکتر جهانگیر صوفی**

جناب آقای هوشنك ملکی

مصیبت وارده را از صمیم قلب به آن سرور گرامی تسلیت عرض مینمایم **شجاع‌الدین نوربخش**

جناب آقای هوشنك ملکی

بنمایندگی کارمندان و کارکنان قسمت خدمات داخلی سازمان برنامه مصیبت وارده را بخانواده های محترمیکه در این ضایعه داغدارند بویژه به آنجناب تسلیت عرض مینمائیم

جلال گوشه - علی موید پور -جعفر ملکی

مصیبت وارده را بدوست و همکار محترم آقای دکتر ناصر برادران صمیمانه تسلیت میگویم .

آ-۳۱۵۱ **دکتر خسروآهی**

مصیبت وارده را به جناب آقای دکتر ناصر برادران‌از طرف خود و کار کنان زایشگاه حمایت مادران تسلیت عرض می نمایم . **هایده توسلی**

جناب آقای مرتضی میر سعیدی مصیبت وارده را به جنابعالی تسلیت می گوئیم .

تهرانچی -دادرس - سمیعی - شرکت -خاکزاد-نراقی

مصیبت وارده را به خاندان محترم شفا بویژه بدوست گرامی آقای تاج‌الدین شفا تسلیت میگوئیم .

آ-۳۱۲۰ **تقی مستوفی زاده - حسن مستوفی زاده**

مصیبت وارده را بدوست عزیزمان سرکار سروان علی نیرومند تسلیت عرض مینمائیم .

سروان نیك سرشت - سروان میر سجادی - سروان سعدیان - سروان‌شهشهانی - سروان تهرانچی -سروان انسانی آزاد- سروان افشار جوان - سروان زندی - سروان ناصحی نژاد-سروان شیرازی - افسریار پور جبار - افسریار منشوری آ-۳۱۳۳

جناب آقای دکتر برادران

با کمال تاسف مصیبت وارده را بجنابعالی تسلیت می گویم . **طاهره صدقی**

کارمندان سر رشته داری بیمارستان چشم و گوش ارتش شاهنشاهی مصیبت وارده را به سرکار سروان علی نیرومند تسلیت عرض سلامتی آن خانواده محترم را از خداوند متعال خواستاریم

حسین جایمند - اسمعیل و اشقانی - محمد رمضانی- علی وسایلی -آقا بابا گودرزی - غلامرضا نصرتی - سید جلال حسین پور - بانو طباطبائی -بانو حشمت سیستانی

مصیبت وارده را بخانم خزانه و خانواده محترمشان تسلیت میگوئیم .

کار کنان دبستان و دبیرستان جنب نوآئین

خاطرات ایدن

ترجمه : غلامحسین صالحیار

-۷۶-

آقای دالس مذاکرات را با لحنی که نظریات سه کشور را منعکس می کرد آغازنمود. این نظریات بعدا در پیش نویس اعلامیه ای که متضمن اصل کنترل ، تشخیص حقوق حاکمیت مصر ، تضمین پرداخت مبلغ‌منصفانه ای در ازای کنترل بین‌المللی کانال به آن کشور و پیشنهاد مذاکره برای انعقاد یك پیمان جدید بود ، آمده است. طبق عهد نامه جدید اداره عملیات کانال تحت نظر هیئتی قرار می گرفت و آنچه در این باره در اعلامیه گفته‌شدچنین بود:

«اعضای هیئت ، علاوه بر مصر نمایندگان کشور های دیگری خواهندبود که طبق یك‌راه حل توافق‌شده از میان کشور ها یدیگر امضاء کننده عهدنامه با توجه به استفاده ای که از کانال سوئز می کنند وهمچنین‌موقع جغرافیائی و طریق‌تجارت آنان انتخاب خواهند شد . ترکیب اعضای این هیئت بایدچنان باشد که اطمینان دهد مسئولیت آنان فقط با در نظر گرفتن بهترین راه برای اداره کانال و بدون اعمال نظریات‌سیاسی له و علیه‌هر یك‌از کشور های‌استفاده کننده از کانال ، انجام خواهد شد . ترکیب اعضای این هیئت‌باید چنان باشد قرار بود موادی مربوط به حکمیت در اختلافات ، ضمانت اجرای نقض هریك از مواد وبرقراری نوعی همکاری با سازمان ملل متحد ، در عهد نامه گنجانیده شود .

ماازاین اعلامیه رضایت کامل داشتیم و بخصوص این امر که امریکائی ها آنرا عرضه می کردند اسباب اطمینان خاطر می گردید . .اگر مفاد این اعلامیه رعایت می گردید همه کار ها رو براه بود .

با آنکه اسپانیا اندکی محتاط رفتار کرده بود ، معذالك۱۸ کشوراعلامیه را امضاکردند ،شوروی،اندونزی وسیلان پیشنهادی را مطرح کردند که به موجب آن برای هیئت‌مدیره بین‌المللی فقط وظایف مشورتی پیش‌بینی می‌شدو دراینصورت هیچیك از کشور ها نمی توانستند از کنترل کانال بهره مندشوند. ماز اینکه هندی ها با نظ راکثریت کنفرانس که نماینده نود و پنج در صداز مجموع حمل‌ونقلی که در کانال سوئز انجام می گرفت بودند ، هم آهنگی نداشتند ، متاسف بودیم . برای اینکه نظریات هندی ها را بخود نزدیك‌کنیم از آنها سئوال‌کردیم آیاحاضرند آنچه را که مورد تایید ۱۸ کشور قرارگرفته قبول کنند ودرعین حال برای اجرای آن هر روشی را که مایل هستند تعقیب نمایند ؟ پاسخ‌آنها نشان می داد که اینکار را هم نمی توانند بکنند روز ۲۳ اوت اعلامیه‌کنفرانس‌لندن انتشار یافت . آقای منزیس از طرف ۱۸ کشورمامور شد تاباتفاق‌نمایندگان‌حبشه، ایران سوئد و ایالات متحده نظریات متخذه را با دولت مصر در میان گذارد . نمایندگان کشور های حبشه ، ایران‌وسوئد وزرای خارجه آن کشور ها بودند ولی از طرف آمریکا آقای هندرسن‌ماموریت یافته بود . گرچه ما به آقای هندرسن اعتما ددداشتیم ، معذالك این موضوع که آقای دالس شخصا نمی تواند در این ماموریت شرکت‌کند موجبات تاسف ما را فراهم می‌کرد. (آقای هندرسن معاونت وزارت خارجه امریکا را بعهده داشت‌و بعنوان سفیر آن کشور در تهران اقدامات مساعدی برای پیداکردن راه حل منازعه نفت‌ایران‌بعمل‌آورده‌بود). با این ترتیب پنج قاره در این ماموریت همکاری می کردند .

آرزو های خرس

چند روز بعدمن‌تلگرامی بشرح‌زیربرای رئیس جمهور آمریکا فرستادم :

«این پیام بمنزله تشکر از تمام کمکهائی است که «فوستر» (جان فوستر دالس)بماکرده‌است. گرچه من شخصا نتوانستم در کنفرانس شرکت کنم ، اما ازهمه‌سوغریو تحسینی‌راکه بخاطرتکات برجسته‌سخنرانی هاورهبری‌سازنده‌او برپا میشد ، میشنیدم . او شما را از جریان امور آگاه خواهد کرد .... بعقیده‌من، آنچه را انجام شده می توان اقدام برجسته ۱۸ کشور متحد درصدور یك اعلامیه توافق شده ، صریحو محکمی دانست .»

(ناتمام)

توطئه قتل ناصر تائید شد

دولت جمهوری عرب شبکه‌های متعددی از جاسوسان اسرائیل راکشف‌کرده‌است

قاهره ـ ۲۰ آوریل ـ رویتر ـ جمهوری متحد عرب امروز اعلام کردکه شبکه‌های جاسوسی‌متعددی از اسرائیلی ها رادرهم شکسته و یکی از این شبکه ها توطئه ای را برای قتل جمال عبدالناصر تهیه دیده بوده است .

اعلامیه دولت جمهوری عربی حاکی از آن است که ظرف چند روز آینده ۶مورد از عملیات شبکه های جاسوسی مذکور رسما در دادگاه های این کشور طرح‌خواهد شد .

طبق اعلامیه دولت یك‌هلندی دو ایتالیائی ودو نفر آلمانی درشبکه های جاسوسی به نفع اسرائیل شرکت داشته‌اند . یکی از اینها «ژرژ فستراتیوس استاناتیوس» نام دارد که طبق مندرجات روزنامه «الاهرام»در توطئه‌قتل ناصرمشارکت داشته است .

مقامات رسمی مصری پس‌از انتشار مقاله‌ای که توسط محمد حسن هیکل سر دبیر الاهرام در این روزنامه متنفذ راجع به موضوع درج شده بود مفاد آنرا تائید کردند

تونل مانش

پاریس ـ ۲۰ آوریل ـ خبر گزاری فرانسه ـ گروهی از تکنسین ها و مهندسین که مشغول مطالعه طرح ایجاد تونلی در زیر دریای مانش می باشند امروز اعلام نمودند که ایجاد تونل مزبور از نظر فنی و مالی عملی است گروه مزبور خاطر نشان نمودند که طول تونل مانش ۵۲ کیلومتر بایدباشد ودر مدت پنجسال با هزینه‌ای‌برابر ۱۰۰ میلیون لیره ساخته میشود .

۱۰۰۰ سیاهپوست دستگیر شدند

دولت آفریقای جنوبی میخواهد جنبش سیاهان را بکلی ریشه‌کن کند

سیاحت عجیب گولیور درافریقای جنوبی !

ژوهانسبورك ـ ۲۰آوریل ـ آسوشیتد پرس ـ پلیس نیرو های مسلح‌افریقای جنوبی در حالیکه بوسیله نیرو های زرهی تقویت شده بودند امروز به حومه‌شهر های مهم این کشور و مراکز سیاهان حمله کرده و لااقل ۶۰۰ نفر را دستگیر کردند .

با این ترتیب تعداد سیاهانی که تاکنون در افریقای جنوبی دستگیر شده‌اند به یکهزار نفر رسیده‌است.

پلیس خانه بخانه به بازرسی پرداخت ومقادیرزیادی اسلحه ومهمات بچنك آورد.

این اقدامات جزئی از برنامه دولت افریقای جنوبی جهت ریشه کن کردن جنبش سیاه پوستان است .

با آنکه امروز وضع تجارت و حمل و نقل در بندر ژوهانسبورك عادی بود معذالك پلیس مسلح کماکان مراقبت داشت که سیاهان به همکاران خود که مشغول کار بودند حمله‌ور نگردیده و آنهارا مضروب نکنند .

هدیه شهر لندن بمارگارت

لندن ـ ۲۰ آوریل ـ خبر گزاری فرانسه ـ امروز شهر لندن هدیه عروسی پرنسس مارگارت را باو تسلیم کرد .

هدیه شهر لندن عبارت از یك سرویس بشقاب نقره بسیار ذیقیمت که متعلق به ابتدای قرن نوزدهم می باشد .

هدیه توسط «سر ادموند استوکدان» شهردار لندن طی‌مراسم کوتاهی که در کاخ «سن‌جیمز» بعمل‌آمد به پرنسس‌مارگارت و نامزدش تونی آرمسترانك جونز تسلیم شد .

اطلاعات جدید درباره سرقت کودك «پژو»

پاریس ـ ۲۰ آوریل ـ خبرگزاری فرانسه ـ امروز «رولان پژو» عمده ترین سهام دار کارخانه اتومبیل سازی «پژو» برای پایان دادن به تفسیرات صحیح یا غلطی که در مورد ربودن طفلش «اریك»پژوبه ـ عمل می آید توضیحاتی به مخبر خبر گزاری فرانسه داد . هفته‌قبل اریك پژو پسر چهار سال و نیمه رولان پژو ربوده شد و۵۸ ساعت بعد پدرش با پرداخت ۵۰ میلیون فرانك فرانسه موفق شد اورا از آدم دزدان پس بگیرد . رولان پژو ضمن بیانات خود تایید کرد که شماره تمام اسکناسهائی راکه به رباینده‌گان پسرش داده است قبلا یادداشت کرده‌بود وپس‌ازاستخلاص اریك آنهارا در اختیار پلیس قرار داد تا شاید پلیس بدین طریق‌بتواند دزدان را تسلیم عدالت کند . رولان « پژو » تایید کرد که تمام مبلغی را که دزدان مطالبه کردند به آنها داده است وی همچنین گفت که تمام اطلاعات خودرا دراین زمینه در اختیار پلیس فرانسه‌قرارداده‌تا هرچه زودتر پلیس موفق ببازداشت آنها شود .

تهدید قطعی

رولان پژو تاکید کرد چند ساعت پس‌از آنکه‌بچه دزدها «اریك» را ربودند بوی تلفن زده واوراتهدید کردند چنانچه مبلغ درخواستی را نپردازد اریك کشته خواهد شد . رولان پژو سپس اضافه‌نمودبرخلاف آنچه که گفته می شود در بین کسانی که کودك مرا دزدیدندنژنی وجود نداشته است زیرا «اریك» پس‌از استخلاص خود بمن گفت که‌هرگزنژنی‌رادرمدتی که‌پیش‌دزدان بوده ندیده است .

ژاپن بمصر اعتبار میدهد

توکیو ـ ۲۰آوریل ـ خبرگزاری فرانسه ـ امروز علی صبری وزیر امور ریاست جمهوری متحد عربی با کیشی نخست وزیر ژاپون ملاقات و مذاکره کرد .

علی صبری روز دوشنبه گذشته وارد توکیو شد .

مقامات مطلع اظهار میدارند که مسافرت علی صبری به ژاپون‌برای گرفتن اعتبار جدیدی از ژاپون‌می باشد . اولین اعتباری که ژاپون به جمهوری متحد عربی داد در سال ۱۹۵۸ و برابر ۳۰ میلیون دلار بوده است .

محاکمه وزیر پناهندگان آلمان غربی

برلن ـ ۲۰ آوریل ـ رویتر ـ محاکمه پروفسور تئودور اوبرلاثندر وزیر پناهندگان آلمان غربی امروز بطور غیابی در برلن شرقی آغاز شد . دادستان طی ادعانامه خود ویرا یك جانی «سادیست» خواندو خاطر نشان ساخت طی جنك دوم لااقل ۱۵ نفر از زندانیان در «قفقاز» بدست وی ودر حضور عده‌ای از افسران نازی به قتل رسیده‌اند . این محاکمه حداقل نه روز طول خواهد کشید وظاهرا وزیر کابینه آلمان غربی را غیابا به مرك محکوم خواهد کرد . پروفسور اوبرلاثندر که‌در حال حاضر از طرف حزب سوسیالیست آلمان غربی تحت‌فشار وانتقادات شدید قرار گرفته ظاهرا روز پنجم ماه مه استعفا خواهدکرد.

اردن از آلمان غربی کمك میگیرد

بن ـ ۲۰ آوریل ـ یونایتد پرس ـ یك هیئت اقتصادی اردنی برای مذاکره با مقامات آلمان غربی و بدست آوردن کمك فنی واقتصادی ا زاین کشور وارد بن گردید . ریاست این هیئت با «خیری» وزیر اقتصاد اردن است . مذاکرات دو کشور از فردا آغاز شده و مدت دو هفته طول خواهد کشید

دولت اردن مایل‌است کمك آلمان غربی را برای اجرای سه پروژه مهم د راین کشور جلب کند . پروژه اول مربوط بمساختمان راه آهن بین عمان پایتخت اردن وعقبه است . پروژه دوم شامل تاسیسات نیروی برق این کشور و سومی مربوط بایجاد مراکز و وسائل لازم برای جهانگردان می‌باشد .

برودی در سینما های :

پلازا ـ سهیلا

اقیانوس مرگ

دوبله بفارسی

با شرکت : ادی کنستانتین ـ پیر آنجلی ـ آوا بارتوك

کتابهای گذشت ـ عاشق رسوا ـ معشوقه جانی و داستان چهار شهریار از آقای آذری را از بنگاه نشر اندیشه شاه‌آباد تهیه فرمائید .

آ ـ ۳۰۹۹ ۱ـ۳

کلنیك الکترو رادیولوژی

دکتر جلیل بریسای ـ دکتر حبیب‌اله ثمری

متخصص از دانشکده پاریس افتتاح گردید

نشانی خیابان پهلوی بین چهارراه امیر اکرم و چهارراه شاه

تلفن ۶۳۷۷۳

۱ـ۵ آ ـ ۲۶۴۱

Germinal

فقط با ۵۰۰ تومان

میتوانید دارای یك دستگاه چرخ خیاطی و گلدوزی اتوماتیك برنینا بشوید

برنینا مدرن‌ترین چرخ خیاطی میباشدکه رکورد چرخهای خیاطی دنیا را شکست

نمایشگاه برنینا ـ خیابان‌شاه ـ نرسیده‌بچهارراه‌شاه تلفن ۴۲۴۳۴

۱ـ۸ تبلیغاتی آ.آ.

شماره اردیبهشت

مجله شکار و طبیعت

منتشرشد

ازروزنامه فروشها واسلحه فروشها وکتابخانه‌های معتبر تهیه فرمائید

آ ـ ۳۰۶۲

چرخ خامه‌گیری ارزان قیمت‌روسی

بظرفیت‌های مختلف مدل ۱۹۶۰ رسید

نماینده انحصاری : شرکت‌خاوران خیابان سعدی

ساختمان نمازی تلفون ۳۲۲۶۱

آ ـ ۳۰۶۲

قهار

کمباین خودرو عرفوتی

مجهز بموتور دیزل مرسدس بنز ـ دستگاه بوجاری وپرس کاه

فروش باقساط چهارساله

با گمك بنگاه توسعه ماشینهای کشاورزی

نماینده انحصاری در ایران شرکت میلارد سهامی خیابان انبات‌مان تلفن ۳۱۵۴۱-۳۱۵۴۲-۳۱۵۴۳

مشعل خودکار ایلوماتیك کاملترین وسیله سوخت برای انواع مصارف صنعتی وشخصی

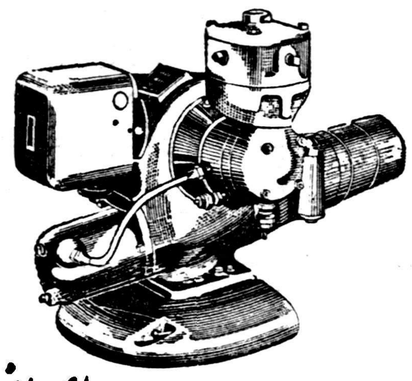

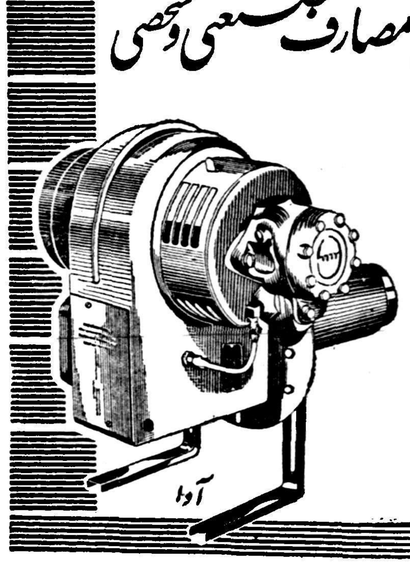

دیگهای بخار ـ حمام های عمومی وخصوصی ـ آشپزخانه ـ قنادی نانوائی ـ گرمخانه ـ شوفاژ

باندازه های مختلف وباحداقل مصرف نفت سفید یا گازوئیل

شرکت سهامی ایران تکنو خیابان سعدی تلفن ۲۱۵۶۳ ۲۱۵۶۴

آوا

OIL-O-MATIC

هوس زیر درخت نارون در تهران سر و صدای عجیبی راه انداخته

هرکجامیروید زمزمه ودرگوشی هوس است... آیا شما هوس دا دیده‌اید؟.. اگرندیده‌اید فوری فوری تشریف ببرید مولن‌روژ یاکریستال مولن‌روژ یاچارلی وتماشاکنید..چون..فقط‌چندشب‌دیگر بیشتر نمایش‌داده‌نخواهدشد..

برنامه آینده ازصبح چهارشنبه پطرفوس یادزد میلیونها رنگی دوبله بفارسی دراستودیو مولن‌روژ درمولن‌روژها وبرنامه‌افتتاحیه درایوین تهران پارس

اطلاعات اقتصادی

اقتصاد آلمان

کشور آلمان که در طی جنك دوم جهانی بکلی ویران شده‌بود در نتیجه داشتن یك سیستم اقتصاد آزاد و فعالیت و ابتکار شخصی مردم امروز پس از آمریکا بزرگترین نیروی اقتصادی جهان را داراست.

ترمیم سریع خرابی های جنك وفراهم آوردن یك زندگی مرفه برای پنجاه و پنج میلیون نفر اهالی آلمان غربی را باید یکی از معجزات اقتصادی محسوب داشت.

کشوری که در طی جنك همه چیز خود را از دست داده‌بود امروز همه چیز دارد.

درآمد متوسط افرادی که در آلمان غربی کار میکنند امروز سالیانه در حدود دوهزار دولار است وبا آنکه بیش از شصت در صد تولید ملی خویش را خود مصرف میکند باصدور چهل‌درصد‌باقیمانده امروز کالاهای آلمان درهر کشوری دیده میشود.

آلمان که تادیروزاحتیاج بکمك‌طرح‌مارشال‌داشت ـ وامریکاصمیمانه به‌آن کمك‌مینمود، امروز معادل یك‌در صد ازتولید ملی‌خودرا که‌برابر ۶۴۵ میلیون‌دولار می‌شود جهت کمکهای مالی و فنی به کشور های دیگر تخصیص داده است.

علت موفقیت عظیم آلمان وبروز چنین معجزه اقتصادی را باید فعالیت وانظباط و کاردانی مردم و استقرار سیاست های صحیح‌پولی‌و مالی دانست.

باید اضافه نمود که آنچه در فوق گفته شد مربوط به آلمان غربی است.

آلمان شرقی باسیستم اقتصاد کمونیستی میگردد و هنوز اکثر نقاط آن خراب است.

هنگامیکه جنك به پایان رسید شاید هیچکس تصور نمیکرد که آلمان بتواند باین زودی روی پای خود بایستد، اکثر کارخانجات آلمان از بین رفته‌بود شهرها بکلی ویران شده وآن کشور میلیونها جوانان خود را از دست داده بود تورم عجیبی در سراسر آلمان حکمفرما بود و پول دیگر ارزشی نداشت.

امروز در کمتر نقطه‌ای از آلمان غربی آثار خرابیهای جنك‌دیده میشود. شهر ها ساخته شده و کارخانجات نوین بر پا گشته و میزان تولید دو برابر ونیم میزان تولید بهترین سالهای قبل از جنك است. آلمان در صادرات سومین مقام را در جهان بدست آورده میزان طلا وارز خارجی از صفر اکنون به بیست و سه میلیارد مارك رسیده وپول آلمان قدرت واستحکام عجیبی پیدا کرده است هزینه زندگی برعکس غالب کشور ها تقریبا ثابت نگاهداشته شده وافزایش آن بطور متوسط از سالی یك ونیم در صد تجاوز نکرده است.

از سال ۱۹۴۹ تا بحال متجاوز از چهار میلیون خانه ساخته‌شده و خدمات اجتماعی توجه قابل ملاحظه‌ای افزایش‌یافته‌است.

لودویك ارهارد وزیر اقتصاد آلمان در کتابی که تحت عنوان رفاه اقتصادی از طریق رقابت آزاد نوشته است میگوید موفقیت ما مدیون هیچگونه علوم سری و فنون محرمانه‌ای نیست بلکه ما همان اصول اقتصاد ملی نوین را که‌در مغرب زمین نشو و نما یافته است پیروی می‌کنیم.

ما تشخیص داده‌ایم که کنترل های شدید دولت ویا بالعکس آزادی اقتصادی بی‌بندوبار کشور را بجائی نمیرساند باید حدوسط عاقلانه‌ای انتخاب کرد و از آن پیروی نمود.

ماسیستم اقتصادی‌قدیم راکه در آن عده معدودی‌متمول بودند وعده‌عظیمی قدرت خریدشان ضعیف بود برهم زده‌ایم و در نظام اقتصاد نوین خویش این فاصله طبقاتی راکه‌ازیکطرف مانع پیشرفت وترقی وافزایش تولید میشودوازطرف دیگرباعث کدورتهاونارضایتی های مداوم میگردد بتدریج ازبین برده‌ایم.

مردم و منابع خود را بکار انداخته‌ایم و منتظر آن نیستیم که پیشرفت های همسایگان درما اثر کنند.

شاید مطالعه اقتصادی و سیستم اقتصادی آن کشور برای ما مفید باشد بشرط آنکه ما هم‌افرادی‌داشته باشیم که بتوانند روشهای اقتصادی‌نوین‌غرب‌رابمرحله عمل درآورند.

دکتر مصطفی علم

بررسی‌های بانك ملی نشان میدهد که:

نوع غذای مردم تغییر کرده است

یکی‌از علل ترقی هزینه زندگی ترقی سطح زندگی است

دیروز قسمتی از سئوالات بانك ملی را از ۳۶۰۰ خانواده (در ۳۲ شهر ایران) برای تهیه آمار جهت تعیین شاخص جدید هزینه زندگی انتشار دادیم. اصولا ازسئوالات‌بانك ملی چنین بر می‌آید که در زندگی مردم مصرف کالا های جدیدی معمول شده و همچنین آمارحکایت از این دارد که مصرف بیشترکالا ها که در گذشته نیز مردم ایران ازآن استفاده میکرده اند بالا رفته است.

بنا بر این معلوم میشود ترقی هزینه زندگی در ایران معلول دوعلت‌است اول بالا رفتن قیمت کالاها.

دوم بالا رفتن مصرف هر کالا برای هر فرد.

یعنی علاوه بر ترقی بهای کالا ها ترقی سطح زندگی مردم نیز در بالا رفتن هزینه زندگی موثر بوده است. پس ترقی هزینه زندگی‌تنها بعلت ترقی بهای اجناس نمیباشد.

سئوالاتی که در باره مواد لازم‌برای اغذیه شده است نشان میدهد که اولا در تهیه غذا ها از مواد جدیدی استفاده میشود و ثانیا نوع‌غذای‌مردم فرق کرده است.

بعضی از موادکه جدیدا وارد غذای مردم شده و نسبت بسالهای گذشته مصرف آن بیشتر توسعه یافته عبارتست از ماکارونی. گوشت کنسرو شده. کالباس. بعضی از انواع ماهی‌ها وتوسعه‌مصرف ماهی هائی که‌درسال گذشته هم‌مصرف میشده است) وساردین، روغن‌نباتی وروغن زیتون، انواع ژله، شکلات های خارجی، موز، قارچ بعضی ترکیبات کاکائو ها ویتامین ها و کلیسم نوشابه های غیر الکلی و نوشابه های الکلی خارجی و داخلی همین آمار نشان میدهد که‌مصرف کالاها بیشتر شده است.

مثلا مصرف میوه ممکن است‌تا یك پنجم مخارج بعضی خانواده ها را تشکیل بدهد (که سابقا خیلی کمتر بوده است) و یا اینکه‌مصرف بعضی کالاها مانند لبنیات، برنج، گوشت (انواع گوشت) انواع مرکبات، سبزیجات (هویج، کلم، کاهو) و انواع بقولات انواع کمپوت زیاد تر شده وسلیقه مردم در مصرف تمام کالا ها فرق کرده است.

مردم در صورت امکان ادویه بسته بندی شده و مشروبات غیر الکلی و خوراکی بسته بندی شده را ترجیح میدهند.

این خود علتی برای بالا رفتن هزینه زندگی و نشانه ای است‌از بالا رفتن سطح زندگی حد اقل در شهر های بزرگ.

مردم همچنین مصرف بعضی خوراکی ها مثل آش رشته و ازاین قبیل را که فقط باعث بزرگی معده شده و به نسبت حجم ارزش غذائی کمی دارد کم کرده و بعضی اغذیه را که حجم کمتر داشته و بیشتر ارزش غذائی دارد زیاد تر مصرف می‌کنند.

تذکر این نکته لازم است که سال پایه شاخص جدید که مانند اولین سال پایه یعنی ۱۳۱۵ با عدد ۱۰۰ نشان داده خواهد شد معین نشده ولی مسلما سال ۳۷ برای‌این منظور در نظر گرفته خواهد شدو نیز ممکن است متوسط سالهای ۳۶و ۳۷ بعنوان سال پایه انتخاب شوند.

پیروزی دولت

وزارت کشاورزی اطلاع میدهد که دراسفند ماه سال گذشته از طرف دادگاههای کشور این احکام بنفع‌بنگاه خالصه (دولت)صادر شده‌است نسبت بمالکیت یك رشته قنات در آذربایجان شرقی بارزش ۵۰۰هزارریال درمورد حقابه ۱۳ساله رودخانه‌بمبلغ ۳۰۰ هزار ریال ـ در مورد مراتع لب دریاچه قم بمبلغ ۱،۸۵۰،۰۰۰ ریال ـ

درمورد ششدانك جنگل و مراتع طاقواز و بیابانك بارزش چندین میلیون ریال ـ درمورد دعوای مربوط‌باراضی اختصاصی کارمندان خرمشهر درمرحله فرجامی.

مناقصه ها و مزایده های دولتی

*اداره کل گمرك خرید لوازم لابراتوار تا ۵ر۳ر۱۳۳۹

*موسسه انحصار دخانیات ایران خرید چهل هزار و سیصد عدد بوبین آلومینیوم تا ۱۱ر۲ر۱۳۳۹

تجار قبل‌از سفارش کالا باید فکر کنند

دیگران هم‌زرنك هستند

برای‌واردات امسال ارزکمتری‌لازمست

یك تاجر خوب وقتی می‌بیند زمینه کالاکم است باید قبل‌از سفارش‌کالا از سفارشات دیگران و بازشدن اعتبار همکاران خود اطلاع حاصل نماید

یکی ازمشکلات بازاردر سیستم تجارت آزاد که‌در چندسال اخیر همیشه وجود داشته اینستکه اغلب زمینه کالا زیادتر ازمصرف یاکمتراز آن میشود این موضوع اخیرادر جلسه مصاحبه مطبوعاتی هیئت‌رئیسه اطاق بازرگانی تهران مطرح شد آقای مهدی لاری اظهار داشت که راه حل دقیقی‌برای آن‌وجود ندارد اصولا این مشکل نباید وجود داشته‌باشد زیرا تجارت درزمان مابابد بامطالعه واطلاع انجام گیرد.

این سیستم قدیمی که‌هر وقت‌زمینه کالا کم شد سفارش بدهند وبازیاد شد ازسفارش خودداری کنند باید متروك شود. یك تاجر خوب وقتی می‌بیند زمینه کالا کم است باید قبل ازسفارشات‌دیگران وباز شدن‌اعتبار همکاران خوداطلاع حاصل نماید اگر میزان‌سفارش دیگران برای بازار کافی است‌از سفارش‌خودداری نماید‌والاوهم فورا اقدام بسفارش نماید.

گمرك کشورماهرماه درمجله خود میزان واردات همه‌نوع کالا را باطلاع عمومی میرساند و حتی‌آمار کالای موجوددر گمرك راهم می‌نویسد. بانك ملی‌ایران صورت اعتبارات بازشده برای اجناس وارداتی رامنتشر میسازد با در دست بودن این منابع ذیقیمت و آسان‌این کمال بی‌علاقگی وبی‌اطلاعی یك‌تاجر رامیرساند که راسا فقط بااستنباط کمی زمینه دربازار اقدام بسفارش نماید همیشه باید درهر کاری فکر کرد که‌دیگران هم‌زرنك هستند ویاحداقل باندازه او زرنك می‌باشند در آنصورت احتیاط عاقلانه جای‌ریسك وعمل تندبی‌فکر رامیگیرد.

آقای مهدی لاری معتقد بود که‌هیچ اقدام خاصی برای رفع این محظور لازم نیست بلکه کم‌زحمت ودقت مورد احتیاج است.

سئوال دیگر مربوط به‌کم بود ارز درسال جاری بود که مقررات واردات سال ۱۳۳۹ بادرنظر داشتن همین‌مشکل تنظیم گردیده اعضای هیئت‌رئیسه‌اطاق بازرگانی بالاتفاق نظرداشتند که مادر سال‌جاری دچار کم‌بود ارز نخواهیم‌شد زیرا در سال قبل مقدار زیادی کالا وارد‌ایران شد کم‌زیادتراز مصرف‌بود واکنون موجوداست دهمین موجودی موجب‌میشود که‌امسال کمتر از آن نوع‌جنس وارد شود یکی ازاقلام‌واردات ماشین آلات وکارخانجات تولیدی می‌باشند که درسالهای قبل بمناسبت وامهای دولتی مقدارزیادی از آن وارد شد این‌ماشین آلات درسال جاری و سال دیگر عملا شروع بکار خواهند کرد‌ودیگر از آن نوع ماشین وارد نخواهد شد‌مثل ماشین‌آلات‌ریسندگی وبافندگی که ظرفیت ایران کامل‌است مسلما درسال جاری دیگر برای‌این نوع ماشین آلات ارز داده نخواهدشد. هیئت رئیسه اطاق بازرگانی بهمین‌علت معتقدند که‌برای واردات درسال جاری ارزکمتری‌مورداحتیاج است ودراین‌مورد نباید هیچ گونه نگرانی وجود داشته باشد.

هشت شرکت بزرگ هواپیمائی در تهران به‌ثبت‌رسید

شرکت‌های خارجی‌که درایران فعالیت‌می‌کنند اگر به‌ثبت نرسند تحت‌تعقیب‌قرارمیگیرند

آقای نراقی رئیس اداره ثبت‌ـ شرکتها وعلائم تجارتی واختراعات بخبرنگار ما گفت دو سال پیش گزارشی ازطرف اداره ثبت‌شرکتها بمدیرکل ثبت داده شدکه طبق قانون‌ثبت‌شرکتها هرشرکت‌خارجی که‌بوسیله شعبه یا نمایندگی خود درایران فعالیت صنعتی یاتجارتی یا مالی دارد بایددرکشور اصلی خود شرکت‌قانونی‌شناخته‌شده ودرایران هم‌به‌ثبت برسد والا علاوه‌بر‌مجازاتی که‌در قانون تعیین‌شده دولت حق دارداز عملیات اینگونه شرکت ها جلوگیری نماید.

تسلیم این گزارش بر اثر اطلاعاتی بود که طبق‌این اطلاعات عده‌ای ازشرکت های خارجی در ایران فعالیت داشتند بدون‌اینکه شعبه یا نمایندگی خود را بثبت رسانند چون طبق‌قانون دادسرا ها ملزم به‌تعقیب اینگونه نمایندگان ویامدیران شرکت‌ها بودند موضوع به‌وزارت‌دادگستری گزارش‌گردید وآقای دکترهداینی‌وزیردادگستری بتمام دادسراها درکشور بخشنامه کردند که‌اینگونه‌شرکت‌ها رامورد تعقیب قانونی قرار دهند.

ازطرف اداره ثبت شرکتها نیز نامه‌ای باین شرکتها نوشته شدو اخطاریه ای‌هم درروزنامه هامنتشر گردید که‌هرچه زودتر باداره‌ثبت شرکت ها مراجعه نمایند وشعبه‌یا نمایندگی خود را بثبت رسانند. براثر این اقدامات شرکت های خارجی به اداره ثبت شرکت های تهران مراجعه وشعبه و یا نمایندگی خودرا به‌ثبت رسانیدند.

ازآماری که‌از اینگونه شرکتها برداشته شده است شرکتهای هواپیمائی خارجی‌به‌شرح‌زیر‌تاکنون در اداره ثبت شرکتها به ثبت رسیده‌اند.

شرکت هواپیمائی پان‌امریکن باسرمایه ده میلیون دلار ـ شرکت هوائی ک‌ال ـ ام باسرمایه دویست میلیون گیلار هلندی ـ شرکت هواپیمائی لوفت هانزای آلمان با سرمایه صدوبیست میلیون مارك ـ شرکت هواپیمائی‌ارفرانس باسرمایه ده‌میلیارد فرانك فرانسه ـ شرکت هواپیمائی آلیتالیا باسرمایه بیست میلیارد لیرایتالیا ـ شرکت سهامی هواپیمائی پاکستان (پیا) باسرمایه پنج کرور روپیه پاکستانی شرکت سهامی العال اسرائیل با سرمایه پنج‌میلیون لیره انگلیسی ـ شرکت سهامی هواپیمائی بریتانیا (بی.او.ا.سی)باسرمایه‌صدهزار لیره‌انگلیسی ازشرکت‌های هوائی خارجی که تاکنون دراداره ثبت شرکتها شعبه یانمایندگی‌خودرابه‌ثبت‌نرسانیده‌اند شرکت هواپیمائی اس ـ آ ـ اس و آریانا ـ ساینا ـ لیا ـ میدل ایست میباشند که بآنها اخطار گردیده است هرچه‌زودتر شعبه یانمایندگی خود را به‌ثبت رسانند.

کشتیرانی ایستمیان لاینز
ISTHMIAN LINES, INC.
دارای سرویس سریع‌السیر مستقیم از بنادر
هوستن ـ گالوستون ـ نیوارلیان ـ ساوانا ـ چارلستون ـ
بالتیمور ـ فیلادلفیا ـ نیویورك
به‌بنادر خلیج‌فارس و بالعکس میباشد
کشتیهای این‌خط بین ۳۰ الی ۳۵روزه به‌بنادر ایران‌میرسند
کشتیهائیکه بزودی وارد بنادر ایران میگردند

کشتی استیل سیفرر s.s "STEEL SEAFARER"
۲۴فروردین‌وارد بندر شاهپور گردیده و فعلا درخرمشهر منتظرنوبت‌جهت تخلیه وبارگیری میباشد.

کشتی سوزانا s.s. "SUZANNE"
۵ اردیبهشت وارد بندر شاهپور و در تاریخ ۱۰ اردیبهشت جهت تخلیه و بارگیری وارد خرمشهر میگردد.

کشتی استیل وویجر s.s "STEEL VOYAGER"
۱۲ اردیبهشت وارد بندر شاهپور ودر تاریخ ۱۶ اردیبهشت جهت تخلیه و بارگیری وارد خرمشهر میگردد.

برای کسب اطلاعات بیشتر وتامین‌جا جهت کالاهای خود بنمایندگی‌کل درایران
شرکت سهامی آمریکن ایسترن
AMERICAN EASTERN CORPORATION S.A.I.
تهران ـ خیابان‌بهار تلفن شماره ۶۹۵۴۳
درخرمشهر ـ ساختمان آمریکن‌ایسترن صندوق پستی شماره ۴
مراجعه
برای بارگیری کالای صادراتی درتهران
بشرکت ایرانبار IRANBAR CO, LTD.
خیابان اکباتان ـ تلفنهای شماره ۳۸۲۱۹ ـ ۳۳۰۴۹ مراجعه شود
آ ـ ۳۰۵۰

تلویزیون المپیک
عروس تلویزیونها
از فروشگاههای معتبر تلویزیون المپیک بخواهید

مدل ۱۹۶۰ امریکا
اتوماتیك ـ زیبا ـ شفاف ـ بدون‌لرزش
نمایندگی انحصاری ابراهیم جواهری و شرکاء
باب همایون سرای همایون تلفن، ۳۳۳۲۵
دارای تضمین‌نامه هساله جهت تعمیرات
آ ـ ۳۰۵۴

بذرافشان نظامی
بهترین تخم گل ـ تخم چمن ـ تخم سبزی و کود شیمیائی را در اختیار شما میگذارد
خیابان قزوین ـ چهارراه گمرك ـ تلفن ۲۴۰۰۶
آ ـ ۲۷۸۸

ماشین چمن تراش
آلمانی وارد شد
شرکت تهرانشهر محدود
خیابان سعدی
تلفن ۳۴۳۵۳ ـ ۳۰۲۱۱۵
شرکت آریا ـ خیابان فردوسی تلفن ۳۳۶۲۰
آ ـ ۲۹۹۸ آگهی مصور

کشتی کنکوردیا تارك M/S "CONCORDIA TAREK"
درحدود اول اردیبهشت ماه بخرمشهر وارد ودر ضمن تخلیه برای بنادر ذیل بارگیری خواهد نمود
جنوا ـ مارسی ـ نیویورک ـ بستن
فیلادلفیا ـ بالتیمور ، نورفولک
این کشتی اواسط اردیبهشت ماه حرکت ودر حدود ۲۰ روز پس از خروج از خلیج فارس به جنوا و۳۴ روز به نیویورك خواهد رسید.
کشتی هوگ سیلورکرست M/S "HOEGH SILVERCREST"
اواسط اردیبهشت ماه بخرمشهر وارد ودرضمن تخلیه برای بنادر فوق بارگیری خواهد نمود.
برای کسب اطلاعات بیشتر وتامین جا بنمایندگی کل در ایران
شرکت سهامی لوانت اکسپرس ترانسپورت (ایران)
خیابان سعدی کاشی ۴۴۷
تلفنهای ۳۷۲۷۰ ـ ۳۴۶۶۹ ـ ۳۳۹۹۴ ـ ۳۶۱۵۷ ـ ۳۹۰۵۸
ویا بشعبات این شرکت در خرمشهر و تبریز مراجعه فرمائید.
آ ـ ۳۰۲۴

انتقاد

دکتر حسن صدر حاج سید جوادی

زن وشوهری!

ساعت نه دیشب موقعی که بمنزل میرفتم دیدم توی کوچه ما غوغائی است . زنها با چادر نماز و مرد هاهم با پیژامااز منزلهاشان در آمده وتوی کوچه جمع شده‌اند . بعضی از زنها گویا فرصت آنرا هم پیدا نکرده بودند که چادر نماز خود را بر دارند ووقتی از خانه بیرون آمده بودند متوجه شدند که وضع لباسشان خیلی مغشوش است و توجه نامحرم هاجلب شده !بدینجهت زیر چادر نماز زن همسایه رفته بودند یعنی هر دو نفر از یك گوشه چادر نماز استفاده می نمودند .

من ابتدا خیال کردم عروسی‌است چون یك پاسبان جلوی در یکی از خانه ها ایستاده بود ولی بعدا معلوم شد عروسی نیست و دعواست .آنهم دعوای بین زن و شوهر !

برای تماشای این دعوا و اطلاع از چگونگی وقوع و نتیجه آن شاید در حدود صد نفر زن و مرد و بچه در کوچه جمع شده بودند .

اینهم خودش موضوعی است !مگر دعوا هم تماشا دارد !برای مردم کوچه ما که تفریح و سرگرمی ندارند هر اتفاق کوچکی بتماشا کردن و وقت گشتن میارزد . این وقایع با اینکه نه سناریو دارد و نه رژیسور ، نه کار گردان و نه بازیگر بدون‌هیچگونه تردیدی از فیلم های فارسی تماشائی تر است و ازطرفدیگر زحمت‌تماشای آنها از صف بستن مقابل سینما ها و تحمل رنج و عذاب بیشمار بمراتب کمتر می باشد .

آنوقتها که آب لوله کشی نبود و مردم در شب های نوبت آب‌هرکدام بیلی بدوش کشیده و راه میافتادند و احیانا دعوا راه میانداختند و بسرو کول هم میزدند تفریح و سرگرمی مردم رفتن سرآب وتماشای وقایع و حوادثی بود که احیانا اتفاق میافتاد و حالا که بحمدالله آب لوله کشی شده این وسیله تفریح هم از مردم سلب گردیده است !!

بهر حال موضوع دعوای دیشب‌آنطور که خانم همسایه با آب وتاب برایم شرح داد از اینقرار بود خانم قابله‌ای که در کوچه ما سکنی دارد دارای شوهر نا اهلی است .

تا فراموش نکرده‌ام این نکته را هم در همینجا بعرضتان برسانم دعوا از آن نظر که بین زن و شوهرفهمیده و تحصیل کرده‌ای بود جالب و عجیب بنظر میرسید زیرا بدون شك یك خانم قابله که پانزده سال‌درس‌خوانده و گرم و سرد روزگار چشیده‌شوهر خود را با چشم باز انتخاب میکند و اینگونه اختلافات معمولا در زندگی پیش نمی آید و اگر هم پیش بیاید بصورت حاد و علنی نباید باشد .

در هر حال میگفتم شوهر خانم نااهل از آب در آمده ، آنهم‌چه نا‌اهلی ! آقا هروئین میزند وتریاکی‌می کشد و زهر مار میخورد آنهم ازبودجه خانم ! هرچند روز یکبار سری بخانم میزند و حضرت‌علیه‌را سر کیسه‌می کند بعد از منزل قاچاق میشود و می رود دنبال انجام وظائفی که‌نفس لعنتی و سرکش بعهده‌اش محول ساخته است .

خانم که بیشتر سر گرم زائو و مریض و کار های خودش است کمتر مزاحم آقا میشده ولی بالاخره بقول خانم همسایه کاردباستخوانش میرسد و نا گفته نماند که این کارد راخانم مادر زن تیز تر میکندوزودتر باستخوان میرساند تا جائیکه زن تصمیم میگیرد مرد را بخانه‌اش راه ندهد . البته خانه هم مال خانم است و از صنارو سه شاهی مامائی جمع کرده است.

آقا ساعت هشتو نیم نزول اجلال فرموده زنك را بصدا درمی آورندولی کسی در را بروی ایشان نمی‌گشاید. آقا دو مرتبه و سه مرتبه و ده مرتبه زنك را فشار میدهند اما خانم دیگر این زنگها را نمیشوند .

آقا متوجه امر میشوند و از تصمیم خانم مطلع میگردند .

جنب خانه خانم قابله مثل اغلب خانه ها خرابه‌ایست که‌کار را برای آقا آسان میکند . اگر در را بازنکردند اشکالی ندارد آقا از دیوارحیاط‌بداخل خانه میپرند .

در اینموقع صبر خانم قابله و مخصوصا مادر زنشان بپایان میرسد و هر دو دست بدست هم داده آقارا با ضربات مشت و لگد و لنگه کفش بحال می آورند .

آقا بدنبال پاسبان میرود و در همین موقع بود که بنده هم سر رسیدم . همسایه مقابل ما جناب سرهنك که ازتلفن‌منزل ایشان‌ارتباط بین کلانتری و پاسبان وطرفین دعوا برقرار بود پادرمیانی کرد ومشغول اصلاح جریان بود وبالاخره من‌نفهمیدم موفق شد یا نشد

بهر حال فرقی نمیکند چه‌موفق‌شده باشد و چه نشده باشد مرده شوی‌این زن و شوهری ها را ببرد !

کفتگوی مردم

محروم از مزایا

آموزگاران حومه فرهنك شادکان مینویسند همزمان با استخدام ماهده زیادی‌که درشادکان بوده‌اند با ماکن دیگر انتقال یافته و مزایای بیشماری از قبیل خانه ـ بیمه ـ بهداشت ـآب وبرق و غیره استفاده مینمایند و برای ما که دراین محل انجام وظیفه‌میکنیم هیچگونه مزایائی منظور نشده تقاضا داریم یا مارا نیز منتقل کنند ویا مزایائی منظور دارند .

گارد جنگل

عده‌ای ازکارمندان بنگاه جنگلبانی میگویند چندسال پیش‌بنگاه جنگلبانی مارا پس‌از گذراندن دوره‌های ۶و۹ ماهه استخدام کرد وپس‌ازآنکه گارد جنگل به ژاندارمری ملحق گردید پیشنهادشدکه‌دوره‌آموزشگاه‌گروهبانی را با حقوق ماهی‌یکهزار ریال طی نموده درژاندارمری مشغول شویم‌چون این پیشنهاد را نپذیرفتیم حقوق‌مارا از ۶۵۰۰ریال به ۲۲۰۰ ریال تقلیل داده‌اند .

فراموش شدگان

آموزگاران شهرستان شاهرود مینویسند در سال ۳۷ حقوق کلیه کارمندان افزایش یافت‌وآموزگاران‌از نظرها محوگردیدند همچنین درسال جاری حقوق‌همه‌کارمندان افزایش‌یافته بازاسمی‌از آموزگاران نیست تقاضا داریم نسبت به‌آسایش و رفاه حال آموزگاران اقدامات مثبتی مبذول‌دارند.

بادارو قابل معالجه بود

آقای احمد شعبانی پور کارمند سابق فرهنك لاهیجان مینویسد دوماه پیش همسرم برای معالجه بدکتر مراجعه کرد خانم دیپلمه مامائی کورتاژتجویز کرد پس از مراجعه باطبای تهران گفتند اصولابه‌کورتاژ احتیاج نبوده وبادارو قابل معالجه بود خوبست مامائی که‌بکورتاژ واردنیست بچنین عملی دست نزند .

جایزه بزرك

چند روز قبل انجمن کارشناسان بلیط های بخت آزمائی از ۱۹کشور مختلف در شهر تل اویو تشکیل گردید ... این سومین انجمن بین‌المللی لاطار است که تشکیل میشود ونمایندگان ده‌کشور اروپائی دوکشور آسیائی سه کشور آفریقائی و چند کشور آمریکائی و استرالیا در آن شرکت نمودند .

در این کنفرانس ماشین جدید لاطاری که در نروژ ساخته شده‌است مورد بازدید قرار گرفت این‌ماشین نمرات برنده را بطور خودکار روی پرده‌ای ظاهر میسازد و در عین حال از آن عکس برداری میکند . ضمنا در باره جایزه بزرك بین‌المللی‌بمبلغ ۳۵۰ هزار دلار مذاکرات لازم بعمل آمد .

چطور میخوابید

باوجود پیشرفت های علم و توجه باین حقیقت که خواب قسمتی ازوقت شبانه روزی انسان را تلف میکند معذالك هنوز بشر موفق نشده است چیز دیگری را جانشین خواب کند و خواب از تغذیه برای بدن لازم تر است .

هرکس بطورعادی بعد ازپانزده دقیقه استراحت بخواب میرودو عمیق ترین ساعات خواب حوالی نیمه‌شبو در لحظات قبل از بیداری است هنگام خواب حرارت بدن کم میشود و حتی نزدیك صبح حرارت بدن‌تا یکدرجه هم پائین می‌آید .

معمولا هر شخصی در اثناء شب سی‌و پنج‌مرتبه وضع خوابیدن خودرا تغییر میدهد و جوانها بیشتر تغییر حالت میدهند و اینکار برای اینکه تمام اجزاء بدن بسهم خود استراحت نمایند ضروری است .

برای خوب خوابیدن بایدتختخواب راحت ، اطاق بدون سرو صدا بادرجه حرارت مطبوع فراهم کرد .

از اینجا و آنجا

کشورهای مالاریاخیز

گزارش سازمان بهداشت جهانی‌حاکی است که در سال گذشته۵۶۸ میلیون نفر در برابر مالاریا حفاظت شده‌اند و درمحل‌سکونت ۱۶۸میلیون نفر دیگر بازرسی و اقدامات مقدماتی بعمل آمده‌است . کشورهائیکه‌بیش از همه در معرض خطر مالاریا قرارداشته‌اند بترتیب‌عبارتند از هندوستان، اندونزی ، پاکستان و برزیل .

امور عادی

در لندن آقای ادوارد کارتر ۳۹ ساله علیه زنش بدادگاه شکایت‌نمود وی در نامه شکوائیه خود متذکرشد که همسرش در مقابل دیگران او را کتك میزند . در مجالس رقص‌ناگهان او را ترك کرده بادیگری برقص مشغول میشود و او را از وضع‌موجودی ارزاق خانه بی‌خبر نگاه میدارد وحتی ذخیره چای را مخفی میکند...آقای کارتر با ذکر این نکات از محکمه تقاضای جدائی نمود ولی قاضی پس از مطالعه کافی چنین رای داد.

«...این قبیل مسائل که مدعی درنامه شکوائیه خود ذکر کرده جزء امور عادی‌وجاری زندگانی زن وشوهر است و نمیتواند دلیل طلاق باشد ..»

چهل سال خاموشی

هفته گذشته آقای پتار مصطفی‌از اهالی یوگسلاوی که ۹۰ سال‌دارد زبان باز کرد ! !نامبرده مدت چهل سال تمام یك کلمه صحبت نکرده. بود وقتی علت را از او سئوال کردند جواب داد ۴۰سال پیش برای اینکه‌از شرکت در جنك و فعالیت های نظامی معاف شوم از حرف زدن خودداری نمودم و پس از اینکه مدتی خودرا لال نشان دادم رفته رفته باینکارعادت کردم و احتیاجی هم بحرف زدن نمیدیدم ! !

گرفتاری

در لوس آنجلس خانم نینا آروی از چهاردهمین شوهر خود تقاضای طلاق نمود . نامبرده ۴۹سال داردووقتی از او سئوال شد برنامه آینده‌اش چیست جواب داد سرمن خیلی شلوغ بوده و گرفتاری مدام شوهر کردنو طلاق گرفتن برای من فرصتی باقی نگذاشته بود تابه خودم فکر کنم‌و افکارم را برای اتخاذ یك رویه‌مناسب زندگی متمرکزسازم ... و حالامی - خواهم چندی از شوهر کردن خودداری کنم‌تا بافرصت‌کامل درباره‌خودم‌تصمیم بگیرم .

عذر مسموع

دردنور آقای شیدلر که باموتور سیکلت خود بیك ماشین متوقف در کنار خیابان تصادف کرده بود توقیف ومورد بازجوئی قرار گرفت . نامبرده اظهار داشت هنگامی که بسرعت می‌راندم ناگهان یك ملخ روی بینی‌من نشست و من کنترل خود را از دست دادم و بماشینی که ایستاده بود تصادف کردم ، دادگاه دلیل او را قانع کننده دانست و او را تبرئه نمود .

جان سخت

در یکی از شهرهای برزیل آقای پدرو ۳۵ ساله از زندگی سیر شدو تصمیم بخودکشی گرفت وی دوگلوله در سرخود خالی‌کردودوگلوله بریه‌اش شلیك کرد و یك قند شکن بسر خود زد و بالاخره بااره‌شروع به‌بریدن گلوی خود نمود... در اینموقع بود که همسایه‌ها از ماوقع اطلاع یافتند و پیدا کرده او را احاطه کردند وبعجله‌وبرا به بیمارستان رسانیدند . دربیمارستان نامبرده مورد معاینه قرار گرفته و بستری شد و پزشك به جمعیت‌منتظر ونگران باخونسردی اظهار داشت «...بحمدالله خطری‌متوجه‌پدرونیست!»

درمان
روماتیسم
مطب دکتر مهندس
خیابان یوسف آباد ایستگاه‌ایران

قرص مخمرآبجو-یستامین
را از داروئی بهنام خیابان ناصر خسرو تلفن۵۲۵۳۶ ابتیاع‌فرمائید
آ- ۳۹۶۲

دستگاههای مجهز به‌یخچال
اجاق‌گاز ظرف‌شوئی
درشش اندازه مناسب رسید
صاحبان سلیقه قبل‌از تهیه وسایل‌فوق‌از
دستگاه نامبرده در شرکت تهرانشهر ـ محدود
خیابان سعدی تلفن ۳۴۳۵۳ و ۳۰۲۱۱۵ دیدن نمائید

آهای مردم خوش سلیقه تهرون
از روزیکشنبه صبح سینماهای
چارلی و سهیلا

این دختران را

با این پسران
بنام
دختران ناقلا
بشما معرفی میکنند

بردی در سینماهای:
سهیلا - پلازا
اقیانوس مرگ
دوبله بفارسی
با شرکت ادی کنستانتین - پیر آنجلی - آدا بارتوك

بی ام - آسه آ - دیزل ژنراتور
بقدرت ۱۸ تا ۱۰۰ کیلوولت آمپر
باتابلو - بالک گازوئیل - رادیاتور و باطری ۱۲ ولت - سوارشده روی شاسی
آماده برای نصب در هرمحل

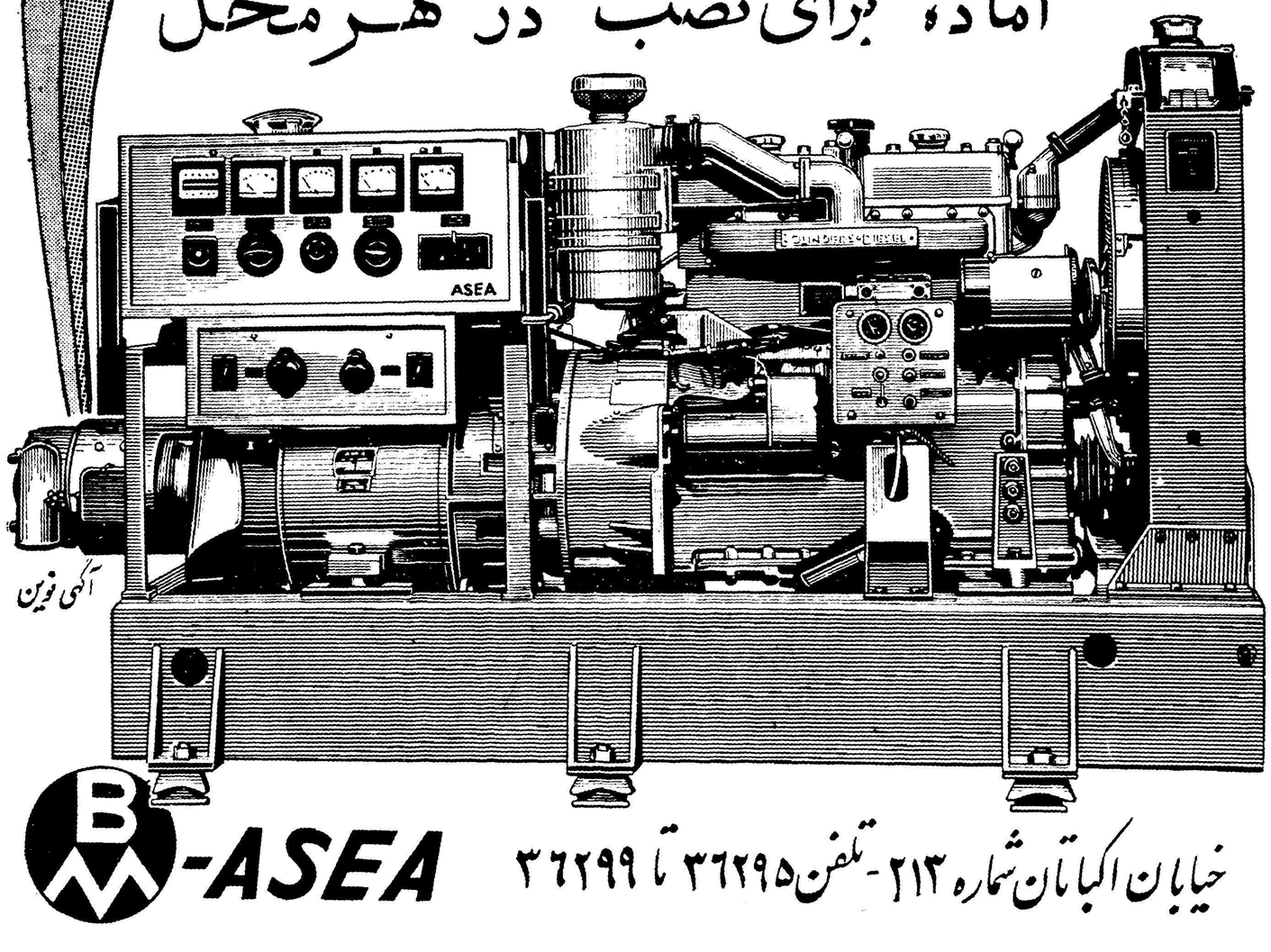

آگهی نوین
B-ASEA
خیابان اکباتان شماره ۲۱۳ - تلفن ۳۶۲۹۵ تا ۳۶۲۹۹

جدول شماره ۱۴۹۵

	۱	۲	۳	۴	۵	۶	۷	۸	۹
۱			■						
۲					■				
۳		■						■	
۴				■					
۵			■		■				
۶		■					■		
۷	■								
۸			■			■			
۹									

افقی : ۱ـ چیزی میان بلور و چینی‌ـ زیاد نگردید که گم شده است ۲ـ از اعداد ـ رفیق بی‌مقدار و بی تناسب آسمان ۳ـ بی احتیاط کمتر دارد ٤ـ از اقسام‌ماهی‌ـ شهر عشق و موسیقی ۵ـ مشروب ساخت آنرا علاج‌صد درد بیدرمان دانسته اند ـ چیست که در این روزگار گذران چنین نباشد ٦ـ بوسه پیر زن چنین میکند ـ مال رستم خیلی معروف بود ۷ـ نعلی برای گمراه کردن ۸ـ چون بخت برگردد دندان شکن میشود ـ ضمیری است ۹ـ از چیز هائی که در طبیعت تابخواهید فراوان است ـ از ترکیبات‌شیمیائی .

عمودی :۱ـ انشاالله‌که سرکار نیستید ـ کتاب هم بارش میکنند ۲ـ از واحد های الکتریکی ـ عدد منفی ا ـ پدر تازی ۳ـ کامیوندار ها از رفتن روی آن ابا دارند ٤ـ از کارخانهای اتومبیل سازی اروپا ـماه فرنگی ۵ـ با انگشت تیر می‌کنند خشکبار پرکالری ٦ـ اطاقی که اینطرف باشد زمستان سرد است و تابستان گرم ا ـ خدای خوبیها ۷ـ داشتن چنین بودجه‌ای آرزوی هروزیر مالیه‌ای‌است ۸ـ ازچهارپایان دم بریده ـ پول خارجی ـخواهش دل ۹ـ از اختراعات ارشمیدس ـاز لباس های قدیمی زنانه .

حل جدول شماره ۱۴۹۴

افقی :۱ـبند ـفردوس ـوالده ـگاف ۳ـشیدا ـدالی ٤ـبو ـعهـهن ۵ـزنجیر ٦ـسن ـزم‌ـیك ۷ـ وصله ـگوته ۸ـ این ـحرارت ۹ـرباعی ـسیك.

عمودی :۱ـبوش ـسوار ۲ـ نایب ـنصیب ۳ـ دلدوز ـلنا ٤ـداـنزه۵ـ فعـعجم‌ـحی ٦دمی‌ـگر ۷ـدگا ـ ریواس ۸ـ واله ـکتری ۹ـسفینه ـهنك.

کاری که یک مرد در پاکستان انجام داد

رژیم ایوب‌خان دستگاه اداری را تصفیه کرده و دوهزار کاغذباز و پشت‌میز نشین را اخراج کرد

خائنین و دزدان و قاچاقچیان اموال عمومی تسلیم دادگاههای خاص شده‌اند .

مالیاتهای معوقه با شدت گرفته میشود و بودجه پاکستان متعادل شده است . درطی سه هفته پنجهزار میلیون ریال مالیات معوقه گرفته شد

* ایوب‌خان زمین را میان کشاورزان تقسیم کرد ومالکین بزرک را از میان برداشت

★ **نتایج اصلاحات ایوب‌خان بسرعت آشکار گشته و ذخائر ارزی کشور طی نه‌ماه دوبرابر شد**

مقالات وگزارشهای خارجی

خدمت ایوب خان به پاکستان و شاید دنیا آن است که وی یکی از مشکل ترین مسائل عصر حاضر را حل کرده است . این مسئله آن است که وقتی یک ملت جدید را نمیتوان با دمکراسی اداره کرد . پس چه باید کرد ؟

انگلیسها در پاکستان همه‌مظاهر یک حکومت پارلمانی را به میراث نهاده بودند . اما وقتی انگلیس ها رفتند ، نظام دمکراسی در پاکستان متزلزل شد ، زیرا پاکستان دچار سه مشکل بود : ۱ـضعف وحدت ملی ۲ـنبودن حکومت ثابت ۳ـ توانائی اقتصادی .

پاکستان که در ۱۹۴۷ از هند جدا شد شامل دو قطعه خاک است که با یکدیگر از راه خشکی هزارو ششصد کیلومتر فاصله دارند . این فاصله نیز در اختیار هندوستان است که سیاست دوستانه‌ای نسبت به آن کشور ندارد . وقتی دو کشور جدا شده بودند نیم میلیون از مردم پاکستان در نبرد های خونین میان هندوها و مسلمانان جان سپردند .

مرگ جناح

هنوز یکسال از استقلال پاکستان نگذشته بود که محمد علی جناح موجد سیاسی پاکستان جان‌سپرد. حکومت دمکراسی در پاکستان دچار تشنج و هرج و مرج گشت وکابینه ها یکی پس‌از دیگری سقوط کردند نقض قانون ، بازار سیاه و قاچاق کار عادی سیاستمداران شد .

محمد ایوب خان که آنروز ها فرمانده ارتش پاکستان بود ، با خشم باین مناظر می نگریست و دندان روی جگر گذاشته بود .

وی نیز مانند دو سرباز دیگر آسیائی ـ ژنرال نوین برمه وساریت سیام ـ تصمیم گرفت سرو صورتی به وضع کشور خود بدهد .

وی که فرزند یک روستائی هند شمال غربی است هنگام تحصیل‌خود در انگلستان دیده بود که یـک کشور جدیدو دمکرات چگونه‌اداره میشود . وی که بادرجه عالی از سند هورست فارغ التحصیل شده بود در ارتش جدیدپاکستان مقامات عالی را بطور طبیعی احراز کرد .

در ۱۹۴۷ به فرمانداری نظامی پاکستان شرقی منصوب شد ودر همان سال سمت ریاست‌ستاد ارتش پاکستان را بوی تفویض کردند .

البته پیاپی ایوب خان را بماموریت های تشریفاتی خارجی میفرستادند تا کمتر داخل کشور باشد و زبان باعتراض بگشاید .

شبهای دراز وی در ستاد خود در راولپندی با دوستان نظامی خـود می نشست و ضمن نوشیدن ویسکی و سئودا از خود می پرسید :کجای کار خراب است ؟ چه باید کرد؟ وقتی موقع عمل رسید وی کاملا پاسخ این پرسش هارا میدانست.

کودتا

سرانجام در اکتبر ۱۹۵۸ زمان عمل فرا رسید . در پارلمان محلی پاکستان شرقی نمایندگان مخالف برای آنکه شر رئیس مجلس را دفع کنند وی را مورد تمجید قرار دادند . این امر سبب شد کـه نمایندگان طرفدار حکومت نسبت به رئیس مجلس مظنون شوند . آنها با دسته های صندلی و دوات و قلم بجان وی افتادند تا پای‌مرگ مضروبش ساختند .

ایوب خان بعدا گفت : «اگـر بگذاریم این اوضاع‌ادامه یابدتاریخ مارا نخواهد بخشید »

در شب شش اکتبر ایوب خان بدعوت دوست و همدرس قدیمی‌خود اسکندر میرزا رئیس جمهوری‌وقت پاکستان در یک کودتای بدون‌خون ریزی در پاکستان مقررات نظامی‌را مستقر ساخت و اسکندر میرزاایوب خان را بسمت فرمانداری نظامی منصوب ساخت . سه هفته بعدایوب خان خود زمام‌امور را بدست‌گرفت و اسکندر میرزا را روانه لندن ساخت .

از لحاظ دنیای خارج این یک کودتای کلاسیک نظامی بود .نهرو فریاد زد «این یک دیکتاتوری‌نظامی بدون پرده است . »

اما ناقدین رژیم ایوب‌خان بزودی دریافتند که این یک رژیم کاملا تازه است . رئیس جمهوری جدید اعلام کرد که مقررات نظامی تا زمانی مجری است که «زمینه سیاسی ، اجتماعی ، اقتصادی و اداری » تصفیه نشده باشد .

Newsweek

تصفیه

بمنظور تصفیه این زمینه ایـوب خان دو هزار کاغذ باز وپشت میزـ نشین را اخراج کرد و برای‌دادرسی خائنین و دزدان و قاچاقچیان‌اموال عمومی دادگاههای خاصی بوجود آورد .

وی مالیاتهای معوقه را باشدت عمل وصول کرد (در سه هفتـه معادل پنجهزار میلیون ریال) وتعادل بودجه را برقرار ساخت .

او زمین ها را میان کشاورزان توزیع کرد و مالکین بزرک را از میان برد .

نتایج عملیات وی بسرعت آشکار گشت . چنانکه ذخایر ارزی کشور طی نه ماه دو برابر شد وصادرات ۱۴۴ درصد افزایش یافت .

آنگاه نوبت به انقلاب اجتماعی‌او رسید .

دمکراسی اساسی

وی در پاکستان حرکت سازمان اجتماعی را بسوی دمکراسی آغاز کرد . ایوب خان گفت : «هدف غائی ما برقراری دمکراسی است. اما این دمکراسی باید به نحوی باشد که اهالی پاکستان آن را درک کرده بتوانند طبق مقررات آن فعالیت و زندگی کنند .»

نام این داروی‌ایوب خان «دمکراسی اساسی » است .

طبق اصول این دمکراسی اهالی پاکستان در هشتاد هزار واحد انتخاباتی برای هر هزار الی‌هزارو پانصد تن جمعیت یک نماینده‌انتخاب میکنند . این نمایندگان تشکیلات دهکده و محله رااداره‌کرده مالیات هارا وصول میکنند و سازمان‌پلیس و مدارس و بهداشت و امـور شهرداری آن را انجام میدهند .

قرار است تشکیلات مذکور از ماه آینده کار خود را آغاز کند .

زنان و مردان در انتخاب‌مامورین این تشکیلات سهم اساسی‌دارند .

سپس این نمایندگان نمایندگان ایالتی را انتخاب میکنند و آن نمایندگان با نمایندگان منتخب دولت (به تعداد مساوی) نمایندگان مجلس مرکزی کشور را از میان خود بر می گزینند .

پس‌از اینکه مدتی ملت پاکستان براین اساس فعالیت کرد آنـگاه برای وصول بدرجه بالاتری از دمکراسی آماده خواهد بود .

این سرمشقی است که ایوب خان برای برقراری دمکراسی در همه کشور های جدید الاستقلال داده است .

خبرنگاران اطلاعات در خارجه گزارش میدهند

محمدرضا واقفی : خبرنگار اطلاعات دربیروت

ضیافت بافتخار دانشجویان ایرانی دانشگاه آمریکائی بیروت

هفته گذشته مجلس ضیافتی‌بافتخار دانشجویان ایرانی که امسال دردانشگاه امریکائی بیروت موفق بکسب افتخاراتی شده‌اند از طرف رایزن فرهنگی سفارت ایران و سرپرست دانشجویان در منزل مشارالیه برپا بود .

در این ضیافـت آقای دکتر نجم سفیر ایران در لبنان ، آقای‌بزرک حائری دبیر اول سفارت و سایر اعضای سفارت و همینطور روسای دانشگاه امریکائی با خانم های‌خود دعوت شده بودند .

آقای راد سرشت ، رایزن‌فرهنگی اظهارداشت «من هم‌مثل دیگران بسهم خود افتخاری را که دانشـ جویان عزیز کسب کرده‌اندو باعث سرافرازی هم میهنان خود شده‌اند به‌آنها تبریک میگویم و امیدوارم که آنهارا در سالهای آتی مصمم‌تر به‌بینم . »

در رشته های علوم بخصوص فیزیک و شیمی عالیترین نمـرات بدانشجویان ایرانی تعلق دارد . خانم دکتر نصار که ازدانشمندان طراز اول اتمی خاور میانه است و استادی گروهی از دانشجویان ایرانی را بعهده دارد نیز علاقـه دانشجویان ایرانی را به کسب علم ستود .

هنر مینیاتور ایران

در ضیافت منزل آقای رادسرشت، عکس‌های رنگی که‌از هنر مینیاتور ایرا ن‌برداشته و توسط یونسکو منتشر کرده‌اند ، فوق‌العاده مورد توجه مهمانان قرارگرفت وهمینطور تاریخ و جغرافیای مصور که درسال های ابتدائی تدریس میشود جالب توجه بود . دانشجویان بسئوالهای مهمانان درمورد سیستم فرهنگی و تعلیماتی کشور پاسخ میدادند و اطلاعاتی از دانشگاه تهران وقسمت های مختلف آن در اختیار مهمانان میگذاردند . از مهمانان آن شب پرفسورزین‌بین دانشجویان‌محبوبیت فراوان دارد . دکتر زین که اصلا اهل مشهد است ،ریاست قسمت تاریخ را در دانشگاه امریکائی بعهده دارد . مجلس ضیافت با اثر عمیقی که در دانشجویان گذارد تا پاسی از شب ادامه داشت

دراین عکس از راست بچپ آقای‌دکتر نجم سفیرایران ، مشاور دانشجویان دفتر دانشگاه آمریکائی وآقای رادسرشت رایزن فرهنگی سفارت وهمسر ایشان دیده میشوند

کپنهاک ـ خبرنگار اطلاعات

مهمانی از ایران

سطح هنر ورزش در دانمارک عالی است

روزنامه کثیر الانتشار (برلینگـه تیدنده) چاپ کپنهاک که موردعلاقه مردم کشور های اسکاندیناوی است و روزانه یکصد و هشتاد هزار شماره در دانمارک منتشر می گردد متن مصاحبه ای را که با آقای کاظمینی رئیس باشگاه‌بانک ملی ایرا ن‌که برای مطالعه درامر ورزش در آنکشور بسر میبردبعمل آورده در شماره اخیر خود تحت عنوان «مهمانی‌ازایران» چنین‌نوشته است :

«مدیر بزرگترین سازمان‌ورزشی ایران خواستار توسعه‌ورونق‌تشریک مساعی بین ایران و دانمارک است آقای کاظمینی که مدیر یکی از بزرگترین باشگاه های ورزشی ایران یعنی باشگاه بانک ملی است در حال حاضر مشغول دیدار از شهر کپنهاک می باشد وی مـی گوید من ماموریت دار م‌میزان و طریقی را که مردم اسکاندیناوی بورزش خدمت میکنند مطالعه‌نمایم من ده روز در دانمارک توقف مـی کنم و سپس به سوئد خواهم رفت دیروز از سازمان دولتی تربیت‌بدنی دیدن کردم ـ آقای پروفسور امانوئل هانسن همه چیز را بـمن نشان دادندومن تحت تاثیرسازمان قرار گرفتم برای من بسیار جالب توجه بود وقتی فهمیدم که در روز های بخصوص هفته میتوان بااعضاء خاندان سلطنت‌وقت ملاقات‌داشت.»

«هر دو رهبرعلاقمند بورزش‌هستند

«ما درایران میدانیم که پادشاه دانمارک مانند شاهنشاه عزیزمـان ورزشدوست هستند همانطور که فردریک پادشاه دانمارک به شنا و قایق‌رانی میروند شاهنشاه ما به تنیس و اسب سواری و شنا واسکی علاقمند هستند . ازوی سئوال شد در ایران مردم تاچه حدود ازورزش های دانمارکی اطلاع دارند بیش‌از آنچه شما در دانمارک فکر میکنید ما میدانیم که مرد م‌دانمارک دربازی بدمین تن مهارت کامل داشته ودر بین سایر ملل اروپائی شهرت‌زیاد دارند ما میدانیم که قهـرمانان بدمین‌تن بانوان دانمارک در چندروز گذشته با قهرمانان امریکائی‌برای کسب مقام قهرمانی جهانی مشغول نبرد بوده‌اند . هنگام بازدید از سازمان دولتی تربیت بدنی من درک کردم که ورزش‌دردانمارک وایران یک شعار دارد « برای توسعه روح همکاری »

مرکب جدید
سوپر کوئینک پارکر

براحت و روان نوشتن قلم شما کمک میکند .
مرکز پخش برای تمام ایران : بنگاه پارکر چهارراه قوام‌السلطنه
یکی از محصولات شرکت قلم پارکر

یاقوت
نماینده میپذیرد
کارخانه بزرگ سازنده
مواد غذائی
یاقوت
و پودر رختشوئی
کارین
برای فروش محصولات خود درشهرستانها احتیاج به‌نمایندگان فعال و معتبر دارد
خواهشمند است بنشانی زیر با ما مکاتبه کنید
خیابان پامنار ابتدای کوچه مروی کارخانه یاقوت (گردونه)

جرثقیل برقی
لوچا
از ۲۵۰ تا ۱۰٫۰۰۰ کیلو
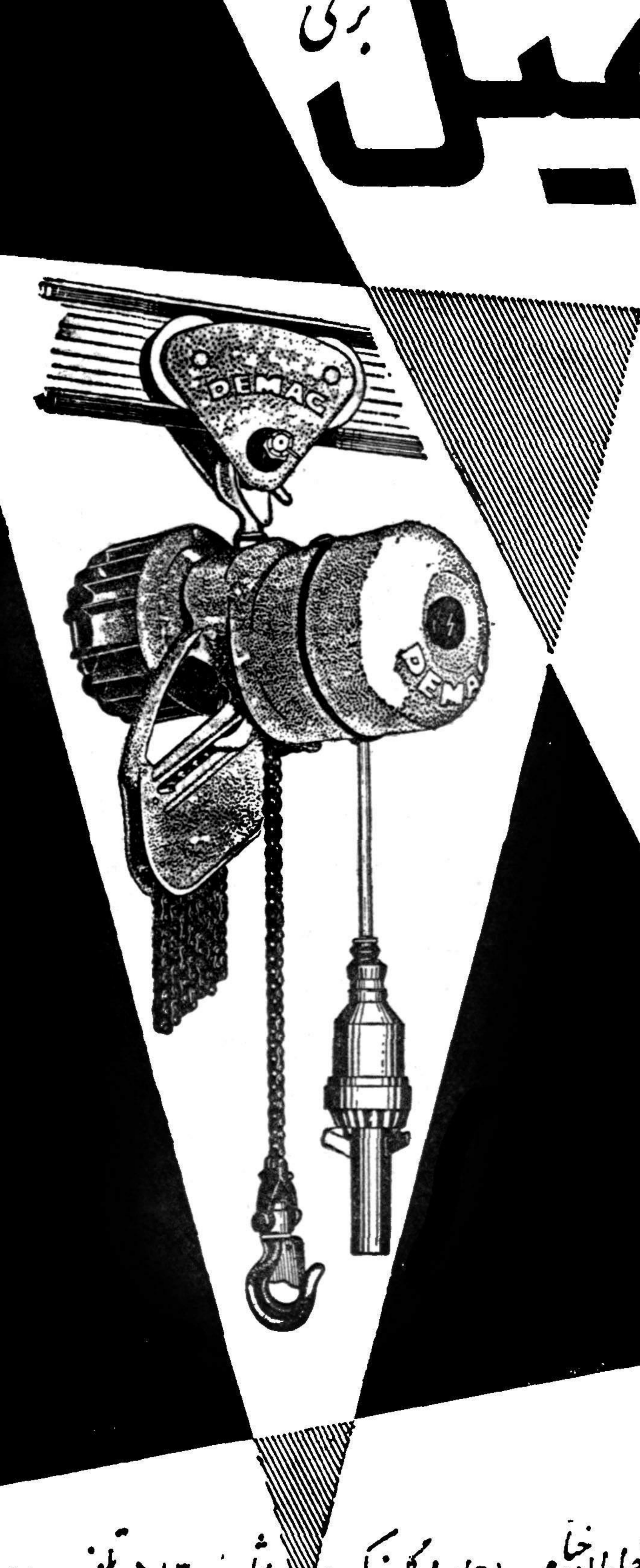

شرکت سهامی پامیر
خیابان خیام ـ (چهارراه گلوبندک) شماره ۵۸۳ تلفن ۲۹۴۴۳ـ ۲۲۴۶۰
گردونه
آ ـ ۲۹۳۴

در انتخاب بادبزن مختارید
ولی

قبل از خرید از انواع مدلهای بادبزنهای سیلور دیدن کنید
SILVER FAN
بادبزنهای سیلور برخلاف اغلب بادبزنها سالیان دراز خدمتگذار شماست
سیلور: شیک ، زیبا ، بی صدا ، محکم
کانون آگهی منصور
نماینده انحصاری : شرکت تهرانشهر ـ محدود ـ خیابان سعدی ـ تلفن ۳۴۳۵۳ و ۳۰۲۱۱۵
آ ـ ۲۹۹۶

نوشته : آقای علی‌اصغر امیرانی

مدیر مجله خواندنیها

مشکل عبور و مرور را چگونه حل کنیم

چهار راه رانندگان

«آهسته برو چشمت راهم بگذار»

مهمترین عامل تصادف بعدازعابرین رانندگان هستند

رانندگان نیز مانند عابرین دارای طبایع و افکار و احساسات وعادات و اخلاق گوناگون می باشند و با آنکه بر خلاف عابرین که بتعداد جمعیت دنیا مختلف و متلون هستند همگی مطیع یك نوع مقررات بوده تقریبا با یکنوع وسیله و آلات و ابزار (رل ـ ترمز ـ گاز) سر وکار دارند و علم و فن واحد هم یاد گرفته‌اند معهذا طبایع و عادات گوناگونی که در ابتدا دارند و یا بتدریج بعدا پیدا میکنند خواهی نخواهی در آنها تاثیر کرده نمی توانند از فرمان آنها سرپیچی کنند خاصه که از لحاظ موقعیت اجتماعی و اقتصادی و تربیتی فرق فاحش داشته باشند .

آن خانم زیبائی که پشت رل کادیلاك آخرین سیستم «بنازی که لیلی بمحمل نشیند» قرار می گیرد و بزمین منت می گذارد که برروی آن راه میرود با راننده اتومبیل کرایه که هر دقیقه از زمان و هر یك متر از مکان در سرنوشتش موثر است با یك جناب سرهنك که بهشت جیب جنگی که با زره پوش فرق ندارد می نشیند از زمین تا آسمان با هم فرق دارند و هرقدر هم بخواهند نمیتوانندیکجور برانند واز یك قانون و مقررات واحد ولو قانون آسمانی و انسانی هم باشد نمیتوانند پیروی کنند چنانکه نمی کنند .

یك مرد زن و بچه دار با یك جوان «یالقوز» هرگز نمیتواند یك جور برانند یك نماینده یا سناتور مصونیت دارد و یا افسر هفت تیر بکمر بایك راننده‌تاکسی که‌سرش بیوسته برای توسری خوردن از هر کس و ناکس آماده است هیچوقت نمیتوانند همردیف اتومبیل برانند.

خوشبختانه قوانین تصادف مانند قوانین طبیعی بر خلاف قوانین‌مصوبه ومامورین‌ماهمیشه کرو کوراست‌زن‌و مرد وپیرو جوان‌و عالی و دانی نمی‌شناسند منتهی عوامل در هر حادثه فرق میکند . همینکه‌تصادفاتی روی میدهد پای راننده و مسافر ثروتمند همانطور می شکند که دست راننده و مسافر فقیر صورت بانوی زیبا همانطور زخمی‌میشود که سرشاگرد شوفر کچل و این تنها مقررات ما و مجریان هستند که‌در هر تصادفی به نسبت وضع و مقام و مرتبه تصادف کنندگان و حتی موجودی بانکی خود و کسانشان بین آنها تفاوت قائل شده یکی را بیشتر و یکی را کمتر گناهکار معرفی می نمایند .

متاسفانه پشت رل نشستن هم مثل پشت میز وزارت و ریاست ومقامات دیگر نشستن است ودر آن‌خاصیتی است که وقتی یك شخص معمولی که در حال عادی خیلی هم مطیع و ملایم است پشت رل می نشیند میخواهد با پا بر روی گاز فشردن و بر سرعت اتومبیل افزودن حق همه را زیر پا و پشت سر گذاشته خواه بحق خواه بنا حق از همه‌جلو بیفتد و عقب ماندگی در زندگی را با تند راندن جبران کند اگرچه خودش هم با سر بزمین درغلطد چنانکه تاکنون بسا‌سرها که برسر این هوس رفته و کسی عبرت نگرفته و متاسفانه بازهم عبرت نخواهد گرفت.

هر راننده‌ای که پشت رل قرار میگیرد چهار راه مشخص و مختلف در پیش دارد که باختیار خود از هر کدام که بخواهد میتواندبراند

نخست راه خانه ومنزل‌است

راننده‌ای که میخواهد شب سالم نزد زن‌و بچه‌اش برودهیچگاه ودر هیچ حال نباید در خیابانهای شهر از چهل کیلومتر تندتر براند . همچنین مسافرین و سرنشینان‌یك وسیله نقلیه اگر واقعا مایلند شب سرسالم به بستر به‌گذارند بهیچ قیمتی ولو بقیمت پیاده شدن هم‌شده است نباید بگذارند راننده در شهر از چهل کیلومتر تندتر براند . وقتی خود راننده و مسافرین مانند پلیسی سرعت خود را کنترل‌کنند هرگز حوادث دلخراش و جبران ناپذیر روی نخواهد داد و اگر بدهد لااقل‌دلخراش‌و جبران ناپذیر نخواهد بود .

راه دوم راه زندان است

این راه بین ۴۰ تا ۸۰ کیلومتر سرعت قرار گرفته است .همینکه راننده‌ای از سرعت معمولی تجاوز کرد قدم در راه زندان گذاشته است زیرا شکی نیست با این سرعت آنهم در خیابانهای پرعبور و مرور شهر دیر یا زود با کسی‌یا چیزی تصادف خواهد کرد و راه زندان را در پیش خواهد گرفت .

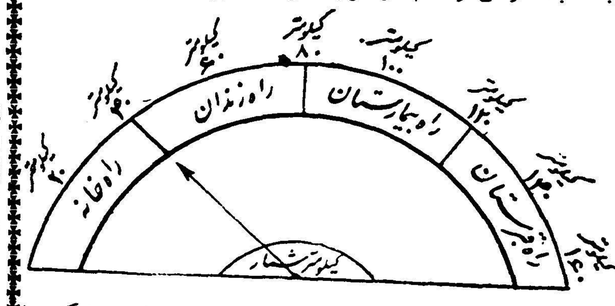

راه سوم راه بیمارستان‌است

این راه که با راه زندان هم یکی است درست موقعی آغاز میشودکه عقربه کیلومتر شمار جلو راننده‌از ۸۰ کیلومتر در ساعت تجاوز کرده بصد برسد دریك چنین وضعی دیر یا زود خود راننده و مسافرین و احیانا عابر بیگناه دیگری را به بیمارستان واز آن پس اگر زنده بماند بزندان خواهد فرستاد .

ناتمام

شما هم لطفا نظریات پیشنهادهای خودرا در مورد مشکل‌عبور ومرور جهت درج در ستون کرسی آزاد برای ما ارسال فرمائید .

از : دکتر پریور

کودك شما

چرا بعضی ازکودکان دیر زبان‌بازمیکنند

شرط اول زبان آمدن کودك سلامت گوش‌اوست‌چه‌اگر کودکی گوشش کرباشد ونتواند صداها را بشنود مسلما بهیچوجه حرف‌نخواهد زد حتی به‌تجربه ثابت شده است کودکان دو ساله که‌بعلت ورم‌مغز وبیماریهای آن گوششان کرشده آنچه‌را که‌میدانسته‌اند نیزفراموش کرده وبکل لال شده‌اند.

کودك‌در دوسه‌ماهگی صداهائی ازخود نشان میدهد که هنوزازنوع کلمات نیست در۷ـ۸ماهگی کلمات دوسیلابه‌را میتواند اداکند ومثلا اسم پاپاياماما‌مان‌را صدا کند ولی‌در هیجده ماهگی کم‌کم که کلمات مختلف رابخوبی میسازد ودر دو ـ سالگی جمله‌های کوچك را میتواند بگوید وبالاخره درسه‌سالگی است که شخصیت خودرا می‌شناسد و خودش رامن‌خطاب میکند وقبل از آن سن بااینکه‌میتواند جمل‌مختلف بسازد ومقصود خودرا برساندهنوز خودرا من خطاب نمی‌کند واگر مثلا کفش خودش‌را باونشان دهند وبگویند این کفش مال کیست عوض اینکه بگوید کفش من می‌گوید کفش پروین والبته پروین همان خودش است.

کودکانیکه از سه‌سالگی دیرتر زبان باز میکنند وبرای‌ساختن کلمات وجمل وعبارات از تاریخ معمول عقب‌تر هستند گنك ترندو باید بدرمان آنها پرداخت.

همانطورکه گفتم شرط اول به‌زبان‌آمدن شنیدن‌است‌واگر کودکی کرباشد نمیتواند زبان بیاموزد و مقصود خودرا بیان کند وشرط‌دوم حرف‌زدن عدم فلج عضلات فکین و زبان است یعنی کودکی که‌عضلات زبانش فلج باشد ونتواند آنهارا خوب‌بدلخواه خود دردهان حرکت دهدمسلما نخواهد توانست حروف وکلمات وجمل‌رابسازد وادا کند پس‌از این مطلب هروقت قوای‌مغزی کودك ازنظرترکیب کلمات‌وساختن عبارات کافی بود میتواند خوب حرف بزند چه مرکز اصلی تکلم درمغز است وکودکانیکه بعلل بیماریهای غدد داخلی یاارثی قدری کندذهن ویاگنگ آفریده شده‌اند ممکنست یااصولا بزبان نیایند و یالااقل دیرتر از موعد مقرربزبان آیند.

دیگر از عواملی که‌درزود بزبان آمدن‌کودك‌دخالت‌داردمیل بحرف‌زدن است یعنی اصولا محیط‌کودك باید طوری باشد که‌اورا مایل به‌حرف‌زدن کند مثلا کودکی که روزها دریك محیط تنها وبدون‌هم‌بازی یا پرستار باقی بماند مسلما باکودکی که‌دورش خاله وعمه و واقوام دیگر جمعند واورا تشویق بحرف‌زدن میکنند فرق داردمنظور اینست که‌برای زودبزبان آمدن کودك مکالمه بااو نیزاز جمله واجباتست.

کلود اوتان‌لارا اعتراض میکند

کلوود اوتان لارا کارگردان فرانسوی نسبت به حذف چندصحنه از فیلم اخیر خود به رائول‌لوی‌تهیه کننده فیلم اعتراض کرده و حاضر نشد فیلم نامبرده را جهت نمایش امضاء کند.

این فیلم که‌بنام «مسابقات سان فرانسیسکو » نامیده میشود بعقیده رائول لوی دارای چند صحنه‌خلاف اخلاق است.

فیلم « مسابقات سان‌فرانسیسکو» با شرکت لوران ترزیف و دانیل‌ـ گوبرت تهیه شده .

رم پس‌از هالیوود

پس‌از اعتصاب‌هنرپیشگان‌هالیوود اینك هنرپیشگان رادیو ـ تلویزیون ایتالیا تصمیم گرفته‌اند اعتصاب نامحدودی را آغاز نمایند . علت اتخاذ این تصمیم عدم موافقت‌رادیو ـ تلویزیون در رسمیت شناختن‌حقوق هنرپیشگان می باشد. تاکنون‌پیس های مختلف چندین بار در رادیو و تلویزیون اجرا میشد بدون‌اینکه وجهی به هنرپیشگان پرداخت‌شود و بهمین جهت هنرپیشگان نامبرده تقاضا دارند که حقوق دیگری‌برای آنها تعیین شود.

همه چیز از همه

تلفن آینده

اخیرا در «میدل‌سکس» انگلیس نمایشگاهی برپاکرده‌اند که دیدنی‌های بسیار دارد. ازآنجمله این تلفن جدیداست که تلفن آینده‌نام گرفته است. دیگر لازم نیست مقدار معین سکه‌پول در صندوق‌مخصوص آن‌بریزیم از آنجا که‌مدت تلفن برخی از اشخاص بسیار کوتاه وبرخی بسیار طولانی است وانصاف نیست هردوسته یك مقدار پول در صندوق تلفن بریزند این تلفن جدید خودبخود معین میکند که مدت وقتی که شما تلفن کرده‌اید چقدر است ومقدار پول که باید بپردازید بلافاصله روی‌آن نقش می‌بندد.

تکیه‌بر جای‌پدر

مارسل سردان روی رینك بکس

پیروزی آسان بدست نمیآید

مارسل‌سردان فرزند قهرمان‌بکس جهان هفته قبل در ۱۶ سالگی قدم بجای پای پدرش گذاشت . پدر مارسل قهرمان بکس جهان بودکه دراثر یك سانحه‌هوائی‌بدرودزندگی گفت و اینك فرزندش که ۱۶سال بیش‌ندارد راه پدررادنبال میکند .

هفته گذشته مارسل شانزده‌ساله هنگامیکه برای اولین‌بار وارد رینك شد میترسید ووحشت داشت ،ولی بزودی ترس ووحشت جای‌خودرا به قدرت و شجاعت داد وبسوی‌حریف هجوم آورد .

هنوز چند لحظه از بازی نگذشته بود که ضربات مشت اورا متوجه کرد که کسب عنوان قهرمانی و دنبال کردن راه‌پدر چقدر مشکل است . تماشاچیان بشدت مارسل جوان را تشویق میکردند زیرا در چهره‌او چشمان درخشان‌پدرش را میدیدند که هنگام حمله بحریف بسان چشمان پلنگی خشمگین‌شعله میکشید .

مارسل همیشه فیلم های مربوط به‌مسابقات پدرش را تماشا میکند تااز آنها برای حمله دفاع درمقابل حریفان استفاده کند. مارسل‌اینك قدم درراهی گذاشته که افتخارات را برای او بارمغان‌خواهد آورد‌ولی عده‌ای عقیده دارند که حمل تمام این افتخارات از قدرت و توانائی مارسل۱۶ساله‌خارج‌است و شانه‌های او تحمل آنهارا نخواهدداشت. چیزیکه مسلم است‌استعداد‌و توانائی وهوش وسرعت عمل مارسل زمینه موفقیت های آینده اورا هموار خواهد ساخت .

پدر قهرمان

عکس صفحه

((روندگان صلح))

این عکس صحنه ورود ۴۰هزارنفراز مخالفین تسلیحات اتمی‌را به‌میدان «ترافلگار لندن» نشان میدهد . طول صفوف تظاهر کنندگان ۸کیلومتر بودوپس‌از آنکه ۸۰کیلومتر راهرا پیاده طی‌کردند وارد میدان ترافلگار شدند . دراین تظاهرکنندگان دسته موزیك قرارداشت وپس‌از آن به‌ترتیب کودکان ،زنان ، جوانان ،نمایندگان مجلس ، دانشمندان ، اتم شناسان ودهها نویسنده‌وهنرمند قرار گرفته‌بودند . این جمعیت عظیم که‌برای نشان دادن اعتراض خودبه تسلیحات اتمی پیادەامرفتن را انتخاب کردند «روندگان صلح» نامیده شدند وامیدوارند باتحمل رنج۸۰ کیلومترپیادەروی دررسیدن بهدف خود پیروز شوند .

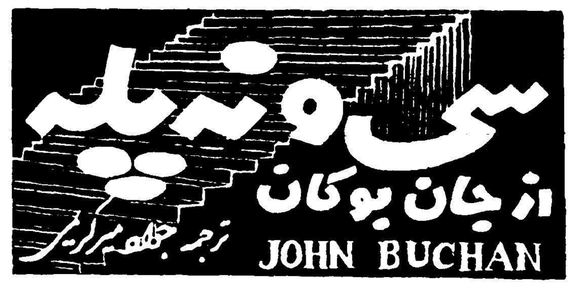

ـ۳۰ـ

اسباب تنیس ، کتها و کلاههای متعدد که از جا لباسی آویزان بود، عکسها و تابلو های نقاشی که بدیوار ها کوبیده بودند و همه چیز دیگر کاملا طبیعی و مربوط بمنازل معمولی بود .

درنتیجه هنگامیکه خدمتکار اسم مرا پرسید نام حقیقی خود را گفتم و داشتم صبر میکردم که او برود و ارباب خود را خبر کند اما بغتتا یادم افتاد که چه تصمیمی گرفته بودم و بدون اینکه منتظر شوم دنبال خدمتکار وارد اطاق شدم .

متاسفانه همان دوسه ثانیه تاخیر فرصت گرانبهائی را از دست من گرفته بود و موفق نشده بودم تاثیر ناگهانی شنیدن اسم خودرا در آنها به بینم و موقعیکه داخل اطاق شدم خدمتکار اسم مرا گفته بود ومرد سالخورده که بالای میز نشسته بود می‌خواست از جا برخیزد و برای ملاقات من بیاید آنها مشغول صرف شام بودند و آقای«آپلتن» یعنی همان جنتلمن‌مسن لباس شب که عبارت از کت کوتاه مشکی و کراوات مشکی بود دربرداشت. آن‌شخص‌چاق‌هم‌نظیر همین‌لباس‌راپوشیده بود ولی‌آن‌یکی‌که باریك‌و سبزه‌بودلباس آبی‌رنك بتن‌داشت .

آقای «آپلتن» دو قدم جلوآمد وباکمال تزاکت پرسید :

ـ آقای هانی ؟ بنده را می‌خواستید به بینید ؟بچه‌هایکدقیقه صبرکنید الان من برمیگردم .مابهتر است باطاق پذیرائی برویم و صحبت‌کنیم.»

من یك‌صندلی‌جلوکشیده وروی آن نشستم :

ـ« همین جا خوب است زیرا من بیگانه نیستم . خیال میکنم ما قبلا هم یکدیگر را ملاقات کرده‌ایم و مطمئن هستم که‌شما میدانید من چکار دارم .»

باوجودیکه فقط یك چراغ روی میز میسوخت و روشنائی اطاق کافی نبود من‌بخوبی توانستم علائم تعجب رادرقیافه آنها به‌بینم و مستر آپلتن بعداز اینکه مدتی بمن خیره شد گفت :

ـ«ممکن است »ممکن است من‌شمارادیده باشم ولی‌متاسفانه حافظه خوبی ندارم وشما باید لطفا کار خودتان رابفرمائید زیراهرچه فکر می‌کنم هیچ چیز از آن نمیدانم .

نمیدانستم احمقانه صحبت می‌کنم یاخیر ،درهر صورت بعداز اندکی مکث گفتم :

ـ بسیار خوب ،حالا که‌شما نمیدانید خودم خواهم گفت . من‌آمده‌ام بشما اطلاع بدهم که‌بازی تمام شده ومامورید دارم که‌شما سه‌نفر را توقیف کنم .

ـ توقیف ؟. توقیف‌برای چه ؟

قیافه مستر آپلتن درموقع گفتن این جمله واقعا حیرت زده‌بود ، من‌با همان‌خونسردی اولیه‌گفتم :

ـ «توقیف بعلت قتل فرانکلین اسکادر در لندن در بیست‌و سوم ماه گذشته .»

آپلتن باتعجب زیادی گفت :

ـ فرانکلین اسکادر ؟ من‌هرگز چنین اسمی نشنیده‌ام .

جوان سبزه‌روبمیان صحبت اودویدوگفت:

ـ آن جنایتی بود که‌در محله پورتلند اتفاق افتاد ، من‌تفصیل آنرا در روزنامه‌ها خواندم .ولی شما مگر دیوانه هستید آقا ؟ازکجامیآئید ؟

ـ «ازاسکاتلند یارد »

مدت یکدقیقه سکوت کاملی دراطاق حکمفرما بود ، مستر آپلتن را به‌مجسمه‌ای‌ازیك شخص معصوم وبیگناه که‌تعجب ووحشت فوق‌العاده‌آرامش و روحیه‌اش‌را برهم‌زده‌است میشدتشبیه کرد. بالاخره‌آن‌جوان‌چاق روبه‌آپلتن‌نموده و گفت :

ـ نگران نباشید ،عموجان .این اشتباهی است و ازاین‌جور اشتباهات خیلی اتفاق میافتد .

مابآسانی میتوانیم آنرا رفع کنیم .اثبات این‌موضوع مشکل نیست که‌جنایت مزبور هیچ ربطی بماندارد ، من میتوانم ثابت‌کنم آنموقع‌در انگلستان نبوده‌ام و بوب هم که‌دراثر تصادف اتومبیل دربیمارستان بستری بود، فقط شمادر لندن بوده‌اید ولی‌میتوانید توضیح‌بدهید که‌چکار میکردید .

ـ «درست است پرسی» من آنموقع در لندن بودم والبته آسان است که توضیح بدهم چکار میکردم .

روز بیست وسوم ماه گذشته درست روزبعد از عروسی آگاتا بود، بگذاربه‌بینم آنروز کجا رفتم ؟آهابادم آمد صبح قدری خرید کردم وناهار رادر کلوپ باچارلی خوردم ، بعداز ظهر لوازم ماهیگیری راکه‌خریده بودم باینجا فرستادم وبعد بدیدن مستر فیشر رفتم وشام راهم بااو بودم ، همانشب بود که‌سرما خوردم و تب کردم وتا دوسه روزبعد درمنزل خوابیده بودم . ولی آخر این توهین بزرك وغیرقابل تحملی است ،اسکاتلند یاردچطور چنین اشتباهی میکند ؟

جوان چاق که‌مستر‌اپلتن اورا پرسی مینامید روبمن کردو باکمال ادب گفت :

ـ خیال میکنم شمامتوجه شده‌اید که‌اشتباه کرده‌اید ،ماهم مثل تمام مردم انگلستان میخواهیم بقانون وبه‌پلیس کمك کنیم وازنظر احترامی که‌برای افراد پلیس قائل هستیم میل نداریم اشتباهاتی کنند که‌بعدا خودشان بخودشان بخندند وبهانه بدست خارجیان بدهند که‌منتظرند پلیس انگلستان رامسخره کنند ، اینطور نیست عموجان ؟

نظرمیامد که‌مستر آپلتن خونسردی خودش راباز یافته است وبعدازکمی مکث جواب داد :

ـ همین طوراست بوب ،مامحققاهرچه ازدستمان بربیاید برای راهنمائی و کمك به پلیس انجام خواهیم داد ولی من‌نمیدانستم که‌کار آگاهان اسکاتلند یارد برای‌دستگیری یك‌قاتل بهرکس که‌برسند بدون‌تحقیق واطمینان نسبت ارتکاب جنایت میدهند ،ما ازدستگاه پلیس مشهور خود بتمام دنیا میبالیم و من ازاین دستگاه هرگز چنین انتظاری نداشتم .

غیرممکن بودتمام اینها بازی وتظاهر باشد .حرفها وحرکات این‌سه‌نفر بقدری‌طبیعی بود که‌من فهمیدم واقعا اشتباه کرده‌ام وهمانطور که‌آنها میگفتند اشتباه خنده آوری هم کرده‌ام .میخواستم معذرت بخواهم وازخانه خارج شوم ولی تصمیم گرفتم آخرین‌تیری را هم که در ترکش داشتم بکار ببرم زیراحالا که‌اشتباه من‌خنده دارشده بود مانعی نداشت که خنده‌دارتر بشود .

چنانکه گفتم چراغ روی‌میز روشن بود واین‌نور برای منظوری که من داشتم کفایت نمیکرد بنابراین ازجا برخاسته کلید روی دیوار رازدم و تمام چراغهای سقف راروشن کردم و بعد بادقت بسیار بقیافه های‌آنها خیره شدم ولی چیزی نفهمیدم .

این‌سه نفر که‌یکی ازآنها سالخورده ودیگری چاق وسومی باریك و سبزه بودممکن بود همان قاتلین اسکادر و تعقیب کنندگان من‌باشند وممکن بود نباشند زیرا تنها این‌اشتباهات برای اتهام آنها کفایت نمیکرد .

نمیتوانستم تشریح کنم که‌چرا من‌که‌حافظه عجیب وقوه تشخیص وشناسائی فوق‌العاده‌ای دارم آنموقع دلیل قانع کننده‌ای‌برای‌خود پیدا نمیکردم و چیزی آشنا بچشمم نمیخورد .

بالاخره مستر آپلتن پرسید .

ـ خوب آقاقانع‌شدید ؟

من هیچ کلمه‌ای برای‌جواب پیدا نکردم وهمانطور ساکت‌باقیماندم .

نیازمندیها و آگهی‌های کوچک

استخدام میشود

کارلتون هتل
یکنفر آشپز مجرب را که ازعهده طبخ خوراکهای اروپائی و ایرانی برآید استخدام مینماید . مراجعین همه روزه بدفتر هتل در خیابان ثریا نرسیده بچهار راه روز ولت مراجعه نمایند .
۳-۱ آ - ۲۷۸۹

آگهی استخدام
مهندس ماشین باسابقه کار وتسلط کامل بزبانهای انگلیسی یا آلمانی برای اداره فروش ماشین آلات تمام روز استخدام میشود . تلفن۳۹۲۳۵
۳-۱ آ-۲۷۲٤

شرکت سهامی ریسندگی وبافندگی اطلس بافت تهران
برای شروع بهره برداری از ریسندگی و بافندگی کار گران زن ومرد آزموده و چله کشی ومتصدی آهاردادن و میکانیك ریسندگی و بافندگی و تراشکار و متخصص موتور برق و حسابدار با حقوق مکفی استخدام مینماید داوطلبان به محل کار خانه نرسیده به پل‌سیمان کوچه کار خانجات صنعتی تلفن ۹۲۲۳٤ با مدارك خود مراجعه نمایند .
۳-۱ آ - ۲۸٤۱

فتو برته خیابان نادری کوچه شیروانی
احتیاج به دو نفر بانو فروشنده‌در تمام روزدارد اوقات مراجعه بین ۵الی۷ بعد از ظهر هر روز .
۲-۱ آ-۲۹٦۱

بچند نفر کارگر آماتور عکاس سیار
نیازمندیم علاقمندان میتوانند همه روزه از ساعت ٤ بعد از ظهر به‌خیابان لاله‌زار نو جنب سینما مترویل پاساژ پیرنیا فتو سیتی مراجعه نمایند .
۲-۱ آ-۳۰۰۱

آگهی استخدام
یکنفر خدمتگار زن که‌تنها باشد مورد نیاز است .بدفتر سفارتکبرای افغانستان مراجعه شود .
۲-۱ آ-۲۹۷۷

بیمارستان‌وزایشگاه‌دکتر بیژن
دونفر پرستار دیپلمه و سه‌نفر بهیار یادوشیزه که‌لااقل گواهی‌شش ساله ابتدائی داشته‌باشند استخدام مینماید .
تلفن ٤۰۵٦۰ - ٤۱۳٦٤
۲-۱ آ-۲۹۰۳

آگهی استخدام
شرکت سیوند به یکنفر دوشیزه یابانو که بماشین نویسی لاتین و فارسی کاملا مسلطو زبانهای فرانسه و انگلیسی را خوب بداند وازعهده ترجمه آنها برآید برای تمام روز نیاز مند است داوطلبین به شاهرضا خیابان ویلا شماره ۲۱ به دفتر حسابداری شرکت سیوند مراجعه نمایند .
۳-۱ آ - ۲۷٦۵

اتکو
مهندسین مشاور سازمان برنامه
برای تهیه طرح راه تاکستان - تبریز - بازرگان احتیاج بعده ای مهندس ونقشه بردار دارد داوطلبان میتوانند همه روزه صبح و بعد از ظهر بدفتر شرکت شماره۸٤خیابان آبان تلفن ٤۰۳۱۲ مراجعه‌نمایند.
۳-۱ آ-۲۹۳۷

آگهی استخدام
۱- یکنفر منشی باسابقه برای امور اداری
۲-یکنفر تحصیلدار باضامن
۳- دونفرراننده موتور سیکلت سه‌چرخه باگواهینامه .
٤-دونفر راننده وانت باگواهینامه پایه ۲همگانی
برای تمام روز استخدام میشوند. شرکت آب ودانه خیابان امیرآباد خیابان فرصت کوی پیرنیا شماره ۳۰ تلفن٦٦۱۱۸ -٤٤۸۷۷
۳-۱ آ-۲۸۰٦

آگهی انتخاب دستیار
دانشکده پزشکی تبریز برای‌خدمت در بیمارستان زنان یك تن دستیار مامائی با سابقه انتخاب مینماید .
داوطلبان واجد شرایط میتوانند با مدارك لازم از تاریخ دهم اردیبهشت ماه ۱۳۳۹ تا بیست روز در تبریز به دبیرخانه دانشکده پزشکی و درتهران باداره کل تعلیمات عالیه مراجعه و ثبت نام نمایند .
استخدام پذیرفته شدگان ازمسابقه موکول بصدور اجازه استخدام جدیدو تامین اعتبار خواهد بود .
رئیس دانشکده پزشکی وداروسازی تبریز - دکتر امیر کبیریان .
۳-۱ آ-۲۸۸٤

مستغلات

مستاجرین محترم‌مستغلات
صد ها منزل و آپارتمان خالی‌موجود داریم واز شما کمیسیون دریافت نمی کنیم لاله‌زار نزدیك‌مهران سازمان‌تهیه مسکن ۹٤۰ تلفن ۳۹۲۹۳ -۳۹۹۵۳ مراجعه فرمائید .

مقاطعه ساختمان
متر مربع زیر بنا از ۱۸۰ الی ۰۰ تومان
نقشه‌های ساختمانی
و نظارت و دکوراسیون بقیمت مناسب زیر نظر مهندسین و معماران شرکت
ساختمانی بتون ریز
چهارراه دروازه‌دولت تلفن ٦۹٤۱۹۵
آ- ۲۷۷٦

پول پول پول
هر مبلغ بخواهید موجود است بدفتر معاملات پول شاهرضا مقابل دیوار کانه شهرداری تلفن ٤۲۵۱۲ رجوع فرمائید .
۱۰-۱ آ-۲۰٦۷

مژده به شرکت های هواپیمائی و فروشندگان بلیط حج
یك‌دفتربازرگانی شامل٤ اطاق بابرق‌وتلفن فرش مبله جنب سازمان بهداشت (محل‌آبله کوبی و تجمع حجاج) برای فروش بلیط هواپیمائی بسیار مناسب است برای دو ماه در اختیار گذارده میشود طالبین بتلفون٤۲۸٦۰ بازرگانی آکازین مراجعه‌نمایند.
۵-۱ آ-۲٤۷۵

پول شرطی
دربرابر مستغلات مرغوب شمال شاهرضا لازم است
شاهرضا روبروی سینما رویال آژانس رایت ۳۱۸۵۳- ۳۲۹۷۱
۵-۱ آ-۲۸۸۷

استخدام پزشك
سرویس بهداری شرکت اتکو مهندس مشاور سازمان برنامه‌بیکنفر پزشك دیپلمه جهت تصدی درمانگاه لوشان (نزدیك منجیل) احتیاج دارد داوطلبان میتوانند بادر دست داشتن مدارك لازمه باین سرویس واقع در خیابان تخت جمشیدچهار راه فیشرآباد شماره ۳۰۵ مراجعه نمایند .
۳-۱ آ-۳۰۲۳

استخدام‌ماشین نویس
یکنفر از فارغ‌التحصیلان رشته ماشین نویسی مورد لزوم فوری است . علاقمندان بدفتر کاخ دانش مراجعه فرمایند .

کاخ دانش
نادری -نرسیده بچهارراه اسلامبول
آ- ۲۹٦۸

شرکت ساختمانی دتایل
واقع در خیابان شمیران به سه نفر نقشه کش مجرب‌دیپلمه از آموزش فرهنك که مختصری متراژ بدانند نیازمند فوری است . داوطلبان مستقیما به دفتر آموزش فرهنك مراجعه‌فرمایند .
آ- ۲۹۲۲

استخدام میشود
چند بانو برای ملاقات خانواده‌ها و پخش لوازم آرایش استخدام میشود . داوطلبان بسازمان آوازه- خیابان فردوسی پاساژ ۲٦ تلفن ۳۰۵۰۲۸ - ۳۸۷۷۳ مراجعه نمایند
۳-۱ آ-۲۹۳۰

آگهی استخدام
یکنفر جوان دیپلمه که‌سوابق کار درتجارتخانه‌های خارجی داشته وزبان انگلیسی رانسبتا خوب بداند وخدمت سربازی رانیز انجام داده‌باشد استخدام میشود .
شرکت سهامی‌بیمه ملی خیابان سعدی‌ساختمان‌اردکانی
۲-۱ آ-۲۹۰۵

استخدام
گل‌فروشی ایریس یکنفر فروشنده که اطلاعاتی در بسته بندی گل داشته باشد با حقوق مکفی استخدام مینماید داوطلبین به تلفن ٤۸۹٤۹ مراجعه فرمایند .
۲-۱ آ-۲۹۹۵

Foreign Corporation requires
Shorthand typist with perfect knowledge of English. Write full particulars and salary required to FORCOR P.O. Box 193.
آ- ۳۰۹۲

واگذار میشود

چند باب اطاق و یك سالن بزرگ جهت دفاتر بازرگانی و شرکتهااول خیابان سعدی واگذارمیشود بتلفن ۳۰۲٦۸٦ - ۵۰۳۳۵ مراجعه شود.
٤-۱ آ - ۲۸۲۷

یك آرایشگاه مردانه
و۲ آرایشگاه زنانه با آب وبرق و وسائل تکمیل واگذار میشود طالبین به دخانیات خیابان استخر نگاه‌بیات مراجعه فرمایند .
٦-۱ آ-۲۵۰۷

فروش اتومبیل

بنز دیزلی ۱۸۰ مدل ۵۷ برنك خاکستری و قیمت مناسب که حمل آن ازمونیخ بتهران میسراست بفروش میرسد . بآدرس زیرمکاتبه شود .
Box MK 88 920 c/o CARL GABLER wERBEGESELLSCHAFT MBH., Karlsplatz 13, Munich 2, Germany.

یکدستگاه ماشین دوج وانت مدل ۵۵
۳-٤ تن مرتب وتمام اثاث آن تازه تعویض شده بایکدستگاه موتور مدل ۵۹ نوکه‌تازه سوارشده وباطاق وچادر نو بعلت مسافرت‌فروخته میشود طالبین درخیابان زرین نعل جنب دبیرستان ناموس گاراژ حاجی خان جهت بازدید ماشین فوق مراجعه فرمایند .
آ-۳۰۹۷

یکدستگاه فولکس واگن ۵۵
خیلی تمیز بعلت مسافرت خارج فروخته میشود بتلفن ۵۳٤۰۸رجوع شود .
۲-۱ آ-۳۰۷۵

بیکنفر پرستار بچه‌ایرانی
یا خارجی نیازمندیم حقوق مکفی داده‌خواهد شد تلفن ٤۸٦۳۱

آگهی استخدام
شرکت سهامی خشکه و فولاد (بهلر) به کارمندی که دارای شرایط زیر باشد نیازمند است :
۱- دیپلمه هنرستان صنعتی .
۲- آشنائی‌بزبان‌آلمانی یاانگلیسی
۳-دارا بودن گواهینامه انجام‌خدمت یا معافی دائم .
٤- سن کمتر از ۲۵سال .
داوطلبین همه روزه بین ساعت ۱۰ تا ۱۲ بدفتر شرکت واقع در خیابان خیام مراجعه نمایند .
شرکت سهامی خشکه وفولاد
۲-۱ آ-۳۰۵٦

دانشکده پزشکی‌گندی‌شاپور
برای رشته های تشریح - گیاه‌شناسی - فیزیولوژی - حیوان شناسی میکرب‌شناسی احتیاج بدستیار دارد داوطلبان واجد شرایط می‌توانند تا ۲۰ خرداد ۳۹ در تهران باداره کل تعلیمات عالیه وروابط فرهنگی و در اهوازبدفتر دانشگاه گندی‌شاپور مراجعه و ثبت نام نمایند .
رئیس دانشگاه گندی‌شاپور - دکتر کار

نماینده انحصاری برای تهران وشهرستانها
جهت توزیع وفروش محصول کارخانه منحصر بفرد وبدون رقابت درایران بنماینده بسیار فعال که دارای اعتبار -سرمایه‌ویاتضمین‌ملکی باشد نیازمندیم .
فقط اشخاص علاقمند بکارزیاد ودرآمد عالی باذکر کلیه‌مشخصات باراهنمای ۱۲٦۰ اطلاعات مکاتبه فرمایند .
۲-۱ آ-۲۹۳۵

برای تصدی آزمایشگاه
یکنفر متخصص برای تصدی آزمایشگاه استخدام میشود کانون پزشکان آبادان صندوق ۲۰۵
۳-۱ آ-۳۰۰٦

دکتر درطب یا داروساز
که‌سابقه کافی ویزیت در تهران داشته باشد مورد احتیاج است ضلع شمالی دادگستری-کوچه اعتماد مقدم شرکت رخ‌تلفن ۳۰۵۵۰۱
۲-۱ آ-۳۰۱۳

استخدام متخصص تلویزیون
شرکت سهامی زیمنس ایران جهت کارگاه های تلویزیون خود بچند نفر متخصص تلویزیون نیازمند است داوطلبین بفروشگاه زیمنس ایران خیابان‌سعدی مراجعه نمایند .

آگهی های کوچک

۲۵۰رقم شکم‌بند - پشت بند - فتق‌بند - ناف‌بند- بیضه‌بندطبی -باندالاستیکی ایده‌آل -کف‌طبی فنری و جورابهای واریس آلمانی - انگلیسی و آمریکائی
ناصرخسرو داروئی اعتماد قائم‌مقامی
۱۰-۱ آ- ۲۵۹٤

بیضه‌بند ورزشی۵۹آمریکائی ۱۰۰ ریال
ناصرخسرو داروئی اعتماد قائم‌مقامی
۱۰-۱ آ- ۲۵۹٦

مشمع میخچه ۲ ریال (کوئیك آلمانی)
ناصرخسرو داروئی اعتماد قائم‌مقامی
۱۰-۱ آ-۲۵۹۸

اجاره داده میشود

سه‌دستگاه آپارتمان ۳ و٤ اطاقی لوکس باکلیه لوازم مدرن در شمال شهر اجاره داده‌میشود به تلفن ٤۱۱۸۳ مراجعه شود .
۲-۱ آ-۳۱۰۳

سه‌دستگاه آپارتمان
باسرویس در طبقه اول ودوم وسوم یك عمارت واقع درباغ صبا خیابان ملك خیابان آتبلی بابرق و آب‌لوله کشی وگاراژ باجاره واگذار میشود طالبین درتمام ساعت روز تاساعت ۱۰ شب به تلفن ۸۳۰۰۵مذاکره‌نمایند.
آ-۲۹۵۸

اجاره داده میشود
دو ساختمان مجلل و مدرن
واقع در باغ بسیار مصفا دارای استخر شنا و لوله کشی آب در هر گوشه باغ و خانه .
شامل اطاقهای متعدد و سالون‌های زیبا - بار - حمام ها - آشپزخانه های مدرن دارای وسائل تهویه هوا -تلفن- لوستر و غیره مناسب برای سفارت خانه ها یا نظائرشان .
بتلفن شماره ٦٦۵۱٤مراجعه‌فرمائید صبحها از ساعت ۸ الی ۱۳ و بعداز ظهر ۳تا۷.
آ-۳۰۵۹

خانه اجاره
بمساحت یکهزار متر با بنای‌یك طبقه چهار اطاق حمام تلفن و برق آب لوله و دو زیر زمین خشك‌قابل سکونت گاراژ در شمال شهر باغ صبا برای دیدن رجوع فرمایند .
لاله زار نزدیك توبخانه
۳۹۷۸٤ به بنگاه کوشان
۳-۱ آ - ۲۵۹۲

یکدستگاه آپارتمان چهار اطاقه
باسرویس کامل که‌برای سکونت مناسب است درخیابان شاهرضا مقابل لاله‌زارنو پاساژ قندهاری‌باجاره واگذار میشودطالبین میتوانند باتلفن ٦۹۷۰۳ مذاکره وخود محل را هم بازدید نمایند .
آ-۲۹۵٦

دو دستگاه آپارتمان متصل بهم
دربهترین محله شهرخیابان شاهرضامقابل لاله‌زار نوپاساژ قندهاری‌دارای شش اطاق و بالکن های متعدد وسرویس کامل که‌برای دفتر تجارتی وشرکت‌های خارجی بسیار مناسب‌است بدون سر قفلی یك‌جا یابطور تفکیك باجاره واگذار میشود طالبین درتمام ساعت روز باتلفن ٦۹۷۰۳میتوانند مذاکره وخود محل راهم بازدید نمایند .
آ-۲۹۵٤

یکدستگاه ساختمان نوطبقه
واقع درخیابان شمیران شهناز سوم دارای شش اطاق وسایر لوازم بابرق باجاره واگذار میشود طالبین بتلفن ۳٤۰۱۰ رجوع فرمایند .
۲-۱ آ-۳۰۷۹

اجاره و رهن داده میشود
یك دستگاه آپارتمان که مجهز بتمام وسائل دارای چهار اطاق‌بزرگ بابرق،آب‌لوله کشی‌در بهترین موقعیت اجاره وهم‌رهن تصرف‌داده‌میشود‌طالبین به‌بنگاه شاهی جنب سینمامولن روژ تلفن ۳٦۳۳۲ مراجعه فرمایند .
۲-۱ آ-۲۹۷٦

اجاره داده میشود
یك‌ساختمان ۹ اطاقه دربست در اوائل خیابان ویلا دارای تلفن -برق ساعتی -دتوترم ووان
طالبین‌به تلفن ۳۷۱۷۱ -۳٦٤٦۱ مراجعه کنند .

احتیاجات زندگی

قابل توجه
قپانهای انگلیسی وژاپنی و ترازوهای آلمانی که‌مدتی نایاب بود وارد شد .
جلوخان‌مسجدشاه‌ابراهیمزاده
تلفن۳۱۰۰۷

بفروش میرسد

یك‌شماره‌تلفن(٤) بفروش میرسد . به شماره ٤۷۲۳٤ مراجعه شود

یك‌قطعه زمین ده‌هزارمتری
واقع در حاشیه جاده آرامگاه‌مقابل بنگاه سرای چیت ساز بفروش می رسد طالبین به تلفن ۳۰۵٤۰٤ مراجعه فرمایند .
۱۰-۱ آ-۱۹۵۳

یکدستگاه عکاسی باوسائل
مجهز درخیابان سلسبیل چهارراه دامپزشکی بفروش میرسد طالبین به بنگاه لامع چهارراه دامپزشکی مراجعه نمایند .

خانه دو طبقه ۲٤۰ متر
اوایل خیابان بهار برق تلفن آب نقدا یا معاوضه با زمین شهر یاخانه بزرگتر تلفن ۳۸۵۹٤ -٤۵٦۱۱ .

یك شماره تلفن
دربازار چهار سوق بزرك بفروش میرسد از ۹تا ۱۲ به ۵٤٤۳۰مراجعه شود .

خانه‌فروشی شخصی‌ساز
واقع در باغ صبا خیابان سلیم کوی ٦متری مسعود شماره ٤۳ دارای ۵اطاق حمام برق در و پنجره آهنی ۱۳۰ متر زیر بنا روکار سیمان سفید با بهترین بنا شمالی در دست نقاشی ماشین‌داخل حیاط میشود بمبلغ ۸۰ هزار تومان بفروش میرسد .
طالبین بهمان محل مراجعه فرمایند.

۱٤۰۰ متر زمین وساختمان
باآب جاری وبرق درخیابان سعدی نزدیك چهارراه‌سید علی که‌برای‌ساختن عمارت چندین طبقه و فروشگاهها مناسب‌است‌بقیمت عادله‌بفروش‌میرسد طالبین به تلفن ٦٦۵۱٤رجوع‌نمایند.

بفروش میرسد
یکدستگاه پیانو ٦۰۰۰۰ ریال .
یکدستگاه گرام‌بابلندگو ۱۹۰۰۰ ریال .
یکدستگاه‌تلویزیون‌فلیپس۱۹۰۰۰ ریال .
آدرس - داودیه - خیابان داودیه- پلاك ۷۹ سرهنك آمریکائی والس - تلفن ۸۱۳۳۱ .

جویای کار

راننده‌ای فعال
بایك موتور ژاپنی حاضر است روزانه ٤۰۰ ریال دریافت‌داردوحداقل برای دوشرکت کارکند نشانی‌خیابان امیریه کوچه اخباری پلاك۳۲ گودرز نصرتی مراجعه فرمایند .

یکنفر جوان‌که درامور ماشین‌نویسی
فارسی کاملا مطلع می‌باشد حاضر است بعدازظهرها مشغول کار شود. داوطلبان به‌فرهنك استان دایره(درآمد هزینه) مراجعه نمایند .

جوانی راننده درجه۲شخصی
جویای کار است براهنمای شماره ۱۲٦٦ رجوع شود .

گم شده

یکبرك معافی عدم اصابت قرعه بنام‌عزت‌اله فرنیان همدانی مفقود شده بشماره ۱۲٦٤ راهنمای اطلاعات مراجعه شود

آموزشگاههای ملی

کلاسهای جدید انگلیسی آموزشگاه آزاد بوذرجمهری نو
٦-۱ آ-۲٦۵۹

تقویم اطلاعات

پنجشنبه اول اردیبهشت سال۱۳۳۹
« بیست و چهارم شوال‌سال۱۳۷۹
« بیست و یکم آوریل‌سال۱۹٦۰
اذان صبح ساعت ۳و٤٦ دقیقه
طلوع آفتاب ساعت۵و ۲۲ دقیقه
غروب آفتاب ساعت ۱۸و ۳٦ دقیقه

صاحب امتیاز و مدیر مسئول دکتر عباس مسعودی
چاپ ... خیابان خیام چاپخانه اطلاعات

راهنمای پزشکی اطلاعات

دکترهای متخصص درمجاری ادرار و تناسلی
دکتر محمدرضا مسدد
رزیدنت‌سابق بیمارستانهای‌امریکا
درمان قطعی بیماریهای مقاربتی دروازه دولت روبروی ساختمان فیات تلفن- ۳۰۲۵٤۸ -پذیرائی‌عصرها ازساعت۵ الی ۸بعداز ظهر

دکتر دانشگر
امراض مقاربتی و جلدی و سوزاك تازه و کهنه ورم پرستات ضیق مجرا سستی وبواسیر امراض زنانه و نازائی خیابان سپه مقابل پستخانه تلفن ۳۰۲٤۱٦

دکتر های متخصص در امراض قلب
دکتر مرتضی شریفی
متخصص بیماریهای قلب و عروق از دانشگاه پاریس خیابان جامی - خیابان استخراول کوی خواجوپذیرائی عصر ها تلفن ٤۹۷٤۸ .

دکتر ا - پولوسا
متخصص بیماریهای مقاربتی‌مجاری ادرار تناسلی خیابان فردوسی شمالی کوچه صادق تلفن ٤٦۵۸۹ پذیرائی صبح و عصر

دکترهای متخصص درامراض اعصاب و روح
دکتر رحمانی
متخصص امراض اعصاب و روح از دانشگاه لندن خیابان پهلوی بالاتر از چهارراه امیر اکرم تلفن ٤۵۱۱٤ پذیرائی صبح و عصر

دکترهای متخصص در بیماریهای جهاز هاضمه
دکتر رفیعی
از دانشگاه پاریس معده ، کبد،روده- پذیرائی ٤تا۸ بعدازظهر خیابان جامی اول کوچه پاریس تلفن ٦۳۰٦۰

دکتر عباس نیك‌نژاد
متخصص از دانشگاه پاریس در بیماریهای معده - روده - کبد- لوزالمعده ودرمان بواسیر بدون‌عمل فیستول - فیسور بامتد موثر دروازه شمیران خ - گرامی

پلی کلنیك
دکترصدیقی - دکترمجاهدی
رزیدنت سابق بیمارستانهای امریکا بیماریهای داخلی- اطفال مقاربتی ترك تریاك وسایر مواد مخدره‌ترك الکل
مجهز بدستگاههای رادیو سکپی‌و انروسل ترابی (بخود بنی سیلین وغیره) دیاترمی
پذیرائی بعداز ظهرهاوایام تعطیل وشبها تاصبح
خیابان شاه روبروی مسجدسجاد شماره تلفن ٤۹۵۲٦

دکترملك افضلی
صبح وعصر پذیرائی مینماید قلهك -تلفن ۸۱۱۰۱

دکتر معانی
امراض مقاربتی - مجاری ادرار - معالجه سوزاك تازه و کهنه - ورم پروستات و سستی وناتوانی - ضیق مجرا امراض زنانه - خیابان فردوسی مقابل بانك ملی مرکز .

دکتر-س -صدیق ارشادی
رئیس سابق بیمارستان شرکت‌ملی نفت -مسجد سلیمان بیماریهای‌داخلی و کودکان
اول خیابان اردیبهشت -شماره۲۳

آخرین متد درمان سوزاك تازه و کهنه و ضعف قوای تناسلی
دکترجناب زاده دارای گواهینامه از دانشکده طب فرانسه خیابان منوچهری مقابل کوچه دبیرستان زاندارك

دندانپزشکی بنی‌هاشمی
خیابان ایران - آب سردار -تلفن ۳۰۳۰۲۱

کشیك امشب پزشکان
آقایان دکتر اسفندیار فرخانی : خیابان گرگان ، چهارراه عظیم‌پور - دکتر احمد رحیم زادگان :شاه جنب مسجد سجاد تلفن ٦۵۱۵۵ - دکتر کمال‌الدین دهشیری : بهار چهارراه ایرج خیابان صنیع‌الدوله
فردا شب (جمعه)
آقایان دکتر حسن‌مافی : دو راهی یوسف آباد ، کوچه امیرشاهی ،مقابل سفارت اندونزی تلفن ۸۲۰۰۷۳ -دکتر احسان‌الله رخشانی : خیابان‌سپه‌کوچه مبین و نجم آبادی پلاك ۲۸ تلفن ۸۷۳۲٤ - دکتر کرامت الله‌فرهودی: شاهرضا - چهارراه پل چوبی تلفن ۳۸۵۱۰

امشب بکدام سینما میروید؟

سینماهای درجه یک

سینما آسیا (تلفن ٤۲۹۰۹)
آناازبروکلین (تکنی راما- رنگی- دوبله بفارسی) با شرکت : جینالولو بریجیدا - ویتور یودسیکا . شروع: ۱۱ صبح - ۳- ۵ - ۷-۹ بعد از ظهر

سینما امپایر (تلفن ٦۷۲۵۲)
دراکولا و مهرویان (سینما سکوپ- رنگی دوبله بفارسی) با شرکت : سیلوا کوشینا - رناتوراشل - شروع: ۳۰ر۱۰ صبح ۳-۵-۷-۹ بعد از ظهر

سینما پلازا (تلفن ٤٤۲۵۵)
جنك و صلح (ویستاویژن -رنگی- دوبله بفارسی) با شرکت :ادری - هپبورن -مل‌فرر -آنیتا اکبرك-شروع: ۳۰ر۱۰ صبح - ۳-٦-۹ بعد از ظهر.

سینماتخت‌جمشید (تلفن٤۳۵۵۰)
آناستازیا (سینماسکوپ - رنگی) باشرکت : یول‌براینر -اینگرید‌برگمن شروع : ۳-۵-۷-۹ بعد از ظهر.

سینما رادیوسیتی (تلفن ٤۳۳۲۰)
سایونارا(تکنی‌رامارنگی-دوبله‌بفارسی) با شرکت : مارلون‌براندو - میکوتاکا شروع: ۳۰ر۱۰ صبح -٤۵ر۱-٤-۳۰ر٦ ۹بعد از ظهر .

سینما رکس (تلفن ۳٤۱٦۹)
سایونارا (تکنی راما - رنگی - دوبله بفارسی) باشرکت : مارلون براندو - میکوتاکا شروع : ۳۰ر۱۰ صبح - ۲ - ٤¼ - ٦½ - ۹ بعداز ظهر

سینما حافظ (تلفن ۳٤۰۷٤)
دراکولا و مهرویان(سینما سکوپ- رنگی - دوبله بفارسی) با شرکت : سیلواکوشینا - رناتوراشل شروع : ۳۰ر۱۰ صبح- ۳۰ر۲-۳۰ر٤ - ۳۰ر٦-۳۰ر۸ بعد از ظهر .

سینمامولن‌روژ (تلفن ۳۰۳۰۳۰)
هوس زیر درخت نارون (دوبله بفارسی) با شرکت : سوفیالورن - آنتونی پرکینز شروع:۳۰ر۱۰ صبح- ۳-۵-۷-۹بعداز ظهر

سینما نیاگارا (تلفن ٦۵۳۰۷)
جنك و صلح (ویستاویژن- رنگی- دوبله‌بفارسی) باشرکت: ادری‌هپبورن- مل‌فرر - آنیتااکبرك -شروع: ۳۰ر۱۰ صبح - ۳۰ر۲ - ۳۰ و ۵ - ۳۰ر۸ بعد از ظهر .

سینما ایران (تلفن : ۳٦۲۵٤)
صفر علی باشرکت : وحدت- ژاله شهین - شروع : ۳۰ر۱۰ صبح- ۳۰ر۲ - ۳۰ر٤ - ۳۰ر٦ - ۳۰ر۸ بعد از ظهر

سینما آریا (تلفن ۳۷۹۵٦)
تیرانداز حرفه ای (سینما اسکوپ رنگی - دوبله بفارسی) با شرکت ادی موردفی - جین اونز . شروع: ۳۰ر۱۰صبح -۳۰ر۱۲-۳۰ر۲ - ۳۰ر٤ ۳۰ر٦ - ۳۰ر۸ بعد از ظهر

سینما اسکار (تلفن ٤۵۷۹۷)
عیال وار (ویستاویژن -رنگی دوبله بفارسی) با شرکت : جری لوئیس - شروع: ۳۰ر۱۰صبح -۳۰ر۲-۳۰ر٤-۳۰ر٦-۳۰ر۸ بعد از ظهر .

سینما المپیا (تلفن ٦۵۷۹۸)
آسمون جل با شرکت : وحدت- ژاله شروع : ۳۰ر۱۰ صبح- ۳۰ر۲- ۳۰ر٤ - ۳۰ر٦ -۳۰ر۸ بعدازظهر

سینما ایفل (تلفن ٤۰۱۱٦)
صفر علی با شرکت . وحدت- ژاله - شهین -شروع :۳۰ر۱۰صبح- ۳۰ر۲ - ۳۰ر٤ - ۳۰ر٦ - ۳۰ر۸ - از ظهر

سینما برلیان (تلفن ۳۳۵۳۵)
عیال وار(ویستاویژن -رنگی دوبله بفارسی) باشرکت : جری لوئیس . شروع: ۳۰ر۱۰ صبح -۳۰ر۲-۳۰ر٤- ۳۰ر٦-۳۰ر۸ بعد از ظهر

سینما پارك (تلفن ۳۹٦۳۷)
من مستم (دوبله بفارسی)باشرکت راج کاپور - مالا سینها . شروع ۳۰ر۱۰ صبح ۳۰ر۲ - ۳۰ر٤ - ۳۰ر٦ ۳۰ر۸ بعد از ظهر

سینما تهران (تلفن ۳۸۱٦۵)
من مستم (دوبله بفارسی) باشرکت: راج کاپور - مالا سینها شروع : ۳۰ر۱۰ صبح ۳۰ر۲ - ۳۰ر٤ -۳۰ر٦ ۳۰ر۸ بعد از ظهر

سینما چاپلن (تلفن : ٦۸٤٦۱)
هوس زیر درخت نارون (دوبله بفارسی) باشرکت : سوفیالورن - آنتونی پرکینز شروع : ٤۵ر۱ - ۵ - ۷ - ۹ بعد از ظهر

سینما دیانا (تلفن ٤۲۰۱۰)
صفر علی با شرکت : وحدت- ۵ر۸ بعد از ظهر

ژاله - شهین - شروع : ۳۰ر۱۰- ۳۰ر۲ - ۳۰ر٤ - ۳۰ر٦ - ۳۰ر۸ بعد از ظهر

سینما دنیا (تلفن :۳۳۸۱۲)
آنا از بروکلین (تکنی راما - رنگی - دوبله بفارسی) با شرکت: جینالولو بریجیدا - ویتوریودسیکا ۳۰ر۱۰صبح - ۳۰ر۲- ۳۰ر٤-۳۰ر٦- ۳۰ر۸ بعد از ظهر

سینما رویال (تلفن ٦۸۲۰٦)
دراکولا و مهرویان (سینماسکوپ- رنگی - دوبله بفارسی) با شرکت : سیلواکوشینا -رناتوراشل شروع : ۳۰ و ۱۰ صبح -۳-۵-۷-۹ بعد از ظهر .

سینما سعدی (تلفن :۳٦٤٦۸)
حاجی مراد (سینماسکوپ -رنگی- دوبله بفارسی)باشرکت :استیوریوز- جورجیامول -شروع: ۳۰ر۱۰ صبح- ۳۰ر۲-۳۰ر٤-۳۰ر٦ -۳۰ر۸بعدازظهر

سینما سهیلا (تلفن ۳٦٤۲٤)
شبیخون بزرگ (سینما سکوپ- رنگی - دوبله بفارسی) با شرکت: کریمه - فوستوتوزی شروع :۳۰ر۱۰ صبح - ۳۰ر۲ - ۳۰ر٤ - ۳۰ر٦- ۳۰ر۸ بعد از ظهر

سینما کارون (تلفن ٤۰۰٦۵)
هیولا (دوبله بفارسی) با شرکت: مهی‌پال -هلن شروع: ۳۰ر۱۰ صبح- ۳۰ر۲ - ۳۰ر٤ - ۳۰ر٦ - ۳۰ر۸ بعداز ظهر

سینما کریستال (تلفن ۳۷٦۷۵)
هوس‌زیردرخت نارون (دوبله بفارسی) باشرکت :سوفیالورن -آنتونی‌پرکینز شروع: ۱۰صبح-۲½-٤½-٦½-۸½

سینما مترویل (تلفن ۳۹٤۱۰)
غریب وبیکس با شرکت :کیم‌ماتر جیمس ماسور - جس‌بیلی . شروع : ۳۰ر۱۰ صبح -۳۰ر۲-۳۰ر٤- ۳۰ر٦- ۳۰ر۸ بعد از ظهر .

سینما همای (تلفن ٤۲۱٦۹)
هیولا (دوبله بفارسی) با شرکت مهی پال - هلن . شروع : ۳۰ر۱۰ صبح - ۳۰ر۲ - ۳۰ر٤ - ۳۰ر٦- ٤۵ر۸ بعداز ظهر

سینماهای درجه دو

سینما پردیس
شجاعان (سینماسکوپ- رنگی - دوبله‌بفارسی) باشرکت:گریگوری‌پك. جون‌کالینز شروع ۵ر۱۰صبح-۵ر۲-۵ر٤-۵ر٦-۵ر۸ بعداز ظهر

سینما تاج (تلفن ۳۳۰٦٤)
هفت عروس برای هفت برادر(سینما سکوپ -رنگی) با شرکت :هوارد کیل جین پاول شروع ۳۰ر۱۰ صبح ۳۰ر۲-۳۰ر٤-۳۰ر٦ - ٤۵ر۸بعداز ظهر

سینما سیلوانا (تلفن ۳۳۷۷۷)
آقای شانس باشرکت :مورین - تفکری شروع : ۵ر۲-۵ر٤- ۵ر٦ - ۵ر۸ بعد از ظهر .

سینما فردوسی (تلفن ۳۵۷٤۸)
جنگجوی سرخ پوش (سینما سکوپ - رنگی - دوبله بفارسی باشرکت : فوستوتوزی پاتریشیامدینا شروع : ۳۰ر۹ صبح - ۳۰ر۱۲ ۳۰ر۲ - ۳۰ر٤ - ۳۰ر٦ - ۳۰ر۸ بعداز ظهر

سینما فری (تلفن ۲۷۸۹۳)
نوباوگان «مادران و فرزندان (سینما اسکو ... دوبله بفارسی) شرکت سوویان‌گری ماریو جیرو شروع : ۳۰ر٤ ۳۰ر٦ ۳۰ر۸ بعد از ظهر

سینما مراد (تلفن ۳۷۳۸۹)
آسمون جل با شرکت : وحدت ژاله شروع : ۳۰ر۱۰ صبح- ۳۰ر۲ ۳۰ر٤ - ۳۰ر٦ - ۳۰ر۸ بعدازظهر

سینما مشعل (تلفن ۳۳۸۲٦)
او مردخطرناکیست (دوبله بفارسی) باشرکت : ادی‌کنستانتین . شروع ۳۰ر۱۰ صبح ۳۰ر۲-۳۰ر٤-۳۰ر٦ ۳۰ر۸ بعد از ظهر .

تاترها

جامعه باربد (تلفن ۳۲۲٦۵)
مرفیز با شرکت جعفری ... شروع : ۵ر۸ بعد از ظهر

تاتر پارس (آناهیتا)
طبقه ششم‌باشرکت:مهین اسکوئی- مصطفی اسکوئی .شروع : ۵ر۸ بعد از ظهر .

تاتر تهران
خان تاتار با شرکت موربن پرخیده چهر آراد شروع :۵ر۵

مدیر روزنامه الحیات درباشگاه اطلاعات گفت :

وضع اقتصادی ایران از کلیه کشورهای خاورمیانه بهتر است

مقدمات ایجاد دوکانون فرهنگی بین ایران ولبنان درتهران و بیروت فراهم خواهد شد

چهارمین سخنران اجتماع باشگاه اطلاعات در زمینه روابط فرهنگی ، آقای مروه کامل مدیر روزنامه معروف «الحیات» لبنان بود .

مدیر سازمان مطبوعاتی الحیات چنین گفت :

دراینجا راجع بروابط ایران ولبنان صحبت شد ، هر وقت از روابط ایران و لبنان نزد مرد م‌دو کشور سخن بمیان آید در ذهن هریك از افراد یك رشته پرسش هائی نقش می بندد . برای لبنانی بانام‌ایران، تصویر دیگر متحدین آنکشور ، ترکیه و پاکستان پیدا خواهدشد واز خود می پرسد : ترکیه و پاکستان چه کار خواهند کرد ؟ روابط دنیای مسلمان وممالك‌شرق بکجا خواهد کشید ؟ و ایرانی با صحبت از لبنان می پرسد :آینده لبنان در بین کشور های عرب چه خواهد شد ؟ لبنان فردا چه‌خواهد کرد ؟

تصادف چنین خواسته که نسل ما در دوره‌ئی چشم بجهان گشاید که سه چهار مشرق در استعمار خارجی بوده است.ما شاهدمبارزات برای نیل باستقلال و پیدایش مرز ها بوده‌ایم . پیدایش این مرز ها تماس و روابط بین مردم را قطع کرده است . نسل ما با چنین تصور و طرز فکری بزرك شده لیکن تحولات جهانی و بین‌المللی مارا تدریجا بهمان افکار و رویه پدران و اجدادمان باز میگرداند ، فکر اینکه مردم گیتی تشکیل لمت واحد و بزرگی را میدهند که زندگی تمام‌افراد آن بیکدیگر بستگی دارد .

حوادثی که درایران میگذرد ، به امنیت ما در لبنان بستگی دارد و وقایعی که در لبنان روی میدهد در زندگی شما اینجا در تهران اثر خواهد داشه ت.

ما باید منطق ، صبر ،تجلرب و قدرتمان رابمنظور ایجادیك محیط جدید تفاهم و همکاری بین گروه ممالك مسلمان شرقی و کشورهای عرب بکار بریم .

متاسفانه ناسیونالیزم عرب بدتعبیر شده ، ناسیونالیزم عرب یك واحد کاملا جدا از ملل دیگر نیست ، این غیر ممکن است، عرب ازهمان خانواده‌ئیست که ایرانی ، ترك و پاکستانی بدان بستگی دارند .ما نمی توانیم در سرنوشت بین‌المللی و زندگی روزانه خود از یکدیگر جدا باشیم .

سعی کنید حقایق مربوط به کشور های عرب‌و ماراکمی بفهمید. ایران‌و لبنان طی سالهای آینده نقش های بسیار مهمی‌خواهندداشت در گذشته ما گرفتاریهائی داشتیم لیکن اکنون که اوضاع در لبنان استقرار یافته ایران نقش‌برجسته‌ئی در بین کشور های عرب بازی‌خواهد کرد .

ما میدانیم که ایران‌پل‌جغرافیائی بین دنیای عرب و بقیه کشور های مسلمان بشمار میرود ، استقراری که در ایران پدید آمده از تمام کشور های خاورمیانه استوار تر و محکمتر است‌برای‌اینکه‌این‌استقرار برپایه های محکم اقتصادی استوار گردیده است .

آینده بسیار درخشانی طی‌سال‌های آینده ایر ان را انتظار میکشد، مابابد کاری کنیم که محیط حسن تفاهم بین ملل بر اساس روابط انسانی پدید آید ، شما به لبنان که می‌آئید ببازدید خیابانها و اماکن عمومی کفایت‌نکنید،بداخل خانواده، های بیروت قدم زنید ، با مردم بیروت ، با روزنامه‌نگاران‌ومطبوعات ازنزدیك آشنا شوید ، همینطور فردا در بغداد ، پس فردا در دمشق ودر مصر ... مدتی دنیابسیار بد چرخیده لیکن ما اکنون تدریجا اشتباهات گذشته خود را درك می‌کنیم .

پس از پایان سخنان آقای مروه کامل ، مدیر روزنامه الحیاة بار دیگر آقای آلفرد نقاش رئیس جمهوری سابق لبنان سخن گفتند.

آقایان سعید نفیسی ، دکتر رضازاده شفق و عباس مسعودی در زمینه تشکیل یك کانون فرهنگی بین ایران و لبنان یاد آوریهائی کردند وسپس باتفاق آراء تصمیم گرفته شد که یك مجمع فرهنگی ایران و لبنان در تهران و کانون مشابهی در بیروت تاسیس گردد.

برای تهیه مقدمات این کانون در لبنان مقرر شد که آقای الفرد نقاش رئیس جمهوری سابق لبنان رهبری آنرا بعهده گیرند و آقای غریب رئیس جمعیت آزادی فرهنك بعنوان منشی جمعیت با ایشان همکاری خواهند کرد .

در ایران ، آقای مسعودی مدیر اطلاعات کانون فرهنگی ایران و لبنان را رهبری‌می‌نمایند و آقای دکتر رضازاده شفق بعنوان منشی کانون باایشان همکاری خواهند داشت .

مقدمات کار ایجاد این دو مرکز در بیروت و تهران طی یك ماه آینده فراهم خواهد گردید.

در این جلسه همانطور که گفته شد گذشته از آقایان الفرد نقاش رئیس جمهوری سابق لبنان ، کامل مروه مدیر روزنامه الحیات ،غریب رئیس جمعیت آزادی فرهنك ، از شخصیت های دانشگاهی و فرهنگی ایران آقایان دکتر رسیاسی رئیس دانشکده ادبیات ـ دکتر عمیدرئیس دانشکده حقوق ـدکتر هشترودی رئیس دانشکده علوم ـسناتور مطیع الدوله حجازی ،دکتررضازاده شفق ـ دکتر احمد هومن و سعید نفیسی استادان دانشگاه ، آقایان احمد شهیدی ، دکتر بروخیم،دکتر مشکور و محمد رضا عسکری از سر دبیران اطلاعات و بعلاوه آقای شاهرخ شرکت داشتند .

بررسی تاریخ روابط ایران وشوروی

جنك اعصاب شوروی علیه ایران

موجب تشدید جنك سرد است

رویه ناجوانمردانه و دور از انسانیتی که بعد از جنك دولت شوروی برای فشار بایران بکار بست جنك اعصاب بود . این رویه خلاف اخلاق انسانیت که هنوز هم از طرف رادیو مسکو و کارگردان های سیاست خارجی دولت شوروی اعمال میشود همان چیزی است که اصطلاحا آنرا جنك سرد میگویند وزمامداران شوروی همیشه درحرف آنرا محکوم دانسته اند .

زمامداران شوروی مدعی اند که خواهان خاتمه بخشیدن به‌آن‌هستند ودر همان حال تنور آنرا گرم و داغ‌نگهمیدارند . امواج‌رادیو مسکو هر روز سیل دشنام وناسزا بطرف ملت ایران سرازیر میکند . هرروز مقادیری از سلاحهای موشکی که در ذخیره‌دولت باصطلاح صلحجوی شوروی است روی سر ملت ایران فرو میریزد و در همین احوال‌معتقد است که جنك سرد باید خاتمه‌یابد. این سخن پراکنیها اگر جنك اعصاب وجنك باصطلاح سردنیست چیست ؟ .

در جنگهای داخلی اسپانی آلمان نازی و ایتالیای فاشیست گروهی بوجود آوردند که بستون پنجم معروف شد . کارستون پنجم و وظایف آن مختلف بود ولی‌مهمترین وظیفه آن خرابکاری و تضعیف روحیه مردم از طریق جنگهای‌عصبی بود . همین برنامه فاشیستی رادولت اتحاد جماهیر شوروی سوسیالیستی بعد از جنك دوم بلافاصله در باره ایران بکار برد . او در زمان جنك از مقررات پیمان سه جانبه مبنی‌بر دوستی و اتحاد ایران و شوروی‌تا آنجا که ممکن بود سوء استفاده کرد .

ستون پنجم خود را باسم حزب، باسم سندیکا ، باسم فرقه توسط مهاجران قفقازی و جاسوسان و آدمکشها و عناصر مشکوك و مجهول الهویه متشکل ساخت . یك ارتش یکصد وسی هزار نفری خورده وخوابیده را که در ایران داشت پشت سر این ستون عظیم قرار داد . به آنها اسلحه داد . به آنها پول داد .آنها را به قتل و غارت وکشتار فردی و جمعی مردم تشویق کرد . هر جا در قلمرو و توقفگاه نیروی سرخ یکی از اشرار مزبور دستگیرمیشد فوراماموربن نظامی وسیاسی‌شوروی برای آزادی او مقامات دولتی‌ایران را تحت فشار گذارده اورا آزاد می کردند .

در حدود یك خانه وقتی دائم غوغا و جنك و جدال باشد اعصابی برای ساکنین آن خانه باقی نمی ماند خستگی و فرسودگی همه را از پای در می آورد . دولت اتحاد جماهیر شوروی سوسیالیستی نیز جزاین هدفی نداشت که ملت‌ایران رادر حدود و ثغور خانه اش از پای در آورد . جنك اعصاب شوروی و فعالیت های مخرب عناصر ستون پنجم او بود که هر روز در استان های شمالی کشور هیاهو براه می انداخت . عناصر مزبور همه جا مردم رابستوه آورده بودند . این عملیات غیر از قائله خونینی بود که دولت شوروی در آذربایجان بوجود آورد در اسناد مربوط به روابط ایران و شوروی متن تلگرافی بایگانی است که‌در تاریخ بیستم شهریور ۱۳۲۴ از ساری به نخست وزیر وقت‌مخابره شده است .

متن تلگراف چنین است .

جناب آقای نخست وزیر ـ رونوشت وزارت‌دادگستری ـوزارت خارجه آقایان یمین اسفندیاری رحمانقلی‌خلعتبری‌نمایندگان‌مجلس‌ـ در شهربانی ساری بازداشت و حالشان در خطر است برای نجات از خطر اقدام فوری مورد استدعا است . امضاء فصیح خلعتبری .

تلگراف دیگری نیز در تاریخ ۲۴ شهریور ۱۳۲۴ باین شرح از ساری به تهران مخابره شده است

جناب آقای نخست وزیر ـ رونوشت وزارت خارجه شریعتزاده ویمین اسفندیاری نمایندگان‌مجلس چهارده روز است که بیگناه در شهربانی ساری بامر بیگانگان بازداشت هستند . آنها مریض و جانشان در خطر است استخلاص مورد استدعا است . فصیح‌خلعتبری. اسکندر نظری ـ میرحسین‌رضوی‌ـ احمد سلامت ـ احمد اولیا ـ رضا واقع‌پور ـمنوچهر نظری .

در تاریخ دوم مهر ۱۳۲۴ وزارت کشور ضمن نامه محرمانه ای به وزارت امور خارجه مینویسدعده ای از اهالی رضائیه و خوی و مراغه‌به تهران آمده اند ازاوضاع‌شهرستان های آذربایجان بسیار ناراضی و میگویند در چند روز قبل فرماندار مراغه را مامورین شوروی کتك زده اند و نیز نسبت بکارکنان‌دولت وروسای ادارات از طرف حزب‌توده با پشتگرمی شورویها تهدیدات ادامه دارد ..

باز هم ضمن گزارش‌محرمانه‌ای در تاریخ ۲۵ شهریور ۱۳۲۴ وزارت کشور به وزارت امور خارجه می‌نویسدژاندارمری کل کشورگزارش میدهد ساعت پنج بعد از ظهر ۱۵ شهریور دو زره پوش و یك تانك شوروی از جلوی گردان ژاندارمری سمنا ن عبور و در شهر مانور و مراجعت کرده اند .بلافاصله‌روسای ژاندارمری و شهربانی از طرف کمانداران شوروی احضار و به مشارالیها اظها داشته است که انتظامات شهر بغرنج‌است.شهربانی وژاندارمری باید مفسده جویان را دستگیر و تبعید کنند .گشتی‌سوار وپیاده آنها نیز در شهر و حومه بر قرار شده است .مانور میدادند تهدید میکردند . سلب آزادی عمل از ماموران تامینیه و انتظامی می‌نمودند . خلق بیگناه و بی آزار را مفسده جو میخواندند و مفسده جویان واقعی را حمایت کرده نمایندگان مجلس را درشهربانی بازداشت کرده مامورین انتظامی را باتهدید بپاسبانی آنها میگماشتند. میزدند . میکشتند . غارت‌میکردند متعرض جان و مال و ناموس‌مردم میشدند و آنوقت در مذاکرات با مقامات دولتی ادعای دوستی و حسن رابطه با ایران میکردند و باین ترتیب سراسر کشور وبویژه‌استان های شمالی کشور را بصورت دوزخ عظیمی در آورده بودند .

آنها میخواستند که در آتش‌آن ملت ایران را خاکستر کرده وروی خاکستر موجودیت و استقلال او پرچم سرخ را بر افرازند و لیکن ای‌بسا آرزو که خاك شده ..

امشب سینما متروپل امشب

یك اثر هیجان انگیز وخارق العاده

غریب و بیکس

با شرکت :

کیم هنتر ـ جمس ماستور ـ جمس بیلی

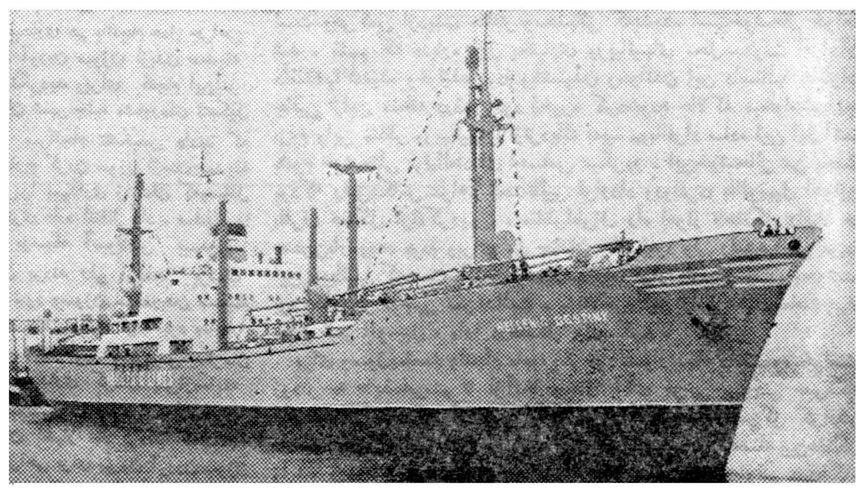

HELLENIC LINES LIMITED

کشتی «هلینیك دستینی» ازسری‌یازدهمین کشتی‌های‌نوساز میباشد که‌بتازگی‌توسط خط کشتی‌رانی هلینیك محدود به آب انداخته شده است کشتی نامبرده بظرفیت ۱۳۲۰۰تن بوده واندازه عدلی‌بارگیری آن ۶۵۹۵۸۸فوت مکعب میباشدکه ازآنجمله ۱۴۷۰۵ فوت‌مکعب ظرفیت قبولی‌کالا درسردخانه‌های خود دارد . اطاقها ووسائل آسایش‌کشتی‌کلیتا دارای‌هوای مطبوع وسردکننده بوده ومحل برای پذیرائی از ۱۲نفر مسافر را دارا می‌باشد از جمله وسائل در روی سطحه وانبارهای کشتی یکعدد جراثقال بظرفیت ۵۰ تن و دیگری بظرفیت ۳۰تن و همچنین ۱۶عدد جراثقال بظرفیت هریك ۵تن می‌باشد کشتی «هلینیك دستینی» دارای سرعت ۱۸٫۵ گره دریائی درساعت بوده واولین سفر دریائی‌خودرا پس‌از بارگیری کالا ازبنادر نیواورلئان وهوستن وساوانا ـ نیویورك درتاریخ ۲۵ مارچ۱۹۶۰ (۴فروردین ۱۳۳۹) از نیویورك بصوب خلیج‌فارس شروع نموده‌است .

نمایندگی کل درایران شرکت کارون بامسئولیت محدود ـخرمشهر
شعبه‌تهران‌ـ سرای چیت‌ساز ـ تلفن ۲۹۶۸۲

آ ـ ۲۷۷۲ آگهی‌سروش

شیراز دربرابر خطر سیل مجهز گردید

ساختمان سیل‌بند طی مراسمی بشهرداری تحویل‌داده شد

برای ایجاد این سیل‌بند سازمان برنامه ۲۴میلیون ریال بشهرداری‌کمک کرد

عملیات ساختمانی سیل‌بند شیراز که‌ازشهریور ماه سال ۳۵ آغاز گردیده بود پایان یافت و چند روز قبل طی مراسمی نماینده سازمان برنامه‌سیل بند مزبور را به شهرداری شیراز تحویل داد . خبرنگار ما در شیراز گزارش میدهد وضع شیراز طوری بود که همه‌ساله باریزش بارانهای شدید امکان داشت سیل در شهر جاری شود و خسارات فراوانی بار آورد . چند سال قبل تصمیم گرفته شد که برای جلوگیری از خطرات احتمالی سیل درشیراز سیل بند مجهزی ساخته شود و این تصمیم با تهیه طرح لازم و مبادلهٔ قرار داد در سال ۳۵ از طرف سازمان برنامه بمورد اجرا گذاشته شد وهزینهٔ ساختمان‌سیل بند ببلغ تقریبی ۴۹ میلیون ریال تخمین زده شد از آنسال تاکنون پیمانکار مربوطه در طول ۹ کیلومتر طرفین رودخانه سیل بند مجهزی‌طبق‌اصول فنی ایجاد کرد و شهر شیراز را در برابر خطرات احتمالی سیل مجهز ساخت برای انجام این کار سازمان برنامه‌مبلغ ۲۴ میلیون‌وچهل وسه هزار ریال بلاعوض بشهرداری شیراز کمک کرد و هم اکنون شیراز در برابر سیل کاملا مجهز می‌باشد .

قربانی چوب بست

خبرنگار ما در کرمان اطلاع میدهد دو روز قبل کارگری بنام محمد که در محل ساختمان جدید اطاره راه کرمان مشغول کار بود براثر فرو ریختن یکی از چوب بست های قسمت فوقانی ساختمانو اصابت تخته بزرگی ، از ناحیه‌پاو سر مجروح شد .

کارگر مجروح بلافاصله به بیمارستان منتقل گردید ولی بعلت خونریزی شدید مغزی جان سپرد.

باکمترین وزش‌باد و بارندگی
برق شمیران گاه و بیگاه قطع‌میشود

از شمیران خبرنگار ما اطلاع میدهد مدتیست که وضع برق شمیرانات بخصوص برق تجریش بصورت نامطلوبی در آمده است با ملایمترین بادی که میوزد و یا کمترین بارندگی که روی میدهد ساکنین این منطقه ساعتها از نعمت روشنائی محروم میشوند و اگر چنانچه یکشب قسمتی از برق شهر قطع گردد خاموشی تا ساعت اداری روز بعد ادامه می یابد بدون اینکه از طرف کارکنان برق که معمولا بایستی کشیك داشته باشند در این باره اقدامی بعمل آید جا دارد از طرف اداره کل برق در این باره تصمیمی گرفته شود زیرا با نزدیك شدن فصل گرما اهالی شمیرانات احتیاج مبرمی به نیروی‌برق جهت استفاده از کولر و پنکه و یخچال و غیره دارند .

رنك خورشید تغییر کرد !

هوای آبادان بشدت طوفانیست

خبرنگار ما درآبادان گزارش میدهد دوروزاست که‌هوای آبادان طوفانیست واین طوفان که‌باگردو غبار زیادی همراه می‌باشد هم‌اکنون نیز گاهی‌خفیف وگاهی شدید ادامه‌دارد .درنتیجهٔ این طوفان چندین درخت تنومند درناحیه بریم ریشه‌کن گردیده‌وبراثر وجود گردوغبار زیاد نور خورشید قهوه‌ای رنك شده است و عبورومرور وسائط نقلیه درخیابان ها میسرنیست ضمنا بعلت طوفانی‌بودن‌دریا ، اداره گمرك‌آبادان موقتااز حرکت موتورلنجهای حامل خواربار به‌شیخ نشینهای خلیج فارس جلوگیری کرده است .

درشورای مدیران

خبرنگار ما در خمین گزارش میدهد چند روز قبل‌درجلسه شورای مدیران مدارس خمین که با حضور آقای سرتیپی رئیس فرهنك تشکیل گردید قرار شد در این شهر کودکستانی زیر نظر اداره فرهنك تاسیس گردد و نشریه‌ای‌نیز ازطرف فرهنك انتشار یابد همچنین دراین جلسه قرار شد مسابقات ریاضی‌بین دانش آموزان مدارس ترتیب داده شودو برای جشن کودك که‌در روز چهارم اردی بهشت ماه برگزار می شود ، برنامه مفصلی تهیه گردد .

زمستان دوباره

خبرنگار ما در ایذه مینویسد بااینکه یکماه از فصل بهار سپری شده است و باید هوا معتدل‌گردد معذالك‌روز بروز هوای ایذه و قراء تابعه سرد‌تر میشود پیر مردان این شهر میگویند ما هر گز بخاطر نداریم که هوای ایذه درچنین‌موقعی تااین اندازه سرد شده باشد مگر اینکه بگوئیم زمستان دو باره به ایذه بر گشته است .

آخرین دیدار ...

رعد وبرق شدید جوانی را کشت

طبق گزارش خبرنگارما درهمدان ازدوروزقبل بارندگی شدیدی توام بارعدوبرق درهمدان وقراء تابعه شروع‌شده وریزش‌باران‌دراین منطقه هم‌اکنون نیز بطورمتناوب ادامه دارد. ضمنابراثر این بارندگی ورعدو برق جوانی بنام حسن یکی‌از اهالی قریه «حصارخانه» از توابع همدان که از تهران برای دیدارپدرخود آمده‌بود هنگامیکه دربشت‌بام منزل‌مشغول نصب آنتن‌رادیو بود براثر رعدوبرق شدید دچار برق‌زدگی شد وآناجان سپرد . هنگام معاینه جنازه حسن بوسیله پزشك قانونی همدان معلوم‌شد که‌صاعقه قسمتی‌از زیرکتف‌چپ وی را سیاه کرده‌است .

از : حسام منصوری
خبرنگار اطلاعات دراهواز

در قلب کوهستانهای بختیاری
چگونه موفق بدیدار عجیب‌ترین زن شدم

قریب دو هفته قبل آقای ابو طالب فرخی خبرنگار اطلاعات در «ایذه »طی‌گزارشی اطلاع داد که‌دریکی ازدهکده‌های کوهستانی منطقه بختیاری زن عجیبی زندگی میکند که صورت‌اومانند مردها از ریش‌و سبیل انبوهی پوشیده شده و قیافه رعب آور وشرح حال جالبی دارد .

این خبر درهمانموقع بکیفیتی که‌خبرنگار مادرایذه گزارش داده بودباستحضار خوانندگان ارجمند رسید ولی چون موضوع ازهرجهت جالب بنظر میرسید به‌آقای حسام منصوری سرپرست نمایندگان اطلاعات درخوزستان ماموریت داده‌شد که‌باتفاق آقای محمدعلی‌باقرزاده خبرنگار عکاس اطلاعات دراهواز بدهکده محل اقامت این زن عزیمت نموده وگزارش جامعی ازاین زن عجیب و طرز زندگی ومحل‌اقامت وی‌تهیه کند . آقای حسام منصوری پس‌از بازگشت باهواز گزارش کاملی از جریان ملاقات خودرابازن ریش‌دار ووضع محل سکونت او ارسال داشت که‌درشماره های گذشته‌مختصری ازآن‌باطلاع‌خوانندگان محترم رسید لیکن چون گزارش آقای منصوری از لحاظ موقعیت و وضع منطقه بختیاری وشرح احوال این زن عجیب ازهرجهت جالب‌و حائز اهمیت می‌باشد ازامروز عین گزارش ایشان دراین صفحه از نظرخوانندگان عزیز میگذرد .

منصوری — چهارده‌جریك — باقرزاده — فرخی

اعضای هیئت چهار نفری اطلاعات که‌بملاقات زن ریش دار رفتند

ازایل بختیاری وزندگی افراد آن، اززیبائیهای محل سکونت‌آنها، واززندگی طبیعی وبی‌آلایش آنهاداستانها خوانده وشنیده بودم . آن‌کدام ایرانی استکه‌نام‌ایل بختیاری رانشنیده باشدوراجع‌به‌وطن‌پرستی وشجاعت آنها داستانی نخوانده ویانشنیده باشد ؟منهم شنیده بودم که‌افراد ایل بختیاری وچادرنشینان این ایل‌بزرك از اصیل‌ترین افراد ایرانی هستند وخیلی دلم‌میخواست که‌چندروزی درمیان افراد ساده وبی‌آلایش این ایل بگذرانم وازنزدیك باآنها آشناشوم . این‌آرزوی دلخواه من‌با ماموریتی که‌از طرف روزنامه اطلاعات برای ملاقات ومصاحبه بازن ریشدار بمن داده‌شد تحقق یافت وبرای انجام‌این ماموریت باتفاق آقای باقرزاده‌عکاس اطلاعات دراهواز عازم هفتگل شدم تاازآنجا به‌ایذه وازایذه بدهکده سوسن مسکن زن ریش‌دار بروم .

عزیمت به هفتگل

تابحال بمنطقه سکونت ایل‌بختیاری‌نرفته بودم وراهیکه میخواستم بروم برای‌من کاملاتازگی‌داشت . ساعت یازده صبح‌بود که خودرا آماده این مسافرت کردم وبسراغ‌آقای باقرزاده خبرنگار عکاس اطلاعات در اهواز رفتم تابهمراهی اوایـن‌مسافرت راکه‌گمان میکردم بیش‌از یکشبانه روز طول‌نمیکشد شروع کنم. ازشماچه‌پنهان که‌درته دل‌احساس شادمانی زیاد میکردم . آخرمیخواستم بجائی بروم که‌تاکنون نرفته‌وندیده بودم. شما میدانید هرجای‌ندیده‌برای کسی که‌میخواهد برود وبه‌ببیند جالب است وهرکس ازدیدن مناظر ومحلهائی که‌ندیده است‌خوشحال خواهد شد . منهم که دربارہ ایل بختیاری وزیبائیهای محل‌سکونت افرادآن داستانها شنیده وخوانده بودم وباشنیدن وخواندن این داستانها خاطرات جالبی ازاین منطقه درذهن‌خود ذخیره کرده‌بودم حالاکه میخواستم‌بآنجا بروم واین مناظر وزیبائیهارا ازنزدیك به‌بینم وباافراد ساده این ایل‌آشنا بشوم خوشحالی فوق‌العاده‌ای احساس میکردم . این‌خوشحالی من بحدی بود که رفیق‌عکاس مراهم تحت‌تاثیر قرارداد ودونفری بااتومبیل اهوازرا بطرف هفتگل ترك کردیم . . مناظراطراف راه اهواز تاهفتگل راقبلا هم چندین‌بار دیده بودم وبرای من چندان جالب‌نبود ولی رفیق‌عکاس من‌در این زیبائیها که‌دست طبیعت وتمدن درراه‌ماقرار داده‌بود چنان محوشده بود که‌دیگر توجهی بمن‌نداشت . . بالاخره این راه‌طی شدوساعت‌چهار بعداز ظهر اتومبیل ، مارا درهفتگل پیاده کرد .

برای وصول‌بمقصد وانجام ماموریت خود بسیار عجله داشتم ومیخواستم زودتر به «ایذه»برسم تا ازآنجا باتفاق آقای فرخی بروجنی خبرنگار اطلاعات درایذه که‌برای اولین بار خبرزن ریش‌دار رابمرکز گزارش داده‌بود بطرف منطقه ایل بختیاری بروم خیال‌میکردم که‌فاصله بین‌هفتگل وایذه درمدت یکساعت طی میشود وساعتی بعد هم میتوانم دردهکده سوسن روبروی زن ریش‌دار بنشینم وبااو مصاحبه کنم ....ولی ....

اجازه بدهید جریان این مسافرت پر ماجرا را آنطور که اتفاق‌افتاده‌است بگویم ، بنظر من اینطور بهتر است .

بعد از اینکه همراه با عکاس اطلاعات بهفتگل رسیدیم و از اتومبیل پیاده شدیم بسراغ آقای جهانگیر چهارده چریك خبرنگار ونماینده اطلاعات در هفتگل رفتیم . این آقای جهانگیر خان جوان ورزشکار بلند قدی استکه سرش برای شرکت در ماجرا های گوناگون درد میکند !واز شکارچیان زبر دست میباشد البته اینموضوع را من بعد ها فهمیدم ولی هیکل ورزیده و قد بلند او هنگامیکه ما بسراغش رفتیم کاملا مشخص بود . باتعارف زیاد بگرمی از ما استقبال کردو وقتی مقصود خود را با او در میان‌گذاشتم‌وگفتم‌میخواهم همین الان بطرف‌ایذه حرکت کنم چنان تعجب آمیز بمن نگاه کرد که براستی من‌جا خوردم و نزدیك بود باصطلاح معروف «ماستها را کیسه کنم!»

ابراز تعجب جهانگیر خان بحدی بود که ناچار از او علت را سئوال کردم گفت :مگر تابحال بایذه نرفته اید ؟ گفتم: نه ، گفت از هفتگل بایذه فقط بوسیله کامیون یا پیکاب «اتومبیل وانت» میشود رفت . گفتم: خوب عیبی ندارد همین حالا وسیله نقلیه ای کرایه میکنم و با آقای باقرزاده عکاس براه میافتم . گفت ؟ آخر راه خراب است . حالا هم ساعت پنج بعد از ظهر است وهوا رو بتاریکی میرود ، نمیتوانید فرداصبح که هوا روشن است حرکت کنید ؟گفتم نه ، باید هر چه زود تربمقصد برسم . آقای جهانگیر چهارده چریك وقتی این عجله و اصرار ما رادید گفت : خوب ، فکر نکردید که من نمیگذارم به تنهائی بطرف ایذه بروید ؟ گفتم . زهی سعادت ! چه از این بهتر که جهانگیر خان هم رفیق راه ما باشد .

نا تمام

قهرمانان دوومیدانی دبیرستانهای دخترانه تعیین شدند

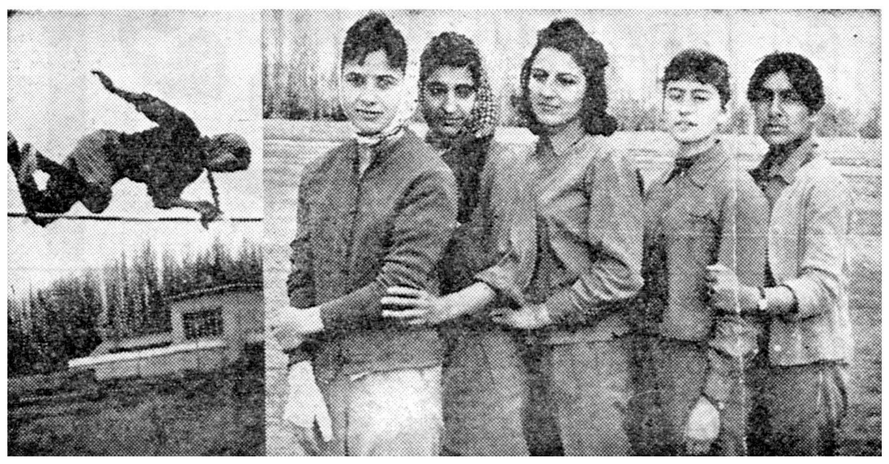

خبرنگار ما در مشهد اطلاع میدهد مسابقات‌دو ومیدانی دوره اول و دوم دبیرستانهای دخترانه مشهد پایان یافت و در جمع امتیازات این نتایج اعلام شد دردوره اول دبیرستان هاتیم‌های دبیرستانهای مهستی، ارض اقدس و شاهدخت بترتیب رتبه های اول تاسوم را احراز کردند و در دوره دوم دبیرستانها تیمهای دبیرستانهای مهستی ، شاهدخت و فروغ حائز رتبه های اول تاسوم شدند .

در یك صحنه از عکس بالا قهرمانان دو ومیدانی دبیرستان مهستی ودر صحنهٔ دیگر دوشیزه‌ای قهرمان هنگام پرش ارتفاع دیده میشود .

خلاصهٔ اخبار اصفهان

اردکانـدرقریه«عقدا» از توابع اردکان برای تامین آب آشامیدنی اهالی یك‌حلقه چاه عمیق آب‌حفر شده‌است.

شهربابك ـ چون طبق‌مراسمی بررسی اکیپهای مبارزه بامالاریا ، بخش شهر بابك آلوده به‌پشه‌مالاریا میباشد اخیرا اکیپی برای‌مبارزه باپشه مالاریا به‌شهر بابك اعزام شده‌است .

زواره ـشعبه بانك صادرات ومعادن در زواره افتتاح شد و شروع بکار کرد .

اردکان ـاهالی اردکان تقاضا دارند برای بهداری این بخش یکنفر قابله اعزام گردد .

نجف آباد ـبراثر سرمای شدید کلیه سردرختیهای باغات نجف آباد ازبین رفته ولی براثر دفوربارندگی وضع زراعت این منطقه رضایت‌بخش‌است.

رفع احتیاج کشاورزان
تمبر ندارند

خبرنگار مادر رضوانده گزارش میدهد مدتیاست دراداره‌آماررضوانده تمبر وجود ندارد وصدور رونوشت شناسنامه باینجهت امکان پذیرنیست. کسانیکه احتیاج برونوشت شناسنامه دارند در بلاتکلیفی بسرمی‌برند خوب است از طرف مقامات مسئول تمبرمورد نیازاداره آمار تامین گردد تامردم از این‌مشکل رهائی یابند .

خبرنگار ما در فومنات گزارش میدهد با اقدامات آقای حسن‌طاعتی مروج کشاورزی فومنات «عکس‌بالا» اخیرا عامل فروش بنگاه شیمیائی در این شهرستان تعیین شد وآقای حاج حمید متقی باین سمت تعیین گردید . از این پس کشاورزان فومنات میتوانند برای رفع‌احتیاجات خود از قبیل تهیه کود شیمیائی و سم جهت‌دفع‌آفات بمرکزشهرستان فومنات مراجعه نمایند . این اقدام مفید مروج کشاورزی موجبات خشنودی کشاورزان را فراهم آورده است

چرا آمد .... چرا رفت ؟

ازبابل بنوشهر آمده‌بود تا مگر کشایشی در کارش حاصل شود . جوان بود و آرزو های فراوانی بسر داشت با اینکه ۳۳ سال از عمرش میگذشت معهذا هنوزازدواج نکرده بودو دراین انتظار بسر میبرد که با فعالیت بیشتر سرمایه‌اش را افزایش دهد و از دستفروشی رهائی یافته مغازه‌ای دائر کند .

علیرضا پور دا ودی هرچند به فعالیت‌خود برای افزایش سرمایه ادامه داد فایده‌ای نبخشید دیگر کوشش او در راینراه به‌لانهایه‌رسیده‌بود .بامید فردائی بهتر ، دختر همسایه را نامزد کرده بود تا با او ازدواج کند . ولی آن فردای بهتری که علیرضا در انتظار آن میسوخت هرگز درزندگی او پیدا نشد خانه‌اش ازهمان یك اطاق اجاره‌ای تجاوز نکرد وسرمایه‌اش حتی یکشاهی هم‌افزوده‌نشد .دیگر دنیا برایش‌تنك‌شد، ،حوصله‌اش سرسیدویکشب‌ازفرط‌اندوه، غم دل‌راباطناب دارگفت . . .

فردای آنشب همسایگان جنازه اورااز‌بالای دار فرود آوردند بااجازه مقامات قانونی بخاك سپردند . کسی ندانست و کسی هم نگفت که علیرضا چرا از بابل بنوشهر آمد وچرا خودکشی کرد. چرا آمدو . . .چرارفت ؟!

میگویند هنوز مادرپیرش که‌دربابل بسر میبرد ازاین ماجرا اطلاعی ندارد .

سوزن راه پیما !؟

سوزنی دربدن‌کودکی ۷ساله فرورفته‌که تاکنون نتوانسته‌اند آنرا خارج‌کنند

پزشکان زابل و زاهدان و کرمان از عهدهٔ اینکار برنیامده‌اند

چندروز قبل دوشیزه صدیقه جوان پور کودك ۷ساله آقای‌عبدالجوادحیران کارمند اداره غله زابل هنگامیکه مشغول دویدن بود بزمین افتاد ودر نتیجه سوزنی که بلباس خود الصاق کرده‌بودبپهلویش فرورفت .هم‌اکنون این‌سوزن دربدن صدیقه راه‌پیمائی میکند وتاکنون پزشکان و جراحان نتوانسته‌اند حتی باعمل جراحی سوزن راازبدن این کودك ۷ ساله خارج کنند .

خبرنگار مادر زابل گزارش میدهد همینکه‌سوزن‌بپهلوی صدیقه‌فرو رفت دوشیزه مزبور ابتدا اهمیتی نداد و از ترس آنکه مبادا مورد اعتراض والدینش قرار گیرد بیسرو صدابخانه آمد ودرگوشه‌ای ازاطاق شخصا در صدد خارج‌کردن سوزن از بدن خود برآمد ولی‌مادرش که‌مشاهده کرد صدیقه بانجام کاری در گوشه اطاق مشغول است بسروقتش آمد و هنگامیکه ازماجرا اطلاع یافت ابتدا درصدد برآمد که‌سوزن رااز بدن فرزندخود خارج سازد ولی چون سوزن درحال حرکت بداخل بدن صدیقه بود مادرش هم نتوانست آنرا خارج کند و باینجهت بدنبال‌پزشك رفت.دراینهنگام عده‌ای ازهمسایگان ازماجرا اطلاع‌یافته بودند وهریك برای بیرون آوردن سوزن ازبدن‌صدیقه نظریه‌ای ابراز میکردند .

صدیقه کودك ۷ ساله

موقعیکه پزشك بهداری زابل سر رسیدبامشاهده اینوضع دستور داد بلافاصله کودك رابیهداری منتقل کنند .

دربهداری هم باانجام عمل جراحی بیرون آوردن سوزن ازبدن صدیقه میسر نگردید وبرای انجام این‌امر پزشکان شهر جنبه مشاوره‌ای تشکیل دادندو سرانجام تشخیص دادند که برای‌خارج کردن سوزن ازبدن صدیقه باید ویرا ببهداری زاهدان که‌وسائل مجهزتری دارد انتقال داد . صدیقه را شبانه بوسیله آمبولانس ببهداری زاهدان بردند ولی درآنجا پزشك جراح نبود وسوزن هم دربدن صدیقه مقداری راه پیمائی کرده بود .ناچار مادر صدیقه اورا بااتوبوس بکرمان برد ودربهداری کرمان پس‌ازمعاینه و عکسبرداری وتشخیص محل سوزن پزشکان اظهار نظرکردند که‌انجام عمل جراحی برای بیرون آوردن سوزن ازبدن صدیقه دربهداری‌کرمان میسر نیست وبایداورابتهران اعزام داشت مادر صدیقه که‌شوهرش کارمند دون پایه اداره غله زابل است دیگر پولی دربساط نداشت تافرزندش رابرای انجام عمل جراحی بتهران ببرد وناچار دوباره اورا باهمان حالت بزابل باز گردانید هم‌اکنون‌سوزن‌دربدن صدیقه راه‌پیمائی میکند و پدرش در صددامت هرچه زودتر پولی‌تهیه کند وفرزندش رابرای نجات ازمرك بتهران ببرد تا شاید پزشکان جراح تهران بتوانند باانجام عمل جراحی سوزن رااز بدن صدیقه خارج کنند .

سفیر کبیر آلمان در اصفهان

خبرنگار ما در اصفهان گزارش میدهد بعد از ظهر دو روز قبل‌آقای اشتانبرك سفیر کبیر دولت آلمان درایران بمنظور بازدید آثارتاریخی شهرستان اصفهان باین شهرستان واردگردید سفیر کبیر آلمان‌غربی د رایران بلافاصله پس از ورود به اصفهان ببازدید آثار تاریخی این شهرستان پرداخت .

آموزش فنون خانه‌داری

خبرنگار ما در قزوین می نویسدچون قرار است چند نفر از دوشیزگان مروج خانه‌داری برای آموزش‌فنون خانه داری بزنان روستائی بدهات قزوین اعزام شوند چندروز قبل خانم جهانی مهندس کشاورزی‌وارد قزوین شدو با عزیمت بمراکزبخش های تابعه ، حوزه فعالیت مروجین مزبور را تعیین نمود ضمنا آقایان دکتر اورندی ، مهندس تاجبخش‌و مهندس زربافیان از طرف اداره کشاورزی استان تهران‌بقزوین وارد شدند و از قراء ترویـجی ایـن شهرستان بازدید کردند .

پشتیبانی روحانیون

قبلاباستحضار خوانندگان عزیز رسید که با انضمام دارائی‌شهرستان شاهرود بدارائی سمنان‌اهالی‌شاهرود که از اینموضوع اظهار نگرانی میکرد تعطیل عمومی اعلام داشتند وتصمیم گرفتند که این اعتصاب‌را تااخذ نتیجه ادامه دهند . اینك خبرنگار ما درشاهرود گزارش‌می‌دهد که‌، دو روز قبل‌سی نفر از روحانیون و محترمین دامغان وارد شاهرود شدند و در اجرای منظور اهالی این شهرستان با مقامات مرکزی بوسیله تلفن و تلگراف‌وارد مذاکره گردیدند طی این‌مذاکرات برای اجرای‌نظر اهالی‌وعدم‌رسیدگی داده شد .

چند خبر خلاصه از شهرستانها

مراسم یادبود

شهسوار :بعلت درگذشت آقای‌سرهنك بیگلرزاده رئیس سازمان امنیت واطلاعات استان مازندران مجلس یادبودی ازطرف آقای فدائی فرماندار شهسوار درمسجد «ولمرز» برگزارشد .

تصادف بادوچرخه

نوشهر:ابراهیم فرزند کریم بابائی یکی‌از پیشه‌وران نوشهر براثر تصادف بادوچرخه یك‌پایش شکست ودربیمارستان رامسر تحت معالجه قرار گرفت .

مزایای فرهنگیان پرداخت میشود

نوشهر : فرهنگیان نوشهر و چالوس قصد داشتند بعلت عـدم پرداخت چهل در صد مزایای خود تلگرافی بمقامات مربوطه مخابره نمایندولی آقایان بهزادی رئیس دارائی و قائم‌رئیس فرهنك وعده‌دادند بزودی مزایای آنان‌پرداخت خواهد شدوبااین وعده فرهنگیان ازمخابره تلگراف منصرف شدند .

فعالیتهای فرهنگی

بم:فعالیتهای آقای دلجوئی رئیس‌فرهنك بم‌درمورد پیشرفت امور فرهنگی موجبات خشنودی اهالی را فراهم آورده و تقاضای تشویـق مشارالیه را دارند .

مجلس یادبود

نوشهر :ازطرف آقای اسلامی فرماندار نوشهر بمناسبت درگذشت رئیس سازمان امنیت‌واطلاعات استان مازندران مراسم یادبودی برگزار شد .

سوگند یادکردند وکارت عضویت گرفتند

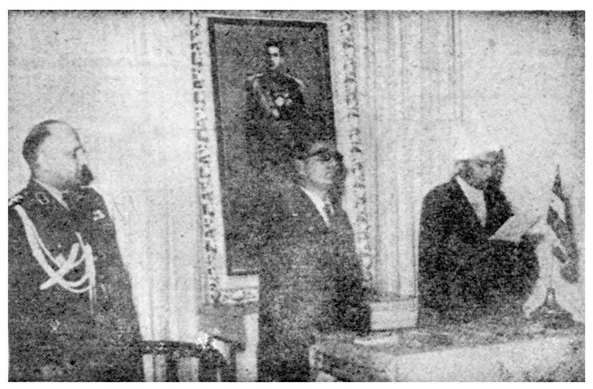

طبق گزارش خبرنگارما دررشت بمنظور توزیع کارت عضویت‌افراد سازمان نیروی مقاومت ملی‌ناحیهٔ سه‌گیلان مراسمی در سالن شهرداری رشت برگزار شددرمراسم مزبور فرماندار وعده زیادی ازمحترمین شهر حضور داشتند آقایان سرهنك محسنین فرمانده ناحیهٔ ، فرماندار رشت وابوالقاسم مهری چهاردهی بیاناتی پیرامون اهمیت سازمان‌نیروی مقاومت ملی ایراد کردند وپس‌از ادای‌سوگند بقرآن مجیددربرابر تمثال‌شاهنشاه کارت عضویت افراد نیروی مقاومت ملی توزیع گردید درعکس‌بالاآقای ابوالقاسم مهری چهاردهی هنگام سخنرانی همراه فرمانده ناحیه ۳نیروی مقاومت ملی گیلان دیده میشوند .

کاریکاتور آخر هفته

شوخی با خیابانهای تهران

از اینطرف آسفالت میکنند واز آنطرف خراب میکنند

بمناسبت تشکیل فستیوال انجمن ایران وامریکا

روز ۱۶ اردیبهشت یك خط جدید اتوبوسرانی دایر میشود

ازهنرمندان دعوت شده‌است که در دومین نمایشگاه بین‌المللی هنری شرکت کنند

خط جدید

در کمیسیونی که با حضورروسای کمیته های‌مختلف برگذاری‌فستیوال در انجمن ایران و آمریکا تشکیل گردید آقای دکتر باور مدیر عامل انجمن بعد از تشکر از شرکتواحد گفت تصمیم گرفته شده است که هر روز ۱۶ اردیبهشت یك خطجدید برای یك روز که دارای ۱۰ دستگاه اتوبوس است از ساعت ۱۰ صبح‌تا ۱۰ شب از مجسمه تا جشنیدیه‌برقرار شود تا باین وسیله مهمانان ما که‌در فستیوال شرکت می‌کنند برای‌یاب و ذهاب ناراحت نباشند و قیمت بلیط هم همان دو ریال‌است .

دعوت از هنرمندان

از کلیه هنرمندان مقیم ایران دعوت بعمل آمده است قادر دومین نمایشگاه بین‌المللی هنر که دررو شانزدهم اردیبهشت در باغ باشگاه افسران در جشنیدیه برگزار میشود شرکت جویند. این نمایشگاه جزو یکی از برنامه های فستیوال انجمن ایران و آمریکا است . این نمایش سال گذشته نیز تحت سرپرستی زنان اداره مهندسین ناحیه خلیج برگذار گردید .

قوانین مربوط به ورود در این نمایشگاه در بین مراکز مختلف‌هنری در تهران و درمرکز انجمن ایران و آمریکا توزیع میشود .

فستیوال درفستیوال

عده‌ای از اعضای ارکستر فستیوال «لوسرن» که‌نیمه‌شب امشب‌برای شرکت درفستیوال انجمن فیلارمونیك وارد تهران میشوند .

اخبار کارگری

ستونی برای منعکس‌کردن خبرهای کارگران و مولدین کارخانه‌های کشور

- انتخابات برای تعیین نمایندگان کارگران شهر صنعتی کرج دیروز پایان یافت وسه نفر از کارگران انتخاب شدند.
- شنبه ساعت هشت‌ونیم صبح برنامه تعلیمات کار برای کارگران آبادان در محل وزارت کار افتتاح میشود
- کمیسیونی دروزارت کار برای‌رسیدگی‌بوضع کارگران گرمابه‌ها تشکیل گردید. اعلامیه درباره این کمیسیون پس‌از بازگشت آقای وزیرکار ازاصفهان صادر خواهد شد.
- امروز آگهی انتخابات نماینده کارگران شرکت جهان‌چیت ازطرف وزارت کار صادر شد.

تهران بچهار منطقه بهداشتی تقسیم میشود

سخنگوی بهداری شهرداری امروز بخبرنگار ما گفت : چون شهردار تهران علاقمند است که امر بازرسی بهداشتی و کنترل‌مواد غذائی نظر به وسعت فوق العاده‌شهر گسترش یابدطبق دستورآقای‌دکتر بهشتی مدیر کل بهداری‌شهرداری تهران ازاین‌نظر بچهار منطقه‌تقسیم ودر هر منطقه پزشك و بهسازجهت بازرسی بهداشتی ، کنترل مواد غذائی ،معاینه پیشه‌وران مشغول‌کار خواهد شد . سخنگوی مزبورافزود از امروز این برنامه در نازی آباد و جوادیه بمرحله اجرا گذارده‌شده وواحدبهداشتی مناطق مزبورمستقلا شروع بکار نموده است.

ملاقات مدیران سوپرمارکت باشهردار

امروز آقای مهدی کوشانفر مدیر عامل فروشگاه بزرك خواربار باتفاق آقای قبادیان باشهردار تهران ملاقات کردند خبرنگار ما اطلاع میدهد که در این ملاقات شهردار و مدیران سوپر مارکت بایکدیگرگفتگو نمودند قرار است شهردار تهران در مورد پیشنهاداتی که اعضای مدیره سوپر مارکت نسبت بانحلال ویا عدم‌انحلال فروشگاه داده‌اند مطالعه نماید .

دکتر حلوانی درتهران

آقای دکتر حلوانی معاون سازمان بهداشت جهانی منطقه مدیترانه شرقی برای بازدید از برنامه‌های بهداشتی بتهران وارد شد .

وی کنفرانسی برای پزشکان تهران خواهد داد

در انجمن های محلی شهر

درشورای همکاری برزن۲۰

جلسه شورای همکاری با برزن ۲۰ بریاست آقای‌شادزی وبا حضور آقایان معتمدالسادات ـ احمدیان ـ اخلاقی ـ آبائی ـ احمدی ـ اردبیلی ـ سهراب زاده ـ زهر امینی ـ حاجی راه‌پیما ـ بنی‌احمد ـ دکتر پارسا ـ احمدی ـ دادبین تشکیل گردید.

آقای بنی‌احمد جریان ملاقات با شهردار رابرای اعضاء شرح داد و گفت شهردار نیازمندیهای محل‌را بدقت بررسی کرد ودستور لازم صادر نمود وی همچنین از ملاقات خود بامدیر کل امور شهر سخن گفت وتوضیح‌داد که‌شهرداری با حسن نیت اصلاحات محلی راشروع میکند.

آقای دکتر پارسا بیان‌اقدامات سال گذشته شورا را منتشر کرد واز وضع مالی شورا گزارشی داد آقایان احمدی ـ اردبیلی اززحمات اعضا تشکر کردند . آقای معتمد گفت این‌شوراطبق‌توصیه‌شهرداری برای دستگیری از مستمندان اقدام بجمع‌آوری اعانه نمود وانجمن های محلی بخش دراین‌کار نقش موثری داشتند رئیس شورا گفت نامه‌ای از اداره امور شهررسیده است که برای بررسی احتیاجات محل به‌آن اداره مراجعه شود آقایان حاجی ـ راه‌پیما ـ دکترپارسا ـ احمدیان ـ اخلاقی ـ احمدی اردبیلی ـ دادبین معتمد ـ جهانی ـ از طرف شوراتعیین شدند تا بشهرداری بروند.

اجتماعی

درجوادیه دو میدان ساخته شد

پوشش نهر فیروزآباد یاحل بزرگترین مسئله عمرانی جوادیه

جلسه شورای معتمدین جوادیه باحضور آقایان نگارش ـ مصدق ـ رضائی ـ نامور ـ تهرانی ـ هیئتی ـ محمدی وجمعی از اعضاء بریاست آقای مصدق تشکیل گردید.

بدوا سخنگوی شورا استقبال بی‌نظیر مردم جوادیه رااز انجام‌لوله کشی وخدمات‌صادقانه آقای‌مینوچهر رئیس منطقه۶ بیان‌داشت وگزارش داد تاکنون بیش‌از ده‌هزار خانواراز آب آشامیدنی استفاده کرده‌اند و فلکه انتهای بیست‌متری ازنظرلوله‌کشی ونصب فواره پایان یافته و اکنون مشغول چمن کاری ونصب کاشی آب‌نمای فلکه میباشند و قریبا بیست‌عدد تیر چراغ فلورسنت میدان مزبور و۳۰ عدد تیر چراغ فلورسنت‌درمیدان کشتارگاه نصب میشود وچمن کاری ونصب فواره میدان کشتارگاه‌نیز شروع گردیده است. سپس شورا درمورد پوشش نهرفیروز آباد گفتگو نموده ولزوم همکاری شدید اعضاء شورا را با شهرداری بویژه دراین امر مهم متذکر شدند.

اگر برزنها کمك‌کنند مردم ممنون میشوند

جلسه انجمن محلی کوی مهناز بریاست آقای حیدری و باحضور آقایان عظیمی ـ صوفی آبادی ـ موسوی ـ ملکی ـ عباسی ـ خانوردی ، علیزاده ـ اخلاقی ـ زارعی ـ آقاپور ـ حسین ملکی ـ در منزل آقای ملکی تشکیل گردید آقای حیدری گفت مردم از انجمن خواسته‌اند که محل را بهزینه خود لوله کشی و جدول سازی کنیم زیرا در کوی مهناز هنگام بارندگی و براثر نبودن جدول و جمع شدن آب باران در کنار دیوارها ساختمانها با خطر ریزش روبرو میشوند وی افزود که در همین چند روز گذشته ساختمانی فرو ریخت و پنج کودك در زیر آوار ماندند. انجمن تصمیم دارد که با کمك مردم اقدام بجدول سازی و لوله کشی در محل نماید و چون برزن جوادیه و برزن بیست میتوانند در این مورد بماکمك کنند در صورتیکه اقداماتی برای کمك بساکنین کوی مهناز از طرف دو برزن بعمل آید موجب مسرت ساکنین خواهدبود .

ستون اختصاصی جدید اطلاعات

درشورای اصناف

صدای اصناف هشتاد وششگانه تهران در اطلاعات مرتبا منعکس میشود

در صنف قصاب

صنف قصاب بآئین‌نامه‌جدید گوشت اعتراض کرد و متن داد خواست این صنف بشورایعالی اصناف فرستاده شد .قصابها میگویند این آئین نامه حقوق ما را حفظ نکرده است افراد صنف قصاب از شورای عالی اصناف تقاضای رسیدگی باین موضوع را نموده‌اند.

در صنف کفاش

موضوع ممنوعیت کفش‌پلاستیك خارجی در سمیه واردات امسال مورد توجه افراد صنف کفاش‌قرار گرفته و در جلسه رسمی اتحادیه از این اقدام دولت سپاسگزاری کردند . آقای وصال رئیس‌اتحادیه گفت ما چندی قبل بوسیله روزنامه اطلاعات این تقاضای صنف راباطلاع دولت رساندیم و خوشوقت هستیم که بتقاضای مشروع ما توجه شده است.

توافق مالیاتی اصناف

اتحادیه های‌اصناف مختلف‌تهران بدنبال مذاکرات وزیر دارائی اقدامات لازم را برای انجام توافق مالیاتی بعمل می آورند تاکنون چندین صنف موفق شده است که میزان مالیات خود را تعیین نماید.

کلاس آموزش بهداشت برای آرایشگران

چون آموزش‌بهداشتی پیشه‌وران مورد توجه اداره کل بهداری شهرداری میباشد طبق برنامه‌تنظیمی سال جاری برای آموزش بهداشت پیشه وران امروز اولین کلاس بهداشت آرایشگران توسط اداره انتشارات وتبلیغات‌اداره کل‌بهداری شهرداری تشکیل وپس ازسخنرانی جامع آقای دکتر بهشتی مدیر کل بهداری شهرداری پیرامون لزوم همکاری اصناف و اداره‌کل‌بهداری شهرداری کار های بهداشتی صنف مزبور پخش گردید و در پایان نیز دوحلقه فیلم آموزشی بمعرض‌نمایش گذارده شد.

جوائز حساب سپرده اختیاری بانك بیمه بازرگانان

به۱۰۰۰ر۰۰۰ ریال افزایش یافت

۵۰ر۰۰۰ ریال بیمه مجانا حوادث

ده‌درصد پاداش معرف وبهترین‌سود بانکی

این‌ها همه مزایای بی‌نظیری‌است‌که شما درحساب سپرده اختیاری بانك بیمه بازرگانان خواهیدداشت

اردیبهشت آخرین فرصت مناسب برای شما خواهدبود

برای‌افتتاح حساب سپرده اختیاری‌در بانك بیمه بازرگانان

همه روزه وایام تعطیل میتوانید به‌شعب‌زیرمراجعه فرمائید

شعب تهران — شعبه بازار مقابل مسجد شاه ـ شعبه سعدی، خیابان سعدی ـ شعبه بوعلی، انتهای بازارکفاشها ـ شعبه ری، خیابان ری ـ شعبه دخانیات، مقابل دخانیات ـ شعبه گمرك، میدان گمرك.

شعب شهرستانها — رشت ـ سنگر ـ پهلوی ـ لاهیجان ـ لنگرود ـ بابل ـ شاهی ـ گنبدکاووس خرمشهر. آ ـ ۳۰۶۶ آگهی نوین

آگهی ثبت نمایندگی شرکت خارجی (انترناشنال دیری اینجینرنیك کمپانی)

شرکت سهامی انترناشنال دیری اینجینرینك کمپانی International dairy engineering co. که‌در ایران بوسیله نمایندگی خود بعمل مشارکت در یك شرکت ایرانی مبادرت می نماید و مرکز آن در کشور امریکا ایالت‌کالیفرنیا شهر سانفرانسیسکو کوچه باتری استریت شماره ۴۲۵ می باشد و سرمایه آن دو هزارو پانصد دلار منقسم به یکصد سهم بیست و پنج دلاری تعیین گردیده در تاریخ بیست و نهم فروردین ماه ۱۳۳۹ در دفتر ثبت شرکت های خارجی بشماره ۲۸۳ به ثبت رسیده و نماینده عمده آن در ایران آقای کنت . س . روپنتال Mr. K. C. Ruppenthal ساکن تهران خیابان شاهرضا شماره ۵۴ دفتر آقای دکتر حسن ستوده می باشد که صلاحیت دریافت کلیه ابلاغات مربوط بشرکت را دارا است .

آ ـ ۳۰۶۷ رئیس اداره ثبت‌شرکتها وعلائم تجارتی واختراعات‌مهدی‌نراقی

سینما آسیا
مجلل ترین سینما های اصفهان افتتاح شد

سه روز پیش زنگ تلفن اداره سرپرستی نمایندگان اطلاعات استان هنم بصدا در آمد و پس از تعارفات لازم از خبرنگار اطلاعات دعوت شد که از سینمای مجلل آسیا که بتازگی تاسیس و شروع بکار کرده است دیدن کند .

اینك خبرنگار اطلاعات مشاهدات خود را باطلاع خوانندگان عزیز می رساند .

ساعت چهار بعد از ظهر یکی از روز های هفته گذشته بود که‌باتفاق خبرنگار مکاسی اطلاعات برای بازدید سینمای مجلل آسیا واقع در خیابان فلحیه رفتیم .

ابتدا با جوانی بنام رضا ایروانی مدیر و موسس سینما آشنا شدم این جوان که از قیافه حساس او معلوم بود پس از مدتها زحمت و مرارت توانسته است سینمائیکه‌مورد توجه و پسند مردم شهر اصفهان باشد تاسیس کند هدایت ما را بعهده گرفت و ضمن اینکه ازقسمت های مختلف سینما بازدید میکردیم اظهار داشت همانطور که شنیده‌اید اینجانب مدتها است تاتر فردوسی را اداره میکنم و با زحمات زیاد در را ماجرای برنامه ها خوشبختانه توانسته‌ام بکار خود ادامه دهم از دوسال پیش این فکر برای من‌پیش آمد که یك سینمای مجهز و آبرومند بسازم رفته رفته با تشویق دوستان و آشنایان اصفهانی خودم که غالبا از وضع سایر سینما ها شکایت داشتند این فکر تقویت شدتا اینکه سال گذشته این فکر وارد عمل شد وبلافاصله و دقت هر چه تمام تر شروع بساختمان این سینما کردم و امروز بسیار خوشوقت هستم که یکی از خواسته های مردم اصفهان جامه عمل پوشیده است .

این بود اظهارات آقای ایروانی مدیر و موسس سینمای مجلل آسیا و اما آنچه دیده شد بشرح

آقای رضا ایروانی
مدیر وموسس سینما مجلل آسیا

در های ورودی که مشتریان باید به ترتیب و نوع بلیط خود وارد شوند طوری ساخته شده که درموقع تجمع اسباب زحمت نشود .

این سینما بطرز نوینی ساخته‌شده وکلمه سینما آسیا نیز با لامپ‌نئون دورنگ نصب گردیده است در سمت چپ در ورودی محلی برای گذاردن دوچرخه و بعد از آن محوطه برای پارکینگ اتومبیلها در کوچه مجاور ترتیب داده شده و راهروی این سینما بسیار مدرن و مناسب‌ساخته شده است دو این راهرو که در دو طرف صندلی چیده شده است علاوه بردستگاههای سرد و گرم کن میزهای دیواری در داخل دیوار برای‌خوردن چایی و غیره نصب گردیده که هر وقت مورد احتیاج باشد با فشار دادن یك دکمه میز باز شده واز آن استفاده میشود انتهای این راهرو یك بوفه بسیار تمیز ساخته شده که مجهز بطرز فعالی چینی وبخچال میباشد و در قسمت دیگر راهرو دستشوئی قرار دارد در طرفین‌دیوار این راهرو هم طبق معمول وبترین هائی ظریف ساخته شده که دران عکسهای فیلم های آینده قراردارد.

واما داخل سالن سینما

صندلیهای این سالن تماما بشکل مبل ساخته شده که‌در موقع‌نشستن تماشاچی خسته نشود و فاصله صندلیها نیز کاملا رعایت شده است که در موقع عبور تماشاچی سایرین که قبلا نشسته‌اند براثر تماس بدنی ناراحت نشوند بین صندلیها هم چراغهای قرمز داخلی قرار داده‌شده که تماشاچی با سهولت و حتی‌بدون راهنما بتواند جای خود را پیدا کند مخصوصا در قسمت لژ مبلهای بسیار مدرن و راحت قرار داده‌شده که بهیچ وجه اسباب خستگی و ناراحتی تماشاچی فراهم نخواهد شد .

بالکن این‌سینما برخلاف‌سایر بالکنها از آن استفاده بالکون نمیشود چون سالن سینما آسیا کوچك‌ومدون ساخته شده و قسمت بالکون هم جزو لژ سینما محسوب میشود در قیمت بلیط لژ و بالکون هم فرقی گذاشته نشده است در طرفین این سالن هم دستگاه های تهویه هوا قرار دارد که مرتبا هوای کثیف را خارج و هوای خوب را داخل می کند و خلاصه تماشاچی در هرقسمت از سالن که نشسته باشد مسلط بر پرده سینما است چراغهای روشنائی سالن هم طوری قرار داده شده که در موقع روشن بودن اذیتی بچشم نمیکند و فقط نور ملایمی محوطه سالن را روشن میکند دستگاه آپارات سینما آسیا در اصفهان نظیر ندارد واز نوع (کلی) انگلیسی است که فقط نظیر آن در سینمای تاج آبادان نصب گردیده این دستگاه که دارای ۱۲ بلندگو اتوماتیك و مخصوص بخود میباشد علاوه بر اینکه فیلم‌ها را دوشن تر و بهتر نشان میدهد صدای ناطقین فیلم هم مفهوم تراست سینما آسیا برای اینکه هیچوقت دچار خاموشی برق شهر نشوداقدام بخرید یکدستگاه موتور مولد برق کرده که قدرت روشنائی چراغهای سینما و برق مصرفی آپاوات را دارد و از هر لحاظ مجهز استبرای خارج شدن تماشاچیان بدون اینکه دو مرتبه احتیاج باشد که براهروها بیایند از در خروجی سالن وارد کوچه مجاور سینما که محل پارکینك اتومبیلها میباشد میشوند .

آقای ایروانی علاوه برانیکه در ساختمان این سینما دقت کرده و سلیقه خاصی بکار برده اند از روز افتتاح تا کنون فیلمهای عالی و معروفی را در این سینما بمعرض نمایش گذارده اند که بی نهایت مورد توجه‌اهالی قرار گرفته‌است و میتوان گفت از این لحاظ تحولی بوجود آورده‌اند در شب افتتاح‌نیز بر حسب دعوت آقای ایروانی کلیه مقامات کشوری و لشکری و محترمین شهردر این سینما حضور یافته بودند وهریك بنوبه خود از وضع سینما اظهار رضایت و خرسندی نمودند

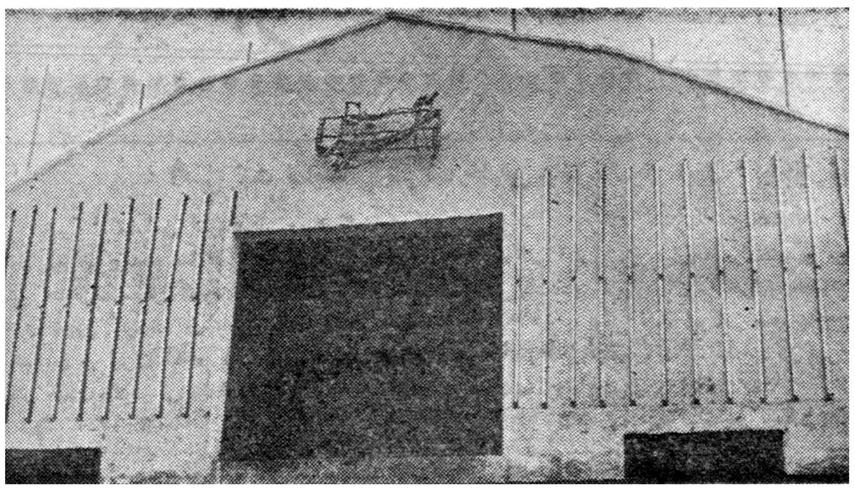

سرسر سینما آسیا که بطرز نوینی ساخته شده‌است

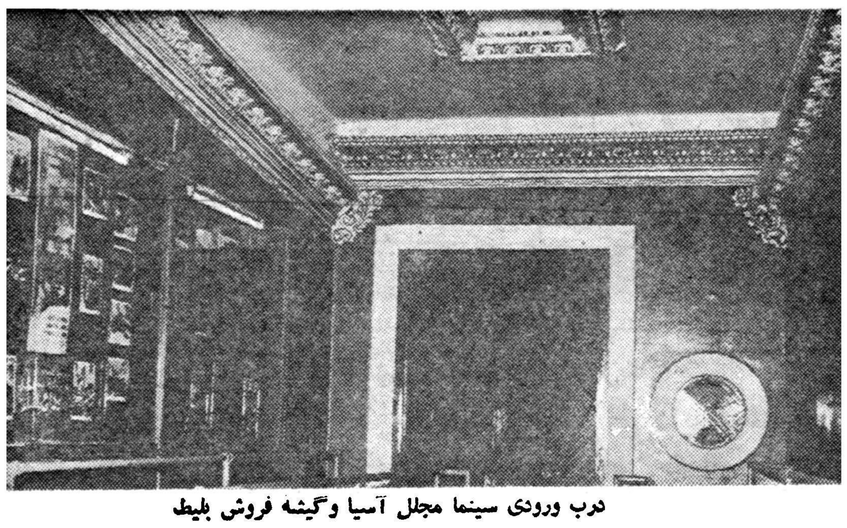

درب ورودی سینما مجلل آسیا وگیشه فروش بلیط

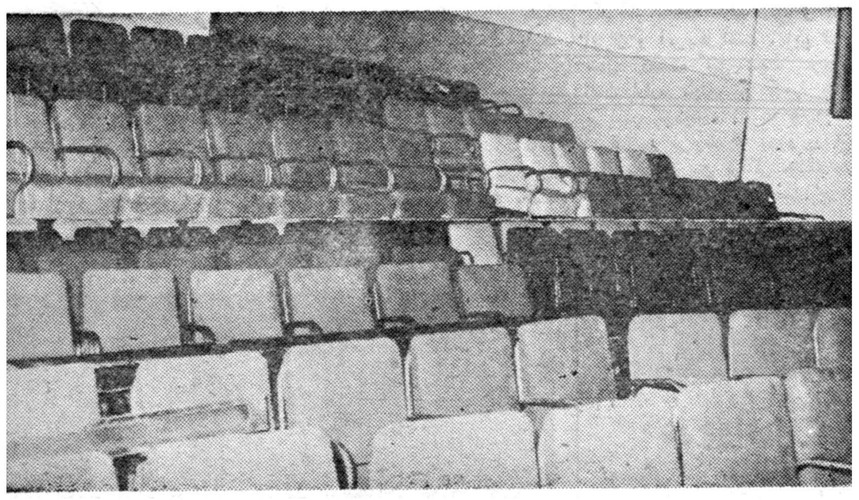

صندلیهای مبلی‌مدرن سینماآسیاکه تماشاچیان براحتی از آن استفاده میکنند

بوفه و قسمتی از راهروی سینمای مجلل آسیا

قسمت ابتدای راهرو وبله بالکون سینما آسیا

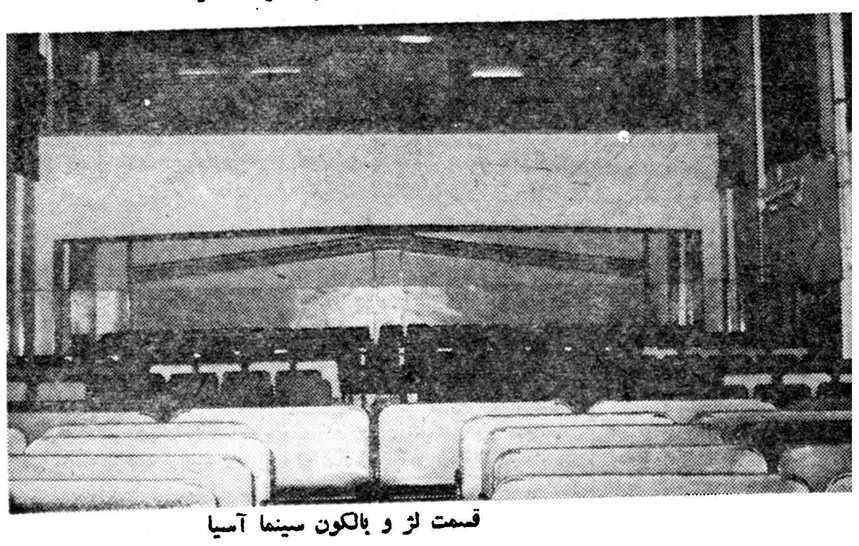

قسمت لژ و بالکون سینما آسیا

موتور مولد برق سینما آسیا که در صورت لزوم برق احتیاجی‌سینما را تامین خواهد کرد

میزهای دیواری ودستگاه سرد وگرم‌کننده راهروی سینماآسیا

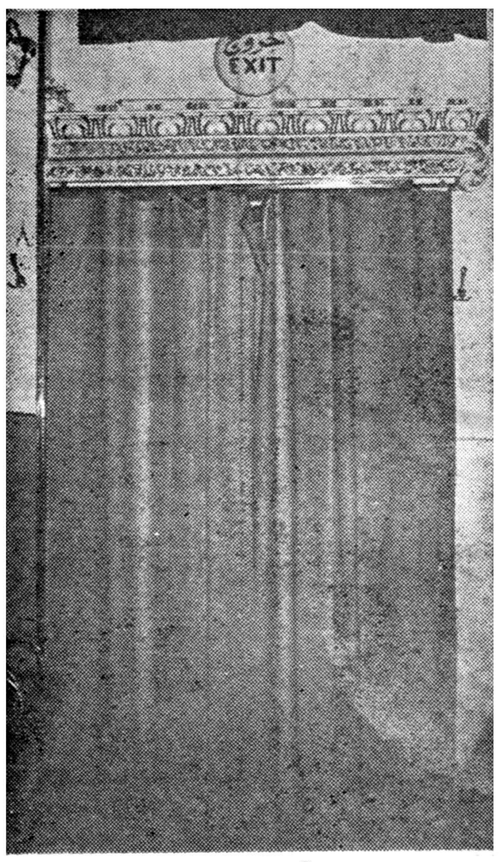

نمونه درخروجی سینما آسیا که بقسمت پارکینك خیابان‌مجاور سالن سینما باز می‌شود

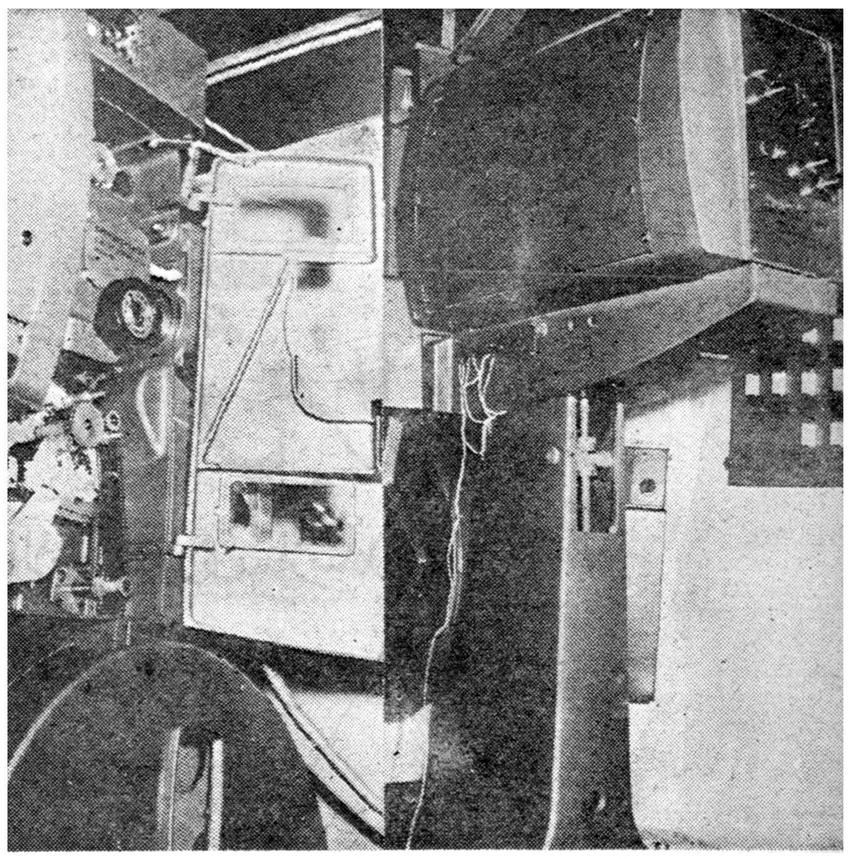

دستگاه آپارات (کلی)انگلیسی سینما آسیا که در شهراصفهان بی‌نظیراست

سینماآسیا که درحال‌حاضر مدرنترین‌سینماهای اصفهان‌است بااستقبال بی‌نظیر اهالی‌روبرو شد

بی‌ینال تهران

مصاحبه‌بایك هنر شناس‌معروف آلمانی

آقای پرفسور دکتر «کورت مارتین» مدیر کل موزه های‌استان «باویر» آلمان و نویسنده ومنتقد معروف هنری ، یکی دیگر از اعضای هیئت داو ران دومین بی‌ینال تهران است که بدعوت هنر های زیبای کشور به تهران آمده است وی که‌یکی از مشهور ترین هنر شناسان اروپائی می باشد طی یك مصاحبه اختصاصی با خبرنگار ما در باره بی ینال تهران چنین نظر میدهد :

بی‌ینال تهران بسیار خوب‌تنظیم شده ومن ازاین نمایشگاه خیلی خوشم آمده است . در بین آثاری که‌دراین بی ینال دیده می شدند استعداد های دست نخوردهونهفته‌ای به چشم می خورد که قابل توجه ودقت می باشدوبدون شك آثاری که دراین بی ینال به عنوان برنده برگزیده شوند وبه نمایشگاه ونیز ارسال گردند در آنجا نیز مورد توجه قرار خواهند گرفت .

گاهی رم وگاهی تهران

اما نکته ای که باید متذکر شوم اینست که در این نمایشگاه در بعضی آثار یکنوع عدم تعمیم در روشهای هنری ونقاشی وجود داردکه حس میشود نگاه نقاشها گاهی متوجه رم ، گاهی آلمان و زمانی متوجه فرانسه بوده است و این امری است که در هنر ایرانی صحیح نیست من تا حدودی درباره هنر نقاشی در ایران مطالعاتی‌دارم وتاریخ کشور شما را به خوبی می دانم . ضمنا کلکسیونی از آثار نقاشی و مجسمه سازی و ظروف سفالین ومینائی شما در منزلم دارم.

عقیده من در باره هنر نقاشی ایرانی این است که در بین هنرمندان شما بدون هیچگونه تردید استعداد های برجسته ای وجود دارد که‌شایستگی آنرا دارند تادر مسابقات بزرك بین‌المللی شرکت کرده وخودنمائی نمایند .

تاثیر اساتید غربی

در کار هنرمندان شما تاثیراتی از هنر استادان غربی نیز دیده می شود که این وضع اختصاص بایران ندارد و مملکت شما از این لحاظ بابیشتر ممالك منجمله‌مکزیك قابل مقایسه می باشد .

در ایران هنر وضع خاصی دارد وسنت های ملی هنری در بین هنرمندان شما چنان غنی و قوی است که آنها گاهی در مقابل این خطر قرار می گیرند که از آثار گذشتگان خود تقلید نمایند . واین امر اگر تقلید محض نباشدمانعی ندارد ولی‌اگر به تقلید اکتفا نمایند در آنصورت آثارشان فاقد هرگونه ارزش واعتبار خواهد بود . در میان اشخاصی که نامزد ربودن جایزه بزرك بی‌ینال خواهند بود (زیرا کلیه اعضای ژوری دراین مورد اتفاق نظر دارند) توانسته‌اند بدون اینکه در صدد تقلید محض برآمده و وابستگی مطلق بسنت های ملی پیدا کنند از هنر عامیانه و ملی الهامی گرفته و موجب ایجادآثاری بسیار اصیل و پر ارزش گردند بدون آنکه بتوان تاثیر زننده‌ای از هنر غربی در آنها یافت .

پر دوام ترین خاطره

من از مسافرتم به ایران‌خیلی خوشوقتم . این برای من فرصتی بود که بتوانم با کشوری که همیشه آرزوی دیدنش را داشته ام از نزدیك آشنا شوم در ایران‌دوستانی یافته‌ام که با آنها در باره هنر نقاشی ایرانی به بحث پرداخته‌ام و درك نموده‌ام که قدرت و «جوهر» هنری در ایران بسیار قوی وپرمایه می باشد . سفر بایران یکی از پر دوامترین خاطرات زندگی من خواهد بود . میل دارم هر چه‌زودتر به اصفهان و شیراز سفر کنم واز مهد تمدن کشور کهنسال ایران دیدن نمایم .

پروفسور«مارتین»(نفرسمت‌چپ) هنگام‌مصاحبه باخبرنگارما

رئیس باشگاه جعفری بتهران می‌آید

امروز ازباشگاه جعفری اطلاع حاصل شدکه آقای‌شعبان‌جعفری رئیس باشگاه جعفری که‌یکماه ونیم قبل‌جهت معالجه باروپا مسافرت نموده بودساعت یك‌ونیم بعداز ظهر روزشنبه سوم اردیبهشت ماه با هواپیما بتهران وارد خواهدشد آقای جعفری دراین مدت طبق‌تجویز پزشکان مشغول معالجه بوده است .

تشکیل کلاسهای کارآموزی ورزش برای آموزگاران

تاکنون بالغ بر ۸۰۰۰ نفر از آموزگاران زن و مرد چهار کلاس‌اول ابتدائی دبستانهای سراسر کشور در کلاسهای کار آموزی ورزش شرکت نموده و پس از طی این دوره برای تعلیم ورزش بدانش آموزان چهار کلاس اول ابتدائی آماده شده‌اند .

قرار است این برنامه تا سه سال دیگر برای کلیه آموزگاران مدارس ابتدائی که شاغل هستند ادامه یابد تا کلیه آموزگاران باصول تعلیم ورزش آشنا گردند .

ضیافت بافتخار داوران بین‌المللی

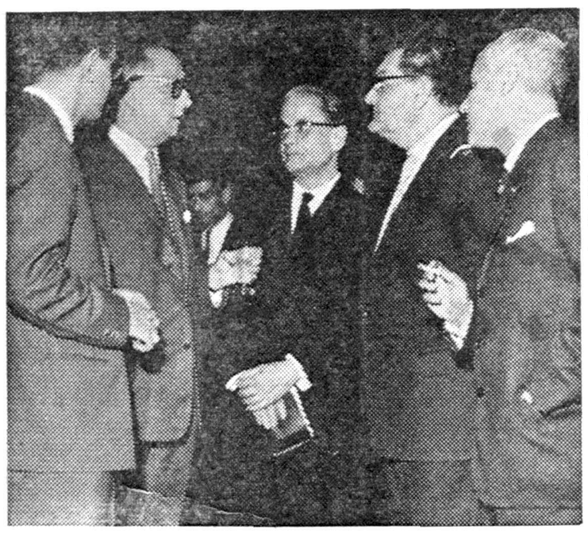

داوران بین‌المللی بی‌نیال تهران درضیافت پریشب

پریشب ضیافتی ازطرف اداره روابط‌بین المللی وانتشارات هنرهای زیبای کشور بافتخار هیئت داوران بین‌المللی دومین بی‌ینال تهران در پارك‌هتل ترتیب داده‌شده بودکه درآن جمعی ازشخصیتهای داخلی و خارجی وهنرمندان بابانوانشان حضور داشتند داوران خارجی بی‌ینال تهران که بدعوت هنر های زیبای کشور بتهران آمده‌اند کلیه آثار هنرمندان ایرانی رادر نمایشگاه نقاشی وپیکر سازی مورد مطالعه قرار داده وقراراست داوران خارجی برای بازدید ازآثار تاریخی اصفهان‌و شیراز به‌آن نقاط عزیمت نمایند .

راکتور اتمی تهران

بقیه از صفحه اول

نصب راکتور اتمی

مذاکرات پیرامون نصب‌راکتور اتمی در تهران از شش ماه قبل شروع شد و چند کمپانی خارجی و ایرانی برای ساختمان این مرکز تقاضا هائی بدانشگاه تهران تسلیم کردند . کارهای مقدماتی ساختمان این مرکز چندی است شروع‌شده قرار است عملیات خاکبرداری و ساختمان قسمتها تایکماه دیگرآغاز شود . ساختمان این مرکز کمتر از دو سال بطول میانجامد وبایستی راکتور در اوایل سال ۱۹۶۲ طبق قرارداد شروع بکار نماید . یکی‌از موارد استعمال راکتور اتمی‌دانشگاه تهران تهیه « ایزوتوپهای » مختلف در ایران می باشد اینك ایزوتوپ ها از خارج وارد کشور میشود که بعضی آنها نمی توانند مدت‌زیادی دوام آورده و بزودی فاسد میشوند. با نصب راکتوراتمی دانشگاه تهران ایزوتوپها در ایران تهیه شده و مشکل فاسد شدن آنها از بین میرود.

دیگر از موارد استعمال راکتور اتمی تحقیقات علمی و صنعتی‌مربوط به فیزیك ، شیمی ، طب ، امور زراعتی و ژئولوژی میباشد . در اطراف راکتوراتمی‌علاوه برلابراتوار ها عده زیادی کارگاه و تاسیسات دیگر نظیر کتابخانه و آمفی تئاتر ساخته خواهد شد . راکتوردارای یك گنبد فولادی بزرك میباشدکه تما م‌دستگاه هارا در داخل خود جای میدهد.

قرار است در کشور های ترکیه وعراق نیز راکتور هائی نصب‌شوند که راکتور اتمی تهران قویتر از همه خواهد بود .

مرکز اتمی دانشگاه

اینك بی مناسبت نیست اطلاعاتی بپیرامون مرکز اتمی دانشگاه‌تهران در اختیار شما قرار دهیم . مرکز اتمی دانشگاه تهران فعالیت خودرا از سال تحصیلی گذشته آغازکرده است و هدف اولیه آن اینست که تعدادی متخصص برای بکار بردن انرژی اتمی در رشته های مختلف تربیت کرده و تحویل موسسات و ادارات دیگر بدهد در مرحله دوم نیز عده‌ای از متخصصین .تحقیقاتی در زمینه انرژی اتمی انجام دهند. تعداد دانشجویان فوق لیسانس که در رشته اتمی تحصیل میکنند در حدود ۴۰ نفر می باشد که اینها چهار دوره را گذرانده‌اند.

مشکل بزرك موسسه اتمی تهران کمبود افراد متخصص و تربیت‌شده برای اداره دستگاهها میباشد که برای رفع این مشکل برنامه دقیقی تنظیم شده است و تا بحال‌عده‌ای بانگلستان و آمریکا اعزام شده و در رشته اتم شناسی مشغول تحقیق شده‌اند . این عده با مراکز بین‌المللی تماس گرفته و مطالعات کافی انجام میدهند . برنامه ما اینست که تا دو سال دیگر چهل‌متخصص در رشته اتمی داشته باشیم .که‌این عده هسته مرکزی وکادر فنی‌مرکز اتمی دانشگاه تهران را تشکیل می دهند. طرح ما اینست که پس ازپنج سال این عده را به۱۰۰ نفربرسانیم. عمارت مرکز اتمی دانشگاه تهران نیز برای این یکصد نفر در نظر گرفته میشود.

ورود هیئت بین‌المللی

چندی قبل از طرف آژانس بین‌المللی انرژی اتمی وابسته‌بسازمان ملل متحد یك هیئت هشت نفری برای مطالعه در اطراف برنامه های اتمی ایران‌و امکان‌کمك فنی‌بایران آمدند و پس از تماس‌با مسئولین دولتی و متصدیان مرکز اتمی ، طرح موسسه مورد توجه آنهاقرار گرفت واز توجه دانشگاه و دولت ایران در استفاده از انرژی اتمی تقدیر نمودند . بهمین دلیل‌بزودی تعداد بیست نفر از ایران طبق برنامه کمك فنی بخارج مسافرت خواهند کرد و مطالعات خود را در رشته های مختلف ادامه میدهند.

همچنین با آژانس بین المللی انرژی اتمی سازمان ملل‌متحد تماس حاصل شده که چند تن متخصص اتمی در رشته های گوناگون‌بتهران بفرستند وازنزدیك‌با دانشگاه‌تهران همکاری نمایند.

قرار است اولین متخصص بین‌المللی در اوایل مرداد ماه امسال وارد تهران شود همین مقام مطلع در پایان اضافه نمود که ما با محصلین ایرانی که اینك درکشور های خارج در رشته های اتمی تحصیل می کنند در تماسیم تا از وجود آنها در رشته های مختلف استفاده نمائیم و کمبود کادر فنی و اداری خود را از میان‌آنها انتخاب نمائیم .

کلاسهای تعلیم فن داوری

بطوریکه از اداره کل امور تربیتی و تربیت بدنی اطلاع میدهند پس از اختتام مراسم ششمین دوره مسابقات قهرمانی آموزشگاههای کشور در اصفهان از روز پنجم تیرماه کلاس کار آموزی تربیت بدنی مخصوص مربیان ورزش دانشسراها بمدت ۵روز در اصفهان تشکیل خواهد گردید .

همچنین سه روز قبل از آغاز مسابقات بمنظور آماده ساختن‌داوران مربوطه کلاسهای داوری زیر نظر فدراسیونهای ورزشی آموزشگاههای کشور در اصفهان تشکیل خواهد شد تانحوه قضاوت صحیح در مسابقات بداوران عملا تعلیم داده شود .

در هر خانه دلها کرمتر... در هر خانواده پیوندها محکمتر!...

آشنا

محصولات غذائی نوبر

در نوع خود منحصر و ممتاز است!

ازفراورد های غذائی شرکت آبودانه تهران خیابان امیرآباد خیابان فرصت
تلفن ٦٦١١٨ـ٤٤٨٧٧ صندوق پستی ١١٠٦ آـ٣٠٧٠

روزنامه خدنك جایزه دارد

شنبه ها خدمك ۲۰ جایزه که عبارت از ۱۰ بلیط لژ سینما و ۱۰ بلیط لژ تآتر می باشد بین خوانندگان عزیز خود تقسیم خواهد کرد.

آگهی مناقصه

شرکت سهامی مواد غذائی و شیمیائی ایران ٤٦ قلم ملزومات (نوشت افزار) مورد نیاز خودرا از طریق مناقصه خریداری می نماید داوطلبان شرکت در مناقصه میتوانند همه روزه باستثنای ایام تعطیل در ساعات اداری برای دریافت برگ شرایط و مشخصات مناقصه بدفتر شرکت واقع در خیابان آمل ـ کوچه دقت مراجعه نمایند.

پیشنهادات تا آخر وقت اداری روز سه شنبه ۲۷ اردی بهشت ماه ۳۹ پذیرفته شده و درساعت ده صبح روز بعد باز و خوانده خواهد شد.

مدیر عامل شرکت سهامی موادغذائی و شیمیائی ایران ـ مهندس اسمعیل سمیعی
۳ـ۳ آـ۲۷٤۲

فانتا دوست فرح بخش کودکان

طعم پرتقالی فانتا مورد علاقه کودکانست و آنرا با نهایت شوق مینوشند. فانتا سالم، خوش طعم و فرح بخش است. امروز و همه روز شما و تمام افراد خانواده فانتا بنوشید تا بر شما هم مسلم گردد نوشیدنی پرتقالی بی نظیری است.

فانتا گوارا فانتا بی همتا

فانتا کلوب سودا بهترین سودای جهان نیز در اختیار شماست

آـ۲۹٤٤

سپید و سیاه

۹ اردیبهشت

نام‌های عزیز

دوره جدید مجله سپید و سیاه منتشر میشود و شما برای آنکه مجبور نباشید هر روز لباس همسران خود را طو کنید قبل از آنکه لباسشان را درآورند سپید و سیاه بدستشان ندهید

فاکوپا

دوره جدید سپید و سیاه یک میلیون ریال جایزه بخوانندگان عزیز خود تقدیم میکند

گفتگوهای درگوشی
سپیدوسیاه
گوش شما را باسیاست آشنامیکند

قاطی پاطی
سپیدوسیاه
نکته‌های جالب شوخی‌ها ومتلکهای شیرین و نکته‌های شنیدنی رابرای شما نقل میکند.

ربرتاژهای
سپیدوسیاه
آنچه که در ایران و دنیا دیدنی و شنیدنی و خواندنی است در این ربرتاژها جمع شده است.

صفحات هنری
سپیدوسیاه
زندگی و فعالیت هنرمندان کشور وجهان را برای شما بازگو میکند.

تك مضراب
سپیدوسیاه
زخمه‌ایست که در لباس شعر بر تارهای اندیشه و گفتار و کردار ما میخورد.

داستانهای ایرانی وخارجی
سپیدوسیاه
شیرین ترین ومهیج‌ترین سرگذشت قهرمانان این داستانها بهترین وسیله سرگرمی خواننده است.

صفحه ادبیات وشعر
سپیدوسیاه
دل‌انگیزترین احساسات هنرمندان در موزون ترین ترانه‌ها در این صفحات بنظر شما میرسد.

آـ ۲۹۸۰

روزنامه خوانندگان
سپیدوسیاه
صفحاتی است که بلست خود خوانندگان نوشته میشود وهرچه را که مایل باشند در آن منعکس مینمایند.

ورزشی
سپیدوسیاه
جریانات ورزشی کشوررا بابی‌نظیر هرچه تمامتر فقط در صفحات ورزشی سپیدوسیاه مطالعه نمائید.

عکسها وکاریکاتورهای
سپیدوسیاه
جالبترین عکسها وکاریکاتور مربوط باخبار وحوادث جهان ایران را در سپیدوسیاه نگاه کنید

روش وراه
سپیدوسیاه
سپیدوسیاه دروغ، اغراق وتملق ومدح وثنا وجود ندارد.

درمجلس شورایملی

درباره بانکها صحبت شد

ناطقین قبل از دستور :
خرازی: بوضع حجاج رسیدگی ودر کارشان نظارت کنید
پردلی: تعداد نمایندگان سیستان وبلوچستان‌کم است
عمیدی نوری: باید بوضع صادرات توجه کامل بشود
صدرزاده : بانکهای مختلط فقط صرافی میکنند
چند لایحه مورد بحث ورسیدگی قرارگرفت

جلسه علنی مجلس شورای ملی ساعت ده و بیست دقیقه بامداد امروزبریاست آقای دکتر حمید نایب رئیس تشکیل شد .

روز رحلت امام ....

پس از انجام تشریفات داخلی آقای خرازی بعنوان قبل از دستورگفت : بنده چند مطلب داشتم که خواستم امروز بعنوان پیش از دستور به عرض آقایان برسانم .

یکی اینکه فردا روز رحلت حضرت امام جعفر صادق علیه السلام میباشد ماهمه پیرو مذهب جعفریکو شیعه اثنی عشری هستیم و کشور شاهنشاهی نیز پیرو این مذهب است (صحیح است) لذابنده این مصیبت را بعموم هموطنان عزیز تسلیت عرض می کنم .

دوم موضوع زیارت بیت‌الله‌الحرام است که دولت مساعدت می‌کند حجاج ایرانی هم مثل سایرین بتوانند به‌حج بروند .

در وزارت خارجه کمیسیونی برای این کار هست . این کمیسیون گاهی د راواخر کار فرامینی صادر می کند که قابل عمل نیست و باعث اشکالاتی در کار حجاج می شود . بنو ر صورت دولت بایستی همانطوری که هرساله‌در کار مسافرت حجاج‌نظارت کامل داشته امسال هم دقت کافی بکند تا وسائل رفاه آنها فراهم باشد .

سومین مطلبی که خواستم بعرض برسانم موضوع مهندسین است که قانونی در مورد حقوق آنها گذشته است . دولت باید توجهی کند که اعتبار تامین حقوق آقایان مهندسین پایدار شود (صحیح است)و به آن ها پرداخت گردد .

مطلب دیگر، موضوع بانکها است. در کشور ما که در تمام شئونش‌ترقیات بسیاری حاصل شده است بانکهای جدیدی نیز تاسیس کـرده انـد اما متاسفانه بعضی از بانکهاوظائف خودرا بخوبی انجام نمیدهند و بنده اینجا ناچارم بصراحت عرض‌کنم که این بانکها وحتی بانك ملی کارشان صرافی است و کوچکترین کمکی به صناعت مملکت نمیکنند .

همه این بانکها صراف هستند ، خواستم این موضوع را خدمت‌آقایان عرض کرده باشم . بانك باید وسیله موثر پیشرفت اقتصاد یك کشورباشد (صحیح است) دولت باید باین امر توجه کافی بکند .بعضی از بانکهای خصوصی که پول مردم را درحساب های جاری میگیرند میبرند در بازار باربح بیشتر میدهند .

موضوع دیگر اینکه شخص اول مملکت همیشه مایل هستند که مردم ایران در رفاه وآسایش زندگی کنند وهمه دارای مسکن باشند وزندگی طبقات پائین بخصوص ارزان تمام‌شود. روی همین اصل هم سوپر مارکت بابتکار جناب آقای‌نخست وزیرتشکیل شده وعده‌ای از اشخاص فعال این مملکت آنرا اداره میکنند و اقبال مردم از سوپر مارکت دلیل کارخوب این موسسه است اما حالا آمده‌اند سوپر مارکت را دربن‌بست گذاشته‌اند بنده به سیاست شهرداری کاری ندارم ،اما ابتدا باید یك فروشگاه بزرگ‌از همین نوع‌تاسیس‌بشود و بعد هر کاریکه میخواهند در این مورد بکنند .

ناطق در خاتمه از درگذشت مرحوم دکتر اسدی معاون بهداری مجلس شورایملی اظهار تاسف کرد و بیازماندگان آن مرحوم تسلیت گفت

حق‌مردم سیستان وبلوچستان

سپس آقای پردلی‌پیرامون‌لایحه جدول جدید انتخابات اظهارداشت چند جلسه‌ای این‌لایحه‌در کمیسیون کشور مطرح بود ومتاسفانه یك نماینده از نمایندگان سیستان و بلوچستان کم کرده‌اند.در سرشماری هم همه‌قسمتهای‌بلوچستان‌سرشماری شد وبااینهمه میبایست روی همان آمار این منطقه چهارنماینده داشته باشد ولی یك‌نفراز نمایندگان‌آنجا رادر کمیسیون کم کرده‌اند درحالی که‌تنها بلوچستان بیش‌از چهارصد هزارنفر جمعیت دارد باین ترتیب دویست‌هزار نفراز مردم این مناطق رااز حق مسلم‌خود محروم کرده‌اند

ناطق درخاتمه بیانات خود ازطرز کار تیمسار عزیزی فرمانده کـل ژاندارمری واصلاح وبهبود وضـع ژاندارمری اظهار سپاسگزاری کرد واز مامورین کشاورزی در حـوزه بلوچستان وسیستان انتقاد نمودو تقاضا کردکه دولت باین امرتوجه بکند.

سپس آقای عمیدی نوری گفت: اخیرا یك مصاحبه تلویزیونی که نمایندگان مطبوعات‌هم‌درآن‌شرکت داشتند بصورت کنفرانس یك مرد اقتصادی برگزار شد که بنظربنده جا داردر اینجا تذکراتی دراطراف آن داده شود.

در آن مصاحبه گفته شده که فکر موازنه‌صادرات‌و واردات‌صحیح نیست و فقط فکر موازنه پرداختها مفید است.

این افکار، افکار خوبی نیست این صحنه سازی بعنوان یك رجل اقتصادی در افکار مردم تاثیرخوبی نخواهد گذاشت و چرابايد اینگونه افکار باین صورت تلقین شود.

(یکی از نمایندگان - این شخص کیست) ایشان آقای‌ابتهاج هستند و کسی هستند که وقتی ریاست بانك ملی را داشتند گفتند « ایجاد بانك در این مملکت غلط و خیانت است »وتا وقتی هم درراس بانك قرار داشتند نگذاشتند کسی دست بتاسیس بانك‌بزند . بعد که قانون بانك‌داری تاسیس شدعده‌ای اقدا ءبتاسیس بانك های اختصاصی کردند و خود ایشانهم اخیرا یك بانك اختصاصی تاسیس کردند و این خود نشان میدهد که طرزفکر واستدلال ایشان چطور است .وشیفه ما اینجااینست که با اینگونه‌افکار مبارزه کنیم و بگوئیم مردم بیدار ایران از این اظهارات متنفرهستند.

مصلحت اقتصادی ملت ایران‌در این است که صادرات خود را زیاد کند.

ما در طول تاریخ نشان داده‌ایم که میتوانیم صادرات‌هم داشته‌باشیم (خلعت بری سراه آهن‌هم‌بکشیم). این طرز افکار مسموم است وبدون مطالعه یا نظر های خاص این‌حرفها زده میشود.

نباید اجازه داد مردم تحت‌تاثیر افکار مسموم کننده و غیر منطقی قرار گیرند موضوع دیگر سوء استفاده‌هاایست که اخیرا در ایـن مملکت بعضی اشخاص از سود بازرگانی و لایحه بودجه کرده‌اند و نرخ کالاهای موجود را بالابرده‌اند بعقیده بنده باید دولت جلوی سوء استفاده کنندگان را بگیرد ومسئله تثبیت نرخ‌را دنبال نماید.

خشکسالی

آقای صدرزاده بعنوان چهارمین ناطق پیش‌از دستور ابتدا پیرامون موضوع‌آب نقاط کم‌آب مملکت و نقاطی که‌آب آشامیدنی مردم بـا باران تامین میشود ودرسال گذشته باران درآن نقاط کم‌آمده است‌و ازجمله نواحی جنوبی ایران صحبت کرد وتوجه دولت را باین امرجلب نمود وبخصوص از سازمان برنامه خواست که هرچه‌زودتر اعتبار این امررا تامین کند وسپس‌در اطراف بانکها صحبت کردوگفت: کاراین بانکها صرفاصرافی است‌وبخصوص بانکهای مختلط خارجی وسیله‌ای است برای ترویج صادرات کشور- های خارجی به‌مملکت ما (صحیح است)

مابانك خارجی‌رابرای این‌نخواستیم که‌باید درایران صفته‌بازی کندو بازار تجارت دراینجا باز کند ،ما این بانکهارا خواستیم برای‌اینکه به‌تولیدات مملکت کمك کنند.

اگر قرار باشد فقط از ایـن بانکها استفاده صرافی بشود خود ایرانیها بهتر میتوانند این کاررا بکنند.

ناطق سپس‌درمورد سودبازرگانی تذکراتی داد وگفت باید دقت‌کرد که این سودهای بازرگانی هـزینه زندگی رابالا نبرد وبرای این کار باید موضوع تثبیت قیمتهاهم مورد توجه کامل‌ودقیق قرارگیرد(صحیح است)

دردستور

دراینوقت مجلس وارد دستورشدو لایحه مربوطبه تبدیل نام وزارت کار به وزارت کار وامور اجتماعی مطرح گردید.

آقای‌دکتررضائی پیرامون‌تربیت اشخاص فنی و متخصص تذکراتی داد و متذکر شد که وزارت کاردر این مورد باید نقش بزرگی را ایفا کند واز طریق کارآموزی این‌نقیصه را رفع کند .

آقای صدر زاده هم در این خصوص مطالبی ایراد کرد.

اقدام میشود

سپس آقای‌مهندس انصاری‌وزیر کارگفت : بنده راجع بتذکراتی که‌آقایان نمایندگان محترم اینجا فرمودند توضیحابعرض میرسانم‌که راجع‌به‌آب‌بوشهر وتثبیت‌نرخ‌ها آنچه که لازم‌است بنده بعرض آقای نخست وزیر و هیئت دولت خواهم رساند (احسنت)راجع‌به اظهارات آقای دکتر رضائی در مورد استفاده از نیروی انسانی باید عرض کنم که نیروی انسانی در هر کشوریکی از مهمترین عوامل‌ترقی‌است، برای ترقی هر کشورچند عامل لازم‌است اول امنیت است وبعد سرمایه وبعد نیروی انسانی خوشبختانه ما امنیت داریم و کشور ما از نظر منابـع طبیعی و از نظر اعتبار نزد خارجی‌ها وضع درخشانی دارد.

سوم نیروی انسانی است که‌اگر این‌نیرو نباشد تمام سرمایه های دنیا هم برای ترقی یك کشورکافی نیست.

وزارت کار برای اینکه از این نیرو استفاده کند کـلاسی ترتیب داده که از ده روز پیش تاکنون مشغول‌فعلیت‌است‌و۶۰نفربرای‌اینکار در نظر گرفته که یك آمار دقیق در سراسرکشور از تعدادکارگران فنی و حرفه آنان تهیه خواهندکرد تااز این نیرو ها استفاده کامل‌شود واز هر کارگری طوری استفاده‌شود که‌با حرفه او مطابقت داشته باشد

بعد آقای عمیدی نوری تذکراتی داد و گفت برای بنده معلوم نیست کهسازمان‌بیمه‌های‌اجتماعی کارگران جزو وزارت کار است‌یانه ؟

در این هنگام بماده واحده رای گرفته شد و پس از تصویب با پیشنهادات رسیده بکمیسیون‌رفت.

ختم جلسه

مقارن ساعت ۱۲ جلسه ختم و جلسه آینده بروز یکشنبه موکول گردید.

حمل گوشت بشهر

بقیه از صفحه اول

جمعی ازقصابهاکه امروز صبح درکشتارگاه اجتماع کرده بودند

تهران بخبرنگار ما گفت وصول عوارض برلاشه بموجب تصویب‌نامه شماره ۲۶۶۵۰ر۳۰ر۴ر۳۸است که‌از طریق وزارت کشور بشهرداری ابلاغ گردیده و این امر بر طبق قانون شهرداریها و مقررات جاری کشور انجام می‌یابد و مخارج سرد خانه نیز باید از این محر در آمد تامین گردد . شهردار افزود که هیچ عاملی مانع تعطیل فکر احداث سردخانه نخواهد بود زیرا وجود سردخانه برای رهائی دو میلیون‌نفر ساکنین پایتخت از بن بست‌گوشت ضروری است .

آقای ذوالفقاری اعلام کرد که شهرداری با کمال قدرت و برطبق قانون و مقررات جاری کشور به وظیفه خود عمل میکند و اگرصنف قصاب اشکالی در کار خود داشته باشد باید از طریـق عادی حل و فصل نماید .استنکاف‌ازمقررات تصویبنامه و عدم پرداخت عوارضـ شهرداری مسئله ای نیست که بتوان آنرا بصورت مشکل برای صنف‌قصاب توجیه کرد . بنظر شهرداری این امر درست در خلاف جهت نظر شهرداری مبنی بر تهیه مقدمات تامین گوشت تهران یعنی احداث‌سردخانه دورمیزند و چون شهرداری در عین حال قادر به تامین گوشت مورد نیاز ساکنین‌تهران است در هر حال با تقاضای ناصحیح صنف قصاب موافقت نخواهد کرد .

خبرنگار ما که در محل حاضربوده گزارش می دهد که شهردار پس از ورود بکشتارگاه باتفاق آقای دکتر رحیمیان رئیس کشتارگاه به «پاچال» های کشتارگاه رفت و مقدمات حمل گوشت را بشهر فراهم آورد .

گوشت حمل شد

آخروقت امروز آقای دکتر رحیمیان رئیس کشتارگاه تهـران به‌خبرنگارما گفت که بدستورآقای ذوالفقاری شهردار تهران از ظهر امروز گوشت با وصول‌عوارض‌مقرر بشهر حمل گردید ودر دسترس دکاکین قصابی قرار داده شد .

وزیر صنایع ومعادن

بقیه از صفحه‌اول

بازرگانی و وزیر کار و مدیر کل بانك ملی و استاندار اصفهان و اینجانب روز سه شنبه گذشتـه باصفهان عزیمت کردیم .دراصفهان بعد از تماس با مدیران کارخانه‌ها راجع بکلیه‌مسائلی که‌سبب‌مشکلاتی برای آنهاشده‌بود مذاکرات‌مبسوطی صورت گرفت .

مشکلات کارخانه های اصفهان عبارت بود از تحمیل عوارض غیر متناسب از طرف شهرداری ـوجود کارگران زائد ویا از کار افتاده و عدم‌تکافوی‌اعتبارات‌بانکی‌بااحتیاجات فعلی کارخانه ها .

این مشکلات مورد رسیدگی‌قرار گرفت و راه حل هائی برای آنها پیدا شد. بمنظور اجرای صحیح نظرات‌اتخاذشده هیئتی‌ازنمایندگان وزارتخانه‌های مربوط مقیم اصفهان خواهند شدتابا فرصت تمام بوضع یکایك کارخانه های اصفهان رسیدگی‌نمایند.باین هیئت‌اختیارات تامی تفویض شده است که زیرنظر آقای استاندار اصفهان تصمیمات لازم را اتخاذ و بمورد اجرابگذارند.

برای همکاری بیشتر و رفع مشکلاتی که خود کارخانه هاجهت یکدیگر فراهم نموده‌اند موافقت گردید که‌تمام کارخانه‌های نساجی سندیکائی تشکیل داده و ترتیبـی بدهند تا رقابت های بی مورد بین خود کارخانه‌ها ازبین‌رفته واقداماتی که برای بهبود وضع مالی و فنی و اداری کارخانجات‌اصفهان لازم‌است با همکاری یکدیگر صورت بگیرد.

کمکها و امتیازاتی که داده می شود فقط بکار خانه هائی خواهد بود که عضو سندیکا باشند .سایر کارخانه‌های نساجی کشوردرصورت عضویت در سندیکا خواهندتوانست از این کمکها و امتیازات استفاده کنند.

روزنامه اخبارالیوم مینویسد:

پشه‌های مالاریای ایران در مقابل د.د.ت مقاومت‌میکنند!

قاهره - روزنامه‌اخبارالیوم درشماره اخیر خود می نویسد :

دکتر عبدالحسین طبا (ایرانی)رئیس بهداشت منطقه مدیترانه اظهار داشت که پانزده دولت از دولت های‌خاورمیانه در حمله علیه مرض مالاریـا در سال جدید همکاری خواهند نمود . زیرا ۱۴۵ میلیون نفر از جمعیت خاورمیانه (کل جمعیت‌خاورمیانه ۱۹۵ میلیون‌نفر است) در مناطق مالاریا خیز زندگی می کنند . نکته جالب این است که هم اکنون دو نوع پشه ناقل مالاریادر ایران ـعراقو اردن وجود دارد که در مقابل گرد د . د . تمقاومت میکند .

روزنامه مزبور اضافه می کند که در سال جدید در سراسر جهان حمله وسیعی علیه مالاریا خواهد شد و بیش از بیست هزارپزشك‌وپزشکیار در سراسرجهان در این حمله شرکت خواهند نمود .

۱۲۰۰ میلیون نفر از مردم جهان در معرض خطر مالاریا قراردارند .

بمناسبت در گذشت ناگهانی شادروان دکتر **سیداحمد اسدی** معاون اداره بهداری مجلس شورای ملی روز یکشنبه چهارم اردی بهشت ماه از ساعت چهار تا شش بعد از ظهر مجلس تذکری در مسجد مجد منعقد خواهد بود

۱ـ۲ آ ـ ۳۱۷۰ **رضا حکمت**

بمناسبت رحلت ناگهانی مرحوم مغفور **آقای دکترسید احمد اسدی کاشانی** پزشك بهداری مجلس شورای‌ملی‌مجلس ترحیم آنمرحوم روز یکشنبه چهارم اردی بهشت ماه از ساعت ٤ تا٦ بعداز ظهردرمسجدمجد منعقداست انشاءاله برادران ایمانی با حضور خود در مجلس یاد بود روح آنمرحوم را شاد و کسب ثواب نمایند **سیدابوالقاسم‌کاشانی**

۱ـ۲ آ ـ ۲۳۱۵

خانواده های‌اسدی ـ زعیم ـ امین پور ـ نراقی ـ نیکخواه- کیوان- حجتـافشار جوان- منوچهری ـ احمدی‌کاشانی ـ کبیر ـبا نهایت تاسف و تاثر فوت‌ناگهانی‌**دکتر سیداحمد اسدی** معاون اداره بهداری مجلس شورای ملی را باطلاع‌اقوام و دوستان آنمرحوم میرساند مجلس ترحیم مردانه روز یك شنبه ٤ اردی بهشت ماه از ساعت چهار تا ٦ بعد از ظهر در مسجد مجد و مجلس تذکر زنانه بعد از ظهر روز جمعه ۲اردی بهشت در منزل شخصی آنمرحوم واقع در خیابان شمیران چهار راه حقوقی کوچه زرین منعقد خواهد بود

بخانواده محترم آنمرحوم بویژه بازماندگان مصیبت وارده را تسلیت میدهیم .

باگاهی دوستان میرساند

چون پس فردا (شنبه سوم اردی بهشت ماه) برابر با شب سال در گذشت شادروان **عبدالحسین بهار مست** میباشد مراسم یاد بود از ساعت ١٦ تا ١٨ روز مزبور در ابن‌بابویه بر سر آرامگاه آن بهشت آشیان بر پا میگردد

آ ـ ۳۲۱۳ **خاندان بهارمست**

باطلاع بستگان و دوستان میرساند

بمناسبت تصادف روز شنبه سوم اردیبهشت جاری با شب اولین سال در گذشت **مرحومه فاطمه نجم آبـادی** مراسم یاد بود از ۳ الی ٤و نیم بعد از ظهر در منزل آنمرحومه واقع در خیابان انتظام‌السلطنه کوچه پاسدار و در همانروز تا ساعت‌شش بعد از ظهر در آرامگاه فقید سعید درابن‌بابویه بر قرار است وسیله حرکت در منزل فوق‌آماده است .

با نهایت تاسف فوت برادر عزیزم **مشهدی رضا شفیعی گرکانی** را در گرکان باطلاع خویشان و دوستان میرساند مجلس ترحیم مردانه آنمرحوم روز جمعه دوم اردیبهشت از ساعت چهار الی شش بعد از ظهر در مسجد فاطمیه شهباز ناصری و زنانه در همان روز و همان ساعت منزل علی‌آخرتی سر آسیاب دولاب چهار راه میر لطیفی منعقد میباشد .

جعفر آخرتی- علی آخرتی ـ حسن آخرتی ـ حسین شفیعی ـ شفیع شفیعی ـ محمد جعفری ـعباس و حشمت‌اله قربانی

آ ـ ۳۱۷۹

بعموم‌بازماندگان‌آنمرحوم مصیبت وارده را تسلیت میدهیم

بدینوسیله در گذشت **تقی تاج خلیلی** کارمند عالیرتبه شهربانی کل باطلاع عموم میرسد مجلس ختم آنشادروان از ساعت ٤ تا ٦بعد از ظهر روز شنبه سوم اردی بهشت ماه از طرف شهربانی کل کشور در مسجد مجد منعقد میگردد

آ ـ ۳۲۲۳ **شهربانی کل کشور**

خانواده های **تاج خلیلی ـ سلیمانپور ـ حسام‌وزیری- ایرانپور ـ نویدی ـ فروغی ـ سلیمانی کامرانی**

با نهایت تاسف در گذشت شادروان تقی تاج خلیلی کارمند شهربانی برادر سرگرد شهربانی ابراهیم سلیمانپور را در تبریز باستحضار بستگان و آشنایان و همکاران گرامی میرساند .

مجلس ختم مردانه از ساعت ٤ الی ٦ عصر روز شنبه سوم اردیبهشت در مسجد مجد و مجلس زنانه در همان‌روز و ساعت در منزل سرگرد سلیمانپور خیابان فرهنك کوچه معینی خانه شماره ۱۷ منعقد میباشد آ ـ ۳۱۰۱

بعموم‌بازماندگان‌آنمرحوم مصیبت وارده را تسلیت میدهیم

با نهایت تاسف در گذشت جانگداز مرحوم مغفور **سیف‌الدین اسفندیاری** را باستحضار دوستان و بستگان و آشنایان میرساند مجلس ترحیم آن مرحوم از ساعت ٤ تا ٦ بعد از ظهر روز شنبه سوم اردیبهشت ماه در مسجد حاج حسن واقع در شاهپور خیابان بوعلی بر گذار خواهد شد ختم زنانه روز یکشنبه چهارم اردیبهشت از ٤ تا ٦ بعد از ظهر در منزل شخصی واقع در چهار راه گلوبندك کوچه حاج شیخ فضل‌اله بر قرار است .

علی اسفندیاری نوری وکیل دادگستری ـ سرهنك صادق رودکی ـ اسفندیاری ـ محمد اسفندیاری ـ سرگرد احمد اسفندیاری ـ امیر اسفندیاری ـ مهدی فرناد

مصیبت وارده را بخانواده محترم اسفندیاری بویژه بازماندگان آنمرحوم تسلیت میدهیم .

بمناسبت در گذشت مرحوم مبرور **آقا سیدمحسن‌حائری** فرزند حضرت آقای حاج سید **محمد علی آقا حائری** درتبریز مجلس ترحیم در مسجد ارك روز یکشنبه چهارم اردیبهشت ماه جاری از ساعت ۹ الی ۱۱صبح منعقد است مستدعی است آقایان علماء عظام و مومنین و برادران دینی با حضور خود روح آنمرحوم را شاد و بازماندگان را قرین تسلی فرمایند

الاحقرالحاج عبداله ثقةالاسلامی

خانواده های حائری ـفرشی ـ حریر فروش ـاصفهانی- اصفهانیان ـنقشینه ـسرکارات ـ امین ـعدل ـحکیمی ـ علمداری ـتبریزی ـ مسکر زاده ـ خوئی ـ کلکته‌چی ـ چایچی ـ اردبیلی ـ شبستری ـ کهنموئی ـ خدیوی ـ شربت زاده ـ علیزاده

با کمال تاسف در گذشت نابرگهانی مرحوم **آقا سید محسن حائری** را در تبریز باطلاع عموم میرسانند مجلس ترحیم آنمرحوم صبح روز یکشنبه چهارم اسفند ماه ازساعت ۹الی ۱۱ در مسجد ارك ومجلس ختم زنانه عصر همان روز از ساعت ٤ تا ٦ در منزل آقای سید مرتضی حائری درخیابان فروردین خیابان خوشبختی کاشی شماره ۳۷ منعقدخواهدبود

بخانواده محترم حائری بویژه بازماندگان آنمرحوم مصیبت وارده را تسلیت میدهیم

خانواده های خطاطان ـدکتر تیمور کلالی ـمهدیخانی- قهرمانان ـمهراس ـحاتمی ـ محمودیه ـسلحشور ـتوسلی- معتمدی

بدینوسیله در گذشت **مرحومه بانو عزت‌خطاطان همسر** آقای مرتضی خطاطان را باطلاع اقوام‌و دوستان میرسانند مجلس تذکر مردانه روز جمعه دوم اردیبهشت از ساعت۱۰تا ۱۲ در مسجد مجد و مجلس زنانه روز شنبه سوم اردیبهشت ماه در منزل شخصی آنمرحومه واقع در خیابان جنوبی پارك شهر کوچه طباطبائی بن بست حکیمی منعقد است

بخانواده محترم خطاطان بویژه بازماندگان آنمرحومه مصیبت وارده را تسلیت میدهیم .

بمناسبت مراسم هفته مرحوم **دکتر علی فلاتی** استاد دانشگاه تهران از ساعت ۳الی ٦ بعد از ظهر روز یکشنبه چهارم اردی بهشت ماه مجلس تذکری در **امامزاده عبداله** (آرامگاه بدر) منعقد است از خویشاوندان و دوستان تقاضا دارد برای شادی روح فقید سعید در مجلس منعقده شرکت فرمایند .

خانواده های فلاتی ـ خطاطان ـپیروز ـالبرزی ـحاتمی- محمودیه ـ لمسه چی

۱ـ۲ آ ـ ۳۲۴۳

با نهایت تاسف درگذشت مرحوم **حاجی رحیم‌فتح‌اللهی اردبیلی** را باطلاع خویشان و دوستان میرساند **مجلس ختم** مردانه روز یکشنبه چهارم اردیبهشت از ساعت ۳ الی ٦ بعداز ظهر در مسجد اردبیلیها واقع در کلو بندك و ختم زنانه در همان ساعت منزل شخصی‌خیابان‌نواب‌کوی جلایر منعقداست

سید عبدالکریم مجتهد انواری ـحاجی مجدالذاکرین واعظ ـاعتماد وکیلی ـ حاجی عبدالحسین برادران ابراهیمی- خانواده محمدی اردبیلی ـ خانواده قالیچی اردبیلی ـ احمد جبار زاده ـ مناف عالیقدر ـ عباس ترابی ـ مجتبی غفورزاده- زکی فتح‌اللهی ـاحد مصطفائی ـعلی وعبدالرحیم‌فتح‌اللهی

بخانواده محترم آنمرحوم بویژه بازماندگان مصیبت وارده را تسلیت میدهیم .

بسمه تعالی

بمناسبت فوت مرحوم مغفور جنت مکان **حاج دکتر علیرضا شفا (شفاءالدوله)** که از اطباءپرهیز کار و اخیار بودند مجلس ترحیمی روز شنبه ۲٦ شوال‌المکرم از ساعت ٤ تا ٦ بعد از ظهر در مسجد مرحوم آیت‌اله ا. . . نوری در سر چشمه منعقد خواهد بود .

سید ابوالقاسم کاشانی ـ الاحقر محمد علی لواسانی- الاحقر عبداله مسیح تهرانی ـ الاحقر بهاءالدین نوری

نظر بفوت طوبی مقام مـرحوم **حاج دکتر علیرضا شفا (شفاءالدوله)** طاب ثراه مجلس تذکری از ساعت ٤الی٦ بعداز ظهر روزشنبه۲٦شوال‌المکرم مطابق باسوم‌اردیبهشت ماه در مسجد مرحوم آیت‌الله نوری واقع در سر چشمه منعقد خواهد بود .

از طرف اهالی خیابان ایران ـ احمد زارع نژاد ـ از طرف اهالی سر چشمه محمد جوهرچی- عباس پنجه‌شاهی

با نهایت تاسف فوت بزرك خاندان مهدیزاده مرحوم **حاج حسین مهدیزاده** پدر بزرگوار خود را باطلاع دوستان و آشنایان میرساند مجلس ختم مردانه آنمرحوم روز جمعه دوم اردیبهشت ماه مطابق ۲۵ شوال از ساعت ٤ بعد ازظهر الی ٦در خیابان بوذرجمهری مسجد درب‌خانقاه‌و مجلس‌ترحیم زنانه در روز شنبه ۳اردیبهشت از ساعت۳الی ۵ بعد از ظهر در منزل شخصی آنمرحوم واقع در خیابان امیریه چهار راه گمرك کوچه خادم آزاد کاشی شماره ٦ منعقد میباشد

علی اصغر مهدیزاده ـ مصطفی قراب ـ علی اکبر مهدیزاده- حسن مهدیزاده ـ ناصر مهدیزاده ـ منصور مهدیزاده ـ خسرو مهدیزاده ـ محمد حسین مهدیزاده

بعموم‌بازماندگان‌آنمرحوم مصیبت وارده را تسلیت میدهیم

آگهی‌های تسلیت

با نهایت تاسف فوت ناگهانی و نابهنگام دوست و همکار ارجمند خود مرحوم دکتر سید احمد اسدی رئیس بهداری مجلس شورایملی را بخانواده محترم‌اسدی و زعیم مخصوصا به همسر داغدیده و فرزندان آنمرحوم تسلیت می گویند

دکتر نصرت‌اله کاسمی ـ دکتر احمد امامی ـ دکتر پزشکپور ـ دکتر شاهرخ ـدکتر لواسانی‌ـدکترهشترودیان- دکتر فقیه ـدکتر محمد دفتری ـ دکتر گاکیك ـدکتر کوثری- دکتر بهشتی ـدکتر جلال مصطفوی ـ دکتر شب‌افروز ـدکتر پرویز سنك ـدکتر جمال‌الدین نوربخش

جناب‌آقای‌خطاطان وزیرمحترم‌گمرکات وانحصارات

با نهایت تاسف و تاثر مصیبت وارده را به آنجناب تسلیت عرض نموده سلامتی جنابعالی و خانواده محترم را از درگاه خداوند متعال مسئلت مینمایم **محمدنور**

جناب‌آقای‌خطاطان وزیرمحترم‌گمرکات و انحصارات

فقدان مرحوم دکتر فلاتی استاد دانشگاه را که ازاطباء حاذق کشور بودند از طرف خود و کلیه کار کنان اداره کل بنادر و کشتیرانی بجنابعالی تسلیت عرض مینماید .

آ ـ ۳۲٤۱ **مدیر کل بنادر و کشتیرانی ـمهندس‌اردلان**

جناب آقای رضائی نرائی

دبیران و کارمندان دبیرستان بهمنیار مراتب تسلیت خود را از فوت برادر ناکامتان بحضور جنابعالی تقدیم‌میدارد

آ ـ ۳۲۰۱ **رئیس دبیرستان بهمنیار ـمنظرطباطبائی**

جناب آقای رضائی

مصیبت وارده را تسلیت عرض میکنیم .

آ ـ ۳۲۰۳ **دانش آموزان ششم ادبی دبیرستان‌بهمنیار**

با نهایت تاسف مراتب تسلیت خود را حضور دبیر معظم جناب آقای رضائی تقدیم میداریم

دانش آموزان کلاس چهارم ادبی دبیرستان‌بهمنیار

جناب آقای خطاطان وزیر محترم گمرکات وانحصارات

با نهایت تاسف مصیبت وارده را بجنابعالی تسلیت عرض مینمائیم **علی اکبر نوذری ـپرویز نوذری**

بقیه آگهیهای تسلیت درصفحه آخر

پیام وزیرفرهنگ خطاب بمعلمین ودانش‌آموزان

سئوالات امتحانی باید آسان باشد

معلمین نباید ازمحصلین انتقامجوئی کنند

امروز آقای دکتر مهران وزیر فرهنگ پیامی‌خطاب‌به‌معلمین ودانش آموزان کشور فرستاد خلاصهٔ این پیام درصفحه آخر چاپ شده .

آقای وزیر فرهنگ دراین پیام گفته‌است :

امتحانات نباید صورت انتقام ـ جوئی وآزردن‌شاگردرا داشته‌باشد وموجبات وحشت وخفت اورا فراهم سازد وصحنه‌های وحشتناکی بنام جلسه امتحان بوجود آورد واز مجهولات شاگرد ونه‌از معلومات امتحان نماید وباین ترتیب او را گیج‌ودلسرد واز درس ومعلم بیزار سازد.

مربی باید خودرا موظف‌بارزش‌یابی کارخود وشاگردان‌بداند وبنابراین درعرض سال وضمن کار وبه نحو مستمری از نتیجه فعالیت دانش‌آموزان امتحان بعمل آورد برای آنکه دربارهٔ‌استعداد وپیشرفت‌دانش آموزان قضاوت عادلانه نماید.

اول‌ـ باید درعرض سال‌درفواصل کوتاهی ازشاگردان آزمایش کند وازروی نتیجه این امتحانات و مشاهدات روان شناسی آنانرا طبقه‌بندی نماید وبااتخاذ شیوه‌های متناسب شاگردان عقب مانده‌خودرا یاری کند.

دوم‌ـ باید سئوالات امتحانی را متنوع ومتعدد انتخاب‌کند بطوریکه مربوط ببیکی دو موضوع یابیکی‌دو مبحث ازمباحث درس یاکتاب‌نباشد بلکه مربوط بتمام قسمتها و مباحث گوناگون باشد .

سوم‌ـ سئوالات را باید طوری تنظیم نماید که در حدود برنامه و حاوی مطالبی باشد که در عرض سال بدانش‌آموزان آموخته شده است .

چهارم ـ باید توجه نماید که سئوالات از مباحث آسان ومانوس و متوسط ومشکل انتخاب شود زیرا اغلب مشاهده شده‌است که مخصوصا در طرح سئوالات‌مشکل‌ـ ترین مطالب را انتخاب میکنند و ملاك نمره دادن راجواب باین سئوالات قرار میدهند در صورتیکه سئوالات باید از تمام مباحث‌برنامه که تعلیم داده شده باشد نه‌سئوالات مشکل که هرگز بگوش‌شاگرد نخورده‌است .

پنجم‌ـ در ترتیب نمره گذاری برای سئوالات نمره های مساوی در نظر گرفته شود تابتوان بسهولت نتیجه کار دانش آموزان را باملاك واحدی اندازه‌گیری کرد .

اینکه در آئین‌نامه اخیر نمره‌ده یادوازده ملاك قبولی تعیین شده است برای آن‌است که مثلا اگر ده یادوازده موضوع را بشاگرد تعلیم داده‌ایم ازاو بخواهیم در حدود نصف یاکمی بیشتر را بخوبی بداند در صورتیکه اگر انتخاب سئوالات را منحصرا از مطالب مشکل در نظر بگیریم این منظور حاصل نمیشود و نمره شاگرد با آنچه بموجب این آئین نامه‌مقرر است تطبیق نمی‌نماید .

نظر باینکه امتحانات آخر سال از تمام مواد برنامه بعمل می آید و فرصت مراقبت و دقت در حسن جریان امتحانات زیاد ترازامتحانات جریان سال است برای آنکه‌دانش آموزانی که بتدریج در طرفسال تحصیلی پیشرفت حاصل کرده‌اند و در امتحانات خرداد ماه نمرات برجسته‌ای بدست می‌آورند از ارتقاء بکلاس بالاتر محروم نشوند شورایعالی فرهنگ اخیرا اصلاحاتی در موادمربوط بشرایطقبولی‌امتحانات بعمل آورده‌است .

بموجب این اصلاح‌دانش‌آموزان دوره اول دبیرستانها که معدل همه گروههای درسی آنها در امتحانات پایان سال از ده بیشتر باشد و دانش آموزان دوره دوم که‌در امتحانات پایان سال در مواد اختصاصی نمره بیش از سیزده ودر مواد عمومی نمره بیش از ده داشته باشند بکلاس بالاتر ارتقاء خواهند یافت .

اینك بیش از یکماه از سال تحصیلی باقیمانده است و دبیران‌و دانش آموزان دبیرستانها تا پایان اردیبهشت ماه و آموزگاران و نو آموزان دبستانها تا دهم خرداد ماه فرصت دارند خودرا برای امر امتحانات آماده سازند.

یقین دارم که مربیان کشوراعم از دبیر و آموزگار که باهمیت اجتماعی وظیفه خود وقوف کامل دارند و از جان و دل خواستار خوشبختی نسل جوان کشور هستند نکات فوق را تائید کرده و بکار خواهند بست و بار دیگر ایمان خودرا بسر بلندی و اعتلای ایران عزیز و سعادت ملت ایران بثبوت خواهند رسانید .

یك نوع کلاهبرداری!

دیشب مردی‌بنام‌سیف الله‌بموجب شکایت راننده یك اتومبیل بارکش وسیله مامورین کلانتری ۲۰ دستگیر شد .سیف‌اله برای اسباب کشی ، اتومبیل بارکشی کرایه کرده ومقابل خانه‌ای بهانه اینکه صاحبخانه‌برای دریافت کرایه خانه معوقه خوداجازه خارج کردن اسباب و اثاثه او را نمیدهد ، از راننده اتومبیل ششصد ریال‌پول‌و ساعت او را امانت گرفته بابفرار گذاشته بود .

سیف الله که سوابق فراوانی در این قبیل عملیات داشت صبح امروز بناحیه دادسرا فرستاده‌شد.

قالپاق دزد

●امروز شعبه ۲۸دادگاه جنحه به‌پرونده مردی بنام اصغر حیدری فرزند محمدباقر رسیدگی کرد و اورابااتهام قالپاق‌دزدی بدوه‌ماه‌حبس تادیبی محکوم. کرد.

ورود

●آقای فریدون موثقی سرکنسول ایران دربمبئی ازهندوستان.

●آقای احمد ابتهاج رئیس هیئت مدیره شرکت سیمان از خاوردور.

●آقای‌مهندس مر شکوه‌معاون وزارت گمرکات اززنو.

حوادث وقایع

نقص عضو وزندان

امروز شعبه دوم دادگاه عالی جنائی به‌پرونده اتهامی مردی بنام نعمت‌اله نجفی فرزندتراب رسیدگی کرد واورا باتهام ایراد ضرب‌منتهی به‌نقص عضو بشش‌ماه زندان‌محکوم نمود.

محاکمه ۱۲ نفر متهمین قریه شال قزوین پس‌از ۱۶ جلسه بایازده ساعت شور خاتمه یافت

یك نفر باعدام و۹ نفر بزندانهای مختلف محکوم شدند

دراین نزاع چهارنفرکشته شده بودکه متهمین ردیف اول‌ودوم آن باعدام وپانزده سال زندان محکوم شدند ـ دونفر برائت حاصل کردند وپرونده درباره دونفر نیز مفتوح مانده‌است

ساعت ده و نیم دیشب شعبه‌چهارم دادگاه عالی جنائی بریاست آقای مهدوی پس از یازده ساعت شورای خودرا در باره دوازده نفر از متهمین نزاع منجر بمرگ در قریه «شال‌قزوین» صادر کرد .

قضات دادگاه که شانزده جلسه باین پرونده رسیدگی میکردند یکی از متهمین‌را باعدام ویك‌نفررا بپانزده سال زندان محکوم کردند . سایر متهمین بحبس هائی از ۶ ماه تا ۸ماه محکوم شدند .

چهار نفر کشته شدند

کیفر خواستی که دادستان علیه متهمین صادرکرده است حاکیست: روز بیست‌و نهم مرداد ماه سال گذشته نزاع خونینی در قریه شال قزوین رویداد .

علت نزاع بین دو طایفه ساکن‌این ده بر سر قطعه زمینی بود که هریك از طرفین ادعای مالکیت آنرا داشتند واین اختلاف سرانجام بنزاع شدیدی تبدیل شد که در آن چهار نفر در نتیجه شلیك گلوله کشته شدند . مامورین ژاندارمری پس از حضور در محل و خاموش کردن آتش‌نزاع عده‌ای‌از طرفین را دستگیر کرده بدادسرای قزوین تحویل دادند . در این میان یکی از منازعین بنام محمد علی عظیمی که متهم بقتل میباشد متواری شد .

۱۹ساله تا ۸۰ ساله

دادسرای قزوین پس از تحقیقات لازم علیه دوازده نفر از متهمین کیفرخواست صادر کردو برای رجب نادری فرزند حاجی عرب ۳۶ ساله بارفروش ساکن قزوین باتهام قتل انشاءاله نادری تقاضای مجازات اعدام وبرای علی شهبازی فرزند علی اکبر باتهام شروع بقتل وبرای سایر متهمین باتهام شرکت در منازعه و حمل اسلحه غیر مجاز تقاضای‌مجازات نمود .

در میان این دوازده‌نفرمتهم ازجوان ۱۹ساله تا ۸۰ ساله دیده میشد .

دادگاه پس از ۱۶ روز رسیدگی باین پرونده ساعت یازده و نیم دیروز ختم دادرسی را اعلا کردو قضات برای صدور رای وارد شور شدند .

اعدام وپانزده سال زندان

شور دادگاه یازده ساعت طول کشید و ساعت ده و نیم دیشب رای دادگاه صادر شد رجب نادری متهم ردیف اول بجرم قتل باعدام . علی شهبازی بجرم شروع بقتل بپانزده‌سال حبس با اعمال شاقه و ارجعیت داشتن سلاح غیر مجازبه مه‌سال‌محکوم‌شدند

دونفر تبرئه شدند

سایر متهمین بشرح زیر محکوم شدند : حاج رجبعلی عظیمی فرزند حاجی فغان ، علمدار نادری فرزند محمد، ماشاءاله نادری فرزند حاجی محرم ، نقدعلی حیدری فرزند گنجعلی هریك به ۶ ماه حبس تادیبی و علی اکبر شاه محمدی فرزند حاجی اشرف، مظفر عظیمی فرزند محمدعلی ،نصرت نادری و حاج خان نادری فرزندان علمدار هریك به ۸ ماه زندان‌تادیبی محکوم شدند .

دادگاه دو نفر دیگر از متهمین باسامی گنجعلی حیدری و حاجی‌عرب نادری را از اتهام منتسبه تبرئه کرد.

ضمنا دادگاه در مورد ضررو زیان شاکیان خصوصی رجب نادری را بپرداخت مبلغ ۱۴۲ هزار و۵۰۰ریال محکوم نمود .

پرونده در باره دونفر از متهمین باسامی علی عظیمی و حاج علی‌اصغر شهبازی مفتوح میباشد .

در ۲۴ ساعت گذشته:

۸ نفر دراثرحوادث مختلف مجروح‌شده‌اند

در۲۴ ساعت گذشته ۶نفر باسامی : محسن حسینی فرزند قاسم ، علی‌نجات‌فرزند احمد ، فتح‌اله کشاورزی فرزند حسن ،هوشنك کاوسی ، الیاس مسلك‌لو فرزند علی‌اکبر و جمشید زاهدی فرزند محمد دراثر حوادث رانندگی در تهران و حومه ودونفر باسامی :احمدخندق فرزند حسین و ذبیح‌اله ناطقیان فرزند غلامحسین دراثر چاقو خوردگی وفاطمه فاطمی در اثر سوختگی مجروح شده‌اند.

«امیرپلوئی» محکوم شد

امروز مردی بنام امیرآقا جانی معروف به «امیرپلوئی» درشعبه‌سوم دادگاه عالی جنائی بیکسال زندان محکوم شد.

امیر چندماه قبل هنگام فروش مقداری تریاك توسط ماموربن‌اداره مبارزه باموادمخدره دستگیر شده بود.

سك هار در میاباد

میاباد ـ خبرنگار اطلاعات تاکنون ۲۴ کودك را سك‌هار گاز گرفته‌است. مجروحین توسط بهداری محل به تهران اعزام شده اند تا تحت درمان قرار گیرند

فروشنده عکس‌های لخت بازداشت شد

این‌خرازی فروش‌که تصاویر لخت را بدانش‌آموزان دختر وپسر میفروخت درنتیجه شکایت پدرومادر دختری تحت تعقیب قرار گرفت

امروز بازپرس دادسرا باصدور قرار لازم خرازی فروشی بنام‌شفیع بصیری راباتهام فروش تصاویر خلاف اخلاق‌بدانش آموزان دختر وپسر بازداشت کرد .

پرونده‌این جریان که از کلانتری ۱۶ بدادسرا فرستاده شده حاکی از این بود که شفیع بصیری که دریکی از خیابانهای بخش ۱۶ مغازه خرازی و لوازم التحریر فروشی درداز مدتی قبل تعدادزیادی عکس‌های لخت بمغازه خود آورده و بابهای گزافی بدختران و پسران دانش آموز میفروخت .

چند روز پیش دختردانش آموزی یکی از این عکسها را خریده بخانه بردولی پدر و مادروی عکس را از لای کتاب او پیدا کرده‌شدیدا دختر خود را مورد مواخذه‌قرار دادند وسپس با تحقیق‌لازم فروشنده‌راشناخته از وی بکلانتری محل شکایت کردند .

چون بموجب قانون انتشار و فروش صورقبیحه جرم است خرازی فروش نامبرده بکلانتری جلب شدو با پرونده بدادسرا اعزام گردید.

آقای فشارکی بازپرس دادسرا پس از بازجوئی قرار وثیقه‌ای معادل پنجاه هزار ریال‌جهت شفیع بصیری (خرازی فروش) صادر کرد و چون نامبرده از سپردن این قرار عاجز ماند روانه زندان شد .

پرونده پس از صدور قرار برای رسیدگی بعدی بناحیه دو دادسرای تهران ارسال گردید .

دوازده نفر متهم باتفاق وکلای مدافع خود درآخرین جلسه دادگاه

متهمی‌که باعلامت (×) مشخص شده باعدام وشخصی که باعلامت (+) نشان داده شده‌است پانزده سال زندان محکوم شده‌اند

۱۷۰ افسر فرانسوی واردتهران‌شدند

افسران هوائی‌فرانسه امروز باوزیرجنك ملاقات‌کردند

سرپرست هیئت افسران ودانشجویان فرانسه‌گفت «امیدوارم ماهم بتوانیم از افسران هوائی ایران پذیرائی‌کنیم.»

ریاست هیئت مذکور باآقای سرهنك «کوتیه» می‌باشد .

دانشجویان فرانسوی در مدت سه‌روز اقامت خود درایران از تاسیسات نیروی هوائی دیدن کرده معامداد فردا به‌اصفهان خواهندرفت

ساعت هشت‌و سی دقیقه امروز آقای سرهنك گوتیه رئیس‌هیئت یکصد و هفتاد نفری افسران و دانشجویان مدرسه هوائی فرانسه باتفاق آقای سرهنك گیو وابسته نظامی فرانسه با تیمسار سپهبداحمد وثوق وزیر جنك ملاقات کردند.

سرهنك گوتیه و سرهنك گیو مقارن ساعت نه با تیمسار ارتشبد عبداله هدایت رئیس ستاد بزرك ـ ارتشتاران ملاقات نمودند.

میهمانی وابسته نظامی

از ساعت هفت بعد از ظهر دیروز از طرف آقای سرهنك گیو وابسته نظامی فرانسه ضیافت کوکتلی بافتخار افسران‌ودانشجویان‌فرانسوی در منزل وی برپا بود که در آن جمعی از امراء و افسران ارتش و نیروی هوائی و روزنامه نگاران شرکت داشتند.

از ساعت ده صبح امروز مراسم سان و رژه افسران و دانشجویان هوائی فرانسه و ایران در دانشکده خلبانی نیروی‌هوائی برگزارگردید.

ازچپ براست: تیمسار سپهبد حجازی معاون‌رئیس ستاد بزرك ارتشتاران‌ـ سرهنك گوتیه رئیس هیئت‌افسران ودانشجویان هوائی فرانسه، تیمسار سرتیپ جم‌فرمانده دانشکده افسری وسرهنك گیو وابسته نظامی فرانسه در میهمانی دیشب

ساعت چهار بعداز ظهر دیروز یکصد وهفتاد نفر افسر و دانشجوی دانشکده معروف هوائی فرانسه به دعوت تیمسار ارتشبد هدایت رئیس ستاد بزرك‌ارتشتاران باچهارهواپیمای نظامی از فرودگاه‌نمایندگان‌نیروی‌هوائی، در فرودگاه نیروی زمینی ووابسته نظامی‌سفارت فرانسه از هیئت نظامی فرانسه استقبال کردند .

وزیرومعاون پست‌وتلگراف اتریش وارد تهران شدند

امروز مذاکراتی بین وزرای پست وتلگراف ایران واتریش صورت‌گرفت

ساعت دوبعداز نیمه شب دیشب آقای مهندس «والت‌برونر» وزیر ودکتر «اتوکاجا»معاون وزارت‌پست وتلگراف وتلفن اطریش واردتهران شدند.

درفرودگاه آقای‌مهندس اشراقی وزیر وآقایان مهندس سمیعی ، مهندس حجازی ،مهندس آرین، معاونین وزارت پست وتلگراف ، مهندس مشیری مدیر عامل شرکت تلفن، جامعی مدیر کل‌پست تهران ازمیهمانان استقبال بعمل آوردند.

وزیرمختار واعضای سفارت اتریش نیزدرفرودگاه حضورداشتند ساعت ۹صبح امروز آقایان وزیرو معاون پست وتلگراف اطریش بسا آقای مهندس‌اشراقی‌ملاقات کردند .این ملاقات باحضور معاونین و مدیران کل وزارت پست وتلگراف صورت گرفت ومدت یکساعت پیرامون بهبود وسایل ارتباطی بین دوکشور مذاکره بعمل آمد.

آقایان وزیر ومعاون پست و تلگراف اطریش، ساعت ۱۰ صبح امروز برای امضای دفترمخصوص ملکه دردربار شاهنشاهی حضور اعلیحضرت همایونی وعلیا حضرت یافتند.

وزیر پست و تلگرا ف‌اتریش هنگام‌بازدید ازدستگاه های پست وتلگراف آقای مهندس اشراقی در سمت راست دیده می شود .

در کوههای‌لاریجان مواد مخدره میساختند!

کسانیکه مشغول تهیه این مواد بودند بافروشندگان مواد مخدره درتهران ارتباط دارند

چندروز قبل مامورین ژاندارمری آمل دونفر بنام مسعود اوحدی و حسن مخمل باف‌راکه در کوه‌های اطراف لاریجان دریك‌خانه روستائی مواد مخدره ازقبیل تریاك‌وحشیش ومرفین تهیه میکردند واین مواد رابوسیله باندی درتهران به‌فروش میرسانیدند دستگیر کردند وبا وسایل وادوات مخصوص تهیه‌مواد مخدره تحویل دادسرای آمل‌دادند.

تشنگی وکشف ماجرا

مشروح این واقعه طبق گزارش خبرنگار مادر آمل ازاین قراراست چندروز قبل گروهبان سوم‌بهرامی رئیس پاسگاه ژاندارمری «رینه» لاریجان‌هنگامیکه درقریه«پلور» از مقابل‌خانه یکی‌ازروستائیان میگذشت برای رفع تشنگی وارد خانه شدواز صاحبخانه تقاضای لیوانی آب‌کرد ساکنین خانه بامشاهده وی دچار وحشت واضطراب شدند واین موضوع‌باعث سوءظن گروهبان بهرامی نسبت بساکنین آن خانه گردید ونامبرده تصمیم به‌بازرسی اطاقهای این‌خانه گرفت وقتی که داخل یکی ازاطاقها شد مشاهده کرددراین اطاق تعداد زیادی‌چراغ وظروف مخصوص تهیه موادمخدره درگوشه‌ای افتاده وچندین شیشه محلول ویکدستگاه ترازو ومقداری پاکت محتوی گردهای سفید وسیاه دروسط اطاق به‌چشم میخورد ودو ـ نفرنیز مشغول ساختن تریاك و حشیش ومواد دیگر میباشند.

ارتباط باقاچاقچیان تهران

گروهبان بهرامی‌با مشاهده این جریان اشخاص مزبورراکه مسعود اوحدی وحسن مخمل‌باف نام‌داشتند همراه وسائل مربوطه به‌آمل آورد وتحویل‌ژاندارمری داد.

آقای سرگرد شکوفه فرمانده ژاندارمری آمل شخصا به‌بازجوئی ازاین دونفر پرداخت واین‌بازجوئی تاپاسی از شب ادامه یافت.

قبل‌از ظهر دیروز مسعوداوحدی وحسن مخمل‌باف باپرونده‌ای که‌در ژاندارمری تشکیل شده بودتحویل دادسرای آمل گردیدند. ضمنادر میان اشیاء مکشوفه نامه‌هائی وجود داشت که ارتباط این دونفر رابا مراکز فروش موادمخدره درتهران تائید میکرد.

گزارش تلفنی امروز خبرنگارما حاکیست قراربازداشت این دو نفر صادر شده وداد گستری آمل‌سوابق آنهارا از شهربانی کل کشور خواسته‌است.

حوادث روز

انفجار پریموس

دیشب زنی بنام نصرت که در اثر سوختگی بعلت انفجارپریموس مجروح شده بود در بیمارستان‌رازی بستری شد .

نصرت به‌کارکنان بیمارستان گفت : چون امشب پریموس ما خوب‌کار نمیکرد‌بهمسایه گفتم. او بمن توصیه‌کردبنزین در آن بریزم و روشن کنم خوب میشود من این کار را کردم ولی ناگهان پریموس منفجر شد ومرا مجروح کرد و اطاقمان را هم آتش زد .

تصادف باافسر شهربانی

از شمیران خبرنگارما اطلاع میدهد بعدازظهردیروزاتومبیل‌شماره ۲۶۳۸۰ برانندگی مرتضی هنگام عبور از جاده پهلوی باستوان دوم امیر هوشنك افسر شهربانی‌تصادف کرد واورا مجروح کرد . افسر مجروح که براثر شدت جراحات وارده قادر به‌تکلم نبود بوسیله مامورین ژاندارمری شمیران به بیمارستان سینا انتقال یافت‌ورانده اتومبیل باز داشت شد .

اصابت تیرآهن

عصر دیروز بموجب اعلام‌بیمارستان شفا جنازه کارگری بنام ابوالقاسم که براثر اصابت تیرآهن بسختی مجروح ودر بیمارستان مذکور در گذشته بود برای معاینه به‌اداره پزشکی قانونی منتقل گردید .

اجرای حکم

امروز کسب اطلاع‌شد که‌حکم اعدام علی انتظاری صبح‌روزیکشنبه بمرحله اجراگذاشته میشود.

علی انتظاری پاسبانی راباگزن کفاشی به‌قتل رسانده ودونفردیگر رامجروح کرده‌بود.

وکیل ملوانان نروژی تقاضای فرجام‌کرد

امروز کسب اطلاع شدکه وکیل مدافع ملوانان نروژی لایحه‌ای بعنوان «فرجام تبعی» تسلیم دیوانعالی کشور کرده‌است.

تسلیم این دادخواست پس‌از صدور رای‌از طرف دادگاه جنائی‌اهواز علیه‌سه‌نفر ملوان نروژی‌و تقاضای فرجام ازطرف دادستان اهواز بعلت قلت‌مجازات صورت گرفته است.

پس‌از ابلاغ‌تقاضای فرجام‌داد ستان اهوازبه‌وکیل مدافع ملوانان نروژی وی‌نیز دادخواستی بعلت غیرمتناسب بودن مجازات باحد نصاب قانونی، دادخواست متقابلی تسلیم دیوان کشور کرد سه‌نفر ملوان‌نروژی بجرم‌قتل دستفروشی درداد‌گاه جنائی اهواز هریك به۱۸ماه زندان محکوم شده بودند.

«حوا» و«رقیه» سر بصحرا گذاشتند!!

خبرنگارما در شمیران اطلاع‌میدهد بعداز ظهر دیروز دودختر ده ودوازده ساله بنام حوا و رقیه که درمنزل یکی از ساکنین خیابان ناودانك دربند کلفت بودند از منزل مزبور فرار کردند وراه قریهٔ ازگل را در پیش گرفتند .

در نیمه راه ازگل پیر مردی که پیاده عازم‌تجریش بود نسبت‌باین دودختر که دست دردست یکدیگر راه میرفتند مظنون شد باین جهت از حوا پرسید : دختر کجا میروی ؟.او جواب‌داد ما دونفر از مدتها پیش درمنزل یکی از ساکنین خیابان ناودانك در بند کلفتی میکردیم ولی چون چندروز بود که ساکنین آن منزل نسبت بما بدرفتاری میکردند نهمین‌جهت ماهم فرار کردیم وسربصحرا گذاشتیم ..

پیرمرد حوا و رقیه را همراه خود به‌تجریش آورد و آنهارا ابتداء بکلانتری تجریش و سپس به‌کلانتری دربند تحویل داد .

هنرپیشه ورئیس‌جمهور..

متن‌نامه بریژیت باردو به «آیزنهاور» درباره

لغو مجازات اعدام ...

وبسیاری مطالب جالب بی‌سابقه ویك نمونه کامل‌از تحول درکار مجله نویسی ویك خبر مهم که ...

جنك در دنیا رخ نخواهد داد

فردا در «اطلاعات هفتگی»

هواشناسی

فردا هوای تهران آفتابی‌است

پیش بینی هوای ایران تاظهر فردا طبق گزارش اداره کل هواشناسی باین قراراست:

هوای تهران بعد از ظهر امروز همراه‌با مقداری ابر و رگبار در ارتفاعات و درشب‌صاف وفردا صبح آفتابی خواهد بود .

هوای خراسان کمی تا قسمتی ابری همراه با رگبارهای پراکنده در کوهستانها و هوای کرمان وبلوچستان کمی ابری و درروز همراه باباد شدید در سطح زمین و گردو خاك میباشد .

هوای آذربایجان قسمتی ابری بعضی ساعات همراه با مقدار بیشتری ابر پیش بینی میشود هوای بقیه نقاط صاف توام با لکه های ابر پیش بینی میگردد.

گرمترین نقاطی که ایستگاه هوا شناسی دارد در ۲۴ ساعت گذشته بندر عباس با حداکثر ۳۱ درجه بالای صفر سردترین نقاط کرمانشاه با حداقل ۱ درجه بالای صفر بوده‌است .

درجه حرارت هوای تهران حداکثر ۱۹ درجه و حداقل ۶درجه بالای صفر بوده‌است .

برندگان جوائز بی‌ینال تهران تعیین شدند

ابوالقاسم سعیدی

بنظر هنرشناسان و عقیده کسانی که از بی‌ینال دیدن کرده‌اند امروز اظهار نظر کردکه تابلوی«زمستان» کار آقای ابوالقاسم سعیدی در میان تمام آثاری که به بی‌ینال معرفی شده موفقیت خواهد یافت .

ابوالقاسم سعیدی در سال ۱۹۵۰ وارد دانشکده هنرهای زیبای پاریس گردید . سه سال زیر نظر دواستاد مسلم نقاشی «فاربن» و « شابلن میدی » کار کرد و دوره دانشکده را به پایان رسانید . سال گذشته تابلوی « بیوه جوان » سعیدی جائزه اول دهمین سال نقاشان جوان پاریس را ربود و این بزرگترین موفقیتی بود که امکان داشت در شهر هنری پاریس نصیب یك نقاش خارجی شود .

شیوه کار سعیدی در طرح ورنك ، کمپوزیسیون کاملا مشخص است و مخصوص بخوداوست . این هنرمند جوان بدون شك یکی از امیدهای بزرك نقاشی ایران است .

منقد هنری اطلاعات اظهار میکند که در بین مجسمه های ارابه داریوش کار های پرویز تناولی موفقیت کسب خواهد کرد و همچنین در بین تابلو های نقاشی یکی از آثار وی بنام «حمام » که از سایر کارها جالب تر است برنده میشود.

امروز اطلاع حاصل شد که ۱۱ نفر برندگان جوائز بی‌ینال تهران توسط هیئت داوران مرکب از چهار هنرشناس معروف خارجی و دو نفر از اساتید هنرهای زیبای کشور تعیین گردیدند . ولی هنوز ترتیب برندگان مشخص نشده باینترتیب که تابلو های اول ، دوم و سوم تا یازدهم تعیین نگردیده است .

خبرنگار ما اطلاع میدهد که روز شنبه برندگان جوائز ازطرف هیئت داوران اعلام میشوند ولی تاکنون از نظریه هیئت داوران هیچگونه اطلاعی بدست نیامده است .

منقد هنری اطلاعات با توجه

درمصاحبه مطبوعاتی فدراسیون وزنه‌برداری

رکوردهای ورودی قهرمانان تیم ملی وزنه‌برداری تعیین شد

ساعت ۵ بعد از ظهر دیروز بنابدعوت فدراسیون وزنه برداری جمعی از خبرنگاران ورزشی پایتخت در دفتر فدراسیون حضور یافتند . و آقای سرهنك امجدی رئیس فدراسیون وزنه برداری کشور پیرامون شرکت تیم ملی وزنه برداری ایران در مسابقات المپیك ۱۹۶۰ رم اطلاعاتی در اختیار خبرنگاران گذاردند .

ابتداء رئیس فدراسیون اظهار داشت برای انتخاب اعضاء تیم ملی که عازم مسابقات المپیك خواهند شد کورد‌های‌ورودی‌بمسابقه گذارده شده است که هر قهرمانی موفق به زدن کورد های ذکر شده بشود می تواند جای خود را در تیم ملی باز نموده و در اردوی مسابقات‌المپیك شرکت‌نماید رکوردهای ورودی برای شرکت در اردوی بازیهای المپیك بشرح زیر است

وزن اول ۳۱۲٫۵ وزن دوم ۳۲۷٫۵ وزن سوم ۳۶۲٫۵ وزن چهارم ۳۸۷٫۵ وزن پنجم ۴۱۲٫۵ وزن ششم ۴۱۲٫۵ کیلو می باشد .

قهرمانانی که موفق‌بزدن رکوردهای فوق‌الذکر بشوند علاوه‌بر دریافت‌جوائز در اردوی مسابقات المپیك شرکت می نمایند .

پس از خاتمه بحث پیرامون انتخاب نفرات تیم ملی آقای سرهنك امجدی درباره‌پیشرفت‌وزنه برداری‌درشهرستان ها اظهار داشت‌فعالیت‌یکساله‌فدراسیون نشان می دهد که موفق‌گردیده است بهد فاصلی که تعمیم ورزش در شهرستان ها می باشد برسد و موفقیت شهرستان اهواز در مسابقات قهرمانی کشور بزرگترین‌دلیل موفقیت فدراسیون می باشد .

دربرابر ابراز احساسات صدها تماشاچی

پیانیست پرتغالی هنرنمائی کرد

دیشب اولین برنامه فستیوال بین‌المللی موسیقی و رقص انجمن فیلارمونیك تهران در برابر احساسات صد ها نفر تماشاچی در تالار فرهنك انجام شد . چند تن از اعضای کابینه جمعی از سفرای کشور های خارجی جزو تماشاچیان دیشب بودند .

در برنامه دیشب «کوستا» پیانیست پرتغالی و ارکستر سمفونیك تهران کنسرتو شماره ۳ بتهوون- اوروتوتوراز بتهوون و سمفونی چهار چایکوفسکی را اجرا کردند .

نیمه شب امشب ارکستر ۴۰نفری لوسون‌برای شرکت‌در فستیوال انجمن فیلارمونیك وارد تهران خواهد شد . اولین برنامه ، این ارکستر شب شنبه در حضور شاهنشاه و علیاحضرت‌ملکه در تالار دانشکده ادبیات‌اجرا میشود .

خطر زلزله وبناهای‌آهنی وجدید

بقیه از صفحه اول

این مقالات بدون اینکه وحشتی‌در مردم ایجاد کند باعث‌شود که‌پیش بینی‌ها وپیش‌گیری های لازم که برای شهربزرگی مانند تهران‌یك امر لازم وطبیعی است‌بعمل آید.

من ترجمه‌این‌مطالب رادرروزنامه تهران جورنال خواندم وحال اگر میل داشته باشید دراین زمینه اطلاعات بیشتری بخوانندگان خود بدهید من دلایل علمی نظریات‌خود رادیلا اختصارا شرح‌میدهم.

موضوع جمعیت

درمورد زلزله اقادیر وارتباط آن بامنطقه زلزله خیزالبرز وشهرتهران باید گفت که‌زلزله اقادیر از نظر علمی یك زلزله نسبتا خفیف بوده (طبق علائم ثبت شده بردستگاه های‌لرزله‌سنجی) ازنقطه‌نظر مغناطیسی زلزله اقادیر ۶٫۲ بوده درصورتی که زلزله مازندران درسال ۱۹۵۷ هفت‌ونیم بوده وعلت‌کمی خرابی‌در مازندران این بوده که زلزله در مناطق پرجمعیت روی نداده است.

زلزله اقادیر ازاین جهت تلفات وخسارات زیاد به‌بار آورد که‌اولا این‌شهر بروی یك منطقه شنی بنا شده‌بود ثانیا ساختمانهای آن برای یك منطقه زلزله خیز مناسب‌نبود.

وضع‌تهران ازنقطه نظر زمین‌شناسی وساختمانی شبیه اقادیر است بااین تفاوت که‌تهران شهر بسیار بزرگتری است. یك زلزله کوچك حتی خفیف‌تراز زلزله۱۹۵۷ مازندران در تهران خساراتی بزرك به‌بار خواهد آورد.

محال نیست

وضع کوه‌های البرز از نقطه‌نظر زمین شناسی وموقعیت شهر تهران وتاریخچه زلزله‌ها در ایران وعلم زلزله‌شناسی ثابت میکند که‌وقوع زلزله درتهران محال نیست وممکن است‌روزی این امر اتفاق بیافتد.

موضوع مرکزیت تهران

یك مشکل دیگردر اینموردابن است که‌کلیه امور اداری وتجاری درتهران تمرکز دارد واگر روزی زلزله‌ای دراین‌شهرحادث شودنتیجه آن درشهرستانها نیز اثرگذاشته وقسمت مهمی ازکارها رافلج‌خواهد کرد.

چه‌باید کرد؟

من‌صمیمانه‌سلامت‌همکی‌اهالی‌تهران راآرزومندم وامیدوارم هرگزچنین بلائی نازل نشود ولی درعین حال بهتراست پیش‌گیری های لازم‌بعمل آید. همانطوریکه آقای مهندس فروغی گفته‌است معماران بسیار خوبی درایران وجود دارند ومنظور من انتقاد ازکار آنها نیست ولی هرچه زودتر بناهای جدید تهران طبق‌اصول فنی وعلمی ساخته شود که‌بتواند‌از خطرزلزله احتمالی‌بکاهد بهترمیباشد زیرا بناهای مدرن و مخصوصا آهنی برای شهر تهران خطرناك است.

آخرین تغییرات برنامه سینماها

پلازا (تلفن : ۴۴۲۵۵)

جنگو صلح (ویستاویژن- رنگی - دوبله بفارسی)باشرکت: ادی‌هیبورن- آنتیاکبرك شروع‌سانسها ۹ صبح - ۱۲ -۳-۶-۹ بعد از ظهر

نیاگارا (تلفن: ۶۵۴۰۷)

جنگو صلح (ویستاویژن- رنگی - دوبله بفارسی)باشرکت: ادی‌هیبورن- آنتیاکبرك شروع‌سانسها ۹ صبح - ۱۲ -۳-۶-۹ بعد از ظهر

قلب دوسك را عوض کردند

بقیه از صفحه اول

«اکسپرس» اطلاع میدهد که جراحان فرانسوی نخستین بار عمل خودرا برروی دوسك انجام دادند

«اکسپرس»برخبرفوق توضیحات زیررا افزوده است.

ناراحتی‌های بشر امروز اکثرا دراثر فساد وخرابی ویا ناراحتی یکی از اعضای بدن است. گاهی اوقات این عضو بوسیله دارو و درمان ویا استراحت سلامت خودرا بازیافته وفعالیت رااز سر میگیرد. ولی بسیار اتفاق میافتد که عضو مورد بحث فلج‌گشته وامیدی به بهبود آن نمیرود .ازقدیم این‌نوع بیماران درحالت بین مرك وزندگی دست بگریبان بودند.

ازوقتی که‌بشر خودراشناخته و اززمانیکه علم پزشکی به معالجه دردها پرداخته انسان درمقابل فساد عضوی از اعضای خود زبون بوده وطریقه پیشگیری آنرا در دست نداشت.

یکی ازاعضای مهم بدن که ناراحتی آن سبب عوارض بیشماری میگردد قلب است. بنابراین بوجود آوردن امکان تعویض آن از اهم مسائل مورد نظر بوده است ودراین زمینه مطالعات وآزمایشهای زیادی ازطرف اطباء وجراحان به عمل می‌آید.

بالاخره اخیرا این موضوع‌یعنی تعویض قلب‌موجودی باموجوددیگر جامه عمل بخود پوشید ودر ۱۶ ژانویه امسال قلب یك‌سك به سك دیگر پیوند زده شد وعمل با موفقیت به‌پایان رسید.

البته این موفقیت به آسانی و سادگی بدست‌نیامده وبرای انجام آن ونگهداشتن قلب وپیوند زدن آن‌دقت وممارست ووقت لازم بودو میباشد.

باید قبلاقلب موجودی‌راکه‌باید مورد عمل قرار گیرد خارج‌نمودو درمحیط قابل زیست نگهداری کرد بطوریکه اعمال حیاتی‌آن متوقف نگردد.

پروفسور توماس از دانشمندان معروف آمریکائی معتقد است که باید قلب رادر محل‌مخصوصی که دارای‌مایع گلیسیرینی‌بوده نگهداشت وباپمپ‌های مخصوص مایع غذائی که شبیه خون میباشد ، اکسیژن به‌آن رسانید.

برای اینکار باید درجه حرارت‌قلب را درخارج از بدن به‌هراندازه که لمکان داشته باشد پائین آورد پروفسور رنه قلب را تا۱۶۰ درجه زیرصفرنگهداشت‌بطوریکه‌بصورت بلورین درآمده و فعالیت آن بطور نامرئی درمی‌آید ودرهنگام‌لزوم‌آنرا درمایع نیمگرم قرار داده و باوسایل مخصوص آثار حیات را بصورت ظاهری و آشکار در می‌آورند پروفسور نامبرده بااین طریقه‌قلب یك مرغ‌را تامدت شش ماه زنده نگهداشته و پس از آن مجدداآن را بکار انداخت .

آزمایش عجیب

اماآزمایش حیرت انگیز جراحان فرانسوی که کاملا بیسابقه است اخیرا در پاریس‌انجام گرفت و خبر آن پس‌از اطمینان از موفقیت آن انتشار داده شد .

این آزمایش برروی سك انجام گرفت . عمل بدین طریق صورت گرفت که قلب سك اول را جدا کرده (مسلم است که سك فوق بدون قلب قادر بحیات‌نبوده و مرد) و بسك دوم پیوند زدند . در طول مدت عمل که تقریبا دوساعت‌بطول انجامید بوسیله پمپها وریه‌های مصنوعی هوا و خون به‌اعضای بدن رسانده شد و سپس بتدریج خون به‌قلب پیوند زده شده انتقال داده شد و ضربان باقلب جدید درموجود مورد عمل آغاز گردید و آثارحیات ظاهر گشت .

البته دانشمندان ناگهان شروع به‌عمل جراحی و تعویض‌قلب‌نکردند بلکه این قضیه دارای سابقه ممتدی است و برای اطلاع ازآن‌بهتراست کمی به‌عقب برگردیم .

در ژانویه ۱۹۵۶ دانشمندان فرانسوی کلیه دوموجود دوقلو را به‌یکدیگر پیوند زدند و دراثر تجانس کاملی که‌بین‌آنها وجود داشت عمل با موفقیت توام گردید. علت اینکه دراین نوع‌عمل های جراحی دوقلوهامورد نظربودند تجانس آنهابود زیرا عدم هم‌آهنگی انساج سبب ترشح ماده مخصوصی گردیده واثر پیوند رازایل میکرد درسال ۱۹۵۹ درفرانسه مجددا عمل جراحی وتعویض کلیه بین‌دو موجود مختلف انجام‌گرفت واین‌بار برای جلوگیری ازاثرات سوءبعدی بیماررا تحت مراقبت وبمباران تشعشعات کبالت قراردادند زیرا بدینوسیله اثرآنتی‌کور» را زایل نموده وبیوند به‌کار وفعالیت آغاز کرده وتاهنگامیکه بخوبی قدرت مقاومت درمقابل انتی کوررانداشت بمباران کوبالت را ادامه میدادند. نتیجه این عمل بسیار رضایت‌بخش بود وهمین پیروزی وموفقیت‌بود که دانشمندان رابه تعویض وجراحی کامل قلب هدایت کرد.

باموفقیتی که‌در این راه بدست آمده گام‌نوینی بسوی پیروزی بشر برمرك برداشته میشود بدینطریق امکان تعویض عضوی از بدن که اعمال حیاتی راانجام نمیدهد برای بشر حاصل گشته وامید عمر جاودانه بازهم به‌بشرلبخند میزند.

نبریکات

جناب آقای دکتر آموزگار وزیر محترم کشاورزی

بانهایت خوشوقتی انتصاب جناب آقای مهدی بهنام‌را بسمت معاون وعضو علی‌البدل هیئت مدیره‌بنگاه‌مستقل آبیاری به‌آنجناب تبریك‌میگوئیم

کلالی - علی‌اصغر حکیم‌پور - محمدعلی پور پابابی - علی‌نوآذین- مهدی نسلی -حسن بهلولی- محمود معظمی - محسن جاویدان - جعفر خوانساری -عزت‌اله خوجینیان .

تیمسار معظم مدیریت بنگاه جنگلبانی

انتصاب آقای عیسی ابرار بریاست کارگزینی بنگاه را که شخص لایق و فعال میباشد بحضور محترم عالی تبریك عرض مینمایم.

آ-۳۰۷۷ اجودی

جناب آقای مرتضوی رئیس اداره‌کل اوقاف

کارمندان اداره اوقاف گرگان انتخاب بجای آن جناب رابسمت ریاست هیئت ممتحنه دانشکده علوم معقول منقول تبریك میگویند.

آ-۳۰۸۲ محسن امامی

سپاسگزاری

دراینموقع که بفضل خداوند متعال و عنایت مولای متقیان پس از بهبودی کامل از بیمارستان بازرگانان خارج شده‌ام لازم میدانم مراتب قدردانی‌و تشکر بی‌پایان خودرا ازحذاقت و مراقبت آقای دکتر امیرحسین پرتو اعظم متخصص معروف بیماریهای قلبی ابراز دارم زیرا تشخیص دقیق و صحیح ومداوای منظم و مرتب ایشان مرا ازمرك حتمی نجات داد. بدینوسیله استفاده از اطلاعات و تجربیات ذیقیمت ایشانرا بهمه دوستان و آشنایان و هموطنان گرامی توصیه میکنم و توفیق ایشانرا درانجام وظیفه مقدس پزشکی از خداوند مسئلت دارم درخاتمه لازم میدانم ازتوجه ومراقبت‌آقای دکتر دیوشلی که‌در جلسه مشاوره پزشکی حضور بهمرسانیدند و همچنین آقای دکتر شاکری پزشك درمانگاه گلندوك که‌تارسیدن پزشك مربوطه معالجات مقدماتی را انجام دادند بدینوسیله سپاسگزاری کنیم.

نظام‌السلطان خواجه نوری

آ-۳۱۰۵

آگهی استخدام مترجم وماشین‌نویس

شرکت سهامی جیپ برای کار تمام‌وقت بدونفر بشرح زیراحتیاج دارد :

۱- یکنفر مترجم انگلیسی که بزبان های انگلیسی و فارسی وترجمه درهردو زبان تسلط کامل داشته‌باشد.

۲- یکنفر ماشین نویس مردکه ماشین نویسی لاتین وفارسی رابخوبی بداند.

از داوطلبانی که واجد شرایط باشند وسن‌آنها حداکثر از ۳۵ سال متجاوز نباشد خواهشمند است بین‌ساعت ۹الی۱۲ صبح‌و ٤الی ٦بعد ازظهر بمحل شرکت‌واقع در خیابان اکباتان ساختمان جیپ مراجعه فرمایند.

۱-۳ آ-۳۱۵۶

نتیجه قرعه‌کشی سری ۴۸۷ بلیطهای هفتگی بخت آزمائی ملی

شماره ۷	۵۰	ریالی
شماره ۷۰	۱۰۰	ریالی
شماره ۳۱۱	۱۰۰۰	ریالی
شماره ۷۹۷۶	۲۰۰۰۰	ریالی
شماره ۰۵۳۳۴	۳۰۰۰۰۰	ریالی
شماره ۰۵۳۳۵	۱۰۰۰۰	ریالی
شماره ۰۵۳۳۳	۱۰۰۰۰	ریالی

بنگاه بخت‌آزمائی ملی

آ-۳۱۰۲

آگهی مزایده فروش خودروهای‌اسقاط

شرکت ملی‌نفت ایران تعداد ۷۶دستگاه خودروهای اسقاط شده مشروحه زیررا که۷۴ دستگاه ازآنها درتوقفگاه اتومبیل های اسقاط واقع درانبار نفت‌ری (درتهران)ودو دستگاه دیگر یك دستگاه در اهواز ویك دستگاه هم‌در مشهد موجود میباشند ازطریق مزایده بفروش میرساند

۱- صورت و مشخصات خودروهای مزبور در اداره‌کل روابط بازرگانی خیابان شاه‌نبش بیست متری دوم موجود است ودر اختیار مراجعه کنندگان گذارده میشود.

۲- پیشنهادات باید روی برگهای چاپی مخصوصی که ازطرف اداره کل‌روابط بازرگانی دراختیار علاقمندان گذارده میشودنوشته شده و بانضمام قبض‌سپرده‌در پاکت ممهوربا قید جمله مزایده مربوط به ۷۶ دستگاه خودروهای اسقاط‌تا آخروقت اداری روزشنبه ۳۱ اردیبهشت ماه ۱۳۳۹باداره فوق‌الذکر در تهران تسلیم نموده‌ورسید دریافت دارند.

۳- پیشنهاد دهندگان میتوانند قبلاز تسلیم پیشنهادات خود خودروهای مزبوررا درتوقفگاه های‌آنها در انبار ری‌و اهواز و مشهد رویت نمایند .

٤- شرکت در ردیا قبول هریك یاکلیه پیشنهادات‌واصله‌مختار است .

شرکت ملی نفت ایران

چاپ قانون بودجه کشور

قانون بودجه سال ۱۳۳۹ کل‌کشور در۳۲۰ صفحه باکاغذ مرغوب طبع گردیده است علاقمندان میتوانند باپرداخت هر جلدپنجاه ریال بتعداد مورد احتیاج ازکاریردازی اداره کل بودجه خریداری نمایند.

آ-۳۱۱۲ وزارت دارائی

آگهی انتخابات صنفی

پیرو آگهی‌شماره ۸۱۴۹ر۵ر۲۰۳۸۹-۱ر۱۲ر۱۸ بدین وسیله‌باطلاع کلیه افراد صنوف بخ‌فروش میرساند که انتخابات صنفی از ساعت ۹ صبح‌روز دوشنبه ۱۶ر۳ر۳۹ به‌بعد در محل شورایعالی اصنافواقع در میدان بهارستان انجام خواهدشد . شرکت کنندگان در انتخابات باید شناسنامه پروانه پیشه‌خودرا همراه داشته باشند. ضمنا چنانچه هریك ازافراد صنف‌در انتخابات مزبور شرکت ننماید بعدا حق هیچگونه اعتراضی نخواهند داشت.

شهردار تهران

آگهی دعوت مجمع عمومی عادی‌بانك توسعه صادرات

ازصاحبان سهام بانك توسعه صادرات دعوت میشود درساعت پنج ونیم بعداز ظهر روز شنبه دهم اردیبهشت ماه۱۳۳۹ در جلسه مجمع عمومی عادی که در محل بانك تشکیل میگردد حضور بهمرسانند.

دستور جلسه :

۱- استماع گزارش هیئت مدیره

۲- تصویب ترازنامه سال ۱۳۳۸

۳- انتخاب بازرسان قانونی

آ-۳۱۱۶ مدیرعامل بانك توسعه صادرات

آگهی دعوت صاحبان سهام

بدینوسیله از صاحبان‌سهام شرکت سهامی‌ریسندگی و بافندگی خوزستان دعوت میشود که برای تشکیل مجمع عمومی عادی سالیانه شرکت درساعت پنج بعد از ظهر روز پنجشنبه ۲۹ اردیبهشت ماه۱۳۳۹ درمحل دفتر شرکت حضور بهمرسانند .

دستور جلسه

۱- استماع گزارش مدیران و بازرسان شرکت .

۲- ملاحظه و تصویب ترازنامه سال ۱۳۳۸

۳-تجدید انتخاب هیئت بازرسین شرکت

۱-۲ آ-۳۰۸٤ شرکت سهامی‌ریسندگی‌وبافندگی خوزستان‌اهواز

از صاحبان سهام شرکت راه نادری (اتو نادری سابق) دعوت میشود که برای تشکیل مجمع عمومی فوق العاده شرکت ساعت ۵ بعد از ظهر ۱۵ اردیبهشت ماه ۱۳۳۹ در منزل آقای احمد کاوه (نشانی خیابان اکباتان کوچه کاوه کاشی شماره ٤۸) حضور بهمرسانند .

دستور جلسه

۱-راجع به انحلال شرکت

۲- تعیین هیئت تصفیه

هیئت مدیره شرکت راه نادری (اتو نادری سابق)

آگهی دعوت مجمع‌عمومی عادی سالیانه

مجمع عمومی عادی سالیانه شرکت سهامی بازرگانی و فنی فروماتکس درساعت ۵بعد از ظهر روز شنبه دهم اردیبهشت ماه یکهزارو سیصد و سی و نه در محل شرکت واقع در تهران خیابان اکباتان ساختمان جیپ تشکیل میگردد از صاحبان سهام دعوت میشود که درروز وساعت مقرر در تشکیل مجمع شرکت فرمایند .

دستور جلسه

استماع گزارش هیئت مدیره و بازرسان .

تصویب بیلان سالیانه شرکت .

انتخاب هیئت مدیره و بازرسان

هیئت مدیره شرکت سهامی بازرگانی و فنی فروماتکس

آگهی دعوت مجمع عمومی عادی سالیانه

مجمع عمومی عادی سالیانه شرکت سهامی مان اسپر درساعت۵ بعد از ظهر روز شنبه دهم اردیبهشت ماه یکهزار وسیصد وسی و نه‌در محل شرکت واقع در تهران خیابان اکباتان ساختمان جیپ تشکیل میگردد از صاحبان سهام دعوت میشود که در روز وساعت مقرر در تشکیل مجمع شرکت فرمایند .

دستور جلسه

استماع گزارش هیئت مدیره و بازرسان .

تصویب بیلان سالیانه شرکت .

انتخاب هیئت مدیره و بازرسان .

آ-۳۰۹۵ هیئتر مدیره شرکت سهامی مان‌اسپر

آگهی دعوت مجمع عمومی عادی سالیانه

مجمع عمومی عادی سالیانه شرکت سهامی دیزل مان درساعت۵ بعد از ظهر روز شنبه دهم اردیبهشت ماه یکهزار وسیصد و سی ونه در محل شرکت واقع در تهران خیابان اکباتان ساختمان جیپ تشکیل میگردد از صاحبان سهام دعوت میشود که دروز وساعت مقرر در تشکیل مجمع شرکت فرمایند .

دستور جلسه

استماع گزارش هیئت مدیره و بازرسان .

تصویب بیلان سالیانه شرکت .

انتخاب هیئت مدیره و بازرسان .

آ-۳۰۹۳ هیئت مدیره شرکت سهامی دیزل‌مان

آگهی تجدید مناقصه حمل‌ا کك

شرکت سهامی کارخانجات قند ایران مناقصه حمل‌در حدود دوهزار وسیصد تن‌کك‌مورد نیاز کارخانجات تابعه را تجدید شرایط‌ومشخصات مربوطه در اداره باربری شرکت سهامی کارخانجات قند ایران واقع در خیابان شاهرضا مقابل خیابان فرصت موجود و پیشنهادات واصله تاآخر ساعت اداری ۲٤ر۲ر۱۳۳۹ پذیرفته و در ساعت ۱۰ صبح روز بعد رسیدگی خواهد شد. شرکت در مناقصه بمنزله قبولی کلیه شرایط مناقصه استو شرکت قنددر ردویاقبول یك‌ویاکلیه پیشنهادات واصله مختار است.

۱-۲ آ-۳۱۱۸

« اولیاء محترم وزارتخانه‌ها - بانکها- بیمارستانها-هتل‌ها وصاحبان‌ساختمان»

اگر ساختمان شما نزدیك باتمام و اکنون باید به تزئینات داخلی بپردازید ویا کف راهروها واطاقهای ساختمان قدیمی شما احتیاج به‌تعمیر دارد - قبل از انتخاب هر نوع موزائیك ویا جنس دیگری برای راهرو واطاقها بما مراجعه فرمائید و با مشاهده **لینولیوم نشکن ایگل** تهیه شده درایران ومقایسه‌آن با لینولیوم‌های خارجی هم لذت ببرید و هم‌اگر پس‌از تطبیق جنس و قیمت با انواع لینولیوم خارجی‌بهتر یافتیدآنرا برای فرش نمودن کف راهرو واطاقهای خود انتخاب فرمائید

لینولیوم نشکن ایگل - از بهترین‌نوع نشکن خارجی با دوامتر و دارای بیست سال ضمانت کتبی از طرف کارخانه میباشد و اکنون بعرضهای مختلف موجود است .

لینولیوم نشکن ایگل - برای تمیز نمودن ونگاهداری آن‌احتیاج بهیچگونه واکسی نیست وبا آب و صابون‌بخوبی تمیز میشود - برای اطلاعات بیشتر و ملاحظه به :

شرکت‌نسبی فریدون زرتشتی وشرکاء -تهران- خیابان سعدی -کوچه ممتاز تلفن۳۹۲۹۷- ۳۵۲۸۲ مراجعه فرمائید

پنجشنبه بیست‌وچهارم شوال ۱۳۷۹ـ بیست‌ودوم آوریل ۱۹۶۰ — سال سی‌وچهارم ـ شماره ۱۰۱۸۸

اطلاعات

شرفیابی پیشکاران دارائی استانها بحضور شاهنشاه

ساعت دونیم صبح امروز وزیردارائی باتفاق معاونین ومدیران کل وپیشکاران ورومای دارائیهای استانهابه‌حضور اعلیحضرت همایونی شرفیاب شد

وزیر دارائی درگزارشی که‌بعرض رسانید اظهارداشت که‌پیشکاران ورومای دارائی مدت یکهفته درتهران‌تحت‌تعلیم بودندتابرنامه ومبیع وزارت دارائی رادرمورد وصول مالیات ازدرآمدهای بزرك وحمایت از کسبه ومودیان کم‌درآمد ورعایت عدالت‌اجتماعی بمورد اجرابگذارند.در سال‌جاری دوسوم ازکارمندان وزارت‌دارائی دردستگاه وصولی ویك‌سوم دردستگاههای اداری وهزینه مشغول کار خواهند بود وکوشش میشود که‌بااستفاده‌از اختیارات قانون ونظریات متصدیان درتسریع سادگی قوانین اقدام شود .

دراین موقع اعلیحضرت همایونی اوامرموکدی دربارهٔ اجرای‌قوانین درمورد کلیه مودیان وبخصوص مودیان مهم‌صادر فرمودند.

درمورد کارمندان خاطی دستور فرمودند که همه‌آنها رابابد از دستگاه اداری خارج‌کرد وکارمندانیکه وظایف‌خودرا انجام میدهندباید مورد تشویق‌وتقدیر قرار گیرند.

وزارت دارائی بایدکوشش کند که‌زندگی کارمندان ازلحاظ خواربار وتهیه‌مسکن‌تامین‌شود واین‌موضوع موردتوجه خاص ماست.

شرفیابی مقارن ظهر پایان یافت.

صورت همراهان شاهنشاه درمسافرت اروپا

صورت همراهان اعلیحضرت همایونی درمسافرت بکشورهای سوئد، بلژیك‌واطریش‌امروز باین‌شرح‌ازطرف دربارشاهنشاهی‌منتشرشد:

آقای عباس آرام وزیرامورخارجه ـ آقای مهندس جعفر شریف امامی‌وزیر صنایع ومعادن ـ آقای محسن قراگزلو رئیس کل‌تشریفات سلطنتی ـ تیمسار سپهبد علی‌کیا ـ آجودان اعلیحضرت همایون‌شاهنشاه ـ تیمسارسرلشکر دکترعبدالکریم ایادی پزشك مخصوص اعلیحضرت همایون شاهنشاه ـ تیمسار سرلشکر عیسی اشتوداخ ـ تیمسار سرلشکر نعمت‌نصیری ـ آقای دکترمحسن صدری ـ تیمسار دریادار محمد اردلان ـ آجودانهای اعلیحضرت همایونی ـ آقای شجاع‌الدین شفا مشاور مطبوعاتی دربارشاهنشاهی.

قندوشکر بکلیه دهات وقصبات داده خواهد شد

امروز از طرف وزارت گمرکات آخرین تصمیمات کنفرانس انحصارات اعلام شد

در مورد غله آقای رفیق مدیر کل غله اظهار داشت قرار است در صورتیکه محصول‌غله خوب‌نباشد از ۲ تا ۵ درصد آفت قبول‌شود، ولی ازقبول گندم سن زده‌خودداری بعمل آید و همچنین تصمیم‌گرفته شد که در مورد نرخ واحد گندم بخصوص برای گندم های مرغوب مطالعاتی بعمل آید و برنامه خرید گندم و جو را از هم جدا کنند ، درمورد قند و شکر آقای پاکدامن گفت در کنفرانس نظر اعلیحضرت همایونی بوسیله آقای خطاطان وزیر گمرکات ابلاغ شدکه مصرف‌قندو شکر قاپایان سال ۱۳۴۰ باید به پانصد هزار تن در سال برسد ،

برای انجام این نظر کنفرانس تصمیم گرفت مطالعاتی در قصبات کشور بنماید تا در قصباتیکه‌موقعیت تشکیل فروشگاهها را دارند فروشگاه دائمی تاسیس گردد

طبق پیشنهاد آقای‌ملکانی‌معاون وزارت گمرکات قرار است که در دهات و نقاطیکه بازار هفتگی دارند تمام کالای انحصاری در همان روز بوسیله اتومبیلهای وزارت گمرکات برای فروش عرضه شود در مورد شهرستانها هم قرار است که سهمیه ها در کیسه های نایلونی بسته بندی شود ، در مورد چای آقای منصوری ازروسای‌انحصارات تقاضا داشتند که تسهیلاتی فراهم شود تا چای بسته بندی‌شده‌سازمان چای جای چای خارجی را بگیرد

طاق چهارسوق کوچك را برداشتند

امروز قسمت دیگری از طاق های بازار که بین چهارسوق بزرك و چهار سوق کوچك واقع است‌بوسیله‌مامورین شهرداری برداشته شد. در این محل دکاکین و مغازه های طرفین بازار در نظر دارند طبق‌نقشه جدید اقدام به ساختمان نمایند . طاقهای این منطقه د وبازار مشرف بخرابی بود و خطر جدی برای عابرین فراهم کرده بود. مامورین برزن هشت بازار کلیه مناطق بازار را که خطر خرابی در بردارد تخریب خواهند کرد . امروز یك مقام مطلع در شهرداری گفت مامورین برزن هشت از روز یکشنبه اقدام به تخریب خزینه حمامهای منطقه بازار خواهند نمود .

دبیرکل فرهنگی فرانسه بحضور شاهنشاه خواهد رسید

پیش از ظهر امروز آقای «ژوژار» دبیر کل وزارت روابط فرهنگی‌فرانسه باتفاق سفیر کبیر فرانسه در تهران‌در کاخ مرمر شرفیاب شد .

آقای «ژوژار» از طرف آندره‌مالرو وزیر روابط فرهنگی فرانسه ماموریت دارد که در ایران راجع بتوسعه‌روابط فرهنگی و دانشگاهی بین دو کشور وهمچنین‌تشکیل‌نمایشگاهی که‌ازآثار هنری ایران در پاریس در سال ۱۹۶۱ بمناسبت‌جشن‌دوهزاروپانصدمین سال شاهنشاهی مطالعه‌و مذاکره‌نماید.

وفات حضرت صادق علیه‌السلام

فردا مصادف با روز رحلت امام ششم شیعیان حضرت جعفر بن محمدالصادق علیه السلام است حضرتش پس از پدر که امام محمد باقرالعلوم نام داشت به امامت نشست و همه عمر را به تقوی و فضیلت گذرانید از میان ائمه شیعه اثنی عشری علیهم السلام شهرت آن حضرت به طریقه‌ی‌فقهی است که آن حضرت بنیان گذاشته و بنام آن امام بمذهب جعفری اشتهار دارد براثر این صیت علمی بود که از اقطار و اکناف بلاد اسلام طالبان علم و معرفت وحتی فقهای مشهور آنزمان به مجلس درس او میشتافته و از محضر انورش کسب فیض ودانش میکردند .

ما ایرانیان به خود می‌بالیم که از مردمی بشمار میرویم که برطریقه حقه مذهب جعفری میباشیم امیدواریم خداوند ما را بر این راه راست همچنان پابرجای و استوار دارد.

دولت بخراسان میرود

* هیئت وزیران ازقزوین وکاشان دیدن میکنند
* نخست‌وزیر کارخانه برق قزوین ولوله‌کشی کاشان را میگشاید

برنامه بازدید دسته جمعی هیئت وزیران از خراسان ، کاشان و قزوین بتصویب رسید .

از ساعت پنج بعد از ظهر دیروز جلسه‌هیئت‌دولت‌در کاخ‌نخست وزیری تشکیل شد .

ریاست جلسه را آقای دکتر اقبال نخست وزیر عهده دار بودند در این جلسه بکارهای جاری مملکت‌رسیدگی شدو آقای نخست وزیر باطلاع آقایان وزرا رسانید که هیئت دولت روز شانزدهم اردیبهشت بقزوین ، روز هیجدهم اردیبهشت بکاشان و در حدود بیستم اردیبهشت نیز باستان خراسان سفر خواهد کرد .

مدت‌سفر هیئت‌دولت‌باستان‌خراسان ده روز بطول خواهد انجامید .

در قزوین

آقای دکتر اقبال نخست وزیر ـ آقایان وزراء ساعت هفت صبح روز جمعه شانزدهم اردیبهشت با اتومبیل عازم قزوین خواهند شد .

هیئت دولت بعد از ظهر همانروز بهایتخت باز خواهد گشت .

در کاشان

آقای نخست وزیر و اعضاء دولت روزیکشنبه هیجدهم اردیبهشت که مصادف با روز تولد حضرت امام‌رضا علیه‌السلام‌میباشد، بشهرستان کاشان مسافرت خواهند کرد آقای نخست وزیر تاسیسات لوله کشی آب‌آشنهر را بنام شاهنشاه خواهند گشود .

مسافرت هیئت‌دولت باستان‌خراسان قطعی است واین مسافرت روزهای بیستم و یا بیست و یکم اردیبهشت صورت میگیرد .

هیئت دولت در بازدید دهروزه خود از استان خراسان باکثر شهرهای آن استان سفر خواهد کرد و از نزدیك احتیاجات مردم‌را بررسی و دستورات لازم صادر خواهد نمود .

وزیردارائی به پیشکاران دارائی شهرستانها توصیه‌کرد:

برویدباقدرت کار کنید

امروزآخرین‌جلسه کنگره‌پیشکاران و روسای دارائی شهرستانها تشکیل شد .

دراین جلسه ابتدا آقای قوامصدری پیشکار دارائی گیلان و بعد آقای شهیدی رئیس دارائی اراك از نتایج کنفرانس اظهار رضایت نمودندسپس آقای وزیر دارائی تذکراتی درمورد برنامه سال جاری وزارت دارائی دادو ضمن آن اظهار داشت .آقایان در این کنگره از برنامه خود اطلاع حاصل نمودند . ما تمام احتیاجات‌شما را رفع کردیم و تسهیلات لازم فراهم نمودیم حالا شما بروید باقدرت‌کار خود راشروع کنید از این پس از کاغذ نویسی بمن خودداری نمائید زیرا اختیارات وزیر دارائی رابرای پیشرفت کار بخود شما دادم لایحه‌ای بمجلس تقدیم شد که سالی ۵۰۰ کارمند استخدام کنیم این کارمندان را شما در محل انتخاب میکنید ودر همان‌جادراداره‌مرکزی‌یك‌دوره‌آزمایش راخواهند گذراند بعد در تهران کلاس مخصوصی را خواهند دید دوباره‌بخود شما میدهیم تا وقفه‌ای در کارتان پیدا نشود امسال‌برای کلیه‌پیشکازیها ودارائی ها ساختمان اداری ساخته خواهد شد و برای روسای آن نیز خانه ساخته میشود

چهارم اردیبهشت روز پیش‌آهنگی

امروز اطلاع حاصل شد که در روز شنبه سوم اردیبهشت ماه‌مراسم بسیار جالبی از طرف سازمان پیش آهنگی کشور بمناسبت روز پیش آهنگی انجام خواهد شد .

روز چهارم اردیبهشت‌ماه‌بمناسبت روز تاجگذاری اعلیحضرت‌فقید رضا شاه کبیر روز پیش آهنگی نام ـ گزاری شده است در سال جاری علاوه‌بر اینکه در کلیه شهرستان های کشور از طرف سازمان های پیش آهنگی جشنها و مراسمی برپا میشود در تهران نیز برنامه‌ای‌ه انجام میشود.

جشن کودك

عصر امروز مراسمی بمناسبت روز کودك در تالار فرهنك برگزار خواهد شد . آقای دکتر مهران وزیر فرهنك و تیمسار سپهبد علوی مقدم رئیس شهربانی کل کشور برای شرکت دراین مراسم از جمعی از رجال ومعاریف و فرهنگیان‌دعوت کرده‌اند .

دراین جشن نشان دانش‌آموزانی که دوره پلیس مدارس را باتمام رسانیده‌اند اعطا خواهد شد .

پیام وزیرفرهنك بمناسبت امتحانات

آقای دکتر مهران وزیرفرهنك امروز پیامی برای کلیه معلمان و دانش‌آموزان فرستاد دراین پیام هدف های تعلیم وتربیت‌درآموشگاه ها ومنظور اساسی امتحانات تشریح شده‌است وزیر فرهنك در پی امخود متذکر شده که سئوالات امتحانی باید متنوع ومتعدد باشد بطوریکه مربوط بیکی دوموضوع یایك‌مبحث درس یاکتاب نباشد بلکه مربوط بتمام قسمت‌ها و مباحث باشد سئوالات باید از مباحث آسان و مانوس ومتوسط ومشکل انتخاب شود ، سئوالات باید از تمام‌مباحث برنامه که تعلیم داده شده باشد نه سئوالات مشکل‌برای سئوالات باید نمره‌های مساوی در نظر گرفته شود تابتوان کار محصلین را با ملاك واحدی اندازه گرفت اینکه در آئین‌نامه اخیر نمره ده‌یا دوازده ملاك قبولی تعیین شده برای آن است که مثلا اگرده‌یادوازده‌موضوع را بشاگرد تعلیم داده‌ایم ازاو به خواهیم در حدود نصف یاکمی‌بیشتر را بخوبی‌بداند‌اگرسئوالات منحصرا از مطالب مشکل باشد این منظور حل نمیشود .

افتتاح مرکزجدید تلفن خودکار تجریش

طبق گزارش‌خبرنگار ما درشمیران ساعت ده و نیم صبح امروز آقای مهندس اشراقی وزیر پست وتلگراف طی مراسمی مرکز جدید تلفن‌خودکار دوهزار شماره‌ای تجریش را بنام شاهنشاه افتتاح کرد .

د راین مراسم روسای دوائردولتی وجمعی از محترمین و معتمدین‌تجریش حضور داشتند .ابتدا آقای مهندس مشیری طی نطقی اظهار داشت :با افتتاح مرکز جدید تلفن دوهزار شماره‌ای در حال حاضر شمیران دارای چهارهزار شماره تلفن میباشد.شرکت تلفن برای‌توسعه تلفن شمیران در نظر دارد دو مرکز پنج هزار شماره‌ای دیگر نیز یکی در نیاوران و یکی در محمودیه شمیران دائر کند

بازگشت بوطن

مراجعت آقای جهانگیری

کاندیدای نمایندگی مجلس شورای ملی رااز سفر امریکا بکلیه‌دوستان و همشهریهای ایشان تبریك می گوئیم.

دکتر محمد سام ـ خاتمی ـ ناصر میرخانی ـ محمد حسن فامیلی ـ نظام الدین بزرك زاده ـ حسین موسوی ـ عزیز نقوی ـ رحمت‌اله خزائلی ـ ناصر مهاجر ـ اسدالا معینی ـ احمد خلیلی

آ ـ ۲۸۵۰

امضای موافقتنامه هوائی ایران وفرانسه

درساعت ۹ونیم صبح‌امروز موافقتنامه هوائی ایران وفرانسه در کاخ وزارت امور خارجه بامضاء رسید.

آقای آرام وزیر خارجه ازطرف ایران وآقای هانری‌رو سفیرکبیر فرانسه ازطرف دولت متبوعه‌خود موافقتنامه هوائی را امضاء کردند.

آخرین خبرها ۴ بعد از ظهر

تشکیل دولت ائتلافی درکره

خانواده‌ها اجساد کشته شدگان را از بیمارستانها گرفته ومشغول تدفین وانجام مراسم عزاداری هستند

سئول ـ ۲۱ آوریل ـ یونایتدپرس ـ سینگمان ری رئیس جمهور کره‌جنوبی که تحت فشار شدید دولت امریکاست اولین قدم آزمایشی را برای تشکیل یك دولت ائتلافی برداشت . قرار است امروز چهار نفر از رهبران معروف وبیطرف کره‌با سینگمان‌ری ملاقات کنند و درباره نحوه تشکیل حکومت ائتلافی باوی مذاکره نمایند . گزارشهای رسیده حاکی است که اوضاع در سئول و سایر شهر های کره رو به آرامش میرود . خانواده ها اجساد کشته‌شدگان خود را از بیمارستانها تحویل گرفته و مراسم تدفین و عزاداری‌آنها را بعمل‌می‌آورند. بقراراطلاع‌دولت‌ازبیم‌تظاهرات تازه اجازه تشییع‌جنازه دسته جمعی‌را نخواهدداد.

این عکس که امروز بتهران رسیده منظره ای از زدو خورد پلیس و دانشجویان کره را نشان می دهد

علاقه شوروی‌بشرکت‌درکنگره هنرایران

واشنگتن ـ متصدیان چهارمین کنگره بین‌المللی هنر و باستانشناسی ایران اظهار داشتند که شوروی ها ناگهان به فعالیت کنگره علاقمند شده و درباره شرکت احتمالی دانشمندان‌شوروی‌دراین‌کنفرانس، کسب اطلاع کرده اند.

سخنگوی کمیته ای که مامور تشکیل کنگره است اظهار داشت هیئت نمایندگی شوروی در سازمان ملل متحدو سفارت‌شوروی د رواشنگتن از کمیته کسب‌اطلاعاتی نموده است . مقامات این کمیته اظهار میدارندکه عمل شوروی‌ها تازگی‌دارد زیراآنها معمولا تا آخرین دقایق برای ابراز علاقه به چنین‌کنگره هائی صبر می کردند تا اهمیت قسمی آنرا بسنجند .کنگره‌بین‌المللی هنر و باستانشناسی ایران در ۲۴ آوریل در نیویورك افتتاح خواهد شد .

۳۰ نفر زنده درآتش سوختند

دهلی جدید ـ ۲۱ آوریل ـ خبرگزاری فرانسه ـ روزنامه ایندیان‌اکسپرس در شماره امروز خود اطلاع داد در نتیجه آتش سوزی مهیبی که در یکی از خانه های یك دهکده هند کدر نزدیکی لکنهو روی‌داد ۳۰ نفر زنده در آتش سوخته و ۱۸ نفر دیگر بشدت زخمی شدند . آتش سوزی هنگامی اتفاق افتاد که عده ای درصددتهیه مقدمات عروسی بودند . عده زیادی از مردان توانستند فرار کنند ولی ۱۸ زن و ده کودك در میان شعله ها ی آتش سوختند .

آگهی های تسلیت

ماما های زایشگاه بخش ۲ بنگاه حمایت مادران و نوزادان مصیبت وارده را بعموم خاندان جلیل برادران‌بویژه آقای دکتر ناصر برادران تسلیت گفته و سلامتی بازماندگان آنمرحومه را از خداوند متعال مسئلت می نمائیم .

از طرف ماما های زایشگاه بخش ۲ـبانودکتر خلیل‌اله

جناب آقای‌خطاطان‌وزیر محترم‌گمرکات وانحصارات

فقدان اسف انگیز مرحوم دکتر علی فلاتی استاددانشکده پزشکی و مرحومه مغفوره زهرا خطاطان را به آنجناب وعموم بازماندگان آنمرحوم تسلیت عرض مینمائیم .

حاج غلامرضا پاداش ـ جعفر منتخبی ـ حاج حسین خلیلی ـ حاج مهدی طاهری ـ ابوالفضل احمد خانلو ـ رضا یزدجردی آ ـ ۳۱۹۵

جناب آقای خطاطان وزیر محترم گمرکات و انحصارات

فوت جانگداز مرحوم دکتر علی فلاتی و مرحومه مغفوره زهرا خطاطان را با یکدنیا تاثر و تاسف بجنابعالی تسلیت عرض نموده صبر وشکیبائی عموم بازماندگان آنمرحوم را از خداوند متعال مسئلت مینمائیم .

شرکت آرد و نان تهران و حومه ـ اسکندری ـ حاج‌حسن مختاریان ـ حاج اسماعیل . آ ـ ۳۱۹۱

جناب مستطاب آقای حاج ابراهیم کار یابی

مصیبت وارده را بجنابعالی و تمام فامیل محترم تسلیت عرض نموده بقاء عمر و موفقیت شما را از خداوند خواهانم

حاج اکبر ایلخانی معمار آ ـ ۳۱۸۹

جناب آقای خطاطان‌وزیر محترم گمرکات وانحصارات

با کمال تاسف مصیبت وارده را بجنابعالی تسلیت عرض نموده بقاء عمر و سلامتی آنجناب و خاندان محترم را از درگاه پروردگار توانا مسئلت مینمایم

صادق رئیس زاده آ ـ ۳۲۳۱

با کمال تاسف و تاثر فوت مرحومه همسر مرحوم مهندس لیقوانی را بخانواده محترم لیقوانی و خانواده‌موسوی ماکوئی اختصاصا به آقای میر اسداله موسوی ماکوئی معاون محترم دبیرستان البرز و خانم ایشان تسلیت عرض‌مینمائیم

کار کنان‌دبیرستان البرز آ ـ ۳۱۵۳

جناب آقای شجاع‌الدین شفا

مصیبت وارده را بجنابعالی و خاندان جلیل صمیمانه تسلیت میگوید و بقای عمر جنابعالی و بازماندگان فقید سعید را از خداوند خواهانم .

سید حسن بهبهانی

بدینوسیله مصیبت وارده را بدبیر محترم جناب آقای رضائی تسلیت عرض مینمائیم .

دانش آموزان کلاس دوم یك دبیرستان بهمنیار

کار کنان دبستان مزین‌الدوله مصیبت وارده رابهمکار ارجمند راضیه نبیئی تسلیت میدهند آ ـ ۳۲۳۵

از فروشگاه خودکار دیدن کنید

فروشگاه خودکار بسبك فروشگاههای بزرك انگلستان وآمریکا بدون فروشنده اداره میشود.

نشانی: محمودیه شمیران خیابان پهلوی ـ تلفن ۸۶۸۰۷

آ ـ ۳۰۳۸

قابل‌توجه مصرف‌کنندگان اکسیژن

کارخانجات پارس تهیه کننده روغن‌نباتی قواکسیژن خالص تولیدی خودرا بفروش میرساند. وسیله حمل ونقل درکارخانه آماده است.

نشانی ـ خیابان فرح‌آبادجنب سیلو تلفن ۹۲۸۸۱ـ۹۲۸۰۷

راحت‌تر ازهمه‌جا صندلی اتومبیل شماست

پس با اتومبیل وارد سالن سینما شوید

درایوین سینما تهران پارس

درایوین سینمای تهران پارس ازبعداز ظهر ۷ اردیبهشت بافیلم پطرفوس

روزنامه فردا

فردا منتشر میشود

روغن نباتی قوطعم کره دارد