اطلاعات

دوشنبه بیست‌وچهارم خردادماه ۲۵۳۵
پانزدهم جمادی‌الثانی ۱۳۹۶
شماره ۱۵۰۳۵ ـ تکشماره ۱۰ ریال

۴۸ صفحه

اطلاعیه سازمان سنجش آموزش کشور

۲۱ توصیه مهم برای کلیه داوطلبان کنکور

- شرائط داوطلبان «متفرقه» و «دیپلمه سابق» نیز اعلام شد
- نکات مهم گرامر زبان انگلیسی در کنکور، صفحات ۴-۱۲-۲۱-۲۲-۲۳و۲۴

خاموشی برق نوبتی میشود

دیشب چندین محله تهران در خاموشی فرورفت درصفحه ۴

درجه دکترای دانشگاه «تروخیو» بشاهنشاه تقدیم شد

شاهنشاه: ما نمیتوانیم دردنیای فقیر مرفه زندگی کنیم

درصفحه آخر

از طرف دانشگاه «تروخیو» ـ پرو ـ ، درجه دکترای افتخاری این دانشگاه به پیشگاه شاهنشاه آریامهر تقدیم شد

درصفحه آخر

اظهار تأسف ازیک خبر ناصحیح

درصفحه ۴

مسابقه بزرگ

ایرانی، ایران را بشناس اطلاعات هفتگی

در شماره امروز روزنامه اطلاعات درصفحه ۷

دوره پزشکی به ۶ سال کاهش یافت

درصفحه ۳

دیپلمه‌ها میتوانند مدیرکل شوند

استخدام ۲۰ هزار کارمند در راه‌آهن

درصفحه ۴

درحضور والاحضرت شاهپور غلامرضا پهلوی

قهرمانان اعزامی به‌المپیک تعیین شدند

درصفحه ۴

ایران ۱ ـ کویت صفر

ضربه آزاد پروین «گل» افتخار بود

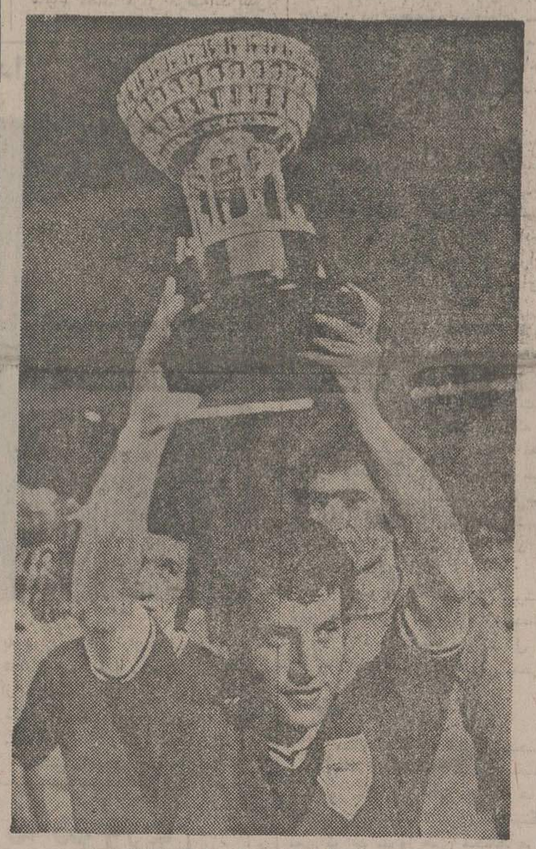

علی پروین مرد تکنیک فوتبال ایران با گل دقیقه ۷۱ روی ضربه کاشته گل پیروزی مقابل کویت را بثمر رساند ، این جام یاداش برتری ایران در فوتبال آسیا است . در صفحه ۳۲

نهمین شماره ویژه‌نامه

۲۸ هزار روز تاریخ ایران و جهان

در شماره امروز صفحات :
۸۹ـ۹۰ـ ۹۱ـ۹۲ـ۹۳ـ۹۴ـ ۹۵و۹۶

- ★ لیندبرگ جسورترین مرد آسمان
- ★ خون و آتش در آلمان
- ★ تفنگداران امریکائی در نیکاراگوئه پیاده شدند
- ★ روابط دوستانه قدرتهای استعماری در خاورمیانه
- ★ عکسهای قدیمی از محلات تهران

لطفا قبل از مطالعه صفحات ویژه « ۲۸ هزار روز» به صفحه چهارم مراجعه فرمایید

نوشته : فرهاد مسعودی

مصر در قلب دنیای عرب

قاهره این روزها به مرکز فعالیت های شبانه روزی سیاسی برای پایان دادن بجنگ لبنان تبدیل شده و اتحادیه عربکانون این فعالیت ها است . در جریان تشکیل نخستین جلسه فوق‌العاده وزیران عرب در مقراتحادیه‌عرب، فرهاد مسعودی توانست باعرفات گفتگوی کوتاهی داشته باشد . شرح در صفحه ۲۶

اطلاعات ۱۳۰۴

روزنامه اطلاعات بمنظور رفاه کسانیکه بهنگام مراجعه برای دادن آگهیهای روزانه باداره مرکزی روزنامه اطلاعات بامشکلاتی روبرو میشوند در محل انجمن دوشیزگان وبانوان دفتر جدیدی دائر کرده است

صاحبان آگهی از این پس علاوه بر دفتر مرکزی و شعب روزنامه اطلاعات میتوانند بدفتر آگهیها در محل انجمن دوشیزگان وبانوان ـ خیابان بهار خیابان نامجو مراجعه نمایند

استفاده از پارکینگ اختصاصی برای آگهی دهندگان مجانی است

35.RE.9

دختری صدها حلزون زائید

درصفحه ۲

بازی مرگ

از فردا درسینما

رادیوسیتی

پسرک

جناب آقای عزت‌الله ممتاز

انتصاب شایسته جنابعالی را بمدیریت عامل بانک‌شهریار صمیمانه تبریک عرض مینمایم.

فاضل خداداد

جناب آقای حسین رشاد

بایکدنیا تاسف مصیبت وارده را خدمت جنابعالی و خانواده محترمتان تسلیت عرض می‌نمائیم .

تیلا و رامین

جناب آقای نادر اکرمی

بدین‌وسیله فوت عموی بزرگوارتان‌را تسلیت عرض نموده،بقای عمر و سلامتی آن خاندان محترم را ازخداوند مسئلت می‌نمائیم.

مهندس سعیدآیی و بانو

درکانون حزب رستاخیز در ونک گفته شد:

چشم دنیا به پیشرفت‌های ایران خیره شده‌است

شرح درصفحه ۲۹

آقای حسین رشاد شیرازی

باکمال تاسف وتالم فوت نابهنگام مادر گرامیتان را از صمیم قلب تسلیت عرض نموده بقاء عمر شما وبازماندگان گرامی را از خداوند متعال خواستاریم.

رحمت‌الله رئیسی ـ عبدالحسین کاوسی

بانهایت تاسف و تالم فوت همشیره عزیزمان بانوشکوه اقدس نقدی راباطلاع بستگان و دوستان میرسانیم:

مجلس ختم زنانه و مردانه آنمرحومه روز چهارشنبه ۲۶ خرداد ماه جاری از ساعت ۶الی ۸ بعد ازظهر در خانقاه صفی علیشاه منعقد میگردد.

مصطفی دادفر . مهندس محمود نقدی. افسرالملوک نقدی. سرتیپ موسی نقدی.

اطلاعیه اتحادیه موسسات توریستی و اتومبیل کرایه‌ای

شایان توجه وزارتخانه‌ها و ادارات‌وموسسات دولتی وبخش خصوصی

بقیه در صفحه ۱۰

اطلاعیه

شرکت ایران‌سکنا

دفتر فروش آپارتمان‌ها و سوپر مارکت و مغازه‌ها و دفاتر تجاری شرکت ایران‌سکنا به محل جدید واقع درنبش خیابان شیراز ودانشور (ونک) منتقل شد. تلفنهای ۶۸۶۹۱۴ تا ۶۸۶۹۲۱ جوابگوی سئوالات شماست

سازمان انرژی اتمی ایران استخدام مینماید

شرح در صفحه نیازمندیها

اطلاعیه اتحادیه مؤسسات توریستی و اتومبیل کرایه‌ای

به کلیه آژانسها وافراد متفرقه‌ایکه بدون مجوز و ضوابط قانونی درسطح پایتخت مشغول به کار هستند .

شرح درصفحه ۱۰

جناب آقای دکتر محمود علومی

انتصاب‌جاو شایسته آنجناب را بسمت معاونت وزارت‌کشاورزی ومنابع طبیعی و رئیس هیئت مدیره ومدیر عامل شرکت سهامی گوشت کشور ، صمیمانه تبریک عرض نموده، موفقیت جنابعالی‌را در راه خدمت به شاهنشاه آریامهر و ملت عزیز ایران در عصر رستاخیز از پروردگار متعال خواستارم.

سید رضا کاشفی مفرد

۹۹۲۳ـT

تغییر مکان

شرکت رویال الکتریک (سهامی‌خاص) نماینده انحصاری زانوسی در ایران

به محل جدید خود واقع در میدان فردوسی.اول سپهبد زاهدی شماره ۲۱ طبقه‌دوم .انتقال‌یافت.

تلفن های ۳ـ۸۳۳۲۹۲

قسمتی از برق شهر تبریز قطع گردید

طبق گزارش رسیده دیروز شهر تبریز شاهد حمل مخازن عظیم تحت فشار ساخته شده درکارخانجات ماشین سازی اراک بود .

ماشین‌سازی اراک برای اولین‌بار در ایران‌در ساخت مخازن عظیم تحت‌فشار و برجهای‌تقطیر سهیم‌گردیده و بدین‌ترتیب‌در ردیف سازندگان بین‌المللی درآمده است .

مخازن فوق‌الذکر دوسه‌قطعه‌به محل‌پالایشگاه تبریز حمل گردیده به قطر ۵ متر طول ۴۲ متر و به وزن ۸۲تن میباشد .

بخاطر عظمتی که مخازن تحت فشار و برج‌های تقطیر ساخته شده در ماشین‌سازی اراک داشته است برق قسمتی ازشهر تبریز وصوفیان وایدن قطع گردید و با همکاری وتلاش بی‌گیر کارکنان برق منطقه‌ای تبریزقطع برق مدت زیادی طول نکشید وجریان برق وصل گردید.

خانواده‌های قائمیان بخصوص کاظم ودکتر باقر

مرا نیز در غم از دست رفته عزیزتان «حسن» شریک بدانید .

دلکش

فروشگاه ونمایشگاه اتومبیل زمرد

بامدیریت آقای کریم حمیدی فعالیت تازه خودرا آغاز کرد.

نشانی ـ تهران خیابان کورش‌کبیر پشت حسینیه ارشاد خیابان زمرد

تلفن ۲۳۰۸۲۶ـ۲۳۹۶۵۲ ـ۲۳۰۹۳۵ـ۲۳۴۸۴۰

پس‌انداز و وام مسکن اکباتان

بیائید از پس‌انداز و وام مسکن اکباتان وام بگیرید

از دارندگان حساب پس‌اندازو وام مسکن اکباتان که‌شماره حساب دفترچه آنها بشرح زیر میباشد :

(۸ـ۱۰۰۰۰۲) ـ (۳ـ۱۰۰۰۱۳) ـ (۲ـ۱۰۰۰۲۲) ـ (۱ـ۱۰۰۰۳۱) ـ (۹ـ ۱۰۰۰۳۸) ـ (۷ـ۱۰۰۰۳۹) ـ (۰ـ ۱۰۰۰۴۰) ـ (۹ـ ۱۰۰۰۴۱) ـ (۸ـ ۱۰۰۰۴۷) ـ (۶ـ ۱۰۰۰۵۱) ـ (۸ـ ۱۰۰۰۶۴) ـ (۴ـ ۱۰۰۰۶۶) ـ (۲ـ ۱۰۰۰۶۷) ـ (۵ـ ۱۰۰۰۷۴) ـ (۱ـ ۱۰۰۰۷۶) ـ (۸ـ ۱۰۰۰۷۸) ـ (۰ـ ۱۰۰۰۸۵) ـ (۷ـ ۱۰۰۰۹۰) ـ (۸ـ ۱۰۰۰۹۵) ـ (۴ـ ۱۰۰۰۹۷) ـ (۹ـ ۱۰۰۱۲۲) ـ (۹ـ ۱۰۰۱۳۶) ـ (۹ـ ۱۰۰۱۵۳) ـ (۶ـ ۱۰۰۱۷۷) ـ (۰ـ ۱۰۰۱۹۷) ـ (۳ـ ۱۰۰۲۰۶) ـ (۹ـ ۱۰۰۲۱۷) ـ (۲ـ ۱۰۰۲۳۲) ـ (۳ـ ۱۰۰۰۳۰) ـ (۴ـ ۱۰۰۱۱۶) ـ (۱ـ ۱۰۰۰۲۸) ـ (۵ـ ۱۰۰۰۱۲) ـ (۲ـ ۱۰۰۱۰۳) ـ (۸ـ ۱۰۰۲۱۲) ـ (۶ـ ۱۰۰۰۲۰)

دعوت مینماید هرچه زودتر برای دریافت وام مورد تقاضای خود به‌شعبه مرکزی واقع در خیابان کریم‌خان زند ـ نبش مدیری ـ ساختمان اکباتان‌مراجعه فرمایند

شرکت پس‌انداز ووام مسکن اکباتان

اخبار خارجی

منابع خبرگزاریها: فرانسه ـ یونایتد پرس ـ رویتر ـ آلمان ـ شین‌هوآ ـ خاورمیانه و تلکس اطلاعات

یک شکست دیگر، موقع انتخاباتی فورد درا متزلزل کرد

اسپرینگ‌فیلد (میسوری) ـ رویتر ـ جرالدفورد رئیس جمهور آمریکا در اولین نوبت از یک سلسله کنوانسیونهای ایالتی حزب جمهوریخواه که میتوانند سرنوشت کاندیداتوری حزب را برای مقام ریاست جمهوری تعیین کنند بسختی از رقیب خود رنالد ریگان شکست خورد.

در کنوانسیون ایالت‌میسوری که روز گذشته برپا شد تنها پای بردن یا باختن ۱۹ رای متعلق به نمایندگان‌کالج‌انتخاباتی جمهوریخواهان در میان بود با وجود این رقیب محافظه‌کار فورد توانست ۱۸ رای از مجموع ۱۹ رای‌بخود‌اختصاص دهد. شکستی که دیروز در میسوری نصیب فورد شده بسیاری از ناظران سیاسی را باین فکر انداخته است که کنوانسیون ملی حزب جمهوریخواه آمریکا هنگامیکه در ۱۶ اوت آینده برای‌برگزیدن نهایی نامزد خود برای ریاست جمهوری تشکیل شود چگونه خواهد توانست دستخوش تفرقه نشود و علیرغم رقابت سختی که تاکنون میان فورد و ریگان ادامه یافته است یکپارچگی جمهوریخواهان را در مبارزه با دموکراتها‌تضمین نماید. میسوری نخستین ایالت از یازده ایالتی است که در آنها حزب جمهوریخواه جمعا بیش از ۲۸۰ نفر ازنمایندگان کنوانسیون ملی‌حزب را‌انتخاب خواهد کرد. حمایت این‌تعداد نمایندگان از هریک از دو مدعی ریاست جمهوری در حزب جمهوریخواه یعنی فورد یا ریگان کفایت خواهد کرد‌که آنانرا لااقل در برابری کامل با یکدیگر قرار دهد و بدست آوردن پیروزی را برای‌هردو مشکل سازد. در حال حاضر تفاوت تعداد نمایندگان‌طرفدار فورد و ریگان در حدود ۶۰ است باین معنی که فورد تاکنون پشتیبانی۹۰۴ نماینده و ریگان حمایت ۸۳۹ نفر ازآنان را تضمین کرده‌اند. یک کاندیدای پیروزمند به‌پشتیبانی ۱۱۳۰نفرازنمایندگان‌کنوانسیون حزب نیاز دارد.

بدنبال سوءقصد نافرجام ایدی‌امین

صدها نفر در اوگاندا بقتل رسیدند

نایروبی ـ یونایتدپرس ـ در تصفیه بزرگی که بدنبال سوء قصد ناموفق اخیر برای قتل ایدی‌امین رئیس جمهوری اوگاندا برپا شده است‌تاکنون صدها نفر به قتل رسیده‌اند.

بعضی از مسافرانی که دیروز از اوگاندا به کنیا آمده‌اند مدعی هستند که ممکن است تعداد افرادی که ایدی‌امین بخاطر تسویه حساب کردن با عوامل و محرکین ناشناخته سوء قصد دستور قربانی کردن آنانرا به ارتش خود داده و تاکنون به قتل رسیده‌اند به دو هزار نفر رسیده باشد. با اینحال این قبیل گزارشها هنوز تا حدود زیادی ابهام آمیز است و از طرف منابع رسمی مورد تایید قرار نگرفته است. خود ایدی‌امین ضمن اظهاراتی درباره سوء قصد که ازرادیو کامپالا پخش شد اظهارداشت که یکی از سه نارنجک‌دستی که بطرف وی پرتاب شدند ـ قبل از آنکه مسیر خود را عوض کند عملا بصورت وی اصابت کرد اما بعد از آن کمانه کرد و درکنار اتومبیل وی منفجر گردید. براثر انفجار این نارنجک ظاهرا راننده و یکی از محافظان شخصی رئیس جمهوری‌اوگاندا به قتل رسیدند.

طبق اظهار مسافرانی که از اوگاندا به کنیا آمده‌اند، بوسیله ارتش‌درسراسر‌اوگاندا ـ در جاده‌ها و خیابانها موانعی برای بستن ترافیک و کنترل کردن اشخاص و اتومبیلها برپا شده و تسویه حسابی که از فردای سوء قصد علیه مخالفان شناخته و ناشناخته ایدی‌امین آغاز گردیده چنان کورکورانه است که تمام‌کشور در نوعی حالت هراس و وحشت بی‌سابقه فرو رفته است. بطوریکه سخنگویان ارتش و دولت ناچار شده‌اند در صدد آرام کردن مردم‌برآیند از آنها بخواهند که با نیرو های انتظامی همکاری کنند. همان منابع اضافه میکنند که عده زیادی از اشخاصی که در مظان اتهام مباشرت در سوء قصد قرار گرفته‌اند نیز بازداشت شده‌اند.

جریان نبردهای شدیددرفاصله ۱۰۰کیلومتری سالیسبوری

حمله انتقامی چریک‌های سیاهپوست‌علیه حکومت رودزیا

سالیسبوری ـ رویتر ـ منابع وزارت دفاع رودزیا دیروز تایید کردند که چریکهای ناسیونالیست افریقایی دامنه‌جنگ خودرا برضد دولت رودزیا به ۱۰۰ کیلو متری پایتخت این کشور کشانده‌اند و دیروز جنگ بزرگی میان آن ها و ارتش رودزیا در شهر «ماچکه» درگیر شده است.

ماچکه شهری است که در کنار جاده اصلی میان سالیسبوری با مرز رودزیاو موزامبیک قرارگرفته است و بیش‌از۱۰۰ کیلو متر با پایتخت رودزیا فاصله ندارد.

سخنگوی وزارت‌دفاع رودزیا دیروز گفت که در باره جنگ در ماچکه‌ممکن‌است بعدا اعلامیه‌ای حاوی اطلاعات مشروح‌تر صادر شود. ازطرف دیگر دیروزجزئیات زدوخوردی که جمعه شب اخیر میان چریکهای افریقایی وعده‌ای ازکشاورزان‌سفیدپوست رودزیایی در یک باشگاه ورزشی شهر «سنته ناری»، واقع در نزدیکی‌مرز موزامبیک روی داده بود انتشار یافت.دراین زدو خورد چریکهای سیاهپوست از خمپاره و موشک برای حمله کردن به باشگاه‌ورزشی استفاده کردند ودو اتومبیل را که‌درخارج از باشگاه پارک شده بودند منهدم ساختند.

چریکهای افریقایی سپس‌توانستند در تاریکی شب فرار کنند و در جنگلهای اطراف ناپدید شوند. «پیتروان دراویل» وزیر دفاع رودزیا هفته گذشته اعلام کردکه که تعداد شورشیان سیاهپوست که‌بداخل رودزیا رخنه کرده‌اند به ۱۱۰۰ تا ۱۳۰۰ نفر رسیده است.

نیروهای سوری در ۲۴ کیلومتری مرز اسرائیل و در تیررس توپخانه این‌کشور قرار گرفتند

هرلحظه ممکن است بین سوریه واسرائیل نبرد تمام عیار آغاز شود

اخطار شوروی: مداخله آمریکا را در لبنان تحمل نمی‌کنیم

بیروت ـ خبرگزاری فرانسه ـ اوضاع در لبنان‌همچنان بشدت آشفته و متشنج است. گو اینکه درطو روز اخیر از شدت نبردها کاسته شد اما مذاکرات سیاسی برای پایان‌دادن بهجنگ داخلی لبنان پیشرفتی نکرده است.

یک مقام آگاه در بیروت‌گفت‌بعدازظهر دیروز شکاریهای بمب‌افکن ناشناس بابمب‌وموشک‌مواضع‌نیروهای ترقیخواهان وفلسطینی‌ها را در جبل لبنان در چهل کیلومتری مشرق بیروت درهم کوبیدند.

هنوز ملیت هواپیماهائی که در این حمله شرکت داشتند معلوم نشده‌است یک سخنگوی جبهه خلق برای آزادی فلسطین اظهار داشت سرگرد یوسف محمد احمد، مسئول نظامی جبهه در شمال شرقی بیروت سحرگاه روز یکشنبه در اردوگاه «تل‌زعتر» در حومه بیروت کشته شده است اردوگاه تل‌زعتر شنبه شب توسط توپخانه‌سنگین گلوله باران شد.

از سوی دیگر فرمانده واحدهای زرهپوش سوریه در منطقه بقاع در یک مصاحبه اختصاصی به خبرگزاری‌فرانسه گفت ممکن است نیروهای سوریه بسوی بیروت پیشروی کنند سرهنگ سوری گفت من ترجیح میدهم ارتش سوریه وارد بیروت نشود و صلح از راههای سیاسی در لبنان برقرار شود اما اگر این کار امکان‌پذیر نباشد ما بزور وارد بیروت خواهیم شد. سرهنگ سوری که لباس رزم بتن‌داشت افزود شاید وقتی که سیاستمداران دیدند نیروهای ما به دروازه‌های شهر رسیده‌اند در پیدا کردن یک راه‌حل‌مسالمت آمیز تسریع کنند سرهنگ سوری گفت ما هرگز دست‌بحمله نخواهیم زد وتنها وقتی که مورد حمله قرار گیریم به‌حملات متقابل دست خواهیم زد.

واحدهائی از ارتش سوریه اکنون در ۲۰ کیلومتری بیروت مستقر شده‌اند. دیروز گروهی از خبرنگاران‌خارجی از یک پادگان ارتش عربی لبنان در جنوب بیروت دیدن‌کردند یکی از فرماندهان نظامی ۹ تانک‌سوریه از نوع «تی ۶۲» که ارتش عربی لبنان به غنیمت گرفته است به خبرنگاران‌نشان داد شش تانک سوری نیز در صیدا از سوریه‌ای‌ها به‌غنیمت گرفته شده است یک گزارش دیگر حاکی است که مغرب‌لبنان همچنان در محاصره نیروهای سوریه است. گزارشهای‌قبلی حاکی بود که نیروهای سوریه محاصره را بر طرف کرده و بکامیونهای حامل خواربار اجازه داده‌اند مواد غذائی برای محاصره کنندگان حمل کنند.

بن‌بست

از دیشب رادیوی رسمی فلسطین بار دیگر رهبران‌سوریه و میانجی‌های عرب را بشدت بباد حمله گرفته است. ناظران سیاسی اظهار عقیده کردند مذاکرات فرستادگان‌عرب برای آشتی دادن سوریه با فلسطینی‌ها و ترقیخواهان با بن‌بست روبرو شده است. رادیو صدای فلسطین محمود ریاض دبیر کل اتحادیه عرب را که اکنون در دمشق‌بسر میبرد متهم کرد که فریب مانورهای سوریه را خورده واعزام نیروهای امنیتی کشورهای عربی را به لبنان بتعویق‌انداخته است. رادیو صدای فلسطین افزود سوریه از این فرصت برای تقویت نیروهای امزامی خود بهلبنان استفاده میکند.

دیشب رهبران فلسطین و چپگرایان لبنان جلسه مشترکی برای رسیدگی به آخرین تحولات اوضاع تشکیل دادند.

سرگرد عبدالسلام جلود که دیشب وارد بیروت شده قرار است پاسخ دولت سوریه به پیشنهادهای ترقیخواهان درباره تخلیه لبنان از نیروهای سوری را به کمال جنبلاط تسلیم کند. شایع است سوریه برای خارج کردن نیروهای خود از لبنان شرایطی قائل شده است. یکی از شرایط پیشنهادی دمشق عضویت مجدد سازمان صاعقه در سازمان مقاومت فلسطین است.

از سوی دیگر گزارش میرسد یک گردان از نیروهای لیبی بعد ازظهر دیروز وارد دمشق شده‌است. این گردان که از ۴۰۰ تا پانصد نفر تشکیل میشود برای برقراری‌صلح در لبنان در اختیار فرماندهی مشترک نیروهای امنیتی اعراب گذاشته خواهد شد.

مخالفت باورود نیرو

محافظه‌کاران لبنان همچنان با ورود نیرو های امنیتی اعراب به این کشور مخالفت میکنند. بشیرجمائیل پسر پیر جمائیل رهبر چریک های فالانژ ضمن‌مصاحبه‌ای که در روزنامه «شهری مورنینگ» انتشار یافته گفت‌لبنان نمی تواند نیرو های مختلط عربی را در خاک خود بپذیرد. بشیر جمائیل افزود هم اکنون نیرو های‌خارجی وارد این کشور ده هزار کیلومتر مربعی شده‌اندوجائی برای نیرو ها ی‌امنیتی عرب‌وجود ندارد.

فرمانده چریک های فالانژ درباره مداخله نیرو های سوریه در لبنان با احتیاط سخن گفت و خاطرنشان ساخت بنظر من نیرو های سوریه هنگامی در لبنان مداخله کردند که نیرو های ترقیخواه ومسیحیان‌بتوافق نزدیک شده بودند.

پیر جمائیل رهبر فالانژ های لبنان نیز از کشور های عربی خواست ریشه های بحران لبنان را بدقت مورد بررسی قرار دهند و اضافه کرد که جای تاسف است که کشور های عربی به خاطر ملاحظات سیاسی بین‌المللی ومذهبی‌درامورداخلی لبنان مداخله می کنند.

از سوی دیگر صائب سلام نخست‌وزیر سابق و یکی از شخصیت های بانفوذ لبنان مفتی‌اعظم بیروت را به توطئه علیه مقاومت فلسطین متهم کرد و خواستار کناره‌گیری وی از این مقام روحانی شد.

تشنج در اسرائیل

آخرین گزارش های رسیده به تل‌آویو حاکیست که نیرو های سوریه به فاصله ۲۴ کیلومتری نیرو های اسرائیل مستقر در آنسوی مرز لبنان رسیده‌اند واین موضوع موجب نگرانی و اضطراب شدید مقام های اسرائیلی شده است. نگرانی ازین جهت است که با پیشروی بیشتر نیرو های سوریه ممکن است آتش جنگ بین سوریه‌واسرائیل‌ناگهان وبطور غیر مترقبه روشن شود.

در گزارش آمده است که نیرو های سوری‌اینک کاملا در تیررس توپخانه اسرائیل قرار گرفته‌اند. وهرلحظه امکان دارد درگیری‌تمام‌عیار بین سوریه واسرائیل آغاز گردد.

اخطار مجدد شوروی

شوروی دیشب بار دیگر با ذکر نام به کشورهای آمریکا ـ فرانسه و ناتو شدیدا اخطار کرد مسکو در قبال مداخله این کشور هادراوضاع لبنان ساکت‌نخواهد نشست. شوروی قبلا نیز اخطاری بدین مضمون‌بعمل آورده بود لکن از امریکا و فرانسه و ناتو آشکارا نام نبرده بود.

در دمشق روزنامه البعث ارگان حزب سوریه نوشت سوریه به عراق ـ لیبی و الجزایر وسازمان‌الفتح پیشنهاد کرده است باین کشور در گشودن جبهه‌تازه‌ای علیه اسرائیل بپیوندند. البعث مینویسد جبهه تازه از نظر های سیاسی، نظامی و مالی برای شکست دادن اسرائیل فعالیت خواهد کرد.

دوتن از سربازان جناح دست‌چپی ناصری‌ها (المرابطون) سوار بر زره پوش در سواحل مدیترانه‌ای بیروت مشغول پاسداری هستند. درجریان تشدید جنگهای لبنان هر یك از دستجات و جناحهای مختلف‌متخاصم قسمتی از حومه بیروت ـ طرابلس‌ودیگر شهر های لبنان را منطقه‌گشت‌وپاسداری خود قرارداده‌اند.
«عکس رادیویی آسوشیتدپرس»

نگرانی سوریه از آماده‌باش نیروهای عراق

تل‌آویو ـ خبرگزاری فرانسه ـ محافل نظامی اسرائیل اظهار عقیده کردند هدف عراق از پیشنهاد اعزام واحدهای عراق به بلندیهای جولان این است که در این موقع بحران مشکلات جدیدی برای‌سوریه بوجود بیاورد.

خبرنگار نظامی روزنامه معاریو ضمن مقاله مفصلی روابط سوریه و عراق و اختلافات سیاسی واقتصادی راکه بین دو کشور وجود دارد مورد تجزیه و تحلیل قرار داده نوشته است سوری ها آماده‌باش نیروهای عراقی را خیلی جدی تلقی‌کرده‌اند زیرا بیم آن دارند که بغداد بااستفاده ازدرگیر شدن سوریه‌در لنجزار لبنان علیه رژیم بعثی دمشق بیک ماجراجوئی نظامی دست‌بزند مفسر روزنامه اسرائیلی می‌افزاید عراقی ها میدانند که پرزیدنت حافظ اسد پیشنهاد عراق رادر باره استقرار نیروهای عراق در بلندیهای جولان نخواهد پذیرفت وهدف از پیش کشیدن این پیشنهاد آن است که سوریه در وضع ناراحت کننده‌ای قرار گیرد.

احضار افراد ذخیره

خبرگزاری مصری خاورمیانه نیز گزارش داد که وزارت دفاع عراق به‌افراد ذخیره ارتش خود دستور داده است ظرف۷روز آینده خودرا به واحد های مربوط‌معرفی کنند. خبرگزاری خاورمیانه‌جزئیات بیشتر احضار نیروهای ذخیره را فاش نکرد.

وزارت دفاع عراق ۵ شنبه گذشته از دانشجویان و آموزگاران ذخیره خواسته بودظرف۴۸ساعت خود رامعرفی کنند.

سادات روابط مصر و ایران راستود

در قاهره پرزیدنت انور سادات ضمن نطق کوتاهی به مناسبت یکصدمین سال انتشار روزنامه الاهرام سلیمان فرنجیه را مسئول‌حوادث اخیر لبنان قلمداد کرد و گفت رئیس جمهوری لبنان‌نمی توانست بموقع از بحران جلوگیری کند ولی او بایکی از طرفهای درگیر متحد شد و باین ترتیب بزرگترین فاجعه را در لبنان بوجود آورد.

سادات گفت سایر رهبران لبنان نیز در حوادث این کشور مسئولیت دارند زیرا آنها جز کمال جنبلاط در جستجوی منافع شخصی بوده‌اند.

رئیس جمهوری مصر از رهبران لبنان درخواست کرد پشت یک میزگرد بنشینند و یک فرمول لبنانی جهت حل اختلافات خود پیدا کنند با فلسطینی ها برای‌بررسی امکانات یک همزیستی مسالمت آمیز لبنان و فلسطین‌به گفتگو بپردازند. سادات درباره اوضاع خاورمیانه‌گفت تصمیم داشت سال ۱۹۷۶ را سال فلسطین اعلام کردمو برای شرکت دادن سازمان آزادی بخش فلسطین در کنفرانس ژنو تلاش کند اما اینک همه اعراب‌درباطلاق های مسئله لبنان فرو رفته‌اند.

سادات گفت همه اعراب باید از طرز فکرواندیشه جدیدی که روی علم، عقل و منطق و منافع عالی‌استوار باشد پیروی کنند سادات در پایان خواستار یک‌همکاری بزرگ با ایران شد و تصریح کرد که ایران عملادوستی خود را نسبت به اعراب نشان داده است.

هیچکاک مدال گرفت

شبکه تلویزیونی ان‌ـبی‌ـسی‌آمریکا به ده تن ازنامداران هالیوود ازجمله آلفردهیچکاك کارگردان فیلمهای هولناك جنایی‌مدال‌مخصوص«سرگرمی های نمایشی»اعطاء کرد. عکس‌که از مراسم اعطای این مدال به‌آلفرد هیچکاك ودیگر برگزیدگان گرفته شده کارگردان نام‌آورسینمای‌جهان را حین گفتگو با فرانك کاپرا کارگردان معروف نشان میدهد.
«عکس رادیویی یونایتدپرس»

فورد نسبت به پیروزی احتمالی کمونیست‌ها در ایتالیا ابراز نگرانی کرد

بن ـ آسوشیتد پرس ـ جرالدفورد رئیس جمهوری امریکا در مصاحبه‌ای با مجله دراشپیگل چاپ‌هامبورگ تایید کرد که اگر در یکی از کشور های هم‌پیمان امریکا از ممالک عضو ناتو ـ حزب کمونیست در انتخابات پارلمانی‌آن کشور پیروز شود ـ امریکا خود را با مسئله‌ای بسیار جدی و دشوار روبرو خواهد یافت. با اینحال فورد در این‌مصاحبه تاکید کرده است که برخلاف عقیده پاره‌ای از محافل باختری افزایش فشار های اقتصادی و سیاسی بر پیمان ناتو سبب نخواهد شد که امریکا درصدد برآید روابطی‌ممتاز ومخصوص با آلمان غربی برقرار کند. استدلال طرفداران فرضیه‌ای که فورد آنرا در مصاحبه‌اش رد کرده این است که آلمان غربی نه‌تنها قدرتمند [illegible] اروپای‌باختری‌ازجنبه اقتصادی است ـ [illegible] رژیم ضد کمونیستی درمیان کشور های عضو پیمان ناتو است.

فورد و وزیر خارجه وی هنری‌کی‌سینجر با نزدیک تر شدن انتخابات پارلمانی ایتالیا ـ تاکنون بارها نگرانی و مخالفت خود را در قبال مشارکت احتمالی حزب‌کمونیست ایتالیا در دولت‌آینده آن کشورابراز کرده‌اند. انتخابات ایتالیا هفته آینده برپا می شود و درآن حزب کمونیست شانس فراوانی برای پیروز شدن دارد.

کنگره آمریکا درگیر یك رسوائی تازه سکسی

نیویورك ـ رویتر ـ زن جوانی غیر از «الیزابت‌ری» معروف که رسوایی سکسی جاری را در محافل سیاسی واشینگتن بر سر زبانها انداخته است ـ نزد‌مـوران اداره تجسسات فدرال آمریکا از نکات تازه‌ای در این ماجرای جنجالی پرده برداشته است.

طبق گزارشی که درشماره‌این هفته مجله تایم به چاپ رسیده زن مذکور در بازپرسی گفته است که وی نیز ماننداليزابت‌ری در استخدام کنگره بود ولی بعد از آنکه یك‌روز«واین‌هایز»نماینده سرشناس کنگره بهوی تکلیف کردکه در ساعت صرف ناهاربر روی میز کارخودش درکنگره‌از زن مذکور کام‌گیری کندخدمت درکنگره را ترك گفته است.

گزارش «تایم» حاکیست که احتمالا یکی از اعضای کنگره آمریکا در تحقیقات جاری راجع به‌رسوایی سکسی باماموران اف‌ـ بی‌ـآی همکاری میکند. از زنی که در این گزارش اظهاراتش را نقل کرده‌اند اسم برده نشده است. وی‌به بازپرسان‌اف‌ـبی‌ـآی گفته است‌که چند سال پیش به این شرط به‌استخدام مجلس نمایندگان آمریکا درآمد که رضایت دهد تا واین‌هایز ـ رئیس یکی از کمیته های پرقدرت مجلس مذکور درهر هفته چندین بار باوی هماغوشی کند. این زن طبق اعتراف خودش شرط هایز ۶۵ ساله‌را قبول کرد اما عاقبت پس‌از چند سال روزی‌که هایز اصرار ورزید که برروی‌میز کارخودش اززن‌مذکور کام‌بگیرد ـ این زن‌عصبیان نمود و در نتیجه کار خود را در کنگره ازدست داد.

در گوشه‌وکنار جهان

دختری در پورتوریکو حلزون زائید!

سان‌خوان ـ پورتوریکو ـ خبرگزاری فرانسه ـ دیروز، بزرگترین روزنامه چاپ پورتوریکو بنام «الووسرو» بصورت چشمگیری این‌حقیقت رافاش‌کردکه «ماریا اوالوز آستاچیو»، ۱۸ساله، صدها حلزون کوچک زاییده است. پزشکان‌بیمارستان سان‌خوان، پس از عکسبرداری از ماریا متوجه شدند که یک حلزون ماده درشکم وی چسبیده وهمین حلزون است که صدها نوزاد حلزون در رحم ماریا زاییده است.

ماریا، دیروز، دربیمارستان سان خوان، تحت عمل قرار گرفت وصدها حلزون ازشکم وی بیرون آورده شد.

پزشکان دیروز تصمیم گرفتند به‌این زایمان غیرعادی ونیز تولیدمثل حلزون درشکم ماریا پایان دهند ودر نتیجه او راتحت عمل جراحی قرار داده ومنبع تولید حلزون در شکم او را از شکم وی خارج کردند.

ژیسکاردستن از مارشال پتن تجلیل کرد

وردن، فرانسه ـ آسوشیتدپرس ـ دیروز، پرزیدنت والری ژیسکاردستن همراه ۶۵۰۰ تن سربازان بازمانده از نبرد «وردن» درجنگ جهانی اول، بمناسبت شصتمین سالگرد این نبرد مراسم باشکوهی برپا کردند. رئیس جمهوری فرانسه این نبرد را، «بزرگ نبرد» در تاریخ فرانسه نامید. وی، دراین مراسم، تحلیل بی‌سابقه‌یی از مارشال پتن، ژنرال‌فرانسه‌درآن نبرد ـ به‌عمل‌آورد. مارشال پتن به‌خاطر نقشی‌که درمقام رئیس دولت ویشی‌درجریان جنگ جهانی دوم برعهده داشت، محکوم به‌اعدام شد.

پرزیدنت شارل دوگل فقید، مجازات اعدام مارشال پتن را به‌زندان تمام عمر کاهش داد، ومارشال پتن درسال ۱۹۵۱ در زندان درگذشت.

رئیس جمهوری فرانسه، در مراسم دیروز گفت که پتن، طی دوماه پس‌از انتصابش به‌فرماندهی‌وردن، نیروهای‌فرانسوی را تجدید سازمان کرد.

عضو پارلمان ایتالیا به‌اتهام قتل بازداشت شد

لندن ـ یونایتدپرس ـ «ساندروساکوچی»، عضو ۳۲ ساله پارلمان ایتالیا دیروز باتهام شرکت داشتن در قتل یک دانشجو واستفاده از سلاحهای آتشین درتظاهراتی که‌روز چهارم ژوئن جاری درایتالیا بوقوع‌پیوسته است درلندن بازداشت‌شد‌افسران بازداشت کننده ساکوچی به‌خبرنگاران اظهارداشتند که نماینده جوان‌پارلمان‌ایتالیارا بتقاضای پلیس‌بین‌المللی (اینترپول)بازداشت کرده‌اند. ساکوچی تاهنگامیکه تقاضای رسمی استرداد وی از طرف مقامات ایتالیایی عنوان نشود در بازداشت مقامات‌انگلیسی خواهد ماند.

نماینده پارلمان ایتالیا متهم است دو هفته قبل دریک‌تظاهرات سیاسی در رم درقتل یک‌جوان تظاهرکننده دست داشته است.

نخستین کنفرانس جهانی روسپیان جهان تشکیل میشود

واشنگتن ـ رویتر ـ خانم «سنت جیمز»، ۳۷ ساله، که خود تامدتی پیش، روسپی بود، درمقام موسس «اتحادیه دفاعی روسپیان»، دیروز اعلام کردکه نخستین کنفرانس جهانی روسپیان از ۲۳ تا ۲۸ ژوئن (۲تا۷تیر) درواشنگتن برگزار میشود.

وی گفت: «برای شرکت در این کنفرانس، ما به‌انتخابات مقدماتی برای انتخاب نمایندگان نیازی نداریم.»

این کنفرانس، نزدیک به یکسال پس‌از نخستین کنفرانس «خانم‌های شبانه»، آمریکا که در۲۲ ژوئن ۱۹۷۵ به حمایت از روسپیان اعتصابی فرانسه در نیویورک برگزار شد، تشکیل خواهد شد.

در کنفرانس نیویورک توجه عمومی به‌مشکلات‌کار روسپیان جلب شد. وبراساس آنها قانونی به‌تصویب رسید که‌درکنفرانس امسال مورد بررسی قرار می‌گیرد. بموجب این قانون، پلیس نیویورک اختیارات جدید وقابل ملاحظه‌یی‌برای بازداشت‌افراد مشکوک بدست آورده است.

هند و شوروی خواستار تشکیل کنفرانس ژنو شدند

مسکو ـ یونایتدپرس ـ هندو شوروی دیروز ضمن اعلامیه مشترکی نسبت‌به اوضاع‌خاورمیانه ابراز «علاقه جدی» کردند و خواستار تشکیل کنفرانس ژنو باشرکت فلسطینی ها شدند.

در این اعلامیه که درپایان سفر ۵روزه‌ایندیراگاندی‌نخست‌وزیر هندبه شوروی، به‌امضای وی‌وبرژنف دبیر کل‌حزب کمونیست شوروی صادر شده همچنین گفته شده است که: «دو کشورهند وشوروی مصممانه از مبارزه ملت های عرب حمایت میکنند و خواستار حل‌مسالمت آمیزمسایل خاورمیانه براساس خروج هرچه فوری‌تر نیروهای نظامی‌اسرائیل‌از سرزمین های‌اشغالی عرب درسال ۱۹۶۷ هستند.

در همین اعلامیه گفته شده است که: «شوروی و هندبرای رسیدن‌بدین‌هدف‌تشکیل کنفرانس ژنو، باشرکت تمام طرف های ذینفع از جمله نمایندگان خلق فلسطین راکه سازمان آزادی بخش فلسطین نمایندگی آنهارا برعهده‌دارد خواستارند.

بنابراعلامیه مذکور برژنف و کاسیگین‌نخست‌وزیرشوروی‌دعوت بانو گاندی رابرای سفر به‌هند پذیرفته‌اند ولی تعیین موعدآن را به‌بعد موکول کرده‌اند.

طرفداران اسرائیل و فلسطینی ها در نزدیکی هم دست به تظاهرات زدند

نیویورك ـ یونایتدپرس ـ هزاران نفر از یهودیان دیروز درخیابان پنجم نیویورك براه افتادند وبه طرفداری از اسرائیل تظاهرات کردند. این راه پیمایی‌بمناسبت بیست‌وهشتمین سالگرد استقلال اسرائیل برپا شده بود. تقریبا همزمان بااین تظاهرات گروهی که خودرا وابسته به جبهه‌اقدام ائتلافی فلسطین معرفی می کردند در فاصله کوتاهی‌ازمحل‌برگزاری تظاهرات یهودیان، راه پیمایی دیگری برپا کردند و طی شعار هایشان پشتیبانی خودراازمبارزات ضد اسرائیلی اعراب ساکن اراضی اشغال شده ساحل غربی رود اردن نشان دادند.

میان تظاهر کنندگان یهودی وطرفداران فلسطینی هابرخوردی روی نداد.

اخبار کوتاه جهان

بازگشت کی‌سینجر

● کنکون ـ مکزیک ـ یونایتدپرس ـ هنری ـ کی‌سینجر، دیروز، پس از گذراندن یک روز استراحت درکرانه دریای کارائیب، و شنا کردن در دریا، سفر ۸۷ روزه خود را در آمریکای‌لاتین پایان داد. و به اتفاق ماموران‌محافظ وروزنامه نگاران همراه خود به واشنگتن بازگشت.

همکاری در زمینه های گوناگون

● اورشلیم ـ رویتر ـ دیروز اعلام شد که اسرائیل و افریقای جنوبی موافقت کرده‌اند که همکاری های علمی و فنی خود را در زمینه های گوناگون، از جمله کشاورزی، توسعه دهند. این توافق‌درجریان سفر گروهی از اعضای شورای پژوهش عمران و شورای پژوهش کشاورزی به پرتوریا، پایتخت افریقای جنوبی، حاصل شد. براساس‌این توافق اسرائیل‌و افریقای جنوبی تصمیم گرفتند که دانشمندان رشته های گوناگون خود را باهم مبادله کنند و روابط بازرگانی و سرمایه‌گذاری خود را هرچه بیشتر، توسعه بخشند.

سقوط از کوه‌بلند

● بریانکون ـ فرانسه ـ آسوشیتدپرس ـ شش کوهنورد فرانسوی که‌در دو گروه‌سه‌تایی، باطناب کوهنوردی به هم پیوسته بودند، درجریان صعود از یک تیغه پرشیب در ارتفاع ۳۶۶۳ متری قله «آنیو»، واقع در نزدیکی مرکز ایتالیا، به درون درمیی سقوط کردند. و پنج تن از آنان کشته شدند. کوهنورد ششم در بیمارستان بستری است، وآسیب وجراحت شدیدی دیده است.

هیچ
ماشین‌تحریراین مشخصات راندارد
فقط هرمس
● خط فارسی کاملاً جدیدو متفاوت هرمس، در اوج زیبائی
● هرمس با حاشیه بند اتوماتیك
● هرمس بـا نـوار مخصوص حروف برجسته (مانندچاپ)
● باظرافت و دقت سوئیس
● تضمین‌شده
باتکمه ریال ۱/۲
مرکزماشینهای اداری ایران

ساختمان مرکز ماشینهای اداری ایران: خیابان شاه روبروی لاله
تلفن: ۶۶۱۴۱۵ـ۶۶۴۳۴۵ـ۶۶۳۳۷۶ـ۶۶۷۴۵۳ تلکس: ۲۱۵۱۱۳

الاخاء
تنها مجله عربی زبان ایران
از گروه نشریات موسسه اطلاعات
با داشتن نمایندگی در ۱۲ کشور عربی
روزهای شنبه منتشر میشود

کنکور معماری در آتلیه پاباس
شاهرضا: پیچ‌شمیران‌روبروی بانك‌شهریار تلفن ۳۱۴۸۰۵

الکترو پمپهای طبقه‌ای مخصوص تزریق دیگ بخار ـ مصارف آتش‌نشانی
وباران مصنوعی مارك IDEAL
شرکت صنعتی کوشش سعدی جنوبی شماره ۶۹۲ تلفن ۳۰۳۷۴۹ ـ ۳۱۲۴۶۷

تصفیه استخر و شوفاژ

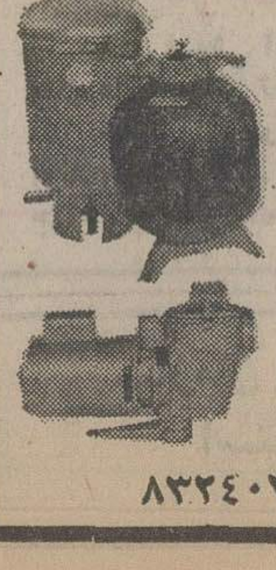

شرکت آب روشن
نقد و اقساط
تلفن ۸۲۴۵۷۹ ـ ۸۳۲۴۰۳

چگونگی تعیین مالیات مستغلات اعلام شد

صاحبان مستغلاتی‌که طی‌سال گذشته ، میزان اجاره و یا مستاجرین آنهاتغییر کرده‌است مکلفند برای سال ۲۵۳۴ اظهار نامه مالیاتی جداگانه بحوزه های مالیاتی بدهند و مالیات مورد قبول را تا آخر تیر ماه آینده بپردازند .

بعلاوه ، این عده از صاحبان مستغلات باید اجارنامه های رسمی را در اختیار حوزه ها قرار دهند تا بر اساس آن ، میزان مالیات سال گذشته‌آنان محاسبه و برآورده شود .

حوزه های مالیاتی‌درمواردی که صاحبان مستغلات مدارک لازم جهت تعیین مالیات راارائه ندهند مطابق‌قانون مالیات های مستقیم ،با توجه به بررسی‌های ممیزین و ماموران دارائی ، اجاره مستغلات را پیش بینی میکنند . مالیات مستغلاتی که در سال پیش میزان اجاره و یا مستاجرین آنها تغییر نکرده باشد پس از رسیدگی لازم در حوزه های مالیاتی ، بر مبنای سال پیش‌ازآن تعیین ووصول خواهد شد.

همچنین برای تسریع در رسیدگی به مالیات مستغلات ، برخی از حوزه های مالیاتی منحصرا به کار مالیات‌صاحبان مستغلات رسیدگی میکنند تا از این طریق ضمن تسریع در رسیدگی مالیات مستغلات ، تخصص تشخیص این نوع مالیات نیز در حوزه های مالیاتی گسترش بیشتری یابد .

براساس قانون مالیات های مستقیم تمام مودیان ، اعم از اشخاص حقوقی تا حقیقی‌باید تا آخر ماه آینده اظهارنامه مربوط به هزینه و درآمدسال پیش خود را تنظیم کنند و به حوزه های مالیاتی بدهند ، از اینرو صاحبان مستغلات‌نیز چنانچه در مهلت مقرر نسبت به ادامه‌اظهارنامه مالیاتی‌اقدام نکنند علاوه بر مالیات ،مکلف به پرداخت جریمه و زیان دیر کرد نیز خواهندشد ،رسیدگی به مالیات مستغلات سال پیش در تمام حوزه های مالیاتی‌آغاز و صدور برگ تشخیص‌مالیات صاحبان آنها نیز شروع شده است .

طبق آماری که وزارت امور اقتصادی و دارائی در مورد وصولی مالیات ها در طی ۱۱ ماهه سال گذشته انتشار داد در این مدت حدود ٤میلیارد و ۱٦٥ میلیون ریال مالیات از بابت درآمدمستغلات ازمودیان وصول شده که رشد وصولی آن بیش از ۷۹ در صد بوده است .

فصل بره کشان میوه‌فروش‌های دوره گرد آغاز شد

بساطمیوه‌فروشی ها باآمدن میوه های نوبرانه روز بروز رنگین‌تر میشود ، و بهمین موازات‌امکان گرانفروشی‌پنهانی تعدادی از نوبرانه ها که‌نرخ گذاری دقیق آنها امکان پذیر نیست بیشتر .... مثلا تا ٦-۷ روز پیش انواع مرغوب توت فرنگی را پنهانی تا هرکیلوبیش از ۵۰ تومان هم میفروختند.

آغاز عرضه میوه های‌نوبرانه و عدم امکان نرخ گذاری برای آنها به واسطه عرضه محدودشان، دست گروهی از میوه فروشان ومتصدیان‌غرفه های سوپرمارکت های شمال شهر و نیز طبق کشان‌و میوه فروشان دوره‌گردرا برای‌گران فروشی باز کرده است .

در مورد پاره‌ای میوه ها، یک حداکثر نرخ‌تعیین میشود. مثلا برای مرغوبترین نوع‌طالبی کیلوئی ٤۰ ریال نرخ تعیین‌می کنند ،اما گروهی سودجو با سوء استفاده از محدودیت عرضه ، انواع نامرغوب‌را هم همان کیلوئی ٤۰ ریال می - فروشند .

نوع دیگر گرانفروشی‌خرید دانه‌ای میوه از میدان‌وفروش کیلوئی آن در خرده فروشی است : مثلا در میدان خیار نامرغوب اصفهانی ۱۰۰ دانه ۲۰۰ ریال و خیار مرغوب ۱۰۰ دانه ۳۰۰ ریال عرضه‌می شود ، اما دوره‌گرد ها آنرا کیلوئی و خیلی گرانتر از بهای خرید میفروشند .جالب اینکه همین دوره‌گرد ها،وقتی خیار فراوان وعرضه آن در میدان کیلوئی شد . خیار را دانه‌ای و باز هم البته گرانتر از نرخ خرید ، میفروشند .

این تغییر روش فروش در فصول کمی و فراوانی‌خیار، بادمجان،کدو و امثالهم شیوه‌ای است که با استفاده از آن،و بمخاطراینکه‌خریدار ازمحاسبه وزن تعداد خیاریا کدوی‌مورد نیاز و مقایسه آن با قیمت مصوبه‌عاجز میماند،فروشندگان دوره‌گرد و گاه مغازه‌داران‌می توانند گران بفروشند بی‌آنکه دم به تله بدهند .

اکنون در مغازه هاو سوپر مارکت های بالای شهر پاره‌ای میوه های اشرافی مثل توت فرنگی - سیب گلاب(سبز و ترش) و چند میوه دیگر از این قبیل به نرخهای دلخواه عرضه میشود .

صدور شناسنامه برای واحد های تولیدی تهران

برای کارخانجات و واحدهای تولیدی تهران شناسنامه کارگاهی صادر میشود.

یك‌مقام اداره اشتغال وزارت‌کارو امور اجتماعی امروز اعلام کرد: براساس طرحی‌که بوسیله کارشناسان اداره کل اشتغال تهیه شده ، برای کلیه کارگاه هاو صنایع تولیدی که‌در محدوده ۲۵ساله‌تهران‌قرار دارند شناسنامه کارگاهی تهیه میشود.

این شناسنامه‌شامل‌کلیه‌مشخصات کارگاه یا واحد تولیدی بوده، درآن نوع‌فعالیت‌کارگاه -تعداد کارگران آن اعم ازکارگران ساده، نیمه‌ماهر ویاماهر- تعداد کارکنان اداری -تعداد کارکنان غیرایرانی «اتباع بیگانه» -نوع‌محصول- محل کارخانه یاکارگاه‌وامکان گسترش فعالیت آن ذکرشده است.

این‌مقام افزود: مقصود ازاجرای‌این برنامه، تامین نیاز های آتی‌واحدهای تولیدی وصنعتی باتوجه به‌توسعه آینده آنها خواهدبود.

مسئول شوراهای حفظ و حراست آثار باستانی ایران :
گنبد «قابوس‌بن‌وشمگیر» دومین آثار باستانی دنیا است

تبریز- خبرنگار اطلاعات: نصرت‌اله مشکوتی مشاور و مسئول شوراهای حفظ و حراست آثار باستانی ایران که در راس هیاتی به تبریز آمده است، عصر دیروز در جلسه‌ای که در محل تالار «کورش‌کبیر» این شهر، تشکیل شده بود،اعلام کرد:بنای‌گنبد«قابوس‌بن‌و شمگیر» در وشمگیر که درآن بیشتر به ساده‌کاری پرداخته شده است، دومین آثار باستانی دنیا است.

وی اضافه کرد: توریست‌های خارجی، عاشق گذشته و آثار باستانی ایران هستند.

دراین‌جلسه، استاندارآذربایجان شرقی، از رئیس دانشگاه آذرآبادگان و مدیر کل آموزش وپرورش آذربایجان شرقی ، خواست که طی یک برنامه‌ریزی اصولی وکلی، برنامه حفظ و حراست از آثار باستانی راجزو دروس آموزشی مدارس و دانشگاه بگنجانند.

استاندار آذربایجان شرقی همچنین گفت: در مورد حفظ و نگهداری بازار تبریز که یکی‌از آثار گرانبهای ایران به شمار میرود، با کمک مردم، اقدامهای لازم صورت خواهد گرفت.

یک نیکوکار حامی یک خانواده بی‌سرپرست شد

امیر مظفریان بامراجعه به برنامه حمایت از خانواده‌های بی سرپرست تقبل نمود که باپرداخت سالیانه ۶۰ر۰۰۰ ریال‌سرپرستی یك خانواده‌بی سرپرست را به عهده گیرد، بلافاصله از طرف مددکاران اجتماعی برنامه، یك خانواده‌بی سرپرست شناسائی‌شد وبه آقای مظفریان معرفی‌گردید.

واحد داوطلبان خدمات‌اجتماعی برنامه حمایت از خانواده های بی سرپرست با تلفن های شماره ۳۱۹۸۹۷ -۳۲۴۲۲۳۲-۳۲۴۲۲۱۷ آماده است تا اینگونه‌داوطلبان خیر نیکوکار را در رسیدن به این هدف بزرگ‌و انسانی‌راهنمائی نماید.

تشکیل مراکز تجاری ایران درخارج

ایران درتلاش برای صادرات کالا های صنعتی و تولیدی خود در چند کشور در سال جاری نمایندگی و مراکزتجاری دائر میکند .

اولین مرکز تجاری درقطر تاسیس شد و دومین آن قرار است در بحرین با تشکیل یک نمایشگاه دائمی ایجاد شود.

بهمین منظور تاکنون هیئت هائی از مرکز توسعه‌صادرات به کشور های خلیج فارس و چند کشور اروپائی و آسیائی اعزام شده‌اند .

این هیئت ها در سطح بالا یا مقامات عالیرتبه اقتصادی‌این کشورها مذاکراتی به عمل آورده‌اند و آمار و ارقامی‌هم از میزان واردات کالا های مختلف و سلیقه های مردم‌این مناطق بدست دارندکه در مرکز توسعه صادرات روی آنها مطالعات بررسی‌هائی درجریان است .

قرار است برای ایجاد چند مرکز تجاری در چند کشور از جمله بحرین در کشور های مذکور نمایشگاه هائی از کالا های صنعتی و تولیدات‌ایران تشکیل گردد و همزمان یک مرکز تجاری در بحرین ایجاد خواهد شد .

ماسه‌سازکو
کارخانجات تولیدشن وماسه‌شسته وشکسته ، دانه‌بندی شده
آماده تحویل درتمام ۲۴ ساعت
تلفن ۹۵۹۹۹۹

لیفت‌تراک استیل اسلینگن ساخت آلمان
EUROPE'S FORK TRUCK
STILL-ESSLINGEN
برقی
الکترونیک
موتوردیزل
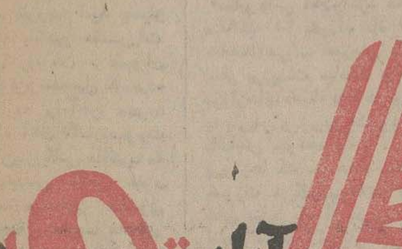
ظرفیت‌از ۶۰۰ کیلو الی ۱۵ تن
باموتورویزل دویتس دوانفجاری اختصاصی بدون دود وموتورویزل بنز
نماینده‌انحصاری وزنه (شرکت‌سهامی‌خاص)
خیابان ایزنهاور ٦٤٦ تلفن ۸٤-۹۵۰۰۸۱

دنیای ورزش
شنبه‌هامنتشر میشود
پسرک

تحلیل اقتصادی طرحهای کشاورزی
شماره ۱۵۲۳ نوشته
پرایز گیتینگر
ترجمه
محمد رحمانی
مجید کوپاهی
ناشر
مؤسسه انتشارات و چاپ دانشگاه تهران
مراکزفروش: فروشگاه شماره ۱ خیابان غربی‌دانشگاه (۲۱آذر) فروشگاه شماره۲۰ خیابان شاهرضا ایستگاه‌لاله‌زار

ازفردا صبح درگروه سینماهای
پلازا- سهیلا- ری- مراد
اثری بهت‌انگیز و پر ماجرا از زنانی زیبا ودلفریب که‌درجنگلی‌دورافتاده‌گرفتار مشتی انسان درنده خو بودند و ....
شکارگاه زنان

رنگی - باشرکت: جان اشلی - پت وودل - لوری روز

شبهای خیال‌انگیز هزارویکشب ، قصه‌های با شکوه هزارویکشب ، مه‌رویان افسانه‌ای هزارویکشب‌و دلاوران‌از جان‌گذشته هزارویکشب ... باردیگر در اثری ، هیجان‌آور و تماشائی‌تر از «دزدبغداد» و «علاءالدین و چراغ جادو»در مقابل چشمان شما زنده میشود
ازامشب درسینماهای
سینه‌موند- کسری
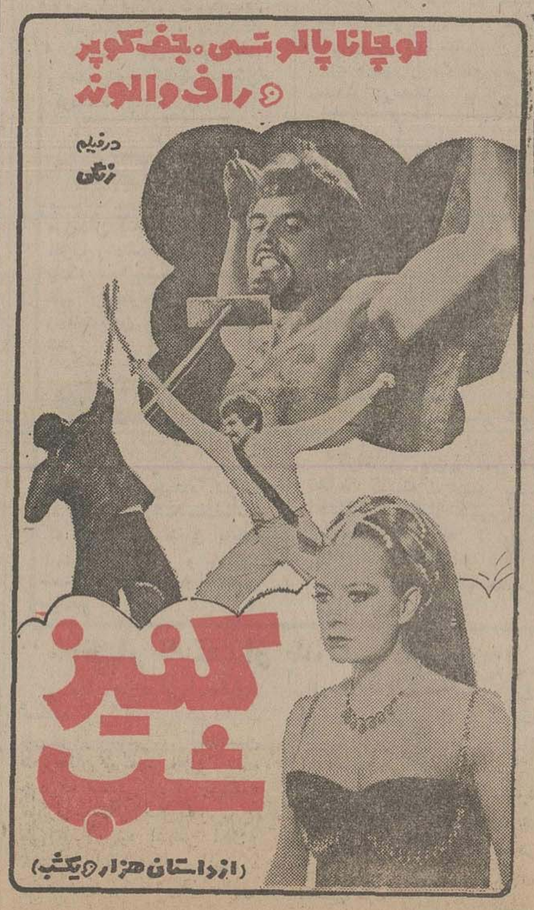
لوچانا پالوتسی - جف‌کوپر
راف‌والونه
درفیلم
زنگی
کنیز شب
(از داستان هزار و یکشب)

سازمان توریستی ومسافرتی آپادانا
مبتکرتنظیم مسافرتهای دسته جمعی درایران
تورهای تابستانی ۲۵۳۵ را به علاقمندان آپادانا تقدیم میکند
پروازباهواپیماهای جت، اقامت درهتلهای درجه‌یك باصبحانه، ایاب وذهاب، گردشها ورودیه ها، عوارض فرودگاهها وهمراهی مترجم‌ایرانی وراهنمای محلی
تور ۱۴ روزه لندن ۵۸۵۰ تومان
حرکت جمعه هرهفته
تور ۱۴ روزه لندن، پاریس
حرکت جمعه هرهفته قیمت ٦۴۴۵ تومان
تور ۲۱ روزه لندن، پاریس، رم
حرکت جمعه هرهفته قیمت ۸۸۴۰ تومان
تور ۲۱ روزه اروپا قیمت ۹۹۰۰ تومان
دیدار از شهرهای: استانبول، ژنو، پاریس، لندن هامبورگ. حرکت ۳۰ خرداد تا ۱۴ شهریور یکشنبه هرهفته
تور ۲۱ روزه گلدن کیت ۱۴۷۰۰ تومان
دیدار از شهرهای نیویورک - واشنگتن - بوفالو شیکاگو - لوس آنجلس - سانفرانسیسکو - لندن
از اول تیر تا ۱٦ شهریور سه شنبه هرهفته و ۳۰ شهریور و ۱۳ مهر
تور ۲۳ روزه برلین قیمت ۱۰۳۰۰ تومان
برلین، لندن، پاریس، بارسلون، رم.
از ۲٦ خرداد تا ۱۳ شهریور شنبه وچهارشنبه هرهفته
تور ۲۹ روزه ۴ هفته ۴ شهر ۱۰۹۵۰ تومان
دیدار از شهرهای: رم، هامبورگ، لندن، پاریس
حرکت از ۲۷ خرداد تا ۴ شهریور دوشنبه وپنجشنبه هرهفته
تور ۳۰ روزه ورسای قیمت ۱۱۳۰۰ تومان
دیدار از شهرهای، ژنو، وین، آمستردام، لندن، پاریس، رم، استانبول.
حرکت از ۳ تیر تا ۱۱ شهریور پنجشنبه هرهفته
تور ۳۰ روزه فصرطلائی قیمت ۱۱۳۰۰ تومان
دیدار از شهرهای آتن، آمستردام، هامبورگ لندن، پاریس، نیس، رم، سورنتو.
از ۲۹ خرداد تا ۳۰ مرداد دوشنبه هرهفته
تور ۳۰ روزه آناکاپری قیمت ۱۱۳۰۰ تومان
دیدار از شهرهای: رم سورنتو (ناپل، پمپئی، کاپری) بارسلون، پاریس، لندن، آمستردام، هامبورگ، برلین
از ۳۰ خرداد تا ۳۱ مرداد یکشنبه هرهفته
تور ۳۱ روزه اسکاندیناوی ۱۲۵۰۰ تومان
دیدار از شهرهای: رم، ژنو، پاریس، لندن، هامبورگ، اسلو، استکهلم، کپنهاگ.
حرکت: ۱۳، ۲۷ تیر ۱۰، ۲۴ مرداد
تور ۳۲ روزه کالسکه زرین ۱۱۷۰۰ تومان
دیدار از شهرهای: بارسلون، پاریس، لندن، هامبورگ، ژنو، ونیز، فلورانس، رم
حرکت از ۲۷ خرداد تا ۲۸ مرداد پنجشنبه هرهفته
تور ۳۸ روزه رنگین کمان ۱۲۹۰۰ تومان
دیدار از شهرهای: رم، نیس، بارسلون، پاریس، آمستردام، لندن، هامبورگ، وین، آتن، استانبول
حرکت از اول تیر تا ۲٦ مرداد سه شنبه هرهفته
تور ۳۸ روزه دوردنیا قیمت ۲۱۸۵۰ تومان
بانکوک - هنگ کنگ - توکیو - هونولولو - سانفرانسیسکو لاس وگاس - لوس آنجلس - واشنگتن - نیویورک - لندن
۲۵ تیر ۲۲ مرداد ۲٦ شهریور
آپادانا جمعه‌ها بازاست
آپادانا
جاده قدیم شمیران چهارراه حقوقی اول خیابان ابرج شماره ۴
تلفنهای رزرو: ۷۵۷۹۸۹ ۷۵٦۲۰۳ ۷۵۴۸۳۰

آپارتمان در ساحل دریا
مجتمع ساحلی ایزدشهر واقع در ۱۲ کیلومتری محمودآباد بطرف نوشهر شامل تعداد کثیری ویلا و چندین بلوک آپارتمان می‌باشد و از کلیه تجهیزات یکزندگی مرفه برخوردار است.
ایزدشهر
کلیه آپارتمانها دارای دیه مستقیم به دریا از شمال و پارک جنگلی نور از جنوب می باشد. پارک‌نور زیباترین و بزرگ‌ترین پارک‌کشوراست و بفاصله پنج دقیقه از ایزد شهر قرار گرفته است. سازمان ایزدشهر دراجرای پروژه عظیم مجتمع ساحلی همزمان با احداث‌ویلاشروع طرح آپارتمان سازی رانیزاعلام‌میدارد. متقاضیان می توانندجهت‌کسب‌اطلاعات وآشنائی با پروژه‌های ایزدشهر و رزروآپارتمان به دفترایزدشهر آدرس زیر مراجعه نمایند.

خیابان آیزنهاور - پلاک ۹۸ - نبش کاوه
تلفن: ۹۲۵۹۶۷ - ۹۲۹۵۸۹ - ۹۳۰۴۴۳

دیپلمه‌ها میتوانند مدیر کل شوند

با توافقی که بین سازمان امور اداری و استخدامی با راه‌آهن دولتی انجام گرفت طرح حذف مدرک تحصیلی از شرایط احراز بسیاری مشاغل دولتی عملا وارد مراحل اجرائی شد و با این ترتیب از این پس یک دیپلمه می تواند تا گروه ۱۲ ارتقاء یابد ومشاغلی چون مدیرکلی را احراز کند .

بموجب توافق سازمان امور اداری واستخدامی باراه‌آهن دولتی ایران ، از این پس موانعی که قبلا برسر راه پیشرفت کارمندان دیپلمه وجود داشت برداشته خواهد شد ، و این گروه می توانند در صورت احراز صلاحیت و تجربه‌های لازم تا گروه ۱۲ استخدامی ارتقاء یابند .

براساس همین توافق ، حقوق و مزایای کارمندان و کارگران راه‌آهن افزایش می‌یابد و همسان حقوق و مزایای کارمندان و کارگران شرکت ملی نفت ایران و لوله‌آهن خواهد شد .

علاوه براین ، یک طرح صرفه‌جوئی خانه‌سازی برای ۳۰ هزار کارمندان راه‌آهن و خانواده هایشان اجرا میشود.

این مطالب را خسرو پاکدامن رئیس کل راه‌آهن دولتی ایران امروز طی یک مصاحبه با نمایندگان وسائل ارتباط جمعی با شرکت مهندس بهمن معاون فنی راه‌آهن و نوزاد معاون طرح ها و بررسی های راه‌آهن اعلام کرد .

رئیس کل راه‌آهن دولتی ایران در مورد تغییر سازمان و تشکیلات راه‌آهن گفت: بعلت مقررات دست و پاگیر قانون استخدام کشوری، این سازمان نتوانسته است جوابگوی احتیاجات کارکنان خود باشد وبهمین علت نیز جوانان تحصیل کرده تمایل چندانی برای استخدام در راه‌آهن ندارند.

پاکدامن افزود: امید بسیار میرود که باتغییر مقررات استخدامی راه‌آهن ، بتوان نیروی جوان و تحصیل کرده را برای کار به راه‌آهن دعوت کرد و راه آهن کاملا بصورت یک سازمان بازرگانی با آئین‌نامه های استخدامی خاص خود خواهد شد وسطح حقوق درراه آهن به سطح سازمانهای مشابه بازرگانی دولتی مانند نفت و آهن و شرکت ملی نفت ایران خواهد رسید.

خسرو پاکدامن افزود : در حال حاضر پرسنل راه‌آهن ۳۳ هزار و ۱۷۹ نفر است که برای انجام برنامه آینده راه آهن وتوسعه شبکه راه‌آهن سراسری کشور این عده به ۵۰ هزار نفر افزایش خواهند یافت.

همچنین راه‌آهن در برنامه های آینده خود کلیه واگن های درجه ۳ را از خطوط راه آهن حذف میکند و واگن های درجه یک و دو را جایگزین آنها خواهد کرد و درخطوط راه آهن واگنهای درجه یک و دو خوابنیز بکار خواهد افتاد.

تادرمسیر های طولانی مسافران بتوانند استراحت کنند.

رئیس کل راه‌آهن گفت : براساس توافقی که در هفته گذشته باسازمان امور اداری و استخدامی کشور بعمل آمده است در راه آهن تجربه کاملا جانشین مدرک تحصیلی می شود و درآینده دیپلمه های فنی راه‌آهن میتوانند باکسب ۲۲ سال تجربه تاگروههای ۱۱ و ۱۲ استخدامی ارتقاء یافته ومشاغلی چون مدیرکل راعهده دارشوند.

راه‌آهن درمرحله اول طرحهای رفاهی برای کارکنان خود برای کلیه آنان خانه های سازمانی در طول خطوط سراسری کشور احداث میکند و همچنین در کنار دریای خزر ونواحی کوهستانی تاسیسات رفاهی می‌سازد و برای کودکان راه‌آهن اردوگاههای تابستانی وزمستانی احداث میکند.

ماخذ پرداخت فوق‌العاده بدی آب و هوا

وزارت آموزش و پرورش تصمیم گرفت فوق‌العاده بدی آب وهوا و محرومیت از تسهیلات زندگی آن دسته از معلمان شهرستانی را که مامور به تحصیل در دانشگاهها میشوند بهمان ماخذ بپردازد، بعبارت دیگر معلمان شهرستانی که مامور تحصیل در دانشگاه ها میشوند فوق‌العاده بدی آب وهوا ومحرومیت ازتسهیلات زندگی محل ماموریت سابق خود (قبل از ورود بدانشگاه) را دریافت می‌کنند، ضمنا همسران این معلمان کهموقتا به محل تحصیل همسرشان منتقل میشوند فوق‌العاده بدی آب وهوا و محرومیت از تسهیلات زندگی محل سابق خدمت خود را دریافت خواهند کرد. طبق تصمیم جدید کارمندان اداری آموزش وپرورش نیز در صورت ماموریت موقت از فوق‌العاده سابق استفاده خواهند کرد.

والاحضرت شاهپور غلامرضا روسای فدراسیونها واعضای کمیته اجرائی را مورد مرحمت قرار میدهند

درحضور والاحضرت شاهپور غلامرضا پهلوی

قهرمانان اعزامی به‌المپیک تعیین شدند

جلسه کمیته اجرائی المپیک ایران قبل از ظهر امروز در حضور والاحضرت شاهپور غلامرضا پهلوی ریاست عالیه کمیته ملی المپیک ایران تشکیل شد دراین جلسه اصغر پیروی دبیرکل کمیته ملی ، اعضای کمیته اجرائی وروسای فدراسیون هائی که تیم‌های آنان به‌المپیک اعزام میشوند شرکت داشتند و پس از تبادل نظر و بررسی رکورد های تازه نفرات تیم‌های ملی لیست کامل قهرمانان اعزامی به المپیک مورد بررسی و تصویب قرار گرفت .قهرمانان انتخاب شده در این جلسه پس از کسب اجازه از پیشگاه شاهنشاه آریامهر به المپیک مونترال اعزام خواهند شد

لیست اعزامی

لیست اعزامی باین شرح است:
کشتی فرنگی ۷ نفر: خلیل رشید محمدزاده، مرادعلی شیرانی ، غلامرضا قصاب، جعفرعلیزاده، هاشم کلاهی، هوشنگ منتظر الظهور، بهرام مشتاقی.

کشتی آزاد ۱۰ نفر: سبحان روحی، حبیب فتاحی، رمضان خدر (۶۲ کیلو و فوق‌سنگین مشخص نشده است) ، محمد رضا نوائی ، منصور برزگر ، محمد حسن محبی، علیرضا سلیمانی، رضا سوختسرائی.

دوومیدانی ۲ نفر : غیاثی- حسام .

تیراندازی ٤ نفر : لاری - جعفری، قزوینی، علیجانی .

بکس ٦ نفر: رشیدی، بهزاد غائینی، پرویز بهمنی، علی‌مجری، خدایاری، آذر حزینی، پرویز بادپا .

دوچرخه سواری ٦ نفر : حق‌گشا ، کوهی ، محمدی ، دلشاد، حسن فرد .

وزنه برداری ۸ نفر: نصیری، ناصری، دهخدا، ملکی، دهنوی، باراشرفی، علی‌والی، حکیمیان.

شمشیربازی: ۱۳ نفر

فوتبال: ۱۷ نفر

واترپلو : ۱۲ نفر

روز سه‌شنبه خط تهران- قاهره- پاریس- نیویورک افتتاح میشود

«هما» چهار قاره را بایک پرواز می‌پیماید

سه‌شنبه آینده پروازهای جدید هما به چهار قاره جهان آغاز می‌شود. این پروازها آسیا - اروپا و آمریکا را بهم می‌پیوندد .

تیمسار سپهبد علی‌محمد خادمی مدیرعامل هواپیمائی ملی ایران مصر دیروز در یک مصاحبه مطبوعاتی اعلام کرد که روز سه‌شنبه ۲۰ خرداد ماه ۲۵۳۵ شاهنشاهی - همزمان با آغاز سفر پرزیدنت سادات به‌ایران- پروازهای هما، به قاهره و سپس به پاریس و نیویورک و بالعکس گشایش خواهد یافت . این پروازها که در هفته سه بار صورت می‌گیرد بجز خلاف پرواز های سابق که از طریق کویت انجام میشد، اینبار تهران و قاهره را مستقیما بهم مربوط می‌سازد. ضمنا تنها پروازی است در جهان که چهار قاره آسیا، آفریقا، اروپا و آمریکا را بهم می‌پیوندد .

برقراری پروازهای مستقیم، هما، به قاهره که به موجب توسعه روابط ، فرهنگی ، اقتصادی و اجتماعی ایران و مصر صورت می‌گیرد از یکسو باعث نزدیک شدن هرچه‌بیشتر این دو کشور دوست وبرادر شده وازسوی دیگر موجبهی شود افراد کشورهای دیگر و خاصه سرمایه‌گذاران خارجی که در توسعه برنامه‌های اقتصادی و اجتماعی دو کشور اقدام می کنند از این پروازها بمنظور ایجاد سهولت بیشتر استفاده نمایند .

وی افزود همه ساله «هما» گروه کثیری از جهانگردان اروپائی و آمریکائی را برای دیدن آثار باستانی کشورمان به‌ایران میاورد واین پروازهای برنامه‌ای «هما» که مصر را از یکطرف به‌ایران و از سوی‌دیگر به اروپا و آمریکا پیوند می دهد برای مسافران اروپائی و آمریکائی این امکان را فراهم میاورد که برسر راه خود بهنگام رفت و یا برگشت از مصر نیز دیدن نمایند .

دوره پزشکی به ٦ سال کاهش یافت

جلسه شورای دانشگاه تهران ساعت ٥ بعد از ظهر دیروز با حضور کلیه اعضاء در تالار امیرکبیر این دانشگاه تشکیل شد .

شورا در این جلسه باتوجه به مصوبات کنفرانس ارزشیابی انقلاب آموزشی رامسر ،کوتاه شدن دوره پزشکی از ۷ سال به ٦ سال و تقلیل حد نصاب تحصیل دوره علوم پایه پزشکی از پنجسال به چهار سال را تصویب کرد .

شورای دانشگاه همچنین با توجه به اهمیت زبان خارجی در تحصیلات دانشگاهی مقرر داشت که آموزش ٦ واحدزبان خارجی به جای دو نیمسال در سه نیمسال تدریس شود. بعلاوه دو واحد درسی نیز برای تقویت زبان خارجی مخصوصا برای آشنائی بیشتر به تعبیرات و اصطلاحات علمی در موضوع رشته تحصیلی اختصاص یابد .

در همین جلسه شورای دانشگاه آئین‌نامه مربوط به دوره تربیت تکنیسین پروتز دندانی را در دانشکده دندان پزشکی به مدت حداقل ٤ و حداکثر ٦ نیمسال تحصیلی که منجر به گواهی‌نامه تکنیسین پروتز های دندان که ارزش آن معادل فوق دیپلم میباشد، تصویب کرد .

سورشارژ بنادر جنوب افزایش یافت

کنفرانسهای کشتیرانی ، سورشارژ بنادر خرمشهر ، شاهپور ، بوشهر وبندرعباس را افزایش دادند کنفرانس کشتیرانی ژاپن ، اولین کنفرانسی است که تصمیمات یکجانبه خود را در این زمینه اعلام داشت تصمیمات کنفرانس های کشتیرانی از ۲۱ ژوئن (اول تیر ماه آینده) هفت روز دیگر بموقع اجرا گذاشته خواهد شد .

امروز گفته شد : براساس تصمیم جدید ، سورشارژ بندر شاهپور از صفر به ٦۰ درصد، خرمشهر از ۳۵ درصد به ٦۰ درصد ، بندرعباس و بندر بوشهر از صفر به ٤۰ درصد افزایش یافته است .

در ارتفاعات کلاردشت برف بارید!

ریزش برف در ارتفاعات کلاردشت ١٦ کوهنورد آلمانی را که چند روز پیش صعود ٥ روزه خود را به «علمکوه - تخت- سلیمان» آغاز کرده بودند در نیمه‌راه مجبور به بازگشت کرد.

کوهنوردان آلمانی که پنج نفر از آنان نیز زن بوده‌اند ، پس از پائین آمدن از « علمکوه» به تهران مراجعت کردند .

میزان برفی که در ارتفاعات کلاردشت باریده ٥ سانتیمتر گزارش شده است .

● بارندگی پراکنده ، در اکثر شهرهای شمالی کشور همچنان ادامه دارد امروز نیز دریای خزر توفانی و آب آن متلاطم بود .

ریزش بارانهای چند روز اخیر برودت شهر های شمالی وساحلی را افزایش داده است

٤ نفر در تصادف جاده هراز کشته شدند

برخورد تریلر حامل تیرآهن با مینی‌بوس حامل مسافر در جاده هراز ٤ کشته و ۱۱ مجروح داشت .

دراین جادثه که ۹ صبح امروز روی داد، راننده وکمک راننده تریلر و دو نفر از سرنشینان مینی‌بوس کشته شدند ونگهبان راه نیزبراثر سقوط بپرودخانه بسختی آسیب دید.تریلر شماره ۱۵۸٦۸ تهران ج درجاده هراز در نزدیکی پل «وانه» بامینی‌بوس ۷۳۸۸۵ تهران ب برانندگی حسین رضوی برخورد کرد و هردو وسیله برودخانه سقوط کردند .

خاموشی برق تهران نوبتی میشود

دیشب هم برق قسمتهایی از شهر قطع شد . این دومین خاموشی بزرگی بود که تهران در آخرین روز های بهار امسال داشت ، و بنا به گفته کارشناسان ، با شروع تابستان و گسترش استفاده از کولر امکان کمبود برق و خاموشیهای منطقه‌ای بیشتر خواهد بود .

مقامات آگاه اعلام کردند که تهران در ساعات اول شب بیش از یکصد مگاوات یا یکصدهزار کیلووات برق کم خواهد داشت . برای رفع این کمبود مطالعاتی در جریان است تا خاموشیهای پراکنده تهران تحت نظم و برنامه‌درآید و سعی شود که خاموشی محلات به نوبت انجام شود . در صورتیکه این برنامه تنظیم شود احتمال دارد که شرکت برق منطقه‌ای تهران برنامه خاموشی را باطلاع اهالی پایتخت برساند تا مردم از قبل خود را آماده مواجهه باخاموشی کنند و وسایل لازم را تدارک ببینند.

همین مقامات توصیه میکنند که بهرحال کلیه خانوادها باید وسائل روشنی لازم را آماده داشته باشند زیرا تابستان امسال خاموشی برق درمحلات تهران قطعی خواهد بود .

خاموشی برق مرکز شهر ، منطقه توپخانه ، خیام ، سعدی، کوشک ، هدایت و خیابانهای اطراف حدود ساعت ۷ و ۵۰ دقیقه بعد از ظهر دیروز شروع شد وتا حدود ساعت ۸ و ۳۰ دقیقه ادامه داشت . دیروز ظهر نیز برق قسمتی از غرب تهران قطع شده بود .

برق در خیابانهای کریمخان زند و خیابانهای اطراف همچنین در خیابانهای جنوبی مثل خیابانهای آرامگاه - رزم‌آرا - جاده ساوه نیزدیشب خاموش شد و برای مردم مشکلات زیادی بوجود آورد پریشب برق تهران در نه منطقه خاموش شد .

مقامات مسئول توصیه میکنند که در سه ساعت اول شب اهالی تهران باید نهایت صرفه جویی را در مصرف برق داشته باشند و حتی یک لامپ بدون نیاز را روشن نگذارند و کارهای برق خود را مانند اطوکشی به ساعات دیگرشبانه روز موکول کنند .

مقامات مسئول امیدوارند که دقت و توجه مردم بتواند مشکل کمبود برق را درساعات اول شب جبران کند و از این راه خاموشی های اجباری کمتر پیش بیاید .

قاتل روحانی سراب دستگیر شد

تبریز- خبرنگار اطلاعات

متهم به قتل «ملامصطفی‌ستاران» روحانی روستای «آناقیز» سراب هنگامی که بایک اتومبیل قصد فرار به تهران داشت توسط ماموران ژاندارمری وپلیس راه کرج در حصارک بدام افتاد .

وی که «منوچهر اصلی» نام دارد، «ملامصطفی» را هنگامی که به‌اتفاق حاج پرویز فریدی یکی از اهالی قریه برای شرکت در اجتماعی عازم سراب بود در یک کیلومتری قریه باشلیک گلوله کشت و همراهش رابشدت از ناحیه سر مجروح کرد .

«ملامصطفی» یکی از روحانیون طراز اول سراب بود و اهالی روستای «آناقیز» برای وی احترام زیادی قائل بودند .

سابقه عداوت

علی‌اصغر اظهری خبرنگار اعزامی اطلاعات از تبریز ،پس از تحقیق در محل و گفتگو با خانواده روحانی مقتول و ساکنان ده گزارش داد :

۹ سال پیش در روستای « آناقیز » سراب جوانی بنام جانعلی امیدواری‌بدست مردی بنام قلی حاجی پور کشته شد و قلی حاجی پور به اتهام کشتن جانعلی ۸ سال محکوم به زندان شد .

منوچهر اصلی جوانی که باشلیک گلوله « ملامصطفی » را کشت در آن زمان ۱۰ سال داشت و مرگ جانعلی که از بستگان نزدیک اوبود ، باعث ناراحتی شدید وی شد و سوگند یاد کرد که انتقام خون جانعلی را از قلی حاجی پور بگیرد .

ملا مصطفی روحانی معروف سراب که بضرب گلوله کشته شد

منوچهر ، پیروز باآگاهی از آزاد شدن قلی حاجی‌پور از زندان ، به روستای «آناقیز» رفت تا قلی را بکشد . اولین کسی که مقابل منوچهر قرار گرفت ، حاج پرویز فریدی بود که برای آوردن آب ، ازدهکده بیرون رفته بود ، منوچهر اورا با یک گلوله ، نقش زمین کرد .

ملامصطفی ستاری تنها روحانی دهکده « آناقیز » که پیاده از روستا به سراب میرفت ، متوجه صدای شلیک گلوله شد وقتی خود را به محل حادثه رساند ، منوچهر را در برابرش دید که بربالین حاج پرویز ایستاده و به او ناسزا میگوید . ملامصطفی لب به سرزنش منوچهر گشود که منوچهر به وی نیز امان نداد و اورا هم کشت .

منوچهر پس از کشتن ملا مصطفی ستاری ، با شلیک‌چند تیر پیاپی هوایی ، مستقیما به خانه قلی حاجی پور رفت و اورا نیز به گلوله بست .

خوانندگان و ویژه‌نامه ۲۸ هزار روز تاریخ

دیروز آقای پرویزشکری ، گریمور سینما باهدیه کردن شماره هایی از مجله شیپورکه در زمان جنگ جهانی دوم درهندوستان طبع و توزیع میشد مارا در ارائه عکسها و مطالب دیگری ازجنگ جهانی دوم یاری کردند که از ایشان صمیمانه تشکر میکنیم.

آقای ابراهیم اسکویی نیز بادادن یک جلد ازکتاب ربع قرن اطلاعات که نایاب است مارا مورد لطف خود قرار دادند همچنین علاقمندان دیگری به ویژه‌نامه ۲۸۰۰۰ روز تاریخ ایران وجهان ، حضوری ، تلفنی یا نامه وتلگراف ما را تشویق وراهنمایی کردند که ضمن تشکر از محبتشان چون متاسفانه امکان درج همه مطالبی که عنوان کرده‌اند وجود ندارد وبیاری خدا در پایان کار انتشار مجموعه از همه این تذکرات اصلاحی استفاده خواهیم کرد فعلا بذکر نام آنان اکتفا میکنیم .

آقایان خسروساکت- حسین سمنانی - جلال باقری- اسمعیل کریمی- حاج هاشم قلعه‌ای - سرکار خانم سعیده رئوفیان- آقای علی اکبرمیرشب- وسرکار خانم شریفرازی ، آقایان نوربخش صالح، مصطفی وکیلی همایونی درزمینه های مختلف مارا راهنمایی کردند که ازهمه آنها استفاده میشود .آقای ارسلان خلعتبری نویسنده دانشمند و آقایان علی‌اخوان- ابوالحسن جمالی نیز مطالبی فرستاده‌اند و راهنمایی کرده‌اند که متشکریم.

ضمنا لازم بیادآوریست که جمعی ازعلاقمندان جمع‌آوری ویژه‌نامه دوتذکر بماداده‌اند یکی مربوط به کسانی است که قصد مسافرت بداخل وخارج ازکشور رادارند و مایل هستند درغیاب آنان ویژه‌نامه جمع آوری گردد و دوم کسانیکه ازشماره های گذشته کسری دارند و میخواهند تکمیل کنند. در این دو مورد و دیگر موارد موردپرسش خوانندگان ارجمند درشماره فردا مفصلا توضیح خواهیم داد و توجه شما را باین توضیحات جلب میکنیم. توضیح دیگری که لازم است باطلاع خوانندگان برسد درباره مطالب اصلی و اساسی ویژه‌نامه است که از فرداشروع میشود زیرا در واقع آنچه تاکنون منتشر گردید، مقدمه‌یی برکار عظیم مادر نشراسناد ۲۸ هزار روز تاریخ ایران وجهان بوده است . ازشماره فردا بطور منظم وقایع ایران و جهان در شکلی تازه به خوانندگان عرضه میشود که میتوانند آنها را جمع‌آوری کنند.

۲۱ راهنمائی و توصیه برای موفقیت در کنکور

سازمان سنجش آموزش کشور از داوطلبان آزمون همگانی خواسته است که همراه برگ پذیرش خود که در فاصله دوم تاچهاردهم تیرماه باید به این سازمان ارسال دارند، و یک پاکت پستی تمبر شده سفارشی که آدرس کامل خود را روی آن نوشته‌اند ضمیمه کنند.

ارسال پاکت مزبور با ذکر دقیق وصحیح آدرس داوطلبان بمنظور تسهیل در اجرای برنامه های آمادگی است تامسئولان سازمان سنجش آموزش کشور کارنامه ازمایش را بدینوسیله و ازطریق مطمئن دراختیار داوطلبان بگذارند.

یک مقام آگاه سازمان سنجش آموزش اظهار داشت بااین روش موفق خواهیم شد در اسرع وقت وبدون احتمال برخورد بامشکلات ناشی از نادرست و یا اشتباه بودن نشانی ها در یک زمان و بادقت کارنامه ها را در دسترس همه‌قرار دهیم.

این مقام اضافه کرد امسال ما توانسته‌ایم آزمون و گزینش را باهمکاری دانشگاهها مشترکا انجام دهیم وداوطلبان برای پذیرش وجهی نمیپردازند مدارک اضافی نیز نخواهند فرستاد و از سوی دیگر از اتلاف وقت کارکنان این دستگاه کاسته خواهد شد.

توصیه ها

سازمان سنجش آموزش کشور همچنین به داوطلبان آزمون همگانی که فقط سه روز دیگر فرصت مطالعه برای شرکت در آزمایش دارند توصیه‌هائی کرده است که برای اطلاع همگانی ذیلا چاپ میشود.

● دفترچه راهنمای تکمیلی که هنگام توزیع کارت دریافت داشته‌اید دقیقا مطالعه کنید.

● کارت ورودبه‌جلسه آزمایش را بدقت بشناسید و مسیر رفتن به حوزه رابا توجه به امکان استفاده از وسائل نقلیه شخصی ویا خطوط اتوبوسرانی تعیین کنید.

● شب قبل از آزمایش مطالعه درس راکنار بگذارید زود بخوابید، به سینما نروید ، به برنامه‌های طولانی ساعات آخر شب تلویزیون خود را سرگرم نکنید.

● غذای کم‌حجم و پر انرژی ومقداری سبزیجات برای شام انتخاب کنید، غذارا زود تر ازهر شب بخورید.

● برنامه بیداری را متناسب بافاصله زمانی مورد نیاز برای رسیدن به حوزه آزمایش تنظیم کنید.

● سعی کنید یک ساعت قبل از بسته شدن درهای اصلی حوزه های آزمایش درمحل باشید. (برای جلسه آزمایش صبح ساعت ۷ بامداد - برای جلسه بعد ازظهر ساعت ۳ بعدازظهر)

● صبحانه مختصر بخورید.

● هدفهای عالی برای ادامه تحصیل داشته باشید نیت کنید اگر موفق به ادامه تحصیل در دانشگاه شدید فردی وارسته ، جویای علم، خدمتگزار به خانواده و اجتماع باشید.

● دلهره و اضطراب را با اراده قوی از خود دور کنید.

● به خاطر داشته باشید که توفیق ورود به آموزش عالی نباید شما را مغرور و عدم توفیق شما مایوس کند، زیرا دراجتماع پیشرو ایران امروز امکانات وسیعی برای خدمت و احراز مشاغل مناسب وجود دارد .

● کارت ورودبه‌جلسه آزمایش را بردارید و به امید خدای بزرگ عازم محل آزمایش شوید.

● کتاب وجزوه و یادداشت همراه نداشته باشید جند مداد سیاه نرم ، مداد تراش ،پاک‌کن همراه ببرید.

● در جلسه آزمایش بسئوال های ساده زودتر جواب دهید.

● هر سئوال را برابر شماره همان سئوال پاسخ دهید.

● در جلسه آزمایش همگانی هیچگاه فکر استفاده از افراد دیگر را نداشته باشید، فکر کنید که خود شما بیشتر از دیگران می دانید.

● در پایان جلسه آزمایش فراموش نکنید که کارت درخواست پذیرش و پاکت مخصوص راباید همراه ببرید.

● این کارت باید حداکثر تا تاریخ ۱٤ تیرماه تکمیل و با پست سفارشی به سازمان سنجش آموزش کشور ارسال شود.

● داوطلبان دیپلمه سال های گذشته‌نمی توانند از روز ۲۹ خرداد ماه ۳۵ کارت درخواست پذیرش را تکمیل وهمان روز های اول به پست بدهند.

● ارسال کارت درخواست پذیرش را به روز های آخر موکول نکنید.

● برای پیش نویس کارت درخواست پذیرش از نمونه‌هائی که در مطبوعات چاپ شده است استفاده کنید و بعد مطالب صحیح را بدون خط خوردگی در کارت درخواست پذیرش اصلی وارد کنید.

لطفا به صفحات ۲۳،۲۲،۲۱،۱۲ و ۲٤ نیز مراجعه کنید

خبرهای کوتاه

سفر والاحضرت محمودرضا به بندرعباس

والاحضرت شاهپور محمودرضا پهلوی ریاست عالیه سازمان شاهنشاهی نظارت در عمران جنوب برای دیدار و بررسی پیشرفت طرحهای عمرانی استان ساحلی وارد بندر عباس شدند.

دراین سفر معاونان وزارتخانه های رفاه وتندرستی ، آموزش وپرورش و مشاور عالی سازمان بنادر و کشتیرانی والاحضرت راهمراهی میکنند.

والاحضرت پس از دیدار از چندبرنامه آبادانی و نوسازی، به استانداری استان ساحلی رفتند و در جلسه مدیران اداره هاوسازمان ها شرکت کردند. دراین جلسه نیازمندی ها و پیشرفت‌ها و چگونگی انجام وظایف بررسی شد.

ایران از مذاکرات کابل خوشوقت است

سخنگوی وزارت امورخارجه دیشب ضمن اظهار خوشوقتی از نتیجه مذاکرات دودولت پاکستان و افغانستان که در سفر ذوالفقار علی بوتو نخست وزیر پاکستان به افغانستان بدست آمد اظهار داشت : تفاهم های حاصله امید رفع اختلاف نظر فیمابین این دو کشور همسایه وهم‌کیش را افزایش داد وزمینه را برای مذاکرات بعدی به منظور حل و فصل نهائی آن فراهم ساخته است .

دولت شاهنشاهی ایران لازم‌میداند مراتب خوشوقتی خود را از مذاکرات رهبران دو کشور که بمنظور رفع اختلاف نظرها و تقویت مناسبات فیمابین صورت گرفته است ابراز نماید و امیدوار است که طرفین در آینده در محیطی دوستانه به گسترش روابط و همکاری های سودمند درراه رفاه ملت‌های خود بپردازند .

بازنشستگی کارکنان رسمی آموزش وپرورش

وزارت آموزش وپرورش اعلام کرد همه کارکنان رسمی « اداری و آموزشی» این وزارتخانه که متولد سال ۱۲۹۰ و سالهای قبل از آن هستند ، بازنشسته میشوند .

وزارت آموزش و پرورش از ادارات آموزش و پرورش کشور خواسته است اسامی این قبیل افراد را به اداره کل امور اداری ارسال دارند تا احکام بازنشستگی آنها را صادر کند .

جشن فرهنگی

دیروز در موسسه فرهنگی صفی نیا جشن باشکوهی به مناسبت پنجاه سال شاهنشاهی خاندان پهلوی و پایان تحصیلی گروه فرهنگی حضوراولیای دانش آموزان و وزارت آموزش وپرورش برپاشد .

خانم مهروش صفی‌نیا قائم مقام وزیر آموزش و پرورش در امر اجرای بهتر اصل پانزدهم انقلاب سخنرانی مبسوطی ایراد کرد .

گشایش کنگره جوانان شیرو خورشید

دیروز کنگره جوانان شیر و خورشید سرخ اداره آموزش وپرورش ناحیه ۸ تهران با شرکت ٤۰۰ نفراز نمایندگان اعضاء درسالن دبیرستان محمود زاده با حضور آقای عباس موسوی رئیس آموزش وپرورش ناحیه ۸ تهران گشایش یافت. نمایندگان کنگره درآرامگاه رضا شاه کبیر حضور یافتند وباتشار تاج گل ادای احترام کردند .

رئیس کانون

باشرکت ۲۰۰ تن از کارکنان بانک سپه - همسران و فرزندان آنان- اولین کانون حزب رستاخیز ملت ایران در بانک سپه تشکیل گردید و طی آن منوچهر نیکپور به ریاست این کانون انتخاب شد .

انتصابات

مهندس رضا ناظمی بسمت مدیر عامل شرکت ایران امیکاتیش منصوب شد .شرکت مذکور یک شرکت مختلط است که سهام آن متعلق به بانک توسعه کشاورزی و بخش خصوصی ایرانی و انگلیسی میباشد .

هیئت امناء دانشکده کشاورزی زنجان

باحضور سرکار علیه بانو فریده دیبا دیروز جلسه هیئت امنای دانشکده کشاورزی و دامپروری زنجان تشکیل شد در این جلسه مسائل مختلف دانشکده کشاورزی و دام- پروری موردبحث قرارگرفت وسرکار علیه بانو فریده دیبا رئیس هیئت امنای دانشکده مذکور دستورات موکدی در بهبود امور دانشکده صادر کردند .

وزیر فرهنگ و هنر در سنندج

آقای مهرداد پهلبد وزیر فرهنگ و هنر همراه چندتن از مدیران کل این وزارتخانه برای بازدید از تاسیسات هنری و فرهنگی وارد سنندج شدو در فرودگاه این شهر مورد استقبال استاندار کردستان قرار گرفت .

پس از بازدید از این موسسات، پارک آریامهر سنندج که پیکره سواره شاهنشاه آریامهر در آن قرار دارد و در مدخل شهر سنندج واقع شده است، توسط وزیر فرهنگ و هنر گشایش یافت .

نمایندگان مجلس رابط حزب شدند

کمیسیون بررسی چگونگی همکاری بیشتر حزب، دولت و مجلسین ، عصر دیروز جلسه‌ای برپاست دکتر مصطفی الموتی عضو دفتر سیاسی حزب رستاخیز ملت ایران تشکیل داد .

در این جلسه از نخست وزیر بمناسبت موافقت با پیشنهاد کمیسیون مبنی برانتخاب نمایندگان مجلس بعنوان رابط حزب در حوزه های انتخابی خود قدردانی شد و گفته شد این امر سبب خواهد شد که نیازمندی های حوزه های انتخابی نمایندگان با همکاری حزب و مساعدت دولت سریعا تامین شود .

تهیه لایحه اصلاح قانون تقسیمات کشوری

درپی تصویبنامه دولت مبنی بر انحلال فرمانداری های شمیران و شهر ری و منضم شدن آن به « تهران بزرگ » - چون ری و شمیران دو شهرستان شناخته شده بودند باین- جهت لایحه اصلاح قانون تقسیمات کشوری تقدیم مجلس خواهد شد . بدین ترتیب انجمن های موجود تا پایان دوره تصمیمات و نظریات خود را از طریق فرماندار تهران منعکس خواهند ساخت .

مزایای بیمه‌های اجتماعی پس از ۳ ماه

افرادی که بصورت خرید خدمت در وزارت آموزش و پرورش مشغول کار هستند در صورتی که خدمت آنها بیش از سه ماه طول بکشد از مزایای بیمه های اجتماعی برخوردار خواهند شد . این عده در قبال پرداخت ۷ درصد از دستمزد ماهانه خود و افراد بلافصل خانواده آنها در برابر بیماری، حوادث ، زایمان و از کارافتادگی بیمه خواهند شد .

دوران سالخوردگی

دکتر مهدی آذر استاد ممتاز دانشگاه تهران ساعت یک بعد از ظهر فردا در جلسه هفتگی کلوپ روتاری شمال تهران در اینترکنتینانتال در باره « دوران سالخوردگی » سخنرانی میکند .

آسمان

هوای سواحل دریای خزر ابری در بعضی نقاط بابارندگی های پراکنده‌هوای شهرهای شمالی خراسان نیمه ابری با رگبارهای پراکنده - هوای استانهای یزد - کرمان - خوزستان و سواحل خلیج فارس صاف در روز باوزش باد در سطح زمین.

هوای تهران و سایر شهر های ایران صاف .

گرمترین روز را در ۲٤ ساعت گذشته ایرانشهر با حداکثر ٤۵ و خنک‌ترین شب را همدان با حداقل ٦ درجه بالای صفر داشته‌اند .

حداکثر تهران ۳۱ و حداقل آن ۱۷ بوده است.

اظهار تاسف از یک خبر ناصحیح

در شماره هفدهم خرداد جاری- صفحه زیر آسمان کبود - خبری از مذاکرات انجمن شهرستان بوشهر چاپ شده بود که قسمتی از آن حکایت میکرد نمایندگان بخش «خورموج» طی نامه‌ای به انجمن اطلاع داده‌اند اعتباری که برای خرید یک کامیون زباله کشی اختصاص یافته بود ، خرج خرید یک اتومبیل شخصی که اینک یک کارمند شهرداری خورموج از آن استفاده میکند ، شده است.

تحقیقات بعدی ثابت کرد این ادعا صحت ندارد و متاسفانه خبرنگار اطلاعات در محل خبر را بدون تحقیق کافی مخابره کرده

باوجود افزایش فعالیت های ساختمانی

«مسکن» بیش از «خوراک» درآمد خانواده ها را می بلعد!

سازمان زمین میلیاردها متر زمین دولتی در اختیار دارد اما به علت عدم برنامه و ضوابط خاص، این زمین ها از بازار عرضه دور مانده است

قرار است تا پایان برنامه پنجم ۱ر۰۵۰ر۰۰۰ واحد مسکونی ایجاد شود که تازه در آنصورت ایران ۱ر۴۱۷ر۰۰۰ واحد مسکونی کم خواهد داشت !

دومین سمینار رفاه اجتماعی ، پس از پنج روز بحث و بررسی همه جانبه در باره سیاست های رفاهی و کیفیت‌زندگی، توسعه و رفاه اجتماعی ،نظام‌های عرضه خدمات‌رفاهی،مشارکت در امور رفاهی و توسعه اجتماعی مناطق به کار خود پایان داد .در کمیته‌های‌پنجگانه‌این‌سمینارکه تحت توجهات‌علیاحضرت شهبانو در تهران تشکیل شده بودبیش از پانصد نفر ازمسئولان دستگاههای اجرایی و کارشناسان ، استادان ، صاحبنظران، روستائیان ، کارگران و دانشجویان ، حدود ۶۰ مقاله‌تحقیقی را که توسط اعضاء کمیته‌ها با مطالعات دقیق و همه جانبه ، تهیه و در پنج مجموعه تدوین شده بود بررسی کردند .

کمیته‌های پنجگانه دومین سمینار رفاه اجتماعی که هریک در زمینه ویژه‌ای حاصل تحقیقات و مطالعات دامنه دار خودرا بصورت مقالات تحلیلی ارائه داده بودند بشرح زیر بود:کمیته سیاست‌های رفاهی و کیفیت زندگی به ریاست احسان نراقی- کمیته توسعه و رفاه اجتماعی به ریاست دکتر منوچهر گنجی- کمیته مشارکت در امور رفاهی به ریاست غلامرضا افخمی - کمیته نظامهای عرضه خدمات رفاهی بریاست دکتر فقیه‌وکمیته توسعه اجتماعی مناطق بریاست اسماعیل عجمی معاون وزارت تعاون و امور روستاها . جلسه نهایی و عمومی این سمینار‌در پیشگاه علیاحضرت شهبانو که همواره در پیشبرد رفاه اجتماعی جامعه ایران نقش اساسی دارند برگزار شد .

در جلسه نهایی سمینار ، عبدالمجید مجیدی ، وزیرمشاور و رئیس سازمان برنامه و بودجه ، گزارش عمومی سمینار‌را به عرض رسانید . همچنین روسای هر یک از کمیته‌های‌پنجگانه سمینار ، گزارش‌های جداگانه‌یی پیرامون مطالعات ونظرات اعضاء کمیته‌ها معروض داشتند .

گروه‌گزارشگران اطلاعات ، گزارش امروز را بااستفاده‌از تحقیقات کمیته توسعه و رفاه اجتماعی - از کمیته‌های‌پنجگانه سمینار - تهیه کرده است . در مباحث مربوط به این کمیته، یکی از مسائلی که مورد توجه و مطالعه و تجزیه و تحلیل‌قرار گرفته ، موضوع مسکن است که در زندگی امروز مردم ایران نقشی اساسی دارد و غالبا بصورت مشکلی لاینحل جلوه‌میکند. آنچه در پی می‌آید ، در بر دارنده نکات مربوط به همین‌مساله است .

مساله مسکن همچنان اساسی‌ترین نیاز رفاهی جامعه ما بشمار میرود . هر روز که میگذرد ، این مساله ابعاد تازه‌یی بخود می‌گیرد، آنچنان که گویی مساله مسکن در ایران به بن‌بست رسیده است.

در خانواده‌های‌شهری‌ایران، هزینه‌های مربوط به مسکن بیش از خوراک درآمد خانواده‌ها را می‌بلعد . گرچه بموجب برآوردهای بانک مرکزی و مرکز آمار ایران ، حدود ۳۰ تا ۳۵ درصد هزینه های خانواده‌های‌شهری‌بطور متوسط در سراسر ایران - به مصرف هزینه‌های‌مربوط به مسکن میرسد ، اما این‌درصد از مجموع بررسی‌هایی بدست آمده که درباره درآمدها و هزینه‌های خانواده‌های شهری ایران انجام‌گرفته‌است،درحالی که - بسیاری خانواده های شهری (بخصوص در تهران) وجود دارند که هزینه های مربوط به مسکن ۸۰ تا ۹۰ درصد از درآمدهای آنها را می‌بلعد .

در گزارش دومین سمینارملی رفاه اجتماعی، در بحث‌مربوط به «مسکن در رابطه با رفاه اجتماعی» آمده بود که ۳۰ درصد از هزینه خانواده های تهران را هزینه مسکن تشکیل میدهد ، اما چنین بنظرمیرسد که‌درصد تعیین شده در گزارش این سمینار که دربر دارنده وضع مسکن ، بطور متوسط در سراسر ایران‌است گویای وسعت و عمق بحران مسکن در پایتخت نیست .در تهران که مساله مسکن ابعاد بسیار وسیع و ناهنجاری بخود گرفته،بطور قطع رقمی بسیار بیش از ۳۰ درصد از هزینه خانواده‌ها به مصرف مسکن میرسد . مشکلات و تنگناهایی که کمبود مسکن در سال‌های اخیر ایجاد کرده ، مویداین مدعاست که این رقم نمی‌تواند از ۵۰ درصد کمتر باشد .

«مادرشهر»ها ...

در سال‌های اخیر ، اقداماتی در قالب برنامه‌های خاص‌تهیه مسکن برای گروههایی‌خاص از افراد جامعه صورت گرفته است اما بحران‌مسکن همچنان بصورت یک‌مشکل‌حاد‌اجتماعی باقیمانده است .

در گزارش سمینارملی رفاه اجتماعی آمده است که یک برنامه کلی تهیه مسکن‌درایران وجود ندارد و با اینکه‌بهبود وضع مسکن ، مهمترین‌مساله رفاهی است ، نشانه‌یی‌ازتعدیل یا جلوگیری از تشدید وضع فعلی بحرانی مسکن د ر دست نیست .

بحران مسکن در ایران در دو چیز خلاصه‌میشود :گرانی و کمبود .

مهمترین عواملی که به‌کمبود و گرانی مسکن منجر شده ، رشد سرطانی تهران و چند شهر بزرگ بصورت «مادرشهر های» نامتناسب و افزایش جمعیت این‌شهرهاست.گسترش شهرها و تراکم جمعیت ، خودبخودکمبود زمینه عرضه را کاهش میدهد و به افزایش تقاضا می‌انجامد . دلیل‌اصلی افزایش بی‌رویه و غیرقابل تحمل قیمت زمین و مسکن در تهران و شهرهای بزرگ را باید در همین مساله‌جستجو کرد .

در سال ۱۳۴۵ بالغ بر ۳۹ درصد جمعیت کشور درشهرها سکونت داشته‌اند درحالیکه امروزه این درصدبه ۴۵رسیده است. علاوه بر افزایش‌جمعیت شهرنشینی ، توزیع نامتناسب جمعیت در شهرها نیز دلیل بزرگ افزایش قیمت زمین و مسکن بعضی از شهرهای‌بزرگ بوده است .

در سال ۱۳۴۵ از مجموع ۳۹ درصد جمعیت کشور که شهرنشین بوده‌اند ۶۰ درصد آنها در ۶درصد شهرهای ایران‌ساکن بوده‌اند که از این رقم نیز ۲۸ درصد در تهران اقامت داشته‌اند .

گرانی مصالح ساختمانی

افزایش جمعیت در شهرهای بزرگ ، شکل خانواده ا را نیز عوض کرده و حجم خانواده‌ها به هسته اصلی یعنی خانواده‌های دو نفری تقلیل یافته است . این‌خود نیاز به ایجاد واحد های مسکونی جدید را بیشتر کرده است. در کنار این‌دو عامل ، رشد بطئی تولید مصالح ساختمانی نیز به کمبود مسکن و گرانی آن دامن زده است . کمبود مصالح ساختمانی و عدم تناسب رشد آن باافزایش جمعیت شهرها، محدودیت‌هایی را که در عرضه‌مصالح ساختمانی وجود داشت شدت بخشید و تنگناهای سختی در این زمینه بوجود آورد . اقدامات‌مسئولان‌امر در ایجاد تسهیلات برای ورود مصالح ساختمانی نیز نتوانست از کمبودپاره‌ای‌از مصالح ساختمانی(بخصوص سیمان) ، بموقع جلوگیری کند و در نتیجه شاخص بهای مصالح ساختمانی در سال ۱۳۵۲ نسبت به سال قبل از آن حدود ۲۸ درصد بالا رفت .

عدم تناسب درعرضه‌و تقاضای نیروی کار و افزایش‌عمومی سطح قیمت‌ها ، بهمراه نبودن نظارت موثری بر دستمزدهای ساختمانی ، افزایش نرخ دستمزدها در فعالیت های ساختمانی را شدت بخشید ، بطوریکه دستمزد کارگران ساختمانی در سال۱۳۵۳حدود ۲۹ درصد بالا رفت . همراه با آن ، تعللی که در مکانیزه‌کردن فعالیتهای ساختمانی واستفاده از قطعات پیش‌ساخته در ساختمانهای بزرگ بکار رفت نیاز نیروی انسانی درفعالیت های ساختمانی را شدیدتر کرد .

طبیعی بود که افزایش قیمت مسکن به گرانی و بورس‌بازی زمین دامن زد و این گرانی بجایی رسید که اراضی،بدون هیچگونه ارزش کشاورزی یا صنعتی به قیمت‌های‌سرسام‌آور مورد معامله قرار گرفت.سیر صعودی قیمت زمین همچنان ادامه دارد درحالیکه اراضی متعلق به سازمان زمین که‌اداره امور اراضی متعلق به‌دولت‌را بعهده دارد‌به‌میلیاردها مترمربع بالغ میشود ، اما بعلت‌نبودن برنامه و ضوابط خاصی‌برای ارائه این زمینها به بازار و ترس از گسترش بی رویه شهرها (بخصوص تهران) ، بخش مهمی از زمین‌های قابل استفاده برای فعالیت های ساختمانی عملا از بازار عرضه دور نگهداشته شده است و این امر خود بصورت عامل تشدید کننده‌ای در افزایش قیمت زمین موثر بوده است. حتی درموارد دیده شده با اینکه اراضی متعلق به سازمان زمین ، سازمان اوقاف و شهرداریها ، درداخل و خارج شهرها وجود دارد برخی از سازمانهای دولتی ، زمین مورد احتیاج خود رااز بخش خصوصی‌وبه قیمت‌های سرسام‌آور روز خریداری می کنند ، درحالیکه اراضی متعلق بدولت در همان‌محدوده‌وجود دارد .

در چنین وضع بحرانی ، تهیه طرح جامع و طرح تفصیلی شهرها و تعیین محدوده‌ای برای ارائه خدمات شهری و منع‌فعالیت های ساختمانی در خارج‌از محدوده و ایجاد ممانعت‌در انجام فعالیت‌های ساختمانی در داخل شهرها درفاصله تهیه طرح تا مرحله تصویب، علاوه برآنکه آهنگ افزایش قیمت زمین را تشدید کرد ، موجب عدم رشد فعالیت‌های ساختمانی (متناسب‌با تقاضا) شد و گاه نیز تخریب ساختمانهای نوساز واقدام شهرداریها در احداث خیابانهای جدیدی که‌موجب تخریب ساختمانهای درحال بهره‌برداری میشود،موجبات اتلاف نیروی کار و سرمایه های هنگفتی را فراهم‌آورده است .

جمعیت فاقد مسکن

با توجه به عواملی که در تشدیدوخامت‌وضع‌مسکن تاثیر مستقیم‌داشته‌اند،نگاهی‌به آمار واحدهای مسکونی،بازگوینده عدم تناسب تاسفباری استکه در عرضه و تقاضای مسکن در ایران وجود داردو همین‌عدم تناسب شدید است که هرگونه اقدامی برای‌بهبود‌وضع‌مسکن را بصورت مهمترین قدم‌رفاهی جلوه‌گر میسازد .

در آغاز برنامه پنجم عمرانی کشور ، برای دو میلیون و ۷۵۹ هزارخانوارشهری ایران یک میلیون و ۶۲۵ هزارواحد مسکونی وجود داشته است، یعنی چهار سال پیش ، یک میلیون و ۱۳۴ هزار خانوار شهری ایرانی ازداشتن مسکن متعلق بخود محروم بوده‌اند .

این رقم براساس زندگی هر هشت نفر دریکواحدمسکونی تهیه شده است و اگر واحد های مسکونی غیر متعارف و غیر بهداشتی و قابل تخریب‌را از کل‌واحدهای مسکونی‌کسر کنیم ،کمبودواحدهای‌مسکونی در مناطق شهرنشین چشمگیرتر میشود .

دو سال پیش‌نیز کمبودواحد مسکونی ، حدود یک میلیون ۲۳۰ هزار در مناطق شهری‌و حدود ۶۴۰ هزار در نقاط روستایی بوده است ، بعبارت دیگر در سال ۱۳۵۳ حدود ۲۸ درصد از جمعیت کشور فاقد واحد مسکونی انفرادی بوده‌اند .

در برنامه تجدیدنظر شده پنجم عمرانی کشورپیش‌بینی شده است که طی این‌برنامه عمرانی یک میلیون و ۵۰ هزار واحد مسکونی ایجاد خواهد شد . اگر تا پایان برنامه (سال دیگر) این واحدهای مسکونی ایجاد شود باز کمبود واحد های مسکونی درحدودیک‌میلیون و ۴۱۷ هزارخواهد بود و با توجه به رقم‌جمعیت‌کشور (حدود ۳۵ میلیون نفر) باز نزدیک به ۲۰ درصد از جمعیت کشور فاقد مسکن انفرادی مورد نیاز خواهد بود.

تازه ، ایجاد ۷۱ درصدواحد های مسکونی که قاعدتا باید طی برنامه پنجم عمرانی ساخته شود به بخش خصوصی واگذار شده است . بخش خصوصی باید در خلال‌برنامه پنجم ۵۵۰ هزارواحدمسکونی درمناطق شهری و ۲۰۰هزار واحد دیگر در مناطق‌روستایی ایجاد کند ، درحالیکه با روند فعلی فعالیت‌های ساختمانی ، قطعی است که بخش‌خصوصی بیش از ۳۰ یا ۴۰ درصد از تعهدات خود را نمی‌تواند انجام دهد .

بن‌بست مسکن

همچنین بخش دولتی درطول برنامه باید جمعا ۳۰۰ هزار واحد مسکونی در شهر و روستا بسازد که در طرح‌های مصوب ، ایجاد حدود ۶۰ هزار واحد مسکونی بعوزارت مسکن و شهرسازی محول شده است که این رقم معادل ۲۰ درصد تعهدات‌دولتی‌است. بنابراین ملاحظه میشود که طبق روند فعلی برنامه های خانه‌سازی ، هرسال حدود ۱۳۰ تا ۱۵۰ هزار واحد مسکونی در سطح کشور ساخته میشود .

درحالیکه رشد جمعیت و کمبودهایی که درحال حاضر آشکار و بشدت احساس می شود ، نیاز جامعه را به‌مسکن به ۲۰۰ هزار واحد در سال رسانده است. بنابراین با ادامه وضع فعلی ، هرسال۶۰ هزار واحد به کمبود های شدید واحدهای مسکونی در ایران اضافه میشود و ازهمین روست که مساله مسکن هر سال بیشتر از سال پیش،گره میخورد و آنرا به سویی می‌برد که اگر برای حل آن راه‌های اساسی‌اندیشیده‌نشود، بزودی به‌صورت یک بن‌بست کامل و لاعلاج درخواهد آمد .

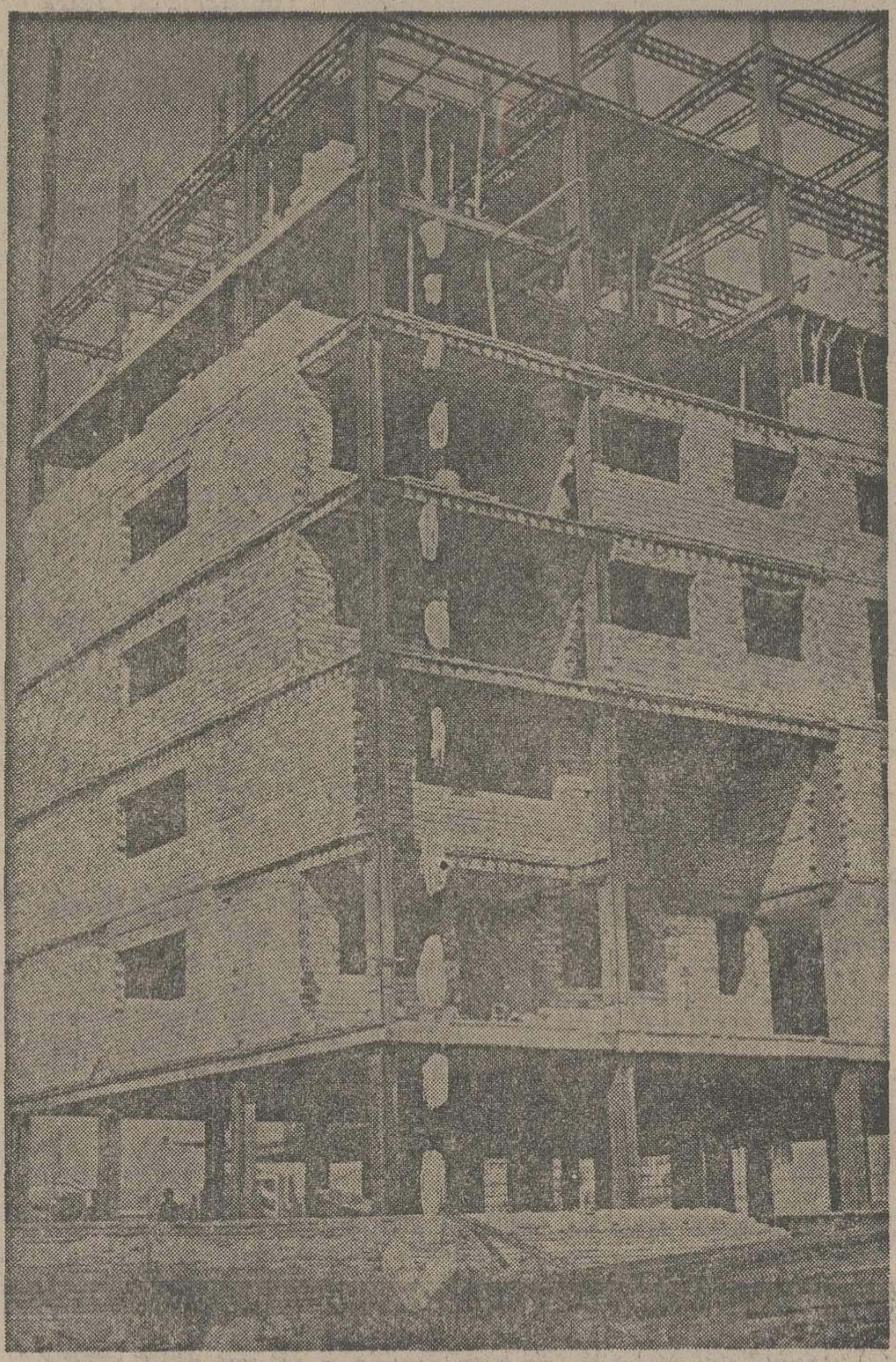

مسکن، مساله مهم

مساله‌مسکن ، مهمترین‌مساله رفاهی در ایران است اما نیاز جامعه ما به واحدهای‌مسکونی آنقدر زیاد است که‌اگر در طول برنامه عمرانی مسکن‌یک‌میلیون و ۵۰ هزار واحد مسکونی ساخته شود ، باز نزدیک به‌یک میلیون ونیم واحد مسکونی کسرخواهیم داشت.

از صبح چهارشنبه در بهترین گروه سینمائی پایتخت
نیاگارا-اروپا-میامی
مولن روژ-سیلوانا-الوند
کیهان-مارلیک-ارانوس
شهرام-شرق و... آستارا
(تجریش)

همزمان با تهران در شهرستانهای * رشت «کوروش» *کرمانشاه «آتلانتیک»* رضائیه «نیاگارا - کریستال» *بندرپهلوی «گل سرخ» *اراک« دیانا» * بابل« داریوش» * ساری «مولن‌روژ» * زنجان«ستاره‌آبی»

ازفردا صبح در سینمارادیوسیتی

دکتر بلاک‌یک دکتر جوان موفق بود تا اینکه خودرا بازیچه مرگ نمود وقربانیانش بدون‌شک فقط‌بیک‌سرنوشت گرفتاربودند. مرگ !!

بعلت وجود صحنه های قوی و تکان دهنده طبق تشخیص سازمان مربوطه از نشان دادن فیلم تبلیغاتی در تلویزیون معذوریم. بهمین‌منظور دیدن این فیلم به‌آنان که‌از صحنه های‌خیلی قوی هراس دارند توصیه نمی شود.
سئانسها ۱۱ر۱۵ صبح ۱ر۳۰ - ۳ر۴۵ - ۶ - ۸ر۱۵ - ۱۰ر۳۰ بعدازظهر وسئانسهای فوق‌العاده روز۵شنبه‌وجمعه ۹ر۳۰-۱۱ر۱۵ صبح ۲ - ۴ر۱۵ - ۶ر۳۰ - ۸ر۴۵ - ۱۰ر۳۰ بعداز ظهر

از صبح چهارشنبه در بهترین گروه سینمائی پایتخت
اونیورسال-پاسیفیک-ایران-ساینا-تیسفون
رنگین کمان-موناکو-پرسپولیس-کارون-و...دریا

همزمان با تهران در شهرستانهای * اصفهان « چهارباغ- مهتاب»* شیراز «پرسپولیس -تخت جمشید »* آبادان «شیرین -کیهان » * مشهد «آسیا -سانترال »*کرمانشاه «آتلانتیک »* اندیمشک «پارادیا » *خرم‌آباد «آزیتا »*همدان «تاج»* رشت «آسیا» *اهواز« دنیا»* قزوین« خیام »

سرمقاله

بازار بی‌رونق کتاب!

دانشگاه اصفهان ، با همکاری گروه بررسی مسائل ایران در پرتو انقلاب شاه و ملت، مساله «کتاب» را عنوان یک‌بررسی تخصصی‌سمینار» قرار داده است .

درمیان مظاهر فرهنگی و معنوی که از زندگانی ماشینی آسیب دیده‌اند ، سقوط کتاب جای تاسف و تامل بیشتری‌دارد. عجب اینکه درمقام قیاس ، کشورهای دیگرآنچنان شاهد متروک شدن کتاب نبوده‌اند که ایران. در کشورهای توسعه یافته‌غربی- که طلایه‌داران‌تمدن‌صنعتی و ماشینی‌محسوب‌میشوند -باوجود آنکه فرصت مطالعه در زندگانی مردم محدود شده و قسمت‌قابل توجهی از ساعات فراغت عامه را تلویزیون و سینما پر کرده است ، نه کتاب آنچنان لطمه‌یی دیده است و نه تئاتر . هنر تئاتر همچنان ارزش و اعتبار خاص خود را دارد و اقبال و توجه مردم نسبت به کتاب ، چیزی از رونق کتابخانه‌ها و کتابفروشیها نکاسته است. بلکه هنوزهم کار نشر و پخش‌کتاب، بر رغم دستمزد سنگین مولفان و مصنفان و هزینه روزافزون کاغذ و چاپ ، در شمار سرمایه‌گذاریهای پرسود قرار دارد . قیمت کتاب در کشورهای غربی براستی بالاست ، معهذا «تیراژ» کتاب را پائین نمی‌آورد، چون مردم اگر مجبور شوند ترجیح میدهند از هزینه خوراک و پوشاک خود بکاهند ولی کتاب را از زندگی خود دور نکنند .

اما در ایران ، بامنتهای تاسف بایدبه وضعی کاملامعکوس اعتراف کرد. همانگونه که تئاتر در ایران به قهقرا رفته است و بعد از آنهمه تحولات در دنیای تئاتر از سرنو به دوره تئاتر روحوضی بازگشته‌ایم ، کتاب نیز بازار بی‌رونقی دارد .

شوق کتاب خواندن در جامعه ما پیوسته تحلیل میرود . باوجود آنکه رقم با سوادان دائما افزایش پیدا میکند و همه ساله عده زیادی بر گروه تحصیلکرده‌های ما افزوده میشود ، چنان بنظرمی‌آید که‌وقتی مردم سوادی درحدخواندن‌ونوشتن داشتند کتاب خواندن رواج بیشتری داشت . در چنین‌شرایطی طبعا نمیتوان انتظار داشت نشر کتاب وضع بهتری پیدا کند و قلمهای بیشتری در کار تالیف و تصنیف به‌کار افتد و ناشران در زمینه انتشار کتابهای بهتر جدوجهدی از خود بروز دهند.

اگر سازمانهای مختلفی که با بهره‌گیری از اعتبارات عمومی، وظیفه تحقیق و تالیف و انتشار کتاب را عهده‌دارند ، وجود نمیداشتند ای‌بسا که بازار بکلی از کتابهای باارزش تهی میماند و درین زمینه نیز به عصر «چهل طوطی»و «امیرارسلان نامدار» و «حسین‌کرد شبستری» بازگشته بودیم !

امیدواریم سمیناری که دانشگاه اصفهان تشکیل داده‌است به کشف ریشه‌های واقعی این انحطاط و راه‌حل‌هایی برای تشویق کتابخوانی و ترویج کتاب توفیق یابد .

تفسیر سیاسی

مسئولیت اخلاقی نسبت به کشور های فقیر

کنفرانس سازمان ملل متحد در باره مسکن که شنبه شب در ونکوور، کانادا پایان یافت بکشورهای جهان سوم امکان داد بار دیگر مسئله تقسیم عادلانه ثروت های جهان را مطرح ساخته ونقش سازمان ملل متحد را مورد حمله قرار دهند.

در همان روز گشایش کنفرانس، ۳۱ مه، لوئی‌واچمو ریاءرئیس جمهوری مکزیک به کشورهای توسعه یافته در مورد خودداری از دادن امتیازات به جهان سوم هشدار داد کشورهای جهان سوم یاگروه «۷۷» در کنفرانس وانکوور کما شرکت ۱۳۲ کشور تشکیل شد اکثریت شکننده‌ای داشتند و توانستند ظرف دوازده روز که کارهای کنفرانس طول کشید نظریات خود را بطور کامل تشریح کنند.

باوجود فشار کشورهای ثروتمند که میخواستند رامحل‌های تکنیکی برای بهبود شرایط زندگی دو سوم جمعیت جهان به بحث گذاشته شود کشورهای فقیر باپشتیبانی بلوک کمونیستی توانستند مذاکرات کنفرانس را روی دو مسئله متمرکز سازند: مسئولیت‌کشور های ثروتمند در تقسیم مجدد ثروتهای جهان - وضع پناهندگان فلسطین که در سرزمین‌های اشغالی بسر میبرند.

در آخرین روزهای مذاکرات کنفرانس با تصویب چهارقطعنامه پایانی بطور ضمنی اسرائیل وصهیونیسم را محکوم کرد. ازنمایندگان سازمان آزادی‌بخش فلسطین دعوت شده بود بعنوان ناظر در مذاکرات کنفرانس شرکت کند.

کشورهای عربی همچنین توانستند قطعنامه‌ای بتصویب برسانند که در آن از دبیر کل سازمان ملل متحد درخواست میشود شخصا به تحقیقاتی در سرزمین‌های اشغالی مبادرت ورزد.

نظم نوین

دو قطعنامه دیگر در باره محکوم کردن سیاست اسرائیل در سرزمین‌های اشغالی و افریقای جنوبی نیز با اکثریت شکننده‌ای به تصویب رسید . ۱۳۳ کشوری که در کنفرانس شرکت داشتند تنها نمایندگان هشت کشور باین قطعنامه‌ها رای مخالف دادند.

کشورهای جهان سوم یک بار دیگر درخواست کردند نظم اقتصادی نوینی در جهان برقرار شود.

کشورهای جهان سوم باالهام از چهارمین کنفرانس سازمان ملل در باره بازرگانی اقتصادی که ماه گذشته در نایروبی تشکیل‌شد درخواست کردند حق کشورها در کنترل فعالیت‌های جوامع چند ملیتی که در سرزمین‌های آنها زندگی میکنند برسمیت شناخته شود.

بسیاری از کشورهای غربی از جمله کانادا وسوئد کوشیدند کنفرانس درباره برقراری یک نظم‌نوین اقتصادی به‌توافق برسد اما مخالفت اکثریت کشورهای باختری سبب شد که کنفرانس نتواند دراین باره به توافق برسد.

۹کشور عضو بازار مشترک اروپا کانادا، نروژ، استرالیا، زلند جدید واسرائیل اعلامیه کنفرانس را بخاطر محکوم کردن ضمنی صهیونیسم رد کردند. اعلامیه کنفرانس با اکثریت ۸۹ رای بتصویب رسید وده کشور از دادن رای خودداری کردند. کنفرانس دریک قطعنامه دیگر توصیه کرد که از مناطق روستائی در برابر یک شهرنشینی شلوغ دفاع شود. و تبعیض واختلافات موجود بین شهرها وروستاها از بین برده شود.

کنفرانس ضمن توصیه یک برنامه بین‌المللی برای تامین آب مشروب سراسر جمعیت جهان نیز توصیه‌هایی به عمل آورد.

کنفرانس وانکوور بار دیگر ثابت کرد که جهان سوم در برابر کشور های ثروتمند وزنه سنگینی بوجود آورده و میتواند نظریات خود را به کنفرانس‌های مهم بین‌المللی تحمیل کند.

گروه کشورهای ۷۷ در کنفرانس وانکوور تاکید کردند که کشور های ثروتمند یک مسئولیت اخلاقی نسبت به‌کشور فقیربعهده دارند. بعقیده این کشور تنها راه حفظ صلح برقراری یک نظم نوین اقتصادی در جهان است.

خبرگزاری فرانسه

درصورت پیروزی کمونیست ها ، ناتو سلاح های سری را از ایتالیا خارج خواهد ساخت .

«ناتو» هراس از پیروزی کمونیست ها در ایتالیا

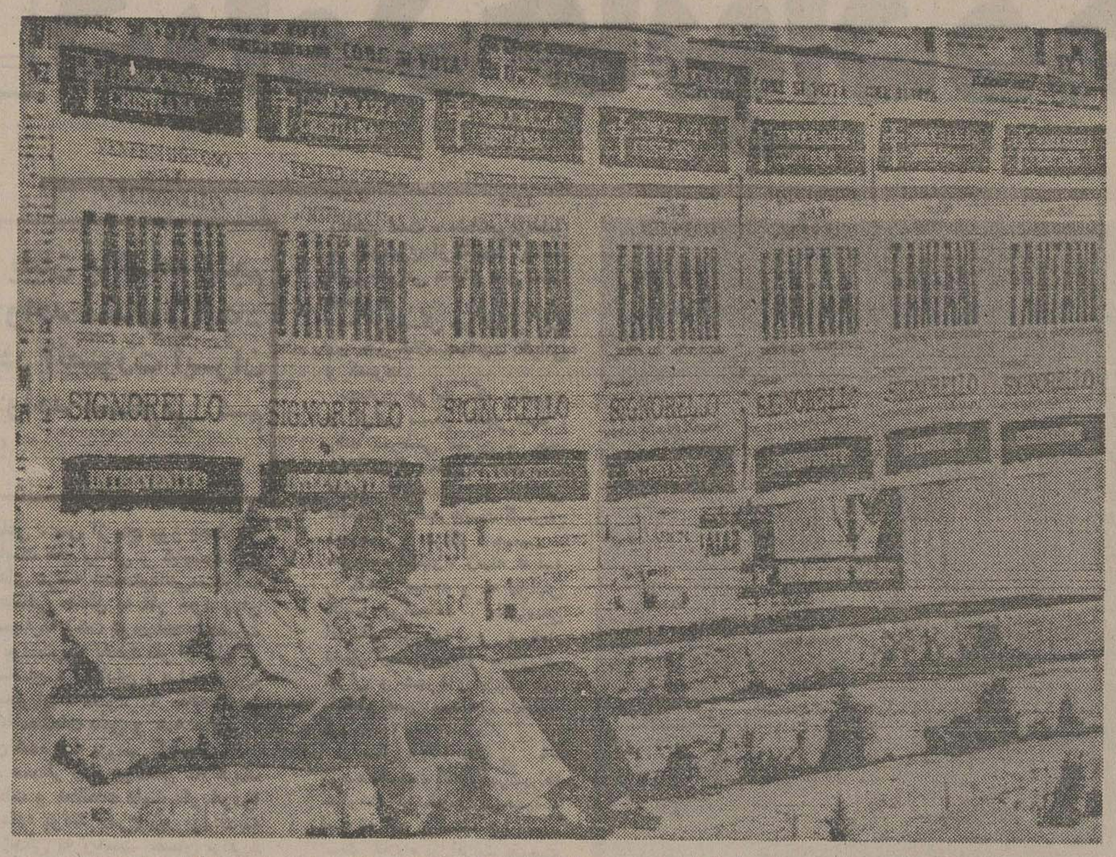

بانزدیکتر شدن تاریخ انتخابات سرنوشت‌ساز ایتالیا ، مبارزات انتخاباتی احزاب نیز فشرده‌تر می‌شود . درعکس پوسترهایی‌بردیوار یکی از خیابان های رم دیده‌می‌شوند، که خبراز نطق مهم فانفانی رهبر حزب دموکرات مسیحی‌ایتالیا می‌دهد: ترس‌از پیروزی کمونیست‌ها همه رابه فعالیت واداشته است .

طراحان استراتژی پیمان اتلانتیک‌شمالی عقیده دارندکه اگر انتخابات نزدیک ایتالیا نتایجی ببار آورد که سبب سهیم‌شدن‌کمونیستها در قدرت دولتی آینده این کشور گردد قدرت و کفایت پیمان ناتو بطرزی ناهنجار زیان خواهد دید . «استراتژ» های ناتو که در مقاله حاضر تمام اظهار نظرها از قول آنان نقل شده است پیش‌بینی میکنند که «ناتو ، برای مقابله کردن با آثارقابل پیش‌بینی ورود کمونیستهای ایتالیایی در دولت آینده رم چارمیی جزبکاربستن یک سلسله تدابیر ضروری و «اقتضایی» نخواهد داشت .

مقامات ایتالیایی که با ناتو روابط نزدیک دارند معتقدند که بعنوان مثال آمریکا تمام سلاحهای هسته‌ای خود راکه در ایتالیا مستقر کرده و تعدادشان بین ۱۰۰۰ تا ۱۵۰۰ است و تحت کنترل آمریکا قراردارد ، باضافه سایر جنگ افزارهای پیشرفته و مدرن آلات، پیچیده نظامی که دراین کشور وجود دارد ، خارج خواهد کرد . (واژه مرکب، سفت‌آلات» که در اینجا بکار برده شده دارای مفهوم‌مقابل «نرم‌آلات» است که برای تعریف اطلاعات و معارف‌علمی و فنی بکار برده می‌شود.بنابر این مقصود از «سفت‌آلات» عبارت از تمام اشیاء و تجهیزاتی‌است که جنبه مجسم و فیزیکی دارند) .

یک مقام عالیرتبه ایتالیایی اخیرا گفته است : تصور نمی توان کرد که آمریکا دست روی دست بگذارد و منتظر بماندکه با مشارکت کمونیستها در دولت آینده ایتالیا غافلگیر شود . بهمین دلیل‌ازهم اکنون مقامات آمریکایی کمدر طراحی و تعیین استراتژی «ناتو» دخالت دارند ، دست اندر کار تدارک دیدن‌طرحهایی هستندتادرصورتیکه‌کمونیستهای

★

ایتالیایی ، در نتیجه انتخابات روزهای ۲۰ و ۲۱ ژوئن جاری بهر شکل ، سهمی در دولت آیندمرم بدست آورند،تجهیزات نظامی حساسی را که در چار چوب تاسیسات ناتو در ایتالیا مستقر شده است از این‌کشور خارج کنند .

«ناتو» ظرف ۳۰ سال‌گذشته بعنوان سپر دفاعی باختری ، در برابر هر حمله احتمالی از طرف نیروهای مسلح شوروی و سایر ممالک کمونیست‌اروپای خاوری مورد استفاده قرار گرفته‌است . در دفاع از جناح مدیترانه‌ای‌پیمان ناتو ، تاکنون ایتالیا نقشی حساسی برعهده داشته‌است و پایگاههای‌نظامی که در ایتالیا وجود دارند برای استراتژی ناتو دارای ارزش بحارق‌العاده‌ای است(هر چند پایگاههای مذکور تحت حاکمیت و کنترل خود ایتالیا قرار دارند) .

مانوورهای مشترک

در حال حاضر شهر ناپل محل استقرار ستاد عالی فرماندهی جنوبی پیمان ناتو- وشهر«ورونا»در شمال شرقی ایتالیا ، محل استقرار ستاد نیروهای زمینی تحت مسئولیت فرماندهی جنوبی پیمان‌مذکور است . علاوه براین شهر «ویسنا»که در نزدیکی«ورونا» قرار گرفته است نیز محل پایگاهی است که به فرماندهی هوایی‌تاکتیکی ناتو تعلق‌دارد.

افسران ناتو خاطر نشان میکنند که نیروهای آنان در حقیقت متعلق به کشور های ناتو هستند و وابستگی این نیروها به پیمان ناتو تنهابرای موارد اضطراری و یا برای باگ کردن مانور های مشترک است .

در زمان حاضر بیش از ۱۲ هزار نفر از نظامیان آمریکایی در ایتالیا حضور ندارند و قسمت عمده آنان را ایواب جمعی نیروهای تدارکات لجستیکی برای ناوگان ششم آمریکا که فرماندهی آن در بندر ناپل مستقر است تشکیل میدهند.

تدارکات مذکور در عین حال مورد استفاده واحدهای هوایی‌وزمینی‌معینی قرارخواهد گرفت که درصورت وقوع جنگ به ایتالیا فرستاده خواهند شد . در مقایسه باپنیروی ۲۲۰ هزار نفری آمریکا که در آلمان غربی مستقر شده و قسمت بزرگ آن را واحد های رزمی تشکیل میدهد ، تعداد نظامیان آمریکایی که در ایتالیا حضور دارند بسیارناچیز است .

خود ایتالیا دارای ارتشی ۳۰۰،۰۰۰ نفری استکه در صورت وقوع یک جنگ بزرگ‌در اروپا میتواند تحت فرماندهی کل ناتو قرارگیرد .

طی سالهای گذشته حزب کمونیست طرفدار شعار هایی از این قبیل بوده است که : ایتالیا باید از ناتووناتوازایتالیاخارج‌شود. اما درماه های اخیر رهبران کمونیستهای ایتالیایی روش بسیار ملایم‌تری در پیش گرفته و اعلام کرده‌اند که اگر وارد دولت شوند، کشورشان را از عضویت در پیمان ناتو محروم نخواهند کرد.

با اینحال نظراتی‌که‌کمونیستها در قبال ناتو دارند هنوزهم تا حدودی دو پهلو وابهام‌آمیز است. بطوریکه « جیورجیو » ، «آمندلا» یکی از اعضای کمیته اجرائیه‌حزب کمونیست‌ایتالیااخیرا طی‌مصاحبه‌ای اظهار داشته است : «کمونیستهای ایتالیا (درصورت سهیم‌شدن در دولت) ـ خصلت دفاعی ناتو را حفظ خواهند کرد . ولی برای تضمین این نکته خواهند کوشید که ناتو وسیله‌ای برای دفاع از منافع اروپائیان باشد ، نه آنکه از منافع آمریکائیان دفاع و حراست کند. به عقیده حزب کمونیست ایتالیا لازم است تفسیر درست و عادلانه‌ای از مفهوم‌ناتو، بعنوان یک اتحادیه نظامی بوجود آید . حزب کمونیست ایتالیا برآن است که این کشور را اساسا بعنوان پیوند و سرپلی برای ارتباط شرق و غرب مورد استفاده قرارگیرد وروزی فرارسد که در اروپا منطقه‌ای غیرنظامی بوجود آید » .

بدیهی است که اظهاراتی از این قبیل به کاهش ترسهای فرماندهانی که مسئول دفاع از ممالک عضو ناتو درصورت وقوع حمله‌ای از جانب ارتش شوروی هستند کمکی نمی کند .

لوس‌آنجلس تایمز

شماره ناوگان شوروی درمدیترانه ۵ برابرآمریکاست

شوروی بشدت نگران اوضاع لبنان است

درمیان ابرقدرت ها اتحاد جماهیر شوروی تنها کشوری است که تاکنون از مداخله سوریه در لبنان آشکارا انتقاد کرده است . اما تنها کشوری نیست که‌از موافقت قبلی و یا رضایت ضمنی باروش سوریه در لبنان منصرف شده باشد .در آمریکا محافل آگاه میگویند سوریه اعزام نیرو های جدید را بلبنان که گفته میشود شماره آنها به ده هزار نفر میرسد به واشینگتن اطلاع نداده است واز تصمیماتی که پرزیدنت حافظ اسد ممکن است درروزهای آینده بگیرد بشدت اظهار نگرانی میکند .

درحقیقت عال و عواملی که دولت های‌بزرگ را برآن داشت تا بطور ضمنی بافرستادن‌نیرو های سوریه به لبنان موافقت کنند اکنون ازبین رفته است رهبران واشینگتن و مسکو حاضر بودند تا وقتیکه هدف مداخله سوریه‌تلاش برای بازگردانیدن اوضاع بحال عادی و پایان دادن به زدو خورد های مسلحانه طرف‌های درگیر باشد . وروددسربازان سوری را به‌خاک لبنان ندیده بگیرند . در نخستین روزهای ورود واحد های سوریه بدمشق که اوضاع‌روبه آرامش گذاشت این امیدواری را که بزودی‌یک‌راه حل سیاسی برای بحران لبنان پیدا خواهد شد تایید میکرد .

اما از هنگامی که نیروهای مناطق جبل‌لبنان وحومه بیروت را لگدکوب میکنند و بقول خبرگزاری ها سیل خون باشدت بیشتری‌جریان پیدا کرده وضع عوض شده است .بی‌شک اگر سوریه بخواهد درصدد سرکوبی کامل مخالفان خود برآید نبردهای مرگبارتری روی خواهد داد. از سوی دیگر سازمان مقاومت فلسطین وترقیخواهان لبنان اکنون جنبه جدی تری بخود گرفته‌اند و همین امر سبب شده است که‌سوریه نتواند در مداخله نظامی در لبنان موفقیت‌قاطعی بدست بیاورد . عوامل وانگیزه های دیگری نیز رهبران شوروی راوادار کرده در برابر دمشق روش جدی‌تری پیش گیرند . پس‌از تغییر سیاست مصر نسبت به شوروی و بهبود موقع آمریکا در خاورمیانه چپگرایان لبنانی و فلسطینی های سازمان مقاومت فلسطین متحدان اصلی شوروی در منطقه بشمار میروند .

درچنین شرایطی مسکو باید در برابر روش سوریه آنطور که خواست سازمان آزادی‌بخش فلسطین و همه دوستانش در جهان عرب میباشد سیاست خشن تری پیش گیرد و دربرابر عملیات نظامی دمشق در لبنان که باکمک تانکها و توپها و هواپیما های ساخت شوروی انجام میشود بیش‌از پیش از رهبران بعثی سوریه فاصله بگیرد.آلکسی‌کاسیگین نخست وزیرشوروی درجریان سفر اخیرش در خاورمیانه عملیات سوریه را در لبنان بطور ضمنی تایید کرد امادر اعلامیه‌ای که پایان دیدار از بغداد بارهبران‌عراق امضاء کرد تایید نمود که ملت لبنان میتواند بمتهایی اختلافات موجود را حل کند واین به آن معنی است که نیازی بمداخله سوریه در لبنان نبوده است در اعلامیه‌ای که در دمشق امضاء شد باین مطلب اشاره‌ای نشده و دو طرف تنها علاقه خود را به حفظ تمامیت و استقلال و حاکمیت لبنان تایید کردند.

شوروی همچنین اعلام داشته است در صورت بین‌المللی شدن جنگ لبنان خود را از ماجرا کنار نخواهد کشید. شوروی پیوسته در اختلافات خاورمیانه باین مسئله اشاره‌میکردولی این بار فعلا به تقویت ناوگان جنگی خود در مدیترانه دست زده است در حال حاضر شماره واحد های ناوگان شوروی در مدیترانه دست‌کم از لحاظ کمیت پنج برابر ناوگان آمریکا است .

پس‌از ابتکار پرزیدنت ژیسکاردستن درباره احتمال مداخله فرانسه در لبنان تعداد واحدهای نیروی دریایی فرانسه درمدیترانه نیز افزایش یافته است . اگر بیروت نتواند یک راه حل فوری برای بحران لبنان پیدا کند خطر درمنطقه بیش از پیش افزایش خواهد یافت .**خبرگزاری فرانسه**

آیا کنفرانس سران بازار مشترک شکست خواهد دید؟..

تازه‌ترین کنفرانس سران دولتهای عضو بازار مشترک اروپا، در مارس پیش در بروکسل چنان بی‌ثمر بود که یک وزیر امور خارجه درباره آن گفت: هرقدر که ما بیشترباهم صحبت میکنیم کمتر به توافق میرسیم. تاکی سازمان ماميتواند در برابر چنین وضعی ایستادگی‌کند؟

اگر کنفرانس وزیران امور خارجه نه‌کشور عضو بازار که در لوکزامبورگ تشکیل شده موفقیه ایجاد تحولی مثبت نشود مسلما کنفرانس سران بازار که قرار است روز ٤ژوئیه (۳۱ تیر) در بروکسل تشکیل شود منجر به شکست خواهد شد. از لحاظ نظری وزیران امور خارجه نمی‌بایست این روزها اجلاسیه داشته باشند. دلیل تشکیل این اجلاسیه که در کاخ مجلل صنعتگران در لوکزامبورگ برگزار میشود، ادامه بن‌بست در زمینه انتخابات مستقیم برای تاسیس مجمع پارلمانی بازار مشترک اروپاست .

اگر قرار باشد چنین انتخاباتی تا ماه مه پاژوئن ۱۹۷۸ برگزار شود تصمیم درباره آخرین موعدی که باید برای برگزاری این انتخابات مورد موافقت قرارگیرد، در اجلاسیه سران بازار در ماه ژوئیه باید اتخاذ شود اما در حال حاضر وزیران امور خارجه بازار باید به مصالحه‌یی در زمینه‌تعداد نمایندگان منتخب مجمع پارلمانی بازار و طرز تقسیم کرسیها را بین دولتهای عضو بازار تن بدهند.

آنها چنین کاری نکرده‌اند وطی‌شش جلسه‌یی که‌تابحال تشکیل داده‌اند فقط موضوع را به بحث گذارده‌اند و در باره‌اش صحبت کرده‌اند تنها نتیجه این بحث‌ها اضافه کردن تعداد فرمولهایی است که براساس آن باید تعداد نمایندگان مجمع را محاسبه کرد و در باره نحوه تقسیم کرسیها را تصمیم گرفت. دست‌کم شش جلسه دیگر هم باید بحث شود تاجنبه‌های دیگری از موضوع را بررسی کرد.

واقعیتهای اصلی این معارضه اکنون کاملا شناخته شده‌اند. کشورهای بزرگتر عضو بازخواهان آنند که تعداد نمایندگان هرقدر ممکن است با تعداد جمعیتهای ملی نسبت نزدیکتری داشته باشد واین موضوع از لحاظ کشورهای کوچک تاکم جمعیت بازار، مورد اعتراض است به عبارت‌دیگر این پیشنهاد فرانسه که تعداد نمایندگان هر کشور به تناسب جمعیت آن کشور تعیین شود که با محاسبه فعلی ۱۶۸ کرسی خواهد شد- برای دیگران ونیز برای بریتانیا پذیرفتنی نیست زیرا،درصورت قبول‌این‌پیشنهاد اسکاتلند وولز کرسیهایی‌بیشتر از کشورهایی که جمعیت‌شان کم است خواهند داشت کنفرانس سران کشورهای عضو بازار در ماه ژوئیه ممکن است بصورت یک‌دادگاه پژوهش درآیدوبا چنین‌خصوصیتی بهپیشنهاد فرانسه رسیدگی کند.

در مورد سیاست انرژی هم بازار مشترک اروپاگرفتار بن‌بست است. درحال حاضر کشورهای عضو بازار، از دسامبر گذشته که سران آنها در رم اجلاسیه‌یی داشتند وطی آن بریتانیا ادعای خود درامنی‌برانرژوم داشتن کرسی‌جداگانه‌یی در کنفرانس معروف به «شمال- جنوب» در پاریس مطرح کرد تابحال پیشرفت چندانی برای رفع این بن‌بست‌نکرده‌اند.

چنین وضعی مسلما در کنفرانس اقتصادی غرب‌صنعتی که پرزیدنت فورد خواستار تشکیل آن در ژوئن جاری شده است تاثیر عمده‌یی خواهد داشت.

اکنون کوشش جدی بکار میرود که در کنفرانس لوکزامبورگ «کاستون ثورن» رئیس شورای وزیران لوکزامبورگ، و «فرانسوازاویه‌اورتولی» رئیس کمیسیون بازار راه مصالحه را باز کنند و نمایندگان فرانسه، بریتانیا - آلمان غربی وبریتانیا را بتوافق نهایی راضی کنند.

این کنفرانس شاید در اصل به‌منزله آزمایشی واقعی باشد برای آن که معلوم شود آیا دولتهای عضو بازار مشترک اروپا میخواهند تسلیم نظرات عمومی شوند یا منحصرا در اندیشه منافع ملی خود هستند؟

از: گاردین

کم مانده بود فورد ، بخت نامزدشدن‌را ازدست بدهد

کارتر، فاتح قلوب دموکرات‌ها

★ در یکی‌از مراسم یهودیان آمریکا ،جیمی کارتر «یاموالکا» کلاه مخصوص آنهارا بر سر گذارده و سخنرانی میکند : بدون رضایت یهودیان راه یافتن به کاخ سفید ، امری محال است .

انتخابات مقدماتی بعنوان مرحله پیش‌درآمد مبارزات مستقیمی که بعد بین مدعیان مقام ریاست جمهوری از دو حزب بزرگ امریکا انجام خواهد گرفت - بهتر ازآنچه که اغلب خرده گیران نظام انتخاباتی امریکایی پیش‌بینی کرده بودند . بانجام رسیده است .

انتخابات مقدماتی‌در سطح ایالات متحده‌امریکا همه‌مسائل را حل و فصل نکرده اما در عوض تمام افراطیون را به استثنای رنالدریگان از میدان مبارزه خارج ساخته وتکالیف روشنی برای آنان بوجود آورده است . از برکت انتخابات مقدماتی قدرت‌تصمیم گیری‌بار‌دیگر بمردم‌امریکابازگردانده‌شده است و شاید از همه اینها مهمتر شخصیتی جدید و خیره کننده را در وجود جیمی‌کارتر - فرماندار سابق ایالت جیورجیا به امریکائیان شناسانده است .در پایان کار هنوز هم احساسی از نارضایی از آنچه که به صورت نتایج‌انتخابات مقدماتی نصیب امریکا شده است در این کشور برای اشخاص و برای محافل گوناگون وجود دارد هیچیک ازمدعیان ریاست جمهوری‌چنان مبارزه‌انتخاباتی‌ای نداشته است که لشگر عظیم طرفدارانش همچون سیل - سراسر کشور را درنوردند.

فورد - رئیس جمهوری کنونی امریکا - در مرحله میانی انتخابات مقدماتی چیزی نمانده بود که شانس انتخاب شدن از طرف‌جمهوریخواهان رادرهمان زمان از دست بدهد اگر در جهل ریگان در زمینه مسائل سیاست خارجی و یا احتمالا شیوه عوامفریبی وی تخفیفی حاصل شده باشد - بدون شک دلیلی‌جز انصراف وچشم‌پوشی داوطلبانه‌ف- ر نداشته است حتی جیمی‌کارتر باوجود فتحی که در میان دموکرات ها نصیب ری‌شده- این پیروزی را بدون منتفاد گردن حزب دموکرات بدست آورده است .

اما تردید نمی‌توان داشت که‌و، به‌آسانی موفق گردیده قلوب اکثریت دموکرات هارا فتح کند .

در نتیجه تمام‌این ملاحظات اکنون احساس آسودگی خاطر بوجود آمده که ازفکر پایان یافتن مرحله تعیین‌کننده در تجارب انتخابات مقدماتی سرچشمه میگیرداما بهیچوجه احساسی که حکایت از شعفی واقعی کند در کار نیست‌برای ناظری که نگاهش رابه منظره کنونی در صحنه سیاست و مبارزات انتخاباتی امریکا می- اندازد - گریزتن از احساس این سرگشتگی محال است که بطور اکثریتی بزرگ از امریکائیانی که میتوانستندرای بدهند ابدا اعتنایی‌به جنگو ستیز کاندیدا ها در مرحله انتخابات مقدماتی نکرده‌اند و هنوز هم وعده میدهند که در باره انتخابات ریاست جمهوری امریکا بعدا زحمت فکر کردن بخود خواهندداد

بیش‌از دو سوم از تمام کسانیکه واجد شرایط قانونی برای رای‌دادن بودند در ایالات امریکا متحمل‌این‌زحمت نشدند که برای رای بپای صندوق ها بروند. تعداد اینان چنان زیاد است که از روبرو شدن با آنها درهر گوشه‌ای از آمریکا نمیتوان احترازکرد حتی مردجذابی مانندجوزف الوتو، شهردارسان‌فرانسیسکو گفته است کموی بقدری‌گرفتار مسائل شهر خودش بوده‌که هرگز مجالی نیافته است تا بتواند به انتخابات ریاست جمهوری امریکا فکر کند .

باین حساب در انتخابات امسال امریکا دو سطح کاملا متفاوت را باید از یکدیگرتمیز داد . در یک سطح طرفداران سیاسی کاندیداها و احزاب خبرنگاران - آمارگران متخصص در کشف گرایش های فکری مردم امریکا وتمام هموطنان ذیعلاقه‌ای قرار گرفته‌اند که‌حرکت کاندیداهای ریاست جمهوری و آمار های نتایج انتخابات مقدماتی ایالات متحده رادنبال میکنند درست به همانگونه که هواخواهان یک تیم ورزشی برای تماشای استراتژی و تاکتیکها و شخصیت های تیم محبوبشان علاقه نشان میدهند .

اما سطح دیگرسجای همان اکثریت بزرگ «هموطنان» امریکایی است که قبل از هر چیز در بند امور و مشغله زندگی های شخصی خویشند که یا نمیدانندو یا نمیخواهند بگویند که باید در باره ریگان وکارتریا فورد و یاهمفری چگونه فکر کنند . این‌اکثریت رای‌دهندگان بالقوه (ونه‌بالفعل) به‌مامیگویند که‌منتظرند بازیها خاتمه یابد و تنها آن وقت تصمیم بگیرند که چه کنند و طرفداری از چه‌کسی رادر پیش گیرند . درسطح طرفداران- یعنی رای‌دهندگان بالفعلی که تصمیم خود را گرفته‌اند و روشهای خودرا برگزیده‌اند صرفنظر از اینکه چه روشهایی را در محاسبات سیاسی خود مورد استفاده قرار داده باشند کارتر مردی است که تاکنون چهره حاکم ومتفوق‌میدان‌مبارزات‌انتخاباتی بوده است. او احتمالابهترین چهره‌ای است که میتوان‌روی پیروزیش نه تنها برای برنده شدن درکنوانسیون ملی‌حزب دموکرات امریکا بلکه برای شکست دادن جرالد فورد یا رنالد ریگان(در صورت‌پیروزی این یا آن در کنوانسیون جمهوریخواهان شرط بندی کرد .

مرحله نهایی مبارزه‌ای که کارتر در پیش دارد مربوط به زمانی است که مستقیما در انتخابات ریاست جمهوری امریکا در پائیز آینده شرکت خواهد کرد - باین امید که پس‌از شکست دادن‌کاندیدای حزب جمهوریخواه (کمی - تواند فورد یاریگان باشد) به کاخ سفید برسد .

واقعیت نیز جز این نیست که هرقدر شما از واشنگتن دورتر بروید -خود رابا کارتر قدرتمندی روبرو خواهید یافت او پیروهیچیک ازسیاق های سیاسی مستقروریشه‌دار نظامی‌که خود یکی‌ازمحصولات آن است نیست . اما نفوذی که برتمام این سبق ها تحمیل میکند انکار نکردنی است .

در آخرین مرحله انتخابات مقدماتی کارتر حتی از رفتن به کالیفرنیا خودداری کرد - در حالیکه بسیاری از دشمنان وی در این ایالت اعترافمی- کنند که کارتر قادر خواهد بود که در انتخابات نوامبر آینده - کالیفرنیا از چنگ فورد یا ریگان خارج کند

از: هرالد تریبون

در پارلمان ایران

بازی «محدوده و غیر محدوده» اسباب زحمت مردم شده است!

علیرضا شفایی

سناتور وجیه‌الله فاضل‌سرجوئی میگوید: «بیشتر شکایات و مشکلات مردم ناشی از نقشه جامع شهر تهران و تقسیم آن به محدوده داخل شهر و محدوده پنج ساله و محدوده بیست و پنج ساله و حریم شهر است که با وضع محل و زندگی مردم سازگار نبوده و خودناراحتی های زیادی بوجود آورده است. بعنوان مثال درمنطقه ۱۱ شهرداری قطعه بسیار کوچکی بعرض ۵۰۰ یا ۶۰۰ متر جزء محدوده خدمات شهری قرار گرفته که ازمزایای شهری برخوردار است ولی اراضی و ساختمان ها وخیابان‌هائی بطول ۵ تا ۶ کیلومتر خارج ازمحدوده بوده و محروم از خدمات شهری است. پس از مسافتی مجددا یکی دو قطعه جزء محدوده درآمده ازمزایای شهری استفاده میکند و دوباره تامسافت ۲۰ کیلومتر که به حریم شهر کرج میرسد بعنوان محدوده بیست و پنج ساله درنقشه خارج از محدوده خدمات شهری قلمدادشده است. درحال حاضر محدوده اول تا پنج سال که خود هفت سال از آن میگذرد و محدوده دوم تا ۲۵ سال از خدمات ومزایای شهری محروم است و باجلوگیری از ایجاد ساختمان ونوسازی وتوسعه ساختمان های موجود برحسب احتیاج خانواده‌ها یعنی ۲۵ سال رکود در عمران و آبادی محل میباشد و ساکنان و مالکین خانه‌ها و اراضی این نقاط با داشتن احتیاج مبرم، ازحق مداخله در ملک خود ممنوع شده‌اند و باید ۲۵ سال ناظر عمران و آبادی اراضی داخل محدوده وخرابی املاک خارج ازمحدوده باشند».

تکرار ماجرای زمین های عباس‌آباد

دکتر محمدرضا عاملی تهرانی نماینده تهران درمجلس گفت:

«چند روز پیش عده‌ای از دهقانان میاباد بانگرانی یمن مراجعه کردند تابعنوان یك نماینده ملت دردل آنها رامنعکس کنم. آنها می‌گفتند ماموران آمده‌اند بما میگویند این زمینی که آباء واجداد تودر آن کشت میکردند، درجه ۴ است و ما باید آنرا به‌قیمت قبل از «سه» ازتو بخریم. وقتی میخواهند زمین را ازما بخرند به‌قیمت زمین قبل از «سه» می‌خرند ولی همین زمین‌ها رابعنوان زمین‌های درجه یك بما میفروشند». نماینده تهران گفت: درست ماجرای زمین‌های عباس‌آباد تهران دارد در مورد اراضی مزروعی میاباد تکرار میشود یك عده به ثمن بخس زمین‌ها رامی‌خرند وبعددریك گوشه دیگر بندوبساط خودشان رابرپا میکنند و آنجارا به‌قیمت های سرسام آور می فروشند ... نتیجه این «دادوستد» این که هنوز بسیاری از آنهائی که زمینهای زیرسد خودشان را معامله کرده‌اند پرونده‌شان مطرح است درحالیکه سدتمام شده است!

اینکه خرج مبلمان اطاق مدیر است!

علی‌اصغر مظهری رئیس کمیسیون اطلاعات وجهانگردی مجلس با اشاره به‌این که لایحه بیمه محصولات کشاورزی در مجلس آمده است گفت: «جان من این زودتر میخواستی، حالا چرا... »

«حالا که من افتاده‌ام از پا چرا ؟»

مظهری افزود: «لایحه بیمه محصولات کشاورزی رابا ید وقتی می‌آوردند که ماهنوز گرفتاری‌های موجود رادرامر کشاورزی نداشتیم. این لایحه می‌بایست وقتی مطرح میشد که فرآورده های کشاورزی پاکمبود مواجه نبود... بموجب این لایحه بیمه محصولات کشاورزی به‌شرکت بیمه واگذارشده والبته شرکت بیمه هرکار خودش شرکت موفقی بوده است ولی من نمیدانم باپنج میلیون تومان سرمایه‌ای که برای شرکت پیش‌بینی کرده‌اند اگر مطابق فرمول معمول دستگاه های دولتی که سهمیه مبلمان وساختمان نو مقدم برهر امری است وتازه مد شده که مبلمان راازخارج میاورند، این پنج میلیون تومان فقط خرج تزئینات اطاق مقام مدیریت خواهد بود. چطور باپنج میلیون سرمایه ماقدم به‌عرصه بیمه محصولات کشاورزی میگذاریم؟»

چرا مردم رشت کوچ میکنند ؟

محمود تقی‌زاده منتظری نماینده رشت از کوچ همشهریانش به شهرهای مختلف برای نمایندگان حکایت کرد و گفت: هم‌اکنون تعدادقابل ملاحظه‌ای ازساکنان پایتخت را اهالی شهر رشت تشکیل میدهند که به‌لحاظ کمبود های محل به‌مرکز روی آورده‌اند. کوچ همشهریان چه بسا مشکلات اجتماعی و اقتصادی برای شهر رشت بدنبال دارد. وجود فقط ۳ الی ۴ خیابان قدیمی جوابگوی ترافیك سنگین شهر نیست. شهر رشت ازنظر خط کمربندی، فاضلاب، کشتارگاه وآب آشامیدنی واقعا در مضیقه است. برای جوانان شهر زمین وسالن ورزشی بحد کافی وجود ندارد.

نماینده رشت خبرداد که تاکنون حتی از تسطیح زمین های دانشگاه گیلان خبری نیست تاچه‌رسد به‌احداث ساختمان های آن، در حالیکه قرار بود دانشگاه گیلان برای سال ۲۵۳۶ـ دانشجو بگیرد.

زمزمه در شهر

مرضیه بیاد «عارف» و «شیدا» میخواند

پنجشنبه شب وجمعه‌شب این هفته، برای دومین بار صدای دلنواز «مرضیه» در سالن بزرگ تالار رودکی طنین می‌افکند.

درین دوشب که عنوان «شب عارف و شیدا» را خواهدداشت، مرضیه‌همراه با ارکستر سازهای ملی به رهبری فرامرز پایور، آثار دو چهره جاودانی هنر، «عارف» و «شیدا» را عرضه خواهد کرد.

برنامه قبلی مرضیه با عنوان «شب رهی» اجراء شد و با آنکه قرار نبود از یك‌شب تجاوز کند، چنان استقبال شورانگیزی از مرضیه بعمل امد که‌بخاطر احساسات‌مردم، تالارروکی دوشب ان برنامه را تمدید کرد و هر سه شب مرضیه درخشید.

ای بت چین، ای بت چین، ای صنم...

آقا مهدی و اتل و عیال

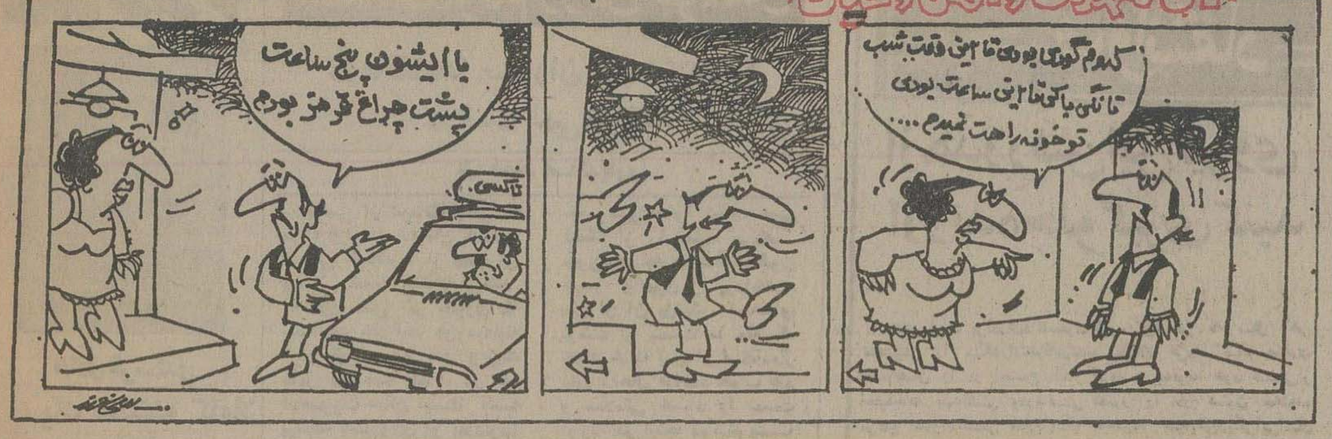

«پورنك» درلندن توی نخ هموطنان میرود !

پورنگ

هوشنگ پورنگ ـ گزارشگر و نویسنده مطبوعات ـ از سال قبل که دفتری درلندن تاسیس کرده و قسمی از وقت خود را به راهنمائی مسافران و بیماران ایرانی در «بلادانگلیز» اختصاص داده بگهایش در تهران است و بای دیگرش در لندن.

پورنگه در مطالعه حالات مردم استعداد خاصی دارد و باصطلاح خیلی خوب توی ذهن اشخاص میرود. از همینرو درباره حالات و روحیات ایرانیانی که به‌لندن میروند نکته‌های شیرینی کشف و جمع‌آوری کرده است. بگفته «پورنگ» اگر کسی بخواهد ایرانیان را در لندن بشناسد، کافی است جلوی فروشگاههای معروف خیابان «اکسفورد» بایستد و نظاره کند. قیافه و حرکات ایرانیها در بین انبوه مشتریانی که از فروشگاه خارج میشوند کاملا مشخص و متمایز است. آنها در حالی که بسته‌های متعددی بدست دارند چیزی را مثل «دعا» زیر لب زمزمه میکنند و اگر نزدیکتر بروید و دقت کنید، متوجه میشوید «فکر» آنها چیزی جز ضرب و جمع کردن و محاسبه پوندبه‌ریال و ریال به پوند نیست:

ـ بیست تا ده تومن، دویست تومان ... بیست سه تا، شصت تا، آنهم دویست تا میشه دویستو شصت تا ...!!

نگار

بدنیست بدانید، قبل از پورنگ» برادر او «فریدون نگار» ـ شاعرمعروف ـ رخت به لندن کشیده و در آنجا مقیم شده است. «فریدون» پر در آبارتمان خود درلندن یك آگهی کوچك چسبانده و از رفقا خواهش کرده است قبل از ساعت ۸ شب مزاحمش نشوند. چون مشاغل جزو آن دسته از مردم است که روزها می‌خوابند و شبها کار میکنند...

طلوع سلطنت دودمان افتخارآفرین پهلوی، نورامیدی بود که درفضای میهن ما تابید،
بیش از ۵۰ سال گذشت که ایران عقب افتاده آنروز، به ایران پرتوان و قدرتمند امروز
تبدیل شده این پیروزی شگرف و تحسین انگیز را به طراح کبیر انقلاب
شاهنشاه آریامهر
تهنیت می گوئیم.
مدیرعامل شرکت حمل ونقل بین المللی
حمل کالای ایران و ترانس آسیان مامبورگ هوشنگ کاشانیان

گروه فرهنگی هدف
کلاسهای تابستانی و تقویتی و تجدیدی
دوره راهنمائی ـ نظری ـ پنجم وششم طبیعی و ریاضی رادر محلهای زیر دایر میکند:
۱ـ دبیرستان شماره ۱ ـ خیابان امیریه ـ خیابان البرز
تلفن ۶۴۶۳۴۷ ـ ۶۶۶۷۱۲
۲ـ دبیرستان شماره ۳ ـ خیابان ژاله ـ کوچه فلاح
تلفن ۳۶۱۰۸۰
۳ـ دبیرستان شماره ۴ ـ خیابان شاه بالاتر از فروشگاه
بزرك ایران تلفن ۶۴۷۸۵۲
توجه: کلاسهای مخصوص دختران در روز های جداگانه تشکیل خواهدشد. کلاسهای تجدیدی چهارم متفرقه طبیعی و ریاضی پسران و دختران مصر ها در همان محلها تشکیل میشود. نام نویسی همه روزه صبح ها از ۸ تا ۱۲ وعصر ها از ۵ تا ۸ شروع کلاسها از ۱۵ تیر ماه ۲۵۳۵. ۸ـ۴

هفته اطلاعات
مسابقه بزرگ
ایرانی، ایران را بشناس
بمناسبت آغاز نیم قرن دوم انتشار روزنامه اطلاعات

۱ اعزام دو نفر به خاور دور بمدت ۲۱ روز
با پرداخت ۱۲۰،۰۰۰ ریال نقد برای خرید

۲ ۵۰ عدد سکه دو و نیم پهلوی طلا
برای ۵۰ نفر

۳ ۵۰ بلیط رفت و برگشت هواپیما
به مشهد
یا هر نقطه از ایران

با جوایز ارزنده و جالب:

مسابقه حاوی ده سئوال خواهد بود و کسانیکه مایل به شرکت در آن باشند از پنجشنبه ۳ تیر تا چهارشنبه ۹ تیر به ویژه نامه‌های ۲۸ هزار روز تاریخ ایران و جهان که ضمیمه روزنامه اطلاعات منتشر میشود مراجعه خواهند نمود

ما از شما دعوت میکنیم برای شرکت در این مسابقه عظیم و اطلاع کامل از شرایط آن به هفته اطلاعات مراجعه کنید.

گروه تورهای ایران
همسفر شما، درکشت های تابستانی
برای پیوستن به تورهای ما
به آژانس مسافرتی
ارسی
مراجعه کنید.
خیابان سپهبد زاهدی خیابان سپند تلفن ۹۰ـ۸۹۳۰۸۶

طنز روز

هادی خرسندی

یک مسئله کاملا پلیسی

دفترچه‌های بیمه درمانی، خودش خیلی ارج و قرب داشت که حالا تقلبی‌اش را هم درست کرده‌اند. حکایت همان باباتی است که‌نشسته بود بشکل تقلبی درست میکرد.

برای بدام انداختن‌عباس قدیمی، جاعل دفترچه‌های بیمه درمانی، یکی از ماموران اداره آگاهی، با لباس مبدل، خودش را به عنوان مریض به او معرفی کرده و پول‌داده ودفترچه را گرفته.

مامور اداره آگاهی، برای اینکه از جعلی بودن دفترچه، مطمئن شود آن را برداشته و به درمانگاه تخصصی رفته وآقای‌پزشک درمانگاه، برای معاینه او، وقت تعیین کرده است. به این ترتیب ماموران تجسس اداره آگاهی، عباس قدیمی را دستگیر کرده‌اند و در خانه او، تعداد زیادی از این دفترچه‌ها، پیدا کرده‌اند.

و اما، شنونده عزیز! حالا که بنده، خبر روزنامه را مو به مو برای شما تعریف کردم، حدس بزنیدکه جانی‌دالر از کجا فهمید که آن دفترچه، تقلبی است؟!

همانطور که در خبر آمده بود، مامور آگاهی دفترچه را پیش پزشک درمانگاه‌برده و آقای دکتر هم به او وقت داده است. بله شنونده‌عزیز نکته همینجاست! چونکه اگر آن دفترچه، تقلبی‌نبود، متصدیان درمانگاه، با یک لگد، صاحب دفترچه‌را به بیرون از درمانگاه پرتاب کرده بودند. جانی‌دالر، از همینجا فهمید!

مشکلات مردم از زبان خودشان

درمانگاه‌ها بیماران بیمه شده را درشب نمی‌پذیرند

از: احمد اسفندیاری

بعضی از درمانگاههائی که طرف قرارداد سازمان خدمات درمانی هستند، از پذیرش بیماران شبانه امتناع میکنند. به این معنی اگر بیماری که بیمه‌است بخواهد موردمعاینه قرار گیرد، باید حق ویزیت کامل پرداخت کند، در غیر اینصورت ممکن نیست که پزشک به‌مداوای او بپردازد!

دوستم تعریف می‌کرد که جمعه شب ساعت ده به‌منزل رفتم و ناگهان متوجه شدم که حال دختر پنج ساله‌ام بسیار بد است، آنچنان که تب شدیدی همراه با گلودرد وی را آزار میدهد. هراسان او را به درمانگاه ژاله بردم، اما پزشک نگهبان گفت مریض‌بیمه را هنگام شب معاینه نمی‌کنیم! هرچه خواهش و تمنا کردم که حال فرزندم بد است و نمی شود او را به درمانگاه‌دیگری رساند، قبول نکرد و با عصبانیت فریاد زد که مریض بیمه‌ای را نمی‌پذیریم. بناچار بچه را بغل زدم و به‌درمانگاه سوم‌اسفند درمیدان بروجردی بردم. اما در آنجا هم پزشک بیمه همان حرفرا تکرار کرد، و افزود: درصورتیکه مایل باشید که بیمارتان بطور خصوصی مداوا شود، همین لحظه او را معاینه می‌کنم. چون‌هیچ چاره‌ای‌نداشتم قبول کردم و پول را پرداختم. پس از آن پزشک نسخه‌ای نوشت و بدست ما داد که خوشبختانه پس از استفاده‌از دارو، حال فرزندم خوب شد و سلامتی خود را بدست آورد. در اینجا دوستم با تاسف گفت معلوم نیست که این دستور سازمان خدمات درمانی است که بیمار بیمه را در شب معاینه نکنند، یااینکه پزشکان بیمه خودسرانه‌دست به چنین عملی می‌زنند.

اگر این دستورالعمل از طرف سازمان مذکور صادر شده باشد درواقع به‌این‌معنی است که شخص بیمه‌شده حق ندارد شب‌هنگام مریض شود و اگر وضع جسمانی او هرقدر هم که بد باشد، باید تا صبح انتظار بکشد!

من پاسخی در مقابل‌سئوال او نداشتم و فقط افسوس خوردم که چرا بعضی از پزشکان تا این حد به ماديات فکر می‌کنند و تحت هیچ شرایطی حاضر نمی‌شوند سلامت مریض را به پول ترجیح دهند.

همسرم داشت از دست میرفت وهیچکس بمن جوابی نمیداد

از «خ- س»

پس از آنکه اطمینان یافتم بیمارستان «آ» نیزبیماران‌خدمات درمانی را می‌پذیرد، بلافاصله عیال را که از درد آپاندیس رنج می‌کشید به آنجا بردم، وای‌کاش نمی‌بردم. زیرا پس از ورودمابه آنجا آنچنان برنامه‌هایی بمرحله اجرا درآمد که جان‌سالم ازچنین محیطی به خارج بردن جزو آرزوهای اصلی حقیر شد.

بهر صورت پس از آنکه مدتها از وقت ما صرف تماشای رژه رفتن عوامل و کارکنان‌بیمارستان شد، سرانجام عیال را به‌اتاق عمل بردند و متجاوز از چهل دقیقه او را جلو آنهمه آلات‌و ابزار جراحی به انتظار رسیدن دکتر بیهوشی نشاندند.

ضمنا این راهم عرض کنم‌که بمجرد بردن ایشان به‌اتاق عمل، آمپولی‌به رگش زدندتابه‌اصطلاح روحیه‌اش تقویت‌شود و آمادگی بیشتری برای عمل بیابد. هنگامی که انتظار بطول انجامید و من به اعتراض برخاستم،گفتند: آقای دکتر به ترافیک سنگین برخورد کرده است.

پرسیدم: نمیشد بیمار دراتاق بیماران بماند تا دکتر برسد؟در برابراین‌پرسش، پاسخی‌نشنیدیم، که نشنیدیم!

بهرحال، سرانجام دکترآمدو عملی که حداکثر نیمساعت طول نمی‌کشد، از ساعت ۸ شب تا ساعت ۱۰و۱۰ دقیقه بطول انجامید وتنها کسی که بعبده کلافه شده لبخندی‌زد، دکتر جراح بود که خبر خوب عمل شدن عیال را به من داد.

وقتی او را به‌اتاق سه نفره آوردند پیر زنی ۷۰ یا ۸۰ ساله در کنار تخت او داشت با مزرانیل دست و پنجه نرم میکرد که ناگهان بیمار دیگری را روی تخت پهلوئی سرازیر کردند، و چون کسی همراهش‌نبود ازدم در پرتش کردند روی تخت اولی که ساعتها سرش آویزان و خودش در حال افتادن بود.

از زنم غافل شدم تا آن‌بیمار بزمین نیفتد، که حرکات وسرو صدای عیال مرا متوجه خود کرد. زیرا داشت بهوش می‌آمد وساعت هم ۱۲ شب را نشان میداد. به سرپرستار بخش مراجعه کردم واو را در حالی دیدم که تلفن را روی‌زانوانش نهاده و پاها را به پیشخوان جلو تکیه داده بود، مشغول‌حرف زدن با موجودی عزیزتر ازبیمار بود! وقتی به او گفتم که باید سرم‌را وصل کنند،چنان قیافه‌ای گرفت وحرکتی کرد که هیچ‌چیز به جز چند کلمه آلمانی بگوشم نخورد. آخر قیافه او با آن موهای بور وچهره سفیدکمی از زنهای آلمانی نداشت.

دیدم داستان بازداشتگاه گلدیتس باردیگر دارد تکرار میشود. وباید راه فراری بیداکرد هنوز نجنبیده بودم که نگهبان آمد و در خروجی‌را نشانم داد.

به عرض رساندم که اول شب‌از من پرسیدند همراه بیمارم؟جواب دادم بله وبه حساب من پنجاه تومان نوشتند. بنابراین حالا چرا باید بیرون بروم؟ اماافسوس که این پرسش، پاسخی‌نداشت. بهرحال چند روزی بهمین ترتیب در بازداشت، نه ببخشید در بیمارستان گذشت‌تاروز مرخصی رسید.

وقتی صورتحساب را جلوی من‌گذاشتند دیدم بهتر است که خودم نیز بستری شوم. با وجود این پرسیدم: پس معنی سازمان تامین خدمات درمانی یعنی چه؟ مامور مربوطه‌جواب داد:

«المامورو معذور» با خود گفتم به «کی بگوییم، به کجا برویم، چه خاکی بسرم بریزیم؟ همه ما معتقدیم فساد،تنها دزدی، تقلب و ... نیست. بلکه اگرهر یک از ما وظایف خود رابنحوی انجام ندهیم، فاسد هستیم.بهر جهت هرچه تلاش کردم که مسئول اصلی رابیابم یعنی‌سرنخ را پیدا کنم که ببینم ابتدای نخ به کجا گره خورده است،موفق نشدم که نشدم!

حالا ماندمام متحیر، کجاست آن کسی که باید پاسخگو باشد؟ اما افسوس که جز «المامور و- معذور» کسی در برابرمن‌نیست. وقتی جامعه تحصیلکرده ما و بعضی از پزشکان و پرستاران‌ما این باشند، دیگر از سایرین‌چه انتظاری باید داشت؟ این تنها دردمن نیست، رنجی است که بارها گریبانگیر تکتک افراد این جامعه شده است که باید بهر طریق ممکن محو وریشه کن گردد.

آگهی فروش نوزاد وبچه ماهی علفخوار

سازمان تحقیقاتی شیلات ایران از تاریخ درج آگهی تا ۱۵ روز دیگر میتواند تعدادی نوزاد ماهی علفخوار و از ۱۵ تیر ماه جاری تعدادی بچه‌ماهی علفخوار از جنس آمورو‌سفید‌بطول ۳ سانتیمتر یا بیشتر در اختیار علاقمندان پرورش ماهی قرار دهد، ماهیهای تولید شده توسط این سازمان در برخی‌ازشرایط شمال ایران در سن ۱۹ ماهگی به ۷۰۰ر۰ کیلوگرم رسیده‌اند. طالبین نوزاد یا بچه ماهی می توانند مستقیما بسازمان‌تحقیقاتی شیلات ایران مراجعه و یا به نشانی صندوق پستی ۶۶- بندرپهلوی مکاتبه و یا با تلفن ۲۰۶۶- تماس حاصل نمایند. کلیه اطلاعات لازم در مورد پرورش این ماهی از طریق سازماز تحقیقاتی‌دراختیار علاقمندان قرار خواهدگرفت

بحث وانتقاد

ازهدررفتن این نیروی ارزنده جلوگیری کنید

مدتی است برادران‌دانشجوی‌گروه پزشکی که سال آخر تحصیلی را میگذرانندوقادرندبر پایان خرداد ماه جاری خدماتشان را در اجتماع آغاز کرده و به‌نوبه خود قسمتی‌از احتیاجات بهداشتی ودرمانی کشور را در شئون مختلف مرتفع سازند،ضمن اعلام‌اینکه حاضرند همدوش‌دیگرایرانیان شاهدوست ووطن پرست باجان و دل خدمت مقدس وظیفه را بگذرانند، معهذابا داشتن‌اعتقاد راسخ باین وظیفه‌ملی ومیهنی، همواره مطلبی راعنوان میکنند که تامل‌درآن ازسوی‌مجریان امور از هر نظر شایسته و سزاوار بنظر میرسد.

گروه مذکور که شامل دانش آموختگان رشته های پزشکی- دامپزشکی- دندانپزشکی و داروسازی است، همه ساله بعدازپایان تحصیل‌می‌باید بطور متوسط حدودشش‌ماه در انتظار باقی بمانند تابرای خدمت وظیفه احضار گردند، بطوریکه اگرپایان تحصیلات راخردادماه‌بحساب آوریم‌اواسط آذرماه بخدمت مقدس وظیفه اعزام می‌شوند.

وقفه ۱۸۰روزه درانجام خدمت این گروه که جمع آنها هرساله درسراسر کشوراز ۱۰۰۰ تا ۱۲۰۰ نفر هم متجاوز است نه‌تنهاموجب میشود که جوانان یادشده‌مدتها دربلاتکلیفی بسربرده وازنظر تامین مخارج زندگی آنهم بدون‌استفاده از مزایای دانشجوئی بامشکلاتی روبرو شوند، مملکت هم که‌دراین ایام باکمبود فوق‌العاده دانش آموختگان گروه پزشکی روبرو میشود، باداشتن چنین نیروئی ذخیره وکارآمد همچنان درمحرومیت باقی میماند.

بطوریکه بناچار برای تامین نیازمندیها دست بدامان دکترهائی در رشته های مختلف ازهند-پاکستان- فیلیپین- تایلند وغیره میزند که‌اغلب آنها همانطوریکه شاهدهستیم نه‌تنها درکار خود مهارت لازم راندارند، بلکه از نظرکیفیت نیز در درجات سوم و چهارم قرارگرفته‌اند.

بایك محاسبه عادی میتوان نتیجه گرفت چنانچه در همین مدت ششماه از چنین نیروئی عظیم استفاده لازم بعمل آید، باتوجه بساعات خدمات آنها میتوان سالانه کمبود وجود یکصد نفر از تحصیل کردگان گروه پزشکی را تامین کرد،و چون این مسئله همه ساله در حال تکرار است، بهمین نسبت صرفه‌جوئی مذکور از نظر خدمات درهر سال تمدید میشود.

در ملاقاتیکه باعده‌ای از این دانش آموختگان کارآمد داشتم، همشهریان گیلانی پیشنهاد جالبی را مطرح ساخته، اظهار میداشتند که حاضرند طی این مدت بانجام خدمت‌در زادگاه خود پرداخته وبکمك مادی رفاهی ومعنوی سازمان های مسئول، فعالانه در انجام خدمات بهداشتی ودرمانی‌یارو یاور هم‌میهنان باشند که مسلما اجرای این پیشنهاد بوجه نیکو ورضایت‌بخشی میتواندبرای همه‌داوطلبان‌در سراسر کشور عملی گردد.

بدیهی است چنانچه اجرای این پیشنهاد بدقت وبادر نظر گرفتن همه جوانب امر صورت گیرد وانجام آن لااقل برای‌داوطلبان همه رشته‌های نامبرده بطوریکسان جامه‌عمل بپوشد، راه‌حلی بمنظور استفاده صحیح وکارساز از چنین نیروی خلاق بوجود خواهد آمدو در غیر اینصورت نکته‌مهم اینستکه حتی‌الامکان فاصله بین پایان تحصیلات گروه پزشکی باهنگام احضار بخدمت وظیفه، کوتاه و هرچه‌بیشتر کوتاهتر بشود.

حرف‌هایی از آنسوی سیم!

مشکلات خود را با «اطلاعات» در میان بگذارید:

تلفن: ۳۲۸۲۷۷ هرروز باستثنای (پنجشنبه ها) ازساعت‌شش‌تا هشت‌ونیم بعدازظهر

★دکترناصر گروسیان‌صحبت می‌کند

در خیابان سلطنت آباد، گلستان چهارم یکی ازچراغهای تیر برق اتصالی پیدا کرده و مرتبا خاموش روشن می شود. تاکنون چندین بار به سازمان برق منطقه‌ای تلفن کرده‌ایم، اما ترتیب اثری نداده‌اند.

★من خانم نوروزی هستم

خیابان هشت متری کاوش در مهرآباد جنوبی تبدیل به زباله‌دانی شده است، با فرا رسیدن فصل تابستان پشه و مگس زیادی در این محله‌جمع می‌شوند وباعث مزاحمت اهالی میگردند.

امیدواریم مسئولان امر نسبت‌به نظافت و بهداشت‌این خیابان بیشتر رسیدگی کنند.

★ آقا بنده قدرت یزدیان

اتومبیل من نمره شهرستان است و مدت سه سال است که‌آنرا خریداری کرده‌ام، اما برای تعویض نمره باید سه هزار تومان عوارض بپردازدم، چرا؟

★آقا من مستوفی هستم:

ساکنان بخش آشتیان از نظر آب و برق و نامنظم‌بودن وضع آموزش و پرورش در ناراحتی بسر می برند.

امیدواریم مسئولان امر نسبت به تامین رفاه بیشتر اهالی این بخش اقدامات‌لازم را معمول دارند.

★تقی‌اکبری صحبت می‌کند:

اداره نظام وظیفه سال گذشته اعلام کرده بود که افراد مشمول باید تا تاریخ ۱۵ر۱۱ر۵۴ خودشان را به حوزه نظام وظیفه معرفی‌کنند. اما مدتی بعد در روزنامه‌آگهی دادند که فعلا نیازی‌به معرفی مشمولان نیست و در دوره های بعد آنان به خدمت‌اعزام می‌شوند. بهمین علت تعداد زیادی از مشمولان به حوزه نظام وظیفه نرفتند. اما اخیرا اعلام شده است که این تعداد غایب محسوب‌شده‌اند. چرا؟

★ خانم مهناز ماهری و آقای غلامرضا قدرتی؛

بترتیب از خیابان ۱۲ منشعب از نظام آباد شمالی و کوچه گنجی در خیابان امیرآباد شمالی‌تقاضا دارند که مسئولان مربوطه هرچه زودتر این خیابانها را آسفالت کنند.

★سید علی ممقامی حرف می زند:

مزایا و حقوق کارمندان بازنشسته‌ای که مرحله دوم قانون استخدامی در مورد آنان اجرا نشده است، با کارمندان شاغل هیچ تناسب ندارد. امیدواریم اولیاءامور نسبت باین مساله توجه بیشتری کنند و بترمیم حقوق بازنشستگان بپردازند.

★الو، بنده یداله شریف:

تقاضا می‌کنم به کسانیکه می‌خواهند به روزنامه آگهی ترحیم یا تسلیت بدهند، تذکر دهید نام خانوادگی خود را کامل‌بنویسندتا‌اشکالی از نظر تشابه اسمی پیش نیاید.

اقتراحی درباره مسأله روز

خطر مرگ، باکاغذ بازی اداری از بین نمیرود!

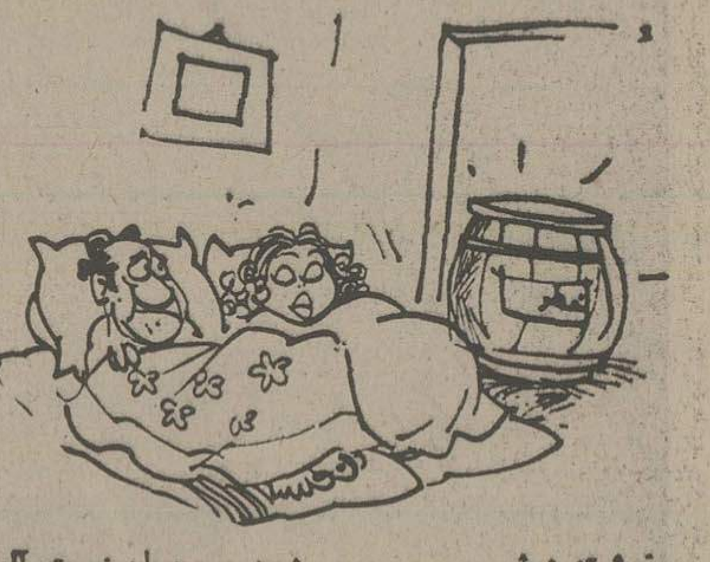

نوشته: ش

در گوشه و کنار کشور و ازجمله در تهران مدتی است معمولا برای لوله‌کشی گاز از وسیله‌ای استفاده می شود‌بنام رادیولوژی صنعتی که در آن از کپسول های حاوی مواد رادیو اکتیو بهره برداری می کنند.

بنابر این نگهداری، نقل و انتقال و استفاده از این کپسول ها در کشور های پیشرفته ومترقی تابع مقررات و ضوابطی است که پس‌از مدتها مطالعه‌و آزمایش،توسط متخصصان و دانشمندان‌تدوین شده و بصورت اصل مسلمی درآمده است که رعایت آن برای موسساتی که‌باین فعالیت اشتغال دارند الزام‌آور است. تا آنجا که من اطلاع دارم‌این کپسول ها با نظارت و اجازه سازمان های ذیربط‌و ذیصلاح دولتی وارد کشور می شود و نگهداری آن در انبار هـای مخصوصی که دیوار های‌آن از بتون و یک ورقه ضخیم سرب پوشیده شده است، انجام می‌شود. از طرفی برای جابجا کردن و حمل‌و نقل آن از ظروف مخصوصی که عایق اشعه رادیو اکتیو و کاملا مطمئن است استفاده می‌گردد و تعداد آن از روز ورود به کشور و تحویل به موسسه‌ای که این کپسول ها را مورد استفاده قرار میدهد، دردفتر مخصوصی ثبت و ضبط و هفته به هفته وسیله بازرسان مخصوص کنترل می شود تا احیانا مفقود نشده و یا در صورتی که بعضی از آنها غیرقابل استفاده تشخیص‌داده شد، با شرایط خاصی‌معدوم گردد. درهر حال استفاده از این کپسول ها تابع ضوابطو اصول خاصی است تا از مخاطرات و خسارات ناشی‌از اشعه مرگبار‌رادیو اکتیو پرهیز شود و محیط زیست آلوده نگردد. ما از تکنولوژی‌جدید برای اطمینان‌ازکار لوله‌کشی گاز استفاده می‌کنیم اما‌متاسفانه با شرائط و ضوابط آن‌کاری نداریم.

بهرحال غرض از ذکر این مقدمه این بود که چند روز قبل اطلاع حاصل شد تعدادی از این نوع‌کپسول های‌مرگبار توسط یک شرکت پیمانکاری در حیاط‌طبقه اول ساختمانی که محل‌سکونت من وخانواده های دیگری‌است، ذخیره‌شده و مورد استفاده قرار می‌گیرد. با سوابقی که از گمشدن یک کپسول متعلق بهمین شرکت داشتم طبیعی بود که نگران شدم. خصوصا اینکه دراین ساختمان چند کودک‌خردسال زندگی می کنند که در مقابل اشعه رادیو اکتیو بسیار حساس و در مخاطره هستند.

از این‌رو باوجود کسالت‌شدید به محل سازمان محیط زیست واقع درخیابان ویلای شمالی رفتم و بعداز خواهش وتمنای زیاد موفق شدم با مسئول سازمان ملاقات کنم و جریان رابا او درمیان بگذارم. ایشان با خونسردی تمام گفت: شرحی بنویسید تا رسیدگی شود.» درحالي که لازم بود باین مساله‌هرچه سریعترتوجه کنند و همان لحظه متخصصی را موظف سازند تا در این مورد مطالعه و اقدام کند. اما با این ترتیب من مطمئن هستم که هیچگونه‌اقدامی صورت‌نمی گیرد و این مشکل بزرگ در لابلای کاغذ بازی اداری‌ازیاد میرود. جای تعجب استکه اداره حفاظت از محیط‌زیست از وجود دود سیگار در شهر گله دارد و آنرا کمک به آلودگی شهر می شمارد، اما مساله باین مهمی را که به زندگی و سلامت یک شهر بستگی دارد نادیده می گیرد!

چهل سال قبل درهمین روز

اسامی خانمهائی که‌بدریافت گواهینامه‌های آموزشگاه هنر نائل آمده‌اند

مه‌لقا خرازی در جشن سالیانه کودکستان حسنات عهده‌دار خواندن شعر «جوجه‌بلبل» بود که‌حرکات شیرین‌و آهنگ‌دلپذیرش جلب توجه حضار را نمود. ضمنا در نمایش تئاتر کودکستان فرهاد افشار رل امیر، مسعود میرقوامی رل پیرمرد باغبان و سعید ماجد رل شیطان را ایفا نمودند که فوق‌العاده جالب‌توجه واقع گردید.

در جشن سالیانه توزیع گواهی‌نامه‌های آموزشگاه‌هنر عصمت بانوان، که در محل آموزشگاه واقع در اداره صناعت با حضور تیمسار سرلشگر جهانبانی رئیس کل اداره صناعت‌بعمل‌آمد بانوانی که اسامی آنها ذیلا نقل‌میشود بهاخذگواهی‌نامه دورمقدماتی خیاطی نائل آمدند: فخری جزائری، مریم امیرکاسیهن، ایران کلهر، اختر بهاء الدین، ایران مهراوران، زهرا شاهنده، قیصر دیهیم، فخری دولت‌آبادی، مهرسیماسپاهی وکیلیان، مهری مستوفی، نوراعظم تاجبخش، مهرانگیز نجم‌آبادی، ایران فروغان، حشمت بزرگزاده، هیفا صفیهی، شوکت نیازمند، شمس‌اعظم تاجبخش، شمسی صولتی.

دوخت وبرش

اسامی بانوانی‌که دانشنامه دوخت و برش خیاطی به‌آنها داده شد: نجمه ملک‌آرا، عفت‌عزیزبیگلو، فخری‌جزائری، رقیه انتظامی، صدیقه فرنیا، ماسیما جهانسوز، عصمت‌ روحانی، ثریاانتظامی، توران ابراهیمی، نیره نیک‌آئین، والیه درخشان، افسر تقفی، گوهرتاج سرداری، توران اسفندیاری، زهرا شاهنده، انسیه پاشائی، خدیجه مقدم، شمسی ابراهیمی، نصرت درگاهی، ملیحه مهرمطهری، افسر منوچهریان، بتول تاجبخش، هائیده شیرین‌لو، اشرف مقتدر، منیعه نقیه.

گیرندگان جوائز

عصمت صادق شاگرد اول کلاس ۵ نقاشی. اخترتکین شاگرد اول کلاس اول‌نقاشی، عذرا مشیری شاگرداول‌کلاس پنجم مینیاتور، کلارا آبکار شاگرداول‌کلاس پنجم‌مینیاتور، رقیه خانم انتظامی شاگرد اول کلاس سوم خیاطی، فخری جزائری، شاگرد اول‌کلاس دوم‌خیاطی، ژاله قهرمانی‌شاگرد اول‌کلاس اول خیاطی، صدیقه فرنیا شاگرد دوم‌کلاس سوم‌خیاطی، مریم امیرکاسیهن شاگرد دوم کلاس خیاطی، اختر مستوفی شاگرد دوم کلاس‌اول‌خیاطی، نیره نیک‌آئین شاگرد دانشپایه پنجم مینیاتور.

شهامت پیش‌آهنگ

بطوریکه اداره معارف آذربایجان غربی اطلاع میدهد آقای غلامحسین دیلمقانیان پیش‌آهنگ رسدیک دانشسرای مقدماتی رضائیه مشاهده‌میکند که یک دستگاه درشکه با درشکه‌چی در مشهرچائی، در شرف غرق شدن میباشد مشارالیه فورا لباسهای خود را کنده و با حضور جمع کثیری خودرا به رودخانه مذکور انداخته با کوشش و جدیت مخصوصی درشکه‌چی و اسبها را نجات میدهد. پیش‌آهنگ مذکور براثر بروز این شهامت مورد تقدیر عموم واقع شده است.

صدور اعتبار نامه

درنتیجه‌خاتمه‌انتخابات‌سقزو تعیین آقای عبدالله‌افتخارناهید به‌نمایندگی دورمیازدهم تقنینیه از حوزه انتخابیه مذکور مشارالیه قبولی نمایندگی‌خود را به وزارت داخله اشعار و اعتبارنامه ایشان صادر و به مرکز ارسال گردیده است.

تاسیس شرکت

برای تجارت آهن آلات شرکتی در طهران خیابان سپه بنام شرکت صداقت تشکیل و شروع بکار نموده است.

نمایندگان خوی

تلگرافات واصله از خوی و مرند حاکی‌است که درنتیجه قرائت آراء حوزه انتخابیه خوی و مرند آقایان حمدالله بیات ماکو و محمدرضاپارسا حائزاکثریت بوده وبنمایندگی دوره یازدهم انتخاب شده‌اند.

«نقل از اطلاعات ۲۴خرداد ۱۳۱۶»

عکس روز

ششلول‌کشان تردست

درحالی که کشور ما آرام ترین و امن ترین مملکت‌منطقه شناخته شده است، و درجایی که انقلابی ترین برنامه‌هابرای آموزش و پرورش‌روح و جسم کودکان ایران تدوین و اجرا می شود، مسلح ساختن دو طفل ساده‌دل و آماده کردن تلویحی آنان‌جهت ستیزه‌جویی و کینه توزی بی‌منطق، اگر گناهی غیرقابل بخشش نباشد، خطائی ملامت‌پذیر خواهدبود. بی‌تردید کسی که‌سلاح بدست این اطفال داده است، بهتر بود بجای آن‌کتابی‌دراختیارشان می گذاشت تا آنان پس‌از شناختن وطن و ضرورت‌دفاع از آن، با فلسفه بوجود آمدن این وسیله آشنا می شدند.

عکس‌از: جمشیدابراهیم‌زاده

مصر

بقیه از صفحه ۳۶

که دو عضو این گروه یعنی سوریه و عراق در سال های اخیر هیچگاه رابطه حسنه‌ای باهم نداشته‌اند و حالا هم صحبت از احتمال‌درگیری میان نیروهای نظامی آنها درمیان است. تشکیل این گروه و پیوستن سازمانهای فلسطینی به آنها، مصر را در دنیای عرب کموبیش بحال انزوا درآورد. سازمان آزادی‌بخش فلسطین برهبری یاسر عرفات که تحت تاثیر این تحولات، نگران سازش کشورهای عرب با اسرائیل و فراموش شدن مسئله فلسطین بود، ارتباط خود را بتدریج با مصر قطع کرد و بیش ازپیش به سوریه نزدیک شد.

حتی رادیوی صدای فلسطین که از قاهره برنامه پخش‌می‌کرد از پایتخت مصر سیاست سادات را مورد حمله قرار میداد، که در نتیجه تعطیل شد.

مسئله لبنان و جنگ‌فلسطینی ها و سوریها باردیگر یک دگرگونی بزرگ در دنیای عرب بوجود آورده. این دگرگونی بزیان سوریه و بسود مصرو سادات بود. سادات از این فرصت هشیارانه بهره برداری کرد تا موقعیت مصر را یکبار دیگر در جهان عرب‌استحکام بخشد.

عرفات که ماهها بود باسادات ملاقات نکرده بود، در روزی که من به ویلای سادات رفته بودم در آنجا بود وبا سادات مذاکره میکرد. در همین‌فاصله دولت مصر موافقت کرد که صدای رادیو فلسطین، پس از قریب یکسال‌سکوت،باردیگر از قاهره پخش شود.

کشورهائی نظیر عراق نیز که کمتر با مصر نزدیکی دارند، در ماجرای لبنان و درگیری با سوریه، نقطه نظر های مشترک با مصر پیدا کردند و روابطشان نزدیکتا از گذشته شد. از طرف دیگر مرکز اتحادیه عرب در قاهره که در ماههای اخیر بحال رکود فرو رفته بود، درهفته گذشته باردیگرفعالیت پرجنب و جوشی را از سر گرفت.

نخستین جلسه فوق‌العاده کنفرانس وزیران کشور های عضو اتحادیه عرب در قاهره برای رسیدگی به بحران لبنان و مداخله نظامی‌سوریه، از حدود ساعت ۹ شب تا ٤ بامداد ادامه یافت و در همین جلسه بود که شورا تصمیم گرفت نمایندگانی به دمشق و بیروت بفرستندتا از ادامه‌جنگ میان سوریها و فلسطینی ها و لبنانی‌ها جلوگیری کنند.

همه این تحولات نشان‌میدهد که مصر با استفاده از بحران لبنان، موقعیت خود را در دنیای عرب یکباردیگر احراز کرده است.

نامه‌های کوتاه

حفاری مجدد

ده روز پیش‌ماموران‌شرکت مخابرات به منظور کابل‌کشی تلفن، پیاده رو خیابان‌کتابی راکندند. بعد از پایان‌کاراهالی پیاده را موزائیک‌کردند. اما ده روز چند روز نگذشته‌بود که ماموران برق منطقه‌ای سر رسیدند و به حفاری پیاده‌رو پرداختند! با ادامه این‌وضع تکلیف ساکنان این خیابان چه میشود؟

حسین مصطفوی

توزیع لبنیات

در خیابان وحید دستگردی چند مغازه لبنیات فروشی‌قرار دارد که‌هر موقع‌به‌آنهامراجعه میکنیم و شیر وکره میخواهیم میگویند: نداریم، چون‌سهمیه کره و شیر ما را نمی دهند. چرا تولید کنندگان لبنیات در توزیع کره‌و شیر بین‌مغازه داران تبعیض قائل میشوند و به بعضی از آنها محصولات خود را نمی فروشند؟

فریده صمدی

جاده باریك

در مسیر سه راهی آذری به ساوه، کامیون‌های بزرگی حرکت میکنند که با توجه به باریکی جاده همیشه در این مسیر تصادف میشود. چرا مسئولان امر اقدام به‌تعریض و آسفالت این‌جاده‌نمیکنند.؟

محمدمنصف

حمام آلوده

گرمابه رز در خیابان ژاله بسیار کثیف است و از نظر بهداشت و نظافت هیچ به‌آن رسیدگی نمیشود. چرا اداره مسئول، به وضع این حمام رسیدگی نمی کند تا افرادی‌که به آنجا میروند دچارامراض گوناگون نشوند؟

فریبا حسینی

اطلاعات

نشریه ایرانیان مقیم خارج از کشور

ایرانیان مقیم خارج از کشور از طریق اطلاعات هوائی درجریان اخبارورویدادهای کشورمان ایران قرار میگیرند و مشتاقانه این نشریه پرخبر و پرمطلب را مطالعه میکنند

تاریخ دیکتاتوری درجهان -۱۵-

دیکتاتوری‌های فاشیست و ناسیونال سوسیالیست

نوشته : جرج‌هال‌گارتن
ترجمه: منصور جاویدان

نخبگان جدید : بعضی از دیکتاتوری‌هایی که بر طبیعت انقلابی‌خود، بیشتر از فاشیسم و ناسیونال سوسیالیسم تاکید کرده‌اند ، در حقیقت فقط نوع جدیدتری از ضد انقلاب هستند. یعنی دیکتاتوری های رهبران ضد انقلابی که برخلاف سایر دیکتاتورهادرجستجوی حمایت توده های انبوه مردم بودند ، سعی می کردند بیشترین ثمره مبارزات سیاسی‌شان رابرای این توده ها به‌ارمغان برند.

این تعریف ، علت محدودیت های زمانی و مکانی این رهبران را روشن می کند. برعکس جنبش های انقلابی که قبلا در این‌جا ذکر شد،

طبقه حاکمه‌و اشراف در موقع انقلاب، مورد حمایت روستائیان و شهرنشینان نبودند. این فقدان حمایت‌درقرون وسطی که آنهادر قلعه هایشان زندگی می کردند وبازره و اسب‌می‌جنگیدند ،اهمیت‌چندانی نداشت .

اما در قرون وسطی بابوجود آمدن ارتش های پر قدرت ، سلاحهای‌مرگبار، شهرهای بزرگ‌وشورشهای عظیم ،موقعیت آنهابه‌خطر افتادو تنها چاره‌ای که‌برایشان باقی ماند، طبقه‌بندی دشمنانشان از نظر سیاسی و جغرافیایی‌بودکه‌آنهم کارساده‌ای نبود .

در غرب،مهد دموکراسی جدید،احتمال جنبش های توده‌ای ضد انقلابی بسیارکم بود. در آلمان و ایتالیا شانس بیشتری وجود داشت گرچه کمی دیر شده بود ، بخاطر توسعه‌کندصنعت و تقسیمات‌سیاسی این مناطق و ثروت پرنس نشین ها و ایالاتشان،شالوده اجتماعی هر دوکشور، چنین موقعیتی را ایجاب می کرد.

در کشور های آلمان و اتریش و مجارستان ، بدلیل رکود در دو دهه ۱۸۷۰ و ۱۸۸۰ که قبل از دهه ۱۹۳۰در نوع‌خودبدترین‌بود ،جنبشهایی که توسط طبقه پائین‌تر از متوسط بوقوع پیوست ،همه ارتجاعی بود و امپراتوران آن کشور هاکه با هر نوع رقابت درطبقه حاکمه مخالف بودند ، رهبران‌ضدیهود آن زمان یعنی واعظی بنام اشتوکر در برلین ویا ضن‌شونرر،و شهر داروین بنام لوگر را از پیش بینی امیدواری به ظهور رهبرانی مثل هیتلر و موسولینی ، منع می‌کردند. علاوه‌براین ، شرکت تمام قدرتهای بزرگ اروپا در رقابت امپریالیستی ، بزودی بیکاری‌رااز بین برد و پیروان این جنبش ها را از آنهاجدا کرد.

ایتالیا که منبع درآمدش در آنزمان ، توریست ها وکارگران مهاجر بود، درتمام آن سالها ، بطور موقت از این وقایع مصون مانده بود. اما این جنبشها پس از جنگ جهانی اول براثر خاتمه گسترش امپریالیسم و شرایط موجود در آن‌کشور هاکه موجب بروز نارضایتی های اجتماعی می شد ،دوباره پاگرفتند.

سیر تکاملی اروپا پس از جنگ جهانی اول، در بوجود آمدن دیکتاتور های‌ضد کمونیست ، نقش عمده‌ای داشت . بدون وقوع حوادث مهم ان سالها، انقلاب‌آلمان در ۱۹۱۸وپس از آن جنبش های کارگری در ایتالیادر۱۹۲۰که‌منجر به اشغال‌کارخانه های صنعتی توسط کارگران شد، ظهور فاشیسم و ناسیونال سوسیالیسم غیرممکن بود. البته این بدان معنی نیست که ادعای هیتلر و موسولینی در مورد نجات کشورشان‌از کمونیسم ، حتی ذره‌ای‌حقیقت دارد.این‌ادعای آنها باتوجه به‌رکود۱۹۲۹ و دوره بعد از جنگ ، هیچ پایه و اساسی ندارد . در ۱۹۲۰ یعنی موقعی که‌کارگران ایتالیائی کارخانه هارا اشغال کردند ، گروه کوچک فاشیست متعلق بموسولینی، هنوز بطور فعال وارد سیاست نشده بود وهیتلر در سالهای ۱۹۱۸ و ۱۹۱۹ یک سرجوخه بسیار کم اهمیت بود که در مورد گروههای سیاسی محلی بوجود آمده توسط قسمتهای منحله ارتش آلمان بررسی‌می‌کرد. آنچه بعدها موجب اهمیت این‌دونفر شد، تنها قوه محرکه این‌جنبش ها و تمایل مردم آن زمان به فعالیت های گروهی‌بود وادعای آندودر موردمبارزه باکمونیسم کاملا بی‌اساس است.

ادامه دارد

این فعلا یک برنامه آموزشی است

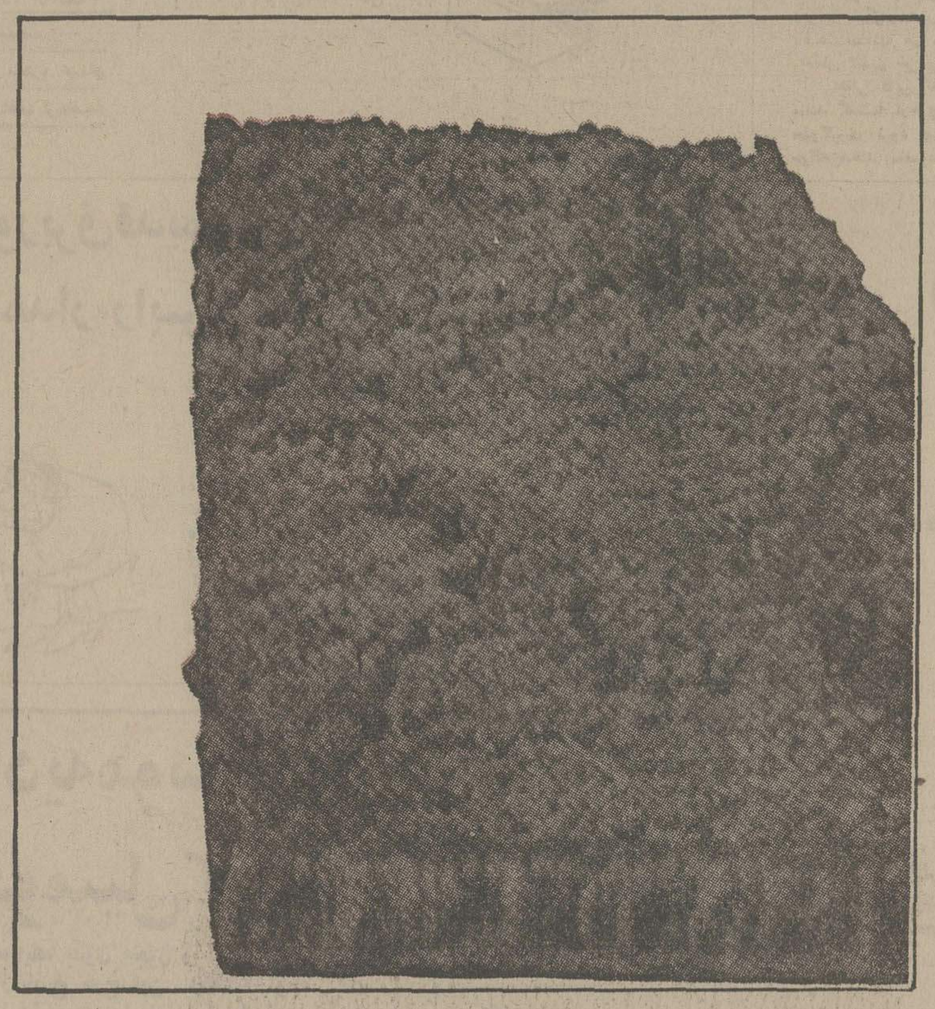

که درموقع خرید موکت بدانید چه بخرید وچه نخرید.

ما یک شرکت بزرگ با یک سرمایه گذاری عظیم بوجود آورده‌ایم ومیخواهیم درباره شناخت یک محصول صنعتی تقریبا جوان گفتگو کنیم .

موضوع بحث ما موکت است وشناخت آن

درشماره‌ی گذشته ویسکوز را تقریبا شناختیم ودراین شماره با خصوصیات آکریلیک که نوع دیگری ازالیاف مصنوعی مورد، استفاده در ساخت موکت است آشنا میشویم .

ظاهر آکریلیک شباهت زیادی به پشم طبیعی دارد قدرت ارتجاعی وبرگشت آن بصورت اولیه پس از هر بار خم شدن خوبست ودر مقابل سایش دارای مقاومت نسبتا قابل قبولیست.

دوام آکریلیک در مقابل سایش دوبرابر بیشتراز ویسکوز است .

آکریلیک فشاررا بخوبی تحمل میکند و تاثیر عوامل جوی روی آن کم است .

باز هم راجع به سایر عوامل ساخت و موثر دربافت موکت مطالبی خواهیم داشت

شرکت فرش پارس
سهامی خاص

آراکارد

نردبان کشوئی روی تریلی

کاوه

گروه کارخانه‌های صنعتی کاوه تنها تولید کننده
نردبانهای کشوئی روی تریلی وروی کامیون از ارتفاع ۱۲ متر تا ۲۴ متر
برای مصارف کارخانه‌ها وشهرداریها وسازمانهای آب وبرق
بمنظور تعمیرات داخلی وتعویض چراغهای خیابان
وتمیز نمودن روکار ساختمانها وتزئین وآذین بستن اماکن

برای کسب اطلاعات بیشتر وخرید بآدرس:
تهران - میدان فردوسی ابتدای سپهبد زاهدی شماره ۱۹
نمایشگاه وادارات مرکزی گروه صنعتی کاوه تلفن ۹-۸۳۸۰۵۶
ویا به نمایشگاه شماره ۲ گروه صنعتی کاوه واقع در میدان سپه
ابتدای خیابان لاله زار تلفن ۳۱۴۴۸۷-۳۱۴۷۰۲ مراجعه نمایند

کمبود بخشدار اهالی «رزن» را نگران کرده است!

همدان- استاندار استان همدان که مرتب از شهرها و بخشهای تابعه دیدن میکند، دربازدید اخیر خود از بخش رزن سری هم به «قروه درجزین» زد. دراین سرکشی استاندار احساس کرد که «قروه درجزین» بخشدار ندارد، لذافی الفور به بخشدار «رزن» دستورداد که یك بخشداری هم در قروه دایر کند با این شرط که در هفته سه روز بخشدار رزن باشد، سه روز بخشدار قروه درجزین و یك روز هم برود هواخوری. معتمدان و معمران رزن را این دستورالعمل خوش نیامد به این دلیل که برای رزن با داشتن ۱۸۵ پارچه آبادی ودویست هزار نفر جمعیت یك نصفه بخشدار خیلی کم است. در حالیکه برای قروه درجزین با چهار هزار نفر جمعیت یك نصفه بخشدار زیاد است.

الغرض، اهالی بخش رزن از استاندار محترم همدان تقاضا دارند که کمبود بخشدار قروه را با استفاده از بخشدار رزن جبران نکند.

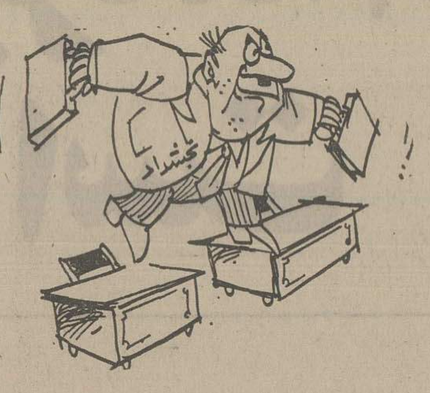

درخت‌های شهرداری «صحنه» سبز نمی شود!

صحنه -چندی قبل شهرداری صحنه بخاطر زیبا کردن هرچه بیشتر شهر، بفکر درخت کاری در کنار خیابان افتاد. این تصمیم اهالی رابیش از پیش سپاسگزار ساخت.

بودجه خریدن درخت که توسط درخت‌شناسان پنجهزار تومان تخمین زده شد، تصویب گردید و درختها خریداری روزی که کارگران شهرداری مشغول کاشتن و غرس چنار های خریداری شده بودند وبسرعت هرچه تمامتر چاله‌ها کنده ودرخت ها کاشته می‌شد، آن‌عده از افرادی که کم وبیش باامور کشاورزی آشنائی داشتند دچار تعجب شده بودند چون درختها، هم کهنسال بود و هم نیمه‌خشك.

بهرحال کارگران کارخود را انجام دادند، مزد خودرا هم گرفتند ورفتند پی کارشان، اما از چنارها نه‌شاخی روئید ونه‌برگی. عده‌یی گفتند عیب‌از درختها بوده، عده‌ای اظهار عقیده کردند که کاشتن درخت هاروی اصول نبوده، باری در همین حیص وبیص یك‌روز رفتگران آمدند و درختان خشکیده‌را از بیخ‌وبن برافکندند و درختان بی‌باروبررا به نقطه‌یی نامعلوم انتقال دادند.

رقابت معکوس نانوایی ها وقصابی‌های قاین

قاین- تازگیها نانواهای قاین محض تنوع وتغییرذائقه مقداری ازمرغوبیت وبرشته‌گی نانها کاسته‌اند. اما در عوض قصابهای قاین بخاطر تشویق‌وترغیب همشهریها به‌گیاهخواری، گوشت کمتری عرضه می‌کنند.

هریك از این دوصنف برای روش‌جدید دلایلی‌دارند. نانواها میگویند هرچه بما دادند پخت میزنیم ولونیمه آجر باشد. قصابها هم می‌گویند هرمقدار سهمیه بمابدهندخالص وخلص تقدیم خریدار میکنیم.

اهالی قاین تقاضای فوق‌العاده‌یی ندارند، جز اینکه مانند گذشته ازخروج گوسفند های قاینی به شهرهای‌دیگر جلوگیری شود وسیلوهای دولتی نیزکماکان به‌نانوا ها حواله بدهند (مقصود حواله گندم است)والسلام.

گروه فرهنگی خزائلی

کلاسهای تقویتی وتجدیدی

گروه فرهنگی خزائلی برای کلاسهای ششم (ریاضی - طبیعی- ادبی) سال اول ودوم نظری در دو نوبت

صبح وعصر

وهمچنین برای کلاسهای چهارم وپنجم (ریاضی- طبیعی- ادبی)

دوره راهنمائی نوبت صبح ثبت‌نام مینماید

آموزشگاه **پسرانه** خزائلی شاه‌آباد کوچه محمودی تلفن ۳۹۱۸۸۱ - ۳۱۸۰۰۶

آموزشگاه **دخترانه** خزائلی

شاه‌آباد کوچه ظهیرالاسلام تلفن ۳۱۷۲۶۷

همان موتور برق قدیمی اهالی «علمدار» رابس!

علمدار گرگر - موتور قدیمی برق شهرداری علمدار، سالها بود که بااهالی کنار آمده بود واهالی هم در پرتوش نه‌چندان دلخوش بودند، نه‌چندان راضی. تااینکه دست برقضا، برق شهرداری از کار افتاد یا از کار انداختندش واداره برق منطقه‌یی مسئولیت برق‌شهررا بعهده گرفت.

ازآن روز تاریخی، خاموشی و روشنی چراغهای معابر ومنازل مانند شمعی که در حال تمام شدن باشد شروع شد و دکان های نانوائی وکارگاهها علی - الخصوص «حمام ها» نیز بحال نیمه تعطیل درآمد و اهل‌حاجت به‌بن بست رسیدند.

باشرحی که گذشت، اهالی علمدار ضمن ابراز تاسف از این تحول، خواستار وآرزومند یك عقب گردآبرومندانه هستند و تقاضا دارند که اگر برق‌منطقه‌یی کاربردش اینچنین‌مایوس کننده است شهرداری همان موتورقدیمی عهد مرحوم آلستوم را مجددابکار بیاندازد.

اطلاعیه اتحادیه موسسات توریستی واتومبیل کرایه

به کلیه آژانسها و افراد متفرقه ایکه بدون مجوز و ضوابط قانونی در سطح پایتخت مشغول به‌کار هستنداز تاریخ درج این اطلاعیه توجه داده میشود چنانچه حداکثر درمدت ۲۰روز وضع خودرا بااتحادیه مشخص ننمایند طبق بند ۵ ازماده ۳۷ قانون‌نظام‌صنفی از کار آنان شدیدا جلوگیری‌خواهدشد.

رئیس اتحادیه باقرهاوش

اطلاعیه اتحادیه موسسات توریستی واتومبیل کرایه

شایان توجه وزارتخانه ها و ادارات و موسسات دولتی و بخش خصوصی

اخیرا نامه‌هائی ازطرف‌ادارات و موسسات دولتی و استفاده کنندگان این نوع اتومبیل های‌کرایه‌ای به‌اتحادیه رسیده که شکایت وعدم رضایت خود را از طرز رفتار و اخلاق ونظافت رانندگان ونوسان درنرخ وبیمه نبودن اتومبیل و همچنین مفقود شدن اشیاء در داخل اتومبیل و بسیار جهات‌دیگر ابراز داشته و مطالبه خسارت‌نموده‌اند. پس از بررسیهای لازم از طرف بازرسان اتحادیه مسلم گردید استفاده کنندگان مستقیما از راننده‌ایکه‌اتومبیل متعلق بخود او بوده ویا باآژانس‌هائی که بدون داشتن شرایط وضوابط‌قانونی و بدون درنظر گرفتن عواقب بعدی آن عقد قرارداد نموده و استفاده کرده‌اند لازم به‌یادآوری است جلسه‌ایکه روز چهارشنبه مورخ ۱۹ر۳ر۳۵ باحضور ریاست اطاق اصناف تشکیل گردیده بود اعلام موافقت فرمودند که از ادامه فعالیت این گونه افراد وآژانس هائیکه بکار غیر قانونی خود ادامه میدهند شدیدا جلوگیری و تحت‌تعقیب قانونی قرار میگیرند.

ولیکن لازم میداند صریحاتوصیه نماید هنگام استفاده ویاعقد قرارداداز اینگونه اتومبیلهای پلاك سفید حتما پروانه کسب صادره از اطاق اصناف پایتخت ویاکارت شناسائی صادره از اتحادیه را مطالبه نمایند و همچنین نسبت به‌قراردادهائیکه قبل از چاپ این اطلاعیه منعقد نموده‌اند هرچه‌زودتر تجدید نظر به‌عمل آورده‌تادچارمشکلاتی از قبیل آنچه دربالا اشاره شدنگردند، بدیهی است این اتحادیه فقط نسبت به‌آژانس هائیکه طبق مقررات اتحادیه دارای پروانه کسب مجاز به‌فعالیت در این صنف هستند احساس مسئولیت نموده و درمواقع لزوم جوابگو خواهد بود

رئیس اتحادیه باقرهاوش

مجله جوانان دوشنبه‌ها منتشر میشود

آگهی مناقصه

سازمان تامین خدمات درمانی لوازم طبی مورد نیازخود رابه‌شرح زیر ازطریق مناقصه تحویل سی‌انداف تهران خریداری مینماید.

۱- یکدستگاه رادیو گرافی ۱۰۰۰ میلی‌آمپری
۲- یکدستگاه رادیوگرافی ۵۰میلی‌آمپری پرتابل

داوطلبان شرکت درمناقصه‌برای دریافت‌برك شرائط مناقصه‌و مشخصات لوازم مربوطه و اطلاعات لازم میتوانند باستثنای روزهای پنج شنبه وروز های تعطیل ازساعت ۸صبح الی۱۶به اداره کل‌تدارکات واقع درخیابان آیزنهاور جنب سازمان‌تامین اجتماعی پلاك ۴۳۵ مراجعه نمایند. مدت قبول‌پیشنهادات ۱۵ر۴ر۲۵۳۵ میباشد

سازمان تامین خدمات درمانی

م‌الف ۶۴۰۹

بانك شهریار

شرکت سهامی عام

ترازنامه در تاریخ ۳۰ اسفند ماه ۲۵۳۴ شاهنشاهی

۲۵۳۳/۱۲/۲۹ ریال	دارائی	۲۵۳۴/۱۲/۳۰ ریال	۲۵۳۴/۱۲/۳۰ ریال
۱۲۴ر۶۶۷ر۶۶۸	اسکناس و مسکوك		۲۳۲ر۳۹۶ر۷۸۱
	سپرده نزد بانك مرکزی ایران		
۷۴۸ر۰۰۴ر۰۰۰	سپرده قانونی	۲ر۶۴۸ر۸۰۷ر۰۰۰	
۱ر۲۰۷ر۲۹۸ر۱۱۲	سایر سپرده ها	۱۷۴ر۱۱۶ر۳۵۱	
۱ر۹۵۵ر۳۰۲ر۱۱۳			۲ر۸۲۲ر۹۲۳ر۳۵۱
۱۵۰ر۲۲۵ر۱۶۴	موجودی نزد بانکهای داخلی پس ازپایاپای		۱۳۳ر۰۴۱ر۵۰۶
	موجودیهای ارزی		
۵۹۶ر۱۸۱	اسکناس و نقود بیگانه	۸ر۹۶۶ر۰۲۷	
۱۸۸ر۸۵۳ر۳۰۵	موجودی نزد بانکهای خارجی	۳۲۰ر۱۷۹ر۸۲۱	
۱۸۹ر۴۴۹ر۴۸۶			۳۲۹ر۱۴۵ر۸۴۸
۶۴۸ر۰۴۰ر۰۰۰	اوراق قرضه دولتی		۱ر۳۸۱ر۲۵۰ر۰۰۰
۱ر۳۲۲ر۱۶۲ر۳۸۲	اسناد نزولی وبروات خریداری		۳ر۹۸۶ر۳۶۶ر۲۴۲
۹ر۳۰۶ر۴۵۰ر۵۲۱	وامها وسایر مطالبات		۱۲ر۳۵۸ر۸۲۹ر۶۶۷
۴۳۱ر۰۳۱ر۹۳۰	سایر دارائیها		۴۵۴ر۲۱۰ر۶۱۰
۴۶ر۷۵۰ر۰۰۰	مشارکت		۵۵ر۰۰۰ر۰۰۰
۸۹ر۲۲۹ر۰۶۳	اموال منقول	۱۴۲ر۹۲۵ر۴۸۴	
۱۳ر۰۷۲ر۷۲۳	کسرمیشود: ذخیره استهلاك	۳۳ر۲۰۳ر۰۵۳	
۷۶ر۱۵۶ر۳۴۰			۱۰۹ر۷۲۲ر۴۳۱
۳۹۷ر۹۵۶ر۲۹۵	اموال غیرمنقول (شامل سرقفلی)	۶۱۴ر۱۴۸ر۶۹۴	
۱۹ر۱۵۷ر۰۰۰	کسرمیشود: ذخیره استهلاك	۵۸ر۰۸۲ر۸۴۰	
۳۷۸ر۷۹۹ر۲۹۵			۵۵۶ر۰۶۵ر۸۵۴
—	اقلام درراه		۲۱۰ر۱۳۹ر۳۵۲
۸ر۲۷۶ر۹۲۲	هزینه های تأسیس پس ازکسر استهلاك		۴ر۱۳۸ر۴۶۱
۱۴ر۶۳۷ر۳۱۱ر۷۲۰			۲۲ر۶۳۴ر۲۳۰ر۱۰۳
۱۱ر۹۰۶ر۳۸۳ر۵۵۷	تعهد مشتریان بابت ضمانتنامه های صادره واعتبارات بازشده		۱۷ر۱۴۷ر۹۱۱ر۹۸۶
۲۶ر۵۴۳ر۶۹۵ر۲۷۷			۳۹ر۷۸۲ر۱۴۲ر۰۸۹

۲۵۳۳/۱۲/۲۹ ریال	بدهی	۲۵۳۴/۱۲/۳۰ ریال	۲۵۳۴/۱۲/۳۰ ریال
	سرمایه		
۵ر۰۰۰ر۰۰۰ر۰۰۰	۵ر۰۰۰ر۰۰۰ سهم ۱۰۰۰ ریالی بانام ثبت شده	۵ر۰۰۰ر۰۰۰ر۰۰۰	
۲ر۵۰۰ر۰۰۰ر۰۰۰	کسرمیشود: تعهد صاحبان سهام	۱ر۲۵۰ر۰۰۰ر۰۰۰	
۲ر۵۰۰ر۰۰۰ر۰۰۰			۳ر۷۵۰ر۰۰۰ر۰۰۰
	اندوخته ها		
۱۳۰ر۰۰۰ر۰۰۰	اندوخته قانونی	۱۴۲ر۰۰۰ر۰۰۰	
۴۷ر۰۰۰ر۰۰۰	سایر اندوخته ها (اندوخته احتیاطی)	۱۳۷ر۰۰۰ر۰۰۰	
۱۷۷ر۰۰۰ر۰۰۰			۳۸۴ر۰۰۰ر۰۰۰
۶۴۴ر۰۱۸	مانده حساب سود وزیان		۱ر۳۱۳ر۱۴۲
	سپرده های دیداری		
۹۱۵ر۰۷۲ر۲۵۵	سپرده های دیداری اشخاص	۲ر۰۴۳ر۰۶۳ر۲۹۱	
۱۱۱ر۳۴۰ر۸۲۴	سایر سپرده های دیداری	۴۲۰ر۰۰۴ر۵۵۲	
۱ر۰۲۶ر۴۱۳ر۰۷۹			۲ر۴۶۳ر۰۶۷ر۸۴۳
	حساب بانکها		
۷۵۴ر۵۳۴ر۸۰۰	تسهیلات دریافتی ازبانك مرکزی ایران	۳۵۶ر۲۰۰ر۰۰۰	
۱ر۴۴۹ر۵۷۰ر۰۳۷	بانکهای داخلی پس ازپایاپای	۱ر۲۲۴ر۳۳۵ر۹۴۹	
۲ر۳۷۵ر۵۸۲ر۹۳۴	بانکهای خارجی	۷ر۵۳۹ر۱۸۷ر۷۹۱	
۴ر۵۷۹ر۶۸۷ر۷۷۳			۹ر۱۱۹ر۷۲۳ر۷۴۰
۵ر۴۷۱ر۰۲۹ر۴۲۲	سپرده های مدت دار اشخاص		۵ر۳۵۷ر۸۱۸ر۲۰۴
۶۴ر۴۹۳ر۱۹۷	حسابهای پس انداز		۲۴۶ر۸۴۶ر۸۴۵
۴۰۵ر۷۶۴ر۱۹۳	سایر بدهیها		۷۴۸ر۹۶۰ر۳۲۹
۳۷۵ر۰۰۰ر۰۰۰	سود سهام پیشنهادی		۵۶۲ر۵۰۰ر۰۰۰
۳۷ر۲۸۰ر۰۳۸	اقلام درراه		—
۱۴ر۶۳۷ر۳۱۱ر۷۲۰			۲۲ر۶۳۴ر۲۳۰ر۱۰۳
۱۱ر۹۰۶ر۳۸۳ر۵۵۷	ضمانتنامه های صادره واعتبارات بازشده		۱۷ر۱۴۷ر۹۱۱ر۹۸۶
۲۶ر۵۴۳ر۶۹۵ر۲۷۷			۳۹ر۷۸۲ر۱۴۲ر۰۸۹

حساب سودوزیان برای سال مالی منتهی به ۳۰ اسفند ۲۵۳۴ شاهنشاهی

۲۵۳۳/۱۲/۲۹ ریال		۲۵۳۴/۱۲/۳۰ ریال	۲۵۳۴/۱۲/۳۰ ریال
۱۲۷ر۷۲۵ر۹۴۷	هزینه کل		۲۷۷ر۸۹۵ر۱۸۲
۷۰۱ر۷۲۰ر۴۶۸	بهره وکارمزد پرداختی ونتیجه مبادلات ارزی		۱ر۴۵۷ر۱۴۱ر۱۵۲
	استهلاکات		
۷ر۴۲۶ر۵۱۹	استهلاك اموال منقول	۹ر۹۵۷ر۲۷۷	
۱۵ر۳۵۷ر۰۰۰	استهلاك اموال غیرمنقول	۴۸ر۹۲۵ر۸۴۰	
۴ر۱۳۸ر۴۵۶	استهلاك هزینه تأسیس	۴ر۱۳۸ر۴۶۱	
۳ر۳۳۸ر۳۱۲	استهلاك هزینه تأسیساتی	۱۰ر۳۴۲ر۳۵۳	
۳۰ر۲۶۰ر۲۸۷			۶۳ر۳۶۳ر۹۳۱
۵۴۰ر۹۹۴ر۷۷۶	سود ویژه قبل ازکسر ذخائر		۸۵۰ر۱۶۹ر۱۲۴
۱ر۴۰۰ر۷۰۱ر۴۷۸			۲ر۶۴۸ر۵۶۹ر۳۸۹
۵۳ر۵۹۲ر۰۹۵	ذخائر		۸۰ر۰۰۰ر۰۰۰
۴۸۷ر۴۰۲ر۶۸۱	سود ویژه پس ازکسر ذخائر		۷۷۰ر۱۶۹ر۱۲۴
۵۴۰ر۹۹۴ر۷۷۶			۸۵۰ر۱۶۹ر۱۲۴

۲۵۳۳/۱۲/۲۹ ریال		۲۵۳۴/۱۲/۳۰ ریال	۲۵۳۴/۱۲/۳۰ ریال
۱ر۳۹۵ر۶۸۵ر۸۲۸	بهره وکارمزد دریافتی (شامل ۲۱ر۲۱۳ر۹۸۷ ریال بهره اوراق قرضه)		۲ر۶۳۹ر۵۲۹ر۱۲۴
۵ر۰۱۵ر۶۵۰	درآمد متفرقه		۹ر۰۴۵ر۲۶۰
۱ر۴۰۰ر۷۰۱ر۴۷۸			۲ر۶۴۸ر۵۶۹ر۳۸۹
۵۴۰ر۹۹۴ر۷۷۶	سود ویژه قبل ازکسر ذخائر		۸۵۰ر۱۶۹ر۱۲۴
۵۴۰ر۹۹۴ر۷۷۶			۸۵۰ر۱۶۹ر۱۲۴

پیشنهاد تقسیم سود برای سال منتهی به ۳۰ اسفند ماه ۲۵۳۴

۲۵۳۳/۱۲/۲۹ ریال		۲۵۳۴/۱۲/۳۰ ریال	۲۵۳۴/۱۲/۳۰ ریال
۷۵ر۰۰۰ر۰۰۰	اندوخته قانونی	۱۱۷ر۰۰۰ر۰۰۰	
۴۷ر۰۰۰ر۰۰۰	اندوخته احتیاطی	۹۰ر۰۰۰ر۰۰۰	
۳۷۰ر۰۰۰ر۰۰۰	سود سهام پیشنهادی قبل ازکسر مالیات	۵۶۲ر۵۰۰ر۰۰۰	
۶۴۴ر۰۱۸	سود تقسیم نشده	۱ر۳۱۳ر۱۴۲	
۴۹۷ر۶۴۴ر۰۱۸		۷۷۰ر۸۱۳ر۱۴۲	

۲۵۳۳/۱۲/۲۹ ریال		۲۵۳۴/۱۲/۳۰ ریال	۲۵۳۴/۱۲/۳۰ ریال
۱۰ر۲۴۱ر۳۳۷	مانده سود ویژه نقل ازسال قبل		۶۴۴ر۰۱۸
۴۸۷ر۴۰۲ر۶۸۱	سود ویژه سال پس ازکسر ذخائر		۷۷۰ر۱۶۹ر۱۲۴
۴۹۷ر۶۴۴ر۰۱۸			۷۷۰ر۸۱۳ر۱۴۲

رئیس هیئت مدیره — طبی رضائی
هیئت عامل
بازرس قانونی — احمد نعمت اللهی
حسابداران خبره — مؤسسه حسابرسی امین
حسابدار رسمی — احمد فاطمی
رئیس اداره حسابداریکل — محسن برادر

آگهی پذیرش هنرجو

موسسه عالی آموزش ارتباطات وابسته به وزارت پست و تلگراف و تلفن برای سال تحصیلی ۳۶ـ۲۵۳۵ یکصد وپنجاه نفر هنرجو بمنظور تحصیل در دوره دوساله هنرستان مخابرات که در تهران تشکیل خواهد شد باشرایط زیرجهت اشتغال بعدی در وزارت پستو تلگراف وتلفن وشرکت مخابرات ایران می‌پذیرد.

الف : داشتن مدرک تحصیلی قبولی سال چهارم متوسطه درنظام قدیم ویا کارنامه قبولی تحصیلات هر سال اول متوسطه درنظام جدیدآموزش ،(دانش‌آموزان کلاس‌های فوق‌العاده‌میتوانندد‌رامتحانات‌ورودی‌شرکت نمایند و درصورت موفقیت در امتحان ورودی‌ومصاحبه ثبت‌نام آنان جهت ورود به هنرستان مخابرات منوط به ارائه یکی از دومدارک فوق‌می‌باشد .

ب: حداقل سن در اول مهرماه ۲۵۳۵ هفانزده‌سال وحداکثر ۲۰ سال(متولدین نیمه دوم ۱۳۳۵ تانیمه‌اول ۱۳۳۹) وبرای داوطلبانی که برگ خاتمه خدمت یامعافی‌دائم نظام وظیفه داشته باشند شرط سنی حداکثر ۲۵ سال تمام (متولدین نیمه دوم سال ۱۳۳۰ ببعد)

ج: داوطلبان مشمول نباید ترک تحصیل داشته باشند .

داوطلبان واجد شرایط باید برگ درخواست ذیل را تکمیل نموده‌همراه مدارک‌زیر حداکثر تاآخر وقت‌اداری روز چهارشنبه دوم تیرماه ۲۵۳۵ باپست سفارشی به نشانی تهران ـ خیابان کوروش کبیر (جاده قدیم شمیران) باغ بیستم پهلوی موسسه عالی آموزش ارتباطات بفرستند

۱ـ دوقطعه عکس ۴ × ۳ که در پشت آنها مشخصات شناسنامه داوطلب بطور خوانا نوشته شده باشد.

۲ـ فتوکپی کارنامه یاگواهی‌قبولی‌چهارم‌متوسطه درنظام قدیم وگواهی قبولی دوره دوساله متوسطه در نظام جدید آموزش و یاگواهی اشتغال به تحصیل در کلاس های فوق‌از دبیرستان مربوطه که به تائید اداره آموزش وپرورش ناحیه رسیده‌باشد.

۳ـ یک برگ رونوشت شناسنامه و یافتوکپی شناسنامه خوانا

۴ـ یک‌نسخه فتوکپی از برگ آماده بخدمت برای‌داوطلبان مشمول وکسانی که‌خدمت زیرپرچم را انجام داده یا معافیت دارندیک برگ فتوکپی کارت معافیت .

۵ـ رسید بانکی مبنی‌برپرداخت مبلغ ۳۰۰ ریال‌به‌حساب‌شماره ۹۸۰ بانک‌مرکزی ایران‌تحت‌عنوان(حساب حق‌ثبت‌نام داوطلبان استخدام) در یکی از شعب بانک‌ملی ایران (وجه مذکور وسایر مدارک مسترد نخواهد شد).

داوطلبان واجد شرایط بمنظور دریافت‌کارت‌ورود به جلسه‌امتحان از ساعت ۸صبح تا۳بعداز ظهر روز سه‌شنبه ۱۵ تیرماه ۲۵۳۵درمحل موسسه عالی‌آموزش ارتباطات مراجعه نمایند.

ـ پذیرفته شدگان در امتحانات که پس از طی‌دوره دوساله هنرستان مخابرات وموفقیت درآن‌به‌اخذ گواهی‌نامه پایان تحصیلات کامل متوسطه‌فنی مخابرات نائل خواهند شد و بعنوان تکنیسین مخابرات در گروه فعلی چهار (۴) در هر نقطعه از کشور که وزارت‌پست‌وتلگراف وتلفن یاشرکت مخابرات ایران تعیین کند به استخدام رسمی درخواهند آمد.

توضیح : به تقاضا های ناقص ویا تقاضا هائی که بعدازموعدمقرر به‌پست تحویل‌شود ترتیب اثر داده نخواهد شد .

رئیس موسسه‌عالی آموزش‌ارتباطات

درخواست ثبت نام در هنرستان مخابرات

نام	نام خانوادگی	تاریخ تولد سال	ماه
روز	نام پدر	شماره شناسنامه و محل صدور	
مدرک تحصیلی		رشته	
وضع نظام وظیفه		نشانی کامل پستی : شهر	
خیابان	کوچه	شماره محل سکونت	
م الف ۶۶۰۲		امضای داوطلب	

اتوتهران

(شرکت سهامی خاص)

امسال هم مانند سالهای پیش دست چینی از کالای وارداتی راتوسط فروشگاه های ممتاز ومعتبر در تهران وشهرستانها عرضه مینماید

- لوکس‌ترین یخچالهای سایدبای ساید ۲۲-۲۴و۲۸ فوت
- یخچالهای دو در بدون برفک در اندازه‌های ۱۵ تا ۲۱ فوت
- فریزرهای خانگی
- کولرهای گازی از ۸۰۰۰ تا ۷۵۰۰۰ بی‌تی‌یو
- ماشین رخت شوئی و ماشین رخت خشک کنی (۸ کیلو واقعی)
- اجاقهای گازسوز در مدلهای سوپردولوکس در رنگهای دلپذیر
- بیش از سی نوع لوازم برقی خانگی
- دیگهای زودپز در اندازه‌های مختلف

درتشخیص وشناسائی کالای ممتاز ومرغوب اتوتهران همیشه یک قدم جلوتر است

تلفنهای راهنما: ـ تهران ۷۵۷۳۱۱ تا ۷۵۷۳۲۰ اهواز: ـ ۲۲۶۳۰ و ۳۲۴۷۲ آبادان: ـ ۲۳۳۶۸
رشت: ـ ۲۲۲۳۱ و ۲۱۹۹۵ تبریز: ـ ۵۲۷۸۲

بمناسبت سالگرد برنامه حمایت ازخانواده‌های بی‌سرپرست

بلیط های مخصوص بخت آزمائی

باجوایز استثنائی

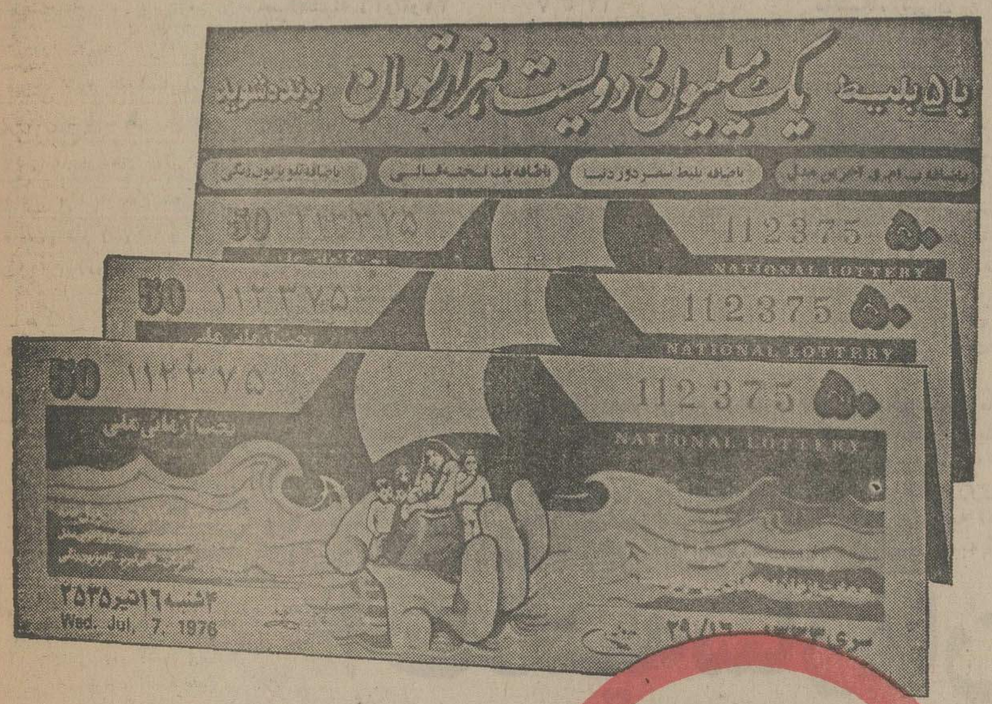

ب.ام.و
اتومبیل ب.ام.و. ۳۲۰
مدل ۱۹۷۶

PAN AM

دوردنیاباپان آمریکن
بلیط سفر بدور دنیا با هواپیمائی پان امریکن باضافه ۵۰۰۰ دلار

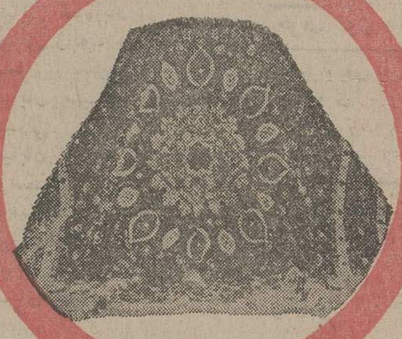

قالی تبریز
قالی ۱۲ متری ، طرح شیخ صفی

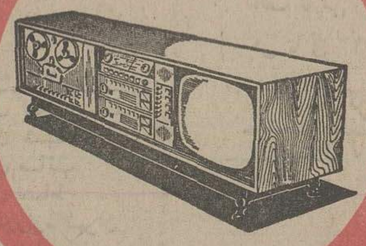

تلویزیون رنگی
با رادیوگرام وضبط‌صوت استریو

باضافه

۱،۲۰۰،۰۰۰ تومان پول نقد

این بار، شما با خرید بلیطهای مخصوص بخت آزمائی ، هم از جوایز استثنائی این سری بلیط بهره‌مند میشویدوهم دربرنامه انسانی حمایت از خانواده های بی‌سرپرست ، بسهم خود شرکت می کنید.

بلیطهای بخت آزمائی باجوایز استثنائی درسراسرکشورمنتشرشد

اطلاعیه سازمان سنجش آموزش کشور

درباره توزیع کارت‌های ورودی داوطلبان شرکت در آزمایش همگانی سال ۲۵۳۵ شاهنشاهی

(ویژه داوطلبان دیپلمه سابق ـ حوزه‌های دانشگاهی)

داوطلبان دیپلمه سال‌های قبل، برای دریافت کارت ورودی، باید با در دست داشتن عین دیپلم کامل متوسطه یا جواز قبولی عکس‌دار امتحانات نهائی ششم متوسطه شخصا در یکی از شهرهای (تهران ، اصفهان، اهواز ، تبریز ،رضائیه ، شیراز و مشهد) که در برگ درخواست خود به عنوان حوزه امتحانی دانشگاهی انتخاب کرده‌اند ، باتوجه به حرف اول نام خانوادگی به شرح‌زیر به محل های تعیین شده مراجعه کنند :

۱ـ چگونگی توزیع کارت های ورودی داوطلبان دیپلمه سابق که حوزه امتحانی خود را تهران انتخاب کرده‌اند :

حرف اول نام خانوادگی	تاریخ توزیع کارت	ساعت توزیع کارت	محل توزیع کارت	نشانی محل
الف (الف) تا الف (س)	چهارشنبه ۲۶ر۳ر۳۵	۷ تا ۱۲	دانشکده علم وصنعت ایران	نارمك
الف (ش) تا الف (ی)	چهارشنبه ۲۶ر۳ر۳۵	۱۴ تا ۱۹	دانشکده علم وصنعت ایران	نارمك
ب	پنجشنبه ۲۷ر۳ر۳۵	۷ تا ۱۲	دانشکده علم وصنعت ایران	نارمك
پ ـ ت	پنجشنبه ۲۷ر۳ر۳۵	۱۴ تا ۱۹	دانشکده علم وصنعت ایران	نارمك
ث ـ ج ـ ح	چهارشنبه ۲۶ر۳ر۳۵	۷ تا ۱۲	دانشگاه تهران	خیابان شاهرضا
خ ـ د	چهارشنبه ۲۶ر۳ر۳۵	۱۴ تا ۱۹	دانشگاه تهران	خیابان شاهرضا
ذ ـ ر ـ ز	پنجشنبه ۲۷ر۳ر۳۵	۷ تا ۱۲	دانشگاه تهران	خیابان شاهرضا
س ـ ش	پنجشنبه ۲۷ر۳ر۳۵	۱۴ تا ۱۹	دانشگاه تهران	خیابان شاهرضا
ص ـ ض ـ ط ـ ظ	چهارشنبه ۲۶ر۳ر۳۵	۷ تا ۱۲	دانشگاه صنعتی آریامهر	خیابان آیزنهاور
ع ـ غ	چهارشنبه ۲۶ر۳ر۳۵	۱۴ تا ۱۹	دانشگاه صنعتی آریامهر	خیابان آیزنهاور
ف ـ ق	پنجشنبه ۲۷ر۳ر۳۵	۷ تا ۱۲	دانشگاه صنعتی آریامهر	خیابان آیزنهاور
ك ـ گ ـ ل	پنجشنبه ۲۷ر۳ر۳۵	۱۴ تا ۱۹	دانشگاه صنعتی آریامهر	خیابان آیزنهاور
م (الف) تا م (ظ)	چهارشنبه ۲۶ر۳ر۳۵	۷ تا ۱۲	دانشگاه ملی ایران	اوین
م (ع) تا م (ی)	چهارشنبه ۲۶ر۳ر۳۵	۱۴ تا ۱۹	دانشگاه ملی ایران	اوین
ن	پنجشنبه ۲۷ر۳ر۳۵	۷ تا ۱۲	دانشگاه ملی ایران	اوین
و ـ ه ـ ی	پنجشنبه ۲۷ر۳ر۳۵	۱۴ تا ۱۹	دانشگاه ملی ایران	اوین

تذکر های مهم :

۱ـ هرداوطلب در تاریخ و ساعات تعیین شده باید شخصا برای دریافت کارت ورودی خود مراجعه کند.
۲ـ تاریخ آزمایش همگانی روز جمعه ۲۸ر۳ر۳۵ می‌باشد .
۳ـ داوطلبان شرکت در آزمایش همگانی به دو گروه تقسیم شده‌اند ، آزمایش گروه اول از ساعت ۸ صبح و آزمایش گروه دوم از ساعت ۴ بعداز ظهر شروع میشود . داوطلبان گروه صبح باید قبل از ساعت ۷ بامداد و داوطلبان گروه بعداز ظهر باید قبل از ساعت ۳ بعداز ظهر در محل آزمایش حاضر باشند .
۴ـ کارت های ورودی گروه صبح به رنگ نخودی وازشماره ۱۰۰۰۰۱ تا ۲۷۵۰۰۰ وکارت های ورودی گروه بعداز ظهر به رنگ آبی واز شماره ۲۷۵۰۰۱ تا ۴۰۰۰۰۰ می باشد .
۵ـ داوطلبان هرگروه باید منحصرا در جلسه امتحانی مشخص شده روی کارت ورودی خود (جلسه صبح یا جلسه بعداز ظهر) درآزمایش همگانی شرکت کنند .
۶ـ محل آزمایش همگانی داوطلبان، دوراهنمائی که همراه باکارت ورودی به آنان داده خواهد شد ، تعیین شده است .
۷ـ به داوطلبان موکداتوصیه می شود که «راهنمای تکمیلی داوطلبان ورود به آموزش عالی» را همراه کارت ورودی خود دریافت دارند و حتما آنرا مطالعه کنند.

اطلاعیه سازمان سنجش آموزش کشور

درباره توزیع کارت‌های ورودی داوطلبان شرکت در آزمایش همگانی سال ۲۵۳۵ شاهنشاهی

(ویژه دانش آموزان و داوطلبان آزاد «متفرقه» امتحانات نهائی سال جاری)

به اطلاع کلیه دانش آموزان و داوطلبان آزاد امتحانات نهائی خرداد ماه سال ۲۵۳۵ شاهنشاهی که برای شرکت در آزمایش همگانی مدارك خودرا به سازمان سنجش آموزش کشور ارسال داشته‌اند ، می رساند که برای دریافت کارت ورودی شرکت در آزمایش همگانی باید شخصا بادر دست داشتن شناسنامه عکس‌دار یا گواهی عکس‌دار دبیرستان یا هنرستان در روز های چهارشنبه ۲۶ و پنجشنبه ۲۷ خرداد ماه از ساعت ۷ تا ۱۲ صبح و ۲ تا ۷ بعداز ظهر به شرح‌زیر به محل های تعیین شده مراجعه کنند :

۱ـ تهران

حرف اول نام خانوادگی	محل توزیع کارت	نشانی محل
الف (الف) تا الف (ش)	دبیرستان رضاشاه کبیر	خیابان حافظ ، جنب تالار فرهنگ
الف (ص) تا الف (ی)	دبیرستان البرز	خیابان شاهرضا ، چهارراه کالج
ب	دبیرستان هدف شماره (۲) دختران	خیابان جامی ، خیابان کسری
پ ـ ت	هنرستان صنعتی تهران	خیابان قوام السلطنه ، مقابل کتابخانه ملی
ث ـ ج ـ چ	دبیرستان آذرشماره ۳ دختران	خیابان کریم خان زند ، تقاطع بهجت‌آباد
ح	دبستان فردوسی	خیابان تخت جمشید ، جنب اداره کل آموزش وپرورش
خ ـ د	دبیرستان آزرم	دروازه شمیران ، خیابان خورشید
ذ ـ ر	دبیرستان اسدی	خیابان ژاله ، چهارراه آب سردار
ز ـ ژ ـ س ـ ش	دبیرستان ۲۵ شهریور	خیابان ایرانشهر جنوبی
	دبیرستان دکتر ولی‌اله نصر	خیابان تخت جمشید ،خیابان سهیل
ص ـ ض ـ ط ـ ظ	دبیرستان دارالفنون	خیابان ناصر خسرو
ع	دبیرستان شاهدخت	خیابان شاه‌آباد
غ ـ ف	دبیرستان هدف شماره ۳ پسران	خیابان ژاله ، جنب بیمارستان شفا
ق ـ ك (الف) تا ك (ش)	دبیرستان شرف	خیابان منیریه ، نرجسان شمالی
ك (ص) تا ك (ی) ـ گ ـ ل	دبیرستان رهنما	خیابان امیریه، خیابان منیریه
م (الف) تا م (ش)	دبیرستان دکتر فرخ روپارسای	یوسف‌آباد ، میدان فرهنك
م (ص) تا م (ی)	مدرسه پیروزی نفت	یوسف آباد، میدان فرهنك
ن	دبیرستان ادیب	خیابان فردوسی، کوچه اتابك
و ـ ه ـ ی	دبیرستان جاویدان	خیابان شاهرضا، اول خیابان صبای شمالی

۲ـ آبادان

حرف اول نام خانوادگی	محل توزیع کارت	نشانی محل
الف تا ج	دبیرستان امیرکبیر	بوارده شمالی
چ تا ش	دبیرستان سپهر	خیابان عروسیه
ص تا ل	دبیرستان رازی	میدان مجسمه
م تا ی	دبیرستان فرخی	ایستگاه ششم فرح‌آباد

۳ـ اصفهان

حرف اول نام خانوادگی	محل توزیع کارت	نشانی محل
الف تا پ	دبیرستان هراتی	خیابان کمال اسماعیل
ت تا خ	هنرستان صنعتی شماره (۱)	خیابان شهناز
د تا س	دبیرستان صائب	خیابان صائب
ش تا ع	دبیرستان صارمیه	خیابان نشاط
ف تا ل	دبیرستان حافظ	فلکه دروازه تهران
م	دبیرستان نشاط	خیابان شاه عباس شرقی
ن تا ی	هنرستان صنایع‌روستائی	خیابان سروش

۴ـ اهواز

حرف اول نام خانوادگی	محل توزیع کارت	نشانی محل
الف تا ج	دبیرستان دکتر حسابی	امانیه ، خیابان کورش
چ تا س	دبیرستان بهار	خیابان کورش
ش تا ل	دبیرستان جامع پسران	خیابان حافظ
م تا ی	سالن کورش	جنب اداره کل آموزش وپرورش

۵ـ بابل

حرف اول نام خانوادگی	محل توزیع کارت	نشانی محل
الف تا ش	دبیرستان شاهپور	میدان ۹ دی
ص تا ی	استادیوم ورزشی	خیابان پهلوی

۶ـ تبریز

حرف اول نام خانوادگی	محل توزیع کارت	نشانی محل
الف تا ج	دبیرستان الهی	چهارراه پهلوی
چ تا ش	دبیرستان دهقان	خیابان دانشسرا و خاقانی
ص تا ل	دبیرستان منصور	خیابان پهلوی
م تا ی	دبیرستان ایراندخت	خیابان فردوسی

۷ـ رشت

حرف اول نام خانوادگی	محل توزیع کارت	نشانی محل
الف تا ح	دبیرستان شاهپور	خیابان شاهپور
د تا ق	دبیرستان رضاشاه کبیر	خیابان شاهپور
ك تا ی	دبیرستان محمد رضاشاه	پل عراق

۸ـ رضائیه

حرف اول نام خانوادگی	محل توزیع کارت	نشانی محل
الف تا خ	دبیرستان رضاشاه کبیر	خیابان پهلوی
د تا ق	دبیرستان ابن سینا	خیابان زنگنه
ك تا ی	دبیرستان دخترانه مهر	خیابان بهارستان

۹ـ ساری

حرف اول نام خانوادگی	محل توزیع کارت	نشانی محل
الف تا ش	دبستان پسرانه ناظم خاوری	خیابان فرح پهلوی
ص تا ی	دبستان پسرانه محمد رضا	ابتدای خیابان فرح‌آباد شاه

۱۰ـ شیراز

حرف اول نام خانوادگی	محل توزیع کارت	نشانی محل
الف تا پ	دبیرستان شاهپور	خیابان رند
ت تا خ	دبیرستان محمد رضاشاه	فلکه ولیعهد
د تا ش	دبیرستان پیرنیا	فلکه ولیعهد
ص تا ق	دبیرستان نمازی	خیابان نمازی
ك تا م	دبیرستان حاج قوام	خیابان قاآنی
ن تا ی	دبیرستان رضاشاه	خیابان زند

۱۱ـ کرمان

حرف اول نام خانوادگی	محل توزیع کارت	نشانی محل
الف تا س	دبیرستان بهمنیار	خیابان شاهپور
ش تا ی	دبیرستان ابوریحان	خیابان جم

۱۲ـ کرمانشاهان

حرف اول نام خانوادگی	محل توزیع کارت	نشانی محل
الف تا خ	دبیرستان تیسفون	خیابان سعدی
د تا ق	دبیرستان شاهپور	خیابان شاهپور ، خیابان دولتشاه
ك تا ی	دبستان سعدی	جنب استانداری

۱۳ـ مشهد

حرف اول نام خانوادگی	محل توزیع کارت	نشانی محل
الف تا پ	دبستان فرهنك	خیابان مهران(میدان دوچرخه)
ت تا ذ	دبستان طاهر	خیابان سناآباد
ر تا ظ	مرکز مشاوره راهنمائی	خیابان استانداری
ع تا ل	مدرسه راهنمائی سلمان فارسی	خیابان ابومسلم
م	دبیرستان فردوسی	خیابان فردوسی
ن تا ی	دبستان ابن سینا	خیابان خسروی

۱۴ـ سایر شهر ها

داوطلبان برای اطلاع از محل های توزیع کارت ورودی در شهرهای دیگر باید به ادارات آموزش و پرورش مراجعه کنند .

۲ـ چگونگی توزیع کارت های ورودی داوطلبان دیپلمه سابق که یکی از شهرستانها را به عنوان حوزه امتحانی انتخاب کرده‌اند :

الف ـ محل توزیع کارت های ورودی داوطلبان دیپلمه سابق که یکی از شهرستانهای اصفهان، اهواز ، تبریز ، رضائیه ، شیراز و مشهد را به عنوان حوزه امتحانی خود انتخاب کرده‌اند به‌ترتیب عبارتند از :
(در اصفهان ، دانشگاه اصفهان) ـ (دراهواز ، دانشگاه جندی شاپور) ـ (در تبریز ، دانشگاه آذرآبادگان) (دررضائیه، دانشکده کشاورزی ودامپروری)ـ (درشیراز ، دانشگاه پهلوی) و (در مشهد ،دانشگاه فردوسی)

ب ـ تاریخ وساعت توزیع کارت های ورودی داوطلبان حوزه های امتحانی شهرستانها براساس حرف اول نام خانوادگی به شرح‌زیر می‌باشد :

حرف اول نام خانوادگی	تاریخ توزیع کارت	ساعت توزیع کار
الف تا ح	چهارشنبه ۲۶ر۳ر۳۵	۷ تا ۱۲
خ تا ص	چهارشنبه ۲۶ر۳ر۳۵	۱۵ تا ۱۹
ض تا ل	پنجشنبه ۲۷ر۳ر۳۵	۷ تا ۱۲
م تا ی	پنجشنبه ۲۷ر۳ر۳۵	۱۵ تا ۱۹

۱۵ـ محل هائیکه به علت کمی تعداد داوطلب درحوزه‌های شهری نزدیك ادغام شده‌اند :

داوطلبان این قبیل محل ها باید برای دریافت کارت ورودی وشرکت در آزمایش همگانی درشهری که تعیین شده است به محل های مذکور دربند های ۱۴ گانه فوق مراجعه کنند

استان آذربایجان شرقی : ایلخچی و خسروشاه به اسکو ، جلفا و گرگر به علمدار ، خامنه وطسوج به شبستر ، زنوز به‌مرند ، سراسکند و هشترود به میانه ، سردرود به تبریز ، ملکان به مراغه ، نمین به اردبیل ، هریس به اهر

استان آذربایجان غربی : پیرانشهر و اشنویه به نقده فیروزق وقره‌ضیاءالدین به‌خوی

استان اصفهان : چادگان و فریدن و فریدون‌شهر به‌داران ، خور به نائین ، خورزق و دستجردو میمه به‌اصفهان درچه‌پیاز به‌همایونشهر، زواره به اردستان ، سمیرم به شهرضا ، لنجان به زیـــر (زرین‌شهر)

استان ایلام : مهران به ایلام

فرمانداری کل بویراحمد : بویر احمد سردسیر به یاسوج، دو گنبدان ودهدشت به کچساران

استان چهارمحال‌بختیاری : سامان وفرخ‌شهر به شهرکرد

استان خراسان : بجستان وبیدخت و قاینات وکاخك به گناباد ، تایباد به تربت‌جام درود به نیشابور، سرایان به فردوس ، فریمان به مشهد .

استان خوزستان : ایذه به هفتگل ، دشت میشان به سوسنگرد ، رامشیر به رامهرمز ،شادگان به بندر ماهشهر، شوش به اندیمشك

استان زنجان : خرمدره وطارم علیا به زنجان

استان بنادر وجزایرعمان : گاوبندی به بندرلنگه

فرمانداری کل سمنان : سنگسر به سمنان

استان سیستان وبلوچستان: خاش به زاهدان ، بمپوروچاه‌بهار به ایرانشهر

استان فارس : ابرقو وبوانات وسوریان به آباده ، ارسنجان وزرقان وکوار ومرودشت به‌شیراز، اوزبه‌لار، میمند به فیروزآباد، ممسنی به‌نورآباد

استان کردستان: مریوان به‌سنندج

استان کرمان : بردسیر و شهداد و ماهان به‌کرمان

استان کرمانشاهان : پاوه و هرسین به کرمانشاهان ، کرند به شاه‌آبادغرب ، گیلانغرب به قصرشیرین

استان گیلان کلاچای ورحیم‌آباد وواجارگاه به رودسر ، شفت به فومن، طوالش به هشتپر ، کوچصفهان به رشت ، ماسال به صومعه‌سرا

استان لرستان ازنا به الیگودرز ، اشترنیان به بروجرد ، الشتروکوهدشت به‌خرم‌آباد

استان مازندران: خرم‌آباد مازندران به شهسوار ، فریدون کنار به بابلسر ، کلاردشت به چالوس ، کیاکلاه‌شامی محمودآباد به آمل ، مینودشت به‌گنبد کاووس

استان مرکزی : ازادان وایوانکی به‌گرمسار ، آران به کاشان ، آشتیان به تفرش ، پیشوا به ورامین ، تاکستان به قزوین دلیجان و نراق به محلات ،رودهن به‌دماوند، ساوجبلاغ وشهریار به‌کرج، مامونیه به ساوه ، میکون به شمیران

استان همدان : اسدآباد وبهار به‌همدان

استان یزد : اشکذروزارج و مهریز به‌یزد ، میبدبه اردکان

تذکرهای مهم :

۱ـ هر داوطلب در تاریخ و ساعات تعیین شده باید شخصا برای دریافت کارت ورودی خود مراجعه کند .
۲ـ تاریخ آزمایش همگانی روز جمعه ۲۸ر۳ر۳۵ می‌باشد .
۳ـ داوطلبان شرکت درآزمایش همگانی دربعضی ازشهرها ، به‌علت کثرت تعداد ، به دوگروه تقسیم شده‌اند
آزمایش گروه اول از ساعت ۸ صبح و آزمایش گروه دوم از ساعت ۴ بعداز ظهر شروع می شود . داوطلبان گروه صبح باید قبل از ساعت ۷ بامداد و داوطلبان گروه بعداز ظهر باید قبل از ساعت ۳ بعداز ظهر در محل آزمایش حاضر باشند .
۴ـ کارت های ورودی گروه صبح به رنگ نخودی وازشماره ۱۰۰۰۰۱ تا ۲۷۵۰۰۰ وکارت های ورودی گروه بعد از ظهر به رنگ آبی وازشماره ۲۷۵۰۰۱ تا ۴۰۰۰۰۰ می باشد
۵ـ داوطلبان هرگروه باید منحصرا در جلسه امتحانی مشخص شده روی کارت ورودی خود (جلسه صبح یا جلسه بعداز ظهر) در آزمایش همگانی شرکت کنند .
۶ـ محل آزمایش همگانی داوطلبان ، در راهنمائی که همراه باکارت ورودی به آنان داده خواهد شد، تعیین شده است .
۷ـ به داوطلبان موکدا توصیه می‌شود که «راهنمای تکمیلی داوطلبان ورود به آموزش عالی» راهمراه کارت ورودی خود دریافت دارند وحتما آنرا مطالعه کنند . م الف ۴۷۴۷

یادداشتهائی بر سبیل:

گرمازدگی!

اندرباب «رفاه» معلمان:

خانه‌های کاغذی برای فرهنگیان!

★ مدتهاست که معلمان اهواز چشم براه اقدامات شرکت تعاونی مسکن فرهنگیان هستند و هرچند صباح نیز از جانب هیات مدیره نغمه‌ای خوش‌سر داده می‌شود و جماعت فرهنگی امیدوار. اما این نغمه خوش فقط لحظاتی گوش‌نواز است و بعد بدست باد سپرده می‌شود! این اواخر نیز بخشنامه مطول و دلخوشکنکی صادر شده وبشارت ساختمان ۱۵۰۵ دستگاه خانه را داده است. حقیقت اینکه ازپس وعده ووعید داده شده، از این طلاعیه نیز هیچ چشمی آب نمی‌خورد. ودر عین ناباوری باز آرزوست که اینبار هیات مدیره، باجدیت آستینها را بالابزند وحرفشان حرف باشد و خانه‌ها واقعا مسکونی باشند نه خانه های کاغذی!

مساله رفاه معلم ...

● یک زمانی معلم دلش خوش بودکه گرچه حقوقش کم است ولی درعوض چهار ماه تعطیلی دارد ومی‌تواند درگوشه دنج وخنکی جل وپلاس پهن کند وخستگی سال را ازتن بدر نماید. ولی ازپس رقبا دراین موردرشکبردند که زعمای قوم

بقیه در صفحه ۲۳

یک هشدار! یک معادلهٔ عبرت انگیز!

چون اراک استخر شنا نداشت جوادوهادی جوانمرگ شدند!

جواد علیرضائی

هادی ارباب زاده

یک خبر - یک نظر

چگونه حادثه شکل گرفت؟

★ ۲ نو جوان ۱۵ و ۱۶ ساله که بعلت گرمای زیاد، هوس آب تنی کرده بودند، بعلت نبودن استخر شنا، راهی رودخانه‌ای واقع در قسمت غربی اراک شدند و پس از طی ۵ کیلو متر ـ خودرا به آب رودخانه میزنند ومشغول آب تنی میشوند.

جواد علیرضائی ـ دانش اموزسال سوم مدرسه‌راهنمائی جهارم آبان و هادی ارباب زاده- هنرجوی‌سال اول‌وشته برق هنرستان صنعتی اراک ـ چنان از این آب تنی بموجد می آیند که بی مهابا تا نقاط عمیق رودخانه پیشروی میکنند آمادقایقی‌بعد- بعلت‌عمق‌زیاد رودخانه،در حالیکه‌از وحشت همدیگر را در آغوش گرفته بودند، آنقدر در آب دست‌وپا زدند تا سرانجام جانسپردند. رهگذری‌که در لحظات آخرغرق این‌دو جوان شاهد ماجرابود جریان را به‌اطلاع مردم رساند وساعتی بعد اجساد جواد و هادی از آب گرفته شد.

این، یک هشدار است

مرگ جوادو هادی ـ مردم اراک را سخت متاثر ساخت. این دو نو جوان‌خیلی زود وبرسر هیچ جان باختند.داغ آنها دل رنجدیده و الدینشان‌را می سوزاند. آیا گرما موجبی برای جان باختن جواد و هادی بود؟ این دو گل نو شکفته که میرفتند بارور و باروتر شوند برای فرار از گرما حتی طی مسافتی بالغ‌بر ۵ کیلو متر را بجان خریدند. چون دل کوچک و نازکشان برای لحظاتی آب تنی و شنا پر میزد. امثال جواد وهادی درشهر اراک بسیارند. اما بگذاریداین آخرین داغ دل‌پدر ومادر های اراکی باشد. ایجاد یک‌استخر شنا- این گلهاراتازه وشاداب نگاه خواهد داشت. چرا که در گرمای تف زده،بچه های اراکی هم نیاز به آبتنی وشیطنت های کودکانه درآب رادارند. مرگ جواد و هادی یک هشدار است برای تربیت بدنی اراکو مسئولان ورزش این شهرستان و حتی‌مسئولان ورزش در سازمانهای گسترده مرکزکه تفریح جوانان راجدی ترتلقی کنند و اینهمه سازمان جوراجور گرداننده امور ورزشی که در جوار هم برپا شده و کلی هزینه پرسنل و امور متفرقه دارد، نیاز های نوجوانان رادر یابند .جوان اراکی هر تابستان می خواهد آبتنی‌کند. این یک نیازطبیعی است و هم یک نیاز تفریحی. یک استخر هم آنقدر ها خرج آمروز و فردا گردد. وجود صدها استخر خصوصی‌تابستانی ـزمستانی در پایتخت وشهر های‌بزرگ نبودن یک استخر شنای عمومی‌دراراک ،معادله‌ای راتداعی‌می‌کندکه برای‌مسئولان ورزش عبرت‌انگیز است.

اراک ـ خبرنگار اطلاعات

رئیس سازمان آب اصفهان باید مجازات شود!

جنجال تخریب خانه‌های حریم «زاینده‌رود»

مسئول تخریب خانه های حریم «زاینده‌رود» شخص رئیس سازمان‌آب اصفهان است

●

سازمان آب ، با بازکردن دریچه‌های‌سد شاه‌عباس ، بزرگترین ضربه را به کشاورزی اصفهان وارد ساخته است

●

★«...مادر اینجامکرربیرامون نابسامانی های موجود درطرحها وبرنامه های شهرستان اصفهان صحبت کرده‌ایم‌و بازهمسخن خواهیم گفت تازمانیکه جواب منطقی‌به ما داده شود . منجمله حریم‌رودخانه زاینده رودکجاست؟ بیایند بگویند. تااین لحظه پاسخ هاسفسطه‌آمیزبوده.حتی‌درجلسه هیات عمرانی هم که چند تن از آقایان وزراء نیز در آن شرکت داشتند سفسطه کردند»...

باسخنان ـ مهندس مشیرفاطمی- یکصداوچهلمین جلسه انجمن شهرستان اصفهان بریاست آقای دکتر خلیلی آغاز بکار کرد . مهندس‌فاطمی درارائه سخنان خود افزود:

چندی پیش از قول رئیس آب منطقه‌ای‌اصفهان‌در اطلاعات‌مطلبی تحت عنوان‌ساکنان مسیر رودخانه به حریم رودخانه تجاوز کرده‌اند چاپ شد که فکر میکنم درج این مصاحبه پس‌از دعوت خبرنگاران بسد صورت گرفته است.

این آقای رئیس آب منطقه‌ای که تجاوز مردم‌به حریم‌رودخانه بهانه کرده می‌توانست‌جلوی این کار بگیردنه‌اینکه تاوسعت‌دو کیلو متر دریچه های سد را بروی زمینهای زراعتی مردم باز کنند و مردم را خانه خراب کنند این اقا میداندباینکاری که کرده خانه مردم را روی سرشان‌خراب نموده و روز و روزگارشان را به‌تباهی‌کشانده است ؟ آقای‌رئیس محترم باو ارونه‌جلو مدادن حقایق ونشان دادن سد به خبرنگاران ، مغلطه کاری‌میکند. درجای‌دیگر شنیده‌ام‌ازمخبرروزنامه بازخو است شده که‌چرا نوشته‌اید مهندس شکیب مدیر عامل سازمان آب منطقه‌ای پوزش می خواهد! و چرا پوزش انجمن را بچاپ نرسانده‌اید !! انجمن از کسی پوزش نخواهد خواست . اصلا چرا باید پوزش بخواهد؟

مهندس مشیر فاطمی دربایان اظهارات خود از رئیس انجمن درخواست‌کرد در مورد خسارت های وارده به مردم که بعلت باز کردن دریچه‌های سد شاه عباس در حریم رودخانه زاینده رود صورت گرفته،ازاستاندار اصفهان درخواست‌تعقیب‌مسئولین مربوطه بشود.

در همین جلسه ، خانم بهروز عضو دیگر انجمن گفت : سال گذشته‌بعد از گفت و شنود های زیاد ، یک بودجه یک میلیون تومانی برای اسفالت کوچه های اصفهان به تصویب رسید.

امسال هم سه ماه گذشته ولی هنوز از اسفالت کوچه ها خبری نیست. من استدعا میکنم از دفتر بودجه سئوال شود که به‌چه علت تاکنون دراین زمینه اقدامی بعمل نیامده است.

آنگاه اسماعیل رهنما- ضمن انتقادشدید ازاثرات اقدامسازمان آب منطقه‌ای اصفهان در مورد بازکردن دریچه‌های‌سد شاه‌عباس که موجب خسارات فراوان شده وتائیداظهارات مهندس مشیرفاطمی اظهار داشت : من پشت این تریبون‌نارضائی‌شدیدکشاورزان نارضائی شدید کشاورزان که در حریم رودخانه ساکن بوده و هستند، از شخص آقای مهندس شکیب رئیس سازمان آب منطقه‌ای اعلام میکنم.چرا که‌ی بزرگترین ضربه را به کشاورزی اصفهان وارد ساخت . خانه‌های مردم خراب شده و محصولات کشاورزی از بین رفته است، ما تاروشن‌شدن‌این مساله نزدمقامات عالی و جبران خسارات مردم ، همچنان از طریق این انجمن دموکراتیک . موضوع را دنبال خواهیم کرد.

اصفهان ـخبرنگار اطلاعات

امسال دولت باباالاترین نرخ‌تعیین شده از کشاورزان گندم می‌خرد:

۲ میلیارد ریال بکشاورزان «خوزستان» کمک‌میشود

خبرهای اقتصادی

★ دریک جلسه‌حربی،با شرکت جمعی ازمقامات‌حزبی رستاخیز ملت‌ایران دراهواز وگروهی از مقامات اجرایی و کارشناسان کشاورزی و کشتکاران خوزستان، مسائل مربوط به‌تسریع برنامه‌های خرید و حمل و نقل گندم کشاورزان خوزستان مورد بررسی قرار گرفت. در این جلسه،معاون‌وزارت‌بازرگانی اعلام کرد : دولت آمادگی دارد هر مقدار غله تولیدی کشاورزان را با بالاترین‌نرخ تعیین شده خریداری کند بدین ترتیب پیش‌بینی میشود که در حدود ۱۶ هزار تن گندم کشاورزان این استان خریداری شودواز این‌طریق بعضی بالغ‌بردو میلیاردریال به گندمکاران کمک شود همچنین سی هزار تن گندم تولیدی امسال کشاورزان‌غیر عضو شرکتهای تعاونی خوزستان خریداری خواهد شد .

● سمینار روسای ادارات مسئولان و کارشناسان اداره کل تعاون و امور روستاهای خوزستان‌که‌در اهواز تشکیل شده بود بکار خود پایان داد. دراین سمینار،گسترش تعاون و امور روستاها خدمات شرکتهای تعاونی مصرف و مسکن و شرکت های سهامی زراعی و اجرای طرحهای عمران و نوسازی روستاهای خوزستان مورد بررسی قرار گرفت .

اهواز- خبرنگار اطلاعات

برای انجام خدمات شهری در تابستانها

از یک نیروی ۵۰۰ هزار نفری «راکد» یاری بجوئید

علوفه دامهای منطقه «بادرود» کاشان تامین شد

افتراح

وزیر تعاون درمیان یک خانواده روستائی

● برای‌بهبود وضع‌کشاورزی و دامپروری ، « بادرود » کاشان ، صدقیانی وزیر تعاون و امور روستاها به اتفاق دکتر محقق نماینده مردم‌نطنز در مجلس شورای ملی ،وارد « بادرود » شد .

وزیر تعاون و امورروستاها ابتدا از نحوه زندگی یک خانواده روستائی ویک کارگاه قالیبافی دیدن کرد ، سپس مزارع کشاورزی « خیرآباد » و رحمت‌آباد را مورد بازدید قرار داد .

آنگاه از مزارع کشاورزی، دامداری و گاوداری «ده‌خانی» ۶ کیلومتری بادرود ، دیدن کرد و در این زمینه‌پرسشهایی کرد که‌ازسوی‌مسئولین‌مربوطه پاسخ داده شد .

وی همچنین برای تامین‌علوفه دامهای مردم این منطقه‌دستور هایی داد و مذاکراتی پیرامون سالم رساندن شیر گاو ازروستا به شهر ، با مقامهای مربوطه انجام داد ، آنگاه ساعت۷ بعد از ظهر دیروز پس از عزیمت به نطنز بانفاق وزیر راه و ترابری و تیمسار محققی‌برای دیدن « ابیانه » کاشان عازم این مکان شد .

بادرود ـ خبرنگار اطلاعات

سخنی با استاندار خوزستان

● شاهد آنیم که مملکت دارد به نقطه اوج صنعتی میرسد و رسیدن باین‌مرحله نیاز وافری به نیروی‌انسانی دارد‌و اینک در مناطق‌صنعتی این کمبود بطور آشکار محسوس‌است ، و اما روی سخنم در اینجا متوجه استاندار محترم خوزستان است . همانگونه که رسم شده ، هر تابستان ، تعدادی از دانشجویان در اردوهای عمران ملی بروستاها و شهرکها میروند و با بدست گرفتن بیل و کلنگ درعمران منطقه میکوشند . تصور می شود اگر این طرح در سطح شهرستانها پیاده شود واز دانش‌آموزان‌و با دیپلمه‌های منتظرخدمت نظام نیز یاری بطلبند نتایجی پرثمر عاید خواهد شد . معمولا هر تابستان‌در خوزستان ،پانصد هزار دانش آموز بیکار می شوند . آیا میدانید این خیل جماعت چه می‌کنند ؟ تجمع درچهار راهها ،پرسه زدن در خیابانها و خلاصه از بام تا شام مزاحمت . مزاحمتی که خود نیز طالب آن نیستند . در حالیکه اگر این افراد را در فصول تابستان بکار گیرند ، می تواند در حد اردو های عمران ملی در انجام خدمات شهری گشایشی چشمگیر حاصل شود .

واداشتن دانش آموزان، در فصل تابستان ، بخدمات شهری ، این حسن را نیز خواهد داشت که کم‌کم دیگر افراد جامعه نیز عادت کنند در انجام خدمات شهری سهمی داشته باشند . بازده کار محصلین در انجام این

بقیه در صفحه ۲۳

بادستگیری دوسارق در آبادان

میلیونها تومان اموال مسروقه بدست آمد!

سارقین چند تخته قالی مسروقه را به یک بازرگان معروف آبادانی فروخته بودند

غلام سلطانی

محمود بختیاری

موسی زعیم

★ دو سارق که با استفاده از اتومبیلهای مسروقه در نقاط مختلف کشور دست بسرقت میزدند توسط ماموران آگاهی شهربانی آبادان دستگیر شدند .

این دو سارق که محمود بختیاری و غلام سلطانی نام دارند میلیونها تومان اموال مسروقه را در چند اتاق اجاره‌ای نگهداری میکردند.

بقیه در صفحه ۲۳

اعتراض فروشندگان نوار در آبادان

جنجال شکایت یک آهنگساز در اهواز و آبادان

انوشیروان روحانی ـ پس از آبادان- در اهواز هم علیه فروشندگان نوار کاست شکایت کرد

شکایتهای‌پی‌درپی انوشیروان روحانی در اهواز و آبادان ، از فروشندگان نوار کاست- زمینه تازه‌ای برای ایجاد یک جنجال هنری بوجود آورده است .

★ انوشیروان روحانی آهنگساز معروف‌ایرانی علیه ۷ تن از مدیران فروشگاه های نوار در اهواز اعلام جرم‌کرد.

روحانی در شکایت خودکه دیروز تسلیم دادسرای اهواز کرد ادعا نموده است که‌مدیران استریوها و نوار فروشی‌ها آهنگهای اورا که از رادیو و تلویزیون پخش شده سات ، بدون اجازه وی تکثیر کرده و فروخته‌اند .

بدنبال اعلام جرم انوشیروان روحانی ۷ تن از مدیران استریوها و فروشگاه های نوار اهواز از جمله مدیران استریو دیکو ـ فروشگاه نوار زنگوله ـ نقاره ـ شاپ و « راد » به دادسرای اهواز احضار شدند و رسیدگی به پرونده ادامه دارد .

● بدنبال‌شکایت انوشیروان روحانی علیه فروشندگان‌نوار کاست در آبادان مبنی براینکه فروشندگان نوار کاست بدون اجازه او ، اقدام به فروش نوار آهنگهای وی کرده‌اند ،

بقیه در صفحه ۲۳

حوادث خونین رانندگی در جنوب

در حوادث رانندگی اصفهان ،همایونشهرقم و شیراز : ۶نفر کشته و ۲ نفر بسختی مجروح شدند :

دختر دانشجو، جوان ۱۸ ساله را کشت!

★ طی چند حادثه رانندگی در جاده های‌جنوب کشور ، ۶ نفر کشته و دو نفر بسختی مجروح‌شدند. این حوادث در شیراز ، جاده‌قم اراک ، همایونشهر و اصفهان اتفاق افتاد :

● طی ۳ حادثه‌رانندگی در اصفهان ، ۳ نفر جان خود را از دست دادند نخستین حادثه برای یک کارگر ۲۵ ساله بنام حسن سلیمانی‌درحوالی‌همایونشهر روی داد . وی هنگام عبور از عرض خیابان با یک وانت باری تصادف کرد و کشته شد.

★★★

★ دومین حادثه‌درخیابان « کاوه » اصفهان بوقوع پیوست و طی آن‌دوچرخه سواری بنام محمود داوری جان خود را از دست داد.

★★★

● حادثه بعدی مرد ۵۱ ساله‌ای بنام علی باقرنیا با موتور سه‌چرخه‌ای برخورد کرد و کشته شد .

★★★

★ در برخورد کامیون کمپرسی با یک اتومبیل سواری ۲ نفر کشته و ۲ نفر بسختی مجروح شدند. حادثه در ۶ کیلومتری جاده قم ـ اراک روی داد و طی آن کامیون ۶۵۵۱۴- قم برانندگی حسین بابائی که از قم عازم اراک بود با پیکان ۶۴۹۱۱ ـ تهران س برانندگی غلامحسین صباغی با ۳ سرنشین بشدت‌برخورد کرد .

در این حادثه‌بدرالسادات شکرآبی و حس محمدی‌نیک دو تن از سرنشینان اتومبیل پیکان کشته شدند و راننده پیکان و سرنشین دیگر اتومبیل که بسختی مجروح شده بودند به بیمارستان نکوئی قم انتقال یافتند .

طی یک حادثه رانندگی در خیابان قصرالدشت‌شیراز جوان ۱۸ ساله‌ای کشته شد .

اتومبیل ۷۸۵۷۲ تهران‌ـب برانندگی‌مهین‌فلاح‌دانشجوی ۲۲ ساله ، بهمن زمانی را که از عرض خیابان عبور می‌کرد زیر گرفت و کشت.

مهین فلاح باتهام قتل غیرعمد توسط ماموران دستگیر شد .

اصفهان ، قم ، شیراز ـ خبرنگاران اطلاعات

اعزام نمایندگان دانش آموزان خوزستان برای شرکت در کنگره حزب

★ بمنظور انتخاب و تهیه تدارک مقدمات اعزام نمایندگان دانش‌آموزان خوزستان به تهران جهت شرکت در کنگره بزرگ دانش‌آموزان کشور ، جلسه‌ای در محل حزب رستاخیز ملت ایران در اهواز تشکیل شد . در این جلسه ، پس از سخنرانی آقای دهقان ـ مسئول حزب ، در مورد تهیه مقدمات لازم جهت اعزام نمایندگان دانش‌آموزان تبادل‌نظر شد . عکس از این جلسه گرفته شده است اهواز ـ خبرنگار اطلاعات

تقدیر شد

★ آقای دکتر خاچاطوریانس رئیس بیمارستان امدادی جمعیت شیروخورشید سرخ آبادان بخاطر تسریع در مداوای دانش‌آموزان مسموم دبستان کمال‌الملک آبادان از طرف آقای محمدناصر فیلی رئیس هیأت‌مدیره جمعیت شیروخورشید آبادان کتبا مورد تقدیر قرار گرفت .

برای انجام خدمات

بقیه از صفحه ۱۷

امور خارق‌العاده خواهد بود .

و اگر برای دستخوش آنها نیز هزینه‌ای اختصاص یابد ، برای یک محصل ، نظرگیر و به آینده‌ساز خواهد افتاد .

انجام این برنامه خدمت‌به آینده نگری و به آینده‌سازی محصلین و خدمت به تمام مردم خوزستان است .

اهواز : ع‌ـ منصوری

کودک ۳ ساله در رودخانه‌غرق‌شد

مسجد سلیمان ـ خبرنگار اطلاعات :

کودک ۳ ساله‌ای که برای گریز از گرما در کنار رودخانه‌ای در منطقه « گلگیر » مسجد سلیمان ببازی پرداخته بود ، در آب رودخانه افتاد و غرق شد . جسد این کودک که «شهرزاد مدمولی » نام داشت ساعتی بعد از رودخانه گرفته شد ، این حادثه بدنبال گرمای طاقت فرسای « ۴۵ درجه » این منطقه روی داد .

خانه‌های کاغذی ...

بقیه از صفحه ۱۷

تدابیری ریختند و تعطیلات را بحداقل ممکن رساندند و اینک با به‌تعویق انداختن امتحانات آخر سال و شروع امتحانات تجدیدی دراول شهریور ماه تعطیلات فرهنگیان چیزی شده در ردیف تعطیلات سایر کارمندان. بااین توفیرکه دیگران در خلال سال می‌توانند مرخصی استحقاقی بگیرند ولی معلمان نمی‌توانند .

اهواز ـ خسرو پی‌آفرین

قهرمان دوچرخه‌سواری چاقو خورد!

شیراز ـ خبرنگار اطلاعات: دونفر ، احمدعلی تقی پورقهرمان معروف دوچرخه سواری فارس را درخیابان « مشیر » شیراز چاقو زدند و اورا از چند ناحید بدن، مجروح کردند . ضاربین که داریوش طاهری و یداله اسدی نام دارند ، وسیله مامورگشت کلانتری دوشیراز ، دستگیر شدند و دادیار شعبه پنج دادسرای شیراز ، آنها را به اتهام چاقوکشی زندانی کرد .

ورزش

تنیس روی میز

یزد : تیم تنیس روی‌میز مددکاران خانه‌های فرهنگ روستائی یزد که برای شرکت در اردوی مددکاران به بابلسر رفته بود توانست در مسابقات تنیس روی میز مقام دومی را بین کلیه تیم های حاضر در اردو بدست آورد .

دوچرخه‌سواری

یزد : مسابقه دوچرخه سواری ۲۰کیلومتری اعضای باشگاه کارگران یزد انجام گرفت که میرزا محمدبتافتی زاده ـ محمد ضرابیان ـ محمدعلی پیر مداح و رضا شهری زاده به ترتیب اول تا چهارم شدند و آقای شماخی رئیس اداره کار و امور اجتماعی استان یزد اجوایز آنان را اهداء کرد.

جنجال شکایت

بقیه از صفحه ۱۷

عده‌ای از فروشندگان نوار کاست با مراجعه به دادسرای آبادان ، مدعی شدند که چندی پیش ، بخاطر شکایت اونیک آوانسیان ـ دارنده کمپانی تابتن علیه فروشندگان نوار کاست ، آنها در دادگاه محکوم به پرداخت ۱۰تا ۴۰ هزار تومان خسارت به اونیک شدند . این عده اضافه کردند حالا که اونیک آوانسیان براساس قراردادی که با انوشیروان روحانی بسته است بایستی ما سالانه ۲۰هزار تومان هم برای استفاده و تکثیر نوار های انوشیروان روحانی به او بپردازیم .

این عده در پایان خواستار رسیدگی به شکایتشان شدند ، پرونده‌ای در این زمینه در دادسرای آبادان تشکیل شد و کاتوزیان دادیار دادسرای آبادان به‌آن رسیدگی میکند .

اهواز و آبادان ـ خبرنگاران اطلاعات

میلیونها تومان اموال

بقیه از صفحه ۱۷

محمود بختیاری یکی‌از سارقین که ۲۷ ساله میباشد در بازجوئیهای مقدماتی اظهار داشت :

ـ ما با استفاده از اتومبیلهای مسروقه بمنازل مردم در شهر های مختلف دستبرد می‌زدیم و اموال مسروقه رادراتاقهای‌متعددی که در آبادان‌و خرمشهر اجاره کرده بودیم مخفی می‌کردیم .

در بازرسی از این منازل ده‌ها تخته قالی گرانقیمت و تعداد زیادی رادیو ـ ضبط صوت ـ دوربین عکاسی ـ ساعت ـ لوازم خانگی و حتی‌تعدادی‌دمپائی بدست آمد .

هم‌اکنون راهروها و اتاقهای آگاهی شهربانی آبادان‌مملو ازاموال‌مسروقه است .

سارقین بیش از ۲۰اتومبیل را در نقاط مختلف کشور بسرقت برده و تعدادی از اتومبیلها را نیز منهدم کرده‌اند .

این دو سارق چند تخته قالی مسروقه را بیک‌بازرگان میلیونر آبادانی بنام موسی زعیمی معروف به « دارا » فروختبودند که این مال‌خر توسط ماموران آگاهی دستگیر وبا یک میلیون‌ریال قرار بازداشت روانه زندان شد .

سرهنگ باصری رئیس شهربانی آبادان از مال باخته‌ها خواسته است برای یافتن و تحویل اموال خود به اداره آگاهی آبادان مراجعه کنند .

آبادان ـ خبرنگار اطلاعات

بزرگداشت پنجاه‌شاهنشاهی پهلوی و روز جهانی محیط زیست در یزد

استاندار یزد هنگام قرائت پیام شاهنشاه‌آریامهر درمراسم‌بزرگداشت روز جهانی محیط زیست دریزد

آقای فرهاد ورجاوند هنگام‌سخنرانی

بمناسبت آئین‌ملی بزرگداشت پنجاه سال شاهنشاهی سالروز جهانی محیط زیست واعلام‌پیام اعلیحضرت همایون شاهنشاه آریامهر مراسمی باشکوه‌درسالن اجتماعات استانداری یزد از طرف آقای فرهادورجاوند سرپرست اداره حفاظت محیط زیست‌استان یزد برپاگردید .

در این مراسم استاندار ، مدیران کل وجمعی از شخصیت های اداری ومحلی طبقات‌مختلف مردم حضور داشتند .

در اجرای این برنامه، پس از سلام شاهنشاهی، آقای دکتر موتمنی استاندار یزدپیام‌شاهنشاه آریامهر را بمناسبت روز جهانی محیط زیست قرائت نمود وآنگاه آقای‌ورجاوندسرپرست‌اداره‌حفاظت محیط‌زیست استان یزدطی‌بیاناتی اظهارداشت :

بابرگزاری کنفرانس جهانی محیط زیست درسال ۱۹۷۲ در شهر استکهلم نهضتی در امر مطالعه، تحقیق، بررسی ومبارزه باآلودگی محیط زیست‌درجهان آغاز گردید که‌همچنان فعالیت‌های مستمر پیگیر آن‌ادامه‌دارد. درهمین کنفرانس بودکه روز ۵ ژوئن برابر با۱۵خرداد به روز جهانی محیط زیست اختصاص یافت‌وامسال مفتخریم که‌روزجهانی محیط زیست رادرکشورمان، در زمانی گرامی‌میداریم که مراسم بزرگداشت پنجاهمین‌سال‌سلطنت خاندان جلیل پهلوی نیزبرگزار میشود .شاهنشاه آریامهر که همواره در تمام امور راهنما و راهگشا بوده ودرانجام امورمربوط به‌حفاظت ازمحیط زیست، حیات وحش ومنابع طبیعی پیوسته‌حمایت نموده ودرکلیه طرحها وبرنامه ها از آلودگی محیط زیست مبذول فرموده‌اند. واداره حفاظت محیط زیست استان یزد کارخانجات صنعتی واقع در محدوده شهررا موظف به‌استفاده از دستگاههای تصفیه فاضلاب نموده و بررسی‌های لازم برای شناسائی منابع آلوده کننده بعمل آورده وبرای حفظ نسل گونه های وحوش منطقه‌بندی نموده‌و به حفاظت‌آنها پرداخته است واصولا سعی این اداره براین است که از آلودگی آب،خاك ،هوا وتخریب وانهدام محیط زیست واز میان رفتن‌منابع طبیعی وحیات‌وحش‌جلوگیری کند وباهمکاری سازمانها وادارات و مردم نسبت به‌بهبود محیط‌زیست کمك نماید .

چنانچه هر فرد ایرانی خود را مسئول حفاظت‌و پاسداری محیط زیست خود بداند آلودگی هابه تدریج برطرف میشود وامیدوارم اهالی محترم یزد هریك خودرا مامور سازمان‌حفاظت محیط‌زیست محسوب وقاآنجا که مقدور است نسبت‌به جلوگیری ازآلودگی محیط زندگی خود بهرنحو که امکان دارداقدام‌نمایند وانشاءالله دارای محیط‌زندگی‌پاکتر، مرفه‌تر رضایت‌بخش وسالمتر که‌جزءخصال نیکوی یزدی وشهرتاریخی یزد است بشویم ...

در خاتمه استاندار یزد ازتوجه آقای‌ورجاوند تشکر نمود وجایزه محیطبان نمونه را به‌محیط‌بان‌دوم علی‌اکبر یوسفی اهداء و پس از پذیرائی گرمی که‌بعمل‌آمدمجلس جشن باشکوه باابراز احساسات شاهدوستی حضار پایان پذیرفت.

آقای شریف محسنی شهردارمحترم‌رهنان

محترما فهرست‌اقدامات عمرانی شهرداری رهنان در سال ۲۵۳۴ در نود و سومین جلسه مورخه ۲۲ر۱ر۳۵ انجمن شهر رهنان مورد مطالعه قرار گرفت و انجمن شهر باتوجه به کادر ضعیف شهرداری وکمبود اعتبار ضمن سپاسگزاری از جنابعالی تصدیق مینماید که عملیات انجام شده بستگی به مجاهدت و کوشش شما داشته و مردم این شهر رهین اقدامات فراموش نشدنی شما میباشند.

انجمن شهر رهنان

CAMPENON BERNARD CETRA

شرکت کامپنون برنارد به همکاری افراد زیر دراصفهان نیاز دارد :

۱ـ حسابدار با تجربه مسلط بربان فرانسه یا انگلیسی یکنفر
۲ـ کمک حسابدار مسلط بزبان فرانسه یا انگلیسی یکنفر
۳ـ سکرتر دوشیزه یا بانو مسلط به زبان فرانسه یا انگلیسی یکنفر
۴ـ صندوقدار آشنا بزبان فرانسه یا انگلیسی یکنفر
۵ـ انباردار آشنا بزبان فرانسه یا انگلیسی یکنفر

متقاضیان می‌توانند همه‌روزه ازساعت ۸ الی ۱۲ و از ساعت ۱۷ الی ۱۹ به‌آدرس: خیابان شاه عباس ثانی، کوی سی‌دستگاه ویلا، پلاک ۶۳ یاتلفن ۴۴۹۸۲ دراصفهان مراجعه نمایند.
آ ـ ش ۶۰۲

اخذ سریع پذیرش دانشگاهی
از دانشگاه های معتبر کشورهای خارج
خرمشهر ـ خیابان گوهرشاد کوچه جاوید(بن‌بست)
پلاك ۲۴ تلفن ۵۳۳۰ ـ ۵۲۱۱ احمد شمسی
آ ـ ش ۴۰۹

شاگردان ممتاز و رتبه‌اول مدارس جنوب

مهین دیناری ، شاگرد ممتاز کلاس اول دبستان ششم بهمن سربندر

پروین احمدی‌شاگردممتاز کلاس دوم دبستان ششم بهمین سربندر

شیرین تیموری ،شاگرد اول کلاس دوم دبستان‌ششم بهمن‌سربندر

شایسته شفیعیان شاگرد اول کلاس دوم دبستان ششم بهمن سربندر

ماریا معمارنثراد ، شاگرد ممتاز کلاس سوم دبستان ششم بهمن سربندر

سیما باروتیان شاگرد ممتاز کلاس اول دبستان ششم بهمن سربندر

رویا زمانی شاگرد اول کلاس دوم دبستان ششم بهمن سربندر

شهربانو عسکری ، شاگرد اول ، کلاس اول دبستان ششم بهمن سربندر

فرحناز خوش سفر دانش آموزکلاس دوم دبستان‌ششم بهمن سربندر ،بین ۴۳ نفربا معدل۱۹ر۳۳ شاگرد ممتاز.

زینت مدیری دانش‌آموز کلاس سوم دبستان ششم بهمن سربندر بین ۴۳ نفر شاگردممتازشده‌است

منصور کردزاده والی فرزند علی ، شاگرد کلاس دوم دبستان ششم بهمن سربندر

سارا زارع دانش آموزکلاس اول دبستان چهارم آبان خرمشهر بامعدل ۱۹ر۷۱ شاگرد ممتاز

علی شادرخ شاگرد ممتاز کلاس دوم دبستان ششم بهمن سربندر بین ۴۳ نفر شاگرد ممتاز

دوشیزه مرجان‌نقوائی کاشانی نژاد بامعدل ۲۰ در کلاس اول دبستان دخترانه ترتیبی یزد حائز رتبه اول شده‌است.

حکمت ابوالحسنی دانش آموزکلاس اول دبستان چهارم آبان بندربوشهر با معدل ۲۰

رامین جان نثار ،شاگرد اول دبستان آسمایی‌هفتگل که بین ۱۱۰ نفر با معدل ۱۹ر۶۷ شاگرد اول شده است

سیدعبدالرضا محمدی‌یوسف‌نژاد فرزند سید غلامحسین محمدی یوسف نژاد که درکلاسهای اول ودوم‌شاگرد ممتاز شناخته شده امسال‌نیز بامعدل ۱۸ر۵۸ بین۶۵نفر از دانش آموزان کلاس سوم‌دبستان خواجو مروست رتبه اول شناخته شده است

نادر ادریس‌عامری شاگرد ممتاز کلاس دوم دبستان‌ششم بهمن سربندر بین ۴۳ نفر

مریم جعفری ، شاگرد ممتاز کلاس سوم دبستان ششم بهمن سربندر

دعوت عام
از اهالی محترم شیراز

بدینوسیله باکمال مسرت باطلاع عموم خانواده‌های محترم شیراز میرساند که فروشگاه و نمایشگاه شه باف در روز چهارشنبه بیست و ششم خرداد ماه ساعت ۱۷/۳۰ افتتاح می‌شود. درفروشگاه ونمایشگاه شه باف انواع فرش ماشینی که باالهام از طرحهای اصیل ایرانی (نائین ـ کرمان ـ تبریز واصفهان) مزین به باشکوه‌ترین نقش‌ها و رنگها میباشد بمعرض نمایش و فروش گذارده شده است.

فروشگاه ونمایشگاه شه باف هرروز ازساعت۸تا۲۰ یکسره برای همه خانواده‌های هنرشناس وهنردوست شیرازی بازاست.

فروشگاه و نمایشگاه
شه باف

خیابان لطفعلیخان زند ـ مقابل سینما کاپری جنب پاساژ سلاحی تلفن : ۳۵۶۸۴

pol 286 PSH5

نیازمندیهای اطلاعات

برای دادن آگهی تلفنی باشماره‌های ذیل تماس حاصل فرمائید

تلفنهای: ۳۰۳۷۰۲-۳۱۱۲۱۹-۳۱۱۲۲۵-۳۱۱۲۲۴

استخدام

فقط ۱۸ نفر
پس از یکدوره کوتاه آموزش رادیو تلویزیون - نقشه‌کشی- برق فشار قوی و ماشین‌نویسی فارسی و لاتین مجانا برای کار معرفی میشوند تلفن ۶۴۹۴۹۴

منشی تمام وقت باآشنائی به‌تایپ انگلیسی وفارسی موردنیاز است تلفن ۸۵۱۴۷۷

تعدادی علاقمند از سیکل ببالا جهت کار اموزی نقشه کشی ساختمان پذیرفته میشوند - ۳۱۴۸۰۵

آگهی استخدام
شرکت آنالیز برای تکمیل کادر پرسنلی خود به‌افراد زیرنیازمند است.
۱- انباردار حداقل دیپلم‌دارای برگ پایان خدمت و یا معافی دائم بادو سال سابقه‌کار یکنفر
۲- مستخدم دارای معافی دو نفر
علاقمندان میتوانند همه روزه از ساعت ۹ تا ۱۱ با تلفن ۳۱۲۳۲۰ تماس حاصل‌نمایند.
شرکت آنالیز
۱-۳

بچند نفر دوشیزه یابانو جهت فروشندگی نیازمندیم - تلفن ۶۴۷۶۸۶ و ۶۴۵۳۴۷

بچند نفر دوشیزه‌یابانو فروشنده نیازمندیم تلفن ۶۶۸۶۶۶

به مهندسین معمار
که دارای پروانه‌اشتغال به کار باشند نیازمندیم تلفن ۷۹۷۴۹۵

به تحصیلدار احتیاج‌دارد
تلفن ۶۵۸۳۷۰
۱-۲۰

بچند نفر کارگر نقاش اتومبیل نیازمندیم تلفن ۷۳۰۵۱۴
۱-۱

دو نفر تکنیسین راه سازی وارد به امورنقشه برداری با حداقل هفت سال سابقه کار در امور راهسازی جهت کار در کارگاه خارج از تهران مورداحتیاج است باتلفن‌های: ۶۶۹۳۵۸ و ۴۵۱۰۲ تماس حاصل فرمائید.

تعدادی محصل‌پسر
برای کار بدنی متوسط در کارگاه ساختمانی در جنوب تهران نیازمندیم حداقل سن ۱۶ سال با تلفن ۳۵۹۵۹۵ تماس بگیرید.

استخدام تراشکار
بتعدادی کارگر تراشکار و قالبساز و ساده‌جهت کار در یک کارگاه‌تولیدی نیازمندیم تلفن های ۷۰۸۱۸۴ و ۷۸۲۹۰۸

بیکنفر که سابقه کار با کارتکس داشته باشد نیازمندیم تلفن ۷۹۱۰۵۹

به‌یک نفر بانو یامرد
ماشین نویس فارسی‌و تلفونچی نیازمند است. متقاضیان بمتلفن های شماره ۳۱۹۱۰۴-۳۱۹۱۰۷ مراجعه نمایند.
۱-۳ آ-۹۴۰۸

تعدادی کارگر برقکار ساختمان مورد نیاز است تلفن ۷۶۴۸۸۲
۱-۱

یکنفر مهندس راه با حداقل ۱۰ سال‌سابقه‌در جهت خدمت در اطراف طرح ونظارت آسفالت تهران استخدام می‌شود طالبین به خیابان فیشرآباد خیابان نیکو شماره۴۳ مراجعه‌فرمایند

راننده پایه دو برای‌کار در تهران استخدام می نماید تلفن ۸۴۷۲۹۷

بیک خانم کاردان برای آشپزی و نگهداری‌منزلی در لندن نیازمندیم تلفن ۲۲۲۱۷۵

کمک تراشکار مورداحتیاج‌است تلفن : ۹۵۱۰۰۵
۱-۲

نقش کش با سابقه
شرکت‌ساختمانی‌سیویل
بیکنفر نقشمکش باسابقه جهت کارهای راهسازی و کانالهای آبرسانی درمیناب نیازمنداست آدرس کریمخان زند جنب خردمند شمالی پلاک ۱+۱۲ بین ۸ الی ۲ بعدازظهرمراجعه نمایند تلفن ۷-۸۲۳۹۶۶
۱-۲

آرایش گتینو
بیک کارگر بروشین‌کن و سر پیچ ورزیده دوشیزه یا آقا نیازمندیم تلفن ۷۵۸۱۴۴

دوشیزه یا بانو دانشجوی‌فنی جهت تدریس نیازمندیم تلفن ۲۷۳۸۳۹
۱-۱

منشی آشنا بزبان انگلیسی وبا دانستن ماشین نویسی فارسی و لاتین استخدام میشود. داوطلبان مشخصات‌کامل خود رابه‌راهنمای‌شماره ۴۷۴روزنامه اطلاعات ارسال دارند.
۱-۳ آ-۹۹۰۸

دیپلمه
زن یامرد استخدام میشود با تضمین ترجیح داردبا صندوق پستی ۲۲۶۳ر۴۱ مکاتبه‌فرمائید
۱-۱

یک نفر کارگر آهنگر برشکار تیرآهن در شهری مورد نیاز است سواد ششم ابتدائی تلفن ۵۹۱۲۷۸ نجاتی

باغبانی مطلع
برای بین تهران و کرج لازم است باتلفن ۶۲۰۸۷۲ مذاکره کنند
۱-۱

متخصص بیماریهای کودکان
برای‌یکماه صبح و عصر مورد نیاز می باشد باتلفن ۷۶۴۶۰۳ تماس بگیرید.
۱-۲

تعدادی ورقکار
باحقوق مکفی
موردنیاز است
تلفن ۹۷۹۰۳۰
آقای جعفری

مؤسسه وزیری
بچندنفرجوان‌اتومبیل‌دار مسلط به زبان انگلیسی تمام وقت جهت تهیه مسکن خارجیان نیازمندیم ۴۶۱۶۳ ۸و ۸۵۶۱۷۴

استخدام تلفنچی
یک نفر خانم تلفنچی باتجربه‌با حقوق مکفی‌تمام‌وقت استخدام میشود، از ساعت ۴ تا ۷ بعداز ظهر به خیابان سپهبد زاهدی شماره ۱۰۲ طبقه پنجم مراجعه فرمائید.
۱-۲

نظافتچی
شرکت آرایه تعداد زیادی نظافتچی باحقوق کاملا مکفی‌و اضافکار ساعتی ۴۰ ریال با مزایای بیمه های اجتماعی مرخصی سالیانه واستفاده‌ازبقیه مزایای قانون‌کار استخدام مینماید داوطلبین‌ازساعت ۵بعداز ظهر ببعد بخیابان‌روزولت‌خیابان نامجو پلاک ۱+۱۲ مراجعه نمایند.
۱-۲

دوشیزه یا بانو تلفنچی نیازمندیم تلفن ۳۰۵۲۰۰

پرستار نوزاد با ضامن و حقوق مکفی مورد نیاز است تلفن: ۶۵۶۷۴۲

یک دوشیزه یا بانوجهت سکرتری نیازمندیم ۸۵۹۶۴۸

صحاف تک جلد ساز با سابقه کار بعد از ظهرها مورد نیاز است تلفن ۶۴۱۶۲۱

بچند نفر کارگر لوله‌کش و نصب کولر و سرویسکار شوفاژ نیازمندیم ۸۵۹۶۴۸

استخدام مدیر مزرعه
برای اداره یک مزرعه مکانیزه در ۳۵ کیلو متری تهران به یک نفر مدیر مزرعه باسابقه حداقل ۱۰ سال کار نیازمندیم داوطلبان‌میتوانند همه روزه‌از ساعت ۳ تا ۷ بعد ازظهر به خیابان‌ایرانشهر خیابان هاشمی پلاک ۶۲ ویاتلفن ۸۲۳۳۸۷ مراجعه نمایند.
۱-۲

آگهی استخدام
دوشیزه یابانو مسلط به تایپ فارسی و جوابگوئی تلفن نیازمندیم تلفن - ۷۶۰۱۴۹- ۷۶۴۷۴۶
۱-۲

خانم تلفنچی آشنا به تایپ لاتین تلفن ۶۶۹۲۶۱
۱-۲

برای‌شبها دندانپزشک نیازمندیم تلفن ۵۳۷۹۵۳
۱-۱

آموزشگاه رانندگی‌سراج به چند نفر راننده پایه دوم نیازمند است ۸۴۴۷۸۸

شرکت داروئی بیک نفر ویزیتور تمام‌وقت جهت استان فارس که ساکن شیراز باشد با شرایط زیر نیازمند است
۱- داشتن دیپلمه ششم طبیعی.
۲- برگ معافی یا خاتمه خدمت
۳- سن بین ۲۰ الی ۳۰ سال
۴- داشتن گواهی‌نامه رانندگی
متقاضیان لطفا باراهنمای شماره ۴۵۵ روزنامه اطلاعات مکاتبه نمایند.

سکرتر نیمه‌وقت مورد نیاز است‌تلفن ۸۳۴۲۶۳

استخدام
سکرتر
جهت مدیر عامل و هیات مدیره
شرکت‌نیمه‌دولتی بیکنفر سکرتر تمام‌وقت که‌مسلط به زبان انگلیسی و ماشین نویسی فارسی و لاتین باشد نیازمند است.
متقاضیان به - تلفنهای ۶۵۵۰۰۱ و ۶۵۵۴۳۴ مراجعه فرمایند.

استخدام
بیک نفر دوشیزه یابانو جهت تایپ فارسی تمام وقت یانیمه وقت مورد احتیاج است.
تلفن ۸۹۰۵۵۰
۱-۲

تعدادی دوشیزه یا بانو بسته بندتماموقت نیازمند است تلفن ۷۶۵۰۴۹
۱-۱

بچند نفر موتورسوار دنده‌ای‌جهت فروشندگی فروشگاه احد نیازمندیم تلفن ۳۱۶۸۱۸

کارخانه‌ای استخدام مینماید
۱- راننده پایه ۲شخصی
۲- سرایدار با ضامن معتبر
۳- کارگر راشل‌وکتن‌باف تلفن ۹۵۱۹۳۰

بیک نفر دوشیزه یا بانو با آشنائی‌کامل به‌تایپ فارسی‌و پاسخ‌به‌مکالمات تلفنی احتیاج است خواهشمنداست با تلفن ۸۲۷۳۰۵ از ساعت ۱۲ تا ۵ر۱ بعدازظهر تماس بگیرید

بیک‌نفر دوشیزه یا بانو باآشنائی کامل به تایپ انگلیسی و با حداقل ۲ سال تجربه به کاری‌احتیاج است خواهشمنداست با تلفن ۸۲۷۳۰۵ از ساعت ۱۲ تا ۵ر۱ بعدازظهر تماس بگیرید

تعدادی کارگر فنی آشنا به تزریق فوم (پولی- اورتان) برای کارگاه تولید فلاسک و یخدان مورد نیاز است.
نشانی: جاده‌مخصوص کرج- روبروی مهرآباد- خیابان آما (کوی سوم بیمه) - بالاتر از پست برق - جایگاه کارخانه پارس‌گرام تلفن۹۶۳۸۱۷ به آقای حسن شاکری مراجعه نمایند.

سکرتر
شرکت ام.اس.ک
یکنفر دوشیزه که وارد به امور سکرتری و ماشین نویسی فارسی باشد فوری باحقوق و مزایای عالی استخدام می نماید. آدرس: فخر رازی ساختمان ۸۲ طبقه سوم
۱-۱

استخدام برنامه‌نویس
داینرز کلوب ایران یک نفر آقا یاخانم برنامه نویس بزبان RPG II
باتجربه‌که برنامه‌نویسی شرکت های تجارتی‌را انجام دادمباشد وبتواند مسئولیت اوپراتوری رانیزبعهده بگیردبرای تماموقت استخدام مینماید - خواهشمند است از ساعت۴تا۷بعد ازظهر بخیابان سپهبد زاهدی شماره ۱۰۲طبقه پنجم مراجعه‌فرمائید.
۱-۱

شرکت داروئی بیک نفر ویزیتور تمام وقت جهت استان خوزستان که ساکن اهواز باشد با شرایطزیر نیازمنداست
۱- داشتن دیپلمه ششم طبیعی
۲- برگ معافی یا خاتمه خدمت
۳- سن بین ۲۰ الی ۳۰ سال
۴- داشتن گواهی‌نامه رانندگی
متقاضیان لطفا باراهنمای شماره ۴۶۹ روزنامه اطلاعات مکاتبه نمایند.

تلفنچی
بیک نفر دوشیزه‌یا بانو جهت کار در یک شرکت معتبر نیازمندیم تلفن ۸۳۰۳۰۵ و ۸۳۹۰۲۷

بچند نفر ویزیتور
برای امور کشتیرانی نیازمند است داوطلبین به تلفن های شماره ۳۱۹۱۰۷ - ۳۱۹۱۰۴ مراجعه نمایند.

سازمان
نیازمندیهای فرخ
چند نفرآشنا به انگلیسی‌جهت تهیه مسکن‌بخارجیان تمام وقت به همکاری دعوت میشوند داشتن اتومبیل ضروریست ۲۳۹۱۱۸ و ۲۳۸۷۹۹
۱-۲

کارخانجات
اتومبیل‌سازی
مزدا
افراد زیر را با
دارا بودن برگ پایان خدمت نظام و سواد خواندن و نوشتن استخدام مینماید.
۱- پرسکار
۱۰ نفر
۲- برق‌کار
تاسیسات ۴ نفر
واجدین شرایط به آدرس: کیلو متر ۲۱ جاده قدیم کرج - کارگزینی کارخانجات اتومبیل سازی مزدا مراجعه نمایند.
۱-۲

تعدادی دوشیزه‌یا بانو مورد نیازاست اول‌ناصر خسروکوچه‌خادم پلاک۳۱ تلفن ۵۳۹۳۵۴

شرکت مربابو
استخدام مینماید
۱- دوشیزه‌آشنا به زبان‌انگلیسی و تایپ
۲- دوشیزه‌آشنا مختصر به زبان انگلیسی.
متقاضیان لطفا از ساعت ۹ صبح الی ۱ و ۵ الی ۵ر۷ بعدازظهر با تلفن ۸۳۹۱۴۱ تماس حاصل نمایند.

به یکنفر فروشنده با تجربه مبلمان نیازمندیم ۶۶۰۶۱۹

استخدام
یک نفر مانیکوریست و یکنفر موبیچ‌مورد نیاز است انستیتو مریم ۹۳۲۴۳۹
۱-۳

بیک بانو برای منشی‌گری‌مطب از ساعت ۴تا۸ بعد از ظهر نیازمندیم ۸۴۲۱۲۱
۱-۲

سرایدار
یک زن و شوهر جهت کارهای‌منزل وسریداری نیازمندیم‌تلفن ۶۸۵۵۷۴

بچند نفر دختر و پسر نقاش نیازمندیم فرح جنوبی نرسیده به چهارراه‌عباس‌آبادطبقه زیرین کلینیک زنان

خانمی باداشتن چرخهای صنعتی آماده پذیرفتن کارهای سری‌دوزی برای شماست.
لطفا به‌شماره ۹۳۹۱۸۸ تلفن فرمائید

ورقکار و جوشکار
چندنفرجوشکار وورقکار رابرای کاردر یک‌کارخانه تولیدی واقع در ۱۲۰ کیلو متری به همکاری دعوت می‌نمائیم تلفن ۸۳۲۹۲۴ و ۸۲۹۲۷۹ از ۸ صبح تا ۴ بعدازظهر

استخدام
تلفنچی
خانمی جهت‌جوابگوئی به تلفن تمام وقت‌باحقوق مکفی نیازمندیم تلفن ۸۳۹۷۴۰

شریک

برای ساختن
یک هتل
باغی در قلهک زرگنده بمساحت ۴۵۰۰مترمربع‌شریک سرمایه‌دار معتبر میپذیریم تلفن ۲۶۱۳۲۴

عرضه سهام
شرکت سهامی
جدالتاسیس پرورش‌مرغ گوشتی
برای عرضه سهام خودباشرایط سهل شریک میپذیرد. علاقمندان براین رشته میتوانند همه‌روزه از ساعت ۴الی ۸ بعد از ظهر به آدرس‌محل‌شرکت واقع در شاهرضا مقابل سعدی شماره ۵۸۸ طبقه سوم و یا باتلفن ۸۳۲۰۱۰تماس‌حاصل فرمایند.
۱-۲

جویای کار

کارمند امور گمرکی و ترخیص کالا آماده همکاری است تلفن ۳۱۱۰۸۰ راهنمای۴۶۵ روزنامه اطلاعات.

شخصی با تحصیلات‌عالی و دفتر کار مجهز با تجربه در مدیریت و پخش کالا آماده همکاری هستند ۶۶۰۷۷۹

جوانی فعال با آشنائی به زبان انگلیسی با تجربه در اموسرپرستی و مدیریت ورزیده‌درامور کمیسیون خرید (خرید هرنوع‌قطعات‌و لوازمات) با ۱۳ سال سابقه کاردر یکی از ادارات معتبر کشور آماده کارمیباشد تلفن ۹۶۱۷۱۴

جوانی دیپلمه باگواهینامه پایه یکم و متاهل از ساعت ۲ ونیم ببعد آماده کار است‌براهنمای شماره ۴۷۱ تلفن ۳۱۱۰۸۰ مراجعه فرمائید.
۱-۲ آ-۴۹۰۷

آشپزماهر و باسابقه آماده کار در منازل راهنمای ۴۷۲ تلفن ۳۱۱۰۸۰ روزنامه اطلاعات.
۱-۲ آ-۴۹۰۹

راننده پایه یکم متاهل با پیکان ۵۵ جویای کار است تلفن ۳۴۹۱۸۴ مراجعه فرمائید.
۱-۲ آ-۴۹۲۳

آموزشگاهها

ماشین‌نویسی بیژن
با حسن شهرت میدان ژاله‌تلفن ۳۴۸۳۸۴

فقط با ۳۵۰ ریال
اصول ماشین‌نویسی فارسی یا لاتین را در آموزشگاه ربانی بیاموزید شاه‌آباد مقابل سینما حافظ تلفن ۳۱۷۱۳۵
۱-۴

تعلیم خصوصی شنا
تعلیم شنا زیر نظر باتجربه‌ترین مربیان شنا تلفن ۳۴۹۵۳۶
۱-۸ آ-۵۰۷۳

تعلیم شنا زیرنظر مربیان‌سابق صریح تلفن ۳۴۹۵۳۶
۱-۳ آ-۴۹۱۱

مرکز آموزش زبان برای کلاسهای مکالمه
(خصوصی و عمومی)
که با همکاری اساتید خارجی تشکیل میگردد ثبت‌نام‌مینمایید ۸۳۳۳۱۹

تدریس خصوصی

انگلیسی از دانشگاه تگزاس ۸۵۰۰۸۴

انگلیسی
کنتراتی تضمینی
درمنزل وبامحل کار
تلفن ۶۵۲۴۵۷

انگلیسی در سه هفته
۶۵۲۶۵۹

انگلیسی کنتراتی‌تضمینی در منزل و محل کارشما
۹۳۹۸۹۳

انگلیسی را با
استادان خارجی‌بیاموزید
۶۵۵۷۰۵

نجمی نقاش و ویلنیست در منازل تعلیم میدهد ۹۳۸۹۰۶

انگلیسی توسط معلم آمریکائی
Mr. HARRISON
تلفن ۹۳۹۸۹۳

برای بچه‌ها
خانم تحصیل‌کرده‌انگلستان‌آماده برای تدریس زبان انگلیسی مخصوص بچه‌ها تا ۱۲ سالگی خواهشمند است از ساعت ۶ بعدازظهر به بعد طبقه اول با خانم اتوجیان تماس بگیرید تلفن ۶۶۷۵۷۹
۱-۲

انگلیسی برای
کودکان
توسط‌متخصصین‌مجرب
ایرانی و خارجی
خصوصی‌وعمومی
باسرویس ایاب و ذهاب تلفن تماس ۸۳۳۳۱۹

انگلیسی کنتراتی
توسط مدرسین ایرانی وخارجی تضمینی
۸۳۳۳۱۹

دبیران موسسه پیروز آماده تدریس در منازل
۶۶۰۷۷۹

تدریس انگلیسی
خصوصی‌توسط‌استادان خارجی و ایرانی تلفن ۳۰۹۸۴ از ۳ الی ۸ بعدازظهر

گمشده

گذرنامه‌محسن‌فرشچی و همسرش فاطمه نوبیلی حوالی خردمند جنوبی‌و مدبرگشده از یابنده استدعا دارد به تلفن ۹۷۱۴۹۴ مراجعه فرمایند.

مفقود شده
دو فقره سند مالکیت بنام‌احمد جوبینمو بانو معصومه‌فلاحملی پور بانضمام دو عدد دستمچک بشماره‌های۱۰۸۱۰۱تا ۱۰۸۱۲۵ مهده حساب جاری ۲۲۵ و ۳۲۱۴۷۶ تا ۳۲۱۵۰۰ حساب جاری ۲۹ مربوط به بانک صادرات شعبه خواجه عبداله انصاری بسرقت رفته مراتب به اداره آگاهی گزارش و چک های فوق‌از درجه اعتبار ساقط است.
۱-۱

گواهینامه رانندگی بنام عباس انصاری و کارت اتومبیل هیلمن مفقود شده از یابنده خواهشمند است به شماره ۴-۶۲۹۴۳۲ اطلاع داده یا به صندوق پستی ۵۲۰- ۳۳ ارسال ومژدگانی دریافت دارد.

یک تقویم که شامل‌یکگواهینامه بنام منوچهر نیکزاد وچندقطعه عکس در حوالی دربندگمشده‌از جوینده تقاضا میشود که باتلفن ۷۰۳۶۲۲ تماس و مژدگانی‌خود را دریافت دارد.

کیف دستی محتوی گواهینامه و سایر مدارک بنام علی محمد نوروزی گمشده‌ازیابنده تقاضا میشود به تلفن ۹۲۷۳۶۴ و ۹۲۷۰۴۲ شرکت اورگانیک اطلاع دادمو مژدگانی دریافت دارد.
۱-۱

سند مالکیت موتور حسینعلی کرمانشاهی راد بشماره ۲۰۳۵ تهران ۴۱ مفقود گردیده یابنده باتلفن ۵۳۷۲۳۲تماس‌بگیرد.

فقدان‌سند مالکیت
آقای علی‌اکبر ملکیان ضمن تسلیم دو برگ استشهاد محلی مصدق که مورد تائید عده‌ای‌از شهود قرار گرفته مدعی شده که سند مالکیت ششدانگ یک قطعه زمین بمساحت ۱۲۶ متر مربع بشماره ۷۷۹۸ فرعی از ۴۷۳۱ اصلی واقع در بخش ۶ تهران که ذیل شماره ۳۳۸۵۴ در صفحه ۲۱۷ دفتر ۲۶۶ بنام حسین قزانی کاشانی ثبت وصادر گردیده وبموجب سند رسمی شماره ۶۷۰۸ - ۲۹ر۶ر۴۹ دفترخانه ۱۹۴تهران به علی اکبر ملکیان انتقال‌قطعی یافته وبموجب سند رسمی شماره ۴۰۹۹۷ - ۱۳ر۸ر۴۹ دفترخانه ۱۱۳ تهران نزدبانک رفاه کارگران رهن است مفقود گردیده و تقاضای صدورسند مالکیت‌المثنی نموده لذا مراتب باستناد تبصره ۱ اصلاحی به ماده ۱۲۰ آئین نامه قانون‌ثبت در دو نوبت آگهی میشود تا چنانچه‌کسی مدعی انجام‌معامله نسبت به ملک مرقوم باشد و یا ازوجود سند مالکیت خبری داشته باشد مراتب را از تاریخ نشردومین (آخرین) نوبت این آگهی ظرف ده روز باین ناحیه تسلیم نماید در غیر اینصورت طبق‌مقررات اقدام خواهد شد.
۱-۲ آ-۱۱۷

کیف جیبی که یکدسته چک بانکملی مهنازازشماره۵۱۳۴۵۰۴ تا ۵۱۳۴۷۰ وگواهینامه‌رانندگی بشماره ۴۰۵۲۴۸ وکارت‌شناسائی مفقودشده‌چکها از درجه‌اعتبار ساقط است‌ازیابنده خواهشمند استباتلفن۷۸۱۹۵۲ محمدمحمد زاده تماس و مژدگانی دریافت دارد.

سازمان زنان ایران

آگهی استخدام سازمان زنان‌ایران
به یکنفر لیسانسیه حسابداری باحداقل ۴سال سابقه کاردر حسابرسی نیازمند است.
واجدین شرایط میتوانند از تاریخ درج آگهی همه روزه بجز پنج شنبه از ساعت ۹ الی۱۲ به کارگزینی سازمان زنان واقع در خیابان قوام‌السلطنه روبروی موزه ایران باستان مراجعه نمایند.

قابل‌توجه
شرکتهای‌ساختمانی
ومقاطعه‌کاران‌محترم
درسراسر کشور
اخیرا عده‌ای سودجو و بی‌اطلاع از فن متالوژی با درج آگهی در روزنامه‌ها بستهای سیاه داربستی ریخته‌گری شده را با نام فولادی در ایران عرضه میدارند که این نوع بستها نه‌تنها چدن معمولی بیش نیست بلکه در هنگام استفاده از بین میرود و میشکند

شرکت بازرگانی اورورا
نماینده رسمی کارخانجات فولادسازی مانسمان آلمان غربی درایران بوده و بست های داربستی این شرکت از فولاد گالوانیزه و تست شده میباشد که با علامت ام ام (مانسمان) مشخص و در سراسر دنیا این نام شناخته شده است.
لطفا از نمونه‌های جدید انواع بست‌های داربستی در نمایشگاه این شرکت بازدید فرمائید. شرکت بازرگانی اورورا خیابان شاهرضا روبروی سینما دیانا ساختمان کریستال طبقه سوم تلفنهای ۶۶۰۴۰۰ و ۶۶۹۷۰۰

مشعل‌های گاز
وگازوئیل‌سوز
مونارش وایسهایت آلمان مورد اطمینان برای شوفاژ منازل و کارخانجات موجود است. شرکت سی اف بی. کریمخان زند جنب ایرانشهر شماره ۵۴ر۶ تلفن ۲-۸۳۹۳۲۱

شرکت‌مهندسی کاپلان
سهامی خاص
آدرس وتلفنهای جدید خودرا
باطلاع میرساند
خیابان روزولت مقابل امجدیه
کوچه اردلان شماره ۲۴
تلفن ۸۲۹۰۱۲و
۸۲۶۹۱۲،۸۲۹۰۱۴

آگهی استخدام
شرکت صنایع هواپیمائی ایران
افراد ذیل را بهمکاری دعوت مینماید:

ردیف	عنوان شغل	تحصیلات	سابقه کار	زبان انگلیسی	حداکثرسن
۱	مهندس مکانیک	لیسانس	۳ سال	مسلط	۴۰ سال
۲	مهندس برق	لیسانس	۳ سال	مسلط	۴۰ سال
۳	مهندس شیمی	لیسانس	۳ سال	مسلط	۴۰ سال
۴	متخصص امور قرارداد	لیسانس حقوق، لیسانس امور اداری، مدیر بازرگانی	۵ سال	مسلط	۴۰ سال
۵	روزنامه‌نگار	لیسانس روزنامه‌نگاری	۳ سال	مسلط	۴۰ سال
۶	رئیس امور حمل ونقل مسافری	لیسانس و یادیپلم متوسطه	۵ سال	مسلط	۴۰ سال
۷	نقشه‌کش	دیپلم متوسطه	۵ سال	آشنائی	۴۰ سال
۸	اپراتور کامپیوتر	دیپلم متوسطه	۵ سال	آشنائی	۴۰ سال
۹	پانچیست	دیپلم متوسطه	۳ سال	آشنائی	۴۰ سال
۱۰	پیشخدمت	ششم ابتدائی	۲ سال	آشنائی	۴۰ سال
۱۱	باغبان	ششم ابتدائی	۲ سال	آشنائی	۴۰ سال

از واجدین شرایط تقاضا می گردد جهت‌اطلاعات بیشتر همه‌روزه به کارگزینی شرکت واقع درخیابان پهلوی - جنب پارک ساعی شماره ۱۵۲۳ر۱ باستثنای پنجشنبه بین ساعات ۵ر۸ الی ۵ر۱۱ صبح و ۵ر۱۳ الی ۱۵ بعد از ظهر مراجعه نمایند.

شرکت سهامی الکتریک
استورج باطری ایران
استخدام میکند
کارمند انبار بامشخصات زیر:
۱- سن ۲۵ الی ۳۵ سال
۲- حداکثر تحصیلات سوم متوسطه
۳- دارا بودن گواهی پایان خدمت یا معافی غیرپزشکی
۴- داشتن تجربه در کار انبارداری
متقاضیان به کارگزینی شرکت واقع درکیلو متر ۱۴ جاده مخصوص کرج کارخانه ری.او.واک مراجعه نمایند. ۱-۳

DIE DEUTSCH-IRANISCHE INDUSTRIE-UND HANDELSKAMMER IN TEHERAN

sucht eine Sekretaerin/Sachbearbeiterin mit Deutsch als Muttersprache und moeglichst auch persischen Sprachkenntnissen.
Bewerbungen mit den ueblichen Unterlagen bitten wir zu richten an die:
Deutsch-Iranische Industrie — und Handelskammer in Teheran.

Abassabad, Corner Roosevelt Ave, Daftar Machine Bldg., 4th floor
Tel.: 84 08 85 / 85 03 46.

بانک ایران وانگلیس
به تعدادی کارمند دیپلمه و ماشین نویس‌فارسی ولاتین نیازمند است.
داوطلبین میتوانند شخصا به اداره مرکزی بانک ایرانو انگلیس واقع در سعدی جنوبی مراجعه نمائید.

Pfizer

استخدام کارگر ساده
شرکت‌سهامی
لابراتوارهای فایزر
تعدادی کارگر ساده با حداکثر ۳۰ سال سن و سواد خواندن و نوشتن را با حقوق و مزایای عالی بطور دائم استخدام مینماید.

مزایا:
۱- ۵روز کار در هفته
۲- صبحانه مجانی و نهارگرم بسیار ارزان
۳- بیمه کامل درمانی و بازنشستگی
۴- سود و سهام معادل ۵ماه حقوق در سال
از متقاضیان محترم خواهشمند است با کارگزینی شرکت واقع در کیلومتر ۱۵ جاده مخصوص کرج و یا باتلفنهای ۶۶۸۰۲۰ ۶۶۵۷۲۳ تماس حاصل فرمایند.

نیازمندیهای اطلاعات

برای دادن آگهی تلفنی باشماره های ذیل تماس حاصل فرمائید
تلفنهای: ٣٠٣٧٠٢-٣١١٢١٩-٣١١٢٢٥-٣١١٢٢٤

قابل توجه دوشیزگان جویای کار

بااستخدام فوری در کارخانجات پارس الکتریک (شرکت سهامی‌عام) جهت مونتاژ رادیو و تلویزیون و با استفاده از امکانات و مزایای زیر آینده خود را تضمین نمائید.

١- امکان ادامه تحصیل درحین کار.
٢- حقوق‌خوب‌باسودویژه مناسب همراه با پیشرفت سریع حقوقی و کاری.
٣- استفاده از بیمه (بیمه‌درمانی، بیمه حوادث، بیمه بازنشستگی).
٤- استفاده از تعاونی مصرف (خرید خوار بار و لوازم منزل)
٥- استفاده از تعاونی اعتبار (دریافت وام)
٦- استفاده از غذای گرم‌وارزان قیمت.
٧- استفاده‌ازسرویس‌ایاب‌و ذهاب رایگان (درمناطق مورد نظر)

برای کسب‌اطلاع‌بیشتر واستخدام به کارگزینی کارخانجات پارس الکتریک واقع در خیابان آیزنهاور ایستگاه شاوب لورنس شماره ٥٦٣ مراجعه فرمائید.

استخدام راننده‌پایه١

شرکت انتروپوزجهت‌کاردرکارگاه بهشهر بچند نفر

راننده پایه یک

راننده همه‌گونه وسایل سنگین

احتیاج دارد. داوطلبین مستقیما در بهشهر به آدرس زیر مراجعه نمایند.
٢٨ کیلومتری بهشهر - گرگان ٣ کیلومتر بعد از گلوگاه کارگاه شرکت انتروپوز

استخدام نظافتچی

تعدادی کارگر نظافتچی باتجربه مردوزن جهت تمام وقت‌ونیمه‌وقت باحقوق بسیار خوب وکلیه مزایا فورااستخدام میشوند.
آدرس -انتهای صبای‌شمالی ساختمان ١٠٥ تلفن٨٩٥١٩٦ مراجعه از ساعت ٩صبح‌الی ٦بعدازظهر.

شرکت سهامی امیکو

چند نفر تحصیلدار و نامه‌رسان استخدام مینماید.
امیرآباد جنوبی - خیابان قوام نبش جلالی، تلفن- ٩٣٩٦٠٣

LAND-ROVER

استخدام کارگر ساده

کارخانه اتومبیل سازی لندرور

برای تکمیل کادر کارگری خود نیاز به تعدادی کارگر باشرایط زیر دارد.
١- حداکثر سن ٣٠ سال.
٢- داشتن‌حداقل مدرک دوم پیکار با بیسوادی
٣- داشتن برگ معافیت یا خاتمه خدمت.
واجدین شرایط میتوانند همه روزه بکارگزینی کارخانه واقع درکیلومتر ٢٧ جاده مخصوص‌کرج «کاروانسراسنگی» مراجعه نمایند. ١-٢

R.E. RESEARCHING . ENGINEERS

استخدام‌افرادبرای کار در(منا) مکه‌مکرمه

شرکت گروه مهندسین تحقیقاتی‌آرای برای‌اجراء پروژه در منطقه (منا) مکه مکرمه‌عربستان‌سعودی‌به افراد زیر جهت همکاری احتیاج دارد

١- مهندس ساختمان با سابقه ٣ تا ٥ سال
٢- تکنیسین ساختمانی باسابقه٥ سال
٣- مکانیک ماشین‌آلات ساختمانی
٤- تکنیسین کار های برقی
٥- لوله‌کش و آهنگر
٦- آرماتوربند
٧- قالب بند
٨- استاد کار و سراستادکار بتون ریز وبنائی

واجدین‌شرایط: به‌ساختمان‌گروه‌آرای- شماره١٠ خیابان ناصر«بین ایرانشهروفیشرآباد»همراه‌رونوشت یا فتوکپی شناسنامه‌ویک قطعه‌عکس مراجعه فرمایند.

استخدام انباردار

تهران فارما

تهران فارما بدونفر انباردار باتجربه جهت مراکز پخش خود در اراک و گرگان با حقوق‌مکفی نیازمند است.
سپردن تضمین ملکی، داشتن‌برگ خاتمه‌خدمت سربازی یا معافی دائم و تحصیلات دبیرستانی از شرایط اصلی استخدام است.
متقاضیان میتوانند همه‌روزه از ساعت ٨الی ١٤به‌کارگزینی‌شرکت‌واقع‌درتخت‌جمشیدغربی چهارراه سهیل شماره ١٢٨ و داوطلبان اراک به داروخانه نگین واقع در خیابان فرحناز اراک به آقای میثاقی مراجعه نمایند.

شرکت‌مهندسی ترین

افراد زیر را با حقوق مکفی استخدام مینماید

١- منشی مسلط به‌تایپ‌فارسی ولاتین
٢-حسابدار باتجربه دوسال
٣-تکنیسین برق‌تاسیسات
٤-لوله‌کش‌سردوگرم چدنکار وشوفاژکار.

آدرس خیابان فرح‌شمالی بالاتراز چهارراه‌تکش‌نبش ده متری شریفی پلاک ٤٤طبقه دوم تلفنهای ٨٥٧٤٤٥و ٨٥٧٤٣١ از ٨تا٥ بعدازظهر.

آگهی استخدام

شرکت‌سهامی‌ایرانی‌تولیداتومبیل (سایپا)

افراد مشروحه زیر را جهت پروژه رنو با حقوق و مزایای مکفی استخدام مینماید

١- بانو یا دوشیزه آشنا بتایپ فارسی
٢- کارمند دارای تجربه کافی‌در امورحسابداری
٣- آقای دیپلمه ریاضی یا طبیعی.
٤- تکنیسین مکانیک.
٥- کارگر آهنگر
٦- صافکار
٧- نقطه جوشکار
٨- مونتاژکار
٩- نگهبان
١٠- کارگر ساده

شرایط استخدام:

دارا بودن برگ خاتمه خدمت‌یا معافیت‌دائم تحصیلات برای‌کارگران حداقل خواندن‌ونوشتن واجدین شرایط میتوانند همه‌روزه از ساعت ٧ صبح الی ١٥ به‌کارگزینی کارخانه سیتروئن واقع در جاده مخصوص کرج‌کیلومتر ٢٢مراجعه نمایند.

CHAUFFAGEKAR

ریخته‌گری‌شوفاژکار استخدام‌فوری

مدرنترین کارخانه ریخته‌گری در خاورمیانه مجهز به کوره های عظیم ذوب الکتریکی و ماشین آلات تمام اتوماتیک شما را بابر خورداری‌ازحقوق و مزایای جالب، بیمه بازنشستگی و درمانی، سرویس ایاب و ذهاب، کار در محیطی مناسب‌و قابل پیشرفت برای تصدی مشاغل زیر به همکاری دعوت مینماید.

تکنیسین‌شیمی

باسابقه کار روی کوانتومتر (زن یامرد) ٢ نفر

دیپلم‌فنی

در رشته های مکانیک، ذوب فلزات، برق ١٠ نفر

دیپلم‌ریاضی

آشنا به برنامه ریزی و آمار تولید - ٥نفر

کارگرذوب‌فلزات

داشتن سابقه کار باکوره های الکتریکی - ١٠ نفر

مکانیک

برای نگهداری و تعمیرات - ١٠ نفر

ریخته‌گر

برای فرم گیری، ذوب ریزی و ماهیچه‌گیری ٣٠ نفر

تراشکار

درجه ٢ برای تراشکاری قطعات و مته کاری ٨ نفر

کارگرساده

زن یا مرد باسواد خواندن و نوشتن ٦٠ نفر
واجدین شرایط عمومی استخدام می توانند همه روزه در ساعات اداری به یکی از مراکز زیر مراجعه نمایند
١- خیابان تخت جمشید ملک الشعرای بهار (شمالی) شماره ١٥
٢- کیلو متر ١٠ جاده مخصوص کرج مقابل کارخانه بستنی کیم انتهای خیابان نوریانی

تهران بتون

گروه صنایع ساختمانی آکام

افراد واجد شرایط زیر را جهت کارگاه شماره ٢ استخدام مینماید
١- راننده پایه یک
٢- کمک راننده
٣- کارگرساده
واجدین شرایط میتوانند به‌اداره استخدامی گروه واقع در خیابان سپهبد زاهدی نرسیده به کریمخان‌زند شماره ٢٨٥ مراجعه نمایند.

شیشه‌سازی‌مینا

افراد زیر را با حقوق مکفی بهمکاری دعوت مینماید
کمک انباردار ٣ نفر
برقکار درجه یک ٦ نفر
تراشکار ٤ نفر
مکانیک‌ماشین‌آلات‌صنعتی ٦نفر
کارگر ساده ٥٠ نفر
واجدین شرایط به کیلو متر ١١ جاده مخصوص کرج خیابان شماره ١ استادیوم آریامهر شیشه سازی مینامراجعه نمایند.

شرکت‌سهامی‌الکتریک استورج‌باطری‌ایران استخدام‌میکند

یک نفر راننده لیفتراک‌با مشخصات زیر

١- سن ٢٥ الی ٣٥ سال
٢- متاهل
٣- دارا بودن گواهی پایان خدمت یا معافی غیر پزشکی
متقاضیان به‌کارگزینی شرکت واقع درکیلو متر ١٤ جاده مخصوص کرج کارخانه‌ری.او. واک مراجعه نمایند.

رئیس حسابداری

شرکت معظم تولیدی به رئیس حسابداری با مشخصات زیر نیازمند است
١- آشنائی کامل به اصول حسابداری و قوانین مالیاتی
٢- آشنائی کامل به حسابداری‌مالی و صنعتی
٣- حداقل ٥سال سابقه کار موثر
٤- انجام خدمت وظیفه
٥- آشنائی کامل به زبان انگلیسی
خواهشمند است درصورت تمایل برای‌تعیین وقت مصاحبه‌از ساعت ٨صبح الی ٤½بعدازظهر با تلفنهای ٨٤٣٢١ - ٨٤٩٨٢٧ تماس و یابدفتر مرکزی شرکت خیابان عباس‌آباد نبش روزولت ساختمان دفتر ماشین طبقه چهارم شرکت بلبرینگ ایران مراجعه فرمایند.

آگهی استخدام

شرکت‌سهامی متعهد نفر اشخاص زیرین رابه‌همکاری دعوت مینماید.
١- کارمند ماشین‌نویس باسابقه کار دوشیزه‌یا بانو.
٢- راننده ماشین سواری رولز.
داوطلبین با تلفن شماره ٨٣٨٤٣٦ و ٨٣١٦٣٨ تماس گرفته وبرای مصاحبه به‌خیابان کاخ‌شمالی خیابان پنجم شماره ٣٣ مراجعه فرمایند.

استخدام نقشه‌کش معماری

دو نفر نقشه‌کش‌معماری‌باحداقل ٣سال‌تجربه کار درامر نقشه‌کشی اجرائی دردفتر مهندسین مشاور نظام عامری- کمونه- خسروی موردنیاز است داوطلبین روزهای سه‌شنبه ٢٥ر٣ر٣٥و چهارشنبه ٢٦ر٣ر٣٥ به آدرس خیابان کاخ جنوبی خیابان‌سزاوار شماره٩٢ مراجعه‌فرمایند

شرکت ایران‌فرمن

بطور تمام وقت باحقوق کاملا مکفی استخدام میکند

١- دوشیزه یا بانو منشی که از عهده تایپ فارسی برآید.
٢- دوشیزه یا بانو تلفنچی که قدری هم انگلیسی بداند.
٣- پیشخدمت مرد
متقاضیان میتوانند همه روزه از ساعت ١٠تا ١٢ و٥تا٧ به‌این شرکت واقع درخیابان صبای شمالی شماره ١٨٦ طبقه سوم مراجعه فرمایند.

یک‌موقعیت‌عالی برای‌مهندسین برق

یک شرکت معتبر بهمکاری مهندس برق که آشنائی کامل بزبان انگلیسی و ٥سال سابقه کار اجرائی و تجربه مفید در پروژه‌های توزیع برق کارخانجات صنعتی‌و تهیه نقشه‌های‌اجرائی دارد نیازمند است

از متقاضیان خواهشمند است‌برای مصاحبه‌لطفا‌باتلفنهای٧-٨٣٣٧٨٦ تماس حاصل نمایند.

شرکت انتروپوز جهت کاردرشهرستانها

١- نقشه‌بردار و نقشه‌کش آشنا بیکی اززبانهای فرانسه یاانگلیسی
به افراد زیر احتیاج دارد
٢- انباردار آشنا به زبان فرانسه
٣- مامور خرید آشنابیکی از زبانهای انگلیسی یا فرانسه که اطلاعاتی از وسایل یدکی همگونه ماشین آلات و وسایل میکانیکی داشته باشد.
٤- راننده سایدبوم
٥- راننده جرثقیل
آدرس- خیابان آناتول فرانس شماره ٩٩ طبقه همکف کارگزینی

به یکنفر مهندس یا تکنیسین نقشه‌بردارکه حداقل سه سال در راه سازی سابقه کار داشته باشد برای شهرستانهای همدان، قزوین وزنجان نیازمندیم. خیابان سزاوار - بین سیمتری و اردیبهشت شماره ٣٠٨ تلفن های: ٦٤٥٤١١ - ٦٤٦٨١٢

آگهی استخدام آشپز ماهر

نیروی زمینی‌شاهنشاهی تعدادی آشپز باسابقه رابه طور موقت (حداقل برای یکسال)جهت‌خدمت در شهرستان رضائیه با حقوق ومزایای مکفی استخدام می‌نماید. داوطلبان می‌توانند همه‌روزه باستثنای پنجشنبه ها در ساعات اداری به‌مدیریت استخدام نیروی زمینی شاهنشاهی واقع درتهران خیابان فردوسی خیابان فروغی مراجعه و یا با تلفن های ٢و٣١١١٣١ داخلی ٣٧٤ تماس حاصل نمایند. م‌الف ٦٧١٢

نیروی زمینی شاهنشاهی

استخدام

برای نصب‌ماشین آلات یک کارخانه‌بزرگ صنعتی‌واقع‌درساوه (شهرصنعتی کورش) بافرادزیر نیازمندیم

١-مکانیک نصب

وارد به نصب ماشین‌آلات صنعتی ١٤ نفر

٢- تکنیسین

وارد به نصب موتورهای الکتریکی و آشنا به وسائل اندازه‌گیری الکتریکی و آلات‌دقیق١٠نفر

٣- مکانیک نصب

آشنا به نصب و امور لوله‌کشی ١٠ نفر
واجدین شرایط میتوانند همه‌روزه‌باستثنای روزهای ٥شنبه وجمعه‌به کارگزینی شرکت واقع در خیابان‌بلوارپهلوی (میرداماد) میدان‌محسنی شماره ١١٦ شرکت آلوم‌پارس مراجعه فرمایند تلفن ١٧- ٢٢٩٠١٤

آگهی استخدام تلفنچی

تلفنچی دوشیزه یابانو با تحصیلات دیپلم متوسطه آشنا بزبان انگلیسی (تکلم زبان انگلیسی بطور متوسط) باحقوق ومزایای مکفی استخدام میشود.
واجدین شرایط فوق میتوانند همه روزه به استثنای روز های تعطیل از ساعت ٨ الی ١٥ با تلفنهای ٩-٩٥٠٠٥٥ و ٨-٩٦٢٠٢١ شرکت کارتن ایران (سهامی عام) دایره استخدام تماس بگیرند.

فروشنده‌لوازم الکتریکی

شرکت‌شنت جهت فروش محصولات خود بچندنفر فروشنده دستگاههای خازن نیازمند است تلفن مشهد ٤١٠٥٥
تلفن تهران ٣٤٤٥٠٨

آگهی استخدام

شرکت داروئی ایران اورگانون

جهت ویزیت داروهای خوددر تهران‌وشهرستان احتیاج بویزیتور تماموقت دارد.

شرایط:

١- دیپلم کامل متوسطه (طبیعی)
٢- حداکثر سن ٢٧ سال
٣- دارا بودن برگ پایان خدمت سربازی یا معافیت دائم غیرپزشکی
واجدین شرایط میتوانند بین ساعت ٨صبح الی ٣ بعدازظهر باتلفنهای ٨٤١١١٩ و ٨٤٢١٢٧ تماس حاصل نمایند.

HOECHST

شرکت سهامی خاص ایران هوخست نیازمند است به یکنفر راننده
شرایط: داشتن سابقه کار

آدرس: خیابان امیرآباد-روبروی پارک فرح‌ایران هوخست-کارگزینی
تلفن: ٩٣٩٠٠١

نیروی دریائی شاهنشاهی

آگهی استخدام

نیروی دریائی شاهنشاهی تعدادی‌غیرنظامی باتخصص‌های مهندس(برق، الکترونیک) راجهت پایگاه دریائی بندر پهلوی با حقوق و مزایای‌عالی استخدام می‌نماید.
داوطلبین می توانند جهت کسب اطلاعات بیشتر بمعاونت پرسنل (مدیریت استخدام)واقع درخیابان سپهبد زاهدی جنب مسجدالرحمن مراجعه نمایند.
م الف ٦٢٣٠

نیروی دریائی شاهنشاهی

پذیرش لیسانسیه زن‌جهت کادر افسری‌نیروی‌دریائی‌شاهنشاهی

نیروی دریائی شاهنشاهی جهت تکمیل کادر افسری خود تعدادی لیسانسیه زن از طریق مصاحبه بصورت نظامی استخدام مینماید ضمنا دانشجویانی که ترم آخر دورملیسانس خود را میگذرانند نیز میتوانند با معرفی نامه از دانشکده مربوطه خود در این نیرو استخدام شوند. واجدین شرایط پس از طی دوره کوتاه مدت زبان در نیروی دریائی شاهنشاهی برای مدت یکسال بمنظور گذراندن دوره تعلیمات نظامی به آمریکا اعزام و سپس بدرجه ناوبان دومی مفتخر خواهند شد.
حداکثر سن برای داوطلبین ٢٦ سال میباشد و چنانچه دوره خدمات اجتماعی زنان را طی کرده باشند یکسال‌بحداکثر سن آنان اضافه میشود.
داوطلبان میتوانند همه روزه جز ایام تعطیل تا آخر اردیبهشت ماه سال جاری به پرسنل نیروی دریائی‌شاهنشاهی مدیریت استخدام واقع در خیابان سپهبد زاهدی جنب مسجدالرحمن مراجعه نمایند.
م‌الف ٢٥٥٤

نیازمندیهای اطلاعات

برای دادن آگهی تلفنی باشماره‌های ذیل تماس حاصل فرمائید

تلفنهای: ۳۰۳۷۰۲-۳۱۱۲۱۹-۳۱۱۲۲۵-۳۱۱۲۲۴

موسسه‌ای به تعدادی کارگر نقاش ماهر اتومبیل

احتیاج دارد

داوطلبان با حقوق مکفی استخدام شده و ازمزایای خوبی برخوردار خواهند بود.

افراد واجد شرایط زیر :

۱- مجرد

۲- دارا بودن برگ پایان خدمت نظام وظیفه یامعافی دائم.

۳- دارا بودن مدرک ششم ابتدائی

میتوانند همه‌روزه‌از ساعت۹صبح تا ۷بعدازظهر به آدرس خیابان بهلوی اول آریامهر شماره ۵ طبقه۵ مراجعه نمایند.

تلفن ۶۲۹۶۱۳ و ۶۲۵۷۶۷

نوسازی وعمران تهران

برای خدمت در شهرك اکباتان

تعدادی کارمند دیپلمه برای تنظیم لیست و چندنفر معین‌نویس استخدام میکند داوطلبین‌می توانند درتمام ایام هفته باستثناء روزهای ه‌شنبه وجمعه بین‌ساعات ۸صبح تا ٤ بعدازظهر به کارگزینی شهرك اکباتان واقع درجاده کرج‌روبروی‌ارتاکسی مراجعه کنند.

شرکت نفت پارس

PARS OIL CO.

آگهی استخدام

شرکت نفت پارس برای کار در قسمت‌های مختلف پالایشگاه تعدادی کارگر ساده را که دارای سواد خواندن و نوشتن باشند با حقوق و مزایای خوب استخدام می‌نماید.نشانی کیلومتر۲۷ جاده مخصوص تهران -کرج پالایشگاه نفت پارس.

استخدام

یك شرکت بزرك به شخصی که امورسفارشات کالا را بخارج اداره کند وکلیه مکاتبات لازم را به انگلیسی و فارسی انجام دهد بطورتمام‌وقت نیازمند است.

داوطلبین میتوانند ازساعت ۷ صبح الی ۱½ بعدازظهر به شماره های : ۵-۷۶۷۰۴۱ تلفن‌یا با صندوق پستی ۲۵۶ تهران مکاتبه فرمایند.

استخدام

۱- مهندس راه و ساختمان با حداقل۸ سال سابقه کاربرای رئیس کارگاه ورامین

۲- تکنیسین ساختمان

۳- راننده جرثقیل برجی

٤- حسابدار برای ورامین

تلفن ۳۱۲٤۸۵ و۳۱۲٤۱۷

استخدام

دوشیزه یا بانو

چند نفر دوشیزه یا بانو برای کار تمام وقت درکارخانه داروسازی با داشتن سواد خواندن‌و نوشتن استخدام میشوند.

افراد مزبور ازسرویس رفت‌وآمد رایگان ازنقاط مختلف شهر وهمچنین سلف‌سرویس با بهای نازل استفاده کرده در صورت ابراز شایستگی و فعالیت باحقوق‌و مزایای بیشتر بکارادامه‌خواهند داد.

محصلین برای کار موقت تابستانی میتوانند از این موقعیت استفاده نمایند.

داوطلبین از ساعت ۸صبح الی ۱و٤ تا۷بعداز ظهر به‌آدرس‌دفتر مرکزی دوپار خیابان‌ویلا شمالی جنب کلیسای ارامنه ساختمان شماره ۳٤۵ طبقه چهارم مراجعه نمایند.

شرکت جنرال موتورز ایران

(شرکت سهامی خاص)

GENERAL MOTORS IRAN LTD.

شرکت جنرال موتورز ایران استخدام می کند

مهندس صنایع	با سه‌سال سابقه کار، آشنا بزبان انگلیسی
مهندس مکانیك	با سه‌سال سابقه کار، آشنا بزبان انگلیسی
مهندس شیمی یاشیمیست	بادو سال سابقه کار، آشنا بزبان انگلیسی
نقشه کش ساختمان	با سه‌سال سابقه کار، آشنا بزبان انگلیسی
حسابدار دیپلمه	با سه‌سال سابقه کار، آشنا بزبان انگلیسی
کارمند واردبامور:	خرید ،گمرك،انبار با۲ الی۵ سال سابقه کار، آشنا بزبان انگلیسی
تکنیسین لابراتور	با دو سال سابقه کار، آشنائی بزبان انگلیسی
تکنیسین : مشخصات	لی‌آوت وطراحی قالب‌باسه‌سال سابقه‌کار، آشنا بزبان انگلیسی.
دیپلمه فنی :	رشته‌های برق،مکانیك‌باسابقه‌وآشنابزبان‌انگلیسی
ماشین نویس فارسی و لاتین(زن‌یامرد)	باسابقه ،آشنابزبان انگلیسی
مربی مکانیك وصافکاری	با سابقه تعلیم، آشنا بزبان انگلیسی
صافکار اتومبیل	
برقکار اتومبیل	باه سال سابقه‌کار، سوادخواندن ونوشتن
رادیو ساز اتومبیل	
راننده ۲ شخصی	
راننده پایه ۱	باه‌سال‌سابقه کار، بادانستن کمی‌زبان انگلیسی

واجدین شرائط با دردست داشتن‌ورقه خاتمه خدمت یا معافی از نظام وظیفه همه روزه بجزپنجشنبه‌وجمعه بکارگزینی شرکت واقع در کیلومتر ۱٤ جاده مخصوص کرج مراجعه فرمایند.

شرکت سهامی خاص فروشگاههای بزرك زنجیره‌ای کورش افراد زیر را به همکاری دعوت مینماید :

کورش KOUROSH

۱- لیسانس روابط عمومی باداشتن سابقه کار و تسلط بزبان انگلیسی

۲- دیپلمه ریاضی (خانم) باداشتن سابقه کار مؤثر در حسابداری.

۳- کارمند جهت کار درکارپردازی دیپلمه باسابقه کار

٤- تکنسین تاسیسات باداشتن سابقه کار

۵- ماشین نویس فارسی با تسلط کامل

٦- ماشین نویس لاتین با تسلط کامل

۷- فروشنده‌وصندوقدار باتحصیلات دوره اول متوسطه

۸- کارمند انبار باتحصیلات دوره اول‌متوسطه

۹- کارمند انبار با سوادخواندن ونوشتن

۱۰- نامه‌رسان باتحصیلات ششم ابتدائی

افراد انتخاب شده پس ازطی‌دوره آموزشی که با استفاده ازحقوق کامل ومزایای استخدامی خواهد بود بکار گمارده خواهند شد. واجدان‌شرایط میتوانند جهت تکمیل پرسشنامه استخدامی همه روزه باستثنای روز های پنجشنبه و تعطیل از ساعت۸½ صبح تا۱ بعدازظهر به‌اداره‌کارگزینی شرکت واقع درطبقه سوم‌ساختمان بیمه آسیا -خیابان تخت‌جمشید- نبش سپهبد زاهدی مراجعه‌فرمایند.

عوامل زیر بهمکاری دعوت‌میشوند

۱- تکنیسین دیپلمه یا فوق دیپلم فلزکاری با ۵ سال‌سابقه درصنایع فلزی ۳ نفر

۲- کارگر دروپنجره ساز باسواد ۱۲ نفر

۳- کارگر جوشکار برق باسواد ۲ نفر.

٤- کارگر جوشکار کاربیت باسواد ۵ نفر

۵- کارگر ورقکار درجه‌یك باسواد ۲ نفر

٦- کارگرخمکار خمکن برقی باسواد ۲ نفر

۷- کارگر کمك آهنکار باسواد ۱۵ نفر

۸- کارگر ساده برای مونتاژکاری باسواد ۱۵ نفر

۹- کارگر تراشکار با٤سال‌سابقه برای شیفت شب باسواد ۲ نفر

۱۰- راننده لیفت تراك باسواد ۳ نفر

داوطلبین واجد شرایط بادردست داشتن اصل شناسنامه و برك پایان خدمت نظام یا معافیت قانونی از ساعت ۸ لغایت ۱۰ صبح به نشانی خیابان ویلا خیابان دامغان شماره٦ شرکت‌صنعتی ساراول مراجعه نمایند.

آگهی استخدام

یك شرکت تولیدی افراد زیر را استخدام مینماید

۱- جوشکار

۲- آهنگر

۳- کمك انباردار

٤- کارگر ساده

داوطلبان می توانند همه روزه از ساعت ۷ الی ۱۳ به نشانی بلوار الیزابت چهارراه امیرآباد شماره ۱۱مراجعه‌ویاباتلفن ۹۲۲۲۹۱ تماس‌حاصل نمایند. ۱-۳

شرکت سهامی الکتریك استورج باطری ایران استخدام میکند

۲۰ نفر کارگر ساده مرد با مشخصات زیر

۱- سن ۲۵ الی ۳۵ سال

۲- دارا بودن مدرك تحصیلی ششم ابتدائی

۳- دارا بودن برك خاتمه خدمت یامعافی غیر پزشکی

متقاضیان به کارگزینی شرکت واقع در کیلو متر ۱٤ جاده مخصوص کرج‌کارخانه ری.او.واك مراجعه نمایند. ۱-۳

رئیس حسابداری

شرکت معظم تولیدی به رئیس حسابداری با مشخصات زیر نیازمند است

۱- آشنائی کامل به اصول حسابداری و قوانین مالیاتی

۲- آشنائی کامل به حسابداری مالی‌وصنعتی

۳- حداقل ۵سال سابقه کار موثر

٤- انجام خدمت وظیفه

۵- آشنائی کامل بزبان انگلیسی

خواهشمند است در صورت تمایل برای‌تعیین وقت مصاحبه با تلفنهای ۸٤۲۳۲۱ - ۸٤۹۸۲۷ تماس و یا بدفتر مرکزی شرکت خیابان عباس‌آباد نبش روزولت ساختمان دفتر ماشین‌طبقه چهارم شرکت بلبرینك ایران مراجعه فرمایند.

مکانیك راشل وکتن

کارخانه نساجی در رشت به چند نفرمکانیك راشل یاکتن‌باتجربه نیازمند است. واجدین شرایط می‌توانند روز سه‌شنبه ۲۵ر۳ر۲۵۳۵ از ساعت ۹الی ۱۲صبح و۴ر۵ الی۷ بعداز ظهر به دفتر شرکت آریاتکس واقع در خیابان کریم‌خان زند تقاطع ویلا ساختمان توکل طبقه اول مراجعه نمایند.

PLP

شرکت سهامی خاص پی، ال، پی برای تکمیل کادر پرسنلی خود افراد ذیل‌را استخدام مینماید

۱- تعدادی افراد مطلع درامورفروش وبازاریابی برای مدیریت‌قسمت‌های مختلف‌فروش (اشخاصی که سوابقی درفروش لوازم یدکی اتومبیل داشته باشند حق تقدم خواهند داشت)

۲- تعدادی فروشنده لوازم یدکی بادو سال تجربه کار

۳- تعدادی ماشین نویس فارسی‌و لاتین

٤- دیپلمه جهت آموزش و اشتغال در قسمت های انبار و کارتکس

۵- تعدادی کارگرساده بامعلومات ششم‌ابتدائی

داوطلبان واجد شرایط میتوانند از شنبه تا چهارشنبه‌از ساعت ۷صبح تا٤بعداز ظهر وپنج شنبه تاساعت ۱۲ ظهر باداره کارگزینی شرکت واقع‌در.

کیلومتر ۱۸ جاده مخصوص کرج مراجعه نمایند

فرصت استثنائی برای کارگران فنی درکارخانه بی. اف. گودریچ ایران

چهار نفر مکانیك ابزار دقیق و چهار نفر مکانیك ماشین‌آلات با دستمزد بسیار خوب استخدام می شوند.

شرایط استخدام

۱- گواهی پایان خدمت

۲- حداقل سن ۲٤ سال

۳- حداقل تحصیلات،ششم ابتدائی با شش سال تجربه ،

سوم متوسطه باسه‌سال تجربه ،دیپلم فنی‌یا ریاضی بدون تجربه

متقاضیان‌به کارگزینی کارخانه واقع در۱٤کیلو متری جاده ساوه مراجعه نمایند.

آگهی استخدام

مرکز اورژانس تهران وابسته بسازمان تامین خدمات درمانی وزارت‌رفاه‌اجتماعی تعدادی‌کارمند ماشین نویس فارسی و لاتین با تحصیلات دیپلم متوسطه از طریق مصاحبه و آزمایش ماشین نویسی استخدام می نماید.

داوطلبان می توانند از تاریخ نشر این‌آگهی تا پایان خرداد ماه سال جاری همه‌روزه با در دست داشتن مدارك لازم از ساعت ۸ صبح‌تا٤ بعداز ظهر بجز پنجشنبه ها و ایام تعطیل به کارگزینی مرکز اورژانس تهران واقع در خیابان شاه ، جنب سینما نیاگارا ، جهت نام نویسی و کسب اطلاعات لازم مراجعه نمایند.

آ-۹٦٤۷

م الف ٦٦۰٤

سازمان انرژی اتمی ایران

سازمان انرژی اتمی ایران

به تعدادی از فارغ‌التحصیلان رشته های فنی در سطح لیسانس و فوق - لیسانس جهت استخدام در مرکز تکنولوژی هسته‌ای اصفهان که‌واجد شرایط زیر باشند نیازمند است.

۱- دارا بودن درجه لیسانس یا فوق‌لیسانس در رشته های مهندسی مکانیك - مهندسی شیمی- مهندسی الکترونیك - مهندسی متالوژی- فیزیك- شیمی- کامپیوتر ازدانشگاه های ایران

۲- معافی نظام‌وظیفه یا برك‌خاتمه خدمت

۳- معدل ۵ر۲ به بالا

٤- سپردن‌تعهدخدمت

۵- حداکثر سن ۲۷ سال

٦- آشنائی به زبانهای فرانسه یا انگلیسی (فرانسه ارجحیت دارد)

۷- داشتن سلامتی کامل با تائید پزشك سازمان

افراد مورد نیاز از طریق مصاحبه انتخاب و پس‌از استخدام درسازمان جهت گذرانیدن یك دوره کارآموزی دوساله در امور مربوط به تکنولوژی هسته‌ای به کشور فرانسه اعزام و پس‌از مراجعت در مرکز تکنولوژی هسته‌ای اصفهان به‌خدمت مشغول خواهند شد.

داوطلبان میتوانند روز سه‌شنبه ۲۵ و چهارشنبه ۲٦ خردادماه با در دست داشتن مدرك تحصیلی - ریز نمرات - برك خاتمه خدمت - سابقه کار - و دو قطعه عکس ٤ × ٦ به سازمان (واحد طرح مرکز تکنولوژی هسته‌ای اصفهان) واقع در خیابان کریمخان‌زند خیابان زاهد شماره۱۰۱ برای تعیین وقت مصاحبه مراجعه نمایند.

شرکت ملی نفت ایران

آگهی استخدام

شرکت ملی‌نفت ایران برای خدمت‌درشرکت سهامی خاص خدمات‌نفت‌ایران در مناطق‌نفتخیز خوزستان (آغا جاری - گچساران - اهوازوخارك) به عده‌ای فارغ‌التحصیل در رشته های مهندسی و ژئوفیزیك مندرج در زیر نیازمند است:

۱- مهندسی نفت و گاز

۲- مهندسی شیمی

۳- مهندسی حفاری وعملیات

٤- مهندسی معادن زیرزمینی

- مهندسی برق و الکترونیك

٦- مهندسی مکانیك

۷- لیسانس ژئوفیزیك با حداقل دو سال‌سابقه کار در تکنولوژی لرزه نگاری وزمینه های مربوطه

شرایط عمومی

۱- ملیت ایرانی

۲- دارا بودن برگ خاتمه خدمت یا نظام وظیفه عمومی و یا معافیت دائم

۳- اشنائی به زبان انگلیسی

٤- شاغل نبودن در سازمانهای دولتی ویا موسسات وابسته به‌آن

۵- حداکثر سن ۳۵ سال

٦- تایید صحت مزاج از طرف بهداری شرکت ملی نفت ایران

داوطلبان واجد شرایط میتوانند بادردست‌داشتن مدارک زیر از تاریخ انتشار این آگهی بمدت دو هفته شخصا بشرکت سهامی خاص‌خدمات نفت‌ایران - تهران- خیابان شاه - پاساژ مستوفی زاده مراجعه نمایند.

مدارک لازم

۱- فتوکپی آخرین مدرک تحصیلی

۲- فتوکپی شناسنامه عکس‌دار

۳- فتوکپی‌برگ پایان خدمت نظام یامعافیت دائم

٤- گواهینامه سابقه کار

۵- چهارقطعه عکس ٤ × ٦

۱-۳ آ-۸۳۲۹

نیازمندیهای اطلاعات

برای دادن آگهی تلفنی باشماره‌های ذیل تماس حاصل فرمائید
تلفنهای: ۳۱۲۴۱۳-۳۱۱۲۲۷

تزئینات و دکوراسیون

سان فلور
موکت - پارکت کاغذ دیواری پرده کرکره - پرده پارچه‌بقیمت تجارتی سریع
نقد و اقساط ۷۶۵۶۹۴ - ۷۵۹۲۱۶

تزئیناتی پاتوك
کلیه‌کارهای تزئیناتی‌در۲۴ساعت تلفن‌های ۶۴۹۰۹۳ و ۶۴۷۹۵۸

تزئینات پیمان
انجام کلیه امور تزئینات ۹۴۰۳۰۸ - ۹۷۱۸۱۵

تزئینات ، نقاشی و تعمیرات ساختمان فوری انجام میشود تلفن ۸۵۷۵۴۹

۳تومان
کفپوش - کرکره و موکت پاروزی۳ تومان کاغذ دیواری
ساناز
۹۲۳۹۲۰

پلاستر
پرده کرکره کاغذ دیواری و موکت تلفن ۵۹۲۲۰۷

تزئینات‌شب‌نور
تهیه و نصب کاغذ دیواری،پرده کرکره، فرش ماشینی ، موکت بلژیکی ، فرانسه ، آلمانی در اسرع وقت بانازلترین قیمت نماینده پرده لوردراپه‌در شرق تهران ۷۹۸۱۶۶

باتخفیف کلی
کاغذ دیواری ، موکت ، پرده کرکره،پرسیانا، کف پوش اف اف منزل و نقاشی
تزئینات بیتا ۵۲۶۶۳۳
۱-۱

موسسه‌تهران نصب‌ایده‌آل
کاغذ دیواری موکت پرده کرکره با مجربترین متخصصین این موسسه نصب در تهران و شهرستانها پذیرفته میشود ۷۵۸۲۲۷
۱-۲

موکت ایرانی‌و خارجی خیابان‌دانشگاه۶۶۱۵۲۴

فوق‌العاده ارزان
موکت کاغذدیواری کرکره ۳۱۴۶۸۶

کاغذدیواری‌موکت‌نقاشی ساختمان تلفن ۷۳۱۳۷۰ و۷۳۳۷۴۴

برای ساختمان شما

پاکتان
انجام کلیه امور نظافتی نقاشی و دکوراسیون ساختمان ۸۳۸۱۷۲ و ۸۲۴۵۸۱

آماده‌هرگونه خاکبرداری و خاکریزی تهران‌وحومه ۶۶۵۷۵۶

آسفالت وعایق
شمیران- قلهک- تلفن
۲۶۱۳۲۷

نقاشی ، آسفالت با تضمین ۸۹۵۷۳۲

قاسمی‌تولید کننده‌شن‌و ماسه آجر ۵۶۰۶۶۵

اسفالتکاری
ارزان تلفن ۶۴۷۱۴۳

قیر گونی واسفالت‌کاری باضمانت تلفن ۳۵۲۶۰۲

حفر چاه نیمه عمیق و ساختمانی تلفن۵۴۷۹۹۸

۲۷۷۹۹۲
۲۷۷۹۹۳

دفتر فنی کیوان
مهندسین ساختمان ، محاسبات فنی نقشه‌کشی تلفن ۷۹۷۸۶۹
۱-۵

اسفالتکاری
شرکت آسیا ۹۲۱۵۵۲

پوشش نمای خارجی وداخلی ساختمانهای قدیمی و نو ساز بارنگ و روش فنی جدید با مواد شیمیائی (سوتکس)شرکت ساختمانی سوباتان ۹۲۸۷۹۴
۱-۳

نصب داربست فلزی تلفن ۲۳۶۳۱۱

نقدواقساط
نوسازی و تعمیر ساختمان آسفالت و سیمانکاری ۵۳۲۴۷۴

ساختمانی شهلا
طراحی‌و نقشه‌برداری و مقاطعه کاری ساختمان ۶۴۸۶۷۱

بطور دلخواه
پوشش نمای خارجی ساختمان های قدیمی و نوساز بارنگ وروش‌فنی‌جدید و قبول امور نصابی‌و تزئینات ساختمان تلفن ۹۲۸۷۹۴
۱-۳

سالنهای فلزی ۱۰۰۰ متری ۵۰۰ متری ،۳۰۰ متری ، ۲۰۰ متری بابرق صنعتی بفروش میرسد تلفن ۳۶۲۶۵۴

رابیتز
فروش و نصب سقفهای کاذب تلفنهای ۸۱-۷۶۱۲۸۰

شرکت ساختمانی ساتردی
تزئینات ، مقاطعه کاری و نو سازی ساختمان تلفن ۷۵۳۳۹۰
۱-۲۰

نقاشی ساختمان شرکت آسیا ۹۲۱۵۵۲

آسفالت
قیرگونی آسفالت بام جدول زیر سازی با گریدر خیابان جاده های محدود محوطه سازی ۵۳۶۲۱۶ - ۶۳۸۱۴۳

نقاش ساختمان
قدرت فرخی
تزئینات ساختمان- کاغذدیواری موکت تلفن ۷۹۰۷۱۵

چکه سقف
ایزولاسیون پشت‌بام در۵یا۷لایه بدون کندن عایق قبلی باتضمین ۷۵۰۶۳۴

خاکبرداری
خاکبرداری و تسطیح اراضی ۸۳۴۹۶۶

سمپاشی آناهیتا ۷۳۵۳۰۷

سیم کشی ساختمان‌شما تلفن ۷۶۷۱۴۱

شستشوی مبل وفرش

آر.یو R.U. English service
انگلیش سرویس خشکشوئی.موکت فرش.مبلمان.پرده وتشك‌اتومبیل‌درمحل
۸۴۳ ۸۴۵

پیام کلین
پیام‌آور پاکی و لطافت خشکشوئی مبلمان ، موکت ، پرده، فرش‌داخل اتومبیل درمحل تلفنهای ۸۵۳۰۳۱ - ۸۵۳۰۳۲

آناهیتاسرویس بزرگترین خشکشوئی‌مبلمان‌فرش‌موکت‌پرده
۷۳۵۳۰۷

دوراکلین‌سرویس‌آمریکا تلفن های رزرو وقت ۸۴۵۶۸۳ - ۸۴۸۳۹۶ - ۹۴۸۳۹۵

قالیشوئی‌ری(طهمورثی) ۵۹۶۹۷

کارخانه قالیشوئی بیوك تلفن های ۵۵۱۳۶۰ و ۹۷۷۱۱۸

کارخانه قالیشوئی‌اطلس تلفن ۹۵۲۵۴۶ و۹۷۵۴۳۰

کلین‌سرویس‌مهر اولین موسسه خشکشوئی مبلمان فرش موکت بادستگاه تلفن ۹۵۲۵۴۶

قالیشوئی رضوان ۲۵۲۶۸۷

پاکتان
شستشوی فرش موکت در محل تلفن ۸۲۴۵۸۱

قالیشوئی
شربت‌اوغلی
۵۲۳۲۰۳-۹۲۶۱۸۹

کارخانه قالیشوئی
زمرد ۶۶۳۸۰۳

ایران نظیف
خشکشوئی مبلمان ، فرش‌وموکت باکادر ورزیده درخدمت‌بهداشت منزل و کار شما تلفن ۸۴۴۴۰۶ و۸۴۵۵۶۴

خشکشوئی موکت
مبل پرده نظافت کلیه ساختمان ۷۵۹۸۳۲
۸ تا ۱۲ - ۱۶ تا ۱۹ پنجشنبه ۸ تا ۱۲
۱-۲

پارس کلین
خشکشوئی فرش - موکت - مبلمان کفپوش موزائیك شیشه و اتومبیل ۷۵۳۶۵۶ و ۷۵۴۴۹۳

تعمیر تلویزیون

تلویزیون شما فوری در منزل تعمیر میشود ۲۷۴۷۷۰

تعمیرگاه مجاز تلویزیون شاوب‌لورنس، بلر ، فیلیپس آر.تی.آی ۳۳۸۱۱۳

تعمیر انواع تلویزیون ۹۵۵۷۰۲

سرویس‌شاوب‌لورنس آزمایش ۳۴۵۶۶۱

مرکز تعمیرات فوری تلویزیونهای رنگی درمنازل
گروندیک شاوب لورنس فیلیپس آر.ت.آی صبا
تبدیل پال به سکام درمنازل
۹۶۴۹۶۸
۹۵۴۳۰۶
نصب آنتن‌های خارجی مخصوص رنگی

نگاه
سرویس مجهز بلروشاوبلورنس باضمانت تلفن ۹۵۵۲۷۲
۱-۲

تعمیروسرویس شوفاژ

شرکت سارتر نصب و سرویس شوفاژ وتهویه‌مطبوع باتکنیك و شرایط بهتر ۳۹۲۵۸۵

نصب نگهداری تعمیرات شوفاژ تهویه با شرایط بهتر شرکت روفتاپ ۸۵۸۰۱۹

شرکت تنابل
نصب‌وراه‌اندازی - سرویس ونگهداری شوفاژ- تهویه مطبوع چیلر- کندانسینگ‌یونیت- پکیج- یونیت برقی و تابلوهای فرمان . تلفن ۸۴۱۶۳۶

نصب و سرویس شوفاژ و کولر
۸۵۹۶۴۸

نصب و سرویس شوفاژ تهویه- کولر وکانال ۸۹۱۷۴۸-۸۹۴۱۰۱

نصب و تعمیر شوفاژ و کولر
۷۹۶۱۰۳

نصب و سرویس شوفاژ کولر فوری ۲۴۵۶۸۲

نصب شوفاژ ، تهویه ، برق‌ونگهداری تاسیسات تهویه تلفن ۸۵۸۳۷۸

تعمیروسرویس یخچال

تعمیرگاه‌یخچال فریجیدر اثاث یدکی موجود ۸۴۸۷۵۶

راه اندازی و تعمیر نگهداری شبانه‌روزی شوفاژ و تهویه مطبوع تلفن ۸۹۰۰۴۴
۱-۲۶

الکتروشرق
تعمیرگاه انواع یخچال تلفن : ۷۳۰۰۶۷ و ۷۳۹۲۸۵

تعمیرگاه یخچال سید حسین تعمیر هرنوع یخچال ، ماشین - لباسشوئی و آبگرمکن ۲۴۲۴۳۸

تعمیر هرنوع یخچال ، کولر ۲۶۷۱۷۰

تعمیروسرویس لوازم‌منزل

سازمان فنی ۱۱۰ سرویس کولر ، تعویض پوشال ، کانال‌کشی ، نصب کولر تلفن :
۷۶۰۹۹۳
۷۶۵۸۹۴

کولرفوری
۷۳۰۰۶۷ و ۷۳۹۲۸۵

تعمیر و سرویس کولر ۶۲۸۰۴۷

سروس آبگرمکن فوری ۶۲۸۰۴۷

نصب و سرویس کولر تعویض‌پوشال ۷۵۵۷۰۹

تعمیر اجاق گاز ۶۴۱۲۵۵

سرویس کولر تلفن ۶۳۶۳۷۹

تعمیر آبگرمکن گازی ۶۴۱۲۵۵

سرویس وتعمیر کولر ۹۳۶۵۴۴ ۹۳۴۲۶۲

کولر سرویس
۳۰۱۳۲۵

نصب و فروش کولر در هر نقطه تهران تلفن ۳۰۱۳۲۴

تاپ دیوترم
نصب و سرویس کولر کانال کشی و شوفاژ ۷۶۸۸۳۶ و ۷۶۴۴۰۳

کولر سرویس
۹۳۲۹۰۱

کولر
۷۶۴۰۳۰
سرویس و تعمیر

راهنمای سرویس
ارج
هدسراسرکشور
۹۶۲۰۴۵
ازساعت ۷ صبح تا ۷ بعدازظهر

سرویس کولر آبگرمکن فوری تلفن ۹۵۸۹۰۲

کارگاه فنی نادر
تعمیر و سرویس هرنوع کولر و کانال کشی - ساختمان تلفن ۳۵۷۱۴۲

سازمان‌فنی کلاد
نصب و سرویس فوری کولر شوفاژ،لوله‌بازکنی، و تعمیرات تلفن ۷۶۰۶۲۷ و ۷۶۳۴۷۲

الکتروپطروسیان سرویس کولر ۷۵۸۲۵۲

موسسه کیان
نصب وسرویس کولر فوری - ۷۹۶۶۰۰

نصب و سرویس کولر
شمیرانات
۲۷۷۲۸۶

سرویس و نصب کولر ۹۲۱۵۵۲ - ۶۴۷۱۴۳

تعمیر چیلر، سرویس و نگهداری شرکت لیتکو ۷۵۸۶۷۹

لوله‌کشی گاز

لوله‌کشی گازمنازل
با تائید شرکت ملی گاز شرکت .ان. کی تکنیک ۸۵۳۹۹۴- ۸۴۹۷۹۲

لوله کشی گاز با تائید شرکت ملی گاز با نازل ترین قیمت و با بالاترین استاندارد شرکت تاسیساتی ممر
تلفن ۶۳۴۲۱۱

شرکت سارتر طراح و مجری پروژه های گاز - رسانی ۳۹۲۵۸۵

لولهکشی گاز باتائید شرکت‌ملی گاز آتی‌بی ۸۹۱۷۴۸ و۸۹۴۱۰۱

لوله‌کشی گاز با تائید شرکت گاز ، بیمتال ۸۴۴۲۴۹

خدمات مهندسی‌گاز
۶۶۵۵۹۰

کواکو
باسابقه‌تر از همه در لوله‌کشی گاز
۸۲۳۲۸۸

طرح و اجرای
لوله‌کشی گاز
ساختمانهای مسکونی با تایید شرکت ملی‌گاز تلفن ۶۳۸۰۵۸

لوله کشی‌گاز منازل
زیرنظر متخصص از فرانسه با تائید شرکت ملی گاز شرکت جنرال ایما
تلفن ۹۲۳۳۲۳

لوله کشی گاز با تائید شرکت ملی گاز شرکت
پلامینك تکنیك
تلفن ۶۴۰۷۶۶

شرکت تنگستان
محاسبه تهیه نقشه‌ولوله‌کشی‌گاز طبق استاندارد و تائید شرکت ملی‌گاز
تلفن ۸۳۴۸۳۴

لوله بازکنی

لوله‌بازکنی‌ولوله‌کشی
۹۲۵۲۷۴ مقدم

لوله‌بازکنی فقط ۲۵ تومان
فوری‌یکساعته ۷۶۵۲۴۴

لوله بازکنی فوری
۹۲۹۳۲۰

لوله بازکنی ولوله‌کشی
۸۲۷۴۰۸ درجوانیه‌دولت

لوله بازکنی فوری سعدی ۳۵۵۴۷۳

امداد سرویس
لوله کشی لوله بازکنی تشخیص محل ترکیدگی لوله۹۳۶۲۴۱و۶۲۸۰۴۷

لوله بازکنی تلفن ۸۵۹۶۴۸

لوله بازکنی یکساعته
۹۲۴۳۸۰

لوله بازکنی روزولت
۳۶۰۴۳۹

لوله بازکنی فوری
۹۲۱۵۵۲

لوله بازکنی و لوله‌کشی روزولت۶۴۷۱۴۳

تخلیه‌چاه

تخلیه چاه
تعمیرچاه‌و لوله‌بازکنی فوری‌ها ۵۴۶۴۱۶

تخلیه‌چاه
۹۲۹۳۲۰

تخلیه چاه و لوله بازکنی ۲۵ تومان
۵۴۸۱۶۸

تخلیه چاه
لوله بازکنی متر مکعبی ۱۵ تومان - ۵۳۷۸۸۵

تخلیه چاه امداد سرویس
۶۲۸۰۴۷
۹۳۶۲۴۱

تخلیه‌چاه
مترمکعب ۲۰ تومان
۵۲۱۶۷۶
۶۴۳۰۲۷

آگهیهای متفرقه

مشاور در کلیه امور کشت و زرع باغداری و گیاه های زینتی تلفن ۸۴۱۲۰۳

ترجمه ارزان کارنامه
واوراق رسمی و غیررسمی در اسرع وقت شاه‌آبادمقابل سینما حافظ ۳۱۷۱۳۵

حروفچینی
حروفچینی فارسی باماشینهای آی‌بی‌ام ماشین‌نویسی ربانی شاه‌آباد مقابل سینما حافظ - ۳۱۷۱۳۵

کرکره‌چوبی
MISCHLER **میشلر**
سرما ، گرما و نور از کرکره چوبی میشلر عبور نمیکند
BW **پارکت**
نمایشگاه ، شاهرضاکوچه قنبری
۸۲۴۲۰۷-۸۲۹۳۹۰
۸۲۹۵۹۶-۸۲۴۸۷۰

چادر پیکنیک و دریا
بیتوته
محصول موسسه‌تولیدی
کارچر
مرکز پخش - تهران - میدان فردوسی اول خیابان ایرانشهر تلفن ۸۲۰۳۵۲

شرکت تولیدی مخازن ایران افراد زیر رابا حقوق مکفی فورا استخدام میکند .
دیپلم فنی و یااشخاص باتجربه در رشته های
۱- ساخت مخازن فلزی
۲- ماشین آلات تولیدی
از ساعت ۹ صبح تاچهار بعد ازظهر تلفن های ۲۲۰۰۲۲ و ۲۲۲۰۷۷
آدرس شرکت : جردن بین میرداماد و ظفر خیابان منشی پلاك ۸۰ طبقه سوم شرکت تولیدی مخازن ایران.

آگهی دعوت مجمع عمومی

از کلیه کارفرمایان کارخانجات صنعت آردسازی استان مرکزی

دعوت می‌شود برای شرکت در جلسه دوم مجمع عمومی که درساعت ۴بعدازظهر روز سه‌شنبه اول تیر ماه ۲۵۳۵ شاهنشاهی در محل سندیکا (واقع در خیابان ابوریحان شماره ۵۸) تشکیل می‌شود حضور بهم‌رسانند

دستور جلسه :
۱- اصلاح بعضی از مواد اساسنامه
۲- انتخاب اعضاءاصلی وعلی‌البدل هیئت‌مدیره وبازرسان
۳-انتخاب‌هیئت‌داوری‌وعلی‌البدل‌آن ۴- گزارش‌مالی سندیکا

امضاء یک‌سوم اعضاء

فروش فوری لوازم مهمانخانه

بعلت تخریب هتل ۷۵ اطاقه کلیه لوازم آن از قبیل مبلمان، پرده ، لوازم آشپزخانه ووسایل تاسیساتی (دیگ بخار - دیگ آب گرم ،رادیاتور و حرارت مرکزی) درب و پنجره چوبی و فلزی‌و آلومینیومی درجا فروخته میشود متقاضیان میتوانند از ساعت ۹ الی ۱۲ صبح همه روزه تاتاریخ ۲۵ر۳ر۲۵۳۵ باتلفن ۶۸۰۳۸۸ و ۶۸۳۵۶۲ به آقای موزون مراجعه نمایند.

تاریخ ۲۰ر۳ر۲۵۳۵ شماره ۵۴۲

آگهی مزایده

فروش میوه باغات و بهره‌برداری از سردخانه کارخانه‌قندفریمان

شرکت سهامی تولیدی‌و صنعتی ثابت‌خراسان میوه سال جاری نزدیك به ۷۰ هکتار باغات کارخانه قند فریمان و بهره‌برداری ازسردخانه ۱۳۰۰ تنی آنرا از طریق مزایده واگذارمینماید.
خواستاران میتوانند به دفتر شرکت‌درتهران خیابان بوذرجمهری غربی ساختمان کرجی تا آخر وقت اداری صبح روز سه‌شنبه هشتم تیر ماه ۳۵ تلفن ۵۲۶۵۲۱ ویا بدفتر شرکت مشهد در خیابان خسروی نو تلفن ۲۸۰۰۳ تا پایان وقت اداری روز چهارشنبه نهم تیرماه ۳۵ مراجعه و با اخذ شرایط‌مزایده نسبت‌به تسلیم‌پیشنهاد خود اقدام‌ورسید دریافت دارند. به پیشنهادات واصله ساعت ده صبح روز پنجشنبه دهم تیر ماه رسیدگی میشود شرکت در رد و یا قبول کلیه پیشنهادات مختار خواهد بود .

شرکت سهامی تولیدی و صنعتی ثابت خراسان - مشهد

آگهی نمایندگی

جهت‌فروش‌محصولی پیش‌ساخته آمریکائی در استانهای خوزستان - گیلان - مازندران و اصفهان - شیراز -تبریز و مشهد احتیاج به نماینده داریم .
لطفا با صندوق‌پستی ۲۷۳۲ مکاتبه فرمائید

تخلیه‌چاه‌فاضلاب

تخلیه چاه فاضلاب و توالت و سپتك‌تانك و فوسپتیك و حفر چاه با دستگاه موتوری شرکت ایران شوشتر ۸۲۹۵۵۶- ۸۳۰۷۲۲

آگهی تشکیل مجمع عمومی عادی شرکت سهامی خاص ستایش

مجمع عمومی عادی شرکت سهامی خاص ستایش در ساعت ۱۱ صبح روز شنبه۵تیر ماه ۲۵۳۵ در محل شرکت واقع درخیابان سعدی جنوبی شماره ۵۹۲ طبقه دوم تشکیل خواهدشد. از صاحبان سهام یا نماینده قانونی ایشان دعوت می شود در روز و ساعت مقرر درجلسه حضور بهمرسانند .

دستور جلسه :
۱- استماع گزارش هیئت مدیره و بازرسان
۲- تصویب ترازنامه منتهی به‌پایان سال۲۵۳۴
۳- انتخاب بازرسان
۴- انتخاب روزنامه برای آگهی های‌شرکت

شرکت سهامی‌خاص ستایش

اعلامیه‌شرکت آهن آذر

باطلاع مصرف کنندگان آهن‌آلات‌ساختمانی میرساند ، این شرکت همه نوع آهن‌آلات ذوب آهن وخارجی را بقیمت ذوب آهن وبررسی قیمت ها از یك‌تن الی هزار تن وبیشتر فروشنده است ودر اسرع وقت در محل خریدار باضافه هزینه حمل تحویل میدهد . برای‌دادن‌سفارش به‌نشانی بوذرجمهری نوروزخان سرای طوسی شرکت‌آهن آذر تلفن های ۵۲۸۱۲۳ و۵۳۸۶۰۴ و۵۲۰۸۷۷و ۵۲۲۳۷۹ مراجعه فرمایند .

به پاریس میروید ؟

هتل پالمون بامدیریت ایرانی ودر فاصله کوتاهی ازمراکز بزرگ پاریس بشما خوش آمد میگوید برای رزرو جا بزبان فارسی به آدرس زیر مکاتبه کنید تلفن پاریس ۸۷۸۴۴۸۲

HOTEL PALMON
30, Rue de Maubeuge, HOTEL PALMON 75009 Paris

در های آیشسفلد آلمان

باو بدون چهارچوب با قفل و لولا و رنك بعداز اتمام کاغذ دیواری یا رنك اطاقها آماده نصب می‌باشد .
طالبین برای خرید یاسفارش به‌تلفن دفتر ۵۲۰۶۵۱ و ۵۲۶۳۳۷ و برای بازدیدنمایشگاه از ساعت ۴تا ۶ بعدازظهر خیابان پهلوی خیابان ظفرپلاك ۱۱(جنب جوجه‌کبابی حاتم)صندوق‌پستی تجریش ۳۳ر۳۷۶

تفویض عاملیت فروش شرکت سهامی ایران مایه

اولین و تنها تولید کننده خمیر مایه بهداشتی برای مصارف پخت درایران همزمان با بهره - برداری از دومین واحد تاسیسات تولیدی خود در نظر دارد در اجرای برنامه‌بست‌توسعه بازاریابی خود عاملیت فروش خمیر مایه رادرمراکز:
کرمان -زاهدان - گناباد - بیرجند -کاشمر تربت حیدریه - تربت‌جام - بجنورد - شیروان- بهبهان -سنندج- کرمانشاه - اصفهان - جهرم- به افراد علاقمند واگذار نماید .
کسانیکه در رشته پخش و توزیع آردبه‌واحد های‌پخت اشتغال دارند ارجحیت خواهند داشت، علاقمندان میتوانند‌تقاضای خودراباشرح‌مختصری ازرشته فعالیت کسبی خودبنشانی تهران.خیابان فرانسه شماره ۳۸ شرکت سهامی خاص ایران مایه ارسال نمایند . ۱-۳

برازنده زیبا آرم جشنهای **(پنجاهمین سال شاهنشاهی پهلوی)** در اندازه‌های مختلف تلفن **۶۴۱۵۶۵-۶۶۴۰۶۸** جهت شهرستانها ارسال میگردد

آماده به تحویل ماشینهای قیچی گیوتین ورق بر ساخت کارخانه ماشین‌سازی *M.D.M.* ۶میلیمتر در ۲ متر -۴ میلیمتر در ۲ متر-۲میلیمتر در۲ میلیمتر یک و یک چهارم میلیمتر در ۲ متر و ۸ میلیمتر در سه متر **۵۴۶۳۱۷**

نیازمندیهای اطلاعات

برای درج آگهی در این صفحه باتلفنهای ۳۱۱۰۸۷-۳۱۱۰۸۶-۳۱۱۰۸۵-۳۱۱۲۱۵

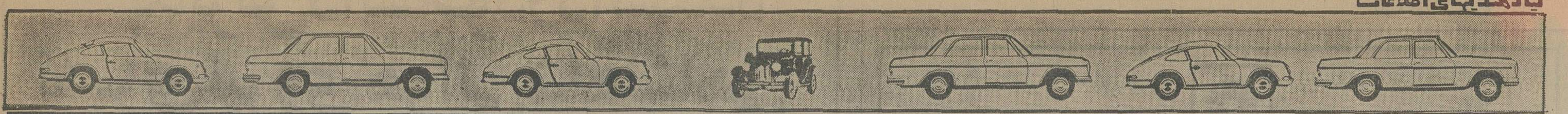

ایران‌ردفر
انواع ـ سواری ـ وانت و کامیون
تویوتا
خیابان تخت‌طاوس نبش امیراتابک ساختمان ۱۱۰ طبقه اول تلفنهای ۸۳۵۶۰۰ ـ ۸۳۷۳۰۰

اتوبهداد
شورولت ایمپالا ۷۶ شرابی و آبی
کامارو ال‌تی ۷۶
کامارو ۶ سیلندر اتوماتیک۷۶ متالیک
بلیزر شایان ۷۶ ابی وسفید
بلیزر شایان ۷۵ آبی ـ سفید دنده‌ای
بنز ۲۸۰ اس ۷۵ نقره‌ای و کرم
بنز ۲۸۰ ۷۳ سرمه‌ای و سفید
بنز ۲۸۰ ۷۳ خردلی
بنز ۳۵۰ اس‌ال‌سی ۷۳ مسی و نقره‌ای
بنز ۲۸۰ ۷۶ سبز متالیک
بنز ۲۰۰ ۷۶
کادیلاک ۷۵ شرابی
بیوک رکال ۷۵ آبی متالیک
رنجرور ۷۵کرم
رنجرور ۷۶ کولردار کرم
پژو ۵۰۴ ۷۶ سفید
ب.ام.و ۳۰۰۰ ۷۳فول‌اتوماتیک
ب.ام.و ۵۲۵ ۷۶ سبز
جاگوار ایکس جی‌شش ۷۵
ایران نوین غربی اول جمشید آباد شمالی‌مقابل‌پادگان جمشید آباد ۹۲۹۳۹۸ ـ ۹۳۹۳۹۸

مرسدس‌بنز
بنز مدل رنگ
۲۳۰ر۴ ۷۵ سرمه‌ای
رنجرور ۷۶ یشمی
بی‌ام‌و ۳۲۰ ۷۶ همرنگ
پژوجی‌ال ۷۶ همه رنگ
بنز ۲۳۰ ۷۵ قناری
بنز ۲۸۰ ۷۴ نقره‌ای
بنز ۲۲۰ ۷۱
رنجرور ۷۶ نخودی
فیات ۱۲۴ اسپرت۷۵
ب.ام.و ۲۰۰۲ ۷۳
شورولت نوا ۷۵
تریمف ۷۲
مینی‌ماینر ۷۶
خیابان قدیم شمیران سه‌راه ضرابخانه‌نمایشگاه مرسدس‌بنز ـ خسرو عمیدتلفن‌های ۲۳۱۰۶۳ ۲۳۹۰۰۵

هوشنگ
جاگوار ۷۳ یشمی
مرسدس بنز ۷۴ طلائی‌متالیک
بنز ۷۵قرمز وسفیدـلیموئی
بنز۷۴لیموئی ـ سرمه‌ای‌سفید
بنز ۷۳ـ۷۴طلائی‌ـآبی درباری
بنز ۷۴ نقره‌ای ـ مسی‌متالیک
تویوتا کارنیا۷۵باکولر قهوه‌ای متالیک
شورولت‌ایران ۲۸۰۰ر۵۴ آبی متالیک
شورولت‌بلیزر فول ۶ـ۷۵ بهی رنگ
مقابل حسینیه‌ارشاد ۲۳۹۱۹۲ـ ۲۳۲۷۵۴

ناصر
بی ام و مدل رنگ
۳۲۰ ۷۶شرابی
۲۰۰۲ ۷۵آبی
۵۲۰ ۷۳
دوج
دارت ۷۳ـ
دارت ۷۳ آبی
کرت ۷۵ـ
دارت ۷۲بژ
بیوک ۷۴ـ
فیات ۱۶۰۰ ۷۳ ـ
سنچوری ۷۵ بژ
مک وان ۷۱ ابی
تویوتا ال.تی ۷۵ اجری
بنز
۲۸۰ اس ۷۳سفارشی
۲۸۰ ۷۴ بژ
نمایشگاه اتومبیل ناصر خیابان پهلوی اول تخت ـ طاوس مقابل بانک سپه تلفن ۶۲۹۹۰۸ ـ ۶۲۵۰۹۶

پرنس
تاکسی
نقدو اقساط
۹۵۵۳۳۳ و ۹۵۱۰۳۳

رکورد
بنز ۲۸۰ اس ۷۳ مسی متالیک
بنز ۲۳۰ـ۴ ۷۶ بژ دانشجوئی
بنز ۲۳۰ـ۴ ۷۶سفیدبدون‌گمرک
بنز ۲۳۰ـ۴ ۷۵ سبز کاهوئی
بنز ۲۲۰ ۷۳ کرم ـ بژ
پژو ۵۰۴ جی‌ال ۷۶ نقره‌ای بدون گمرک
پژو ۵۰۴ جی‌ال ۷۶ گوجه‌ای
پژو ۵۰۴ ۷۵ سفید کولردار
پژو ۵۰۴ ۷۵ سبز متالیک
پژو ال ۷۶ همه رنگ
ب.ام.و ۲۰۰۲ ۷۴ شکلاتی متالیک
ب.ام.و ۲۰۰۲ ۷۴نقره‌ای‌متالیک
ب.ام.و ۲۰۰۲ ۷۲ لیموئی
ب.ام.و ۲۸۰۰ کوپه ۷۰نقره‌ای متالیک
فولکس شیراکو ۷۶ پوست موزی
فولکس واگن‌کلف ۷۶ قرمز
پونتیاک‌فورمولا۷۶ سبزمتالیک
فیات ۱۲۸ـ ۱۳۰۰ـ ۷۶ کوپه
لانچیابتا ۷۶ کوپه
نمایشگاه رکورد فرح شمالی نبش آپادانا تلفن ۲ـ۸۵۵۵۴۱

میزانی
بنز
تریومف ۷۳
پونتیاک ۷۳ فول
شورولت کامارو ۷۶
ب.ام.و ۳۲۰ ۷۶
ولو ترانزیت ۷۶
پژو ۵۰۴ جی‌ال ۷۴
پونتیاک فایبر فول ۷۴
الدوزمبیل فول ۷۵
خیابان شاه‌چهارراه پیروز تلفن ۹۲۱۵۲۶ ـ ۹۲۸۲۴۲

شریف
رکال ۷۵ دریاکی و ابی روشن
کامارو ۷۶فول‌سفید دانشجوئی
ب.ام.و ۲۰۰۲ ۷۲ـ۷۴ـ۷۵
ترانس‌ام ۷۶ دانشجوئی
کادیلاک فیلت وود ۷۵
اپل آسکونا۷۳ گوجه‌فرنگی
الکترا قهوه‌ای و مشکی
اسکای لارک۷۶ جگری
پژو ۵۰۴ ۷۶
ب.ام.و ۳۲۰ ۷۶فیلی‌متالیک
بنز ۲۲۰ ۷۲
مونت کارلو ۷۴ فول دورنگ
کامارو ۷۴ دانشجوئی
دوج دارت ۷۵
پژو ۵۰۴ ال در رنگهای مختلف آماده تحویل در آلمان
الدوزمبیل کاتلاس سوپریم ۷۶ دانشجوئی
بیوک
آپولو ۷۵ فول یشمی
آپولو ۷۶ـ۷۵ همه رنگ
سنچوری ۷۵ـ۷۶ همه رنگ
ریویرا همه رنگ
کامارو ۷۶ ۸ سیلندر
جاگوار ۷۵ سرمه‌ای
بنز ۲۸۰ اس ۷۶ مدل جدید
بنز۲۸۰ اس ۷۴فول‌رنگ‌مختلف
بنز ۲۸۰اس ۷۵ فول مختلف
بنز ۲۰۰ ۷۴
بنز ۲۲۰ ۷۳
بنز ۲۳۰ـ۴ ۷۴
بیوک‌سنچوری۷۶کوپه۶ سیلندر و ۸ سیلندر
کادیلاک سویل۷۶ سقف‌کشوئی نقره‌ای
کادیلاک‌سویل ۷۶ سقف‌کشوئی مسی
شورلت ایمپالا۷۵ـ۷۶ همرنگ
بنز ۴۵۰ اس ال‌سی ۷۵
نمایشگاه‌اتوسیل‌شریف: خیابان پهلوی اول پارک ساعی تلفن های ۶۲۵۶۳۵ ـ ۶۲۱۲۰۲ ـ ۶۲۲۷۴۴

بهکام
ب.ام.و ۲۰۰۲ ۷۴
ب.ام.و ۲۰۰۲ ۷۳
ب.ام.و ۲۰۰۲ ۷۲
ب.ام.و ۲۰۰۲ ۷۱
پژو ۵۰۴ جی‌ال ۷۶
پژو ۵۰۴ ال ۷۶
پژو ۵۰۴ جی‌ال ۷۴
پژو ۵۰۴ جی‌ال ۷۲ و ۷۳
موستانگ ۷۲
بنز ۲۳۰ ۷۶
۲۳۰ ۷۵
۲۳۰ ۷۴
۲۲۰ ۷۱
بنز ۲۳۰ ۷۳
بنز ۲۲۰ ۷۲
شورولت ایمپالا ۷۳
شورولت کامارو ۶۹ کورکی
پیکان دولوکس ۵۰ الی۵۴
پیکان جوانان ۵۴
ژیان ۵۱ـ ۵۲ـ۵۳
هیلمن همه رنگ
پیکان کار
خیابان بهبودی نرسیده به تاج ۹۷۶۷۴۰ـ ۹۷۰۸۸۹

همایونیان
نمایندگی اتومبیلهای
تویوتا
خیابان ملت پلاک ۱۱۴ تلفن ۲۰۴ ۳۱۳

چاپار
ب.ام.و ۳۲۰ ۷۶
پژو ۵۰۴ ۷۶
پژو ۳۰۴ ۷۴
تویوتا سیلیکا صفر کیلومتر با کولر ۷۵
مزدا ۷۵
شورولت ایمپالا ۷۳
کامارو ۷۲
اپل رکورد ۲۰۰۰ ۷۶
کاروان انگلیسی کامل
خوش شمالی چهارراه پرچم اتومبیل چاپار ۹۳۵۰۲۰ ـ ۹۳۵۰۹۹

دیپلمات
بنز مدل رنگ
۲۸۰اس ـ ۷۵ ـآبی
اس.ال.سی ـ ۷۵ـ سبز
۲۳۰ر۴ ـ ۷۶ـ قرمز
۲۳۰ر۴ ـ ۷۶ـآبی‌ـزرد
۲۳۰ر۴ـ ۷۶ـ کاهوئی
۲۸۰ اس‌ـ ۷۴ـ لیموئی
۲۸۰ اس‌ـ ۷۳ آبی
۲۸۰ اس‌ـ ۷۴ـنقره‌ای
۲۳۰ر۴ـ ۷۴ـ قرمز
۲۳۰ر۴ـ ۷۶ـ آبی
۲۳۰ر۴ـ ۷۴ـقرمز
۲۸۰ـ ۷۴ـمسی
بنز ۲۸۰ اس ۷۵
بی.ام.و
۳۲۰ ۷۶ شرابی
۵۲۰ ۷۳ قرمز
۵۲۰ ۷۴ آبی
۳۲۰ ۷۶ آبی
۲۰۰۲ ۷۲ نارنجی
بیوک
لمیتدـ ۷۵ـ مسی
سنچوری ـ ۷۶ـ آلبالوئی
سنچوری ـ ۷۳ ـطلائی
سنچوری ـ ۷۶ ـ نقره‌ای
سنچوری ـ ۷۶ ـ سرمه‌ای
شورولت
نوا ـ ۷۶ ـ زرشکی
کامارو ـ ۷۵ ـ طلائی
مونت‌کارلو ـ ۷۴ ـ سبز
نوا ـ ۷۶ ـ شرابی
مونت کارلو ـ ۷۵ـقهوه‌ای
نوا ـ ۷۶ـ شرابی
پونتیاک
کرامپری ـ ۷۵ـسفید
فایربرد ـ ۷۳ـ سفید
جاگوار ـ ۷۵ ـ سفید
رنجرور ۷۵ و ۷۶ خردلی‌وبژ
پژو ۵۰۴ ال ۷۶
بیوک سنچوری ۷۵
بنز ۲۰۰ ۷۴ و ۷۵
بنز ۲۳۰ ۷۵و ۷۶
مزدا ۷۶
دوج‌دارت ۷۳و ۷۴
خرید امتیاز دانشجوئی و خریدار امتیاز دیپلمات.
جاده قدیم شمیران (کورش کبیر) سه‌راه زندان شماره‌تلفن های ۸۵۲۱۲۷ و ۸۴۲۳۸۶

تنابی
بنز ۲۲۰ ۷۶ چهار رنگ سبزـ لیموئی‌ـ قهوه‌ای ـ کاهوئی
بنز ۲۳۰ ۷۵ لیموئی
مونت‌کارلو ۷۶ نقره‌ای متالیک فول
ولوو ۷۶ سبز متالیک بدون گمرک
پژو ال ۷۶ سفید و سبز
پژو جی‌ال۷۳سفید بدون‌شماره
بی‌ام‌و ۷۴ لیموئی
بی‌ام‌و ۷۴ فیروزه‌ای متالیک
مکوان دانشجوئی ۷۳ آبی فیروزه‌ای
مکوان ۷۳ طلائی
کامارو ۷۲ فول لیموئی
باقیمت‌های‌بسیار مناسب خیابان شاه نبش چهار راه باستان ۹۲۳۶۸۲ ۹۲۷۹۵۶

سهیل
بنز ۲۲۰ ۷۲
۲۸۰ اس ۷۵
۲۸۰ اس ۷۱
۲۳۰ـ۴ ۷۴
۲۰۰ ۷۴
۲۰۰ ۷۶
ب.ام.و ۲۰۰۲ ۷۴
ب.ام.و ۳۲۰ ۷۳
ب.ام.و ۱۶۰۲ ۷۵
فیات ۱۲۸ ۷۵
فیات ۱۲۸ کوپه ۷۳
فیات ۱۲۴ ۷۰
شورولت بلیزر ۷۶
شورولت ۷۳
موستانگ ۴ سیلندر ۷۴
تویوتا کرولا ۷۶
پونتیاک دو در ۷۶
شاه مابین جمشید آباد وپیروز ۹۳۶۵۶۴ ـ ۹۳۱۳۵۳

ماشین‌بنز
فیات ۱۳۲ متالیک ۷۶
فیات ۱۳۱ ۷۶
ب.ام.و ۳۲۰ ۷۶
فورد تانوس ۷۶
شورولت بلیزر فول ۷۶
بنز ۲۸۰ اس ۷۳
خیابان فرح شمالی ـ تلفن های ۸۴۳۶۶۴ ـ ۸۴۱۸۳۳

بورس اتومبیل تهران
شورلت ایمپالا ۷۶ آبی
شورلت نوا ۷۶ قهوه‌ای
شورلت شوت ۷۶ کرم
شورلت کاپریس ۷۵ طلائی
بیوک سنچوری۴ ۷۶ زرشکی
دوج‌کرنت ۷۶ قهوه‌ای
کامارو ۷۶ ۴ رنگ
پیسر ۷۶ ۲رنگ
پونتیاک آستر ۷۵ نارنجی
بنز ۲۳۰ر۴ ۷۴ سفید
فیات کوپه ۷۲ سبز
واردکننده انواع اتومبیل های آخرین سیستم امریکائی شرکت بورس اتومبیل تهران خیابان ویلای شمالی شماره ۱۶۸ تلفن های ۸۹۴۵۷۸ و ۸۹۴۵۷۹

احتشامی
مینی‌وان ۷۶ نخودی
مینی‌ماینر ۷۵سفیدـ قرمزحنائی صفرکیلو متر
مینی ماینر ۷۶ نخودی
مینی‌ماینر ۶۹ سفید
مینی‌جی‌تی ۷۴ نارنجی
امجی‌بی‌جی‌تی ۷۴ نخودی
کلاپمن جی‌تی ۷۳ سرمه‌ای
مینی‌ماینر ۷۶ سرمه‌ای
امجی‌بی‌جی‌تی ۶۵ سفید
مینی‌ماینر ۷۳ سفید
مینی ماینر ۷۴ سرمه‌ای
مینی ماینر ۶۹ نارنجی
اول‌خیابان‌قدیم شمیران‌نمایشگاه احتشامی تلفن ۷۶۳۴۳۹

نقیبی
بی.ام.و مدل رنگ
۳۲۰ ۷۶ زردقناری
۳۲۰ ۷۶ کاهوئی
۳۲۰ ۷۶ ابی
۳۲۰ ۷۶ شرابی
شورولت
مونت‌کارلو ۷۶ نقره‌ای
مالی‌بو ۷۵ نفتی
بنز
۲۸۰ اس ۷۳ کاهوئی
۲۰۰ ۷۶ زردپسته‌ای
فوردموستانگ ـ۷۶ـ طلائی
بیوک‌اسکای‌لارک ـ ۷۵ ـ تریاکی
فیات ۱۲۸ اس‌ـال ۷۳ خردلی
اپل جی‌ـ تی ۷۲ طلائی
حافظ شمالی بین‌شاهرضا و تخت‌جمشید مقابل‌دانشکده پلی‌تکنیک تلفن‌های۸۳۹۹۱۰ و ۸۳۱۷۳۷

زمرد
بنز۲۳۰ ۷۶اطاق‌جدید همرنگ
بنز ۲۸۰ ۷۶ همرنگ
بنز ۴۵۰ ۷۴ نقره‌ای
بنز ۳۵۰ اس‌ال‌سی ۷۳ قرمزو آبی درباری
بیوک سنچوری ۷۶ الوان
بیوک اسکای‌لارک ۷۶ الوان
بیوک اسکای‌پایک ۷۶ الوان
بی.ام.و ۳۲۰ ۷۶ همرنگ
بی.ام.و ۳۰۰۰ ۷۵ طلائی صفر کیلو متر
کامارو ۷۵ کرم
لانچیا ۷۶ قرمز
برادلی ۷۶ شرابی فایبرگلاس
شورولت‌مونزا ۷۵ آبی‌درباری
پژو جی‌ال ۷۵ سفید
فیات ۱۲۴ کوپه ۷۴ سرمه‌ای
فیات ۱۲۴ ۷۳ سبز
نشانی : خیابان‌کورش کبیر پشت حسینیه ارشاد خیابان زمردتلفن۲۳۰۸۲۶ـ ۲۳۹۶۵۲ـ ۲۳۰۹۳۵ـ ۲۳۴۸۴۰

برادوی
اپو ۷۶ شرابی
مزدا ۸۰۸ ۷۶ قرمز
دوج دارت ۷۶ آبی‌متالیک
بیوکریویرا۷۵ قهوه‌ای‌متالیک
دوجدارت ۷۴ ابی
بنز ۲۳۰ ۷۴ لیموئی
کامارو ۷۳ آجری
بنز ۲۰۰ ۷۶ کاهوئی
کامارو۶سیلندر۷۵ کرم‌سقف‌کرم
کامارو ۸سیلندر ۷۵ آبی‌متالیک
بنز ۲۲۰ ۷۳ آبی
فیات ۷۲ خردلی
بلیزر فول همرنگ
رنجرور ۷۶ سبز
عباس‌آبادمابین چهارراه‌منصور ومیترا جنب سوپر شیلان نمایشگاه برادوی‌تلفن۸۵۰۸۰۷ و ۸۴۶۸۸۷

ششم بهمن
مینی بوس ۱۶ و ۲۱ نفره اتوبوس نقد و اقساط
سیمتری‌چهارراه‌لشکر ۶۴۱۶۱۴ـ

گردونه
بیوکسنچوری ۷۵ فول ۸سیلندر
بیوکرگال ۷۵ فول چهاردر ۸سیلندر
بیوک‌لابرکاستر ۷۵ فول‌چهاردر
مرسدس‌بنز ۲۸۰ اس ۷۳
تودوزی مدل ۶۰۰
ب.ام.و۲۰۰۲ ۷۳ شیشه‌عقب
پونتیاک‌فایبردمولاد۷۴شش‌سیلندر
شورولت‌بلیزرشاین ۷۶ فول
جاگوار ۷۳ فول ۶ سیلندر
پژو۲۰۴ ۷۳ متالیک
پژو۴۰۴ ۷۲ سقف کشوئی
خیابان شاه شماره ۲۲۷ ـ ۶۴۷۴۹۲ ـ ۶۴۴۴۹۹

کالسکه طلائی
بنز ۲۳۰ـ۴ کاهوئی ۷۵
بنز ۲۳۰ـ۴ آبی ۷۴
بی‌ام‌و ۳۲۰ کاهوئی ۷۶
بی‌ام‌و ۳ـ۳۰۰۰ آلبالوئی ۷۴
مولکس ۱۳۰۳ شیری ۷۵
پژو ۳۰۴ سفید ۷۳
ولوو ۱۴۲ شیری ۷۳
فیات ۸۵۰ یشمی ۷۰
لندرور شاسی‌بلند ۷۱
امیرآباد شمالی بالاتر از چهارراه آریامهر نمایشگاه کالسکه طلائی تلفن ۹۳۹۵۹۶ـ ۹۳۲۱۲۲

بیرجندی
نماینده ماشینهای
داتسون
نقد و اقساط
با بهره بانکی ـ انواع پیکان‌و ماشینهای‌خارجی موجود است
خیابان جیحون مابین هاشمی‌و سه‌نه‌بی ۹۵۰۸۷۵ـ ۹۵۰۸۷۹

ایرج
ولو ۲۴۴ دی‌ال ۷۶یشمی
ب.ام.و ۵۲۰ ۷۵ کاهوئی
ب.ام.و ۳۲۰ ۷۶قهوه‌ای و قرمز
ب.ام.و ۲۰۰۲ ۷۳
کامارو ۷۶ شش سلیندرنقره‌ای
کامارو ۷۱
کاپری ۷۶
مونت‌کارلو ۷۶
بیوک سنچوری ۷۶
شورولت ایمپالا کاستم ۷۵
دوج دارت ۷۵
بنز ۲۸۰ ۷۵فول
پژو ۱۰۴ سبز ۷۶
فولکس اسپتو ۷۵
مینی‌ماینر ۷۶
تویاتا کرولا ۷۶
تویاسلیکا ۷۴
شاهرضا : پمپ دیانا اول وصال شیرازی تلفن ۶۴۹۸۰۰ـ ۶۶۹۳۳۳

تهران
تاکسی
نقدو اقساط
آذربایجان بین چهار راه‌خوش وسلسبیل ۹۲۱۷۱۱

تحرو
نمایندگی اتومبیل های
تویوتا
ضرابیان تخت طاوس بین شاه عباس‌و جم ۸۳۲۲۴۹ـ ۸۳۲۴۵۶

اتومبیل دلخواه شما در نمایشگاههای اتومبیل

پیمان
فروش همه نوع مینی‌بوس ـ اتوبوس‌ـ کامیون ـ وانت خیابان‌ری‌ـ روبروی‌بیمارستان بازرگان فرشگاه اتومبیل‌پیمان تلفن ۳۵۴۶۷۲

کامیاب
پژو ۵۰۴ ۷۴
پژو ۵۰۴ ۷۰
بنز ۲۳۰ ۷۴
ب‌ام‌و ۲۰۰۲ ۷۰
کامیون‌بنز ۲۴ × ۲۶ اطاق باری ۷۵
میدان‌کندی خیابان نصرت غربی نرسیده به خیابان بهبودی‌نبش ۱۶ متری ۹۳۶۶۱۶

عدالت
پژو ۵۰۴ جی‌ال ۷۶
اپل ۱۹۰۰ ۶۸
آریا ۴۹
فوردموستانگ ۷۳
بنز ۲۰۰ ۷۲
خیابان‌سلسبیل‌چهارراه بوستان سعدی‌جنب‌بانک‌پارس ۹۵۵۶۶۱

پارس‌بنز
بنز ۲۳۰ـ۴ ۷۶
بنز ۲۳۰ـ۴ ۷۵
بنز ۲۳۰ـ۴ ۷۴
بنز ۲۲۰۰ ۷۳
بنز ۲۲۰۰ ۷۲
بنز ۲۰۰ ۷۲
پژو جی‌ال ۷۴
پژو جی‌ال استیشن ۷۴
شاه مقابل سینما نیاگارا تلفنهای ۶۴۳۰۴۰ و ۶۴۲۵۱۹

شرکت میلارد
(سهامی خاص)
نماینده انحصاری کامیون های
کمپرسی و باری
اشتایر
خیابان‌کورش کبیرمقابل ستاد بزرگ‌شماره ۱۱۱۸ تلفن های ۸۴۸۷۵۱ ـ ۸۴۱۰۵۸ـ ۸۴۵۰۹۷

GMC
ایران‌جمس
نماینده رسمی جنرال موتورز امریکا انواع اتومبیل پونتیاک کاتالینا و فایربرد ـ کامیون های کمپرسی ووانت جمس خیابان تخت جمشید شماره تلفن‌های۷۶۴۲۵۸ ـ ۷۶۰۷۵۳ـ ۷۵۲۳۸۹

فروش اتومبیل
ب ام و
ب.ام.و
ب‌ام‌واس ـ ۲۰۰۰ کوپه مدل۶۷ اتوماتیک فروشی تلفن۹۵۰۷۸۹

ماشین ب.ام. و ۲۵۰۰ مدل۷۲ زرشکی تمیز بارادیو پخش استریوفونیک بفروش میرسد تلفن ۸۹۰۶۸۲ ۱ـ۳

بی‌ام‌و ۲۰۰۲ مدل ۷۴زرد قناری با رادیـو و پخش صوت‌وگرمکن‌عقب‌بسیار تمیز فوری بفروش مـی رسد تلفن ۷۵۳۵۸۳

ب ام و ۲۰۰۲ مدل ۷۳ رنگ نارنجی با قیمت مناسب تلفن ۱۳۹۲۹۴۰از ۵ر۷ تا ۱۲ و ۳ تا ۶ بعدازظهر

بی‌ام‌و ۲۰۰۲ مدل ۷۲ سند۷۱ نارنجی ۴ چراغه طاق کشوئی گرمکن عقب پخش استریو بعلت مسافرت فروشی ۲۷۵۸۶۳

ب ام و ۲۰۰۲ مدل ۷۱ قیمت ۵۵ هزار تومان تلفن ۶۲۷۴۷۶

اکازیون عالی
بی‌ام‌و ۲۰۰۲ تی.ای مدل ۷۱ طرح آلپینا فرمان اسپرت‌چهار رینگ آلپینا لاستیک های پهن مخصوص رالی پخش چهار باندی بعلت مسافرت فروشی علاقمندان جدی بدون واسطه باتلفن ۸۲۹۸۵۹ تماس حاصل نمایند.

اکازیون
بی‌ام‌و ۳۲۰ مدل ۷۶ رنگ‌شرابی متالیک فرمان و تو دوزی اسپورت با لاستیکهای پهـن گرمکن، عقب و رادیو بدون نصب کار کرد از آلمان‌تاایران قیمت‌مناسب‌بعلت مسافرت‌فوری بفروش میرسد تلفن ۲۳۱۰۷۱

پیکان مدل ۵۰
بفروش میرسدتلفن ۲۶۱۶۴۷ ۱ـ۲

پیکان ۵۴ رنگ آبی ۲۰هزار کیلومتر کارکرده بدون واسطه تلفن ۷۹۹۱۸۷ ۱ـ۳

پیکان جوانان ۵۱ بسیار تمیز۴تا۷ تلفن ۸۵۲۱۲۱

پیکان ۴۸ رنگ شیری قیمت ۲۵ هزار تومان تلفن ۹۶۵۹۴۳

یکدستگاه پیکان دولوکس صفر کیلومترمدل ۵۵ تلفن ۵۳۶۹۴۷ ۲الی ۶ ۱ـ۲ ۱ـ۵۰۶۱

پیکان ۵۳ باکولر وشیشه‌رنگی مبلغ ۳۷۵۰۰ تومان بفروش میرسد از ساعت ۱۷ ببعد با تلفن ۷۸۱۶۱۵ تماس بگیرید. ۱ـ۲

پیکان دولوکس تحویل اسفند ۵۴ صفر کیلو متر شیشه رنگی سپر اضافی بدون واسطه ۴۳ هزار تومان تلفن ۶۸۱۴۹۷ ۱ـ۲

بیوک اسپیسیال مدل۶۹
۶ سیلندر ۲ لوکس چهار در باکولر گرمکن‌عقب‌فابریک فرمان هیدرولیک بوستر ترمزلاستیک هانو همه چیز سلامت‌وضعیت بسیار خوب بیواسطه ۳۹۰۰۰ تومان ۷۵۳۸۳۰ـ ۷۶۶۳۹۷ ۱ـ۳

پژو
پژو ۵۰۴ جی‌ال دانشجوئی گمرک‌شده نمره نشده صفرکیلو متر تلفن ۸۲۴۶۲۸ ۱ـ۲

پژو ۵۰۴ جی‌ال مدل ۷۴دنده گیربکس گرمکن شیشه عقب سقف کشوئی گمرک نشده ۱۶ هزار تومان تلفن ۲۱۹۴۰۹ ۱ـ۲

اکازیون
پژو ۵۰۴ جی.ال مدل ۷۶ با رنگ و تودوزی اختصاصی گمرک‌ونمره‌نشده بدون‌واسطه بفروش میرسد ساعت ۵ الی ۹ شب تلفن ۹۳۰۷۷۵ ۱ـ۲

پژو ۵۰۴ جی‌ال مدل ۷۵ دانشجوئی بسیار تمیز تلفن ۲۸۳۶۲۰ ۱ـ۲

پژو ۴۰۴ کوپه کروکی تمیز قیمت۳۵ هزار تومان ۷۵۹۶۲۹ ۱ـ۳

سیتروئن ۶۳ رنگ سفید ۴ سیلندر فروشی ۷۳۲۰۰۶

شورولت
شورولت رویال مدل آخر ۵۳ رنگ‌طلائی‌شیشه‌رنگی بیواسطه بفروش‌میرسد تلفن ۶۳۸۲۰۵از ۲تا۶ بعد ازظهر ۱ـ۱

شورلت مونت کارلو ۷۴ رنگ یشمی‌سیرو روشن‌تلفن۶۸۷۳۷۳ ۱ـ۲

شورلت ۲۸۰۰ مدل ۵۵کارکرد ۶۰۰۰ فروشی ۸۴۲۵۹۵ ۱ـ۳

شورولت رویال رنگ سربی کولر شیشه رنگی سقف چرمی صفر کیلو متر قیمت شرکت تلفن ۲۹۳۹۳۷ ۱ـ۱

آگهی
یکدستگاه ژیان مستعمل مدل۲۵۳۴ (وانت‌مسقف) بفروش میرسد .طالبین به شرکت کشتی‌سازی خلیج فارس واقع در خیابان تخت‌جمشید ـ پلاک۴۳۵ به طبقه چهارم مراجعه فرمایند .
م‌الف ۶۷۱۵

بنز
بنز۲۰۰ مدل ۷۲ گرمکن شیشه عقب پخش صوت لاستیک یخ شکن فروشی تلفن ۹۵۳۶۹۸ ۱ـ۳

مرسدس بنز ۲۸۰ مدل ۷۲ با کولر بفروش میرسد تلفن ۸۲۳۴۸۰ و ۷۸۳۰۴۰ ۱ـ۲

مینی ماینر
مینی ماینر مدل ۶۸رنگ نارنجی قیمت مقطوع ۲۱۵۰۰ تومان فروشی تلفن ۹۷۷۹۸۳

مینی ماینر مدل ۶۷خیلی تمیزفوری تلفن۳۰۴۲۵۰

مینی‌ماینر های تمیز فروشی احتشامی تلفن ۷۶۳۴۳۹ ساعت ۴ تا۷ بعدازظهر

اپل
اپل رکورد ۶۷ چهار در بسیار تمیز موتور سالم رنگ شیری بارادیو و ضبط فروشی تلفن ۶۲۹۰۸۲ ۱ـ۲

پونتیاک گران‌پریکس‌مدل ۷۳ رنگ شیری فول ـ اتوماتیک با سقف چرمی بسیار تمیز بفروش می رسد تلفن ۹۷۳۴۹۳ از ۱۰ صبح الی ۱۲ ظهر

دوج دارت ۷۵
رنگ کاهوئی سقف‌چرمی دولوکس بدون کولر بیواسطه بفروش‌میرسد تلفن ۷۵۲۸۴۲

کامارو
کامارو۷۶رنگ‌آجی دانشجوئی ۸سیلندر اتوماتیک‌با تجهیزات نوری بفروش می رسد تلفن ۶۸۰۲۷۵ ۱ـ۶

کامارو ۷۵
۸ سیلندر آلبالوئی متالیک بعد از ساعت ۶ تلفن ۶۸۱۰۹۱ ۱ـ۱

کامارو مدل ۷۵ـ۸ سیلندرفول دانشجوئی کارکرد۷ هزار مایل رنگ‌گوجه‌ای سقف چرمی‌سفید بسیار تمیز بفروش میرسد تلفن ۳۴۴۲۸۹

کاروان ویلک آلمانی نو ۶ نفره، آشپزخانه ، دستشوئی، شوفاژ، یخچال، شیشه رنگی دوبل کاملا مجهز قایق بادی۴ نفره بابادبان قابل استفاده‌از موتور ۹۷۱۱۹۲ ۱ـ۲

هیلمن نو تحویل فوری ۶۶۴۴۶۶

آریا رنگ فیروه‌ای مدل آخر ۵۰ فروش تلفن ۳۵۱۸۶۹

چنددستگاه انواع لندرورددست دوم‌تمیز نقد و اقساط۷۳۱۸۲۶ ۱ـ۵

رنجرور
رنجرور ۷۵در ایران‌صفر کیلومتر تلفن۲۳۰۰۳۰

بعلت مسافرت شاهینی فروشی۵الی۷ـ۹۲۳۰۲۳

فولکس مدل ۵۸ تمیز ۷۵۰۰ تومان۸ صبح تا۴ـ ۹۵۱۳۴۱ ۱ـ۲

فولکس استیشن مدل ۱۹۶۹ موتور ۷۳ بسیار تمیز بفروش میرسدتلفن ۸۲۰۷۵۱ (ازساعت ۸ صبح الی ۶ بعدازظهر)

ده دستگاه‌تریلی ماک‌مدل ۷۱و ده دستگاه‌کمپرسی ماک و ده دستگاه تریلی کمپرسی ماک بطورنقد و اقساط بفروش می‌رسد تلفن ۶۲۶۸۵۱ و ۹۵۳۳۵۳

مستانگ ۶۸ مغزپسته‌ای متالیک بارادیو پخش استریو بعلت مسافرت باقیمت مناسب بفروش میرسد ۴تا۶ بعدازظهر تلفن ـ ۶۳۲۳۴۹ ۱ـ ۱۰۰۱۰

فورد کاپری مدل ۷۱
۱۰ تمیز بفروش میرسد سفارت عراق تلفن ۸۹۴۵۶۱
۱ـ۲ آ ـ ۰۳۳

خریداتومبیل
امتیاز اتومبیل دانشجوئی خریداریم تلفن ۸۵۱۳۳۵

فروشگاههای اتومبیل
باقساط ۳۰ ماهه شورلت ایران
اتومبیل امیر
رویال و ۲۸۰۰ با بهره بانکی
انتهای خیابان شاه‌میدان محمدرضاشاه ۹۳۵۰۵۱ ـ۵۳

برای اتومبیل شما
تعمیرگاه مجازشماره ۱۴ ب.ام.و.افتتاح شدخیابان شکوفه ابتدای دلگشا تلفن ۳۴۷۶۱۵

فروشگاه جهان
رینگ‌پیستون و یاطاقان همنوع ماشین ۳۱۹۷۳۶

کرایه اتومبیل
برای شهر و حومه تلفن سرویس مینی‌بوس فرست ۳۵۳۲۷۲ حسین خوش

جرثقیل شبانه روزی ناصر ۹۷۶۹۳۹

آسیا توریست تاکسی
۲۴ ساعت در خدمت شماست تلفن های ۷۵۰۳۵۵ و ۷۵۰۹۰۱

نیروبار
بارکش‌شهر وشهرستان
۳۳۸۸۴۴
۳۴۸۸۴۴

جرثقیل جت
۹۷۹۴۱۸

ماشین آلات
خم وبرش آهن و استیل تا ۶ میلیمتری تلفن ۷۳۹۵۸۱ ۱ـ۱۰

کفی تریلی
یکدستگاه کفی تریلی۱۰ متری ۲۴×۱۲ ساخت ایران فورا بفروش می‌رسد ۷۵۵۶۲۰

گروه فنی رود
اجاره دهنده هر نوع ماشین‌آلات راهسازی ـ تلفن ۸۳۹۴۶۶

فروش موتور
۱۰۰موتور جدیداسکانیا برای صدور ۱۲۳ قوه اسب ـ صنعتی ودریائی به قیمتی که عجله در فروش تعیین کننده آن بوده است
D & K SUPPLY COMPANY
1027 Hazel St.,
P.O. Box 268
Akron, Ohio 44305
U.S.A.

کارخانه تولیدی و صنعتی آلپینا
سازنده مدرن ترین و پیشرفته ترین تابلوبرق فشار قوی‌وفشارضعیف تلفن۷۶۱۵۵۱و۹۵۹۲۹۲

قیچی ورق‌بر ۳ متر در ۵ میلیمتر ساخت ایران . تلفن ۷۸۱۷۲۵

فروشندگان لوازم پیکان
رضا شیخ عطار
امیرکبیر۸متری‌ملت‌جنب‌بانک‌سپه ۳۰۲۷۷۳
یوسف مشیریان
کوچه ناظم‌الاطباء شماره ۲۰ ۳۹۲۳۱۸
یحیی برمکی
خیابان ملت پاساژ اعظم‌شماره ۷ ۳۰۲۲۰۹
یاسین عباسی هاشمی
رباط کریم جنب کارخانه‌برق سابق ۵۴۶۵۳۲

محمد رستم زاده
چهارراه لشکر سیمتری نظامی ـ ۵۳۲۵۲۵
مصطفی ذوالفقاری
ناظم‌الاطباء پاساژ مبصر ـ ۳۱۴۳۴۲
فرجی صومعه‌سرائی
اکباتان پاساژ تهران شماره۱۹ ۳۹۲۳۱۸
عیدی سلوکی
فرح‌آباد ژاله مقابل تسلیحات ـ ۳۴۸۱۸۵
علی‌اکبر مروج اسکوئی
کوچه بانک صادرات اکباتان پاساژ احسان شماره ۱۷ ـ ۳۱۶۸۷۶
علی افخم نژاد
۳۱۱۶۸۱

فروشندگان لوازم جیپ
عزت‌الله روحانی
فولکس موتور خیابان قزوین ـ ۵۴۵۹۹۲
یوسف نعمت‌الله روشن
ملت جهان نولکس شماره ۵۷ ـ ۳۰۵۴۸۸
قنبر جوزی
فروشگاه آسیا ۳۱۹۵۱۶
غلامحسین نوروزی
خیابان‌ملت شماره۷۶ـ ۳۱۱۵۲۷
احمد افشار
سعدی‌جنوبی شماره ۸۲۹ ـ ۳۰۳۲۹۴
یدالله گرندیان
خیابان ملت شماره ۱۵۲
جهانگیر موقر
خیابان ملت شماره ۱۲۰ ـ ۳۱۷۴۳۰
اسفندیار غفاری
سیمتری نیروی‌هوائی‌پلاک۷۲ر۴ ۷۹۵۷۸۷

فروشندگان لوازم بنز
فرامرز بختیاری
خیابان ملت شماره ۱۲۶ ـ ۳۱۱۹۵۴
محمدعلی قلمبر
اکباتان کوچه بانک صادرات ۳۹۳۵۹۷ـ ۳۰۴۰۲۱
سید کاظم مجاهدی
خیابان ملت پاساژ شیرین ۴۹ـ ۳۱۲۲۹۰
امیر اصلانی
خیابان ملت پاساژ شیرین ۱۹۰ ۳۱۰۸۶۱
محمد قنادی دلشاد قدم
خیابان خراسان شرقی ایستگاه خیام ۲۵۵۹۲۱
تیمور فضلی
خیابان دلگشا انتهای خط ۱۲۳ ۲۴۸۵۵۲
ثورا مراد خانی
سیمتری میدان مهاشماره ۲۱۷ ۵۳۷۴۹۲
حبیب‌اله میثاق
کوچه ناظم‌الاطباء پاساژ مبصر ۳۱۵۸۱۴
حسین ذوشرافتین
خیابان خراسان شرقی‌تعمیرگاه آلپ ۳۵۴۰۱۰
اسمعیل ناصحی‌تهرانی
میدان دروازه‌قزوین ۵۳۸۹۰۰
محسن‌نواب مقدم
شوش شرقی تعمیرگاه مجاز۱۰۲ بنز ۳۵۵۷۳۹ ـ ۳۵۵۶۳۱

فروشندگان لوازم فولکس
فروشگاه مهرگان
نماینده رسمی ثابت‌پاسال‌خیابان قزوین ۵۳۲۴۱۰
کرمعلی ویژه
خیابان اکباتان روبروی شرکت جیپ ۳۹۲۲۹۲
فروشگاه معتمد
اکباتان شماره۱۳۸ ـ ۲۱۳۴۸۲ و ۳۰۲۹۸۶
علی آزادی
امیرکبیر شماره ۷۰ ـ ۳۱۵۵۰۸
سید علی اکبر رحمانی
امیرکبیرشماره۱۲۰ـ ۳۹۲۸۳۲
اسمعیل نصیریان
۸متری ملت اتوپارت اهواز ـ ۳۰۴۱۸۸
محمد فرجی
اول خیابان قزوین شماره ۲۹۷ ۵۴۳۲۷۸
اکبر اسدی
کوچه ناظم‌الاطباء پاساژ کورش ۳۹۱۵۹۸
علی مجمع صنایع
کوچه ناظم‌الاطباءکوچه نفیسی ـ ۳۱۵۵۲۴
حسین عبدالهی اصل
اکباتان کوچه ناظم‌الاطباء پاساژ مبصر ۳۱۴۷۹۷

پذیرش دانشجو در دانشکده افسری نیروی هوائی شاهنشاهی

دانشکده افسری نیروی هوائی شاهنشاهی از بین دیپلمه های: ریاضی و طبیعی که حداقل سن آنها ۱۷ سال وحداکثر ۲۴ سال (برای کسانی که خدمت زیر پرچم را انجام داده‌اند ۲۶ سال تمام) باشد و دارای سلامت جسمانی کامل بوده و از عهده آزمایش استعداد مربوطه برآیند برای دوره سه ساله این دانشکده تعدادی دانشجو میپذیرد ، دانشجویان منتخب دوره سه ساله خود را که ارزش تحصیلی آن برابر لیسانس علوم میباشد در دانشکده افسری نیروی زمینی شاهنشاهی طی خواهند نمود .

حقوق و مزایا:

دانشجویان در مدت تحصیل شبانه روزی بوده و هزینه آنان با نیروی هوائی شاهنشاهی میباشد و ماهیانه در سال یکم ۹۰۰۰ ریال و در سال دوم ۱۰۰۰۰ ریال و سال سوم ۱۱۰۰۰ ریال دریافت خواهند داشت

دانشجویان پس از طی دوره تحصیلی بدرجه ستوان دومی مفتخر و اولین حقوق و مزایای آنان ۲۳۲۲۰ ریال و در صورت خدمت در خارج از تهران ماهیانه تا ۳۵۸۵۸ ریال خواهد بود ، ضمنا افسران فنی هوائی علاوه بر حقوق دریافتی از کمك هزینه فنی نیز استفاده خواهند نمود، افسران از مزایائی نظیر ، طی دوره‌های دانشگاهی ، تخصصی داخل و خارج از کشور ، پاداش سالیانه ، پس انداز تامین آتیه که در مدت سی سال خدمت بالغ بر ۳۸۷۰۰۰۰ ریال میگردد بهره‌مند میگردند استفاده از خانه‌های سازمانی، درمان رایگان و استفاده از فروشگاه‌های ارتشی با تخفیف قابل ملاحظه نیز قسمتی از مزایای خدمتی آنان خواهد بود .

داوطلبان برای استفاده از موقعیت و ثبت‌نام همه‌روزه باستثنای پنجشنبه ها و تعطیلات رسمی با در دست داشتن مدرك تحصیلی و فتوکپی آن وعین شناسنامه از ساعت ۷ صبح تا دو بعد از ظهر در تهران به فرماندهی آموزش های هوائی خیابان دماوند جاده (تهران نو) ایستگاه فرودگاه و در شهرستان های: مشهد -شیراز- بندر عباس -بوشهر- تبریز -رضائیه -گرگان - اصفهان -همدان- کرمانشاه -خرم آباد- رشت -ساری -اهواز- زاهدان - سنندج به نماینده نیروی هوائی در مراکز کاریابی وزارت کار و امور اجتماعی مراجعه نمایند .

م الف ۴۶۹۸

نیروی هوائی شاهنشاهی

دانشکده افسری دانشجو می‌پذیرد

ژاندارمری کشور در سال تحصیلی ۲۵۳۶ - ۲۵۳۵ بمنظور طی دوره دانشکده افسری باشرایط ومزایای زیر دانشجو میپذیرد .

الف -شرایط :

۱- تابعیت کشور شاهنشاهی ایران .

۲- متدین بودن بیکی ازادیان (مسلمان- مسیحی -کلیمی -زرتشتی) .

۳- داشتن مدرك قبولی ششم متوسطه (ریاضی -طبیعی) .

۴- سن کمتر از ۱۷ سال تمام و بیش از ۲۴ سال تمام نباشد (متولدین ۱ر۷ر۳۱ به‌بعد) ضمنا بستگان درجه ۱ و ۲ افسران و درجه داران که ازنظر جسمی و معدل تست روانسنجی درحد مناسب بوده و معدل دیپلم آنها از ۱۴ به بالا باشد باتوجه بشرایط سنی تا ۲ سال بالاتر در دانشکده افسری پذیرفته خواهند شد (۱ر۷ر۲۹ به‌بعد).

آگهی : اشخاصی که خدمت زیر پرچم را انجام داده باشند تاسن ۲۶ سالگی تمام در دانشکده افسری پذیرفته خواهندشد (متولدین (۱ر۷ر۲۹ به‌بعد)

۵- نداشتن سوءپیشینه طبق گواهی مراجع رسمی دادگستری .

۶- داشتن تندرستی کامل بگواهی پزشکان بهداری ژاندارمری کشور . ضمنا قد از ۱۶۰ سانتی‌متر کمتر نباشد .

۷- نداشتن همسر و فرزند و سپردن تعهد دایر براینکه تا ۴ سال بعد از استخدام ازدواج ننمایند.

۸- موفقیت در آزمایش ورزش و آزمایش ورودی .

۹- سپردن تعهد خدمت برابر مقررات قانون استخدام نیرو های مسلح شاهنشاهی .

ب - امتیازات :

۱- دوره تحصیل دانشکده افسری سه سال ودانشجویان در تمام مدت تحصیل شبانه روزی بوده و کلیه هزینه دانشاجو یان و وسائل تحصیل بوسیله ژاندارمری کشور تامین می گردد .

۲- بدانشجویان در مدت تحصیل ماهیانه بترتیب سال یکم ۹۰۰۰ ریال سال دوم ۱۰۰۰۰ ریال وسال سوم ۱۱۰۰۰ ریال کمك هزینه پرداخت میشود .

۳- دانشجویان پس از پایان دوره دانشکده افسری و موفقیت در آزمایش نهائی بدرجه ستواندومی مفتخر واز حقوق و مزایای مربوطه استفاده خواهند نمود .

۴- فارغ‌التحصیلان دانشکده افسری پس ازخاتمه سه سال تحصیل باخذ دانشنامه لیسانس علوم نائل می‌گردند .

پ: ترتیب نامنویسی:

داوطلبان حائز شرایط می توانند از تاریخ ۱۵ر۴ر۲۵۳۵ تا تاریخ ۱۵ر۶ر۲۵۳۵ جهت ثبت نام در تهران بنشانی ۲۴ اسفند - ستاد ژاندارمری -خیابان اردیبهشت - ساختمان بهداری مراجعه و یا مدارك خود را بوسیله پست ارسال و در شهرستانها به نزدیکترین ناحیه ژاندارمری مراجعه نمایند .

رسید مدارك بنشانی داوطلبان ارسال خواهد شد .

۱- تقاضای کتبی طبق نمونه زیر :

۲- رونوشت مصدق شناسنامه یا فتوکپی تمام صفحات آن هر صفحه ۲ برگ (جمعا ۸ برگ)

۳- برگ حسن اخلاق ازآخرین دبیرستان مربوطه (دیپلمه‌هائی که درسربازخانه‌ها مشغول خدمت می‌باشند می‌توانند بجای گواهی حسن اخلاق از رکن یکم قسمت معرفی‌نامه ملصق به عکس ارائه نمایند) .

۴- فتوکپی مدرك تحصیلی (برای دانش آموزانی که در سال ششم رشته ریاضی یا طبیعی تحصیل می نمایند گواهی اشتغال به تحصیل از دبیرستان) .

۵- ارائه ریز نمرات سال ششم رشته طبیعی یاریاضی .

آگهی :

دانش آموزان سال ششم در صورتی‌می توانند در کنکور شرکت نمایند که در موقع دریافت کارت ورودی گواهی قبولی ارائه نمایند .

۶- عکس ۴ × ۶ با درج مشخصات در پشت عکس ۸ قطعه .

۷- داوطلبانی که کلیه مدارك خود را به ژاندارمری کشور فرستاده‌اند برای دریافت کارت ورودی بایستی در تاریخ ۱۸ر۶ر۲۵۳۵ از ساعت ۷ صبح الی ۲ بعداز ظهر به آدرس فوق مراجعه نمایند .

۸- تاریخ آزمایش ورودی داوطلبانی که مدارك خود را بژاندارمری کشور فرستاده و وصول آن باطلاع آنان رسیده باشد درساعت ۱۴ روز ۲۰ر۶ر۲۵۳۵ انجام خواهدشد داوطلبان بایستی یکساعت قبل از شروع آزمایش در دانشکده افسری حضور داشته باشند .

برگ تقاضای شرکت در آزمایش ورودی دانشکده افسری

من نام نشان نام پدر شماره شناسنامه و محل صدور

تاریخ صدور تاریخ تولد روز ماه سال

باقبول شرایط خدمت در ژاندارمری کشور داوطلب ورود بدانشکده افسری بوده و در تاریخ مقرر برای دریافت کارت ورودی درمحل معینه در آگهی حاضر خواهم شد .

م الف ۶۶۹۶

محل امضاء

دانشگاه ملی ایران

پذیرش دانش‌آموز در دبیرستان دانشگاه ملی ایران برای سال تحصیلی ۳۶-۲۵۳۵

دبیرستان دانشگاه ملی ایران تعداد ۲۳۰ نفر دانش آموز دختر و پسر «۲۰۰ نفر برای سال اول نظری و ۳۰ نفر برای سال سوم تجربی» با درنظرگرفتن میانگین معدل سالهای تحصیلی راهنمائی ونظری و نتیجه آزمون هوش واستعداد تحصیلی به شرح زیر می‌پذیرد:

الف : شرایط داوطلب :

۱- قبولی خرداد ۲۵۳۵.

۲- در هیچیك از سالهای تحصیلی خود سابقه مردودی نداشته باشد.

۳- میانگین معدل سالهای دوره راهنمائی «برای کلاس اول» و دوسال دوره نظری «برای کلاس سوم تجربی» کمتر از ۱۵ نباشد.

ب . آزمون هوش و استعداد تحصیلی :

ساعت ۹ بامداد جمعه ۱۱ تیرماه ۲۵۳۵ در دانشگاه ملی ایران «واقع در اوین» برگزار میگردد. کارت ورود به جلسه از ساعت ۹ بامداد پنجشنبه دهم تیرماه در دانشگاه ملی ایران توزیع خواهدشد

ج - مدارك مورد لزوم :

داوطلب باید فرم زیر را تکمیل کند و همراه بامدارك خواسته شده حداکثر تا آخر وقت روز پنجشنبه سوم تیرماه منحصرا بایست سفارشی به نشانی: تهران -خیابان شاه‌آباد- کوچه ممتاز -دبیرستان دانشگاه ملی ایران ارسال دارد. به درخواست‌هائی که بعداز تاریخ مذکور پست شده باشد ترتیب اثر داده نخواهد شد:

۱- فتوکپی شناسنامه یك برگ.

۲- عکس ۴×۶ که مشخصات داوطلب پشت آنها نوشته شده باشد ۲ قطعه.

۳- فیش بانکی به مبلغ پانصد ریال که بوسیله یکی از شعب بانك ملی به حساب شماره ۱۳۵۴ دبیرستان دانشگاه ملی ایران نزد بانك ملی ایران شعبه دانشگاه ملی واریز شده باشد.

یادآوری :

۱- زبان خارجه در دوره تحصیل انگلیسی یا فرانسه است.

۲- مدارك وحق ثبت‌نام بهیچوجه مسترد نخواهدشد.

۳- ارائه اصل مدارك تحصیلی قبولشدگان هنگام ثبت نام الزامی است.

دانشگاه ملی ایران

برگ درخواست نام‌نویسی در دبیرستان دانشگاه ملی ایران

نام نام‌خانوادگی نام‌پدر

کلاس موردنظر: میانگین معدل سه‌سال راهنمائی / دوسال نظری

زبان خارجه: انگلیسی ☐ فرانسه ☐ «با × مشخص شود»

نشانی وشماره تلفن

امضاء داوطلب امضاء ولی داوطلب

هواپیمائی ملی ایران ۱۳۴۰

آگهی استخدام

دانشجوی خلبانی در هواپیمائی ملی ایران «هما»

هواپیمائی ملی ایران «هما» درسال جاری گروه تازه‌ای را برای توسعه بیشتر فعالیت های خود از طریق مصاحبه ، مسابقه و آزمایش های لازم استخدام میکند و برای فراگرفتن فن خلبانی به آمریکا اعزام میدارد

الف: شرایط

۱- تابعیت

۲- داشتن حداقل سن ۱۸ سال و حداکثر ۲۲ سال (متولدین تیرماه ۲۵۱۳ شاهنشاهی).

۳- داشتن دیپلم کامل متوسطه در رشته طبیعی یا ریاضی (با حداقل معدل ۱۴).

افرادی که در سال ششم طبیعی یا ریاضی مشغول تحصیل هستند میتوانند ضمن ارائه معرفی‌نامه از دبیرستان مربوطه جهت مسابقات ورودی ثبت‌نام نمایند. ضمنا داوطلبان باید در موقع مصاحبه تائیدیه قبولی با معدل چهارده وریزنمرات دوره دوم دبیرستان خود را ارائه نمایند.

۴- داشتن سلامت کامل جسمانی وروانی براساس معیارهای پزشکی هوائی.

۵- حداقل قد ۱۶۵ سانتیمتر.

۶- آشنائی به زبان انگلیسی.

۷- سپردن تعهد به منظور عدم تاهل تا خاتمه دوره آموزش.

۸- عدم اعتیاد به دخانیات و سپردن تعهد مبنی برعدم استعمال آن در تمام دوران خلبانی.

۹- تعهد ده سال خدمت در هواپیمائی ملی ایران و سپردن وثیقه ملکی به مبلغ ششصد هزار ریال در مقابل هزینه‌هائی که «هما» برای دوره آموزش فن مزبور پرداخت مینماید.

ب- داوطلبانی که واجد شرایط فوق بوده واز عهده آزمایش های لازم و مصاحبه استخدامی برآیند به سمت دانشجوی خلبانی در دوره کارآموزی در ایران با حقوق ماهیانه ۱۲۰۰۰ ریال استخدام وپس از طی دوره تعلیمات مقدماتی در تهران برای تکمیل دوره‌های خلبانی به هزینه «هما» به امریکا اعزام خواهند شد و در دوره کارآموزی در خارج از کشور ماهیانه ۱۶۰۰۰ ریال حقوق دریافت خواهند داشت. پس از آموزش اولیه پرواز و آموزش انتقالی به هواپیما و اخذ گواهینامه خلبانی با حقوق ۳۰۰۰۰ ریال به‌خدمت در خواهند آمد و میزان حقوق آنان بعدا تا ۱۸۷۶۰۰ ریال به‌اضافه فوق‌العاده پرواز و مزایای شغلی افزایش خواهدیافت.

پ- روش درخواست داوطلبان:

داوطلبان مقیم تهران و شهرستانها میتوانند فرم چاپ شده زیر را تکمیل نموده و همراه فتوکپی دیپلم یاگواهی تحصیل، فتوکپی شناسنامه و ۲ قطعه عکس ۴×۶ از تاریخ نشر این آگهی تا ۱۵ تیرماه ۲۵۳۵ بصندوق پستی ۲۸۰۰ ارسال نمایند.

تعیین تاریخ مصاحبه و شماره ثبت نام متقابلا طی نامه به‌داوطلبان اعلام خواهد شد.

ضمنا داوطلبانی که واجد شرایط نیستند از ارسال درخواست خودداری نمایند چون بدرخواست آنها پاسخی داده نخواهدشد.

تاریخ

هواپیمائی ملی ایران «هما»

برگ درخواست داوطلبان شغل خلبانی

نام نام خانوادگی اسم پدر شغل پدر

شماره شناسنامه محل صدور تاریخ تولد: روز

ماه سال تحصیلات: ریاضی

طبیعی معدل کل دیپلم قد:

خوب

میزان آشنائی بزبان انگلیسی : متوسط

ضعیف

وضعیت نظام وظیفه: آیا خدمت کرده‌اید ☐ معاف شده‌اید ☐ چه نوع معافی دارید

آماده بخدمت هستید ☐ تاریخ اعزام بخدمت ماه سال

آدرس کامل منزل:

شماره تلفن خود یا یکی از بستگان (فقط برای تماس).

محل امضاء داوطلب

مجله دنیای ورزش روزهای شنبه منتشر میشود

نمونه سئوالات آزمون همگانی وپاسخ آنها

دکترحسین فیاثیان — عباسرحدادزاده — مهدی احسانی — سیدمحمد طبیح — احمد سعیدی — غلامحسین کهتری — احمد زعیم — جعفر طیرانی — خاکساریزدی

انگلیسی

تهیه از نجفیانی

آمادگی برای پاسخ بسئوالات آزمون همگانی ۰

نکاتی که درانگلیسی برای فارسی زبانها ایجاداشکال میکند ۰

درفارسی میگوئیم،"من بیست سال دارم ۰"

درانگلیسی نمیتوان داشتن رابرای سن بکاربرد وباید ازلبودن)

استفاده کرد وگفت،"من بیست ساله هستم ۰"

I am twenty years old.
He is sixty years old.

۲ـ درفارسی میگوئیم،"بخانه میرم ۰"

درانگلیسی میگویند،"خانه میرم ۰یابخانه ام میرم ۰"

I go home. I go to my home.

درحقیقت بعدازافعالی چون؛

come,go, arrive,get,send,take,bring.

درجائیکه دلالت برمقصد میکنند لغت home یك قید است

وحرف اضافه لازم ندارد ۰

We hope to arrive home about 8.30.

اماگر home بعدازحالت مالکیت ('s) یا صفات‌ملکی

(my,your,his her,its,our,their.)

درآنصورت یك اسم است وحرف اضافه لازم دارد ۰

He went to Jack's house.

باتوجه باینکه بعداز arrive حرف اضافه at لازم است

ودرسایرموارد حرف اضافه to

I arranged to go to my friends house for tea.
We could get to your home by six o'clock if that would be convenient.

بعداز reach و leave حرف اضافه بکار نمیبرند ۰برای

اینکه هردوفعل متعدی هستند و home مفعول آنهاست۰

We hope to reach home by about 7.30.
What is the best way to reach your home?
We left the home at 11.30.

اگرلغت Home دلالت برمکان یاجائی بکندکه کسی درآنجا

باشد یاکاری انجام دهد درآنصورت حرف اضافه at

بکارمیبرند ۰

Mr.Smith is not at home.
If you are not well,you should say at home.

همچنین live at home,work at home dine at home.

درجمله زیری که هردو at home و home بکاربرده شده

اختلاف نشان داده میشود ۰

Mr.Smith is not at home;he will not be home until six o'clock.

درقسمت اول جملهمقصود اینست که آقای اسمیت درخانه نیست

ودرقسمت دوم منظوراینست که اوتا ساعت شش(٦) بخانه برنمیگردد ۰

۳ـ افعال مرکب مانند:

put on,takeoff,lay down,give up,make up
put ou,

موقعیکه بصورت متعدی بکاربرده میشوند مفعول یااسم است یاضمیر

الف ـ اگرمفعول اسم باشد میتواند بلا فاصله قبل یابعد از

قید قرار بگیرد ۰

It took a long time to make up our minds.
It took us a long time to make our minds uP .

(take off your coat==take your coat off)

امااگرمفعول ضمیرشخصی باشد فقط میتواند قبل ازقید قراربگیرد

Ring me up at 3.30.(not ringup me)
The blow almost knocked him out.
(not knocked out him)

باید توجه داشتکه دراینجاحرف اضافه کارقید راانجام میدهد

بااین تفاوت که اگر بصورت حرف اضافه بکاربرده شود نمیتواند

مثل موقعیکه بصورت قید بکاربرده شده جایش راباسم عوض کند ۰

He turned down the page.

دراینجا لغت down قید است وجمله میتواند باینصورت

درآید ۰

He turned the page down.

امابااین جمله توجه کنید ۰

The ink ran down the page.

دراینجا down حرف اضافه است۰ (نسبت دواسم رابهم

حرف اضافه میگویند مثلا موقعیکه میگوئیم کتاب روی میزاست۰"

نسبت دواسم (کتاب) و (میز) بهم (روی) است) وترتیب کلمات

تغییرنمیکند ۰باین طریق میتوان قید یاحرف اضافه بودن آنرا

شناخت ۰

اگرفعل جمله متعدی است آن کلمه قیداست

اگرفعل جمله لازم است آن کلمه حرف اضافه است

٤ـ Used to to be used to

People used to think that the earth was flat.

لغت used فعل است وقبل از مصدر قرار میگیرد ودو

مورد مصرف دارد؛

الف ـ برای بیان عادت درزمان گذشته ـ آنچه که درگذشته

بکرات،همیشه،یابطورکلی انجام میشده نه فقط یك بار۰

When I was a boy we used to play football on Fridays.

یعنی موقعیکه پسربودم بازی میکردم حالاکه مردی شده ام

بازی نمیکنم ۰

ب ـ برای نشان دادن تضاد بازمان حال؛

I live in Tehran now,but I used to live in Rezaeih.

منفی used to عموما با used not to است

Iused not to smoke;I took it up about three years ago.

من عادت بسیگارکشیدن نداشتم سه سال پیش آنراشروع کردم

اما didn't used to هم درست است واین اغلب در

درفورم سئوالی بکارمیرود ۰

I think I know that man. Didn't he use to keep a shop in this town.

(to used to)

درجمله؛

I am used to smoking cigarettes.

لغت used to صفت است وقبل ازاسم مصدروهمینطور

اسم یا ضمیر قرارمیگیرد وقبل ازآن باید یکی ازمشتقات افعال

be, get, become,

قراربگیرد ۰

قبل ازاسم یاضمیر؛

The dog was not used to strangers.
You will not find the climate so oppressive when you get used to it.

قبل ازاسم ،مصدر؛

I am not used to walking long distances.
(not I am not used to walk)
They soon got used to living in the country.

٥ـ

(so that, so as)

هردوبرای بیان مقصود ازانجام کاری بکارمیروند بعبارت دیگر

اینکه چرا کسی کاری راانجام میدهد ۰بااین تفاوت که بعداز

so that یك قضیه قرارمیگیرد وبعداز so as

یك مصدر۰

They arrived early,so that they might get a good seat.
They arrived early so as to get a good seat.

٦ـ shut برای بستن چیزی است که بازباشد مثل در

یا پنجره ۰برای بستن شیرآب یا رادیوامثال اینها نمیشود

ازاین لغت استفاده کرد ۰

درچنین موارد باید گفت،

Turn off the tap
Turn off (or switch off) th light

٧ـ By همانطوریکه میدانید باوسایل نقلیه بکارمیرود؛

We shall go by bus.

باید توجه داشت که by نمیتواند بعدازحرف تعریف the

یا a یا an قراربگیرد ودرآنصورت باید ازحرف اضافه دیگری

استفاده شود ۰

We came by car. We came in our car.
I come to school on my bicycle.
They arrived by taxi.
They arrived in a taxi.

همینطور؛

by lan, by sea, by air

اما

on foot

I came to school on foot.==I walked to school.

٨ـ سلامها و درودها؛

Good afternoon و Good morning

اینها رادرهردوموردبرخورد (سلام) وخداحافظی میتوان بکار

برد ۰Good evening فقط درموقع سلام (ازعصرتانیمه شب)

پرویز زنگی — علی باباعسگری — هوشنگ طالبیان — همایون تفضلی — محمدعلی مدرسی — مهدی منصوری — پرویز نجفیانی — اصغر شوشتری — عطاءالله شیبانی

بکار برده میشود برای خداحافظی در شب از Good night استفاده میکنند.

چند مورد مصرف دیگر دارد.

الف - موقع برختخواب رفتن.

ب - خداحافظی در شب.

ج - در موقع خداحافظی با همکاران موقعیکه کار روزانه تمام شده وممکن است اواخر بعد از ظهر یا اوایل عصر باشد.

د - برای سلام دیروقت شب بکسیکه در خیابان برمیخوریم ولی برای گفتگو توقف نمی کنیم وفقط سلامی میکنیم ورد میشویم.

سئوالات ادبیات فارسی

طرح از سید محمد ملیح

۱- این بیت:

آفاق را گردیده ام مهرتان ورزیده ام
سیار خوبان دیده ام اما تو چیز دیگری

چند جمله دارد؟

الف - دو جمله — ب - سه جمله
ج - چهار جمله — د - پنج جمله

۲- در بیت:

دانش و آزادگی و دین و مروت
این همه را بنده درم نتوان کرد

نتوان کرد در چه وجهی است؟

الف - اخباری — ب - التزامی
ج - مصدری — د - امری

۳- در بیت:

آه دست پسرم یافت خراش
وای پای پسرم خورد به سنگ

آه - وای - از نظر دستوری چیست؟

الف - هر دو از اصوات — ب - اولی قید دومی اسم
ج - هر دو اسم — د - اولی اسم دومی قید

۴- در بیت:

اوائل گل سرخ است و انتهای بهار
نشسته ام سر سنگی کنار یک دیوار

کدام یک از حروف اضافه زیر حذف شده است؟

الف - از — ب - بر
ج - با — د - در

۵- در بیت:

در مرض موت با اجازه دستور
خادم او جوجه ما به محضر او برد

دستور، یعنی:

الف - وزیر — ب - موبد
ج - فیلسوف — د - پزشک

۶- در بیت:

آخر کار شوق دیدارم
سوی دیر مغان کشید عنان

منظور از دیر مغان چیست؟

الف - مجلس اولیاء و عرفا
ب - محلی که راهبان مسیحی در آن اقامت کنند - و به عبادت پردازند.
ج - معبد زردشتیان
د - محفل انس

۷- «طرایف» جمع کدام یک از کلمات زیر است؟

الف - طُرفه — ب - طریفه
ج - طَرف — د - طَرَف

۸- خشت بر آب زدن، کنایه از چیست؟

الف - کاری بیهوده و عبث کردن — ب - سنگ در آب انداختن
ج - رنج کشیدن — د - آب را گل آلود کردن

۹- در جمله:

بزرگا مردا که ابوعلی سینا بوده است

الف در آخر بزرگا و مردا چه نوع الفی است؟

الف - الف دعا — ب - الف ندا
ج - الف تفخیم و تعظیم — د - الف اطلاق

۱۰- منظور از این مصراع:

آهوکشی آهوی بزرگ است، چیست؟

الف - کشتن آهو موجب تأسف است
ب - آهوی بزرگ را باید کشت
ج - کشتن آهو عیبی بزرگ است
د - آهوگردان سنگدل است

۱۱- در جمله:

و ما در جنگ زنی بود سخت جگرآور

جگرآور، یعنی:

الف - ناتوان — ب - دلاور و شجاع
ج - مهربان — د - زبان آور

۱۲- در بیت:

درآمد به زین چون کُه بیستون
گرفتش یکی نیزه ای چون ستون

«ش» در گرفتش از نظر دستوری چیست؟

الف - ضمیر متصل مفعولی — ب - ضمیر متصل اضافی
ج - ضمیر فاعلی — د - نشانه اسم مصدر

۱۳- عبارت:

دو با فرهنگ، یکی در چین و دیگری در تکزاس، زبان یکدیگر را بهتر می فهمند تا دو برادر که از فرهنگ بی بهره اند.

با کدام یک از ابیات زیر مناسب است؟

الف - ای بسا ابلیس آدم رو که هست
پس به هر دستی نباید داد دست

ب - ای بسا هندو و ترک هم زبان
ای بسا دو ترک چون بیگانگان

ج - ای بسا ناورده استثنا بگفت
جان او با جان استثناست جفت

د - نقد صوفی نه همه صافی بی غش باشد
ای بسا خرقه که مستوجب آتش باشد

۱۴- معنی واژه بیغاره چیست؟

الف - سرزنش — ب - تنبلی
ج - نادانی — د - آرامش

۱۵- این مطالب درباره کدام شاعر درست است؟

عمر طویل و اطلاع و بصیرت او در تصوف باعث شد که آثار فراوانی از او باقی ماند منطق الطیر یا مقامات الطیور مهمترین و قوی ترین اثر نظم اوست.

الف - سنائی غزنوی — ب - جلال الدین محمد مولوی
ج - فریدالدین عطار نیشابوری — د - شیخ محمود شبستری

۱۶- عبارت:

فرهنگ ثمره و نتیجه دانش است، نه خود آن

به کدام یک از اشعار زیر نزدیک تر است؟

الف - علم بال است مرغ جانت را
بر سپهر او برد روانت را

ب - علم آدمیت است و جوانمردی و ادب
ورنه ددی به صورت انسان مصوری

ج - دانش طلب و بزرگی آموز
تا به نگرند روزت از روز

د - دانش چون دریغم آیی از آنک
بی بهایی ولیک از تو بهاست

۱۷- این بیت:

یک روز صرف بستن دل شد به این و آن
روز دگر به کندن دل زین و آن گذشت

از کیست؟

الف - کلیم کاشانی — ب - محتشم کاشانی
ج - صائب تبریزی — د - جویای تبریزی

۱۸- بیت معروف ذیل از کیست؟

درس ادیب اگر بود زمزمه محبتی
جمعه به مکتب آورد طفل گریزپای را

الف - ادیب نیشابوری — ب - ادیب پیشاوری
ج - ادیب الممالک فراهانی — د - نظیری نیشابوری

۱۹- کدام جمله از نظر نگارش درست تر است؟

الف - هر سال طبیعت خانه خود را پاکیزه و نو می کند
ب - پاکیزه و نو می کند طبیعت هر سال خانه خود را
ج - هر سال طبیعت نو و پاکیزه می کند خانه خود را
د - خانه خود را طبیعت هر سال پاکیزه و نو می کند

۲۰- املاء کدام کلمه با توجه به معنی مقابل آن غلط است؟

الف - ثنا - روشنایی، فروغ — ب - غره - فریفتن - فریفته - گول خورده - مغرور
ب - عصیان - خشمگین — د - تصور - کاخها

۲۱- عنان گرد کردن، کنایه از چیست؟

الف - آهسته رفتن — ب - بشتاب رفتن
ج - پیاده شدن — د - جنگ کردن

۲۲- معنی واژه پرخاشخر، چیست

الف - جنگجو — ب - تندخو
د - جوانمرد — د - نادان

۲۳- مفهوم کدام بیت با بقیه ابیات متفاوت است؟

الف - ز خلق خدا حکم چنان کن که اگر
آن ز تو کند کسی تو راضی باشی
ب - تنگر آخویشتن! چه پسندی
به هرکس آن پسند از هوشمندی
ج - آنچ ز خود خواهدت بودن پسند
ز دیگر کس آن کن از رنج و گزند
د - بد خواه کسان هیچ به مقصد نرسد
بد بد نکند تا به خودش بد نرسد

۲۴ مفهوم کدام ضرب المثل با مفهوم سه ضرب المثل دیگر تناسب کمتری دارد؟
الف - رشمن طاووس آمد پر او
ب - وبال من آمد همه دانش من
ج - دُم روبه گواه روباه است
د - بال عقاب شد سبب آفت عقاب

۲۵ - مؤلف کتاب اسرار التوحید کیست؟
الف - شیخ ابوسعید ابی الخیر
ب - محمد بن منور
ج - سعد الدین تفتازانی
د - سعدی سلمان

۲۶ - در کدام بیت «در» به معنی «را» است؟
الف - ز تو آیتی در من آموختن
زمن رویها دیده بر دوختن
ب - نگه کرد بر دیده و در من فقیم
نظر کردن عاقل اندر حکیم
ج - دل به تو دارد ستانی مرا
در تو رسم گر نرسانی مرا
د - گر ت نزهت همی باید به صحرای قناعت شو
که آنجا باغ و راغ است و خوان در خوان

۲۷ - جای نقطه چین کلمهٔ مناسب بگذارید
در دفتر حیات بشر کس نخوانده است
حز داستان ... حدیث مسلمی
الف عشق
ب - مرگ
ج - مهر
د - عمر
در مصراع:

۲۸ - پنجه سر دندانه بشمر زین دندان
زین دندان، کنایه از چیست؟
الف - از ته دل
ب - از روی دقت
ج - با بی صبری
د - با زبونی و ملایمت

۲۹ - معنی واژهٔ «مویه» چیست؟
الف - زاری، ندبه
ب - زلف
ب - آرایش
د - ناتوانی

۳۰ - از دیده ... نگرانی کن در دسر ما بشکن، یعنی:
الف - آن قدر اشک بریز که از اشک تو خاک به گل تبدیل شود
ب - از اشک همچون گلاب خود در دسر ما را تسکین بده
ج - این قدر ناله و زاری مکن زیرا ناله و زاری تو ما را ناراحتی کند
د - بگذار که از غلیان اشک تو بر خاک پدید می آید نه بر سر ما

۳۱ - با دیده رقص کردن، کنایه از چیست؟
الف - کار بی فایده کردن
ب - کاری دشوار انجام دادن
ج - تردستی و شعبده گری
د - آشکار جالبی کردن

۳۲ - مفهوم کدام بیت با بقیهٔ ابیات مناسبت کمتری دارد؟
الف - تو در انجمن خاستی بر گزین
چو خواهی که نیکسیر بود آفرین
ب - اگر طوطی زبان می‌بست در کام
نه خود را در قفس می‌دید و نه دام
ج - خموشی پرده پوش راز آمد
نه مانند سخن غماز آمد

د - با اجزای نشان کرامات ملاف
هر سخن جایی و هر نکته مکانی دارد

۳۳ - یعنی صفحه حساب با کدام یک از ترکیبات زیر نزدیک‌تر است
الف - تسویهٔ حساب
ب - تفریغ حساب
ج - تنظیم حساب
د - تنظیم حساب

۳۴ - در بیت:
بید رحمت و ترز دیگی سرد بار
نالیدو ترگان بهم بر نهاد
«سرد بار» - یعنی:
الف - سخن سرد
ب - لفزش
ج - آه سرد
د - ناله

۳۵ - در فرانت می نویسیم نامه و از دست من
خامه خون می گرید و خط خاک سیری کند
۳۵ - کدام پاسخ به ترتیب دربارهٔ «نامه» و «خامه» درست است؟
الف - اولی فاعل دومی مفعول
ب - هر دو مفعول
ج - اولی مفعول دومی فاعل
د - اولی مفعول دومی مضاف الیه

هیچ قفلی نیست در بازار امکان بی کلید
بستگیها را گشایش از در یزدان طلب

۳۶ - «گشایش» از نظر دستوری چیست؟
الف - حاصل مصدر
ب - اسم مصدر
ج - فعل امر
د - صفت مفعولی

پاسخ سئوالات ادبیات فارسی

۱-ج ۲-ج ۳-الف ۴-ب
۵-د ۶-الف ۷-ب ۸-الف
۹-ج ۱۰-ج ۱۱-ب ۱۲-ج
۱۳-ب ۱۴-الف ۱۵-ج ۱۶-ب
۱۷-الف ۱۸-د ۱۹-الف ۲۰-الف
۲۱-ب ۲۲-الف ۲۳-د ۲۴-ج
۲۵-ب ۲۶-الف ۲۷-ب ۲۸-الف
۲۹-الف ۳۰-ب ۳۱-الف ۳۲-د
۳۳-ب ۳۴-ج ۳۵-ج ۳۶-الف

تست هوش و استعداد تحصیلی

عباس حداد زاده

۱- متضاد استعار کدام یک از واژه‌های زیر است؟
الف - تجاوز
ب - هدم
ج - نازیبا
د - ساختن

۲- متضاد بدیع کدام یک از واژه‌های زیر است؟
الف - جالب
ب - بلندی
ج - نوظهور
د - کهنه

۳- متضاد راستگو کدام یک از واژه‌های زیر است؟
الف - کاذب
ب - اکاذیب
ج - تکذیب
د - کذب

۴- در مجموعه اعداد زیر جای علامت سئوال چه عددی باید گذاشت؟
۱۱۰ ? ۸۰ ۲۴ ۳۰ ۹
الف - ۷۲
ب - ۳۰
ج - ۹۹
د - ۳۴

۵- سن حسن از ۴ برابر سن علی ۴ سال بیشتر است. اگر سن علی ۵ سال باشد سن حسن چقدر است؟
الف - ۱۶ سال
ب - ۱۹ سال
ج - ۱۴ سال
د - ۱۷ سال

۶- نصف عددی از سه برابر آن عدد ۲۵ واحد کمتر است آن عدد کدام است؟
الف - ۱۲
ب - ۸
ج - ۱۰
د - ۶

۷- ثلث عددی از ۲ برابر آن عدد ۲۰ واحد کمتر است آن عدد کدام است؟
الف - ۱۴
ب - ۸
ج - ۱۰
د - ۱۲

۸- تفاضل دو عدد ۷ و سه برابر مجموع آن دو عدد ۳۹ است عدد کوچک کدام است؟
الف - ۷
ب - ۵
ج - ۴
د - ۳

۹- در هر دایره احتمالاً خیلی قطر متوانند وجود داشته باشد.
الف - یک
ب - نهایت
ج - ۲
د - ۴

۱۰- کدام یک از اعداد زیر از ۰/۵ بزرگتر است؟
الف - $\frac{5}{7}$
ب - $\frac{2}{5}$
ج - $\frac{4}{8}$
د - $\frac{1}{4}$

۱۱- کدام یک از اعداد زیر از همه کوچکتر است؟
الف - $\frac{9}{7}$
ب - ۱/۰۸۸
ج - $\frac{2}{4}$
د - ۱/۱۸

۱۲- دو برابر عددی از ثلث آن عدد ۱۵ واحد بیشتر است آن عدد کدام است؟
الف - ۱۵
ب - ۱۲
ج - ۹
د - ۶

۱۳- ۲ برابر عددی بعلاوه ۴ مساویست با ۳ برابر عدد ۶ آن عدد کدام است؟
الف - ۹
ب - ۷
ج - ۵
د - ۳

۱۴- سه سال دیگر سن بابک ۴ برابر سه سال پیش او خواهد شد سن کنونی بابک چقدر است؟
الف - ۵
ب - ۷
ج - ۶
د - ۳

۱۵- مجموع دو عدد ۱۳ و ۲ برابر تفاضل آنها ۱۰ است عدد بزرگ کدام است؟
الف - ۹
ب - ۱۰
ج - ۷
د - ۵

۱۶- تفاضل دو عدد ۴ و یکی از آنها ۵ برابر دیگری است عدد بزرگ کدام است؟
الف - ۶۰
ب - ۵۰
ج - ۴۰
د - ۲۰

پاسخ تست هوش و استعداد تحصیلی

۱ ب ۴ د ۷ د ۱۰ الف ۱۳ ب ۱۶ ب
۲ د ۵ ب ۸ د ۱۱ ب ۱۴ الف
۳ الف ۶ ج ۹ ب ۱۲ ج ۱۵ الف

سئوالات شناخت ایران و فرهنگ ملی

طرح از: مهندس

۱- عهدنامه گلستان بمیانجیگری کدام سفیر انگلستان بامضاء رسید؟
الف - سرجان ملکم
ب - سرجان ملکدونالد
ج - سرگور اوزلی
د - کلنل هلدیچ

۲- واقعه رژی در زمان کدام پادشاه رخ داد؟
الف - فتحعلیشاه
ب - محمدشاه
ج - مظفرالدین شاه
د - ناصرالدین شاه

۳- هکاتوم پیلوس نام قدیم کدام شهر بوده است؟
الف - گرگان
ب - شاهپور
ج - اهواز
د - رامهرمز

۴- ناسخ التواریخ اثر کدام نویسنده بوده و در مورد چه

چیز نوشته شده است؟

الف - اسکندر بیک - تاریخ مغول
ب - مورخ الدوله سپهر - تاریخ ایران
ج - خواندمیر - تاریخ تیموریان
د - حافظ ابرو - تاریخ بعد از اسلام

۵ - کدام پادشاه ایرانی بعد از اسلام خود را شاهنشاه نامید؟

الف - سلطان محمود ب - ملکشاه
ج - یعقوب لیث د - عضدالدوله دیلمی

۶ - لقب آریامهر در چه سالی به شاهنشاه تقدیم شد؟

الف - ۲۴ شهریور ۲۵۲۴
ب - ۲۵ شهریور ۲۵۲۵
ج - ۲۶ شهریور ۲۵۲۶
د - ۲۷ شهریور ۲۵۲۷

۷ - کشور ایران در چه تاریخی مورد تهاجم قوای شوروی و انگلیس قرار گرفت؟

الف - سوم شهریور ۲۴۹۹
ب - سوم شهریور ۲۵۰۰
ج - سوم شهریور ۲۵۰۱
د - سوم شهریور ۲۵۰۲

۸ - کودتای رضاخان (رضاشاه کبیر) در چه تاریخی بعمل آمد؟

الف - ۳/اسفند ۲۴۷۹ ب - ۳/اسفند ۲۴۸۰
ج - ۳/اسفند ۲۴۸۱ د - ۳/اسفند ۲۴۸۲

۹ - عاقد قرارداد ننگین ۱۹۱۹ چه شخصی بوده است؟

الف - قوام السلطنه ب - سپهسالار
ج - وثوق الدوله د - سید ضیاءالدین

۱۰ - جلگه میاندوآب بوسیله کدام رودها آبیاری میشود؟

الف - تلخه رود - نازلو رود ب - زرینه رود - سیمینه رود
ج - رود ارس - رود اهر د - رود مهاباد - رود رضائیه

۱۱ - سد داریوش کبیر بر روی چه رودی بسته شده است؟

الف - کارون ب - مهاباد
ج - زرینه رود د - کر

۱۲ - کشت چای در کدامیک از مناطق زیر انجام میگیرد؟

الف - گیلان - گرگان ب - گیلان - اصفهان
ج - گیلان - مازندران د - گیلان - سمنان

۱۳ - شاه لوله گاز ایران به شوروی چند کیلومتر طول دارد و از چه منطقه ای تا آستارا امتداد یافته است؟

الف - ۱۱۰۰ کیلومتر - بید بلند
ب - ۱۵۰۰ کیلومتر - مسجد سلیمان
ج - ۱۲۰۰ کیلومتر - گچساران
د - ۱۶۰۰ کیلومتر - آغاجاری

۱۴ - برک که تار و پودش از کرک شتر است در کجا تهیه میشود؟

الف - کرمان ب - یزد
ج - خراسان د - اصفهان

۱۵ - در چه تاریخی لژیون خدمتگزاران بشر از طرف شاهنشاه آریامهر در دانشگاه هاروارد عنوان شد؟

الف - ۶ بهمن ۲۵۲۹ ب - ۲۳ خرداد ۲۵۲۷
ج - ۱۴ مهر ۲۵۲۶ د - ۹ مرداد ۲۵۳۰۲

۱۶ - به چه علت کارخانه ذوب آهن در زمان رضاشاه کبیر در ایران دایر نگردید؟

الف - بعلت گران بودن کارخانه
ب - بعلت مخالفت کشورهای بزرگ
ج - بعلت جنگ جهانی دوم
د - بعلت حمله به کشور ایران

۱۷ - کدامیک از راههای زیر آذربایجان را بمرز شوروی متصل میسازد؟

الف - راه تبریز - بازرگان
ب - راه تبریز - جلفا
ج - راه تبریز - مهاباد
د - راه تبریز - مراغه

پاسخ سئوالات شناخت ایران و فرهنگ ملی

شماره	تست درست	شماره	تست درست
۱	ج	۱۰	ب
۲	د	۱۱	د
۳	د	۱۲	ج
۴	ب	۱۳	الف
۵	د	۱۴	ج
۶	الف	۱۵	ب
۷	ب	۱۶	ج
۸	الف	۱۷	ب
۹	ج		

سئوالات شناخت ایران و فرهنگ ملی

طرح از: علی بابا عسکری

۱ - تیسفون (مدائن) در زمان کدام پادشاه ایران و خلیفه مسلمین بدست اعراب افتاد؟

الف - یزدگرد سوم - عثمان ب - خسرو پرویز - عمر
ج - یزدگرد سوم - عمر د - هر سه مورد درست است.

۲ - نادر پس از شکست هندیان در جنگ کرنال چه رودی را مرز مشترک ایران و هند قرار داد؟

الف - سیحون ب - فرات
ج - گنگ د - سند

۳ - رودی را که نادرشاه مرز مشترک ایران و هند قرار داد، امروزه در چه کشوری جریان دارد؟

الف - افغانستان ب - شوروی
ج - پاکستان د - هندوستان

۴ - زبان رسمی دولت ایران در دوره ساسانیان را معلوم بدارید:

الف - پهلوی ب - عربی ج - دری د - اوستایی

۵ - بانک ملی ایران در چه سالی حق انتشار اسکناس را به بانک مرکزی ایران واگذار کرد؟

الف - ۲۵۱۰ شاهنشاهی ب - ۲۵۱۹ شاهنشاهی
ج - ۲۵۳۰ شاهنشاهی د - ۲۵۰۰ شاهنشاهی

۶ - متمم قانون اساسی ایران با استفاده از قوانین اساسی چه کشورهایی تدوین گردید؟

الف - انگلیس - روسیه ب - آلمان - ایتالیا
ج - فرانسه - بلژیک د - هلند - دانمارک

۷ - متمم قانون اساسی ایران در زمان کدام پادشاه ایران تدوین گردید؟

الف - شاهنشاه آریامهر ب - رضاشاه کبیر
ج - مظفرالدین شاه قاجار د - محمدعلی شاه قاجار

۸ - رود ارس طبق چه عهدنامه ای مرز مشترک ایران و روسیه شد؟

الف - گلستان ب - ترکمانچای
ج - تهران د - پاریس

۹ - مطابق عهدنامه پاریس چه سرزمینی از پیکر ایران جدا شد؟

الف - ترکستان ب - گرجستان
ج - افغانستان د - داغستان

۱۰ - کدام دسته از کوههای زیر در خراسان قرار دارد؟

الف - آلاداغ - شاه جهان - بینالود - هزار مسجد
ب - سوادکوه - فیروزکوه - توچال - شاهله
ج - شیرکوه - هزار - لاله زار - شهسواران
د - ارسباران - طالش - سهند - سبلان

۱۱ - شاهکوه مابین چه شهرهای زیر واقع است:

الف - گرگان - بجنورد ب - بهشهر - دامغان
ج - گرگان - شاهرود د - شاهرود - دامغان

۱۲ - کومس یا قومس شامل چه شهرهایی بوده است:

الف - سبزوار - نیشابور - کاشمر
ب - شاهرود - دامغان - سمنان
ج - شاهرود - سبزوار - نیشابور
د - سمنان - گرمسار - ری

۱۳ - عراق عجم کدام دسته از شهرهای زیر را در بر میگرفته است؟

الف - همدان - نهاوند - ساوه - قم - ری
ب - کرمانشاه - تبریز - مراغه - قم - کاشان
ج - کاشان - نطنز - یزد - کرمان - سیرجان
د - اراک - بروجرد - خرم آباد - اهواز

۱۴ - نام سابق اراک چه بوده است؟

الف - علی آباد ب - سلطان آباد
ج - قمشه د - [illegible]

۱۵ - امروزه در اراک چه نوع کارخانجاتی تأسیس

الف - ماشین سازی - آلومینیوم سازی - اتومبیل سازی
ب - تراکتور سازی - سیمان سازی - بساجی
ج - قندسازی - چای سازی - ماشین سازی
د - ماشین سازی - تراکتور سازی - آلومینیوم سازی

۱۶ - اراک در کدام طرف تهران واقع است؟

الف - شمال غربی ب - جنوب غربی
ج - جنوب د - جنوب شرقی

پاسخ سئوالات شناخت ایران و فرهنگ ملی

۱ - ج ۲ - د ۳ - ج
۴ - الف ۵ - ب ۶ - ج
۷ - د ۸ - ب ۹ - ج
۱۰ - الف ۱۱ - ج ۱۲ - ب
۱۳ - الف ۱۴ - ب ۱۵ - د
۱۶ - ب

آشنائی باسینمای مکزیک بمناسبت هفته فیلم مکزیک

نمایش فیلمهای سینمائی مکزیک در این هفته فرصتی فراهم آورد تا با هوشنگ شفتی درباره سینمای مکزیک سخن بگوئیم (شفتی مسئول گزینش فیلمهای آمریکای لاتین در جشنواره است). باید گفت که سینمای مکزیک در این دیار همچون سینمای دیگر کشورهای امریکای لاتین (آرژانتین، پرو، برزیل،....) ناشناخته نیست، درنگاهی بگذشته این سینما در این جا با فیلمهای تجارتی بسیاری روبرو میشویم که حتی دوره‌ی بخصوصی را نیز بخود اختصاص میدهند. بویژه فیلمهای مربوط به کشتی کچ این سینما با سردمدار مشهورش «سانتو» و سری فیلمهای کمدی (کانتین فلاس) کمدین مشهور سینمای مکزیک.

جدا از این مقوله‌ی تجارتی در گذشته ما تنها از طریق ساخته‌های (امیلیوفرناندز) (مروارید.شوم) - (دلباخته) که با گروه مشهورش «ماریافلیکس» «پدرو آرمنداریز» و «گابریل فیگه‌رووا» (فیلمبردار) ساخته شده است و به سینمای نسبتاً خوبی از مکزیک برخوردیم.

بهرحال در مجموع تا این زمان سینمای مکزیک را سینمایی می شناختیم. در مرحله‌ای ابتدائی متأثر از غرب بویژه (امریکا).

گفتگو با هوشنگ شفتی:

دولت، بهترین پشتیبان سینمای مکزیک

* با توجه به اینکه بیشتر آشنایی ما به سینمای مکزیک در محدوده‌ی فیلمهای تجارتی مبتذل می باشد. آیا بطور کلی از آغاز، پیدایش سینما در این کشور نیز روالی تجارتی داشته است؟

هوشنگ شفتی - سینما در مکزیک مرحله بسیار درخشانی در بدو تولد خود دارد که مربوط میشود به رفتن سرگی ایزنشتاین به مکزیک و ساختن فیلم مشهورش «زنده باد مکزیک» که بدنبالش مکتب خاصی را در سینمای این کشور پدید آورد. فیلمهای بسیار زیادی در این دوره تحت تأثیر این فیلمساز بزرگ در مکزیک ساخته شده است که موفقیت بسیاری هم بدست آورده‌اند اما بعد از این موفقیت هاست که سینما بسمت تجارت گرایش پیدا می کند و موجی ابتذال پدید می آید که نمونه‌های بارز آنها را در ایران در فیلمهای «سانتو» دیده‌ایم. اما بتدریج این سینما هم بعد از مدتی طولانی تماشاچی خود را از دست میدهد و در این بحبوحه است که جوانها و دولت باین فکر می افتند که در این سینما دگرگونی ایجاد کنند. بدنبال ایجاد این دگرگونی است که از چهار سال پیش سینمای جدید در مکزیک شکل می گیرد که تمام تشکیلات آن دولتی است و همچنین دولت یک بانک سینماتوگرافی نیز به منظور اشاعه‌ی فرهنگ ملی گسترش فیلمهای اصیل مکزیکی تأسیس می کند.

* وضعیت تهیه کنندگان منفرد خرده پا بعد از تشکیل این بانک بچه صورتی درآمد؟

هوشنگ شفتی - این تهیه کنندگان بطور کلی از گردونه‌ی سینما خارج میشوند و دولت تهیه کننده‌ی واقعی فیلمها میشود. باین صورت که خود سرمایه‌گذاری اصلی را انجام میدهد سهمی که برای کارگردان، فیلمبردار و هنرپیشگان از فروش قائل میشود درصورت موفقیت فیلم ها اعضای کادر فیلمبرداری به نسبت سهمی که در فیلم دارند از عایدی درآمدی نصیبشان میشود. ولی درقبال عدم موفقیت فیلم‌ها اعضای کادر فیلمسازی تنها حقوقی را می گیرند که دولت برای آنها تعیین کرده است. درحقیقت باید گفت کارکنان سینما در مکزیک حقوق بگیرانی هستند که در فیلم سهیم هم می باشند.

سانسور فیلم

* آیا در این دوره جدید فیلمسازی در مکزیک، بعلت نظارت شدید دولت بر فیلمسازی، محدودیتهای بصورت سانسور قبلی و بعدی بگونه‌ی کشورهای اروپای شرقی درآنجا وجود دارد؟

هوشنگ شفتی - نحوه‌ی فیلمسازی در مکزیک بطور کلی قابل مقایسه با کشورهای اروپایی شرقی نیست. شباهت فقط در دولتی بودن تشکیلات فیلمسازی است. درحالیکه بهیچ وجه محدودیتهای موجود در کشورهای اروپای شرقی در مکزیک وجود ندارد حتی سانسور این کشور نیز در قیاس با کشورهای دیگر امریکای لاتین شدت کمتری دارد. در مکزیک فیلمها از نظر سیاسی سانسور میشود ولی چون مسائل اجتماعی آنطور که در کشورهای اروپای شرقی مطرح است در فیلمهای فیلمسازان «مکزیک» مطرح نیست خود بخود «سانسور» گسترش چندانی ندارد. اصولاً فیلمسازان مکزیکی، بیشتر بسمت هنر گرایش دارند کمتر طالبند سیاست را مطرح کنند.

* آیا در گرایش فیلمسازان بسمت هنر در سینمای جدید این کشور به فرهنگ خاص سینمائی هم میتوان رسید؟ مثل سینمای جدید برزیل که فولکلور آن وسیله‌ای است در خدمت مقاومت فرهنگی و سیاسی، آنهم درمقابل استثمار فرهنگی و سیاسی که بالطبع در این کشورها وجود دارد.

هوشنگ شفتی - در مکزیک مانند برزیل نمیتوان به فرهنگ مشخص سینمایی رسید. البته در چند فیلم قدیمی و جدید این کشور مثل مروارید شوم - باغ ایزابل و خانه‌ای در جنوب، میتوان رگه‌های از فرهنگ بومی را مشاهده کرد ولی نه بان صورت که بتوان بان مارک فرهنگ سینمایی مکزیک زد. بهرحال جوانهای فیلمساز در این کشور در این زمینه مشغول تلاش هستند.

* حالا که حرف برزیل پیش آمد آیا هزینه خرید «نگاتیو» فیلمبرداری در اینجا هم مثل برزیل بیش از هزینه‌ی تهیه فیلم در کشورهای دیگر خرج بر می دارد؟

هوشنگ شفتی - مشکلات مواد خام در مکزیک بصورت برزیل آنقدرها مطرح نیست ولی بهرصورت مخارج تهیه‌ی فیلم در این کشور زیاد است، شاید در حدود کشور ما. اما این مسئله را در مورد این کشور باید درنظر گرفت که گردانندگان تشکیلات سینمائی مکزیک یک نظر خاص دارند باین صورت که فیلم را بخاطر کیفیتهای هنری و مسائل مطرح شده دران میسازند نه بخاطر فروش و تجارت و ضرر فیلم هم برایشان زیاد مهم نیست. چرا که آنها می گویند درمقابل ضررهای بسیاری که ما از جهات دیگر اقتصادی داریم ضرر تولید فیلم نمیتواند زیاد مهم باشد از این گذشته بخاطر اهمیتی که فیلم از نظر تبلیغاتی برای آنها دارد بخصوص در نشان دادن هنرهای کشورشان به کشورهای دیگر روی تولید آن تاکید هم میشود.

* از نظر بازاریابی سینمای جدید مکزیک توانسته است جای اولیه‌ی خود را در دنیا باز کند؟

هوشنگ شفتی - تا اندازه ای در این مورد موفق شده است در این تلاش مؤسسه‌ی صادرات فیلم مکزیک، که وابسته به بانک ملی سینماتوگرافی است نقش مهمی دارد. برگزاری این هفته‌ی فیلم هم از پیشنهادات خود انهاست. و از فعالیت های مؤسسه صادرات فیلم محسوب میشود.

* این هفته‌ی فیلم دارای چه مشخصاتی است؟

هوشنگ شفتی - این هفته معرف جنبه‌ی مختلف سینمای مکزیک است. سینمای پیشرو و سینمای نیمه تجارتی مکزیک. که این نکته نشان میدهد که سینمای تجاری براه خود میرود، البته نه مثل قدیم، با کیفیتی بالاتر. همچنین این فیلمها از دو سال و نیم پیش به بعد انتخاب شده اند.

فیلمسازان معروف مکزیک

* از کارگردانان شاخص این هفته میتوانید کسی را نام ببرید؟

هوشنگ شفتی - میتوان از آقای «فیلیپ کازالس» مهمان جشنواره نام برد که فیلم (باغ ایزابل) را نیز در هفته فیلم دارد. این فیلمساز تحصیلکرده رشته سینما در «ایدک» می باشد. فیلم بعدی او یک مستند طویل است دربـاره‌ی زندگی سرخپوستها بنام «آنها زندگی می کنند درحالیکه باد به ملایمت می وزد» که انهم فیلم قشنگی است. این فیلم را در جشنواره پنجم در قسمت «سینما چشم و گوش دارد» نمایش می دهیم.

* چرا در جشنواره‌ی چهارم بجای فیلمهای بدی مثل «شیوه مکزیکی» و «رقص اشیانه‌ی باکره‌ها» فیلم (باغ، ایزابل) را انتخاب نکردید که این همه از ان تعریف می کنید؟

شفتی - البته باید بگویم شیوه‌ی مکزیکی فیلم بدی نبود - تکنیکی بسیار قوی داشت و باین خاطر انتخاب شد که نمایانگر زندگی امروز مردم مکزیک بود.

* اما بخلاف نظر شما «شیوه‌ی مکزیکی» برغم استادی در پرداخت صحنه های پرجمعیت فیلم در کار با سیاهی لشگرها بیگونه آثار مستند، از نظر تم بیان آن بعلت اغراق بیش از حد و سطحی بودن کار درخورد جشنواره‌ای نیست که هدفش ارائه‌ی سینمایی از جهان سوم است سینمائی که مسائل والاتر و بهتری برای گفتن دارد. سینمایی که اثار «گلوبردرشا»ی برزیلی را دربردارد، بطور قطع مشخص کننده‌ی مسائل واقعی کشورش می باشد.

شفتی - این مسئله را در نظر بگیرید که فستیوالها غیر از اینکه وظیفه دارند هنر کشورها را بشناسانند یک وظیفه دیگر دارند و آن نمایش فرهنگ و سنت های کشورهای مختلف است. ما در ایران با پانزده هزار کیلومتر فاصله از قاره‌ی امریکای جنوبی هیچگونه آشنایی با فرهنگ این کشورها نداشتیم و فیلمهای «سانتو» نیز درحدی نبود که بتواند سنت های مکزیک را بشناساند. انتخاب شیوه‌ی مکزیکی بخاطر نشان دادن سنت ها و فرهنگ کشور مکزیک است.

* در همین حدود وظیفه‌ای که برای جشنواره قائل هستید که درقبال یک اثر هنری یک اثر سنتی و تجارتی را نمایش دهید چرا در جشنواره‌ی پیش در قسمت امریکای لاتین در مقابل فیلم بد و تجاری «لاسبولا فرشته‌ی گناه» یک فیلم خوب برزیلی را نمایش ندادید؟ و چرا از بهترینهای سینمای برزیل مثل (کارلوس دیه گوس) و (گلوبردرشا) فیلمی در جشنواره پیش، در قسمت امریکای لاتین نبود؟

هوشنگ شفتی - ببینید (درشا) در زمان برگزاری جشنواره فیلم جدیدی نداشت یا اگر داشت بما عرضه نکرد. از این گذشته این را هم باید بدانید که دست ما آنچنان در انتخاب فیلم ها باز نبود چرا که هر کشوری تعدادی فیلم به سلیقه خود انتخاب می کرد و برای ما نشان میداد تا از آن میان فیلم مورد نظرمان را انتخاب کنیم و مسلما هر کشور می توانست تعدادی از فیلم های خود را نشان بدهد یا ندهد. من حتی «چامرلا»، فیلم خوب مکزیکی را از میان کاتولوگهایشان برگزیدم، در صورتیکه این فیلم را برای ما نشان ندادند.

فریدون جیرانی

صحنه‌یی از فیلم شیوه مکزیکی که در جشنواره فیلم مکزیک به نمایش درآمد

نقد نمایش

حقیقت و بقایای اشرافیتی ورشکسته

اشباح
اثر هنری ایبسن
کارگردان: خسرو فرخ زادی
بازیگران: شهلا - مهین تثری - علی اصغر عسگریان - علی اوحدی - مظفر مقدم

اشباح کشف رابطه‌هایی است که با گذشته پیوندی مداوم دارند و در «اکنون» همچنان نشانه‌هائی از گذشته را مینمایانند. ایبسن در این نمایشنامه «توارث» چونان عنصری که انسان هرگز از آن رهائی ندارد نشان میدهد. توارثی که اساس و مبنای خانواده را پی میریزد و سرانجام در آخرین لحظه‌ها خود را مانند تهاجمی گریز ناپذیر به پیکره‌ای خانواده‌ی «آلوینگ‌ها» میزند. کشیش «ماندرز» در هنگام برخورد با خانم آلوینگ نگاهی یک سویه نگر و کم و بیش ناآگاه دارد. این بسبب آنست که هنوز زنگ پر جلای حقیقت را ننمایانده و انگارهای ذهنی بر رابطه‌ها حکم میرانند زمانی که حقیقت چهره‌ی خود را نشان میدهد بیک باره دنیای عاطفی کشیش ماندرز در هم میریزد. امردیکه زمانی خانم آلوینگ باو دلبسته بود اما از روی اخلاقیات کلیسائی انرا نپذیرفت همچنان روزگار پیشین همانند یادگاری عتیق برذهن و حضور خانم آلوینگ و کشیش ماندرز جاری است. کشیش ماندرز گذشته را سخت صیقل یافته و پاک - میانگارد. گذشته‌ای که با زندگی کاپیتان آلوینگ پیوند خورده بود و کشیش این مشفق همیشه‌ی کاپیتان او را مردی پر صلابت و معتقد به رابطه‌های خانوادگی میدانست. در این میان ماندرز خانم آلوینگ را سرزنش میکند و او را حتی در تربیت پسرش «اوزوالد» مقصر میداند. اوزوالد جوانی است که به معنا لایه‌ی دیگر اخلاقیات زمان ایبسن میباشد. او رودر روی کشیش میایستد و از ادمیانی حرف میزند که بدون اعتقاد به باسمه‌های کلیسا در نهایت آرامی و سرخوشی زندگی میکنند و با هم بسر میبرند. این بازگوئی همان اندیشه ایست که برای ماندرز سخت آزارنده است این هم کشفی دیگر است از گذشته در جریانی زنده از احساس «بودن» بدون آنکه ماندرز و هم اندیشانش بتوانند دنیای پاک و هنرمندانه و بدون سطح‌های فریبنده دوستان اوزوالد را بپذیرند. خانم آلوینگ گوئی کفاره میدهد. کفاره‌ی زندگی منحط و پنهانی کاپیتان آلوینگ را. ساختن پرورشگاه تمثیلی است از پاکسازی خلاهای زندگی عاطفی آلوینگها. سوختن پرورشگاه نیز نشانگر جهتهای مذهبی و ارمانی ایبسن است. پرورشگاه از میان رفت، همچنانکه قیدهای ظاهری‌ای که مانع بازگوئی حقیقت بودند. آلوینگ‌ها گوئی حکمی از سرنوشت دارند که حقیقت را پس از زمانی دراز دریابند. اینبار اوزوالد نیز در میابد که عاشق «رژین» شده است. دختریکه بظاهر کلفت خانه است و در باطن خواهر او. رژین ثمره ایست از رابطه‌ای نامشروع میان کاپیتان و کلفت سابق خانه. خانم آلوینگ همیشه لحظه‌های نزدیکی شوهرش را با کلفت در پیش چشم دارد، اینان در حجم‌هایی فراحسی خود را میگسترانند و به هیئت. اشباح در میایند، زمان تکرار میشود، اینبار اوزوالد است که به رژین نزدیک میشود اشباح به کنایه روشنگر بقایای خانواده‌ای است که روزگاری همه‌ی مردم آنان را خوشبخت میانگاشتند. این همان عارضه‌ای است که اشرافیت ورشکسته‌ی آلوینگ‌ها را به خاطره میاندازد. اوزوالد از پدر، بیماری خوره را هم بیادگار گرفته است. بیماری‌ای که روح او را بارامی از میان میبرد. سرانجام این رابطه‌های کشف نشده اتفاقی است که همه‌ی ناشناخته‌ها را از بعد پنهانی‌اش بدر میاورد و آنرا حتی به رژین باز میشناساند. رژین دختر ژاکوب اینگستراند نیست. اینگستراند نجاری که با طمع نام پدر را پذیرفته در زمان کشف حقیقت، خود در پیش کشیش اعتراف میکند. کشیش نزدیکترین دوست اینگستراند از حقیقت زندگی او بی خبر بوده است. آیا کشیش‌ها همیشه در بی خبری قضاوت میکنند؟ آیا کشیش‌ها تنها در فکر برائت اخلاقیات متعارف و سنتی هستند؟ ایبسن بصراحت در برابر اینان جهت میگیرد و محتوی انسانی این موعظه گران اخلاق را بیرون میریزد. اشباح از نظر گاهی در شمار نمایشنامه‌ی دیگر ایبسن «هدا گابلر» قرار میگیرد. این به سبب آنست که این هر دو اثر رابطه‌های منحط خانواده‌های اشرافی را نشان میدهند رابطه‌هائی. که از درون پوک و پوسیده است. اما در ظاهر بالایه‌هایی از نیکوکاری و تماس با مردم و نیک اندیشی پوشیده شده است. ایبسن در اشباح غبار کهنه و رنگ باخته‌ی خانواده‌ی آلوینگ‌ها را که در زیر پوشش ناراستین «دروغ» هیئتی غیر انسانی یافته است میزداید. «اشباح گویای حقیقتی ایست که انسانها همیشه در خفا با آن زندگی میکنند. هنگامی که این حقیقت فاش میشود دنیا رنگی دیگر میابد و اعتراض ها خود را از پس خفقان نشان میدهند. رژین خانه آلوینگ‌ها را ترک میکند. او اوزوالد را هم نادیده میگیرد، و این برغم انست که عشقی میان ایندو شکل گرفته بود. رفتن رژین اعتراضی است علیه دروغ ها کیکه او ناخواسته انان را از حقیقت انگاشته بود. ژاکوب اینگستراند هم معجونی است از طمع راستکاری و تلون. اینگستراند انسان متلونی است، اما در باطن نشانه‌هائی از انسانیت و صدق دارد و ناظر بی تفاوت خانواده ایست که انقراضش را زمانه رقم زده است. اجرای تلویزیونی اشباح برغم آنکه نمیتواند بدرستی بعدهای نمایشنامه را نشان بدهد. اما از ارزشهائی نیز برخوردار است. خسرو فرخ زادی یکی از این ارزشها را در دریافت درست خود از نمایشنامه تعهد میکند. دریافت کارگردان از اشباح و بخصوص رفتار او با شخصیتهای نمایشنامه نشانه‌هائی از شناخت دارند. اگر ضعف «شهلا» در نقش خانم آلوینگ نبود، نمایشنامه اجرائی پذیرفتنی داشت. گفتنی است که شخصیت پردازی ایبسن، اگر چه در ظاهر از بعدها پنهانی و گاه مشکل برخوردار است اما بمعنا نیاز به جستجو و شناخت نمایشی دارد. خسرو فرخ زادی نشان داد که این ظرافت را داشته که با شخصیت ها برخوردی کاملا آگاه داشته باشد اما این برخورد در هنگام اجرا نتوانست بروشنی خود را بنمایاند. مشکل کارگردان کار کردن با هنرپیشه‌ای مانند شهلا بوده است که در حرفه‌ی خود و در قرار دادهای این حرفه سخت شکل گرفته است.

انتخاب این هنرپیشه در نقش خانم آلوینگ اشتباهی بوده است که بیشتر به بازیهای پذیرفتنی چند بازیگر دیگر اسیب رسانده است. «مظفر مقدم» بنقش اوزوالد در لحظه‌هائی دریافتی درست از نقش دارد اما بروی هم نمیتواند نشانگر شخصیت اوزوالد باشد. مقدم بازیگری است که نیاز به حس در صحنه دارد. حرکتها و رابطه‌های این بازیگر گاه قرار دادی است و گاه غریزی. مقدم اگر در بازیگری آگاهی‌های خود را با غریزه توام سازد بیشتر موفق است. «مهین تثری» در نقش رژین نشانه‌هائی از استعداد دارد. استعدادیکه کارگردان نتوانسته از آن بهره‌ای کامل بگیرد. بازی «علی اصغر عسگریان» در نقش ژاکوب اینگستراند امتیاز دیگر این اجرا است. عسگریان با شناختی دقیق تصویرگر او باشد.

عسگریان بی تردید بدرستی توانست تصویرگر بی تردید نقشی عمده نه در بازیگری که در فضا سازی نمایش داشت. برغم آنکه او را کمتر برصحنه دیده ایم میتوان گفت که بازی او در اشباح نشان دهنده‌ی یک کشف است. کشفی که این روزها بندرت شاهد بیان و تائیدش هستیم. «علی اوحدی» در نقش کشیش ماندرز سخت حرفه‌یی بازی میکند اما این بازی در جهت خوب بازیگری حرفه‌ای است. اوحدی بنقش خود تسلط داشت و آنرا در لحظه‌هائی - که بسیار بودند - خوب ارائه داد. خسرو فرخ زادی از اشباح اجرائی آرمانی نشان نداد «اما آنرا نیز از میان نبرد».

همایون علی آبادی

پاریس - مهرداد افشار

شب پرشور نمایش زنبورک در پاریس

نمایش فیلم «زنبورک»، ساخته فرخ غفاری، در تالار آکنده از جمعیت «موزه گیمه»، تلاش تقریبا موفقی در شناساندن سینمای امروز ایران به فرانسویان بود.

روایت این ساخته سینمایی که برشی از ناامنی، خشونت، قساوت و بیداد را در عصری دور به دست می داد، توام با یک طنز سیاه و به دور از اداهای معمول و روشنفکرانه و همراه با کشش بیان و تصویرهای جان دار از طبیعت ایران، تماشاگران فرانسوی را با هنری دیگر، برداشتی دیگر و تکاپویی دیگر، آشنا ساخت.

دیشب پس از نمایش، از «ژان رون»، یک دانشجوی فرانسوی که برای اولین بار، یک ساخته سینمایی ایران را دیده بود نظرش را در باره زنبورک پرسیدیم. با اندک تاملی، گفت:

مسلما زیرنویس های فرانسوی فیلم، همه گفت و گوها را دربرنداشت با این همه، فیلم غفاری را از پشتوانه یک داستان قوی که عالمانه به تصویر درآمده بود دیدم، فیلم سازان آگاه با اداهای روشنفکرانه‌شان آنچه به ما می دهند روایتی از «هیچ» «هیچ بود» است خوشبختانه شما در دودوم ابهام گرفتار نشده‌اید.

«ابوپاولیکی» یک فرانسوی دیگر که در دبیرستانی در پاریس، فلسفه تدریس می کند گفت:

من بسیاری از ساخته های سینمایی ایران، نظیر «هالو» و «داش آکل» و «پستچی» را به مناسبت های مختلف در پاریس دیده‌ام در همه آن ها رگه های بارزی از قدرت سینماگران ایران و از حس نیرومند روایت گری به چشم می خورد، چیزی که دراین روزگار نایاب است «اما در زنبورک» بهره برداری از امکان و توانایی بازیگران، برهر عامل دیگر پیشی می گرفت غفاری، در این زمینه، کار استادان بزرگ سینما را سرمشق قرار داده است.

«آنری گوبلو» ایران شناس بزرگ که بیست سال در ایران زندگی کرده است و در باب قنات های ایران و شیوه شگرف کاریز سازی تحقیقات وسیع دارد در یک کلام گفت:

«زنبورک» اثری‌ست که به فرانسوی می گوید ایران، حوزه فرهنگی متفاوتی است وقتی می فهمم که او در باب قنات های ایران، تخصص دارد، از او می خواهم که وقت مصاحبه‌یی به من بدهد ناگهان به فارسی اندکی لهجه دار می گوید:

- این همه بگذار تا وقت دگر....

و سپس می افزاید

مگر سلسله مقالات مرادر باره قنات های ایران در «ژورنال دو تهران» نخوانده‌اید. چند سال پیش، چاپ شد. اما چون تحقیقات تازه‌تری در این باب دارم، به درخواست شما جواب موافق می دهم در هفته دیگر تلفن کنید. فعلا کمی کسالت دارم.

«آنری گوبلو» حدود هفتاد سال دارد دست کم هفت زبان می داند می گوید:

فارسی را در ۲۵ سالگی آموختم و شروع می کند به خواندن اشعار از سرایندگان ایرانی که هنوز از بر دارد نخست غزلی از سعدی می خواند.

امشب مگر به وقت نمی خواند این خروس
عشاق بس نکرده هنوز از کنار وبوس
پستان یار در خم گیسوی تابدار
چون گوی عاج در خم چوگان آبنوس
یک شب که دوست، فتنه خفته‌ست، زینهار
بیدار باش تا نرود عمر برفسوس
تا نشنوی زمسجد آدینه بانگ صبح
یا از درسرای اتابک، غریو کوس
لب از لب چو چشم خروس ابلهی بود
برداشتن به گفته بیهوده خروس

بعد غزلی از حافظ می خواند

دوش دیدم که ملایک درمیخانه زدند
گل آدم به سرشتند و به پیمانه زدند

در همین اثناء یداله رویایی را می بینم که می گوید خود را بازنشسته کرده است و قصد دارد از این پس همه هم خود را صرف شعر کند رویایی ضمن صحبت جوان بلند قامت پرشوری را به من معرفی می کند.

اقای «پاگداتوویچ» ایران شناس.....

پاگداتوویچ یوگسلاو است و در دانشکده زبان های شرقی پاریس درس می دهد.

فارسی را بهتر و زیباتر از بسیاری از فارسی زبانان صحبت می کند به فارسی می گوید:

فیلم غفاری، پربود از اصطلاح های عامیانه امشب خیلی چیز یاد گرفتم، از جمله اصطلاح «قاطی شدن سیم ها» را.

پس از چند لحظه همین اصطلاح را به جا و به مناسبت به کار می برد از او در باره تخصص‌ش می پرسم می گوید. من در باره تاثیر زبان و ادبیات ایران در آسیای صغیر و شبه جزیره بالکان کار کرده‌ام. ایرانی ها، حوزه فرهنگی برون مرزی پهناوری دارند. وی در عین حال سرگرم تدوین روشن تدریس آسان فارسی به خارجیان است هرکس با او فرانسه حرف می زند جوابش را به فارسی می دهد. می گوید.

من به فارسی خواب می بینم نه به فرانسه یا عربی.

دسته جمعی به خانه خانم «دولابوم» می رویم که در همان نزدیکی موزه «گیمه» در خیابان «پرزیدنت ویلسون» است.

خانم «دولابوم» که برگزار کننده جلسه نمایش امشب در چهارچوب انجمن فرانسه و ایران، وابسته به موزه گیمه است از سرشب از همه دعوت می کرد که پس از نمایش برای یک پذیرائی کوچک به خانه او روند.

باری، بحث ایران و هنر و شعر و شعرای ایران را به خانه او می بریم فرانسویانی که این جا جمع شده‌اند به نحوی با ایران و فرهنگ ایران انس واقعی دارند با جوان بیست و شش ساله‌یی آشنا می شویم که نقد نویس ادبی و هنری مجله «لاکترن» است که دوهفته یک بار منتشر میشود. به فرانسه از او می پرسم نظرش در باره فیلم «زنبورک» چیست به فارسی جواب می دهد - غفاری، فیلم ساز هوشمندی‌ست. کاش دیدگاه فکری و جهان بینی مشخص هم داشت.

بی درنگ معلوم می شود که او نیز دوسه سال در ایران زندگی کرده است و در تهران فارسی را یاد گرفته است. شب پیش می رود و سخن از شعر و سینما و ادب ایران هنوز ادامه دارد. حس می کنم که غربت زدگی ام پس از سه سال زندگی در پاریس کاهش یافته است خود را در فضای مه آلود پاریس ایرانی‌تر از هر وقت احساس می کنم خاصه وقتی «انری گوبلو» این شعر را از اقبال لاهوری می خواند.

محرم رازیم، باما رازگوی
آنچه می دانی از ایران، بازگوی

پاریس - پانزدهم خرداد

نگاهی به فیلم پایان راه، اثری از سینمای مجارستان

گریه بی امان درپایان راه

صحنه‌یی از فیلم پایان راه ساخته جیولا مار در جشنواره سینمای مجارستان.

فیلم در انتهای راه از سینمای مجارستان فردا از سوی فیلمخانه تهران در تالار بزرگ فرهنگ و هنر به نمایش در میاید.

انچه میاید مقاله‌ای است درباره این فیلم.

سیگار نیمه شب حنجره را می آزارد، نور ضعیف چراغهای خیابان روی پنجره ها منعکس میشود، دیپلم کهنه‌ای بر دیوار و مردی با صورتی چروکیده در بستر است. او برای خوابیدن تلاش میکند، نیمه دیگر بستر خالی است حتی یاداور همسر مرده او نیست. جوانی غریبه با پوتینهای لاستیکی وارد میشود و برای خواب باطاق دیگر میرود.

این نخستین شب بازنشستگی مرد است و آغاز حسابهای دور و دراز تاکنون چه کرده است و بعد از این چه خواهد کرد؟

دیپلم و عکسش نشانگر زمان مهمی است، زمانی که او نه تنها شاهدش بود بلکه سهم یک مبارز را نیز در ان بعهده داشت. او یکی از پانصد نفری بود که هنگامی رهبران مملکت اعلام کردند که کارخانجات جزو اموال دولتی در خواهد آمد بسرپرستی یک کارخانه گمارده شد. اما نتوانست مدتی دراز این مسئولیت را داشته باشد در طول چهارسال بارها جایش را تغییر دادند و هربار نیز مقام پائینتری باو داده شد و حالا در سن شصت سالگی بازنشسته شده است نخستین روز بازنشستگی‌اش را با دوره گردی در خیابانها به شب میرساند و کلمات یک بازنشسته در پارک او را بوحشت میاندازد. او سعی دارد تنی چند از دوستان قدیم خود را ملاقات کند اما کوته فکری آنها که در طی سالهای دراز آنرا ازموده او را منقلب میکند او یکی از دوستان موفق خود را که قادر بود هرلحظه با دگرگونیها و شرایط متفاوت خود را وفق دهد ملاقات میکند. این دوست ضربه دیگری باو وارد میکند، دوستش اشاره میکند که مرد پیوسته گامی از ضرب زمان عقب بوده است و حالا هم برای جبران مافات دیر شده است. پس از مرور با گذشته او با پسرش مواجه میشود. او پسری است باهوش، خونسرد، انقلابی که مجذوب پدرش است اما آرزو دارد با دختری که برگزیده ازدواج کند دختر از خانواده خوبی است زندگی او از برخی جهات با گذشته مرد شباهت دارد، او در خانواده با فراستی پرورش یافته است، در میان صفحات گرامافون و کتاب. موفقیت خودخواهانه پدرش برای او هیچ اهمیتی ندارد. دخترک از مادرش جدا شده است، مادری عاطفی که بارها و بارها ترازدی اشتباهاتش را بیاد او اورده است دختر و پسر میدانند که آنها رهرو راهی هستند که با راه والدینشان متفاوت است. آنها بسوی هم و بسوی راهی میروند که هدفهای تازه‌یی در انست. انها حومه شهر را برای اقامت برمیگزینند پدر، خواهر خود را در حومه شهر ملاقات میکند و از او تقاضای خانه‌ای موقتی برای زوج جوان مینماید، پدر گوئی با سرخوردگی از یک سفر بازمیگردد او دیگر نمیتواند بیاندیشد که در جستجوی چیست، گریه بی امان و دردناک او بامید یافتن تسلی فیلم را بانتها میرساند.

کارگردان این فیلم جیولا مارسال ۱۹۳۴ بدنیا آمد، در اصل او معلم تاریخ و ادبیات مجارستان است پس از تحصیل دریک چاپخانه بکار مشغول شد سپس در سال ۱۹۶۴ در آکادمی هنرهای دراماتیک و سینما گرافیک نام نوشت در سال ۱۹۷۰ هفت دست نوشته‌اش در یک جلد بچاپ رسید، «در انتهای راه» را پس از سه فیلم کوتاه و فیلم متوسط «مطبوعات» و «بالاخره» ساخته است.

صفاری

گفت‌و شنودی با «ایوان‌ایلیچ»
جامعه شناس نامدار معاصر -۲

قیمت بعضی از داروها از «طلا» بیشتر است!

ایوان ایلیچ

از: داریوش پیرنیا

★همانطوریکه گفتید ، تجارت دارو به‌دلائل چندی پرسود است . بهای اکثر داروهائی که با نسخه بفروش میرسد . طی مدتهای مدید در یک سطح باقی مانده واین خود ، گویای فقدان‌رقابت است . درهر طبقه یا گروه بزرگی از دارو های تازه که فروش آنها خوب است چهار موسسه مهم داروسازی فروش نصف و یاتمامی این نوع داروها را در انحصار خود دارند. یک نوع دارو و با همان بسته بندی در بازار های مختلف به قیمت‌های گوناگون بفروش میرسد . مثلا بهای داروئی‌که در شیکاگو و ژنو تهیه میشود ممکن است به‌چهار برابر آن در آرژانتین واندونزی بفروش برسد

نکته دیگر اینکه بیشتر بیمارستان ها ،دارو های مورد نیاز خود را یکجا و کلی میخرند و همچنین میتوانند نظایر آن داروها که‌علائم‌تجاری ندارند تهیه کنند و داروهائی راهمکه مارک تجارتی دارند، به یک پنجم قیمتی بخرند که فروشندگان‌کلی دارو به‌خرده فروشان میدهند .

شما در گفتگوی خود بایک روزنامه نگار ایرانی در مورد داروهای مخدر مطالبی راعنوان کردید و حالا کار، جنبه علمی تری گرفته است . مایل هستید دراین مورد بحث کنیم ؟

- درمورد این نوع داروها یک نوع‌آشفتگی وجود دارد . علت‌آنهم بهای مواد شیمیائی است‌که موسسات دارو سازی بصورت قرص و غیره بنام های مخصوص تهیه می‌کنند و بابهای خرده فروشی ارتباطی ندارد . بهای ماده شیمیائی موسوم به «دیازپام» ، نیم کیلو چهل دلار است . وقتی که این ماده شیمیائی را بصورت قرص درمی‌آورند و بسته بندی می‌کنند وبنام «والیوم» که شهرت جهانی یافته است . به قیمت هر نیم کیلو ۱۸۰ دلار بازار عرضه میشود، باتوجه به این نکته که‌از یک کیلو ماده شیمیائی ۸۰ هزار قرص ده میلی گرمی درست‌می‌شود که مجموع هزینه تولید آن بابهای ماده خام ۲۲۰ دلار است .

بنابر یک محاسبه خیلی ساده،بهای فروش‌والیوم ۱۴۰ برابر بهای اصلی ماده خام و ۲۰ برابر هزینه تولید آن است و خرده فروش ، این ۸۰ هزار قرص را به ۵ هزار دلار میفروشند .درسال۱۹۷۱ هراونس طلا ، به ۳۵ دلار رسید، قیمت همین‌میزان والیوم ۲۵ برابر بهای طلا بود وامریکائیها یازده میلیون دلار صرف خرید والیوم و ۲۵ میلیون دلار صرف خرید دارو های همانند بنام «لیبریوم» کردند. جالب این‌است که دراین مورد ، میان دانشمندان علوم پزشکی توافق دامنه‌داری موجود است ودر حقیقت این بیماران می‌توانند از داروی دیگری بنام فنوهرتیکال که بهای فروش آن دودر صد قیمت قرص والیوم است استفاده کنند ولی توافق پنهانی پزشکان سبب شده که‌هر دو داروی وابسته به واحد های بزرگ داروئی بفروش برسد . دارو که در اصطلاح مخارج ویژه نامیده میشود درواقع پولی است که صرف جلب نظر و مساعدت‌پزشکان میشود. داروئی که بوسیله نسخه پزشک خرید و فروش میشود یک نوع کالای بی‌نظیر است . این دارو مال‌التجاره عمده‌ای است که انتخاب آن در دست مصرف کننده نیست، کالائی است که وجود آن بدست گروهی از مردم میرسد که خودشان مصرف کننده نیستند بلکه وسیله مصرف میباشند.

هزینه هنگفت تبلیغات

«ایوان‌ایلیچ» ادامه میدهد یک موسسه دارو سازی معروف در عرض ده سال ، حدود دویست میلیون دلار پول بیماران را صرف این کرد تا بهداشت پیشگان رادرباره احتیاج بیماران به داروی «لیبریوم» و نظائر آن تعلیم بدهند. صنایع داروسازی آمریکا در سال ۱۹۷۲ به‌این منظور برای هر یک از ۲۵۰ هزار نفر پزشکان شاغل ۴۵۰۰ دلار خرج‌کرد. تخمین زده شده است که بین ۲۰ تا ۳۰ درصد درآمد صنایع داروسازی صرف تبلیغات آشکارابرای پیشبرد فروش دارو گردیده است . مخارج مذکور شامل: چاپ دفتر آگهی -وسایل و هزینه‌مسافرتو پذیرائی بیست هزار نفر نمایندگان تمام وقت این صنایع بوده است .

مخارج اضافی برای ترغیب به فروش دارو درشکم حساب‌های پژوهش تولید کنندگان داروپنهان میشود که این مخارج هم مانند مخارج آگهی هااز مالیات معاف است و این مبالغ هم بین ۷تا ۱۵در صد از فروش را تشکیل میدهد . شاید مناسب باشد درچند مورد توضیح بدهم : اول آنکه در اکثر کشور ها امکان تبلیغات مستقیم برای دارو وجود ندارد ،یعنی نمیتوان در مورد دارو دروسایل‌ارتباط جمعی برای مصرف کننده تبلیغ کرد. درمورد دیگر اینکه بنظر من باید براین ارقام که‌به‌آن اشاره شد مبالغ زیادی راهم که صرف پرداخت مستمری به پزشکانی میشود که داروی بخصوص را تجویز کنند، اضافه کرد وهمچنین مبالغی که به پژوهش- گرانی داده میشود که آنهارا شرکت دارو سازی انتخاب مینماید تادارو ها را بچشند و باز مبالغی صرف قرائت‌رسانه هادر مجالس‌بین‌المللی میشود تا جدید ترین اختراع شرکتی را باآب و تاب بستایند. مسافرت های توام با پذیرائی که مخارج آنها نیز مشمول معافیت مالیاتی است در خارج از امریکا نیز عادیست . در آلمان فدرال وانگلستان و فرانسه تبلیغات برای پیش‌برد فروش دارو ها ظاهرا بشدت کنترل میشود آگهی برای دارو ها نباید دروسایل ارتباط جمعی دیده و شنیده شود مگر آنکه متن آنها از نظر علمی مورد تصویب وزارت بهداری قرار گرفته باشد .

هرشرکتی که این مقررات را نقض کند ، از حق دریافت کمک بیمه اجتماعی محروم میشود،اما آگهی در نشریاتی که خاص پزشکان است کنترل نمی‌شود. این نشریات به بهائی نازلتر از روزنامه های معمولی توزیع میشود ولذا اتحادیه پزشکان میتواند فخر بفروشد که روزنامه اختصاصی دارد. در بلژیک ، پزشکان شکایت داشتند که در سال ۱۹۷۳ هرکدامشان به وزن ۲۱۱ کیلو اوراق چاپ شده و نوشته های تبلیغاتی از شرکت های دارو سازی دریافت کرده‌اند که گاهی این رقم برای متخصصان به دوبرابر نیز رسیده است .

کسانی که میخواهند وضع نابسامان دارو را سرو صورتی بدهند استدلال می‌کنند که چون‌اقلام دارو نسخه زیاد است باید موسسات دارو سازی . مصادره و ملی شوند. بنابه گفته این ناقدان ،تهاجم داروهای طبی به جامعه غربی و ژاپن و بسیاری‌از کشور های فقیر به‌این سبب است که موسسات‌دارو سازی آموزش پزشکی رادر اختیارخود درآورده‌اند. اما آنچه شگفت‌انگیز است مقدار سرانه داروئی است‌که پزشکان‌بوسیله‌نسخه دراختیاربیماران‌میگذارند باین‌معنی که درآمد پزشکان در بسیاری از کشورها رابطه مستقیم با تعداد نسخه و میزان فروش‌دارو دارد ودر حقیقت یک منبع پنهانی و سرشار برای پزشکان است .

مصرف زیاد دارو ، بازتابی از یک نوع نابسامانی است‌که ریشه آن عمیق‌تر از میزان خرید یابهای این کالاست ولی باید گفت اصولا ارقام دارو هائی که طبق نسخه پزشک یابه انواع دیگر بفروش میرسد ، درمصرف جهانی دارو اثر چندانی ندارد ومصرف‌دارو خواه هزینه آنرا مصرف کنندگان‌خود بپردازند و یا از طریق بیمه و تشکیلات رفاه‌اجتماعی پرداخت شود ، بازهم تفاوت نمیکند .

از بقراط تا امروز

ایوان ایلیچ می‌افزاید:

بحث درباره دارو تمام شدنی نیست و دراینجا فقط قصدم بررسی دارو سازی و مصرف آن از نظر تاریخی است :

اززمان بقراط حکیم تا سال های پیش ازبحران اخیر، چند نوع دارو مهمترین عامل شفا بخش بودند وواکسن آبله . گنه‌گنه برای معالجه مالاریاو گیاه (ای‌پکا) برای معالجه کرم یک سلولی ،دارو هائی بودند که موارد استعمال متعددی داشتند که اگر قرار میشد مصرف آن به تجویز «مقامات صلاحیت‌دار»برسد، بدون تردید قدرت درمان بخشی واثرات آن تایید میشد .

در سال ۱۹۶۲ که اداره فدرال دارو درامریکا به‌آزمایش ۴۳۰۰ رقم داروی بیاز آمده از زمان جنگ دوم جهانی دراین کشور پرداخت از هر پنج دارو فقط دودارو موثر و کارگر تشخیص داده‌شد که تازه تعداد کمی ازداروهای تایید شده و قابل مصرف نیزخواص تازه درمانی داشتند . بگفته مدیر کنونی اداره فدرال دارو ، سقوط عصردارو از۶ سال پیش آغاز شده و تعداد داروهائی که واقعا تازگی داشته باشد به حداقل ممکن رسیده است و آنهائی هم که به جهانی از خواص‌تازه‌ای برخوردار بوده‌اند ، پس‌از مدتی فراموش شده و از خاطر رفته‌اند ومورد استعمال ندارند .

★فکر نمی‌کنید که عصر اکتشافات بزرگ در جهان داروسازی سپری شده باشد ودرقلمرو دارو وسعت زیادی برای تفحص و تجسس باقی نمانده است ؟ زیرا فرآورده های دارو سازی جدید ازدو حال خارج نیستند ، یا فقط ظاهری برزرق و برق دارندو یافقط لیست دارو ها را طولانی‌تر کرده‌اند . قانون ثبت اختراعات که منافع سازندگان جدید دارو را برای مدت ۱۷ سال محفوظ می‌داشت پایان یافته است امروزه هر کس میتواند آن داروها را بسازد . بشرطی که اسامی اولیه آنها را که‌مطابق قوانین تجاری برای همیشه محفوظند بر آنها نگذارد .از پژوهش دامنه‌داری که بعمل آمده تابحال شواهدی یافت نشده که تصور کنیم هر یک از داروهائی که بنام اصلی شیمیائی خود درامریکابفروش رسیده از داروهائی که بنام های تجاری ولی‌از همان‌دارو ها که ممکن است بهای آنها ۳تا۱۵ برابر هم بیشتر باشند، کمتر موثر بوده است .

پژوهش چند تن از کار- شناسان نشان میدهد که کمتر از بیست نوع دارو میتواند بیش از ۸۵ در صد بیماری‌ها را معالجه کند .

در این مورد ، عقیده شما چیست ؟

- البته وشاید ازاینهم باید جلوتر رفت. جمعی از کارشناسان فرمانهای داروئی معتقدند کهبرای معالجه ۹۹ در صد از مجموع جمعیت در حدود بیست رقم دارو بیشتر لازم نیست. جمعی دیگر از همین کارشناسان حداکثر تعداد داروهائی را که برای معالجه ۹۸ در صد بیماران لازم میدانند در حدود ۴۸ رقم است. در سال ۱۹۷۱ اتحادیه‌پزشکی امریکا یک شورای داوری تشکیل داد که اعضاء آن از متفکران منفرد بودند و بهیچ سازمانی پستگی نداشتند. گزارش این شورا در دسترس پزشکان قرار گرفت که بمنسبت قابل توجهی باعقاید کار- شناسانی که ذکر شد توافق داشت ولی در برابر جبهه گیری و تهدید صنایع داروسازی هیئت امنای اتحادیه پزشکی امریکا ناچار از پذیرفتن دو اصل بودباین معنی که پادراین زمینه سکوت کند و یا از سود کلان و موائد سرشار خود که‌از طریق آگهی دارو ها نصیبش میشد ، چشم بپوشد .

ولی ظاهرا هیئت مزبور راه حل دوم راپذیرفت زیرا درست پیش از چاپ بخش دوم این گزارش، هیئت امنای اتحادیه پزشکی امریکا تنظیم و ادامه‌این تحقیق را از پزشکان مستقل به اعضاء وابسته و حقوق بگیر اتحادیه پزشکی آمریکا سپرد.

پسرعموی خودم را که ازبچگی میشناختم باشخصی بنام آلبرتوجیوانی درراه‌آهن ایتالیا عوضی گرفتم!

غالباً خیلی اسپرت لباس میپوشید. موهای ژولیده‌ای داشت و همیشه با موتور سیکلت عجیب و غریبش توی خیابانها پرسه میزد ، به دخترها متلك می‌گفت وخیلی زود با جوانهای همسن وسالش جوش میخورد موقع حرف زدن ازدستهایش کمك میگرفت وهمیشه سعی داشت حرفش را بکرسی بنشونه
عاشق مسافرت بود و ازاینکه اونو توی راه‌آهن ایتالیا دیدم اصلا تعجب نکردم. برای آنکه‌کمی شوخی کرده باشم جلو رفته وازپشت سرچشمهاشو گرفتم. با یك حرکت تند برگشت و بلااراده فریادکشید هی ریکاردو ، ناگهان همه چیز برای من روشن‌شد من‌اشتباه میکردم واین جوانی که ازیکساعت پیش تا بحال بجای پسر عموم گرفته بودم یك ایتالیائی بود در عین حال که خجالت میکشیدم ، سعی میکردم باو بفهمانم که من کاملا بی تقصیر هستم وشباهت بی‌نظیراو به ایرانیها مرا باین اشتباه انداخته، شباهتی که درهمه زندگی ایرانیها وایتالیائیها وجود دارد. شباهت بین زندگی خانوادگی- تربیت- های اجتماعی لباس پوشیدن- حرف زدن وبقیه خصوصیات زندگی.

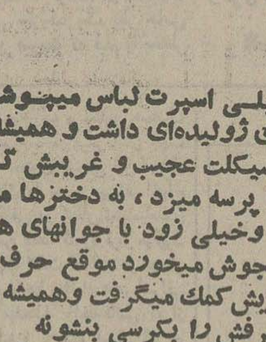

کاستور لوازم خانگی ایتالیائی که با خصوصیات ایرانی سازگاراست.

CASTOR

«مورچه‌های آتشی» گله‌های گاوچرانان آمریکایی را نابود میکنند!

«مورچه های آتشی» تاکنون چند انسان وتعداد زیادی خوك وگاو را کشته‌اند!

سراسر جنوب آمریکا را نوعی حشره بنام «مورچه آتشی» محاصره کرده است‌که گوساله و خوک را از پای درمی‌آورند.تهاجم این‌مورچه‌ها مدتهاست ترس کشاورزان و ماموران محیط زیست را برانگیخته است.

غذای ویژه این نوع‌حشره غیراز ساس، سیب زمینی، اکارا، حتی گوساله وخوک است و بهمین جهت،کشاورزان و گاوچرانهاوپرورش‌دهندگان خوک در این خطه، نگران شده‌اند و دایما مراقبت شدید می‌کنند تا این مورچه‌ها با هجوم سیل آسای خود، احشام آنها را نخورند.

هنگامیکه یک ماشین چمن زنی، یا یک تراکتور با یکی از تپه های محل زندگی مورچه های آتشی که‌طول‌آنها از دو پا متجاوز نیست‌برخورد میکند. مورچه‌ها با خشم و شدت عمل بسیار بطرف‌متصدی ماشین یا راننده بیچاره‌تراکتور هجوم می‌آورند. آنها با آروارهای تیز خود پوست شکار خود را محکم میگیرند و سپس نیش های خود را درون گوشت قربانی فرو میکنند. این عمل خودرا بیش از ۲۰ دقیقه طول میدهند و هرمورچه ضمن فرو بردن نیش، زهر خود را بدرون بدن شکار میریزد.

در خلال بیست و پنج سال گذشته مورچه آتشی برای مردم جنوب آمریکا بصورت بلای آشنایی جلوه کرده است و هفته گذشته ماموران‌رسمی کشاورزی این موضوع را برای نه ایالت آمریکاپیشگویی کردند که هجوم این بلای خطرناک نزدیک است.

دکتر «جان هارپر» درحال کار کردن در حیاط منزلش بود ناگهان مشاهده کرد دختر یکساله‌اش در میان بستری از متورم شده بود بطوریکه سوراخ بینی‌اش را بکلی کیپ کرده و راه تنفسش را مسدود کرده بود.

دکتر هارپرفورا دارو های لازم را به کودک تزریق کرد. این نوع مورچه به سبب اینکه نیش آن در روی بدن اثر سوختگی ممتدی را بوجود می‌آورد «آتشین» خوانده میشود. نیش این مورچه‌ها حتی میتواند به عفونتهای میکربی منجر شود زیرا زهر مورچه‌ها از رسیدن گلوبولهای سفیدخون به‌منطقه‌ای‌ازپوست که نیش زده شده‌است‌جلوگیری میکند در سال ۱۹۷۳ آرتور جانسون متصدی ترمز های قطار از اهالی سیلسبی در ایالت تگزاس که مورچه‌های آتشی ساق پایش را گزیده بودند علی‌رغم قطع عضومبتلا شده‌اش پس از چند ماه درگذشت. در همان سال‌یکی از پرستار های بیمارستان «گلف پورت» در ایالت می‌سی‌سی‌پی بنام «سالی‌شیورز» براثر حمله مورچه های‌آتشی که نیشهای خود را در پشت او فرو برده و باعث فساد بدنش شده بودند ازپا درآمد. قبلا مورچه های‌آتشین‌مجموعا به ۱۳۰ میلیون جریب اززمین های جنوب آمریکا هجوم آورده و تولیدزحمت‌کرده‌اند. هم‌اکنون دو سوم از ایالت جرجیا از این موجودات پر شده است و در هر جریب از چند تا از ایالات در مناطق می‌سی‌سی‌پی بیشتر از ۲۰۰ تپه خاکی محل اجتماع‌وزندگی مورچه های آتشی‌وجود دارد و قسمتهای زیادی ازدومناطق کارولینای جنوبی از وجود آنها پوشانیده شده است.

۱ـ گرمای طولانی وهوای غیرعادی جنوب آمریکا برای زیستن دسته های‌مورچه‌آتشی کاملا مساعد است.

۲ـ ضعیف شدن استعمال موادی که موثرترین وسیله برای مبارزه با این نوع مورچه‌هاست.

بعضی از حشره شناسان‌از این نکته وحشت دارند که حشرات آرام آرام به مناطق دیگری کوچ کنند و درسراسر نقاط آمریکا موجب زحمت و دردسر شوند و هفته گذشته تمام شواهد و مدارک وموارد مختلفی که وجود داشت حاکی از این بود که این مورچه های قهوه‌ای متمایل به قرمز روز بروز در جنوب آمریکا زیاد میشوند.

در هرحال تمام کشاورزان، حشره شناسان و ماموران محیط زیست امیدوارند که پیش از آنکه مناطق حمله این حشرات گسترش فراوان یابد و ناراحتیهای غیرقابل جبران و خطرناکی تولید کند، عامل موثر و سالمی برای مقابله با آنها و از بین بردن آنها بوجود آید.

پرنس چارلز زنان کم توقع را می‌پسندند

پرنس چارلز ولیعهد ۲۷ ساله انگلستان در یک مصاحبه که در انگلستان انتشار یافته است اعلام داشت که هرگز زنان‌پرتوقع و جاطلب را که دلشان‌می خواهد بیشتر مانند مرد باشند تا زن، به دوستی قبول نخواهد کرد.

وی گفت: اینگونه زنها بجای اینکه درپاره وجود و جنسیت خود و آنچه را که جنس مخالف میخواهد فکر کنند، خود را در قید مسائلی که کمتر به آنها مربوط است اسیر میکنند.

البته این یک نظر شخصی است و تاحدی میتوان گفت این گونه زنان ابله هستند.

من بازنهای زیادی هم صحبت بوده‌ام وتعدادکثیری را ملاقات کرده‌ام و مشاهده کرده‌ام که اکثریت آنها در خوداحساس زنانگی‌شدیدی میکنند. آنان به تمام معنا زن هستند و این زن بودن چیزی را از آنها نگرفته است. آنها دوست دارند در مورد کارهای زنان فکر کنند و آنچه را که مربوط به‌مسائل زنانگی است انجام دهند و من اینگونه زنان را دوست دارم. پرنس چارلز افزود: همه ماتساوی زن و مرد را اذعان داریم منتها مسائل زیادی وجود داردکه زنهابا توجه به وضع‌جسمی و روحی‌شان نمیخواهند و یا نمیتوانند انجام دهند.

از پاری ماچ

انتخاب قهرمان پوکر جهان!

در کازینوی «هورمش» یکی از کازینو های «لاس‌وگاس» همه ساله مسابقه پر هیجانی برای انتخاب قهرمان بازی‌پوکر برگزار میشود. تنها شرط شرکت دراین مسابقه، ریسك کردن‌و پرداخت مبلغی معادل ۷۵۰۰۰۰ ریال است.

بازی دراین مسابقه بطریق دوکارت مخفی و پنج کارت‌رو انجام میگیرد. امسال‌درمسابقه انتخاب قهرمان پوکر، پوکر بازان معروفی مانند «کدیلاك جك» و «جی اکتو» شرکت داشتند. از بیست و دوبازیکن در خلال هشت ساعت که از هشت شب تا چهار صبح ادامه داشت، فقط ۱۵ نفر دور میز بازی باقی ماندند.

بازی درساعت هشت صبح قطع شدو ناظهر، بازیکنندگان تمدد اعصاب و استراحت‌کردند و از ظهر ببعد، بازی از نو آغاز شد و تاساعت ده شب، دو بازیکن از پای درآمدند. در ساعت سه صبح روز بعد، فقط هفت بازی‌کن باقی مانده‌بودند که از آنها فقط چهار نفر تا آخرین لحظه پایداری کردند یعنی پس‌از سی ودو ساعت تمام‌بازی، سرانجام «کادیلاك جك» بر سه حریف دیگر پیروز شدو عنوان قهرمان‌پوکر دنیا رابدست آورد. وی‌بیست ویك میلیون‌ریال جایزه گرفت.

کامیونهای کمپرسی وباری
اشتایر
بالوازم یدکی فراوان
STEYR
موتور ۲۵۰ اسب با سوپرشارژ
شاسی ۲ لانژ با عرض ۷۲ سانتیمتر
پروانه‌رادیاتور هم اتوماتیك‌وهم‌یکسره
کمك دفرنسیال
قفل دفرنسیال
گیربکس کلیه دنده های جلوودنده عقب با کمك
ظرفیت خالص بار ۱۲ تن
موج‌گیر در جلو و عقب
کابین راننده دارای فنر جداگانه‌ومجزا از شاسی
صندلی راننده‌اشتایرمجهز به‌دستگاه تنظیم وزن
کابین باهواکش فوقانی و سه‌صندلی مجزای قابل انتقال
چرخ پره‌ای
پرقدرت ـ سریع ـ مطمئن
STEYR 1290

نماینده انحصاری
شرکت میلارد (سهامی خاص) خیابان گورش‌گیر مقابل ستادبزرگ شماره ۱۱۱۸
تلفنهای ۸۴۸۷۵۱ ـ ۸۴۱۰۵۸ ـ ۸۴۰۰۹۷ صبحها از ۷ تا ۲ بعدازظهرها ۴ تا ۷

از حساب پس انداز مسکن تا سند مالکیت
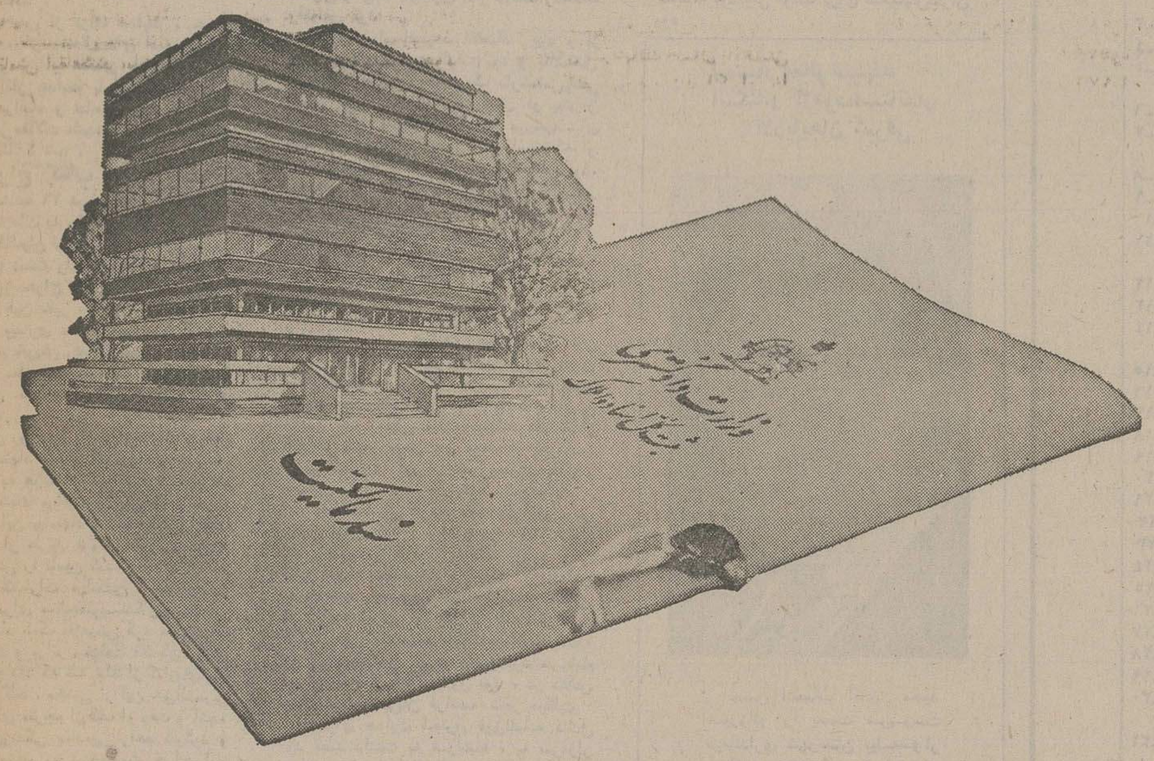
برای بدست آوردن سند مالکیت خانه ویا آپارتمانی که آرزویش را دارید
پس انداز مسکن بانك رهنی ایران مطمئن ترین راه است
در بانك رهنی ایران پس انداز کنید
وباتوجه بشرایط زندگی خود یکی از شش برنامه جدید و مترقی
پس انداز مسکن بانك رهنی ایران را انتخاب نمائید وبرای تهیه مسکن
دلخواه خود تا ۷،۵۰۰۰۰۰ ریال وام بگیرید و با
کمترین بهره وباز پرداخت طولانی ۲۰ سال
بآسانی صاحب خانه شوید.
بانك رهنی ایران
بانك رهنی ایران، بانك مسکن شما
حداکثر وام پرداختی برای واحد مسکونی اول ۳،۰۰۰،۰۰۰ ریال و برای هر واحد مسکونی اضافی ۱،۵۰۰،۰۰۰ ریال‌جمعا تا ۱۷،۵۰۰،۰۰۰ ریال میباشد
BRA_101

نیروی دریائی شاهنشاهی
«آتیه درخشان برای جوانان دیپلمه
در کادر همافری نیروی دریائی شاهنشاهی»
اعزام بخارج
نیروی دریائی شاهنشاهی از بین دیپلمه های ریاضی و طبیعی تعدادی داوطلب باشرایط زیر جهت کادر همافری استخدام و برای آموزش بکشور آمریکا عزام مینماید.
۱ـ شرایط:
الف ـ تابعیت دولت شاهنشاهی ایران
ب ـ متدین به‌یکی از ادیان (اسلام ـ مسیحی ـ کلیمی ـ زرتشتی)
پ ـ دارا بودن دیپلم کامل متوسطه در یکی ازرشته‌های ریاضی ـ طبیعی
ت ـ داشتن حداکثر سن ۲۴ سال در صورت‌انجام‌خدمت‌زیرپرچم ۲۵ سال
ث ـ داشتن صحت مزاج و تناسب اندام برطبق گواهی‌بهداری نیروی دریائی شاهنشاهی
ج ـ نداشتن پیشینه بد
چ ـ نداشتن همسر و افراد تحت تکفل
ح ـ شرکت در آزمایشات روانسنجی و استعداد
۲ـ امتیازات:
الف ـ داوطلبان دوره تعلیمات نظامی را بمدت ۱۳ هفته د رپایگاه دریائی بندر پهلوی وبمدت ۲۴ هفته دوره زبان را در مرکز اموزش زبان نیروی دریائی‌شاهنشاهی و امریکا ویك دوره تخصصی ۱۵ ماهه در امریکا طی خواهند نمود و در طول مدت تحصیل از هزینه زیست ـ پوشاك ـ فوق‌العاده روزانه خارج‌از کشور بارز و ماهیانه مبلغ ۸۰۰۰ ریال حقوق استفاده‌خواهند نمود باضافه فوق‌العاده سختی خدمت.
ب ـ هنرجویان پس از موفقیت در آزمایشات نهائی‌به درجه همافر سومی مفتخر و ترفیعات‌بعدی‌آنها برابر قانون همافری ارتش شاهنشاهی خواهد بود.
پ ـ فارغ‌التحصیلان افتخار خدمت در ناو های‌نیروی دریائی شاهنشاهی داشته وازپاداش‌سالیانه ـ پس‌انداز تامین آتیه ـ منازل سازمانی نیروی دریائی‌شاهنشاهی درمان رایگان ـ استفاده از فروشگاه های ارتش وازسایر تسهیلات کادر نظامی استفاده خواهند نمود
۳ـ ثبت نام:
الف ـ داوطلبین برای کسب اطلاعات بیشتر وثبت‌نام می توانند همه‌روزه باستثنای روزهای‌پنجشنبه وجمعه دربین ساعات اداری با در دست داشتن مدارك‌مشروحه زیر به مدیریت استخدام‌واقع‌درخیابان‌سپهبد زاهدی جنب مسجدالرحمن ساختمان معاونت پرسنلی نیروی دریائی شاهنشاهی مراجعه نمایند.
ب ـ داوطلبینی که مایلند کتبا ثبت‌نام نمایند می‌توانند مدارك موردنیاز را باپست سفارشی به آدرس مزبور ارسال تا چنانچه واجد شرایط شناخته شدندجهت شرکت در آزمایشات لازمه از آنان دعوت بعمل آید.
۴ـ مدارك مورد نیاز:
الف ـ یکبرك فتوکپی دیپلم یا گواهی‌نامه ششم‌متوسطه
ب ـ دوبرك فتوکپی یارونوشت شناسنامه
پ ـ دو قطعه عکس ۴×۶
ت ـ آدرس کامل باکروکی محل
مالف ۱۵۸۴

گزارش

آخرین عکس قائمیان

هدایت ، حسن قائمیان در دوسوی یزدانبخش قهرمان ایستاده‌اند .

سوختن آثار قائمیان، مایه مرگش شد

دیروز روزنامه اطلاعات نوشت : حسن قائمیان نویسنده ومترجم معروف درگذشت . انتشار خبر درگذشت این نویسنده که سالها زندگی و آثارش مایه گفتگوهای فراوان در محافل ادبی ایران بود باعث ابراز تاسف دوستان ، علاقمندان و خوانندگان آثار او گردید . آنچه می آید نوشته‌یی کوتاه درباره قائمیان و آثارش است.

قائمیان ، مرجعه سال اخیر عمرش ، پیش‌از آنکه در بیمارستان بانک ملی بستری شود ، درساعات معینی از صبح یا بعدازظهر ازخانه‌اش - که درکوچه منتهی به خیابان نادری واقع شده بود - به کافه فیروز پاتوق دائمی‌اش می آمد . بیشتر جوانهائی که در این ساعات به کافه می آمدند این پیرمرد کوچک‌اندام و سفید چهره را می شناختند و پیرمرد که بیش‌از سن واقعی‌اش بنظر میرسید ، همیشه بخشیمیزش روزنامه های صبح یا عصر را ، ورق‌هزده‌های بزرگ خود را می نوشید . بـا چشمهای کلس‌اش که رنگی روشن و نگاهی هوشمندانه داشت از پشت شیشه کافه بـه خیابان می نگریست . صورت استخوانی‌اش را ریش های جو و گندمی پوشانده بود و موهای صاف و آویخته‌اش از موسوی ، صورت اورا کوچکترنشان میداد . قائمیان در این لحظات هیچگاه تنها نمی ماند ، همیشه دوستی قدیمی باجوانی دوستدارادب وخاطرات ادبی ، حضور اورا مغتنم‌شمرده ودرکنار میز او می نشست .

همه میدانستند که او دوست صمیمی صادق هدایت است همکار و یار او بوده ، کتاب های مشترکی بایکدیگر چاپکرده‌اند و پس از مرگ هدایت ، قائمیان با چاپ کتابهای متعددی از هدایت ودرباره هدایت دین خود را به دوست بلندآوازه فناکاش ادا کرده است .

سالهای پس از مرگ هدایت ، حسن قائمیان در مرکز جنجال های ادبی قـرار داشت . او بخاطر افشای حقایقی درباره زندگی و آثار هدایت باپسیاری ازدوستان قدیم خود درافتاد و حاصل این‌درگیری‌های ادبی انتشار مقالات متعددی در مجلات‌هنری سالهای ۳۰تا۴۰ شد .

حراج کتاب

در پنجشنبه ۲۶ دیماه ۵۳ ، این خبردر روزنامه اطلاعات به چاپ رسید.

محسن‌قائمیان نویسنده ومترجم‌بیماردست برای معالجه دست راستش کتابهای خود را درکافه فیروز حراج میکند.»

انتشار این خبر مقارن ایامی بود کـه قائمیان از بیماری دست راست و ناتوانی عمومی جسم خویش رنج می برد وازدوستان خویش در مطبوعات خواسته بود که بـا انتشار این خبر به فروش بیشتر آثارش مدد رسانند .

درهمین روزها ، پاره‌یی‌ازمقامات مسئول فرهنگی پیشنهاد کردند که نویسنده ومترجم معروف را به هزینه دولتی به فرنگ‌بفرستند تا درآنجا تحت مراقبت پزشکی قرار گیرد، اما قائمیان این پیشنهاد را نپذیرفت و فقط حاضر شد که از طریق فروش آثارش هزینه درمان خویش را تامین کند .

حتی انتشارات فرانکلین که بودجه مخصوصی برای معالجه‌نویسندگان‌ومترجمان دارد پیشنهاد کمک بلاعوض کرد کهنویسنده آنرا نپذیرفت و براثر مخالفت قائمیان ، این بنگاه ترجیح داد که سه جلد از کتابهای‌اورا تجدید چاپ کند . بخشی از این حق‌التحریر بابت قرضهای مترجم از کف او رفت و آنچه ماند تکافوی‌زندگی ساده‌یی راهم نمیکرد و این وضع منجر به درخواست حراج آثار ادبی‌اش شد. پس از مدتی‌قائمیان که کارمند سابق بانک ملی بود در بیمارستان همین بانک بستری شد . وروزهای پایان عمر خود را در جدال بابیماری توانکاهش گذراند و درهمین بیمارستان نیز زندگی را بدرود گفت .

کتابهائی که سوخت

در مهرماه سال گذشته، براثرآتش‌سوزی کتابهای منتشر نشده قائمیان سوخت . برق خانه او قطع‌شده بود واوناچار از شمع استفاده میکرد .

یکی از شبها ، سرنگون شدن شمع ، اطاق اورا به آتش میکشد و حاصل سالها تحقیق او به مشتی خاکستر بدل‌میشود .

یکی از این کتابها درباره صادق‌هدایت بود و بنا بگفته خودش ، نتیجه پژوهشهای چهل‌ساله‌اش درباره‌این نویسنده بزرگ بود.

این کتاب در برگیرنده بررسیها،وتحقیقات قائمیان در باره زندگی و آثار هدایت بود. کتاب دیگر حاوی نقد ادبی بود و نظرات قائمیان را درباره چند اثر عمده ادب‌معاصر آشکار میکرد .

وآثار دیگری که در زبانه‌های‌آتش نابود شد نوشته های پراکنده او دوباره وقایع و واقعات ادبی بود .

قائمیان بسال ۱۳۰۸ نویسندگی را بـا نوشتن نقد تئاتر آغاز کرد ، درسال ۱۳۱۵ او با انتشار اولین اثرش یک نویسنده شناخته شده بود . باهمکاری صادق هدایت کتابهای مسخ و گروه محکومین کافکارا به فارسی دلنشینی برگرداند .

« کارخانه مطلق‌سازی»اثر کارل چاپک، «عبرت‌بود»، اثر پلاسکوایبانز، «مصدرسرکار ستوان » اثر پارسلاوهاشک را از متن های انگلیسی و فرانسه ترجمه کرد.قائمیان‌به این‌دوزبان تسلط کافی داشت .

وبانوشتن کتابی بنام « درباره ظهور و علائم ظهور » آثار پهلوی صادق هدایت را معرفی کرد ودر جوار‌این آثار دهـها نوشته و ترجمه کوتاه در نشریات ادبی‌کشور منتشر کرد . آخرین اثر چاپ شده‌اش : شیاد های ادبی بود قائمیان درسالهای۱۳۱۶ تا ۱۳۳۰ باهدایت دوست و همکار بود .

آشنائی این دوازاشتغال آنها در بانک ملی آغاز شد و به همکاری ادبی انجامید واین مساله پس از مرگ هدایت زندگی قائمیان را وقف بازنگری آثار دوست‌ازدست‌رفته‌اش کرد .

قائمیان لیسانسیه اقتصاد بود و از پاریس دیپلم تجارت گرفته بود و بااشتغال دربانکهای پاریس وهلند یک کارشناس‌بانکی بشمار می آمد و آخرین شغل او پیش‌از بازنشستگی ، معاونت اداره بررسیهـای اقتصادی بانک‌ملی بود، گفتنی است که او صاحب امتیاز و ناشر مجله بانک ملی بود. بااینهمه ، تحصیل اقتصادی و اشتغال در بانک ، قائمیان هیچگاه به مسائل مالی وابسته نبود ، یک زندگی روزبروز وبدون پس انداز داشت که جدا از مسائل مادی وقف‌معنویت شده بود . در سالهای اخیر عمر ، او به ریاضتی خاص تن در داده بود درخوردن غذا امساک میکرد . تا آنجاکه وزنش به ۳۰ کیلورسیده بود . حوادث زندگی ادبی‌قائمیان هشدار میدهد که هنوز نویسندگان ومترجمان ما از طریق فروش آثار خود - اگرچه چون آثار قائمیان خوب و پرفروش باشد - قادربه تامین یک زندگی ساده نیستند فقر تیراژ کتاب و ناچیز بودن حق مولف از نظرمادی و بی اعتباری آن از نظر معنوی‌مولفان و مصنفان را از ادامه کار خود نومیدمیکند.

کاظم قائمیان کارمند بانک ملی‌ازبرادرش چنین یاد میکند : برادرم در ۱۲۹۵ متولد شد . پدرم در مازندران ملاک بود و برای تامین هزینه تحصیلات ما خانه ومغازه‌اش را فروخت ، حسن‌پس از اخذ ششم ابتدائی از بابل‌به تهران آمد من نیز باداشتن سوم ابتدائی‌همراه او بودم . اوتحصیلات‌متوسطه را در دبیرستان ثروت بپایان برد در تمام دوران تحصیل شاگرد اول بود ، در کلاس دوم متوسطه بزبان فرانسه شعر میگفت حسن‌برای هدایت احترام فوق‌العاده قائل بود قصد داشت به فـرانسه ، به سرمزار هدایت برود ولی متاسفانه ضعف عمومی‌باعث بهمخوردن این مسافرت شد. علاقه او به هدایت چندان بود که پس از خودکشی صادق هدایت رشته زندگی‌از دست او بدررفت و نظم وتربیتی که خاص اوبود به فراموشی سپرده شد. هنگام فوت ، شصت سال از عمر او میگذشت در بستر بیماری‌هم پیوسته بمطالعه کتب گوناگون خود راسرگرم میکرد . تا آخر عمرتن بازدواج‌نداد .

دکتر باقر قائمیان استاددانشکده‌بهداشت نیز از برادرش خاطراتی دارد میگوید : حسن قائمیان جزو نخستین کسانی بود که صادق هدایت را بمردم شناساند . ارادت او بدان حد بود که اگرانتقادی‌از خود او وکارهایش میشد می‌پذیرفت ولـی اگر صادق هدایت در معرض اتهام قـرار میگرفت او طاقت حمل آنرا نداشت و بشدت از او دفاع میکرد . اصولا زندگی او از تظاهر بدور بود، او نه بخاطر پول بلکه تنها برای خدمت به ادبیات کشور چیز مینوشت وتنها هدفش‌شناساندن‌هدایت‌بمردم بود روزی یکی از دوستان اورادیدم کـه پشت عکسش چند بیت شعر ازحسن‌قائمیان نوشته شده بود شعر این است :

بر صفحه روزگار از من
جزازتو نشان نماندای‌عکس
جز تو اثری و یادبودی
ازمن به جهان نماندای‌عکس
ترسم که تونیز نیست‌گردی
روی تو عیان نماندای‌عکس
نابودشوی و یاد بودی
از قائمیان نماندای عکس

اواز لحاظ مادی بهیچوجه در مضیقه نبود چنانچه از این بابت کمبودی احساس میکرد بواسطه کمکهای بی دریغش بدیگران بود، مثلا اگر پنجاه تومان در جیب داشت و شخص محتاج از او تقاضای کمک میکرد تمامی آنرا باو تسلیم می‌نمود .

او مردی آزاده ووارسته بود و بمسائل مادی اهمیتی نمیداد او برای نام نویسی من در دانشکده طب قسمتی از کتابهایش راکه ازجان بیشتر دوستشان داشت فروخت . حتی در این اواخر که در بیمارستان بستری بود یکی از بیماران برای خرید یکی از وسائل طبی محتاجپول بود و اوآنرا برایش خرید . در حدود یکسال پیش موقعی که اثار آماده برای چاپ او آتش گرفت برای نخستین‌بار اشکش روان شد، خانه‌اش سوخته بود ولی اوتنها برای کتابهایش‌نگران بود

تیمسار معظم سپهبد
اسکندر آزموده استاندار
آذربایجان شرقی

حسن انتصاب آقای مجید میرزالو را بسمت سرپرست فرمانداری شهرستان بیلـسوار (مرکز مغان) به‌آن تیمسارتبریک گفته امید است این جـوان بااستعداد در انجام وظـایف محوله و در خدمت به شاهنشاه آریامهر ومیهن عزیز موفق‌گردد.
آ-۲۲۴۶
تبریز - فتوتهران سهانوسیان

اطلاعیه مورخ ۲۳ر۳ر۲۵۳۵ پلیس راه ژاندارمری

پلیس راه ژاندارمری بمنظور حسن اجرای مقررات راهنمائی ورانندگی وجلوگیری از تخلفات وحوادث ناگوار در جاده‌ها به‌آگاهی میرساند :

۱- برابر ماده ۲ (قانون رسیدگی به تخلفات واخذ جرائم رانندگی وآئین نامه حمل‌بار و مسافر ومدت تعطیل) کلیه رانندگان وسائط نقلیه مسافربری وحمل ونقل موظفند دارای دفترچه(کارراننده وبازرسی سرعت)که‌وسیله پلیس راه ژاندارمری تهیه وصادر میگردد باشند.

۲- درحال حاضر کلیه‌رانندگان وسائط‌نقلیه‌مسافر بری وباربری سنگین باستثناء تریلی هاو کامیونهای دولتی وموسسات وابسته بدولت دارای دفترچه(کار راننده و بازرسی سرعت) میباشند.

۳- در جهت کنترل ونظارت‌برسرعت وسائط‌نقلیه درحال حاضر اتوبوس‌ومینی‌بوس‌وکرایه سواری‌مجهز بدستگاه تاخوگراف (سرعت‌سنج) میباشند .بنابراین بمنظور اجرای‌کامل مقررات‌تریلی‌هاو کامیونهای‌دولتی و موسسات وابسته بدولت نیز میبایستی وسائط نقلیه خود را بدستگاه تاخوگراف (سرعت سنج)مجهز نموده ورانندگان این‌قبیل وسائط نقلیه که در جاده های کشور رفت‌وآمد مینمایند میتوانند ازاین تاریخ همه روزه باستثناء روزهای تعطیل بادردست داشتن مدارک زیر بدایره صدور دفترچه پلیس راه ژاندارمری واقع‌درکیلو متره‌جاده مخصوص تهران- کرج مراجعه ودفترچه (کارراننده وبازرسی سرعت) دریافت‌واز طریق سازمانهای وابسته و شرکتهای حمل و نقل نسبت به‌تهیه ونصب دستگاه سرعت سنج‌اقدام‌نموده بدیهی است‌ازیکم مهرماه سال‌جاری ازحرکت وسائط نقلیه عمومی فاقد سرعت‌سنج جلوگیری خواهدشد.

۱- اصل و فتوکپی گواهینامه رانندگی
۲- یکبرک فتوکپی یا رونوشت شناسنامه
۳- دوقطعه عکس ۴ × ۳

پلیس راه ژاندارمری کشور

آمار تصادفات شرکتهای مسافر بری دراردیبهشت‌ماه ۲۵۳۵

ردیف	نام شرکت مسافر بری	تعداد فقره تصادفات	تصادفات منجر به: قتل	جرح	خسارت	اقدامات انجام‌شده			
۱	ایران‌پیما	۵ فقره	۲نفر	۱۶ نفر	-	تذکر کتبی بشرکت بایگانی دفترچه رانندگان			
۲	شمس‌العماره	۵ فقره	۲ نفر	۹ نفر	-	-	-	-	-
۳	میهن‌تور	۳ فقره	۳ نفر	۱۰ نفر	-	-	-	-	-
۴	لوان‌تور	۲ فقره	۲ نفر	۹ نفر	-	-	-	-	-
۵	اتو جنوب شیراز	۲ فقره	۱ نفر	۱۸ نفر	-	-	-	-	-
۶	اتوعدل	۲ فقره	-	۱ نفر	-	-	-	-	-
۷	بی ام تی	۲ فقره	۱ نفر	۱ نفر	خسارت	-	-	-	-
۸	اتو غرب	۱ فقره	-	۷ نفر	-	-	-	-	-
۹	اتوسهر تبریز	۱ فقره	-	۵ نفر	-	-	-	-	-
۱۰	اطمینان رضائیه	۱ فقره	-	۲ نفر	-	-	-	-	-
۱۱	گیتی‌نورد	۱ فقره	-	۱ نفر	-	-	-	-	-
۱۲	ایران ترانزیت	۱ فقره	۱ نفر	۱ نفر	-	-	-	-	-
۱۳	سرویس کارخانجات ذوب‌آهن	۱ فقره	۱ نفر	-	-	-	-	-	-
۱۴	سرویس کارخانجات خصوصی زینه	۱فقره	۱ نفر	-	-	-	-	-	-
۱۵	اتوسیر مشهد	۱فقره	-	۱ نفر	-	-	-	-	-
۱۶	تی ام تی	۱ فقره	-	۱ نفر	-	-	-	-	-
۱۷	جهان بلز	۱ فقره	-	۱ نفر	-	-	-	-	-
۱۸	اتوسیر شریفیان	۱ فقره	-	۱ نفر	-	-	-	-	-
۱۹	اتوسیر قوچان	۱ فقره	۱ نفر	-	-	-	-	-	-
۲۰	مینی‌بوس متفرقه	۱ فقره	-	۱ نفر	-	-	-	-	-
۲۱	اکسپورت	۱ فقره	-	-	خسارت	-	-	-	-

توضیح اینکه : شرکت مسافربری میهن‌تور شعبه همدان ردیف۳ بعلت تخلف‌از مقررات آئین‌نامه حمل‌بارو مسافر و مدت تعطیل شرکتهای مسافربری و بنگاههای حمل‌ونقل زمینی بمدت یکماه از تاریخ ۵ر۳ر۲۵۳۵ تعطیل گردید . آ - ۱۰۰۴۲

اطلاعیه مورخ ۲۴ر۳ر۲۵۳۵ پلیس راه ژاندارمری

برابر نتایج حاصله از بازرسی های مستمر و مداوم مامورین پلیس‌راه‌درسطح کشوررانندگان وسائط نقلیه عمومی بشرح زیردر اثر عدم توجه به آموزشها و رعایت‌مقررات‌وقوانین‌راهنمائی و رانندگی مرتکب تخلفـات و تصادفاتی گردیده‌اند که مقصرشناخته شده و علاوه بر اعمال موارد قانونی دفترچه کار آنها به‌مدت‌های‌مصرحه بایگانی‌گردیده، آگهی میگردد که رانندگان مزبور در مدت معین صلاحیت و شایستگی‌رانندگی‌باوسائط‌نقلیه‌عمومی رانداشته و چنانچه‌هریک از شرکت ها این قبیل رانندگان‌رابکار گمارند برابرقانون‌تعطیل موسسات باشرکت رفتارخواهد شد .

اسامی رانندگان متخلف در اردیبهشت‌ماه ۲۵۳۵ واقدامات انجام شده درباره آنان .

ردیف‌نام‌ونام‌خانوادگی‌راننده	نوع وسیله	وابسته بشرکت	نوع تخلف	اقدامات انجام شده
۱- عبداله آذربادگون	مینی‌بوس	شمس‌العماره	تصادف منجر بجرح ۴ نفر	۹۰ روز بایگانی دفترچه
۲- محمد شاکری دوم	مینی‌بوس	اتوسیر قزوین	تصادف منجر بقتل ۵ نفر و جرح ۱۸ نفر	۹۰ روز بایگانی دفترچه
۳- برزو طاهری فصل	مینی‌بوس	اتو غرب همدان	تصادف منجر بجرح ۸نفر	۹۰ روز بایگانی دفترچه
۴- محمد عطاران	اتوبوس	بی‌ام‌تی	تصادف منجر بجرح و قتل	۹۰ روز بایگانی دفترچه
۵- صمد فروتن	مینی بوس	اتوجنوب شیراز	تصادف منجر بجرح ۷ نفر وقتل ۱نفر	۹۰ روز بایگانی دفترچه
۶- عزت‌اله قنبری فلاح	مینی بوس	صداقت منجیل	تصادف منجر بجرح ۴ نفر	۹۰ روز بایگانی دفترچه
۷- تقی مالجو	اتوبوس	لوان‌تور	تصادف منجر بجرح ۸ نفر و قتل ۱ نفر	۹۰ روز بایگانی دفترچه
۸- حسین مالمیر	اتوبوس	تی‌بی‌تی	تصادف منجر بجرح ۱۰ نفر	۹۰ روز بایگانی دفترچه
۹- حسین پورایرانی	مینی بوس	ایتی‌نجف‌آباد	تصادف منجر بجرح	۶۰ روز بایگانی دفترچه
۱۰- رضا عسگری چی‌یزدی	اتوبوس	ایران‌پیما	تصادف منجربقتل ۳ نفروجرح ۵نفر	۶۰ روز بایگانی دفترچه
۱۱- حسن گودرزی	مینی بوس	اطمینان بروجرد	نداشتن صورتحساب و صفحه تاخوگراف	۶۰ روز بایگانی دفترچه
۱۲- ولی‌اله مرادخانی	اتوبوس	شمس‌العماره	تصادف منجر بجرح ۱۸ نفر	۶۰ روز بایگانی دفترچه
۱۳- رمضان یخشش	مینی‌بوس	روحانی بهشهر	تصادف منجر بجرح یکنفر	۶۰ روز بایگانی دفترچه
۱۴- رحمت برآبادی	مینی بوس	رشت گرگان	وقف در سطح اسفالت و اخلال نظم	۴۵ روز بایگانی دفترچه
۱۵- قدمعلی توکلیان	اتوبوس	ایران پیما	تصادف منجر بجرح ۶ نفر	۴۵ روز بایگانی دفترچه
۱۶ بهروز تقی‌زاده	اتوبوس	میهن‌تور	تصادف منجر بقتل ۲ نفر	۴۵ روز بایگانی دفترچه
۱۷- حسن حسینیان	مینی‌بوس	تعاونی گرگان	تصادف منجر بجرح ۱ نفر	۴۵ روز بایگانی دفترچه
۱۸- ولی دلیریان	مینی‌بوس	اتوعدل	سوار کردن گوسفند و نزدن‌ساعت	۴۵ روز بایگانی دفترچه
۱۹- رضا زارع‌فر	مینی‌بوس	اتوسیر فروتن	تصادف منجر بجرح ۱ نفر	۴۵ روز بایگانی دفترچه
۲۰- محمود علی‌جان	اتوبوس	ایران‌پیما	تصادف منجر بجرح ۵ نفر	۴۵ روز بایگانی دفترچه
۲۱- صمد نعمت‌اله	اتوبوس	شرکت واحد شیراز	تصادف منجر بقتل ۱ نفر	۴۵ روز بایگانی دفترچه
۲۲- رضا واحد زارع سراوانی	مینی‌بوس	شریفیان رشت	تصادف منجر بجرح ۱۹ نفر	۴۵ روز بایگانی دفترچه
۲۳- حسینعلی هادوی‌سیاه	اتوبوس	ایران پیما	تصادف منجر بجرح ۶ نفر	۴۵ روز بایگانی دفترچه
۲۴- فرج آبکرانی بالائی	اتوبوس	میهن‌تور	تصادف منجر بجرح ۳ نفر	۴۰ روز بایگانی دفترچه
۲۵- رمضان غلامی موزونی	مینی‌بوس	تعاونی گرگان	تصادف منجر بجرح ۱ نفر	۴۰ روز بایگانی دفترچه
۲۶- عبداله قدمی	اتوبوس	لوان تور	تصادف منجر بجرح ۴ نفر	۴۰ روز بایگانی دفترچه
۲۷- منوچهر فرخ‌روز	مینی‌بوس	آریا کلاچای	تصادف منجر بجرح ۱ نفر	۴۰ روز بایگانی دفترچه
۲۸- حسینعلی منتظری	اتوبوس	اتوتاج	تصادف منجر به جرح ۱ نفر	۴۰ روز بایگانی دفترچه
۲۹- خلیل احمدزادگان	اتوبوس	تی‌بی‌تی	دستکاری درتاخوگراف	۳۰ روز بایگانی دفترچه
۳۰- مراد علی احمدی	اتوبوس	ایران‌پیما	تصادف منجر بجرح عابر ناراحتی برای مسافرین	۳۰ روز بایگانی دفترچه
۳۱- حسن آقابابائی	اتوبوس	اتوتاج	نداشتن استراحت کافی و ایجاد ناراحتی برای مسافرین	۳۰ روز بایگانی دفترچه
۳۲- احمد اخوندزاده	اتوبوس	مظاهری	دستکاری در تاخوگراف	۳۰ روز بایگانی دفترچه
۳۳- اکبربیگی	اتوبوس	اتوتاج	دستکاری در تاخوگراف	۳۰ روز بایگانی دفترچه
۳۴- محمد تقی بخشی نژاد	اتوبوس	لوان‌تور	دستکاری در تاخوگراف	۳۰ روز بایگانی دفترچه
۳۵- اصغر حاجی محمد صادق	اتوبوس	بی‌ام‌تی	واگذاری اتوبوس بشاگرد راننده	۳۰ روز بایگانی دفترچه
۳۶- رمضان حدیده	اتوبوس	لوان‌تور	دراختیار قرار دادن دفترچه بدیگری	۳۰ روز بایگانی دفترچه
۳۷- عباس حسن	اتوبوس	تی‌بی‌تی	رانندگی اتوبوس‌بادفترچه کامیون	۳۰ روز بایگانی دفترچه
۳۸- حبیب‌اله خسرو نژاد	اتوبوس	ایران‌پیما	دراختیار گذاردن دفترچه بدیگری	۳۰ روز بایگانی دفترچه
۳۹- محمد جواد درویش	اتوبوس	تی‌بی‌تی	دراختیار گذاردن دفترچه و عدم استراحت کافی	۳۰ روز بایگانی دفترچه
۴۰- رسولبخش روان‌بد	اتوبوس	میهن‌تور	حمل بار تجارتی و سوار ننمودن سربازان اعزامی زاهدان	۳۰ روز بایگانی دفترچه
۴۱- غلامعلی رضاوغلی	اتوبوس	ایران‌پیما	واگذاری اتوبوس بشاگرد راننده	۳۰ روز بایگانی دفترچه
۴۲- عباس روضه‌خان باشی خراسانی	سواری کرایه	ترانسپورت نو مشهد	عدم توجه بفرمان پلیس	۳۰ روز بایگانی دفترچه
۴۳- محمد اسمعیل رحمانی	اتوبوس	اتو سیر دماوند	رانندگی روی مینی‌بوس بادفترچه کرایه	۳۰ روز بایگانی دفترچه
۴۴- ماشاالله رهبر نژاد	اتوبوس	اتو سیر ایران بنز	دستکاری در دستگاه تاخوگراف	۳۰ روز بایگانی دفترچه
۴۵- محمد سالاریان	اتوبوس	ایران پیما	در اختیار گذاردن دفترچه بدیگری	۳۰ روز بایگانی دفترچه
۴۶- علیرضا سرخوش	اتوبوس	ایران‌پیما	در اختیار گذاردن دفترچه بدیگری	۳۰ روز بایگانی دفترچه
۴۷- اسداله سرشوقی	مینی‌بوس	اتو شهپر اصفهان	دستکاری در دستگاه تاخوگراف	۳۰ روز بایگانی دفترچه
۴۸- محمد باقر شهسواری	اتوبوس	کردکوی	مسدود نمودن کیلومتر سنج	۳۰ روز بایگانی دفترچه
۴۹- اکبر طلائی	مینی‌بوس	ایران‌پیما	دستکاری در دستگاه تاخوگراف	۳۰ روز بایگانی دفترچه
۵۰- ابراهیم طلوعی دل	اتوبوس	صداقت فومن	دستکاری در دستگاه تاخوگراف	۳۰ روز بایگانی دفترچه
۵۱- احمد عقبی دوست	اتوبوس	تی‌بی‌تی	دستکاری در دستگاه تاخوگراف	۳۰ روز بایگانی دفترچه
۵۲- محمد عموئی ریزی	اتوبوس	شمس‌العماره	دراختیار گذاردن دفترچه بدیگری	۳۰ روز بایگانی دفترچه
۵۳- حسین فکری	اتوبوس	اکسپورت	تصادف باعابر منجر بجرح	۳۰ روز بایگانی دفترچه
۵۴- صفرقلی خانی	اتوبوس	گیلان‌تور	دو ساعت زودتر ازوقت مقرر حرکت نموده	۳۰ روز بایگانی دفترچه
۵۵- قلی لفافی	اتوبوس	تی‌بی‌تی	دستکاری در دستگاه تاخوگراف	۳۰ روز بایگانی دفترچه
۵۶ علی‌اکبر مهرالحسینی	اتوبوس	اتوبنزکرمان	دستکاری در دستگاه تاخوگراف	۳۰ روز بایگانی دفترچه
۵۷- محمد علی نعمتی	اتوبوس	شمس‌العماره	دستکاری در دستگاه تاخوگراف	۳۰ روز بایگانی دفترچه
۵۸- موسعلی هادی	اتوبوس	اتوسیر مشهد	دستکاری در دستگاه تاخوگراف	۳۰ روز بایگانی دفترچه
۵۹- عبدالحسین میرزاوندی	اتوبوس	شمس‌العماره	دراختیار گذاردن دفترچه بدیگری	۳۰ روز بایگانی دفترچه
۶۰- صمد کمالیان	اتوبوس	خاص قم	تصادف منجر بجرح ۱ نفر	۲۵ روز بایگانی دفترچه
۶۱- رحیم پای‌فشرده		میهن‌تور	تصادف منجر بقتل ۱نفر	۲۵ روز بایگانی دفترچه
۶۲- محمد دریائی	سواری کرایه	بابل مشهد	تصادف منجر بجرح باعابر	۲۵ روز بایگانی دفترچه
۶۳- حسن رستم‌خانی	اتوبوس	اتو غرب صفائی	تصادف منجر بجرح	۲۵ روز بایگانی دفترچه
۶۴- نبی‌اله رحمتی	اتوبوس	شمس‌العماره	تصادف منجر بجرح ۱ نفر	۲۵ روز بایگانی دفترچه
۶۵- حسینعلی شاهچرافی	اتوبوس	شمس‌العماره	تصادف منجر بجرح ۱ نفر	۲۵ روز بایگانی دفترچه

در اولین جلسه کانون حزب رستاخیز در ونک گفته شد :

چشم دنیا به پیشرفت‌های ملت ایران خیره شده است

اعضای هیئت رئیسه اولین کانون حزب رستاخیز در ونک انتخاب شدند کانون‌های حزبی محل برخورد عقاید در چهار چوب نظام حزبی است

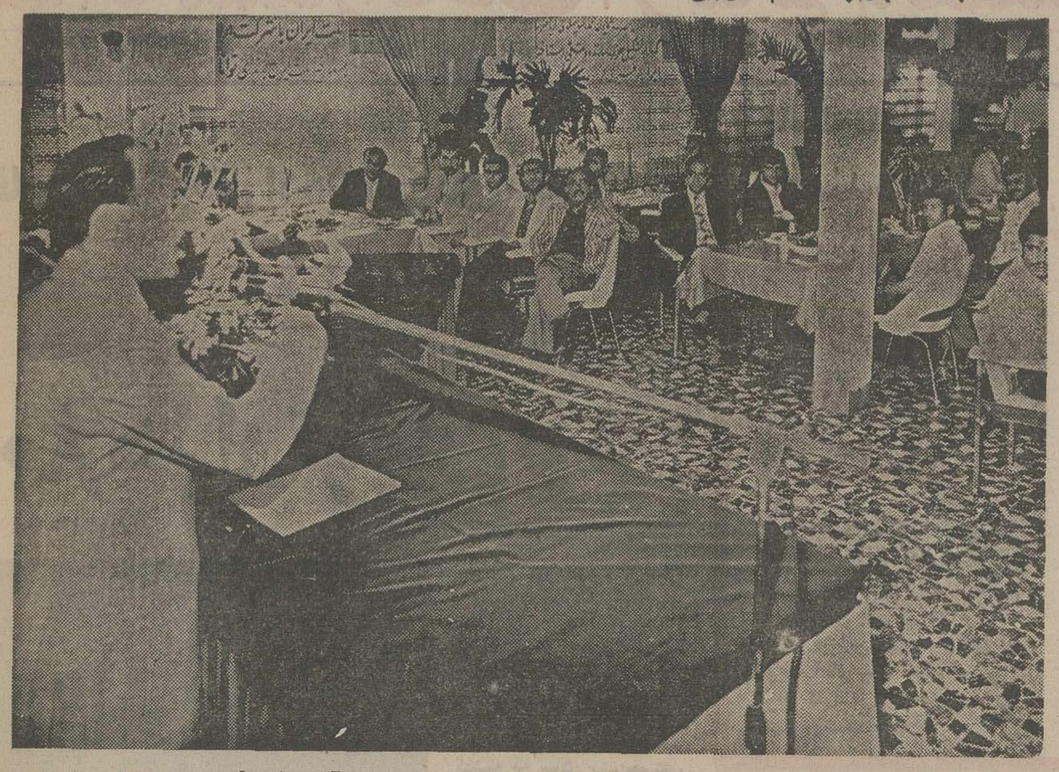

آقای علی اکبر ونکی درحال سخنرانی در اولین جلسه کانون حزب رستاخیز در ونک .

گوشه‌ای از اجتماع مردم ونک در اولین جلسه کانون حزب رستاخیز آقای دکتر فروزین در حال سخنرانی دیده میشود.

اولین کانون حزب رستاخیز ملت ایران در منطقه ونک تشکیل شد و طی جلسه پرشوری اعضای هیئت رئیسه کانون انتخاب شدند.

یکپارچگی ملت

در آغاز جلسه آقای علی‌اکبر ونکی که گروهی از اهالی ونک را برای تشکیل نخستین کانون حزب رستاخیز در ونک دعوت کرده بود به حاضران خوش‌آمد گفت و اظهار داشت :

نیات عالی شاهنشاه آریامهر رهبر خردمند ملت ایران این بود که وحدت ملی در این سرزمین باستانی حفظ شود و در اجرای منویات همایونی حزب رستاخیز ملت ایران بنیان‌گذاری شد اینک با عضویت فردفرد ملت ایران در کانون‌های حزب رستاخیز میتوان آینده درخشان این مملکت را پیش‌بینی کرد. امروز ملت ایران در سایه این وحدت و یکپارچگی ملی و با جمع نیروهای خلل ناپذیر هماهنگ و یکصدا پیش میرود تا بدانجا که پاسدار راستین سه اصل نجات بخش خود یعنی قانون اساسی ، نظام شاهنشاهی و انقلاب شاه و ملت باشد.

ناطق سپس به مسائل حزبی و اصول آموزش سیاسی در کانون های حزبی اشاره کرد و گفت:

کانون‌های حزبی بما این فرصت را میدهد که دور هم جمع شویم و با گفتو شنود های اصولی در چهار چوب هدفهای ملی و میهنی شرکت جوئیم. این کانون‌ها محل برخورد عقاید است در شرایطی که می دانیم در حزب دوگانگی وجود ندارد در رستاخیز همه کس بر اساس آزادترین مبانی انسانی و تحت نظم و انضباط خاص عقاید و نظرات خود را پیرامون مسائل مختلف مملکتی ابراز میدارد.

آقای علی‌اکبر ونکی سپس به وطن‌پرستی و شاهدوستی اهالی ونک اشاره کرد و گفت اهالی ونک همواره وطن پرستی و شاهدوستی خود را نشان داده‌اند و اکنون نیز با تشکیل این کانون حزبی به دیگر علاقه خود را بمسائل ملی و میهنی نشان میدهند.

سال جشنها

ناطق گفت :امسال سال برگزاری جشنهای پنجاه سال سلطنت دودمان پهلوی است اهالی حق شناس ونک در نظر دارند بطرز باشکوهی در این جشن بزرگ ملی شرکت کنند برای هیچیک از افراد این مملکت پوشیده نیست که در دوران سلطنت رضاشاه کبیر چه خدماتی برای پیشرفت مملکت و تامین رفاه مردم انجام شده است همینطور در دوران سلطنت شاهنشاه آریامهر که زبان من از بیان آنچه انجام یافته قاصر است و اکنون هدف پیشرفت در عصر پهلوی دوم رسیدن به دروازه تمدن بزرگ است بزنده باد شاهنشاه آریامهر وجاوید باد سلطنت پهلوی.

طرح مشکلات

سخنران بعدی آقای دکتر طهمورث فروزین نماینده مردم شمیرانات در مجلس شورایملی بود که طی سخنانی تشکیل کانون حزب رستاخیز در ونک را به ساکنان این منطقه تبریک گفت و اظهار داشت: همین چندوقت قبل بود که برادران ونکی بمن مژده دادند که اولین کانون حزب رستاخیز در ونک تشکیل میشود و حالا بی نهایت خرسندم که امروز در مراسم تشکیل این کانون و انتخاب هیئت رئیسه آن حضور دارم.

نماینده شمیرانات در مجلس شورایملی ضمن اشاره به ملت تشکیل کانون های حزبی گفت: شما ساکنین ونک میتوانید با شرکت در جلسات کانون های حزبی به‌نحوی با مسائل حزبی آشنا شوید بلکه میتوانید در این کانون‌ها مشکلات محل سکونت خود را مطرح سازید یقین داشته باشید صدای شما از طریق سلسله مراتب حزبی بگوش مقامات می‌رسد آنوقت است که میبینیم از این گردهم‌آئیها نتیجه میگیریم.

ناطق ضمن اشاره به سابقه تاریخی ونک گفت : من عکسی را دیدم که میخواستم اینجا بیاورم ، فراموش کردم، ناش میاوردم و میدیدید که عکسی از ۷۰۰ سال پیش ونک است . در آنروزگار منطقه سرسبز و خوش آب و هوائی بود، در کنار آن تهران وضع اسفناکی داشت ، حالا تهران باشکم گنده‌اش ونک راهم بلعیده !

دکتر فروزین سپس به تشریح برنامه‌های حزب پرداخت و یادآور گردید کانونهای حزبی شبیه سنگرهائیست و شما اعضای این کانون‌ها همچون سربازان درون این سنگرها موضع میگیرید که باعشق بوطن برای پیشرفت های مملکت بکوشید ، این کانون ها موهبتی است که شاهنشاه بشما داده‌اند تا ضمن آموزش های حزبی گفت و شنود های اجتماعی داشته باشید .

دکتر فروزین ضمن اشاره به پیشرفت های مملکت گفت: امروز مردم ایران در سایه رهبریهای خردمندانه شاهنشاه آریامهر به آن اندازه پیشرفت کرده‌اند که چشم دنیا متوجه این مملکت و مردم آنست در سفر اخیرم بیک کشور خارجی شنیدم که یک خارجی میگفت کاش ما هم رهبری مثل رهبر شما داشتیم رهبر ما همان رهبری است که در ۳۵ سال اخیر در کوران های بزرگ جهانی این مملکت را حفظ کرده است و حالا ما شاهد زمان رسیدن این ملت به دروازه های تمدن بزرگ هستیم شما برای اینکه بفهمید در این مملکت چه خدمات بزرگی انجام شده شبها روزنامه اطلاعات را بخوانید ، ببینید کجا بودیم و حالا کجا هستیم .

دکتر طهمورث فروزین سپس به بازدید علیاحضرت شهبانو از جذامخانه مشهد اشاره کرد و گفت :

من در سفر شهبانو به مشهد و دیدار معظمله‌ها از جذامخانه چیزی به چشمم دیدم که گریه‌ام گرفت و اگر دراینجا بازگوئی کنم یقین دارم شما هم متأثر خواهید شد ،میدانید که جذام یک بیماری مسری است و درمان آن طول دارد . در جذامخانه مشهد لحظه باشکوه وقتی رسید که علیاحضرت شهبانو درحالی که طرفین معظمله‌ها عده‌ای از همراهان در حرکت بودند شهبانو یکباره از صف همراهان بیرون آمده بمیان بیماران جذامی رفتند و یک بچه جذامی را که سر و صورتش پر از زخم بود در آغوش گرفتند در این لحظه باشکوه بود که من قطره اشک شوق را در گوشه چشمم حس کردم زیرا به چشم خود شکوه انسانیت و محبت را میدیدم ،ببینید بین دستگاه رهبری مملکت و مردم مملکت بیش از یکدل فاصله نیست آنهم دلی که سرشار از محبت و علاقه بمردم است .

در چنین موقعیت و شرایط هستیم که میشنویم رئیس جمهور اطریش کشوری کمنیاز بما ندارد به دیدار از شاهنشاه آریامهر رهبر ملت ما افتخار میکند و بزبان خود میگویند من از افکار بلند شاهنشاه آریامهر بهره گرفتم.

انتخاب هیات رئیسه

بعد از سخنان آقای دکتر طهمورث فروزین که با کف‌زدن های حاضران در جلسه پایان یافت با نظارت نماینده حزب رستاخیز هیئت رئیسه موقت و رئیس سنی جلسه به ترتیب زیر برگزیده شدند :

آقای حاج عبدالکریم ونکی (رئیس) آقایان عباس ونکی و علی اصغر ونکی(منشی) سپس انتخاب هیئت رئیسه اصلی با رای گیری از حاضران در جلسه انجام شد و نتیجه‌باین شرح اعلام گردید : علی اکبر ونکی به اتفاق آرا بسمت رئیس ـ حاج اسمعیل نیک روش و آقای احمد قدکچیان (نایب‌رئیس) آقایان حسن ونکی و یوسف ونکی (منشی) در پایان جلسه آقای قدکچیان ضمن سپاس ـ گزاری از رای حاضران به پیشرفت های مملکت در دوران سلطنت رضاشاه کبیر و شاهنشاه آریامهر اشاره کرد و پیشرفت های انجام شده را برشمرد .

آ ـ ۹۹۶۵

آگهی مناقصه

مجتمع صنعتی گوشت فارس خرید ۸دستگاه دیزل ژنراتور حدود ۲۵۰ کیلووات و یا چهار دستگاه ۵۰۰ کیلووات را بمناقصه میگذارد .

موتور دیزل ها باید با آب خنک شوند تابلو جهت کار مجزا و مجهز به دستگاه پارالل نمودن همگی باهم باید باشند استارتر الکتریکی ـ حداکثر دور ۱۵۰۰ دوردردقیقه ـ کوپله مستقیم پیشنهاد دهندگان باید قیمت پیشنهادی خودرا شامل تهیه ونصب در مرکز مجتمع مرودشت فارس وتحویل در حال کار بدهند.

همراه پیشنهاد ۵درصد مبلغ مورد پیشنهاد ضمانت‌نامه بانکی جهت شرکت در مناقصه باید همراه باشد.

لوازم یدکی برای یکسال بطور مجزا باید از طرف فروشنده پیشنهاد گردد، قیمت مقایسه قیمت کامل پیشنهاد و همراه با لوازم یدکی خواهد بود.

تاریخ دریافت پیشنهاد تا اول تیرماه ۲۵۳۵ شاهنشاهی و کلیه پیشنهادها در ساعت ده صبح اول تیر افتتاح ومجتمع در دو یا قبول یك یا کلیه پیشنهادات مختار است حضور پیشنهاددهندگان در جلسه مناقصه بلامانع میباشد. م‌الف ۶۹۵۲

مجتمع صنعتی گوشت فارس

وزارت جنگ

آگهی مناقصه شماره ۱۴ ـ ۲۲ر۳ر۲۵۳۵

پشتیبانی منطقه ۲ شیراز یک قلم انجام کار مشروحه زیر را

۱ آسیاب کردن گندم بمیزان مندرج در برگ شرایط و مشخصات معامله بمناقصه میگذارد

پیشنهاد دهندگان میتوانند با مراجعه بدفتر مدیریت آماد وخدمات واقع در شیراز فلکه ستاد و ملاحظه مشخصات انجام کار و دریافت برگ شرایط و مشخصات معامله پیشنهاد خود را طبق مفاد مندرج در شرایط معامله تنظیم و تا ساعت ۱۰ صبح روز ۲۶ر۴ر۲۵۳۵ بدفتر مدیریت آماد و خدمات تسلیم نمایند.

اداره مناقصه گذار ـ پشتیبانی منطقه ۲

تجدید آگهی مناقصه شماره ۲

مرکز آموزش گارد شاهنشاهی خربزه وهندوانه احتیاجی سال ۲۵۳۵ دسر افراد خودرا ازطریق مناقصه خریداری مینماید پیشنهاد دهندگان میتوانند بامراجعه به‌دفتر سررشته‌داری واقع در باغ‌گان سلطنت‌آباد ودریافت برگ شرایط ومشخصات معامله پیشنهاد خود را طبق مفاد مندرج دربرگ شرائط تنظیم وقا آخر وقت اداری روز دوشنبه ۲۶ر۴ر۲۵۳۵ به‌دفتر سررشته‌داری مرکز آموزش گارد شاهنشاهی تحویل ورسید دریافت دارند.

م‌الف ۷۰۰۵

مرکز آموزش گارد شاهنشاهی

آگهی استخدام

اداره کل راه و ترابری استان گیلان جهت نگهبان پاسگاه های حفاظتی خود راه های تابعه تعداد ۱۷ نفر مامور گارد انتظامی با شرایط زیر استخدام مینماید .

۱ـ تابعیت دولت شاهنشاهی .

۲ـ متدین بیکی از ادیان اسلام ـ مسیحی ـ کلیمی ـ زرتشتی .

۳ـ دارا بودن حداقل گواهینامه چهارم ابتدائی ببالا

۴ـ سن داوطلب بیش از ۲۵ سال نباشد .

۵ـ داشتن کارت پایان خدمت نظام وظیفه (انجام زیر پرچم).

۶ـ قد داوطلبین ۱ر۶۰ متر کمتر نباشد .

۷ـ معرفه ضامن معتبر که اعتبار وی بمبلغ ۲۵ هزار تومان مورد گواهی شهربانی یا ژاندارمری محل سکونت داوطلب قرار گیرد .

۸ـ نداشتن پیشینه بد .

۹ـ صحت مزاج و تناسب اندام طبق گواهی اداره بهداری ژاندارمری محل .

۱۰ـ داوطلبین با درجه ژاندارمری استخدام و از مزایای قانونی آن بهره‌مند میگردند و در صورت حسن خدمت طبق مقررات قانون استخدام نیرو های مسلح شاهنشاهی بدرجات بالاتر نائل خواهند شد .

۱۱ـ داوطلبان باید متعهد گردند درهر کجا که اداره راه در حوزه استحفاظی مصلحت دارند خدمت نماید .

۱۲ـ داوطلبان با در دست داشتن مدارک مزبور حداکثر تا ۲۷ر۳ر۳۵ به اداره کل راه و ترابری استان گیلان در رشت مراجعه فرمایند .

اداره کل راه و ترابری استان گیلان

دانشگاه تهران

دانشکده پزشکی پهلوی

کنفرانس ماهانه آنستزیولژی باهمکاری انجمن آنستزیولژی ورانیماسیون ایران

موضوع: گزارش کنگره جهانی آنستزیو لژی در مکزیکوسیتی

تاریخ : ساعت ۵½ بعداز ظهر روز چهار شنبه ۲۶ خردادماه ۲۵۳۵

محل: تالار رحمتیان انستیتو تاج پهلوی م‌الف ۶۸۹۴

آگهی حراج

سازمان غله و قند و شکر وچای کشور (امور قند و شکر) تعداد بیست و چهار دستگاه کامیونهای بنز مدل ۵۸ متوقف در اداره کل باربری را از طریق حراج بفروش میرساند .

داوطلبان میتوانند با مراجعه باداره کارپردازی امور قند و شکر واطلاع از مشخصات کامیونهای فوق درجلسه حراج که از ساعت ۹ صبح روز دوشنبه هفتم تیرماه سال جاری بمدت یکهفته درمحل اداره کل باربری واقع در خیابان آرامگاه جنب کارخانه نان‌ماشینی تشکیل خواهد شد شرکت نموده و نسبت بخرید کامیون ها اقدام نمائید ، کامیونها بطور جداگانه در معرض حراج قرار خواهد گرفت و بهای آن نقدا دریافت میشود و خریدار موظف است از تاریخ خرید حداکثر ظرف ده روز کامیون را تحویل گرفته و خارج نماید و در صورت تاخیر برای هر روز تاخیر مبلغ یکصد ریال بعنوان حق پارکینگ دریافت خواهد شد و هرگاه تا یکماه از تحویل کامیون خودداری گردد سازمان بهرنحو که مقتضی میداند نسبت بفروش آن اقدام و خریدار حق هیچگونه اعتراضی را نخواهد داشت ضمنا کلیه هزینه های مربوطه و همچنین دستمزد حراجچی برابر مقررات عهده خریداران میباشد . م‌الف ۶۹۳۳

معاون اداری و مالی امور قند و شکر

آگهی مناقصه شماره ۱۰ر۳۵

شرکت مخابرات ایران دو قلم نردبان آلومینیومی سه پارچه دومتری کشوئی و نردبان ۸پله دوطرفه آلومینیومی طبق نمونه موجود در انبار شماره ۶ خانی‌آباد وباتوجه به شرایط معامله وطرح قرارداد تحویل انبار خانی‌آباد واقع درسرپل راه‌آهن اول جاده آرامگاه ازطریق مناقصه خریداری مینماید.

داوطلبان شرکت در مناقصه میتوانند پس از رویت نمونه همه روزه بجز ایام تعطیل در ساعات اداری بدبیرخانه اداره کل خرید واقع در خیابان کوروش کبیر محوطه بیسیم پهلوی مراجعه وباارائه رسید مبلغ ۵۰۰ ریال (پانصد ریال) به حساب شماره ۹۰۰۱۸ شرکت مخابرات ایران نزد بانک ملی ایران شعبه فرح، اسناد مناقصه را که عبارت از شرایط معامله و طرح قرارداد میباشد دریافت و با توجه کامل بمندرجات آنها را امضاء نموده بضمیمه پیشنهاد خود در دو پاکت الف‌وب بوصف مشروحه درشرایط معامله تا آخر وقت اداری روز شنبه ۱۹ر۴ر۲۵۳۵ باداره دبیرخانه کل شرکت بنشانی فوق‌الذکر تسلیم ورسید دریافت دارند .

پیشنهاد های رسیده تا موعد مقرر در ساعت ۱۰ صبح روز یکشنبه ۲۰ر۴ر۲۵۳۵ اطاق ۱۲۰۴ ساختمان مرکزی بنشانی بالا باز و قرائت خواهد شد .

مدت تحویل تمام کالا ۷ماه میباشد.

حضور پیشنهاد دهندگان یا نماینده مجاز آنها باارائه معرفینامه درکمیسیون معاملات آزاد و شرکت مخابرات ایران درردیف یاتمام پیشنهاد های رسیده مختار است م‌الف ۶۹۳۹

شرکت مخابرات ایران

آگهی مزایده شماره ۱ـ۳۵

شرکت سهامی معاملات خارجی در نظردارد مقداری از کالاهای موجود خود را طبق مشخصات مصرف که در مدارک مزایده تعیین گردیده است بشرح زیر بطوریکجا در مورد هرقلم ازطریق مزایده بفروش برساند .

ردیف	نوع کالا	مقدار تقریبی	مبلغ سپرده لازم برای شرکت در مزایده
۱	روغن زیتون	در حدود ۲ر۰۰۰ تن	۳۰ر۰۰۰ریال (سی‌میلیون‌ریال)
۲	روغن سالادسویا	در حدود ۴ر۰۰۰ تن	۱۲ر۰۰۰ ریال (دوازده میلیون‌ریال
۳	روغن نباتی تولیپ سه‌گل	در حدود ۱۲ر۵۰۰تن	۳۷ر۰۰۰ریال(سی‌وهفت‌میلیون‌ریال)
۴	روغن نباتی بشکه	در حدود ۱ر۱۰۰ تن	۳ر۰۰۰ ریال (سه‌میلیون‌ریال)
۶	۵ روغن نباتی دارلینگ	در حدود ۱ر۵۰۰ تن	۴ر۰۰۰ ریال (چهارمیلیون ریال)
	روغن نباتی هلیوس خورشیدنشان	در حدود ۵ر۰۰۰ تن	۱۵ر۰۰۰ ریال (پانزده‌میلیون‌ریال)
۷	روغن‌نباتی کلیبر دخترنشان	در حدود۱۰ر۰۰۰ تن	۳۰ر۰۰۰ ریال (سی‌میلیون ریال)
۸	کنسرو لوبیاسبز	در حدود ۴۰۰ تن	۶۰۰ر۰۰۰ ریال (ششصد هزار ریال)
۹	کنسرو نخودسبز	در حدود ۴۰۰ تن	۶۰۰ر۰۰۰ ریال (ششصد هزار ریال)
۱۰	عسل	در حدود ۸۵۰ تن	۸ر۰۰۰ ریال (هشت‌میلیون ریال)
۱۱	کره	در حدود ۱ر۱۰۰ تن	۷ر۰۰۰ ریال (هفت‌میلیون ریال)
۱۲	پنیر	در حدود ۳ر۳۰۰ تن	۸ر۰۰۰ ریال (هشت‌میلیون ریال)
۱۳	کنسرو رب‌گوجه‌فرنگی	در حدود ۱ر۱۰۰ تن	۳ر۰۰۰ ریال (سه‌میلیون ریال)

شرایط شرکت در مزایده :

۱ـ طالبین می‌توانند ازروز شنبه ۱۵ر۳ر۲۵۳۵ الی چهارشنبه ۹ر۴ر۲۵۳۵ از ساعت ۹ صبح الی ۱۲ و ۱۴ الی ۱۶ برای دریافت مدارک مزایده و همچنین فرم پیشنهاد مزایده ویا اطلاعات بیشتر به شرکت سهامی معاملات خارجی به‌نشانی خیابان سپهبد زاهدی شماره ۲۹۵ طبقه سوم اطاق ۳۱ مراجعه نمایند .

۲ـ برای شرکت درمزایده هرقلم بایستی پیشنهاد جداگانه تنظیم و ودیعه جداگانه بشرح مبالغ مذکوردر فوق سپرده شود .

۳ـ پیشنهاددهندگان مبلغ سپرده شرکت درمزایده را بایستی بحساب جاری شماره ۲۲۶۰ این شرکت در بانك ملی ایران شعبه کریمخان‌زند واریز و رسید آنرا ضمیمه پیشنهاد نموده و درپاکت لاك‌ومهر شده تا ساعت ۱۲ظهر روز شنبه ۱۲ر۴ر۲۵۳۵ بدفتر شرکت سهامی معاملات خارجی به‌نشانی فوق تسلیم و رسید دریافت نمایند .

۴ـ به پیشنهاد های مبهم و مشروط و بدون سپرده و پیشنهادهائی که بعداز انقضای مدت مقرر در این آگهی برسد و یا پیشنهاد هائی که روی فرم پیشنهاد مزایده درج نگردیده باشد ترتیب اثر داده نخواهد شد.

۵ـ تسلیم پیشنهاد شرکت در مزایده بمنزله اطلاع کامل پیشنهاد دهنده از تاریخ و مقدار و کیفیت کالای مورد مزایده و آئین‌نامه معاملات این شرکت خواهد بود

۶ـ پیشنهادات رسیده در ساعت ۱۴ روز شنبه ۱۲ر۴ر۲۵۳۵ در کمیسیونی که در شرکت تشکیل خواهد شد بازوقرائت میگردد و حضور پیشنهاددهندگان ویا نماینده قانونی آنان درموقع قرائت پیشنهادات آزاد است .

۷ـ برنده مزایده موظف است کالای خریداری‌شده را حداکثر ظرف مدت یکماه از تاریخ قطعی معامله از انبار های شرکت خارج نماید .

۸ـ شرکت در رد یا قبول یك یا تمام پیشنهادات مختار است .

۹ـ اسامی برندگان نفر اول و دوم مزایده در روزنامه های کیهان ـ اطلاعات ـ رستاخیز وآیندگان در روز های شنبه ۱۹ر۴ر۲۵۳۵ و یکشنبه ۲۰ر۴ر۲۵۳۵ آگهی خواهد شد و پیشنهاد دهندگان مکلف‌اند بامطالعه جراید نامبرده درفوق از نتیجه مزایده اطلاع حاصل نموده و برندگان اول و دوم مزایده در مورد هرقلم کالا بایستی تا آخر وقت اداری روز چهارشنبه ۲۳ر۴ر۲۵۳۵ جهت انجام معامله و پرداخت بهای آن به قسمت بازرگانی شرکت بنشانی فوق مراجعه نمایند .

۱۰ـ انتشار آگهی نتیجه مزایده در جراید بمنزله ابلاغ رسمی قانونی به برندگان اول و دوم مزایده بوده وچنانچه برنده اول درروز وساعت مقرر دربند ۹ این آگهی جهت انجام معامله به قسمت بازرگانی شرکت مراجعه ننماید سپرده وی روز شنبه ۲۶ر۴ر۲۵۳۵ بنفع شرکت ضبط و مورد مزایده به برنده دوم واگذار خواهد شد و در صورتی که برنده دوم نیز در مدت مقرر درفوق مراجعه ننموده و حاضر به انجام معامله نگردد سپرده او نیز بنفع شرکت ضبط رشرکت برای فروش کالای مورد مزایده به هرنحوی که مقتضی بداند عمل خواهد کرد .

م الف ۶۰۲۰ شرکت سهامی معاملات خارجی

برای دومین هفته پی درپی
جوایز ممتاز بخت آزمائی، نصیب رشت شد

آقای بهمن رضازاده شفارودی پیشه‌ور
بایک بلیط
۸۰۰هزار تومان برد

آقای بهمن رضا زاده شفارودی که باخرید یک بلیط ۸۰۰ هزار تومان خالص و بدون کسر مالیات برنده شد

بدنبال خبر هفته پیش مبنی براصابت جوایزممتاز بلیطهای بخت‌آزمائی ملی به شهررشت، هفته گذشته باز همرشتی‌های خوش‌شانس ، جوایز ممتاز بخت‌آزمائی را بحکم قرعه تصاحب کردند .

برندگان جوایز ممتازهفته گذشته که ساکن رشت‌هستند، عصر چهارشنبه گذشته در مراسم قرعه کشی ۷۰۰ هزار تومان پول خانه درینگاه بخت‌آزمائی ملی‌شرکت کردند که در نتیجه آقای بهمن رضا زاده شفارودی پیشه ور ساکن رشت‌یکی‌از برندگان‌جوایز ۱۰۰ هزار تومانی ، بحکم قرعه برنده شد،باین ترتیب با خریدیک بلیط‌جمعا ۸۰۰هزارتومان خالص و بدون کسر مالیات بدست‌آورد.

برنده خوش شانس، پس‌از دریافت چک جایزه خود ، گفت :

« با این پول هنگفت که‌با خرید بلیط نصیبم شده ، خانه ایده‌آل خود را می خرم وبقیه پولم‌راپس‌انداز خواهم کرد. »

وینک

شما که با خرید سری ۵ تائی همین هفته ممکن است برنده شوید با یك میلیون و دویست هزار تومان جایزه خود چه خواهید کرد .

به فاصله فقط ۲ هفته

کارمند دیگری از بانک اعتبارات تعاونی توزیع برنده جایزه ممتاز شد

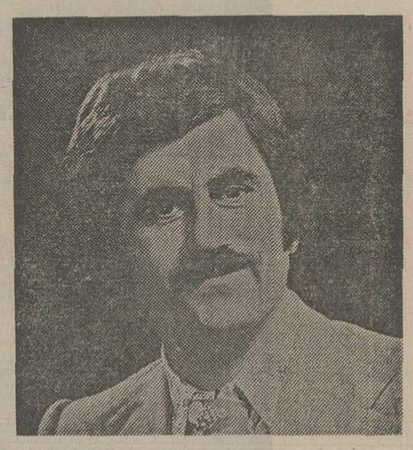

آقای سید کاظم گسکری نژاد بایك بلیط برنده

۱۰۰هزار تومان

۲ هفته پیش ، یکی از کارمندان بانك تعاونی توزیع از بیرجند بنام آقای قاسم جهانبخش یکی از جوایز۱۰۰ هزار تومانی را برد و این‌بار نوبت آقای‌سید کاظم‌گسکری نژاد کارمند بانك مزبور در شهر رشت بود

دو نفر دیگر از برندگان جوایز ممتاز ۱۰۰ هزار تومانی از شهر رشت که‌در قرعه‌کشی ۷۰۰ هزار تومان پول خانه شرکت‌کردند

آقای کیومرث اسدالهی سرپاسبان‌بایك‌بلیط‌برنده

۱۰۰هزار تومان

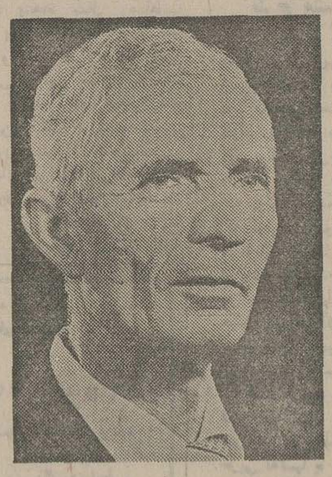

آقای رجبعلی جعفری کشاورز بایك بلیط‌برنده

۱۰۰هزار تومان

غوغای سری ۵ تائی

هفته گذشته، باردیگر سری ۵تائی غوغا کرد. جوایزبزرگ‌هفته پیش،اغلب نصیب کسانی شد که با سری ۵ تائی۵ برابر جایزه بردند و دربین آن‌ها، یك برنده با ٤ بلیط چهاربرابر جایزه گرفت ...

در زیر چند نفر از این برندگان‌بشمامعرفی‌میشوند

آقای‌جواد‌طباطبائی کارمند ساکن با یک سری ۵ تائی برنده

۳۰هزار تومان

قای‌حسین‌پورذکریاکشاورز ساکن تهران بایک سری۵ تائی برنده

۵۰ هزارتومان

آقای کاظم سیهبند راننده ساکن رشت بایک سری ۵ تائی برنده

۲۵هزارتومان

آقایان رضا محمدی ورضا عباسی پور کارمند ساکن کرمانشاه با۳ بلیط برنده

۱۵هزارتومان

آقای‌نصرت اسمعیلی کارگر ساکن رشت با ٤بلیط برنده

۱۶ هزار تومان

آقای سید عباس بلورچی کارمند ساکن مشهد بایك سری ۵تائی برنده ۲۰ هزار تومان شد.

این برنده خوش شانس درقرعه‌کشی قهرمان شانس که بین برندگان ۳ تا ۱۰ هزارتومانی انجام میشود ، شرکت کردو بقید قرعه ۳۰ هزارتومان جایزه قهرمان شانس را هم‌برنده شدوجمعا۵۰هزارتومان خالص و بدون‌کسر مالیات دریافت‌داشت.

آقای‌علی‌محمد شرف خواه کارمند ساکن رشت بایک سری ۵ تائی برنده

۱۵هزارتومان

یک برابر جایزه
بایک بلیط

این برندگان ،هفته گذشته‌هرکدام با خرید یك بلیط یك برابر جایزه بردند .

هریك از آنان ، اگر سری ۵تائی‌می خریدند ۵ برابر جایزه دریافت می داشتند .

آقای جعفر اطیابی کارمند ساکن‌تهران‌بایک بلیط‌برنده

۶ هزار تومان

آقای‌علی منجزی کارگر ساکن‌اهو ازبایک بلیط برنده

۶ هزار تومان

آقای‌محمد مسعودیان‌کارگر ساکن‌اهو ازبایک بلیط برنده

۶ هزار تومان

آقای‌سعادتمند کارمندساکن تهران بایک بلیط برنده

۶هزارتومان

آقای ولی منصوری راننده ساکن‌اهو ازبایک‌بلیط برنده

۶ هزار تومان

آقای محمد رضا مردانی شیرکرانده ساکن بیرجند با۲ بلیط برنده

۶ هزار تومان

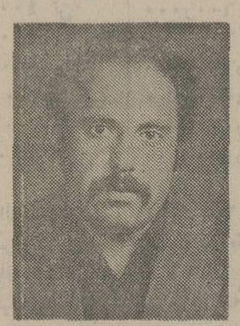

آقای‌رضاعباس پور کارمند ساکن کرمانشاه با یکبلیط برنده

۵ هزارتومان

آقای‌یوسف لرستانی دیپلمه ساکن کرمانشاه بایک بلیط برنده

۵ هزار تومان

آقای حسن بابائی صمدی کمک راننده ساکن رشت بایک بلیط برنده

۴ هزار تومان

آقای‌غلامرضا محرابی‌کارمند ساکن‌مشهدبایک بلیط برنده

۳ هزار تومان

آقای محمد تقی موسوی نژاد دانشجو ساکن مشهد بایک بلیط برنده

۳ هزار تومان

نیروی دریائی شاهنشاهی

آگهی استخدام
«اعزام به‌خارج»

نیروی دریائی شاهنشاهی‌برای تکمیل کادر درجه‌داری خودتعدادی داوطلب بامدرك‌قبولی‌سوم متوسطه‌یا«پایان دوره راهنمائی» استخدام وپس‌از موفقیت در آزمایشات جهت‌طی‌دوره بخارج‌ازکشوراعزام مینماید .

داوطلبینی‌که سن آنها بین ۱۵ تا ۲۰ سال تمام می‌باشد می‌توانند همه روزه با در دست داشتن آخرین مدرك تحصیلی و اصل شناسنامه و یك قطعه عکس ٤×۳ به‌معاونت پرسنلی نیروی‌دریائی شاهنشاهی واقع در طهران خیابان‌سپهبدزاهدی‌بالاتر ازبیمارستان آپادانا (مدیریت استخدام) ویابه‌پایگاه ها و نمایندگی های نیروی دریائی‌شاهنشاهی در شهرستان های بندر پهلوی.خرمشهر. بندرعباس. بوشهر. کرمانشاه. رضائیه. اصفهان. مشهد. یزد . زاهدان. کاشان. شیراز. کرمان مراجعه نمایند.

دعوت‌ازخانواده‌ها
جهت‌آموزش

عکس فوق شجاعت حمیدزاده ۲۶ ساله فرزند هدایت‌که بیماری روانی دارد مدت یکماه است که از منزل خود خارج شده و تاکنون از وی خبری نیست خواهشمند است هر کس از وی خبری دارد به کلانتری۱۹ قلعه‌مرغی اطلاع دهد .

وزارت کار وامور اجتماعی در اجرای برنامه آموزش همگانی از اهالی محترم تهران و کرج دعوت مینماید که جهت آموزش در رشته‌های:

نگهداری و تعمیرات جزئی تاسیسات لوله‌کشی آب و شوفاژ- نگهداری و تعمیرات وسائل خانگی از قبیل (آب گرمکن- کولر- آب سردکن- بخاری- یخچال- سه‌شوار - اطو- ماشین لباسشوئی) نگهداری و تعمیرات جزئی رادیو تلویزیون - نقاشی جزئی ساختمان- تعمیرات ساده بنائی ساختمان- نگهداری وتعمیرات شبکه سیم‌کشی برق ساختمان- لاک الکلکاری‌و تعمیرات جزئی وسائل چوبی منزل- نگهداری و تعمیرات جزئی اتومبیل- در مرکز تعلیمات حرفه‌ای کرج بطور رایگان تحت تعلیم قرار گیرند- برنامه آموزشی در روزهای پنجشنبه و جمعه هر هفته اجرا میگردد ومتقاضیان میتوانند به مرکز تعلیمات حرفه‌ای کرج مراجعه و یا باتلفنهای ۲۰۵۶- ۲۰۵۷- ۵۰۵۶ شهرستان کرج تماس گرفته وثبت‌نام نمایند.

م‌الف ۶۷۰۰

وزارت کار وامور اجتماعی

مجمع‌عمومی عادی‌شرکت سهامی‌قند فسا درتاریخ‌روز چهارشنبه بیستو سوم‌تیرماه ۲۵۳۵ ساعت ۱۱ صبح درمحل سازمان اکبا واقع درخیابان سپه باستیون تشکیل میشود.

دستور جلسه:

۱- استماع گزارش هیئت‌مدیره وبازرس قانونی
۲-تصویب ترازنامه‌وحساب‌سودوزیان سال مالی۲۵۳٤
۳- انتخاب بازرس اصلی‌وعلی‌البدل.

از صاحبان سهام‌تقاضا میشود بارعایت مفاداساسنامه در روز وساعت مقرر درمجمع‌عمومی شرکت‌فرمایند.

شرکت سهامی خاص قند فسا

آگهی تشکیل مجمع عمومی فوق‌العاده

ازکلیه شرکاء شرکت‌راه‌وساختمان ساوان با مسئولیت محدود دعوت میشود درساعت ٤بعدازظهر ٦تیرماه ۲۵۳۵ در محل شرکت حضوربهمرسانند.

دستورجلسه:

۱- تغییرسرمایه-اساسنامه.
۲- انتخاب هیئت‌مدیره وشرکای جدید شرکت‌ساوان

جناب آقای هویدانخست‌وزیر ودبیرکل حزب‌رستاخیز ملت ایران
جناب‌آقای دکتر تسلیمی وزیریازرگانی
جناب آقای معتدل استاندارگیلان

جناب آقای سیرتك مدیرعامل سازمان‌غله‌وقندوشکر وچای کشور تولیدکننده‌گان چای‌ایران همیشه مرهون عنایت سلسله پهلوی بوده و خواهندبودازاین‌که یکبار دیگر موردتوجه قرار گرفته سپاس خودرابه پیشگاه رهبربزرك ملت‌ایران شاهنشاه آریامهر اعلام‌میدارند.

طاهر صومعه‌سرا: مدیرعامل کارخانه چایسازی صومعه‌سرابه‌نمایندگی ازطرف طبقه‌کشاورزان چایکار منطقه شهرستان صومعه‌سرا وتوابع

مجمع‌عمومی‌عادی شرکت سهامی‌عام قندپارس درتاریخ روز چهارشنبه بیستو سوم‌تیر ماه۲۵۳۵ ساعت۹ صبح در محل سازمان اکبا واقع‌در خیابان سپه باستیون تشکیل میشود.

دستور جلسه

۱- استماع گزارش هیئت‌مدیره وبازرس قانونی
۲-تصویب ترازنامه‌وحساب‌سودوزیان سال مالی۲۵۳٤
۳- انتخاب بازرسان.

از صاحبان سهام‌تقاضا میشود بارعایت مفاداساسنامه در روز وساعت مقرر درمجمع‌عمومی شرکت‌فرمایند.

شرکت سهامی‌عام قند پارس

گروه تورهای ایران

همسفرشما، درگشت های تابستانی

برای پیوستن به تورهای ما
به‌آژانس مسافرتی
پرنده آبی
مراجعه کنید.

میدان ونک اول‌خیابان برزیل تلفن ۱- ۶۸۴۰۰۰

G-28-35

بانک بین المللی ایران

بامشارکت چیس منهتن بانک نیویورک

ترازنامه در تاریخ ۳۰ اسفند ماه ۲۵۳۴ شاهنشاهی

دارائی	ریال	ریال	بدهی	ریال	ریال
اسکناس ومسکوک		۱۰۶٫۲۳۴٫۲۵۱/-	سرمایه		
سپرده نزد بانک مرکزی ایران :			دویست هزارسهم ده هزارریالی ثبت شده		۲٫۰۰۰٫۰۰۰٫۰۰۰/-
سپرده قانونی	۱۶۰٫۳۲۶٫۰۰۰/-		تعهد صاحبان سهام		۱٫۰۰۰٫۰۰۰٫۰۰۰/-
سایرسپرده ها	۳۱۲٫۸۱۶٫۹۲۶/-	۴۷۳٫۱۴۲٫۹۲۶/-	اندوخته ها :		
موجودی نزد بانکهای داخلی		۵۱٫۲۷۳٫۰۱۰/-	اندوخته قانونی		۶٫۴۰۰٫۰۰۰/-
			سایراندوخته ها		۳۵٫۸۵۰٫۰۰۰/-
موجودی های ارزی :			مانده حساب سود وزیان	۴۲٫۸۶۶/-	۴۲٫۲۹۲٫۸۶۶/-
اسکناس ونقود بیگانه	۴٫۰۶۴٫۲۳۱/-		بستانکاران :		
سپرده های ارزی دیداری	۷۶۵٫۸۲۰٫۴۲۷/-	۷۶۹٫۸۸۴٫۶۵۸/-	حسابهای جاری اشخاص و سایر سپرده های دیداری		۱٫۹۷۸٫۵۸۶٫۵۹۲/-
اوراق قرضه دولتی		۴۳۰٫۰۰۰٫۰۰۰/-	حساب بانکهای داخلی		۹۱۹٫۴۹۷٫۷۵۱/-
اسناد نزولی وبراتهای خریداری وامهاوسایر مطالبات		۲٫۸۱۱٫۴۷۷٫۳۵۶/-	حساب بانکهای خارجی		۲۸۴٫۵۴۰٫۰۰۰/-
سایردارائیها		۱٫۶۳۲٫۶۷۰٫۳۸۷/-	سپرده مدت دار		۱٫۲۳۴٫۵۷۸٫۲۰۹/-
دارائیهای ثابت :		۸۴٫۴۶۴٫۲۴۰/-	حساب پس انداز	۱۴۰٫۳۵۳٫۲۴۶/-	۴٫۵۵۷٫۵۵۵٫۷۹۸/-
منقول	۳۹٫۱۹۷٫۰۵۰/-		سایر بدهی ها :		
سرقفلی	۸۳٫۸۹۵٫۳۳۹/-	۱۲۳٫۰۹۲٫۳۸۹/-	پرداختی صاحبان سهام بابت سرمایه تعهدی		۷۶۱٫۰۰۰٫۰۰۰/-
هزینه های تاسیس ومقدماتی		۱۳٫۲۰۰٫۹۰۳/-	متفرقه	۱۴۴٫۴۸۹٫۷۳۲/-	۱۰۵٫۴۸۹٫۷۳۲/-
هزینه های تاسیساتی		۹٫۹۰۳٫۹۲۶/-	اقلام در راه		۶۵۰٫۰۰۰/-
جمع		۶٫۵۰۵٫۳۴۴٫۰۴۶/-	جمع		۶٫۵۰۵٫۳۴۴٫۰۴۶/-
تعهدات مشتریان بابت پذیرشها وضمانتنامه های صادره واعتبارات اسنادی بازشده		۶٫۷۸۹٫۸۰۵٫۱۲۹/-	ضمانتنامه صادره وپذیرشها	۴٫۰۹۶٫۱۹۸٫۱۵۹/-	
			اعتبارات اسنادی بازشده	۲٫۶۹۳٫۶۰۶٫۹۷۰/-	۶٫۷۸۹٫۸۰۵٫۱۲۹/-
جمع کل		۱۳٫۲۹۵٫۱۴۹٫۱۷۵/-	جمع کل		۱۳٫۲۹۵٫۱۴۹٫۱۷۵/-
حسابهای انتظامی :					
براتهای وصولی ـ براتهای وصولی در وثیقه وسایرحسابهای انتظامی		۶٫۴۲۹٫۳۰۹٫۳۸۳/-	طرف حسابهای انتظامی		۶٫۴۲۹٫۳۰۹٫۳۸۳/-

حساب سود وزیان برای سال منتهی به ۳۰ اسفند ماه ۲۵۳۴ شاهنشاهی

هزینه کل	۸۱٫۱۲۴٫۹۰۶/-	بهره وکارمزد دریافتی	۱۴۵٫۴۸۲٫۷۱۲/-
بهره وکارمزد پرداختی	۲۸٫۸۸۰٫۴۹۱/-	درآمد معاف ازمالیات	۲۵٫۱۲۲٫۷۵۶/-
ذخائرمتفرقه (شامل ذخیره مالیاتی)	۲۱٫۲۱۵٫۵۲۳/-	نتیجه مبادلات ارزی	۲٫۸۹۷٫۳۱۷/-
مانده سود نقل بحساب تقسیم سود	۴۲٫۲۹۲٫۸۶۶/-	جمع	۱۷۳٫۰۱۳٫۷۸۶/-
جمع	۱۷۳٫۰۱۳٫۷۸۶/-		

حساب تقسیم سود برای سال منتهی به ۳۰ اسفند ماه ۲۵۳۴ شاهنشاهی

اندوخته قانونی	۶٫۴۰۰٫۰۰۰/-	سود ویژه نقل ازحساب سود وزیان	۴۲٫۲۹۲٫۸۶۶/-
سایراندوخته ها (عمومی)	۳۵٫۸۵۰٫۰۰۰/-		
مانده سود نقل به سال بعد	۴۲٫۸۶۶/-		
	۴۲٫۲۹۲٫۸۶۶/-		۴۲٫۲۹۲٫۸۶۶/-

رستم پیراسته — مدیرعامل
حسین الماسی — قائم مقام مدیرعامل
پرویز هادیان — رئیس اداره امورمالی
فاطمی — حسابدار رسمی
موسسه حسابرسی امین پراپس واترهاوس

تاریخ شروع فعالیت رسمی بانک آذرماه ۲۵۳۴ بوده است

ایران۱ ـ کویت صفر

ضربه آزاد پروین، ایران را قهرمان آسیا کرد

پیروزی روی یک ضربه حادثه ساز واقعیت فوتبال ما همین است؟

ورزشگاه آریامهر ـ یکشنبه ۲۳ خردادماه ۲۵۳۵ (ششمین دوره جام ملتهای آسیا ـ دیدار پایانی)، ایران۱ (دقیقه ۷۱ ، علی پروین) کویت صفر داوری خوب‌بدوباخ از سوئیس ـ کمک داوران : آسامی (ژاپن) واکرم‌الحق (هندوستان) ـ هوا خوب ، زمین‌عالی، نور بسیارخوب. تماشاگر حدود ۵۰ هزار تن .
ارزش بازی ★★

ایران : منصور رشیدی (٤) ـ حسن نظری (٤) ، بیژن ذوالفقارنسب (۳) ، نصرالله عتداللهی (۲) ، آندرانیک اسکندریان (۳) ـ علی پروین (۳) ، پرویز قلیچ‌خانی،کاپیتن (۳) ، ابراهیم‌قاسمپور (٤) ـ حسن روشن (۲) ، ناصر نورایی (۲) ، و از دقیقه ۵۵، غلامحسین‌مظلومی (۲)،علیرضا خورشیدی (٤) . مربی،حشمت مهاجرانی .

جمع امتیازات تیم : ۳٤

کویت ، احمدالطرابلسی(۳)ـ صالح‌العصفور (۲) ، عبدالله معیوف (۳) ، محبوب جماح (۳) ، ابراهیم الدورایهیم ، کاپیتن (٤) ـ فاروق ابراهیم (۳) ، سعدالحوطی (۲) ، حمدبوحمد (٤) ـ فتحی‌کمیل (٤) ، فیصل‌الدخیل (٤)، محمد عبدالله (۳) . مربی: زاگالو (برزیلی) .

جمع امتیازات تیم : ۳۵

★ تیم ملی ایران برای‌سومین‌بار فاتح جام ملتهای آسیا شد . توپچیهای پیروز در کنار مربیان خود بهمراه جام آسیا ومدالهای قهرمانی در تصویر دیده‌میشوند.

عنوان قهرمانی

تیم ملی ایران بازهم عنوان قهرمانی آسیا را برای خود روی یک ضربه آزاد، زدمشد، حفظ کرد و با تنها گلی که برای سومین‌بار روی سکوی اول ایستاد ، اما آنها که‌فینال را دیدند ، کویت را که شکل تیمی بهتر داشت ، بیشتر پسندیدند و افسوس خوردند که چرا بیش از این و بهتر از این لیاقت قهرمانی قاره را نشان ندادیم .

گلی که تیم ایران‌زد،درحقیقت سند برتری فوتبال ایران‌نسبت به کویت نبود .یکضربه‌آزاد که پروین از روی خط ۱۸قدم با استادی به گوشه دروازه زد و همه را متحیر این هنر خود ساخت .

تیم ایران در دو نیمه بازی با دو چهره‌ی متفاوت پدیدار شد .

حادثه‌ها

نیمه نخست را که بر حریف خود میهربید ، با سیاستی زیرکانه اداره کرد. توپ‌های هوایی فراوان که بر خط دفاع کویت ، ضعیف ترین جبهه‌ی این تیم ، بارید ، مانع از آن پاس درست به خط میانی کویت برسد ، در تمام این نیمه مترصد بودیم که یک اشتباه کویتی‌ها باز یک گل تصادفی نصیب تیم ایران گند. روشن که دربندکاپیتن‌کویت، ابراهیم الدورایهیم اسیر بود، جز یکی دوبار کار دیگری نتوانست بکند ، اماخورشیدی گوش چپ ایران با مهارت و جسارتی که داشت بیشترین حادثه‌ها را برای پیروزی‌آفرید با اینهمه سه‌بار در وقت اول شانس گل داشتیم که یکی‌در دقیقه۲٤، پاس بموقع‌قلیچ‌خانی برای نورائی و برگشت او برای خورشیدی ، بهترین فرصتی بود تا چپ‌پای ایران کار را تمام کند اما تردیداو ، نوک پای مدافع کویتی را بتوپ رسانید و خطر رفع شد .

بار دوم و سوم با شوتهای دور قاسمپور و نورایی در دقایق ۳۱ و ۳۲ بوی گل در فضا پیچید که هردو را احمد طرابلسی دروازه‌بان با تجربه کویت از گوشه‌های دروازه‌به کرنر انداخت .

نیمه دوم

در همین نیمه دوبار ضد حمله سنجیده و حساب شده کویت ، که «بوحمد» و«کمیل» میتوانست کارسازو موثرباشد برای فیصل‌الدخیل آفریدند ، که هردو در یکقدمی دروازه‌با دخالت رشیدی و مدافعان ایرانی بی‌ثمر ماند . از ضربه سر «فتحی‌کمیل» هم که روی ضربه کرنر «بوحمد» در دقیقه ۳۰ ، از پهلوی دروازه‌گذشت، نباید بی‌اعتنا گذشت .

نیمه دوم را کویتی هادر اختیار داشتند . خستگی که تاحدی بر تیم ایران عارض‌شده بود به خط میانی کویت‌اجازه داد تا توپ را بهتر دراختیار بگیرند . از خطرهایی که کویت در این نیمه ایجاد کرد همه بوی گل می‌آمد ،چنانکه در دقیقه ۵۲ ، توپی را که هافبکها دست بدست دادند ، آنرا برای‌فیصل‌الدخیل‌به‌گوش راست فرستادند و او به زیبایی برای‌فتحی کمیل‌فرستاد، با خوش اقبالی ایران ،بی‌ثمر ماند .

۲ گل حتمی

شوت سرضرب فتحی‌کمیل ، تصادفا در یک قدمی دروازه به یک مدافع ایرانی خورد . و یا در دقیقه ٦۷ که روی پاس بلند فاروق ابراهیم،شلیک سرضرب‌وبرگردان مانندفیصل الدخیل از چند سانتیمتری دروازه ایران گذشت . و اگر به دقایق پس از گل ایران ، آن ۲۰ دقیقه‌یی که بی‌هوده وقت‌گذرانی میشد ، نگاه کنیم ، کویتی‌ها صاحب ۲ گل حتمی روی شلیکهای عالی محبوب جماح و فتحی‌کمیل

حاشیه‌نشین

شادمانی چینی‌ها

اگر چینی‌ها در مسابقات فوتبال بازیهای آسیائی رنگ پیروزی را بچشم ندیدند و مغموم پایتخت کشور ما راترک کردند ، اینبار شادمان از عنوان سوم مسابقات جام ملتهای آسیا بودند .

این موفقیت که تنها در سایه شکست عراق نصیب چینی‌های مودب و آرام شد ، می‌تواند سرآغازی برای درخشش این مردان شرق آسیا باشد .

چینی‌ها در پایان دیدار با عراق در وسط‌میدان مستقر شده و از تشویق‌های همه‌جانبه تماشاگران سپاسگزاری کردند : ادب و متانت چینی‌ها به آن اندازه بود که حتی عراقیها را از خشونت معمول بازداشته بود .

یادگارهای گذشته وپیروزی بار

استادیوم زیبا و نوبنیاد یکصد هزار نفری‌آریامهرطول حیات کوتاه مدت خود برای‌سومین‌بارشاهد قهرمانی توپچی های ایران بود.

اول‌بار جوانان ایران زمین در صحنه مسابقات‌جوانان آسیا با پیروزی بر چشم بادامیهای ژاپنی در سال ۱۹۷۳ افتخارآفرین شدند . آنگاه نوبت به مسابقات آسیائی تهران رسید که در دیدار پایانی حکم به قهرمانی سبزپوشهای ما داد .

حریف مغلوب اسرائیل بود که ۲ـ۱ شکست را باور کرد. حالا برای سومین‌بار پیروزی در خانه ما آشیانه کرد و یکبار دیگر قهرمانان ایرانی در چمن سبزو زیبای‌استادیوم آریامهر سرود پیروزی خواندند و جشن قهرمانی برپا کردند .

فریاد تماشاگر

درحالیکه مردم درانتظار گل ثانیه‌شماری میکردند بروی خطای دروازه‌بان سوت داور بصدا درآمد و این نشانه‌یک ضربه آزاد بود که علی پروین به استادی آنرا درون‌دروازه کویت کوبید ، ولی ژست ایرانیان پس از گل برتری ،آنچنان بود که فریادتماشاگران را درآورد ، وقتکشی خسته‌کننده بازیکنان ایران که نزدیک به ۱۰ دقیقه ادامه داشت ،نزدیک بود کار دست تیم فاتح‌بدهد ولی‌هرچه بود کویتیهانتوانستند بر خشم خود فائق آیند و از موقعیتهای بدست آمده‌استفاده لازم را ببرند .

پاداش ۲۵ هزار دلاری زاگالو

سرپرستان تیمکویت در پایان دیدار دو تیم ایران و کویت جمعی بسوی ماریو زاگالو رفتند و به او تبریک‌گفتند، کویتی‌ها گرچه در میدان مقابل میزبانان مغلوب شدند ولی نمایشگر یک بازی تماشائی و حرکات جالب بودند و همین شیوه بازی بود که رضایت سرپرستان کویت را نیز جلب کرده بود .

یک خبرنگار کویتی که پهلوی ما نشسته بود گفت پاداش ۲۵ هزار دلاری ماریو زاگالو که قرار بوددرصورت قهرمانی بدو داده شود سرجای خودباقیست ، چراکه‌نمایش کویتی‌ها طول بازیهای انجام شده خود نمودار دگرگونی در تیم کویت بودو این میرساند زاگالو در کار خودتوفیق داشته .

بازماندگان گذشته

تیمی که دیشب در برابر کویتی‌ها بجام ملتهای آسیا دست یافت ، سه تن از بازیکران سال ۱۹۷۲ را در جمع‌خود داشت .

پرویز قلیچ‌خانی کاپیتن تیم که اتفاقا تنها یادگار فتح سال ۱۹۶۸ تهران مقابل اسرائیل می‌باشد در کنارغلامحسین مظلومی و علی پروین نشانه‌های باقی‌مانده از تیم فاتح جام ملل آسیا در بانکوک می‌باشند .

اگر قلیچ‌خانی در سال ۱۹۶۸ در تهران گل‌پیروزی ایران را بثمر رساند ، پروین نیز سبب پیروزی ایران دراین دوره و درمقابل کویت بود . کویتی‌ها نخستین باری بود که در دور پایانی این جام حاضر شده بودند .

تلاش معلولین

فدراسیون معلولین ایران بمناسبت ۵۰ سال‌شاهنشاهی دودمان پهلوی ، یکدوره مسابقه ویلچررانی (دوچرخه مخصوص معلولین) میان ورزشکاران معلول بنام جامپهلوی برگزار نمود که در دور نهائی این مسابقات در بین دو تیمه بازی عراق ـ چین برگزار گردید که نفرات اول تا ششم از این قرار معرفی شدند .

۱ـ جعفر بیدار
۲ـ منوچهر مخلصی
۳ـ حبیب‌الله فراهانی
٤ـ پرویز میثاقی
۵ـ حمید حسین‌پور
٦ـ حسین پاسبان

نفرات پیروز از جانب فدراسیون معلولین به دریافت جوایزی نائل شدند .

عراق ، ناکام‌تر ازهمه

در جمع تیمهای شرکت کننده در ششمین‌دوره جام ملل آسیا ، سوای تیم‌های مالزی ، یمن که حسابی جدا ازدیگر تیم‌ها داشتند ، عراقیها ناکام‌ترین تیم شرکت کننده بشمار میرفتند .

عراقی‌ها که زمانی خود را یک مدعی جدی درگاره می‌دانستند ، طول ٤ دیدار برگزاری‌سه شکست ویکپیروزی بی‌رنگ مقابل یمن داشتند .

عراقیها بعد از شکست ۰ـ۲ مقابل ایران ، ۲ـ۳ مقابل کویت و ۰ـ۱ از چین بمقام چهارم قناعت کردند .

چین ۱ ـ عراق صفر

نخستین افتخار قاره‌ای برای فوتبال چین

ورزشگاه آریامهر ـ یکشنبه ۲۳خردادماه ۲۵۳۵ شاهنشاهی (ششمین دوره مسابقات جام ملتهای آسیا ـ دیدار رده‌بندی) . چین ۱ (دقیقه ٦۱، هوجیا) عراق صفر داوری خوب‌هاتااز اندونزی ـ کمک داوران : آلکس واز (هند) ، دایلون (سنگاتور) هوا خوب ، زمین عالی ، تماشاگر حدود ۳۰ هزارتن.
ارزش بازی ★★★

چین : هوچی‌کانگ (٤) ـ سیانگ هنیگ‌چینگ (۳) ،تسایی چن پیائو (۳) ، چی‌ووشینگ (٤)، جانگ‌هونگ (۳) ـ لی‌چینگ‌نینگ (۳) ، وانگ‌هی‌هنگ (۳)،هوجیائو (٤)ـ هوهی‌چن (۲)وازدقیقه ۲۸ ، چن‌حسی‌جونگ(۲)، چی‌شانگ‌چین (۳) ، چی‌شانگ‌چین (٤) . جمع امتیازات تیم : ۳٦ .

عراق:رعدحمودی (۳)ـ مجبل فرتوس (۲) ، علی حسین (۲) ، کاظم کامل (۲) واز دقیقه ۲٦ ، فتاح محمد (۳)، محمدطبری (۳)ـ صباح عبدالجلیل (۳) ، دوگلاس عزیز (۳) ، هاشم مصطفی (۲) ـ احمدصبحی(۲)،وازدقیقه٦٦، علی کاظم (۲) ، فلاح حسن (۳) ثامر یوسف (۳) .

جمع امتیازات تیم : ۰ر۲۸

چینی‌ها را بمراتب بهتر از روز ایران دیدم . انچه داشتند بهتر عرضه کردند و شادابی‌آنها بیشتر از گذشته بود، با این‌روحیه خوب بود که عراق را درهمه‌ی اوقات بایورشهای بی‌دریی به هراس انداخته بودندوسرانجام از دهها موقعیت گل‌کمداشتند ، شوت سرکش هوجیا ، هافبک چپ این تیم به‌هدف نشست تا چینی‌ها را که حتی لیاقت حضور در دیدار نهایی را داشتند به مقام سوم برساند .

چینی‌ها اگر بیش ازاین بخود متکی بودند ومیدانستند که عراق تسلیم‌پذیرتر از آنست که گمان داشتند ، سنگین‌ترین شکست را نصیب این تیم میکردند

دو لاک دفاعی

با آنکه چینی‌ها ازهمان‌دقایق نخست نبض بازی را بدست داشتند اما تا دقیقه ۳۳ که بخت یک گل حتمی را بدست آوردند ، زهردارنشان ندادند ، دراین دقیقه که لی‌چینگ نینگ ، هافبکوراست این تیم به گوش راست خزید و توپ بلندی برای مهاجمین خود فرستاد ، رعدحمودی جارچی نداشت که آنرا باشت برگرداند و این فرصتی‌بودبرای‌جانگ‌هی‌هنگ، گوش چپ وبهترین بازیکن چینی جی‌هنگ ، گوش چپ و بهترین بازیکن چینی که آنرا از شش قدمی دروازه اشفته بکوبد ، اما مسجل‌فرتوس این شلیک را دریکقدمی دروازه پاسبندی خود بستتا دروازه‌بانش دوباره‌آنرا مهارکند

عراقی‌ها که درنیمه نخست ، همیشه در لاک دفاعی بودند ، دردقایق آخر این نیمه یکی‌دوبار از خط نیمه گذشتند ، اما این‌برای متعادل نشان دادن قدرت دوتیم کافی نبود .

عراق ۷ دقیقه پس از شروع نیمه دوم میتوانست به یک گل‌غیر منتظره دسترسی پیدا کند .مدافعان چینی که به گمان افساید بی‌حرکت مانده بودند ، یک پاس سریع و یک فرار بموقع‌فلاح‌حسن‌رانديدند. مهاجم عراقی که تاخط ٦ قدمهم پیش رفته بود ، در اینجا بمسد دروازه‌بان خورد و شوت اورا هرچی‌کانگ با پابرگرداند .

گل پیروزی

چینی‌ها سرانجام ، پس‌از یک سری حملات بی‌گیر ، دردقیقه ٦۱ به حق خودرسیدند.آنها که ضعف شان در محوطه پنالتی‌ظاهرمیشود، این باربنرابر شوتهای‌دورنهادند و شلیک عالی و سنگین «هوجیا »از فاصله ۲۵ متری بود که گل‌پیروزی چینی‌ها را ساخت .

سه چهار دقیقه پس از این گل، بازیوی گل دیگر در فضا بپچید . چی‌شانگ‌چین ، نوک‌حمله بلند قد چینی بایک شوت پرقدرت از راه دورمیرفت تاگل دوم را بنام خود ثبت کند ، اما پرش بلند حمودی آنرا درگوشه بالای‌دروازه متوقف کرد

چین سه بخت مسلم دیگرهم تا پایان بازی داشت . یکی دردقیقه ٦۸که ضربه سر شانگ‌چین را مدافعان از یکقدمی دروازه برگرداندند. دیگری دردقیقه ۸۵که شوت سرکش وانگ‌هی‌هنگ را که بالهای مدافع عراقی بدروازه فرو میرفت ، حمودی درست روی خط دروازه متوقف‌وکردوسرانجام سه دقیقه بپایان که مردهانه دروازه سه شوت بی‌دربی هرسه مهاجم‌اتصادفامدافعان برگرداندند، به این ترتیب چین به نخستین افتخار فوتبال خوددرقاره دست یافت و عنوان سوم ششمین دوره بازیهای جام ملتهای آسیا را بدست آورد .

★ رعد حمودی دروازه‌بان ذخیره عراق که دیروز جانشین جلال عبدالرحمن شده بود،علیرغم همه تلاشهایش یکبار مغلوب مهاجمان چینی شد تصویر اورا در یکی از دفعاتی که موفق به مهار توپ شده است در کنار ۲ مدافع عراقی و یک مهاجم‌چینی نشان می‌دهد .

فوتبال

اطلاعیه

کشاورزان عزیز

باتوجه بشروع برداشت محصول غله سال جاری اقداماتی از طرف بنگاه توسعه ماشین های کشاورزی وابسته بوزارت کشاورزی و منابع طبیعی بعمل آمده که شرکت های وارد کننده کمباینهای مختلف لوازم یدکی مورد احتیاج کمباینها را هر اسرع وقت تهیه و تامین نمایند درصورتی که در هریك از شهرستانها با کمبود لوازم یدکی کمباین خود مواجه شدید و در محل تامین آن از طرف کمپانی فروشنده یا کمك و همکاری نمایندگی در آن‌شهرستان‌امکان نداشت فورا مراتب را باذکر مارك کمباین و مدل سال و شماره یدکی تلگرافی ویا بوسیله تلفن های ٦۵۲۳۵۵ ـ٦۵۲۳۵٦ به بنگاه توسعه ماشین‌های کشاورزی تهران ـ خیابان‌کاخ شمالی شماره ۸٦ اطلاع فرمایند تا از طریق شرکت وارد کننده مربوطه که موظف بداشتن لوازم یدکی می‌باشد تامین گردد .

م الف ٦٦۰۱

شکوفه‌نو

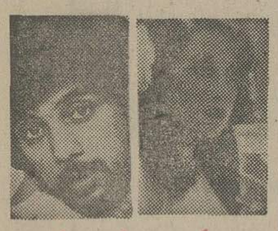

حمیرا داریوش

مرتضی لیلافروهر

سیدکریم نادیا

۵۴۴۰۴۴ـ۵۴۳۰۳۳

گوگوش

باجدیدترین آهنگهایش

نسرین جمیله

و .. مارتیک

دریک شوی استثنائی در

کاباره‌ونک

٦۸۲۵۵۷ ـ ٦۸٤۷۷۵

فوتبال چین

تولدیک‌قدرت تازه‌در آسیا

چین باید می‌برد و برد، اگرچه پیروزی در دیدار رده‌بندی با حداقل نتیجه و با یک گل که هوجیاء در دقیقه ٦۱ و ارد دروازه عراق کرد بدست آمد. با این پیروزی چین تیم نوخاسته آسیا ، هم در نخستین‌بار حضورش در مسابقه های جام ملتهای قاره به مقام سوم رسید و هم اینکه انتقام شکست ۰ـ۱ عراقیها در بازیهای آسیائی را که سال ۱۹۷٤ در تهران و در همین استادیوم آریامهر رخ داده بود از این حریف گرفتند .

اما پر ارزش‌تر و بالاتر از مقام سوم ششمین دوره مسابقه‌های جام ملتهای آسیا یا انتقام شکست گذشته ازعراق، اعتباری بود که فوتبال چین با بازیهائی که در این دوره ارائه کرد برای خود کسب نمود .

طراوت

این درست که چینی‌ها مقابل عراق به تنهابرد خود طول مرحله نهائی این دوره از مسابقه‌های جام منتهای آسیا دست یافتند و با همین یک پیروزی در سکوی سوم ایستادند و حاصل کار ۳ دیدار گذشته آنان بیش‌از ۲ شکست ویک مساوی چیز دیگری نبود. ولی چین چه دربرابر کویت و ایران که مغلوب شد و چه دربرابر عراق که به پیروزی دست پیدا کرد، با ویژگیهائی از سرعت ، طراوت بازی ، قدرت و جنگندگی خوب فردی ، بخوبی نوید تولد یکقدرت تازه و درخور حساب دیگر در قاره را نشان داد .

فرصتهای طلائی

برای چینی‌ها در حال حاضر ، چیزی که بیش از همه موجب عذابشان است و مانع بزرگ توفیق بیشترشان در همین دوره از مسابقه‌های جامملتهای آسیا گردید ، فقدان تجربه است ، چه تجربه فردی و چه تجربه تیمی . دیروزدر سد عراق این تیم فقط اگر موارد کوچک و پیش‌پاافتاده‌ای را در کار گل زدن میدانست ، بیقین دروازه عراق راخیلی بیش‌تر از یکبار باز میکرد. مهاجمان چینی دربرابر دژ مستحکم عراق چندین‌بار با بخت گل همراه بودند . البته بخت بد آنان نقشی حساس در راه ناکامی آنان برای گلهای بیشتر بازی کرد ، ولی بااین‌وجود بازهم نمی‌توان‌ازضعف چین در به نتیجه رساندن فرصتها چشم‌پوشی نمود ، تاپیش از گل ، چین بلطف هوچی‌جن گوش راست تند و تیز خود که بعد بدلیل ناراحتی عضله پا جایش را به جن‌حسی‌جونگ سپرد یا جانگ‌هی‌هنگ بهترین بازیکن خود در این دوره بارها و بارها از دو گوش زمین فرصتهائی طلائی بدست آورد. اما هرگز نتوانستباتکیه برتجربه‌یا شناخت و آگاهی لازم از این موقعیتها نتیجه‌گیری کند .

دلیل سربلندی چین

گوئی وظیفه دیکته شده به خط حمله چین فقط بردن توپ تا دهانه دروازه حریف بود و بالاخره سوای فکر عمومی این تیم برای کسب نتیجه با شوت غافلگیر کننده هوجیا که از یک لحظه آشفتگی مدافعان عراقی سود برد ، از فاصله‌ای قریب ۱۸ متر زده شد درحالیکه چینی‌ها ازفاصله یکی دومتری دروازه چندین بخت را قبلا یا از دست داده و یا بعدا از دست دادند !

دیدار رده‌بندی بهمان اندازه که بیش از پیش دلیل سربلندی چینی‌های نجیب بود، برای عراق دلیلی شد درتایید نزول وتاریکی که در این دوره از جام ملتهای آسیا تیم‌ملی این کشور را چون تار دربرگرفته بود . بیقین عراقیها در سال‌های اخیر در سطح تیم ملی خود تا بدین‌حد نزول کرده و بر اشتباه دیده نشده بودند .

دنیای ورزش روزهای شنبه

نگاهی به جهان درسالهای آغاز انتشار روزنامه اطلاعات

رئیس جمهوری به‌مردم‌الفبامی آموزد

موسولینی‌در کانون گرم‌خانواده

یکی از موضوع هائی که موسولینی در سخنرانی هایش مرتبا پیش میکشد تاکید برین امرست که خانواده های ایتالیائی باید پرجمعیت باشند. اخیرا «دیکتاتور مقرر کرده است که مردان مجرد به خدمت دولت پذیرفته نشوند و به اداره پست میلان دستور داده است سی دختر که بهنگام ازدواج اخراج شده بودند دوباره به خدمت فراخوانده شوند.

موسولینی خود در اجرای نظرش صاحب چهار فرزند است که به سبب گرفتاری های حکومتی دیر به دیر آنها را می بیند ولی در نوئل ۱۹۲۸ ـ زمستان ۱۳۰۷ ـ همه افراد خانواده در یک جا گرد آمدند. عکس دوچه را در میان دو پسرش «برونو» و «ویتوریو» و دخترش «ادا» نشان میدهد. مامان کوچکترین فرزندخانواده را که «روماند» نامیده میشود در بغل دارد.

کمال آتاتورک رئیس جمهوری ترکیه بعد از حذف الفبای عربی در سیواس به مردم الفبای جدید را می آموزد

ترکیه به‌یک کلاس‌درس تبدیل‌شد

تابستان ۱۳۰۷ برای ملت ترکیه یک تاریخ فراموش نشدنی و اساسی است و یک نقطه عطف در زندگی این ملت: ترکیه الفبای لاتین را پذیرفته است.

در میان اقدامات اصلاحی کمال آتاتورک تغییر خط از همه شگفت‌انگیزترست. آیا ظرف یکروز عادت یک ملت را تغییر دادن وسیله ابراز مکنوناتش را عوض کردن و دگرگون کردن خطی که قرن ها به آن عادت کرده است ممکن هست؟ ولی بنظر می آید که هیچ چیز برای رهبری که ملتش بدو «قاضی» به معنای «فاتح» لقب داده است ناممکن نیست.

گمان میرفت که ماه ها و سالها طول میکشد تا ترک ها بتدریج الفبای عربی را فراموش کنند و الفبای لاتین را بپذیرند. بنظر می آمد که مردم در برابر این تغییر ناگهانی واکنش نشان دهند. اما برای قاضی چند هفته کافی بود تا ملتش را به ضرورت تغییر خط متقاعدسازد.

وقتی تغییر خط قطعی شد روزنامه ها هر روز یک، دو ستون از مطالب خود را با الفبای جدید نوشتند و وزیران و کارمندان عالیرتبه در جلسه های آموزش الفبای جدید شرکت جستند و «عصمت اینونو» گفت: تمامی ترکیه به یک کلاس درس برای آموختن الفبای جدید تبدیل شده است»

طرفداران تغییر خط در ترکیه چنین استدلال میکنند. «الفبای عربی» باضافه اعداد در چاپخانه ۶۱۲ علامت دارد. در حالیکه نمونه های الفبا و اعداد لاتین از ۹۰ تجاوز نمیکند. یک حرف الفبای عربی برحسب مکانش در کلمه به پنج تا هشت نوع مختلف نوشته میشود و هرکلمه را برحسب زیروبمش میتوان به بیشتر از دده نوع تلفظ کرد.»

اتیوپی وحدت‌رادر وجودامپراتور بازیافت

نگوس «تفاری ماکونن» و ملکه «اوئرزومنن» بر تخت پادشاهی در کاخ آدیس آبابا نشسته‌اند.

روز ۴ مهر ۱۳۰۷ جشن «مسکل» ـ صلیب در حبشه برپا بود و طی آن وزیران و رهبران محلی از ملکه «زئودتیو» درخواست کردند که ولیعهد را با لقب «نگوس» به پادشاهی برساند و او پذیرفت. برای درک مفهوم این تحول باید بخاطر آورد که پیش از این حبشه به چندین منطقه تقسیم میشد که هرکدام یک پادشاه یا «نگوس» داشتند. اداره امورایالت های هر منطقه هم به پیشکاران نگوس که «راس» لقب داشتند سپرده میشد. تا اینکه «نگوس منلیک دوم» پادشاه منطقه «شوا» حبشه را بکشور یکپارچه‌ای تبدیل کرد و خود با عنوان «نگوس نگست» ـ شاه شاهان ـ فرمانروائی آن را برعهده گرفت. بعد از مرگ او نوه‌اش «لیج یاسو» پادشاه شد ولی بزرگان کشور که از حمایت مردم نیز برخوردار بودند او را برکنار کردند و جایش را به یکی از دختران «منلیک» سپردند بنام «زئودتیو» و با عنوان «ملکه شاهان» نگوستا نگست ـ در همین حال راس «تفاری ماکونن» پسر راس «ماکونن» مشهور که در زمان حکومت منلیک در «آدوا» در برابر ایتالیائی ها به پیروزی قطعی رسیده بود، بعنوان نایب‌السلطنه یا ولیعهد برگزیده شد.

اتیوپی «حبشه» از سال ۱۹۱۶ به مدد ذکاوت، واقع بینی، تجدد طلبی و پیشرفت خواهی راس «تفاری» به دورانی از رفاه و پیشرفت گام نهاده که روز افزونست و در صف کشورهای جهان به مقامی رسیده است که شایسته ذکاوت رهبرانش و ثروت های طبیعی آن کشورست. برای ادامه این پیشرفت است که مردم اتیوپی یکصداخواهان آن شدند که راس «تفاری» حکمران واقعی کشور به مقام امپراتوری نیز برسد، باید یادآوری کرد که در زمان بقدرت رسیدن منلیک دوم دیگر هیچکدام از شاهان منطقه‌ای جانشینی نداشته‌اند و اینک اتیوپی یک امپراتور واحد دارد.

دیکتاتور پیشین اسپانیا درگذشت

۲۵ اسفند ۱۳۰۸ ـ ژنرال «پریمودوریورا» دیکتاتور پیشین اسپانیا در پاریس بعلت سکته درگذشت مرگ او سروصدای زیادی برنیانگیخت، در حالی که اگر دوماه زودتر اتفاق میافتاد یک حادثه جهانی بود. چون از اول بهمن که ژنرال استعفایش را به پادشاه اسپانیا اعلام داشت فقط یک اسپانیائی ساده بود.

این ژنرال که بهنگام مرگ شصت سال داشت از طرفداران سرسخت موسولینی بود و در سال ۱۹۲۲ که اسپانیا در آتش ناامنی میسوخت از جانب پادشاه به نخست‌وزیری منصوب شد. ولی در دوران هفت ساله حکومتش نتوانست اوضاع را آنچنان که مدعی بود آرام سازد. بهمین علت مجبور به کناره‌گیری شد.

نگاهی به جهان درسالهای آغاز انتشار روزنامه اطلاعات

مهاراجه هموزن خود، به گدایان نقره بخشید

بخشش مهاراجه «الوار»

پیش از این وقتی میخواستند برای شیئی یا انسانی ارزش زیادی قائل شوند، میگفتند: «باندازه هم وزنش طلا می ارزد» و حالا برای واقعیت بخشیدن به این توصیف باید به هند رفت. در اسفند ۱۳۰۷ مهاراجه «الوار» که قلمروش در شرق ایالت «راجیوتانا» قراردارد در سالروز جلوسش به تخت هموزنش روپیه نقره به فقیران اهداء کرد. او در یک کفه ترازو نشست و در کفه دیگر آنقدر ستون های سکه چیدند تا دو کفه همسطح شد. مبلغی که بدین ترتیب تعیین شد گزاف بود و توانست بربسیاری از دردهای دردمندان مرهم شود!

رئیس جمهوری آلبانی پادشاه شد

روز ۱۰ شهریور ۱۳۰۷ جمهوری آلبانی جای خود را به حکومت سلطنتی داد. درین روز «احمد زوغو» رئیس کشوردرحالیکه گروهی از افسران اسکورتش میکردند با تشریفات کامل درجلسه مجلس موسسان شرکت کرد. در آنجا سوگند خورد و متنی را که از پیش تهیه شده بود امضاء کرد و سپس صدو یک تیرتوپ شلیک شد. درپایان این مراسم «زوغو» بنام «زوغوی اول» به سلطنت آلبانی رسید.

«احمد زوغو» جوان ترین رئیس جمهوری جهان بود چون درسال ۱۹۲۵ که به این سمت رسید فقط سی و یک سال داشت او ابتداء با یوگسلاوی روابط دوستانه برقرارکرد ولی اندکی بعد از بلگراد برید و درسپتامبر ۱۹۲۸ با حمایت ایتالیای موسولینی به مقام سلطنت رسید.

برقراری حکومت پادشاهی درآلبانی بی تردید گرفتاری های بین المللی ایجاد نخواهد کرد.

چون این یک مسئله داخلی است که قدرت های بزرگ دران دخالتی نمیکنند. با این همه جمهوری خواهان آلبانی یادداشت اعتراض آمیزی درزمینه اقدام «احمد زوغو» برای جامعه ملل فرستاده اند و دران نوشته اند اگر جامعه ملل و قدرت های بزرگ مداخله نکنند مادرآلبانی انقلاب برپا خواهیم کرد. اعتراض دیگراز جانب «گیوم دووید» آلمانی به عمل آمده است که درسال ۱۹۱۴ از طرف قدرت های بزرگ به پادشاهی آلبانی برگزیده شده بود. وی درمارس همین سال با عنوان گیوم اول به تخت نشسته بود. اما درسپتامبر ۱۹۱۴ که جنگ شروع شد آلبانی را ضمن حفظ حقوقش ترک کرده بود.

«زوغوی اول» پادشاه جدید آلبانی

فانتزی طبیعت در دریای زرد

ایلوستراسیون - مجله معتبر فرانسوی - در یکی از شماره های دیماه ۱۳۰۷ خود زیرعنوان «فانتزی طبیعت در خلیج پچیلی دریای زرد» عکس بسیار جالبی چاپ کرده بود و زیران نوشته بود:

«با دیدن این عکس که در نزدیکی «شان، های کوان» در ۴۰۰ کیلومتری شمال شرقی پکن گرفته شده است میتوان گفت اشیاء می بینند و زندگی میکنند.

بسیار دیده شده است که برخی از صخره ها شبیه انسان یا حیوان هستند. اما آنچه در اینجا در روی زمینه پریده رنگ آسمان دیده میشود. سخت زنده و گویا است. سردو انسان پیر یک مرد و یک زن که جانه های برآمده و پرنشیبی دارند و دهانی که گوئی برای خندیدن یا ریشخند کردن گشوده شده است.

کلبه های مردم «ماساس» به کندوهای زنبور عسل شبیه است

مردم قبیله ماساس مثل زنبور عسل زندگی می کنند

«آندره ژید» نویسنده معروف فرانسوی که در سال ۱۳۰۶ مسافرتی به کامرون کرده بود، در باره دهکده های قبیله «ماساس» مقاله جالبی در ایلوستراسیون نوشته که این چکیده ای ازآنست:

دهکده های قبیله ماساس که موسگوم بزرگترین آنهاست ناشناخته اند. کلبه های مردم این قبیله که ازگل رس ساخته شده، منحصر بفرد است. زیباست ولی هیچ تزئینی درخارج ندارد. فقط خط های منحنی آن هماهنگ هستند. در داخل این کلبه های کوزه مانند خنکی مطبوعی به استقبال انسان می اید. روزها ساکنان هر کلبه در ساعت های خیلی گرم بداخل آن پناه میبرند و شب جانوران اهلی خانگی هم به اینان اضافه میشوند. درین حال همه چیز تمیزست و چون در را می بندند هیچ رابطه ای با بیرون وجود ندارد.

باتوجه به ۱۰۰ هزار تن برگ سبز امسال

۲۵ هزار تن چای تولید میشود

قیمت خرید برگ سبز چای از باغداران چای کیلوئی ۲ تا ٤ ریال افزایش یافت

کیفیت محصول چای امسال استثنائی است

دولت قیمت خرید برگ سبز چای را از چایکاران و باغداران چای در شمال کیلوئی ۲ تا ٤ ریال افزایش داد. افزایش قیمت خرید برگ سبز چای در نرخ فروش چای تغییری نداده است وقیمت چای خشک که از جانب سازمان غله وقندوشکروچای کشور به بازار عرضه میشود همان قیمت های قبلی است.

تفاوت قیمت خرید برگ سبز چای از اول خرداد جاری که نرخ های جدید بموقع اجرا گذاشته شد قابل پرداخت به چایکاران است. براساس نرخ های جدید، قیمت خرید برگ سبز درجه یک از کیلوئی ۳۳ ریال، به کیلوئی ۳۵ ریال و برگ سبز درجه دو ازکیلوئی ۳۶ ریال به کیلوئی ۳۰ ریال رسیده است.

کیفیت ومرغوبیت

امروز گفته شد: از اول برداشت برگ سبز چای تا ۱۰ خرداد ماه جاری، ۲۸ هزار تن برگ سبز برداشت و از چایکاران خریداری شده است پیش‌بینی میشود برداشت برگ سبز چای در سال زراعی جاری از مرز ۱۰۰ هزار تن بگذرد، باین ترتیب محصول چای‌کشور درسال جاری ۲۵ هزار تن بر آورد میشود.

گفته میشود: کیفیت و مرغوبیت محصول چای امسال استثنائی است. چون هوا بتدریج گرم کرده و بهمین جهت چای محصول امسال از مرغوبیت ویژه‌ای برخوردار شده است. در سال های قبل چون هوا یکباره گرم میشد، برگ سبز چای سریع‌ترشد میکردو برداشت درمدت کوتاهی صورت‌میگرفت، بهمین دلیل کیفیت و مرغوبیت مطلوب را نداشت.

مرغوبیت چای و معاملات گرم آن در بازار، قیمت حواله چای را از کیلوئی ۹۸ ریال بکیلوئی ۱۰۸ ریال افزایش داده است.

طرح افزایش تولید برنج

۱۰۵ هزار هکتار ازاراضی شالیزار گیلان باهمکاری سپاهیان ترویج ومروجان کشاورزی زیر پوشش طرح افزایش تولیدبرنج قرار گرفت. اداره کل کشاورزی رشت گزارش داد که برای اجرای صحیح این طرح ۲۱ میلیون کیلو کود شیمیائی در اختیار مجریان طرح قرارگرفت ودرسطحی معادل ۱۱۰۰ هکتار با سموم و علفکشی، با علفهای هرز مزارع مبارزه شد.

از نمایشگاه ایران در دوحه استقبال شد

نمایشگاه کالاهای صادراتی ایران به قطر که روز چهارشنبه گذشته در دوحه پایتخت قطر گشایش یافته با استقبال بی‌نظیر روبرو شد و روز اول فروش بیسابقه‌ای داشت و در حدود ۲۵۰ هزار دلار کالا به فروش رفت.

انوشیروان رئیس، رئیس کل مرکز توسعه صادرات ایران گفت اقتصاد شکوفان ایران به رهبری شاهنشاه آریامهر به مرحله‌ای از رشد و پیشرفت رسیده که باوجود مصرف روز افزون داخلی مقدار زیادی از کالاهای ساخت ایران به خارج صادر میشود و باید ازهم‌اکنون به فکر صدور تولیدات مازاد برمصرف داخلی و ایجاد یک جهش جدید درامر صادرات کشور بود.

بهمین مناسبت یک سلسله اقدامات اساسی از طرف مرکز توسعه صادرات ایران آغاز گردیده که یکی از آنها تاسیس مراکز تجاری و نمایندگی‌های بازرگانی است که صادر کنندگان را از وضع بازار های جهانی کالا راهنمائی وکمک می‌کند. اولین مرکز بازرگانی ایران در دوحه بوجود آمده است، هدف ازایجاد این مرکز توسعه‌همکاری دوجانبه ایران و قطر بمنظور گسترش فعالیت های تجاری و فراهم آوردن تسهیلات لازم در زمینه واردات کالا های مورد نیاز قطر از ایران خواهد بود.

رئیس همچنین گفت همزمان با ثبت و گشایش مرکز مذکور نمایشگاهی از کالاهای صادراتی ایران در دوحه تشکیل یافته که کالا های ساخت ایران رابه‌بازرگانان محلی معرفی نماید، نمایشگاه به مدت ۱۵ روز ادامه خواهدداشت وشرکت کنندگان و سازندگان کالاهای‌ایرانی کلیه سفارشات را قبول خواهند کرد.

اقتصاد جهان

سفارش آلمان شرقی به لیلاند

لندن ـ صنایع‌لوازم‌یدکی و ابزار اتومبیل درجمهوری دموکراتیک آلمان انتظار دارد سفارش های بزرگ ازکمپانی معروف انگلیس «لیلاند» در زمینه لوازم یدکی اتومبیل دریافت دارد. بخش سفارشات مخصوص کمپانی «لیلاند» بموازات پیاده کردن طرح مدرنیزه کردن کارخانه سفارش هایی به صنایع لوازم یدکی و ابزار آلات آلمان شرقی داده استو ازطرفی صنایع موتورسازی انگلیس یکی از خریداران‌عمده تجهیزات و ادوات اتومبیل سازی آلمان شرقی در سال های اخیر بوده‌اند.

آلمان شرقی در برنامه پنج ساله آبادانی و توسعه خود برای سال های ۱۹۸۰ ـ ۱۹۷۶ اهمیت بسزایی به توسعه صنایع لوازم یدکی وابزار آلات اتومبیل سازی خود قائل شده است.

اکتشاف‌های جدید نفتی مصر

قاهره ـ شرکت ملی نفت مصر اعلام کرددرحال حاضر تلاش‌های مصر روی این مسئله متمرکز است که این‌کشور تاسال ۱۹۸۰ میزان تولید نفتی خود را به یک میلیون بشکه در روز برساند. دولت مصر به‌این منظور ۳۳قرارداد اکتشاف نفت باکمپانی های مختلف نفتی به‌امضاء رسانده است. بموجب این‌قرارداد ها بزودی چاه های نفت مصردر صحرای سینا صحنه کاوش‌های عظیم جهت پی‌بردن به چاه های جدید نفتی دراین منطقه خواهد شد. وبه‌این ترتیب شعاع کاوش های نفتی مصر به ۵۰۰ هزار کیلو متر مربع گسترش خواهد یافت.

کارشناسان نفتی معتقدند اگر دراین منطقه یک یا دو اکتشاف بزرگ نفتی انجام گیرد اهمیت چاه های نفتی مصر در صحرای سینا، همپای اهمیت دریای شمال از نقطه نظر اکتشافات نفتی خواهد شد.

سرمایه‌گذاری در جمبوجت

لندن ـ اطاق تجارت و صنایع انگلیس پیشنهاد هایی بدولت این کشور داده است که بااجرای آنها کمپانی های انگلیسی ازاین پس دست بازتری در رقابت در زمینه پروژه های چندین میلیون دلاری «جمبوجت» خواهند داشت.

رئیس اطاق بازرگانی و صنایع انگلیس ـ لردمیس ـ دراین زمینه اظهار داشت باقبول این پیشنهاد ازطرف دولت کمپانی های انگلیسی نیز خواهند توانست نظیر کمپانی های دیگر خارجی در زمینه «جمبوجت» به سرمایه گذاری‌عظیم دست بزنند. زمینه سرمایه گذاری جمبوجت درماه های‌اخیر توجه سرمایه گذاران عمده در جهان و نیز کمپانی های خارجی را بشدت جلب کرده وعده زیادی از کمپانی های سرمایه گذاری ترجیح داده‌اند سرمایه هایشان در زمینه «جمبوجت» بکار و فعالیت بیفتد.

★ مقدارتولید کنف درایران کم است

رونق در بازار چتائی وگونی

بازار چتائی، گونی و نخ از رونق محسوسی برخوردارگردیده ومعاملات روی انواع‌این‌فرآورده‌ها چه خارجی وچه داخلی باگرمی جریان دارد.

علت رونق بازاراین‌محصولات بیشتر ناشی از برداشت و عرضه بعضی محصولات کشاورزی و توسعه کارهای ساختمانی در سراسر کشور است که روزبروز به مقدار تقاضای این فرآورده‌ها افزوده میشود.

مقدار تولید کنف در ایران نسبت به کشورهای تولیدکننده‌این محصول خیلی کم است و توسعه کشت این محصولات نیزمحدود میباشد و بهمین خاطر است که بافت چتائی و گونی در ایران تقریبا محدود به کارخانه‌گونی‌بافی شاهی شده است وبهمین علت‌همه ساله حدود ۳۲ تا ۳۵ هزارتن گونی وچتائی بارزش قریب۱٫۵ تا۲ میلیارد ریال ازخارج‌بخصوص از کشورهای بنگلادش وهندوستان وارد کشور میشود.

قبل از استقلال بنگلادش این محصولات از پاکستان وهندوستان وارد میشد ولی پس‌از استقلال بنگلادش درسال گذشته این کشور بزرگترین فروشنده‌این محصولات به ایران و بعدازآن هندوستان دومین کشور فروشنده بوده است. چندی قبل قیمت این محصولات تنها بعلت کمبود زمینه‌حدود ۲۰ تا ۳۰ درصد ترقی کرد ولی اخیرا باترخیص مقدار قابل توجهی چتائی و گونی از گمرکخرمشهر وبندرعباس و عرضه مقداری از آن به بازار های داخلی، مجددا قیمتها حدود ۱۰تا۱۵ درصدتنزل کرد، معهذا نرخهانسبت به دوسه ماه قبل بالا است و قیمت عمده فروشی چتائی ۱۰×۴۵ متری ۲۴٫۴۰ تا ۲۴٫۶۰ ریال وچتائی ۱۱×۴۵ متری ۳۶٫۳۰ تا ۳۶٫۷۵ ریال و گونی ۲ وربع رطلی هریک عدد ۵۷ تا ۵۹ ریال و نخ کیلوئی ۶۰ تا ۶۲ ریال‌است.

معاملات بورس تهران

معاملات دیروز بورس تهران به ۳۶ میلیون و ۳۹۵ هزار و ۵۲۷ ریال رسید. از این‌مبلغ ۳۵ میلیون و ۲۷۶ هزار ریال مربوط به فروش سهام واحد های تولیدی و بانکها بود ویک میلیون و۱۱۹ هزار و ۵۲۷ ریال بقیه مربوط به فروش اوراق قرضه دولتی است.

آمار تفکیکی معاملات دیروز بورس بشرح زیر اعلام شد:

۲۰۰ سهم بانک ایران و عرب از قرار سهمی ۸۰۵ریال.

۵۰۰۰ سهم بانک توسعه صنعتی و معدنی از قرارسهمی ۱۹۵۰ ریال.

۱۲ هزار سهم سپنتا از قرارسهمی ۲۰۰۰ ریال.

۱۳۰۰ سهم شرکت سرمایه گذار ملی ایران از قرار سهمی ۱۰۵۰ ریال.

از: تایمز مالی

ژاپن، رقیب بزرگ کشورهای صنعتی

کتابی که اخیرا در سلسله انتشارات‌جنبی‌روزنامه تایمزمالی درلندن به‌چاپ رسیده ازژاپن به عنوان یک رقیب بزرگ کشور های صنعتی باختری چهره‌ای تصویر کرده است که هرچند لزوما شکست ناپذیر نیست ـ امادر عوض بسختی ـ درصحنه رقابت های جهانی آسیب پذیر است.

در نشریه‌ای که به آن اشاره کردیم بحث درباره قدرت رقابت ژاپن در بازار های بین‌المللی با طرح جنبه‌ای از نیروی رقابتی که به‌سطح سودآوری‌موسسات ژاپنی مربوط میشود آغاز شده است. نویسنده خاطر نشان کرد است که هرچندشرکت های ژاپنی نیز مانندبسیاری ازهمگنان خارجی خود از سنت پنهان ساختن سود هایشان پیروی‌می‌کنند ـ بهر حال شرکت متوسط الحال ژاپنی دارای قدرت سود آوری خارق‌العاده‌ای است. ارقام مربوط به نتایج رسمی فعالیت موسسات صنعتی و بازرگانی ژاپن در پایان سال مالی ۱۹۷۵ و خصوصا آن‌دسته‌ازموسسات کسهام آنان دربخش اول فهرست سهام بورس ژاپن قرار داشته ـ نشان میدهد که بطور متوسط سودی معادل ۵ در صد مجموع سرمایه ودارائی نصیب شرکت های ژاپنی شده است ـ بااینحال برآورد های غیررسمی که از طرف کارشناسان وتحلیل کنندگان مستقل صورت گرفته و در بسیاری از موارد موردتایید موسسات ژاپنی نیز قرار داشته است متوسط سودی را که در همان سال(۱۹۷۵) بهازای‌مجموع سرمایه ودارائی هرشرکت‌ژاپنی عاید گردیده بین ۱۲ تا ۲۵ درصد نشان داده است.

در نشریه تحلیلی که به آن اشاره کردیم گفته شده که برای شرکت‌های ممالک صنعتی‌خارجی بطور اعم و موسسات کشور های صنعتی‌اروپای باختری‌بطور اخص ـ رقابت کردن با ژاپنی‌ها در بازار داخلی آن کشور قبل از هرچیز نیازمند برخورداری از یک امتیاز منحصر بفرد از جنبه تکنولوژیکی است، بیهوده نیست که در این زمینه تنها معدودی از شرکت های باختری که در پیشرفته ترین سطح‌پیچیده ترین تکنولوژی‌نظیر تولیدکمپیوتر فعالیت میکنند ـ تاکنون درمقام رقابت باموسسات ژاپنی دربازار داخلی این کشور واقعا کامیاب بوده‌اند علاوه براامتیاز از جنبه تکنولوژی برخورداری‌از ظرفیت و مهارتی درو الاترین سطح‌قابل تصوربرای بازاریابی‌یکی دیگراز شرایط مهمی است که برای موفقیت موسسات باختری در بازار داخلی‌ژاپن ضرورت‌دارد.

برای خود ژاپنی ها بعنوان رقیبان بیرحم موسسات باختری بهرممند بودن ازاین امتیاز که ظرفیت تولیدی در ژاپن بسیار قابل توجه است ـ یکی ازعوامل مهم رقابت پیروزمندانه است به عنوان مثال ارزش افزوده‌سرانه درکارخانجات انگلیسی‌تولیدکننده موتوسیکلت درسال‌گذشته ۴۲۰۰ لیره استرلینگ بود است وحال آنکه در مورد ژاپنی ها ـ یکی ازموسسات معروف تولید کننده همان محصول باارزش‌افزوده‌ای کهاز ۱۰۰۰ لیره‌استرلینگ در سطح سرانه آن تجاوز نکرده محصولی مساوی تولید کرده است. بهبیان دیگر ـ به‌ازای هر ۴۲۰۰ لیره‌ای‌کهدر انگلستان باید وقف تولید یک واحد ازهر کالای فرضی شود ژاپنی ها با وقف تنها ۱۰۰۰ لیره (بعنوان انواع عناصر سرمایه‌ای و هزینه‌ای وغیره) همان واحد از کالای مفروض را تولید میکنند. در آنچه که گفته شد ـ مهمترین دلیل توضیح دهنده امتیاز ژاپنی ها برانگلیسی هابیهیوجه ناشی از تاثیرعامل مربوط به تفاوت دستمزد نیست بلکه تا حدود زیاد تری ناشی از این حقیقت است که ژاپنی ها به ازای به خدمت گرفتن سرمایه ودارائی های ثابت اندک تر محصول بیشتری تولید میکنند.

انتشار کتاب تحلیلی تایمزمالی درباره قدرت رقابت ژاپنی هادر صحنه بازرگانی بین‌المللی ـ با در نظر گرفتن انتشار گزارش رسمی از سرگرفته شدن رونق اقتصادی ژاپن درروزهای‌اخیرـ درک بهتری از معمار های‌وقفه ناپذیری تحرک اقتصادی ژاپن را آسان خواهد کرد.

آگهی تشکیل مجمع عمومی فوق‌العاده

طبق تصویب هیئت مدیره در جلسه مورخ ۱۸ر۳ر۲۵۳۵ مجمع عمومی فوق‌العاده صاحبان سهام ساعت هفت بعداز ظهر روز دوشنبه هفتم تیرماه در محل‌شرکت (فاضل‌آباد) تشکیل‌میشود.

دستور جلسه بشرح زیر است:

۱ـ اتخاذ تصمیم در مورد آینده شرکت

۲ـ افزایش سرمایه نقدی شرکت.

از کلیه سهامداران شرکت دعوت مینماید که با رعایت بند ۸ و ۹ از ماده ۱۰ اساسنامه مصوبه راس ساعت مقرر در جلسه حضور بهمرسانند.

حضور وکیل و یانماینده و یاقائم مقام قانونی بشرط ارائه وکالتنامه بمنزله حضور صاحب سهم میباشد و طبق بند ۲ ازماده ۱۲ اساسنامه مصوبه مجمع عمومی فوق‌العاده با حضور دوسوم دارندگان سهام رسمیت قانونی دارد.

رئیس هیئت مدیرومدیر عامل شرکت سهامی خاص کشت و صنعت دشت کمالان شجاع‌الدین طباطبائی

آگهی تشکیل مجمع عمومی عادی

طبق تصویب هیئت مدیره در جلسه مورخ ۱۸ر۳ر۲۵۳۵ مجمع عمومی عادی صاحبان سهام ساعت پنج بعداز ظهر روز دوشنبه هفتم تیرماه درمحل شرکت (فاضل‌آباد) تشکیل میشود.

دستور جلسه بشرح زیر است:

۱ـ استماع گزارش هیئت مدیره و بازرسان شرکت.

۲ـ تصویب ترازنامه سال ۲۵۳٤.

۳ـ تعیین برنامه و خط مشی شرکت.

از کلیه سهامداران شرکت دعوت مینماید بارعایت بند ۸ و ۹ از ماده ۱۰ اساسنامه‌مصوبه راس ساعت مقرر در جلسه حضور بهمرسانند.

حضور وکیل و یانماینده و یا قائم مقام قانونی بشرط ارائه وکالت نامه بمنزله حضور صاحب سهم میباشد وطبق بند ۶از ماده ۱۱ اساسنامه مجمع عمومی عادی با حضور نصف بعلاوه یک سهامداران رسمیت قانونی دارد.

رئیس هیئت مدیرومدیر عامل شرکت سهامی خاص کشت و صنعت دشت کمالان شجاع‌الدین طباطبائی

آگهی تشکیل مجمع‌عمومی عادی

از کلیه صاحبان سهام شرکت سهامی خاص کلار دعوت میشود که در ساعت پنج بعداز ظهر روز دوشنبه هفتم تیرماه۲۵۳۵ در جلسه مجمع عمومی عادی کهدر محل شرکت واقع در خیابان فردوسی کوچه تمدن شماره۱۷تشکیل میشود، حضوربهمرسانند.

دستور جلسه:

۱ـ استماع گزارش هیئت مدیره و بازرس

۲ـ تصویب ترازنامه و سود و زیان عملکرد سال ۱۳۵٤(۲۵۳٤)

۳ـ انتخاب یکنفر بازرس اصلی و یکنفر بازرس علی‌البدل

هیئت مدیره شرکت سهامی خاص کلار

آ ـ ۵۱۲۱

درتاریخ ۲۲ر۳ر۳۵ یکدستگاه کامیون بنز خاور بشماره۸۵۱٤۳ ازبنگاه باربری درخشان بکلی سوخته بدینوسیله از صاحبان کالا خواهشمند است جهت گرفتن خسارات وارده از بنگاه باربری درخشان مراجعه فرمایند علت سوختگی کامیون مزبور پس ازدریافت صورت مجلس از پاسگاه ژاندارمری مجددا باطلاع خواهد رسید.

نام صاحبان کالا بشرح زیر است:

۱ـ آقای مهدی جلیلفر ۲ـ آقای نصرالله مقتن ۳ـ آقای ابوالقاسم نصیری ٤ـ آقای حبیب‌الله راموز ۵ـ آقای حاج علی باقری ۶ـ آقا محمدخسه‌پور ۷ـ آقای صالح خادم حسینی ۸ـ شرکت معادن خاور ۹ـ شرکت سیمان.

آ ـ ۵۱۲۳

آگهی دعوت مجمع عمومی عادی برای صاحبان سهام گروه صنعتی خاور(شرکت‌سهامی‌عام)

بدین‌وسیله از دارندگان ونمایندگان سهام گروه‌صنعتی خاور(شرکت‌سهامی‌عام) دعوت‌میشود درجلسه مجمع عمومی عادی سالیانه صاحبان سهام که‌ساعت ۱۰صبح روز چهارشنبه ۱۶ر٤ر۲۵۳۵درمحل شرکت‌واقع‌درتهران بلوار الیزابت دوم کوچه سوم‌شماره ۳تشکیل میشود حضور بهمرسانند.

از سهامداران محترم‌شرکت خواهشمند است که با رعایت مقررات اساسنامه‌شرکت‌برای اخذ رای‌قاقبل‌از شروع مجمع‌جهت دریافت ورقه ورودیه‌به‌محل‌تشکیل جلسه مراجعه فرمائید.

دستور جلسه

۱ـ استماع گزارش هیئت‌مدیره وبازرس در موردعملیات وحسابهای سال ۱۳۵٤

۲ـ رسیدگی و تصویب ترازنامه وحساب‌سودو زیان عملکردسال ۱۳۵٤ پس‌از قرائت گزارش هیئت مدیره و بازرس قانونی.

۳ـ اخذ تصمیم راجع‌به تقسیم سودونحوه پرداخت آن.

٤ـ انتخاب هیئت‌مدیره وتعیین حقوق و مزایای‌آنها.

۵ـ انتخاب بازرس اصلی وعلی‌البدل وتعیین حق‌الزحمه آنها.

۶ـ تعیین روزنامه‌کثیرالانتشار جهت درج اطلاعیه وهوتنامه‌های شرکت.

۷ـ تعیین خط مشی شرکت وشور درسایر اموروتصویب معاملات موردماده ۱۲۹ قانون اصلاحی تجارت.

هیئت مدیره گروه صنعتی خاور (شرکت سهامی عام)

هواپیمائی ملی ایران. هما

آگهی استخدام

هواپیمائی ملی ایران برای تکمیل کادر سازمانی خود افراد واجد شرایط زیر را استخدام میکند:

شرایط عمومی:

۱ـ قبول شدن درآزمایشات هوش واستعداد

۲ـ قبول شدن در معاینات‌پزشکی بر طبق‌استاندارد «هما»

۳ـ داشتن برگ معافیت نظام وظیفه یاپایان خدمت سربازی

شغل مورد درخواست	تحصیلات وتخصص	حداکثر سن
راننده دوکمکانی و۲ شخصی	داشتن گواهینامه ششم ابتدائی و ۵سال سابقه‌رانندگی	۳۵سال
آشپز وکمک آشپز	سوادخواندن ونوشتن به‌ترتیب ۱۰سال‌و ۵سال وتجربه‌آشپزی در غذاهای ایرانی وفرنگی.	٤۰ سال
کارگر ساده	داشتن گواهینامه ششم ابتدائی یامعادل آن	۲۷ سال

از داوطلبان واجدشرایط فوق‌الذکر درخواست میشود با در دست داشتن فتوکپی برگ پایان خدمت وفتوکپی‌مدرک تحصیلی‌وفتوکپی صفحه‌اول شناسنامه همه‌روزه تا ۱۵ر٤ر۲۵۳۵ باستثنای پنجشنبه‌ها و ایام تعطیل‌ازساعت ۳ تا ۵ بعدازظهر ها شخصا باداره استخدام «هما» خیابان‌فرصت جهار راه ثریا مراجعه نمایند.

«اطلاعیه‌سازمان حفظ نباتات» در مورد مصرف سموم کلره

نظربا‌این‌که مصرف بعضی از سموم کلره مانند د.د.ت و ترکیبات مشابه بعلت خطرات‌ناشی ازآنچه از لحاظ باقیمانده سموم روی محصولات کشاورزی وچه‌از نظرآلوده کردن محیط زیست مورد توجه‌خاص میباشد. لذا سازمان حفظ نباتات بمنظور جلوگیری ازمسمومیت‌های ناشی ازعوارض احتمالی سموم وحفظ سلامت همگان باستناد ماده ۲۷آئین‌نامه اجرائی قانون حفظ نباتات مصرف برخی از سموم مشروحه زیر رابرحسب‌موردممنوع ویا محدود، اعلام مینماید.

۱ـ مصرف د.د.ت و سایر سموم پر دوام مانند آلدرین دیلدرین، اندرین، کلردان روی گیاهان و محصولاتی که‌مستقیما بمصرف تغذیه انسان‌ودام میرسند مانند انواع میوه و سبزی‌وصیفی وگیاهان علوفه‌ای ممنوع است.

۲ـ مصرف‌سموم مذکور دربالا برای‌مبارزه با آفات خانگی اکیدا ممنوع اعلام میگردد.

۳ـ مصرف د.د.ت روی‌نباتات و محصولاتی که بطور غیر مستقیم بمصرف تغذیه انسان ویادام میرسد مانند پنبه و چغندرقند محدود بمواقع و موارد زیراست:

الف ـ درمزارع پنبه‌مرکز وشمال کشور تا آخر شهریورماه و در مزارع جنوب‌کشور تا اوایل مهرماه.

ب ـ در مزارع چغندر قندفقط در اوایل رشد گیاه دحداکثر تانیمه تیرماه.

٤ـ مصرف سموم آلدرین، دیلدرین، اندرین فعلا تاتعیین جانشین سموم مناسب در موارد ضروری وخاص به تشخیص مراجع ذیصلاح‌مجاز میباشد.

از کلیه باغداران وکشاورزان‌و مصرف کنندگان سموم دفع‌آفات نباتی وحشره کشهای خانگی انتظاردارد دراین زمینه‌مراقبت‌و همکاری های لازم را معمول دارند.

م‌الف ۶۹۵۱

آقای مهران صادقی فرزندآقای محمدصادق صادقی دربین ۱۲۰ نفردانش‌آموز کلاس اول‌دبستان مهرشاه در سال تحصیلی ۳٤ـ۳۵ بامعدل ۲۰ رتبه‌اول‌را حائز گردیده است.

آ ـ ۵۰٤۵

آگهی پذیرش دانش آموز برای آموزشگاه بهیاری دانشکده پزشکی رازی

آموزشگاه بهیاری دانشکده پزشکی رازی دانشگاه تهران طبق مفاد قانون استخدام کشوری عده‌ای (دوشیزه) با شرایط زیر بمنظور تربیت بهیار برای سال تحصیلی ۳۵ـ۳۶ از طریق امتحان ومسابقه می‌پذیرد.

۱ـ داشتن کارنامه قبولی سال دوم دبیرستان نظام جدید (گروه خدمات بهداشتی) یا سایر رشته‌ها

۲ـ سن بین شانزده الی ۲۲ سال.

۳ـ داشتن سلامت جسمی و روانی.

توضیح: افرادیکه در حال حاضر در سال دوم دبیرستان نظام جدید میباشند نیز میتوانند با ارائه گواهی قبولی از دبیرستان خود در آگهی مذکور شرکت نمایند.

دوره‌تحصیلات‌رشته‌بهیاری‌دو سال خواهد بود و در پایان دوره تحصیلات به قبول‌شدگان گواهی‌نامه پایان تحصیلات متوسطه در رشته بهیاری داده خواهد شد و برابر مقررات بعنوان بهیار یک در گروه شغلی چهار به استخدام رسمی درخواهند آمد.

داوطلبان واجدشرایط میتوانند برگ‌درخواست زیر این آگهی‌را تکمیل و با دوقطعه عکس ٤×۳ خود و رسید بانکی مبنی برپرداخت مبلغ ۳۰۰ ریال به حساب جاری ۹۸۰ خزانه نزد بانک مرکزی ایران یا در یکی از شعب بانک ملی ایران حداکثر تا ده روز پس از انتشار این آگهی با پست سفارشی به نشانی خیابان شاهرضا سازمان‌مرکزی‌دانشگاه تهران امور کارگزینی ارسال دارند. به مدارکی‌که فاقدرسید بانکی باشد و یا بعد از مهلت مذکور بهپست تحویل داده شود ترتیب‌اثر داده نخواهد شد (وجه مذکور بهیچوجه مستردنمیشود) پروانه‌ورودبجلسه امتحان و مسابقه در روز ۱۳ر٤ر۳۵ در محل اموركارگزینی توزیع میشود. ساعت و تاریخ و محل امتحان در پروانه مذکور درج شده است.

دانشگاه تهران

برگ درخواست شغل

نام‌خانوادگی: نام: نام پدر: شماره شناسنامه:

محل صدور: تاریخ تولد: مدرک و رشته تحصیلی:

نشانی کامل شهر خیابان کوچه

پلاک تلفن

م الف ۶۹٤۸ امضاءداوطلب:

امشب ۳۰ر۹ بعدازظهر (برنامه دوم)

گلدونه خانوم در تلویزیون

ساعت ۳۰ر۹ بعدازظهر امروز نمایشنامه ایرانی «گلدونه خانوم» ازبرنامه جهان تئاتر در برنامه دوم تلویزیون پخش میشود.

نمایشنامه «گلدونه خانوم» نوشته و کارگردانی اسماعیل خلج که قبلا در کارگاه نمایش به صحنه امده است همچون سایر نمایشنامه‌های اسماعیل خلج زمینه‌ای عامیانه دارد و وقایع آن که اززندگی روزمره مردم الهام گرفته شده است در یک قهوه‌خانه می‌گذرد.

حادثه‌سازان این نمایشنامه: احمدآقا روستائی ساده‌ایست که بشهر امده تا پولی فراهم کند و اکنون قهوه‌خانه‌ای دائر کرده است. باقر آقا پیازفروش دوره‌گرد است و اقارضا ادم بیکاره‌ای استکه مرغ دروغ‌سرهم می‌کند. این سه‌نفر مسئله مشترکی دارند: به زنی بنام «گلدونه خانوم» می‌اندیشند. شهره آغداشلو بازیگر نقش «گلدونه‌خانوم» و اسماعیل خلج، رضا رویگری و رضاژیان دیگر بازیگنان این نمایشنامه‌اند.

دوفیلم تازه درمبخش

کیومرث درمبخش

مسعود کیمیائی

کیومرث درمبخش فیلمساز جوان ایرانی که فیلمهای بحث‌انگیزی چون «بوفکور» اثر صادق هدایت همچنین فیلمی از زندگی صادق‌هدایت را در راه دارد اکنون دست اندرکار تهیه دو فیلم مستند است.

فیلم اول او «نهضت زن در ایران» نام‌دارد نمایشگرچگونگی زندگی زنان و پذیرش تازگیها وتحولات در زندگی آنانست. فیلم مستند دیگر چگونگی پیدایش راهها را در ایران نمایش میدهد.

سریال جدید

دکتر جعفرتوکل که تحصیلات سینمائی‌دارد هم‌اکنون‌مشغول تهیه یک سریال ایرانی از ماجراهای تاریخی پنجاه سال اخیر ایرانست، وی درسریال تلویزیونی خویش درگیریها، جنگها، اغتشاشات داخلی ایران را که از پنجاه سال پیش هریک بطریقی منکوب شده‌اند تصویر مینماید و هم‌اکنون برای تهیه بخشی از این سریال از جنگهای داخلی قوای دولتی با اشرار که در جنوب ایران صورت گرفته در تدارک سفر به‌نقاط جنوبی ایرانست.

فیلمی برای کودکان

مسعود کیمیائی فیلمساز و کارگردان سینمای فارسی و سازنده اثاری چون گوزنها و غزل که به ترتیب درسومین و چهارمین فستیوال‌بین‌المللی فیلم تهران شرکت داشته‌اند اکنون به‌فیلمسازی‌برای‌کودکان مشغول است.

وی مشغول تهیه یک اثر جدید بنام «اسب» برای‌کانون پرورش فکری کودکان و نوجوانانست.

ستاره بخت شما

● فروردین ـ در زمینه شغلی به لیاقت و شایستگی شما پی‌میبرند. نسبت به شخص مورد علاقه خود بی‌تفاوت نباشید.

● اردیبهشت ـ در جمع خانواده درباره مسائل مهمی گفتگوهای ثمربخشی خواهید داشت. تجربه های جالبی نصیبتان میشود.

● خرداد ـ برای یکی از دوستان کار مفیدی انجام‌میدهید. درهر موقعیتی خونسردی و آرامش خود را حفظ کنید.

● تیر در زندگی خانوادگی و فامیلی تفاهم مورد نظر بوجود می‌آید. کارهای فعلی را نیمه تمام نگذارید.

● مرداد ـ در تدارک انجام کارهائی هستید که شما را قلبا خوشحال می‌سازد. گوشه گیر نباشید وبیشتر بادوستانتان معاشرت کنید.

● شهریور ـ تحت تاثیر احساساتتان قرار میگیرید. از راه دور خبر خوبی بشما میدهند.

● مهر ـ به ناراحتی های درونی خود غلبه کنید واز اخذهر تصمیم اشتباهی بپرهیزید. سفری کوتاه‌مدت را انتظار داشته باشید.

● آبان ـ باتفاق افراد خانواده نقشه‌ای را عملی میکنید. پیوند میان شما و شخص مورد ملاقتتان مستحکمتر میشود.

● آذر ـ پیروی از یک برنامه صحیح در وضعتان موثر است. از سلامت خود بیشتر مواظبت کنید.

● دی ـ به دوستانی که بهمراهی و مشورت شما نیازدارند بیشتر توجه کنید. ساعات دلپذیری در پیش دارید.

● بهمن ـ از دخالت دادن دیگران درکار خود احتراز کنید. باچند دوست دیدار های جالبی خواهید داشت.

● اسفند ـ مورد احترام و محبت اطرافیان قرار میگیرید. تغییرات مهمی در زندگی شما روی میدهد.

تلویزیون

برنامه اول کانال ۷

دوشنبه
۳۰ـ۱۶ اخبار
۳۵ـ۱۶ موسیقی محلی
۰۰ـ۱۷ نقالی
۱۰ـ۱۷ برنامه کودکان
۲۰ـ۱۸ اخبار استان
۳۰ـ۱۸ برنامه آموزشی
۴۵ـ۱۸ اخبار ورزشی
۰۰ـ۱۹ سینمای آزاد
۳۰ـ۱۹ فرستاده ویژه
۰۰ـ۲۰ مشروح اخبار
۳۰ـ۲۰ تقویم تاریخ
۴۵ـ۲۰ جنگ در خانواده
۴۰ـ۲۱ آقای مربوطه
۴۵ـ۲۱ موسیقی کلاسیک
۱۵ـ۲۲ سیاست خارجی‌ایران

برنامه نیمروز سه‌شنبه
۰۰ـ۱۲ اخبار
۰۵ـ۱۲ گشتوگذارجغرافیائی
۳۰ـ۱۲ موسیقی محلی
۱۰ـ۱۳ دانیل‌دوراندا
۰۰ـ۱۴ اخبار

برنامه دوم کانال ۹

دوشنبه
برنامه بین‌المللی
۰۰ـ۱۶ اسلاید و موزیک
۲۴ـ۱۶ خلاصه اخبار
۳۰ـ۱۶ کارتون
۳۵ـ۱۶ فیلیپر
۰۰ـ۱۷ دنیای شرلی
۲۵ـ۱۷ آخرین مهلت
۱۰ـ۱۸ راهنما
۰۰ـ۱۹ اخبار

برنامه عادی
۱۵ـ۱۹ موسیقی و تصویر
۳۰ـ۱۹ اتاق اخبار
۳۵ـ۱۹ داستان پلیس
۲۵ـ۲۰ شیوه‌های دیدن
۵۷ـ۲۰ قانون دوست‌شماست
۰۰ـ۲۱ اخبار از برنامه دوم
۳۰ـ۲۱ جهان تئاتر
۲۰ـ۲۲ فیلم مستند

آمریکا

۰۰ـ۱۶ تلویزیون امروز
۰۵ـ۱۶ بیمارستان عمومی
۳۰ـ۱۶ خیابان سسامی
۲۵ـ۱۷ سندباد
۳۰ـ۱۷ مریخی محبوب من
۵۵ـ۱۷ آگهی
۰۰ـ۱۸ اخبار
۳۰ـ۱۸ یادداشت برنامه‌ها
۳۵ـ۱۸ دنیای حیوانات
۲۵ـ۱۹ فیلم
۰۰ـ۲۱ ماداسکواد
۵۵ـ۲۱ آگهی
۰۰ـ۲۲ اخبار
۲۰ـ۲۲ فیلم

ارکستر مجلسی رادیو تلویزیون ملی ایران

رهبر: ادرین سانشاین
۲۵ و ۲۶ خردادماه ۲۵۳۵، ساعت ۸بعدازظهر
دانشکده هنرهای زیبا ـ دانشگاه تهران

برنامه:
دال‌آباکو: کنسرتوداکیه‌زادرلامینور
باخ: عطیه موسیقی
برگ: دو قطعه از سوئیت‌شاعرانه

مونتزارت: طنز موسیقی، کا ۵۲۲
محل‌فروش بلیت:
گیشه تئاتر شهر
روابط عمومی رادیو تلویزیون ملی ایران
دانشکده هنرهای زیبا ـ دانشگاه تهران
انجمن فیلارمونیک تهران
م الف ۷۰۰۷ آ ـ ۱۰۱۵۴

قابل توجه مسئولین محترم وزارتخانه ها

Canon

برای تجهیز بایگانی خود به سیستم میکروفیلم ومیکروفیش کانن تماس بگیرید

برای دریافت ۵ هزارتومان جایزه کانن فقط تا پایان خردادماه فرصت دارید.

نماینده انحصاری محصولات اداری کانن در ایران
شرکت کانولا خیابان نادرشاه
تلفنهای ۸۳۸۴۲۳-۸۳۲۳۷۷و۸
صندوق پستی ۴۸۶ تهران
کانن

ایرتوک
IRTUC
نماینده کل بریتش اِرویز تقدیم میکند
تورهای آموزش زبان
درانگلستان بااستفاده ازآخرین متدووسائل آموزشی جهت کودکان نوجوانان واشخاصیکه علاقمند بآموختن زبان درمدت کوتاه میباشند
لندن ۱۴ روزه:
حرکت: ۱۴ تیراول و ۹ و ۲۰ مرداد ۲ شهریور ـ قیمت ۵۴۶۲ تومان
اسکاندیناوی ۲۲ روزه:
لندن حرکت ۶ تیرماه ـ قیمت ۱۳۵۰۰ تومان
کپنهاک ـ هلسینکی ـ استکهلم ـ اسلو
اروپا ۳۰ روزه:
لندن ـ تورمولینوس ـ مادرید ـ رم ـ ناپل ـ کاپری ـ سورنتو ـ آتن حرکت ۹ و ۲ تیرماه
قیمت ۱۲۷۰۰ تومان
لندن ـ هامبورگ ـ فرانکفورت
۲۰ روز قیمت ۱۰۹۰۰ تومان حرکت ۵ مرداد
اروپا ۱۹ روزه: رم ـ هامبورگ ـ پاریس
لندن قیمت ۱۱۰۰۰ تومان
لندن ـ پاریس ـ رم پانزده روز
حرکت ۱۵ تیرماه و اول مردادماه
قیمت ۹۴۰۰ تومان
اروپا ۱۴ روزه: لندن ـ فرانکفورت
تورمولینوس ۹۵۰۰ تومان
تورهای فوق شامل بلیط رفت و برگشت ـ هتل درجه ۱ صبحانه ورودیه‌ها ـ عوارض فرودگاه‌ها ـ گردشهای مفصل
ایرتوک
۲۲۴ خیابان شاهرضا تلفن ۹ رزرو ۳۱۲۳۲۵

کارخانجات پرشیان متال فورمز

اولین سازنده پروفیل‌های کلدینگ در خاورمیانه

انواع ورقهای پروفیل را به‌عرضهای ۱۰۰ و ۹۲ سانتیمتر بطول دلخواه تا ۲۱ متر در ایران تولید مینماید که جهت پوشش سقف و بدنه ساختمانهای صنعتی، کشاورزی، انبارها، سالنها و بخصوص نمای ساختمانهای شهری و ویلاها بکار میرود.

کرکره‌ای ـ ذوزنقه‌ای
گالوانیزه آلومینیوم گالوانیزه رنگی

تهران، عباس‌آباد، خیابان پاکستان
خیابان دهم، پلاک ۲۱ تلفنهای ۶۲۷۳۴۵ـ۶۲۳۳۲۷

جدول

جدول عادی — شماره ۹۳۶۶

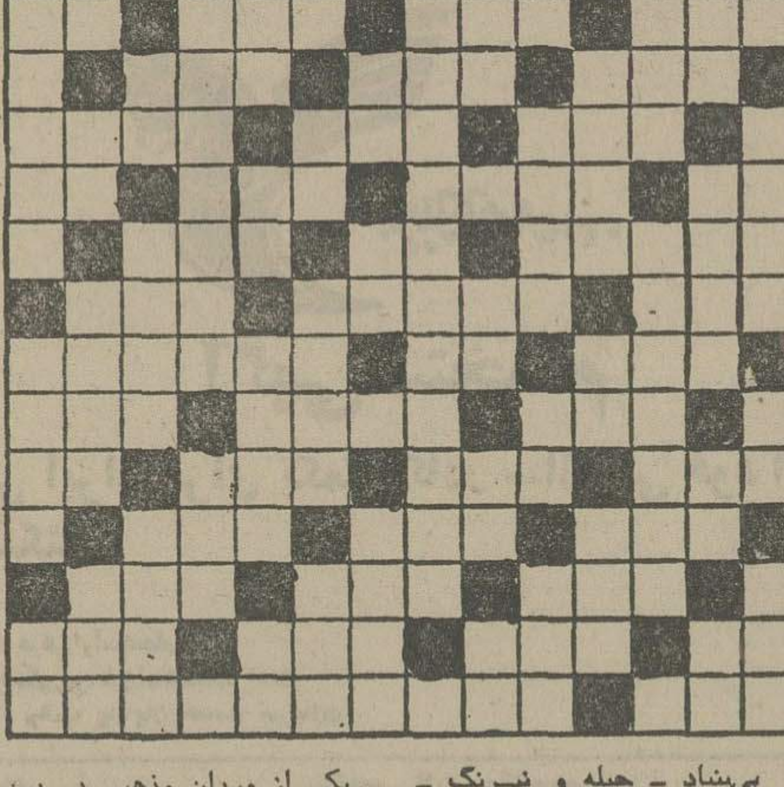

افقی:

۱ـ رهبر سرخ جامگان بود و برای استقلال وطن می جنگید ـ بیم و ترس ۲ـ یکی از نواحی مکه ـ پیش دهن لق نگوئید ـ پسوند مانند ـ عضوی در درون ۳ـ دردو رنج ـ از انواع موشک امریکائیان ـ دانه آشی ـ از رودخانه های اروپائی ۴ـ دانهیی از تسبیح‌هم صحبت برهمن ـ علی‌القاعده باید همیشه بنزین داشته باشد ۵ـ عشق و دوستی ـ قسمتی از پا ـ هنوز نرسیده ـ به‌زیرش روندو جان سپارند ۶ـ ازاجسامی که خاصیتش شبیه کلر است ـ ایوان ـ نوعی موسیقی است ـ قدم یکجا ۷ـ نقاش بی‌بنیاد ـ حیله و نیرنگ ـ یکی از مهره های بازی‌شطرنج ۱۳ـ برای‌استراحت‌می دهند ـ از خطاهای بازی فوتبال ـ ناامیدی ـ یکی یک دانه چنین هم هست ۱۴ـ پسوندیست ـ از پولهای‌قدیمی ـ ناحیه هتل خیز تهران ـ شهر خروس جنگنده ۱۵ـ سلام و تهنیت ـ کاشف الکل که از دانشمندان بنام ایران است.

می‌کشد ـ عددیست ـ سن و سالی از او گذشته ۸ـ هوا از آن وارد شش میشود ـ با عروس خانم یکجا می‌نشیند ـ عسل ۹ـ همنشین دشت است ـ دم از سروفا تکان میدهد ـ صبوری پیشه کرده ۱۰ـ تکرارش کنید و بدست بچه بدهید تا بازی کند ـ یکی از بانکها ـ سیاهرگ ـ کل و تمام ۱۱ـ شعر نو را بنیان نهاد ـ شکسته ـ مکر و حیله ـ واحد پول کشور ژاپن ۱۲ـ

عمودی:

۱ـ شهر بادنجان بی‌آفت ـ یکی از مردان مذهبی در دین زرتشت ـ کوهی در استان خراسان ۲ـ از رقص های قدیمی اروپا ـ داخل ـ ضمیر مفرد ـ زهر دربن دندان‌دارد ۳ـ به زیر سر می‌نهند و می خوابند ـ اگر مربوط به دل است که به آن رسیدن خیلی مشکل‌است ـ فلزیست‌ـصورت ۴ـ بزرگ و رهبر ـ ظرف ماست است ۵ـ درازگوش ـ برانگشتری زینت میدهد ـ توانایی ـ صفت فلفل است! ۶ـ واحد چهارپا ـ کارش بازی تخته‌نرد است ـ حرف صریح ـ در لباس میگیرند ۷ـ خانه آخرین ـ تکخال ورق‌ـ نعل برآن می‌کوبند ـ بی‌کم و کاست ۸ـ از نویسندگان‌معروف روسی که ارباب از آثاراوست ۹ـ بلی به زبان انگلیسی ـ آخرین حرف ـ از ویتامین‌ها ـ روایت کننده ۱۰ـ همه‌دارند ـ خانم سرخش می‌کند ـ از آموزندگان دانش ـ کاخش دوگیسوی طلائی دارد ۱۱ ـ خالص ـ مادر عرب ـ پشت سرهم ـ چه کس؟ ۱۲ـ از گلهای‌گلدانی ـ طایفه وعشیره ۱۳ـ از غزال توان دید ـ تکرارش نوعی غذاست ـ زمانی باتب می‌کردند ـ دربه آن‌بازو بسته میشود ۱۴ـ دستور غذا در رستوران ـ ترس زانواز آنست ـ از غذاهای گوشتی ـ در دست نوازنده بجوئید ۱۵ـ خانم با آن خود رازینت می‌کند ـ بانکی که وامیدهد ـ واحدی در وزن.

حل جدول شماره ۹۳۶۵

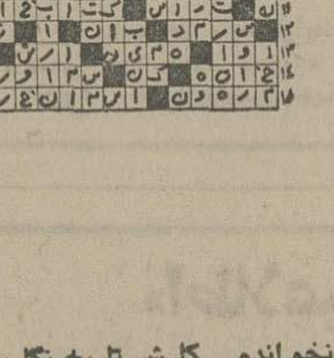

جدول ویژه — شماره ۷۲۶

افقی:

۱ـ مداری در خط استوادر اصطلاح علم هیئت ـ خاک و زمین ۲ـ از جنگهای معروف در صدر اسلام ـ ستارمیی دردب اصغر ـ درسایه‌اش‌خوش می‌گذرانند ـ دختر خانم آذربایجانی ۳ـ ضایع و باطل ـ نویسنده کتاب قرارداد اجتماعی ـ حریص درخوردن ـ طایفه ایرانی ۴ـ بندری درایران ـ حشرمبشمخوار ـ ماه شب چهارده ۵ـ عرق نیشکر ـ سرشت و ذات ـ یکی از لوازم آرایش خانم ـ نکوهش کننده ۶ـ به خواب رفتن ـ از موسیقی‌دانان معروف اروپائی که اپراهای زیبائی از او باقیست و آیدا یکی از آثار اوست ـ از انواع باد خطرناک ـ عددیست ۷ـ استر را دوست داشت ـ حرف درد ـ از زدنی‌ها ۸ـ کوچک ـ شنیده شده ـ واحد گردو ۹ـ با آن باده نوشند ـ ابر رقیق ـ تریاک است و افیون ۱۰ـ شهر صددروازه ـ بروبازوو گردن ـ شروع کاری ـ دام ۱۱ـ موسیقی‌دان می‌سازد ـ گاهی به جای امضا به کار می‌آید ـ عقاب سیاه ـ کلمه خطاب ۱۲ـ کلمه‌ایست که در وقت‌آرزوی چیزی بر زبان می‌آورند ـ مرگ و نیستی ـ واحد لباس ۱۳ـ روی و رخساره ـ از آن برای هرکس کذ‌هی نیست ـ چین و چروک پوست ـ درخت انگور ۱۴ـ ناتونیست ـ از انواع جاده ـ خویشی ـ نگهبانی ۱۵ـ اگر مال آهوی ختن استکه خوشبوست ـ از ریاضی‌دانان قرن هیجدهم فرانسه که اصول هندسه تحلیلی را بنیان نهاد.

عمودی:

۱ـ پشت سرهم ـ زمزمه آواز ـ یکی از مجاهدان معروف در صدر مشروطیت ۲ـ درس نخوانده ـ کارش تاریخ نگاریست ـ خوب ـ زیرکی و هوشیاری ۳ـ اگر خون بریزد حرفه اوست ـ درجه بندی شده ـ دهان پرنده ـ در هم پیچیدن ۴ـ از موسیقیدانان آلمانی ـ آفریننده جهان ۵ـ پژمرده و افسرده ـ رقص مقدس هندوها ـ ضمیریست ـ برکه آب ۶ـ بیدارماندن درشب ـ از گلهای خوشبو ـ تردستی در کار ـ برروی آتش جوش می‌آید ۷ـ ته نشین شونده ـ زهر ـ همنشین غم است ـ حرفی‌در زبان موسیقی ۸ـ کاشف گردش خون که ازپزشکان بنام انگلیس است ۹ـ ماهی در سال رومی ـ حرف همراهی ـ نفس انسانی آنرا می‌پذیرد ـ دسته هنرمندان ۱۰ـ جوان دلیر ـ برایش حرفی بس است ـ کینه و دشمنی ـ مگر ۱۱ـ درخت چنار ـ از علامات جمع است ـ نوعی ماهی در دریای خزر ـ واحدی در سطح ۱۲ـ برسر در مجلس بخوانید ـ درشت جثه ۱۳ـ بردگی و بندگی ـ صورت ـ در دست ورزشکار بجوئید ـ زمانی در آن غله می ریختند ۱۴ـ طایفه‌وعشیره ـ نوعی‌بازی‌قمار ـ در شهرها کشیده‌اند ـ شهری در فرانسه ۱۵ـ وزیر دانشمند انوشیروان عادل ـ براثر حساسیت‌برپوست می‌زند ـ قلعه.

حل جدول شماره ۷۲۵

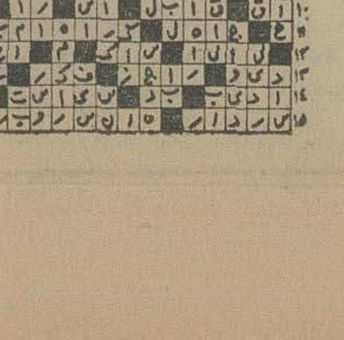

کسری: حالا وقتش نیست خوشگله

برنامه سینماها

تماشای فیلمهائی که با علامت (×) مشخص شده برای اشخاص کمتر از ۱۸ سال ممنوع است

★ ایرما خوشگله ـ رنگی ـ شرلی‌مکلین
شهرقصه (۹۲۷۲۹۰) ۱۱ـ۳۰ر۲ـ۵ـ۳۰ر۷ـ۱۰
★ این‌دیگه چه‌جور مردیه ـ رنگی ـ سنتابرگر
شهرتماشا(۹۲۸۶۸۶) ۳۰ر۱۱ـ۳۰ر۱ـ۳۰ر۳ـ۳۰ر۵ـ۳۰ر۷ـ۴۵ر۹
★ اژدها وارد میشود ـ سینماسکوپ ـ رنگی
برلیان (۳۹۳۵۳۵) ۹ـ۱۱ـ۱ـ۳ـ۵ـ۷ـ۹
★ از عشق مردن ـ رنگی ـ آنی‌ژیراردو
بولوار (۶۵۵۲۹۲) ۱۱ـ۱ـ۳ـ۵ـ۱۵ر۷ـ۱۵ر۹
★ انسان و حیوان ـ رنگی
تخت‌جمشید (۶۵۲۵۵۰) ۱۱ـ۲ـ۴ـ۶ـ۸ـ۱۰
★ بازگشت پلنگ صورتی ـ رنگی ـ پیترسلرز
شهرفرنگ (۶۲۷۶۲۸) ۱۵ر۱۱ـ۳ـ۱۵ر۵ـ۳۰ر۷ـ۴۵ر۹
★ باباشمل ـ رنگی ـ فردین ـ ملک‌مطیعی ـ فروزان
نیاگارا (۶۶۵۳۰۷) ۱۱ـ۱ـ۳ـ۵ـ۷ـ۱۵ر۹
اروپا (۳۰۳۱۷۹) ۳۰ر۱۰ـ۳۰ر۲ـ۳۰ر۴ـ۳۰ر۶ـ۳۰ر۸
میامی (۷۵۴۳۲۹) ۱۱ـ۱ـ۳ـ۵ـ۷ـ۱۵ر۹
مولن‌روژ (۷۵۲۹۲۹) ۱۱ـ۱ـ۳ـ۵ـ۷ـ۹
الوند (۳۵۶۵۳۸) ۱۰ـ۱۲ـ۲ـ۴ـ۶ـ۸ـ۱۰
کیهان (۵۴۶۳۶۰) ۹ـ۱۱ـ۱ـ۳ـ۵ـ۷ـ۹
مارلیک (۹۶۳۶۱۶) ۱۱ـ۱ـ۳ـ۵ـ۷ـ۹
آرانوس (۵۲۷۹۷۱) ۳۰ر۱۰ـ۳۰ر۲ـ۳۰ر۴ـ۳۰ر۶ـ۳۰ر۸
سیلوانا (۳۶۳۷۷۷) ۱۱ـ۱ـ۳ـ۵ـ۷ـ۹
آستارا (۲۷۴۰۲۲) ۳۰ر۱۰ـ۳۰ر۲ـ۳۰ر۴ـ۳۰ر۶ـ۳۰ر۸
شرق (۵۳۴۰۲۴) ۳۰ر۱۰ـ۳۰ر۲ـ۳۰ر۴ـ۳۰ر۶ـ۳۰ر۸
شهرام (۸۴۴۵۴۹) ۱۱ـ۱ـ۳ـ۵ـ۷ـ۹
★ (×) برهنه خونین ـ سینماسکوپ ـ رنگی
آریا (۳۱۹۸۸۴) ۹ـ۱۱ـ۱ـ۳ـ۵ـ۷ـ۹
★ برای زنده ماندن جدال کن ـ راجاجانی
پردیس (۳۰۴۲۵۹) ۹ـ۱۱ـ۱ـ۳ـ۵ـ۷ـ۹
★ پرده‌پاره ـ رنگی ـ پل‌نیومن
گلدیس (۶۲۸۷۱۳) ۳۰ر۱ـ۳۰ر۳ـ۳۰ر۵ـ۳۰ر۷
★ (×) توماس ـ رنگی ـ نیکول‌کورسل
رادیوسیتی (۶۴۳۳۲۰) ۱۵ر۱۱ـ۳۰ر۳ـ۳۰ر۵ـ۳۰ر۷ـ۳۰ر۹
★ حباب ـ رنگی
آتلانتیک (۸۹۷۱۷۱) ۱۵ر۱۱ـ۳۰ر۱ـ۳۰ر۳ـ۳۰ر۵ـ۳۰ر۷ـ۳۰ر۹
★ حالا وقتش نیست خوشگله ـ رنگی
کسری (۸۲۶۹۳۹) ۱۰ـ۱۲ـ۲ـ۴ـ۶ـ۸ـ۴۵ر۹
★ دانه‌های شن ـ رنگی ـ اسنیومکوئین
سانترال (۹۲۸۶۸۶) ۱۵ر۱۱ـ۳ـ۶ـ۱۵ر۹
★ دوست من فیل ـ رنگی ـ راجش‌کانا
موناکو (۷۳۵۵۷۶) ۱۰ـ۱۲ـ۲ـ۴ـ۶ـ۸
★ زنده‌دل ـ رنگی ـ ریشی‌کاپور
حافظ (۳۹۱۰۷۴) ۳۰ر۱۰ـ۳۰ر۲ـ۳۰ر۴ـ۳۰ر۶ـ۳۰ر۸
★ زنهای ضدمرد ـ کمربندسیاه
نادر (۳۱۴۴۹۵) ۹ـ۱۱ـ۱ـ۳ـ۵ـ۷ـ۹
★ ژاندارم سن‌تروپه ـ رنگی ـ لوئی‌دوفونس
امپایر (۶۲۳۹۴۲) ۱۵ر۱۱ـ۳۰ر۱ـ۳۰ر۳ـ۳۰ر۵ـ۳۰ر۷ـ۴۵ر۹
★ سرایدار ـ علی نصیریان
کاپری (۹۲۸۴۰۱) ۱۱ـ۱ـ۳ـ۵ـ۷ـ۹
★ سیامبخت ـ مرتضی عقیلی ـ ملوسک
آسیا (۶۴۲۹۰۹) ۱۱ـ۱ـ۳ـ۵ـ۷ـ۱۵ر۹
رکس (۳۱۵۲۹۳) ۳۰ر۱۰ـ۳۰ر۲ـ۳۰ر۴ـ۳۰ر۶ـ۳۰ر۸
شهوند (۳۵۴۰۴۰) ۹ـ۱۱ـ۴۵ر۱ـ۴ـ۱۵ر۶ـ۳۰ر۸
لیدو (۵۴۱۲۸۲) ۱۰ـ۱۲ـ۲ـ۴ـ۶ـ۸ـ۱۰
نپتون (۷۶۰۱۳۶) ۹ـ۱۱ـ۱ـ۳ـ۵ـ۷ـ۹
ژاله (۳۰۴۱۲۰) ۳۰ر۱۰ـ۳۰ر۲ـ۳۰ر۴ـ۳۰ر۶ـ۳۰ر۸
توسکا (۵۳۹۵۴۴) ۳۰ر۱۰ـ۳۰ر۲ـ۳۰ر۴ـ۳۰ر۶ـ۳۰ر۸
المپیا (۹۲۶۷۹۷) ۹ـ۱۱ـ۱ـ۳ـ۵ـ۷ـ۹
پاسارگاد (۳۴۲۷۸۲) ۹ـ۱۱ـ۱ـ۳ـ۵ـ۷ـ۹
چرخ‌فلک (۹۵۰۵۵۸) ۱۰ـ۱۲ـ۲ـ۴ـ۶ـ۸
سیلورسیتی (۲۶۱۲۰۵) ۳۰ر۱۰ـ۳۰ر۲ـ۳۰ر۴ـ۳۰ر۶ـ۳۰ر۸
★ سه مرد در راه سخت ـ مشترن‌کور
ستاره (۵۳۸۷۲۱) ۹ـ۱۱ـ۱ـ۳ـ۵ـ۷ـ۹
★ شب داغ ـ رنگی ـ آلن‌وینت ـ جریل‌واترز
پولیدور (۸۲۹۷۳۱) ۳۰ر۱۱ـ۳۰ر۱ـ۳۰ر۳ـ۳۰ر۵ـ۳۰ر۷ـ۴۵ر۹
★ شیرزن ـ رنگی ـ فیلیزاکین ـ ادیزهون
انیورسال (۹۲۶۹۵۳) ۱۱ـ۱ـ۳ـ۵ـ۱۵ر۷ـ۳۰ر۹
ایران (۳۱۶۳۵۴) ۳۰ر۱۰ـ۳۰ر۲ـ۳۰ر۴ـ۳۰ر۶ـ۳۰ر۸
ساینا (۳۵۲۴۴۲) ۱۰ـ۱۲ـ۲ـ۴ـ۶ـ۸ـ۱۰
پاسیفیک (۷۵۳۳۱۱) ۳۰ر۱۱ـ۳۰ر۱ـ۳۰ر۳ـ۳۰ر۵ـ۳۰ر۷ـ۳۰ر۹
تیسفون (۹۵۸۸۸۲) ۹ـ۱۱ـ۱ـ۳ـ۵ـ۷ـ۹
رنگین‌کمان (۷۵۶۷۶۰) ۹ـ۱۱ـ۱ـ۳ـ۵ـ۷ـ۹
پرسپولیس (۵۳۸۰۸۳) ۱۰ـ۱۲ـ۲ـ۴ـ۶ـ۸
دریا (۳۴۱۷۴۶) ۹ـ۱۱ـ۱ـ۳ـ۵ـ۷ـ۹
کارون (۹۵۵۱۶۵) ۳۰ر۱۰ـ۳۰ر۲ـ۳۰ر۴ـ۳۰ر۶ـ۳۰ر۸
★ فرانکشتین وغول ده میلیون دلاری ـ رنگی
رویال (۸۲۹۷۸۵) ۱۰ـ۱۲ـ۲ـ۴ـ۶ـ۸ـ۱۰
★ قطار مرگ ـ اسیر عشق یکمرد
فلور (۵۲۸۰۹۶) ۹ـ۱۱ـ۱ـ۳ـ۵ـ۷ـ۹
★ گناهکار ـ رنگی ـ نوین‌نیش‌چال
همای (۳۱۱۶۶۹) ۳۰ر۱۰ـ۳۰ر۲ـ۳۰ر۴ـ۳۰ر۶ـ۳۰ر۸
★ کنیز شب ـ رنگی ـ لوچاناپالوستی
سینه‌موند (۶۴۸۳۲۲) ۱۱ـ۳ـ۵ـ۷ـ۹
★ مندینگو ـ رنگی ـ جیمزمیسون ـ پری‌کینگ
پارامونت (۶۴۸۳۲۱) ۱۵ر۱۱ـ۳۰ر۲ـ۵ـ۳۰ر۷ـ۱۰
★ (×) مثلث عشق ـ رنگی ـ لیزاگاستونی
ب.ب (۸۲۹۶۴۱) ۱۰ـ۱۲ـ۲ـ۴ـ۶ـ۸ـ۱۰
شهرقشنگ (۶۴۷۷۷۷) ۱۱ـ۱ـ۳ـ۵ـ۷ـ۹
★ میخواهم زنده بمانم ـ رنگی ـ سوزان‌هیوارد
ریولی (۷۵۷۷۷۷) ۱۱ـ۱ـ۱۵ر۳ـ۳۰ر۵ـ۴۵ر۷ـ۱۰
★ مشاور ـ سینماسکوپ ـ رنگی
پارک (۳۱۹۶۳۷) ۹ـ۱۱ـ۱ـ۳ـ۵ـ۷ـ۹
★ مروارید سیاه ـ رنگی ـ سینماسکوپ
دروازه‌طلائی (۳۵۲۱۶۰) ۹ـ۱۱ـ۱ـ۳ـ۵ـ۷ـ۹
★ نبرد پیشتازان ـ رنگی ـ ادیبشاب
پلاز (۶۴۴۲۵۵) ۱۵ر۱۱ـ۱۵ر۳ـ۱۵ر۵ـ۱۵ر۷ـ۱۵ر۹
سهیلا (۳۱۶۴۲۴) ۳۰ر۱۰ـ۳۰ر۲ـ۳۰ر۴ـ۳۰ر۶ـ۳۰ر۸
ری (۵۲۲۵۷۸) ۱۰ـ۱۲ـ۲ـ۴ـ۶ـ۸
مراد (۷۵۳۳۸۲) ۹ـ ۱۱ـ ۱ـ ۳ـ ۵ـ ۷ـ ۹
★ نخاله‌های زبل ـ رنگی
متروپل (۳۱۹۴۱۰) ۹ـ۱۱ـ۱ـ۳ـ۵ـ۷ـ۹
★ وسوسه تابستان ـ رنگی ـ سوزان‌پلیر
مازستیک (۶۶۸۴۶۱) ۹ـ۱۱ـ۱ـ۳ـ۵ـ۷ـ۹
★ وقتی عشق بمیرد ـ رنگی ـ اندی رابینسون
گلدن‌سیتی (۶۶۳۲۶۹) ۳۰ر۱۱ـ۳۰ر۳ـ۳۰ر۵ـ۳۰ر۷ـ۳۰ر۹
★ هدیه مادربزرگ ـ رنگی ـ ادویژفنگ
دیاموند (۸۲۸۴۰۰) ۱۵ر۱۱ـ۴۵ر۱ـ۳۰ر۳ـ۳۰ر۵ـ۳۰ر۷ـ۴۵ر۹
★ هفتمین سفر سندباد ـ ۷ سارق طلائی
البرز (۳۰۴۲۵۸) ۳۰ر۸ـ۳۰ر۱۱ـ۳۰ر۲ـ۳۰ر۵ـ۳۰ر۸
★ هفت مرد و یک نقشه‌کش ـ مردان خشن
آسمان‌آبی (۳۴۱۶۶۸) ۹ـ۱۱ـ۱ـ۳ـ۵ـ۷ـ۹
سئانس انگلیسی
گلدیس ساعت ۳۰ر۹ (پرده پاره)

بزودی: رادیوسیتی ـ بازی بامرگ

آذر درآتش

آذر درآتش مجموعه دفترشعری ازشاعر جوان و نو پردازگرگانی محمدرضا دوست، بزودی انتشار می‌یابد.
ـ۲۲۳۳

شرایط شغلی تکنیسین‌ها دگرگون شد

در شرایط احراز طبقات رشته های شغلی تکنیسینی طرح طبقه بندی مشاغل ۲۴ تغییر عمده‌داده شد.

دگرگونی در شرایط احراز برخی از طبقات شغلی تکنیسینی در شورای سازمان امور اداری و استخدامی کشور تصویب وبرای اجرابه کلیه وزارتخانه ها و موسسات دولتی مربوط ابلاغ شد.

براساس مقررات جدید، در صورت دارابودن سابقه خدمت مورد نیاز با داشتن دیپلم دریکی از رشته‌های الکترونیک ،برق ، ماشین، مخابرات ، اتومکانیک ، ماشین‌آلات سنگین ، فلز کاری وآهنگری میتوان تصدی طبقه یك رشته شغلی تکنیسین هوابیما را عهده‌دار شد.

همچنین در صورت داشتن فوق دیپلم دریکی‌ازرشته های‌تحصیلی فوق‌و کسب سابقه خدمت‌مورد نیاز متصدیان رشته شغلی تکنیسین هوابیما به طبقات ۲و۳ و۴ این رشته شغلی ارتقاء می یابند ، چنانچه کارمندان دارای دیپلم دریکی‌ازرشته های‌تحصیلی برق،ماشین ، الکترونیك ،علائم‌و سوزنهای برقی، علائم و ارتباطات باشند نیز میتوانند تصدی طبقه یك رشته شغلی تکنیسین برقرا عهده‌دار شوند ، درصورت داشتن فوق‌دیپلم در رشته‌های تحصیلی ذکرشده کارمندان در طبقات ۲ و۳و۴ رشته شغلی‌تکنیسین‌برق قرار میگیرند.

در تغییرات جدید در شرایط احراز طبقات شغلی تکنیسین تاسیسات نیز اصلاحاتی صورت گرفته است و دارندگان دیپلم در یکی از رشته‌های آهنگری ،فلز کاری ،برق‌وماشین ، در طبقه یك این رشته شغلی قرار میگیرند.

دارندگان فوق‌دیپلم در رشته های تحصیلی فوق‌در صورت‌داشتن سابقه‌خدمت مورد احتیاج درطبقات ۳و۴ رشته شغلی تکنیسین تاسیسات قرار میگیرند.

به شرایط احراز طبقه یك‌رشته شغلی‌تکنیسین مکانیك نیزداشتن دیپلم دریکی از رشته‌های‌تحصیلی اتومکانیك ، آهنگری ، جریه ، برق، ماشین وماشین‌آلات‌سنگین اضافه شده است.

دارندگان فوق دیپلم در رشته های تحصیلی فوق در طبقات ۳و۴ و۴ رشته شغلی تکنیسین مکانیك قرار میگیرند ، همچنین مدرك تحصیلی دیپلم علائم و سوزنهای برقی به شرایط احراز طبقه یك رشته شغلی تکنیسین ارتباطات‌و مخابرات وفوق دیپلم علائم ، و سوزنهای برقی به شرایط احراز طبقات ۳و۴ و۴ این رشته شغلی اضافه شده است. مدرك تحصیلی جدید اضافه شده‌به‌شرایط احراز طبقه یك رشته شغلی تکنیسین ذوب فلزنیز دیپلم آهنگری یا جریه است و داشتن فوق دیپلم در رشته های تحصیلی ذکرشده برای تصدی طبقات ۳و۴و۴ این رشته شغلی ضروری است.

براساس اصلاحیه جدید طرح طبقه‌بندی به شرایط احراز طبقه یك رشته شغلی تکنیسین فلز- کاری داشتن دیپلم در یکی از رشته‌های آهنگری ، جریه ، اتومکانیك،برق، ماشین وماشین- آلات سنگین اضافه شده‌است.

به شرایط احراز طبقات ۲و۳و۴ این رشته شغلی نیز بفیید از سابقه خدمت موردنیاز داشتن‌فوق دیپلم در رشته‌های ذکر شده اضافه گردیده است.

همچنین به شرایط احرازطبقه یك رشته شغلی تکنیسین مدل سازی و طراحی دارابودن دیپلم در رشته های فلز کاری، برق ، ماشین ، اتومکانیك، ماشین‌آلات سنگین و آهنگری و به‌شرایط احراز طبقات ۲و۳و۴ آن فوق‌دیپلم در رشته های ذکر شده اضافه شده است.

تشکیل جلسه شورایعالی لژیون خدمتگزاران بشر

★ اعضای شورایعالی‌لژیون خدمتگزاران بشر با حضور آقای علم وزیر دربار شاهنشاهی‌فعالیت های یکساله لژیون را ارزیابی کردند و برنامه های آتی آن را مورد بررسی قرار دادند .

عصر دیروز نخستین جلسه شورایعالی لژیون خدمتگزاران بشر با حضور آقای علم وزیر دربار شاهنشاهی درکاخ سعدآباد تشکیل شد .

در این مراسم آقای علم‌وزیر دربار شاهنشاهی سخنان جامعی پیرامون تاریخچه و هدف عالی لژیون خدمتگزاران بشر ایراد کرد .

در اجلاس دیروز شورای عالی لژیون خدمتگزاران بشر دکتر محمد باهری معاون کل دربار شاهنشاهی نیز ضمن گزارش عملکرد لژیون براین نکته تاکید داد که توفیق لژیون در انجام خدمات عینی و عمرانی که جنبه مادی دارد خلاصه نمی‌شود بلکه فلسفه و اساس اندیشه شاهنشاه در طراحی لژیون ایجاد این تفکر در جامعه انسانی است که مردمان از ایثار و خدمت و خوشحالی دیگران احساس رضایت و خوشحالی کنند . باهری سپس سازمان جدید لژیون را که براساس‌اساسنامه تنظیم شده پی‌ریزی میشود اعلام کرد . براساس این سازمان لژیون دارای یک شورای عالی و یک هیات‌اجرائی خواهد بود . اعضای‌شورای عالی از بین لژیونرهای‌برجسته انتخاب می‌شوند و شمار آنها به بیش از ۵۰ نفر خواهد رسید که از میان آنها ۵ نفر هیات اجرائی انتخاب می‌شوند پس از گزارش و سخنرانی دکتر باهری دکتر کوروش لاشائی هدفها و برنامه های آینده لژیون را نیز تشریح کرد . در این جلسه همچنین منصور روحانی‌وزیرکشاورزی و دکتر شیخ‌الاسلام زاده‌وزیر تندرستی و رفاه اجتماعی که خود عضو شورای‌لژیون‌هستند ضمن توضیحاتی درباره‌مشارکت لژیونرها در انجام خدماتی که در حوزه مسئولیت این دو وزارتخانه می‌باشد، خواستار شدند .

هزاران نوجوان داوطلب کار در مزارع شدند

عکس ، جریان ثبت‌نام‌ازگروهی نوجوان داوطلب کار در مزارع را در اداره کاریابی ـشعبه خیابان سی‌متری ـنشان میدهد.

دیروز در نخستین روز ثبت‌نام از دانش‌آموزان برای کار درمزارع وکارخانه ، هزاران نو جوان‌دختر وپسر تهرانی به‌مراکز کاریابی وابسته به وزارت کار و امور اجتماعی هجوم بردند.

باآنکه مسئولان امر از نتایج اردوهای عمرانی سالهای گذشته آگاه بودند و میدانستند جوانهاو نوجوانها مایل نیستند تعطیلات تابستانی را به بطالت بگذرانند، مع‌هذا انتظار نداشتند درنخستین روز ثبت‌نام باهجوم این همه کثیر داوطلب روبروشوند.

محل ثبت‌نام دختران‌و پسران نوجوان جداگانه است. ازپسران بیشتر برای کار در مزارع و از وجود دختران برای اشتغال در کارخانه‌ها استفاده خواهد شد، حقوق این نوجوانان علاقمند ماهی ۶۰۰۰ ریال تا ۷۵۰۰ ریال‌خواهد بود.

کشف مواد مخدر

براثر تلاش مامورین‌مبارزه با قاچاق ژاندارمری کشور مواد مخدر نامبرده زیر کشف و صاحبان آنها دستگیرو تسلیم عدالت شدند .

در قوچان مقدار ۷٫۲۰۰ کیلو تریاک- درلرستان ۵٫۵۰۰کیلو تریاک- در همدان مقدار یک کیلوگرم هروئین- درکرج‌مقدار ۴۰ گرم هروئین- در نائین مقدار ۱۱۰ کیلو شیره تریاک- در کرمان مقدار ۱۹٫۵۰۰ کیلو تریاک- درتابیاد مقدار ۱۴٫۳۰۰ کیلو حشیش .

خبرهای تلفنی شهرستانها

برکنار شدند

خرم‌آباد ـ ۵تن ازکارکنان کادر اداری اداره کل آموزش‌و پرورش لرستان برکناری و بازنشسته شدند

این ۵نفر که در جریان بازرسیهای بازرسان‌شاهنشاهی بخاطر کمکاری و کوتاهی در انجام وظیفه از کاربرکنار شده بودند ، بدستوروزیر آموزش و پرورش بازنشسته شدند .

انتخاب هیات مدیره

شهرآرا ـ کانون حزب رستاخیز ملت ایران در کوی تهرانویلا اولین جلسه خود را تشکیل داد وهیات مدیره آن به این شرح برگزیده شد :

محمودیاسایی (رئیس) طی اکبر خرمشاهی (نایب‌رئیس) محمدهادی همادی (نایب‌رئیس) حسن سعیدی (منشی) سعید یغمایی (منشی) .

سه قلو

بابل ـ زن جوانی دراولین زایمان خود سه قلو زائید این زن فیروزه قبادی نام دارد و ۲۱ ساله است .

فیروزه که در زایشگاه نوشیروان بابل وضع حمل کرد سه نوزاد پسر بدنیا آورد .

زایمان بطور طبیعی انجام‌شد و حال زائو و نوزادان رضایت بخش است .

انحلال کانونهای تشریفاتی

اهواز ـ فریدون مهدوی‌وزیر مشاور وقائم‌مقام حزب رستاخیز ملت ایران دیروز در اهوازاعلام کرد کانونهای تشریفاتی منحل میشود و بجای آنها کانونهائی که در خور عصر رستاخیز ملت ایران است بوجود می آید .

فریدون مهدوی که دراجرای برنامه سفر هیات های حزبی‌به استانهای کشور به خوزستان آمده است در اجتماع هیات- رئیسه کانونهای حزب که در محل دانشکده ادبیات و علوم انسانی دانشگاه جندیشاپور تشکیل شده‌بود ضمن تشریح نقش مشارکت مردم درکانونهای حزبی ، اظهار داشت :

ـ در ۳۰ هزار کانون حزبی باید فعالیتهای گسترده‌ای‌جریان داشته باشد .

دراین جلسه که استاندار خوزستان نیز حضور داشت، مهدوی بااشاره به تاریخ تشکیل کنگره حزب ـ دهه‌اول آبان- گفت :

ازنظر تشکیل کانون حزبی رقم قابل ملاحظه‌ای در ایران بدست آمده است‌اماباید کارآئی کانونها بیشتر شود همه باید بدانند مابه‌کانونهای حزبی تشریفاتی نیازی نداریم .

کتابخانه دانشگاه «وادهم» بنام والاحضرت شاهدخت اشرف نامگذاری شد

والاحضرت شاهدخت اشرف پهلوی که سرکرم بازدید رسمی از انگلستان هستند در پی‌ملاقاتی با علیاحضرت ملکه الیزابت‌وملکه مادر، بدعوت خصوصی رئیس دانشگاه وادهم برای یك‌بازدید خصوصی ازاین‌دانشگاه‌به‌اکسفورد عزیمت کردند. والاحضرت در ضیافت شامی‌که از طرف رئیس دانشگاه بافتخار ایشان ترتیب یافت ، در پاسخ اظهارات وی ، گفتند:

اطلاع ازاین امر بطور اخص موجب‌خرسندی من است که‌کالج وادهم یکی از پنج کالج مردان است که از سال ۱۹۷۴ زنان را نیز پذیرفته‌است.

چنین اقدام مثبتی را باید از چنین موسسه‌ای که بخاطر سنت های آزادیخواهانه‌ومترقیانه‌معروف است واز نظر مقام و مرقبت‌علمی در بین دانشکده های اکسفورد از بالاترین درجه حسن شهرت برخوردار میباشد انتظارداشت .

این‌امر ، گام مهمی راکه‌در قرن هفدهم از سوی کالج‌وادهم برداشته شد بخاطر میاورد ، در آنزمان دانشکده شمانقشی‌عمده و اساسی درپایه‌گذاری دانش‌های نوین‌ایفا کرد.

آرزومندم که کتابخانه این دانشکده که بنام من‌نامگذاری شده‌و حاوی کتابها و مدارك ارزشمندی خواهدبود، به ترویج و پیشبرد مطالعات مربوط به فرهنگ ایران در اکسفورد و درسراسر انگلستان کمك کندو نیزکانونی باشد برای مراجعه دانش پژوهان کشورهای مختلف که مشتاق آشنائی بامیراث‌فرهنگی گذشته‌اند.

همچنین امیدوارم که این کتابخانه فقط درانحصار محدوده دانشگاهی نباشد بلکه مردم از همه گروه های اجتماع تشویق و ترغیب شوند که از تسهیلات و امکانات آن استفاده کنند.

باتوجه به پیوند های موجود فیمابین ایران و انگلستان ، مشاهده این امر موجب کمال خوشوقتی است که امروز ، بیش از هر زمان در گذشته ، دوکشور مارابط خود را در زمینه های گوناگون بطور روزافزون گسترش میدهند.

همبستگی های فرهنگی بین کشور های ما بگونه‌ای مداوم‌بر وسعت دامنه آن افزوده میشود موجب اینجا دتفاهم ژرفتر بین‌مردم ایران و انگلستان شده است و برای من مایه مسرت است که توانسته‌ام در تحکیم این‌همبستگی هاتا اندازه‌ای ،ولواندك ،مشارکت داشته باشم.

ما، درایران همواره این‌حقیقت را بیاد داریم که انگلستان یکی ازنخستین کشورهائی بود که‌جنبه های مختلف فرهنگ ایران رامورد بررسی‌و مطالعه عمیق قرارداد. با نگاهی به گذشته ، چهره دانشمندان برجسته‌ای چون :فیتز جرالد ، ادوارد براون ،نیکلسن درنظر مجسم میشود که‌زندگانی خودرا وقف شناساندن فرهنگ و تمدن ایران‌نه‌تنهابه‌هم‌میهنانشان، بلکه به‌تمامی جهانیان نمودند.

امروز ایران تحت رهبری براور تاجدارم شاهنشاه آریامهر،دست اندرکار اجرای برنامه گسترده توسعه اقتصادی و اجتماعی‌است ، وبعنوان بخشی ازاین تحول بسیاری از جوانان کشور ما در موسسات آموزشی انگلستان‌سر گرم دانش‌اندوزی هستند و باین طریق خودرابرای خدمت‌به میهن ومشارکت در برنامه توسعه‌ملی ایران آماده میکنند.

دراین زمینه ما راهی دراز پیموده‌ایم زیرا نخستین گروه از محصلین ایرانی در اوایل قرن نوزدهم‌بوسیله عباس میرزاولیعهد وقت ایران‌بمنظور فراگرفتن‌دانش و هنرهای نوین به انگلستان اعزام شدند.

گزارش رسیده حاکی است والاحضرت شاهدخت اشرف‌پهلوی بعنوان همکار افتخاری جامعه دانشگاهی وادهایم آکسفورد انتخاب شدند.

گزارش پرداخت‌وام:

بانک عمران گزارش داد در فروردین‌و اردیبهشت ماه۲۵۳۵ تعداد هفت فقره وام صنعتی بمبلغ دو میلیون و پانصد و نود هزار ریال (۲٫۵۹۰٫۰۰۰ ریال) ازوجوه‌صندوق‌ضمانت صنعتی نزد بانک بمنظور کمک و حمایت از صنایع دستی و کوچک جهت رشته های قالی بافی ـ نجاری ـموزائیک سازی در تهران و شهرستان های‌اردبیل ـ همدان ـتبریز به متقاضیان اینگونه وامها پرداخت نموده است .

آذر درآتش

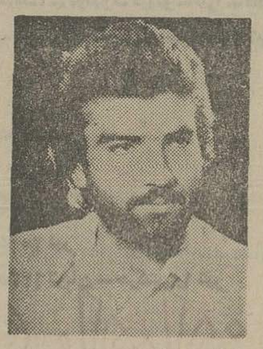

آذر درآتش مجموعه دفتر شعری‌ازشاعر جوان‌ونوپرداز گرگانی محمد رضا دوست ، بزودی انتشار می یابد .
آ-۲۲۳۳

آقای مهران‌صادقی فرزند آقای محمد صادقی در بین ۱۲۰ نفر دانش آموز کلاس اول دبستان مهرشاه در سال تحصیلی ۳۴ـ۳۵ با معدل ۲۰ رتبه اول راحائز گردیده‌است.
آ-۵۰۴۵

حسین مرادی شاهی عکس فوق متولد۱۳۱۶ فرزندشکرالله شماره شناسنامه ۲۸۱۱ صادره از زنجان ساکن تهران مدت ۱۵ ماه است که از وی‌خبری نیست خواهشمندیم هرکس از وی خبری دارد به آدرس : خیابان سلیمانی ـ چهار راه هاشمی کفاشی اصغر مرادی شاهی اطلاع دهد .
آ-۵۰۸۱

آگهی مناقصه شماره ۱۰

بانك مركزی ایران در نظر دارد یکدستگاه تلفن مرکزی ۲۵ × ۵ شماره‌ای اتوماتیك از طریق مناقصه خریداری و نصب نماید . موسسات می توانند برای گرفتن برگ شرایط مناقصه و دادن پیشنهاد از تاریخ‌نشر آگهی ظرف مدت ده‌روز بدفتر اداره خدمات بانك مرکزی ایران ـخیابان فردوسی مراجعه نمایند .

بانك مرکزی ایران

آگهی مناقصه شماره ۱۱

بانك مرکزی ایران در نظر دارد دو دستگاه ماشین بهم‌زن غذاهای مختلف‌و سالاد باظرفیت ۴۰ کیلوگرم از طریق مناقصه خریداری نماید . موسسات میتوانند برای گرفتن برگ شرایط شرکت در مناقصه و دادن پیشنهاد از تاریخ‌نشر آگهی ظرف مدت ده‌روز بدفتر اداره خدمات بانك مرکزی ایران ـخیابان فردوسی مراجعه نمایند.

بانك مرکزی ایران

شماره ۱۱۲۸
تاریخ ۱۵٫۳٫۲۵۳۵

آگهی مناقصه

شهرداری سنقرباستناد موافقتنامه‌شماره ۹۳۹ ـ ۱۱٫۳٫۲۵۳۵ دفتر برنامه و بودجه استان کرمانشاهان عملیات زیر سازی وجدول گذاری و اسفالت خیابانهای کمربندی شمال غربی شهر سنقر را از محل اعتبار طرح خاص ناحیه‌ای شماره ۲ ک ۳۰۰۶ طبق نقشه و مشخصات آخرین فهرست بهاء دفتر مهندسی استان کرمانشاهان باشرایط ذیل بمناقصه میگذارد .

۱ـ مدت انجام کار سه ماه از تاریخ انعقاد قرارداد خواهد بود.
۲ـ مبلغ کل کار در حدود ۲۰۰۰۰۰۰ ریال برآورد گردیده که عنداللزوم ۲۵ درصد کسر یا اضافه خواهد شد .
۳ـ پیشنهاد دهندگان‌باید دارای‌صلاحیت فنی کارت درجه بندی از دفتر برنامه وبودجه استان کرمانشاهان بوده یا صلاحیت فنی و مالی آنان به گواهی دفتر مهندسی استان رسیده باشد .
۴ـ پیشنهاد دهندگان باید مبلغ ۱۰۰۰۰۰ ریال بابت ۵درصد شرکت در مناقصه اسناد خزانه یا تضمین بانکی یا معادل آن وجه نقد به حساب ۸۲۴۲ سپرده شهرداری در بانک ملی ـ شعبه سنقر واریز و اسلیپ مربوطه را ضمیمه پیشنهاد خود نمایند.
۵ـ پیشنهاد دهندگان‌باید با پرداخت‌مبلغ یکهزار ریال به حساب ۸۲۴۱ شهرداری در بانک ملی ـ شعبه سنقر مشخصات و واحد بهاء مربوطه را از شهرداری اخذ وذیل‌آنرا امضاء نموده ضمیمه پیشنهاد خودنمایند .
۶ـ پیشنهاد دهندگان بایستی پیشنهاد خود را با اسناد مربوطه در دو پاکت لاکو مهر شده الف و ب بدین نحو که پاکت الف محتوی برگ صلاحیت فنی و قبض ۵درصد شرکت در مناقصه و قبض خرید اسناد مناقصه و پاکت ب محتوی برگ پیشنهاد که میزان تخفیف پیمانکار در آن قید گردیده باشد و روی پاکت نوشته شود (مربوط به جدول سازی و اسفالت خیابان های کمربندی) بدفتر شهرداری تسلیم و رسید دریافت دارند.
۷ـ مدت قبول پیشنهادات تا آخر وقت اداری روز شنبه ۵٫۴٫۲۵۳۵ خواهد بود و پیشنهادات واصله در ساعت ۱۰ صبح روز بعد در حضور کمیسیون معاملات شهرداری باز و قرائت خواهدشد و حضور پیشنهاد دهندگان در کمیسیون مذکور آزاد خواهد بود .
۸ـ برنده مناقصه موظف است پس از ابلاغ شهرداری حداکثر ظرف مدت یک هفته جهت عقد قرارداد در شهرداری حضور یابد در غیر اینصورت‌تضمین ایشان بنفع‌شهرداری ضبط و با نفر دوم قرارداد منعقد خواهدشد.
۹ـ تضمین برندگان دوم و سوم مناقصه تا عقدقرار داد مسترد نخواهد شد .
۱۰ـ کلیه هزینه ها از قبیل حق الدرج آگهی و مالیات و عوارض وحق بیمه بعهده برنده مناقصه میباشد .
۱۱ـ پرداخت وجه کارکرد پیمانکار به استناد صورت وضعیت تایید شده از طرف دفتر مهندسی استان‌کرمانشاهان خواهدبود.
۱۲ـ شهرداری در رد و یا قبول یک یا کلیه پیشنهادات مختار است .

شهردار سنقر ـ مختاری

اطلاعیه اداره راهنمائی ورانندگی تهران

بمناسبت تشریف فرمائی حضرت محمد انورالسادات رئیس جمهوری عربی مصر و بانو به ایران مقررات زیر در تاریخ ۲۵٫۳٫۲۵۳۵ بمورد اجرا گذارده میشود از رانندگان محترم پایتخت انتظار دارد در اجرای آن با مامورین راهنمائی همکاری فرمایند .

۱ـ پارك‌وسائط نقلیه ازساعت۲۰٫۱۴ تا پایان مراسم روز فوق‌الذکردر جاده فرودگاه‌مهرآباد،میدان شهباد، خیابان‌آیزنهاور ، شاهرضا (حدفاصل میدان ۲۴ اسفند، چهارراه پهلوی شاهرضا) پهلوی(حدفاصل‌چهارراه‌پهلوی‌شاهرضا تا چهارراه‌سپه) سپه(حدفاصل چهارراه پهلوی تا میدان سپه) خیام (حدفاصل خیابان سپه تا بوذرجمهری) خیابانهای هانری‌دونان، داور، میدان ارك و پارك وسائط نقلیه تا ۱۰۰ متری تقاطع های عمود برمسیر بکلی ممنوع می‌باشد .

۲ـ جاده مخصوص کرج ازساعت ۲۰٫۱۵ تاپایان مراسم روز فوق‌الذکر از مدخل ورودی راه‌غربی استادیوم‌آریامهر بسمت میدان شهباد مسدود و ورود از پل شرقی استادیوم و راه شرقی بطرف جاده کرج و کرج آزاد میباشد .

۳ـ حرکت وسائط‌نقلیه ازساعت۲۰٫۱۵ تا پایان مراسم فوق‌الذکر از میدان دوم آریاشهر پل‌کن ، سه‌راهی جی درخیابان‌قزوین و تقاطع هاشمی درجاده قنبرآباد بطرف میدان شهباد ممنوع میباشد .

۴ـ از ساعت ۱۵٫۵۰ تا پایان مراسم روز فوق‌الذکر جاده فرودگاه مهرآباد وخیابانهای‌آیزنهاور شاهرضا(حدفاصل ۲۴ اسفند تا تقاطع پهلوی شاهرضا) پهلوی (حدفاصل تقاطع پهلوی شاهرضا الی‌چهارراه‌سپه)سپه (حدفاصل‌چهارراه پهلوی الی میدان سپه) خیام (حدفاصل خیابان سپه تا بوذرجمهری) خیابان‌های هانری‌دونان ، داور ، آذر، میدان ارك بکلی مسدود و حرکت و تردد وسائط نقلیه ممنوع می‌باشد .

بدینوسیله خداحافظی میکنم‌و برسم همه ساله خودم بدریا میروم تا عظمت خداوند را در دریا نظر کنم و خداشناسی‌من بیشتر شود و یک گوسفندذبح میکنم و کلیه قایق رانان و ملوانانکه نوع بشر را از غرق شدن نجات میدهند،دعوت‌میکنم در سر سفره جمعا شاهنشاه آریامهر را دعا میکنیم که امنیت و آزادی را در ایران برقرار فرمودند و خدا را قسم میدهم به شاه نجف که شاهنشاه آریامهر را برای‌ملت ایران نگهدار باشد .

دعاگو ـ بهلول ـ بازنشسته آموزش و پرورش
آ-۵۱۱۷

الاخبار
تنها مجلهٔ عربی زبان ایران با داشتن نمایندگی در ۱۱ کشور عربی
روزهای شنبه منتشر میشود

آگهی استخدام رسمی

دانشگاه تربیت‌معلم ، طبق مفاد قانون استخدام کشوری، یکنفررا (اعم اززن‌و مرد) جهت احراز شغل بهیار طبقه (۱) باگروه قطعی شغلی۴ به شرط دارا بودن مدرك پایان‌تحصیلات سیکل اول متوسطه و طی دوره آموزشی دوساله بهیاری در موسسات آموزشی رسمی، ازطریق امتحان و مسابقه ، درتهران استخدام میکند .

داوطلبان واجدشرایط میتوانند برگ درخواست‌ذیل این‌آگهی‌راتکمیل نموده همراه با دوقطعه از آخرین عکس ۴ × ۳ خود ورسید بانکی مبنی برپرداخت مبلغ ۳۵۰ ریال به حساب شماره ۹۸۰خزانه نزدبانك‌مرکزی ایران ، دریکی‌از شعب‌بانك ملی ایران، حداکثر تا ده روز بعداز انتشار این‌آگهی‌باپست سفارشی به‌نشانی: اداره‌کارگزینی دانشگاه‌تربیت‌معلم،خیابان تخت‌جمشید نرسیده به‌جاده‌قدیم‌شمیران ،پلاك ۵۹۹ ارسال دارند.

به مدارکی که‌فاقد رسیدبانکی بوده و یا بعداز مهلت فوق به پست تحویل داده شود، ترتیب‌اثر داده نخواهد شد.(وجه مذکوربه هیچوجه‌مسترد نمیشود).

پروانه ورود به‌جلسه امتحان و مسابقه در تاریخ ۱۵٫۴٫۲۵۳۵ در محل اداره کارگزینی بین داوطلبان توزیع خواهدشد و محل امتحان و مسابقه در پروانه مذکور مندرج است .

دانشگاه تربیت معلم

برگ درخواست شغل از دانشگاه تربیت معلم

نام خانوادگی	نام	نام پدر	شماره شناسنامه
محل صدور	تاریخ تولد	مدرك تحصیلی	
وضع خدمت‌وظیفه		داوطلب شغل	
نشانی کامل: شهر	خیابان	کوچه	
شماره منزل	شماره تلفن	امضاء داوطلب	

اعترافی عجیب وتکان دهنده :

۵ سال پیش مردی را کشتم و از چنگال قانون گریختم!

مردی‌که‌بعلت قاچاق‌وفروش هروئین به حبس ابد محکوم شده در زندان شهربانی‌شیراز، به قتلی کهپنجسال قبل مرتکب شده است اعتراف کرد.

«سید محمد لواسانی» که ۵ سال قبل بجرم‌قاچاق وفروش هروئین به حبس ابد محکوم شده دیروز در نامه‌ای کهبه دفتر زندان نوشت به یکقتل اعتراف کرد.

وی در اعترافنامه خود نوشته است : ۵ سال پیش قبل از آنکه در شیراز دستگیر بشوم‌مردی‌بنام «صفرآزادمیوه» معروف به «صفرزاغی» رادر تهران به قتل رساندم و چون هیچگونه آثار جرمی ازخود بجای نگذاشته‌بود‌کسی‌متوجه جنایت من نشد . من صفر، را بخاطر فحشی که بمن داده بود کشتم‌و در عرض پنجسال گذشته کسی نمیدانست که من قاتل هستم ، اما از چندشب قبل مرتبا دچار کابوس‌میشوم و صفر،برادرحالات‌وحشتناکی می بینم که مرا تهدید می‌کند وچون نمیتوانم این وضع را تحمل کنم ، مجبوربه اعتراف شدم.

رسیدگی به پرونده این زندانی در بازپرسی شعبه‌یک دادسرای شیراز تحت‌رسیدگی است.

شیراز ـ خبرنگار اطلاعات

داماد آینده زیر آوار کشته شد

شیراز ـ کارگر ۲۰ساله‌ای از اهالی «بوانات» شیراز که قرار بود یکماه‌دیگر ازدواج کند هنگام کارزیر آوار ماندو کشته شد.این‌کارگر کمکسرو ملک ملکان نام داشت در روستای «بوانات» شیراز مشغول تعمیر یک ساختمان بود که دیوار فرسودهروی او فرو ریخت و باعث مرگش شد .

زن کودک‌کش بحبس‌ابد محکوم شد

«خدابس جعفری» که باتهام‌قتل فرزند ۶ ساله برادر شوهرش محاکمه و به حبس ابد محکوم‌شد.

زن ۳۵ ساله‌ای از اهالی روستای «جعفر آباد» اهر که‌به اتهام قتل فرزند ۶ ساله برادر شوهر خود دستگیر شده بود در شعبه دوم دادگاه جنائی آذربایجانشرقی‌به‌حبس ابدمحکوم‌شد

این زن‌که «خدابس جعفری» نام دارد، در تیرماه سال‌گذشته فرزند ۶ساله برادر شوهرخود بنام محمودباقری رادرروستای جعفرآبادازتوابع «قوریچای» اهر بقتل رسانده بود .

در پرونده اتهامی خدابس آمده است که وی قبلا نیزدو کودک را بعلت اختلافات خانوادگی کشته است.

تبریز ـ خبرنگار اطلاعات

رانندگان خارجی ۱۳ یخچال فریزر را کش رفتند!

دو راننده خارجی باتهام سرقت یخچال فریزر دستگیر شدند .

آنها که«ریشارد وایدلیش» و «دانی‌انیک» نام دارند و به درخواست شرکت راس قرار بود تعداد زیادی یخچال‌فریزر بوسیله کامیون از آلمان به تهران حمل کنند ، بعدازاینکه یخچال ها را ازمتصدی‌شرکت تحویل گرفتند ، بتصور اینکه نماینده شرکت موقع تخلیه ، مجددا آنها را نخواهدشمرد ۱۳ دستگاه از یخچال ها را سرقت کردند . اما نماینده شرکت هنگام تخلیه ، متوجه کسری تعدادیخچال ها شد و از راننده ها توضیح خواست و چون آنها اظهار بی‌اطلاعی کردند علیه هردوی آن ها شکایتی‌تسلیم‌پاسگاه ژاندارمری نعمت‌آبادکرد.ماموران پاسگاه دادسرای شیراز تحت‌رسیدگی است.

شیراز ـ خبرنگار اطلاعات

دادیار کشیک دادسرا از ماموران پاسگاه خواست از ریشاردودانی تحقیق بیشتری بعمل آید تا بقیه یخچال‌های مسروقه نیز پیدا شود .

در سه حادثه رانندگی ۴ نفر کشته و ۴ نفر مجروح شدند

۳ حادثه در۳ شهر

رشت : در ۲ کیلومتری‌جاده رشت ـ لاهیجان دوکارگر در نتیجه برخورد بایک‌اتومبیل‌بشدت مجروح شدند که یکی از آنان بنام رمضان داوستانی‌براثر شدت جراحات وارده کشته شد .موسی ربیعی مجروح دیگر هم‌اکنون‌در بیمارستان کوروش رشت‌بستری است. راننده اتومبیل پس از تصادف فرار کرد .

همدان ـ کامیون بنز خاور ۱۶۸۲۵ به رانندگی اصغر اسد آبادی که ازهمدان عازم‌کرمانشاه بودبامینی‌بوس ۴۲۶۱۸ به‌رانندگی عزیز بشرت تصادف کرده دراین حادثه رانندگان هر دو وسیله نقلیه جان سپردند . سه‌سرنشین دیگر مینی‌بوس به‌اسامی محمد رسولی ـ ببرامعلی برزگر وحاجی قربان مجروح شدند ، که به بیمارستان «پهلوی» همدان‌انتقال یافتند .

شیراز ـ پیرمرد۷۰ ساله‌ای‌بنام خسرو خجسته در یک حادثه رانندگی در جاده مرودشت کشته شد راننده اتومبیل بعد ازتصادف از محل حادثه گریخت .

مسابقه‌قرص‌خوری ۲ جوان ۱۷ ساله!

باخوردن ۳۵۰ قرص جوانان قدرت‌نما تا آستانه مرگ پیش رفتند

دو جوان۱۷ ساله باعجیب ترین شرط بندی تا آستانه مرگ پیش رفتند ، آنان شرط بسته بودندهر کدامشان‌بتواند قرص های بیشتری بخورد برنده مسابقه‌است‌اما درجریان مسابقه‌قرص‌خوری بحال‌اغماء افتادند و وقتی‌چشم بازکردند خود را در بیمارستان‌دیدند.

محمد و احمددر بیمارستان مسمومین هنگامی که باتلاش پزشکان از مرگ نجات پیدا کردند گفتند ما میخواستیم به بینیم کدام‌مان بیشتر قدرت دارد و برای آزمایش روی خوردن‌قرص‌شرط بندی‌کردیم. بعد از فراهم ساختن تعداد زیادی قرص مسکن بترتیب شروع بخوردن قرصهاکردیم روی هم‌رفته۳۵۰قرص‌خورده بودیم یعنی هر کدام ۱۷۵عدد که دیگر نفهمیدیم چه اتفاقی افتاد . اما حالا فهمیدیم که برای آزمایش قدرت خودمان راه درستی را انتخاب‌نکرده بودیم .

اطلاعیه کلاس رادیو و تلویزیون

از کلیه کسانی که در کلاس رادیو و تلویزیون کاخ دانش نام نویسی نموده‌اند خواهشمند است روز ۲۱ر۴ر۳۵ ساعت ۵ تا۷ بعد از ظهر در شعبه فرانسه این انجمن حضور بهمرسانند .

کاخ‌دانش. خیابان‌فرانسه. کوچه مرجان

آ ـ ۱۰۰۷۴

سرگرد قلابی، لباس کار پوشید ولورفت!

«محمد کمالی» بالباس افسری‌به عیادت بیمار میرفت که کسی‌مانع او نشود !

سرگرد قلابی وقتی با لباس افسری به عیادت بیمار رفت‌بوددر بیمارستان دستگیر شد . این مرد که محمد کمالی نام دارد و تا یک ماه قبل با درجه سروانی در خیابان ها ظاهر میشد و اخیرایکدرجه خود را بالا برده بود ، نقاش ساختمان است .

دیروز در بیمارستانی در میدان ۲۴ اسفند بمامورین کلانتری ۸ تهران اطلاع داده شد شخصی با درجه‌سرگردی شهربانی به عیادت یک بیمار آمده که رفتار مشکوک دارد .

او هروقت دلش میخواهد به عیادت‌بیماری که دربیمارستان دارد می‌آید و به مقررات بیمارستان توجهی ندارد .

مامورین فورا به بیمارستان رفتند و این شخص را به کلانتری جلب کردند . او در تحقیقات خود را محمد کمالی و نقاش ساختمان معرفی کرد و گفت : لباس افسری را دوست دارم ، ضمنا برای آنکه وقتی به عیادت بیمارم که در بیمارستان بستری است میروم مخالفت نکنند از این لباس استفاده کرده‌ام .

کمال اضافه کرد دو روز قبل با لباس افسری وارد بیمارستان شدم اما فردای‌آن روز وقتی از سرکاربرمیگشتم با لباس کار به عیادت بیمار رفتم یکی از پزشکان متوجه موضوع شد وبه ماموران اطلاع داد . مامورین‌کلانتری ۸ «کمال»رابه مامورین‌کلانتری ۵ آگاهی تحویل دادند .

اشتری دادیار دادسرای تهران کمال را با قرار لازم زندانی کرد .

پسرک

عکس فوق رضا عفت منش منفرد فرزند صادق ۱۷ ساله مدت ۱۰ روز است که از وی خبری نیست خواهشمند است هرکس از وی خبری دارد به آدرس : خانی آباد جدید ـ اول ۲۰ متری آریامهر ـ کوچه‌حیدری ـ دست راست ـ درب سوم‌اطلاع دهد و مادر و پدری را از نگرانی نجات دهد .

وام میخواهید؟
برای خرید اتومبیل
برای خرید خانه
برای خرید تلفن و
هراحتیاج دیگر با سهلترین شرایط تلفن ۸۲۳۷۵۲

یك باب حمام مدرن و بهداشتی
واقع در بهترین مکان بفروش میرسد
نشانی خمین ـ میدان ششم بهمن گرمابه‌طلوع

قابل توجه مقاطعه کاران وسازندگان ساختمان
انواع دربهای پیش ساخته چوبی آماده تحویل و نصب جهت داخل و خارج ساختمان در اندازه‌ورنگهای مختلف ساخت آلمان و اروپا هر متر مربع از ۹۵تومان به بالا .
تلفن مرکز پخش ۶۵۹۰۲۱ و ۶۵۲۷۷۶

کافیست فقط‌با یك‌تلفن به
گروه صنعتی بابك
درب وپنجره و نرده پروفیلی دلخواه خودراطبق نقشه کیلوئی۶۵ریال‌تهیه فرمائید‌تلفن-۳۰۳۱۳۲

تور ۱۵ روزه لندن
اختصاصی کارنا
رفت وبرگشت باهواپیمای جمبوجت ژاپن اقامت درهتل درجه ۱ باصبحانه کامل کنتینانتال گردش عبوری از لندن وتماشای آثار تاریخی ۵۵۵۵ تومان حرکت هرپنجشنبه شب آژانس کارنا خیابان ویلا تلفن های ۸۲۹۸۵۴ ـ ۸۲۹۷۹۵ ـ ۸۳۸۵۸۸ ـ ۸۳۸۵۸۹

گروه تورهای ایران

تابستان بهتری پیشنهاد میکند!

برنامه تورهای تابستانی ۲۵۳۵

تورساحل مدیترانه ۱۵ روز ۴۴۵۰ تومان
سالونیکا ـ هتل آدوس پالاس با پلاژ اختصاصی ـ حرکت ۲۴ تیر ـ ۷ و ۲۱ مرداد و ۴ شهریور

تورلندن ـ ۱۴ روز ۵۴۵۰ تومان
حرکت ۳۱ خرداد ـ ۱۴ و ۲۸ تیر ـ ۲۵ مرداد و ۸ و ۲۲ شهریور ـ ۵ مهر

تورمراکز مداروپا ۱۴ روز ۵۸۵۰ تومان
پاریس ـ لندن ـ رم ـ حرکت ۱۰ و ۲۴ تیر ـ ۷ و ۲۱ مرداد و ۴ و ۱۸ شهریور ـ اول مهر

تورتعطیلات اروپا ـ ۱۴ روز ۶۱۵۰ تومان
ژنو ـ پاریس ـ لندن ـ حرکت ۶ و ۲۰ تیر ـ ۳ و ۱۰ و ۲۴ مرداد و ۷ و ۲۱ شهریور ـ ۴ مهر

تورکوچك اروپا ۱۴ روز ۶۹۰۰ تومان
لندن ـ هامبورگ ـ آمستردام ـ حرکت ۲۷ تیر ـ ۳۱ مرداد ـ ۲۸ شهریور

تورآسمان آبی ۱۶ روز ۹۷۰۰ تومان (با کشتی "استلاسولاریس")
آتن ـ دلفی ـ بندر پیرائوس ـ اسکندریه ـ رودوس ـ هراکلیون ـ سنتورینی ـ دلوس ـ میکونوس حرکت ۱۸ مرداد.

تورتعطیلات آلپاین ۱۹ روز ۱۰۱۰۰ تومان
وین ـ سالزبورگ ـ اینسبورگ ـ فرانکفورت ـ لندن ـ آتن ـ حرکت ۸تیر و ۹ شهریور

تور دور اروپا ۲۴ روز ۱۰۱۰۰ تومان
وین ـ برلین ـ هامبورگ ـ لندن ـ آمستردام ـ پاریس ـ رم ـ حرکت ۳۱ تیر ـ ۲۸ مرداد ـ ۲۵ شهریور

تور مدیترانه ۲۳ روز ۱۱۷۵۰ تومان با کشتی
رم ـ ونیز ـ دبورنیک ـ کورفو ـ مالتا ـ تونس ـ کوستااسمرالدا ـ پرتوفینو ـ آلبا ـ نیس ـ پاریس ـ لندن
حرکت اول شهریور

تورآفتاب شمالی ۲۲ روز ۱۲۷۵۰ تومان
برلین ـ هامبورگ ـ استکهلم ـ اسلو ـ فیجورد ـ برگن ـ کپنهاک ـ اودنس ـ لندن
حرکت ۴ تیر ـ اول مرداد ـ ۱۲ شهریور

تورگیشا ۱۷ روز ۱۳۱۰۰ تومان
بانکوك ـ توکیو ـ هاکونی ـ اسی شیما ـ کیوتو ـ نارا ـ هنگ‌کنگ حرکت ۱۳ تیر ـ ۱۰ مرداد ـ ۱۴ شهریور ـ ۱۱ مهر

تورد نیای جدید ۲۲ روز ۱۴۷۰۰ تومان
نیویورک ـ بوفالو ـ واشینگتن ـ لاس‌وگاس ـ لوس‌آنجلس ـ سانفرانسیسکو ـ لندن حرکت ۱۷ مرداد

تور دور دنیا ۴۰ روز ۲۲۵۰۰ تومان
بانکوك ـ سنگاپور ـ ذنپاسا (جزایربالی) ـ هنگ‌کنگ ـ توکیو ـ کیوتو ـ نارا ـ هونولولو ـ لوس‌آنجلس سانفرانسیسکو ـ لاس‌وگاس ـ واشینگتن ـ بوفالو ـ نیویورک ـ لندن ـ حرکت ۲۱ تیر

تورهای تابستانی برای کودکان و نوجوانان
اکستر (انگلستان) ۴۴ روز ۱۰۷۰۰ تومان حرکت ۲۰ تیر
الی (انگلستان) ۳۰ روز ۸۲۰۰ تومان ـ حرکت ۳ مرداد
کمبریج (انگستان) ۴۴ روز ۱۱۱۰۰ تومان ـ حرکت ۳ تیر
لاروزه (سوئیس) ۳۵ روز ۱۴۶۰۰ تومان ـ حرکت ۲۰ تیر
کمپ بین‌المللی تین ایجر (سوئیس) ۴۴ روز ۱۴۳۰۰ تومان ـ حرکت ۱۸ تیر

گروه تورهای ایران

همسفرشمادرگشت‌های تابستانی

کلیه قیمت‌ها شامل بلیط رفت‌وبرگشت هواپیما و صبحانه و ناهار
(تور تعطیلات اروپا، مراکز مد اروپا و تورلندن فقط صبحانه) و بازدیدها طبق برنامه

آژانس‌های مسافرتی گروه تورهای ایران برای تهیه بلیط و رزرو جا

ارسی خیابان سپهبد زاهدی خیابان سپند	تلفن ۹۰ـ۸۹۳۰۸۶	دور دنیا خیابان ویلا شماره ۶۸	تلفن ۶۲ و ۸۲۹۶۵۹
ایران‌تور خیابان نادرشاه‌جنب خیابان کامکار	تلفن ۸ـ۸۳۴۳۱۷	ساتی روزولت بین تخت‌جمشید و ثریا	تلفن ۵ـ۸۳۵۰۴۱
اینترا خیابان ویلا شماره ۱۰	تلفن ۹ـ۸۲۴۸۵۸	سروپس خیابان ایرانشهر شماره ۲۸۰	تلفن ۹ـ۸۲۹۱۴۵
ایران اکسپرس خردمند شمالی شماره ۱۳۵	تلفن ۳ـ۸۳۲۰۷۱	سفرمن خیابان سپهبد زاهدی‌شماره ۲۳۰	تلفن ۸ـ۸۹۲۹۸۷
بلصوند خیابان ویلا چهار راه ناصر	تلفن ۸ـ۸۹۴۲۷۵	سیروس تراول خیابان سنائی شماره ۳ـ۲۳	تلفن ۴ـ۸۳۰۶۵۳
پرسپولیس خیابان ویلا شماره ۱۰۰	تلفن ۳ـ۸۳۱۰۱۱	گلف آجنسی تخت طاوس اول میر عماد	تلفن ۵ـ۸۵۸۲۷۱
پرنده آبی میدان ونک اول‌خیابان برزیل	تلفن ۱ـ۶۸۴۰۰۰	لوانت اکسپرس خیابان سعدی‌شماره ۴۴۷	تلفن ۵ـ۳۰۴۹۳۱
		یونیورسال خیابان شاه‌پین‌لاله و یغماشماره۹۵	تلفن ۸ـ۶۶۶۹۶۵

مجالس ترحیم

بانهایت تاثر واندوه فراوان فقدان اسف‌آور همشیره گرامی تیمسار موسی نقدی را باطلاع عموم می‌رساند ختم فقیده سعیده در روز چهارشنبه ۲۶ر۳ر۲۵۳۵ از ساعت ۱۸ الی ۲۰ در خانقاه صفی علیشاه برگزار خواهد شد.
سرپرست کانون افسران ودرجه‌داران بازنشسته نیروهای مسلح شاهنشاهی - سپهبد شاهرخشاهی.
آ-۵۱۶۹

بانهایت تاسف وتاثر درگذشت مرحومه مغفوره بانو شکوه نقدی همشیره جناب آقای موسی نقدی عضو هیئت مدیره این شرکت را به‌اطلاع دوستان و آشنایان میرساند.
مجلس ختم آنمرحومه ساعت۱۸ الی ۲۰ روز چهارشنبه ۲۶ر۳ر۳۵ در خانقاه صفی علیشاه برگزار خواهد شد.
شرکت مجتمع کشت و صنعت شهیاد
آ-۱۰۲۰۸

باکمال تاسف وتاثر درگذشت مرحومه بانو حاجیه طیبه جاوید همسر ومادر گرامی‌مان را باطلاع میرساند.
حاج سید محمد جاوید ، دکتر سید محمود جاوید ، نجمه‌السادات جاوید، بدرالسادات‌جاوید، سید سعیدجاوید، سید مسعود جاوید،علیرضا رفعتی(زیگموند)، محمودحقیقی.
آ-۱۰۱۷۹

بانهایت تاثر وتاسف درگذشت مرحومه بانو حاجیه طیبه جاوید را باطلاع دوستان و آشنایان میرسانیم. مجلس ختم مردانه وزنانه آنمرحومه روز سه‌شنبه ۲۵ خرداد ماه جاری ساعت٤ تا٦ بعدازظهر در مسجد الجواد واقع در میدان ۲۵ شهریور تهران وروز پنجشنبه ۲۷ خرداد ماه جاری ٤ تا٦ بعدازظهر در حسینیه آیت‌الله العظمی حضرت آقای نجفی مرعشی درقم برقرار خواهد بود.
ضمنا شب هفت آنمرحومه درهمین ساعت در مقبره آن شادروان باغ‌رضوان قم برگزار خواهد شد.
خانواده‌های: حاج شیخ محمد رضا قاری، حاج سید صدر حائری، محمد محمدی، رفعتی (زیگموند) ، شمس‌اللهی، دکتر اصغر رحیمی، حاج دکتر رضا حقیقی، حاج دکتر رضا زهرائی، دکتر احمدبهروزی، حسین‌قاری، حاج محمودبرنجی بروجردی، سیداحمد رهبر، بزاززادگان، اسداله معماری.
آ-۱۰۱۸۰

با تاسف فراوان‌درگذشت بانو حاجیه طیبه جاوید را باستحضار میرساند. مجلس ترحیم زنانه و مردانه از ٤ تا ٦ (فردا) در مسجد الجواد و مراسم هفته از ٤ تا ٦ پنجشنبه جاری در حسینیه آیت‌الله مرعشی در قم برگزار میشود.
خانواده های : زهرائی - بدیعی - حقیقی - محمدی- سجادی - میرزائی - مهاجری فرخزاد - بابائی - فضل‌اله زهرائی.
آ-۵۱۵۵

اطلاعات - مصیبت وارده را بخانواده های عزادار بویژه بازماندگان تسلیت میدهد.

با نهایت تاسف‌وتاثر درگذشت همکار گرامی‌شادروان **حسین جباری** را باطلاع میرساند.
مجلس ختم آن مرحوم روز سه‌شنبه ۲۵ر۳ر۲۵۳۵ از ساعت چهار الی شش بعداز ظهر در مسجد فروتن‌واقع در میدان خراسان برقرار میباشد.
شرکت دوستان‌وهمکاران باعث شادی روح آنمرحوم خواهد بود.
کارمندان حسابداری شرکت سهامی خاص ثابت‌پاسال
آ-۱۰۱۹۹

اطلاعات - مصیبت وارده را بعموم بازماندگان آن مرحوم تسلیت میدهد.

با کمال تاسف درگذشت مرحومه **صغری ساعدی** را به آگاهی دوستان و آشنایان میرساند.
مجلس ختم مردانه و زنانه از ساعت ۲ تا ٤ بعداز ظهر روز سه‌شنبه ۲۵ خرداد ماه در مسجد فخرالدوله واقع در دروازه شمیران برگزار خواهد شد.
خانواده های : ساعدی ، قائم‌مقامی ، آشتیانی ، میرباقری ، خزائی ، فرنودی ، پلاتینی ، مهندس کنعانی ، عسگری ، ربانیان ، خلیلی ، بختیاری ، معزی ، شیرازی.
آ-۱۰۱۹۸

اطلاعات - مصیبت وارده را به عموم خانواده های عزادار بویژه بازماندگان آن مرحومه تسلیت میدهد

بااندوه فراوان درگذشت مادر عزیزمان مرحومه مغفوره بانو حاجیه زرین‌تاج صفاری راباطلاع اقوام‌و دوستان و آشنایان میرسانیم مجلس ختم آن مرحومه روز چهارشنبه ۲۶ خردادماه از ساعت ۷تا۱۰ صبح در مسجد جامع لاهیجان منعقد است.
مهوش صفاری- دکتر اردشیر صفاری- دکتر فریبرز صفاری- فریده صفاری- الهه صفاری
آ-۲۳۰۰

در مسجد جامع لاهیجان
بانهایت تاسف وتاثر درگذشت مرحومه بانوی نیکوکارحاجیه زرین تاج صفاری راباطلاع دوستان و آشنایان میرسانیم.
مجلس تذکر آن مرحومه روز چهارشنبه ۲۶ خرداد ماه‌از ساعت ۷ تا۱۰ بامداد در مسجد جامع لاهیجان منعقد است.
خانواده‌های: صفاری- کیانوش- محققی- نورموسوی - سمیعی- میرکیا- حکمی- موید صفاری- بهمنیار - طلوعی - فداکار- محمودی- دانشوران- موسوی- گلبند- آزاد-چهاردهی
آ-۲۲۹۹

اطلاعات - بعموم بازماندگان آنمرحومه تسلیت میدهد

بانهایت تاسف و تاثر درگذشت مرحومه مغفوره حاجیه خانم مرتضوی همسر حاج محمدحسین مرتضوی و مادر گرامی مهدی و محمود مرتضوی را باطلاع‌دوستان و آشنایان میرساند. بدین مناسبت مجلس ختمی در روز چهارشنبه ۲۶ر۳ر۳۵ از ساعت ۹ الی ۱۱٫۵ صبح در مسجد حاج سید عزیزاله بازار تهران برگزار میگردد.
شرکت دوستان و آشنایان در این مجلس باعث شادی روح آن مرحومه و تسلی خاطر بازماندگان خواهد بود.
حاج محمدحسین مرتضوی- مهدی مرتضوی- محمود مرتضوی - حاج علی قاسمی - افیونچیان - اکبرشعربافی- شیخ زاده - مهندس احمد دلایلی - خانواده های: اخوان صراف - بنکدار - اسلامی - پورنقشبند - کاشانی - نیکوئی - علوی - عمومی و خانواده های وابسته.
آ - ۵۱۴۷

اطلاعات - مصیبت وارده را بکلیه بازماندگان آن مرحومه تسلیت میدهد.

بمناسبت درگذشت ناگهانی مرحوم مهندس تقی تابش برادر عزیزم روز سه‌شنبه ۲۵ خرداد ۲۵۳۵ مجلس یادبود زنانه و مردانه در مسجد خاتم‌الانبیاء واقع در تهران‌پارس خیابان بهار ساعت ۵ تا ۷ بعد از ظهر برقرار خواهد بود شرکت دوستان و اقوام موجب تسلی خاطر بازماندگان آن نقید سعید خواهد بود.
عبدالحسین ناظم پور و خانواده های وابسته
آ - ۱۰۲۱۰

اطلاعات - بیازماندگان آن مرحوم و خانواده های وابسته تسلیت میدهد.

باکمال تاسف و تاثر درگذشت شادروان مرحومه بانو فاطمه‌نادری‌افشار همسرآقای‌حسن‌صدرائی(افخم‌السلطنه) و مادر دکتر زهرا و مهندس جمیله و مهندس امیر و مهندس کمال پاشا و منوچهر صدرائی را باطلاع دوستان و خویشاوندان میرساند. مجلس ترحیم زنانه و مردانه آن مرحومه روز سه‌شنبه ۲۵ خرداد ماه از ساعت ۳ الی ۵ بعد از ظهر در مسجد مجد منعقد میباشد.
خانواده های : صدرائی - شاهبیگ - اردلان - زندی
آ - ۵۱۵۱

اطلاعاه - بخانواده صدرائی وسایر خانواده های وابسته مصیبت وارده را تسلیت میدهد.

با نهایت تاسف و تاثر فوت مرحومه **بی‌بی‌بیگم شمس‌الدین (فیاض)** همسر ، مادر و مادر گرامی همسرمان را باطلاع بستگان و دوستان می رساند.
مجلس تذکر مردانه و زنانه آن مرحومه روزسه‌شنبه بیست‌وپنجم خرداد ماه از ساعت ٤ تا ٦ بعداز ظهر در مسجد فخرالدوله واقع در دروازه شمیران منعقد است.
کاظم فیاض ، رضا فیاض ، محمدتقی فیاض ، احمد فیاض ، حمید فیاض ، سعید فیاض ، محمد فیاض ، دکتر احمد فیاض ، سید علی‌اکبر حسینی ، هادی پورقناد.
آ-۵۱۶۵

اطلاعات - مصیبت وارده را به خانواده محترم‌فیاض و سایر خانواده های عزادار تسلیت میدهد

باکمال تاثر و تاسف درگذشت شادروان سید محمد اکرمی بزرگ خاندان راباطلاع می رساند. مجلس ترحیم مردانه وزنانه آن فقید سعید از ساعت۲تا٤ بعد از ظهر روز سه شنبه ۲۵ خردادماه در خانقاه صفی علیشاه برگزار میگردد.
سید علی اکرمی . سید حسین اکرمی. سید محمدعلی اکرمی. سرور و منوچهر خسروانی. سیما ورضا اکرمی. مهندس احمد اکرمی. نادر اکرمی. کیهان‌اکرمی.مهدی اکرمی و خانواده های: اکرمی. نواب یزدی. نوابی. عامری. ملک زاده. موتمنی. نجم آبادی. خسروانی. نیراعظم‌افتخارزاده. کامران. وثوق. صدر. نوابپور. حائری زاده. زرکش. خوشنویس. حائری. شریفی . جناب زاده. بقائی یزدی. افضلی. معتمدی . ناصر . فاطمیون . دلیلی. تدین.
۲-۲ آ-۹۹۴۹

هوالباقی
سناتورها و نمایندگان آذربایجان بانهایت تاثر و تاسف درگذشت مرحوم‌آقای حاج‌ابراهیم کیقبادی شانجانی بزرگ خاندان کیقبادی را باستحضار عموم همشهریها و دوستان میرساند. مجلس ختم آن شادروان روز سه‌شنبه ۲۵ خرداد از ساعت ٤ تا ٦ بعد از ظهر در حسینیه توحید جمعیت خیریه شانجان واقع در خیابان‌آذربایجان - میدان رشدیه برگزار خواهد شد.
ورهرام - احمد بهادری - دکتر مجیرمولوی- صادق- دکتر افتخاری - سیف‌الدین‌اهری- محمداسدی - بنی‌احمد- پزشکی - دکتر پیر - مهندس جوادی - اسحق نژاد - جعفر جوادی - سعید جوادی - حیدر زاده - خوئی - دکتر دادفر - سلیمانی - عدل - عابدی - مهندس فرزندی- لیقوانی - دکتر محمدحسین موسوی - صمد مجتهدی - میرزالو .
آ - ۵۱۹۵

با تاسف فراوان درگذشت جناب آقای حاج ابراهیم کیقبادی را ضمن تسلیت به کلیه خاندان محترم کیقبادی بخصوص برادر و فرزندان آن مرحوم باطلاع میرساند. مجلس ختم مردانه و فرزندان آن مرحوم باطلاع میرساند. مجلس ختم مردانه و زنانه روز سه‌شنبه ۲۵ر۳ر۲۵۳۵ از ساعت ٤ تا ٦ بعد از ظهر در حسینیه توحید شانجان واقع در میدان رشدیه منعقد است.
جمعیت خیریه شانجان
آ-۵۰۸۷

با تاسف و تاثر درگذشت جناب آقای حاج ابراهیم کیقبادی را باطلاع میرساند. مجلس ختم مردانه و زنانه آن مرحوم روز سه‌شنبه ۲۵ر۳ر۲۵۳۵ از ساعت ٤ تا ٦ بعد ز ظهر در حسینیه توحید خیریه شانجان منعقد است.
اهالی سرکندیزج مقیم تهران
آ - ۵۱۹۵

هیات مدیره اتحادیه فرش فروشان تهران
درگذشت مرحوم‌شادروان آقای **حاج ابراهیم‌کیقبادی** ابوی آقایان کریم ، جواد و محمود کیقبادی اعضای‌محترم این اتحادیه را باطلاع عموم همکاران میرساند.
آ-۵۸۵

بانهایت تاسف و تاثر درگذشت جناب آقای **حاج ابراهیم کیقبادی** بزرگ خاندان کیقبادی را باطلاع میرساند.
مجلس ختم مردانه و زنانه روز سه‌شنبه ۲۵ر۳ر۲۵۳۵ از ساعت ٤ تا ٦ بعداز ظهر در حسینیه توحید خیریه شانجان واقع در خیابان‌آذربایجان - میدان رشدیه برگزار خواهد شد.
کاظم فیاض ، رضا فیاض ، محمدتقی فیاض ، احمد فیاض ، حمید فیاض ، سعید فیاض ، محمد فیاض ، دکتر احمد فیاض ، سید علی‌اکبر حسینی ، هادی پورقناد.
آ-۵۱۶۵

اطلاعات - مصیبت وارده را به خانواده محترم‌فیاض و سایر خانواده های عزادار تسلیت میدهد

باکمال تاثر و تاسف درگذشت شادروان سید محمد اکرمی بزرگ خاندان راباطلاع می رساند. مجلس ترحیم مردانه وزنانه آن فقید سعید از ساعت۲تا٤ بعد از ظهر روز سه شنبه ۲۵ خردادماه در خانقاه صفی علیشاه برگزار میگردد.
سید علی اکرمی . سید حسین اکرمی. سید محمدعلی اکرمی. سرور و منوچهر خسروانی. سیما ورضا اکرمی. مهندس احمد اکرمی. نادر اکرمی. کیهان‌اکرمی.مهدی اکرمی و خانواده های: اکرمی. نواب یزدی. نوابی. عامری. ملک زاده. موتمنی. نجم آبادی. خسروانی. نیراعظم‌افتخارزاده. کامران. وثوق. صدر. نوابپور. حائری زاده. زرکش. خوشنویس. حائری. شریفی . جناب زاده. بقائی یزدی. افضلی. معتمدی . ناصر . فاطمیون . دلیلی. تدین.
۲-۲ آ-۹۹۴۹

هوالباقی
سناتورها و نمایندگان آذربایجان بانهایت تاثر و تاسف درگذشت مرحوم‌آقای حاج‌ابراهیم کیقبادی شانجانی بزرگ خاندان کیقبادی را باستحضار عموم همشهریها و دوستان میرساند. مجلس ختم آن شادروان روز سه‌شنبه ۲۵ خرداد از ساعت ٤ تا ٦ بعد از ظهر در حسینیه توحید جمعیت خیریه شانجان واقع در خیابان‌آذربایجان - میدان رشدیه برگزار خواهد شد.
ورهرام - احمد بهادری - دکتر مجیرمولوی- صادق- دکتر افتخاری - سیف‌الدین‌اهری- محمداسدی - بنی‌احمد- پزشکی - دکتر پیر - مهندس جوادی - اسحق نژاد - جعفر جوادی - سعید جوادی - حیدر زاده - خوئی - دکتر دادفر - سلیمانی - عدل - عابدی - مهندس فرزندی- لیقوانی - دکتر محمدحسین موسوی - صمد مجتهدی - میرزالو .
آ - ۵۱۹۵

با تاسف فراوان درگذشت جناب آقای حاج ابراهیم کیقبادی را ضمن تسلیت به کلیه خاندان محترم کیقبادی بخصوص برادر و فرزندان آن مرحوم باطلاع میرساند. مجلس ختم مردانه و زنانه روز سه شنبه ۲۵ر۳ر۲۵۳۵ از ساعت ٤ تا ٦ بعد از ظهر در حسینیه توحید شانجان واقع در میدان رشدیه منعقد است.
جمعیت خیریه شانجان
آ-۵۰۸۷

با تاسف و تاثر درگذشت جناب آقای حاج ابراهیم کیقبادی را باطلاع میرساند. مجلس ختم مردانه و زنانه آن مرحوم روز سه‌شنبه ۲۵ر۳ر۲۵۳۵ از ساعت ٤ تا ٦ بعد ز ظهر در حسینیه توحید خیریه شانجان منعقد است.
اهالی سرکندیزج مقیم تهران
آ - ۵۱۹۵

هیات مدیره اتحادیه فرش فروشان تهران
درگذشت مرحوم‌شادروان آقای **حاج ابراهیم‌کیقبادی** ابوی آقایان کریم ، جواد و محمود کیقبادی اعضای‌محترم این اتحادیه را باطلاع عموم همکاران میرساند.
آ-۵۸۵

بانهایت تاسف و تاثر درگذشت جناب آقای **حاج ابراهیم کیقبادی** بزرگ خاندان کیقبادی را باطلاع میرساند.
مجلس ختم مردانه و زنانه روز سه‌شنبه ۲۵ر۳ر۲۵۳۵ از ساعت ٤ تا ٦ بعداز ظهر در حسینیه توحید خیریه شانجان واقع در خیابان‌آذربایجان - میدان رشدیه برگزار خواهد شد.
حاج علی کیقبادی - حاج محمد کیقبادی - جعفر کیقبادی - اکبر کیقبادی - صمد کیقبادی - رحیم کیقبادی - کریم کیقبادی - جواد کیقبادی - احمد کیقبادی - نصرت‌الله کیقبادی - مجید کیقبادی - محمود کیقبادی- حمید کیقبادی.
خانواده های : خرم - امینی - بهادری - علم - موسوی - مناف کیقبادی - سامی - منسوبی - هراتی - نجفعلی زاده - شهبندی - صالحی - سلفی - دلخواهی - خوشنیت- حیاتی- بهرامی- قاسمی‌بالا- نبی‌زاده- وصالی- یاوری - فرشی - ناصری - جعفری - رحمانزاده - کیهانی آذر - مدرسی - دکتر رضوی - اردبیلی - کریمی تسوجی - کریم بیگی دریانی - قاسم زاده - بقائی - شانجانی - شامی - دنیانورد - دانشی - کلانتری - علوی - عبدالله زاده - هجری - ابدی - مرجانی- هلالی- نصرالله زاده - مروتی - سیگاری- کریمپور- خسروتبار- مهرآذر - فیروزکوهی - سلیم زاده - عبدالهیان - امین مظفری - شامبیگی - میرزایان - رحیملوئی - دری - رنجبر- حاج سید موسی موسوی قزوینی.
الاحقر حسن معینی - الاحقر حاج‌میرزا محمدحسن بکائی
اطلاعات - مصیبت وارده را بعموم خانواده های عزادار بویژه بازماندگان آن مرحوم تسلیت میدهد.
آ - ۵۱۹۵

بانهایت تالم وتاثر درگذشت نابهنگام همسر وپدر عزیزمان دکتر **فریدون ستارزاده** را باطلاع بستگان و آشنایان میرساند.
مجلس ختم مردانه وزنانه روز سه‌شنبه ۲۵خرداد از ساعت ٦ الی۸ بعدازظهر درخانقاه صفی علیشاه منعقد است.
رباب ستارزاده، رادیس ستارزاده، نرمین ستارزاده ، میترا ستارزاده.

باکمال تاسف وتاثر درگذشت برادر عزیزمان دکتر **فریدون ستارزاده** را باطلاع خویشاوندان ودوستان میرساند.
مجلس ترحیم مردانه وزنانه آنمرحوم روز سه‌شنبه۲۵ خرداد ماه ازساعت ٦ الی۸ بعدازظهر در خانقاه صفی‌علیشاه منعقد است.
فروزان ستارزاده، پریهان (نیا) ستارزاده، بهروزستارزاده .
آ-۵۱۰۱

باکمال تاثر وتاسف درگذشت شادروان دکتر **فریدون ستارزاده** را باطلاع دوستان وخویشان عزیز میرساند.
مجلس ختم مردانه وزنانه عزیز از دست رفته روز سه‌شنبه ۲۵ خرداد ازساعت٦الی ۸ بعدازظهر در خانقاه صفی علیشاه منعقد است.
خانواده‌های : ستارزاده، اتحاد پیغامی، عبداللهزاده ، برزوئی.
آ-۵۰۸۹
اطلاعات- مصیبت وارده را بخانواده‌های ستارزاده و سایر خانواده‌های عزادار تسلیت میدهد.

بمناسبت درگذشت ادیب ودانشمند محترم مرحوم **حسن قائمیان** برادر ارجمند جناب آقای دکتر باقر قائمیان استاد محترم دانشکده بهداشت روز پنجشنبه ۲۷ خردادماه مجلس ختم ازساعت ٤تا٦ بعدازظهر درمسجد الجواد واقع‌درمیدان ۲۵ شهریور منعقد است.
دکتر ابوالحسن ندیم
رئیس دانشکده بهداشت وانستیتو تحقیقات بهداشتی
آ-۱۰۱۱۴

بااندوه فراوان درگذشت شادروان سید **احمد میرجعفری** راباطلاع دوستان و آشنایان میرساند مجلس ختم آن مرحوم از ساعت ٤تا٦ بعدازظهر ۳ شنبه ۲۵ خرداد در مسجد ال مهدیه واقع در دزاشیب و شب هفت روز پنجشنبه در شبستان شماره یک بهشت زهرا ٤تا٦ برگزار میشود.
میرجعفری. آتش‌بیک. شاه صائب. کاشانی. بهبهانی . طاهری.

تسلیت

دوست وهمکار عزیزم جناب آقای فرح‌الهی
همدردی صمیق مرا در اندوه بزرگتان بپذیرید.
دکتر جلال‌پور
آ-۱۰۹۶

جناب آقای فتح‌الله فرجپور
مصیبت وارده را به شما وخانواده ارجمند تسلیت‌میگوئیم.
صمدیانپور- جلالی- ناصری
آ-۱۰۰۸۷

جناب آقای حاج حسین خداداد
هیئت مدیره وکارکنان شرکت سهامی تولید و پخش‌یخ مصنوعی کارخانجات تهران وحومه درگذشت نابهنگام آقای محمد خداداد عموی گرامیتان را به جنابعالی و خانواده محترم خداداد تسلیت عرض نموده بقاء عمر آنجناب و سایر بازماندگان را ازدرگاه حضرت احدیت مسئلت می‌نمایند.
آ-۱۰۰۷۲

جناب آقای حاج حسین خداداد
هیئت مدیره وکارکنان شرکت سهامی خاص تولید و توزیع وسردخانه شهریار مصیبت وارده را از صمیم قلب تسلیت عرض نموده بقاء عمر و سلامتی آن جناب و سایر بازماندگان فقید سعید را ازدرگاه ایزد متعال مسئلت دارند.
آ-۱۰۰۷۳

تیمسار حجت کاشانی وبانو
باابراز تاسف فراوان مصیبت بزرگ را از صمیم قلب به حضورتان تسلیت گفته از خداوند متعال صبر و شکیبائی برای آن خانواده محترم آرزو می‌نمائیم.
کمالی و بانو
آ-۱۰۰۳۹

جناب آقای مهندس بهروز بوشهری
مصیبت وارده را به‌آن جناب و خانواده محترم صمیمانه تسلیت عرض نموده، بقای عمر جنابعالی وسایر بازماندگان‌را از حضرت احدیت مسئلت داریم.
رشت - مدیران و کارکنان کارخانجات پارس توشیبا
آ-۲۲۴۳

جناب آقای دکتر احمد پیشه‌ور
ما را نیز درغم خود شریک بدانید.
ساوه - علی محمد سعیدی- نیره مدنی
آ-۲۲۴۲

درگذشت ناگهانی دوست و همکار گرامیمان خانم زینت عارف پور را به خانواده آن مرحومه صمیمانه‌تسلیت گفته بقای عمر بازماندگانرا ازدرگاه‌خداوند متعال‌خواستاریم.
هیئت مدیره و کارمندان آژانس مسافرتی و جهانگردی‌اینترا
آ - ۱۰۰۵۶

آقای دکتر مهندس محسن قائم مقامی
با تالم بی‌پایان درگذشت پدر بزرگوارتان‌را بشما وفامیل وابسته تسلیت می‌گوئیم.
مهدی قلی نجفپور - رضا نجفپور
آ-۱۰۰۷۷

دوست و همکار گرامی آقای کیهانی اکرمی
بانهایت تاسف وتاثر درگذشت عموی بزرگوارتان را به جنابعالی وسایر بازماندگان از صمیم قلب تسلیت گفته درغم‌و اندوه آن همکار گرام شریک و سهیم هستیم.
فرزانه، اعتماد، محلاتی، دکتر احمری، علوی، هاشمی، شریفی، پورتیمور و سنندجی.
آ-۵۰۹۱

خانواده محترم ارمغان
بااندوه فراوان درگذشت نابهنگام جوان ناکام آقای غلامرضا ارمغان همکار عزیز وارجمندمان را به خانواده داغدیده‌اش تسلیت می‌گوئیم.
بخش آسیب‌شناسی - دکتر ظهیری ، دکتر یزدانی ، خونباني، صبا، موسوی .
آ-۵۱۱۳

همکار گرامی آقای سید رضا اکرمی
دوستان وهمکاران شما در دفتر تحقیقات وبرنامه‌ریزی درسی و سازمان کتابهای درسی بانهایت تاسف مصیبت‌وارده را تسلیت عرض نموده از درگاه ایزد متعال صبر و شکیبائی وسلامتی جنابعالی وسایر بازماندگان را مسئلت دارد.
عطاءاله بزرگنیا
آ-۱۰۱۷۸

جناب آقای موسی نقدی
بااظهار همدردی فوت مرحومه مغفوره همشیره گرامیتان را تسلیت عرض می‌نمائیم.
هیئت مدیره شرکت مجتمع کشت وصنعت شهیاد
آ-۱۰۲۰۷

جناب آقای دکتر حریری
باکمال تاسف مصیبت وارده را بجنابعالی تسلیت عرض نموده وآرزوی طول عمر وسعادت آنجناب را دارد.
نصرالله سمائی
آ-۱۰۲۰۵

جناب آقای دکتر حریری
بانهایت تاسف مصیبت وارده را تسلیت عرض‌نموده و از خداوند متعال بقای عمر وسعادت آنجناب راآرزو مینماید.
مهدی صفی‌نیا
آ-۱۰۲۰۴

جناب آقای دکتر محقق
مصیبت وارده را تسلیت گفته، خود را در غم شماشریک میدانیم.
خرم‌آباد لرستان - جاوید وبانو
آ-۲۲۹۱

تیمسار سرتیپ نقدی
دوست بسیار ارجمندم با نهایت تاسف وتاثر مصیبت وارده را تسلیت عرض مینماید.
سرلشگر محسن معیرزاده

آقای زین‌العابدین تقدیسی‌نژاد
مصیبت وارده را به شما وخاندان گرامی تسلیت عرض می‌نمائیم. ما را در غم خود شریک بدانید.
مهین وعلی صدقی

جناب آقای مهندس محمودخان نقدی
باتاثر فراوان مصیبت وارده را تسلیت عرض مینماید.
سرلشگر محسن معین‌زاده
آ-۱۰۱۸۸

استاد محترم جناب آقای دکترفر
مصیبت وارده را تسلیت میگوئیم.
گروه بیهوشی بیمارستان مدائن
آ-۵۱۹۷

جناب آقای دکتر علی‌فر
جناب آقای صمد مصری
مصیبت وارده را از صمیم قلب تسلیت میگوئیم.
گروه آنستزیولژی دانشکده پزشکی پهلوی
آ-۱۰۲۲۹

مدیران وکارکنان شرکت هواپیمائی برنیش اروپز
مصیبت‌واردمرا به‌آقای‌آقابگیان مدیرعامل‌آژانس مسافرتی یونیورسال وخانواده محترم صمیمانه تسلیت میگویند.
آ-۲۰۲۱۲

جناب آقای دکتر قائمیان و بانو
مصیبت وارده را حضورتان صمیمانه تسلیت عرض مینمائیم.
آ-۱۰۲۱۱
شرکت سهامی پلی‌پایپ

جناب آقای مهندس یوسف حریری
باکمال تاثر و تاسف مصیبت وارده را به جنابعالی و خانواده گرام تسلیت عرض مینمائیم.
شرکت نیر پارس

(یاران دیرینم)
بوذرجمهر- فریدون- سیاوش- فرامرز وفریبرز نوائی
مادران بیشمار درگذشتند. باعرض تسلیت قلبی به یادش هستیم همیشه. او را که به حق شایسته و بهترین‌بود.
کمال‌الدین تقی‌زاده

جناب آقای مصری
بانهایت تاسف درگذشت پدر گرامیتانرا تسلیت گفته ماراهم درغم خود شریک بدانید.
رضا باقری و بانو
آ-۱۰۱۹۲

جناب آقای مصری
بانهایت تاثر وتاسف درگذشت پدر گرامیتانرا از صمیم قلب تسلیت گفته بقاء عمر شما وخانواده محترمتان را از خداوند متعال خواستاریم.
علی باقری وبانو
آ-۱۰۱۹۱

خانواده محترم ارمغان
فوت نابهنگام همکار جوان وعزیزمان آقای غلامرضا ارمغان را صمیمانه تسلیت می‌گوئیم.
دکتر ظریفی، دکتر تهمتنی، دکتر ملک‌پور، دکتر صدیق، دکتر شفیع، دکتر بالاسانیان، دکتر کریمی، دکتر احمدزاده، دکتر واعظزاده، دکتر یاسا، دکتر عابدی، دکتر گوهری، دکتر لاوی، دکتر محمدزاده، دکتر ارشای، دکتر منعم، نبوی، پورنکی، حاج میرآقا، محبی، آریامنش، مرادی، امانوئیل، سجادی، اسماعیل‌پور، اصیل، مهدوی، دکتر قائم‌مقامی، یوسفی، مجیدی، عامری، یمینی‌فر، بهاور، شهربابکی، دکتر کیهانی، مهدیون، دکتر ضمیری، ثابت، کریمی، فرهنگی، سیف نوریان، عزیزپور، میرالوند، اصفریان، ماه‌منیر کریمی، نفیسی، میرسلطانی، لشگری، فرخی، راشد، خواجوی، صالح، صالحی، برومندی، ایران‌پور، رحمان، قاسمی، شریفی، گرجی، اردبیلی، حسینی، عبداللهی، دکتر اعتمادی.
آ-۵۱۱۳

معاونت محترم نخست‌وزیر و سرپرست سازمان تربیت بدنی ایران
درگذشت تاسف‌آور فرزند گرامیتان فرامرز حجت را از صمیم قلب تسلیت عرض نموده بقاء وسلامتی بازماندگان آن شادروان را ازخدای بزرگ مسئلت می‌نمائیم.
ورزشکاران و هیئتهای ورزشی استان چهارمحال و بختیاری

تیمسار سپهبد حجت کاشانی معاونت‌نخست‌وزیر و سرپرست سازمان تربیت بدنی ایران
کارکنان اداره کل تربیت بدنی‌استان چهارمحال وبختیاری باقلبی آکنده‌از اندوه فراوان مصیبت جانگداز درگذشت‌فرزند دلبندتان را تسلیت گفته خود را درغم جانسوز شما شریک دانسته وصبر و شکیبائی آن خاندان را از خداوند مسئلت دارند.
رئیس اداره کل تربیت بدنی استان‌چهارمحال وبختیاری- عبدالله معماریان
آ-۴۲۷۰

جناب آقای نعمت‌اله و نصرت‌اله پورطبیب
مصیبت وارده‌را بشما وخانواده محترم تسلیت‌عرض مینمائیم.
حاج عباس شمس، حاج مرتضی مصطفوی، برادران نامی.
آ-۱۰۱۲۷

جناب آقای نعمت‌اله و نصرت‌اله پورطبیب
مصیبت وارده‌را بشما وخانواده محترم تسلیت‌عرض مینمائیم.
قدرت‌اله تفکری وبانو - شامیانی - قانع .
آ-۱۰۱۲۶

جناب آقای دکتر باقر عاملی وبانو
بانهایت تاثر و تالم مصیبت وارده را به آنجناب وخانواده محترم تسلیت عرض مینماید.
جلال پورمهر
آ-۵۱۱۱

آقایان هاشم نریمی- محمد رضا نریمی- اصغر عظیمی . باقر مه نمای‌قدم
بانهایت تاسف مصیبت وارده را تسلیت گفته بقا و شکیبائی بازماندگان آن مرحومه را از خداوند متعال مسئلت دارد.
از طرف کارکنان و بازیگران ماشین سازی- علی کافشی
آ-۲۲۶۶

تیمسار سپهبد حجت کاشانی
معاونت نخست‌وزیر وسرپرست سازمان تربیت‌بدنی ایران
مصیبت جانگداز را تسلیت عرض نموده از خداوند متعال صبر جمیل برای آنجناب وخانواده محترم مسئلت داریم.
مربیان و ورزشکاران ژیمناستیک ایران
آ-۵۱۵۳

همکار محترم آقای تقی سخن‌سنج
درگذشت ناگهانی فرزند دلبندتان موجب نهایت تاسف است. مصیبت وارده را بهشما و عموم خانواده‌های عزادار تسلیت می‌گوئیم.
گروه صنعتی مینو

جناب آقای مهندس یوسف حریری
باتاثر فراوان مصیبت وارده را به‌جنابعالی و خانواده محترم تسلیت عرض می‌نمایم.
ابوالفضل غیاثی

همکار ارجمند سرکار خانم فهیمه راستکار
با اندوهی فراوان درگذشت برادر گرامتان را صمیمانه تسلیت می‌گوید.
سندیکای گویندگان فیلم
آ-۵۱۴۵

جناب آقای دکتر مهدی ضرغامی
باکمال تاسف مصیبت وارده را تسلیت عرض نموده و بقاء عمر بازماندگان را آرزومندیم.
امین، پایوار، دانشیار، زمان‌خان، سعیدی، گودرزی، قنبری.
آ-۱۰۱۷۴

سپاسگزاری

از ذوات ارجمند، شخصیت‌های لشگری و کشوری، سروران ودوستان محترم که در ضایعه درگذشت جانگداز شادروان **تیمسار سرلشگر عباس رئیس شقاقی**، باحضور در مراسم ختم‌در تهران و تبریز ویا ارسال تلگرام ودرج آگهی در مطبوعات،نسبت بمازماندگان فقید سعید ابراز مرحمت و همدردی فرموده‌اند. سپاسگزاری مینماید واگر بعلت تالمات روحی، در انجام وظیفه وعرض تشکر حضوری، تاخیر و قصوری روی دهد،بدینوسیله پوزش می‌خواهیم.
پوراندخت شقاقی- دکتر مرتضی‌رئیس شقاقی- حسین‌رئیس‌شقاقی
آ-۱۰۱۸۵

سپاسگزاری
از سروران ارجمند، خویشاوندان، دوستان و آشنایان گرامی که در مراسم تشییع جنازه تدوین مجلس ختم پدر عزیزم آقای حاج سید محمد باقر قلی‌پور شرکت فرموده و بااظهار همدردی تسلی خاطر بازماندگان را فراهم ساخته‌اند بدینوسیله سپاسگزاری نموده چنانچه بعلت تالمات روحی در عرض تشکر حضوری تاخیر رخداد پوزش می‌طلبیم.
یاسوج- فضل‌الله تقوی- محمد شریفقلی‌پور وبازماندگان
آ-۱۲۹۸

از دوستان و آشنایان و بستگان عزیز و گرامی که با شرکت در مراسم تشییع و تدفین و مجلس ختم **شادروان اکبر** مقدم قدمرنجه فرمودمو موجبات تسلی خاطربازماندگان را فراهم آورده‌اند یا با ارسال تلگراف و درج تسلیت در روزنامه ها ابراز محبت فرموده‌اند سپاسگزاری نموده‌اگر بعلت تالمات روحی در عرض تشکر حضوری تاخیری رخ دهد با بزرگواری خودشان خواهند بخشید.
خانواده مقدم
آ-۵۱۷۱

اطلاعات ۱۳۰۴

بنیانگذار : عباس مسعودی
صاحب امتیاز و مدیر: فرهاد مسعودی
سردبیر : منصور تاراجی
محل اداره:خیابان خیام- ساختمان اطلاعات.تهران
تلفن: ۳۲۸۱
تلکس: ۲۱۲۳۳۶ ـ تلگرام : اطلاعات - تهران

تقویم اطلاعات

دوشنبه - بیست و چهارم خردادماه ۲۵۳۵
پانزدهم جمادی‌الثانی۱۳۹۶ - چهاردهم‌ژوئن ۱۹۷۶
استخراج دکتر ریاضی کرمانی

ساعات شرعی
- اذان مغرب . . . ساعت ۷ و ۳۹ دقیقه
- اذان صبح (فردا)... ساعت ۲ و ۵۳ دقیقه
- طلوع آفتاب (فردا)... ساعت ٤ و ٤٤ دقیقه
- ظهر شرعی (فردا) . . . ساعت ۱۲ و ۸ دقیقه
- اذان مغرب (فردا) . . . ساعت ۷ و ٤۰ دقیقه

بازارسیاست

تاسیس فروشگاه های بزرك درشیخ نشینها

خبرنگار اطلاعات که‌درافتتاح نمایشگاه‌ایران درقطر شرکت کرده است، دربازگشت گزارش داد که‌مردم قطر درهمان دوروزاول هرچه فرش ودیگر اجناس راکه‌درنمایشگاه عرضه‌شده‌بود،خریداری کردند.

از آنجائی که‌حقوق گمرکی درقطر یاکم‌است ، یا اصلا وجود ندارد همه معاملات به‌آسانی انجام‌پذیرفت وبرای مقادیر مهم دیگری هم‌سفارش داده‌شد.

فرش‌ایران مثل‌یك تکه‌جواهر معامله میشد،و جواهر ایران‌هم مثل فرش خریدارداشت . این‌امر میرساندکه این مناطق نیازشدیدی به‌کالاهای‌ایران دارند، واین ایران‌است‌که باید ازاین‌نیازها عرضه صحیح وسریع کالاهای‌خود سودجوید. درکشورهای‌شرق، بخصوص آسیای جنوبی‌وجنوب شرقی درهرکشور یاپایتختی کمهروید یك فروشگاه چینی یاهندی می‌بینیدکه‌انواع کالاهای سنتی ودستی‌و فرآورده های‌صنعتی‌این دوکشور درآنها به‌قیمت ثابت عرضه میشود. درحال‌حاضر تاسیس فروشگاه‌هایی شبیه این‌نوع‌فروشگاه یامثل فروشگاه‌های بزرك‌ایران دراین شیخ‌نشینها ضروری‌ترین پاسخ به نیازمردم این مناطق است.فروشگاه ایران که‌میتوان‌درآن‌همه‌نوع کالا های‌صنعتی یادستی‌را عرضه‌کرد، نه‌تنها نفع اقتصادی دارد،بلکه از نظرمعرفی پیشرفت‌های ایران دراین‌مناطق نیز،ضرورت حیاتی‌دارد .

بهترین دلیل نیز نتایج حاصل ازتشکیل نمایشگاه هائی نظیر نمایشگاه ایران درقطر است.

فیلیپینی های سرگردان درتهران !

یك خبرحکایت‌ازآن داردکه درفیلیپین باندی تشکیل شده که‌اعضایش برای فرستادن‌افراد به‌ایران مدارك جعلی درست میکنند، واز مردم بیکارآنجا پول میگیرند،و به‌اسم این‌که درایران کارآماده‌و حقوق‌کلان منتظر است آنها رابامدارك جعلی به‌ایران می‌فرستند.خبر همچنین حاکی بودکه دولت فیلیپین‌هم‌در جستجوی گردانندگان این باند است،چون گفته شده بودعده‌ای از فیلیپینی‌ها هم‌اکنون‌درخیابان های‌تهران سرگردان هستند. تاآنجاکه‌درتهران دیده میشود،فیلیپینی بیکارو سرگردانی‌وجود ندارد یا اگرهم‌هست‌آنقدرکه‌درخود فیلیپین شایع‌شده، نیست.ایران ازفیلیپین افراد ماهر ومتخصص و نیمه متخصص‌وارد کرده است،که‌همه یادرمنازل یاروی‌کامیونها یادر مشاغل دیگر سرگرم کار هستند. مقامات رسمی‌ایران برای‌وارد کردن‌افراد ماهر فیلیپینی قبلاورسما اقدام میکنند یعنی سفارش میدهدومقامات دولتی فیلیپین هم‌ازکیفیت‌کار مطلع هستند. ازسوئی باکنترل زیادی که‌درایران اعمال میشود اجازه‌ورودبهرکسی داده‌نمیشود. ایران ضمن آنکه به‌افراد ماهر احتیاج‌دارد شدیداجلوی ورود افرادبیکارو غیرفنی‌را میگیرد، واگر درعمل‌معلوم‌شودکه‌فردی بامدارك عوضی‌وارد کشور شده بلافاصله به‌کشورش بازگردانده میشود.

بهرحال این‌روزها درباره‌ایران وثروت افسانه‌ای‌آن سروصدا های‌بسیار درنقاط مختلف‌جهان وجود داردکه‌از میلیاردرتا گدا رابرای جمع‌کردن پول به‌وسوسه آمدن‌به‌ایران می‌اندازد حالا این افسانه چقدر حقیقت دارد اویا اگریولی هم‌باشدچه مبلغش‌نصیب آنهاخواهد شد؟موضوعاتی است‌که بعداز رنج‌سفر خواهند فهمید!بهرصورت به این زودیها این‌افسانه رانمیتوان ازذهن مردم‌خارجی بیرون کشید.باید بیایند وببینندوبفهمندکه‌درخانه قاضی گردوزیاد است اماشمارش‌هم دارد !»

انتصابات وسیع درگمرك

درگمرك، مقدمات انتصابات وسیعی‌فراهم شده است.اجرای این برنامه پس‌ازبازگشت رئیس‌کل‌گمرك از سفر اروپاآغاز خواهدشد. این انتصابات ناشی ازپیاده‌کردن تشکیلات‌جدید گمرك است. در تغییرات تشکیلاتی‌اخیر گمرك‌به‌چهار منطقه بزرك‌که‌درراس‌آن چهار معاون گمرك‌قرار دارندتقسیم شده‌است،روسای ٤منطقه معلوم‌شده‌اند، اما مدیران کل‌وروسا هنوز مشخص‌نیستند. بدین لحاظ اکنون عده زیادی چشم‌انتظار صدوردهاحکم جدید هستند. درگمرك کسانی‌که امیدی‌به‌احراز پستی‌دارندبا التهاب منتظرصدور این‌احکام وورود رئیس خود هستند. درمرکز هم این‌انتظار وجود دارد‌که برای رئیس‌کل که سمت معاون‌وزیر امور اقتصادی‌ودارائی را داردیك قائم‌مقام تعیین شود همه‌این تغییرات مسئله وبحث روز گمرك است که‌حتما تاچند هفته دیگر به‌پایان خواهدرسید.

دانشگاه ملی ایران

پذیرش دانش‌آموز در دبیرستان
دانشگاه ملی ایران
برای سال تحصیلی ۳۶ـ۲۵۳۵

شرح در صفحه ۲۰

هنگام تقدیم درجه دکترای افتخاری دانشگاه پرو

شاهنشاه: ما نمیخواهیم در دنیای فقر در رفاه زندگی کنیم

شاهنشاه آریامهر دیروزرئیس و چندتن از استادان دانشگاه تروخیوی کشور پرو را درکاخ نیاوران به حضور پذیرفتند . در این شرفیابی درجه دکترای افتخاری دانشگاه تروخیو به حضور معظم‌له تقدیم‌شد. شاهنشاه آریامهر پس از دریافت درجه دکترای افتخاری بیاناتی به این شرح ایراد فرمودند :

خرسند ومفتخرم که امروز از یکی از دانشگاههای امریکای‌لاتین که بنام تاجی امریکای لاتین نام‌گذاری شده،درجه دکترادریافت می‌کنیم . تنها شما نیستید که برای‌این‌تاجی اهمیت فوق‌العاده‌ای قائل هستید ، بلکه تمام مردمی که به استقلال و حیثیت انسان‌ارج می‌نهند ، برای وی احترام خاصی قائل هستند . این دانشگاه قدیمی ومعروف ـ تروخیو ـ در کشورما بخاطر هدفهای والایش شناخته شده است واظهارات شما درموقع اهدای درجه دکترا برای من مایه فرور است که شما در آن‌سوی دنیا همان هدفی را دنبال می‌کنید که ما دراین قسمت از جهان برای نیل به آن‌تلاش می کنیم .

این هدف مسلما زندگی بهتر و شرایط کار بهتر برای اکثریت مردم کشورهایمان است . ما خود را در مسیری قرارداده‌ایم که اکنون به انقلاب شاه ومردم معروف است . علاوه‌بر کوششی‌که برای پیشرفت مردممان در داخل کشور انجام می دهیم ، درکمال فروتنی اندیشه هائی عرضه می‌کنیم که برای دنیا بطور اعم و برای کشورهای درحال رشد بطوراخص مربخش است .

لژیون خدمتگزاران بشر

شما در اظهارات خود به لژیون خدمتگزاران بشر اشاره کردید که برای خدمت به بشریت ایجاد کرده‌ایم . در کشور ما این طرح با موفقیت کامل روبرو شد ، مالژیونهای دیگری‌هم‌نظیرسپاه‌دانش سپاه بهداشت و سپاه ترویج و آبادانی داریم . این سپاه‌هامتشکل از پسران و دختزانی است که بعداز اتمام یک دوره کوتاه‌تعلیمات نظامی بکشور وملت خود خدمت می‌کنند .

این افراد با بلای بی سوادی و بیماری مبارزه می کنند و برای ایجاد زندگی بهتری درمناطق روستائی کشور فعالیت دارند .

سالها قبل پیش‌نهاد کردم که یکی از کشور های جهان از جمله کشور خودمان این تعهد راپذیریم که بخشی از هزینه های نظامی خود را به مبارزه علیه بی‌سوادی درجهان اختصاص دهیم .

مایوس نمیشویم

شاهنشاه افزودند کشور ما در آنزمان بلافاصله معادل یک روز هزینه نظامی خود را به این‌هدف اختصاص داده اما این روش‌توسط کشورهای دیگر اتخاذ نشده ما همچنین پیشنهاد کردیم که یک صندوق مالی بین‌المللی جدیدایجاد شود تاکشورهای تولیدکننده نفت و کشورهای پیشرفته جهان بودجه آنرا تامین کنند ووامهائی با بهره ناچیز در اختیار کشورهای درحال رشد قراردهند البته از این اندیشه هم متاسفانه پیروی نشد . امانباید مایوس شد . ما باید هرآنچه که از دستمان برمی آید برای مردم خودمان ومردم سایرنقاط‌دنیاانجام دهیم ، زیرا که دنیا تقسیم‌ناپذیر نیست .

ماخوب میدانیم که‌نمیتوانیم در دنیائی که بیشتر مردم آن در فقر و درماندگی زندگی میکنند‌درنهایت رفاه و سعادت بسر بریم .

کرسی زبان

در مورد تاسیس کرسی زبان اسپانیولی در ایران ما از تاسیس کرسیهای زبان اسپانیولی در ایران خوشحال خواهیم شد زیرا که به مردم ماکمک خواهد کرد تا باقاره بزرگ امریکای لاتین که اکثرمردم ان به زبان اسپانیولی تکلم میکنند، بیشتر آشنا شوند . زبان‌اسپانیولی همچنین یکی از زبان‌های رسمی سازمان ملل متحد بشمار میرود . همچنین خوشحال‌خواهم شد که کشورشما ودانشگاه‌مهای شما اقداماتی در جهت بهتر شناساندن کشور ومردم ما انجام دهند. از این‌رو باردیگر خرسندی خود را از دریافت دکترای افتخاری از دانشگاه تروخیو ابراز میکنم .

تقدیم درجه دکترا

هنگام تقدیم دکترای افتخاری دانشگاه تروخیو تصویبنامه دانشگاه ملی تروخیو را چنین معروض داشت . توجه بگسترش بسیار درخشان اموزش عالی در دوران برافتخار شاهنشاهی‌پهلوی وتحت رهبری‌خردمندانه‌وواقع‌بینانه شاهنشاه آریامهر و نظر به‌این‌که در دوران پادشاهی معظم‌له پیش رفت‌های چشمگیری در ایران در زمینه‌های اجتماعی،سنتی اقتصادی و سیاسی جنبه های فکری صورت گرفته وسطح زندگی همه طبقات اجتماع ایران بطور محسوسی بالا برده شده است ، و نظر به این‌که اعلیحضرت همایون شاهنشاه آریامهر رهبر دادگستر و پیشگام صلح و حسن تفاهم بین‌المللی می باشند ...

به پیشگاه معظم‌له ، رئیس‌دانشکده حقوق دانشگاه تروخیو تصویبنامه دانشگاه ملی تروخیو را چنین معروض داشت . توجه بگسترش بسیار درخشان اموزش عالی در دوران برافتخار شاهنشاهی‌پهلوی وتحت رهبری‌خردمندانه‌وواقع‌بینانه شاهنشاه آریامهر و نظر به‌این‌که در دوران پادشاهی معظم‌له پیش رفت‌های چشمگیری در ایران در زمینه‌های اجتماعی،سنتی اقتصادی و سیاسی جنبه های فکری صورت گرفته وسطح زندگی همه طبقات اجتماع ایران بطور محسوسی بالا برده شده است ، و نظر به این‌که اعلیحضرت همایون شاهنشاه آریامهر رهبر دادگستر و پیشگام صلح و حسن تفاهم بین‌المللی می باشند ...

نظر به اینکه معظم‌له همواره نسبت به خواسته های مردم جهان بویژه نیازهای ملل جهان‌سوم توجه خاصی مبذول فرموده‌اند و نظربه این‌که هدفهای بلند شاهنشاه دادگستر منطبق با آرمانهای دانشگاه‌ملی تروخیو که هماهنگ باهدفهای والا وارزشهای مورد نظر سیمون بولیوار بنیانگذار دانشگاه می باشد .

دانشگاه ملی تروخیو برای تقدیر از نیات بلند و شخصیت ارجمند شاهنشاه‌آریامهر تصویب کردکه دکترای افتخاری در علوم انسانی را به شاهنشاه معظم و محبوب ملت ایران تقدیم نماید .

قهرمان صلح

پس‌از قرائت تصویبنامه دانشگاه ترخیو رئیس این دانشگاه طی سخنانی معروض داشت :

اعلیحضرت همایون شاهنشاه ایران : ما با احساس احترام‌عمیق و حق‌شناسی و ستایش‌در اینجا گردآمده‌ایم تا نسبت به‌شما‌بعنوان یک رهبر بزرگ و یک انساندوست نامی ادای احترام کنیم . رهبری های خردمندانه آن اعلیحضرت ملت ایران به اندازه‌ای سریع و استوار بسوی تمدن بزرگ پیش میرود که امروز، این کشور باستانی یکباردیگراز ثمرات رفاه و پایداری برخورداراست ما به‌خوبی از کوشش های قابل ستایش شما در جهت پیشرفت های اقتصادی استور بسوی تمدن بزرگ پیش میرود که امروز، این کشور با اجتماعی و فرهنگی که برای ملت خود انجام می‌دهید آگاهیم ولی آنچه که باعث ستایش بیشترما شده است این واقعیت است که آن اعلیحضرت همیشه قهرمان آرمان صلح و تفاهم بین‌المللی بوده‌اند . بعنوان مثال میتوان گفت که شاهنشاه آریامهر برای اولین‌بار تشکیل لژیون خدمتگزاران بشر را پیش نهاد کردند .

آزار کننده خلق

رئیس دانشگاه ترخیو سپس اضافه کرد .

اعلیحضرتا خوشحالیم‌وافتخار می‌کنیم که دیدار ما از کشور پیشرفته شما همزمان با جشنهای پنجاهمین سالگردشاهنشاهی‌پهلوی است . رضاشاه کبیر اساس وبنیاد ایران نو را بنانهاد و مانندسیمون بولیوار همیشه بعنوان آزادکننده بزرگ خلق خود در خاطره‌ها باقی خواهد ماند .

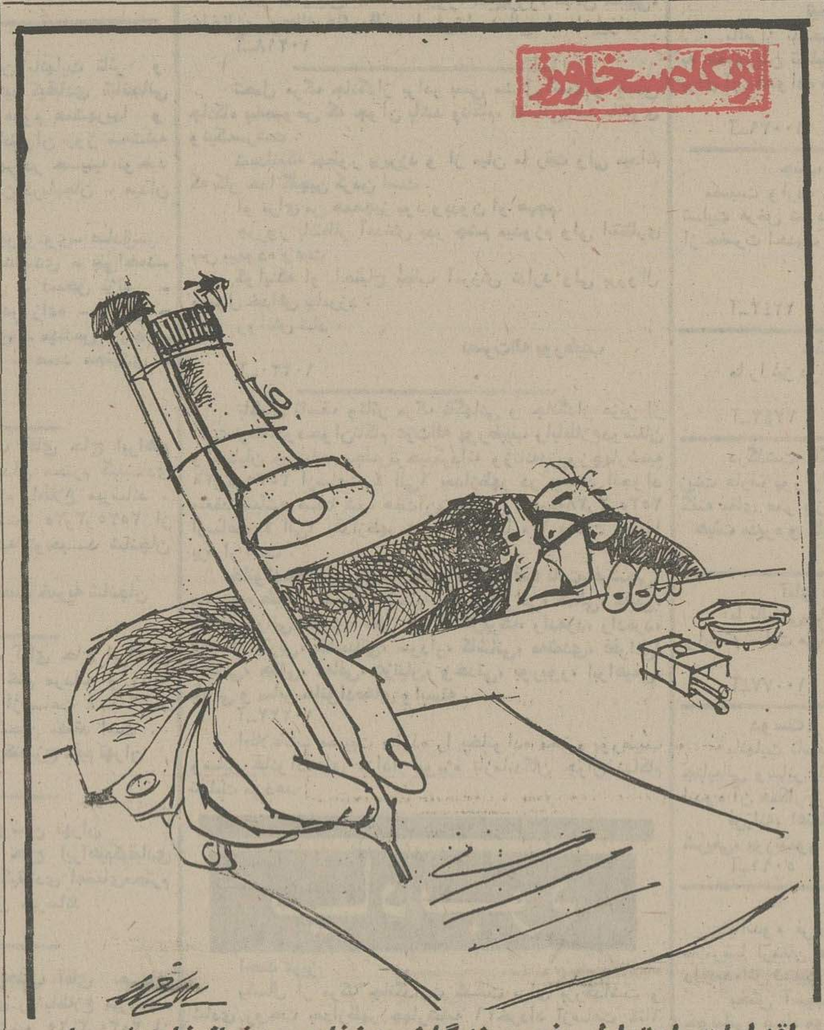

اقدامات احتیاطی نویسندگان روزنامه بدنبال‌خاموشیهای مکرر برق تهران

برنامه آینده سینما

گلدن سیتی

میشل کنستانتین
هیریل دارك
در فیلم زنگی

پسرك

اطلاعات و نیازمندیهای فوری شما

نرخ ارز

در بانك ملی
یک دلار ۷۰ر۷۰ ریال ـ یک پوند. ۲۰ر۱۲۶ ریال ـ یک مارك ۶۵ر۲۷ ریال ـ یک فرانك سوئیس ۶۵ر۲۸ریال ـ یک فرانك‌فرانسه ۱۵ریال ـ یکصد ین ژاپن ۷۰ر۲۳ریال ـ یکصدلیر ایتالیا ۴۰ر۸ریال.

نرخ مسکوکات

ربع پهلوی ۷۰۰ ریال . نیم پهلوی ۱۳۵۰ ریال. یک پهلوی ۲۶۰۰ ریال . دو و نیم پهلوی ۶۵۰۰ریال. پنج‌پهلوی ۱۳۰۰۰ ریال.

تلفنهای ضروری

تصادفات راهنمائی و رانندگی۳۳۳۳۳۳ـ۳۴۳۴۳۴ـ ستاد مبارزه با گرانفروشی ۴۷ تا ۸۹۲۱۴۰ بیمه‌ایران(۲۴ساعته)۳۰۴۰۲۶ ـ ۶۴۳۰۱۴.

کمیته ملی حمایت از مصرف کننده ـ ۸۵۴۷۴۷ ـ ۸۵۴۸۴۸ ـ ۹۵۶۷۶۷

اطلاعات فرودگاه : ۹۴۳۰۱۴ـ هواپیمائی ملی ۹۱۱۳۱۵ـ۹۱۱۳۱۴ـ۹۱۱۳۱۳ هواپیمائی ملی پرواز های خروجی ۶۴۳۰۱۳ ـ ۶۴۳۰۱۴ ـ آتش نشانی تهران ۶۴۴۴۴۴ـ آتش‌نشانی شمیران ۲۷۷۷۷۳و ۲۷۷۷۷۱ مرکز اورژانس : ۶۶۹۹۹۱ و ۶۶۹۹۲۱

مرکز اطلاعات مسمومیت ـ های آسیب دیدگان حوادث ۶۶۹۹۲۱

مرکز مبارزه باخودکشی ـ ۹۲۶۶۰۰ ـ ۹۲۷۷۰۰

مرکز اطلاعات و درمانگاه ۶۶۰۵۵۱.

تبریکات

جناب آقای هویدا نخست وزیر و دبیر کل‌محترم حزب رستاخیز ملت ایران
جناب آقای مهدوی قائم مقام دبیرکل

با آغاز پنجاه ویکمین‌سال سلطنت دودمان‌افتخارآفرین پهلوی انتخاب بجا و شایسته آقای حاج سید حسین شریفی که فردی جانباز و سربازی فداکار است به سمت مسئول حزب رستاخیز این شهرستان مذهبی تبریک عرض نموده و موفقیت همگی را در اجرای منویات اندیشمندانه شاهنشاه‌آریامهر ازخداوند متعال‌خواستارم.

قم- الکتروکالا- حاج سید مهدی لاجوردی

آ- ۲۱۹۷

جناب آقای هویدا نخست وزیر و دبیر کل‌محترم حزب رستاخیز ملت ایران
جناب آقای مهدوی قائم مقام دبیرکل

انتخاب بجا وشایسته آقای حاج سید حسین شریفی راکه‌فردی‌جانباز وسربازی‌است فداکار، دراجرای منویات اندیشمندانه شاهنشاه آریامهر به سمت مسئول حزب رستاخیز دراین شهرستان مذهبی تبریک عرض نموده و موفقیت همگی را در اجرای اهداف مقدس شاهنشاه آریامهر و کشور عزیز ایران از خداوند متعال مسئلت دارم .

قم ـ حاج سید علیرضا طیبی
آ- ۲۲۷۷

جناب آقای حاج سیدحسین شریفی

انتخاب بجا وشایسته جنابعالی را به سمت مسئول حزب رستاخیزملت‌ایران دراین شهرستان مذهبی‌صمیمانه تبریک عرض مینمایم .

قم ـ سید حسین رضوی

جناب آقای حاج سیدحسین شریفی

انتخاب شایسته وبجای جنابعالی را به‌سمت‌مسئول حزب‌رستاخیز ملت‌ایران دراین‌شهرستان مذهبی صمیمانه تبریک گفته وموفقیت روزافزون جنابعالی را در راه خدمت به شاهنشاه آریامهر ومیهن عزیز از خداوند متعال خواستارم .

قم ـ سیداحمدرحیمی

جناب آقای حاج سیدحسین شریفی

انتصاب بجا و شایسته جنابعالی را به‌سمت مسئول حزب رستاخیزملت‌ایران دراین شهرستان‌مذهبی صمیمانه تبریک گفته و موفقیت روز افزون آنجناب را در راه خدمت به شاهنشاه آریامهر ومیهن عزیز از خداوند متعال خواستارم .

قم ـ حاج حسن سرکشیکزاده

جناب آقای حاج سیدحسین شریفی

باکمال مسرت انتخاب جنابعالی را بریاست حزب رستاخیز شهرستان قم تبریک عرض نموده توفیق هرچه بیشتر شما را در راه خدمت به شاهنشاه آریامهر و پیشبرد مقاصد حزبی آرزومندیم .

قم ـ اسماعیل هدایتی ـ محمد صالحی

جناب آقای حاج سیدحسین شریفی

انتصاب بجا و شایسته جنابعالی را به‌سمت مسئول حزب رستاخیز ملت‌ایران در شهرستان مذهبی‌قم صمیمانه تبریک گفته و موفقیت روزافزون آنجناب را در راه خدمت به شاهنشاه آریامهر ومیهن عزیز از خداوند متعال خواستارم .

قم ـ حسین‌رشیدی

جناب آقای دکتر محمود علومی

انتصاب شایسته جنابعالی را به معاونت وزارت کشاورزی تبریک میگوئیم .

دکتر علی انجام ـ دکتر ضیاء انجام

جناب آقای صفا

انتصاب جنابعالی را بمقام مدیریت کل امور اقتصادی و دارائی استان گیلان صمیمانه تبریک عرض مینمایم.

کرمیار

صاحبان صنایع و بازرگانان کشور

الاخبار

تنها مجله عربی زبان ایران از کروه نشریات موسسه اطلاعات با داشتن نمایندگی در ۱۲ کشور عربی. روزهای شنبه منتشر میشود

پیشگاه مبارك اعلیحضرت همایون شاهنشاه آریامهر

جان‌نثاران کشاورزان چایکار کارخانه چایسازی آستانه‌ای و حومه لاهیجان که در آستانه جشنهای شکوهمند پنجاه سال سلطنت دودمان پهلوی صنعت‌چای بدست توانای سردار بزرگ تاریخ ایران اعلیحضرت رضاشاه کبیر بنیانگذار ایران نوین نضج گرفت و در سایه حمایت فرزند برومندشان شاهنشاه آریامهرتوسعه یافت و فرمان اخیر شاهنشاه نسبت‌به افزایش بهای برگ سبزچای وظیفه خود میدانیم سپاس خود را به پیشگاه رهبر اندیشمند ملت ایران تقدیم داریم .

جناب آقای هویدا نخست وزیر و دبیر کل‌محترم حزب رستاخیز ملت ایران
جناب آقای مهدوی قائم‌مقام دبیرکل

باآغاز پنجاه و یکمین‌سال سلطنت‌دودمان افتخارآفرین پهلوی انتخاب بجا و شایسته آقای حاج سید حسین شریفی که فردی جانباز و سربازی است فداکار به سمت مسئول حزب رستاخیز دراین شهرستان مذهبی تبریک عرض نموده و موفقیت همگی را در اجرای منویات شاهنشاه آریامهر از خداوند متعال خواستارم .

قم ـ حاج‌محمدعبدالهی

مجله جوانان

بامطالب خواندنی

منتشر شد

بنیاد نیکوکاری والاحضرت شاهدخت شمس پهلوی

تعداد ۳ نفر نگهبان را با شرایط زیر جهت خدمت در تهران استخدام مینماید
۱ـ حداکثر سن۲۵ سال
۲ـ حداقل تحصیلات ششم ابتدائی
۳ـ حداقل قد ۱۷۰ سانتیمتر
٤ـ دارا بودن برك پایان خدمت وظیفه عمومی
از داوطلبان حائز شرایط خواهشمند است همه روزه در ساعات اداری به بنیاد نیکوکاری والاحضرت شاهدخت شمس‌پهلوی‌واقع درخیابان پهلوی بالاتر از پارك ساعی مراجعه نمایند .

ازصبح چهارشنبه درسینماهای

رویال ـ متروپل ـ پانوراما

اثری بی‌نظیر اقتباس از نمایشنامه مشهور«بادبزن خانم ویندرمیر» اثر نویسنده شهیر اسکاروایلد

داستان این‌فیلم به شیوه بسیار جالب و تحلیلی با آهنگها و رقصهای دلپذیر و نشاط‌آور مصری‌تنظیم شده و در اروپا و امریکا با استقبال بیسابقه‌ای روبرو بوده است.

بلیط راقبلادر گیشه‌سینما های نمایش‌دهنده‌رزروفرمائید

امشب وهمه‌شب در

باکارا

جانی علاءالدین
و... رقص‌عربی
سوزی یاشار
وچندین برنامه ایرانی‌وخارجی

سید کریم

تلفن رزرو:
۸۹۵۱۷۷
و
۸۹۸۲۰۸

اطلاعیه

ALUPAN

آلوپن

پروفیلهای آلومینیومی آلوپن
هم‌ترازبالاترین‌فرآورده‌های آلومینیومی درجهان
• بین۱۰ تا ۳۰ میکرون آبکاری میشوند
• دررنگهای مختلف ازطبیعی تاسیاه تولید میشوند
آلوپن آماده تهیه ونصب انواع درو پنجره ونمای آلومینیومی وپذیرش هرنوع سفارش درمرکز وشهرستانهااست

نشانی: شماره ۱۶۷ خیابان عباس‌آباد چهارراه پاشا تهران
تلفن: ۸۵۳۶۱۷ـ۸۵۲۳۸۸

بانك صنایع ایران

جهت شعبه در شرف تاسیس همدان خود رئیس و کارمند دیپلمه استخدام می نماید .
الویت استخدامی با افراد محلی وهمچنین افرادی است که در شهر یاد شده سابقه‌کار بانکی داشته باشند .
لطفاً تقاضا نامه‌های خود را همراه با یك قطعه عکس و مدارك استخدامی باداره کارگزینی و رفاه بانك صنایع ایران ، به نشانی خیابان سپهبد زاهدی ـ شماره ۱۰۶ ارسال دارید.

ایران وتهران در روزهای سیاه

ایرانی که رضاشاه کبیر تحویل گرفت

شهر تهران با وجودی که بایتخت مملکت بود اما از همه امکانات یک شهر قابل سکونت بی بهره بود، بهداشت معنی و مفهومی نداشت، بلدیه بود اما مشکلات شهری بحدی بود که هیچ دستگاهی قادر به انجام وظیفه نبود، تهران با کوچه های تنگ و مملو از کثافات و خیابانهائی که تابستان از گرد و خاک و زمستان از گل و لای قابل عبور نبود بصورتی زننده نظر هر تازه واردی را بخود جلب میکرد، مردم تهران همانند دیگر شهر ها، اکثر دچار امراض مهلکی چون حصبه، وبا و آبله بودند، پزشک تحصیل کرده نبود و طبابت موروثی بود و از پدر به پسر منتقل میشد.

آب آشامیدنی شهر بوسیله مشک، توسط سقا ها توزیع میشد و آبی هم که از جویهای آلوده به آب انبارو حوض ها جاری بود، پر از کثافت و میکرب بود.

سطح زندگی بحدی پائین بود که شاید تشریح آن در مقام مقایسه با زندگی امروز مردم تهران قابل توصیف نباشد.

تهران از نظر امنیت وضعی مشابه دیگر شهر ها داشت، حتی در روز روشن مردم را در خیابانهای خلوت لخت میکردند و از غروب، شهر در تصرف اوباش و قداره بند ها بود و هر محله و گذری منطقه نفوذ و شرارت یکی از اوباش معروف بود.

هنوز آفتاب غروب نکرده، زن و بچه ها باید در خانه باشند و هوا که تاریک میشد دیگر حتی مردها هم جرات بیرون آمدن از خانه را نداشتند.

در این سالهای سیاه از فرهنگ خبری نبود افراد با سواد انگشت شمار و آنهم تعلیم یافته مکتب خانه ها بودند آنقدر که سرودست شکسته بخوانند یا بنویسند، درس خواندن به مفهوم واقعی تعلق به طبقه اشراف داشت که باصطلاح آنروز «معلم سرخانه» میآوردند و دیگران فقط باید همان «کوره سواد» را از مکتب دار و ملاباجی بیاموزند.

از اقتصاد و گردش پول خبری نبود، بدلیل اینکه امنیت وجود نداشت و هر کس هم که مختصر نقدینه‌ای داشت در محلهای مخفی منازل دفن میکرد، چون نه بانکی وجود داشت و نه محلی که بتوان از آن برای سپردن پول استفاده کرد.

تنها بانکی که وجود داشت و توسط انگلیسها بوجود آمده و اداره میشد بانک شاهنشاهی بود که با کمال تاسف بانک ناشر اسکناس هم بود اما پولهای این بانک در همه شهر ها قابل خرج کردن نبود و مثلا روی اسکناس نوشته شده بود «فقط در تهران ادا خواهد شد یا مثلا در «تبریز»

دولت کارمند، بصورت امروزی نداشت و اصولا دولت بمفهوم واقعی نبود تا کارمند داشته باشد و ان تعداد مامور هم که بود بدلیل خالی بودن خزانه مملکت، حقوق و مواجب آنها از طریق قرض پرداخت میشد و ماهها عقب می افتاد. حتی گاه اتفاق افتاده بود که کارمندان اجر بجای حقوق میگرفتند و در تاریخ هست که در گمرک تهران شترهایی بود که بعلت احتیاج خواستند بفروشند ولی مشتری پیدا نشد و تاجار یکی از تجار شتر ها را گرو گرفت و مقداری پول به گمرک مملکت قرض داد و سرانجام هم همه آن شتر ها بعنوان حقوق و مواجب بطور دسته جمعی در اختیار ماموران گمرک قرار گرفت تا خودشان بفروشند و حقوق معوقه را از محل فروش آن برداشت کنند.

ترسیم چهره واقعی آن زمان تهران به سهولت امکان ندارد. تجسم آن برای نسل امروز مشکل است و بهتر است قسمتی از کتاب ماموریت برای وطنم بقلم اعلیحضرت همایون شاهنشاه آریامهر را درباره آن زمان نقل کنیم تا شاید برای کسانی که امروز از همه مواهب یک زندگی مرفه برخوردارند گوشه‌ای از گذشته مملکت و زندگی پدرانشان را بدانند.

«..... در ان زمان کسی بزندگانی سربازی رغبتی نداشت و چون دولت در کشوردارای قدرت نبود و نمیتوانست مالیات معمول را وصول کند و از عهده پرداخت حقوق عمال دولت برآید، سرباز ها گاهی به تخم مرغ فروشی و زمانی به هیزم شکنی و نظایر آن معاش خود و خانواده خود را تامین میکردند و هر گاه برحسب تصادف دولت میتوانست چیزی بعنوان حقوق بآنها بدهد غالبا مقداری آجر یا سایر وسایل ساختمانی بود زیرا معمولا پول نقد در خزانه دولت وجود نداشت. پدرم حکایت میکرد که روزی قرار بود وزارت امور خارجه یکنفر از شخصیت های مهم را بشام بپذیرد و چون وزارتخانه پول نداشت ناگزیر از چند نفر از کسبه بازار وجه لازم را وام گرفته و وسائل پذیرائی را براه انداختند.....»

بهرحال اگر بخواهیم واقعیت های آن دوران سیاه را روی کاغذ بیاوریم، نه تنها سخن بدرازا می کشد بلکه همانطورکه اشاره شد اصولا قبول آن برای نسل امروز مشکل است، بدینجهت بهمین مختصر اکتفا میشود تا راهنمائی باشد برای کاوش کسانی که میخواهند «دیروز» را با «امروز» مقایسه کنند.

ماجرای پارک آتابک

پارک اتابک امروز محل سفارت کنونی شوروی است. این پارک متعلق به اتابک اعظم بود که در سالهای انقلاب مشروطیت ایران ترور شد و هنگامیکه مشروطه خواهان برهبری ستارخان و باقر خان برای رهایی تهران از دست مستبدین بتهران آمدند، پارک اتابک را مرکز ستاد خود قرار دادند ولی بعدا نیروهای دولتی برای استقرار نظم از نیروهای ستارخان تقاضا کردند که پارک را تخلیه کنند ولی طی زد و خوردی که بین نیروی دولتی و نیروهای ستارخان در گرفت تیری بطرف ستارخان شلیک شد و همان موجب شد که چند سال بعد بدرود حیات گوید.

در آن زمان ریاست نظمیه تهران را یپرم خان بعهده داشت که خود از سرداران مشهور انقلاب مشروطیت ایران بود.

نمایی از تمامیت فرهنگ ودانش

اگر کتاب و تخته سیاه نیست، اگر معلم تحصیل کرده، زمینهایی کافی، وسایل ازمایشگاهی، میدانهای بازی و ورزش نیست.

اگر بجای میز و نیمکت بر باره حصیری و بوریائی دل بسته‌اند، جوب و فلک هست و خشم و غضب «ملا» که هم کتک میزند و هم دشنام میدهد و هم نان و خورشتان را به یغما میبرد.

این است تمامی فرهنگی که بنجاه سال پیش، فرزندان مکتب روی ما، بدان فخر می کردند. و بدران و مادران.....؟

بدران و مادران بدین دلخوش بودند که:چوب معلم گل است.اگر تنبیه و حک و لگد نباشد فرزندانش چگونه بیاموزند؟

اگر از این گروه که جلوی دوربین عکاسی وحشت زده و با ترس و لرز گونه خسمی به کاغذ و گونه جسمی به بازیهای کودکانه‌شان دارند یک نفر، دو نفر، سه نفر ـ بیشتر یا کمتر ـ جان بسلامت بدر برد و دست و با شکسته دوره مکتب را بپایان رساند جه یاد گرفته است:

الف تنها میگن، نقطه نداره، عزیز جونم یاد بگیر، یاد.

ب تنها میگن به نقطه بائین، عزیزجونم یادبگیر یاد!

انجه در مکتب خانه ها میاموختند، بروبرس اندیشه و فکر و جهانبینی نبود بلکه مغز را دستدوقحه‌ای برای محفوظات میبنداشتند.

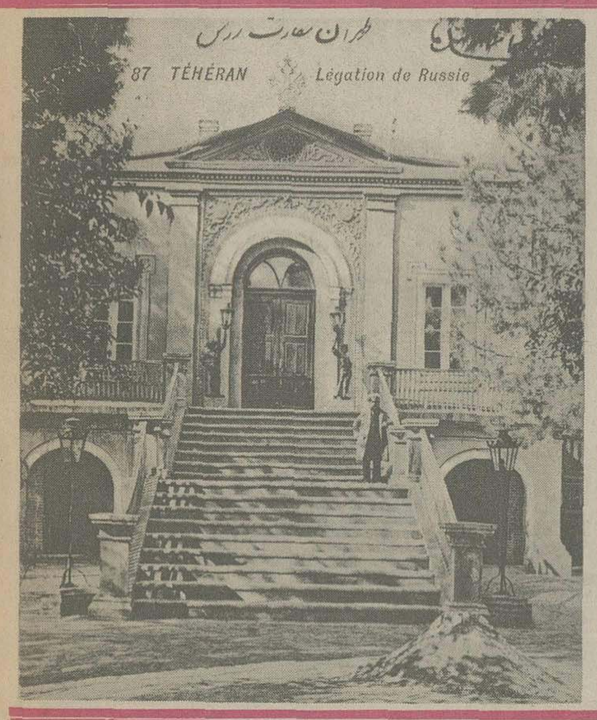

سفارت روس

ساختمان سفارت روس درایران. دراتاقهای این ساختمان بود که درسالهای بی خبری مردم، هرروز توطئه و دسیسه‌یی علیه حاکمیت و استقلال کشورماشکل می گرفت. ساختمان سفارت روس درایران از آغاز قرن بیستم تا سقوط قاجاریه، از محل های خبرساز کشورما بود.

مدرن ترین مدرسه آنروز

این مدرن ترین کلاس ممکن در پنجاه سال پیش است.

میزی و نیمکتی، کودکانی رنجور که تاب ایستادن ـ حتی ـ جلوی دوربین را ندارند. از سر بی شوقی یا از فرط گرسنگی، هر چه هست تکیه به میز و نیمکت، سری به پهلو افتاده در کنار سنگلاخی که کلاس مدرن آنروزگار بوده به عدسی دوربین خیره شده اند.

معلمی که در کنار ایستاده مفتخر است از اینکه در چنین کلاسی تدریس میکند.

عکس از دبستان پرورش تهران گرفته شده، دبستانی که رجال وزعمای قوم برای نام نویسی فرزندانشان در آن دست توسل و تشبث بدامن این و آن می زدند.

فارغ التحصیلان چنین کلاسی، چه چیزی می توانستند به جامعه و مملکتشان عرضه کنند؟.....

بیشرفت؟ تمدن؟ استقلال؟

خواندیم و دیدیم، عدلیه قدرت محاکمه خارجیان را نداشت، مالیه ورشکست بود، وزارت خارجه حتی برای یک شام و میهمانی مختصر پول نداشت، حقوق کارمندان دولت و سربازان با آجر و آهک پرداخت می شد و شتر های دولتی در گمرک خانه در قبال بدهی دولت بگرو مانده بودند.

افرادی راکه در عکس می‌بینید یکی از گروه های‌مشهور تعزیه‌گردان در تهران آنزمان میباشند . در روزگاران قدیم دستجات تعزیه‌گردان در کوی و برزن بحرکت در میامدند.

تعزیه گردان

ایران پیش از انتشار اطلاعات

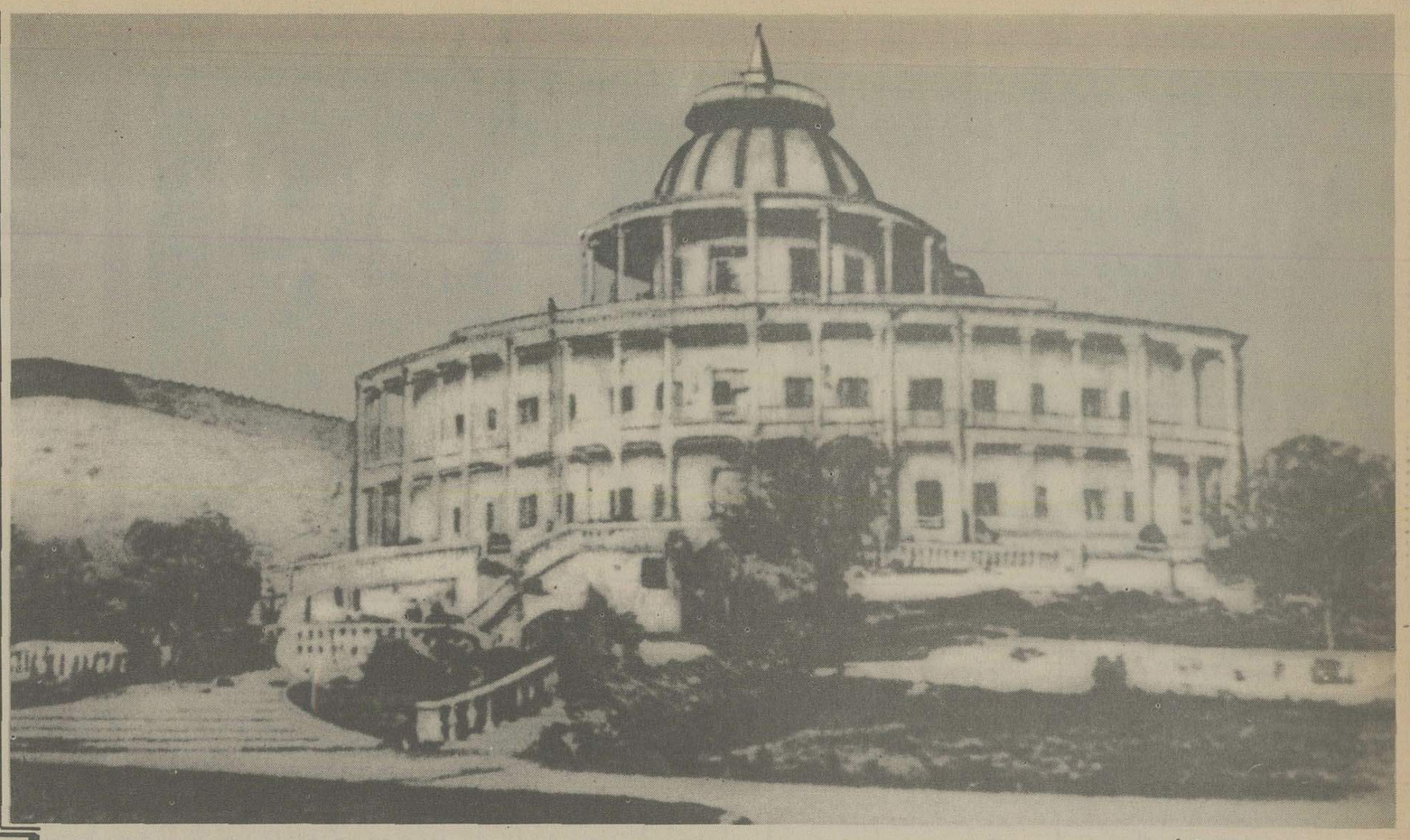

قصر دوشان تپه

قصر دوشان تپه که امروز بصورتی کاملا متفاوت با گذشته در قسمت شرق تهران خودنمایی می کند، سابقا چنین وضعیتی داشت در این عکس دوشان تپه را از نمایی دور ملاحظه می فرمائید.

میدان توپخانه

در دوران قدیم میدان توپخانه تقریبا سربازخانه بودو دهها توپ در ان دیده میشد « درعکس دیده میشود » ضمنا در ماه رمضان ، توپ سحرو افطار را آنجا درمیکردند . در دوران مشروطیت چندبار مخالفان مشروطیت و طرفداران محمدعلی میرزا درآن اجتماع کرده و علیه آزادیخواهان بسیج شدند.

میدان مشق کجا بود

اینجا میدان مشق است. محلی که معمولاً رژه افراد قشون در آنجا انجام میگرفت.

دراین مکان امروز بنای عظیم وزارت امورخارجه ساخته شده و در سوی دیگر عمارت شهربانی کل کشور با محوطه مصفای آن بچشم میخورد

در اینجا، مردم برای تماشای رژه سران و افراد ایل ها و عشایر آمده‌اند از ساز و برگهای جنگی انروز، توپ ها بخوبی دیده می شوند، نمونه های این توپ ها امروز نیز جلوی در سرباز خانه ها فقط بعنوان دکور نصب است.

سران عشایر

کشور در لهیب آتش نا امنی میسوخت، از هر سو هر کس و پیش از همه سران ایلات و عشایر علم طغیان بر افراشته بودند.

عکس سران ایلات و عشایر را نشان میدهد.

ناصر خسرو

ناصریه (خیابان ناصر خسروی امروز) این چنین بوده است:

اتومبیلی در حرکت و درسکه‌ای در این سوی خیابان.

اینجا یکی از بزرگترین خیابانهای تهران بود یکی از مراکز دادو ستد و محل قرارها و دیدارهای دوستانه و حتی نقشه کشیدن برای لخت کردن رهگذران بخصوص مسافران شهرستانی.

اما با اولین نگاه باین عکس بی اختیار یک جمله بر زبان جاری می شود:

یادش بخیر، از سیل اتومبیلها و ترافیک امروز در این خیابان اثری نیست!

نایب حسین کاشی

در عکس نفر سوم از راست «نشسته» نایب حسین کاشی است که هنوز نام او برای پدران ما توام با وحشت ، خوف، غارت و خونریزی است

مردان وزنان کهن سال کاشان بیاد دارند که چگونه سالها شهر کاشان و حومه آن در تیول تفنگداران نایب حسین کاشی بودو او هر لحظه اراده میکرد بهرخانه یی که مایل بود هجوم میبرد ، اعضای خانواده را میکشت و اموال آنها رابه یغما میبرد.

واگن اسبی

میدان توپخانه را ـ شاید ـ بدین صورت ندیده‌اید ولی بطور یقین هرگز این چنین هم نخواهید دید.

واگن اسبی و سیل مسافران برای رسیدن بمقصد.

نبردهای خونین ترکیه و یونان

•مصطفی کمال (آتاتورک) در ترکیه بصورت قهرمان ملی درمی آید

۲۰۰ هزار سرباز و ۲۰۰ آتشبار توپ علیه نیروهای یونان وارد جنگ شد•

•نیروهای انگلیسی بسوی سربازان «کمال» آتش گشودند•

مانده از شماره قبل

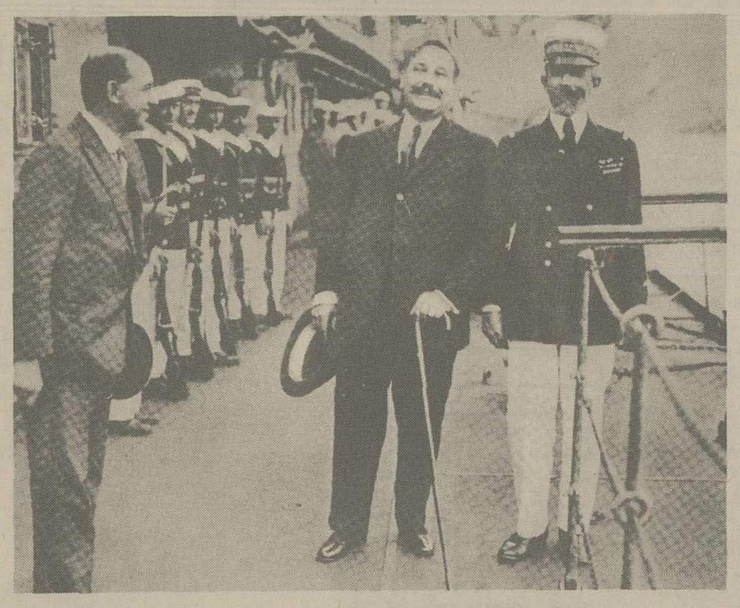

فرانک لن بویون
فرستاده مخصوص دولت فرانسه به قسطنطنیه در عکس او را روی رزمناو «متس» پس از مذاکره با مصطفی کمال آتاتورک ملاحظه می کنید

فرستاده مخصوص

پاشا تو می توانی ترکیه را نجات دهی

وقتی که از «مصطفی کمال» تاریخ تولدش را می پرسیدند پاسخ میداد «۱۹ مه ۱۹۱۹» آن روز ماموریت مهمی بعهده «کمال» گذاشته شده بود.

دریای سیاه سخت طوفانی است. کشتی کوچک و فرسوده «باندیراما» بزحمت وارد بندر «سامسون» میشود. «کمال» با دوستش سرهنگ «رفعت» از آن پیاده میشوند.

او حامل فرمانی از جانب امپراتور است. «سلطان محمد ششم» بوی ماموریت داده است که به کمک فرمانده ارتش نهم دسته های مسلح غیر منظم را از «اناتولی» خلع سلاح کند.

سلطان قبل از آنکه «کمال» عازم این ماموریت شود او را بحضور می پذیرد و در حالیکه ساعت بغلی خود را بوی هدیه میکند میگوید: پاشا خدمات بزرگی را که تا کنون انجام داده‌ای فراموش کن. آنها در برابر ماموریتی که اکنون بعهده تو گذاشته میشود هیچ است پاشا تو میتوانی ترکیه را نجات دهی.»

چهار روز پیش سلطان بشدت گریسته بود. او اکنون پیر مرد ناتوانی است که اسیر شهوت و مالیخولیا است ولی نمیتواند در برابر اهانتی که به ترکها وارد میشود بی تفاوت باشد.

یونانیها وارد «ازمیر» شده‌اند. از ناوهای یونانی «اوروف» و «لمون» افراد لشگر اول را در اسکله عظیم این بندر پیاده کرده‌اند.

در همه جا صحنه های تنفر آوری بچشم میخورد خانه ها غارت میشوند زنان ترک مورد تجاوز قرار میگیرند. بدستور «ونیز لوسی» عده زیادی تیر باران شده‌اند.

«وینستون چرچیل» از این وضع دچار حیرت شده ولی، «لوید جرج» همیشه آرزوی چنین روزی را داشت.

او عقیده دارد که ایجاد امپراتوری یونان در مدیترانه شرقی پایگاه مطمئنی برای امپراتوری جهانی انگلیس خواهد بود.

در این نیمه سال ۱۹۱۷ تقسیم امپراتوری ترکیه یک عمل انجام یافته بنظر میرسد.

در ترکیه اروپا، یونانیها، مقدونیه را اشغال کرده‌اند یک منطقه بیطرف سی کیلو متر آنها را از «قسطنطنیه» جدا میکند. «اناتول» از هر سو قطعه قطعه شده. متحدین دستور داده‌اند یک کشور ارمنی از ولایات طرابوزان، ارض روم، وان و تیلیس تشکیل شود. فرانسویها در «سیلیسی» مستقر شده‌اند. یونانیها «ازمیر» را اشغال کرده‌اند و منتظرند که «قسطنطنیه» نیز بآنها داده شود.

ترکها به شکست تن در داده‌اند ولی نتایج آن توسط انگلیس امپراتوری بزرگ وقت تحمیل میشود.

یونانیها در امپراتوری عثمانی یک اقلیت تو سری خور بودند ولی اکنون بصورت فاتحین در آمده‌اند و این برای ترکیه غیر قابل تحمل است. در «استانبول» پنجاه هزار نفر در برابر «سرای قدیمی» فریاد اعتراض میکشند. در «اناتولی» در جلو و عقب ستونهای یونانی که بسوی مرز رویائی «ونیز لوس» پیش میروند جریکهای مسلح از زمین سر در میآورند. روز ششم ژوئن هنگ هشتم «کرت» تار و مار شده است. چند روز بعد افراد یک هنگ دیگر نابود گردیده‌اند. اسیران قتل عام میشوند.

باین ترتیب «کمال» هنگامی وارد «اناتولی» میشود که احساسات ملی ترکها بجوش آمده است. «کمال» اکنون سی و هشت ساله و از سلامت کامل برخوردار است. او که در «سالونیک» چشم به هستی گشوده همیشه یک سرباز بوده است.

در سال ۱۹۱۵ با درجه سرهنگی مامور دفاع از شبه جزیره «گالی پولی» میشود پس از آن فرماندهی یک سپاه را در «قفقاز» و یک ارتش را در «فلسطین» بعهده میگیرد ولی از نظر افکار عمومی یک افسر گمنام است.

عزیمت «کمال» به «اناتولی» انگلیس ها را دچار وحشت میسازد. وابسته دریائی انگلیس در این باره چنین می نویسد: «وقتی که از ماموریت جدید «کمال» اطلاع یافته با آنکه نیمه شب بود بیدرنگ بدیدار وزیر اعظم رفتم و از او خواستم که ماموریت «کمال» را لغو کند ولی وزیر اعظم که در صندلی راحتی لم داده بود بمن گفت: «عالیجناب دیگر خیلی دیر شده و مرغ از قفس پریده است.»

«کمال» با یک اتومبیل بنز فلات «آناتول» را زیر پا میگذارد و ترکها را بدفاع از میهن در برابر سه دشمن تشویق میکند: یونانی ها در مغرب، امریکائیها در شرق، فرانسویها در جنوب.

سقوط امپراطوری عثمانی

سپس «کمال» با همان اتومبیل فرسوده به «ارض روم» که طبق نقشه های دنیای جدید بعنوان پایتخت مستقل ارمنستان تعیین شده است میرود.

«کمال» پس از آن، چهار ماه در «سیورس» مرکزی ترین شهر ترکیه بسر میبرد، در کنگره‌ای که در آنجا تشکیل میشود بدر خواست «کمال» یک «پاکت ملی» مورد تصویب قرار میگیرد و امضاء کنندگان ان متعهد میشوند استقلال ترکیه را باز گردانند.

«کمال» به پیروی از فلسفه «ناسیونالیسم» خود بیک خط مشی پانصد ساله پایان داد و اعلام داشت، که کشورهای عربی حق استقلال دارند و به هیچ وجه مجبور به پیروی از ترکیه نیستند و برای این منظور رژیم امپراتوری را منحل میکند.

اینک زمستان فرا رسیده است. یونانیها بدستور شورای عالی در پنجاه کیلو متری «ازمیر» متوقف شده‌اند. متحدین، سلطان را مجبور کرده‌اند «فرید پاشا» را عزل کند ولی جانشین او «علی رضا پاشا» با ترتیب دادن انتخابات اکثریت آراء «ناسیونالیست» ها را بدست اورده است.

در اینحال «کمال» به «آنقره» (آنکارا) میرود و در خواست میکند پارلمان جدید در این شهر مستقر شود. «آنقره» یک دژ قدیمی است که در پانصد کیلو متری پایتخت سابق «بیزانس» قرار دارد. در خواست «کمال» پذیرفته نمیشود و پارلمان جدید در «قسطنطنیه» تشکیل میشود ولی «پاکت ملی» را تصویب کرده و بجای امپراتوری عثمانی ناسیونالیسم را بر میگزیند.

باین ترتیب ایده ئولوژی «کمال» پیروز میشود و در جریان همان سال یک پیروزی نظامی دیگر آن را تکمیل میکند.

این نخستین پیروزی نظامی ترکیه است. شکست خوردگان فاتحین نبرد «وردن» یا فرانسویها هستند...

انگلیسی هادر بین‌النهرین و فلسطین وضع محکمی دارند. سفیر فرانسه «پیکو» که از جانب فرانسه قرارداد تقسیم ترکیه راامضاء کرده با عنوان دهن پرکنی «کمیسرعالی جمهوری فرانسه برای سوریه وارمنستان» دربیروت مستقر شده است.

ولی فیصل پس ازاعلام سلطنت خود لایحه‌ای به تصویب مجلس معتمدین رسانده که بموجب آن سوریه هرگونه تحت‌الحمایگی فرانسه رارد میکند، بایستی هرچه زودتر نیروهای خودرا از آن کشور خارج کند.

«سیلیسی» منطقه‌ای است که فرانسه بآسانی میتواند به تمایلات توسعه طلبی خود جامه عمل بپوشاند. تیپ سوریه و سه تیپ ارمنی از لژیون شرق برای اشغال عدنه و مطیع ساختن ولایات ارمنی نشین و کردنشین کافی است.

اما «سیلیسی» چیزی جز پایگاهی برای عملی ساختن قرارداد «سلیکس - پیکو» که بایستی دامنه جمهوری فرانسه را تانزدیکی آنقره «سیواس» و «دیماریکتر» گسترش دهد نیست. ورود لشگر ۱۵۶ سنگال والجزایر بفرانسه امکان میدهد بیک جهش جدید نظامی دست بزند.

ستونهای فرانسویها در شمال فرات پیش رفته «مارش» «اپینتال» و «اورفا» رادر بانصد کیلومتری مبداء حمله خود اشغال میکنند. «مصطفی کمال» بدولت فرانسه اطلاع میدهد که اشغال این شهرها مخالف مواد قرارداد متارکه جنگ است ولی فرانسه از دادن پاسخ به ژنرالی که علیه دولت قانونی خود شورش کرده اکراه دارد.

درحالیکه در جبهه جنگ «کمالیست» ها در همه جا پیروز میشوند جبهه ضد «کمالیست» در «اناتولی» تقویت میشود. متحدین بیاری دولت عثمانی شتافته و پارلمان طرفدار «مصطفی کمال» را منحل میکنند. چند نفر از نمایندگان پارلمان منحل شده به «آنقره» میروند و نمایندگان دیگری نیز از سرزمین های زیر کنترل انقلابیون انتخاب میشوند. روز ۲۳ آوریل «کمال» در ساختمان «کمیته وحدت و پیشرفت» مجمع بزرگ ملی را افتتاح میکند و کلیه اختیارات خودرا بآن واگذار میکند ولی نمایندگان در میان کف زدنهای پرشور دوباره تمام اختیارات را به «مصطفی کمال» تفویض میکنند.

«کمال» اکنون در ۴ رعه‌ای در یک فرسخی «آنقره» مستقر شده است ازاین پس دیگر اوبا جان خود بازی میکند. «قسطنطنیه» اورا محکوم به مرگ کرده است.

«رفعت» و «رئوف» نزدیک ترین همرزمانش وقتی که «کمال یک سرهنگ بنام » «عصمت» را که سابقاً از مخالفانش بشمار میرفت در بغل میگیرد سخت ناراحت میشوند. اما «کمال» به مخالفت آنها اهمیت نمیدهد. او میداند که این افسر یک استراتژویک سازمان دهنده عالی است.

طولی نمیکشد که متحد آخرین لحظه درراس یاران وفادار «کمال» قرار میگیرد و در ارتش «کمال» نقش مهمی بعهده میگیرد.

روزیازدهم مه ۱۹۲۰ هیئت نمایندگی ترکیه برپاست «توفیق پاشا» در پاریس یادداشتی را که متحدین درباره سرنوشت کشورش تهیه کرده‌اند دریافت میکند.

باین ترتیب ترکیه باید «مقدونیه» وبندر «قسطنطنیه» را به «یونان» بدهد و باتأسیس یک کشور مستقل «کردستان» و یک کشور مستقل «ارمنستان» موافقت کند.

مراکش، تونس، لیبی، مصر، قبرس، دودکانز باید ازامپراطوری عثمانی جداشده و بفرانسه، انگلیس و ایتالیا داده شود.....

سلطان و «دامادفرید» که قدرت رادردست دارند سوگند یاد میکنند که چنین قراردادی راامضاء نکنند.

شدت عکس‌العمل ملی در برابر در خواستهای متحدین «کمال» را بیش از پیش بانجام رسالتی که بعهده گرفته است تشجیع میکند.

بامداد یک روز غرش توپها در ساحل آسیائی کشور، مردم «قسطنطنیه» راوحشت زده ازخواب بیدار میکند. ناوگان انگلیس بسوی سربازان «کمالیست» در شبه جزیره «ازمیت» شلیک میکنند. «کمال» پیشروی خودرا به جلو متوقف میکند ولی نیروهایش همچنان در نزدیکی دریای «مرمره» مستقر شده‌اند.

جنگ ترکیه و یونان

انگلیسی ها و فرانسویان و ایتالیائیها بیش از چند تیپ پراکنده برای نگهداری از پایتختی که در آن ناسیونالیسم بجوش در آمده در اختیار ندارند. دراین هنگام است که «ونیزلوس» وارد معرکه میشود و به متحدین یونان یادآور میشود که حاضر است شش لشگر خودرا برای ریشه کن ساختن «کمالیست» ها بکار گمارد.

یونان میداند اگر ژنرال ناسیونالیست ترکیه به تحریک و تهییج روحیه وطن پرستی ترکها ادامه دهد یونان نمیتواند از ثمره صلح برخوردار شود اما متحدین نیز دچار شک و تردید شده‌اند. مارشال فوش خیال میکند ارتش یونان میتواند نیروهای طرفدار «کمال» راازبین ببرد ولی انگلیسها خلاف این عقیده را دارند.

سرانجام به یونان اجازه داده میشود حمله را آغاز کند. بشرط آنکه مسئولیت های جدیدی برای متحدین بوجود نیاورد و هدف عملیات باید تنها جداکردن «داردانل» و «مرمره» از ترکیه باشد.

روز هشتم ژوئیه نیروهای یونان وارد شهر «بروس» که آرامگاه بزرگترین سلطانهای عثمانی در آن قرار دارد، میشوند. مسجد سبز: (یاشل مسجد) که از مفاخر جهان اسلام است نیز در این شهر قرار دارد.

اشغال چنین مکان مقدسی از جانب بردگان سابق عثمانی «یونانی ها» واکنش دردناکی در سراسر ترکیه بوجود میاورد. این شکست موقعیت «کمال» را در مجلس کبیر متزلزل میسازد، برخی ها عقیده دارند بهر قیمتی که باشد باید «بروس» راازدست یونانیها خارج کرد، و برخی معتقدند که باید از فکر تشکیل یک ارتش منظم صرفنظر کرد و یک نیروی جریکی برای مقابله با یونانیها و متحدین بوجود آورد.

«کمال) عقیده دارد که مسئله بازگردانیدن (بروس) بهرقیمت که باشد یک فکر بوج است و باید قبل از هرچیز نیروهای ترکیه در «اناتولی» تقویت شوند. از سوی دیگر ارتش های شوروی که از جنگ با لهستان فراغت یافته‌اند درهم کوبیدن جمهوری های ماوراء قفقاز، آذربایجان، گرجستان و ارمنستان را آغاز کرده‌اند. ترکها وشوروی ها با یکدیگر همکاری میکنند. کمال هیئتی به مسکو میفرستد تا نخستین قرارداد اتحاد با شوروی را امضاء کند.

قرارداد صلح با آلمان درکاخ «ورسای» و قرار داد صلح با اتریش درکاخ «سن ژرمن آن لی» امضاء شده است. دولتهای مجارستان و بلغارستان نیز قراردادهای صلح را امضاء کرده‌اند. اما هنوز قرارداد صلح با ترکیه امضاء نشده است.

روز دهم اوت ۱۹۲۰ نمایندگان مختار ترکیه امضای خودرا زیر قراردادی که کشور قطعه قطعه شده آنها را بیک کشور تحت‌القیمومه دائمی تبدیل میکند، میگذارند.

«آنقره» همینقدر اعلام میکند که امضاء کنندگان این سند باعدام محکوم شده‌اند.

نیروهای یونان دوماه بعد بحمله جدیدی دست میزنند ولی بازهم درمنطقه (اینونو) متوقف میشوند. روز ۲۱ ژوئن «کنستانتین» وارد «ازمیر» میشود تا شخصا فرماندهی نیروهای یونانی را بعهده بگیرد.

سومین حمله درسال ۱۹۲۱ آغاز میشود یونانیها «اسکی شهر» و «قره حصار» را اشغال میکنند. «کمال» که شکست سختی خورده است یکصد کیلومتر عقب نشینی میکند اکنون تنها یک رودخانه گل‌الود آخرین مانع طبیعی درراه «آنقره» است.

فرمانده نظامی به گفتگو می نشیند «کنستانتین» میگوید بهرنحوی که باشد «آنقره» را اشغال خواهد کرد نه برای اینکه نیروهای یونانی درآنجا مستقر شدند بلکه بخاطر اینکه به جهانیان ثابت کند «مصطفی کمال» فرمانده دسته های نامنظمی است که نمیتواند دربرابر ارتش یک ملت متمدن ایستادگی کند.

«کمال» که از اسب افتاده و بشدت صدمه دیده است با بدن گچ گرفته از روی یک صندلی چرخدار عملیات نظامی را رهبری میکند. پس از دوروز نبرد های خونین سپاه دوم «یونان» قله «شورادا غ» در ۶۰ کیلومتری «آنقره» را اشغال میکند. اما یونانیها دیگر کاملا فرسوده شده و بادادن تلفات سنگین قوای‌شان تحلیل رفته است. فرمانده نیروهای یونانی ناچار فرمان عقب نشینی را صادر میکند.

از سوی دیگر ژنرال «گوادو» فیصل را از دمشق رانده و سوریه را به تحت‌الحمایگی فرانسه دراورده است. اما انگلیسی ها دوباره اورا باعنوان پادشاه «عراق» دربغداد مستقر ساخته و برای پسر دیگر شریف مکه (عبداله) یک امارت نشین بین اردن و فرات بوجود آورده‌اند.

درعین حال لندن کمک های خودرا به یونان از سرگرفته است. اگر انگلیسی ها به یونان کمک کنند، طبیعی است که فرانسویها هم باید بیاری ترکیه بشتابند.

باین ترتیب روز ۲۰ اکتبر «فرانکلن بویون» نماینده سابق پارلمان فرانسه با هدایائی (چندین صندوق کنیاک) بدیدن «مصطفی کمال» میرود و قراردادی درباره تحویل اسلحه به ترکیه امضاء میکند.

اکنون دیگر یک اشتباه کافی است که کار یونانیهای شکست خورده را بسازد و اتفاقا مرتکب چنین اشتباهی هم میشوند.

ترکیه پیروز می شود

آنها بجای آنکه بفهمند بازی را باخته‌اند و آسیای صغیر را تخلیه کنند محکم به مواضع خود در «اسکی شهر» و «قره حصار» می چسبند. درپشت سرآنها جبهه داخلی شکاف برمیدارد. دراثر یونانیها از اینکه درنبرد ۱۹۲۱ سی وپنج هزار نفر از سربازان آنها کشته یا زخمی شده‌اند سخت خشمگین شده و علیه جنگ دست بتظاهرات میزنند.

تظاهر کنندگان درخواست میکنند «کنستانتین» که مخفیانه به «آتن» باز گشته است از سلطنت خلع و مجازات شود. در «اناتولی» ارتش ۲۲۰ هزار نفری یونان با ۳۸۰ عراده توپ دریک سرزمین دویست کیلومتری گسترش یافته است.

«کمال» با دویست هزار سرباز و ۲۰۰ آتشبار توپ روز ۲ اوت ۱۹۲۲ حمله علیه نیروهای یونانی را (آغاز میکند.

روز ۲۷ اوت جبهه یونانی ها شکافته میشود «فره حصار» بسرعت تخلیه میشود و روز ۲۸ اوت لشگرهای دوازدهم و پنجم یونان نیز عزیمت میکنند و ترکیه پیروزی بزرگی بدست میاورد.

اتاتورک

کمال آتاتورک توسط سلطان محمد ششم ماموریت یافت نظم را در آناتولی شرقی مستقر سازد.
مصطفی کمال رهبری یک جنبش ملی را که مخالف شکست و تسلیم به فاتحان بود بعهده گرفت.

کشتار ارامنه

طی جنگهای یونان وترکیه که سرانجام به پیروزی ترکها برهبری کمال آتاتورک منجر شد ، هزاران نفر از ارامنه ترکیه قتل‌عام شدند . عکس صحنه‌ای از این قتل‌عام را نشان میدهد

پانزده هزار جنگجو

بیش از پانزده هزار نفر جنگجویان ارتش امریکا در جنگ اول جهانی به واشنگتن آمده و تقاضا کردند دولت امریکا حقوق قانونی آنها را محفوظ بدارد

خون و آتش در آلمان

•لیندبرگ بعنوان فاتح آسمانها نام خود را در تاریخ پرواز با هواپیما ثبت کرد•

•اسامی ۸۰۰ نفر جنایتکاران جنگی در آلمان منتشر شد•

•جنایتکاران باید بیدرنگ به دولتهای فاتح تحویل شوند

!!!

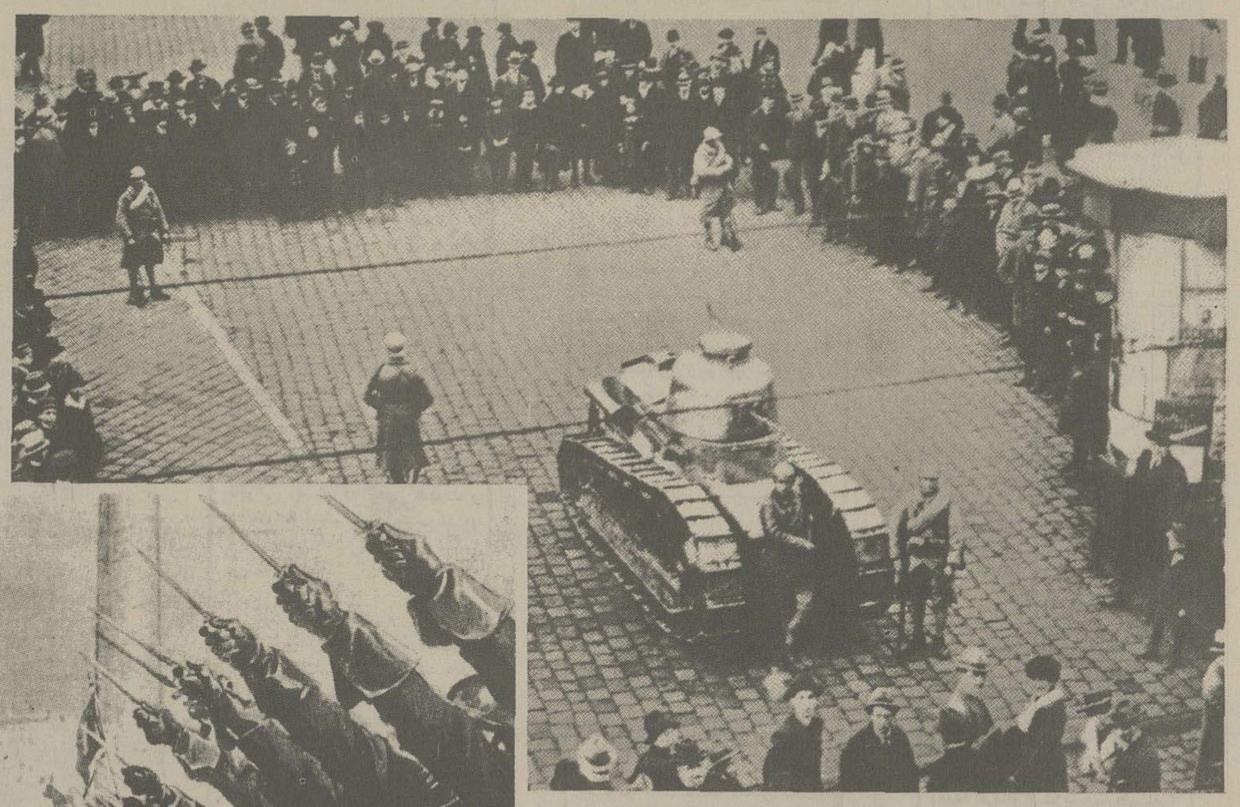

میسیون نظامی فرانسه درورشو فقط چند تانگ در اختیار داشت (همانگونه) در عکس ملاحظه می کنید) هدف آنها کمک به ارتش لهستان بود.

بدنبال سه‌بار سوء قصدی که به موسولینی شده‌بود ، او کلیه احزاب‌سیاسی رادرایتالیا تعطیل کرد و با ایجاد حزب فاشیست و مسلح کردن هزاران نفر از اعضای این حزب ، قدرت فراوانی بدست آورد و بصورت مالک‌الرقاب ایتالیا درآمد .

در عکس موسولینی همراه دو نفر ازافسران ارشدخود، ازمیان گروه فاشیست های مسلح ایتالیا که بحالت‌احترام ایستاده‌اند عبور کرده و از آنان سان می‌بیند .

فاشیست ها

«لیندنبرگ» جسورترین مرد آسمان

۳۳ر۵ ساعت بایك هواپیمای یك موتوره برفراز اقیانوس اطلس

روز ۲۰ مه ۱۹۲۷ (۳۰ اردیبهشت ۱۳۰۵) چارلزلیندنبرگ، خلبان امریکائی که ۲۵ سال داشت از فرودگاه «روزولت فیلد» در نیویورک رهسپار اروپا شد او بایک هواپیمای یکموتوره بنام «اسپریت‌آفسنت‌لوئیز» پرواز میکرد وتنها بود

لیندنبرگ روز بعد در فرودگاه «پورژه» پاریس بزمین نشست بدین ترتیب یک انسان برای اولین بار از فراز اقیانوس اطلس امریکاو اروپارا از طریق هوا بیکدیگر متصل کرد.این پرواز که هیجان‌زیادی درجهان برانگیخت ونام‌چارلزلیندنبرگ‌را برسرزبانها انداخت۳۳ر۵ ساعت بطول‌انجامید وخلبان امریکائی موفق شد اقیانوس اطلس را دریک فاصله ۵۸۰۰ کیلومتری بدون توقف‌طی‌کندویکه وتنها علیه‌تمام‌مشکلات‌ازجمله‌بیخوابی مبارزه نماید. نام چارلزلیندنبرگ یکبار دیگر درسال ۱۹۳۲ نیز برسرزبانها افتادوآن هنگامی بود که جمعی «آنارشیست» پسرش را ربوده و به قتل رساندند. این اولین آدم‌ربائی پرسروصدای قرن مابود.

پرواز موفقیت آمیز چارلز- لیندنبرگ مدتهاموضوع جرائد جهان بود و جشنهای زیادی بافتخار او برپا گردید.

پرواز «لیندنبرگ» از امریکابه اروپا و برفراز اقیانوس اطلس موجی از هیجان در جهان آنروز بوجود آورد

عکس «لیندنبرگ» را برفراز آسمان لندن نشان می دهد که هزاران‌نفر برای او ابراز احساسات می‌کنند.

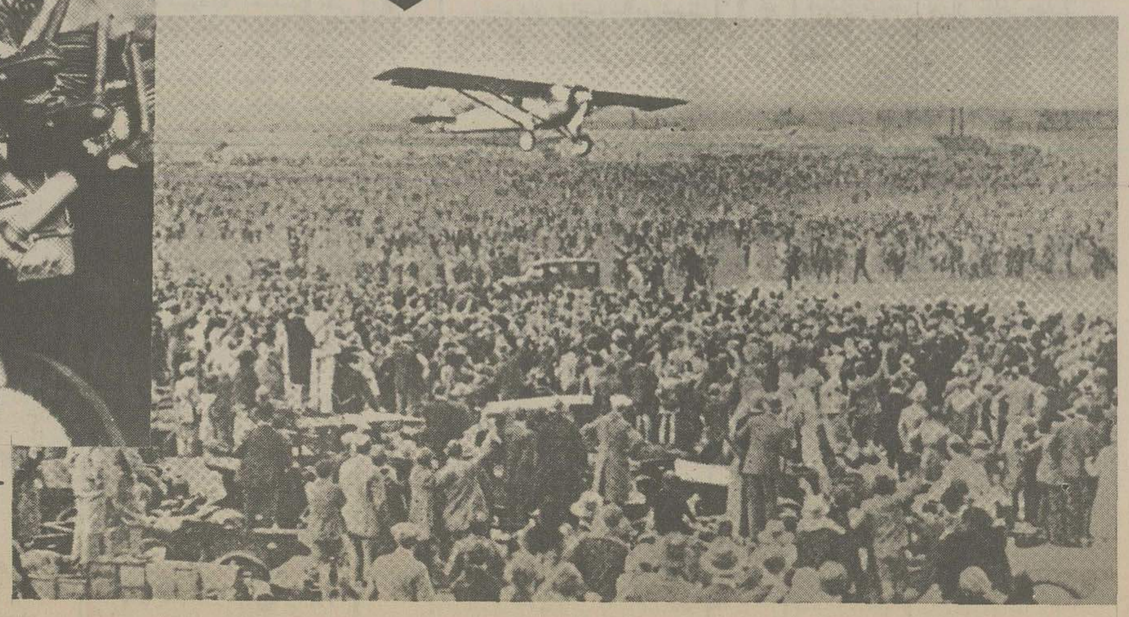

چارلزلیندنبرگ در برابر هواپیمائی که باآن موفق شد نیویورک رابه پاریس ملحق کند .

او ۵۸۰۰ کیلومتر را در ۳۳ر۵ ساعت طی‌کرد وپیروزی او درآن زمان موج هیجانی‌را که ورود اولین انسان بکره ماه پدیدآورد موجب شد.

روز ۲۰ ژانویه ۱۹۲۰ بدنبال یک شورش خونین در جلو «ایشتاگ» بیست و چهار نفر کشته میشوند. چند روز بعد متحدین لیست هشتصد نفر از جنایتکاران جنگی را انتشار میدهند که باید بیدرنگ بدولتهای فاتح تحویل داده شوند. این لیست شامل همه فرماندهان ارتش آلمان از ۱۹۱۴ تا ۱۹۱۸ از جمله ژنرال کلوک، مانشتاین، هیندنبورگ و لوندورف است....

فردای آن روز یک کودتای نظامی اوضاع را دربرلن دگرگون میسازد، فرمانده سپاه اول ارتش آلمان ژنرال «لوتویز» از پرزیدنت «ابرت» درخواست میکند که مجلس موسسان را منحل و قرارداد ورسای را لغو کند بریگاد «ارهارت» که فرمان انحلال آن صادر شده برلن را اشغال کرده و دربرابر «لوندورف» رژه میرود.

یک کارمند گمنام بنام «ولفگان کاپ» مدیر موسسه کشاورزی «پروس شرقی» همراه «فن ژاکو» رئیس پلیس وارد «ویلهلم استراسه» شده دولت را مستعفی اعلام میکند و خود را صدراعظم آلمان میخواند.

«ابرت» که با وزیرانش به «درسدن» پناهنده شده بمقامات نظامی و غیر نظامی دستور میدهد که از اطاعت شورشیان سرباز زنند «کاپ» روز ۱۷ مارس وقتی که می بیند بازی را باخته است به سویس فرار میکند.

دراین میان ارتش آلمان منطقه «روز» را اشغال میکند و بدنبال آن روز ۱۶ آوریل نیروهای فرانسوی وارد «فرانکفورت سورمین» «آرمستاد» و «هامبورگ» میشوند.

فرانسه اصرار دارد که باید با اعمال مجازات های سنگین پایه های رژیم دیمار فروریخته شود و درپاسخ اعتراض «لوید جرج» میگوید:

آلمان با اشغال منطقه «روز» پیمان ورسای را نقض کرده است.

پس از عقب نشینی ارتش آلمان از ناحیه «روز» نیرو های فرانسوی روز ۱۴ مه «فرانکفورت» را تخلیه میکنند.

۲۰۰ هزارسرباز آلمانی

آلمان هنوز مفاد قرارداد های ورسای را درباره خلع سلاح ارتش خود عملی نکرده است و بجای یکصد هزار، دویست هزارسرباز زیر پرچم دارد.

از نظر کمیسیون کنترل متحدین سازمان «جریکهای بورژوازی» که از جنگجویان قدیمی تشکیل میشود بمنزله یک نیروی ذخیره دائمی است که ارتش آلمان هر لحظه میتواند از وجود آنها استفاده کند و از این رو درخواست انحلال این سازمان را مطرح کرده است. مسئله پرداخت غرامت و بدهی های آلمان نیز هنوز حل نشده است بدهی آلمان به ۱۸۷ میلیارد مارک طلا تعیین شده که باید ظرف چهل سال (تاسال ۱۹۶۳) پرداخت شود. با بهره‌ای که بآن تعلق میگیرد میزان بدهی به ۳۵۲ میلیارد مارک طلا میرسد که ۱۸۳ میلیارد آن باید بفرانسه پرداخت شود.

«والتیر سیمونس» وزیر امور خارجه آلمان که یکی از امضاء کنندگان پیمان ورسای است پیشنهاد کرده که آلمان جمعا ۵۰ میلیارد مارک طلا بپردازد و مدعی است از این مبلغ ۲۰ میلیارد مارک آن را از راه واگذاری ناوگانش، تحویل ذغال سنگ و امتیاز معادن سار، و..... پرداخته است و حاضر است بقیه را نیز از قرار سالی یک میلیارد مارک بپردازد. بحث دراین باره همچنان ادامه دارد....

انتقاد از «پوانکاره»

«پوانکاره» که از یکسال قبل قدرت را درفرانسه بدست گرفته از اینکه نتوانسته است مفاد پیمان ورسای را بمرحله اجرا درآورد دربارلمان سخت مورد انتقاد قرار میگیرد و درصدد اشغال منطقه «روز» برمیاید.

او دربارلمان میگوید: **ما برای ضمیمه کردن «روز» بفرانسه باین منطقه نمی رویم بلکه درجستجوی ذغال سنگ هستیم.**

پرزیدنت «کولیج» نیرو های امریکایی را از منطقه «رن» فرا میخواند. ده هزار سرباز امریکایی که «کوبلانس» و سربل آن را اشغال کرده بودند از این منطقه خارج میشوند ولی پرچم سه رنگ فرانسه دردژ «اهرن بتستن» بجای پرچم ستاره دار آمریکا بحال اهتزاز درآمده است. انگلیسی ها میخواهند منطقه خود را تخلیه کنند اما آلمانیها بااصرار از آنها میخواهند که آلمان را دربرابر فرانسه تنها نگذارند.

هیتلر، مزدور فرانسه

درمونیخ «ادولف هیتلر» خطاب بآلمانیها میگوید: **فریاد نزنید مرگ برفرانسه. بگوئید مرگ برجنایتکاران نوامبر.»**

سه سال پس از رستاخیز حرب کمونیست در «باویر» روش «هیتلر» کاملا عوض شده است.

او هنگامی که هنوز درجه سرجوخگی داشت درسپتامبر ۱۹۱۹ دراجتماع «حزب آلمان» یا (د. ا. پ.) کارخانه ایجوسازی «استرنکر» شرکت میکند و فردای آن روز از وی دعوت میشود که به حزب «د. ا. پ.» به پیوندد.

دران موقع موجودی صندوق حزب از هفت مارک و نیم تجاوز نمیکرد «هیتلر» هممسلکان خود را بحال خود میگذارد تا درباره مسائل مربوط به تئوری حزب بحث کنند و خود دست به تبلیغات میزند و دیری نمیگذرد که صندوق های حزب پراز پول میشود وقتی که موسسین حزب میخواهند نقش او را محدود کنند «هیتلر» استعفا میدهد و درخواست میکند با اختیارات دیکتاتوری رهبری حزب را بعهده بگیرد باین ترتیب (حزب آلمان) به حزب «ناسیونال سوسیالیست آلمان» یا (ان. اس. د. ا. پ.) تغییر نام بیدامیکند.

هنگامی که اشغال منطقه «روز» از جانب فرانسه آغاز میشود تعداد اعضای حزب به سی هزارنفر رسیده بود.

چریکهای حزب یا «قسمت حمله» که بدست یک سروان اکتیو سازمان یافته به ۱۲۰۰ نفر رسیده که همه آنها پیراهن های قهوه‌ای پوشیده و کلاه کپی سیاه رنگ با علامت «سواستیکا» ی هندی که سمبول نژاد آریائی است بسر میگذارند.

طولی نکشید که یک مرکز اداری کوچک دراطراف «هیتلر» تشکیل شد و حزب توانست با استفاده از هدایای مردم یک نشریه هفتگی «ولکشایربنوباختر» را خریداری کرده و بصورت روزانه دراورد.

یکی از مواد بیست و چهارگانه برنامه حزب، اجتماع کلیه المانیها در «رایش بزرگ» الغای پیمان های ورسای و «سن ژرمن» اخراج یهودیان از آلمان و دفاع از طبقه متوسط دربرابر سرمایه داری است....

اما نماینده رایش در «مونیخ» که یکی از امضاء کنندگان پیمان ورسای بود درگزارشی که به صدراعظم آلمان میفرستد چنین می نویسد:

«حزب ناسیونال سوسیالیست و رهبر آن رو به انحطاط گذاشته‌اند کسانی که سابقا «هرهیتلر» را ناجی آلمان میدانستند اکنون هنگام صحبت از او شانه های خود را بالا میاندازند».

اشغال منطقه «روز» از طرف فرانسه اقتصاد آلمان را فلج کرده و بقدرت گرفتن هیتلر کمک میکند ولی فرانسه بهیچ وجه حاضر نیست از این منطقه دست بردارد.

قراردادلوزان

همزمان با بیکار طولانی «روز» کنفرانس لوزان برای تجدید نظر در قرارداد «رسور» که بین متحدین و ترکیه امضاء شده است تشکیل میشود اما روز ۲۳ فوریه «عصمت اینونو» بعنوان اعتراض بدرخواست های متحدین مذاکرات را نیمه تمام گذاشته به «انقره» باز میگردد ترکها از وی بعنوان یک قهرمان ملی استقبال میکنند.

دولتهای متحد نمیخواهند از امتیازاتی که درترکیه بدست آورده‌اند از جمله «کاپیتولاسیون» که اتباع آنها را از محاکمه درداگاههای ترکیه معاف میکند چشم بپوشند.

کنفرانس لوزان روز ۲۳ آوریل گفتگو های خود را از سر میگیرد و سرانجام روز ۲۴ ژوئیه با امضای قرارداد جدید بکار خود پایان میدهد.

بموجب قرارداد لوزان مقدونیه با «اندرسن یل» تا «مارتیزا» به ترکها باز گردانده میشود و متحدین از کنترل بغاز ها چشم پوشیده و کلیه محدودیت هائی را که برای حق حاکمیت ترکیه بوجود آورده بودند لغو میکنند و باین ترتیب «مصطفی کمال» پس از پیروزی نظامی یک پیروزی سیاسی درخشان نیز بدست میاورد.

درماه اوت، یک ماه پس از امضای قرارداد لوزان پرزیدنت هاردینگ رئیس جمهوری امریکا بطور اسرارامیزی در «الاسکا» جان می سپارد و معاونش «کولیج» بریاست جمهوری ایالات متحده منصوب میشود.

فاجعه بزرگ یوکاهاما - توکیو

درکنار حوادث سال ۱۹۲۳ یک فاجعه عظیم درژاپن روی داد. باین ترتیب که درست سرساعت ۱۲ ظهر درمناطق مرکزی این کشور غرش مهیبی برخاست و زمین بشدت تکان خورد، شهر نیم میلیون نفری «یوکوهاما» نابود شددرهمان لحظه توکیو چندین بار بشدت لرزید. ساختمانها فرور ریخت، ریل های راه آهن بهوا پریدند، تکانهای شدید، اتومبیلها و رهگذران را بهرسو پرتاب کرد و شعله های آتش ساختمان های ویران شده را فرا گرفت و آنهائی که از زمین لرزه جان سالم بدربرده بودند گرفتار لهیب آتش شدند. دریک انبار بزرگ قدیمی ۳۰ هزارنفرزنده درآتش سوختند.

تلفات زمین لرزه در «توکیو» و «یوکوهاما» به ۱۵۶ هزارنفررسید.

سرسختی پوانکاره

اوضاع درالمان بصورت فاجعه درآمده است. جدائی طولانی منطقه «روز» چرخ های اقتصاد را از حرکت باز داشته دهها کارخانه تعطیل شده و همه روزه هزاران نفر برشماره بیکاران افزوده میشود. گرسنگان دربسیاری از شهرها دست بشورش میزنند تنها اقتصاد آلمان متلاشی نشده بلکه وحدت ملی نیز سخت بخطر افتاده است. کانونهای تجزیه طلبی در «اکس لاشابل» «کلن» و «ویسبادن» تشکیل شده است.

«اوتولف» کارخانه دار بزرگ آلمانی بدیدار «ایسترسمن» میرود و از وی میخواهد برای نجات وحدت ملی آلمان به مقاومت منفی پایان داده شود. باستثنای ناسیونالیستهای آلمان، همه احزاب و گروه های سیاسی با نظر وی موافقت میکنند. روز ۲۵ سپتامبر رئیس جمهوری و صدراعظم با امضای اعلامیه‌ای درخواست میکنند که به مقاومت منفی درسرزمین های اشغال شده پایان داده شود. باین ترتیب سرسختی «پوانکاره» به مقاومت منفی آلمان و مخالفت انگلیس پیروز میشود.

هیتلر خود را صدراعظم اعلام میکند.

مونیخ شیپور فرارسیدن لحظه پایان رژیم «دیمار» را بصدا درمیاورد ولی دسیسه گران محتاط «باویر» قبل از دست بکارشدن، میخواهند ارتش آلمان را با خود همداستان کنند تا درکارشان کمتر احتمال خطرباشد.

بقیه در شماره آینده

نگاهی به‌جهان درسالهای آغاز انتشار روزنامه اطلاعات

انفجار مرگ در امریکا

(۱) آخرین محموله زغال سنگ را درآن زمان که فرمان اعتصاب صادر شده بود، ازانبارهای «رویال آلبرت» خارج میکنند.

(۲) بالدوین، نخست وزیر، درآستانه خانه شماره ۱۰ داونینگ استریت بعد از مذاکره با رهبران سندیکاها

(۳) تانک ها برای جلوگیری ازحادثه در خیابان های لندن گشت میدادند

(۴) مخالفان اعتصاب دربرابر بازار «اسمیت فیلد» سنگربسته بودند

(۳)

اعتصاب کارگران ۳۰ میلیون لیره به انگلستان ضرر زد

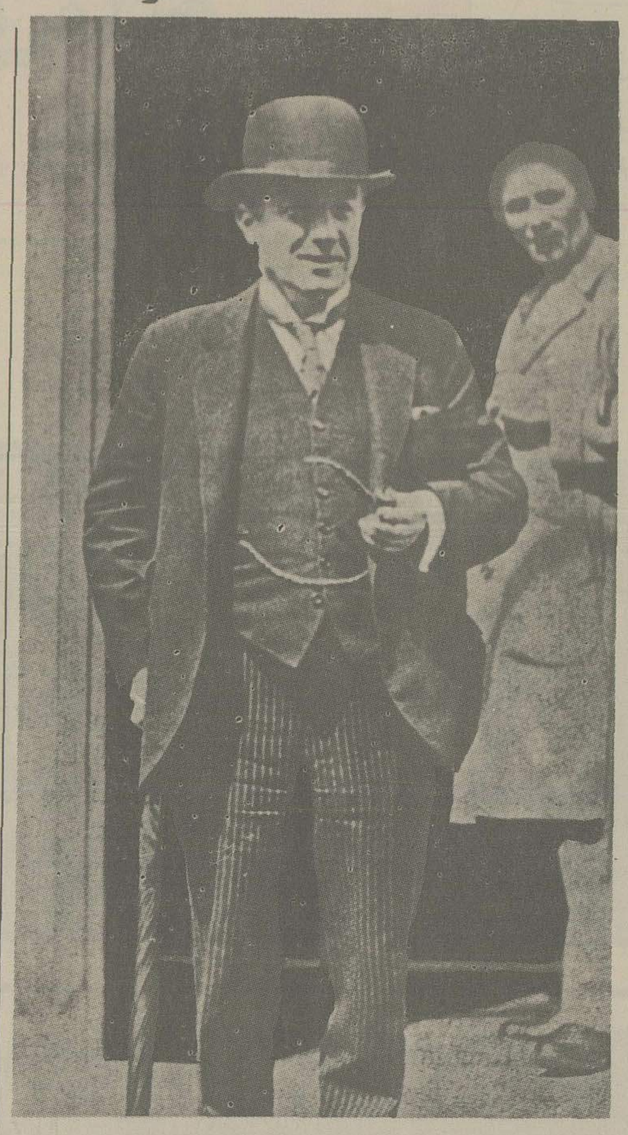

روز ۲۲ اردیبهشت شورای سازمان سندیکاهای کارگری انگلستان بعداز ملاقات با اعضای کابینه دستور رفع اعتصاب عمومی اعضایش را صادر کرد. این شرط نخستین استانلی بالدوین - نخست وزیر - برای شروع مذاکره با معدنگران بود. بدین ترتیب بالدوین که درین هشت روز بحران سخت یک لحظه هم خونسردی وروش سخت خودرا ازدست نداده بود، به یک پیروزی بزرگ رسیده است. اونشان داد که یک حکومت قوی میتواند با یک سازمان قوی پرقدرت هم که غیر مسئول باشد مقابله کند و نظم و منافع عمومی را حفظ کند.

معدنگران برسردستمزد هایشان وشرایط کارشان با حکومت اختلاف دارند و هنوز نتوانسته‌اند درین زمینه با حکومت به توافق برسند.

درهمین حال وینستن چرچیل درمجلس عوام درباره نتیجه های اقتصادی اعتصاب توضیح داد. او گفت: اعتصاب اخیر ۷۵۰ هزار لیره استرلینگ به بودجه انگلستان زیان رسانید. ولی مجموع ضرری که ازین بابت به سندیکاها و به صاحبان صنایع وارد آمد به ۲۵ تا ۳۰ میلیون لیره سرمیزند که ۵ میلیون لیره آن سهم راه آهن است.

منظره هوائی انبار مهمات «لایک دانمارک»

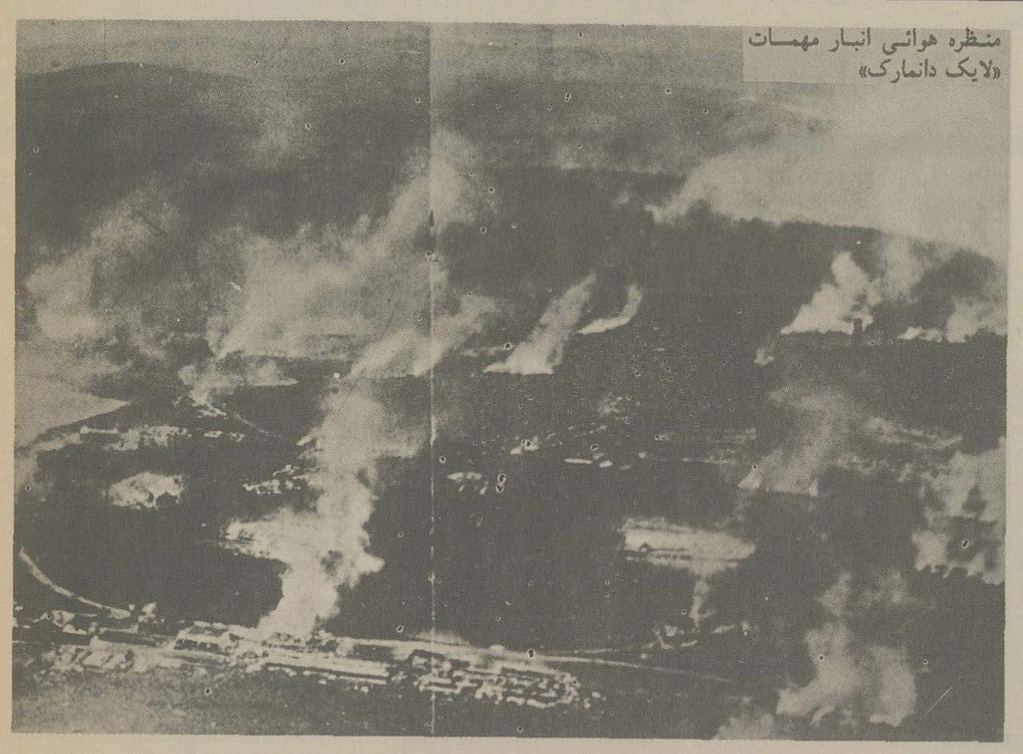

درانفجار عظیم‌ترین انبار مهمات آمریکا صدها نفر کشته شدند

عظیم ترین انبار مهمات نیروی دریائی آمریکا در «لایک دانمارک» درده کیلومتری «دور» دریک سلسله انفجار هائی که رعد وبرق بهار ۱۳۰۵ برپا کرده بود بکلی نابود شد.

این فاجعه که درآن صدها نفرکشته شدند وخسارت های سنگینی وارد آمد. چند روز مهمترین خبرجهان بود.

انفجار های این انبار مهمات چندین روز ادامه داشت و دراین مدت بارانی ازسنگ، بتن، وآهن به اطراف پاشیده میشدو هیچ راهی برای نزدیک شدن به محل حادثه وجلوگیری ازگسترش دامنه انفجار ها وجودنداشت.

درین میان دهکده «ماونت هوپ» بکلی ویران شد، شهر کوچک «روکاوای» آسیب های سخت دید و مردمانش ناچار به ترک خانه و زندگی خویش شدند. برویهم درشعاع ۵۰ کیلومتری انبار هیچ چیز سالم نمانده است.

نزدیک شدن به محل حادثه فقط با هواپیماامکان داشت یک بار شعله های آتش بطرف شمال شرقی دامن کشیدند وزرادخانه «پیکاتینی» را که ۳۰ میلیون دلار خمپاره ومواد منفجره دران انبار شده است، تهدید کردند. اما هواپیما و داوطلبان جلوی خطررا گرفتند.

یک وگبار شدید بالاخره ازگسترش دامنه حریق جلوگیری کرد و مردم «روکاوای» که بیشتر چکسلواکی ولهستانی هستند به سراغ خانه های ویران شده‌شان رفتند.

مردان و زنان مشهور پاریس ۱۹۲۶ درمیدان اسبدوانی

مسابقه اسبدوانی، فرصتی برای خودنمائی

هر سال درماه خرداد شیک پوشان و مدپرستان فرانسوی در میدان های اسبدوانی «لونگ شان» یا «اتوی» گردمی آیند و کسانی که به تاریخ و دگرگونی های آن باکنجکاوی و علاقه مینگرند فرصتی مییابند که دوره های مختلف زندگی یک جامعه را بررسی کنند.

ایلوستراسیون درژوئن ۱۹۳۶ - خرداد ۱۳۰۵ - این تصویر را از لژهای گران قیمت میدان اسبدوانی «اتوی» چاپ کرده بود و برای مقایسه با آن دوتابلوی دیگر هم داشت که هرکدام درزمان خوددرایلوستراسیون چاپ شده بودند.

نگاهی به‌جهان درسالهای آغاز انتشار روزنامه اطلاعات

جنگهای مذهبی درمکزیک

سربازان آمریکائی عده‌ای از اسیران هوادار «ساکازا» را تحت نظرگرفته‌اند تا آنها را با هواداران زندانی ژنرال «شامورو» معاوضه کنند.

تفنگداران دریائی آمریکا درکوبابقصد نیکاراگوئه سواربرکشتی میشوند

تفنگداران امریکائی درنیکاراگوئه پیاده‌شدند

زمستان ۱۳۰۵ ـ آمریکا درنیکاراگوئه دست به یک مداخله نظامی زد که برای شناخت علل آن بایدقدری به عقب برگشت: درسال ۱۹۱۲ حکومت لیبرال «زلایا» درنتیجه کودتای «دیاز» و ژنرال «شامورو» که هردو محافظه کاربودند. سرنگون شد. حکومت جدیددرسال ۱۹۱۴ قراردادی با آمریکا بست که به موجب ان حکومت آمریکا میتوانست درخاک نیکاراگوئه ترعه‌ای میان اقیانوس های اطلس و کبیر بسازد و دوپایگاه دریائی داشته باشد. اضافه برین به تفنگداران دریائی امریکا که درجریان حوادث ۱۹۱۲ ماناگا ـ پایتخت ـ را اشغال کرده بودند اجازه داده شد که برای همیشه درانجا بمانند. درانتخابات ۱۹۲۵ «سولورزاند»ی لیبرال به ریاست جمهوری رسید و تفنگداران آمریکائی نیکاراگوئه را ترک کردند. اما ژنرال «شامورو» که درانتخابات شکست خورده بود یک کودتا به راه انداخت و درژانویه ۱۹۲۶ رئیس جمهوری و معاون او را برای مدتی نامعلوم به «مرخصی» فرستاد. این کودتا آمریکا را دروضعیت دشواری قرارداد. از یک طرف واشنگتن به ژنرال «شامورو» علاقه داشت و از طرف دیگرنمی توانست حکومتش را برسمیت بشناسد. چون درسال ۱۹۲۳ دربرابرکشورهای آمریکای لاتین متعهد شده بود که هرحکومتی را که درین منطقه بازور برسرکارمی آید برسمیت نشناسد.

درنتیجه ژنرال «شامورو» از کارکناره گرفت و جای خود را به «اوریزا» داد که او هم بنفع «دیاز» کناررفت. درین حال مکزیک حاضرنبود حکومت سرنگون شده «زلایا» را برسمیت بشناسد. درین احوال «ساکازا» برای سرنگون کردن «دیاز» دست به کودتا زدو این فرصتی بدست آمریکا داد که زیربهانه حفظ منافع اتباعش یک نیروی دو هزارنفری به نیکاراگوئه بفرستد. درسنای آمریکا عده‌ای به مخالفت بادخالت نظامی کشورشان درنیکاراگوئه پرداخته‌اند. درین میان مکزیک که برسرامتیازهای نفتی با آمریکا منازعه دارد به دفاع آشکاراز «ساکازا» پرداخته است. و آمریکا که میخواهد نیکاراگوئه را هم مثل پاناما تحت کنترل درآورد اینک نگران رفتار مکزیک است.

این زنان عده‌ای از کسانی هستند که بجرم تبلیغ مذهبی بازداشت شده‌اند.

اردوگاه پارتیزان های کاتولیک قبل از برخوردشان با نیروهای دولتی

جنگ‌مذهبی درمکزیک ادامه‌دارد

بهمن ۱۳۰۵ ـ شش ماهست که درمکزیک بحران و زدوخورد میان کاتولیک ها ونیروهای حکومتی ادامه و جریان دارد. درژوئیه ۱۹۲۶ حکومت مقررداشت که تمام اماکن مذهبی دراختیاردولت قرارگیرد.

کاتولیک ها بعنوان مقابله تمام تجاروکارخانه داران و کاسبکارهائی را که با این اقدام دولت موافق بودند تحریم کردند.

مکزیک یک کشور ۱۴ میلیونی است که انبوهی از مردم ان کاتولیک هستند. مثلا دریایتخت نهصدهزارنفری هشتصد و شصت هزارنفرکاتولیکند. اما بیشتر کشیش ها اسپانیولی هستند و تصمیم اخیردولت نیز برای مقابله با این نفوذ خارجی است. اما کاتولیک ها میگویند: «دولت باید میان مذهب و کشیش ها تفاوت قائل شود.»

روابط دوستانه قدرت‌های استعماری درخاورمیانه

در سال ۱۳۰۶ روابط قدرت های استعماری خاور میانه با یکدیگر در منتهای صلح و صفا بود و «پونسو» کمیسر عالی فرانسوی در سوریه پیش از سفر به پاریس دیدار دوستانه‌ای با لرد پلومر کمیسر عالی انگلستان در فلسطین و سرجرج لوید کمیسر عالی انگلستان در مصر بعمل آورد.

عکس که در برابر مسجد عمر در بیت المقدس برداشته شده است خانم پلومر، لرد پلومر «انیفورم پوش» و در کنارش «پونسو» را نشان میدهد.

نگاهی به جهان درسالهای آغاز انتشار روزنامه اطلاعات

مهاراجه هموزن خود، به گدایان نقره بخشید

بخشش مهاراجه «الوار»

پیش از این وقتی میخواستند برای شیئی یا انسانی ارزش زیادی قائل شوند، میگفتند: «باندازه هم وزنش طلا می ارزد» و حالا برای واقعیت بخشیدن به این توصیف باید به هند رفت. در اسفند ۱۳۰۷ مهاراجه «الوار» که قلمروش در شرق ایالت «راجیوتانا» قراردارد در سالروز جلوسش به تخت هموزنش روپیه نقره به فقیران اهداء کرد. او در یک کفه ترازو نشست و در کفه دیگر آنقدر ستون های سکه چیدند تا دو کفه همسطح شد. مبلغی که بدین ترتیب تعیین شد گزاف بود و توانست بربسیاری از دردهای دردمندان مرهم شود!

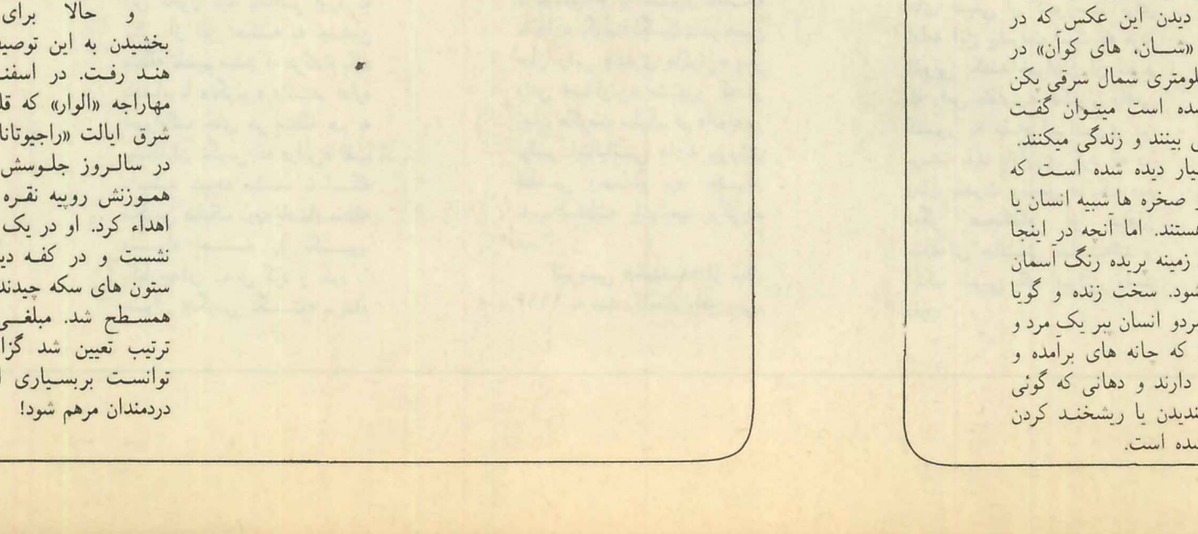

رئیس جمهوری آلبانی پادشاه شد

روز ۱۰ شهریور ۱۳۰۷ جمهوری آلبانی جای خود را به حکومت سلطنتی داد. درین روز «احمد زوغو» رئیس کشوردرحالیکه گروهی از افسران اسکورتش میکردند با تشریفات کامل درجلسه مجلس موسسان شرکت کرد. در آنجا سوگند خورد و متنی را که از پیش تهیه شده بود امضاء کرد و سپس صدو یک تیرتوپ شلیک شد. درپایان این مراسم «زوغو» بنام «زوغوی اول» به سلطنت آلبانی رسید.

«احمد زوغو» جوان ترین رئیس جمهوری جهان بود چون درسال ۱۹۲۵ که به این سمت رسید فقط سی و یک سال داشت او ابتداء با یوگسلاوی روابط دوستانه برقرارکرد ولی اندکی بعد از بلگراد برید و درسپتامبر ۱۹۲۸ با حمایت ایتالیای موسولینی به مقام سلطنت رسید.

برقراری حکومت پادشاهی درآلبانی بی تردید گرفتاری های بین المللی ایجاد نخواهد کرد.

چون این یک مسئله داخلی است که قدرت های بزرگ دران دخالتی نمیکنند. با این همه جمهوری خواهان آلبانی یادداشت اعتراض آمیزی درزمینه اقدام «احمد زوغو» برای جامعه ملل فرستاده اند و دران نوشته اند اگر جامعه ملل و قدرت های بزرگ مداخله نکنند مادرآلبانی انقلاب برپا خواهیم کرد. اعتراض دیگراز جانب «گیوم دووید» آلمانی به عمل آمده است که درسال ۱۹۱۴ از طرف قدرت های بزرگ به پادشاهی آلبانی برگزیده شده بود. وی درمارس همین سال با عنوان گیوم اول به تخت نشسته بود. اما درسپتامبر ۱۹۱۴ که جنگ شروع شد آلبانی را ضمن حفظ حقوقش ترک کرده بود.

«زوغوی اول» پادشاه جدید آلبانی

کلبه های مردم «ماساس» به کندوهای زنبور عسل شبیه است

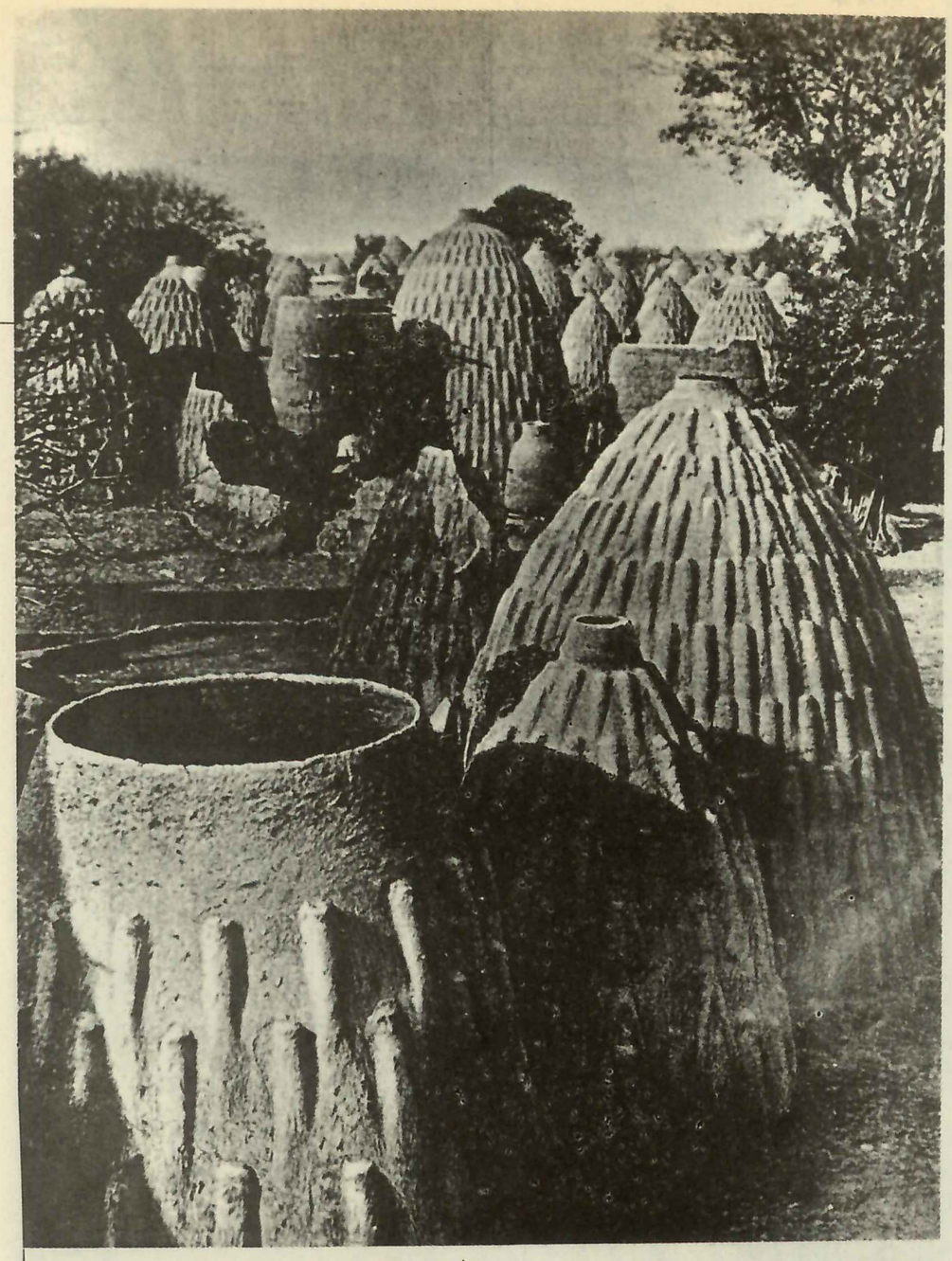

مردم قبیله ماساس مثل زنبور عسل زندگی می کنند

«آندره ژید» نویسنده معروف فرانسوی که در سال ۱۳۰۶ مسافرتی به کامرون کرده بود، در باره دهکده های قبیله «ماساس» مقاله جالبی در ایلوستراسیون نوشته که این چکیده ای ازانست:

دهکده های قبیله ماساس که موسکوم بزرگترین آنهاست ناشناخته اند. کلبه های مردم این قبیله که ازگل رس ساخته شده، منحصر بفرد است. زیباست ولی هیچ تزئینی درخارج ندارد. فقط خط های منحنی آن هماهنگ هستند. در داخل این کلبه های کوزه مانند خنکی مطبوعی به استقبال انسان می اید. روزها ساکنان هر کلبه در ساعت های خیلی گرم بداخل آن پناه میبرند و شب جانوران اهلی خانگی هم به اینان اضافه میشوند. درین حال همه چیز تمیزست و چون در را می بندند هیچ رابطه ای با بیرون وجود ندارد.

فانتزی طبیعت در دریای زرد

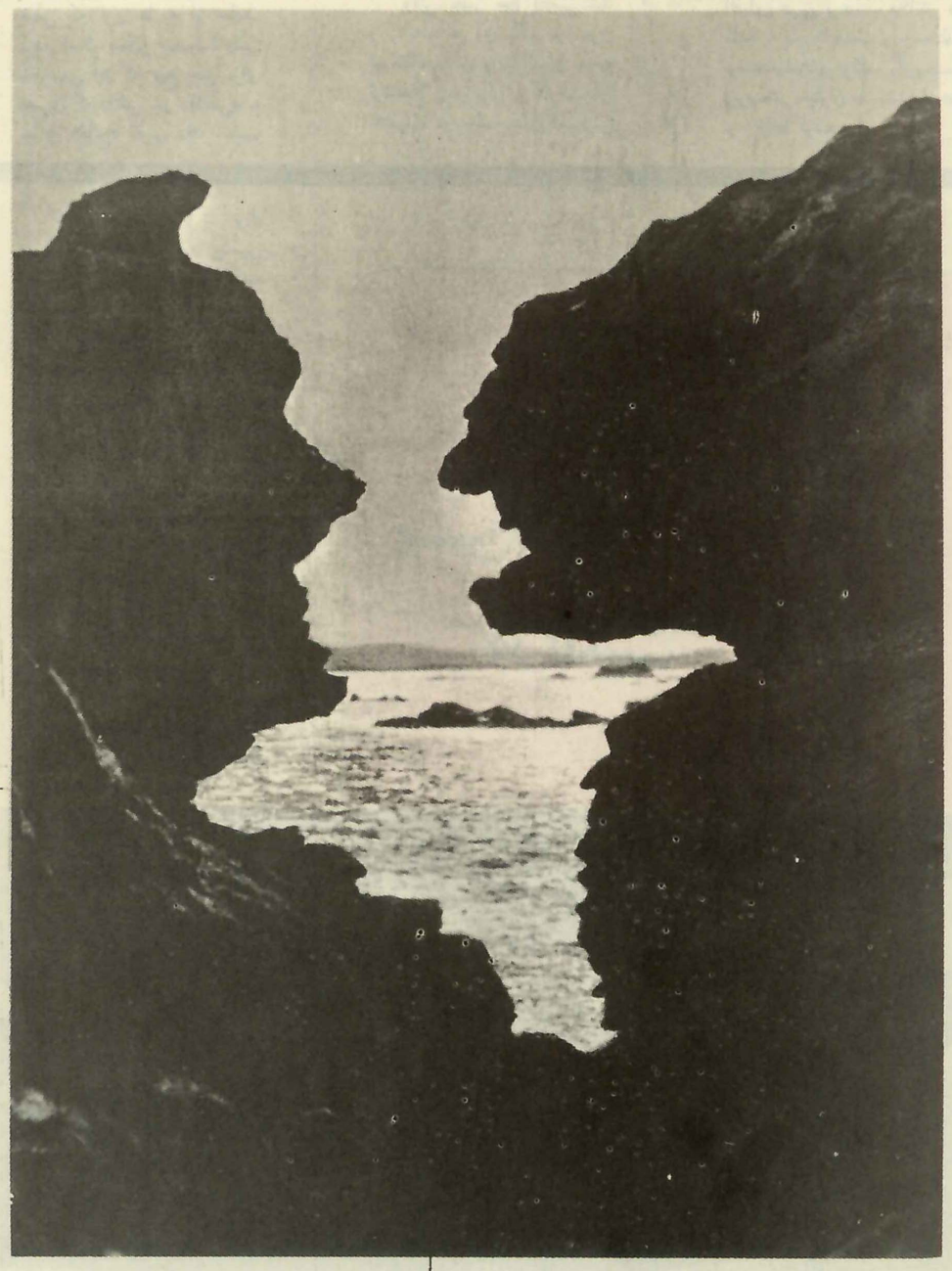

ایلوستراسیون - مجله معتبر فرانسوی - در یکی از شماره های دیماه ۱۳۰۷ خود زیرعنوان «فانتزی طبیعت در خلیج پچیلی دریای زرد» عکس بسیار جالبی چاپ کرده بود و زیران نوشته بود:

«با دیدن این عکس که در نزدیکی «شان های کوآن» در ۴۰۰ کیلومتری شمال شرقی پکن گرفته شده است میتوان گفت اشیاء می بینند و زندگی میکنند.

بسیار دیده شده است که برخی از صخره ها شبیه انسان یا حیوان هستند. اما آنچه در اینجا در روی زمینه بریده رنگ آسمان دیده میشود. سخت زنده و گویا است. سردو انسان پیر یک مرد و یک زن که چانه های برآمده و پرتشیبی دارند و دهانی که گوئی برای خندیدن یا ریشخند کردن گشوده شده است.

نگاهی به جهان درسالهای آغاز انتشار روزنامه اطلاعات

رئیس جمهوری به‌مردم الفبا می آموزد

کمال آتاتورک رئیس جمهوری ترکیه بعد از حذف الفبای عربی در سیواس به مردم الفبای جدید را می آموزد

ترکیه به‌یک کلاس درس تبدیل شد

تابستان ۱۳۰۷ برای ملت ترکیه یک تاریخ فراموش نشدنی و اساسی است و یک نقطه عطف در زندگی این ملت: ترکیه الفبای لاتین را پذیرفته است.

در میان اقدامات اصلاحی کمال آتاتورک تغییر خط از همه شگفت‌انگیزترست. آیا ظرف یکروز عادت یک ملت را تغییر دادن وسیله ابراز مکنوناتش را عوض کردن و دگرگون کردن خطی که قرن ها به آن عادت کرده است ممکن هست؟ ولی بنظر می آید که هیچ چیز برای رهبری که ملتش بدو «قاضی» به معنای «فاتح» لقب داده است ناممکن نیست.

گمان میرفت که ماه ها و سالها طول میکشد تا ترک ها بتدریج الفبای عربی را فراموش کنند و الفبای لاتین را بپذیرند. بنظر می آمد که مردم در برابر این تغییر ناگهانی واکنش نشان دهند. اما برای قاضی چند هفته کافی بود تا ملتش را به ضرورت تغییر خط متقاعدسازد.

وقتی تغییر خط قطعی شد روزنامه ها هر روز یک، دو ستون از مطالب خود را با الفبای جدید نوشتند و وزیران و کارمندان عالیرتبه در جلسه های آموزش الفبای جدید شرکت جستند و «عصمت اینونو» گفت: تمامی ترکیه به یک کلاس درس برای آموختن الفبای جدید تبدیل شده است»

طرفداران تغییر خط در ترکیه چنین استدلال میکنند. «الفبای عربی» باضافه اعداد در چاپخانه ۶۱۲ علامت دارد. در حالیکه نمونه های الفبا و اعداد لاتین از ۹۰ تجاوز نمیکند. یک حرف الفبای عربی برحسب مکانش در کلمه به پنج تا هشت نوع مختلف نوشته میشود و هرکلمه را برحسب زیروبمش میتوان به بیشتر از ده نوع تلفظ کرد.»

موسولینی در کانون گرم خانواده

یکی از موضوع هائی که موسولینی در سخنرانی هایش مرتبا پیش میکشد تاکید برین امرست که خانواده های ایتالیائی باید پرجمعیت باشند. اخیرا «دیکتاتور مقرر کرده است که مردان مجرد به خدمت دولت پذیرفته نشوند و به اداره پست میلان دستور داده است سی دختر که بهنگام ازدواج اخراج شده بودند دوباره به خدمت فراخوانده شوند.

موسولینی خود در اجرای نظرش صاحب چهار فرزند است که به سبب گرفتاری های حکومتی دیر به دیر آنها را می بیند ولی در نوئل ۱۹۲۸ ـ زمستان ۱۳۰۷ ـ همه افراد خانواده در یک جا گرد آمدند. عکس دوچه را در میان دو پسرش «برونو» و «ویتوریو» و دخترش «ادا» نشان میدهد. مامان کوچکترین فرزندخانواده را که «روماند» نامیده میشود در بغل دارد.

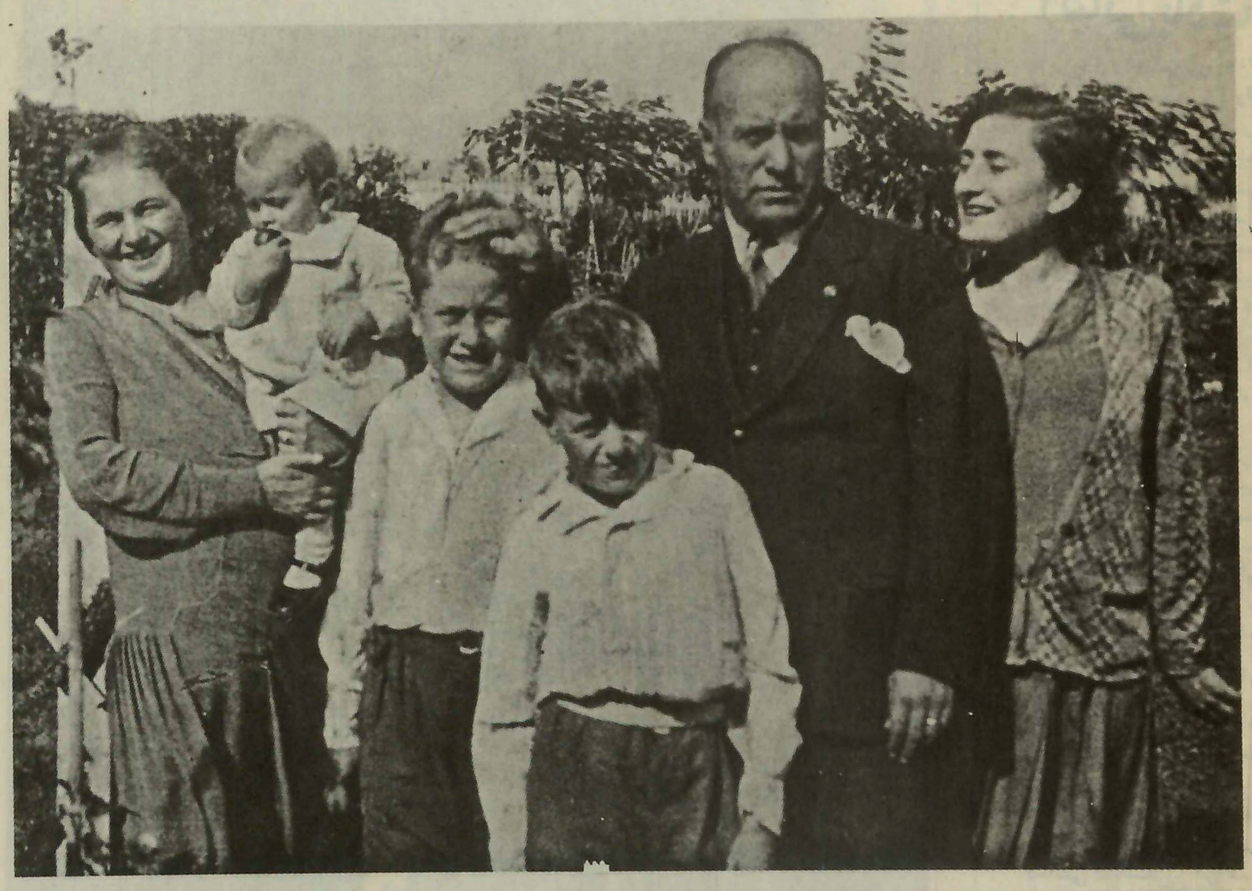

اتیوپی وحدت رادر وجودامپراتور بازیافت

نگوس «تفاری ماکونن» و ملکه «اوئرزومئن» بر تخت پادشاهی در کاخ آدیس آبابا نشسته‌اند.

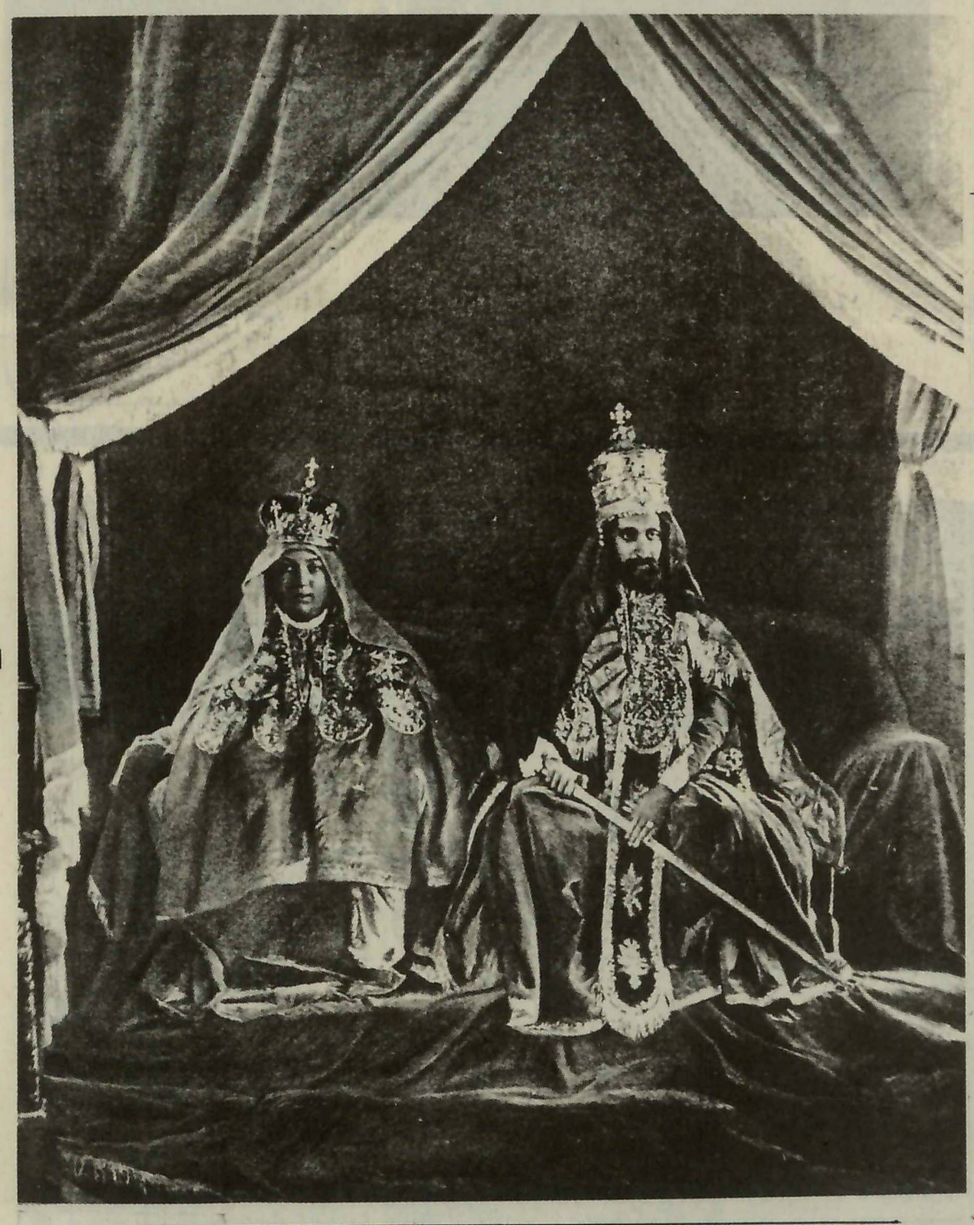

روز ۴ مهر ۱۳۰۷ جشن «مسکل» ـ صلیب در حبشه برپا بود و طی آن وزیران و رهبران محلی از ملکه «زئودتیو» درخواست کردند که ولیعهد را با لقب «نگوس» به پادشاهی برساند و او پذیرفت. برای درک مفهوم این تحول باید بخاطر آورد که پیش از این حبشه به چندین منطقه تقسیم میشد که هرکدام یک پادشاه یا «نگوس» داشتند. اداره امورایالت های هر منطقه هم به پیشکاران نگوس که «راس» لقب داشتند سپرده میشد. تا اینکه «نگوس منلیک دوم» پادشاه منطقه «شوا» حبشه را بکشور یکپارچه‌ای تبدیل کرد و خود با عنوان «نگوس نگست» ـ شاه شاهان ـ فرمانروائی آن را برعهده گرفت. بعد از مرگ او نوه‌اش «لیج یاسو» پادشاه شد ولی بزرگان کشور که از حمایت مردم نیز برخوردار بودند او را برکنار کردند و جایش را به یکی از دختران «منلیک» سپردند بنام «زئودتیو» و با عنوان «ملکه شاهان» نگوستا نگست ـ در همین حال راس «تفاری ماکونن» پسر راس «ماکونن» مشهور که در زمان حکومت منلیک در «ادوا» در برابر ایتالیائی ها به پیروزی قطعی رسیده بود، بعنوان نایب‌السلطنه یا ولیعهد برگزیده شد.

اتیوپی «حبشه» از سال ۱۹۱۶ به مدد ذکاوت، واقع بینی، تجدد طلبی و پیشرفت خواهی راس «تفاری» به دورانی از رفاه و پیشرفت گام نهاده که روز افزونست و در صف کشورهای جهان به مقامی رسیده است که شایسته ذکاوت رهبرانش و ثروت های طبیعی آن کشورست. برای ادامه این پیشرفت است که مردم اتیوپی یکصداخواهان آن شدند که راس «تفاری» حکمران واقعی کشور به مقام امپراتوری نیز برسد، باید یادآوری کرد که در زمان بقدرت رسیدن منلیک دوم دیگر هیچکدام از شاهان منطقه‌ای جانشینی نداشته‌اند و اینک اتیوپی یک امپراتور واحد دارد.

دیکتاتور پیشین اسپانیا درگذشت

۲۵ اسفند ۱۳۰۸ ـ ژنرال «پریمودوریورا» دیکتاتور پیشین اسپانیا در پاریس بعلت سکته درگذشت مرگ او سروصدای زیادی برنیانگیخت، در حالی که اگر دوماه زودتر اتفاق میافتاد یک حادثه جهانی بود. چون از اول بهمن که ژنرال استعفایش را به پادشاه اسپانیا اعلام داشت فقط یک اسپانیائی ساده بود.

این ژنرال که بهنگام مرگ شصت سال داشت از طرفداران سرسخت موسولینی بود و در سال ۱۹۲۲ که اسپانیا در آتش ناامنی میسوخت از جانب پادشاه به نخست‌وزیری منصوب شد. ولی در دوران هفت ساله حکومتش نتوانست اوضاع را آنچنان که مدعی بود آرام سازد. بهمین علت مجبور به کناره‌گیری شد.