اطلاعات

جریان روز

جشن ورزش } اختلاف اساسی

سرمقاله وتفسیرجهان را درصفحه دوم مطالعه فرمائید

سال سی‌وچهارم ـ شماره ۱۰۰۴۶ | سه‌شنبه چهارم آبان ماه ۱۳۳۸ | تکشماره دوریال‌ونیم

مردم روز تولد شاهنشاه را جشن گرفته‌اند

مراسم جشن بزرگ ورزشی سال درحضور شاهنشاه در استادیوم امجدیه

دیشب قهرمانان دوومیدانی بامشعلهای فروزان بکاخ مرمر رفتند ـ دیروز ورزشکاران تظاهرات پرشوری درخیابانهای تهران بعمل آوردند ـ والاحضرت‌شاهپوزغلامرضا شاهد این تظاهرات بودند

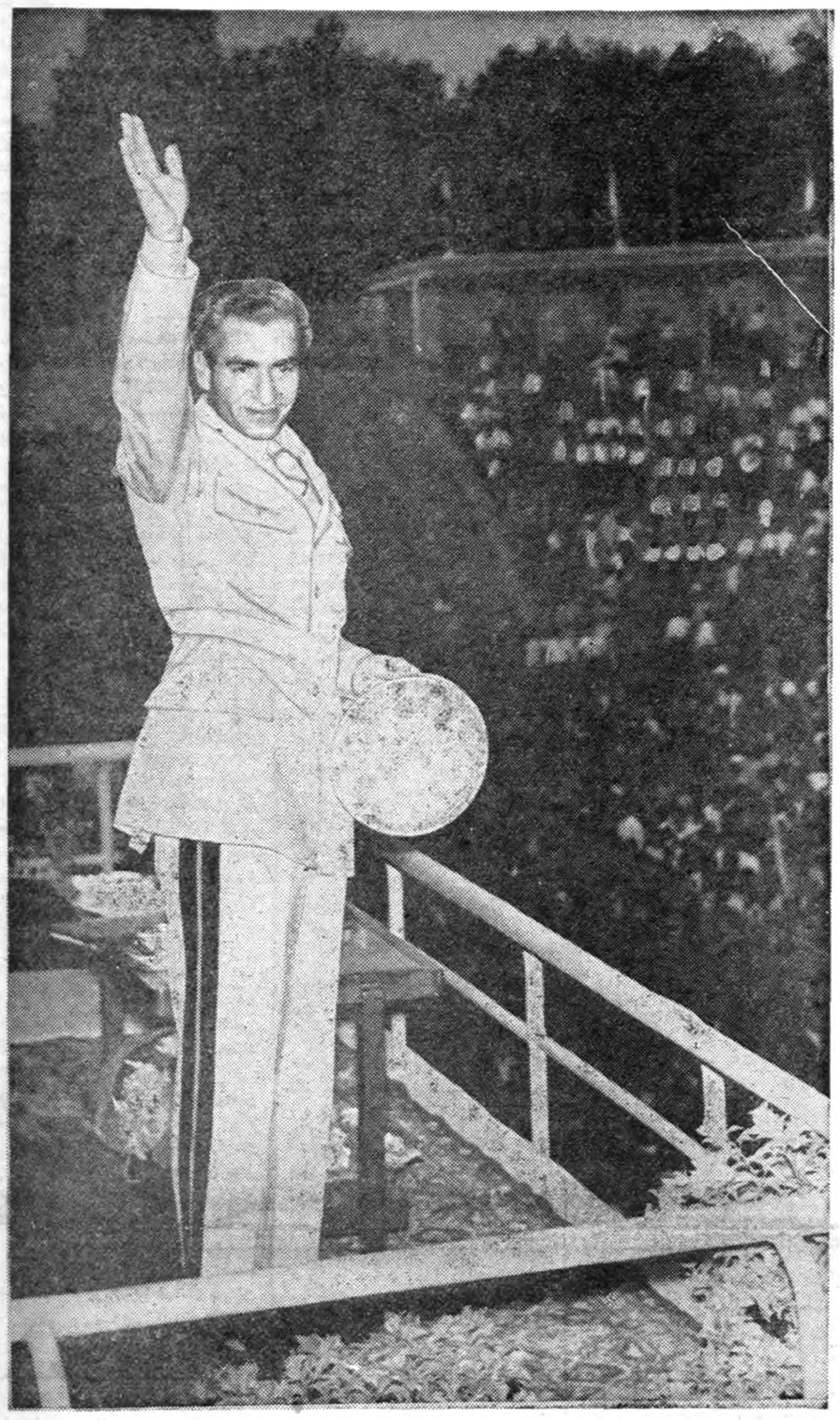

امروز روز تولد اعلیحضرت‌همایون شاهنشاهی رهبر عالیقدرورزشکاران کشور است و بهمین‌مناسبت طبق معمول سنواتی بعداز ظهر امروز جشن بزرگ ورزشی سال دراستادیوم امجدیه درحضور شاهنشاه‌برگزار میشود .

مراسم دیروز

ورزشکاران تهران روز گذشته ازسه اعتسه بعداز ظهر به‌مناسبت این روز فرخنده تظاهراتی درخیابان های پایتخت انجام دادند که بطرز باشکوه و جالبی خاتمه یافت .

ورزشکاران از ساعت یك بعداز ظهر درمیدان بهارستان اجتماع نمودند، مقارن ساعت سه بعداز ظهر والاحضرت شاهپور غلامرضا پهلوی ریاست عالیه کمیته ملی المپیك‌ایران‌بمیدان بهارستان وارد شدندوبعدازنواختن سرودشاهنشاهی برنامهٔ جشن آغاز گردید .

ابتدا تیمسار سرلشگر دفتری‌رئیس

بقیه در صفحه‌چهاردهم

تلگراف تبریك فرح دیبا بحضور شاهنشاه

بنابرگزارشهای رسیده به‌دوشیزه دیبا اطلاع داده شد بتهران باز گردد

- عروس دربار ایران مدت بیست‌دقیقه از پاریس تلفنی با مادر خود صحبت‌کرد.
- بازهم‌اطلاعات‌تازه ومنتشر نشده‌ای اززندگی‌خانوادگی‌وتحصیلی‌دوشیزه‌فرح‌دیبا
- سفارش لباس عروسی دوشیزه دیبا درپاریس پایان یافت .

تلگراف تبریك

امروز اطلاع رسید که دوشیزه فرح دیبا دیروز طی تلگرافی جشن تولد شاهنشاه‌را بحضوراعلیحضرت همایونی از پاریس تبریك گفته‌اند.

گفتگوی تلفنی

امروز خبر نگار مااز خانواده دوشیزه فرح دیبا اطلاع بدست آورد که دوشیزه فرح دیبا دوروز قبل تلفنی از پاریس بامادر خود بانو فریده دیبا گفتگو کرده است. گفتگوی تلفنی دختر و مادر نزدیك پانزده دقیقه بطول‌انجامیده است .

جلسه اشنائی در پاریس

یونایتد پرس ـ از پاریس اطلاع میدهد یك سخنگوی سفارت ایران گفت چون هنوز اعلامیه رسمی نامزدی منتشر نشده است جلسه آشنائی برای معرفی دوشیزه‌فرح

بقیه در صفحه ۱۳

دوشیزه دیبا ، ملکه آینده ایران درمراسم رژه‌چهارم‌آبان

این عکس شش سال پیش درمیدان امجدیه گرفته شده است

انتخاب دوشیزه فرح‌دیبا برای همسری شاهنشاه ایران یکی از عجیب ترین‌و شیرین ترین‌تصادفات بشمار میرود .

د راین جریان مسرت بخش‌نقش تقدیر قدرت و اثر خود را بخوبی جلوه‌گر میسازد.

تصویری که در این شماره بنظر خوانندگان میرسد و سرویس عکاسی روزنامه اطلاعات آنرا با زبردستی بدست آورده مربوط به شش سال پیش است .شش سال قبل فرح دیبا در دبیرستان‌ژاندارك تحصیل می کرد ، اندام متناسب و علاقه فرح بورزش اورا نفر اول ورزشکاران دبیرستان‌ژاندارك‌ساخته

بقیه در صفحه ۱۳

در کاخ گلستان

مراسم سلام میلاد شاهنشاه

برنامه سلام رسمی بمناسبت روز تولد شاهنشاه امروز باشکوه وجلال فراوان در کاخ گلستان برگزار گردید .

از ساعت هشت بامداد دسته موزیك گارد سلطنتی و همچنین دسته موزیك امباسادور که برای شرکت در جشن چهارم ابان به تهران امده .در صحن کاخ گلستان نغمه های فرح بخش می‌نواختند.

طبق برنامه قبلی اقایان علماء وروحانیون در ساعت هشت صبح بحضور شاهنشاه بار یافتند و پس ازان اشخاصی که امسال به اعطاء نشان مفتخر گردیده اند شرفیاب گردیدند .

صورت کامل کسانی که بدریافت نشان نائل شده اند در شماره‌فردا منتشر خواهد شد

صورت کسانیکه باخذ نشان‌درجه اول‌همایون باحمایل مفتخر گردیده اند باین شرح است :

۱ ـ اقای دکتر هدایتی وزیر دادگستری

۲ـ اقای دکتر کاسمی وزیر مشاور .

۳ـ اقای مهندس هدایت وزیر مشاور و رئیس سازمان برنامه

٤ـ تیمسار سپهبد علوی مقدم

بقیه در صفحه ۱۳

ترمیم و تثبیت کابینه

دکتر آموزگار وزیر کشاورزی شد

حسنعلی منصور وزیر کار شد

سرلشکر احوی استعفا داد

امروز خبر ترمیم کابینه رسما اعلام شد . ضمن این ترمیم آقای دکتر جمشید آموزگار وزیر کار بسمت وزیر کشاورزی ـ آقای حسنعلی منصور معاون اقتصادی نخست وزیر با حفظ سمت دبیری شورای عالی اقتصاد به سمت وزیر کار معرفی شدند . ضمنا تیمسار اخوی‌وزیر کشاورزی‌دیشب‌استعفای خودرا به آقای نخست وزیر تقدیم کردند و استعفای ایشان مورد قبول قرار گرفت .

در مراسم سلام امروز تیمسار سرتیپ اخوی وزیر سابق کشاورزی شرکت نداشتند و آقای دکتراقبال آقای دکتر آموزگار وزیر جدید کشاورزی و آقای منصور وزیر جدید کار را به حضور شاهنشاه معرفی کردند .

با ترمیمی که امروز در کابینه آقای دکتر اقبال انجام گرفت به شایعاتی که از چندی پیش راجع به ترمیم کابینه واحتمال تغییر کابینه انتشار یافته بود بکلی‌پایان داده شد .

جشن تولد والاحضرت شهناز پهلوی

فردا مصادف با روز ولادت‌شاهزاده خانم محبوب ما والاحضرت شهناز پهلوی است و طبق اطلاعی که دیروز داده شد باین مناسبت‌دفتری در حصارك فردا از ساعت ۱۰صبح تا ظهر برای امضاء مفتوح میباشد.

این شاهزاده خانم‌نیزبه‌پدر تاجدار خود تاسی نموده و در کار های فرهنگی و خیریه پیشقدم وعلاقمند می‌باشد.

ولادت با سعادت والاحضرت را بخاندان جلیل‌سلطنت و خانواده محترم زاهدی تبریك میکوئیم.

درجلسه شورایعالی اقتصاد درحضور شاهنشاه

چندنفر ازوزرا مأمور رسیدگی بمسئله قیمتها شدند

ساعت سه بعد از ظهر دیروز شورایعالی اقتصاد در حضور شاهنشاه و با حضور آقای نخست وزیر و سایر اعضای شوراتشکیل گردید .در جلسه دیروز پیرامون مسائل گوناگون بحث و گفتگو بعمل آمد. موضوع راه‌داری وتعرفه باربری و حمل و نقل و مسائل اقتصادی حمل و نقل و موضوع تشکیل پلیس راه‌داری برای‌مواظبت از راهها یکی از مسائل مورد مذاکره جلسه دیروز بود. مسئله دیگر موضوع نوب آهن بود که پیرامون آن بحث شد و اقدامات مربوط به آن باستحضار رسید و بالاخره موضوع افزایش قیمت ها و گزارش مطالعات و پیشنهاد های دبیرخانه شورایعالی اقتصاد در مورد آن مطرح گردید و مقرر شد کمیسیونی باشرکت وزرای‌بازرگانی و صنایع و معادن و گمرکات و انحصارات و کشاورزی ودبیرکل شورایعالی اقتصاد و سایر مسئولین امور اقتصادی تشکیل شده و به پیشنهاد های‌دبیرخانه‌شورا رسیدگی کرده و پیشنهاد های عملی را برای اخذ تصمیم بدولت تسلیم دارند.

پس از پایان جلسه شورایعالی اقتصاد جلسه هیئت دولت درحضور شاهنشاه تشکیل گردید.

برنامه سفر رئیس‌جمهوری‌پاکستان‌بایران

سفیر کبیر پاکستان از کراچی بتهران بازگشت

آقای ژنرال رضاسفیر پاکستان در تهران که‌هفته قبل برای گفتگو درباره برنامه اقامت پرزیدنت ژنرال ایوب‌خان رئیس جمهور پاکستان درایران به‌کراچی رفته‌بود بامداد امروز با هواپیما بتهران بازگشت . یك مقام مطلع‌گفت سفیر پاکستان برنامه اقامت پرزیدنت ایوب‌خان در ایران رابا خود بتهران بازگردانده است و این برنامه ممکن است درهفته آینده انتشار یابد.

پرزیدنت ایوب‌خان روز هفدهم آبانماه وارد تهران شده و مدت یك هفته مهمان شاهنشاه خواهند بود.

مجالس جشن وسرور بمناسبت میلاد شاهنشاه

از روز گذشته بمناسبت میلاد شاهنشاه مجالس جشن و سرور در سراسر کشور برپا گردیده و خیابانها و سردر ادارات و بنگاهها چراغانی و با پرچم ایران تزئین شده است.

گزارشهائی که خبرنگاران مادر تهران و شهرستانها در این باره تهیه کرده‌اند ذیلا بنظر خوانندگان میرسد :

درکلانتریها

کلیهٔ کلانتریها با چراغانی و تشکیل مجالس سرور و شادمانی د راین شور و شعف ملی شرکت کرده‌اند .دیشب‌در بعضی ازکلانتری ها هم از مردم پذیرائی میشد و هم حضار از آواز خوانندگان مشهور که شخصا در جشن شرکت کرده بودند استفاده میکردند .

در انجمن محلی آهنك‌ومینا

در این محل از طرف ساکنین مراسم جشن بسیار عالی بود وآقای شاهنده پور سخنرانی کرد.

در انجمن‌محلی شرق باغ‌صبا

در این‌انجمن جمعیت کثیری گرد آمده و آقای سلیمی پورشرح مفصلی درباره شاهدوستی مردم‌آنجا ایرادکرد.

در راه آهن

در کارخانجات و سالون راه‌آهن مجالس سرور با حضور مدیر کل راه آهن انجام گردید.

در انجمن محلی شاه‌آبادنو

در مراسم جشن این انجمن‌آقای مجلسین و مدیران کل بعضی وزارتخانه ها برگزار شد و آقای تقوی سخنرانی مبسوطی ایراد کرد.

در انجمن محلی شاهرخ

محل این‌انجمن بوسیله آقای زندی کرمانی تزئین شده بود و خود او سخنرانی مفصلی‌ایراد کرد.

در جوادیه

در جنوب شهر و در انجمن‌محلی شرق جوادیه و شورای معتمدین محل آنجا مراسم جشن و سرور مفصل برپابود و مردم افتتاح یك حلقه چاه عمیق را با حضور آقای مهام شهردار تهران در این روز انجام دادند.

در انجمن محلی قلهك

اهالی شمیران دیشب و امروز رابمناسبت میلاد شاهنشاه جشن گرفتند سر در کلیه مغازه ها و ادارات دولتی وبازار تجریش‌تزئین وچراغانی شده بود سردر کلانتری های تجریش ،دربند ، نیاوران، محمودیه و شهرداری و ژاندارمری تجریش بهمین مناسب چراغانی وتزئین شده بود همچنین مجلس جشنی در کلانتری قلهك برگزار گردید دراین جشن عده زیادی ازاهالی و معتمدین محلی قلهك شرکت داشتند

مغمار مقدم مفصلا صحبت کرد .

در تجریش و قلهك

اهالی شمیران دیشب و امروز رابمناسبت میلاد شاهنشاه جشن گرفتند سر در کلیه مغازه ها و ادارات دولتی وبازار تجریش‌تزئین وچراغانی شده بود سردر کلانتری های تجریش ،دربند ، نیاوران، محمودیه و شهرداری و ژاندارمری تجریش بهمین مناسب چراغانی وتزئین شده بود همچنین مجلس جشنی در کلانتری قلهك برگزار گردید دراین جشن عده زیادی ازاهالی و معتمدین محلی قلهك شرکت داشتند

مرغ‌دنیا ـ مرد دنیا

درصفحه آخر

عکسهای نیمه نامرئی ماه انتشار یافت

ایستگاه فضائی شوروی عکسهائی راکه بمدت ۵۰دقیقه از پشت‌ماه برداشته بود از فاصله ٤۷۰هزارکیلومتری‌بزمین مخابره‌کرد ـ نیمه‌نامرئی ماه از نیمه مرئی آن یك‌نواخت‌تر وبیروح‌تر است ـ کوهها ودریاهای آنسوی‌ماه بنام‌دانشمندان ومشاهیر شوروی نامگذاری شد

درصفحه ۳

آب برای تهران بزرگ و نواحی حومه تهران

دومین تصفیه‌خانه آب تهران باظرفیت صدمیلیون متر مکعب درسال در دست ساختمان است

دومین تصفیه خانه آب تهران در اراضی کن مجاور کوی کارمندان دولت در دست ساختمان است .

تصفیه خانه‌مزبوربزرگتر ازتصفیه خانه کنونی است واز آن برای‌تامین آب مشروب تهران بزرگ استفاده خواهد شد . عملیات ساختمانی و نصب ماشین آلات آن بموازات خاتمه کار کانال بزرگ که آب سد کرج را به تهران انتقال میدهد پایان می یابد . تصفیه خانه جدید در حدود صد میلیون مترمکعب در سال‌ظرفیت دارد واین ظرفیت در صورت احتیاج قابل افزایش می باشد .

تاکنون دیوار کشی محوطه واحداث یك حلقه چاه عمیق جهت عملیات ساختمانی خاتمه یافته و سازمان آب مشغول مذاکره باکمپانی های بزرگ خارجی برای خرید دستگاه تصفیه خانه است . آبی که‌از طریق‌کانال به‌تهران انتقال می یابد در همین تصفیه خانه تصفیه شده ودر شبکه های حومه فعلی تهران وحد نهائی آن مصرف خواهد شد .

تصفیه خانه سوم پس‌از احداث‌سد لتیان در شرق تهران نصب خواهد شد تا آب لار ولتیان را تصفیه و بتمام نقاط تهران بزرگ برساند .

طبق آخرین خبر

امسال هوای ایران سرد نخواهد شد

شرح درصفحه دوازدهم

آ ـ ۲٦۸۳٦

مکتوب

بقلم: ۱. خواجه‌نوری

درصفحه۱۱ چاپ شده است

صاحبان سهام شرکت سهامی عمران وآبیاری شمال غرب تهران صفحه پانزدهم را ملاحظه فرمایند

در تاتر آناهیتا

هرشب فقط تا ۱٦ آبانماه نمایش هنری

خانه عروسك

ادامه خواهد داشت . تلفن ۸۲۰۱۳۸

۱ـ۲ آ ـ ۲٦۵۸۲

جزیان روز

جشن ورزش

اگر تاریخ گذشته ایران را ورق بزنیم در تمام رشته ها وشئون اجتماعی تغییرات و تحولات فاحشی می بینیم که باعث اعجاب و حیرت ما میشود .

از جمله همین جشن چهارم آبان و جشن ورزشکاران است که بیست و یکی دو سال پیش آغاز شد ودر اول امر یعنی اولین سالی که اعلیحضرت همایونی از مسافرت اروپا در پایان تحصیلات خود از سویس بایران مراجعت نمودند و از طرف اعلیحضرت فقید پدر بزرگوارشان عنوان ریاست عالیه پیشاهنگی را یافتند مراسم چهارم آبان در باغ منظریه شمیران در محوطه وسیع آنجا و شرکت جوانان پیشاهنگ انجام میگرفت و چادر هائی برای توقف والاحضرت ولیعهد و روسای دربار و مدعوین افراشته میشد و پیشاهنگان رژه میرفتند و بعد عملیات پیشاهنگی را نمایش میدادند . رفته رفته توجه و علاقه خاص شاهنشاه سبب شد ساختمان امجدیه بوجود آید ومیدان بزرگ ورزشی ساخته شود .

از آن پس جشن های ولادت نیز میدان ورزشی امجدیه بر قرار گردید و در سال های اولیه ازعملیات پیشاهنگی و رژه محصلین مدارس تشکیل میشد و ضمنا ورزش های باستانی هم نمایش داده می شد پهلوانان وارد میدان میشدند و چند قسمت زور آزمائی و عملیات پهلوانی انجام میدادند .

کم کم میدان امجدیه ساختمانهای جدید پیدا کرد و بر وسعت وقسمت های ورزشی آن افزوده شد وبصورت امروز در آمد که کوچکی وحقارت آن در برابر عظمت ورزش کنونی ایران کاملا نمایان میباشد و در حقیقت نیازمندیهای امروز کشور میدان مجلل تر و بزرگتری راایجاب میکند که امید میرود این موضوع هم در برنامه های ساختمانی دولت قرار گیرد .

خلاصه هر سال جشن ورزشکاران که روز تولد شاهنشاه انجام می گیرد بر سال دیگر تفوق و بر تری یافت تا جائی که امروز جشن و مراسمی که در امجدیه بر گزار گردید حقیقتا هر ایرانی ورزش دوست و هر فرد میهن پرست را غرق وجد و شععو سرور و افتخار می نماید .

امروز در سراسر کشور میدان‌های ورزش ساخته شده ،سازمان های تربیت بدنی بوجود آمده و جوانهای ما با عشق و علاقه روح و فکر وجسم خود را پرورش میدهند و نتیجه این پرورش و فعالیت ورزشی این شده است که امروز تقریبا در تمام میدان های مسابقات ورزشی دنیاورزشکاران ایرانی حاضرند و میتوانند در در مسابقات آسیائی واروپائی اغلب بهترین امتیاز ها را بدست آورند

امروز تقریبا در سراسر کشورودر تمام شهر هائی که انجمن تربیت بدنی کار میکند مشغول ساختمان استادیوم های بزرگ ورزشی و سالونهای سر- پوشیده برای ورزش های زمستانی و استخر های بزرگ شنا میباشند .

کسانی که به تبریز و مشهد و شیراز و خرمشهر و سایر مراکزمهم ورزشی مسافرت کرده‌اند و از نزدیک این بنگاههای مهم ورزشی رامشاهده کرده‌اند میدانند که چه پول‌هنگفتی خرج این مراکز شده و مردم باچه شور و ولعی به این موسسات‌ورزشی روی آورده‌اند .

آموزشگاه های ما نیز دراین‌پیشرفت عقب نمانده و امروز کمتردبیرستانی را ملاحظه میکنید که فاقدموسسات ورزشی باشد . دختران ما نیزدوش بدوش پسران در امور ورزشی گام های بلندی برداشته و قهرمانانی در رشته های مختلف ورزشی بجامعه تحویل داده‌اند .

این رستا خیز بزرگ که جلادهنده روح و جسم ملت است تنها در اثر رهبری خردمندانه شاهنشاه ورزش دوست و عالیقدر کشور ایران بوجود آمده و مسلم است که در ظرف سالهای آینده توسعه ورزش ایران و پیشرفت قهرمانان ایرانی دنیائی رادچارحیرت‌خواهدنمود.

تحول بی نظیر ورزش ما دوش به دوش سایر تحولات اجتماعی کشور جلو میرود و برای نسل حاضر و نسل آینده دور نمای بسیار شعاف و درخشانی را نشان میدهد . ماهمه بامید دیدار روز های عالیتر .بهتر زنده ایم و از صمیم قلب پیشرفت ورزشی کشور را از ایزد متعال خواهانیم .

نکته مهمی که در اینجا بایدذکر شود اینستکه پیشرفت ورزشی ما باعث شده که کار های دسته جمعی در کشور بهتر صورت گیرد وسیستم قدیمی و کهنه که در آن هر کس برای خودش کار میکرد و قدم بر میداشت کنار گذاشته شود.اگر چه هنوز آنطوری که شایسته است همکاری دسته جمعی براه نیفتاده و هنوز ورزشکاران ما در قسمت های فردی مانند کشتی جلو میباشندولی امید فراوان داریم که در سایررشته های ورزشی که‌محتاج بهمکاری‌کامل عده‌ای باهم‌میباشندپیشرفت‌فراوان‌نصیب ما گردد .

اختلاف اساسی

اختلاف دول غربی در موردمذاکره با شوروی تنها بر سر موعد نیست. در واقع بحث د راطراف پائیز یا زمستان یا بهار ، نقابی است که بر موضوعات اساسی تر کشیده میشود . موضوع حتی مسائل مورد مذاکره وهدفهای کنفرانس سران نیست .بحث در اینست که آیا اساسا چنین مذاکراتی ضرورت دارد یا نه .

آیزنهاور و مك میلان نه تنها به لزوم ملاقات با خروشچف درنیمه اول دسامبر اعتقاد دارند تشکیل یك سلسله کنفرانسهای سران را لازم میشمرند .

آنها دیپلماسی شخصی چرچیل‌را که در دوران جنك با موفقیت آزمایش شد می‌پسندند .در هر ملاقات قسمتی از مسائل روشن میشود و تفاهم طرفین افزایش‌می‌یابد . توافق از موضوعات فوری‌تر وساده تر شروع و به مسائل مهم‌تر وپیچیده تر ختم میگردد . این شیوه ای است که چرچیل درتاریخ دیپلماسی جدید ابداع کرده ، مك میلان دنباله آنرا گرفته و آیزنهاور به آن قدرت تازه ای بخشیده است .

ولی در طرف مقابل ، در قاره اروپا تمایلی به تغییر شیوه های دیپلماسی دیده نمیشود ، سهل است باتغییر وضع موجود هم هیچ موافقتی‌ندارند. بهانه هائی که می‌آورند چندان اهمیتی ندارد . مسئله از پایه باید مورد بحث قرار گیرد . آیا عرب حاضر است وضع موجود را تغییر دهد و مسائلی از قبیل برلین و آلمان را اساسا قابل مذاکره‌می‌داند یا نه ؟

تردید نیست که با همه پافشاری دکتر آدنائر ،اولین موضوعی که در ملاقات با خروشچف مطرح خواهد گردید مسئله برلین خواهد بود ، صدر اعظم آلمان غربی بارها گفته است که‌موضوع اساسی هر مذاکره ای در سطح عالی باید خلع سلاح عمومی باشد .

با اینهمه برای خروشچف که «اولتیماتوم» خودرابامیدتوافق‌بعدی پس گرفته استت هیچ موضوع‌فوری تری وجود ندارد ، رئیس جمهور امریکا نیز خود را ملزم میداند با خروشچف ترتیب قطعی وضع برلین غربی را بدهد زیرا در غیر آن صورت همه ابتکار سیاسی اخیراو بیهوده خواهد ماند .

ولی هر نوع توافقی در خصوص برلین مستلزم پرداخت بهائی از طرف غرب است . زیرا نمی‌توان تصور کرد مقصود روسها از همه این مقدمات ابدی ساختن وضع موجود برلین باشد . چنین‌بهائی چه میتواند بود و چه کسی باید آنرا بپردازد ؟

دکتر آدنائر میداند که پرداخت کننده اصلی خود او است و از ماهیت بها نیز اطلاع دارد . در معامله ای برسر برلین روسها ممکن است سه چیز بخواهند : یاشناختن آلمان شرقی بطریق دوفاکتو ، یا ایجاد منطقه تحدید سلاح در اروپای مرکزی و یا برسمیت شناختن مرز «در ـنایسه» .

برای صدر اعظم پیر پرداخت‌هریك از این قیمت هابسیار ناگوار است. ولی اگر ناگزیر بانتخاب باشد سومی را ترجیح‌خواهد داد .

شناسائی آلمان شرقی باانتخابات حساسی که آدنائر در پیش دارد در حکم اعتراف به شکست تمام سیاست خارجی دهساله آلمان‌غربی است . ایجاد یك منطقه تحدید سلاح در اروپای مرکزی نیزبعقیده او تبعیضی نسبت به آلمان غربی محسوب میشود . خلع سلاح اگر خوب است باید جنبه عمومی داشته باشد .

تنها در مسئله شناسائی مرزهای شرقی است که شاید جز قبول واقعیت تلخ‌چاره‌ای نباشد خصوصا که ژنرال دوگل نیز چندی پیش صریحا اعلام کرد حل مسئله وحدت آلمان باید در چهار چوب مرز های فعلی صورت گیرد .

ولی همه اینها منوط بدانست که در اساس قضیه ، یعنی لزوم شروع مذاکرات با شوروی بین متحدین غربی توافقی صورت گیرد . تاوقتی روحیه کنونی بر قاره اروپا حکمفرما است و دربرابر فشار شوروی جز ابراز قدرت و مقاومت تا حد جنك راه حلی نمی‌شناسند ، مسئله بهای توافق نمی‌تواند بطور جدی مطرح شود . اکنون برئیس جمهورامریکا است که متحدین خود را تحت فشار قرار دهد . زیرا در غیر این صورت از کوششهای خود جزباد بدست نخواهد داشت .

تبریکات

تیمسار معظم سرتیپ دکتر شمس

داروسازان ارتش انتصاب آن تیمسار رابسمت ریاست اداره بهداری ارتش تبریك عرض نموده موفقیت جنابعالی را ازخداوند بزرك‌خواستارند.

از طرف داروسازان ارتش ـ سرهنك دکتر نفیسی

تیمسار معظم سرتیپ دکتر شمس

افسران و کارمندان مرکز خون ارتش انتصاب آن جناب را به ریاست اداره بهداری ارتش صمیمانه تبریك عرض مینمایند .

پانسیون شبانه‌روزی شهپر تجریش

بمدیریت بانو ملکه بقائی کرمانی

با سابقه درخشان در امر تعلیم و تربیت احتیاج به تبلیغ ندارد . همه روزه برای نام نویسی به نشانی تجریش اول خیابان نیاوران نا شهپر دفتر پانسیون میتوانید رجوع فرمائید . تلفن ۸۴۷۱۳ آ_۲۶۲۷۴ ۵_۱

تخته سه‌لائی‌روکش گردوئی فرنگی وفورمیکا رااز بازرگانی شمال خیابان فردوسی تلفن ۳۳۱۶۹ خریداری فرمائید . آ_۲۰۱۵۱ ۱۰_۱

گروه فرهنگی هدف

کلاسهای شبانه مخصوص بانوان

نشانی ـ خیابان شاه دبیرستان شماره ۲ دختران هدف تلفن۴۰۶۹۵

نام‌نویسی هرروز از۴ونیم‌تا۷ونیم بعدازظهر

آ_۲۷۰۶۲ ۳_۱

دکتر علی امینی

نشانی جدید :خیابان ایرانشهر شمالی کوی بدری ۵

آ_۱۹۹۳۷ ۵_۱

دوستان عزیز

فردا مصادف با شب هفت خواهر زاده گرامی واخ الزوجه عزیزم حسین اوراقچیان می باشد تقاضا دارم برای شادی روح پرفتوحش به ابن بابویه تشرف حاصل نمائید

آ_۲۶۸۷۶ **اصغر حاج شیخی ـ حسن جلیلونـد**

نظربدرگذشت مرحوم مبرور **ابراهیم حکیمی (حکیم الملك)** که از خدمتگذاران پاك کشور و از قدمای سلسله صفائی و عضو هیئت‌مشاوره انجمن اخوت بوده‌اند مجلس تذکری ازساعت چهار الی شش بعداز ظهر روز پنجشنبه ششم آبان در انجمن اخوت روبروی بانك ملی منعقد است بدیهی است علاقمندان به آنمرحوم واخوان صفا برای شادمانی روح ایشان به تشریف فرمائی خود اعضاء انجمن را متشکر خواهند فرمود .

دفتر انجمن اخوت

آ_۲۰۹۷۳ ۲_۱

بانهایت تاسف و تاثر درگذشت بانوی محترم‌عطیه **خانم رحمانی شیرازی** را باطلاع دوستان میرساند مجالس تذکری برای علو درجات ایشان روز های چهارشنبه پنجم و پنجشنبه ششم آبانماه ازساعت سه بعداز ظهردرمنزل هادی رحمانی شیرازی خیابان بهجت آباد خیابان زاهد ـ چهار راه زمرد کوچه شفائی منعقد است .

عائله های رحمانی شیرازی ـ رحمانی یگانه ـ مشگین نیلی ـ محبوبی

آ_۲۰۹۶۹

بعموم بازماندگان آنمرحومه مصیبت‌وارده‌راتسلیت‌میدهیم

بمناسبت تصادف روز پنجشنبه ششم آبانماه با چهلمین روز شهادت جوان ناکام **سرگرد فیروز فریدی** مجلس یادبودی ازساعت سه ونیم الی پنج بعداز ظهر در مقبره بدر واقع‌در امامزاده عبدالله برقرار و ضمنا وسیله ایاب و ذهاب در مقابل منزل آقای دکتر عباسقلی نعیمی حاضر خواهد بود

خانواده فریدی

آ_۲۰۹۷۷

بدینوسیله درگذشت مرحوم **یوسف حسینی** راباطلاع دوستان و آشنایان میرساند مجلس ختم مردانه روزچهار شنبه پنجم آبان از ساعت ۳تا۶ بعداز ظهر در مسجد قائم واقع در خیابان ده متری گرگان ایستگاه مدرسه و مجلس ختم زنانه در منزل شخصی واقع‌در ده متری جنب مسجد منعقد می باشد .

عباس حسینی ـ حسین حسینی ـ ابراهیم خلیل‌سنجانی وبابه حسینی ـ شاهزاد حسینی

آ_۲۰۹۵۱

بعموم بازماندگان آنمرحوم مصیبت‌وارده‌را تسلیت میدهیم

آگهی‌های تسلیت

مصیبت وارده را به استاد گرامی سرکار خانم دکترس سرخوش تسلیت عرض می نمایم

آفرین بیگلری

آ_۲۰۹۴۵

آقای دکتر عدنان مزارعی مدیر مجله خاور میانه

باکمال تاثر خاطر داهیه مولمه و مصیبت وارده را به خاندان جلیل دست غیب ـ نهاندست ـ مزارعی فالی و بهادر تسلیت میگوید **مجتبی فاطمی مدیر نامه آفتاب**

مصیبت وارده را به خانواده های ملك اسمعیلی مخصوصا سرهنك ملك اسمعیلی ریاست اماکن تسلیت عرض می نمایم **رئیس شعبه ٤ـ باقر شادیاب**

آ_۲۰۹۳۷

کلیه کارکنان شرکت سهامی نساجی ایران درگذشت فقید سعید آقای‌علی سرخوش برادر ارجمند همکار محترم آقای مهندس محمد سرخوش را تسلیت گفته از خداوند متعال برای بازماندگان آنمرحوم صبر جمیل و بقاء عمر مسئلت دارند . **کارکنان شرکت سهامی نساجی‌ایران**

آ_۲۰۹۵۷

مصیبت مولمه را بخانواده ملك اسمعیلی تسلیت عرض و بقای عمر بازماندگان‌را از خدای متعال مسئلت‌دارم

آ_۲۶۸۷۸ **محمد علی فرهنگیان**

مصیبت وارده را بدبیر عزیزمان خانم مهوش سرخوش تسلیت عرض می نمائیم **زینت میر عابدینی ـ پری زنگنه ـ هما لاجوردی ـ فروغ معدلی**

آ_۲۰۹۷۹

تیمسار معظم‌سپهبد علوی‌مقدم ریاست شهربانی کل کشور

خانم اینجانب سالها مبتلابه غده‌بزرگی درشکم بود که بکلی‌آسایش را از اوسلب وزندگی رابتمام فامیل و طفل خردسالم حرام کرده بود که دوهفته قبل جناب آقای دکتر لطیفی جراح معروف ورئیس اداره بهداری شهربانی ایشا ن‌رامعاینه و تحت عمل جراحی قرار داده ودرطول این‌مدت وضع غده‌وپرستاری بیمار و نظافت بیمارستان وخوبی دارو بنحوی رضایت‌بخش بودکه‌کمتر درسایر بیمارستانها تااین اندازه وسائل فراهم می‌باشد اکنون‌که بیمارم بهبودی کامل و سلامتی خود رابازیافته وظیفه خودمیدانم که‌از توجهات مخصوص اعلیحضرت همایون شاهنشاهی نسبت باین دستگاه مفید وباارزش و اوامر مخصوص تیمسار نسبت به‌بهداری شهربانی که‌بصورت بزرگترین ملجاء وپناهگاه‌بیماران افسران‌وکارمندان شهربانی کل درآمده‌است‌صمیمانه وقلبا سپاسگزاری نمایم

سرهنك قربانی

اظهار تشکر

اینجانبان امضاء کنندگان زیر بنمایندگی اهالی شرق بی سیم پهلوی (وکیل آباد سابق) ازحسن نیت وعمل خیر خواهانه آقایان احمدوداودزرین‌نعل که درامر لوله‌کشی آب‌این محل از منبع شخصی‌خود اقدام نموده‌اند سپاسگزاریم و موفقیت آقایان محترم را ازخداوند متعال مسئلت می‌نمائیم .

حسین سلمانزاده ـ عزیزاله‌منظمی ـ عزیز آقابیگی ـ اسدالله وفائی ـ رحیم کرمانی ـ سهراب‌افراسیابی ـ محمد تیموری

آ_۲۰۸۸۷

کت و شلوار

اسپرت

ساده

راه‌راه

از بهترین پارچه‌ها بادوخت عالی قبل از تهیه لباس وپوشاك زمستانی **حتما ازمغازه پیرایش‌دیدن‌کنید**

پیرایش

لاله‌زار

دکتر حکیم اعلم

از ییلاق مراجعت پذیرائی ساعت ۹ تا ۱۲ صبح‌خیابان سوم‌اسفندتلفن ۵۰۹ـ۴۴

آ_۲۰۵۸۱ ۴_۱

دکتر علی نوذری

متخصص بهداشت و بیماریهای کودکان ازمسافرت‌انگلستان‌مراجعت وکمافی‌السابق ازساعت ٤الی ۷از بیماران پذیرائی می‌نماید .

شاهرضا بیج شمیران آ_۱۹۰۸۵ ۷_۱

دکتر عباسعلی نجم آبادی

از آمریکا مراجعت و آماده پذیرائی از بیماران محترم میباشد

تلفن ۲۴۱۱۹

بیمارستان شهناز

اکسیژن ترابی رانماسیون معالجه مسمومیت‌ها

ترك ترياك وكليه مواد مخدره والكل

در مدت کوتاه بدون ناراحتی شبانه روز دائر است خیابان‌شمیران مقابل‌سینمای مولن روژ شهناز۲ تلفن ۳۴۸۳۵

آ_۲۰۹۳۱ ۵_۱

کانون آگهی خرم

آگهی میپذیرد

تبلیغات درراديو . جرائد .سينما .تلويزيون

میدان ۲۴ اسفند جمشید آباد شمالی نبش فرصت کاشی ۷۴

آ_۲۰۹۴۱

آگهی تاسیس شرکت

شرکتی بنام شرکت تعاونی روستائی اعتبار قریه سلطانیه بمنظور پرداخت وام بشرکاء با سرمایه یکصد و پنج هزار و هشتصد ریال‌منقسم به دو هزارو یکصد و شانزده سهم پنجاه ریالی با اسم کلانقدی ازتاریخ ۳۸ر۳ر۱۵ بمدت نامحدود تشکیل و مرکز اصلی آن قریه سلطانیه حومه زنجان میباشد ـ آقایان علی کلانتری واسداله صفوی و اصغر زمانی اعضاء اصلی ویوسف فتح‌الهی وحسین ملکی اعضاء علی‌البدل برای مدت سه سال و آقایان خلیل صیرفیان و اکبر زمانی بسمت بازرسان شرکت بمدت یکسال و آقای نصرالله غفاری بسمت مدیر عامل تعیین گردیده‌اند حق امضاء اوراق و اسناد و حوالجات وبیمانها بامضاء مدیر عامل باتفاق‌یکی ازاعضاء اصلی میباشد و طی نامه شماره ۱۳۱۲۲۲ مورخ ۳۰ و ٦ ر۳۸ بانك کشاورزی سرمایه مزبور در تحویل اداره نامبرده است و شرکت فوق الذکر در تاریخ سی‌ام تیر ماه یکهزار و ـ سیصد و سی و هشت بشماره سی و سه در دفتر ثبت شرکتهای داخلی زنجان به ثبت رسیده است .

آ_۲۵۶۱۶ **رئیس ثبت زنجان صدری**

آگهی تاسیس شرکت

شرکتی بنام شرکت تعاونی روستائی اعتبار قریه یوسه ف‌آباد بمنظور پرداخت وام بشرکاء با سرمایه چهل هزار و هفتصد ریال منقسم به هشتصد و چهارده سهم پنجاه ریالی با اسم کلانقدی از تاریخ‌چهاردهم تیر ماه یکهزار و سیصد و سی و هشت بمدت نامحدود تشکیل و مرکز اصلی آن قریه یوسف آباد حومه زنجان میباشد آقایان جهانگیرملکی و محرمعلی نصیری و فرضی توری بسمت عضو اصلی هیئت مدیره و آقایان فرج‌اله توری و شعبان صفری بسمت‌اعضاء علی البدل برای‌مدت سه سال و آقای کرمعلی سلطانی و آقای عباس اترك بازرسان شرکت بمدت یکسال و آقای احمد شکوریان مدیر عامل شرکت انتخاب و حق امضاء کلیه نامه ها و اسناد صادره با مدیر عامل وکلیه اسناد و چکها و اوراق که جهت شرکت ایجاد تعهد نماید بامضای مدیر عامل باتفاق یکی از اعضای اصلی میباشد و طی نامه شماره ۱۳۱ و ۲۲۲ مورخ ۳۰ و ٦ و ۳۸ بانك کشاورزی سرمایه مزبور در تحویل اداره نامبرده است و شرکت فوق الذکر د رتاریخ بیست و نهم تیر ماه یکهزارو سیصد و سی و هشت ذیل شماره سی و دو در دفتر ثبت شرکتهای داخلی زنجان به ثبت رسیده است .

آ_۲۵۶۱۸ **رئیس ثبت زنجان ـ صدری**

آگهی‌مناقصه خرید ماشین نجاری

اداره حسابداری کل کارخانجات ارتش دو دستگاه ماشین نجاری مورد احتیاج آموزشگاه مستقل حرفه‌ای را با شرایط و مشخصات زیر از طریق مناقصه خریداری مینماید .

۱ـ ماشین اره تسمه‌ای اندازه دائر ، تسمه ۷۰۰ میلیمتر .

۲ـ ماشین کف رنده بطول صفحه ۱۸۰۰ میلیمتر و عرض تیغه ۵۰۰ میلیمتر .

۱ـ سپرده مورد مناقصه مبلغ ده‌هزار ریال است که‌باید یانقدا بصندوق این اداره واقع در انتهای خیابان ژاله پرداخت و قبض‌رسید ویا تضمین بانکی ضمیمه پیشنهاد خود نمایند (چك بجای سپرده قبول نمیشود) در صورتیکه برنده مناقصه از پیشنهاد خود عدول نماید سپرده مزبور منفع دولت ضبط خواهد شد .

۲ـ برنده مناقصه ملزم است برای حسن انجام کار معادل صدی ده مورد مناقصه را بنام تضمین بصندوق این اداره بسپارد و این مبلغ پس از خاتمه تحویل جنس و واریز حساب قابل استرداد است .

۳ـ هزینه ثبت قرار داد و پرداخت مالیات و سایر عوارض مربوطه که طبق مقررات بمعامله تعلق بگیرد بعهده برنده مناقصه است .

٤ـ اداره مجازخواهد بود تا صدی‌بیست و پنج از میزان جنس یا کار مورد معامله را کسر و یا اضافه نماید .

۵ـ پیشنهاد های مشروط و مبهم و پیشنهاد هائیکه بعد از مدت مقرر برسد و یاقاقد سپرده باشد مطلقا ترتیب اثر داده نخواهد شد .

٦ ـ پیشنهاد دهندگان بایستی پیشنهاد خودرا که محتوی قبض سپرده و یا تضمین بانکی باشد در دوپاکت لاك و مهر شده باکت الف شامل مشخصات فنی و قبض‌سپرده یا تضمین بانکی و پاکت ب ارزش کالا و سایر شرایط تجاری بدفتر این اداره بنشانی فوق تحویل نمایند.

۷ـ حضور پیشنهاد دهندگان درجلسه مناقصه با در دست‌داشتن معرفی نامه کتبی آزاد است .

۸ـ حنس مورد مناقصه باید حداکثر در ظرف یکهفته در محل آموزشگاه مستقل حرفه‌ای تحویل شود .

۹ـ مدت قبول پیشنهادات تا آخر وقت اداری روز ۲۲ر۸ر۳۸ خواهد بود .

۱۰ـ پیشنهادات واصله در ساعت ۱۰ صبح روز ۲۳ر۸ر۳۸ باز و قرائت خواهد شد .

۱۱ـ اداره در رد یاقبول هر یك از پیشنهادات مختار است .

اداره حسابداریکل کارخانه های ارتش

آ_۲۶۷۹۲

آگهی مزایده

تصفیه خانه قندورامین ۱۲قلم اجناس بشرح‌زیر که ممکن‌است ۱۵ درصد کم وزیاد باشد از طریق مزایده بمصرف فروش میرساند :

۱ـ محفظه فلزی جای شیشه اسید	۵۰عدد
۲ـ آهن تسمه باربندی	۲۰۰کیلو
۳ـ سیم خاردار مستعمل	۱۰۰کیلو
٤ـ آهن آلات دم قیچی واسقاط	۵۰۰۰کیلو
۵ـ حلبی‌های مختلف‌اسقاط	۲۰۰۰کیلو
٦ـ قطعات لوله‌های مختلف	۱۰۰۰کیلو
۷ـ بشکه ۱۸۰لیتری	۳۰۰عدد
۸ـ تخته مستعمل	۱۵۰۰کیلو
۹ـ واکونت کوچك جای قالب قند	۳۰عدد
۱۰ـ گونی مستعمل	٦۰۰۰عدد
۱۱ـ لفاف گونی	٦۰۰۰ عدد
۱۲ـ بشکه‌های کوچك آهن‌سیاه وسفید	۵۰۰عدد

خریداران بامشاهده اجناس مورد بحث درکارخانه باپرداخت ده هزارریال بعنوان سپرده بصندوق کارخانه میتوانند پیشنهادات خودرا تاساعت ۹صبح روز شنبه ۱۵ر۸ر۳۸بدفتر کارخانه تسلیم و رسید دریافت دارند پیشنهادات واصله درساعت ۱۰صبح همانروز دردفتر کارخانه بازوقرائت خواهدشد حضور پیشنهاددهندگان درجلسه مزایده آزاد و کارخانه دررد وقبول یك یاکلیه پیشنهادات مختار خواهدبود .

رئیس تصفیه‌خانه‌قندورامین ـ دکترمهندس‌وفا

آگهی‌مناقصه خرید موتوردیزل تلمبه توربینی والکتروپمپ ولوازم مربوط به‌آن

شهرداری تهران بمنظور بهره برداری از دو حلقه چاه عمیق حفر شده در خیابان شاهرخ و چهار راه گلی یکدستگاه موتور دیزل وتلمبه توربینی و یکدستگاه مالکتروپمپ و لوازم مربوط به آ نرا از طریق مناقصه خریداری مینماید .

۱ـ داوطلبان شرکت در مناقصه میتوانند با مراجعه باداره کل‌آب شهرداری تهران برك مشخصات مجانا دریافت و درصورت تمایل‌شرکت در مناقصه جهت هر دستگاه مبلغ پنجاه هزار ریال بعنوان سپرده به صندوق اداره کل در آمد شهرداری تهران پرداخت و رسید آنرا بانضمام مشخصات امضاء شده ضمن پیشنهاد خود تا ساعت ده و نیم صبح روز پانزدهم آبان ۱۳۳۸ بصندوق مناقصه و مزایده در اداره کل باز رسی شهرداری تسلیم دارند .

۲ـ اشخاصیکه دارای تلمبه و یا موتور دیزل و یا الکتروپمپ باشند میتوانند برای هریك از آنهاکه موجود دارند بطور جداگانه پیشنهاد تسلیم و در مناقصه شرکت نمایند .

۳ـ مدت تحویل موتور تلمبه الکتروپمپ و لوازم آن حداکثر ده روز پس از ابلاغ شهرداری تهران به برنده مناقصه خواهد بود .

٤ـ برنده مناقصه موظف است کلیه لوازم و موتور تلمبه و الکتروپمپ را در محلی که شهرداری‌تهران تعیین خواهدنمود تحویل نماید .

۵ـ پیشنهادات واصله در ساعت یازده صبح همان‌روز باز و خوانده میشود حضور پیشنهاد دهندگان در جلسه مناقصه آزاد است .

٦ـ به پیشنهادات فاقد قبض سپرده و مشروط و مبهم و پیشنهادی که دیرتر از موعد مقرر در آگهی برسد ترتیب اثر داده نخواهد شد.

۷ـ چنانچه برنده مناقصه پس از ابلاغ شهرداری تهران رانقضی مهلت مقرر از تحویل لوازم مورد مناقصه خود داری نماید سپرده سود شهرداری تهران ضبط خواهد شد .

۸ـ هزینه آگهی طبق تصویبنامه شماره ۳۷۵۹۷ و ۱ـ ۱۲ر٦ر۳۸ وزارت کشور دریافت خواهد شد هزینه و هر گونه مالیات و عوارض و غیره بعهده برنده مناقصه است .

۹ـ شهرداری تهران در رد و یا قبول‌یك یا کلیه پیشنهادات‌واصله مختار است .

آ_۲۶۸۵۰ **شهردار تهران**

عکسهای نیمکره مخفی ماه در تلویزیون مسکو

این عکسها نشان میدهدکه سطح نیمکره نامرئی ماه یکنواخت‌تر از سطح نیمکره مرئی آن میباشد ـ پستی وبلندیهای نیمکره نامرئی ماه را بنام دانشمندان شوروی نامگذاری کرده‌اند

مسکو ـ رویتر ـ دیشب تصاویری که‌توسط لونیك سوم ازماه وزمین برداشته شده‌است توسط‌تلویزیون مسکو منتشر شد .

در تصاویر ماه سطح نامرئی‌این کره بصورت یك دایره سفیدنشان داده شده است که درمیان آن‌یك حفره مظیم سیاه ودر حدوددوازده خال‌ولکه کوچکتر مشاهده میشود.

در مقایسه با نیمکره مرئی ماه که پراز حفره هاو لکه‌هاست این نیمکره به یك کدوی تنبل میماند که‌کودك شیطانی روی آن‌خودنویس خودرا تکان داده و چند لکه‌جوهر ایجاد کرده باشد .

حفره سیاهرنگ را روسها «دریای مسکو» نامیده اند . این حفره سیصد کیلومتر قطر دارد.

یکی از لکه های کوچك نیزبنام فیزیك دان معروف کمونیست فرانسه آتشفشان «ژولیوکوری» نامیده شده است .

یکنواخت تر

پروفسور الکساندر میخائیلوف رئیس قسمت نجومی فرهنگستان علوم شوروی دیشب گفت شگفت آور است که ان سوی نامرئی ماه بمراتب یکنواخت تر ازاین سوی ان میباشد .

تلویزیون مسکو مدت سه دقیقه تصویر نیمکره نامرئی را نشان میداد . «دریای مسکو» بشکل‌یك کدو است .دوکنار آن رشته‌جبالی مشاهده میشود که‌ان را«کوهستان شوروی نامیده اند .

یك لکه دیگررا بنام لومونوزوف «دانشمند روسی قرن هیجدهم» نامگذاری نموده اند .

یکی از فرو رفتگیهای حاشیه حفره بزرگ را «خلیج ستاره نوردان» نامیده اند .

یك لکه سیاه را که ۱۶۵کیلومتر قطر دارد بنام «پیه تسیالکوفسکی» نامیده شده زیرا طبق ادعای‌روسها تسیالکوفسکی دانشمندروسی زمان تزارها مقدمات علوم موشکی را تدارك نمود .

لکه دیگری نیز «دریای رویاها» نامگذاری شده است .

امروز چاپ میشود

خبر گزاری تاس اعلام کرد عکسهائی که توسط ایستگاه فضائی شوروی ازنیمکره نامرئی ماه گرفته شده امروز در روزنامه های مسکو چاپ میشود.

لونیك سوم توانسته است ۵۰۰ دقیقه از ماه عکس برداری کند وعکس های متعددی از قسمت نامرئی آن تهیه نماید . چاپ و ظهور فیلم ها بطور خود کار توسط دستگاههای مجهز لونیك سوم انجام گرفته واز فاصله۴۷۰ هزار کیلو متری بزمین مخابره شده است .

بقرار گزارش خبر گزاری تاس عکسها هنگامی گرفته شده که ایستگاه فضائی بین ماه و خورشید قرار داشته و نور خورشید ۷۰در صد از سطح نامرئی کره ماه را روشن کرده بوده است .

دانشمندان شوروی انتظار دارند که لونیك سوم شش ماه دیگر بگردش فضائی خود ادامه دهد. دراین صورت ایستگاه مذکور۱۱ تا۱۲ بار کره زمین رادور خواهد زد وپس از آن وارد جو زمین شده واتش خواهد گرفت .

تصاویری که طی مدت پنجاه دقیقه دستگاههای لونیك سوم از نیمکره نامرئی ماه برداشته اند بایك دستگاه مخصوص علمی بزمین مخابره شده است .

چون علاوه بر دستگاههای عکاسی ومخابرات ایستگاه فضائی‌خودکار (لونیك سوم) باوسایل علمی برای اکتشاف فضای میان سیارات‌مجهز است لذا اطلاعاتی نیز در این مورد مخابره میکند که بعدامنتشر میشود .

فرانکهای جدید فرانسه که‌از اول ماه ژانویه ۱۹۶۰ درجریان گذاشته خواهد شد. فرانك جدید معادل صدفرانك قدیم ارزش دارد. واسکناسهای‌تازه‌باتصاویر مشاهیراد بروسیاسی‌فرانسه‌تزئین‌شده است.

تولید شوروی ۴۶درصد آمریکا است

واشنگتن ـ اسوشیتدپرس ـ کمیته بازرسی کنگره امریکا امیدوار است آلن دالس رئیس‌اداره اطلاعات‌امریکا درکسب اطلاعاتی پیرامون پیشرفتهای اقتصادی شوروی به‌آنها کمك‌کند.

دوبرابر

کمیته معتقد است که‌برای نتیجه گیری‌از مقایسه دواقتصاد گرچه‌مدارك کافی پیرامون منابع اولیه شوروی دردست‌نیست ولی‌مدارك کافی و لازم وجود دارد .آنچه مسلم‌است اینکه اقتصاد روسها باسرعت بیشتری از اقتصاد امریکا توسعه‌میبابد .

سرعت توسعه اقتصادی‌شوروی از ۱۹۵۰ به‌بعد سالیانه شش درصدبوده حال آنکه سرعت پیشرفت اقتصاد آمریکا سالانه‌بیش ازسه‌در صد نبوده است.

اگرسرعت افزایش اقتصاد امریکا بعد چهار درصد که‌درچند سال‌اخیر داشته‌بماند و سرعت توسعه اقتصادی روسیه‌شش درصدباشد در ۲۹۶۶ تولید اقتصاد روسیه معادل ۵۳ درصداقتصاد آمریکا خواهدبود حال‌آنکه امروز معادل ۴۶ درصدامریکاست .

گزارش یك روزنامه عراقی درباره

توطئه بر ضد سرهنك مهداوی کشف شد

ملامصطفی بارزانی هرروز دربیمارستان بعیادت ژنرال قاسم میرود و نفوذکردها در دولت عراق افزایش میابد

بغداد ـ خبرگزاری فرانسه ـ روزنامه(البلاد) چاپ بغداد در آخرین شماره خود مینویسدمقامات عراقی توطئه‌ای راکه قرار بود علیه جان سرهنك فاضل مهداوی رئیس دادگاه خلق صورت گیرد کشف کردند .

این توطئه قرار بود روزسیزدهم اکتبر گذشته هنگام ورود فاضل عباس المهداوی به بغداد از سفر چین عملی شود .

روزنامه البلاد می نویسد فعالیت دستگاه های امنیتی مانع از این گردید که طرح سوءقصدکنندگان بمرحله عمل درآید .

خود فاضل المهداوی از پاسخدادن بمسئوال در اینمورد خوشحال بنظر رسیده و اظهار نموده است. « ازاینکه توطئه ای علیه من صورت بگیرد یانه من بهیچوجه وحشت و ترسی ندارم . برای من کافی‌است که بگویم من نیز مانند تمام عراقی هاسربازی بیش نیستم و سربازی تحت اوامر ودستورهای رهبرنابغه ما عبدالکریم قاسم » .

هیچگونه تاکیدی‌در مورد خبر فوق بدست نیامده و سایر روزنامه ها ذکری از آن نکرده‌اند .

نفوذ ملامصطفی

ناظرین سیاسی پایتخت عراق نفوذ روز افزون ملا مصطفی‌بارزانی رادرعبدالکریم قاسم پس از سوء قصدی که بوی شد خاطر نشان میسازند .روزی نیست که‌ملامصطفی بارزانی از نخست وزیر عراق در بیمارستان السلام عیادت نکند . وی در حقیقت اولین کسی بود که پس‌از مجروح شدن قاسم بربالین نخست وزیر عراق در بیمارستان حاضر شد .

در مصاحبه‌ای که اخیراملامصطفی بارزانی باروزنامه التقدم به عمل آورده گفته‌است که « از این‌پس تنها کسانی که کاملا مورد اطمینان بوده و بهیچوجه مشکوك نیستند جزو اطرافیان قاسم‌پذیرفته شوند »

و این خود اهمیتی را که از این پس ملامصطفی در دولت عراق خواهد داشت نشان میدهد .

ملا مصطفی بارزانی قدم رافراتر نهاده و حتی ازدستگاه های امنیتی انتقاد کرده و به‌آنها تذکر داده است که‌ازاین پس درمورد رفتار حرکات دشمنان درسرزمین ملی باید بدقت هوشیار بود تا بدین ترتیب بتوان فورا وقبل از عملی شدن هرگونه نقشه ای آنراخنثی کرد .

برای‌ملامصطفی بارزانی شخصیت قاسم قبل‌از هر چیز مظهر برادری کرد و عرب و رشته هائی که ناسیونالیست های گوناگون را در قلب جمهوری عراق بهم مربوط میسازد میباشد .

اطمینان به‌کردها

در محافل دیپلماتیك گفته‌میشود عبدلکریم قاسم که نیمه کرد بوده و از اهالی خانقین میباشد بیش از همه به کردها اطمینان داشته و روی آنها حساب میکند .

بهر حال هر نظری درباره سوء قصد به قاسم ابراز شود دوموضوع جالب توجه است یکی اینکه‌چنانچه بنابنظریه سرهنك مهداوی که خشم و کینه وی علیه‌طرفداران ناصر بسیار زیاد است سوء قصد کنندگان از پان عربها بوده‌اند . این امر از سیاست ضد کردی‌آنها ناشی شده‌است . ولی اگر آنطور که قاهره اعلام کرده و سوء قصد کنندگان کمونیست بوده‌اند این امرازجانب‌عناصرفعال‌دستگاه حزب کمونیست عراق (که چینی ها سرمشق آنها میباشند) صورت گرفته زیرا این عناصر ربا‌ملامصطفی بارزانی که بامشایه ت‌از پیام قاسم و موافقت با مسکو علی رغم‌اعتراض کمونیست هادراوائل ماه ژوئیه گذشته حزب دموکرات متحده‌کرد را منحل کرد مخالف ت‌کردند .

تنها کرد معدوم

بالاخره چنانچه سوء قصد بقاسم از انتقام جوئی یکی از خانواده‌هائی که بدستور قاسم اعدام شدند سرچشمه گرفته باشد باید خاطر نشان شود که تنهاشخصیت کردی که اعدام شد سعید قزاز وزیر اسبق کشور بود. اما وی‌در طول محاکمه رسما اعلام کرد که زیان کردی نمیداندبو بهمین‌مناسبت کردهائی که در جلسه بودند بشدت نسبت باو اعتراض کرده وبه‌سعید قزاز دشنام دادند حتی اطرافیان ملا مصطفی بارزانی باو توهین نمودند .

این عوامل سبب شد که قاسم بیش از پیش به آنهاتکیه کند . تکیه قاسم به عناصر کرد موجب گردیده که نسبت‌به‌اعرابی که باوی کار میکنند مشکوك شود و بدین جهت به ملامصطفی اعتماد بیشتری پیدا کند .

بهبود کامل قاسم

بغداد ـ یونایتدپرس ـ وزارت بهداری عراق با اعلامیه رسمی سلامتی کامل عبدالکریم قاسم به‌شایعاتی که‌دراطراف درگذشت وی وجود داشت پایان داد .

اعلامیه رسمی وزارت بهداری علیرغم گفته های بغداد صادرشده که‌خاطر نشان ساخته بود دیگر بولتن پزشکی درباره وضع‌مزاجی عبدالکریم قاسم صادر نخواهدشد. در این اعلامیه گفته میشود که وضع مزاجی قاسم بطور عادی بهبود می یابد وتخته بندی شانه او برداشته شده‌است .

اعلامیه میگوید که نتیجه‌آزمایش های طبی و عکسبرداری با اشعه ایکس کاملا رضایتبخش است تا امروز که اعلامیه وزارت بهداری از رادیو بغداد صادر شده بود مقامات عراق درباره گزارش های مبنی بر سوء قصد مجدد به قاسم و کشته شدن او سکوت کرده بودند . دراعلامیه نیز ذکری از تاریخ خروج عبدالکریم قاسم ازبیمارستان نشده‌است .

سراسر بغداد و بخصوص خیابان های اصلی شهر برای روزی که قاسم از بیمارستان خارج شودآذین بندی شده است .

خبرسوء قصد مجدد به‌قاسم تاییدنشد

لندن ـ خبرگزاری فرانسه ـبنظر محافل سیاسی لندن با اینکه‌ظاهرا اوضاع عراق تا اندازه‌ای ایجاب می کند که اقداماتی برای حفظ جان اتباع انگلیسی بعمل آید. معذالك گزارشهائی که اخیرا درباره‌اوضاع این کشور و وضع مزاجی قاسم به لندن رسیده با احتیاط تلقی می شود.

همچنین گزارش مربوط باینکه عبدالکریم قاسم برای سومین بار مورد سوء قصد قرار گرفته است تائید نشد ه‌است.

محافل صلاحیتدار لندن میگویند هیچگونه گزارشی درباره تائید این اخبار به لندن نرسیده است . نمایندگان سیاسی بریتانیا دربغداد اطلاعی از وجود توطئه جدیدی‌علیه قاسم در دست ندارند .

سفیر کبیر بریتانیا در بغداد دو هفته پیش در بیمارستان دارالسلام حاضر شده و از اینکه نخست‌وزیر عراق از توطئه جان سالم بدربرده است اظهار خوشوقتی نمود و از آن پس اعلامیه هائی که درباره وضع مزاجی قاسم انتشار یافته تماماحاکی از بهبود حال نخست وزیر عراق است.

محافل سیاسی هم چنین گزارش اردنی در مرز های عراق اظهار بی های مربوط به تمرکز نیرو های اطلاعی میکنند.

«جهش بزرك بجلو» درکشاورزی

پکن ـ رویتر ـ رئیس کمیته برنامه سنای چین دیروز طرحی را که برای تجدید نظر و مدرن‌ساختن کشاورزی چین تهیه شده بود در برابر ۶۵۰۰ تن از کارگران‌پیشرو قرائت کرد .

طبق این طرح یك کوشش همه جانبه برای ماشینی کردن کشاورزی چین بعمل خواهد آمد .

گفته میشود که هنوز کشاورزی چین در مرحله بدو ی‌است و ما دست انجام میگیرد . حال میخواهند تا حداکثر ممکن آن را ماشینی سازند . از اینرو در آینده نزدیك بیش از گذشته به این کار توجه خواهند نمود .

درجلسه‌افتتاح کنفرانس کارگران پیشرو چوئن‌لای نخست وزیر چین و لیوشائوچی رئیس جمهوری و اعضاء هیئت عالی سیاسی مارشال چوته‌وتنك هائیو پینك ولین‌پیائو حضور داشتند .

دوازده روزه

این کنفرانس دوازده روز طول میکشد .

در گزارش لی‌فوچون گفته شده است که یك« جهش‌بزرك بجلو» نیز باید در کشاورزی چین عملی شود تا در دهسال آینده کشاورزی این کشورهمپای صنایع که قراراست به انگلستان برسد پیشرفت نماید.

طبق این برنامه کشاورزی بیش از پیش « جمعی » خواهد شد و مبنای آن تعمیم سیستم کمونهای خلق در سراسر کشور خواهد بود .

تعمیم ماشین و قوه برق در سراسر روستا های چین جزئی از این برنامه بشمار میرو د.

ضمنا در این‌برنامه کشاورزی از توسعه آینده صنایع مرتبا استفاده خواهد شد زیرا در سال های بعد وظیفه اصلی صنایع‌سنگین چین تدارك ماشین های کشاورزی برای اجرای این برنامه خواهدبود.

لی‌فوچون در خاتمه گزارش خود پیشنهاد نمود کارگران و کشاورزان میان ده تاپانزده روز زودتر از پایان سال برنامه های سالیانه را تمام کنند.

دراین گزارش پیش‌بینی شده که تولید سالانه چین باید هر سال ده در صد اضافه محصول داشته باشد خواه در زمینه غلات خواه درمحصول پنبه .

لی‌فو چون گفت گرچه دردهسال گذشته تولید چین افزایش عظیمی یافته ولی در قبال آنچه در دهسال آینده باید تولید شود آن افزایش به چیزی حساب نخواهدشد

افتتاح مسجد جامع بخارا

لندن ـ آسوشیتدپرس ـ رادیو مسکوامروز اعلام کرد که قدیمی ترین مسجد جمهوری های آسیائی اتحاد شوروی مورد تعمیر واقع شده و بصورت زیبای سابق خود در آمده است .

رادیو مسکو اضافه کرد که مسلمانان شوروی‌مبلغی معادل ۷۵۰هزار دلار که برای تعمیر مسجد جامع بخارا لازم بود داوطلبانه جمع آوری کردند .

هفته گذشته مسجد جامع بخارا مجددا افتتاح شد و در حدود ۱۵۰۰ مسلمان در مراسم افتتاح آن حضور پیدا کردند .

مذاکرات نفتی عراق و عربستان

بغداد ـ خبرگزاری فرانسه ـ شیخ عبداله طریقی مدیر نفت عربستان سعودی یك‌هفته اقامت خودرا دربغداد باتمام رسانید.

بین عربستان وعراق در دوره رژیم سابق موافقتنامه همکاری‌نفتی امضاء گردیده بود. شیخ عبداله طریقی درمدت توقف خود در بغدادبا ابراهیم کبه‌وزیر امورنفتی عراق و همچنین بامدیر تصفیه خانه نفت عراق مذاکره نمود.

آگهی مزایده فاضل آب‌کارخانه

تصفیه خانه قند ورامین فاضل آب کارخانه را معادل دو سنك مستمرا و مقطوع در تمام مدت سال و ایام بهره برداری و در غیر بهره برداری دو سنك آب غیر از چاه عمیق کوچك داخل کارخانه از طریق مزایده با شرایط زیر بفروش میرساند .

۱ـ خریداران میتوانند آب‌را از داخل کارخانه در نهر فاضل آب ملاحظه و بطور مقطوع خریداری نمایند .

۲ـآب برای مدت یکسال فروخته میشود برای سال بعد د رمزایده حق تقدم با خریدار قبلی میباشد .

۳ـ خریداران باید بهای آب را هر یکماه قبلا بصندوق کارخانه پرداخت و قبض رسمی اقساطی خودرا وصول نمایند .

۴ـ حداقل نرخ فاضل آب در هر شبانه روزی یکصد و پنجاه ریال (نرخ متوسط بهای آب در رودخانه جا جرود) میباشد ونرخ آب تمیز منحصرا در ایام غیر بهره برداری و تعطیل کارخانه فقط از چاه کوچك داخل کارخانه هر شبانه روز یکهزار ریال میباشد .

۵ـ داوطلبین خرید فاضل آب باید هر کدام مبلغ پنجهزار ریال بعنوان سپرده بصندوق کارخانه تسلیم و رسید آنرا به پیوست بپیشنهاد خود تا آخر روز وقت اداره ۳۸ر۸ر۹ بدفتر کارخانه تحویل نمایند پیشنهادات در ساعت ۱۰ صبح روز ۳۸ر۸ر۱۵ باز و قرائت خواهدشد .

۶ـ شرکت در مزایده بمنزله قبولی کلیه شرایط مزایده خواهد بود .

۷ـ کارخانه در ردوقبول یك یاکلیه پیشنهادات مجاز است طالبین میتوانند برای اطلاعات کامل تری بکار خانه مراجعه نمایند .

رئیس تصفیه خانه قندورامین . دکتر مهندس محمود وفا

۱ـ۳ — آـ۲۶۷۸۸

خلاصه اخبار

مسکو ـ یکی‌از دانشمندان‌شوروی دیشب اظهار داشت هنوز مسئله بازگشت مسافرین فضائی آینده بزمین حل نشده است. وی افزود اسپوتنیك‌های شوروی از نگرانی ما درباره تشعشعات کیهانی برای موجودات زنده کاسته است زیرا اکنون معلوم شده است که با استفاده از لباس مخصوص وانتخاب مکان مناسب برای پرواز کشتی های فضاپیما میتوان ستاره نوردان را از ابتلاء به بیماریهای اتمی‌مصون داشت.

***

دهلی نو ـ امروز کسب‌اطلاع شد که دولت هند برای رهائی ده نفر پلیس هندی از اسارت چینی ها دست باقداماتی زد ه‌است و بزودی طی یادداشتی از چین کمونیست آزادی سربازان هندی را خواهد خواست. این عده در نبرد های اخیر مرزی بدست کمونیست های چین اسیر شدند.

کیل ـ حزب دمکرات مسیحی آلمان غربی که حکومت را در دست دارد و ریاست آن با دکتر آدنائر است در انتخابات محلی‌دچار شکست شد. عدم موفقیت حزب دمکرات مسیحی در ایالت شلزویك‌ـ هوشتاین بیش از هر جای دیگر بود ه‌است.

***

پیتسبورك ـ کایزراستیل کورپوریشن یکی از بزرگترین‌اداره کنندگان صنایع فولاد امریکا با اتحادیه کارگران‌فولاد توافق نمود بموجب این توافق ده سنت به مزد هر ساعت کارگران افزوده میشود.

***

بوئنوس آیرس ـ دولت آرژانتین اعلام کرد که در صدد بر قراری روابط سیاسی با افغانستان برآمده و حاضر است با هر کشور دیگری که مایل بمبادله نماینده سیاسی باشد روابط سیاسی برقرار کند.

گیلاس و سه لاله

دونمونه از بهترین وعالیترین محصول چای هندوستان میباشد که مخصوص سلیقه‌های مشکل‌پسند بودهواخیرا توسط این تجارتخانه در بسته های ۱۰۰گرمی بسته‌بندی شدهو در دسترس عموم علاقمندان قرار گرفته است.

مرکل پخش ـ تهران سرای عزیزیان ـبازرگانی صالح فلاح

تلفن ۲۸۳۷۴ — آـ۲۶۷۵۸

سفیر تهران

مرغوبترین وباصرفه‌ترین سیمان‌هاست

بخاری ارج

تا ۲۲ سال سابقهٔ درخشان

تمام زوایای اطاق را برای بازی کودکان بی‌خیال مساعد میسازد

فقط بخاری ارج اررانتر ـ کم‌مصرف‌تر ـ زیباتر ـ مطمئن‌تر از هر بخاری دیگر است

فروشگاه ارج — خیابان فردوسی جنب خیابان ثبت تلفن ۳۳۷۱۷ — کارخانه ارج — خیابان شوش تلفن ۲۳۲۰۸ ـ ۲۸۷۷۴

آمریکا فقط دو بمب اتمی داشت

اگر ژاپن تسلیم نمیشد جنگ باکشته‌شدن دومیلیون‌ژاپنی ونیم‌میلیون آمریکائی بپایان میرسید

واشنگتن - آسوشیتد پرس - ژنرال ژوزف مارشال فقید در سال ۱۹۵٤ به مخبر یك مجله‌امریکائی گفته بود که در ژوئیه سال۱۹٤۵ امریکا فقط دو بمب اتمی داشت و مجبور بود آنها رابکار برد.

وی که در آن زمان رئیس‌ستاد ارتش امریکا بود خاطرات خود را باین مجله داده بود بشرط آنکه پس از مرگش منتشر شود.

ذخیره‌ای نبود

وقتی اینو دو بمب علیه ژاپن‌بکار رفت ذخیره‌ای وجود نداشت و اگر ژاپن تسلیم نمیشد جنگ ناگزیر با تلفات لااقل دو میلیون ژاپنی و نیم میلیون امریکائی بپایان میرسید.زیرا ژاپنی ها وجب به وجب میجنگیدند و امریکا باید هزاران جزیره رااز آنها میگرفت.

طبق نقشه مارشال برای سه حمله اصلی به ژاپن نه بمب اتمی لازم بود که شش‌بمب در حملات‌مقدماتی وسه بمب علیه قوای ذخیره ژاپن که بیش از دو میلیون سرباز داشت می بایست بکار رود.

آن زمان از قدرت این بمبها‌خبر نداشتند .مارشال گفته بود طبق محاسبه چرچیل و خود وی نیم میلیون تلفات امریکا میشد.

روابط کشورهای غرب خطرناك شده

غربیها نه‌فقط درباره تاریخ انعقادکنفرانس سران بلکه درمورد ماهیت ومسائلی که باید مورد بحث قرارگیرد نیز توافق ندارند

لندن - یونایتدپرس - منابع‌موثق انگلیسی دیروز اظهار داشتند که نخست وزیر انگلستان معتقد است تشکیل هرچه زودتر کنفرانس سران کشور های غربی برای پر - کردن شکافی که بین آنها ایجاد شده است ضروری و حیاتی می - باشد .

در لندن گفته میشود که‌مرزیدنت آیزنهاور با این نظر کاملا موافقت دارد . منابع مزبور گفتند که‌برخلاف شایعاتی که در مطبوعات درج‌شده مکمیلان امیدواری خود را برای تشکیل کنفرانس سران شرق و غرب باشرکت نیکیتا خروشچف در دسامبر آینده از دست نداده است .

سران غرب

ولی بنظر او نخست باید هرچه زودتر کنفرانسی از سران کشورهای غربی تشکیل یابد .

منابع موثق مزبور میگویند که آمریکا و انگلستان مرتبا بژنرال شارل دوگل رئیس جمهوری‌فرانسه فشار می‌آورند که باتشکیل کنفرانس سران غرب در اولین فرصت‌ممکن موافقت نماید .

حوادث چند روزه اخیر مکمیلان را معتقد کرده که روابط کشورهای غربی‌با یکدیگر وضع خطرناکی بخود گرفته است .

حوادث اخیر نشان داد که‌غربی ها نه فقط در باره تاریخ انعقاد کنفرانس بلکه در باره ماهیت کنفرانس ومسائلی که باید مورد بحث قرار دهد نیز توافق ندارند.

آیزنهاور و مکمیلان هنوز هم‌طالب تشکیل کنفرانس سران شرق و غرب در دسامبر آینده میباشند .

دوگل هفته گذشته اعلام کرد که با تشکیل آن قبل از بهار موافقت ندارد .

چند کنفرانس

آیزنهاور و مکمیلان معتقدند که تشکیل یك کنفرانس ساده کافی نیست بلکه باید چندین کنفرانس عالی متوالی ترتیب داد . نظریه ادنائر در این مورد هنوز روشن نیست ولی دوگل طالب تشکیل کنفرانس عظیمی ازسران کشورهای بزرگ جهان میباشد که درآن کلیه مسائل مهم جنگ سرد حل‌شود .

آمریکا و انگلستان میخواهند که در اولین کنفرانس سران مسئله برلن را مورد بررسی قرار دهند و امیدوارند که شرق و غرب‌در مورد این‌شهر تقسیم شده توافقی حاصل کنند .

دوگل مایل‌است که کنفرانس مزبور مسائل برلن و آلمان و خلع سلاح را مطرح سازد . آدنائر موافق با شروع مذاکرا ت‌در باره آلمان نیست بلکه معتقد است که در وهله اول مسئله خلع سلاح‌عمومی باید مطرح شود .

مقامات رسمی انگلستان معتقدند که با این اختلافاتی که دول غربی بین خودشان دارند ملاقات سران غرب با خروشچف اگر غیر ممکن نباشد خطرناك میباشد .

انتخابات انجمنهای دمکراسی اساسی پاکستان

راولپندی - آسوشیتد پرس - ژنرال ایوب خان رئیس جمهوری پاکستان دیروز فرمان اجرای انتخابات انجمن های پنجگانه «دمکراسی اساسی» را که عده‌ای از اعضای آن انتخابی وعده دیگر انتصابی‌هستند صادر کرد .

اعلامیه رسمی گفت که انتخابات این انجمن تاپایان سال جاری به آخر میرسد .

ژنرال ایوب‌خان که سابقا فرمانده کل قوای مسلح‌پاکستان بود در ۲۷ اکتبرسال گذشته‌بعنوان رئیس جمهوری زمام امور را بدست گرفت .

او وضع سیاسی آنروز را که توسط مجمع موسسان در سال ۱۹۵٦ براساس سیستم پارلمانی انگلستان برقرار شده بود برهم زد

دمکراسی های مزبور در مرحله اول با تشکیل شوراهای اتحاد دهکده در مناطق روستائی وکمیته های شهری در مناطق شهر نشین بر قرار میشود . دو سوم اعضای آن انتخابی و بقیه آنها انتصاب می شوند .

چین آماده حمله به هند و پاکستان است

هندوپاکستان ازساختمان راههائی‌که درافغانستان توسط روسها انجام میگیرد نگران شده‌اند

نیویورك - یونایتد پرس - پاکستان معتقد است که چین کمونیست در پنجسال آینده آماده حمله به هند و پاکستان خواهد شد .

هر دوکشور از راههائی‌که توسط روسها در افغانستان ساخته‌میشود نگرانند و تسخیر تبت بوسیله قوای چین کمونیست آنهارا بیمناك ساخته است .

در همان نواحی که تصادفات‌اخیر مرزی میان چین و هندوستان روی داده است چینی ها با کار اجباری اهالی تبت یك راه عظیم سراسری بوجود آورده‌اند .این راه ایالت سین کیانك (ختن ترکستان شرقی) را به تبت متصل میسازد .

ترس مشترك

ساختمان این راه‌که‌در میان کوه های هیمالیا کشیده شده از لحاظ فنی بسیار دشوار بوده است .واین راه نیز مانند راههائی که روسها‌در افغانستان میکشند متوجه جنوبی باشد . این ترس مشترك امروز امکان آنرا بوجود آورده است که‌دو کشور متحد شوند ازاین رودوکشور میخواهند اختلافات خودرا حل کنند بخصوص اختلاف برسر مرزپاکستان شرقی و هندوستان و تقسیم آبهای مرزی سالها می باشد که دوکشور را از یکدیگر جدا ساخته است .

اختلاف هند و پاکستان برسر کشمیر با اینکه بارها به خون ریزی انجامید در برابر این دشمن‌مشترك باید فراموش شود .

فقط اهمیت نظامی

هر دو کشور نسبت به اراضی مرزی مورد اختلاف با چینیها‌علاقمندند زیرا حکومت پکن در قلمرو هر دو ادعاهای ارضی دارد .

ناحیه لاداخ که تصادمات مرزی‌چین و هندوستان اخیرا در آن روی‌داده است از لحاظ چینی‌ها فقط اهمیت نظامی دارد .

این ناحیه سرپل حمله به هندو پاکستان می باشد و دو هزارسال مطمح‌نظر فاتحین بوده است .اسلام نیز از همین ناحیه به چین رفت‌ولی گذرگاههای لاداخ پیوسته از برف پوشیده شده است و کمتر قابل عبور می باشد .

یك مقام‌عالی رتبه‌پاکستانی گفت: «این تجاوزات مرزی مارا هم به اندازه هندیها نگران ساخته‌است .»

تدریس ادبیات کردی در دانشگاه بغداد

بغداد - خبر گزاری فرانسه - بکرشته تدریس زبان‌وادبیات‌وتاریخ کرد در دانشکده ادبیات دانشگاه امسال باز شد .

این اولین‌بار است که ازطرف اداره تعلیمات عالیه عراق این تصمیم اتخاذ گردید .

چین سربازان هندی را آزاد میکند

اعلامیه پکن حکومت هند را متهم به‌حمله به‌تبت واشغال دوهزار میل اراضی‌چین‌کرد

پکن دیروز - دیروز حکومت چین اعلام کرد که بزودی ده سرباز هندی راکه‌طی حوادث‌اخیرمرزی درناحیه لاداخ بازداشت شده‌اند آزاد خواهد کرد .

وزارت‌خارجه چین دراعلامیه‌ای که پیرامون این موضوع انتشارداده مینویسد در تجاوزات هندیها به‌مرز چین‌این‌عده‌دستگیر شدند ونه‌تن از سربازان متجاوز هندی بقتل رسیدند.

دراعلامیه‌اضافه شده که‌هروقت‌هند بخواهد این‌سربازان رابازگشت خواهند داد .

تجاوز هندیها

دراعلامیه اتهامات سابق راچینیها تکرار کرده‌اندومیگویندهندیها‌تجاوز کار بوده‌اند وقسمتهائی ازاراضی چین رادر تصرف دارند که‌باید پس دهند .

وزارت خارجه چین میگوید هر ادعائی برای انتساب این‌تجاوزات به چین برخلاف عدالت‌خواهدبود .

اعلامیه چین‌حاکی است که‌دردومین تجاوز مرزی هندیها واشغال‌دوهزار میل ازاراضی چین در تبت این‌گروه اسیر شده‌بودند .

قوای چین نهایت کوشش رابکار بردند که کار به‌استعمال اسلحه‌نکشد اماهندیها که‌به‌مرز تبت حمله برده بودند ابتدا بسوی‌مرزبانان‌چینی‌آتش کردند.

زلزله و سیل شدید درترکیه

استانبول - رویتر - بدنبال زلزله ای که روز گذشته در ترکیه روی داد وطی آن۱۷ نفر کشته و۳۵۰ خانه ویران گردید امروز نیز زلزله دیگری شرق این کشور رابلرزه درآورد .

مرکز اصلی زلزله در نزدیکی ارض روم بوده است پلیس‌اظهار میدارد که ممکن است تلفات‌زلزله های دو روز اخیر زیاد بوده و عده ای‌از اجساد دوزیر خاك‌باقی مانده باشد .

ازطرف دولت دسته های کمکی پزشکی و داروئی جهت کمك بزلزله زدگان حرکت کرده است دراین میان سیل های شدیدی نیز در «اروفه» واقع در شرق ترکیه جاری شده و بارانهای شدید بسیاری از پل‌هارا خراب کرده است .

بعلت صدماتی که بخط آهن‌وارد شده قطار بغداد و قطار های مسافری دیگری از حرکت خودداری میکنند .

فیدل کاسترو گفت :

ازامریکا به کوبا تجاوز میشود

دهها هزارنفر از اهالی کوبا برای ابراز وفاداری‌نسبت به‌فیدل کاسترو واردپایتخت‌شدند

هاوانا - آسوشیتد پرس - ده‌ها هزارنفر ازمردم شهرستان های کوبا وارد هاوانا پایتخت آن‌کشور گردیدند و بندای فیدل کاسترو نخست وزیر انقلابی خود مبنی بر اعتراض نسبت بآمریکا پاسخ مثبت دادند .

رهبران کوبا اعلام کردند که۵۰۰ هزار نفر کارگر کوبائی مسلح و آماده دفاع میشوند . نخست‌وزیر ریشوی کوبا خطاب بمردم گفت که امریکا باید از فعالیت کوبائی های ضدانقلاب که‌در فلوریدا به فعالیت پرداخته اند و هواپیماهای آنها اسلحه و اعلامیه ضد دولتی برفراز کوبا میریزد جلوگیری‌کند.

همه کارگران

کنفدراسیون کار گران‌کوبا دستور داد تاهمه دست از کار بکشند و برای ابراز طرفداری از فیدل‌کاسترو در کاخ ریاست جمهور جمع گردند و فقط کار گران برق وتلگراف و تلفن و سایر وسائل ارتباطی از این دستور مستثنی شده بودند .

«داوید سالوادور» رئیس اتحادیه های کار گری طی مقاله ای در روزنامه ها پیشنهاد کرد که از کارگران کوبائی چریك ملی تشکیل شودتاکشوررااز تجاوزات‌امپریالیست ها وانحصار های بین المللی و خائنین و جنایتکاران جنگ محفوظ بدارد . وی گفت که نیم‌میلیون نفر از کار گران کوبائی مسلح خواهند شد و بصورت واحد های نظامی در خواهند آمد و برای اجرای این نقشه سالوادور پیشنهاد کرد که بودجه وزارتخانه قوای مسلح افزایش یابد سالوادور اضافه کرد که مسلح شدن کوبا برای تعرض نیست بلکه برای‌دفاع است .

افراد مسلح

فیدل کاسترو برای چندین‌هزار نفر افراد مسلحی که در اطراف کاخ ریاست جمهوری جمع شده بودند نطقی ایراد کرد وگفت:

کوبا مورد تجاوز امریکا واقع شده . هوا پیماهای کوبائی های ضد دولت ازیك پایگاه مجهول درکالیفرنیا اعلامیه هائی‌در شهرو ودهات کوبا پخش میکنند سرگرد «پدرودیاز لانز» سرپرستی واداره این حمله تبلیغاتی ضد کاسترورا بعهده گرفته است .

کاسترو و سایر ناطقین ازدولت امریکا خواستند تااز فعالیت ضد دولتی کوبائی های مقیم فلوریدا جلوگیری بعمل آورد .

دستگیری افسران در سوریه

بغداد - خبرگزاری فرانسه - رادیو بغداد در برنامه اخبار امروز خود اطلاع داد طبق گزارشهائی که از دمشق به پایتخت عراق‌رسیده عده زیادی از افسران عالی رتبه سوریه طی چند روز اخیر دستگیر و زندانی شده‌اند رادیو بغداد اضافه کرد که گروه دیگری از افسران ارشد سوریه نیز از کار برکنار شده‌اند.

جالبترین خبرهای جهان

والتر انیگرام مشت زن امریکائی بر اثر جراحات حاصله از ضربات قهرمان میان وزن جهانی «جوبگراه» فوت کرد .

این دو نفر شنبه شب مسابقه‌ای دادند که عنوان قهرمانی نداشت . والتر اینگرام‌در بیمارستان‌بستری شد و برای بیرون آوردن لخته های خون از درون مغزش تحت عمل‌قرار گرفت ولی نتیجه‌ای گرفته نشد. ساعت یك بعداز ظهرحالش بد شد ودر ساعت ٤ وده دقیقه پس‌از تحمل دردهای شدید مرد .

یك دسته از محققین امریکائی دیروز اعلام‌کردند که یك ترکیب دارولی پنسیلین بصورت‌قرص‌درست کرده‌اند که بسیار قوی و موثر است و بزودی‌تزریق آمپولهای پنسیلین منسوخ خواهد شد .

سخنگوی آزمایشگاههای بریستول مدعی شد که اولیه نشان داد که این‌قرص ها میتوانند فعالیت های‌انتی بیوتیك خون را بدو برابر میزانی که‌از آمپولهای هم درجه بدست‌می‌آید بالا ببرند

* * *

ارتش امریکا نشنه خودرا در مورد کنسرو کردن غذا به وسیله تشعشع اتمی موقوف کرد زیرا آزمایش های لابراتواری در بارمسك هاموشهای صحرائی‌وموشهای معمولی‌نشانداده‌است که‌خوردن این غذا ها موجب عقیمی وضعف قوه باصره و بزرگی قلب و خون ریزی داخلی می گردد .

ریچارد ورس مدیر موسسه تحقیقات ارتش در کنفرانس مطبوعاتی خودا‌علام کرد که هزار نفر غیر نظامی برای نمونه وامتحان از غذا هائی که دد معرض تشعشع اتمی قرار داده شده بود خوردند ولی آثار بیماری در آنها دیده نشد .

***

دیروز اعلام شد که‌دوازده تن از قمار بازان مشهور امریکا توسط پلیس دستگیر شدند این عده ضمن حمله پلیس به قمار خانه های شهر به همراه ۱۲٤ قمارباز دیگر گیر افتادند .

ضمن این عملیات پنجاه هزار دلار پول قماربازان نیز توقیف شد .

بخاری واپمیر

محصول سردترین منطقه آلمان در زیبائی - حرارت

وکمی مصرف وسوخت نظیرندارد .

انواع مدلهای چدنی و فولادی مجهز بدستگاه خودکار

وتنظیم حرارت وارد شد

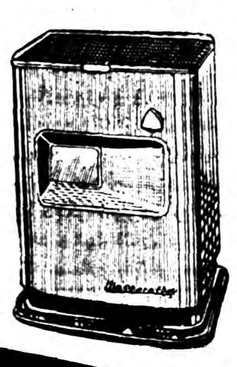

برای تهیه: به شرکت تهویه گرم وسرد - خیابان فردوسی جنوبی تلفن ۳۰۲۲۳۱ مراجعه فرمائید

از فردا صبح

سینما رادیوسیتی - سینما سهیلا

یك کمدی بی‌نظیر پراز جادو وجنبل باضافه مقدار زیادی سکس ...!

رنگی گربه‌جادوگر دوبله بفارسی درایتالیا

«زنك، کتاب، شمع»

باشرکت: کیم‌نواك - جیمز استوارت - جك لیمون

شروع سانسها در رادیوسیتی
۵ر۱۰صبح ۳ - ۵ - ۷ - ۹بعدازظهر

شروع سانسها درسهیلا
۱۰ - ۵ر۲ - ۵ر٤ - ۵ر٦ - ۵ر۸بعدازظهر
آ - ۲٦۹۲۲

انتقاد

از: ابوالفضل میربها

گوشت برادر

من نمیدانم این‌چه عادتی‌است میان ماایرانیها که‌همیشه باین و آن تهمت میزنیم وبدمیگوئیم واگراز دستمان برآید دوزوکلک میسازیم‌و وپاپوش میدوزیم‌وپرونده‌سازی میکنیم تا بهر نحو که شده آزاری بدیگران برسانیم واین عادت زشت وناپسند چنان دراعمال وافکار ماریشه دوانیده که حاضر نیستیم هیچوجه از آن دست برداریم .

دوسال پیش درکنسرسیوم نفت خدمت میکردم ، درآنجا یك دختر جوان انگلیسی بود که‌علاوه برزیبائی سواد وذوق حسابی داشت ودرحقیقت جمال وکمال راباهم آمیخته بود . اسم این دختر «میس‌جونز» بود و، باشعار فارسی اظهار علاقه فراوان میکرد . روزی او بمن گفت :بدتان نمی‌آید اگردوستانه مطلبی رابشما متذکر شوم .؟گفتم: «بهیچوجه» وی ادامه داد :اگرمن بجای شما بودم سعی میکردم دوستی وبرادری رادرمیان مردم مملکت خودم رواج دهم زیرا من یکسال است درایران زندگی‌میکنم وهنوزنشنیده ام‌یك ایرانی از ایرانی دیگر خوب‌بگوید و یا لااقل از هموطنان خودبدگوئی نکند وبدیگران تهمت نزند !.

من درجواب لیزد جزشرمساری چیزی نداشتم زیرا اگر دراین باره وارد بحث‌میشدم دامنه سخن‌بدرازا میکشید که‌نه مرایارای گفتن بود و نه‌اوبرتاب شنیدن. لیزر راست‌میگفت و اوبخوبی باین حقیقت تلخ‌پی‌برده بود که‌متاسفانه عادت تهمت‌زنی و ناروا‌گوئی بحدی درمیان ماشایع‌شده که‌واقعا شرم آوراست . دوستی دارم که‌میتوانم بگویم آدم خوبی‌است باین معنی که مطلقا بکسی بدی نمیکند و دروغ‌برزبان نمیراند وبسیار مهربان وخوش خلق‌است وسعی میکند بهر کسی که‌نیازی بوی‌پیدا میکند خدمتی انجام دهد . این دوستمدتی‌است که دریك موسسه نوبنیاد نیمه‌ایرانی‌و نیمه‌خارجی استخدام شده ودرآنجا کار میکند .

روزی ازوی کادوبارش راپرسیدم باآه وافسوس گفت :«برادر، خودت میدانی که‌ماایرانیها هرچه میکنیم ازدست خودمان‌میکنیم وممکن نیست بگذاریم آب خوش‌از گلوی یك ایرانی دیگر بپائین برود وتاتسلیما نگذرد واین عادت شوم ازمیان ما برنخیزد نمیتوانم بگویم که‌ایرانی خواهد توانست دروطن خود خوش‌و راحت زندگی کند .». گفتم«چطور؟» گفت بااینکه اداره ماموسسه بدی نیست بااینهمه ماچند نفرایرانی‌که در آنجاهمکار هستیم کارمان این‌شده است که روزتاشب مواظب خودمان باشیم تادیگری ازماسعایت‌وبدگوئی نکند وتهمت‌وافترا نه‌بندد بآبرویمان رانریزد . خارجیها هم‌بااستفاده از این عادت ، باکمال راحتی برما تسلط دارند وبریشمان میخندند .

عادت دروغگوئی و غیبت متاسفانه میان ما هرروز بیشتر ازروز پیش شیوع پیدا میکند قاموس لغات ماعوض شده وزرنك (زیرك) بکسی میگوئیم که‌دراین مسابقه‌در این عمل ننگین‌گوی سبقت ازهمگنان ربوده و بیشترازدیگران در مکتوم داشتن اسرار خودموفق گشته وبیشتر بدیگران تهمت زده باشد .

شنیده‌ام ایرانیان مقیم سویس بیش ازهمه چیز ازدیدار یکدیگر وحشت دارند ، درحالیکه سوئیسیهای متمدن وبلکه تقریبا مردم‌همه کشورهای‌جهان باصلح وسلامت وخیرخواهی واعتماد وحسن معاضدت وهمکاری عمومی‌در کنارهم برفاه وآسایش زندگی‌میکنند ما بجان همدیگر افتاده‌ایم واز آزار دادن هموطنان خود لذت میبریم .

دودین بلند پایه‌ما غیبت از یك برادردینی آنقدرمکروه‌است که‌بمنزله خوردن گوشت وی تلقی شده، با اینهمه جای‌تاسف است‌که عده‌ای روز تاشب وقت‌خودرا صرف خوردن گوشت برادران خویش‌میکنند .

میگویند دولت اخیرا اقدام‌بتاسیس یك موسسه علوم روانی کرده تابااین دردهای بزرگ‌اجتماعی رسیدگی ودرمان کنند . بیائید ازصمیم قلب ازخدا بخواهیم که‌این موسسه دد‌کارخود پیشرفت حاصل نماید وروزی برسد که‌اینهمه قدرت ونیروی فعالیت‌مردم این کشور که‌صرف کارشکنی ، دفاع ازخود وحمله بدیگران وجنك اعصاب میشود درراه صحیح بکار افتد وازآن نتیجه‌ای عالی ودرخشان عاید مردم گردد .

کفتگوی مردم

✦ خرمن برباد رفت

آقایان یدالله حمدین وحفیظ اله حمدین از اهالی کرکوند لنجان شکایت دارند که درسال ۱۳۳۶خرمن ومحصول آنها را غارت کردماند واز آنسال تابحال بهردری میزنند کسی بداد آنها نمیرسد اینك از مقامات مربوط تقاضای احقاق دارند .

◆ سنك کلیه

عده‌ای از علاقمندان پرسیده‌اندکه داروی حل کردن سنك کلیه ندرج در اطلاعات سوم مهرماه (ستون‌اینجا وآنجا) در کجا بدست می‌آید .

اینك جوابا اعلام میگردد که داروی مزبور توسط پزشکان کارشناس دانشگاه سین سیناتی آمریکا کشف شده و هنوز بیازار نیامده‌است .

◆ سقف‌ها را خراب‌کردند

تلگرافی بامضای کسبه وبازرگانان کاشمر رسیده و طی آن شکایت کرده‌اند که بدون اطلاع قبلی‌سقف بازار را خراب کرده‌اند یکمیلیون ریال خسارت وارد آوردند تقاضای رسیدگی فوری داریم .

◆ دارائی را نبرید

عده‌ای از اهالی مبارکه طی‌تلگراف مبسوطی اظهار میدارند که سی‌سال است قریه مبارکه تبدیل بشهرشده وهمه موسسات دولتی در آنجاتاسیس یافته ولی اخیرا شنیده میشود که‌می خواهند اداره دارائی مبارکه رابقریه فلاورجان ببرند تقاضا داریم این کار را نکنند و مارابی دارائی نگذارند

◆ ژاندارم بیابان گرد

آقای گروهبان زنگنه ژاندارم می نویسد این دسته خدمتگزار ملت و دولت همیشه خانه بدوش وبیابان‌گرد هستند ـ همیشه در مخاطره جنك‌وجدال بادزدان و ادم کشان میباشند ـ خودشان و خانواده‌شان از نعمت فرهنك و بهداشت محرومند با این وصف کارمندان شهری از صدی‌صد استفاده میکنند و ژاندارم هامحرومند ـ چرا اینطور است ؟

✦ به بخشنامه توجه ندارند

عده‌ای از کتابفروشان شیرازشکایت دارند که بواسطه تغییر سالانه‌کتاب های درسی همه‌ساله مبالغی ضررمی کنند و درسال جاری علاوه برجریان سابق هریك از دبستانهای شیراز یك نوع کتاب را توصیه میکنند و به بخشنامه وزارت فرهنك که کتابهای درسی در آن ذکر شده توجه ندارند. از وزارت فرهنك رفع این محظور را خواهانیم .

◆ یك ده آباد...

آقای پروین اصفهانی آموزگارتهران مینویسد از قرار معلوم شرکت بیمه میخواهد تمام‌فرهنگیان کشور رابیمه کند البته این خبر مسرت آوراست اما بشرطی که شرکت بیمه بیش از اینها بوضع بیمه شدگان تهران توجه نماید چون در حال حاضر بیمه شدگان نمیتوانند بیش از دوبار دریك ماه به پزشك بیمه مراجعه کنندو برای مراجعه بیشتر باید به‌شرکت بروند و معرفی نامه بگیرند مد هم غالبا تا پانزدهم ماه نسخه‌هائی که در اختیار دکترهاست تمام میشود و همچنین اشکالات دیگر که باید رفع شود پس یك ده آباد بهتر از صد شهر خراب است .

◆ برف انبار میشود

جمعی از آموزگاران تقاضا کرده‌اند که وزارت فرهنك پیش از تصویب (حد نصاب پایه‌ها) حقوق پایه‌های عقب افتاده را بدهد که پایه‌هاروی هم برف انبار نشود .

از اینجا و آنجا

پیروزی ارکستر اطفال

بیشتر از هفت هزار نفر در سالن رویال آلبرت لندن به کنسرتی که اخیرا از طرف هیئت ارکستر ملی جوانان بریتانیا ترتیب داده شده‌بود گوش دادند .

سلونواز این دسته ارکستر یك دختر ۱۴ ساله بنام کاتلین‌جونز اهل لیدزبود که کنسرتو شماره ۲۰ موزارت را بطوری خوب نواخت که پایان نوازندگی تا چند دقیقه مجبور شد براثر کف زدنها و تحسینهای شنوندگان روی سکوی سالن بماند .

رهبر ارکستر مجبور شد ۱۳۳ نفر نوازنده جوان را که دسته ارکستر را تشکیل میدادند شش بار بعنوان پاسخ به کف زدنهای معتدشنوندگان دستور ایستادن بدهد .

چند روز بعد هیئت ارکستر مزبور برای دادن کنسرت در برلن و هامبورك به آلمان پرواز نمود .

هیئت ارکستر اطفال در سال ۱۹۴۷ تشکیل شد .

هرساله سه بار نوازندگان جوان از سن ۱۳ تا۱۹ ساله برای یك‌هفته تعلیمات متوالی وجدی جمع‌میشوند چون هیچکدامشان هنر جوی‌موسیقی بطور تمام وقت نیستند .

در حقیقت بمحض‌اینکه هرکدامشان وارد یك هنرکده موسیقی میشود بایستی اینجا را رها کرده و برای دیگران محل خالی نماید .

هرساله در حدود ۴۰۰۰ درخواست برای الحاق به هیئت ارکستر اطفال میرسد .

به کیفیت احوال و نوع این‌هیئت موسیقی اطفال از این می‌توان پی‌برد که موسیقیدانان عالیقدری از قبیل سرملکم سارجنت وسرآدریان‌بولت باکمال میل این نوازندگان را در کنسرت های عمومیشان‌رهبری‌مینمایند. بعضی از نوازندگان این هیئت مستقیما از اینجا به دسته های معروف حرفه‌ای ارکستر ملحق شده‌اند .

رفع تردید

در سانتافه مردی به روزنامه «نیومکزیکن» تلفن کرده گفت خواهش میکنم از درج اعلان نامزدی من که امروز صبح بروزنامه دادم خودداری فرمائید زیرا از ازدواج بااین دوشیزه منصرف شده‌ام .

سردبیر روزنامه بنامبرده جوابداد متاسفانه آگهی شما به چاپخانه‌داده شده واکنون زیرچاپ است .بنابراین انجام تقاضای شما مقدورنیست .

نامزد دو دل در جواب اظهارداشت بسیار خوب ،مانعی ندارد در اینصورت بااو ازدواج .خواهم کرد ...!!

پاسخ اداره راهنمائی

در هارتفورد ، صاحب ماشینی که درمحل ممنوع‌توقف‌کرده‌بودپلیس راهنمائی باو اخطار نموده بود ۵دلار بایست سفارشی بعنوان جریمه‌باداره راهنمائی فرستادوضمنا بعنوان‌توضیح یادآور شد که آنکه پشت‌رل ماشین بوده دختر بوده است .

اداره راهنمائی قبض رسید ۵دلار رابه‌آدرس‌فرستنده پول ارسال‌داشت ودرجواب نوشت .

دختری اورا تبریك میگوئیم ،ولی از استرداد وجه معذوریم ...!!

جدول

کلمات متقاطع شماره ۱۳۵۳

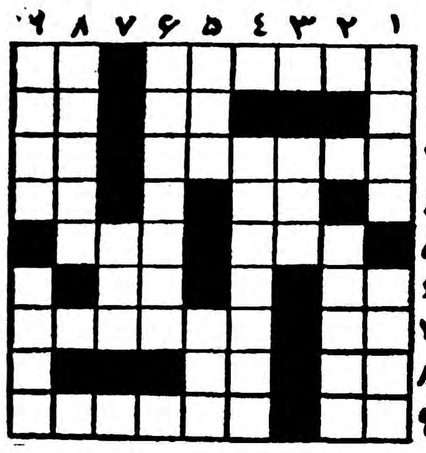

افقی: ۱ـ پای بستی برای دیوار گفتار ـ در ماه گرفتگی صدایش‌به فلك میرسد ۲ ـ اندکی از اندك ! ـ جواهر۳ـ ازشهرهای ترکستان ـ حرف ندا ٤ـ در این‌ایام هر چه زیادتر باشد امید موفقیت بیشتر است ـ بیخ آن را سر پل میگیرند ٥ـ ازدوتای آن‌هرکدام زر بیشترداشته‌باشه پائین تر می آید ـ آقا زاده اشتر ـ ٦ـ ازدرختان ـ بوی رطوبت ۷ـ طاقچه ای‌بالای طاقچه ـ اگر در آفتاب بماند خشکبار میشود ۸ـ هواپیمای برق وباد ـ از عناصر اربعه ۹ـ میوه ایست ـ آخرا ازدورانهای خوش زندگی دانسته اند .

عمودی: ۱ـ ستاره آسمان وگل باغچه ـ معمولا بعداز رجب می‌آید ۲ـ خدا نکند این خوراکی خوشمزه رادم بریده میل بفرمائید ۳ـ مال مرد به جود است ٤ـ باران در آن می‌بارد که دجله خشك رود نباشد ٥ـ ضمیرمتصل‌است وصاحب مقام ـ از خوردنیهائی که خوردنش حتما پول زیاد میخواهد ٦ـ درشب یلدا لرز به دلها میاندازد ۷ـ شایسته ۸ـ درداراه جات بدان بیشتر اهمیت میدهند تا حقوق۹ـ تخت ـ از شعرای قدیم ایران .

حل جدول شماره ۱۳۵۲

افقی : ۱ـخالکوبی ۲ـزر ۳ـید ـ آبغوره ٤ـنه ـسیمان ٦ـشلتوك ـ بس ۷ـخریدار ـرو ۸ـنا۹ـجالینوس .

عمودی : ۱ـخزینه ـخشت ۲ـارده ـشر ۳ـلی٤ـکلاس ـ تده‌ـبینوا ٦ـغم ـ کرنی ۷ـوا۸ـرن ـبرنو۹ـجدموسواس .

زیبائی ومبلمان اطاقهای خواب هتل‌فو

اهواز کم‌نظیر است

تبلیغات جنوب ـ اهواز آ ـ ۲٦۷۲٤

قبل از خرید هرگونه چرخ خیاطی از نمایشگاه برنینا دارنده ۱۱ نوع از بهترین‌چرخهای‌خیاطی دنیا دیدن‌فرمائید

نمایشگاه برنینا ـ خیابان شاه بین چهارراه‌شاه وبهرامی ـ تلفن ٤۲٤۳٤

ازاول آذر۳۸ـ کادر تعلیماتی مؤسسه برنینا هفته‌ای یکروز کلاس خیاطی‌مجانی تحت‌نظر دیپلمه‌متخصص‌سوئیسی دایرمینماید ـ بانوان ودوشیزگان محترم می‌توانند ازاول آبانماه ۳۸ برای نام نویسی مراجعه فرمایند. برنینا ـ خیابان شاه . آ ـ ۲٦۸۰٤ تبلیغاتی آ.آ.

آگهی مزایده موقوفه

بانظارت اداره اوقاف تهران یکدانك معروز ازقریه مسدگان موقوفه تلی‌خانم باحداقل اجاره‌بهای سالیانه مبلغ۳۰۰۰۰ ریال نقدمدت‌پنج سال خورشیدی از اول مهرماه ۳۸ ازطریق مزایده اجاره داده میشود داوطلبان اجاره بایستی مبلغ ۳۰۰۰ ریال برسم‌سپرده به صندوق‌اوقاف یاحساب شماره ۹٤۰۲۸ بانکملی بازار بسپارند وپیشنهاد خودرا باقبض سپرده دریاکت سربسته تاپایان وقت اداری روز شنبه ششم آذرماه ۳۸ بدفتر کل اوقاف تسلیم ورسید دریافت دارند. پیشنهادهای رسیده در روز یکشنبه هفتم آذرماه ۳۸ ساعت ۱۰صبح درداره اوقاف تهران خوانده میشود. برای کسب اطلاع‌از شرایط مزایده به‌آگهی تفصیلی یابدفتر کل اوقاف مراجعه نمایند. توضیح آنکه مقدار جنس ثابت و مزایده از مبلغ نقدی شروع میشود.

آ ـ ۲۰۸٤۳ ازطرف رئیس اداره اوقاف تهران

قابل توجه:

«مقاطعه‌کاران ـ بازرگانان وموسسات واشخاصی که مایل به‌تحصیل نمایندگی داخلی برای داربست فلزی لوله‌ای وهمچنین بعضی مصالح ساختمانی ساخت خارج باشند .»

آ ـ ۲۰۷۹۹

شرکت سهامی‌لاندا

باداشتن سمت نمایندگی انحصاری فروش داربست های فلزی لوله‌ای از طرف بزرگترین کارخانجات سازنده اروپائی مایلست که برای توزیع ومصرف بیشتر این لوازم ساختمانی چند نماینده فرعی فروش و نصب درداخل ایران داشته باشد .

علاقمندان که بایستی حتما دارای اعتبار بانکی کافی بوده واز لحاظ فنی نیز مجهز باشند میتوانند تابیستم آبانماه سال جاری باین شرکت مراجعه تاپس‌از کسب اطلاعات لازم پیشنهادات خودرا تسلیم دارند .

شرکت‌سهامی لانداخیابان سعدی کوچه‌نمازی تهران

تودیع

دراین موقع که‌برای معالجه عازم آلمان هستم ازاینکه فرصت‌خدا حافظی ودست بوسی بامنسوبین و دوستان عزیزم حاصل نگردید معذرت می‌طلبم امیدوارم که دعای خیر آنهادربهبودی حقیرموردقبول ذات پروردگار گردد .

اسداله عراقی

آبیاری باتراکتور

باتراکتورهای نهرکشی شرکت سهندشت زمینهای مزروعی راازآب رودخانه مشروب سازید اشخاص خبره شرکت سهندشت راهنمای شما خواهند بود .

شرکت سهندشت شوش‌غربی مقابل پلیس‌راه‌آهن شرکت‌سهندشت تلفن ۲٦۷۱۳ آ ـ ۲٦۷۹۸

ماشین ریش‌تراشی الکتریکی‌ریام ساخت سویس مرکز پخش‌شرکت بازرگانی حمید خیابان اکباتان ۲۲۷ازشهرستانها نماینده پذیرفته میشود .

کپیه از مدارك

تجارتی ـ تحصیلی ـ رانندگی ـ گمرکی ـ شناسنامه ـ معافی وغیره با دودقیقه انتظارفتوپرسپولیس ـ لاله‌زارنو چهارراه کنت ۳۷٤ آ ـ ۲۰۲۰۹ ۱ ـ ۳۰

شرکت اطلس ـ تهران

پرفکشن

پرفکشن بخاری منحصربفرد ساخت و رنگ شده خارجه

مجهز بدستگاه پیلوت

یاشمع خودکار وشعله نمایان

قیمت مناسبه بخاری های وطنی

مرکز فروش: شرکت محور ـ لاله‌زار ـ مغازه جلال ـ خیابان نادری

وکلیه مغازه های معتبر درسراسر کشور

Perfection

آ ـ ۲٦۸۳۲

وضع عراق هر لحظه خطرناکتر میشود

مسافرین عراقی که برای استفاده از مرخصی بهلبنان رفته‌اند حاضر بمراجعت نیستند و خودرا برای یك‌اقامت طولانی دولبنان آماده میکنند

باوجود تناقضات وعدم هم‌آهنگی کمدر گزارشهای رسیده اخیر از عراق بچشم میخورد دو تمام این گزارشها یك نکته مورد تائید قرار میگیرد ، باین ترتیب که وضع این کشور روز بروز خطرناکتر میشود حوادث هفته گذشته عراقرا می توان فهرست وار بشرح‌زیر یاد کرد :

توسعه مقررات حکومت نظامی در سراسر کشور ، امتناع از صدور روادید خروج به عراقیها وخارجی های مقیم این کشور باستثنای چند دیپلمات ، اعلامیه ژنرال احمد صالح العبدی درباره تمرکز نیرو های جمهوری متحده در مرز های عراق و کشف توطئه دومین سوء قصد علیه قاسم و تشدید فعالیت کمونیست ها برای تجدید حیات «جنبش مقاومت ملی» که‌پس‌از قتل عام کرکوك در ماه ژوئیه غیرقانونی اعلام شده بود .

باتوجه باوضاع بالا دیگر تعجب آور نخواهد بود که چرا بسیاری‌از عراقی‌ها که‌برای گذرانیدن تعطیلات خود به لبنان آمده‌اند مراجعت خودرا به تعویق انداخته وبرای یك اقامت طولانی در این کشور مشغول‌فعالیت شده‌اند و میخواهند پول بیشتری بجهت این منظور تامین کنند .

توسعه وتشدید مقررات حکومت نظامی و جلوگیری از خروج اهالی نشان میدهد که‌مقامات‌عراقی بیش‌از حد معمول نسبت باوضاع نگران هستند واین نظریه را اعلامیه ژنرال عبدی فرماندار نظامی سراسری‌عراق در مورد اعلامیه ژنرال عبدی‌توجه متحده در مرز عراق و کشف توطئه دیگری علیه جان قاسم‌تقویت میکند در مورد تمرکز نیرو های جمهوری به نکات زیر جالب توجه است .

ابتدا باید دانست که‌وی‌این اعلامیه را نه از طریق رسمی بلکه‌بوسیله یك مصاحبه مطبوعاتی صادر کرده است .دو ثانی اگر آنطوریکه او اظهار میدارد تمرکز نیرو هـای جمهوری متحده در مرز عراق دموز قبل‌از توطئه علیه جان قاسم (یعنی در اواخر سپتامبر) صورت گرفته چرا وی پس‌از دو هفته افکارعمومی را در جریان امر گذارده است .

سومین مسئله در اعلامیه عبدی‌کوشش بیهوده‌ای است که‌او در مورد‌کشف توطئه جدیدی علیه جان قاسم‌کرده است و بخوبی روشن است که‌او از روش‌کمونیست‌ها‌که‌در هرنقطه‌ای وجود توطئه‌ای را مسلم میدانند پیروی کرده در حالی که بارها خود او این رویه را محکوم کرده بوده ست .

گیج شده‌اند

باتوجه باین وضع شاید عجیب نباشد اگر بگوئیم که رهبران‌عراق تحت تاثیر اوضاع واحوال این کشور بکلی گیج شده و عقل خودرا ز دست داده‌اند .

مسئله دیگری که‌خود‌این میان‌بکلی مبهم مانده کشف هویت قاسم‌بن قاسم است وتا این لحظه هنوز معلوم نیست که چه دسته‌ای سپر بلا شده و گناه این واقعه بگردن چه اشخاصی خواهد افتاد .

در روز های اول پس‌از وقوع‌سوء قصد حدس زده میشدکه سرانجام رهبای عبدالناصر بمیان کشیده‌خواهد شد بخصوص‌که بسیاری‌ازطرفداران فلسطینی موافق‌وی توقیف شده و تحت محاکمه قرار گرفتند . امادر

The Economist

مبارزه‌ای که اخیرا بین مطبوعات کمونیست ها وناسیونالیست های ضد عبدالناصر در گرفته بنظر می رسد که طرفین ترجیح میدهند‌بجای آنکه پای طرفداران ناصر را بمیان بکشند هردسته از آنها دسته دیگر رابشرگتدواین کار متهم سازد .

روزنامه اتحاد الشعب ارگان کمونیست ها مطبوعاتی را که جنبه امپریالیستی و طرفدار ناصری‌قضیه را نمی بینند محکوم کردوحتی‌اظهار عقیده میکند که ممکنست این‌اقدام یك کوشش خصوصی بمنظور کینه جوئی باشد .

باتوجه باین موضوع که اصولا روزنامه طرفدار عبدالناصر درعراق منتشر نمیشود میتوان استنباط‌کرد که حملهٔ اتحاد الشعب، متوجه‌جراید غیر کمونیست طرفدار عبدالکریم قاسم است .

حمله بکمونیستها

در این میان حداقل دو روزنامه غیر کمونیست شدیدا به کسانی که انقلاب موصل را بوجود آورده و میخواستند درآنجابابرقراری دادگاه پرولتاریائی علیه اقدامات دولت‌دست بکار شوند مورد حمله قرار داده‌اند.

این شدید ترین حمله ای است‌که تاکنون در مطبوعات عراق علیه‌حزب کمونیست این کشور بعمل آمده است .

از تحولات کنونی عراق میتوان دو نتیجه گرفت که‌یکی‌از آنها بااطمینان بیشتر ودیگری فقط با احتیاط قابل بحث است .

شق اول عبارت از این است که‌از زمانی که مقامات دولتی عراق بدو طرز تفکر موجود در این کشور «کمونیست ها و ناسیونالیست‌های مخالف ناصر) آزادی عمل داده‌اند هنوز نتوانسته‌اند تصمیم بگیرند بطرف کدام یك از آنها گرایش‌پیدا کنند . این بن‌بست اکنوندربرابر عبدالکریم قاسم نیز قرار دارد ووی با وجود اینکه از چند رور قبل‌قادر بانجام وظائف خودمی‌باشد ترجیح میدهد در بیمارستان باقی بماند و در حقیقت باین وسیله نمیخواهد لااقل فعلا تصمیم قطعی اتخاذ نماید

شق دوم آنست که همه کمونیست ها وهمه مخالفین ناصر طرفداران رئیس‌جمهوری‌متحده‌عرب‌رابعنوان‌عاملی که میتوان ندیده انگاشت تلقی‌کرده و وضع را برای شروع مبارزه بین خود مساعد میدانند .

اگر این نظریه صحیح باشدشروع زدو خورد ها واغتشاشات جدی در داخل عراق اجتناب ناپذیر است .

انصراف سرهنگ مهداوی از ادامه مسافرت خود در پکن و مراجعت به بغداد نیز نشانه آنست که وی بار دیگر میخواهد در مسند قضانشسته وقصابی خائنین را آغاز کند .

اظهارات او در مورد اینکه «اگر قضیه بمن واگذار شود من دوباره صدای خود را برای پشتیبانی از رهبر عراق ومردم این کشور بلند خواهم کرد» نشانه آنست که تلویزیون بغداد در آینده صحنه های مشغول کننده‌دیگری‌برای مردم خواهد داشت .

اماباید دانست در شرایطی که کشور بیش‌از همه چیز احتیاج به آرامش دارد اگر تعقیب قضیه سوء قصد به (دادگاه خلق) ارجاع شود هرگونه امیدی برای روشن شدن حقیقت قضیه بر باد خواهد رفت .

تنها دلخوشی ناسیونالیست های عرب اینست که اگر قرار باشد حادثه ای در عراق روی دهدلااقل سرهنگ مهداوی نیز از داروئی‌که برای دیگران تجویز میکرده یعنی اعدام بی‌نصیب نخواهد بود .

اکونومیست

هوشنك مؤید ـ خبرنگاراطلاعات دروین

موفقیت برجسته یك دوشیزه ایرانی دراطریش

در تاریخ ۱۷ سپتامبر ۱۹۵۹ کنکور ورودی آکادمی موزیك دروین انجام گردید .(۷۱) نفر داوطلب از اعلب ممالك دنیا از قبیل آمریکا- ژاپن- سیام -برزیل -انگلستان - هلند- ایران هندو غیره‌در این امتحان‌شرکت کرده‌بودند .

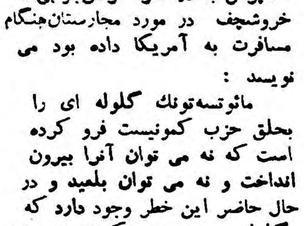

امتحان باحضور آقای وزیر فرهنگ اطریش دکتر (دریمل) و عده‌ای از پروفسورهای موزیك که رویهمرفته ۱٤ نفر بودند برگزار گردید اغلب از داوطلبین نتوانستندازعهده امتحان برآیند زیرا از آنجائیکه وین از قدیم الایام مرکز هنرو موسیقی بوده و هنوز هم هست ومیخواهدشهرت گذشته را حفظ نماید این کنکور خیلی مشکل پیش‌بینی میشود و اغلب داوطلبین قادر بگذراندن آن‌نیستند

از داوطلبین نتوانستندازعهده امتحان خانم‌گیلان اکبر رتبه اول رابین

دکتر پیشوازاده ـ خبرنگاراطلاعات درواشنگتن

دکتراقبال دراطاق شماره ٦٠٦

دکتراقبال نخست‌وزیر درجواب یکی ازدانشجویان رشته پزشکی اظهارداشت: درآینده سعی دولت اینست‌که اعزام دانشجورا بخارج موقوف کند

روز یکشنبه یازدهم اکتبر در اطاق‌شماره ٦٠٦ هتل شرانتون پزشکان ایرانی مقیم پایتخت امریکا با آقای‌نخست‌وزیر که چند روز از ورود او به واشنگتن می گذشت ملاقات کردند .

آقای دکتر اقبال شخصا در اطاق‌رابرای آنان باز کرد . محل اقامت نخست‌وزیر در هتل مزبور از یك اطاق‌خواب و یك سالن پذیرائی با وسائل کامل تشکیل می شد . پس‌از انجام مراسم معارفه آقای دکتر اقبال از وضع کار پزشکان سئوال کرد و یکی از آقایان گفت :«مسلما‌امریکا در زمینه طب پیشرفت های فراوانی کرده و اطباء مابخوبی‌می‌توانند درمنتهاالیه این پیشرفت تجربیات تازه ای کسب کنند ولی تشخیص های پزشکان امریکائی عموما بر اصل آزمایشگاه مبتنی است . پزشکی که در اینجا کار می کند مریض خود را از کلیه جهات مشکوك در اختیار لابراتوار قرار می دهد و از روی نتایج حاصله تشخیص بیماری را داده بدرمان آن می پردازد . پزشکان با این متد آشنا شده به آن عادت خواهند کرد ولی باید اقرار کنیم که در بازگشت بمیهن وسایل آزمایشگاهی‌کامل حتی در پایتخت برای آنان فراهم نیست وباید فقط بگوش و چشم خود متکی باشند .» آقای نخست وزیر اظهار داشت : این مطلب کاملادرست است . طب امریکا برخلاف طب اروپا بتحقیقات ماشینی خارج از بدن خیلی اهمیت می دهد و البته ما نیز به تدریج سعی خواهیم کرد تا وسائل لازم در اختیار آقایان پزشکان قرار بگیرد . در ایران پزشك باندازه کافی‌وجود ندارد و مقدار قلیلی هم که هستند میخواهند در مرکز بمانند بنابراین بسیاری از مردم شهرستان ها و دهات بدون طبیب خواهند ماند . یقین دارم که آقایان در بازگشت بمیهن باین امر توجه خواهند داشت .«سپس آقای دکتر اقبال افزود : «من بسیاری ازنقاطامریکا را دیده و از نزدیك با پیشرفت های آن آشنائی داشته ام . ساکنین این قاره با وجود اینکه این سرزمین به آنان تعلق‌نداشت در عرض مدت محدودی آنرا بصورتی که ملاحظه می کنید در آورده اند ، چرا ما نباید بخاك میهن خود که نسل اندر نسل در آن زندگی کرده و هزار ها سال سابقه در آن داریم علاقه داشته باشیم .»

سپس‌راجع به محصلین امریکا صحبت شد ویکی‌از آقایان پزشکان گفت : « من یك دانشجوی ایرانی را دیدم که تعریف می کرد در سر کلاس یك مقاله انتقادی از کشور خود را بصورت انشاء خوانده است . همین‌دانشجو می گفت در مملکت ما حساب و کتابی در بین نیست و گرنه بمن ارزنمی دادند که باینجا بیایم و از کشور خود انتقاد کنم !»

آقای نخست‌وزیر جواب داد :« من می دانم که بسیاری از محصلین مراعات وظایف میهنی خود را نه می‌کنند . تصمیم ما اینست که از این ببعد اعزام دانشجویان بخارج را که بخرج دولت واز طریق مسابقه انجام می گرفت موقوف کنیم و بودجه مربوطه را بطریق صحیح‌تری بمصرف‌برسانیم.» نزدیك ظهر پزشکان ایرانی از آقای نخست‌وزیر خدا حافظی کرده هتل شرانتون را ترك گفتند .

چینی‌ها حزب کمونیست‌هندرا دچار پریشانی کرده‌اند

افکارعمومی هندیها علیه حزب‌کمونیست هندکه تجاوز مرزی چین را کاملا تقبیح نکرده، برانگیخته شده است

TIME

در نتیجه حمله چین کمونیست به مرزهای هند ، هیچ دسته سیاسی در این کشور باندازه کمونیست ها دچار پریشانی نشده است .

کمونیست ها که پای بند عقاید و ایمان خود هستند و نمی توانندکاملا تجاوز چین را به مرزهای کشور خود تقبیح کنند ، آشکارا مورد مذمت پاندیت نهرو نخست‌وزیر قرار گرفتند و سایر سیاستمداران واز جمله ایندیرا گاندی دخترنهرو از آنها انتقاد کردند . انیدیرا گاندی گفت : «کمونیستها طوطی هائی هستند که صاحبش در خارج از کشور است .» از این بدتر اینکه افکار عمومی مردم علیه کمونیست ها بر انگیخته شد .

هفته گذشته این اوضاع مشکلاتی برای رهبری حزب کمونیست پدید آورد .

در ایالت کرالا ، رئیس حزب کمونیست اذعان کرد که خودداری حزب از تقبیح چین ، سبب تقویت مخالفان انتخاباتی کمونیست ها شده است . در ایالت بمبئی‌رهبران کمونیست با سوسیالیست ها متحد شده و اعلامیه ای در پشتیبانی از نخست‌وزیر در دفاع از تمامیت‌ارضی هند صادر کردند و سپس مجبور به ادای توضیحات بغرنجی برای افراد سرسخت حزبی شدند . در این‌میان «اجوی گوش» رهبر ٥٠ ساله حزب کمونیست روش معتدلی دارد .هنگامی که نهرو برای اولین بار وقایع مرزی را افشا کرد «گوش»درمسکو بود . وی بلافاصله به هند پرواز نمود و پس از تشکیل یك جلسه‌از رهبران حزبی به پکن رفت تا درخواست نماید چینی ها معتدل باشند . گوش در این زمینه موفقیتی بدست نیاورده بود باردیگر به مسکو رفت و هفته قبل به دهلی بازگشت تا وحدت حزب را حفظ کند . اجوی گوش توانست جلسه کمیته مرکزی حزب را که قرار بود طی هفته گذشته تشکیل شود به تعویق‌اندازد تا قدری اوضاع‌آرام شود .

برای بسیاری از هندی ها دیدن مشکلاتی که کمونیست ها با آن دست بگریبانند مایه خوشحالی شده است . روزنامه ایندیـان اکسپرس با در نظر گرفتن‌جوابی‌که خروشچف در مورد مجارستان‌هنگام مسافرت به آمریکا داده بود می نویسد :

مائوتسه‌تونك گلوله ای را بحلق حزب کمونیست فرو کرده است که نه می توان آنرا بیرون انداخت و نه می توان بلعید و در حال حاضر این خطر وجود دارد که گلوله مزبور حزب کمونیست هند را خفه کند .

تایم

یکی مرد جنگی به از صدهزار

دیروز :
مغز و اعصاب حسابدار فرسوده میشد و سرانجام به درستی محاسبه اعتمادی نبود

دلی امروز :
ماشین‌های حساب فاسیت بغرنج ترین اعمال ریاضی را با سرعت و سهولت انجام میدهند

ماشین حساب فاسیت

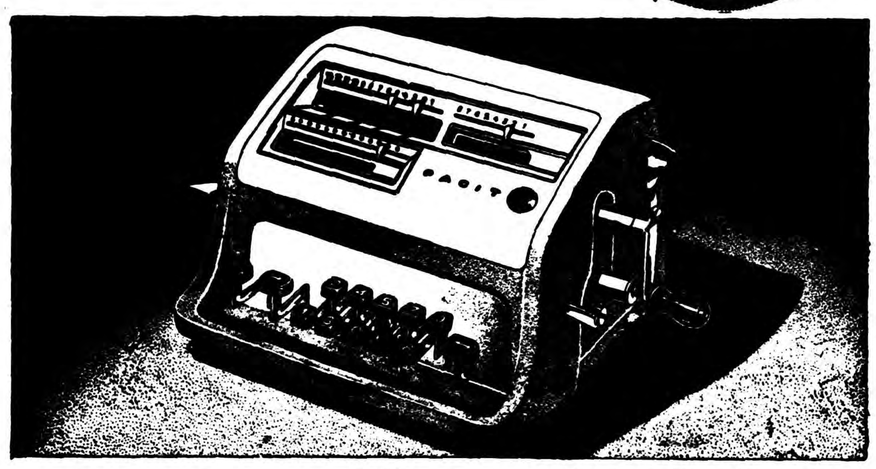

فاسیت در ۱۰۲ کشور جهان دارای اداره فروش وسرویس میباشد و در حال حاضر متجاوز از نیم میلیون فاسیت در خدمت مؤسسات و بنگاههای اقتصادی جهانست باآنکه روش محاسبه بافاسیت رامیتوان درهفت یك ربع ساعت فراگرفت شرکت ایران وسوئد یك دوره کار آموزی تکمیلی بوسیله آموزشگاه قهرمان دائر کرده استو این کلاس برای خریداران فاسیت مجانی خواهدبود فاسیت علاوه برصرفه‌جوئی دروقت شمارا برای محاسبه‌دقیق‌وسریع کمك میمایدنوارقام محاسبه درهرحال‌قابل‌کنترل‌میباشد ماشینهای کوچك وزیبای فاسیت باسانی قابل حمل بوده و روانی و بی صدائی آن براحتی اعصاب شماکمك میکند

FACIT

نمایشگاه وفروشگاه : شرکت ایران وسوئد خیابان سوم اسفند ۲۰۱ـ۲۰۳ تلفن ۳٦۷٦۱ و ۳۸۰۷۱ ـ شرکت بهروز خیابان نادری، تعمیرگاه شرکت‌ایران‌وسوئد بامتخصصین مجرب برای سرویس وتعمیرماشینهای شما آماده‌است.

آـ۲٦۸٦۰ سازمان فاکوپا

خبرنگاران اطلاعات در خاور میانه

گزارش هیدجنه

عموم داوطلبان با امتیاز کامل‌بدست آورد .

آقای دکتر دریمل وزیر فرهنگ ، گیلان اکبر رامخصوصا درنواخته قسمتی از باخ خیلی تحسین کرده

همچنین خانم هینترهوفن پیانیست مشهور جهان گیلا ن‌اکبر رابعنوان اولین شاگرد ایرانی خودش انتخاب کرد تادر آتیه مستقیما تحت نظراو نواختن پیانور را ادامه بدهد .

موقعیکه گیلان اکبر مشغول‌نواختن «باخ» بود تمام حضار و ممتحنین‌با نظر تحسین وتشویق‌یادمینگریستند بطوریکه پس از خاتمه امتحان‌خانم پروفسور هینترهوفن گیلان اکبر را با اشك شادی بغل گرفت و باو صمیمانه تبریك گفت .

گیلان اکبر از سن ۸ سالگی‌در ایران تحت نظرمادام دینا باغداساریان وخانم گیتی خسروی شروع به مشق پیانو کرد دوسال قبل بـــه ویـــن آمدو تحت نظر یکی از معلمین‌پیانو درس خصوصی گرفت و برای ادامه تحصیل ٤سال دیگر باید درآکادمی مشغول باشد .

دوشیزه گیلان اکبر ١٦ سال داردو علاوه بر زبا ن‌آلمانی و انگلیسی روسی را بخوبی صحبت میکند .

فروشگاه تلویزیون ایران خیابان تخت جمشید بین ویلا و بهجت آباد وکلیه نمایندگان ار.ث.آ

تلفن : ٤٧٨٤٥ ، ٤٧٥٦٥

آـ۲٦۸۵۸

آگهی مناقصه

شهرداری نیشابور لوازم مشروحه زیر را .

۱ـسیم رویوش دار نمره ۲۵و۱٦ و ۱۰ و ٦ و ٤ و۵و۲از هرکدام‌پانصد یارد .

۲ـسیم مسی نمره ٤و ٦و ۱۰ از هر رقم دویست کیلو

۳ـسیم مسی نمره ۱٦ و۲۵ و۳۵ از هر رقم سیصد کیلو

جهت تکمیل شبکه برق شهر نیشابور از طریق مناقصه خریداری مینماید پیشنهاد دهندگان بایدتا آخر وقت اداری روز ۲۵ر۸ر۳۸ پیشنهادات خود را در تهران بدفتر اداره کل امور شهرداریها و در نیشابور بدفتر شهرداری تسلیم نمایند پیشنهادات رسیده روز ۲٦ر۸ر۳۸ قرائتو حضور در جلسه آزاد ست. ضمنا باید مبلغ پانزده هزار ریال پیشنهاد دهندگان درنیشابور بحساب ۵۹۹ شهرداری در بانك ملی و در تهران تضمین نامه بانکی ضمیمه پیشنهاد خود نمایند تادر صورت‌عدول از پیشنهاد بنفع شهرداری ضبط‌شود وشهرداری نیز در ردو قبول یك‌یا کلیه پیشنهادات مختار است ولوازم مذکور تحویل نیشابور میباشد حق‌الدرج آگهی و مالیات و عوارض متعلقه نیز بعهده فروشنده است و پیشنهاد دهنده بایستی کتبا متعهد گردد که مشمول ممنوعیت مذکور در قانون منع مداخله کارمندان دولت در معاملات دولتی و کشوری نمی باشد .

شهردار نیشابور افشار

آـ۲٦۰۹۲ ۱ـ ۲

عبور از پنج قاره

فرهنگ خانواده

خانواده بی دوست و تنها

خانواده ما مانند جزیره دورافتاده‌ای درمیان اقیانوس است- وقتی بیمار شدم‌زندگی ما واقعا متلاشی‌شد وشوهرم پس‌ازچندروز پرستاری ازمن، ناچار بسرکارخودرفت

مشکلات خودرا با مشاور مسائل خانوادگی در میان بگذارید و نظریات سودمند خودرا جهت درج در راین ستون برای ما ارسال دارید .روی پاکت جمله صفحه عبور از پنج قاره را ذکر فرمائید.

ماازابتدای ازدواج‌عقاید خاصی داشتیم .خیلی از عادات وروابط خانواده های دیگر را نمی‌پسندیدیم و از آن انتقاد می‌کردیم . آشنایان چندان زیادی نداشتیم ولی همان معدود را نیزکم‌کم از دست دادیم ومیان ماقطع رابطه شد. در میان افرادفامیل نیز همه ما را به دوری گرفتن ازدیگران ، تنهائی وانزوا میشناسند و ارتباط ما با آنها بر حسب تصادف و شاید گاهی در خیابان باشد . بدین ترتیب پیوند ما با دنیای خارج از خانواده سه نفریمان ، تقریبا از نظر معاشرت قطع است و با هیچ کس رفت و آمدی نداریم . خانواده ما شبیه به جزیره تنهائی در میان اقیانوس است . بیش از هر چیز ، در آن سکوت حکمفرماست و آرامش . تابدین پایه ، گاهی ملالت خیز میشود . ما بارها سعی کرده‌ایم که برای خود دوستانی‌بیابیم ، کسانی را جستجو کنیم که کم و بیش با روش زندگی ما موافق‌باشند ولی کمتر توفیق یافته‌ایم . آزمایشهای ما که چندان‌زیاد هم نیست ، اغلب باشکست روبرو شده‌است . بدین ترتیب خانواده سه نفری ما که از شوهر و یك دختر ۶ساله تشکیل میشود باید در مقابله باتمام دشواریهای زندگی فقط و فقط به نیروی خود متکی باشد و هیچ دستی را نمیتوان یافت که برای کمك بآن دراز شود . چندی پیش خودم بیمار شدم و تمام امور خانه در هم ریخت‌من کار میکنم و دبیر هستم و آشپزی و نظافت خانه نیز بامن است . صبح ها بچه را هم باید به کودکستان ببرم . وقتی بیمار شدم زندگی ما واقعا متلاشی شد . زیرا شوهرم یکی دو روز در خانه ماند و از من پرستاری کرد. ولی بیش از این امکان پذیر نبود ومیبایست بسر کار خود برود . بچه تقریبا سرگردان شده بود و باوضع دشواری روبرو بودیم . هیچ کس هم نبود که بما کمکی کند وراستش را بخواهید چنانکه نوشتم ،باکسی ارتباط نداشتیم که امید یاری بتوان داشت . فکر میکنم که تقصیر از خود ما است که همه را رانده‌ایم و شوهرم بقدری د راین زمینه خونسرد است که حتی بعضی ازافرادفامیل خود را که با هم خویشاوندی نزدیك دارند ، نمیشناسد !

***

نمونه‌ای که این خانم برای ما نوشته‌اند کم و بیش منحصر بفرد نیست باید اذعان کرد که در دوران کنونی اساس دودمان های سابق و ارتباطات آن متزلزل میشود و خانواده اکنون بیش از پیش محدود به زن و شوهر و فرزندان آنها میگردد . در این که بتوان جلوی این تمایل را گرفت ، جای تردید بسیار است. زیرا روابط خانوادگی مستقل از سایر روابطی که در جامعه وجود دارد نیست و تصور اینکه اجتماع در تمام زمینه‌ها تحول باید وروابط دودمانی گذشته ثابت بماند،با عقل‌سلیم سازگار نیست . ولی باوجود این‌اصل کلی نمیتوان درمیان‌اقیانوس بیکران مانند جزیره دور افتاده‌ای شد . زیرا زندگی پر از فراز و نشیب است و لحظات دردناك و دشوار آن نیز کم نیست . بنابر این هر خانواده ای ناگزیر از داشتن دوستانی است که‌در روز دشواری بکمك آن بشتابند و تنها نماند چه بهتر که میتوان این دوستان را از میان افراد خانواده برگزید و با آنها معاشرت نمود.

مادر پنج قلوها

دراین‌هفته یك زن و شوهر جوان آمریکائی یکباره صاحب ۵ نوزاد دختر شدند ولی دختر های پنج‌قلو یکی پس از دیگری در بیمارستان درگذشتند .پدر ۵ قلوها یك ستوان نیروی هوائی آمریکا است که پس از شنیدن خبر تولد فرزندان خویش دستها را به‌آسمان بلند کرد و خدارا شکر گفت .

این زن و شوهر جوان دارای دوپسر چهار و پنجساله هستند .

دراین عکس ،، مادر ۵ قلو ها قبل از وضع حمل دیده میشود .

چگونه اولین مسافرت فضائی عملی میشود

دانشمندان امریکا در لابراتوار های آرام و کنترل شده درباره فضای لایتناهی که خارج از جو زمین قرار دارد مشغول مطالعه و کوشش هستند و به پیشرفت های قابل ملاحظه‌ای که در خور «عصر فضا » باشد نائل گردیده‌اند .

ملوانان امریکائی از اعماق دریا دماغه حامل حیوانات یکی‌ازموشك ها را بیرون آورده‌اند .گرماسنج روی‌دماغه درجه۵۰۰۰ فاهرنهایت را نشان میدهد واین خود یکی‌از صدها آزمایشی‌است که‌ازمجموع آنها وضع خارج جو در مراحل مختلفو نقاط‌مختلف‌دانسته خواهد

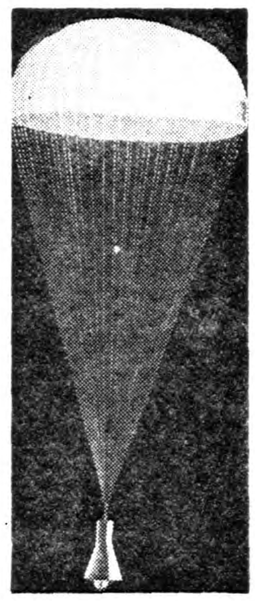

وبدین‌نحو بازگشت انسان عملی میشود

شد و پس‌از درك تمام نکات تاریك مربوط بفضای خارج و تسلط‌علمی بشر بر مقتضیات واحوال جوخارج بشر خواهد توانست بخارج ازجو پرواز کند و به آسانی بازگردد . اکنون دانشمندان امریکائی با سرعت ودقت کافی بسوی روزی‌می روند که بتوانند بشر را به فضای خارج بفرستند و باز گردانند .

موشك ژوپیتر که اکنون پس‌از آنکه میمونهای آبل و بیکر رابه خارج‌از فضابردوباز گرداندمعروف همگان شده در پرتاب اخیر خود حامل مقداری ذرت و تخم کپك‌و تخم گل و خون انسانی‌و غیره‌بود. غرض دانشمندان این‌بودکه اثرات جو خارج را روی یك یك این‌مواد کشف کنند .

دسته از دانشمندان مشغول‌مطالعه اثر حرکت‌در جو روی این مواد هستند و دسته دیگری سرگرم اقدامات آزمایش دیگری هستند میکوشند تا به نتیجه مورد نظر سریع تر برسند .

طرح موشك حامل انسان

دانشمندان طرح موشك حامل انسان وترتیب کار آنرا در نظر گرفته‌اند . موشك آطلس دماغه‌ای در قسمت فوقانی آن خواهدداشت که بشر داخل آن قرار میگیرد .

پس‌از آنکه موشك‌در ارتفاع۱۰۰ یا ۱۵۰ میلی از سطح زمین‌رسید، دماغه ازموشك حامل‌جدا میشود وبدور زمین می چرخد ... سرعت آن زیاد است ودر عرض چهار ساعت دو یاسه بار بدور زمین گردش میکند .

درون دماغه دستگاه های تهویه و وسائل مشاهده زمین و غیره که مناسب با وضع محل جوی انسان باشد کار گذاشته شده .انسان درون دماغه میتواند بوسیله رادیو بازمین ارتباط پیدا کند .

موقعی که دماغه حامل انسان از موشك اطلس جدا میشود تا دقیقه‌ای که بطرف زمین باز می گردد بوسیله جت گازی حرکت می نماید .

در وقت مقرر ومناسب انسان محمول دماغه‌موشك‌اطلس تکمه‌ای را فشار میدهد دماغه آزاد و چتر نجات باز میشود . وسائل مختلف برای علامت دادن بکشتی‌هائی که در اقیانوس اطلس منتظرند دردماغه موجود است که‌انسان فضا پیما باید بموقع از آنها استفاده کند وکشتی هارا بکمك خود بطلبد .

پرنسس مارگارت و راك

پرنسس مارگارت خواهر ملکه انگلستان اخیرا در یکی از باشگاه‌های جوانان انگلیسی حاضر شد وبتماشای رقص راك‌اندرول آنها مشغول گردید. آنچه که جلب توجه نمود طرزآرایش موهای مارگارت بود که توسط یك آرایشگر معروف انگلیسی به سبك ۴۰ سال پیش آرایش شده بود . بایپروی مارگارت از مد آرایش موی سر چهل سال پیش بعید نیست که زنان انگلیسی وبدنبال آنها زنهای تمام جهان بار دیگر این نوع‌آرایش مو را رایج کنند.

عکس صفحه

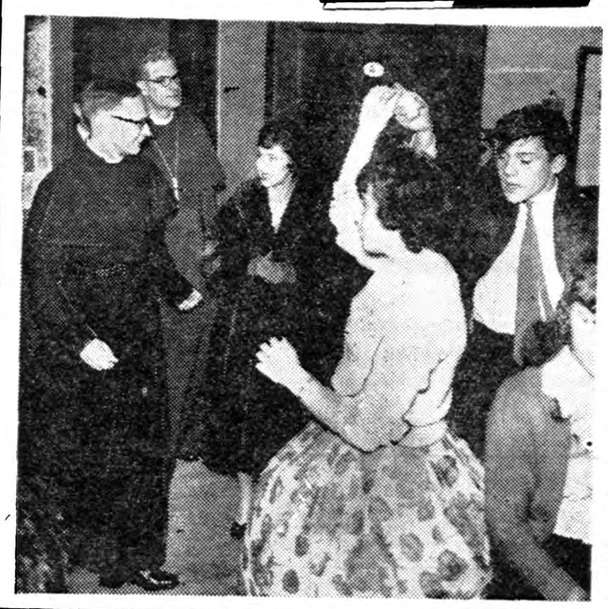

دیروز امروز

پله سی‌ونهم

سینمای انگلستان اخیرا فیلم جدیدی بنام پله سی و نهم تهیه کرده‌است . موضوع فیلم عبارت از اینست که‌مردی بدون اینکه تمایل داشته باشد واردیك ماجرای‌جاسوسی میشود و بدون اراده اعمالی انجام میدهد .

بالاخره تصمیم میگیرد که باند جاسوسان را معرفی کرده و خودرا از دام آنهارهاسازد .

کنت مور ، وتائینك‌الك نقش های عمده این فیلم را ایفا میکنند .

تهیه کننده این فیلم‌رالف توماس میباشد نامبرده درباره فیلم خود میگوید هروقت فیلمی راتهیه میکنم همیشه از خود سئوال میکنم آیا امکان نداشت که بهتر از این تهیه میکردم .وقتی حتی تحسین تماشاچیان را ملاحظه میکنم این شك ازخاطرم زدوده نمیشود .

من هرگز بطور کامل از کارم راضی نیستم دائما کوشش میکنم که‌بمردم آنچه راکه میل دارند تقدیم کنم .

همیشه عقیده دارم که بهترین اثر من در آینده بوجود خواهد آمد .

یعنی دائما به‌تکامل فیلم خود ایمان دارم .

سینما شما

یك صحنه از فیلم پله سی‌ونهم

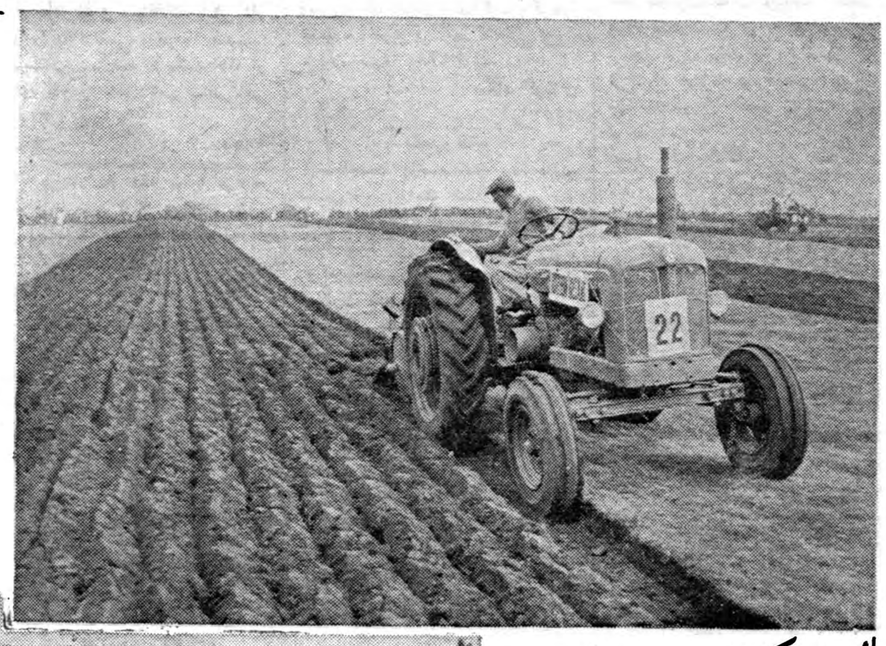

بازهم

قهرمان اول

شخم زنی جهان

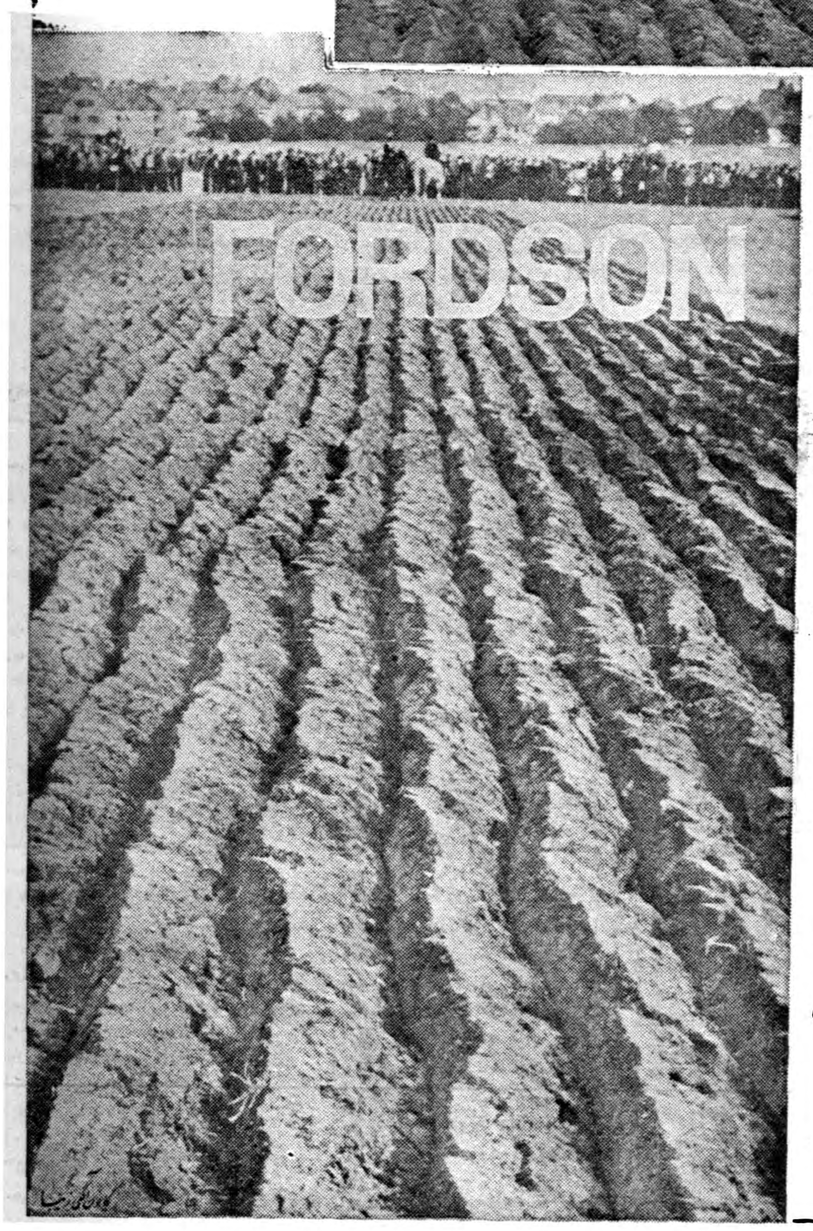

تراکتور دیزل

فوردسن

در مسابقات جهانی شخم زنی سال ۱۹۵۹ که اخیرا در ایرلند شمالی برگزار شده است بازهم قهرمان اول شخم زنی جهان گردیده است.

تراکتور فوردسن ۶ سال متوالی است که در مسابقات جهانی شخم زنی قهرمان اول میشود

تراکتور فوردسن با بیست هزار نوع لوازم کشاورزی و ساختمانی مختلف تجهیز میشود. تراکتور فوردسن ساخت کارخانجات فورد اولین سازنده وسائط نقلیه در دنیا

دیزل فوردسن

با امتیازات فراوان وقیمت مناسب وشرایط سهل

نماینده انحصاری در ایران

شرکت سهامی تهران موتور

خیابان اکباتان - تلفن ۳۳۶۵۸

سوگند

اثر: لابارون اورسی

ترجمه: ا. پ

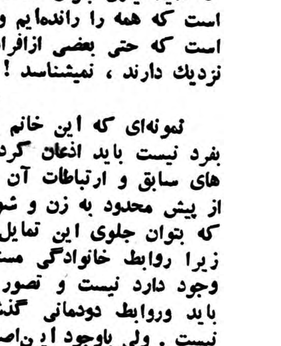

-۲۵-

مادرش را بامهرو محبت بوسید دست لرزان «آنماری» را با حرارت فشرد . چند کلمه برای آرامش خاطر آنها گفت و سپس اعلام کرد که حاضر است همراه «مرلن» برود .

وقتی از برابر ژولیت میگذشت سرخم کردو باصدای آهسته گفت :

خدا حافظ .

ژولیت زمزمه او را شنید و ساکت ماند . تنها بانگاه به‌وداع ابدی محبوب خود پاسخ گفت . صدای پاهای سنگین در پلکان دور شد، سپس صدای بسته شدن در خانه بگوش رسید . در همین موقع از پنجره باز صدای فریادهای محبت آمیز اهل محل که جلوی خانه تجمع کرده‌و منتظر ظهور نماینده محبوب خود بودند شنیده شد .

«مرلن »جلوی در خانه دو نفر از مامورین را باخود نگه داشت و به دو نفر دیگر دستور داد «دلاتور» رابه «تویلری» که در آنجا اعضاء «کمیته نجات ملی » جلسه داشتند ببرند .

خوداو قصد نداشت زندانی خویش را همراهی کند . کارش تمام نشده بود . در خانه‌ای که مورد بازرسی قرار داده بود کار مهم دیگری داشت ولی میخواست قبلا از عزیمت دلاتور مطمئن شود . عده بسیاری از زنان جلوی خانه دلاتور جمع شده بودند . زیرا از چند دقیقه قبل این خبر مبهم در محله منتشر شده بود که «مرلن‌دودوئه» ژاکوبن معروف باچهار مامور برای بازرسی بخانه دلاتور آمده‌اند .

این رفتار زننده نسبت بیك عضو مورد اعتماد «کنوانسیون» باعث تحریك افکار عمومی شده بود . وقتی دلاتور باتفاق «مرلن» و مامورین از درخانه خارج شد زنها مامورین را بباد ناسزا گرفتند و «مرلن» ترسید که مبادا علیه او و مامورینش قیام کنند یکی از زنها مشت‌گره کرده خود را بطرف سربازان تکان دادو فریاد زد :

ـبروید بجهنم !

زن دیگری فریاد کشید :

ـهمشهری دلاتور ، کافی است یك اشاره بکنی تا ما اینهارابه قبرستان بفرستیم .

همه در آن واحد شروع به حرف زدن و فریاد کشیدن کردند . دلاتور میتوانست باچند کلمه آنهارا به طغیان وا دارد. ولی اگر مرلن از این احتمال میترسید برای این بود که دشمن خودرا خوب نمی شناخت .

دلاتور محبوبیت خودرا باعوام فریبی و تحریك احساسات مردم بدست نیاورده بود . جمعیتی که بازبان بازی و تحریك احساساتشان طرفدار کسی میشوند باتمام شورو هیجان خود زیادپابرجا و استور نیستند و شدت عمل و خشونت جمعیت دیر یازود متوجه همان کسی میشود که آنرا تحریك کرده است . «دانتون» راهمان کسانی بپای گیوتین بردند که خود او بآنها آموخته بود گیوتین را بچشم یك حربه سیاسی نگاه کنند و «روسپیر» در همان شادیها و پایکوبی‌های خونین‌که خودش خواسته وفرمان داده بود از دنیا رفت .

دلاتور بعکس ، پایه محبوبیت خودرا برقلبهای رنجدیده مردم گذاشته بودو همیشه سعی میکرد در سینه‌های مردم آخرین اثر عاطفه وانسانیت را حفظ کند .

اواز خشم یك جمعیت عنان گسیخته وحشت داشت و مایل نبود آنرا علیه دشمنان خود تحریك کند. برخلاف تصور «مرلن» نه تنها چیزی نگفت بلکه با اشاره دست خشم جمعیت را نسبت به سربازان آرام کرد .

«مرلن» نفس راحتی کشید و دستور حرکت داد. سپس در مقابل ناسزاهای زنان با عجله خودرا بدورون خانه انداخت .

از پشت در فریادهای آنها را همچنان می‌شنید :

ـبروبه قبرستان ! دزد راهزن ! ...

حتی بعضی ها بامشت شروع به کوبیدن در کردند .

دلاتور باتفاق مامورین دور میشد و خبر این واقعه دهن به دهن میگشت . مردم به جنبش می‌آمدند . میخواستند بگذارند نماینده محبوب پاریس را مثل یك زندانی خائن از کوچه ها بگذرانند و به محل اجتماع کمیته نجات ملی ببرند . لازم بود که از او مراقبت کنند و نشان بدهند که دوستان بسیاری دارد که همه در صورت لزوم آماده‌دفاع از او هستند .

دیگر کسی بفکر «مرلن» نبود ، تمام کسانی که آنجا جمع شده‌بودند ، از مرد و زن و بچه بدنبال دلاتورو مامورین براه افتادند . و پیشاپیش این دسته از اهالی پایتخت بود که دلاتور خیابانهای پاریس را طی کرد و بدیدن همکاران خود در «کمیته نجات ملی» رفت .

فصل هفدهم

«مرلن» چند لحظه در سرسرای خانه بانتظار ایستاد تا سر و صدای مردم دور شد سپس با عجله از پلکان بالا رفت و دو باره خود را بمطبقه دوم رساند .

این وقایع در چند ثانیه اتفاق افتاده بود . در این مدت خانم دلاتور و آنماری که از سر و صدای کوچه نگران بودند توجهی به ژولیت نکرده‌بودند. ولی برای‌تماشای وقایع خارج جرئت‌نکرده‌بودند روی بالکون بروند و تصور میکردند که نماینده «کمیته نجات ملی» ومامورین اوخانه را ترك کرده اند .

«آنماری» ناگهان باشنیدن صدای پای مرلن در پلکان با ترس ولرز سر بر گرداند .

ژولیت با صدای آرامی گفت :

ـفکر میکنم سربازان برگشته اند مرا ببرند .

ـشما را ببرند ؟

ـبله ، بدون شك نخواسته اند مرا در حضور آقای «دلاتور» توقیف کنند ، از ترس اینکه ...

فرصت نیافت جمله خود را تمام کند . «مرلن» وارد اطاق شد . کیف چرمی را در یك دست و گوشه های نیمه سوخته اوراق را در دست دیگر داشت .

یکسر بطرف ژولیت رفت . کیف را جلوی چشم او گرفت و باخشونت گفت :

ـاینها مال تست ؟

بله .

ـفکر میکنم‌میدانی اینها را کجا پیدا کرده ام ؟

ژولیت با اشاره سر جواب مثبت داد .

ـاین کاغذ هائی که سوزانده ای چه بوده است ؟

ـنامه های شخصی

ـدروغ میگوئی .

دختر جوان شانه بالا انداخت .

ـاگر میل ندارید باور نکنید .

مرلن پس از ناسزای وقیحی تکرار کرد :

ـاین کاغذ ها چه بوده است ؟

ولی خشونت او نتوانست آرامش دختر جوان را منقلب کند .

ـیکبار گفتم نامه های شخصی بود که نمیخواستم نگهدارم .

ـکاغذ های فاسقت بود ؟

چون ژولیت جواب نمیداد مرلن باسر بطرف کوچه که هنوز فریادهای «زنده باد دلاتور» از دور شنیده میشد اشاره ای کرد و پرسید .

ـاین نامه ها از او بود ؟

ـنه .

ـپس تو بیش از یك عاشق داشتی ؟

صدای زننده خنده او در اطاق طنین انداخت . سپس چهره خود را به صورت ژولیت کاملا نزدیك کرد . ژولیت با نفرت چشمها را بست .مرلن با یك حرکت خشن چانه او را گرفت و مجبورش کرد نگاه کند و باصدای بلند گفت :

ـپس تو بیش از یك عاشق داشتی و میخواستی یکی از آن دو نفر را به زندان بفرستی تاجای دیگری بازتر بشود . همینطور است ؟ همینطور است ؟

نیازمندیها و آگهی‌های کوچک

استخدام میشود

کشباف تهران

پنجه نفر بانو یا دوشیزه خیاط برای دست دوزی‌نیازمند است‌داوطلبان بخیابان لاله‌زار پاساژ نور مراجعه فرمائید . تلفن ۳۲۲۳۵

آ ـ ۲۰۵۸۷ ۱ ـ ۳

انتخاب معلم دستیار

دانشگاه تبریز جهت تدریس رشته جنگل و مراتع در دانشکده کشاورزی تبریز یك تن معلم دستیار بامسابقه انتخاب و استخدام می نماید داوطلبان می توانند از تاریخ یکم آبان ماه سال ۳۸ بمدت بیست روز با دردست داشتن مدارك لازم جهت ثبت نام در تهران باداره کل دبیرخانه دانشگاه تبریز مراجعه و ثبت نام نمایند ضمنا استخدام پذیرفته‌شدگان در مسابقه پس از صدور اجازه استخدام جدید بعمل خواهد آمد .

رئیس دانشگاه تبریز ـ دکتر بازرگان

۱ ـ ۳ آ ـ ۲۶۷۱۸

استخدام دبیر

دانشکده علوم برای کرسی شیمی صنعتی یکنفر دبیر لیسانسیه فارغ ـ التحصیل سال جاری دانشسرای‌عالی را از طریق مسابقه استخدام می نماید داوطلبان واجد شرایط می توانند از تاریخ صدور آگهی منتهی تا بیست روز جهت ثبت نام بدفتر دانشکده علوم مراجعه فرمایند .

رئیس‌دانشکده علوم

۱ ـ ۲ آ ـ ۲۶۷۰۶

استخدام مترجم

وزارت ر.ه برای خدمت در مرکز احتیاج به یکنفر مترجم‌میرزانگلیسی که بتواند بخوبی از عهده ترجمه انگلیسی بفارسی و بالعکس برآید دارد داوطلبان می توانند همه‌روزه از ساعت ۸ صبح تا آخر وقت‌اداری برای آزمایش و کسب‌اطلاعات لازم باداره دفتر وزارتی واقع‌درشمس ـ العماره مراجعه نمایند .

کسانی که بزبان های دیگر آشنائی‌داشته‌باشندحق تقدم خواهندداشت . ۱ ـ ۳ آ ـ ۲۶۷۰۴

آگهی استخدام

برانده درجه یك که زبان‌انگلیسی را بخوبی تکلم کند نیازمندیم به شرکت ایرتوك ۷۱ خیابان فردوسی مراجعه نمایند .

آ ـ ۲۶۶۷۰ ۲ ـ ۱

آگهی استخدام

اداره کل بهداشت وزارت بهداری یك نفر پرستار مامای دیپلمه جهت مرکز نمونه بهداشت مادران رکودکان فرمانفرمائیان با تامین مسکن رحقوق مکفی برای تمام وقت استخدام می نماید واجدین شرایط در ساعات اداری بکار گزینی کل بهداشت‌واقع در خیابان کوشك مراجعه نمایند.

آ ـ ۲۶۴۹۶ ۱ ـ ۳

سازمان بیمه‌های اجتماعی

کارگران برای خدمت در شهرستان ها احتیاج به چند نفر پزشك دارد داوطلبین واجد شرایط به دفتر بهداری سازمان‌بیمه‌های اجتماعی مراجعه نمایند .

از طرف مدیر عامل.دکتررضاسرداری

آ ـ ۲۶۵۳۰ ۱ ـ ۲

استخدام خدمتگزار

یك زن ومرد برای سرایداری و خدمتگزاری دبستان و کودکستان شراج استخدام میشود طالبین در چهار راه گمرك امیریه از ساعت۴ تا ۵ بمدیر دبستان سراج مراجعه نمایند تلفن ۲۰۹۳۱

۱ ـ ۲ آ ـ ۲۰۷۸۷

دانشکده پزشکی تهران

یك تن رئیس درمانگاه و سه تن دستیار بشرح زیر بمسابقه انتخاب مینماید .

۱ ـ رئیس درمانگاه آزمایشگاه انگل شناسی ۱ تن

۲ ـ دستیار بخش جراحی بیمارستان پهلوی ۱ تن

۳ ـ دستیار آزمایشگاه فیزیولوژی ۱ تن

۴ ـ دستیار درمانگاه دندانپزشکی بیمارستان سینا ۱ تن

داوطلبان رئیس درمانگاهی از تاریخ ۳۸٫۸٫۸ تایکماه و داوطلبان دستیاری از همان تاریخ تا بیست روز میتوانند با مدارك خود بدبیرخانه دانشکده پزشکی مراجعه و ثبت‌نام نمایند .

استخدام پذیرفته شدگان موکول بتامین اعتبار خواهد بود .

رئیس دانشکده پزشکی.دکترفرهاد

۱ ـ ۲ آ ـ ۲۶۸۴۴

دانشکده ادبیات مشهد

برای تدریس رشته های ادبیات فارسی و زبانهای ایرانی قبل از اسلام بطور جداگانه احتیاج به یکنفر دانشیار دارد .

داوطلبان میتوانند از تاریخ ۳۸٫۸٫۵ تا تاریخ ۱۳۳۸٫۹٫۵ با در دست داشتن مدارك لازم جهت ثبت نام‌در طهران باداره کل تعلیمات عالیه و روابط فرهنگی ودر مشهد بدفتر دانشکده ادبیات مراجعه فرمایند .

رئیس اداره تعلیمات عالیه .

دکتر نوائی

مستغلات

در هشت کیلومتری جنوب‌غربی کرج قطعات‌زمین کوچك‌وبزرك که برای احداث‌باغ و ساختمان ییلاقی بسیار مناسب است با قیمت خیلی نازل نقد و اقساط معامله می شود طالبین بدفتر شهرستانی اول‌لاله‌زار سرای طاهباز مراجعه فرمایند تلفن ۳۲۵۷۵

۱ ـ ۳ آ ـ ۲۶۵۵۶

چند قطعه زمین ساختمانی

در اول جاده کرج نقد و اقساط یا معاوضه می شود طالبین به‌اول لاله زار سرای طاهباز دفترشهرستانی مراجعه فرمایند تلفن ۳۲۵۷۵

۱ ـ ۳ آ ـ ۲۶۵۵۴

خانه ها و مستغلات بدهی دار

خود را با اراضی مرغوب دفتر شهرستانی معاوضه فرمائید لاله‌زار سرای طاهباز دفتر شهرستانی‌تلفن ۳۲۵۷۵

۱ ـ ۳ آ ـ ۲۶۵۵۸

خانه نوساز دو طبقه مجزا هرطبقه

٤ اطاق با تمام لوازم برای فروش‌ـ رهن و اجاره کلا و یا هر طبقه‌آماده است آخرخیابان‌پیرانشهر۴۰متری کوچه جابری پلاك ۱۸ـ تلفن۸۲۱۲۳۱

آ ـ ۲۰۵۵۵ ۱ ـ ۲

مستغلات ارزان قیمت

شمیران شهناز ۳۰۰ متر و ۷۰۰متر بنا ۱۲ اطاق نصف پول نصف ملك معاوضه میشود .

آژانس رایت‌شاهرضا روبروی سینما رویال ۳۱۸۵۳ ـ ۳۲۹۷۱

آ ـ ۲۰۵۲۷ ۱ ـ ۳

تضمین معاملات شرطی

پول در برابر مبیع مرغوب موردنیاز است .

آژانس رایت شاهرضا روبروی‌سینما رویال تلفن ۳۱۸۵۳ ـ ۳۲۹۷۱

آ ـ ۲۰۵۲۵ ۱ ـ ۵

باغ باصفا مشتمل

بروبیائی مدرن ومجهز برای‌محل سفارت نمایندگی‌های‌خارجی ـ تجارتی خانواده اعیان برای فروش‌ـرهن اجاره در بهترین نقطه شمیران مهیاست برای اطلاعات بیشتربا‌تلفن ۳۵۹۱۶ مذاکره فرمائید

۱ ـ ۳ آ ـ ۲۰۲۴۷

تعدادی منزل و

آپارتمان اجاره‌ای در شمال شهر مورد احتیاج است دارندگان شاهرضا جنب سینما رویال بازرگانی زرتلفن ۶۹۷۶۷ مراجعه فرمایند .

۱ ـ ۳ آ ـ ۲۰۸۶۷

مؤسسه کاریابی ملی ایران

برای تعیین کادر سازمان مرکزی خود به تعدادی کارمند با شرایط زیر نیازمند است :

۱ ـ سن ۲۵ الی ٤۰ سال

۲ ـ دارا بودن برك خاتمه خدمت یا معافی

۳ ـ داشتن گواهینامه ششم ادبی

٤ ـ داشتن اطلاعات اداری واجتماعی

۵ ـ سپردن تضمین نقدی ببانك

نشانی : خیابان اکباتان شماره ۱۰٤ موسسه کار یابی ملی ایران

۱ ـ ٤ آ ـ ۲۶۸٤۰

مؤسسه کاریابی ملی ایران

برای مدیریت شعبات خود در شهرستانهای اصفهان ـ تبریز ـ مشهد بسه نفر کارمند با شرایط زیر نیازمند است :

۱ ـ سن بین ۳۰ الی ۵۵

۲ ـ دارابودن گواهینامه ششم‌ادبی

۳ ـ داشتن‌تسلط کامل باموراداری وسپردن تضمین نقدی ببانك‌نشانی خیابان اکباتان شماره (۱۰٤)موسسه کاریابی ملی ایران

آ ـ ۲۶۸۲٤ ـ ۱ ـ

یکنفرصندوقدار باتضمین کافی

نیازمندیم نشانی میدان شهناز‌خیابان نظام‌آباد کارخانه برق بین‌المللی

آ ـ ۲۰۹۳۵

استخدام مترجم

بیك نفر که از عهده مکاتبه وترجمه انگلیسی به فارسی وماشین نویسی لاتین یا شرت هند بداند برای بعد از ظهر ها مورد نیاز است . طالبین به تلفن ۳۶٤۶۶ الیاس بهباش‌مراجعه نمایند

۱ ـ ۳ آ ـ ۲۶۸۰۰

گروه فرهنگی پیشرو

زیرنظر چندتن از استادان‌دانشگاه وعده‌ای ازدبیران مجرب از ۱۵آبان دائر میگردد .

کلاسهای شبانه کنکور وزبان‌ـ دوره اول و دوم متوسطه طبیعی‌ـ‌ریاضی ـ ادبی ـ باآزمایشگاههای کامل‌طبیعی وفیزیك وشیمی ووسائل سمعی و بصری مخصوص باکوان

خیابان تنکابن روبروی ولی‌آباد تلفن ۳۹۶۲۱

مخصوص آقایان‌ـ‌خیابان صفیعلیشاه روبروی آزمایشگاه رازی تلفن ۳۵۷۷۵

۱ ـ ۵ آ ـ ۲۰۹۰۹

تعمیر گاه موریس

احتیاج به بیست نفر راننده سابقه دار دارد . خیابان قزوین چهار راه عسگری

بفروش میرسد

یك قطعه زمین شمالی خیابان شاه نزدیك چهار راه سی متری به فروش میرسد بازرگانی منظم‌تلفن ٤۱۹۲۵

۱ ـ ۲ آ ـ ۲۰۳۱۹

خانه فروشی

بقیمت‌سیصدوسی هزارتومان

رهن تصرف

بقیمت یکصدوسی‌هزار تومان

در شمال شهر بمساحت ششصدمتر باساختمان دو طبقه تازه ساز دارای شش اطاق وسایر لوازم و سه ریز زمین برای دیدن ومذاکره وگرفتن تخفیف رجوع فرمایند لاله‌زار نزدیك میدان سپه ۳۹۷۸٤ به :

بنگاه کوشان

۱ ـ ٦ آ ـ ۲۵۵۲٦

یکباب خانه

بمساحت پانصد متر صد متر شمالی زیر بنایك طبقه کرسی دار نما بهمنی کوی یوسف اباد خیابان مستوفی کاشی حقیقت نمره ۵ ما برق ده آمپر شهرداری درب آهنی سلمت مسافرت بقیمت مناسب فروش‌مرغوب خریداران همه روزه ۱۰ صبح تا ۸ شب بهمان خانه مراجعه نمایند .

۱ ـ ٦ آ ـ ۲۰۲٦۹

منزل فروشی یااجاره

دوباب خانه نوساز بسیار زیبا روکار سیمان هریك نویست متر مربع ودارای ۵ اطاق، حمام وسایر لوازم واقع در تهران نو روبروی حمام تهران پارس برای فروش یا اجاره‌آماده است داوطلبین به تلفن ۹۱۳۳۹ مراجعه فرمایند .

آ ـ ۲۰۲۵۵ ۱ ـ ۳

خانه فروشی

بین لاله‌زار و فردوسی

بمساحت سیصدو پنجاه متر دارای چهار اطاق دو زیر زمین و دو اطاق خارج برای خدمه با آب لوله و برق برای دیدن رجوع فرمایند لاله‌زار نزدیك تویخانه ۳۹۷۸٤ به: بنگاه کوشان

آ ـ ۲۶٤۱۶ ۱ ـ ۳

ساختمان نیمه‌تمام

کارخانه موزائیك‌سازی که‌دارای آب وبرق‌سه‌فاز وسایر مزایامیباشد بمساحت بیش‌از ششصد متردریکی‌از نقاط مرغوب شمال شرق شهر بفروش میرسد . به‌بازرگانی بهار خیابان شاه پاساژ درخشان تلفن ٤۱۲۰۳ مراجعه فرمائید .

آ ـ ۲۶۸۲۰

توله سگهائی از نژاد

دوبرمان آلمانی بفروش میرسد .

۱ ـ ۲ آ ـ ۲۰۹۱۵

اتومبیل

آپارتمان چهار اطاقه

باکلیه وسائل (حمام ـ برق‌ـ تلفن) مبله و غیر مبله واقع در خیابان پهلوی جاده شمیران نزدیك متل میامی برای اجاره آماده می باشد لطفا به تلفن شماره ۸۲۸۷۰ مراجعه فرمایند

۱ ـ ۲ آ ـ ۲۰۶۶۵

اجاره داده میشود

یك ساختمان نوساز شامل ٦ آپارتمان مجهز پنج‌اطاقه بابرق و تلفن در خیابان پهلوی یکجا ویا جداگانه واگذار میشود به تلفن ۵۲۶۶٤ مراجعه فرمائید

آ ـ ۲۶۸۲۰

ساختمانی به مساحت ۳۰۰متر

(قدیمی ـ دارای آب) در نزدیکی تهران برای جوجه کشی اجاره می شود .

۱ ـ ۲ آ ـ ۲۰۹۱۵

جویای کار

معلم خصوصی‌جهت‌تدریس

حساب و هندسه‌دبستانها وریاضیات و فیزیك و شیمی سیکل اول آماده می باشد بشماره ۹۷۱ راهنمای اطلاعات مراجعه کنید .

آ ـ ۲۰۹۰۱

یك‌نفر حسابداد جوان مجرب

که‌درامور حسابداری اطلاعات کافی داشته و سوابق ممتدی درشرکتهای ملی‌دارد برای تمام یانصفروز آماده کار است به تلفون ۲۸۲۶۷ مراجعه نمائید

۱ ـ ۳ آ ـ ۲۰۹۵۵

استخدام میشود

به‌عده‌ای کارگر که‌درقسمت‌درب وپنجره سازی تخصص داشته باشند نیازمندیم طالبین ازساعت ۵ تا۷ بعداز ظهر مراجعه نمایند .

شرکت پخش آلومینیوم ـ خیابان شاه شماره ۶۹ تلفن ۶۶٤۰۶

آ ـ ۲۰۹٤۹

مستخدم مرد و زن استخدام‌میشود

خیابان شاه انجمن فرهنگی‌پروین

آ ـ ۲۶۷۲۸

آگهی های کوچك

سالن آرایش کارل

تحت نظر متخصصین دیپلمه اروپا

رنك مو طبق آخرین مدد

بزودی افتتاح میشود

نشانی: خیابان‌نادری کوچه گوهرشاد۷۵

(۱) آ ـ ۲٤۹۲۶

آگهی اخطار

به آقای مرتضی ضابطیان که‌باتهام صدور چك بلامحل در نزد جانشین بازپرس دماوند تحت تعقیب است وآدرس خودرا (تهران خیابان ری بازارچه نایب‌السلطنه داروخانه‌محمدی ودماوند داروخانه محمدی) تعیین و فعلا مجهول‌المکان میباشد اخطار و اعلام میشود که از تاریخ نشرآخرین آگهی ظرف مدت دو ماه جهت رفع از اتهام خود در دادگاه دماوند حضور بهرسانند والا اقدام شایسته بعمل خواهد آمد .

مدیر دفتر دادگاه بخش دماوند ـ شیخ حسنی

آ ـ ۲۶٤۷۰ ۱ ـ ۳

پانسیون خانوادگی

خانمی حاضر است یك ویادونفر شخص محترم را اعم از ایرانی ر یا خارجی پانسیون نماید با تلفن شماره ۸۲۸۷۰ مذاکره فرمائید

۱ ـ ۲ آ ـ ۲۰۶۶۵

ویرلون VIRELON

واکسن ضد بیماری پولیومیلیت (فلج اطفال) ساخت کارخانه‌بهرینك آلمان وارد شد بمنظور خرید به شرکت سهامی ایران هوخست ـ سبزه میدان ـ تهران تلفن ۲۲٤۸۹ و ۲۱۷۰۵ مراجعه فرمائید .

آ ـ ۲۰۱۳۷ ۱ ـ ۸

آگهی اخطار

در پیرو اگهی های منتشره در موضوع داد خواست آقای علیقلی خزاعی بوکالت از بانو خدیجه‌اطمینان نسبت به چهار هزار متر آقایان محمود قریب و عباس قلم زن هر یك دو هزار متر افزار ار زمین پلاك شماره ۱٤ فرعی از سنك دوکن بشرح داد خواست شماره ۳۱۱ـ۳۷ بطرفیت نامبردگان باسامی زیر .

۱ ـ وارتان ادهانیانس ۲ ـ مهرملکی معیری ۳ ـ علیمحمد شهابی ٤ ـ ابوالقاسم معیری ملکی ۵ ـ شعبانعلی توبه خواه فرد ٦ ـ حاج ابوالقاسم ابوالصدق ۷ ـ حاج عبدالله ۸ ـ حاج مصطفی ۹ ـ بانو دبتول نودری ۱۰ ـ بهرام دولتیان ۱۱ ـ حلیمه ملا رجب نائینی ۱۲ ـ ابوالقاسم معنوی ملکی ۱۳ ـ کاظم سلجوقی ۱٤ ـ سید یوسف احمد منش ۱۵ ـ سید کاظم کیوان شکوهی ۱٦ ـ عباس حیران در جلسه بروز ۲۵ فروردین ۳۸ آقای مهندس جلائی بقید قرعه بکار شناسی انتخاب گردیده و داد گاه برای اجرای‌قرار کارشناس برای روز دو شنبه ۱٫۹٫۳۸ ساعت ۸½ صبح وقت داده مراتب بخواندگان ابلاغ میشود که‌درساعت فوق برای اجرای قرار در شعبه ۷ داد گاه بخش تهران حاضرشوند.

۵۰ دفترشعبه ۷دادگاه‌بخش تهران‌فرزام ۵۰۰

آموزشگاههای علمی

کلاس‌مبتدی انگلیسی

روزدهم آبانماه بامتد صمعی و بصری وبکمك دستگاه های ضبط صوت وفیلم استریب تشکیل میشود. قبلا نامنویسی کنید .

کاخ دانش

نادری نرسیده به‌چهارراه اسلامبول

آ ـ ۲۶۷۹٤

آموزشگاههای فنی

کلاس خیاطی

بامتد گرلاوین پاریس

دوره جدید کلاس خیاطی زیر نظر استاد دیپلمه ازپاریس وبرلین‌با امتیاز رسمی وزارت فرهنگ‌روزدهم آبانماه تشکیل میشود .

قبلانامنویسی کنید .

کاخ دانش

نادری نرسیده بچهارراه نادری

آ ـ ۲۶۷۹٦

تعلیم صحیح رانندگی‌هنرکده فنی بزرگترین آموزشگاه رانندگی‌ومکانیکی‌درخاورمیانه

رانندگی را با آخرین متد علمی‌بشما میاموزد و تا گرفتن گواهی نامه‌رسمی بشما تعلیم میدهد .

هنرکده فنی‌روبروی چاپخانه مجلس

تلفن ۳۸۰٤٦

۱ ـ ۲٦ آ ـ ۲۶۸۵٦

صاحب امتیاز و مدیر مسئول: عباس مسعودی

چاپخانه اطلاعات

احتیاجات زندگی

یك کرشمه ودوکار

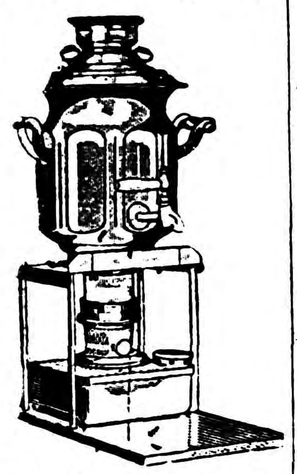

سماورهای نفتی علاءالدین

با ۶۰۰۰ درجه(انگلیسی) حرارت درساعت‌ـ بدون بو باشعله آبی میتواند شمارا دزمستان‌از خریدن بخاری بی‌نیاز نموده وبا سرعت فوق‌العاده یك چای‌گرم و مطبوع بشما هدیه کند (سماورعلاءالدین همکار صمیمی خانم خانه)

آ ـ ۲۵۸۷۱ ۱ ـ ۹

سمعك ـ سمعك

سمعك

سمعك روی دسته عینك برای‌بانوان وآقایان سمعك روی کل سر و سمعك جیبی

سمعك به‌هراندازه هرمدل

لوازم سمعك راهمیشه وهمه وقت فقط میتوانید ازشرکت عینك‌سازی تهران خیابان نادری خریداری‌فرمائید (مترو)

آ ـ ۲۵۵۲۰ ۱ ـ ۲٦

به چه خوشگله

سماور های مروارید سوز نفتی روحانی مشهد بی بو ظریف میباشد ظروف قدیمی فرش کهنه رابروحانی مشهد بفروشید لاله‌زار نو تلفن۳۶۸۵٤

آ ـ ۲۰٦۰ ۱ ـ ۱۰

واگذار میشود

واگذار میشود

چند باب مغازه در بهترین‌نقطه‌خیابان شاهرضا بابرق و تلفن واگذار می شودبه تلفن۳۷۱۶۹ مراجعه نمایند.

آ ـ ۲۵۳٤٦ ۱ ـ ۲٦

یك تلفن شماره ۸۱

(قلهك) واگذار میشود طالبین‌بشماره ۸۱۷۰۱ مراجعه فرمایند .

آ ـ ۲٦٤۷٤ ۱ ـ ۲

یك لباسشوئی مدرن

در بهترین نقطه امیریه دو دهنه دارای کارخانه ـ تلفن ـ آب‌لوله کشی برق شهرداری وماشین خارجی

پیشنهاد دهندگان برای اطلاع‌بیشتر به تلفن ۶۹۳٤۳ مراجعه فرمایند

آ ـ ۲۰٤۸۷ ۱ ـ ۵

یك هتل مدرن

در خیابان تخت جمشید مجهز بتمام لوازم واگذار می شود طالبین به تلفن ۶۸۶۹۷ مراجعه فرمایند

یکدستگاه آپارتمان

واقع در چهار راه یوسف آباد (خیابان نادری) شامل چهار اطاق بزرك با کلیه وسائل مدرن و برق و تلفن آب شهر ، دیوترم باجاره واگذار میشود(برای‌دفاتر تجارتی و مهندسی بسیار مناسب است) طالبین بشماره تلفن ٤۶۸۰۵ رجوع فرمایند .

آ ـ ۲۶۸۱۸

فروش اتومبیل

اتومبیل مرسدس بنز

گازوئیلی مدل ۵۶ که نمره‌ترانزیت می باشد بفروش می رسد طالبین برای ملاحظه به اول لاله‌زارسرای طاهباز دفتر شهرستانی مراجعه فرمایند . تلفن ۳۲۵۷۵

۱ ـ ۳ آ ـ ۲۶۵۵۲

یکدستگاه ماشین سواری

مرسدس بنز مدل ۱۹۵۸ نوع ۲۲۰ اس برنك آبی فلزی دارای بخاری و رادیو اتوماتیك صندلی و سقف‌تاشو کاملا سالم و مرتب که فقط ۲۶۰۰۰ کیلو متر کار کرده بدون واسطه به فروش میرسد طالبین بین ساعت ۵ تا ۸ بعد از ظهر بتلفن ۲۳۸۳۵ مراجعه نمایند . بهای مقطوع سیصد هزار ریال .

آ ـ ۲۰۸۵۷

مرسدس بنز ۱۹۰ مدل۶۶

نمره موقت بسیار تمیزو از کار بروخته میشود تلفن ۳۰۲۷۵۶

آ ـ ۲۰۸۹۱

راهنمای پزشکی اطلاعات

دکترهای متخصص درامراض پوست

دکتر خطیبی

دارای گواهی از فرانسه وامریکا مجهز بجدید ترین وسایل فیزیو ـ تراپی اگزما ـ جوش ولك صورت چاقی‌ـ دردها وعوارض بعدازعمل‌و شکستگی خیابان پهلوی روبروی کوچه بیمارستان وزیری

دکترهای متخصص درمجاری ادرار وتناسلی

دکتر محمدرضا مسدد

رزیدنت سابق بیمارستانهای امریکا درمان قطعی بیماریهای مقاربتی‌دروازه دولت روبروی فیات‌تلفن ۳۰۲۵۴۸

دکتر ا ـ پولوسا

متخصص‌بیماریهای‌مقاربتی‌مجاری ادرار تناسلی خیابان‌فردوسی‌شمالی کوچه صادق‌تلفن۴۶۵۸۹ پذیرائی‌صبح‌و عصر

دکتر دانشگر

امراض مقاربتی و جلدی سوزاك تازه وکهنه ودم پرستات ضیق مجرا سستی و بواسیر امراض زنانه و نازائی ـ خیابان سپه مقابل‌پست‌خانه تلفن ۳۰۲۴۱۶

دکترهای متخصص دو بیماریهای جهاز هاضمه

دکتر رفیعی

از دانشگاه پاریس ـ معده‌ـ کبد روده ـ پذیرائی ٤ تا ۸بعدازظهر خیابان جامی اول کوچه پاریس

دکتر عباس نیك نژاد

از دانشگاه‌پاریس ـ معده ـ روده کبد ـ لوزالمعده ـ پذیرائی ٤ ـ۸عصر دروازه شمیران خیابان گرامی

پلی‌کلینیك

دکترصدیقی‌ـ دکتر مجاهدی

رزیدنت سابق بیمارستانهای سریکا بیماریهای داخلی‌ـ اطفال‌ـ مقاربتی ترك تریاك وسایر مواد مخدره ترك الکل

مجهز به دستگاههای رادیوسکپی‌و اثروسل ترابی (بخور ینی‌سیلین غیره) دیاترمی

پذیرائی بعدازظهر هاوایام تعطیل

خیابان شاه روبروی مسجد سپهسالار شماره تلفن ٤۹۵۲۶

معتادین تریاك شیره مرفین

دکتر پزشك زاد معتادین را با تقویت بنیه ورفع مسمومیت معالجه می نماید خیابان ری کوچه آشنار کوچه مقابل داروخانه ابن سینا تلفن ۵۱۵٤۱ ۱ ـ ۱۵ آ ـ ۱۸۷۳۵

آخرین متد درمان

سوزاك‌حاد ومزمن

وضعف قوای تناسلی دکتر جناب زاده دارای گواهینامه ازدانشکده طب‌فرانسه خیابان منوچهری مقابل دبیرستان ژاندارك تلفن ۳٤۰۵۳

کشیك امشب پزشکان

آقایان دکتر صادقی : خیابان آذربایجان کوی فرمانیه

دکتر عطاءالله نیری : شاهپور چهار راه مختاری مقابل سینما کشور تلفن ۲۸۷٦۰

تقویم اطلاعات

سه شنبه چهارم آبان ۱۳۳۸

«بیست وچهارم ربیع‌الثانی۱۳۷۹

« بیست‌و هفتم اکتبر ۱۹۵۹

اذان صبح : ساعت ٤ و ٤۷دقیقه

طلوع آفتاب : ساعت ۵ و ۱۸دقیقه

غروب آفتاب :ساعت ۱۷و ۱۰دقیقه

گم شده

پسر بچه ده ساله بنام رحمن کمالی اهل تویسرکان ۲۷ روز است گم‌شده‌ار کسانیکه اطلاعی از وی دارند خواهشمند است بنشانی کوچه در دار دوزندگی مرتضائی‌خبر داده و مژدگانی دریافت دارند .

دو طغری چك‌بشماره

۵۵٤۳۷۳ ـ۱٫۸٫۳۸ و۳۷۴ ـ ۵۵٤۳۷۵ ـ ۱٫۹٫۳۸ هر یك بمبلغ ٤۵۰۰ ریال یا نه هزار و پانصد ریال وجه‌اسکناس مفقود شده به آدرس زیر میدان فوزیه خیابان اقبال بازرگانی صدف ساز تحویل داده و مژدگانی خود را دریافت دارند .

تصدیق موقت اتمام‌دانشکده پزشکی تهران بنام دکتر مهدی جمدقی‌مفقود شده ازیابنده تقاضا میشود درچهار راه امیراکرم بشرکت مهکان تحویل مژدگانی دریافت فرمایند .

تلفنهای اطلاعات

تلفنخانه	۳۰۰۱۱ تا ۳۰۰۱۹
شعبه آگهیها	۳۰۲۶۳۳ ـ ۳۰۵۱۰۸
سازمان شهرستانها	۳۰۵۰۱۷
سرویس حوادث	۳۰۳۰۶۹
کانون طوطی	۳۰٤۵۹۲

امشب بکدام سینما میروید

سینماهای درجه یك

سینما آسیا

حکیم ودعا نویس (سینماسکوپ‌ـ دوبله‌بفارسی)باشرکت: ویتوریودسیکا مارچلو ماسترویانی ـ شروع : ۱۰٫۳۰ صبح ـ ۲٫۳۰ ـ ۴٫۳۰ ـ ۶٫۳۰ ـ ۸٫۳۰ بعد از ظهر ـ تلفن: ۳۷٦۷۵

سینما کارون

پل رودخانه کوای (رنگی ـ دوبله بفارسی) باشرکت ویلیام هولدن ـ آلك گینس ـ شروع ۳ـ۵ـ۸ بعداز ظهر تلفن ٤۰۰٦۵

سینما متروپل

گنجینه مفقود (رنگی) با شرکت : چارلتون هستن.شروع :۱۰٫۳۰صبح ۲٫۳۰ـ۴٫۳۰ـ۶٫۳۰و۸٫۳۰ بعد از ظهر تلفن ۳۹٤۱۰

سینما مولن‌روژ

تعطیلات پاریس (تکنی راما ـ رنگی ـ دوبله بفارسی) با شرکت: آنیتا اکبرك ـ بوب هوپ ـ شروع : ۱۰٫۳۰ صبح ۳ـ ۵ـ ۷ـ ۹ بعد از ظهر تلفن ۳۸۷٦۵

سینما نیاگارا

لااسترادا (جاده) دوبله بفارسی باشرکت : آنتونی کوئین ـ جولیتا ماسینا . شروع ۱۰٫۳۰ صبح ـ ۲٫۳۰ ـ ۴٫۳۰ ـ ۶٫۳۰ ـ ۸٫۳۰ بعد از ظهر ـ تلفن ۶۵۲۰۷

سینما همای

خشم خدایان (دوبله بفارسی) با شرکت:دلیپ کومار ـ نیمی ـ شروع ۱۰٫۳۰صبح ـ ۲و سه ربع ـ ٤و سه ربع و ۸و سه ربع بعد از ظهر تلفن ٤۲۱٦۹

سینماهای درجه دو

سینما المپیا

اینهم یه جورشه با شرکت تابش ـ شهین ـ شروع ۲٫۵ ـ ٤٫۵ ـ ٦٫۵ ـ ۸٫۵ بعدازظهر

سینما پردیس

هزار بار مردم (رنگی)با شرکت : جك پالانس ـ شلی‌ونیترز ـ شروع : ۱۰٫۳۰صبح ۲٫۳۰ ـ ٤٫۳۰ ـ ٦٫۳۰ ـ ۸٫۳۰بعد از ظهر ـ

سینما تاج

فرار از قلعه براو (رنگی)باشرکت: ویلیام هولدن ـ النور پارکر شروع : ۱۰٫۳۰ صبح ـ ۲٫۳۰ ـ ٤٫۳۰ ـ ٦٫۳۰ ـ ۸٫٤۵ بعد از ظهر

سینما سیلوانا

دزد بغداد (رنگی) با شرکت : سابو شروع ۲٫۵ ـ ٤٫۵ ـ ٦٫۵ ـ ۸٫۵ بعداز ظهر ـ تلفن ۳۳۷۷۷

سینما فری

شبهای ونیز (سینماسکوپ ـ رنگی ـ دوبله بفارسی)باشرکت: ساریزاالاسیو آلبرتوسوردی. شروع : ٤٫۳۰ ـ ٦٫۳۰ و۸٫۳۰ بعدازظهر تلفن : ۲۷۸۹۳

سینما فردوسی

شانس و عشق و تصادف باشرکت دلکش ـ وحدت شروع: ۱۰صبح ـ ۱۲ـ ۲٫۵ ـ ٤٫۵ ـ ٦٫۵ ـ ۸٫۵ بعداز ظهرتلفن ۳۵۷۸٤

سینما مشعل

بند باز (اسکوپ ـ رنگی) باشرکت: برت لنکستر ـ جینالولو بریجیدا ـ تونی کرتیس . شروع : ۲ـ٤ـ٦ـ۸ بعد از ظهر تلفن : ۳۲۸۲٦

سینما مراد

اینهم یه جورشه با شرکت شهین ـ تابش ـ شروع ۲٫۵ ـ ٤٫۵ ـ ٦٫۵ ـ ۸٫۵ بعداز ظهر

سینما رکس

پیشتازان مرك (دوبله بفارسی) با شرکت استانلی بیکر ـ هربرت‌لوم شروع ۱۰ صبح ـ ۲٫۳۰ ـ ٤٫۳۰ ـ ٦٫۳۰ ـ ۸٫۳۰ بعد از ظهر تلفن ۳۶۱۶۹

سینما رادیوسیتی

پرنس ودختر نمایشی (رنگی) با شرکت: مارلین مونرو ـ لاورنس اولیویر ـ شروع: ۱۰٫۳۰ صبح ـ ۲ربع ـ ۴٫۳۰ ـ ٦٫۳۰ ـ ونه ربع بعد ازظهر ـ تلفن: ٤۳۳۲۰

سینما سعدی

حکیم و دعا نویس (سینماسکوپ، دوبله‌بفارسی) باشرکت: ویتوریو ـ دسیکا ـ مارچلو ماسترویانی ـ شروع ۱۰٫۳۰صبح ـ ۲٫۳۰ ـ ٤٫۳۰ ـ ٦٫۳۰و ۸٫۳۰ بعد از ظهر ـ تلفن ٤۵۷۹۷

سینما برلیان

تعطیلات پاریس (تکنی‌راما ـ رنگی ـ دوبله بفارسی) باشرکت: آنیتااکبرك بوب‌هوپ. شروع ۱۰صبح ۲٫۳۰ ـ ٤٫۳۰ـ ٦٫۳۰ و۸٫۳۰ بعداز ظهر ـ تلفن ۳۳۵۳۵

سینما پلازا

ستارگان و مانکنها (ویستاویژن ـ رنگی ـ دوبله بفارسی) باشرکت : جری لوئیس ـ دین مارتین .شروع ۱۰٫۳۰ صبح ـ ۲٫۳۰ ـ ٤٫۳۰ ـ ٦٫۳۰ ـ ۸٫۳۰ بعد از ظهر تلفن : ٤٤۲۵۵

سینما پارك

روز آبشسته بها شرکت ثریا ـ روحی رهنورد ـ شروع ۱۰٫۳۰ صبح ـ ۲٫۳۰ ـ ٤٫۳۰ ـ ٦٫۳۰ ـ ۸٫۳۰ بعداز ظهر ـ تلفن ۳۹٦۳۷

سینما تهران

هولش بده (دوبله بفارسی) ـ با شرکت آشوك کمار ـ کیشور کمار شروع ۱۰٫۳۰ صبح ـ ۲ـ ٤ـ ٦ـ ۸ بعداز ظهر تلفن ۳۸۱٦۵

سینمای تخت‌جمشید

سرگذشت ادی‌دوچین (سینماسکوپ ـ رنگی) باشرکت: تیرون پاور ـ کیم نواك. شروع: ۱۰صبح ـ ۲ـ ٤٫۳۰ ـ ۷ـ ۹٫۳۰ بعداز ظهر ـ تلفن۴۳۵۵۰

سینما حافظ

بیا نیفتی (دوبله بفارسی) با شرکت: رونالد شاینر ـ شروع ۱۰٫۳۰ صبح ۲٫۳۰ ـ ٤٫۳۰ ـ ٦٫۳۰ ـ ۸٫۳۰ بعد از ظهر .

دیانا

خشم دریا (دوبله بفارسی) با شرکت جك هاوکینز ـ ویرجینیا مك کنا ـ شروع ۱۰٫۳۰ صبح ۲٫۳۰ ـ ٤٫۳۰ ـ ٦٫۳۰ ـ ۸٫۳۰ بعداز ظهر تلفن ٤۲۰۱۰

سینما رویال

پیشتازان مرك (دوبله بفارسی)با شرکت استانلی بیکر ـ هربرت‌لوم شروع ۱۰٫۳۰ صبح ۳ـ۵ـ۷ـ۹ بعد از ظهر ـ تلفن ۶۸۲۰۹

سینما ریکس

پیشتازان مرك (دوبله بفارسی) با شرکت استانلی بیکر ـ هربرت‌لوم شروع ۱۰ صبح ـ ۲٫۳۰ ـ ٤٫۳۰ ـ ٦٫۳۰ ـ ۸٫۳۰ بعد از ظهر تلفن ۳۶۱۶۹

سینما سهیلا (سالن)

نبرد در فیلیپین (رنگی) باشرکت نیرون پاور ـ شروع : ۱۰ صبح ـ ۲٫۳۰ ـ ٤٫۳۰ ـ ٦

اطلاعات اقتصادی

کشورهای عقب مانده

در این اواخر اصطلاح کشور های عقب مانده زیاد بگوش می خورد و لازم است که در باره آن توضیحاتی داده شود اصولا کشور هائیکه در آنها سطح در آمد مردم کم است کشور های عقب مانده و یا توسعه نیافته نام گرفته‌اند البته برخی از این ممالك در گذشته سوابق ممتد تاریخی و فرهنگی بر جسته‌ای داشته‌اند ولی در هر صورت هنگامیکه در کشوری فقر و فاقه عمومیت داشته و در آمد افراد کم باشد از نظر اقتصادی عقب مانده است . کلیه کشور های آسیائی در این طبقه قرار میگیرند زیرا با وجود آنکه ۵۴ در صد مردم جهان در این کشور ها زندگی میکنند درآمدشان برابر ۱۰ در صد در آمد کل جهان است در صورتیکه ایالات‌متحد امریکا با صد وهفتاد میلیون نفر یا شش و نیم در صدکل جمعیت جهان ۴۱ در صد در آمد جهانی را دارد . روسیه شوروی با تمام مساعی که در ظرف سی سال اخیر بعمل آورده بیش از ۱۲ در صد در آمد جهانی را ندارد .

کشور های مختلف جهان را معمولا از نظر سطح در آمد افراد بسه دسته تقسیم میکنند یکی ممالکی که از لحاظ اقتصادی عقب مانده و در آمد افراد آنها بطور متوسط در سال‌درحدود‌صددولاراست بیش از دو سوم مردم جهان جزو این گروه هستند و این عده اکثرا در کشور های خاور میانه و آسیا و افریقا و اروپای‌جنوب شرقی وامریکای مرکزی و جنوبی میباشند .دوم آندسته ازکشور هایست که در آمد سالیانه افراد بین یکصد تا دویست دولار است و باصطلاح در آمد متوسطی دارند . روسیه شوروی و اسرائیل و آرژانتین و برخی از کشور های اروپای شرقی جزو این طبقه قرار میگیرند . سوم کشور های ثروتمند و یا باصطلاح اقتصادیون «جلو افتاده» هستند که سطح درآمد افراد از ۲۰۰ دولار در سال متجاوز است مانند ایالات متحد امریکا ـ انگلستان و آلمان و کشور های دیگر اروپای غربی . در حال حاضر امریکائیها ثروتمند‌ترین مردم جهان هستند زیرا در آمد متوسط هر یك از آنها در سال از دو هزار دولار متجاوز است .

با توضیحات فوق معلوم گردیدکه اکثر مردم جهان در فقر و فاقه زندگی میکنند عواملی که موجب توسعه اقتصادی برخی از کشور ها و عقب ماندگی کشور های دیگر شده از حدود بحث ما خارج است ولی آنچه مسلم میباشد اینستکه کشور های آسیائی‌و افریقائی اکنون بخود آمده و برهبری پیشوایان خویش با علاقه وافر میکوشند که وضع زندگی مردم خود را بهتر کرده و از منابع طبیعی و انسانی خویش حد اعلای استفاده را بنمایند از جمله ایران در ظرف سی سال اخیر پیشرفتهای قابل ملاحظه‌ای در راه توسعه اقتصادی نموده است .

باید گفت که اگر در جهان آرامشی باشد و رقابت های شرق و غرب تخفیف یابد کشور های آسیائی و افریقائی که مردم آن بیدار و هوشیار شده‌اند با منابع عظیم طبیعی و انسانی که دارند در ظرف بیست سال آینده میتوانند مشکلات اقتصادی را از پیش بر دارند و برای مردم خود زندگی پر آسایش‌تر و مرفه‌تری را فراهم سازند .

دکتر مصطفی علم

تعیین درآمدملی سه‌سال وقت میخواهد

بادانستن ارقام درآمدملی میتوان نقشه اقتصادی‌کشوررا براساس صحیح‌پی‌ریزی‌کرد

امروز در بانك ملی به خبر نگار ما گفته شد که اعلیحضرت‌همایونی بانك ملی را مامور فرموده‌اند که نهایت کوشش خودرا برای تهیه ارقام مربوط بدرآمد ملی بعمل‌آورد

بانك ملی نیز از دو ماه پیش دو نفررا بامریکا فرستاده است که اطلاعات مربوط به‌تهیه ارقام درآمد ملی را بیاموزند و حداقل تحصیلات اینعده یکسال بطول خواهد انجامید

در ایران مقامات بانك ملی تحت نظر اداره بررسی ها مقدمات این امر را فراهم میکنند ودر نظر است که علاوه بردو نفری که‌بامریکا فرستاده شده‌اند از کسانی که با دیدن چند دوره آموزشی در تهیه آمار مربوط بشاخص هزینه زندگی اقدام کرده‌اند استفاده شود .

تهیه ارقام مربوط بدرآمد ملی کار فوق العاده دامنه داری است که‌برای انجام آن مامورین بانك‌ملی ناچارند باتمام مقامات اقتصادی و موسسات دولتی وملی تماس بگیرند

موسساتی که‌در درجه اول طرف رجوع مامورین بانك ملی قرار خواهند گرفت.دستگاه های‌اقتصادی دولتی مانند وزارت بازرگانی ، کشاورزی ـ دارائی ـگمرکات و صنایع ومعادن خواهند بود .

تهیه اولین ارقامی که نسبتاطرف اعتماد باشد سه سال وقت خواهد گرفت و پس‌از آنکه سال پایه‌تعیین شد تهیه ارقام لازم کار نسبتا ساده‌ای خواهد شد .

تهیه ارقام مربوط بدرآمد ملی از این جهت مورد نیاز است که دولتها وموسسات اقتصادی بتوانند باتوجه به آن برنامه های اقتصادی خودرا طرح‌ریزی‌کنند وتهیه برنامه های اقتصادی بدون توجه بمیزان درآمد و سرمایه گذاری و پس‌اندازها اغلب باعث اشتباهات جبران ناپذیری میشود .

پس‌از آنکه ارقام سال پایه که فرضا ماآنرا ۱۳۴۱ حدو نظر می گیریم جمع آوری شد تهیه آمار سالهای بعد با توجه به‌آن یکسال طول می کشد ومانند امریکا در پایان هرسال ارقام مربوط بدرآمد ملی سال قبل انتشار خواهد یافت و فی‌المثل ارقام مربوط بدرآمد ملی سال ۴۱ درپایان سال ۴۲ انتشار خواهند یافت

ولی اتمام کار آن بطور نهائی تا پایان سال آینده (۳۹) طول خواهد کشید .

در خاتمه لازم است متذکر شویم که تهیه ارقام‌مربوط بشاخص‌هزینه زندگی در پایان سال تااندازه‌ای خاتمه خواهد یافت .

۵۶۱ طرح شهرسازی

۱۳ میلیارد ریال تاپایان برنامه هفت ساله دوم صرف طرحهای شهرسازی میشود

برق پانزده شهر ولوله‌کشی یك‌شهر واسفالت هفت شهرازامروز مورد استفاده مردم شهرهای مزبور قرار گرفت .

قسمت امور اجتماعی سازمان برنامه که‌مسئول اجرای طرح‌های‌شهر سازی است ۵۶۱ طرح جهت تامین برق‌لوله‌کشی آب واسفالت وسایر تاسیسات عام‌المنفعه‌باعتباری بمبلغ ۱۳ میلیارد ریال تهیه و تنظیم‌کرده است .

تاکنون برق شش شهرستان وآب مشروب۱۴شهرواسفالت ۴۲ شهر خاتمه یافته وهم‌اکنون تعداد ۱۰۰ طرح‌مربوط به‌برق۴۰طرح‌لوله‌کشی و۷۵طرح‌اسفالت دردست اجراست و بقیه نیز تاپایان برنامه هفت‌ساله خاتمه می‌یابد .

پیشنهاد شده‌است :

اوراق قرضه ملی برای تشویق مردم به‌پس انداز منتشرشود

- ازایجاد ساختمانهای بزرك وغیرمتناسب‌بخصوص ساختمانهای‌لوکس باید مطلقا جلوگیری شود
- قوانین ومقررات مالیاتی باید بیطرفانه ودقیق‌اجراشود
- هزینه‌های زائد وتجملی دولت باید حذف شود
- ازاجرای طرحهای‌عمرانی‌که باوضع فعلی فوریت ندارد و تحمیل براقتصاد مملکت است باید صرفنظرشود

دبیرخانه شورای عالی اقتصادبرای کاهش فشارتورمی‌موجودوجلوگیری ازشدت آن درآینده دبیرخانه شورای عالی اقتصاد پیشنهادهائی نموده است‌که یك قسمت آن‌ضمن مصاحبه دیروز آقای منصور دبیر کل شورای عالی اقتصاد چاپ شد اینك بقیه پیشنهادهای مربوط به‌تقلیل تقاضا از نظر خوانندگان میگذرد.

۳ـتعدیل بودجه وحذف هزینه های زائد وتجملی وجلوگیری از ساختمانهای بزرك دولت باید در تعدیل بودجه موسسات عمومی از طریق حذف اعتبارات زائد وتعویق هزینه‌های غیرفوری وافزایش درآمدها کوشش کند. بدیهی‌است منظور از این پیشنهاد تقلیل عده یامیزان حقوق کارمندان دولت ویا محدودیت اجرای‌برنامه‌های تولیدی نمیباشد.بلکه‌بیشتر‌نظرمتوجه هزینه‌های زائد وتجملی‌دولت‌وحتی هزینه‌های عمرانی است که‌دروضع فعلی زیاد مبرم نبوده وتحمیل‌زیاده ازحدبراقتصاد مملکت میباشد.

ازساختمانهای بزرك وغیرمتناسب بابنیه‌مالی کشور بایدجدا جلوگیری شود بخصوص ازتزئینات وساختمانهای لوکس باید مطلقا خودداری گردد.

دروصول مالیاتها واجرای دقیق و بیطرفانه قوانین ومقررات مالیاتی که منجر بازدیاد درآمد دولت میشود باید نهایت کوشش بعمل آید.

۴ـ تشویق‌پس‌انداز مردم برای جمع‌آوری قسمتی از قدرت خرید که‌درنتیجه اجرای برنامه‌های‌عمرانی دراختیار مردم قرار میگیرد.تشویق پس‌انداز ازاقدامات بسیار موثر ومفید بشمار میرود بدینوسیله مقداری ازپول که‌موارد مداراقتصادی میشود ازجریان‌خارج وبرای‌مصارف ضروری تخصیص میابد وبالمال از انتشار اسکناس جدید جلوگیری خواهد شد.

وجوه پس‌انداز مردم درسال‌های اخیر افزایش قابل ملاحظه یافته است مانده‌حساب صندوق‌پس‌اندازی ملی از ۲۹۵۴ میلیون ریال درسال ۱۳۳۳به ۴۳۵۴ میلیون ریال در پایان سال ۱۳۳۶ و۵۳۵۵ میلیون درپایان سال ۱۳۳۷ افزایش‌یافته است.

همینطور سپرده های‌مدت‌دارنیز درسالهای نامبرده دربالا ترقی قابل ملاحظه کرده ومیزان آن از ۱۵۸۳درسال ۱۳۳۶ به ۳۹۰۷ میلیون در پایان سال ۱۳۳۶و۵۵۶۴ میلیون ریال درپایان سال ۱۳۳۷ رسیده است(۱) شاخص معمولی این سپرده هااز ۱۰۰درسه‌سال ۱۳۲۵ و۱۳۲۶ و۱۳۲۷درسالهای مورد مطالعه بالابه‌ترتیب به ۱ر۱۹۶ و۱ر۴۸۴ و۶۷۹ر۴ رسنیده است.

بنظر می‌آید که‌باوجود افزایش پس‌انداز وسپرده های ثابت‌این ازدیاد بافشار تورمی وحجم قوه خریدی که‌دردست مردم قرار میگیرد متناسب نیست وباید در ازدیاد روزافزون پس‌اندازهای خصوصی که‌پایه‌واساس پیشرفت اقتصادی وملاك‌قوه‌اقتصادی کشوراست بهرنحو که مقدور باشد اقدامات مؤثر ووسیع درسرتاسر مملکت بعمل آید واین نیت حاصل‌نخواهد شد مگر آنکه بوسائل مختلف (تبلیغات دامنه‌دار وپرداخت بهره بیشتر) مردم رابمحاسن پس‌انداز بیشتر متوجه کنند.

۵ـوامهای عمومی‌ـهمانطور که‌در بالا گفتیم انتشار اسناد خزانه و اوراق قرضه‌ملی نیز برای تامین منظور بالا (پس‌انداز اجباری)بسیار مؤثر میباشد.

۶ـوضع مقررات خاصی برای جلوگیری از اشاعه بیش‌از اندازه معاملات اقساطی اموال منقول وغیر منقول تولیدی

دنباله این پیشنهادها درشماره آینده

(۱) شامل سپرده های‌مدت‌دار مردم نزد تمام بانکها ودولت نزد بانکها.

کمبود مسکن عامل‌مهم درترقی قیمت‌ها

محافل مختلف اقتصادی پیرامون مطالعات دبیرخانه شورای‌عالی‌اقتصاد درمورد قیمت‌ها بحث میکنند .

امروز یك عضو عالیرتبه اقتصادی دولت اظهار نظر کرد درموضوع قیمت‌ها همانطور که اشاره شده‌بعلل اقتصادی امر باید توجه کافی‌مبذول داشت ولی این نکته را نبایدفراموش کرد مسئله‌مسکن وزمین یك‌عامل بسیار مهم دربالابردن قیمت ها محسوب میشود .

درست است که جمعیت تهران‌در چندسال اخیر افزایش یافته ولی میزان خانه‌های تازه ساز نسبت به افزایش جمعیت کمتراست و ترقی اجاره‌بهاو قیمت‌خانه‌درچند سال‌اخیر خارق‌العاده‌بوده‌است بین سی تاپنجاه درصد درآمد آنهائی که فاقدخانه شخصی هستند صرف اجاره بها میشود اگردرتنزل نرخ‌ها قبل از سایر عوامل به‌عامل مسکن توجه ود تصور میرود بمقدار فوق‌العاده‌ای درتعدیل قیمت‌ها موثرباشد .

خلاصه چند خبر

★ زمینه یك فعالیت جدید برای‌امضاء قرار دادهای تازه بین بازرگانان ایران و هند فراهم شده‌است .

هند بازار بسیار مناسبی‌برای خیلی از کالاهای ایرانی‌است وشرکت بازرگانان ایران در نمایشگاه‌کشاورزی‌هند‌فرصت مناسبی‌برای توسعه امضاء قرار دادهای تجاری است .

★ برای نصب تاسیسات حرارت‌مرکزی بیمارستان دانشکده پزشکی تبریز در مدت ۱۱ماه سازمان برنامه ۲میلیون و ۳۰۵هزار و۹۲۰ ریا لاعتبار اختصاص داده

★ بعلت تغییراتی که‌در مسیر لوله گاز کچساران بشیراز داده شده از طول مسیر لوله کاسته شده‌است. مسیر لوله تعیین و نقشه آن تکمیل شده و برای تعیین و تامین زمین مورد احتیاج اقدامات در شیراز ادامه دارد برای بررسی و تصویب محاسبات و نقشه‌های خط لوله و واحد تصفیه گاز وانتخاب مصالح ازطرف‌شرکت ملی نفت ایران موسسه «ستام پروژتی» بوزارت‌صنایع و معادن معرفی‌شده‌است .

★ کارشناسان سدسازی و آبیاری ژاپن بعداز بازدید از تاسیسات آبیاری و سد سازی اصفهان و فارس و خوزستان مشغول تهیه گزارشی هستند تا بااستفاده از آن کارهای آبیاری در این نقاط توسعه یابد .

★ در شهریور ماه گذشته پرداخت نه وام بزرك صنعتی بمبلغ ۶۴ میلیون و ۹۰۰ هزار ریال برای نه کارخانه در تهران و بابل و تبریز و ملایر و اراك بانك ملی‌ایران توصیه شده‌است .

این کارخانه ها عبارتند از تهیه بتن فشرده ـ فلز کاری ـ کنف پاك‌کنی ـ آجر سازی ـ سبزه پاك کنی و یخ سازی و توسعه چند کارخانه است .

★ درشهریور ماه‌گذشته پرداخت نه وام بزرك صنعتی بمبلغ ۶۴ میلیون و ۹۰۰ هزار ریال برای نه کارخانه در تهران و بابل و تبریز و ملایر و اراك بانك ملی‌ایران توصیه شده‌است .

از بیست‌و هفت‌توصیه‌مزبور ۱۱توصیه بمبلغ ۴ میلیون و ۶۴۸ هزار ریال مربوط به تهران و بقیه متعلق به شهرستانهاست .

★ درشهریور ماه‌گذشته پرداخت نه وام بزرك صنعتی بمبلغ ۶۴ میلیون و ۹۰۰ هزار ریال برای نه کارخانه در تهران و بابل و تبریز و ملایر و اراك بانك ملی‌ایران توصیه شده‌است .

از بیست‌و هفت‌توصیه‌مزبور ۱۱توصیه بمبلغ ۴ میلیون و ۶۴۸ هزار ریال مربوط به تهران و بقیه متعلق به شهرستانهاست .

مزایده و مناقصه

*اداره کل کارپردازی وزارت پست‌وتلگراف خرید یکصد دستگاه تل‌تایپ فارسی صفحه‌نویس وپنجاه دستگاه تله‌تایپ لاتین وپنجاه‌دستگاه فرستنده خودکار و پنجاه دستگاه پرفراتور فارسی و بیست دستگاه پرفراتور نوع زیمنس یا الیوتی ما ۳۰ر۸ر۱۳۳۸

*وزارت صنایع بهره‌برداری از معدن شن وماسه اطراف سبزوار تا ۱۰ر۸ر۱۳۳۸

آگهی تشکیل جلسه عمومی کانون بازنشستگان کشوری نوبت دوم

عصر چهارشنبه ۲۴آذرماه ۳۸جلسه عمومی بازنشستگان کشوری عضو کانون بموجب ماده ۸اساسنامه درمحل کانون (شاهرضا بیج شمیران . خیابان تنکابن .کوی هنر) تشکیل میشود .

دستور جلسه:

۱ـقرائت گزارش عملیات هیئت مدیره

۲ـانتخاب هیئت مدیره

۳ـتصویب اساسنامه جدید

از آقایان اعضاء کانون خواهشمنداست کارت عضویت خودرا همراه داشته باشند .

رئیس هیئت مدیره کانون ـ محمودبدر

آ ـ ۲۰۸۱۱

آگهی تاسیس شرکت

بمنظور بهره‌برداری از جنگل و تهیه انواع چوب و صدور آن بداخل وخارج از کشور شرکتی بنام شرکت سهامی گلبندباسرمایه هشت میلیون ریال که نصف سرمایه فعلا پرداخت شده و بقیه تعهدیست از تاریخ ۲۶شهریورماه ۱۳۳۸برای مدت نامحدود درنوشهر تاسیس گردید و بشماره ۹دفتر ثبت‌شرکت‌های داخلی نوشهر به‌ثبت رسیده است مدیران شرکت آقایان‌مجید ملك و جمال هاشمپور ومیرعماد حسینی میباشد و حق‌امضاء درکلیه مراحل ومراجع قانونی ومالی‌شرکت باآقای جمال هاشمپور مدیرعامل می‌باشد .

رئیس ثبت‌نوشهر‌رفیعی

آگهی تاسیس شرکت درزنجان

شرکتی بنام شرکت تعاونی روستائی اعتبار قریه نیماور بمنظور پرداخت وام بشرکاء با سرمایه هشتاد و یکهزار و چهار صد و پنجاه ریال منقسم به یکهزار و چهار صد و بیست و نه سهم پنجاه ریالی با اسم کلانقدی از تاریخ سی‌ام خرداد ماه یکهزار وسیصد و سی وهشت بمدت نامحدود تشکیل و مرکز اصلی آن قریه نیماور حومه زنجان میباشد آقایان کرمعلی قربانی و قندعلی حاتمی و حسین علیحسینی بسمت اعضاء اصلی هیئت مدیره و آقایان احمد سلیمی و غلامحسین علیمردانی بسمت اعضاء علی البدل برا ی‌مدت سه سال و آقایان احمد شکوریان و اسماعیل حاتمی بازرسان شرکت بمدت یکسال و آقای سعید علیمردانی بسمت مدیر عامل شرکت انتخاب و حق‌امضاء کلیه نامه ها و اسناد صادره با مدیر عامل و کلیه اسناد و چکها و اوراقیکه جهت شرکت ایجاد تعهد نماید بامضاء نامبرده باتفاق یکی از ۳اعضاء اصلی هیئت مدیره لاعلی التعیین میباشد و طی نامه شماره ۱۳۱ و ۲۲۲ مورخ ۳۰ و ۶ و ۳۸ بانك کشاورزی سرمایه مزبور در تحویل اداره نامبرده است و شرکت فوق الذکر در بیست و هشتم تیرماه یکهزارو ـ سیصد و سی وهشت بشماره سی و یك در دفتر ثبت شهر کتهای‌داخلی زنجان به ثبت رسیده است .

آ ـ ۲۵۶۱۴ رئیس ثبت زنجان صدری

آگهی انتخابات صنفی

چون دوره دو ساله هیئتهای مدیره و رئیسه اتحادیه صنف تیر فروش و چوبفروش در تاریخ ۲۸ر۸ر۳۸ پایان میپابد لذا بدینوسیله باطلاع کلیه افراد صنف مزبور میرساند که انتخابات صنفی برابر آئین نامه شماره ۳۸۲۱۳ ر۱ ـ ۲۷ر۷ر۳۴ مصوب وزارتکشور از ساعت ۹ صبح ببعد روز شنبه ۲۹ر۸ر۳۸ در محل شورایعالی اصناف واقع در میدان بهارستان انجام خواهد شد . شرکت کنندگان در انتخابات صنفی باید پروانه پیشه و شناسنامه خود را همراه داشته ضمنا چنانچه هریك از افراد صنف در انتخابات صنفی شرکت ننمایند بعدا حق هیچگونه اعتراضی نخواهند داشت .

آ ـ ۲۶۸۵۴ شهردار تهران

آگهی دعوت صاحبان سهام

برحسب دعوتیکه از آقایان شرکاء محترم شرکت سهامی فلاحتی اصفهانیها برای تشکیل مجمع همگانی عادی درتاریخ ۲۸ر۷ر۳۸ بعمل آمده بود چون عده حاضرین بحد نصاب نرسیده لهذا مجددا مجمع برای روز پنجشنبه ۲۷ر۸ر۳۸ ساعت چهار بعداز ظهر درمنزل آقای دهدشتی تشکیل خواهد شد از آقایان شرکاء محترم تمنی میشود در ساعت مقرر حاضر ویا وکیل خودرا معرفی واعزام دارند.

دستور جلسه

۱ـ استماع گزارش هیئت مدیره وبازرس شرکت

۲ـ ملاحظه وتصویب بیلان وسود وزیان

۳ـ تعیین هیئت مدیره وبازرس شرکت

شرکت سهامی فلاحتی اصفهانیها ـ اهواز

آگهی خرید چوبهای جنگلی

شرکت صنایع‌چوب یکصدهزاراصله‌الواروتراورس‌بشرح‌زیرخریداراست:

۱ـالوار پنجاه هزاراصله‌ازنوع‌راش‌ـ توسکا‌ـ افرا‌ـ ملج‌بابعاد ۱۶ × ۴۶ × ۲ر۸۰بالا قیمت هراصله ۴۷۵ریال

۲ـتراورس پنجاه هزار اصله ازنوع‌راش‌ـتوسکا‌ـ افرا‌ـ ملج بابعاد ۱۷ × ۲۷ × ۲ر۶۵بالا قیمت هراصله ۴۲۰ریال

باشخاصیکه ضمانت معتبر بدهند ۲۵٪پیش بهاء پرداخت میشود ۷۵٪بقیه قیمت چوبها پس‌از تحویل .

محل تحویل تهران مرکز شرکت خیابان سی‌متری مقابل بیمارستان فارابی تلفن ۲۶۱۳۲. علی‌حسن آشتیانی

آ ـ ۲۰۸۶۵ ۱ ـ ۲

آگهی حراج

اداره سروشته‌داری ارتش چهل‌قلم ملبوس وساز وبرگ و لوازم متفرقه امریکائی رااز طریق حراج بفروش میرساند .

محل حراج انبار فرسوده اداره واقع در محوطه کارگاهها خیابان خواجه نظام‌الملك است .

علاقمندان برای اخذبرگ مشخصات و شرایط حراج بدفتر مخازن کل اداره مراجعه نمایند .

حراج درروزهای ۱۵ـ ۱۶آبان۳۸ در ساعات اداری صورت خواهدگرفت

هزینه های‌حراج درج‌آگهی‌عوارض متفرقه بعهده خریدار میباشد .

اداره سروشته‌داری ارتش

آ ـ ۲۶۷۹۰

دکتر حکیم اعلم

از ییلاق مراجعت پذیرائی ساعت ۹ تا ۱۲ صبح‌خیابان سوم‌اسفند‌تلفن ۴۴ـ۵۰۹

آ ـ ۲۰۵۸۱ ۱ ـ ۴

دعوت ازخریداران سهام شرکت تعاونی فرهنگیان تهران

چون برطبق‌ماده ۹اساسنامه شرکت تعاونی فرهنگیان تهران که درد‌ویست وچهل‌وسومین جلسه شورای عالی تعاون کشور بتصویب‌رسیده (هیئت موسسین پس‌از تنظیم اساسنامه اقدام بتهیه وانتشار وفروش سهام خواهند نمود همینکه تعداد یك‌هزار سهم شرکت بفروش رسید هیئت مذکور اقدام بصدور آگهی و تشکیل مجمع عمومی خواهدکرد) واینك یکهزار سهم بفروش رسیده از عموم خریداران سهام شرکت تعاونی فرهنگیان تهران دعوت میشود روز شنبه ۱۵آبان ۳۸ساعت۴ر۵ بعدازظهر بادردست داشتن برگه سهم موقت درسالن دبیرستان البرز حضور بهمرسانند .

برنامه جلسه

۱ـاستماع گزارش هیئت موسس

۲ـانتخاب هیئت مدیره

نمایندگان هیئت موسس شرکت تعاونی فرهنگیان تهران ـ دکتر فرخ‌روپارسا ـ اسحق‌نفیسی ـ اسداله نوشیروان

آ ـ ۲۶۸۴۶

آ ـ ۲۶۸۰۸

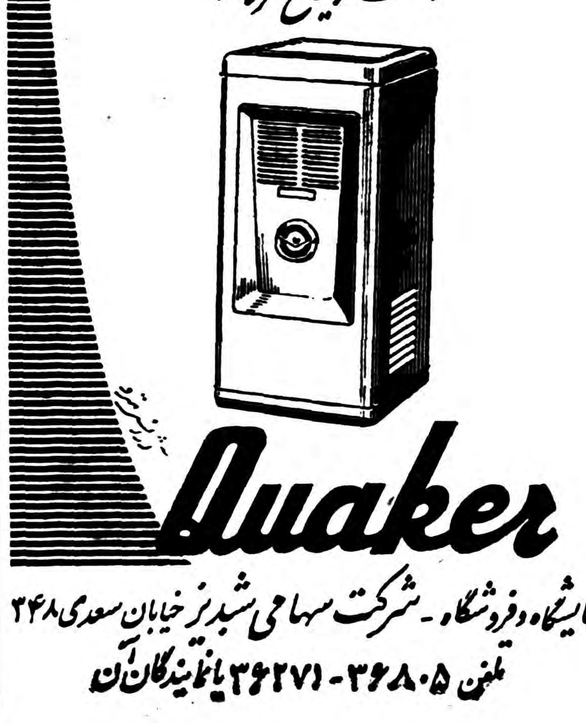

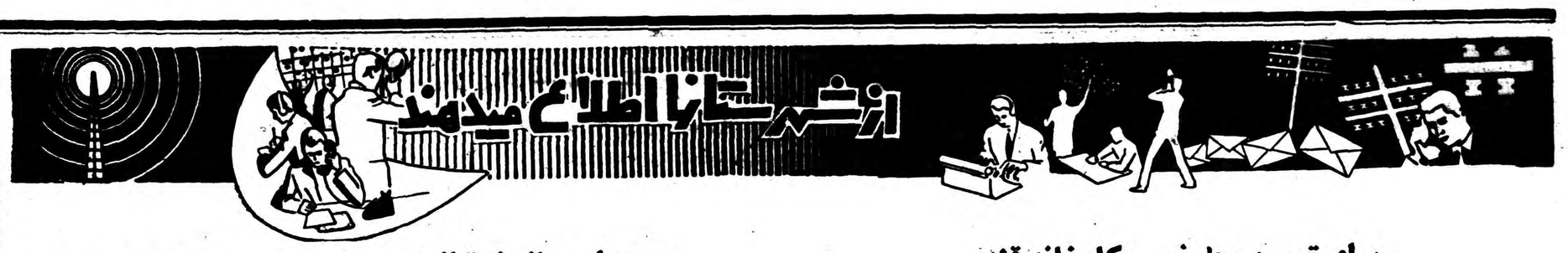

برای تعیین محل نصب کارخانه قند

نماینده تام‌الاختیاری بامهندسین بهمدان وارد شد

باتعیین محل قطعی نصب کارخانه قند همدان بلافاصله برای نصب آن اقدام میشود

قبلا اطلاع داده شد که قرار است کارخانه قند مجهزی در همدان تاسیس گردد. مقدمات تاسیس آن فراهم گردیده است. اینک خبرنگار ما از همدان در تعقیب گزارش قبلی اطلاع میدهد چندی قبل عده‌ای از مهندسین ایرانی برای تعیین محل نصب کارخانه قند همدان کلیه قراء تابعه این شهرستان را مورد بازدید قرار دادند وچندین محل را برای انجام اینمنظور در نظر گرفتند مهندسین مزبور گزارش کار خود را بهیئت مدیره کارخانه قند تسلیم نمودند. با مطالعه گزارش کار هیئت مهندسین روز گذشته آقای زرین فر نماینده تام الاختیار هیئت مدیره باتفاق آقایان مهندس محمود معادل، مهندس علی برومند و مهندس شیلر آلمانی متخصصین کارخانه قندجهت تعیین محل قطعی نصب کارخانه‌قند بهمدان وارد گردیدند و بلافاصله بمحلهائیکه جهت نصب کارخانه تعیین گردیده بود مزیمت کردند فعلا آقای زرین فر و مهندسین مزبور مشغول مطالعه برای تعیین محل‌قطعی نصب کارخانه قند همدان میباشند خبرنگار ما اضافه میکند آقای زرین فر کلیه اوراق سهام کارخانه راباخود همدان باین شهرستان بیاید و در آورده و هم اکنون مشغول فروش تعیین محل قطعی نصب کارخانه‌اظهار وتوزیع آن میباشد گفته میشود قرار نظر نماید ولی بعلت تصادف باروز بود آقای مهندس اردشیر زاهدی چهارم آبان آمدن آقای مهندس‌زاهدی عضو هیئت موسس کارخانه قند بهمدان موکول به آینده شد.

ورود بازرسان

از رشت خبرنگارما گزارش‌میدهد دوروز قبل آقایان سرهنگ‌شادمان، سرهنگ دانش‌رضوی و موسوی نماینده‌ثبت‌اسناد و بازرسان‌نخست‌وزیری وارد شهرستان رشت‌شدند آقایان مزبور ماموریت دارند که بامور جاری این شهرستان‌رسیدگی نمایند.

شروع ساختمان

ازهمایونشهر خبرنگارما مینویسد براثر مساعی آقای علوی نماینده فرهنگ همایونشهر اخیرا ساختمان دبستان ودبیرستان‌دوازده کلاسه‌ای دراین‌منطقه شروع شده‌است. در حال حاضر روزانه بیست نفر کارگر و کارفرما برای ایجاد این‌ساختمان فعالیت میکنند.

اطاق شهردار آتش گرفت!

کلیه اثاث اطاق طعمه حریق شد

از داران خبرنگار ما گزارش میدهد دو روز قبل طی حریقی که بعلت سرایت آتش از پریموس مشتعل در اطاق شخصی آقای ابراهیم جواهر شهردار «بوئین» از توابع داران رویداد کلیه اثاث اطاق طعمه حریق شد.

حریق بر اثر فعالیت های مامورین شهرداری و کمك اهالی پس از خراب کردن سقف اطاق خاموش گردید ولی گفته میشود در این آتش معادل یکصد هزار ریال خسارت وارد آمده است.

چند خبر خلاصه از شهرستانها

انتخاب اعضای مؤسس جمعیت شیروخورشید سرخ

سقز ـ طی جلسه‌ای باحضور آقای سلیمانی فرماندار سقز سی وسه نفر از اهالی‌این‌شهرستان بسمت اعضای موسس جمعیت شیرو خورشید سرخ سقز انتخاب شدند و حق عضویت خودرا نیز پرداخت نمودند.

انتخاب هیئت مدیره

سیرجان ـ طی جلسه ای آقایان هدایت زاده، قرایی، وثوقی، بسمت اعضای هیئت مدیره شرکت تعاونی سرجان انتخاب شدند تاکنون از طرف اداره کشاورزی‌سیرجان دو شرکت تعاونی تاسیس گردیده است.

مضیقه نفت

ایزاصفهان ـ وضع‌شعبه نفت‌ایز اصفهان نامرتب است و اغلب اوقات در شعبه مزبور یك قطره نفت هم پیدا نمی شود براثر این جریان اهالی از لحاظ تامین سوخت شدیدا درمضیقه قرار گرفته و تقاضا دارند از طرف مقامات مربوطه باین موضوع توجهی بشود.

نقائص بهداری

داران ـ بهداری بخش های «گرجبو» و گرجی از توابع داران فریدن فاقد قابله، پزشکیار، داروخانه و پرستار موردنیاز می باشد وساختمان های آنها نیز محصور نیست اهالی تقاضای بذل توجه دارند.

اسفالت بازار

بندرعباس ـ براثر اقدامات آقایان شاه حسینی فرماندار کل بنادرجنوب و شهردار بندر عباس عملیات اسفالتکاری بازار این شهر آغاز گردیده است.

درمانگاه ایجاد میگردد

بندربوشهر ـ در بندر «دیر» از توابع بندر بوشهر یك درمانگاه ایجاد می گردد بهمین جهت چند روزقبل آقای مهندس زند فرماندار ایـن شهرستان برای تهیه مقدمات ساختمان درمانگاه مزبور به بندر دیـر مزیمت کرد.

پرداخت وام

لومنات ـ آقای حسن پی‌دشت مامور اعزامی سازمان چای‌شمال به لومنات وارد شد و برای بازدید مزارع چای و دادن وام بچایکاران مشغول اقدام گردید.

توزیع لوازم‌التحریر وفرهنك دوستی مالکین؟!

لاریجان ـ آقای تقی تقوی بازرس وزارت فرهنك مقداری لوازم‌التحریر به لایجان ارسال نمود تا بین دانش آموزان توزیع‌گردد باید گفت مالکین این منطقه‌برای بهبود وضع آموزشگاه ها و تامین وسایل تحصیلی‌دانش آموزان بی بضاعت توجهی مبذول نمی دارند.

تقدیر ازسرپرست فرهنك

بندربوشهر ـ آقای حسن کاظمیان سرپرست فرهنك بنادر جنـوب برای توسعه امور فرهنگی حوزهٔ ماموریت خود فعالیت زیادی مبذول می دارد و بهمین جهت آقای شهروان مدیر کل فرهنك فارس از مساعی وی اظهار قدردانی نموده است.

تقاضای تاسیس دبیرستان

داران ـ در منطقه «دهنه» از توابع داران دبیرستان وجود ندارد وبهمین جهت دانش آموزان این منطقه پس از پایان دوره ابتدائی ناگزیرند ترك تحصیل نمایند اهالی از مقامات وزارت فرهنك تقاضا دارند در این منطقه دبیرستان تاسیس گردد.

توجه نمی‌کنند

نگار ـ در شهر نکا دو کارخانه آرد سازی وجود دارد که وضع کارگران آن رضایتبخش نیست و صاحبان کارخانه های مزبور برای اجرای قانون کار و بیمه های اجتماعی کارگران توجهی نمی کنند.

پاداش جدیت

آمل ـ آقای محمد تقی کثیر زاده رئیس اداره ثبت اسناد آمل به مناسبت جدیت در انجام وظیفه از طرف اداره کل ثبت اسناد و بنگاه خالصجات مورد تقدیر قرار گرفت.

علت تلفات اسهال؟

بندرعباس ـ بخشهای تابعه بندرعباس فاقد درمانگاه و حتی بهداری می باشند و بعلت نبودن پزشك در حدود یکماه قبل بیش از سی نفراز کودکان بخش فین براثر بیماری اسهال تلف شدند.

وضع بهداری؟

نگار ـ در بهداری نکا به بیماران دارو داده نمی شود و بطوری که‌شایع است در محوطه‌بهداری دارو فروخته می شود ضمنا بخش دندانپزشکی بهداری نیز بعلت انتقال پزشك آن تعطیل شده است.

دو هزار ریال فوق‌العاده

ماهیانه بدبیران لیسانسیه داده میشود

خبرنگار ما از اردکان مینویسد اخیرا انجمن شهر اردکان تصویب کرده است که شهرداری این منطقه علاوه بر پرداخت صدی پنج سهم اداره فرهنك. بهر یك از دبیران لیسانسیه‌ای که حاضر بانجام وظیفه درداردکان باشند ماهیانه مبلغ دو هزار ریال بعنوان فوق‌العاده پرداخت کند، خبرنگار ما در گزارش خود افزوده است این تصمیم مفید انجمن شهر موجب خشنودی اولیای دانش آموزان این منطقه شده است و امیدوارندکه با این ترتیب دبیرستانهای اردکان از نعمت دبیران لیسانسیه بهره‌مند گردد.

کنفرانس نمایندگان وخبرنگاران اطلاعات

صفحه مخصوص اخباراستان اصفهان در نیمه دوم آبانماه منتشرمیشود

خبرنگار ما از اصفهان مینویسد چند روز قبل کنفرانس ششماهه‌دوم سال ۳۸ نمایندگان و خبرنگاران موسسه اطلاعات در استان دهم با حضور آقای نوری مدیر سازمان شهرستانهای موسسه اطلاعات در اداره‌سر پرستی نمایندگان و خبرنگاران در اصفهان تشکیل گردید. در این کنفرانس که کلیه نمایندگان و خبرنگاران اطلاعات در استان دهم حضورداشتند آقای نوری پیرامون وظائف خطیر خبرنگاران و نمایندگان موسسه مطالب جامعی ایراد کرد. ضمنا در این کنفرانس پس از مذاکرات‌مفصلی‌تصمیم گرفته شد که صفحه مخصوص اخبار استان اصفهان در نیمه دوم آبانماه منتشر گردد. در عکس بالا گوشه‌ای از این کنفرانس دیده می‌شود.

کمبود آموزگار

خبرنگارما ازنکا مینویسد کادر آموزگاری دبستان دخترانه نکا تکمیل نیست درحال حاضر آموزگاران هرساعتی دردو کلاس تدریس می‌کنند واین موضوع موجب ناراحتی دانش آموزان شده‌است. جادارد از طرف‌مسئولین امور برای تکمیل کادرآموزگاری این دبستان اقدام گردد.

پرورشگاه خیریه ثریا

بجمعیت شیروخورشید سرخ واگذار میشود

چند روز قبل بدعوت آقای خاوری فرماندار آمل عده‌ای از مالکین و محترمین و معتمدین این شهرستان برای رسیدگی بوضع پرورشگاه خیریه ثریا درعمارت فرمانداری حضوریافتند.

در نتیجه مذاکراتی که بعمل امد قرار شد ترتیبی داده شود که پرورشگاه خیریه ثریا به جمعیت شیر و خورشید سرخ واگذار گردد زیرا در حال حاضر وضع پرورشگاه بعلت عدم بودجه کافی فوق‌العاده نا مطلوب میباشد.

ضمنا آقایان مالکین برای تامین احتیاجات ضروری پرورشگاه خیریه ثریا فی‌المجلس مبالغی کمك کردند.

پیرمرد ۱۲۰ ساله رفسنجان

درزمان ناصرالدین شاه خدمت سربازی کرده‌است

این پیرمرد آرزودارد که یکبار دیگر جوان شود!

خبرنگار ماازرفسنجان مینویسد چندروز قبل برای انجام کاری‌بیکی از دفاتررسمی ثبت اسنادرفسنجان مراجعه کردم وبانتظار نوبت در گوشه‌ای نشستم. هنوز چندلحظه‌ای نگذشته بود که پیرمردی نفس‌زنان وارد اطاق شد ودرکنار من نشست از ظاهر قیافه‌اش‌پیدابود که‌پیرمرد از یك‌قرن بیشتر عمر کرده است وقتیکه از او سئوال کردم پدرجان دراینجا چه‌کاری داری؟ اوجواب دادکه آمده‌ام‌قسمتی از املاکم رابفروزندم واگذارکنم پیرمرد درجواب این سئوال که چندسال دارید گفت ای‌آقا من صدوبیست سال ازخداوند عمر گرفته‌ام ولی هنوز ازاین زندگی راضی نیستم وآرزو دارم که تا چندسال دیگر نیز زنده بمانم!؟ تاچند صباحی هم بدلخواه زندگی کنم پیرمرد افزود که من درزمان سلطنت ناصرالدین شاه خدمت سربازی میکردم اسم من اکبر حیرانی است وازاهالی قریه «کشکورئیه» رفسنجان میباشم.

درابن هنگام‌پیرمردابرو درهم‌کشید وگفت معذرت میخواهم اجازه‌بدهید تاچپقی چاق!؟کنم تابعدبایکدیگر بیشتر صحبت کنیم.

پس‌از آنکه چپق خود را چاق‌کرد بالحن مخصوصی اظهار داشت. یادروزهای جوانی بخیر چون درآن روزها همه چیز بروفق مراد من بود ولی افسوس که‌حالا دیگـر قادر به‌ازدواج!!نیستم پیرمرد آهی کشید وگفت ایکاش یکبار دیگر هم جوان می‌شدم تاقدرت جوانی راباز میبافتم وازدواج میکردم.

خبرنگار مادرباره اکبر حیرانی مینویسد گرچه این پیرمرد صدو بیست‌سال عمر کرده است ولـی دارای روح بلند وچهره‌ای گشاد وقلبی جوان میباشد.

اکبر حیرانی دردو قیافه ...

دودستگاه دیزل تخلیه شد

قدرت دیزلهای مزبور بیش‌ازدیزلهای قبلی میباشد

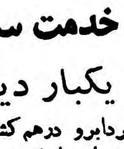

روز گذشته دو دستگاه لکو دیزل ژنرال موتور از بیست دستگاه پارتی سوم که خریداری گردیده است بوسیله کشتی «استیل ارتیزان» در اسکله بندر شاهپور تخلیه شد. دیزلهای مزبور با حضور سر پرست بندر گاه بندر شاهپور ماموربن اسکله، نماینده اصل چهار و متصدی قسمت دیزلهای راه آهن از کشتی تخلیه گردید. این دیزلها ۹۹ تن وزن دارند و قدرت نیروی آنها ۱۹۵۰ اسب بخار میباشد این مقدار نیرو معادل ۶۰۰ قوه اسب اضافه بر مقدار نیروی دیزلهای قبلی میباشد. گزارش بالا را خبرنگار ما در آبادان که به بندر شاهپور عزیمت کرد اطلاع داده است.

راهنمائی

چغندرکاران

خبرنگارما ازشاه‌آباد غرب اطلاع میدهد اخیرا برای راهنمائی‌چغندر کاران شاه‌آباد غرب کنفرانسی بسرپرستی‌آقای مهندس علی‌آبادی تشکیل شده‌است دراین کنفرانس چغندرکاران بااصول نوین کشت چغندر آشنا میشوند.

جشن کشاورزی درگرگان

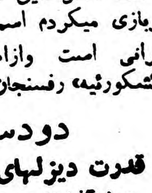

چندروز قبل بمناسبت برگزاری جشن هفته کشاورزی مراسمی باحضور آقایان مهندس خالقیان فرماندار، تیمسار سرلشکر فاضلی فرمانده لشکر، روسای ادارات دولتی، جمعی ازمالکین و کشاورزان گرگان درمحلی بنام عراقی واقع درچهار کیلومتری این شهرستان برگزار شد.

دراین مراسم ابتدا آقای فرماندار مطالب جامعی ایراد کردو سپس آقای دکتر بنی‌هاشمی کفیل اداره کشاورزی گرگان بیلان اقدامات یکساله اداره کشاورزی گرگان را گزارش داد و بعداز پایان گزارش کفیل اداره کشاورزی حضار از وسائل ودستگاههای کشاورزی که‌درمحل‌وجودداشت بازدیدکردند. درپایان این‌مراسم کلیه حضار باصرف چای و شیرینی پذیرائی گردیدند ودوحلقه فیلم مربوط باموز کشاورزی بمعرض نمایش گذاشته‌شد.

از خبرنگار کرمان

مشکل زغال

واقعا عجیب است. مسئله ذغال هم برای ما بصورت معمائی در آمده. معمائی که تاکنون برای حل آن اقدام نشده‌است. زمستان نزدیك میشود و بانزدیك شدن زمستان‌سرمای سخت و بی‌رحم، اهالی کرمان‌مخصوصا افراد بی بضاعت را تهدید می‌کنندو د راین میان ذغال که تنها وسیله مبارزه‌مستمندان باسرمای‌زمستان است در شهرما حکم کیمیا را دارد واگر هم در گوشه و کناری ذغال وجود داشته باشد بطور مسلم نرخ آن از بهای نان گران‌تر است. میگویند علت کمیابی ذغال در اغلب شهرها دستوریست که‌ازطرف وزارت‌کشاورزی مبنی بر جلوگیری از قطع اشجار جنگلی صادر شده و باینجهت کوره داران نیز قادر به تهیه ذغال نمی باشند. مامنکراین امر نیستیم‌که جلوگیری از قطع اشجار جنگلی برای حفظ جنگلهای کشور مفید است ولی باید در نظر داشت کـه مستمندان در فصل زمستان احتیاج به ذغال دارند و ذغال برای آنها جنبه حیاتی دارد. بنظر ما برای تامین ذغال مردم میتوان از چوب درختهای خشك جنگل استفاده کردو این موضوع هرگز جنگلهای ما را تهدید بنابودی‌نخواهد کرد تا مسئولین امور چه نظری داشته باشند؟

ولی‌زاده

تقاضای مردم

خبرنگارما از اردکان مینویسد گردوغباری که‌هنگام عبور ومرور وسائط نقلیه درخیابان سرتاسری اردکان ایجاد میشود سلامتی‌اهالی را درمعرض خطر قرار داده‌است. اهالی اردکان ازمسئولین امورتقاضا دارند که برای اسفالت این خیابان اقدام شود.

ساختمان یك دبیرستان شروع میشود

چندند روز قبل آقایان کازور رئیس فرهنك و مهندس معتدلی رئیس اداره عمران گرگان برای رسیدگی بوضع ساختمانهای فرهنگی پهلویدژ وارد این منطقه شدند.

بعد از ورود آقایان مزبور طی جلسه‌ای که با حضور جمعی از معتمدین محل تشکیل گردید تصمیم گرفته شد که برای ایجاد ساختمان دبستانی در پهلویدژ اقدام گردد. ضمنا در این جلسه برای تکمیل ساختمان دبستان ٦ کلاسه‌ای که ازمحل صدی پنج سهم فرهنك از در آمد شهرداری پهلویدژ ایجاد میگردد تصمیمات گرفته شد و معتمدین محل نیز در این باره وعده مساعدت دادند.

رسیدگی کردند

خبرنگارما از آشتیان گزارش میدهد دوروز قبل هیئتی از بازرسان سازمان برنامه بریاست تیمسار سرتیپ دکتر احسانی‌برای‌رسیدگی بوضع برنامه‌های عمرانی سازمان برنامه وارد آشتیان شد.

هیئت مزبور پس‌از انجام کارهای مربوطه بصوب شهرستان تفرش عزیمت کرد.

باقطع برق روزانه

امورمخابراتی مختل شده است

خبرنگار ما از بنادر جنوب اطلاع میدهد اخیرا بدستور شهردار بندر بوشهر برق روزانه شهرقطع شده است و اینك چند روز است که اهالی از برق روزانه استفاده نمی کنند.

خبرنگار ما در گزارش خود اضافه می کند چون اهادلی بندر بوشهر احتیاج زیادی به برق نداشتند بهمین جهت از این تصمیم آقای شهردار چندان ناراحت نشدند ولی با قطع برق شهر امور مخابراتی این شهرستان مختل گردیده است. جا دارد از طرف مسئولین‌وزارت پست وتلگراف در این باره اقدامات لازم بعمل آید.

اختلاف کویت وعراق برسر چاه نفت

آیامحل این چاه نفت متعلق بدولت عراق است؟

ازآبادان خبرنگارما گزارش میدهد طبق اظهار مسافری که ازکویت آمده اخیرا از طرف عبدالکریم قاسم نخست‌وزیر عراق از عملیات حفاری چاه نفتی که بوسیلهٔ کویتی‌ها درمحلی بنام «مطلع» واقع‌درمرزکویت‌وعراق انجام‌میگرفته، جلوگیری شده‌است.

در کویت شایع‌است که عبدالکریم قاسم این موضوع راطی نامه دوستانه‌ای به‌حضرت شیخ‌عبدالله‌السالم‌الصباح حاکم کویت تذکر داده‌است و بهمین‌جهت مقامات نفتی‌کویت ازادامه عملیات حفاری چاه نفت درمحل مزبور خودداری کرده‌اند گفته میشود بزودی برای تعیین تکلیف چاه منطقه «مطلع» که دولت عراق ادعای مالکیت آن رادارد مذاکراتی بین مقامات دولت عراق و حکومت کویت صورت خواهد گرفت واگر چنانچه محل چاه نفت بدولت عراق تعلق داشته باشد بایستی عراقیها خساراتی را که ازبابت حفاری چاه مزبور متوجه حکومت کویت شده‌است پرداخت کنند.

تشکیل اولین کنفرانس فرهنگی

دراین کنفرانس تصمیمات مفیدی گرفته شد

چند روز قبل اولین کنفرانس فرهنگی‌استان پنجم با شرکت روسای ادارات فرهنك شهرستان های استان در نهاوند تشکیل گردید.

آقای مهدوی رئیس فرهنك استان که دراین جلسه حضور داشت طی نطق افتتاحیه خود اظهار داشت منظور از تشکیل این کنفرانس تبادل نظر در امور فرهنگی است و تصمیماتی که دراین کنفرانس گرفته میشود برای پیشرفت امور تحصیلی دانش آموزان فوق‌العاده موثر میباشد.

این کنفرانس فرهنگی پس از اتخاذ تصمیمات مفید پایان یافت.

تصمیم بی‌عمل

چندی پیش شهرداری همایونشهر تصمیم گرفت که‌زمینهای اطراف شهررا بعداز تنظیم نقشه بفروش برساند تاکسانیکه فاقد مسکن می‌باشند دراین زمینها خانه بسازند ولی متاسفانه این تصمیم شهرداری تاکنون بمرحله عمل درنیامده‌است جادارد مسئولین شهرداری همایون‌شهر برای اجرای تصمیم خوداقدام نمایند.

قربانیان قارچهای سمی

دربین قربانیان زن حامله‌ای وجود داشت

بطوریکه خوانندگان عزیز استحضار دارند چندروز قبل در قریه« برکه نوذرآباد» از توابع شهرستان ساری شش نفر براثر خوردن قارچ سمی دچار مسمومیت شدند و جان سپردند. مشروح این جریان را خبرنگار ما از ساری چنین گزارش میدهد: آنروز علینقی یکی ازکشاورزان‌قریه «برکه نوذرآباد» برای انجام کارهای کشاورزی عازم مزرعه خود شد ولی پس از ساعتی کار کردن هوس خوراك قارچ کردد بهمین جهت هنگام بازگشت مقداری قارچ از صحراجید وبخانه برد و بهمسرش طیبه که حامله بود دستور دادکه با این‌قارچها خوراك لذیذی تهیه کند. طیبه دستور همسر خودرا اجرا کرد و بعد از آنکه خوراك حاضر شد مقداری از آنرا بخانه همسایه خود رمضان برد تاآنها نیز از این خوراك لذیذ نصیبی برده باشند ولی یك ساعت بعد از صرف خوراك مزبور علینقی وطیبه و دو فرزندشان وهمچنین رمضان همسایه آنها براثر خوردن غذائی که از قارچهای سمی تهیه گردیده بود مسموم شدند.

گرچه‌با انتقال مسمومین به‌بیمارستان ساری برای‌معالجه‌آنها اقدام شدولی معالجات موثرواقع نگردید و درنتیجه مسمومین جان سپردند. باطفلی که در شکم طیبه بود میتوان گفت که د راین واقعه شش نفر قربانی خوردن قارچ سمی شدند.

خلاصه اخبار خوزستان

اهواز آقای‌فولادوند استاندار خوزستان طی‌مصاحبه‌ای اظهارداشت «برای تامین رفاه مردم خوزستان برنامه‌های وسیعی طرح‌شده‌است که‌در آینده نزدیکی «مرحله اجرا گذاشته خواهد شد.

اندیمشك بناباظهار رئیس فرهنك‌اندیمشك «ساختمان یك‌دبستان در اینمنطقه آغازشده وبرای تاسیس کلاس دوره‌دوم متوسطه نیزاقدام‌گردیده است.

آغاجاری دیستان ٦کلا سه منطقه نمره‌یك آغاجاری طی‌مراسمی وسیله آقای نعمت‌الهی رئیس فرهنك بهبهان افتتاح شد.

اهواز پیشکار دارائی خوزستان‌بخبرنگارما گفت وضع وصولی مالیات دارائی خوزستان بی‌نظیر است ومردم خوزستان مالیاتهای خودرا بموقع پرداخت می‌کنند.

۴۰۰ نفر بجان هم افتادند

خبرنگار ما از پهلویدژ گزارش میدهد دو روز قبل بین افراد طوایف «چاروا» و «یلقی» که در پهلویدژ و حومه زندگی میکنند بعلت اختلافات ملکی نزاع شدیدی رویداد. در این نزاع عده‌ای متجاوز از چهار صد نفر اسب سوار و پیاده که با چوب چماق و سنك و غیره بجان هم افتادند و در نتیجه بیست نفر از طرفین مجروح شدند که حال ۸نفر از مجروحین فوق‌العاده وخیم میباشد. نزاع با دخالت مامورین ژاندار مری پایان‌یافت و مسببین این واقعه بازداشت گردیدند. ضمنا از طرف مامورین ژاندارمری برای معالجه مجروحین اقدام شد.

تراکتور موجب قتل جوانی شد

از داران فریدن خبرنگار ما اطلاع میدهد چند روز قبل تراکتوری برانندگی حیاتعلی دستکی یکی از اهالی قریه «اورگان» واقع در چند کیلو متری داران فریدن با جوانی بنام علی مسعودی تصادف کرد و در این واقعه علی براثر شدت جراحات وارده و خونریزی مغزی آنا جان سپرد. راننده تراکتور بوسیله مامورین پاسگاه ژاندار مری «اورگان» بازداشت شد و با تشکیل پرونده امر تحت تعقیب قرار گرفت. ضمنا جنازه مقتول پس از انجام تشریفات قانونی مدفون گردید.

نتیجه سرعت

از همدان خبرنگارما گزارش‌میدهد صبح‌روز گذشته اتومبیل جیپ‌شماره ۱۶۳۶ژاندارمری همدان که باپنج نفر سرنشین جهت انجام ماموریتی بخارج از شهر حرکت میکردبراثر سرعت زیاد درکیلومتر ۳۷واژگون گردید درنتیجه‌سرنشینان آن که پنج‌نفر ژاندارم بودند مجروح شدند.

کلاس درزندان

خبرنگارماازفومنات مینویسد چند روز قبل کلاس مبارزه بابیسوادی زندان شهربانی فومنات باحضور آقایان فرماندار، دادستان واعضای انجمن حمایت‌از زندانیان افتتاح‌شد

از چهار گوشه

اینهم کنگاور !

نتیجه آمارگیری حوزه سرشماری شهرستان کنگاور از طرف اداره آمار عمومی انتشار یافت بموجب این آمار جمعیت حوزه مذکور هفتاد هزار و نهصدوهفتادودوتن جمعیت نسبی درهر کیلومتر مربع بیش از بیست وشش نفراست در شهر کنگاور ششهزار ودویست وپنجاه و یك تن زندگی میکنند حوزه سرشماری مذکور دارای دویست وشصت ودو دهکده است که هریك کمتر از پنج‌هزارنفر جمعیت دارد. دراین حوزه بیست هزار تن ازافراد دهساله ببالاسرگرم کارهای‌تولیدی هستند هفتاد وسه‌درصد ازمردان آنجا کشاورزی میکند هشت‌درصد کارهای فنی و صنعتی دارندهشت درصد فروشنده هستند و بقیه‌کار های گوناگون انجام میدهند .

تلگراف زیدون

روز گذشته فرماندار زیدون دفتر تلگراف بخش زیدون را افتتاح‌کرد در این مراسم جمعی از اهالی این بخش که از توابع بهبهان استحضور داشتند .

فعالیت درمانگاهها

در هفته گذشته ۳۵۲۵ نفر دردرمانگاه بیمارستان لقمان الدوله درمان شده و ۷۸ نفر بعلت وخامت مزاج بستری گردیده‌اند .

انجمن محل

چراغ راهنمائی ـ خیابان یکطرفه ـ تعطیل دبیرستان ـ در شورای‌بخش ۲۰ مطرح شد .

شورای معتمدین بخش ۲۰ بریاست آقای همایون و باحضور آقایان بیگدلی ـ انصاری .حاج حسینی . عبداله پور . سیف . فرخ پور . بنی اسدی. حاج طیبی . حاج اکبری. مهدی پناه . رمضانی . موسوی . رمضان پور . ابراهیمی . یعقوبی . یاتی . خالدی . حاج یزدی وسایر اعضا تشکیل شد. آقای همایون گفت باید از شهردار تشکر کرد که دستور اسفالت کوچه‌های جعفری و جوادی را داده‌است وی گفت بقرار اطلاع اسفالت کوی برزن نیز شروع شده‌است .

چراغ راهنمائی

رئیس شوراگفت چهار راه عباسی یکی از پر رفت و آمد ترین خیابان ها است و با اینحال چراغ و مامور راهنما ندارد در این جلسه پیشنهاد شد تا از طرف شهربانی و اداره راهنمائی نسبت بکار گذاردن چراغ راهنماو مامور راهنمائی در این‌مکان اقدام شود .

یکطرفه کنید

یکی از اعضا گفت خیابان عباسی شمالی بعلت عبور مداوم اتومبیل مسدود می‌شود و چون عرض خیابان بیش از هشت متر نیست بهتر است که این خیابان یکطرفه اعلام شود.

وزارت پست و تلگراف توجه کند

آقای بیگدلی توجه وزارت پست و تلگراف را بنصب صندوق پست در در اوراه‌قپان و تاسیس کیوسك در چهارراه عباسی جلب کرد و افزودکه عوائد کیوسك چهارراه چندین‌برابر در آمد سایر نقاط خواهد شد .

شهردار بیاید

آقای انصاری از شهردار دعوت کرد که بچهارراه عباسی بیاید وی گفت انتظار داریم آقای مهام ملك بار هم بدون دعوت از محل ما بازدید کندو افزود که ساکنین حدود دورراه قپان و امامزاده معصوم و رباط‌کریم اصلی همواره آماده‌اند تا نیازمندی های خودرا حضورا بشهردار بگویند موضوع کم‌آبی این نقاط مورد بحث شورا واقع شدو پیشنهاد دادند که در این محل حداقل سه حلقه چاه عمیق موردنیاز است .

رئیس شورا پس از بیان مقدمه‌ای در دوراه قپان و تاسیس کیوسك‌در محل صحبت کرد وی از اینکه بدستور مدیر کل استان کلاس‌پنجم دبیرستان را با۷۲ دانش آموز تعطیل کرده‌اند ابراز تاسف کرد و تقاضا نمود که هرچه زودتر دستور افتتاح مجدد کلاس داده شود .

یك روز در میان

آقای همایون ضمن بحث خود بوضع دبستانهای محل اشاره کرد وی گفت اطفال دبستان فروردین یکروز درمیان بمدرسه میروند و توجه وزارت‌فرهنك را نسبت باین موضوع جلب کرد .

آقای حاج حسینی در باره چاه عمیق محل صحبت کردوی گفت پس از لوله کشی آب چاه قطع شده و چون هنوزعده‌ای‌از ساکنین نتوانسته‌اند از آب لوله کشی استفاده کنند لذا قطع آب چاه عمیق مشکلاتی برای آنان ایجاد کرده‌است .

مکتوب

دوست گرامی

چند روز قبل شنیدم واقعهٔ‌خوشمزه‌ای در تجریش اتفاق افتاد و قهرمان داستان بچهٔ شش ساله‌ای بوده است پاسبان فلان طفل خردسالی را می بیند که دامنش را میکشد و با ادب میگوید آقای پاسبان خواهش میکنم با من بیائید بمنزل کار مهمی باشما دارم . پاسبان دست بچه را گرفته‌و باتفاق میروند . وقتی وارد خانه می شوند طفل خردسال پدرش را که هاج‌و واج بماجرا مینگریسته ،نشان میدهد و میگوید خواهشمندم از پدرم بپرسید من چه تقصیری کرده بودم که مرا کتك زده است ؟ و باو بفهمانید که بچه‌ای را که گناه نکرده است نباید کتك زد . پاسبان هم چشمکی به پدر میزند و او رابکلانتری جلب میکند و در آنجا پدر و فرزند را با هم آشتی میدهند و از پدر تعهد شفاهی میگیرند که هرگز بچه بی گناه را تنبیه نکند .

از این واقعه کوچك چند نکتهٔ جالب استنباط میشود . یکی اینکه در پایتخت ما کم‌کم پاسبانهائی پیدا شده‌اند که مثل پاسبانهای معروف لندن واقعا احساس پدری نسبت به اطفال دارند . (خدا نوعشان را زیاد کند) . دیگر اینکه معلوم میشود اینهمه صحبت و مقالات و گفتاریکه در این چند سال اخیر راجع باهمیت پرورش شخصیت کودك منتشر شده است در بعضی از والدین بی تاثیر نبوده . چون‌گرچه کتك زدن طفل ـ بخصوص اگر بیگناه باشد ـ کار ناشایسته ایست ،ولی رفتار بچه نامبرده میرساند که در طرز تربیتش مهمترین نکتهٔ تربیتی یعنی ایجاد اعتماد بنفس رعایت شده است والا با آن بی پروائی نمیتوانست‌بپاسبان رجوع کند و از ظلمی که در باره‌اش روا داشته‌اند احقاق حق بخواهد . لله آقا وقتی این واقعه ظریف راشنید ضمن تمجید از والدین بچه گفت من این حادثه را برای آینده ایران بفال نیك میگیرم . چون اگر افراد یك نسل جدا معتاد شوند باینکه برای گرفتن حق مشروع خود پافشاری کنند شمشیر عدل خود بخود برامی شود و دیگر ظلم برای ظالم صرفه نخواهد داشت . مگر علی (ع) نفرموده است که «دنیا با کفر باقی میماند ولی با ظلم باقی نمی ماند» . درشرق اگر روزی صد بار هم‌این حکمت بزرك تکرار شود باز کم است . . .

* * *

دیگر اینکه ـ پریشب معلمی از مدرسه آمد بخانقاه و از مرشد ما خواست که درد دلش را بدوستان کله گنده‌اش برساند . میگفت دو روز قبل در فروشگاه خوار و بار شهرداری (که از ابتکارات مفید است) قریب دوازده دقیقه جلوی گیشه جزو صف ایستادم تابنزدیك صندوق رسیدم . درست موقعی که نوبت من شد مردی خارج از صف رسید و ، علی رغم قرقر و خشم‌تمام منتظران نوبتی ، متصدی باجه را وادار کرد باینکه نوبت را در باره‌او رعایت نکند . با ادب باو گفتم آقا جان ما باید نظم را از شما بیاموزیم، شما مدافع جان و ناموس و حقوق مائید ، چطور خودتان باین وضوح بحقوق تمام اهل این صف تجاوز می فرمائید ؟ ـ با نهایت خشونت پاسخ داد : مزخرف نگو این مقررات و نوبت و این چیز ها برای شما هاست نه برای من .

لله آقا که معلم را خیلی آزرده و مایوس دید گفت بالاترین مقام‌آرتش آرتشبدیست و من ، خود آرتشبد هدایت را سالهاست شخصا می شناسم و تاکنون هرگز ندیده‌ام از لباسش حتی یك مرتبه سوء استفاده کند ، و مطمئنم اگراین صف شکن فروشگاه و سایر صف شکن ها را بشناسد بسختی تنبیهشان خواهد کرد. بهرحال‌بنده این حادثه‌ای که بظاهر کوچك و در معنی نتیجه‌اش برای ما شرقیها بسیار بزرك است مینویسم تا اولا خوبانی که هرگز از لباس و منصبشان سوء استفاده نمیکنند به آتش مغروران نسوزند ، و ثانیا با تقبیح علنی از این قبیل قدرت نمائی‌ها شاید درس عبرتی برای خود پسندان بشود .چون این مسئله علما ثابت شده است که زور مندان واقعی هرگز زور نمیگویند و قدرتمندان حقیقی احتیاجی بقدرت نمائی ندارند .

دیگر اینکه ـ سعید نفیسی اخیرا علمدار تغییر خط فارسی شده است واز این حیث عملش‌قابل تقدیر است. چون خود کیفیت «علمداری» دلیل شوروفعالیت وزنده‌بودن‌وهدف داشتن است . و اما راجع بخود موضوع نواقص خط فارسی ، من مقالاتیکه در این باره مینویسند میخوانم و بسیار متاسفم از اینکه مجامله‌وریا کاری حتی در اینموضوع هم ، مثل عشقه های مسموم به نهال فکر صاحبنظران میچسبد و آنها را می خشکاند . طرح مسئله بطور وضوح و خلاصه عبارت از اینست که :اولا خطی داریم زیبا ، کوتاه ، سریع‌الثبت که هنرمندان و خطاطان شاهکارهائی در آن بوجود آورده‌اند ـ ثانیا ادبیات فارسی که عالی ترین مستمسك افتخارات بمورد ماست باین خط نوشته شده است ـ ثالثا اکثریت مردم این مملکت هنوز بیسوادند ، و در عصر اتم‌وتسخیر فضا اینموضوع هم فوق العاده ننگین است هم‌بیاندازه مضر و برای استقلال معنوی وسیاسی یك جامعه ای بسیار خطرناك . رابعا تردیدی نیست و از آفتاب روشن‌تر است که میشود خط ما را طوری اصلاح کرد که بجای دو سال دوماه وقت برای آموختن ان کافی باشد ،و از همه مهمتر اینکه ـ درست خواندن یك کلمه ملازمه با دانستن آن‌کلمه نداشته باشد . خامسا اگر این‌اصلاح بصورت حروف لاتین (بدون حشو و زوایدش) در آید فایده‌اش اینست‌که نشر فرهنك قابل افتخار ما در دنیا سهل تر میگردد .

خوب وقتی مسئله را باین طرزساده طرح کنیم نتیجه منطقی که برای‌هر آدم منصف و بی طرفی از آن‌حاصل میگردد اینست که تغییر خط مابه لاتین خوب است حتی ضروریست بشرط اینکه دو مشکل حل شودیکی اینکه این تغییر خط گنجینه نفیس ادبیات ما را از بین نبرد . دیگر اینکه مشکل تبدیل اینهمه کتب فارسی را بخط جدید سهل سازد. من هنوز نمیدانم استاد سعیدنفیسی چه جوابی میدهد . ولی بنظر خود بنده هیچیك از این دو مشکل لاینحل نیست مشروط بر اینکه رویهٔ علمداران این نیت خیر تعصب در مخالفین ایجاد نکند . که در آنصورت هیچ منطقی ، ولو هر قدر هم قوی باشد ، کار گر نیست ، چون در دنیای امروز ما هنوز خیلی بیش از نود در صد از کار ها بحکم «عقاید قبلی» وتعصب انجام میگیرد ، نه بدستور عقل مجرد .

فعلا تا هفته آتیه خدا نگهدار

دوستدارشما

دویستم آبان ۱۳۳۸

نطق سپهبد جهانبانی دربارهٔ مسئله هیرمند

درجلسه دیروز مجلس سنا تیمسار سپهبد جهانبانی در مورد مسئله هیرمند بیانات مبسوطی ایرادکردکه اینك متن‌آن درج میشود .

بطوریکه خاطر محترم آقایان مستحضر است در سنوات اخیر علاوه برانجام وظیفه سناتوری ماموریت‌های دیگری باین بنده محول گردیده که البته انجام آن باعث کمال‌افتخار ومباهات بوده است و بنا بوظیفه نمایندگی لازم می دانم نتیجه‌عملیات واقدامات خودرا همواره بعرض‌مجلس سنا برسانم .

اولین ماموریت این جانب تعیین وتثبیت مرز های ایران و اتحاد جماهیر شوروی بود که مراتب پس‌از پایان آن مفصلا در یکی از جلسات مجلس به عرض رسید و حتی یك نسخه از تمام اسنادمربوط که شامل نقشجات وپروتکلها و شرح تفصیلی مرز و غیره بود به کتابخانه مجلس سنا اهداء گردید .

ماموریتی که بعد از آن به بنده محول شد تحدید حدود ایران و پاکستان بود که خط مرز آن از ملك سیاه کوه نقطه التقای مرز سه کشور ایران و پاکستان وافغانستان بطول متجاوز از ۹۰۰ کیلومتر تا خلیج گواتر امتداد داشت .

مفتخرم باستحضار خاطر سناتور های محترم برسانم که عملیات صحرائی آن اوایل بهار گذشته به پایان رسید بدین معنی که هیئت‌های نمایندگی دو کشور موفق گردیدند در هشت ماه که برای انجام چنین عملی زمان بسیار کوتاهی محسوب می شود علاوه بر مساحی و نقشه برداری کلیه خط مرز تعداد ۲۵۶ علامت مرزی که از بتن مسلح‌ساخته شده بر قرار نمایند . راجع بتحدید حدود ایران و پاکستان مانند مرز بندی ایران‌و شوروی کتابی در دست طبع است که عما قریب منتشر و حضور سناتور های محترم تقدیم خواهد گردید علاقمندان خواهند توانست جزئیات امر را در آن کتاب که نقشجات بسیار روشن و عکس های جالب زینت افزای آن است مطالعه فرمایند .

دراینجا بطور خلاصه یاد آور می شوم که ناراحتی اعضاء هیئت های نمایندگی بیشتر مربوط باوضاع و احوال نواحی مرزی آنقسمت از کشوربود که فاقد خطوط مواصلات واغلب خالی از سکنه و محروم از وسائل زندگانی می‌باشد واردو های کمیسیون اصلی ومخصوصا کمیسیونهای فرعی بعضی موارد در نقاطی برپا می گردید که قدم انسان بدانجا راه نیافته

خلاصه این موقعیت توام باسختی اقلیم موجب فرسودگی قوا ووسائل می گردید ولی باوجود تمام‌اشکالات ومحظورات در کوتاه ترین مدت سکنه مرزایران و پاکستان نیزتعیین وتثبیت گردید .

پس‌از پایان عملیات صحرائی ژئودزها ونقشه برداران ایرانی برای محاسبه مختصات جغرافیائی وقائم الزاویه علائم‌مرزی وتکمیل نقشجات عازم پاکستان شدند که‌بااشتراك مساعی‌متخصصین پاکستانی عمل فوق را انجام دهند و کمیسیون مختلط اصلی ایران و پاکستان عازم تهران گردید و تا بامروز قسمتی از اعضاء آن‌مشغول نوشتن قانون انتظامات مرزی و تنظیم پروتکلهای علائم و تهیه پروتکل نهائی میباشند که آنهم بزودی پایان یافته و ضمن مراسم مخصوصی پس‌از تصویب دولت رد و بدل خواهد گردید .

بعد از انجام مراسم فوق هیئتی برای تحویل و تحول زمین هائی که در مرزبندی جدید ازکشوری بکشور دیگرانتقال یافته‌به‌بلوچستان عزیمت خواهد نمود .

باروابط دوستی و یگانگی بی شائبه‌ای که بین ایران و پاکستان حکمفرماست طرفین نهایت‌علاقمندی رابه تعیین قطعی خط مرز ابراز داشتند و مسائل مورد اختلاف را با حسن نیت و حسن تفاهم کامل که شایسته دو ملت هم نژاد وهم کیش است حل و فصل نمودند .

تحدید حدود مرزهای کشورمانند بسیاری از اقدامات اساسی دیگر است که بمنظور حفظ حدود و ثغور کشور تحت توجهات عالیه اعلیحضرت همایون شاهنشاهی انجام میشود ومرز ایران و پاکستان راکه اینك بر روی زمین منعکس گردیده میتوان خط پیوستگی و یگانگی بین‌دوملت برادر بشمار آورد و آنرا موجب استحکام و پایداری بیشتری در دوستی وحسن همجواری دو کشور دانست .

درباره هیرمند

این بود قسمت اول گزارش‌بنده که میتوان آنرا حائز اهمیت و موفقیت دانست اما قسمت دوم گزارش موضوع بسیار بغرنجی است که‌درمدت نزدیك بیك قرن دولت ایران را متوجه خود ساخته و تاحدی نگران نموده است منظور حل مسئله رودخانه هیرمند میباشد که دلتای آن منطقه سیستان را سیراب مینماید و اخیرا افتخار این ماموریت نیز باینجانب محول گردیده .

مسئله هیرمند برای منطقه حاصل خیز سیستان موضوع حیات و ممات آن ناحیه است بدین معنی که‌اگر آب کافی به سیستان نرسد کلیه زراعت یاقسمتی از آن ازبین رفته و مردم آن سامان تشنه و سرگردان خواهند گردید .

کمیسیون های مختلط که با شرکت مامورین و متخصصین خارجی درطی مدت هفتاد سال تشکیل و کوشش میکرده‌اند راه حلی برای تقسیم آب هیرمند بدست آورند به نتیجه مثبتی نرسیدند اخیرا تصمیم گرفته شد بین دو دولت به وسیله مذاکرات مستقیم وبدون دخالت‌اجانب‌قراردادی که بنفع طرفین باشد تنظیم وامضاء شود بمنظور فوق این جانب عازم کابل گردیدم ودر عین حال برای شرکت در جشن ملی افغانستان بنمایندگی از طرف قرین الشرف اعلیحضرت همایون شاهنشاهی‌تعیین شده بودم .

بنده با افسران همراه دراین‌جشن باشکوه شرکت نمودیم و باکمال مسرت باید عرض کنم که ناظر ترقیات روز افزون کشور دوست‌و همجوار واقع شدیم .

مردم افغانستان تحت رهبری اعلیحضرت پادشاه و خاندان‌سلطنت وهیئت وزیران کاردانی که در راس دولت قرار گرفته‌اند قدم‌های‌بلندی در راه ترقی و تعالی برداشته .

ما در آنجا از پذیرائی گرم و صمیمانه‌ای بهره‌مند بودیم واینجانب وظیفه خود میدانم از میهمان نوازی کریمانه و عواطف برادرانه‌ای که در ایام اقامت چند روزه در کابل از آن برخوردار بودیم قدردانی و سپاسگزاری نمایم.

اما مسئله هیرمند در حقیقت‌خاری است که در راه روابط دوستانه و حسن همجواری دو ملت روئیده شده و بنده تصور میکردم با روش جدید از بین بردن آن سهل و ساده ودر عین حال واجب و لازم میباشد.

اشکال حل مسئله بر سر مقدار آبی است که زراعت سیستان را تامین نموده و در عین حال زیانی به عمران و آبادی وادی وسیع هیرمند در افغانستان که هم اکنون درتوسعه و تکمیل است وارد نیاوردمتاسفانه بین مقدار آبی که دولت افغانستان موافقت دارد و میزانی که مورد نیاز سیستان و حق تاریخی‌وسنواتی این منطقه است تفاوت زیادی‌موجود میباشد بدین معنی که مهندسین ایرانی حداقل آب مورد احتیاج سیستان را در حدود پنجاه متر کوب در ثانیه برآورد کرده‌اند درصورتی که مقامات افغانی آنرا بین ۲۲ و۲۶ متر کوب در ثانیه تشخیص‌میدهند اینجانب که دارای اختیاراتی از طرف دولت هستم نظر باینکه‌دوستی و حسن همجواری ایران و کشور افغانستان را مهمتر و بالاتر از این قبیل مسائل تشخیص داده‌ام حاضر بودم وهستم که با شرایط‌مناسبتری قراردادی تنظیم‌نمایم وبنظراینجانب تخصیص سهم بیشتری برای‌زراعت سیستان از طرف دولت افغانستان بهیچوجه اشکالی در برنداشته و کاملا امکان پذیر می باشد زیرا هیرمند رودخانهٔ بسیار پر آبی است و باستثنای خشك سالیهای فوق‌العاده که طبق تجربه هر سی سال‌یکبار اتفاق میافتد در سنوات دیگرتامین آب باشکالی برخورد نخواهد کرد و اگر هم لازم باشد برای ذخیره آب ایران سدی بر سد های‌دیگر افغانستان افزوده شود دولت ایران یقینا حاضر خواهد بود درساختمان آن اشتراك مساعی نماید.

در مسافرت اخیر بکابل بنده پیشنهاداتی کردم و نظریاتی ابراز داشتم که اختلاف کهنسال رامرتفع مینمود ولی متاسفانه نتوانستم موافقت دولت افغانستان را جلب‌نمایم معهذا هنوز امیدوارم با سیاست مدبرانه و دور اندیشی که دولت افغانستان از آن برخوردار است پیشنهاد های اینجانب را که‌مسلما بنفع و صلاح طرفین است بیشتر مورد غور و بررسی قرار داده وبرای بستن قرارداد دوستانه و مناسب موافقت خود را اعلام خواهد کرد.

سریعترین مسافرت جت با کومت ۴ بی.او.ا.سی

و نرخ با صرفه جهانگردی

کلکته
در ۷½ ساعت

رانگون
در ۸ ساعت

سنگاپور
در ۱۳½ ساعت

هونگ کونگ
در ۱۱½ ساعت

توکیو
در ۱۸ ساعت

پرواز با هواپیماهای جت بی.او.ا.سی گرانتر تمام نمیشود

برای کسب اطلاعات وتهیه جا به نماینده کل بی . او . ا . سی
ایرتوك شماره ۷۱ خیابان فردوسی تلفن ۸۵۸۱۱ ـ ۴۶۹۳۳ـ۴۷۳۹۳
یابه کلیه آژانسهای مسافرتی مجاز بی او . ا . سی مراجعه فرمائید

بی.او.ا.سی
باتجربه‌ترین شرکت هواپیمائی جت جهان
شرکت هواپیمائی بریتانیا وماوراء بحار

بخاریهای نفتی
نوبل
ساخت هلند
ارزان ـ محکم ـ تمیز
باندازه های مختلف
Nubel heater
محل فروش ـ نمایندهٔ انحصاری در ایران شرکت سهامی سامی یا نمایندگان آن تلفن ۳۰۲۵۲۹

بقیه امسال هوای ایران سرد نخواهد شد چون

بخاری آزمایش

تقدیم هموطنان ارجمند گردید

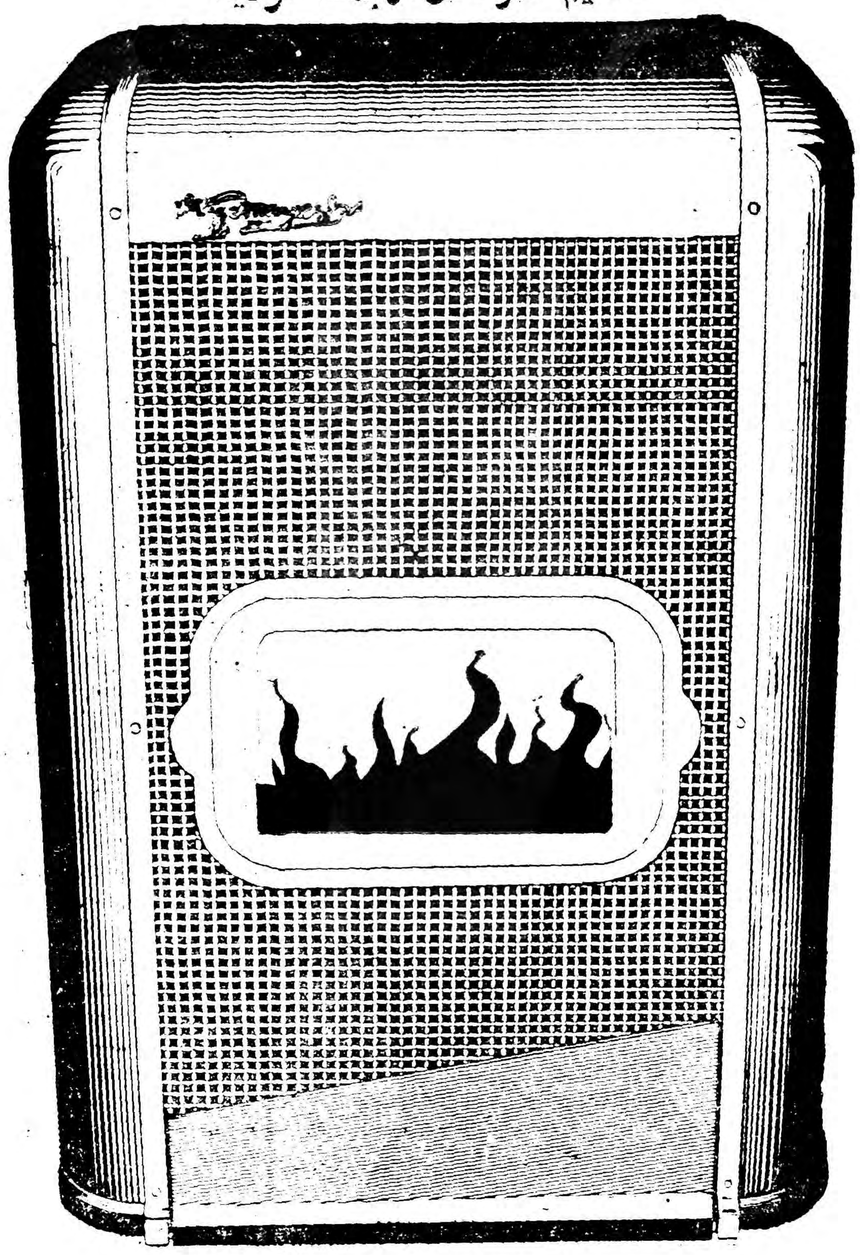

بخاری آزمایش

برای مدت سه سال نزد شرکت سهامی بیمه ایران بیمه میباشد

محل فروش : نادری پاساژ ایفل فروشگاه آزمایش ۲ـشاهرضا جنب خیابان بهار فروشگاه فرشید ۳ـ میدان ژاله جنب‌کلانتری ۱۴ فروشگاه آزمایش ٤ـ امیریه دلبخواه مقابل کوچه دلبخواه فروشگاه رادیو لورنس ٥ـ تهران‌نو محل کارخانه فروشگاه آزمایش ٦ـ خیابان شمیران نبش‌آمل فروشگاه مینروا ۷ـ خیابان‌سعدی کاشی ٦۰۱ شرکت‌فرید ۸ـ خیابان‌فردوسی جنب‌کوچه خندان فروشگاه‌تهران‌نو ۹ـ لاله‌زار چهارراه‌گنت فروشگاه حق‌خواه

آگهی مناقصه ساخت ۱۵ دستگاه اطاق بار کامیون جمس و ۱۵ دستگاه وانت جمس

اداره کل قند وشکر ساخت ۱۵دستگاه ـ اطاق‌بارکامیون جمس سه‌تن و۱۵ دستگاه‌اطاق باروانت‌ ۲ تنی را طبق‌نمونه‌های ساخته شده‌موجود دراداره انبارهای‌کل قندوشکر واقع‌درایستگاه راه‌آهن بمناقصه کتبی میگذارد. داوطلبان شرکت درمناقصه باید قبلاباداره باربری‌کل قند و شکر واقع درضلع شمالی کاخ وزارت دارائی مراجعه ویکنسخه از صورت مشخصات پیمان مربوطه راأخذ وذیل آنراباقید جمله قرائتشد مورد قبول است امضاء نموده وباقبض سپرده نقدی بمبلغ پنجاه هزار ریال ویاتضمین یکی‌از بانکهای مجازکه مدت آن کمتراز سی‌روزنباشد به‌پیوست پیشنهاد خود تاآخروقت اداری روز شنبه پانزدهم آبان ۳۸ باداره دفتر کل قند وشکر تسلیم ورسید اخذنمایند.

به‌پیشنهادات فاقد قبض سپرده ومبهم ومشروط وپیشنهاداتیکه پس‌از انقضای مدت مقرر برسد ویابجای قبض سپرده چك شخصی بضمیمه داشته باشد ترتیباثر داده نخواهد شد وسپرده نفردوم تاانعقاد پیمان بابرنده مناقصه نگاهداری خواهدشد.

حضور پیشنهاددهندگان درجلسه مناقصه آزاد میباشد وپیشنهادات رسیده درساعت دهصبح روز یکشنبه شانزدهم آبان ۳۸درکمیسیون خرید وتدارکات قندوشکر باز وقرائت خواهدشد.

۱ـ۲ آـ۲٦۸٤۸ مدیر کل قندوشکر ـ پاکدامن

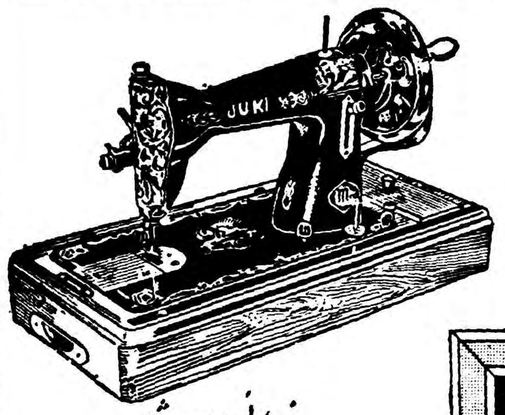

چربی و کثافت با کف ویم زودتر ازمین میرود

ویم چربی و کثافت را بزودی ازمین میبرد. برای این عمل کافیست قدری ویم بروی یک دستمال نمدار بپاشید آنرا بروی حوضچه ظرف شوئی کثیف بمالید و استفاده بکنید خواهید دید که ویم درخشانی خاصی بظرف شوئی شما خواهد داد

ویم از هر چیز زودتر تمیز و درخشان میکند

آـ۲٦۸۱٤

مژده بزرك بمحصلین دبیرستانها وعلاقمندان بتحصیل زبان انگلیسی

دایر کت متد جدید تالیف دانشمند محترم آقای کاوسی برومند در پنج جلدمنتشر شد ـ دراین متد باضافه راهنما های لازم بدبیران و محصلین زبان انگلیسی برای‌اولین باردرایران تلفظ صحیح انگلیسی با علائم فونتیك بین المللی یاد داده میشود این‌متد بی نظیر نتیجه تجربه ۲۵ ساله مولف آن و یگانه کتبی است که انگلیسی را با آخرین‌سبك‌امروز تدریس میکند بهای جلد اول ۸۰ ریال جلد دوم ۱۳۰ ریال جلد سوم و چهارم و پنجم هر جلد ۱۵۰ ریال ـ شهرستانها مقدار مورد تقاضای‌خود را تلگرافا اطلاع دهند ـ مرکز پخش تهران خیابان ناصر خسروشجاعی گلستانه عنوان تلگرافی تهران شجاعی .

آـ۲۰۸۸۵

آگهی انتخابات صنفی

چون دوره دو ساله هیئت های مدیره و رئیسه اتحادیه صنف آجیل فروش ها در تاریخ ۱۵ و ۸ر ۳۸ پایان میپابد لذا بدینوسیله باطلاع کلیه افراد صنف مزبور میرساند که انتخابات صنفی برابر آئین نامه شماره ۳۸۲۱۳ و ۱ ـ ۲۷ر۷ر۳٤ مصوب وزارت کشور از ساعت۹ صبح ببعد روز یکشنبه ۱٦ر۸ر۳۸ در محل شورایعالی اصناف واقع درمیدان بهارستان انجام خواهد شد . شرکت کنندگان در انتخابات صنفی باید پروانه پیشه و شناسنامه خودرا همراه داشته ضمنا چنانچه هر یك از افراد صنف در انتخابات صنفی شرکت ننمایند بعداحق هیچگونه اعتراضی نخواهند داشت .

آـ۲٦۸۵۷ ازطرف شهردار تهران

انترناسیونال

هاروستر

کامیون کمپرسی
ب - ۱۷۴

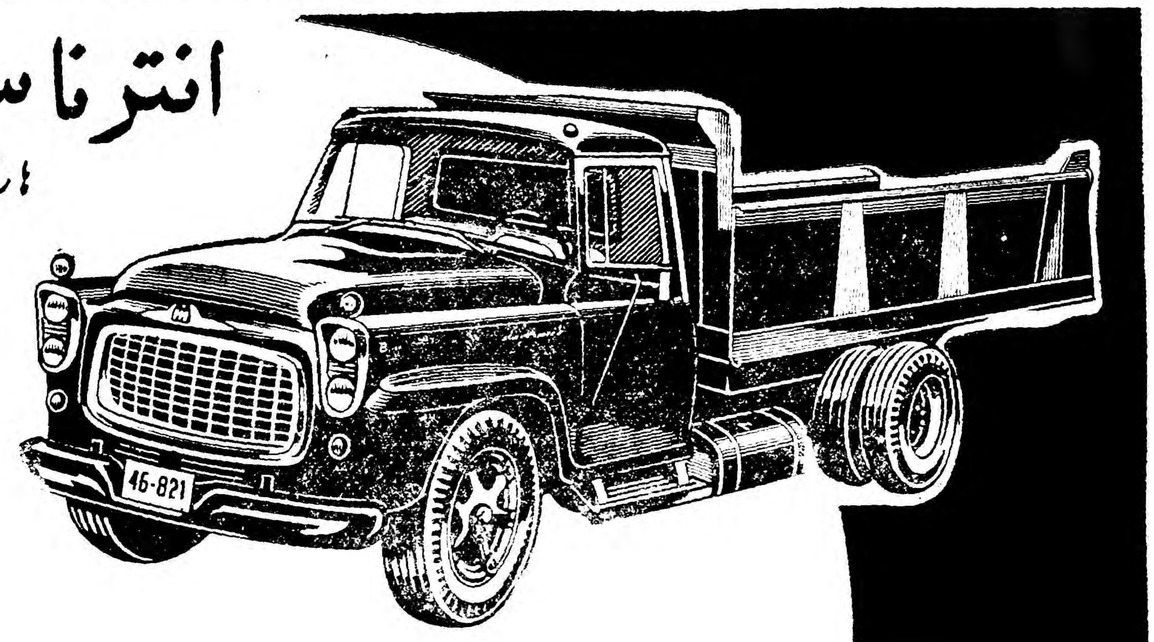

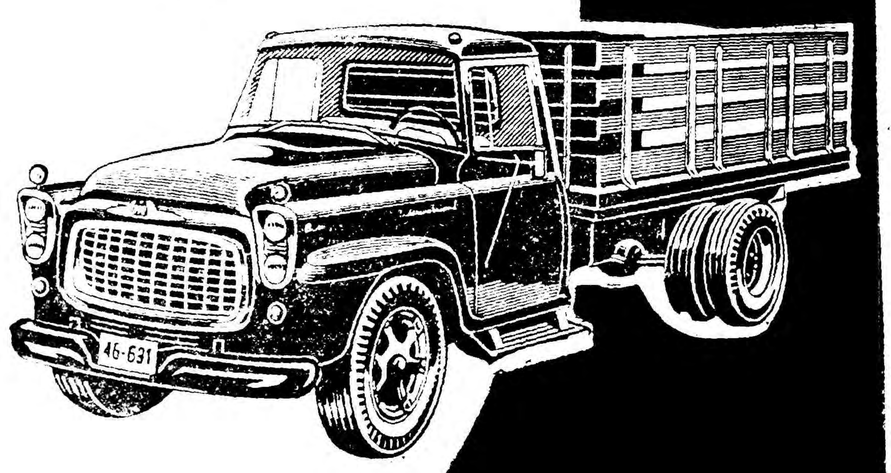

وانت جفت چرخ
ب - ۱۳۲

وانت
ب - ۱۲۲

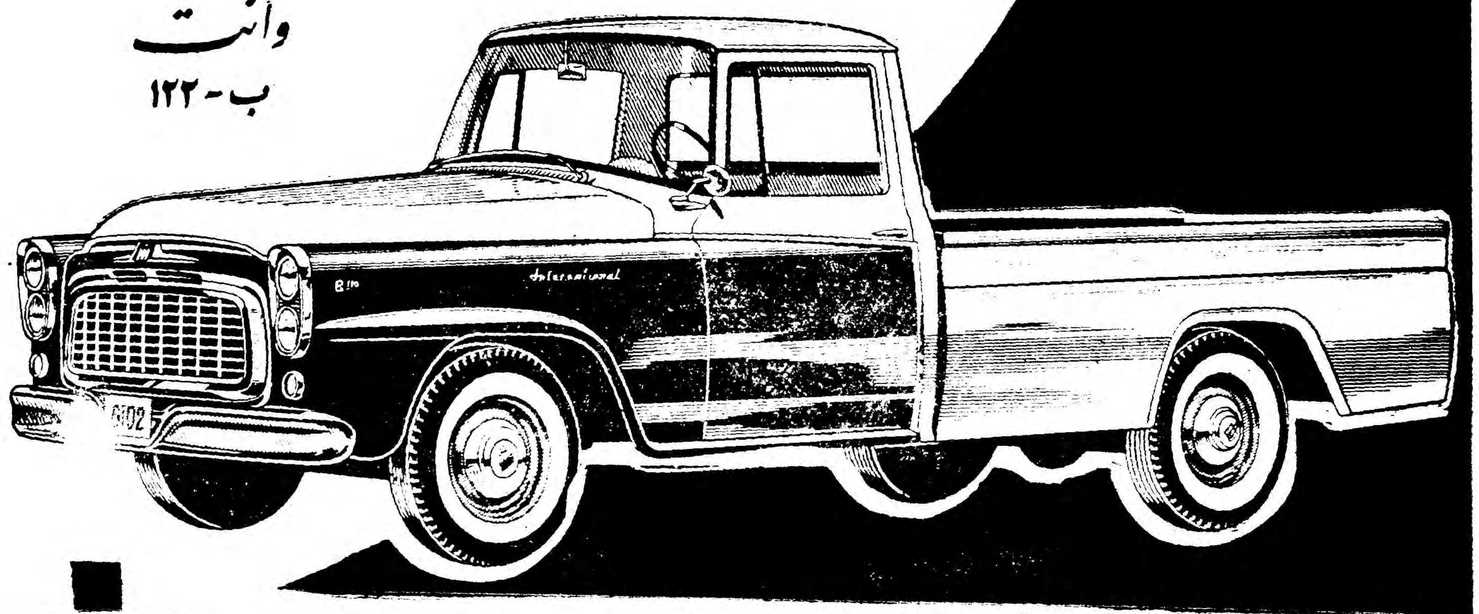

INTERNATIONAL HARVESTER

محصولات کارخانجات معظم انترناسیونال هاروستر در دنیا بی رقیب و بی نیاز از تعریف است .

نماینده انحصاری: شرکت سهامی جهان موتور خیابان امیرکبیر ـ تلفنهای: ۵۱۴۷۹ ۵۰۷۸۵ ۵۰۷۴۰

آـ۲٦۸۳۸

چرخ خیاطی ژوکی

زیبائی لباس شما
وقتی بتجدد کمال میرسد
که با چرخ خیاطی
ژوکی
دوخته شده باشد

ازنمایندگان فروش ژوکی در تهران و شهرستانها خریداری فرمائید

تلگراف تبریك فرح‌دیبا

بقیه از صفحه اول

دیبا بایرانیان مقیم پاریس و مقامات رسمی فرانسه تشکیل نخواهد شد .

طرح لباس عروسی

این سخنگو گفت دوشیزه دیبا شنبه گذشته چند ساعت درخیاطخانه کریستیان دیور گذرانید و پاریس طراحان این خیاطخانه مانیو سن لوران در مورد برش لباسهای عروسی خود مذاکره نمود .

قرار شد سن لوران نمونه چند طرحی راکه مورد توافق واقع‌شده هرچه زودتر بنظر دوشیزه فرح دیبا برساند تاوی طرح دلخواه خودرا انتخاب کند .

سخنگوی سفارت ایران اظهار داشت محتملا دوشیزه دیبا قبل از اتمام لباس عروسی خود به تهران باز خواهد گشت زیرا شاهنشاه دستور داده اند که ایشان هرچه ممکن است سفرخود را کوتاه تر سازند .

تاریخ بازگشت بتهران

خبر گزاری یونایتد پرس ضمن مخابره خبر تعویق صدور اعلامیه نامزدی شاهنشاه و فرح دیبا گزارش میدهد انتظارمیرود مراسم عروسی شاهنشاه و فرح دیبا به فاصله کمی از صدور اعلامیه و حد اکثر قبل از پایان سال‌میلادی جاری صورت گیرد

مقامات رسمی اظهار میدارند که اعلیحضرت به دوشیزه فرح اطلاع داده اندکه زودتربه تهران‌مراجعت کند .

یك مقام رسمی گفت انتظار داریم ولو آنکه لباس عروسی هم حاضر نشود ملکه اینده ایران تا ۲۵روز دیگر به تهران باز گردد .

بمناسبت تولد شاهنشاه تهران امروز غرق در شادمانی بود وتمام ممارات دولتی و خیابانهای شهر تزئین شده بود .

اخبار مربوط بازدواج شاهنشاه بسرعت در میان مردم منتشر شده و هنوز عده زیادی انتظار دارند امروز اعلامیه ازدواج‌صادر گردد .

زندگی خانوادگی دوشیزه فرح‌دیبا

خبر نگار اطلاعات که موفق‌شده چند تن‌از بستگان دوشیزه فرح دیبارا ملاقات نماید گزارش میدهد آقای‌جواد دریابیگی و خانم ایشان بانو فاطمه دریابیگی (امجدالملوك) که‌خاله دوشیزه فرح دیباست‌درباره خانواده واخلاق و عادات مروس آینده دربار ایران مطالب زیررا اظهار داشتند .

دوشیزه فرح دیبا دختر منحصر بفرد مرحوم سهراب دیبا و خانم فریده دیبا میباشند آقای سهراب دیبا فرزند مرحوم شعاع الدوله دیبا بوده است که تحصیلات ابتدائی خودرا در مدرسه «گانلد» تفلیس بپایان رسانیده‌و سپس‌دوره عالی را درمدرسه «سن سیر» فرانسه گذرانده است و آنگاه بخدمت ارتش درآمده وپس از چندی از خدمت در ارتش‌استعفا نمود . وشغل آزاد پیش گرفت .

لازم بتذکر است که مرحوم‌شعاع‌الدوله دارای دو پسر بوده است یکی مرحوم سهراب دیبا پسر ارشد که‌در سال ۱۳۳۷ شمسی به مرض سرطان در گذشت و دیگری بهرام دیبا که اینك در قید حیات بوده واز محل عواید خود زندگی میکند . همسر مرحوم شعاع‌الدوله که‌مادر این‌دوباشد دراوان طفولیت ایشان با مرحوم شعاع الدوله مشارکه نموده و بهمسری مرحوم ناظم الدوله دیبا (پسر عموی شعاع الدوله) درآمد ، که‌اولاد های فعلی ناظم الدوله، عمو و عمه دوشیزه فرح دیبا میباشند.

واما خانم فریده دیبا مادر دوشیزه فرح دیبا دختر مرحوم آقای باقر قطبی (امجدالسلطان) ازفامیل ۷۰۰ ساله گیلان میباشند جد بزرگ ایشان شیخ قطب‌الدین معاصر و همدوره مرحوم شیخ زاهد (جد مادری‌شیخ اسمعیل صفوی) بوده است

خانم فرح دیبا دارای دو دائی ودو خاله است .

دائی بزرگ ایشان تیمسارقطبی یکی از امرای ارتش بودند که در سال گذشته بافتخار باز نشستگی نائل شده اند و دائی دیگر ایشان آقای مهندس محمد علی قطبی‌است که هم اکنون باخانم فریده دیبا خواهر خود دریك منزل زندگی میکنند .

دوشیزه بی‌پیرایه

آقای جواد دریابیگی و خانم‌ایشان افزودند : دوشیزه فرح دیبا نمونه یك دختر ساده و بی‌پیرایه میباشد. طرز لباس پوشیدن و حرکات‌ایشان نمونه کامل یك دختر نجیب و شریف و متین ایرانی است.

دوشیزه فرح بچند رشته ورزشی آشنائی داشته‌و سالها قهرمان‌والیبال وبسکتبال‌دوومیدانی‌وپرش و ضمنا پیشاهنك خوبی‌نیز بوده‌اند.

علاوه بر تمام اینها دوشیزه فرح دیبا بورزش های اسب سواری و دوچرخه سواری و اتومبیل رانی و مخصوصا دوچرخه سواری علاقه زیاد دارد.

بیشتر لباس هائی که دوشیزه‌فرح دیبا میپوشد خیلی ساده و نظیرلباس های دختران ورزشکار است.بزیور آلات و ظواهر فریبنده علاقه‌ای نداشته و از بدگوئی دیگران بشدت متنفر میباشد. معمولا کفش های پاشنه کوتاه پوشیده و بیشترپرنك های روشن علاقه دارد. یکی از سرگرمیهای اوقات فراغت دوشیزه فرح مطالعه کتابهای ادبی واجتماعی و تاریخی است .

دوشیزه فرح علاوه براینکه زبان فرانسه را بخوبی تکلم میکند‌بزبان انگلیسی و ترکی نیز تاحدی‌آشنائی دارد.

ملکه آینده‌ایران به پیانو و ویلن علاقه فراوان دارد از سن پنج سالگی به‌تعلیم پیانو درنزد خانم «پیلوسیان» پرداخته و اینك که ۲۱ بهار از عمرش میگذرد گاهگاهی در پشت پیانوی خود که در گوشه اطاقشان قرار دارد نشسته و قطعاتی از آهنك های آهنگسازان بزرك را منجمله موزار و شوپن مینوازد .

خانم دریابیگی گفت دوشیزه فرح دختری بسیار محجوب وجدی میباشد و نوعدوستی و دستگیری و حمایت ، افتادگان ازخصائل قابل ذکر دوشیزه فرح دیباست.

دوشیزه فرح درمدت تحصیل بدروس ریاضی و تاریخ و نقاشی علاقه داشت و گاهگاهی‌در آتلیه نقاشی خود به کشیدن تصاویر زنده و در خور تحسین میپردازد و بهمین جهت نیز برای ادامه تحصیلات دررشته معماری وهنرهای زیبا عازم پاریس شد . هنگامیکه د رتهران بود نقاشی جالبی از منظره مسجد شاه تهران کشیده بود که ضمن مسافرت خودبه‌پاریس به‌استادان دانشکده ارائه داده و باعث تحسین همه آنها شد.

قهرمان ورزش

صبح امروز خبرنگار ما باآقای کاظم رهبری رئیس ادارهٔ تربیت بدنی فرهنك استان تهران که از سال ۱۳۳۱ تا سال ۱۳۳۴ بسمت دبیر ورزش در دبیرستان ژاندارك مشغول کار بوده ملاقات کرد .وی اطلاعاتی راجع بسوابق ورزشی دوشیزه فرح دیبا ملکه آینده‌ایران بشرح زیر در اختیار خبرنگار ما گذاشت.

اولین تیم بسکتبال دردبیرستان ژاندارك

رهبری ابتدا متذکر شد در سال تحصیلی ۳۱ـ۳۲ اولین تیم‌بسکتبال دبیرستان با شرکت دوشیزه دیبا تشکیل شد.

پس از اینکه دو ماه ازتمرینات این تیم گذشت مشاهده شد که در بین افراد این تیم یك دخترخانم فوق العاده با استعدادی وجود دارد که بازی تیم را بطرز عجیبی جلو برده است. این دوشیزه خانم قهرمان همان دوشیزه فرح دیبا بود ،بازی و تکنیك دوشیزه فرح دیبا بقدری عالی و جالب بود که کاملا مانند ستاره‌ای در تیم میدرخشید ،چندماه بعد دوشیزه فرح دیبا بسمت کاپیتان تیم دبیرستان ژاندارك انتخاب گردید . مسابقات بسکتبال‌مدارس که شروع شد تیم بسکتبال‌ژاندارك هم در این مسابقات شرکت‌کرد.

آقای رهبری سپس افزود موضوع جالب این است هنگامیکه سمت کاپیتانی تیم بدوشیزه فرح دیبا ابلاغ شد سایر بازیکنان واقعا از رهبری او استقبال کردند ،

قهرمان پرش ارتفاع

و در همین سال دوشیزه فرح‌دیبا در مسابقات دوومیدانی نیز شرکت کرد و چون از دو ماه قبل با تمرینات مرتب خود را آماده‌مینمود موفق شد در مسابقه دوومیدانی نیز شرکت نماید. دوشیزه دیبا دراین سال با تمرینات مرتب خودرا آماده نمود وموفق شد درمسابقهٔ پرش ارتفاع دورهٔاول دبیرستانها بارکورد ۱ـ۲۴ متر مقام اول را احرازنماید.

در رسال تحصیلی ۳۲ـ۳۳ نیز تیم بسکتبال دبیرستان‌ژاندارك بکاپیتانی دوشیزه فرح دیبا مقام اول‌دبیرستان ها را احراز نمود.

اشك شوق

آقای رهبری سپس گفت یکبارهم من‌اشك شوق دوشیزه فرح دیبا را دیدم وآن روزی بود که تیم دبیرستان ژاندارك بپای فینال‌رسیده بود و با دبیرستان رضا شاه کبیر مسابقه داشت بعد از یك مبارزه شدید بالاخره تیم ژاندارك پیروزشد در حدود سیصد نفر دختر دانش آموز فرح را روی دوش بلند کردند و او را تشویق مینمودند این ابراز احساسات بقدری‌بود که اکثردختران گریه میکردند این گریه دوستان فرح بالاخره اشك شوق‌رابچشمان دوشیزه فرح دیبا آورد و او هم بهمراه دیگر دختران از اوك‌شوق و شعف اشك شادی در چشمانش پدیدار شد.

در نیمکره نامرئی ماه زندگی وجود ندارد

دانشمندان آمریکائی و مطبوعات انگلستان به دانشمندان شوروی تبریك میگویند

دنیای خبرهای دیروز

مسکو ـ عکسهائی که لونیك سوم برداشته است اثری از زندگی در نیمکره نامرئی ماه نشان نمیدهد .

دوربین عکسبرداری لونیك دارای دو عدسی با نقطه کانونی ۲۰۰و۵۰۰ میلی متر بوده است .

تصاویری را که توسط این‌دوربین مخابره شده است روی نوار فیلم۳۵ میلی متری ثبت کرده‌اند .خبرگزاری تاس اظهار داشت که اغلب قسمت های نامرئی ماه راکوهستان پوشانده است . یك سلسله کوه در طول۲ هزار کیلو متر کشیده شده است در قسمت ناحیه نامرئی یك سلسله کوههای آتش فشانی نیز قرار دارد که قطر بزرگترین آنها ۴۰ میل است .

تبریك دانشمندان

واشنگتن ـ دکتر جرالد کلمنس رئیس کانون فضا پیمائی آمریکا اظهار داشت که عکسهای شوروی از نیمه نامرئی ماه بسیار جالب توجه بوده است . یکی دیگر از دانشمندان آمریکا بنام جوزف چمبرلن گفت عکسهای شوروی گام دیگری بجلو در عصر فضا ایست که تا حال مرما روشن نبوده است . دکتر «منزل» ستاره شناس دانشگاه هاروارد گفت عکسهای مزبور قابل ملاحظه ترین پیروزی علمی بوده‌است.این‌دانشمندان اظهار داشتند که دلیلی در دست نیست تا در صحت عکسها تردید شود .

بزرگترین اقدام

رویتر از لندن خبر میدهد که در روزنامه های امروز بامدادانگلستان عکسهای نیمه نامرئی ماه بعنوان عکسهای هیجان انگیز و مهم چاپ شده است . بعضی از روزنامه ها سر مقالات خود را از روزنامه‌برداشتند تا جای کافی برای عکسهای مزبور تهیه شود . دیلی میل ارگان حزب محافظه کار نوشت که از ابتدای «زمان» تاکنون چنین عکسی وجود نداشته است تمام جهانیان امروز به روسها تبریك میگویند .عکسهای مزبور بزرگترین اقدام انسان در زمینه فضا است . سایر روزنامه‌های انگلستان نیز به شرح و تفصیل در مورد عکسهای ماه پرداخته‌اند

رویتر ـ آسوشیتدپرس

یکنفر انگلیسی به‌اتهام جاسوسی

دوعراق دستگیر شد

لندن ـ خبر گزاری فرانسه ـ امروز محافل مطلع لندن اظهار داشتند که مقامات عراقی از ۹ اکتبر یکی از اتباع بریتانیا را باتهام جاسوسی دستگیر ساخته اند . این شخص «لسلی فیتز موریس» یك بازرگان انگلیسی است که شعبه تجارتی «استفن لینج» رادر بغداد اداره می کند لسلی جزء افرادی که بدنبال نخستین سوء قصدبژنرال قاسم دستگیر شدند باز داشت شده است .

به کنسول انگلیس اجازه داده شده است که‌در زندان باوی‌ملاقات کند . پلیس عراق تا کنون رسما هیچگونه اتهامی بوی وارد نکرده است اخیرا سفیر کبیر انگلیس در بغداد در باره علت دستگیری این شخص از مقامات عراقی توضیح خواسته است .

طرح لوله نفتی میان کشورهای عربی

قاهره ـ رویتر ـ کنفرانس کارشناسان نفتی تمام کشور های عربی امروز در جده (عربستان سعودی) تشکیل شد . کشور تونس و شیخ نشینهای بحرین ، کویت وقطربااین کنفرانس نماینده نفرستاده‌اند

طبق گزارش خبرگزاری خاور میانه شیخ عبدالله الطریقی بسمت رئیس کنفرانس انتخاب شده است سخنرانی افتتاحیه توسط محمدسلمان رئیس امور نفتی اتحادیه عرب انجام شد .

اولین ماده دستور کنفرانس مسئله انعقاد قرار داد ساختمان یك لوله نفتی بطول ۱۲۵۰ میل بین کشور های عربی است این لوله چاههای نفت عراق ، کویت و عربستان سعودی را به دریای مدیترانه متصل می کند.

ماده دیگر دستور تشکیل یك ناوگان نفتکش عربی است .

وام بانك عمران باردن

واشنگتن ـ یونایتد پرس ـ بانك عمران اعلام کرد که قرار قرضه‌ای برای به کار انداختن منابع فسفات اردن، با مقامات این کشور بسته شده است . امریکا مبلغ ۵۰۰ هزار دلار به اردن وام می دهد تا استخراج فسفات خودرا از ۳۲۰ هزار تن به ۶۰۰ هزار تن برساند.

دوشیزه دیبا ملکه آینده

بقیه از صفحه اول

بود وبهمین جهت دوشیزه فرح‌دیبا در رژه‌ای که شش سال قبل در چنین روزی بمناسبت جشن تولد شاهنشاه‌درمیدان‌امجدیه‌صورت گرفت پرچمدار دبیرستان ژاندارك بود

این عکس‌دوشیزه فرح دیبارا در حالیکه پرچم دبیرستان ژاندارك‌را بدست‌دارد ودر مقابل جایگاه سلطنتی پرچم را بنشانه احترام در برابر شاهنشاه خم کرده و سلام میکوید نشان میدهد .

چه کسی میتوانست آنروز گمان ببرد این دختر بلند اقبالی که‌مانند هزاران دختر دانش آموز دیگر میلاد شاهنشاه خودرا جشن گرفته روزی افتخار همسری شاهنشاه را بدست آورد ؟نه‌تنها آنروز چنین تصوری بخاطر کسی نمیگذشت ، بلکه دو ماه قبل هم که دوشیزه فرح دیبا برای دیدن بستگان خود به‌تهران آمد اطرافیان او اطمینان داشتند که فرح در پایان‌تابستان برای ادامه‌تحصیل‌در رشته‌معماری وهنر های زیبا راه پاریس را در پیش خواهد گرفت . د راینجا نیروی تصادف و نقش تقدیر در انتخاب همسرآینده شاهنشاه‌ایران خودرا نشان میدهد

هفته پیش دوشیزه فرح دیبا که در کار گذرنامه تحصیلی خود برای باز گشت به پاریس با مشکلی روبرو میشود در روزنامه میخواند که آقای اردشیر زاهدی از اروپابازگشته‌اند وبامرشاهنشاه سازمان سرپرستی امور مربوطبه دانشجویان را اداره می نمایند .

آقای مهندس اردشیر زاهدی چندین بار طی مصاحبه های خودبا خبرنگاران اطلاعات در اروپاتاکید کرده‌بودند هرمشکلی را که در کار هر دانشجوئی پدید آید شخصا رسیدگی خواهند کرد .

دوشیزه فرح دیبا برای برطرف ساختن اشکالی که‌در کارگذرنامه وبازگشتنش پیدا شده بودبدفتر آقای مهندس زاهدی در دربار شاهنشاهی مراجعه می‌نمایند ،

آقای مهندس زاهدی که اطلاع داشته‌اند شاهنشاه از چند ماه‌قبل در پی انتخاب یك دوشیزه جوان ایرانی برای همسری خود هستند دوشیزه فرح دیبارا بیك میهمانی که‌در کاخ والاحضرت شاهدخت شهناز برگذار میشود دعوت می نمایند ودر این میهمانی بود که شاهنشاه ازنزدیك فرح‌دیبارادیدند و اورا برای همسری خود پسندیدند

پس‌از آن میهمانی شاهنشاه چند بار دیگر همسر خودرا دیدند واز نزدیك بااوصحبت کردند. ودرست دو هفته پس‌از روزی که دوشیزه فرح دیبا برای برطرف ساختن اشکال گذرنامه و ارز خود بدفتر آقای مهندس زاهدی رجوع کرده بود دنیا فهمید که شاهنشاه‌ایران همسر آینده خودرا برگزیده‌است.

همسر آینده شاهنشاه همان دختری بود که شش سال قبل ، پیشاپیش ورزشکاران دبیرستان ژاندارك در میدان امجدیه باخم کردن پرچم پشاهنشاه خود سلام میگفت .

مراسم سلام میلادشاهنشاه

بقیه از صفحه اول

رئیس شهربانی کل کشور

ـ تیمسار سپهبد حجازی‌معاون رئیس ستاد بزرگ ارتشتاران

درساعت هشت ونیم خدمتگذاران دربار شاهنشاهی ودر ساعت‌هشت وسه ربع هیئت وزیران بحضور رسیدند .

شرفیابی نمایندگان سنا

آقای صدر رئیس مجلس سنا بشرح زیر تبریك عرض نمود :

اجازه میخواهم بانهایت مسرت‌و شادمانی تبریکات صمیمانه جشن امروز را که ولادت با سعادت اعلیحضرت همایون شاهنشاه وعید بزرك ایران است از طرف خود و اعضاء مجلس سنا به پیشگاه‌مبارك ملوکانه تقدیم دارد .

از آنجائیکه خدای متعال همیشه نظر عطوفت و عنایت خاصه خودرا شامل کشور ایران داشته ودارد در چنین روزی وسیله سعادت و خوشبختی ایران را که همان‌ذات اقدس همایون است اعطا فرمود .

بعضی ازما ایرانیان مانند بسیاری از افراد بشر یاقدری بیشتر این صفت راداریم‌که نعمت و سعادت و رفاه موجود رابه حساب نمی‌آوریم و از آن غفلت داریم و از عدم حصول درجات بالاتر که مطمح‌نظر و محل آرزو است ناراضی و گله‌مند هستیم .

هر چند این صفت از آن جهت که قافله تمدن در عالم بسرعت‌پیش میرود اگر موجب ازدیاد همت و سرعت در حرکت بطرف کمال باشد مستحسن است ولی هیچوقت نباید ترقیات و پیشرفت هائی که از ابتداء قرن اخیر باین طرف بخصوص‌درزمان‌سلطنت اعلیحضرت همایونی بواسطه توجهات‌واهتمامات خستگی ناپذیر و افکار خردمندانه ذات مقدس همایونی درایران حاصل شده نادیده انگاشت‌وازشکرگذاری غفلت ورزید . چنانکه یقین است عقلاء مملکت بطوریکه در موارد عدیده نشان داده‌اند از این معنی غافل نبوده و عملا بشکرانه این نعمت قیام و اقدام نموده‌اند .

امیدواریم سالهای متمادی این جشن بواسطه سلامت وجود مقدس همایونی در تمام مملکت تجدید شده و ایران تحت توجهات و هدایت ذات اقدس ملوکانه از هر جهت مدارج ترقی وتکامل خود را چنانکه منظور نظر شاهانه است‌طی نموده و کارکنان قوای ثلاثه مملکت بانجام‌نیات مقدس همایونی موفق شوند .

پاسخ ملوکانه

اعلیحضرت همایونی از تبریکات سنا تشکر نموده و چنین فرمودند مجلس سنا درگذشته وظایف خود را از لحاظ مملکت بخوبی انجام داده و امیدوارم در آینده نیز مانند گذشته بانهایت علاقه خدمات خود را برای تامین رفاه و سعادت مردم ادامه دهند تا ما بتوانیم بیش از پیش موجبات ترقی و پیشرفت کشور را فراهم نموده دین خودرا ادا نمائیم . آقایان بخوبی توجه دارند که مملکت ما احتیاج بکار و فعالیت وبخصوص سرعت عمل دارد و دراین باره باید همه اهتمام بخرج دهیم تاترقی و عظمت وسعادت ملت ایرا ن‌تامین شود .

ضمنا میخواستم نسبت به دو حادثه ناگواری که برای مجلس سنا روی داد اظهار تاسف وتاثر نموده دبه‌مجلس سنا تسلیت بدهم این‌دومردشریف مرحوم حکیمی و مرحوم دکتر قاسم زاده از رجال باتقوی و خدمتگزار صدیق‌مملکت بودند و من امیدوارم و انتظار دارم مردم این کشور بخصوص جوانان راه و روش این رجال آزموده رادر خدمت بخلق ماسرمشق خودقرار داده و جای آنها را بگیرند وکشور ما امثال این مردان خدمتگذار در آینده خیلی زیاد پیدا کند .

روزنامه نگاران اردن

در فاصله شرفیابی سناتور ها و نمایندگان مجلس شورای ملی اعلیحضرت همایونی مدیر کل انتشارات واطلاعات و نمایندگان مطبوعات کشور هاشمی اردن را بحضور پذیرفتند . آقای‌محمد علی خلیلی مهماندار هیئت آقایان را حضور شاهنشاه معرفی نمود و مورد محبت و لطف شاهانه واقع شدند .

شرفیابی نمایندگان شورا

درساعت ۹ونیم اقایان نمایندگان مجلس شورایملی شرفیابی حاصل نمودند واقای دکتر موسی عمید نایب‌رئیس مجلس تبریکات خودرا حضور شاهنشاه معروض داشت واعلیحضرت همایونی نیز بیاناتی فرمودند که مشروح ان در شماره فردا چاپ خواهد شد .

نخست وزیران ـ استانداران ـ سفرای کبار و وزرای مختار سابق در ساعت‌ده بحضور رسیدند.

درساعت‌دوونیم دقیقه‌نمایندگان سیاسی دول خارجی مقیم تهران‌بار یافتند ،آقای ژنرال رضا سفیرکبیر پاکستان‌بعنوان شیخ السفراءجشن تولد اعلیحضرت همایونی را تبریك گفتند و اعلیحضرت تشکر کردند.

نکته‌ئی که در صف دیپلماتهای خارجی توجه خبرنگاران خارجی‌را جلب کرد شرکت آقای پکوف سفیرکبیر و آقای ورونین کاردارو کلیه دیپلماتهای سفارت شوروی در مراسم سلام بود.

در ساعت ده ونیم قضات ،استانداران، و روسای ادارات دولتی و در ساعت ده و سه‌ربع نمایندگان بنگاه های ملی و بازرگانی و نمایندگان جراید باریافتند.

از طرف بنگاه های ملی آقای خسرو هدایت مدیر عامل سازمان برنامه ـ از طرف بانکها آقای کاشانی رئیس بانك ملی ایران ـ از طرف‌اطاق بازرگانی تهران آقای علی وکیلی ـ از طرف کانون‌وکلاء آقای سلایری و از طرف بنگاه سازمان آب آقای مهندس روحانی بحضور شاهانه تبریك گفتند.

در برابر صف مدیران‌مطبوعات آقای سناتور مسعودی از جانب مطبوعات کشور روز تولد شاهانه را تبریك گفتند.

در ساعت یازده افسران ارشد ارتش شاهنشاهی و درساعت یازده و نیم نمایندگان اصناف وکارخانه ها و انجمن های محلی باریافتند.

شاهنشاه نزدیك ساعت یازده‌و نیم کاخ گلستان را طی تشریفات رسمی ترك فرمودند.

جریان کامل سلام امروز وبیانات ملوکانه با جزئیات آن در شماره فردا چاپ خواهد شد.

چینیها به تمرکز قوا ادامه میدهند

دهلی جدید ـ رویتر ـ روزنامه‌مستقل استیتسمن در شماره‌امروزخود مینویسدکه چینی ها همچنان به تمرکز قوای خود در مناطق مرزی هند ادامه میدهند و در نواحی «بوتان» و« سیکیم» در هیمالیا تاسیسات نظامی درست میکنند . روزنامه هندوستان تایمز مینویسد که چینی ها در ناحیه لاداخ قطعه خاکی را که ۴ هزار میل مربع وسعت دارد ، جزء نقشه های خود محسوب کرده و میخواهند آنجا را اشغال کنند .

جلسه‌شورایعالی اتحادشوروی‌تشکیل‌شد

مسکو ـ خبرگزاری فرانسه ـ شورای عالی اتحاد جماهیر شوروی (پارلمان شوروی) ساعت ده بامداد امروز بوقت محلی در کاخ کرملین تشکیل جلسه داد . ابتداء در مجلس شوروی تعیین شورای اتحاد و شورای ملیت ها جداگانه برای تصویب دستور مذاکرات تشکیل جلسه دادند و نیمساعت بعد جلسه مشترك شورا تشکیل گردید .

جلسات کنونی شورای عالی اتحاد جماهیر شوروی که ظاهرا اربنج روز تا یك هفته طول میکشد از این نظر که اندکی پس از بازگشت خروشچف از سفر امریکا تشکیل میشود دارای اهمیت فوق‌العاده ای است . بعلاوه تشکیل این جلسات هنگامی صورت میگیرد که شرق و غرب خود را برای تشکیل کنفرانس سران و حل اختلافات موجود آماده میکنند انتشار نخستین عکس های نیمکره نامرئی ماه نیز به جلسات شورای عالی اتحاد جماهیر شوروی شکوه و رونق مخصوصی میدهد .

ایوب‌خان وعده‌های خودرا انجام میدهد

لندن ـ رویتر ـ روزنامه تایمز چاپ لندن در شماره امروز خودباولین سالگرد حکومت ژنرال ایوب‌خان پرداخته وخاطرنشان میکند که ایوب خان درپایتخت جدید خود راوالپیندی میخواهد بنیان و اساس ساختمان سیاسی پاکستان رابریزد. ایوب خان چندین بار قول داده است که حکومت او بمعنی ترك دمکراسی نیست . دستور جدید او برای انجام «دمکراسی اساسی» وانتخابات شوراهای پنجگانه اولین اقدام برای انجام وعده‌های اوست . لکن‌مدتها طول خواهد کشید تا دمکراسی در سراسر کشور باردیگر برقرار شود وپس‌از آنکه مستقر شد با آنچه‌بعنوان میراث حکومت انگلستان باقی مانده بود ، تفاوت فراوان خواهد داشت. سپس تایمز به‌اصلاحات کشاورزی ژنرال ایوب خان و تاثیرات آن و وضع روشنفکران اشاره کرده‌است .

سازمان انتشارات کشور

ساعت نه صبح دیروز جلسه سازمان انتشارات کشور بمدت دو ساعت با شرکت روسای انتشارات سازمانهای مختلف مملکتی ومسئولین خبرگزاری پارس ودفتر فنی در ـ اداره کل انتشارات تشکیل گردید .

آقای مدیر کل انتشارات و رادیو در مورد طرح بزرك تبلیغاتی کشور که بمنظور نشان دادن فعالیت‌های‌دولت درشش ساله‌اخیر بفرمان شاهنشاه از ۱۵ آذرماه بمدت ۲۸ روز بمورد اجرا گذارده خواهد شد مطالبی‌اظهار داشت واز روسای انتشارات وزارت خانه‌ها درخواست کرد که‌در اجرای این طرح با دفتر فنی همکاری نمایند .

آگهی‌مناقصه خرید سم د.د.ت ولیندین

پیرو آگهی مناقصه شماره ۲۰۵۳۰چون ممکن‌است موجودی سموم درداخل کشور کافی نباشد لذا تاریخ افتتاح پیشنهادات پانزده تن‌د.د.ت ۷۵٪و۲تن‌لیندین۵۰٪تاروز۱۹ر۸ر۱۳۳۸ تمدیدمیگرددتانمایندگی‌های مربوطه بتوانند پیشنهادات خودرا برای تحویل‌جنس‌درخرمشهر‌تسلیم نمایند.شرایط‌جدیدمناقصه‌درقسمت‌بازرگانی‌شرکت‌سهامی کارخانجات‌قند ایران واقع‌درخیابان شاهرضا ـ نزدیك میدان فردوسی موجوداست . شرکت درمناقصه بمنزله قبول کلیه شرایط مناقصه‌است .

حراج کالاهای متروکه

اداره گمرك تهران باستناد ماده ۶۷آئین‌نامه گمرکی مصوب‌چهارم شهریورماه ۱۳۳۷ کالاهائیرا که از تاریخ‌اول فروردین‌ماه ۱۳۳۷ تاتاریخ آخرآبان ماه ۱۳۳۷وارد کشور شده و قانونا امتروکه تلقی گردیده و بصاحبان آنها یامتصدیان حمل اخطار قانونی قبلا بعمل آمده‌است از تاریخ ۳۰روز بعدازنشراین آگهی طبق‌مقررات بفروش خواهد رسانید صاحبان‌مال یانمایندگان‌آنها میتوانندتاموقع فروش کالا آنهارابپرداخت حقوق وهزینه های گمرکی و سایر عوارض متعلقه از گمرك مرخص نمایند .

اداره گمرك تهران

آ ـ ۲۶۷۰۸ ۱ـ۳

آگهی مناقصه خرید ملبوس

اداره کل بهداشت وزارت بهداری (حساب عملیات مخصوص)ملبوس زمستانی خودرااز طریق‌مناقصه بشرح‌زیر خریداری می‌نماید .

۱ـپیشنهاددهندگان میتوانند ازاین تاریخ لغایت دوشنبه دهم‌آبان ماه‌سال۱۳۳۸تاآخروقت‌اداری بکارپردازی‌اداره کل‌بهداشت‌واقع‌درخیابان لالهزارنو ـ چهارراه مهنا ـ خیابان کوشك برای دریافت مشخصات‌مراجعه نمایند .

۲ـشرکت‌کنندگان بایستی مبلغ دههزار ریال بحساب شماره۹۰۲ دربانك ملی مرکز شعبه فردوسی گذارده و قبض سپرده را ضمیمه‌پیشنهاد خود نموده دربا کت لاك ومهرشده تاآخروقت اداری روز پانزدهم آبان‌ماه ۱۳۳۸بکارپردازی‌تسلیم ورسید دریافت دارند .

۳ـپیشنهادات روز شانزدهم آبان‌ماه ساعت ۱۰صبح‌در کارپردازی‌باز و قرائت خواهد شد حضور پیشنهاددهندگان درجلسه مناقصه آزاداست.

۴ـبه‌پیشنهادات مشروط و فاقد قبض سپرده ترتیب اثرداده نخواهدشد.

۵ـهزینه آگهی‌ها ومالیات ومخارج مربوطه بعهده برنده مناقصه خواهد بود .

۶ـاداره کل بهداشت در قبول ورد یك یاکلیه پیشنهادات آزاداست.

۷ـپول نقد و چك بانك پذیرفته نخواهدشد .

۸ـچنانچه برنده مناقصه ازانجام معامله خودداری نماید سپرده‌او ضبط ومعامله مورد مناقصه به‌برنده دوم واگذارخواهدشد .

آ ـ ۲۶۶۱۴ ۱ـ۴

اعلان مزایده فروش کارخانه پنبه پابلسر

وزارت صنایع ومعادن کارخانه پنبه‌پابلسرواقع درشهرپابلسر وباکلیه اراضی متصرفی‌طبق سندمالکیت موجود باماشین‌آلات. ساختمانها. ابزار ویدکیها. تجهیزات ووسائل ولوازم اداری طبق صورت اموال ودفاتر کارخانه (باستثنای وجوه نقدوموجودی. مواداولیه. محصول ساخته شده ودرجریان ساخت) باکلیه حقوق قانونی آن ازطریق مزایده باشرائط زیربفروش میرساند.

۱ـ مزایده مربوط بتمام کارخانه ومجموع قسمتهای فوق‌الذکر بوده وبرنده مزایده کسی است‌که بالاترین قیمتهارا پیشنهاد نماید.

۲ـ حداقل شرائط بصورت ۲۰درصد نقد وبقیه باقساط مساوی سالیانه از تاریخ تحویل تاپنجسال خواهد بود.

۳ـپیشنهاد دهندگان باید مبلغ پانصدهزار(۵۰۰ر۰۰۰)ریال سپرده به‌حساب شماره۱۵۴۴ بانك ملی ایران بنام‌وجوه حاصله از فروش کارخانجات تودیع ورسید آنرا ضمیمه پیشنهاد لاك ومهرشده نموده باذکر عبارت(مربوط بمزایده کارخانه پنبه بابلس) روی پاکت تاآخر وقت‌اداری روز ششم آذرماه ۱۳۳۸بدبیرخانه وزارت صنایع ومعادن تسلیم نمایند. بهرگونه پیشنهاد .نامه‌د تلگراف که‌بعداز ساعت فوق‌برسد ترتیب‌اثرداده نخواهد شد.

۴ـپیشنهادات درساعت ۱۱صبح روز هفتم آذرماه ۱۳۳۸درتهران وزارت صنایع ومعادن بازو قرائت خواهدشد وحضور پیشنهاددهندگان درجلسه مزایده آزاد است.

۵ـپیشنهاد دهنده‌بایدنام ونشانی صحیح خود ومبلغ پیشنهادی رامجزا درپیشنهاد ارسالی‌قید وتصریح نماید پیشنهادات فاقد سپرده وبا‌پیشنهاداتی که چك ضمیمه داشته باشد وهمچنین پیشنهادات مشروط وغیرصریح یاخلاف شرائط اعلان ترتیب‌اثرداده نخواهد شد.

۶ـ کلیه هزینه‌های مربوطه ازقبیل مخارج دفترخانه ومالیات معامله وعوارض وغیره بعهده خریدار است.

۷ـهرگاه برنده مزایده ازتاریخ ابلاغ‌وزارت صنایع ومعادن بمدت یکماه از انجام معامله‌و پرداخت پیش‌قسط خودداری نماید سپرده اوبنفع وزارتصنایع ومعادن ضبط خواهد شد.

۸ـ کارخانه تااتمام‌پرداخت کلیه اقساط موضوع‌ماده ۲دروثیقه وزارت صنایع ومعادن‌خواهدبود.

۹ـموجودی مواد اولیه محصول تمام‌شده ومحصول درجریان ساخت‌که طبق این اعلان از فروش مستثنی شده است درموقع تحویل کارخانه بقیمت روز بازار ارزیابی شده وبهای آن با توافق طرفین از خریدار دریافت خواهدشد.

۱۰ـ علاقمندان میتوانند همه‌روزه درساعات اداری عین دارائیهای کارخانه رادرمحل‌ملاحظه نمایند واسناد مزایده را ازدبیرخانه وزارت صنایع ومعادن دریافت دارند.

۱۱ـشرکت درمزایده وتسلیم پیشنهاد بمنزله قبولی شرائط وطرح قرارداد معامله که جزو اسناد مزایده است میباشد وبنابراین پیشنهاددهنده مابد اسناد مزایده راضمن تسلیم پیشنهاد امضاء وبوزارت صنایع ومعادن تسلیم کند.

۱۲ـ وزارت صنایع ومعادن دررد یاقبول هریك یاکلیه پیشنهادات مختار است.

۱ـ۴ آ ـ ۲۶۶۲۴ وزارت صنایع ومعادن

مردم روز تولد شاهنشاه را

بقیه از صفحه اول

سازمان تندرستی این روز خجسته را تبریک گفت و سپس رژه دستجات مختلف ورزشی آغاز گردید.

مراسم رژه قریب سه ربع ساعت بطول انجامید و درخاتمه آقای دکتر موسی عمید نایب‌رئیس مجلس شورای ملی نیز طی نطق خود میلاد مسعود و فرخنده شاهنشاه رابه والاحضرت شاهپور غلامرضا و ورزشکاران سراسر کشور تبریک گفت و بقاء سلطنت وسلامت خاندان‌پهلوی را ازخداوند متعال خواستار گردید.

درکاخ مرمر

ازساعت پنج بعداز ظهر روز گذشته روسای فدراسیون های ورزشی، مدیران باشگاه های اختصاصی، مدیران باشگاه های کارخانجات، روسای ادارات و کارمندان تربیت بدنی درمحل کاخ مرمر حضور بهمرسانیدند تا این روز خجسته را به حضورشاهنشاه تبریک بگویند.

مقارن ساعت پنج و سه ربع بعد از ظهر قهرمانان دوومیدانی بامشعل های فروزان به‌محل کاخ وارد شدند و مقارن همین هنگام بود که شاهنشاه بصحن کاخ مرمر نزول اجلال فرمودند.

ابراز احساسات و فریاد های شادی ورزشکاران در کاخ مرمر طنین انداخته بود بعداز ابراز تفقد ملوکانه بکلیه نمایندگان ورزشکاران ابتدا تیمسار دفتری رئیس سازمان تندرستی ضمن نطق خود این روز خجسته و مسعود را بحضور شاهنشاه تبریک گفت و آنگاه شاهنشاه روسای فدراسیون های‌ورزشی کشورمدیران باشگاه های اختصاصی مدیران با شگاههای کارخانجات، روسای ادارات تربیت بدنی را مورد تفقد مخصوص قرار دادند. این مراسم مقارن ساعت۶ ونیم بعداز ظهر خاتمه یافت.

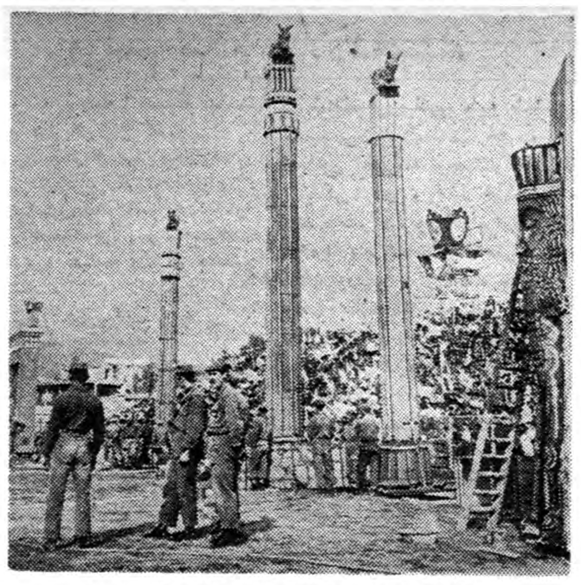

ستونهای تخت‌جمشید درامجدیه برپا شده است

جشن در محافل ورزشی

روز گذشته به مناسبت جشن چهارم آبان در کلیه محافل‌ورزشی مجالس جشن و ضیافت بر پا بود.

در کارخانجات اسلحه سازی ارتش ورزشکاران اداره اسلحه سازی جشن مجللی با حضور تیمسار سرتیپ علوی مقدم رئیس کارخانجات برپا کردند.

دیشب در باشگاه افسران اداره تسلیحات ارتش نیز از طرف‌تیمسار سرلشگر محمد دفتری رئیس‌سازمان تندرستی جوانان و تربیت بدنی ایران مجلس ضیافتی برپا بود.

مراسم امروز

جشن ورزشی سال به مناسبت میلاد شاهنشاه ا زساعت سه‌ونیم بعداز ظهر امروز باتشریف فرمائی اعلیحضرت همایونی باستادیوم امجدیه آغاز میشود.

رژه دستجات مختلف ورزشی - مسابقات قهرمانی دوومیدانی هندوستان - پاکستان- ایتالیا، ایران. نرمش دختران دبیرستان رضاشاه کبیر - نرمش دانشجویان دانشکده شهربانی - ورزش باستانی باشگاه جعفری - نرمش سربازان گارد شاهنشاهی قسمت های مختلف برنامه جشن امروز را تشکیل می دهد.

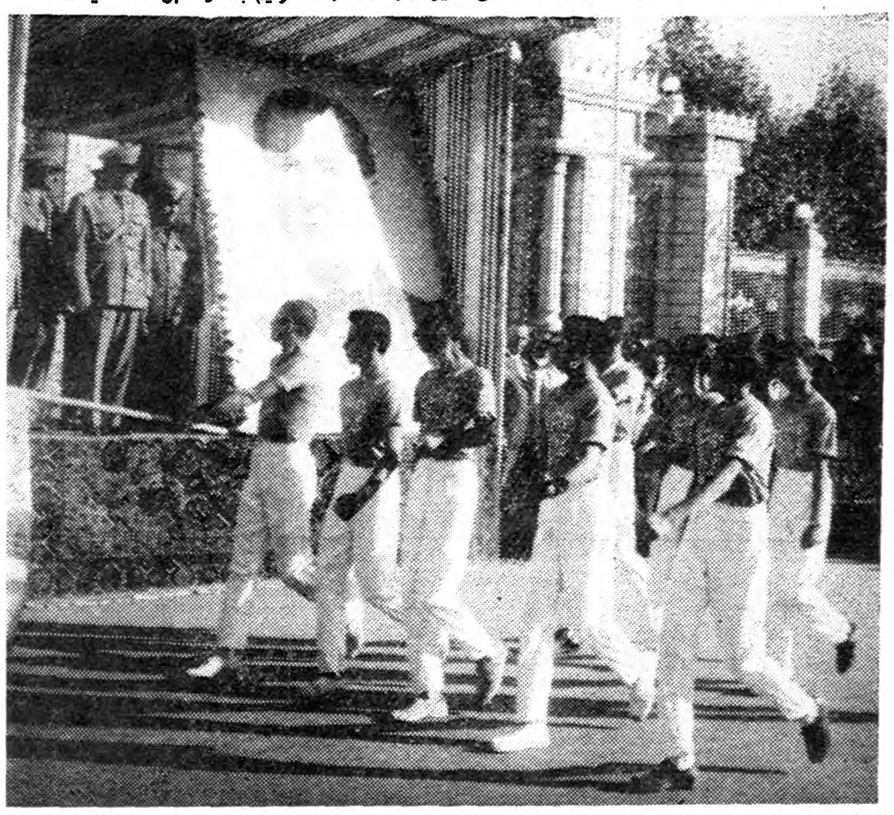

منظره‌ای از رژه دیروز ورزشکاران از برابر تمثال شاهنشاه - والاحضرت شاهپور غلامرضاپهلوی درجایگاه مخصوص دیده‌میشوند

پاساژفردوسی سه ساعت ونیم درآتش میسوخت

دراین حریق تعداد زیادی تلویزیون، رادیو و سایر لوازم برقی وموتورهای مختلف سوخت - شهردار ساعت دو صبح درمحل حریق حاضر شده‌بود - دونفر دراین حریق‌مجروح شدند

حوادث وقایع

ساعت یك و بیست و پنج‌دقیقه صبح امروز بعلت نامعلومی پاساژ فردوسی واقع در خیابان فردوسی دستخوش حریق گردید.

ابتدا پاسبان پست خیابان فردوسی متوجه دودی که از پاساژ بهوا می رفت شده و جریان را به کلانتری و اداره آتش نشانی شهرداری اطلاع داد و چند لحظه بعد مامورین اداره آتش نشانی به محل حریق آمدند.

قسمت عمده ای از پاساژ درحال اشتعال بود ولی چون درپاساژ قفل بود انجام هیچ عملی امکان نداشت لذا چند نفر از مامورین درمیان دود و آتش بوسیله نردبان بداخل پاساژ رفته و قفل آن را شکستند وبعداز اینکه درپاساژ گشوده شد عملیات خاموش کردن حریق آغاز گردید.

ولی دامنهٔ حریق به اندازه ای وسیع بود که‌از دسته دوم‌مامورین هم به محل کمك خواسته شد و هر دو دسته با هم بعداز سه‌ساعت و نیم عملیات حریق را خاموش کردند.

اجتماع صاحبان مغازه ها

خبرنگار ما که صبح امروز از پاساژ فردوسی دیدن کرده گزارش میدهد دراثر سه ساعت آتش‌سوزی داخل پاساژ و زیر زمین های آن تبدیل بخرابه ای شده‌است‌از ساعت هفت صبح امروز عده زیادی از صاحبان مغازه ها و حجره ها که از حریق دیشب‌اطلاع پیدا کرده بودند باعجله خودرا به محل کار خود رسانیده و در محیط داخلی پاساژ اجتماع کرده بودند و عده زیادی از مامورین آتش نشانی و کلانتری درمیان مغازه های سوخته در جنب و جوش بودند و ازنزدیك شدن اشخاص غریبه به مغازه های نیمه سوخته جلوگیری میکردند و هنوز بعداز چندساعت از بعضی نقاط پاساژ نوارهای باریك دود بهوا میرفت ویك دستگاه اتومبیل اداره آتش نشانی مشغول پایان دادن به بقایای حریق بود.

شهردار در محل حریق

نیم‌ساعت بعداز حریق آقایان‌مهام شهردار تهران و همام پور مدیر کل شهرداری‌ومهندس ساحلی‌سرپرست اداره آتش نشانی به محل حریق آمده و تا خاتمه حریق در محل بودند و مامورین را در عملیات راهنمائی میکردند. دراین حریق مبالغ هنگفتی‌بصاحبان مغازه ها و انبا رها خسارت وارد آمده و بعضی از مغازه ها و حجره ها بیمه بوده است.

دو نفر مجروح شدند.

دراین حریق به طبقه زیر زمین پاساژ که‌انبار های رادیو و تلویزیون ورادیو گرام و سایر لوازم برقی و روشوئی ووان حمام و لاستیك وموتور های قایق و سایر انواع موتور ها وباطری بود خسارت فراوانی وارد آمده و تمام اشیاء فوق الذکرسوخته وغیر قابل استفاده گردیده است ولی خوشبختانه آتش به انباری که درآن کاربیت و دینامیت و فشنك شکاری بود سرایت نکرده بود وگرنه دیگر ساختمان های خیابان فردوسی نیز طعمه حریق می شد.

دراین حریق یکی از مامورین اداره آتش نشانی بنام غلامعلی‌رگبارد وهمچنین سرایدار پاساژ در نتیجه سوختگی مجروح شدند که دربهدار شهرداری تحت معالجه هستند.

علت حریق

علت اصلی حریق هنوز معلوم نشده ولی بطوریکه گفته می شود از اتصال سیم برق در طبقه زیرحریق ایجاد شده و سپس در کارگاه‌رادیو سازی به مقداری فیلم و بنزین سرایت کرده و تمام پاساژ را مشتعل کرده است.

• اکنون مامورین آگاهی مشغول تحقیق در باره علت حریق هستند.

یکی‌از انبارهائی‌که طعمه حریق شده و کالاهائی‌که سوخته است

خلاصه چند خبر

* دیشب بانوی ۲۳ ساله‌ای بنام ملیحه احضاری که در اثر سقوط از بالکن مجروح شده بود در بیمارستان امدادی بستری شد. او در بازجوئی اظهار داشت چون بمن اطلاع داده بودند که شوهرم قصد ازدواج‌مجدد دارد بحدی‌ناراحت شدم که شب را نخوابیدم و نیمه شب از اطاق بیرون آمده و خودرا از بالکن بپائین انداختم.

*دیروز کارگری بنام فرج‌اله فرزند محمد حسن که در اثر اصابت سنك ببدنش مجروح شده بود در بیمارستان امدادی شیر و خورشید سرخ‌بستری شد.

* عصر دیروز حریقی در کارخانه مشمع سازی آقای کاظم پور واقع در جاده کرج رویداد چند لحظه بعد جریان به‌اداره آتش نشانی شهرداری اطلاع داده شد و مامورین بمحل حریق رفته و بعداز دو ساعت حریق را خاموش کردند.

حوادث روز

* دیروز کارگری بنام عباس فرزند محمد علی بر اثر سقوط در چاه در حوالی بخش ۲۳ درگذشت و جنازه وی در اداره پزشکی‌قانونی مورد معاینه قرار گرفت.

*دیروز پسر بچه خردسالی بنام مراد فرزند براتعلی در حوض منزل مسکونی خود افتاده خفه شد.

•دیشب مامورین کلانتری ۲۰ جنازه‌نوزادی را در خیابان پیدا کرده‌باداره پزشکی قانونی‌فرستادند.

• دیشب مردی بنام حاج محمد علی‌اشراف که بانوه خود از مشهد بتهران می‌آمد در قطار ناگهان درگذشت.

* دیروز مامورین کلانتری شهر ری جنازه طفل نوزادیرا که‌درداخل چمدانی بوسیله شخصی بنام یداله فرزند یوسف حمل میشد کشف کردند و یدالله رابدادسرافرستادند

در۲۴ساعت گذشته

۱۲نفر درحوادث مختلف مجروح شدند

در ۲۴ ساعت گذشته ۸نفر باسامی اصغر شفائی فرزند طهماسب اکبر اکبری فرزند تقی .محسن شناگرفرزند علی .عزت‌الله الهی فرزند خدابخش. ملیحه عبدالکریم فرزند حسن. اکبر عدالت، کاظم بهاری فرزند حسن .علی‌اصغر فرزند علی اکبر در اثر حوادث رانندگی وسه نفر باسامی رحمت الله صدرالدین فرزند مهدی-آذر آذری فرزند قربانعلی ناصر درود پناه فرزند حاجی بابا در اثر سقوط از بلندی ویکنفر بنام برات فرزند محمد که قادر به‌تکلم نیست در اثر چاقو خوردگی مجروح شده‌اند.

خرسی که فقط به‌زنها حمله میکند!

صبح امروز سه نفر زن که دراثر حمله خرس دریکی‌از قراء کرمانشاه مجروح شده بودند برای معالجه‌وارد تهران شدند.

یکی از این سه نفر که گل‌نساء نام دارد در بیمارستان بخبرنگارما گفت: چهار روزقبل باتفاق دو نفر زن و چهار نفر مرد در مزرعه‌ای مشغول آماده کردن زمین جهت کاشتن بودیم .حوالی غروب خرسی از بالای تپه بطر ف‌ما سنك پرتاب کرد وهنگامیکه مردها برای دور کردن او از دامنه تپه بالا رفتند، خرس از سمت‌دیگر تپه سرازیر شد واز پشت سر بما حمله کرده و پس از مجروح کردن ما متواری‌شد

حمله به زنها

گل نساء سپس اضافه کرد چون احتمال میرفت که این خرس‌هار باشد از این جهت ما را برای‌درمان بتهران‌فرستادند. در قراء اطراف ده‌ما شایع شده که این خرس‌فقط به زنها حمله میکند و تاکنون‌عده‌ای دیگر را نیز در دهات اطراف‌مجروح کرده است.

عروس از چنك مادرشوهر خلاص شدکه داماد گرفتار سرزنش مادر زن گردید!

دیروز زن وشوهر جوانی بمنظور شکایت‌ازیکدیگر بدادسرای ناحیه‌چهار تهران آمده‌بودند .آنها ادعاهای‌جالبی علیه هم داشتند. بانو پروانه ۱۵ ساله از شوهر ۱۸ ساله‌اش علی شکایت داشت ومیگفت علی شش ماه قبل در راه مدرسه بامن آشناشده واین آشنائی بازدواج منتهی شد. ما دو نفر پس‌از ازدواج در خانه پدر علی زندگی میکردیم ولی زندگی ما آسوده نبودزیرا شوهرم که‌محصل بود درآمدی نداشت و مجبور بود مانند گذشته در خانه پدرش‌باشد و گاهی بین‌او و پدرش بر سر پنج ریال پول جیب نزاع روی میداد و اگر من خارج از موقع غذا میخوردم مورد سرزنش مادرشوهرم واقع می شدم.

اخراج از منزل پدر شوهر

ما دو نفر طفیلی این خانواده‌بودیم وشبی نبود که‌یکی‌ازما موردسرزنش قرار نگیرد تا اینکه چند روز قبل بین من و مادرشوهرم‌گفتگو و نزاع شدیدی روی داد وشب که پدر شوهرم بخانه آمد در اثر وسوسه مادر شوهرم من و پسرش را ازخانه بیرون کرد.

ناچار شوهرم را بخانه پدرم بردم و شوهرم دست از تحصیل‌کشید و در یك اغذیه فروشی استخدام‌شده و چون کار در اغذیه فروشی با حیثیت خانوادگی من مغایر است و بعلاوه علی در اثر این ماجرا بکلی تغییر روحیه داده وبد اخلاق‌شده است از او شکایت دارم.

سرزنش مادر زن

علی‌در جواب اظهارات پروانه‌گفت پروانه باعث اخراج من از خانه‌پدرم شده است او در اثر اصرار و سرزنش او از تحصیل صرفنظرکرده واین شغل راانتخاب کرده‌ام وبعلاوه مرا مجبور کرده که‌در خانه پدرش سرزنش مادر زنم را تحمل کنم و صدایم هم در نیاید و حالا تازه به این وضعی که بوجود آورده از من شکایت میکنند

دادیار دادسرا پس‌از استماع اظهارات طرفین به کلانتری محل دستور رسیدگی داد.

میانجیگری به‌مادر زن نیامده!

دیشب زن ۶۵ ساله‌ای بنام طوبا که‌بسختی مجروح شده‌بود توسط بستگانش ببیمارستان سینا منتقل شد و بستری گردید.

طوبا درباره علت مجروح شدن خود گفت .دیشب دراطاقم نشسته بودم که ناگهان صدای دادو بیداد داماد سرخانه‌ام که‌بادخترم دعوا میکرد بلند شدومن برای‌میانجیگری میخواستم باطاق آنها بروم که‌ناگهان پایم لغزید وازپله‌ها بزمین افتادم.

داماد طوبا که‌برای عیادت مادرزنش ببیمارستان آمده بود در حالیکه سعی‌میکرد طوبا صدای او رانشنود میگفت، مادرزنم دروغ میگوید، اوبیست وچهارساعت مشغول ایجاد دعوا بین من‌وزنم می‌باشد ودیشب هم‌موقعی که‌میخواست بکمك دخترش مرا کتك بزند ازپله‌ها بزمین افتاد!

یك شب مستی، ۱۵ روز زندان!

دیروز شعبه ۱۳ دادگاه جنحه بریاست آقای‌پرندیان بپرونده‌بانوئی که باتهام تظاهرات مستانه‌وتوهین بپاسبان تحت تعقیب قرار گرفته بود رسیدگی کرد. بانو گیتی که بعنوان متهم در دادگاه حاضر شده بود هنگام دفاع از خود گفت: در مجلسی دعوت داشتم و بر حسب‌رسم و عادت مجالس امروزه مجبور شدم مشروب بخورم و وقتی از مجلس خارج شدم کاملا مست بودم و هنگامیکه از خیابان عبور میکردم بی اراده وارد کافه رستورانی شدم و دستور مشروب داد م‌و دیگرچیزی نفهمیدم. همین قدر میدانم که روز بعد همراه پاسبانی مرا بدادسرا فرستادند.

دادگاه با توجه بسوابق و وضع خانوادگی‌متهم‌دائربراینکه تاکنون نظیر این قبیل عملیات از متهم‌دیده نشده ویرا بپانزده روز زندان‌محکوم کرد.

عکس تازه‌ای از ملکه آینده ایران

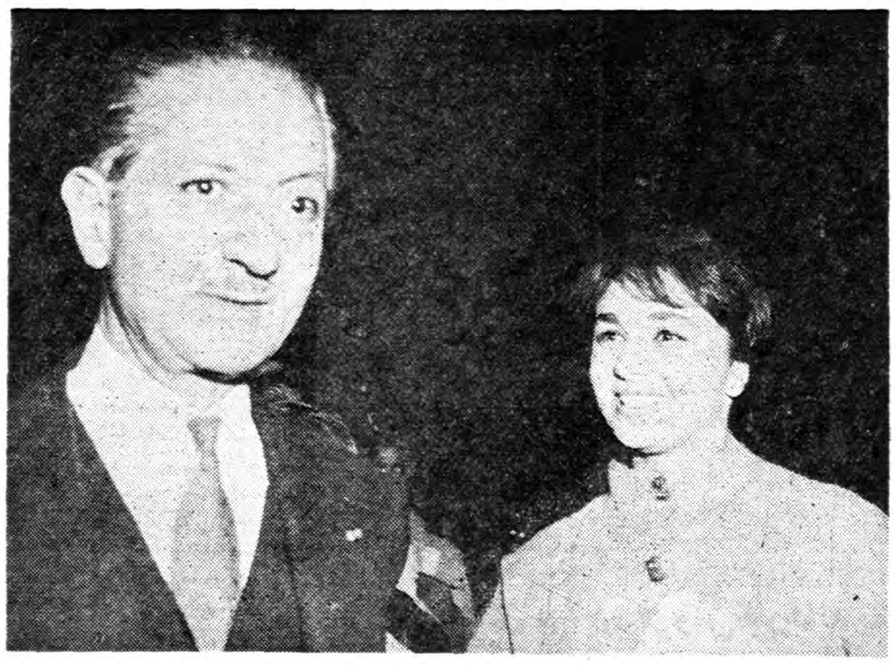

دوشیزه فرح دیبا و آقای انتظام سفیر کبیر ایران در فرودگاه پاریس.

اعضای کمیته دانشکده پزشکی

در جلسه اخیر کمیته دانشکده پزشکی پس از اخذ رای آقایان‌زیر بسمت اعضا انتخاب شدند.

دکتر آذر، دکتر رحمتیان، دکتر چهرازی، پرفسور عدل، دکترعلوی، دکتر ملکی، دکتر منوچهریان، دکتر وثوقی.

مسابقه دوستانه کشتی

بدعوت باشگاه‌ورزشی تهران جوان مسابقه دوستانه‌ای بین کشتی گیران باشگاه نیرو و تهران جوان درسالن سر پوشیده پارك شهر در تاریخ پنجشنبه هفتم آبانماه انجام خواهد شد.

این مسابقه با موافقت فدراسیون کشتی کشور انجام میشود و بنفرات اول این مسابقه از طر ف‌فدراسیون جوایزی اهداء خواهد شد.

لغو امتیاز دبیرستان تاج

بطوریکه از وزارت فرهنك اطلاع میدهند.

شورای عالی فرهنك در جلسه اخیر خود امتیاز دبیرستان تاج تهران‌را بعلت اعمال خلاف رویه صاحب امتیاز آن لغو نمود. دانش آموزان دبیرستان تاج در سایر دبیرستانهای تهران مشغول تحصیل خواهند شد.

آقاخان امروز درمراسم سلام کاخ‌گلستان شرکت‌کرد

رهبر فرقه اسماعیلیه بامداد فردا عازم شیراز و اصفهان خواهد شد

والاحضرت کریم آقا خان دیشب‌در جشن شب نشینی کاخ گلستان که بمناسبت میلاد مسعود شاهنشاه برگزار بود شرکت نمودند. این جشن تا پاسی از شب ادامه داشت.

در این جشن که در حضورشاهنشاه بر گزار شد اعضای هیئت دولت، رجال و نمایندگان سیاسی با بانوان خود شرکت داشتند.

امروز صبح‌والاحضرت کریم‌آقاخان در مراسم سلام در کاخ گلستان شرکت نموده و جشن میلاد شاهنشاه را بحضور اعلیحضرت تبریك گفتند

ظهر امروز پس از باز گشت از مراسم سلام کاخ گلستان والاحضرت آقا خان ناهار را بطرز خصوصی صرف نمودند.

قرار است بعدازظهرامروزوالاحضرت آقا خان در جشن چهارم آبان که در میدان امجدیه برگزار میشودشرکت نمایند و امشب‌در میهمانی شامی که از طرف‌آقای‌علاء وزیر دربارشاهنشاهی بافتخار ایشان داده‌میشود شرکت کنند.

عده‌ای از رجال با بانوان خود در مجلس ضیافت وزیر دربارشاهنشاهی شرکت خواهند نمود.

حرکت به اصفهان و شیراز

ساعت ۸ صبح فردا والاحضرت کریم آقا خان با هواپیما بصوب اصفهان حرکت مینمایندوپس‌ازبازدیداز آثار تاریخی این شهر روز پنجشنبه بشیراز عزیمت خواهند نمود. قرار است شب شنبه والاحضرت کریم‌آقا خان از شیراز بتهران باز گردند؛ صبح روز شنبه به بیرجند عزیمت نمایند.

صبح دوشنبه والاحضرت کریم آقا خان تهران را بقصد ژنو ترك‌خواهند گفت.

بازگشت سخنگوی دربار شاهنشاهی

آقای شجاع‌الدین شفا مشاورفرهنگی و سخنگوی دربار شاهنشاهی که برای رسیدگی بامور کمیته های دوستداران خارجی ایران درکشور های‌اروپائی‌وتنظیم برنامه‌های کارآنها برای شرکت در جشن های دو هزار و پانصدمین سال شاهنشاهی ایران به کشور های فرانسه، انگلستان، آلمان، ایتالیا، اسپانیا، بلژیك و هلند مسافرت کرده بود دیروز به تهران باز گشت. آقای شفا روز پنجشنبه طی یك مصاحبه مطبوعاتی گزارش این سفر را در اختیار مطبوعات خواهند گذاشت.

ساختمان جدید برای پذیرائی مهمانان خارجی‌فرهنك

بطوریکه اطلاع یافته ایم از طرف اداره کل ساختمان وزارت فرهنك ساختمان جدیدی در محل دانشسرای تهران ساخته میشود. این‌ساختمان مخصوص پذیرائی از مهمانان و شخصیت های خارجی فرهنگی‌است که بتهران می‌آیند.

ساختمان مزبور دارای خوابگاه و سالن بزرك ناهار خوری وپذیرائی میباشد.

همچنین در محل دانشسرای مقدماتی یك دستگاه حرارت مرکزی نیز در دست ساختمان است که با فرا رسیدن فصل زمستان ا زاین دستگاه استفاده خواهد شد.

۳۰۳۵۶۹
تلفن شبنم سرویس حوادث اطلاعات

امشب در سینماهای مجلل فردوسی - کارون عظیم‌ترین فیلم رنگی دوبله بفارسی درایتالیا پل رودخانه کوای باشرکت: ویلیام هولدن - آلك گینس
هنرپیشه محبوب — برنده جایزه اسکار
آ- ۲۶۸۷۴
شروع سآنسها درفردوسی: ۹-۱۲-۳-۶-۹ بعدازظهر شروع سآنسها درکارون: ۱۰-۲-۵-۸ بعداز ظهر

برای تشکیل کنگره بین‌المللی پزشکی و داروسازی نظامی

پزشکان نظامی ۵۷ کشور بتهران میآیند

هلیکوپترهائی که از الجزیره بپاریس میروند درنمایشگاه پزشکی‌تهران شرکت خواهند کرد

بطوریکه قبلا اطلاع داده‌بودیم‌در اردیبهشت‌ماه‌سال آینده‌شانزدهمین کنگره بین‌المللی پزشکی و دارو سازی نظامی در تهران تشکیل خواهد شد. در کنگره مزبور نمایندگان پنجاه و هفت کشور شرکت خواهند کرد.

برنامه کنگره

در جلسه مطبوعاتی اخیر که از طرف تیمسار سرتیپ دکتر فخرائی نماینده ایران در کنگره مزبور و آقایان سرهنگ گلبادی رئیس شعبه جراید اداره دوم، سرگرد دکتر حضرتی و سرگرد دکتر میلانی در باشگاه افسران برپا شده بوداطلاعات تازه‌ای در اختیار خبرنگاران گزارده شد.

تیمسار دکتر فخرائی به خبرنگار ما اظهار داشت بفرمان شاهنشاه کنگره بین‌المللی تهران از پنجم تا یازدهم اردی بهشت ماه ۱۳۳۹ بریاست عالیه شاهانه در باشگاه افسران تشکیل خواهد شد.

تاکنون نمایندگان ۲۴ کشور قبولی خودرا برای شرکت دراین کنگره بتهران ارسال داشته‌اند و انتظار میرود تا اواخر اسفند ماه سایر نمایندگان نیز قبولی خودرا اعلام دارند.

در کنگره بین‌المللی پزشکی و داروسازی نظامی تهران مسائل مهم‌پزشکی، جراحی، دندان‌پزشکی و داروسازی نظامی که قبلاتوسط دبیر کل کمیته بین المللی‌پیشنهاد و به تصویب مجمع عمومی‌روسای نمایندگی ها رسیده مورد بحث قرار خواهد گرفت و نمایندگان کشور های امریکا، انگلستان، فرانسه، بلژیک، سویس، ایتالیا رومانی، پاکستان، مالت، یوگسلاوی وایران درباره مسائل فوق بحث خواهند کرد.

نمایشگاه جراحی

قرار است‌درمدت تشکیل کنگره نمایشگاهی از آخرین پیشرفت‌ها واختراعات جهان پزشکی نظامی بمعرض نمایش گذارده شود که‌از آنجمله هلیکوپتر های مخصوصی است که بهداری ارتش فرانسه برای حمل‌مجروحین‌جنگ ازالجزایر به پاریس در اختیار دارد.

نمایندگان شوروی

چون دولت‌شوروی‌هنوز بعضویت این کنگره بین‌المللی در نیامده‌و نمیتواند بعنوان عضودر آن‌شرکت کند ولی در هر جلسه پروفسور ها ودکتر های ارتش شوروی بعنوان ناظر در کنگره شرکت خواهند کرد.

اصفهان نیز گنجانیده شده و نمایندگان مزبور یکروز را در اصفهان بسر خواهد برد.

در برنامه‌اقامت نمایندگان‌کنگره درایران بازدید از شهر تاریخی

انتصاب

آقای منوچهر رزمجو معاون ایرانی روابط عمومی کنسرسیوم به شرکت ملی نفت ایران منتقل و بسمت معاون اداره روابط عمومی منصوب گردید.

آقای رزمجو درسمت های خود پیوسته همکاری صمیمانه بامطبوعات داشته‌است.

ارمغان وزیر پست‌وتلگراف از سفر اروپا

هرسال ۱۵ دوشیزه بخرج دولت به‌اروپا اعزام میشوند

روز گذشته آقای مهندس اشراقی وزیر پست وتلگراف و تلفن راجع به جریان مسافرت خود به اطریش و ایتالیابرای خبرنگاران صحبت‌کرد

وزیر پست وتلگراف گفت که در کشور اطریش با رئیس جمهور و وزیر پست وتلگراف آنکشور ملاقات کرده است در این ملاقات مقدمات توسعه برنامه های آموزشی فراهم شده و وزارت پست و تلگراف اطریش موافقت کرده‌است که‌درظرف پنجسال و هر سال پانزده نفر دوشیزه ایرانی بمنظور مطالعه در امور ارتباطی بهزینه دولت اطریش بمراکز ارتباطی آنکشور اعزام شوند هنگام بازدید وزیر پست وتلگراف از کشور اطریش وزیر فرهنگ‌آن کشور یکدستگاه پروژکتور فیلم جهت آموزشگاه عالی وزارت پست و تلگراف هدیه کرد و روسای کارخانجات سازنده لوازم ارتباطی اطریش تقبل نمودند که لوازم مورد نیاز آزمایشگاه آموزشگاه عالی وزارت پست و تلگراف را مجانا هدیه نمایند.

در ایتالیا

مسافرت وزیر پست وتلگراف‌به کشور ایتالیا موجب شد که ارتباط تله فتوگرافی بین دو کشور برقرار گردد. آقای مهندس اشراقی در این مسافرت از رئیس جمهور وزیر ارتباطات آنکشور دیدن کرد ودر این کشور نیز کارخانجات سازنده کابل و لوازم ارتباطی تعهد کردند که وسایل لازم را بلاعوض دراختیار آموزشگاه پست و تلگراف ایران بگذارند. دربهار آینده وزیر پست وتلگراف اطریش بایران می آیدو هنگام اقامت در کشور ما در مراسم افتتاح تلفن بی سیم ایران ـ اطریش شرکت می کند. وزیر پست و تلگراف در سفر اخیر پیشرفت‌های سریع کشوررا که برهبری‌شاهنشاه صورت میگیرد در معرض اطلاع اروپائیان قرار داد. وی خاطرنشان ساخت که آقای نخست وزیر با علاقه فراوان‌توسعه‌شبکه های‌ارتباطی کشور را باتصویب بودجه لازم‌فراهم می سازد.

وزیر کشاورزی میگوید :

بجای ذغال نفت مصرف کنید

وزارت کشاورزی برای جانشین سوخت نفت‌بجای زغال کوشش میکند و این کوشش با فرا رسیدن فصل سرمابیشتر شده است.

بنا باظهار وزیر کشاورزی‌مصرف نفت بجای هیزم و زغال مقرون‌بصرفه بوده و در عین حال تغییر عادتی‌است که فوق‌العاده لازم و مفید است.

هر کیلو زغال در شهرستانها شش ریال و هر کیلو نفت ۳ریال میشود. هر کیلو نفت دو برابر هر کیلو زغال‌کالری دارد اگر خانواده‌ای بجای مصرف‌یك‌کیلو زغال نیم کیلو نفت مصرف کند و ۴ر۵ ریال در روز صرفه‌جوئی‌کرده و میتواند از محل صرفه جوئی آن ظرف مدت کوتاهی چراغ خوراك پزی بسیار خوبی که نظائر آن در داخله نیز ساخته میشود خریداری نماید.

ناراحتی مردم از ترك مصرف‌زغال از لحاظ اقتصادی نیست بلکه بواسطه ترك یك عادت قدیمی است و این مسئله در کرمان عملا ثابت شده است.

در کرمان سال پیش که ازبوته های جنگلی (که حفظ آن برای جلوگیری از بدی‌آب و هوای کرمان وجلوگیری از حرکت شن های صحرائی لازم است) استفاده میشد روزانه دو چراغ خوراك پزی‌بفروش میرسید و حالیه این رقم به ۳۰۰ رسیده است و این نشان میدهد که مردم وقتی بمزایای مصرف نفت آشنا شدند حاضرند آنرا جانشین زغال و هیزم کنند.

تقاضای عده‌ای از صاحبان سهام شهرآرا

امروز طوماری بامضاء یکصد و پنجاه نفر از سهامداران شرکت شهر آراء باداره روزنامه رسیدکه نسبت به شرایط واگذاری خانه از طرف آن شرکت اعتراض شده. دراین طومار امضاء کنندگان نظریات خودرا در چهار ماده بشرح زیر پیشنهاد نموده‌اند.

۱ـ شرکت طبق اعلامیه‌های خود در بدو تاسیس تعهد کرده بود خانه های دو اطاقی را به قیمت یکصد هزار ریال و سه اطاقی را دویست هزار ریال و چهار اطاقی را باحیاط‌و لوازم به‌مبلغ چهار صد هزار ریال به‌قید قرعه (بدون اینکه اسمی از پیش قسط و آب بهاء وبرق و یا اضافه از سهم برده‌باشد) بصاحبان سهام باقساط طویل‌المدت واگذار نماید و هرساله بهمین نحو عده‌ای خانه ساخته و تحویل دهد.

۲ـ چنانچه شرکت به تعهدات قسمت اول توجه نکند بایداراضی خریداری رابه قیمت اولیه که‌هیئت مدیره باسامی مختلف خریداری نموده به صاحبان سهام واگذار نماید.

۳ـ چنانچه شرکت باز هم نخواهد از منافع سرشار صرف نظر کند باید تمامی وجوه دریافتی آنها را بانضمام خسارات وارده (که عده‌ای سهم اولی را از دست دوم به‌مبلغ چهل هزار ریال خریده‌اند)بصاحبان سهام بپردازد.

۴ـ اگر ریازهم شرکت متقاعد نشود ماتقاضا داریم فورا تمامی دارائی شرکت را در اختیار ده‌نفر از صاحبان اکثریت عددی شرکاء بگذارند تاترتیبی اتخاذ شودکه پول یك مشت فقیر و بیچاره و زنهای رختشوی از بین نرود. درخاتمه امضاء کنندگان انتظار اعلام نتیجه فوری رابوسیله روزنامه اطلاعات دارند.

جشن اطلاعات کودکان بمناسبت چهارم آبان

دیشب هنرمندان اطلاعات کودکان بمناسبت تولد شاهنشاه‌برنامه مخصوصی در تلویزیون اجرا کردند، در این برنامه کودکان به چهارزبان محلی ایرانی به شاهنشاه تبریك عرض کردند وسپس برنامه جالب‌رقص های محلی ایرانی اجرا شد و بعداز اجرای قطعه شعر زیبائی که بهمین مناسبت دوشیزه مریم رضائی سروده بود، برنامه آواز های محلی‌ایرانی اجرا کردند. این برنامه از ساعت ۶ ونیم بعداز ظهر تاساعت ۷ از تلویزیون ایران پخش شد.

دیشب فروشگاه تعاونی وزارت گمرکات افتتاح شد

شب گذشته فروشگاه تعاونی وزارت گمرکات و انحصارات‌بوسیله وزیر گمرکات و انحصارات گشایش یافت‌در محل فروشگاه علاوه بر غرفه های خوار بار ـ پوشاك و سایر نیازمندیهای عمومی سردخانه ای بظرفیت هفتاد تن برای اجناسی مانند گوشت و لبنیات و مواد مشابه آن تعبیه شده است. کالاهای‌این فروشگاه بطور بسته بندی در اختیار تقاضا کنندگان گذارده میشود.

آقای وزیر گمرکات در موقع افتتاح اظهار داشت کارکنان‌وزارتخانه مصادف بودن افتتاح فروشگاه را با شب میلاد مسعود شاهنشاه بفال‌نیك میگیرند. این فروشگاه بر اساس نیات بزرگ اعلیحضرت همایونی تاسیس شد که همیشه اوامری در تامین آسایش و رفاه کارمندان دولت صادر میفرمایند.

ورود

آقای عباس حمیدی رئیس دفتر مجلس‌شورایملی‌که همراه‌نمایندگان پارلمان ایران در کنفرانس‌سالیانه بین المجالس شرکت کرده بود امروز بتهران مراجعت کرد.

آقای دکتر سلیم نیساری که مدت دو سال ریاست اداره کمك های فنی سازمان بین‌المللی‌یونسکو را در پاریس بعهده داشت وارد تهران شد. وی در مدت خدمت در یونسکو ضمنا در جلسه اخیرشورای اجتماعی و اقتصادی ملل متحدبعنوان نماینده یونسکو شرکت نمود.

آقای منصوری مدیر کل‌سازمان چای که چندروز قبل بخراسان عزیمت کرده بود روز گذشته بتهران وارد شد.

آقای مهندس اسداله رزاقی از مسافرت امریکا و انگلستان‌بتهران بازگشت.

خروج

آقای حسن صدرائی شاملوبرای ادامه تحصیل در رشته مهندسی ساختمان به‌آلمان عزیمت کرد.

آگهی مناقصه خرید لوازم موتور برق

شهرداری نیشابور ۱۷ قلم لوازم تعمیر موتور ماك ۴۵۰ قوه اسب M.S. و۱۷ قلم برای موتورماك ۱۲۵ اسب ۳۶ M برق ۴۲۳ نیشابور را که صورت ریز آن در دفتر اداره کل امور شهرداریها ودر نیشابور دفتر شهرداری موجود و در دسترس مراجعه کنندگان خواهد بود از طریق مناقصه خریداری مینماید طالبین می‌توانند با شرایط ذیل پیشنهادات خود را تا آخر وقت اداری روز ۳۸ر۸ر۱۵ در تهران‌باداره کل امور شهرداریها ودر نیشابور بدفتر شهرداری تسلیم نمایند.

۱ـ پیشنهاد دهندگان میبایستی قبلا پنجاه هزار ریال وجه نقد بحساب ۵۹۹ سپرده شهرداری در بانك ملی نیشابور پرداخت و فیش آنرا ضمیمه پیشنهاد خود نمایند تضمین نامه بانکی نیز لا اقل برای مدت دو ماه مورد قبول خواهد بود.

۲ـ به پیشنهاداتیکه فاقد قبض سپرده و یا مشروط باشد ویا اینکه دیرتر از موعد مقرر در آگهی برسد بهیچ وجه ترتیب اثر داده‌نخواهدشد.

۳ـ چنانچه برنده مناقصه پس از ابلاغ کتبی شهرداری ظرف ده روز برای تنظیم پیمان حاضر نشود سپرده اش بسود شهرداری ضبط خواهد شد.

۴ـ مالیات و عوارض و هزینه درج آگهی بعهده فروشنده خواهدبود.

۵ـ پیشنهادات واصله درساعت ده صبح روز ۳۸ر۸ر۱۶ باز و خوانده خواهد شد.

۶ـ پیشنهاد دهنده بایستی کتبا متعهد گردد که مشمول ممنوعیت مذکور در قانون منع مداخله کارمندان دولت در معاملات دولتی و کشوری نمیباشد.

۷ـ قیمت لوازم مذکور باقساط ۱۲ ماهه از تاریخ تحویل و نصب پرداخت خواهد شد و نصب لوازم مذکور نیز بر عهده پیمانکار است.

۱ـ۲ آ ـ ۲۶۴۸۰ شهردار نیشابور افشار

شادباش های میلاد مسعود اعلیحضرت همایون شاهنشاهی

پیشگاه مبارك بندگان اعلیحضرت همایون شاهنشاهی

انجمن محلی و عمرانی کوی باشگاه هوائی مفتخر است که از طرف ساکنین مولود مسعود ذات همایونی را تبریك عرض نموده سلامت وسعادت شهریار ترقیخواه و خاندان جلیل سلطنتی را از خدای بزرك مسئلت نماید..

رئیس انجمن محلی عمرانی کوی باشگاه هوائی ـ فتح اله مومنی

آ ـ ۲۰۹۸۱

پهلوی ای بهترین زاده‌مام‌وطن ـ ای زنیاکان پاك‌پاکترین‌یادگار چهره‌مام وطن شکفته شدهمچو گل ـ تاج کیانی‌کند فخربتو تاجدار کارکنان دبستان دخترانه وحدت میلاد مسعود رابحضور مبارك تبریك عرض نموده‌بقاء عمروسلطنت پدرتاجدار وفرهنك پرورخود را ازقادرمتعال مسئلت میدارند.

آ ـ ۲۰۹۹۳ فروغ تاجپور مدیر دبستان وحدت

پیشگاه مبارك‌بندگان اعلیحضرت همایون‌شاهنشاه ارواحنافداه

بانهایت افتخار میلاد مسعود همایونی را تبریك عرض وسلامت ذات اقدس ملوکانه ودوام‌و بقاء خاندان جلیل سلطنت‌را ازدرگاه پروردگار مسئلت مینماید.

رئیس اتحادیه برق های اختصاصی ـ مرتضی رحیمزاده خوئی

آ ـ ۲۰۹۸۹

عرض تبریك

شورای معتمدین‌منطقه ۶ (جوادیه) میلادمسعود اعلیحضرت همایون شاهنشاهی رابه خاندان جلیل سلطنتی وملت غیور ایران از صمیم قلب تبریك عرض نمودمو بقای سلطنت شاهنشاه محبوب را ازخداوند متعال آرزومند است.

شورای معتمدین منطقه۶ (جوادیه)

علی دبیری ـ عدالت‌پور ـ فرزام ـ دکتر نقشه‌بندی ـ خطیبی ـ محمدی ـ نگارش ـ رضائی ـ صادقی ـ اسکندریان ـ علی اکبر سید جلالی ـ طهماسب میرزا ـ مهدی زاده.

آ ـ ۲۰۹۹

پیشگاه مبارك بندگان‌اعلیحضرت همایون شاهنشاه

بمناسبت تصادف‌روز چهارم آبان بامیلاد باسعادت پدرتاجدار وپادشاه رعیت پرور تبریکات قلبی افراد صنف را به‌پیشگاه‌مبارك‌تقدیم‌ودوام‌سلطنت شاهنشاه محبوب را از خداوند بزرك مسئلت مینمایم.

رئیس اتحادیه صنف باطری‌سازان تهران

جان‌نثار ـ حسین مومنی

آ ـ ۲۱۰۰۱

پیشگاه مبارك بندگان اعلیحضرت همایون شاهنشاهی

عموم اعضاء اتحادیهٔ صنف مسافرخانه داران تهران و حومه میلاد باسعادت شاهنشاه عظیم الشان ایران را تبریك عرض نموده بقاء سلطنت آن‌پدر تاجدار راازخداوند متعال خواستار می‌باشند.

از طرف هیئت مدیره اتحادیه صنف مسافرخانه داران تهران وحومه

اسماعیل کامیار آ ـ ۲۰۹۶۷

بمناسبت میلاد مسعود اعلیحضرت محمد رضا شاهنشاه اسلام پناه مجلس دعا درساعت ۸ بعد از ظهر چهارم آبان طبق معمول سنواتی‌منعقد از عموم میهن پرستان و شاه دوستان دعوت میشود در ساعت فوق الذکر برای دعا بذات مبارك ملوکانه در بنده منزل تشریف بیاورند.

خادم شاه و ملت ـ امیرالواعظین اشرفی

پیشگاه مبارك بندگان اعلیحضرت همایون شاهنشاهی

کارکنان چاپخانه هما میلاد با سعادت اعلیحضرت همایون شاهنشاهی را تبریك گفته بقاء و دوام سلطنت را از خداوند متعال مسئلت مینمایند.

متصدی چاپخانه ـ علی اصغربازرگانی آ ـ ۲۶۸۷۲

پیشگاه مبارك بندگان اعلیحضرت همایون شاهنشاهی ارواحنا فداه

اتحادیه صنف فروشندگان لوازم اتومبیل روز چهارم آبان را که مصادف با روز پر افتخار وباسعادت میلاد مسعود شهریار عظیم الشان میباشد از صمیم قلب تبریك و تهنیت عرض نموده بقای عمر و دوام سلطنت آن شاهنشاه محبوب را از خداوند متعال مسئلت دارد.

رئیس اتحادیه صنف فروشندگان لوازم اتومبیل ـ قاسم قامت‌رسا آ ـ ۲۰۹۸۳

جهت اطلاع ساکنین محترم نازی آباد

انتخابات انجمن محلی نازی آباد زیر نظر هیئت نظارت و زیاست محترم کلانتری ۲۶ در تاریخ جمعه ۳۸ر۷ر۳۰ انجام و در نتیجه این آقایان به ترتیب برنده اکثریت آراء گردیدند.

محمد علی آذرهوش ـ شعبانعلی پاکباز ـ عباس گودرزی ـ ابراهیم اصغرزاده ـ نظر علی ذاکری ـ جعفر رئیسی ـ حاج احمد اهرابی ـ محمد علی حیدری ـ مهدی حسن پور ـ محمد کاظم جابری ـ حسین روائی ـ حاج علی اصغر اخباری ـ جواد پور احمدی ـ عزت‌اله رادمنش باقر سلطانی ـ تقی پایدار ـ ناصر برومند ـ اکرمعلی فرهنك ـ محمد کبیری ـ محمد باقر دشتیانه ـ رجبعلی امینی ـ محمد صدرائی ـ حسین محمدی ـ حاج میرفرشی ـ حسن اعرابی ـ ابوالقاسم حق بین ـ اله پناه مروج عاشوری ـ امین الشریعه لسانی ـ صادق تقیی ـ حاج‌حسین‌زاده قمی ـ غلامرضا رادمنش ـ غلامحسین هادیان ـ رحیم هیئت ـ اکبر ارمغانی ـ علی شهریور.

بنا بتصویب هیئت نظارت تاتار، یخ ۳۸ر۸ر۱۰ اعتراضات پذیرفته میشود و پس از رسیدگی نمایندگان اصلی و علی البدل اعلام‌خواهدشد.

رئیس هیئت نظارت انجمن محلی نازی آباد ـ سیدعلی‌محمدتقیی‌ملایری آ ـ ۲۰۹۷۱

آگهی وزارت دارائی

در اجرای قسمت اخیر ماده ۳۳ قانون مالیات بر در آمد مصوب فروردین ماه ۱۳۳۵ وآئین نامه موقت آن راجع بطرز انتخاب‌حسابداران قسم خورده که منحصرا بمنظور تعقیب کیفری مودیان مستنکف و متخلف مامور رسیدگی دفاتر قانونی میشوند بدینوسیله باطلاع آقایان بازرگانان و شرکتها میرسد که آقایان نامبرده در زیر.

آقای عباسعلی ضرابی
آقای عبدالوهاب وزیری تبار
آقای مرتضی استوار زاده
آقای احمد ولائی
آقای عطار چی تهرانی

بعنوان حسابدار قسم خورده از طرف وزارت دادگستری معرفی و مورد قبول وزارت دارائی واقع شده اند که در صورت لزوم از وجود آنان استفاده شود.

وزارت دارائی ۱ـ۳ آ ـ ۲۶۳۴۶

شرکت سهامی عمران وآبیاری شمال غرب تهران

باطلاع کلیه صاحبان سهام میرساند که چاه عمیق شرکت حفر گردیده و آزمایش نیز بعمل آمده است. خواهشمند است قسط‌دوم سهم خودرا به‌مبلغ هفت ریال بابت هرمترمربع بحساب شماره ۱۲۳۳۱۵ بانك ملی شعبه دانشگاه واقع‌درخیابان شاهرضا منتهی تاهفدهم آبان‌ماه جاری باذکرنام و نشان کامل پرداخت کننده منظور ورسید دریافت دارند و یك نسخه اززرسید را بنشانی موقت شرکت ارسال‌نمایند. ضمنا باطلاع صاحبان سهام میرساند که طبق مواد اساسنامه مجمع عمومی فوق‌العاده درتاریخ جمعه ۲۱ آبان‌ماه جاری ساعت ۳ بعدازظهر درمحل موقت‌شرکت تشکیل خواهدشد ودستور جلسه بقرارزیراست :

۱ـ گزارش عملیات هیئت‌مدیره (مالی‌واداری) وامور جاری.
۲ـ درصورت لزوم ازدیاد سرمایه.

شرکت‌کنندگان بادردست داشتن برگ رسید قسط اول‌ودوم و در صورت غیبت صاحب سهم‌وکیل آنان بادردست‌داشتن وکالت‌نامه ثبت (که‌مورد قبول هیئت‌مدیره باشد) به‌نشانی موقت شرکت واقع‌درخیابان فرانسه نزدیك چهارراه امیراکرم کوچه زیبا (تلفن ۴۰۰۵۷ـ۴۰۴۳۶) در موعد مقرر حضور بهم‌رسانند.

۱ـ۲ آ ـ ۲۰۳۷۳

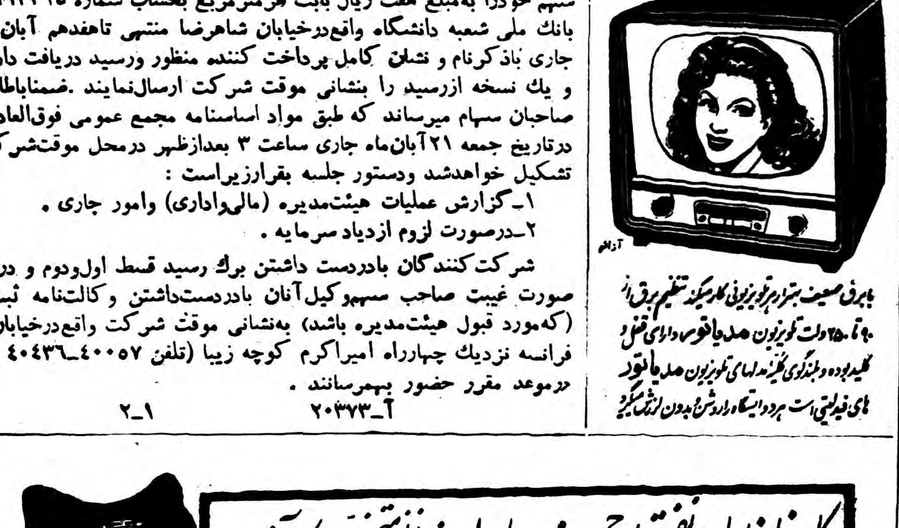

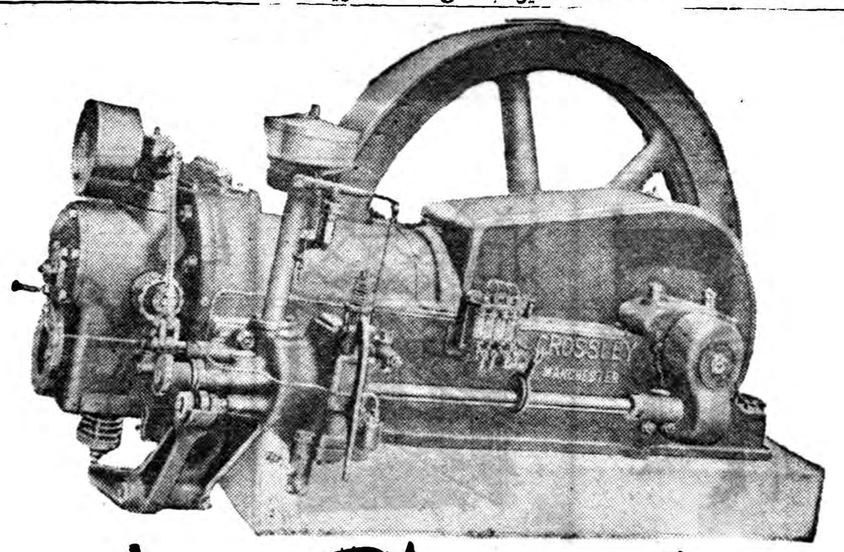

آ ـ ۲۶۷۸۰

سه‌شنبه بیست‌وچهارم ربیع‌الثانی ۱۳۷۹ ـ بیست‌وهفتم اکتبر ۱۹۵۹

سال سی‌وچهارم ـ شماره ۱۰۰۴۶

اطلاعات

پیام شاهنشاه

خطاب به ورزشکاران و ورزش دوستان

پیام زیر که از طرف شاهنشاه بوسیله اداره تربیت‌بدنی به‌تمام سازمانهای ورزشی و کلیه ورزشکاران و ورزش‌دوستان ابلاغ شده امروز درساعت دوونیم بعدازظهر توسط رادیوتهران انتشار یافت .

با عنایات پروردگار بی همتا ،در این هنگام که بمناسبت آغاز چهل‌و یکمین سال تولد ما جشن ها و نمایش های ورزشی در سراسر کشور بز پا میشود فرصت مناسبی است‌که مراتب خورسندی و رضا مندی خود را به همه ورزشکاران و ورزش دوستان ایران ابراز داریم. و بار دیگر توجه و دقت آنان را باهمیت اصول و مبانی اخلاقی و نیرو مندی جسم و پرورش روان که بنیان قدرت ملی و معنوی را تشکیل میدهد معطوف داریم .نهایت آرزو وعلاقه ما است که عموم هم میهنان عزیزو بخصوص جوانان ایران که آنان را بزرگترین سرمایه واقعی خود می دانیم در سایه نیرومندی و تندرستی خود بتوانند وظائف خطیری را که بر عهده دارند بانجام رسانند وبر طریق راستی و تقوی و صفات وحدت ملی ، اصول مردانگی و میهن‌پرستی و علاقه بدانش و هنر را به سر حد کمال برسانند . اکنون در این فرصت نیکو مراتب رضا مندی و خوشنودی خود را در برابر فعالیت ها و کوششهای سازمان تندرستی جوانان و تربیت بدنی ایران ابراز میداریم.امیدواریم‌درسال‌ورزشی آینده ملت ورزش دوست ایران بخصوص طبقات مختلف ورزشکاران وقهرمانان در راه کسب فضیلت وهنر و همچنین در تماسهای ورزشی به پیروزیهای درخشان تری نایل آیند تابیاری پروردگار توانا بیش از پیش بر قدرتهای تولیدی و نیرومندی ملی ودر نتیجه بر افتخارات میهن گرامی ما بیفزایند و سالیان دراز با سعادت و کامیابی قرین باشند .

چهارم آبان ۱۳۳۸ کاخ مرمر

پیش‌بینی هوا

درجه حرارت هوای تهران بازهم افزایش یافته است

پیش بینی هوای ایران تا ظهر فردا طبق‌گزارش اداره پیش بینی کل هوا شناسی بدین قرار است:

هوای شهر تهران کمی ابری پیش بینی میشود.

هوای نواحی غربی کشور کمی ابری ، نواحی شمالی و شمال شرقی و سواحل دریای مازندران ابری توام با بارندگی وهوای بقیه نقاط صاف ، همراه بالکه های ابر پیش بینی می شود .

حد اکثر درجه حرارت هوای شهر تهران در روز گذشته ۲۸ (یکدرجه گرمتر از روز قبل) و حد اقل آن ۱۳ درجه سانتی گراد بالای صفر بوده است

درشب نشینی دیشب‌کاخ گلستان درحضور شاهنشاه

دیشب بمناسبت میلادمسعود اعلیحضرت‌همایونی مجلس شب‌نشینی درکاخ‌گلستان برپا بود دراین عکس شاهنشاه‌هنگام ورود به‌تالاربزرگ‌کاخ‌گلستان مشاهده می‌شوند والاحضرت شاهپورها، آقای‌نخست‌وزیر و عده‌ای از رجال افتخار حضور دارند

فردا سر نوشت هشتهزار مشمول معلوم میشود

قرعه‌کشی فردا آخرین مراسم قرعه‌کشی نظام‌وظیفه‌خواهدبود

امروز از طرف اداره نظام وظیفه عمومی اعلامیه ای انتشار یافت در این اعلامیه گفته شده بفرمان مبارك اعلیحضرت همایون شاهنشاه بزرك ارتشتاران مشمولین دیپلمه و لیسانسیه که بشغل آموزگاری ، دبیری ، دانشیاری واستادی اشتغال داشته وتایکم مهر ماه امسال در استخدام وزارت فرهنك بوده‌اند از احضار و شرکت در قرعه کشی آبان ماه امسال معاف هستند . دراین اعلامیه افزوده شده است چنانچه این قبیل‌مشمولین برك شرکت در قرعه کشی گرفته‌باشند باید از حضور در محل قرعه کشی خود داری نموده وبرك خودرا بدایره دو فارغ التحصیلان اداره نظام وظیفه تحویل نمایند . چنانچه مشمولین فرهنگی به شهرستانها رفته باشند باید برك مذکور را بحوزه مربوطه تسلیم نمایند .

تیمسار دریا دار رسائی رئیس اداره نظام وظیفه در تعقیب اعلامیه مزبور بخبرنگار ما اظهار داشت چنانچه مشمولین فرهنگی که بامرشاهنشاه ازشرکت در قرعه کشی آبانماه امسال معاف شدند در مراسم قرعه‌کشی فردا شرکت نمایند در صورت سربازشدن بلافاصله تحویل دانشگاه‌نظامی خواهند شد و چنانچه جزء معاف شدگان باشد بپیچوجه به آنان ورقه پنجساله داده نخواهد شد .

سردبیر ژورنال دو ژنو در روزنامه اطلاعات

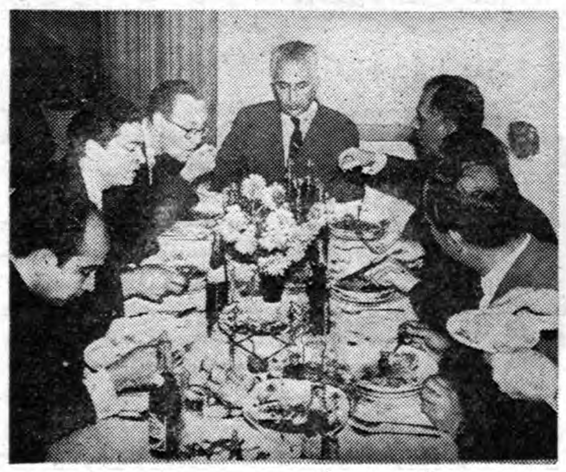

ظهر دیروز آقای «لای بکن» سر دبیر روزنامه ژورنال دو ژنو از تشکیلات مختلف موسسه اطلاعات بازدید کرد .

لای بگن نخست از سالن هیئت تحریریه و بعد سازمان نشریات و مجلات اطلاعات وپس از آن ماشین های چاپ ،سرویس گراور سازی آرشیو ـعکاسی و کلیه قسمت های فنی موسسه دیدن نمود .

پس از پایان این بازدید سردبیر ژورنال دو ژنو در میهمانی‌ناهاری که از طرف آقای سناتور مسعودی مدیر اطلاعات بافتخار ایشان‌ترتیب داده شده بود شرکت کرد .

در این میهمانی چند تن از سر دبیران نشریات اطلاعات حاضر بودند ومدتی با سردبیر روزنامه‌ژورنال‌دوژنو پیرامون پیشرفت های نوین ایران گفتگو شد .

آقای بگن سردبیر روزنامه ژورنال دوژنو برای بازدید فعالیت های عمرانی از طرف سازمان برنامه بایران دعوت شده و قرار است‌بامداد فردا بشیراز و اصفهان سفر کند . روز جمعه از طرف سفیر کبیر سوئیس در تهران ضیافتی بافتخار آقای بگن داده خواهد شد .

روزنامه ژورنال دوژنو از جراید وزین و با سابقه ژنو بشمار رفته وروزانه بیست هزار شماره تیراژ دارد .

تصویب اساسنامه هنرسرایعالی

درجلسه‌اخیر شورایعالی فرهنك اساسنامه مرکز تربیت معلم مدارس‌حرفه‌ای (هنرسرایعالی) بتصویب رسید بموجب این تصویب نامه داوطلبان ورود بهنر سرایعالی بایه دارای گواهی نامه دوره کامل متوسطه شعبه ریاضی بوده یا از هنرستانهای کشور فارغ التحصیل شده باشند وسن آنها نیز از ۲۵ سال تجاوز نکند .

از کلیه داوطلبان‌تعهد نامه‌ای گرفته میشود که‌پس‌از خاتمه تحصیلات در خدمات فنی وحرفه‌ای‌وزارت فرهنك مشغول گردند .

دوره هنرسرایعالی چهار سال است و ارزش تحصیلات آن فوق‌لیسانس بوده و عنوان مهندسی را دارا می باشد بدانشجویان اول در رشته های مورد نیاز از طرف وزارت فرهنك هزینه تحصیلی داده خواهد شد که تحصیلات خودرا در خارج یا داخل ادامه دهند .

تلگرافهای‌شادباش بحضور شاهنشاه

ازدیروز سیل تلگراف تبریك‌از داخل‌و خارج کشور بدربارشاهنشاهی سرازیر شد.

بمناسبت چهلمین سال تولد اعلیحضرت همایونی از طرف روسای کشور های خارجی پیامهای تبریك برای شاهنشاه فرستاده شده است کهطی امروزوفردا پاسخ آنهاصادر خواهد شد.

ازجمله پرزیدنت ایزنهاور رئیس جمهوری امریکا طی تلگراف شادباشی ،روزتولد شاهنشاه را ازجانب خودو ملت امریکا به شاهنشاه وملت ایران صمیمانه تبریك گفته است.

همچنین روسای جمهور پاکستان و هند تلگرافهای تبریکی بحضور شاهنشاه مخابره کرده‌اند.

جشن تولد شاهنشاه درسفارتخانه‌های ایران درخارجه

دیشب بمناسبت جشن میلاد اعلیحضرت همایونی در کلیه سفارت خانه های ایران در خارج مجالس جشن و سرور برپا گردید وایرانیان مقیم خارج ورجال خارجی دراین مجلس شرکت کرده وچهل و یکمین سال تولد اعلیحضرت همایون رابه سفرای ایران و اعضای سفارت تبریك گفتند .

دیشب سفیر کبیر ایران در پاکستان از رادیو کراچی بهمین مناسبت نطقی ایراد کرد وگفت : دو ملت دوست و برادر و دو کشور عظیم ایران‌و پاکستان در جشن های ولادت شاهنشاه و آغاز دومین سال انقلاب و تغییر رژیم به رهبری ژنرال ایوب خان شرکت کرده و جشن می گیرند .

معاون وزارت خارجه آمریکا تهران را ترك کرد

ساعت چهار بامداد امروز آقای لوئیس جونز معاون وزارت خارجه آمریکا در امور خاورمیانه که برای بازدید از تاسیسات اداری سفارت آمریکا بخاورمیانه سفر مینماید و چهار روز قبل به‌تهران آمده بود با هواپیمای مخصوص تهران را بقصد کابل ترك گفت . آقای جونز دراین سفر از کابل و کراچی ودهلی جدید دیدن خواهد کرد.

یك کارشناس انگلیسی بوزارت بازرگانی سازمان‌میدهد

برای سازمان دادن بوزارت بازرگانی از یك کارشناس انگلیسی بنام آقای «سیند لر» دعوت شده است .وی سه‌شنبه همین هفته بایران وارد میشود . از اطلاعات آقای «سیندلر» در تهیه سازمان آمار و اطلاعات وزارت بازرگانی نیز استفاده خواهد شد .

آخرین خبرتا ۴ بعد ازظهر

آزمایشهای اتمی نباید ازسرگرفته شود

نیویورك ـیونایتدپرس ـ امروز هرالد تریبون با اظهار نظر نلسون راکفلر فرماندار نیویورك مبنی به ازسرگرفتن آزمایشهای اتمی مخالف کرد . هرالد تریبون مینویسد که ادامه قطع آزمایشها و مذاکره از طرف آمریکا کار عاقلانه ایست . آغاز آزمایشها از نظر افکارعمومی کار خوبی نیست .

حمله شدید الاهرام به‌ملك‌حسین

قاهره ـخبرگزاری فرانسه ـروزنامه الاهرام برای نخستین بار پس از عادی شدن روابط بین جمهوری متحده عربی و اردن هاشمی درشماره امروز خود ملك‌حسین را بشدت مورد حمله قرار داده است.روزنامه ضمن تفسیر اظهارات اخیر پادشاه اردن هاشمی به خبرنگار روزنامه انگلیسی نیوز کرونیکل که در آن آمادگی‌خود را برای نجات عراق از خطر کمونیسم اعلام داشته بود می نویسد :

همه میدانند که ملك حسین از طرف چه کسی سخن میگوید .

روزنامه الاهرام اضافه می کند که توده های ملت عرب فراموش نکرده اند اگر اکنون کمونیسم در بغداد قوت گرفته است مسئولیت آن در درجه اول متوجه رژیمی است که قبل از ۱۴ژوئیه در عراق روی کار بود و اکنون هر گونه اقدامی که توام با ارتجاع باشد جز آنکه نهضت کمونیستی را بیش از پیش در عراق تقویت کند اثری نخواهدداشت.

گشایش پارلمان جدید انگلستان

لندن ـیونایتد پرس ـامروز اولین جلسه پارلمان جدید انگلستان باپیام ملکه گشایش می‌یابد . بقرار اطلاع دولت مك میلان قرار است لوایحی بمجلس تقدیم کند تا در بعضی از قوانین کهموردانتقاد عمومی است تجدید نظر شود . دولت در نظر دارد قوانینی پیشنهاد کند که‌بر اساس آن قمار قانونی شود ، اقداماتی برای رفع بیکاری بعمل آید وجوانان شدیدتر مجازات داده شود .

نخستین نسخه چاپی «هاملت» پیداشد

ورشو ـ یونایتد پرس ـامرو زاعلام شد که نخستین نسخه چاپی نمایشنامه «هاملت» یکی از معروفترین آثار شکسپیر نمایشنامه نویس مشهور انگلیسی در کتابخانه «وروکلاو» لهستان پیدا شده است . این نسخه در سال ۱۶۰۵ میلادی بچاپ رسیده است .

چین‌کمونیست هند را متهم میکند

پکن ـرویتر ـوزارت خارجه چین کمونیست طی اعلامیه ای هندیهارا متهم ساخت که حقایق را تحریف نموده وسپس چین را بعلت حادثه مرزی هفته گذشته در ناحیه «لاداخ» مورد ملامت قرار داده‌اند . اعلامیه مزبور در روزنامه ها چاپ شده وبرای اولین بار مردم چین مطلع شدند که هند دولت آنها را مسئول حوادث لاداخ‌میداند .

دستور جلسه شورایعالی تصویب شد

مسکو ـ خبر گزاری فرانسه ـ مجلسین‌شوروی که‌بطور جداگانه تشکیل جلسه داده بودند دستور مذاکرات دوره اجلاسیه فعلی خود راکه شامل شش ماده است‌تصویب کرد .

مهمترین برنامه مذاکرات عبارت از رسیدگی به طرح های اقتصادی سال ۱۹۶۰ و بودجه کشور و بحث پیرامون اوضاع بین المللی و سیاست خارجی اتحاد جماهیر شوروی است .

جلسه افتتاحیه‌شورای عالی‌شوروی که خروشچف درراس‌اعضاء شورای عالی در آن شرکت کرده بود به عنوان تنفس تعطیل شد .

رادیوهای خارجی میلاد شاهنشاه را تبریك‌گفتند

دیشب رادیو های خارجی به مناسبت میلاد شاهنشاه گفتار هائی مبنی بر عرض تبریك و تهنیت ولادت اعلیحضرت همایونی وبیان ترقیات روز افزون ایران پخش کردند . از جمله مفسر رادیو قاهره گفت ایران طی دوران سلطنت اعلیحضرت محمد رضاشاه پهلوی به پیشرفت های بزرگی نائل آمده است ودر پایان گفتار خود را با شعار «آری پیوند ملت ایران با شاهنشاه ناگسستنی است »خاتمه داد .

رادیو کراچی ضمن تفسیر مفصل خود گفت : شخص شاهنشاه ایران حقا پرچمدار بزرك نهضت صنعتی ، علمی و اجتماعی آن کشور هستند ـ رادیو انکارا در باره تقسیم املاك پهلوی بحث مفصلی ایراد کرد وصدای امریکا تبریك رئیس جمهوری امریکا را منتشر ساخت همچنین گزارش هائی که از سایر کشور های آسیائی واروپائی رسیده حاکی است که رادیو های این کشور ها به مناسبت روز تولد شاهنشاه تفسیر هائی پخش کرده اند .

همکار دیگری برای حمید یکدست پیداشد

از آبادان خبر نگار ما گزارش می دهد مسافری که‌از طریق قاچاق به کویت رفته بود روز گذشته نامه‌ای ببدر خود در آبادان نوشت که ما چهل و چهار نفر مسافر بودیم که بوسیله موتور لنج‌کاظم عرب بطرف کویت رفتیم در همان محلی که‌حمید یکدست مسافرین را پیاده کرد بوسیله نا خدای موتور لنج پیاده شدیم درحدود ۳۸ نفر ما در جزیره «بی‌بیان» براثر گرسنگی‌فردند و چهار نفر بهر طریق بود خودرا بساحل کویت رسانیدند مسافر مزبور نام عده‌ای مسافر را که‌بچشم خود دیده که در جزیره بی‌بیان‌فوت کرده ذکرکرده‌است‌پدرمسافر مزبور روز گذشته نامه را بسازمان‌امنیت خوزستان تحویل‌دادوسازمان امنیت نیز این نامه را بدادگستری تحویل کرد .

عصر دیروز کاظم‌عرب بوسیله مامورین انتظامی دستگیر شد تا امروز چند نفر از کسان سرنشینان موتور لنج مزبور بدادسرا مراجعه کرده‌اند بدستور دادستان امروز جریان بکلیه مقامات انتظامی‌اطلاع داده شد تا ناخدای موتور لنج را دستگیر کنند. وتاکنون نتوانسته‌اند ناخدای مزبور را دستگیر کنند در صورتی که ناخدای مزبور در آبادان دستگیر شود قراراست با مذاکراتی که با مامورین کویتی شده چند نفر از مامورین برای دستگیری ناخدا بکویت بروند .

تازه‌ترین عکس از ملکه آینده ایران

تازه‌ترین عکسی که‌ازملکه آینده ایران از پاریس به تهران رسیده است . این‌عکس هنگام خروج دوشیزه فرح دیبا از آرایشگاه برداشته شده است .

خلاصهٔ اخبار کشور

★ ساعت سه ونیم بعداز ظهر روز چهارشنبه پنجم آبان ماه (فردا) مراسم جشن فارغ التحصیلی دانشجویان دوره چهلم احتیاط ودوره دوم اطلاعات افسران احتیاط و همچنین گشایش مرکز پیاده نظام در حضور شاهنشاه در پادگان سلطنت آباد برگزار خواهد شد .

★ عصر دیروز والاحضرت شاهدخت شهناز پهلوی از پرورشگاه شماره ۶ فاتح‌بازدید کردند.

★ ساعت سه بعداز ظهر فردا والاحضرت شاهدخت‌شهناز پهلوی کلوپ دختران را درداودیه افتتاح مینمایند .

★ ساعت پنجو نیم بعد از ظهر دیروز نمایشگاه هنر گل آرائی خانم نیامیر بوسیله والاحضرت شاهدخت فاطمه پهلوی در تالار فرهنك افتتاح شد .

در این مراسم جمعی از رجال و شخصیت های مملکتی و بانوان حضور داشتند ، این نمایشگاه از طرف اداره کل هنر های زیبا ترتیب داده شده است و تا اواسط هفته آینده برای بازدید عموم مردم در تالار فرهنك مفتوح خواهد بود .

برای ملوانان نروژی تقاضای اعدام شد

طبق گزارش تلفنی آخر وقت خبرنگار ما از آبادان پرونده سه نفر ملوانان نروژی که مهدی همت فروشنده دوره گرد آبادانی را در حال مستی بشط‌العرب انداخته وموجب غرق وی شده بودند تکمیل گردید و از طرف دادیار دادسرای آبادان برای آنان تقاضای مجازات اعدام شده‌است

ارقام ممتاز چای شرکت سهامی دنیا

فردا واهمه‌را بخوانید

یك تلفن شماره ۸۱

(قلهك) واگذارمیشود طالبین‌بشماره ۸۱۷۰۱ مراجعه فرمایند.

موکونا

مطبوع‌ترین پودر قهوه فوری

دیدنی و خواندنی

یعنی رپرتاژی‌که اطلاعات جوانان از جریان‌انتخاب ملکه آینده ایران تهیه کرده است

پانزده هزار جوان باچوب و چماق بجان هم افتادند

این دعوا برای نان‌شب نبود ، سرراك‌اندرول‌بود ؛ چرا یك پیرمرد لواسانی

۱۲۸۰۰ فرسخ پیاده راه رفت

سینما قاتل سعادت است ـ میدانید چرا ؟ لطفا

اطلاعات جوانان

۵ شنبه ـ ۵ ریال