ملک‌حسین وملکه عالیا بتهران آمدند
در صفحه آخر

چاپ دوم ۳۶ صفحه
اطلاعات

پنجشنبه دوم دیماه ۲۵۳۵ شماره ۱۰۱۹۵ تکشماره ۱۰ ریال

دائی جان ناپلئون وبینندگان تلویزیون

علت عدم پخش سریال دائی‌جان ناپلئون
در صفحه ٤

شرایط بازخرید سوابق خدمت کارمندان

★ کلیه وجوه بازنشستگی باضافه یکماه آخرین حقوق در ازاء هر سال برای باز خرید خدمت به کارمندان داده میشود

★ استخدام مجددا کارمندانی که باز خرید خدمت شده‌اند در ادارات دولتی ممنوع است.

در صفحه آخر

امروز در اطلاعات

انقلابیون حسینی

★ حماسه انقلاب حسینی و قیام خون خواهان شهدای کربلا از امروز در اطلاعات

نامه فریدون توللی به اطلاعات

کتاب تازه و منتشر نشده اخوان ثالث (م. امید)

در وضع تاکسیرانی تهران تجدید نظر میشود

بمنظور از میان بردن مشکلات مربوط به امور تاکسی رانی تهران بدستور دولت اتاق اصناف مامور تهیه ضوابطی جدید برای کار تاکسی رانان تهران شد.

تاکسی رانان معتقدند که مسافر بردن اتومبیل های شخصی ونیز وضع ترافیک تهران طوری است که نرخهای کنونی برای رانندگان تاکسی مقرون به صرفه نمیباشد.

از طرفی مردم از وضع تاکسی رانی و نحوه حمل مسافر توسط رانندگان تاکسی شکوه دارند و اتاق اصناف به همین لحاظ از طرف دولت مامور تهیه ضوابطی شد که بموجب آن تنگنا های موجود در مسائل تاکسی رانی از میان برداشته خواهد شد.

در شهر آرا و خیابان وثوق

۹ تروریست کشته و بازداشت شدند

۸ نفر از تروریستها در زدوخورد مسلحانه با مأموران کشته شدند

کشته‌شدگان:

پرویز واعظ‌زاده (رهبر گروه)
رحیم تشکری
ماهرخ فیال
مینا رشیدی
جلال دهقان
حسن زکی‌زاده
مسعو صارمی
محمد علی پاریاو

پرویز واعظ‌زاده در کوبا تعلیم دیده‌بود

دو مخفیگاه وانبار اسلحه تروریستها کشف شد

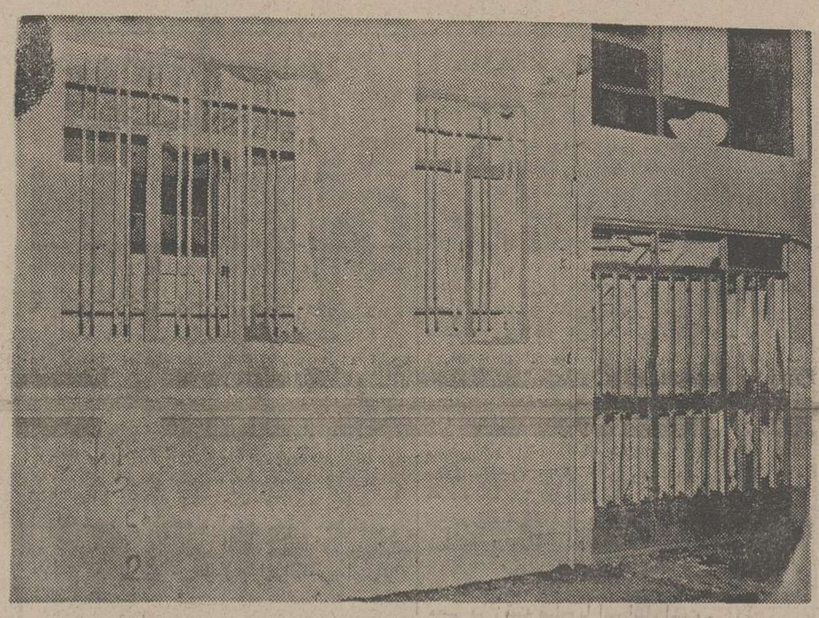

مخفیگاه تروریستها در خیابان وثوق

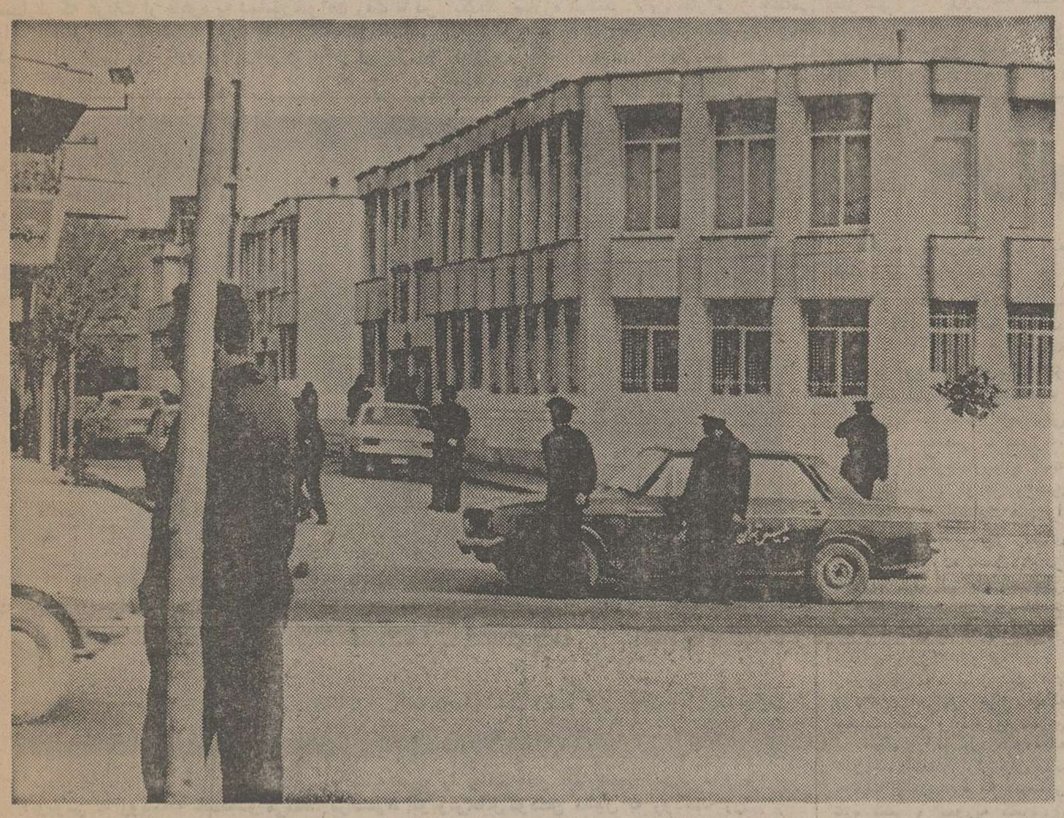

★ گروهی از ماموران در محل زد و خورد باتروریستهادر خیابان وثوق

۹ قبضه سلاح کمری، ۱۱ نارنجک و ۱۸۰ فشنگ بدست مأموران افتاد

امروز اطلاع حاصل شدکه سازمان های مسئول اخیرا یک شبکه تروریستی را در کشور کشف و اعضای آنرا دستگیر کرده‌اند و در جریان زدو خورد هائی که در دستگیری ها پیش آمده ۸ نفر کشته شده‌اند.

مراجع مسئول دراین مورد اظهار داشتند که از چندی قبل اطلاع یافته بودند شخصی بنام پرویز واعظزاده که ازسالها پیش درخارج از کشور با عناصر تروریست ارتباط داشته و به همراه گروهی در کوبا یک دوره عملیات تروریستی راطی کرده با مشخصات جعلی به ایران آمده و مبادرت به تشکیل یک شبکه تروریستی نموده است.

تلاش برای یافتن وی آغاز و موفق شدند مخفی‌گاه او را یافته و وی راتحت نظر قرار دهند و طی عملیات بعدی متوجه شدند که مشارالیه به محل‌های مختلفی تردد دارد واز جمله به‌دو منزل یکی واقع در شهرآرا و دیگری خیابان وثوق واقع در شرق تهران آمدوشدهای مکرری انجام میدهد.

وضعیت این دو خانه مورد توجه بیشتر قرار گرفته و ملاحظه میشود که تعدادی جوان به این خانه ها مراجعه وبخود وسائل سنگین راحمل ونقل میکنند و اقدامات بعدی نشان داده که این عده تحت تبلیغ پرویز واعظ زاده یک گروه متشکل تروریستی تشکیل داده وبه تدارک مقدمات عملیات تروریستی و خرابکارانه پرداخته‌اند.

باجمع آوری اطلاعات لازم سرانجام مقدمات کار برای دستگیری این عده فراهم و روز شنبه ۳۵٫۹٫۳۰ هنگامی که ماموربن برای بازداشت افراد مزبور مراجعه کردند آنها از داخل مخفی‌گاه های خود بسوی ماموربن تیراندازی نموده و مبادرت به پرتاب نارنجک کردند.

ماموربن به آتش تروریست‌ها پاسخ متقابل داده و طی دودرگیری مسلحانه سرانجام ۸ نفر از تروریست ها از جمله پرویز وعظ زاده کشته و ۱۱ نفر دیگر دستگیر شدند.

از مخفی‌گاه های تروریست ها ۹ قبضه سلاح کمری ۱۱ عدد نارنجک نزدیک به ۱۸۰ تیر فشنک مقادیر قابل توجهی مواد منفجره، مدارک و نشریات گروهی، همچنین مقداری وسائل گریم و تغییر قیافه پلاک های جعلی اتومبیل و مدارک هویت جعلی بدست آمد.

اسامی تروریست‌های کشته شده عبارتست از: پرویز واعظ زاده، رحیم تشکری، ماهرخ فیال، مینا رشیدی، جلال دهقان، حسن زکی‌زاده، مسعود صارمی و محمدعلی پاریاو.

شبکه بزرگ ۱۹ نفری تروریستها در شهرآراء ووثوق کشف شد

با کمال تاسف و تاثر درگذشت بانوی نیکوکار نجات آبتین همسر آقای عباس آبتین را باطلاع دوستان و آشنایان می‌رساند

بنابوصیت آن‌مرحومه مراسم ختم و شب‌هفت برگزار نمی‌گردد وهزینه آن بمصرف امور خیریه خواهد رسید.

خانواده‌های: آبتین- ارجمند- معین- احمدیان و خانواده‌های وابسته.

جناب آقای علینقی سعید انصاری ریاست محترم هیئت مدیره ومدیرعامل بنیادنیکوکاری والاحضرت شاهدخت شمس پهلوی

بانهایت تاسف و تاثر درگذشت پدر عزیز وبزرگوارتان رابحضور جنابعالی و خانواده محترمتان تسلیت عرض نموده سلامت جنابعالی را از درگاه ایزد متعال خواستاریم امید است همانطور که تابحال بوده وجود سرکار در راه پیشبرد آرمانهای مقدس شاهنشاه آریامهر و شهبانوی گرامی و والاحضرت شاهدخت شمس پهلوی مثمرثمر باشد.

مدیر عامل بنیاد نیکوکاری والاحضرت شاهدخت‌شمس پهلوی‌کرج- عباس عظیمی

جناب آقای مهندس همایون معظمی فلاح مدیرعامل محترم کشت‌وصنعت ایران‌کالیفرنیا

از طرف کارکنان قسمت کشاورزی سی بی فقدان اسفناک برادر گرامی آنجناب را تسلیت عرض نموده سلامتی و بقای عمر جنابعالی وخاندان محترم را از درگاه ایزد متعال مسئلت مینماید.

جعفر اسدیان

جناب آقای انصاری مدیرعامل محترم بنیاد نیکوکاری والاحضرت شاهدخت‌شمس‌پهلوی

بانهایت تاسف مصیبت وارده را از طرف خود و کارمندان بنیاد نیکوکاری والاحضرت شاهدخت شمس پهلوی شیراز عمیقا تسلیت عرض نموده و بقای عمر آنجناب و خانواده محترم را از درگاه خداوند متعال مسئلت دارد.

مدیرعامل بنیاد نیکوکاری والاحضرت شاهدخت شمس پهلوی - ناهید حکیمی.

جناب آقای مهندس محمدخوئی مدیرعامل شرکت‌شه‌باف

مصیبت وارده را ازصمیم قلب به‌جنابعالی وخانواده محترم تسلیت می گوئیم.

مهندسین جعفر طالقانی، سمیعی، فوکس‌هوبر، شعاعی

بانهایت تاثر درگذشت جانکداز فرزند دلبندمان پوریا پرتوی رادرامریکا به آگاهی بستگان، دوستان و آشنایان می‌رساند. به‌علت تالمات شدید روحی درحال‌حاضر ازبرگذاری مجلس ختم معذوریم.

ایراندخت وهوشنگ پرتوی

هوالباقی

خاندان وصال شیرازی، فروغی، معدل، شیبانی، معتمدی، بغایری وصدر شهیدی

بانهایت تاسف درگذشت بانو عذراوصال فروغی را به‌استحضار میرسانند.

مجلس ترحیم زنانه و مردانه روز شنبه ٤ دیماه جاری از ساعت ١٤ تا ١٦ در خانقاه صفی‌علیشاه برگزار میشود.

برگزاری یازدهمین جشن از جشنهای بانک تهران بمناسبت بزرگداشت جشنهای شاهنشاهی

یازدهمین جشن بانک تهران بمناسبت بزرگداشت پنجاهمین سال سلطنت پرافتخار دودمان پهلوی ساعت ٦ بعداز ظهر روز چهارشنبه ۲۵۳۵٫۹٫۲٤ در محل ادارات مرکزی بانک و باشرکت کلیه کارکنان شعب منطقه یک سرپرستی تهران باشکوه فراوان برگزار شد.

دراین جشن پیرامون تحولات مملکتی در مدت نیم قرن سلطنت خاندان پهلوی مطالبی به‌تفصیل توسط عده‌ای از پایوران بانک ایراد گردید.

اطلاعیه مهم

در روزنامه اطلاعات مورخ ۳۵٫۹٫۱۸ مقاله‌ای در مورد عوارض ثانوی داروها وبخصوص داروهای حاوی دی پیرون درج گردیده بود.

از آنجائی که این داروها همه‌روزه در درمان بیماران بمصرف میرسند لازم میداند نکات زیر راباطلاع عموم برساند:

۱- داروهای حاوی دی‌پیرون از موثر ترین ومطمئن‌ترین داروهای ضد درد وضدتب موجود درعلم پزشکی میباشند که بیش از ۵۰ سال است در همه دنیا مورد استفاده قرار میگیرند.

۲- مقاله مذکور خواص این داروها رابنحو غیرواقعی معرفی نموده است.

۳- کلیه داروها بنحوی دارای عوارض جانبی میباشند. هنگام صدور پروانه هر دارو مراجع صلاحیتدار همه جوانب مربوطه رادرنظر گرفته‌اند.

٤- عموم مردم باید بادرنظر گرفتن تحصیلات عالیه وتجربیات پزشک معالج خود، مطمئن باشند که نامبرده هنگام تجویز دارو کلیه جوانب امر رادرنظر میگیرد.

۵- تولید کنندگان این داروها از بزرگترین شرکت‌های پژوهشی دنیا درزمینه دارو میباشندو کاملا آگاهند که باید همه مسائل مربوط به بی خطری دارو را درنظر گیرند.

در هفته‌های آینده مدارک علمی مربوط به‌این موضوع به‌همه پزشکان وداروسازان ارسال خواهد گشت.

افراد علاقمند میتوانند جهت اطلاعات بیشتر به پزشک یادارو ساز خود مراجعه نمایند.

شرکت‌های:

سهامی خاص ایران هوخست، مرک سیهام - کایگی ایران، بوهرینگر اینگلهایم.

آگهی نوبت دوم جهت اطلاع فارغ‌التحصیلان پلی تکنیک تهران

رجوع به‌صفحه ۲۳ نیازمندیها

خانه

خانه‌کرج • خانه‌دریا • خانه‌اصفهان • خانه‌پرندک • خانه‌داریوش

شرکت خانه (سهامی خاص)

دفتر مرکزی و قسمت فروش

آدرس جدید: خیابان پهلوی - خیابان دمشق - شماره ۶

تلفنهای جدید: ۸۹۹۱۰۱ - ۸۹۹۱۰۹ - ۸۹۴۱۷۴

۸۹۴۱۸۴ - ۸۹۸۱۶۳ - ۸۹۳۵۰۲

اطلاعیه

شرکت سایه روشن

بدینوسیله باطلاع عموم مشتریان ومراجعه کنندگان محترم میرساند که تا اطلاع ثانوی ساعات کار این شرکت صبح ها از ساعت ۹ الی یک بعد از ظهر و بعد از ظهر ها از ساعت ۳ الی ۷ بعدازظهر میباشد.

برای کسب اطلاع بیشتر با شرکت سایه روشن تلفن

۸۵۰۰۰۰-۹

تماس بگیرید.

منابع خبرگزاریهای: فرانسه ـ یونایتدپرس ـ آسوشیتدپرس رویتر ـ آلمان ـ شین‌هوآ ـ خاورمیانه و تلکس اطلاعات

اخبار خارجی

بین فلسطینی‌ها و نیروهای سوریه نبرد شدیدی درگرفت

عرفات با تشکیل کشور مستقل فلسطین موافقت کرد

نیکوزیا ـ خبرگزاریها ـ یاسر عرفات رهبر سازمان های مقاومت فلسطین دیروز از رادیوی رسمی عربستان اعلام کرد که نهضت مقاومت فلسطین در هر قسمت از خاک فلسطین که از اشغال اسرائیل آزاد شود دست به تاسیس کشور مستقل خواهدزد.

سخنان عرفات در محافل سیاسی بعنوان آمادگی وی جهت قبول یک کشور کوچک فلسطین، در ساحل غربی رود اردن تلقی شده است، عرفات در مصاحبه با رادیوی عربستان گفت این تصمیم در اجلاس ۱۴دسامبر شورای مرکزی فلسطین در دمشق اتخاذ شده است.

برخی از گزارشهای قبلی حاکی بود که عرفات در کوشش خود جهت وادار کردن شورای مرکزی‌فلسطین به قبول تاسیس یک کشور فلسطین در نوار غزه وساحل غربی رود اردن باشکست مواجه شده است.

گزارشهائی که از جانب مقام های صلاحیتدار فلسطینی مورد تائید قرار گرفته حاکی است که شورای فلسطین برای اولین‌بار از اندیشه ایجاد چنین دولتی جانبداری و حمایت کرده است، چنین تحولی بنظر ناظران سیاسی یک گام مهم در راه تهاجم صلح اعراب در سال آینده مسیحی که‌مصر و سوریه مباشران آن هستند تلقی خواهدشد.

از سوی دیگر مفسر رادیو عربستان گفت‌سازمان مقاومت فلسطین تصمیم گرفته است در هر قطعه از خاک فلسطین که آزاد شود یک دولت فلسطینی تشکیل دهد.

یاسرعرفات رهبر الفتح دیشب برای مذاکره با انورسادات وارد قاهره شد، ناظران سیاسی اظهار میدارند که عرفات از قاهره به دمشق خواهد رفت تا در باره آمادگی خود جهت قبول‌یک‌حکومت مستقل‌فلسطینی در کرانه غربی رود اردن با رهبران مصر و سوریه تبادل نظر کند.

نبرد تازه

فلسطینی‌ها و نیروهای نظامی سوریه دیروز درگیر نبردی تازه شدند و درجریان این نبرد که در اردوگاه آوارگان «صبره» روی داد دست کم ٤ تن کشته شدند. در این نبرد فدائیان «جبهه فلسطین امتناع»، (که بامداخله سوریه در لبنان مخالفند) شرکت مستقیم داشتند.

یک سخنگوی سازمان آزادیبخش فلسطین گفت: «ما میتوانیم از بیروت صدای تیراندازی ها را بشنویم‌اما نمیتوانیم بفهمیم چه کسانی باچه کسانی میجنگند.

باوجود این نیروی صلح عرب در لبنان دیروز این گزارشها را که واحدهای نظامی این نیرو بافدائیان فلسطین به‌جنگ پرداخته‌اند تکذیب کرد، و یکسخنگوی این نیرو گفت که گزارشها مربوط بدین نبرد، خاصه گزارشهایی که در آن از تلفات دو طرف سخن گفته‌شده کاملا نادرست است. همچنین سخنگو گفت که.نیروی صلح عرب فقط برای جلوگیری از نبردی که بین دو فرقه از فدائیان فلسطین درگرفته بود بمداخله پرداخته است.

یکی از ساکنان اردوگاه آوارگان «صبره» گفت که او و خانواده‌اش برای آنکه از گزند راکت‌ها و گلوله های توپ درامان بمانند به پشت دیوار های درهم ریخته یک خانه ویران پناه بردند.

سوریه و جبهه افراطی امتناع مدتهاست که علیه یکدیگر مبارزه میکنند. این مبارزه از هنگامی آغاز شد که ارتش سوریه به کمک فرقه فلسطینی الصاعقه و برای مبارزه با فلسطینی‌های میانه‌رو در لبنان بمداخله نظامی مبادرت ورزید.

فدائیان الصاعقه هنگامی که به اردوگاه های خود بازگشتند که نیروهای سوریه بعنوان نیروی صلح جامعه عرب وارد بیروت شده بود.

در همین احوال دو گروه از فدائیان فلسطینی دیروز در حوالی استادیوم ورزشی بیروت به‌نبردی شدید پرداختند در این نبرد بنابرگفته شاهدان عینی‌ده‌ها تن کشته و زخمی شده‌اند.

خبرنگاری که به صحنه نبرد نزدیک بود گفت: «نبردی سهمگین بود، من فقط توانستم بطور سینه‌خیز خودرا سالم از صحنه نبرد بیرون بکشم».

دریک ماهه اخیرنزدیک‌به۵۰تن درنبرد های‌مشابهی در بیروت و بندر تریپولی که‌بین خود فلسطینی‌ها و نیز بین فرقه‌هایی از فدائیان فلسطینی بانیرو های نظامی سوریه، درگرفته کشته شده‌اند.

اظهار نظر عرفات

یاسر عرفات رئیس سازمان آزادیبخش فلسطین اظهار نظر کرد که اتحاد جدید مصر و سوریه عنصر مهمی در مبارزه اعراب برای رسیدن به یک صلح عادلانه وپایدار درخاورمیانه است.

روزنامه نیمه رسمی الاهرام چاپ قاهره از قول عرفات نوشته است که بوجود آمدن یک فرماندهی مشترک سیاسی برای مصر و سوریه حرکت بزرگی در راه مبارزات اعراب بشمار میرود.

روز سه شنبه این هفته انورسادات و حافظ اسد روسای جمهوریهای مصر و سوریه تشکیل‌یک فرماندهی مشترک سیاسی برای دو کشور را بعنوان قدمی در راه یگانگی مصر و سوریه اعلام کرده‌اند.

کی‌سینجر از «توپ» ترسیده است

هنری کی‌سینجر وزیر خارجه آمریکا پس ازآنکه به عضویت افتخاری تیم بسکتبال واشنگتن پذیرفته شد توپی راروی انگشتان خود چرخاند تامیزان کارایی‌اش درزمینه بسکتبال روشن شود اما وزیر خارجه آمریکا در همان ابتدای آزمایش ثابت‌کردکه‌برخلاف دنیای سیاست‌از بسکتبال‌سررشته چندانی ندارد و تصویری که‌از کی‌سینجر در حال به‌چرخش درآوردن توپ گرفته شده جای تردید باقی نمی‌گذارد که وزیر خارجه آمریکا از توپ ترسیده است.

عکس رادیویی یونایتدپرس

شوروی در رقابت نظامی از امریکا پیشی‌گرفته‌است

شوروی ۱۲ هزار موشک زمین به‌هوادارد

لندن ـ خبرگزاریها ـ یکی از بلند پایگان هواپیمائی بریتانیاادعا کرد اتحاد شوروی در عرصه‌رقابت نظامی با امریکا باچنان شتابی به جلو می‌تازد که احتمالا امریکا در مقابله با حمله کمونیست ها با سلاحهای سنتی مجبورخواهند شد از سلاحهای هسته‌ای خود سود جوید.

«جان تیلور» سردبیر نشریه سالانه هواپیمائی«جین»درگزارشی که‌دراین نشریه منتشر کرده است ضمن مقایسه با نیرو های هوائی کشورهای مختلف‌جهان‌با یکدیگر مینویسد شوروی وهم‌پیمانانش در پیمان ورشو از توجه امریکا به موشک‌های هسته‌ای استفاده کرده و درزمینه‌ی انواع دیگر سلاحهای مهم برغرب پیشی گرفته‌اند.

جان تیلور از امریکا تقاضا کرده است ضمن ادامه دادن به ساختن هواپیما های بمب افکن «ب ـ ۱» هواپیما های «یک‌فایر» شوروی درموافقت‌نامه‌آینده‌امریکا و شوروی پیرامون منع گسترش جنگ‌افزار های هسته‌ای در زمره جنگ‌افزارهای استراتژیک‌جای‌دهد.

تیلور سپس می‌نویسد اتحاد شوروی دارای دو هزارو ششصد فروند هواپیمای بازدارنده ودوازده هزار موشک زمین بهوا است.

امریکا دراین زمینه تنها صدو شش فروند هواپیمای باز دارنده‌در اختیار دارد و برای دفاع‌از قلمرو اصلی‌امریکابه موشک‌های زمین بهوا دسترسی ندارد.

تصحیح و پوزش

درصفحه ۲ شماره دیروز متاسفانه دو عکس جابجاشده بود که خوانندگان گرامی‌خود متوجه اشتباه صفحه بندی شده‌اند. بدین وسیله از خوانندگان عزیزپوزش میطلبیم.

نگرانی اسرائیل از اتحاد مصر و سوریه

قاهره، رویتر ـ مصروسوریه که‌درپایان دیدار حافظ اسد از مصر، ضمن اعلامیه‌ئی تشکیل یک فرماندهی سیاسی متحد را اعلام‌کردند، اکنون درصدد آن‌برآمده‌اند که در برابراسرائیل،سیاستی‌هماهنگ را اعمال‌کنند. تشکیل‌فرماندهی سیاسی متحدمصر ـ سوریه، که درپایان‌سفرچهارروزه اسد به‌قاهره، مورد توافق واقع شده در واقع‌اتحادتازه‌ئی را بین دوقدرت‌نظامی‌برتردردنیای عرب پدیدآورده است. در اعلامیه مربوط‌باعلام تشکیل این فرماندهی،معلوم‌نشده‌است که‌اتحادسیاسی‌مصرو سوریه چه‌گونه خواهد بود.

ازطرفی باوجود اظهار نظر های مقام های اسرائیلی مبنی براینکه وحدت مصر و سوریه تاثیری در سیاست اسرائیل‌درخاورمیانه نخواهد داشت گزارش های‌رسیده حکایت از آن دارد که همبستگی تازه مصر و سوریه که‌بزودی اردن را نیز در برخواهدگرفت رهبران اسرائیل را نسبت‌به‌قدرت تازه اعراب بشدت نگران کرده وبخصوص‌پیوستن قریب‌الوقوع اردن و تشکیل اتحاد مثلث‌مصر، سوریه، اردن اسرائیل‌را به محاصره انداخته است.

مصر وسوریه،درحال‌حاضر دارای یک فرماندهی نظامی مشترک بریاست محمدعبدالغنی الجماصی، وزیر جنگ‌مصر هستند.

اسماعیل فهمی، وزیر امور خارجه مصر اخیرا دریک کنفرانس مطبوعاتی گفت: «فرماندهی سیاسی متحد،بنیاد اتحادی تازه بین‌مصر وسوریه است، و من‌امیدوارم که این اتحاد، خودشالوده‌ئی برای اتحاد جهان‌عرب فراهم‌آورد.»

ناظران سیاسی درقاهره، دیروز اظهار نظر کردند که باهرگونه اقدام سیاسی‌ونظامی دوکشور برای تحقق این اتحاد موافق‌هستند. دراعلامیه مشترک اسد ـ سادات گفته‌شده است که‌فرماندهی سیاسی‌متحد کمیته های‌متعددی‌برای‌هماهنگ کردن سیاست های اقتصادی، سیاسی، فرهنگی و اطلاعاتی دوکشور تاسیس خواهندکرد.

ازسوی‌دیگر،مفسران‌سیاسی اسرائیل، دیروز اظهار نظر کردند که اتحادمصر وسوریه، فقط دارای یک جنبه‌سیاسی وتاکتیکی است، وهرگز صورت یک اتحادواقعی‌بخود نمی‌گیرد.

سلیم‌الحوص،نخست وزیر لبنان، دراین باره گفت‌که تشکیل فرماندهی‌سیاسی‌مصر ـ سوریه به حل مشکل لبنان، وبرای آینده‌جهان‌عرب اهمیت فراوانی دارد.

طرح اتحاد مصر وسوریه شالوده صلح عادلانه

دمشق ـ یونایتد پرس ـ روزنامه البعث ارگان رسمی دولت سوریه دیروز (چهارشنبه) در یک مقاله اساسی نوشت که طرح برقرار کردن اتحاد میان مصر و سوریه شالوده‌ای برای یک صلح عادلانه و یا یک جنگ عادلانه در خاورمیانه بوجود خواهد آورد.

البعث پس‌از اشاره به توافقی که درقاهره میان رهبران مصر و سوریه برای متحد کردن دو کشور حاصل شده اظهار نظر کرده است که تحقق بخشیدن به یکپارچگی میان کشور های گروه معارضه یعنی مصر و سوریه و اردن که در خط مقدم جبهه نبرد برضد اسرائیل قرار گرفته‌اند بوجود آورنده شرایطی خواهد بود که اجازه خواهد داد تا یک کمربند جغرافیایی موثر دراطراف‌دشمن مشترک اعراب‌یعنی اسرائیل ایجاد شود و بوجود آمدن چنین کمربندی به دو نتیجه، بصورت دو انتخاب متفاوت بین‌صلح عادلانه و یا جنگ عادلانه اعراب و اسرائیل منتج گردد.

اتحادمصروسوریه‌رژیم‌قذافی را منزوی‌تر کرده است

قاهره ـ یونایتدپرس ـ دیپلمات های عرب در قاهره اظهارنظر می کنند که توافق جدید مصر وسوریه برای متحد کردن‌دوکشور با اینکه هنوز برای تعیین شکل قطعی آن تصمیم گرفته نشده است دارای این‌نتیجه فوری است که رژیم‌سرهنگ معمر قذافی رهبر لیبی را بیش‌از پیش در دنیای عرب دچار انزوا خواهد کرد. در توافق جدید مصر و سوریه تقریبا بطور کامل به فدراسیون باصطلاح جماهیر عرب که ترتیباتی ۵ ساله است و براساس آن مصر و سوریه و لیبی در یک فدراسیون با یکدیگر متحد شناخته می شوند بی‌اعتنایی شده است.

فدراسیون مثلث مصر و لیبی و سوریه‌بطور رسمی هنوز هم وجود دارد اما ازبیش‌ازسه سال پیش تاکنون بدلیل نقار و کدورت سختی که مخصوصا بین سرهنگ‌قذافی و انورسادات رئیس جمهور مصر برسر مسائل مختلف بوجود آمده فدراسیون مذکور عملا راکد مانده است.

عمده ترین اختلافات‌سادات و قذافی‌مربوط به مسائل اتحاد دو کشور و همچنین سیاست مصر در زمینه صلح با اسرائیل است.

مردان قورباغه‌ای در لیون‌فرانسه اعماق رودخانه «رن» را به‌امید یافتن بقایای‌اجسادقربانیان سقوط اتوبوس به رودخانه جستجو می‌کنند. در سقوط اتوبوس‌حامل کودکان معلول به رودخانه رن دست کم ۱۸ کودک و مربی آنها کشته شدند.
عکس رادیویی آسوشیتدپرس

قتل‌عام سیاهپوستان یک‌اقدام وحشیانه توصیف شد

نکومو: درباره قتل عام ۲۷ سیاهپوست باید تحقیق بین‌المللی بعمل آید

سالیسبوری ـ آسوشیتدپرس ـ جوشونکومو رهبر ملی گرای رودزیا خواستار آن شده است که‌درباره قتل عام ۲۷ سیاهپوست مزارع چای در رودزیای شرقی نزدیک به مرز موزامبیک یک تحقیق بین‌المللی به عمل آید.

بازماندگان این حادثه فجیع گفتند که کشتگان، چریک های سیاه پوستی بودند که با سلاح های‌ساخت کشور های کمونیست مسلح بودند اما نکومو رهبر اتحاد خلق افریقائی زیمبابوه ادعا کرده است که «آن ها مزدورانی بودند که میخواستند استخدام خودرا مسجل کنند.»

نکومو گفت: «موضوع مهم این است که معلوم شود چه کسانی این کشاورزان چایکار را کشته‌اند.»

نکومو که چریک های هوادار او در اتحاد خلق افریقائی‌زیمبابوه از پایگاه‌هائی در موزامبیک، زامبیاو بوتسوانا، قسمت های شرقی و شمال غربی رودزیا را صحنه‌عملیات‌چریکی خودکرده‌اند، این قتل عام را بعنوان «وحشیانه ترین چیزی که تاکنون شنیده‌اند» توصیف کرد.

نکومو گفت: «گفتن این که تروریست ها چنین و چنان کردند، آسان است آن ها که بدین فاجعه دست زده‌اند، تروریست هستند، نه چریک‌های جنگاور.

نکومو گفت که‌او باور ندارد که گروهی از نیرو های امنیتی رودزیا بچنین قتل عام فجیعی مبادرت کرده باشند.

چندین صد مزدور خارجی‌از جمله دست کم ۴۰۰ امریکائی‌و انگلیسی و کانادایی‌و استرالیائی ونیوزیلندی و پرتغالی اکنون برای مبارزه با ۲۰۰۰ چریک سیاه پوست رودزیائی که‌از هواداران‌نکومو هستند درجنگ های چریکی رودزیا شرکت‌دارند.

آبا‌ابان برای احراز پست نخست وزیری‌اعلام آمادگی کرد

بی‌احترامی به‌عیدمذهبی یهودیان سبب سقوط دولت رابین شد

بیت‌المقدس ـ آسوشیتدپرس ـ نکته قابل توجه در استعفای اسحق رابین نخست وزیر اسرائیل درهفته جاری عبارت از این بوده است که وی جز استعفا کردن‌راه‌دیگری نداشته است تا بتواند ثابت کند که سیاستمداری توانا و رهبری پخته و کارآزموده است:

رابین با برچیدن بساط دولت ائتلافی خود و تبدیل کردن آن به یک دولت محلل و انتقالی کاری کرده که انتخابات پارلمانی اسرائیل در حدود ۵ ماه به جلو افتاده است. کناره‌گیری رابین در شرایط حاضر در حقیقت آخرین تلاشی بود که‌وی می توانست برای نجات حزب کارگر خود از محکوم شدن‌به شکستی‌تقریباحتمی درانتخابات آینده اسرائیل بعمل آورد.

استعفای ناگهانی رابین‌بطور غیرمستقیم معلول‌کشمکش های ناشی ازاین‌خرده‌گیری ازطرف مخالفان وی ومحافل متعصب مذهبی اسرائیل بود که اودر روز جمعه گذشته‌بابرپا کردن مراسم استقبال‌رسمی بمناسبت ورود سه فروند از هواپیما های جنگنده اف ـ ۱۵ که‌آمریکا به اسرائیل تحویل‌داده به‌عید مذهبی «شابات» یهودیان بی‌احترامی کرده است.

آبا‌آبان آماده نخست‌وزیری

آبا‌ابان وزیر خارجه سابق اسرائیل که یکی از رقیبان اسحق رابین نخست وزیر مستعفی این‌کشور است‌دیروز اعلام کرد که درنظر دارد از حزب کارگر اسرائیل بخواهد که وی را برای احراز پست نخست وزیری نامزد کند. آبا‌ابان گفت که وی تنهاکسی است که توانایی دارد تا صلاحیت وحیثیتی را که‌مورد نیازپست‌نخست وزیری‌اسرائیل است اعاده کند.

انتخابات آینده

رهبران حزب دولتی کارگر اسرائیل دیروز (چهارشنبه) با نمایندگان جناحهای‌دیگردرپارلمان اسرائیل ملاقات کردند تا خودرا برای روبرو شدن‌با انتخابات‌آینده اسرائیل که قرار است بدنبال استعفای دولت اسحق رابین در حدود ۵ماه زودتر از موعد پیش‌بینی شده قبلی برپا گردد آماده کنند.

بطوری که منابع سیاسی در بیت‌المقدس میگویند مناهم بگین رهبر نیرو های سیاسی اقلیت اسرائیل هنوز هم در تلاش است تاوسایلی فراهم کند که رای کافی در پارلمان اسرائیل برای بدست گرفتن قدرت دولتی و منتقل‌کردن این قدرت از چنگ کابینه‌مستعفی رابین بدست سیاستمداران اقلیت تحصیل کند.

بهانه مستقیم

خبرنگاران خارجی دربیت‌المقدس نوشته‌اند که اسرائیل کاتروور روزنامه نگار ۳۰ ساله اسرائیلی کسی است که در اصل باعث سقوط دولت ائتلافی اسحق‌رابین واستعفای وی در هفته جاری شده است.

بطوریکه روزنامه جورزایم پست مینویسد: کاتروور که خبرنگار امور نظامی روزنامه ارگان محافل مذهبی متعصب اسرائیل بشمار میرود آتشی روشن کرده که در حقیقت‌بهانه مستقیم‌پدید آمدن بحران دولتی وپارلمانی جاری دراسرائیل‌بوده است.

کاتروور اولین کسی بودکه نزد مقامات نظامی اسرائیل‌شکایت کرد که بر پاکردن آئین استقبال رسمی از اولین هواپیما های جنگنده‌اف ـ ۱۵ آمریکائی بمناسبت ورودشان‌به اسرائیل ممکن است باحرمت مذهبی عید «سبت» یهودیان‌سازگاری نداشته باشد.

اخبار کوتاه جهان

تحویل ثروتمند هلندی

● برن ـ رویتر ـ دولت سویس امروز تصمیم گرفت یک‌ثروتمند هلندی راکه کارش جمع آوری آثار هنری است به‌دولت هلند تحویل دهد.

این‌ثروتمند که «پیترمنتن» نام‌دارد متهم است که بانازیها درکشتاریهودیان درلهستان همکاری داشته است.

دولت سویس دربیانیه‌ای اعلام کرد پیترمنتن از هلند اخراج خواهدشد.

اخراج خبرنگار

● برلن ـ یونایتدپرس ـ آلمان‌شرقی‌روزچهارشنبه لوتارلویوه‌به یک‌خبرنگار آلمان غربی دستور داد ظرف چهل‌وهشت ساعت از آلمان شرقی خارج شود این خبرنگار گفته است افراد گارد مرزی آلمان‌شرقی دستوردارند آدمها را همچون «خرگوش» هاهدف‌تیراندازی قرار دهند. خبر گزاری دولتی آلمان شرقی اعلام کرد لوتارلویوه این مطلب بی‌پایه را دربرنامه یکی از شبکه های تلویزیونی آلمان غربی عنوان کرده است. آلمان شرقی درماه‌گذشته‌تهدید کرد که دفاتر این شبکه‌ی تلویزیونی رادر برلن خواهد بست و سه خبرنگار آنرا اخراج خواهد کرد.

ملاقات هواباالحمدی

● هنگ‌کنگ ـ رویتر ـ هواکوفنگ رهبر حزب کمونیست جمهوری خلق چین امروز باسرهنگ ابراهیم الحمدی رئیس کشور جمهوری‌عربی‌یمن دیدار وگفتگو کرد.

خبرگزاری چین درضمن اعلام این خبر افزود گفتگو های هواکوفنگ‌و الحمدی «دوستانه و صمیمی بوده‌است.

«لی‌شی‌ین‌نی‌ین» معاون نخست وزیر وهوانگ هواوزیر امور خارجه‌ی جمهوری خلق چین نیز دراین ملاقات حضور داشتند. لی‌شی‌ین‌نی‌ین‌قبلا نیزباالحمدی گفتگو کرده بود. جزئیات مذاکرات الحمدی و رهبران چین فاش نشده است.

سفر قذافی

● وین ـ رویتر ـ خبرگزاری بلغارستان گزارش داد تودورژیوکف رئیس جمهوری‌این کشورامروز بمنظور انجام گفتگو هائی باسرهنگ قذافی رهبر لیبی صوفیه رابه قصد طرابلس ترک کرد.

ژیوکف رادر این سفرتنی چند از مقام های بلند پایه بلغارستان‌همراهی‌می کنند. انتظار میرود که همکاریها اقتصادی دوجانبه بین بلغارستان‌و لیبی‌دورنمای مذاکرات ژیوکف وقذافی راتشکیل دهد.

بلیط کریسمس

● مادرید ـ رویتر ـ دیروز یک سروان‌ارتش اسپانیا به‌نام«مانوئل‌بوستاسانچز» جایزه اول بخت آزمایی کریسمس اسپانیا را که مبلغی‌برابر ۱٫۵۷۵میلیون پستا (بیش از ۱۴میلیون لیره) بود برد. شماره بلیت برنده ۴۹۷۶۴ بود که توسط دوکودک‌یتیم در رادیو تلویزیون‌مادرید خوانده شد.

از چهار گوشه جهان

استقرار نیروهای شوروی درمرزهای یوگسلاوی، بلغارستان ورومانی

تل‌آویو ـ یونایتدپرس ـ رادیوی‌ارتش اسرائیل روزچهارشنبه گزارش داد اتحاد شوروی در امتداد مرز های بلغارستان، یوگسلاوی و رومانی نیروهائی مستقر کرده است.

دراین گزارش بنقل از منابع غرب گفته شد اقدام‌شوروی درپی‌ناکامی‌لئونیدبرژنف دبیرکل حزب کمونیست شوروی در وادار ساختن یوگسلاوی ورومانی به افزایش همکاری‌با شوروی صورت گرفته است.

برژنف‌اخیرا از رومانی ویوگسلاوی دیدن کرده‌است. این دوکشور ازسیاست های خارجی مستقلی پیروی میکنند.

رادیو ارتش اسرائیل درگزارش خود افزود نیروهای شوروی ظرف چند روز گذشته به بلغارستان منتقل شده‌انداین رادیو جزئیات بیشتری رافاش نساخت.

فوکودا رهبر حزب حاکم ژاپن

توکیو ـ رویتر ـ براساس گزارش های خبرگزاریها از توکیوحزب‌حاکم لیبرال دموکرات ژاپن امروز تاکئوفوکودارا به رهبری این‌حزب برگزید تا راه را برای‌احرازمقام نخست‌وزیری بوسیله وی هموارسازد. فوکودا که دررهبری حزب جانشین‌تاکئومیکی شده است از مدتها پیش سرسختانه باوی رقابت داشته است، تاکئومیکی بعداز ناکامی‌حزب‌لیبرال دموکرات‌درانتخابات پارلمانی پنجم‌دسامبرتصمیم گرفت ازرهبری حزب‌کناررود.

پسر برژنف معاون بازرگانی خارجی شد

مسکو ـ رویتر ـ یوری برژنف پسرلئونید برژنف دبیرکل حزب کمونیست شوروی به‌معاونت وزارت بازرگانی خارجی کشورش منصوب شده است.

یوری‌برژنف‌که۴۳ سال دارد قبلا نیز درسازمانهای‌وابسته به وزارت بازرگانی خارجی شوروی کارکرده و بعنوان عضو هیئت های‌بازرگانی شوروی سفرهای متعددی‌به‌ممالک‌باختری انجام‌داده است.

سخنگوی وزارت بازرگانی خارجی شوروی اعلام کرد که مقصود از انتصاب یوری‌برژنف به پست جدیدوی بهبود مدیریت‌در باررگانی خارجی ومخصوصا کمک به پیشرفت امر حمل ونقل کالا هایی است که در جریان‌تجارت‌خارجی مبادله میشوند.

نیازمندیهای اطلاعات تلفنی آگهی میپذیرد
تلفنهای: ۳۱۱۲۲۹ـ۳۱۱۲۳۰

مجله دنیای ورزش روزهای شنبه منتشر میشود

صاحبان صنایع و بازرگانان کشور
الاخاء
تنها مجله عربی زبان ایران
از گروه نشریات موسسه اطلاعات
با داشتن نمایندگی در ۱۲ کشور عربی
روزهای شنبه منتشر میشود

ان الحسین مصباح الهدی و سفینة النجاة
هیئت عزاداران حسینی (ع)
جوانان میدان ژاله

عاشورا آغاز میگردد:

بافرا رسیدن آن موج خروشان عظمت انقلاب حسینی (ع) هر ساله بیشتر از قبل مواجتر میشود کانون های متعدد تشکیل. تافلسفه عاشورا را معرفی نمایند. ماهم از این دریای بیکران قطره‌ای بیش نیستیم. لذا مجلس باشکوهی بنام سیدالشهدا (ع) از شب دوم محرم مطابق با سوم دیماه از ساعت ۶الی ۱۱٫۵ بعداز ظهر طبق معمول همه ساله این جمعیت تشکیل وامید است همه طبقات مخصوصا جوانان عزیز بهره کافی را ازاین موقعیت ببرند.

برنامه سخنرانیها:
۱ـ از ساعت ۸الی ۹ ـ سخنرانی واعظ شهیر آقای مقدسی خراسانی.
۲ـ ازساعت ۹الی ۱۰ سخنرانی دانشمند محترم آقای حاج شیخ مرتضی انصاری خراسانی.
۳ـ ازساعت ۱۰الی۱۱ سخنرانی دانشمندعالیقدرو خطیب ارجمند آقای دکتر سید عبدالرضا حجازی.
آدرس ـ خیابان ژاله بین ایستگاه بهنام و میدان‌ژاله حسینیه هیئت عزاداران حسینی جوانان میدان ژاله

در اغلب شهرها برف میبارد و باران می‌آید

هوای ایران برفی شد

ریزش برف در تهران ، شمیران و اکثر شهرستان‌های کشور که از سحرگاه دیروز آغاز شده بود ، دیروز و دیشب نیز ادامه یافت وجاده های چالوس ، هراز و رشت ـ قزوین را برف پوشاند .

در تبریز و مشهد و چند شهر دیگرآذربایجان‌وخراسان سوز و سرمای‌شدیدی‌حکمفرما شده است .

مشهدیها دیشب سرمای ۸ درجه زیر صفر را تحمل‌کردند صبح امروز (پنجشنبه) در تبریز و مشهد، موتوراتومبیل ها روشن نشد و دارندگـان اینگونه وسایل نقلیه ، پیاده‌به سر کارشان رفتند .

دیشب هوای تبریز و مشهد و رضائیه ابری‌بود . دررشت، بندر پهلوی و ساری و دیگر شهرهای گیلان و مازندران ، دیروز و دیشب باران ریزش کرد.

بارندگی در گیلان‌و مازندران، تا سحرگاه امروزبطورمتناوب ادامه داشت .

پیست ها

● ریزش برف در کرج و آستارا که از ساعت ۱۰پریشب شروع شده بود ، تا صبح امروز ادامه یافت . در پیست دیزین ـ گاجره بیست‌سانتیمتر برف بزمین نشسته و مسئولان پیست کار کوبیدن برف را آغاز کرده‌اند تا پیست اسکی دیزین را برای روزجمعه‌آماده کنند. ریزش‌برف‌اخیر،پیستهای شمشک و آبعلی را نیز برای اسکی آماده کرد .

● در جاده چالوس ، بیش از ۱۵ سانتیمتر برف به زمین نشسته و جاده یخبندان و لغزنده است .

ماموران پاسگاه پلیس راه سد امیرکبیر، ازحرکت‌اتومبیل های بدون زنجیر چرخ وسایر وسایل ایمنی در این جـاده جلوگیری میکنند .

حرکت وسایل نقلیه درجاده چالوس به کندی‌صورت‌میگیرد و ریزش برف در این راه‌بطور متناوب ادامه دارد .

جاده جالوس مه‌آلوداست.

● **ریزش برف در قزوین که از پریشب شروع شده بود ، تا عصر دیروز ادامه یافت .**

دیشب یخبندان شدیدی در قزوین حکمفرما بود . راه قزوین ـ رشت باز است ولی بعلت ریزش برف در گردنـه کوئین ، حرکت وسایل نقلیه‌در این راه بسختی صورت‌می‌گیرد .

میزان برف در جاده رشت ـ قزوین به‌ویژه گردنه کوئین‌به ۱۰ سانتیمتر میرسد .

★ **باران سیل‌آسا در شیراز**

دیروز و دیشب، شیرازباران سنگینی داشت‌و درپی‌بارندگی، در خیابانهای این شهر سیلاب براه افتاد .

ریزش باران درشیراز،همراه با رعد و برق بود . همزمان‌با ریزش باران در شیراز ، در دشت ارژن ، آباده و اردکان نیز باران بارید .

در نقاط کوهستانی اردکان بیش از ۴۰ سانتیمتر بـرف به زمین نشسته است .

● هوای اهواز و آبادان دیشب صاف بود .

بندرشاهپور(خبرنگاراطلاعات)

بدنبال بارندگی دو روز گذشته نیمی از خیابان هـای شهر سربندر زیر آب رفت و اکنون رفت‌وآمددرآنهابسختی صورت میگیرد .

علت جمع شدن آب‌در سطح خیابان‌های سربندر گرفتگـی لوله‌های فاضلاب می‌باشد .

آب به چند خانه وارد شده و قسمتی از محوطه هـای بیمارستان شیروخورشیدسرخ محوطه شهرداری و خانـه بخشدار بندر شاهپور را نیز آب فرا گرفته است .

فرودگاه اصفهان بسته شد

اصفهان ـ ریزش برفسنگین و بیسابقه در اصفهان دیروز فرودگاه این شهر را به روی هواپیماها بست .

ریزش برف از ساعت ۷ بعد از ظهر پریروز در اصفهان شروع شد و تا ظهر دیروز ادامه یافت .

در میمه ، فریدن و سایر شهرهای اطراف اصفهان و چهارمحال بختیاری نیز بـرف بارید .

اولین برف تهران ، در اولین‌روز زمستان ، چهره تهران را کاملا تغییر داد و سطح شهر را سپیدپوش کرد. عکس که ساعت ۱۱ صبح دیروز گرفته شده ، انبوه برف را در پیاده‌روی خیابان خیام و تراکم رفت‌وآمد حتی‌در پیاده‌روها رانشان میدهد.

برف دیروز، تهرانیها راغافلگیر کرد!

ریزش برف سنگین که‌ازبامداد دیروز در تهران آغاز شد چهره ترافیك و خیابان های پایتخت را بکلی دگرگون کردو در اغلب معابر شهر،رفت‌وآمد وسائط‌نقلیه با دشواری بیشتری نسبت به روز های قبل صورت میگرفت.

اثر نامطلوب ریزش برف روی ترافیك تهران بیشترمتوجه خیابان های شمالی شهر بخصوص معابر فرعی آن شد، زیرا در اندك مدت برف سطح آسفالت تمام خیابان‌ها و معابر اصلی و فرعی شمال شهر رافراگرفت و اتومبیل هاکه اغلب فاقد زنجیر چرخ یالاستیك یخ ـ شکن بودند بر مشکلات همیشگی عبورو مرور می‌افزودند . همچنین محدودیت دید رانندگان که براثر بخار روی شیشه اتومبیل ها پدید آمده بود، برکندی حرکت وسائط نقلیه افزود و سرعت متوسط در ساعات‌مختلف ریزش برف تا ۳ کیلو متر در ساعت تنزل نشان میداد.

در مقابل بروز تراکم بیشتر در اغلب معابر شهر، در بسیاری از ساعات روز نیز بار ترافیك‌سیکتر ازسایر روزها بود و بـه گفته کارشناسان علت آن سردی هوا و روشن نشدن موتور بسیاری از اتومبیل‌ها درنخستین ساعت بامداد بوده است . بررسی نشان داده است که بسیاری‌از خانمهای‌رانده که کمتر در روز های برفی‌وبارانی مبادرت به رانندگی میکنندبعلت ریزش برف از شمار رانندگان تهران خارج شدند واین امر نیزاز جمله عواملی بود که‌در ساعات اولیه صبح از بار ترافیك ناحیه وسیعی ازغرب‌و شرق تهران کاسته بود.

چون بسیاری از ماموران موتور سوار راهنمایی ، هنگام ریزش برف وباران قادر به استفاده از موتوسیکلت خودنیستند، در چنین روزهائی بی نظمی در کار ترافیك تهران بیشتر بچشم میخوردو این امر تعداد تصادفات خسارتی را در سطح شهر هنگام ریزش برف افزایش داد.

ازطرفی راهنمایی و رانندگی‌تهران با مشاهده اولین برف استفاده از لاستیك یخ‌شکن راکه در فصول قبل از زمستان ممنوع‌بود آزاداعلام کرد،ولی باوجوداین کمتررانندهیی وسیله نقلیه خودرابه زنجیر چرخ مجهز کرده بود ، شاید علت‌این بود که بسیاری از مردم‌رانخستین برف زمستانی غافلگیر کرده بودو یا گمان نمیبردند که ریزش‌برف تا این اندازه سنگین باشد.

اثر نامطلوبی که عدم استفاده از لاستیك یخ شکن روی ترافیك برفی تهران داشت بیشتر متوجه نواحی شمالی شهر که دارای‌خیابان های شیب‌دار است‌و نیز بزرك‌راه ها شده بود .

بازار گرمی

سردی هوا همچنین باعث شد تا هجوم رانندگان وسائط نقلیه برای خریدضدیخ‌بازارفروشندگان این‌مایع گرانقیمت را رونق دهد و فروشندگان باطری اتومبیل نیز ازاین رونق بی‌بهره نماندند. بعلاوه در مقابل مغازه ها و تعمیر گاه ها برای تعویض لاستیك عادی به یخ‌شکن صف تشکیل شده بود.

عدم استفاده‌از تجهیزات‌اتومبیل برای روز های برفی و سرد باعث توقف بعضی ازوسائط نقلیه‌درفرعی هاوحتی معابراصلی‌شهر شده بود که برکندی ترافیك و حتی راه بندان های طولانی دلیلی‌غیر قابل انکار بود.

همچنین دیروز و امروز، انبوه برف در خیابان های باریك فرعی، مخصوصا کوچه‌های‌سربالایی‌شمال شهر باعث شد تا فروشندگان دوره‌گرد نفت ، نتوانند گاری دستی خودرا دراین معابر حرکت دهند و در نتیجه در روزی که مواد سوختی بیش‌از همیشه مورد نیاز بود ، به بسیاری از خانه های‌واقع در کوچه‌های تنك شمال و جنوب شهر ،نفت نرسید واین‌خانه هادر سرمای ناگهانی اولین روززمستان ماند.

در دیوان کیفر بزودی شروع میشود

محاکمه‌معاونان سابق‌وزارت‌بازرگانی

با صدورقرار بازداشت«محمد علی‌صیرفی» معاون‌سابق‌وزارت بازرگانی ، از طرف بازپرس شعبه سوم دادسرای دیوان کیفر ، بازپرس ، کار رسیدگی بمدارکی که نشاندهنده اعمال نفوذ و سوء استفاده چند تن دیگر از مقامات سابق آن وزارتخانه را آغاز کرد که‌گفته شده در کار خرید غیرقانونی ۲۳ کشتی شکر مداخله سوء داشته‌اند .

بـازپرس شعبه سوم دادسرای دیـوان کیفر گزارش بازجویی های خودرا از «صیرفی» به دادستان دادو از سوی دیگر«صیرفی» بقرار بازداشت صادره از سوی بازپرس ، اعتراض کرد .

دادستان دیوان کیفر پرونده اتهامی «صیرفی»،رابرای‌رسیدگی به‌اعتراض‌وی‌به قراربازداشت، به دادگاه دیوان کیفر فرستاد و دادگاه قرار بازداشت‌راتائید کرد و پرونده برای ادامـه تحقیقات و صدورکیفرخواست برگردانده شد. «حسن‌علیزاده» و «محمد علی‌صیرفی» معاونان سابق وزارت بازرگانی در یکی از دادگاه های دیوان کیفر محاکمه خواهند شد . حسین علیزاده و محمد علی صیرفی در این پرونده متهم‌اند که با تبانی شرکت انگلیسی لیست اندلایل ۲۳ کشتی شکر سفید رابیشتر از مظنه روزخریده‌اند وطی این معامله بزرگ متجاوز از ۳۰۰میلیون تومان برداشت غیر قانونی و سوء استفاده کرده‌اند .

اتهام دیگری که به محمدعلی صیرفی وارد شده این استکه حل اختلاف معاملاتی را بـه یک شورای انگلیسی که خود در معامله ذینفع بوده واگذار کرده‌است .

توافق های اقتصادی ایران وبلغارستان

ایجاد کارخانه‌های موادغذائی در گلپایگان گرمسار، نیشابور

در پروتکل اقتصادی کـه دیروز از طرف نخست‌وزیران ایران و بلغارستان به امضاء رسید موافقت شد که درزمینه ایجاد صنایع روستائی و همکـاری میان دو کشور اقداماتی انجام شود که اهـم این توافقها عبارتست از :

● **ایجاد یک کارخانه تهیه پنیر بلغار بظرفیت ۲۰ تن‌شیر در روز در گلپایگان .**

● **تاسیس یک کارخانـه کنسرو میوه و سبزی بظرفیت ۳۸ تن در گرمسار**

● **ایجادسردخانه‌ای‌بظرفیت ۱۵۰۰ تن جهت میوه وگوشت در گرمسار**

● **تولید یک واحد پرورش مرغ گوشتی بظرفیت سالانـه یک میلیون مرغ در نیشابور .**

● **ایجاد و تهیه کارخانـه خوراك دام بظرفیت ۱۲۰۰۰ تن در نیشابور**

● **ایجاد یک کشتارگاه‌مجهز بسردخانه بظرفیت ۵۰۰ مرغ در ساعت در نیشابور**

همچنین براساس این‌پروتکل در زمینه واحدهای سیارتولید پنیر و کارخانه‌های آجرسازی در روستاهای کشور همکاری ها ی‌تازه‌ای انجام خواهدشد.

وام ۱۵۰ میلیون دلاری

آقای هویدا نخست‌وزیر پس از امضاء این موافقتنامه در مصاحبه‌ای اظهارداشت اساس توسعه‌روابط‌ایران‌و بلغارستان در آخرین دیـدار شاهنشاه آریامهرو حضرت‌ژیوکفرئیس شورای دولتـی جمهوری بلغارستان ترسیم شده است . پس از این دیدار اینك حجم مبادلات بازرگانی دو کشوراز ۶۰ میلیون دلار به ۱۳۰میلیون دلار میرسد و بعلاوه براساس همان توافق ایران باامطای یک وام ۱۵۰ میلیون دلاری دو طرحهای کشاورزی بلغارستان که حاصل آن‌بصورت فرآورده های کشاورزی به ایران صادر خواهد شد مشارکت میکند .

محاکمه‌متهم بقتل دکتر بنائی

چهارم اسفند انجام خواهدشد

اصفهان خبرنگار اطلاعات

احمد ابوالحسنی متهم بقتل دکتر محمود بنائی پـزشک سرشناس اصفهانی‌چهارم‌اسفند ماه جاری در دادگاه جنائـی اصفهان محاکمه خواهد شد .

با پایان گرفتن‌مراحل‌مقدماتی پرونده خوانی و تعیین وکیل درمورد پرونده اتهامی احمد ابوالحسنی ـ متهم به قتل‌دکتر بنائی و فاطمه توکلی ـ متهم‌به همکاری‌با متهم به‌قتل‌ردیفیك‌ـ دادگاه جنائی اصفهان روز چهارم اسفند ماه را بـرای بنائی تعیین کرد .

درمحافل قضائی اصفهان شایع است که این محاکمـه بعلت وجود مسائل ناموسی‌در پرونده بطورسری‌انجام‌خواهد شد لیکن برخی معتقدند: چون برابر کیفرخواست ، فاطمه توکلی به‌اتهام کمك به متهم بقتل در مخفی کردن رازجنایت تحت تعقیب است جـلسات دادگاه بدون طرح مسائل ناموسی و بصورت‌علنی‌تشکیل خواهد شد .

نمایندگی انحصاری غلطکهای ویبره خودرو
فرگسون
ساخت آمریکا
با موتور جی ـ ام
آماده تحویل
Ferguson SP-75-B
SELF PROPELLED
VIBRATING ROLLER
تلفن: ۹۵۷۴۴۲ ـ ۹۳۳۵۹۷

صنف های دیگر هم خواهان آزاد شدن نرخها هستند

«آزادی نرخ» قیمتهارا بالا برده است

قنادها و گرمابه‌دارهاهم برای اتاق اصناف و مرکز بررسی قیمت‌ها «دبه» درآورده‌وتقاضای افزایش نرخ‌ها راکرده‌اند. دراین راه ، قنادها و گرمابه‌داران تنها نیستند . کسبه و صنوف مختلف ، یکی‌پس‌از دیگری به صف معترضین به نرخ های‌کنونی می پیوندند و براتاق اصناف فشار می‌آورند تاآنهاراهم مثل خشک شوئی‌ها و تعمیرکاران اتومبیل و چند صنف دیگر ، از قید نرخ‌های معین و تثبیت شده برهاند .

گسترش دامنه این زمزمه‌هاو همه جائی شدن اصل « قیمت های دلبخواه »نشان میدهد باحتمال زیاد ، طی‌روزها یاهفته‌های آینده نرخ کالاها و خدمات مصرفی درتعداد زیادی از واحد های صنفی افزایش می‌یابد یابکلی آزاد اعلام می‌شود درحالیکه هنوز یک هفته از آزاد گذاشتن نرخ ها درواحد های وابسته به هفت اتحادیه صنفی نمی گذردکالاها و خدمات مصرفی‌دراین واحدها به میزان زیاد و دربعضی موارد تاحد تحمل ناپذیری‌افزایش یافته است . افزایش‌ناگهانی نرخ ها که گاه تا ۳۰۰ درصد میرسد در خشک شوئی‌ها ، آرایشگاهها ،تعمیرگاههای اتومبیل‌وچنداتحادیه‌صنفی‌دیگر،موجب‌اعتراض شدیدمصرف‌کنندگان‌شده‌است‌ودرمقابل‌اعتراض های مردم ، اتاق اصناف ناچار شد حدود پنجاه خشك شوئی رابخاطر افزایش بی رویه نرخها جریمه کند و پرونده تخلف آنها را بدادگاه بفرستد .

درعین حال ، اتاق اصناف علیرغم هشداری که به صاحبان خشك شوئی‌ها و واحد های صنفی که در تعیین نرخ‌هاآزادی یافتند داده ، حدومعیاری را برای افزایش نرخ معین نکرده تا تجاوز از آن‌حد ، تخلف یاجرم محسوب شود. همین مساله ازسوئی سبب اعتراض صاحبان خشك شوئی‌هـا شده است. آنها معتقدند وقتی اتاق‌اصناف، اتحادیه مربوطه ومرکزبررسی قیمت‌هـا از تعیین نرخ خشکشوئی شانه خالی کردند و آنرا دراختیار صاحبان خشك‌شوئی‌هـا قراردادند نباید برنرخهائـی کـه صاحبان خشك‌شوئی‌ها معین کردند ایراد گرفت و آنها را جریمه‌کرد ...

درواقع ، اعلام آزادی نرخ کالاها و خدمات هفت واحد صنفی عملا، هم موجب نارضائی واعتراض مصرف کنندگان‌وهم اصناف شده است .

ظرف هفته‌اخیر نرخ‌ها در هفت واحـد صنفی بطور غیر معقولی افزایش یافته‌است مثلا « بعضی از لبـاسشوئی‌هـا ، نرخ شستشوی کت و شلوار را که سابقه ۷۰ریال بوده تا ۱۴۰ ریال ترقی دادند و دربرخی‌از خشك شوئی های شمال شهر ، تا ۲۰۰ ریال هم بابت شست و شوی یکدست کت و شلوار از مشتری دریافت می‌کنند . نـرخ خشك شوئی پیراهن مردانه که تاهفته قبل ۱۲ ریال بوده تا ۲۵ ودربعضی موارد تا ۴۰ ریال ترقی کرده است . قیمت خشك‌ـ شوئی کراوات ۳۰ ریال ، پالتو روشن‌بین ۱۴۰ تا ۱۸۰ ریال ولباس زنانه بین ۱۰۰ تا ۱۵۰ ریال در نوسان است .

(گروه گزارش‌روزنامه‌اطلاعات)

۲۰۰ میلیون ریال کمك بلاعوض به کشاورزان داده‌میشود

طرحهای زراعت گروهی کشاورزان، با امضای یك موافقت‌نامه بین سازمان گسترش کشاورزی بانك تعاون کشاورزی ایران‌به مرحله اجراء درآمد.

براساس موافقت‌نامه‌ای که بین بانك وسازمان گسترش کشاورزی بامضاء رسید ، تهیه طرحهای عملیات مهندسی زراعی از قبیل نقشه‌برداری ، شبکه های آب‌ـ رسانی ، آبیاری، زهکشی،تسطیح و قطعه بندی اراضی برای‌حداکثر سه هزار هکتار از اراضی واقع‌در زیر چاهها ، تحت نظر سازمان گسترش کشاورزی قرار گرفت .

۲۰۰ میلیون ریال اعتبار

بموجب همین موافقت‌نامه در برخی مناطق اجرای قسمتی ازاین طرحها نیز با توجه به امکانات‌فنی بعهده‌سازمان گسترش کشاورزی محول شده است و بانك تعاون کشاورزی نیز در سال جاری ۲۰۰ میلیون ریال اعتبار بلاعوض در چهارچوب طرح مزبور اختصاص داده است تابه کشاورزان واجد شرایط پرداخت شود.

بانك تعاون کشاورزی ایران اعلام کرد، علاوه بر این اعتبار بلاعوض، مبالغ قابل توجهی نیزوام نظارت شده بمیزانی که کشاورزان نیاز داشته باشند در اختیارشان قرار داده میشود.

صد درصد هزینه‌های مطالعاتی شبکه های آبیاری درجه ۳و۴ و زه‌کشی وساختمان ، ۸۵ درصد هزینه طرحهاو بهبود شبکه‌آبیاری در داخل قطعات بهره برداری و آبگیری از رودخانه و پوشش آنها و استفاده از وسائل فنی آبیاری و استقرار سیستم های آبیاری قطره‌ای وبارانی و۱۰۰ درصدهزینه های مطالعاتی‌طرحهای‌ایجاد صنایع تبدیل وجور کردن، بوجاری، بسته بندی محصولات کشاورزی ، تبدیل محصولات فرعی دام ، جوجه کشی‌و تولید مرغ مادر، احداث انبار و سرد خانه و صنایع و مصالح ساختمانی «بجز سیمان »را بانك تعاون کشاورزی بلاعوض بـه کشاورزان میپردازد.

نیمی از فضای سبز تبریز به شهرداری تعلق میگیرد

تبریز (خبرنگار اطلاعات) : به تصویب انجمن شهر تبریز نیمی از فضای سبزی که در تبریز موجوداست طبق نقشه جامع‌شهر به شهرداری اختصاص یافت .

باین ترتیب مالکان فضاهای‌سبز شهر تبریز تنها از ۵۰ درصد فضای سبز باقیمانده می‌توانند استفاده واقدام به تفکیک ویاایجاد ساختمان درآنها بنمایند .

این مسئله درجلسه‌اخیرانجمن شهرتبریزازسوی‌دکتر حمیدوارسته شهردار تبریز پیشنهاد شد ومورد تصویب انجمن‌شهر قرار گرفت .

در صورت‌اجرای‌این‌تصویبنامه مالکان در حدود نیمی از فضای سبز تبریز که تابحال بلاتکلیف مانده‌بودند خواهند توانست ازاین اراضی استفاده کنند .

خیلی ارزان
زیباترین کاشی ایتالیائی در طرحهای‌مختلف
فروشگاه رز ـ مکارم ـ خیابان قدیم شمیران ـ کمی بالاتراز میرداماد تلفن ۲۲۹۴۳۶

مردی از استرالیا
با یک چمدان گرانبها
یک مامورمطلع و باتجربه همراه با یک چمدان پر از اطلاعات گرانبها درباره انواع مواد شیمیائی ، سیستم‌های آزمایشگاهی ، کالاهای برقی و انواع دستگاههای مکانیکی واردتهران شده است تا با شما ملاقات کند .
ملاقات‌با این مامور که نماینده‌بازرگانی دولت استرالیاست و برای واردات انواع کالاهای بسیار مرغوب استرالیائی و همچنین صدور کالاهای ایرانی به استرالیا شما را راهنمائی و کمك‌خواهد کرد ، برای‌شما داراء ارزش‌فوق‌ـ العاده خواهد بود.
برای ملاقات با نماینده بازرگانی استرالیا میتوانید با آدرس زیر تماس بگیرید.
تهران ـ خیابان ثریا ، ساختمان بانك‌شهریار ، شماره ۲۵۰ ـ صندوق پستی شماره ۳۴۰۸
تلفن ۵ ـ ۸۹۰۰۸۰

نماینده بازرگانی دولت استرالیا به شما کمك خواهد کرد

اطلاعات و نیازمندیهای عمومی

نرخ ارز

نرخ فروش در بانك ها

یک دلار امریکا ۷۰٫۷۵ ریال. یک لیره انـگلیس ۱۱۹٫۶۰ ریال. یک مارك آلمان غربی ۳۰ ریال. یک فرانگ‌سوئیس ۲۹٫۱۰ریال. یک فرانك فرانسه ۱۴٫۲۵ ریال. یکصد فرانك بلژیك ۱۹۶٫۶۰ ریال . یکصد لیر ایتالیا ۸٫۲۵ریال. یك‌فلورن هلند ۲۸٫۸۰ریال . یك‌کورن سوئد ۱۷٫۲۰ ریال . یك کورن نروژ ۱۳٫۷۰ ریال . یك‌کورن دانمارك ۱۲٫۲۵ ریال. یک شلینگ اتریش ۴٫۲۴ ریال. یکصدین ژاپن ۲۴٫۲۰ریال.

مسکوکات

ربع پهلوی ۷۰۰ ریال. نیم پهلوی ۱۳۵۰ ریال یک پهلوی ۲۶۰۰ ریال. دو ونیم پهلوی ۶۵۰۰ ریال، پنج‌پهلوی ۱۳۰۰۰ ریال

تلفنهای ضروری

تصادفات راهنمائی و رانندگی ۳۳۳۳۳۳ـ ۳۴۳۴۳۴ ستاد مبارزه با گـرانفروشی ۴۷ تا ۸۹۲۱۴۰ بیمه ایران (۲۴ ساعته) ۳۰۴۰۲۶ ـ ۶۴۳۰۱۴

کمیته ملی حمایت از مصرف کننده ـ ۸۰۴۷۴۷ ـ ۸۰۴۸۴۸ ـ ۹۵۶۷۶۷

اطلاعات فرودگاه ۶۴۳۰۱۴ هواپیمائی ملی ۹۱۱۳۱۵ ـ ۹۱۱۳۱۴ ـ ۹۱۱۳۱۳ ـ هواپیمائی ملی پرواز هـای خروجی ۶۴۳۰۱۳

۶۴۳۰۱۴ آتش نشانـی تهران ۶۴۴۴۴۴ آتش نشانی شمیران ۲۷۷۷۷۲ و ۲۷۷۷۷۱ مرکز اورژانس ۶۶۹۹۹۱ و ۶۶۹۹۲۱

مرکز اطلاعات مسمومیت ـ ۹۲۶۶۰۰ ـ ۹۲۷۷۰۰ ـ ۶۶۹۹۲۱

مرکز مبارزه با خودکشی‌ـ مرکـز اطلاعات و درمانگاه های آسیب دیدگان حوادث ۶۶۰۵۵۱

اخبار داخلی

ثبت نام برای زیارت عتبات عالیات

ثبت‌نام کسانی که‌داوطلب‌زیارت عتبات عالیات در سال آینده هستند، از اسفند ماه سال‌جاری ـدوماه دیگرـ آغاز میشود.

کار ثبت نام‌و انتخاب‌زایران، از میان داوطلبان ، تاپایان اسفند ماه تمام میشود ودرآغاز سال نو، اسامی آنان اعلام می گردد.

یك مقام آگاه سازمان‌اوقاف دراین زمینه گفت: عزیمت زائران سال جاری به عتبات عالیات ، در طول سال ، غیر از ماه محرم و صفر ، هر هفته ادامه دارد.

وی افزود :طبق برنامه‌تنظیم شده ، زائران ایرانی، به‌زیارت اماکن متبرکه در شهر های کاظمین ،کربلا، نجف و سامرا می‌پردازند.

این‌مقام اضافه کرد: در حال حاضر قرار نیست در عده زائران وطول مدت اقامت آنان در شهر های زیارتی تغییری ایجاد شودو سازمان اوقاف در نظر دارد برای سال آینده نیز بر مقیاس‌و سهمیه‌بندی‌استانی مشابه سال جاری از داوطلبان ثبت نام کند.

وی گفت : درصورتی که در مذاکرات بعدی ، تصمیم به اعزام عده بیشتری زائر به‌عتبات عالیات گرفته شود، ثبت نام تجدید میشود و مجدداازگروهی دیگر ثبت‌نام به‌عمل می‌آید.

درحال حاضر مدت اقامت زائران ایرانی در شهر های زیارتی و مذهبی عراق‌یك هفته است و دراین مدت زایران ، کلیه اماکن مذهبی و زیارتگاه ها را مورد زیارت قرارمیدهند.

گشایش مرکز پزشکی «سنبلستان» درحضور والاحضرت شاهدخت فاطمه

اصفهان ـخبرنگار اطلاعات : والاحضرت شاهدخت فاطمه‌پهلوی ریاست عالیه هیات امنای دانشگاه اصفهان ودانشگاه‌صنعتی آریامهر، پیش‌از ظهر دیروز ، درمانگاه جدیدالتاسیس دندانپزشکی وبخش مامایی زایشگاه نوبنیاد دویست‌و پنجاه تختخوابی مرکز پزشکی سنبلستان راگشودند.

در مراسم گشایش درمانگاه و بخش مامایی ، مهندس عبداله ریاضی رئیس مجلس شورای‌ملی، اصفیاء وزیر مشاور و نایب نخست وزیر، مجیدی وزیر مشاور ورئیس سازمان برنامه و بودجه ،سمیعی وزیر آموزش عالی ، دکترمعتمدی رئیس دانشگاه اصفهان‌و گروهی از استادان و دانشجویان شرکت داشتند.

در آغاز مراسم ، دکتر نواب رئیس دانشکده دندانپزشکی ، پیرامون تاریخچه مرکز پزشکی سنبلستان گزارشی داد و سپس والاحضرت شاهدخت فاطمه‌پهلوی از کتابخانه و آزمایشگاه های دندانپزشکی دیدن کردند.

والاحضرت آنگاه از قسمت های زایشگاه دویست و پنجاه‌تختخوابی مرکز پزشکی سنبلستان بازدید کردند.

والاحضرت دیروز پس از پایان این مراسم با اتومبیل به تهران مراجعت کردند.

معاون‌جدید وزارت صنایع ومعادن

شاهنشاه آریامهر صبح امروز فرخ‌نجم‌آبادی وزیر صنایع‌ومعادن را بحضور پذیرفتند.

وزیر صنایع و معادن در این شرفیابی خانم هما روحی رابسمت معاون اداری‌وپارلمانی‌وزارت‌صنایع و معادن به پیشگاه شاهنشاه آریامهر معرفی کرد.

خانم روحی‌فوق لیسانس‌مدیریت بازرگانی و لیسانس حقوق قضائی ازدانشگاه تهران‌است. وی‌همچنین فارغ‌التحصیل مدرسه عالی بانك و دیپلم زبان وادبیات انگلیسی‌از انگلستان میباشد. خانم روحی در گذشته یك‌دوره دوساله دبیرکل سازمان زنان ایران بودو سپس مدتی مدیریت کل بازرگانی‌خارجی وزارت اقتصاد رابعهده داشت .

آخرین سمت خانم روحی‌ریاست دفتر سرکار علیه بانو فریده دیبا بود.

خانم روحی نایب رئیس هیئت اجرائی موقت حزب رستاخیزملت ایران نیز میباشد.

خبرهای کوتاه

مجلس عزاداری دربار شاهنشاهی

امروز این اعلامیه از سوی‌دربار شاهنشاهی‌انتشار یافت :

حسب‌الامر مطاع مبارك اعلیحضرت‌همایون شاهنشاه آریامهر بمناسبت ایام سوگواری حضرت سیدالشهداء حسین بن علی صلوات‌اله و سلام‌اله علیه طبق معمول همه ساله‌روز های جمعه نهم و شنبه دهم و یکشنبه یازدهم محرم ۱۳۹۷ هجری قمری برابربا دهم و یازدهم و دوازدهم دیماه ۲۵۳۵ شاهنشاهی از ساعت ۳ الی ۵ بعد ازظهر مجلس عزاداری دربار شاهنشاهی در مسجد عالی سپهسالار برگزار خواهد بود .

وزیر دربار شاهنشاهی ـ اسداله علم

پرواز انجام نشد

پرواز هواپیمائی ملی ایران بمقصد آبادان امروز بعلت وجود مه شدید در فرودگاه این شهر انجام‌نشد امروز همچنین پرواز مشهد نیز بعلت نشستن‌برف سنگین درباندفرودگاه‌این شهرانجام نگرفت .

۱۰ میلیارد ریال‌اسکناس جدید

ده میلیارد ریال اسکناس جدید در آبانماه گذشته به جریان گذاشته شد .

براساس ترازنامه مالی بانك مرکزی مربوط به پایان آبانماه سال جاری دراین ماه ده‌میلیارد ریال اسکناس جدید منتشرشد و حجم اسکناس های منتشره به ۲۶۳ میلیارد ریال رسید . در این مدت همچنین۹۵ میلیون ریال پول فلزی ضرب‌شده‌میزان سکه‌های درجریان به۴ میلیارد و ۹۸۸ میلیون ریال بالغ شد.

بازگشت

دکتر خدابنده‌لو مدیر مجله هنر و مردم که برای شرکت در مراسم صدمین سال تولد قائد اعظم محمدعلی جناح بنیان‌گذار پاکستان به آن‌کشورعزیمت کرده بود بتهران بازگشت در این مراسم نمایندگان کشور های گوناگون جهان شرکت داشتند و بهمین مناسبت از طرف مجله هنر و مردم شماره ویژه‌ای در پاکستان انتشار یافت .

تصمیم کمیسیون شاهنشاهی در مورد ضایعات کشاورزی

ساعت ۹ و نیم بامداد امروز کمیته امورکشاورزی و مواد غذائی کمیسیون شاهنشاهی با حضور دبیر کمیسیون و کارشناس مسئول کمیته و نماینده وزارتخانه های کشاورزی و منابع طبیعی و بازرگانی و کشاورزان معرفی شده از طرف حزب رستاخیز ملت ایران و نمایندگان وسائل ارتباط جمعی دردفتر مخصوص شاهنشاهی‌تشکیل شد . در این جلسه برنامه کار و روش کمیته درمورد پی‌گیری و بازرسی برنامه های زمان‌بندی شده مربوط به ماده یک فرمان درباره جلوگیری از ضایعات کشاورزی مورد بررسی‌قرار گرفت و تصمیم لازم گرفته شد .

طرح وزارتخانه‌ها و سازمان های مسئول از شانزدهم دیماه در کمیته کشاورزی و مواد غذائی کمیسیون شاهنشاهی مطرح خواهد شد .

عزیمت نخست وزیر بلغارستان

استانکوتودورف نخست‌وزیر بلغارستان که به دعوت آقای امیر عباس هویدا نخست‌وزیر برای یک دیدار رسمی چهار روزه بایران آمده بود دیروز بابدرقه رسمی تهران را ترک کرد .

هوای‌تهران‌ابری ، بدون بارندگی

هوای تهران در۲۴ساعت آینده ابری و مه‌آلود و بدون بارندگی خواهد بود.

گزارش‌هواشناسی‌حاکیست که سیستم های باران‌زای امروز ، آسمان پایتخت را ترک گفت و هم‌اکنون در قسمت شمال شرق ایران فعالیت دارد .

همین گزارش میگوید : امروز و فردا هوای تهران ابری و مه‌آلود خواهد بود و فقط در ارتفاعات و مناطق شمالی بواسطه وجود سیستم های محلی بارندگی خفیف صورت خواهد گرفت .

گزارش هواشناسی در مورد پیست آبعلی نیز حاکیست که هردو پیست برای اسکی ، آماده و مناسب است .

۴۰ هزار نفر ایرانی درحج امسال شرکت کردند

★ در حج امسال ۹نفرایرانی فوت کردند

محسن شریعتمدارنماینده‌ایران در مراسم‌حج،درباز گشت‌ازعربستان سعودی اعلام کرد در مراسم حج امسال ۳۵۲۰۰ نفر زائر که به وسیله سازمان اوقاف به سفرحج آمده بودند و ۴ هزار نفر که با گذرنامه بین‌المللی واردعربستان سعودی شده‌بودند شرکت‌داشتند.

وی یادآور شد که حدود ۲۰۰ نفر از ماموران ۱۱ وزارتخانه که بعناوین مختلف بسفر حج آمده بودند وافراد غیر موثر درامر حج بشمار میرفتند بلادرنگ پس‌ازپایان مناسك حج با اولین پروازبتهران بازگشت داده شدند، شریعتمدار متذکر شد باین افراد دیناری‌بابت هزینه سفر و فوق‌العاده خارج از کشور پرداخت نشدو نخواهد شد.

از سوی دیگر دکتر احمددانشور معاون مدیر عامل شیرو خورشید سرخ در امور درمانی‌درباز گشت از کشور سعودی‌اعلام کرد، امسال هیئت پزشکی شیرو خورشیدسرخ ۲۷ هزار زائر بیمار را تحت‌درمان قرارداد که‌ازاین عده ۲۱ هزارنفر زائران کشورهای مختلف جهان بودند.

وی یادآور شد در مراسم حج امسال ۵ایرانی که‌در بیمارستان های شیرو خورشیدبستری بودند. براثرانفارکتوس وخونریزی مغزی درگذشتندو ۴ نفر دیگر بواسطه حوادث دیگر فوت شدند.

شط‌العرب طغیان کرد

آبادان ـ خبرنگاراطلاعات : مه غلیظ و بیسابقه‌ای که از دیروز سراسر آبهای خلیج فارس و شهر های ساحلی خوزستان از جمله آبادان را دربرگرفته مانع حرکت‌کشتی‌ها و موتورلنجها شده است.

در آبادان امروز عبور و مرور اتومبیلها با چراغ‌روشن وبا احتیاط کامل صورت می‌گرفت .

کشتی های تجاری و نفتکش و موتورلنجها وبلم‌ها در آبهای خلیج فارس وکارون و شط‌العرب متوقف شدند.

حرکت کشتی‌هاو موتورلنجها تا اطلاع ثانوی ممنوع اعلام شده است بارندگی درآبادان نیز تا بعد از ظهر دیروزادامه داشت و در پی آن سیلاب به اکثر خانه های مسکونی‌نفوذ کرد .

در کوی ذو الفقاری‌هفتادخانه به محاصره سیلاب درآمد .

یخبندان جاده‌ها

★ شیراز ـ ریزش باران صبح امروز در شیراز قطع شد در حالیکه بارندگی در اکثر شهرستانهای فارس همچنان ادامه داشت .

جاده های شیراز‌ـاصفهان از گردنه کولی‌کش تا آباده و شیراز ـ کازرون‌از چهل‌چشمه تا تنگ بوالحیات امروز یخبندان بود .

طغیان شط‌العرب

اروندکنارـ خبرنگار اطلاعات

بابالا آمدن آب رودخانه شط العرب ، در چند روستای اروندکنار سیل جاری شد و در روستاهای ابوطرب ، عریض ، نهرقصر و قاسمیه ، پنجاه خانه رادرهم کوبید.

سیل در روستاهای اروندکنار در پی دو روز بارندگی ،جاری شد.

ساکنان روستاهای سیلزده که پانصد نفر بودند، در مدارس اروندکنار اشکان یافتند.

● ریزش برف در راه هراز که از پریشب شروع شده‌است، تااین ساعت (۱۰ صبح) ادامه دارد .

از آمل تاگزنک باران می بارد.هوای آمل نیز پیش از ظهر امروز بارانی بود.

● امروز ریزش باران در رشت همراه با توفان بود.

خراسان را برف گرفت

● ریزش‌برف‌در تربت حیدریه از ساعت ۶٫۳۰ دقیقه بامداد امروزآغاز شده و تاکنون(ساعت ۱۰ صبح) ۷ سانتیمتر برف‌بزمین نشسته است .

● ریزش برف در مشهد از دیشب شروع شده وشهر کاملا چهره زمستانی بخود گرفته است. ریزش برف امروز مشهدی ها را غافلگیر کرد و در ترافیک شهر اختلالاتی بوجود آورد. در خیابان های مشهد ۲۰ سانتیمتر برف بزمین نشسته‌است.

در قوچان، بجنورد،شیروان، درگز، باجگیران، کلات نادر ، لطف آباد و نوارمرزی ایران و افغانستان، برف سنگینی بزمین نشسته است.

راههای بسته خراسان

اداره‌کل‌راه وترابری خراسان اعلام کرد در حال حاضر ، راه های‌کلات‌ـ درگز، درگزـباجگیران وبجنورد‌ـ اسفراین بعلت‌کولاک شدید برف بسته است.

اهواز ـ خبرنگار اطلاعات :

درپی مه غلیظی که شهر های خوزستان را دربر گرفت امروز هواپیمای مسافری تهران ـاهواز پس‌از مدتی سرگردانی درآسمان اهواز بعلت مه آلود بودن باند فرود نیامد و عازم آبادان شد .

دراهواز اتومبیل ها امروز با چراغ روشن حرکت‌کردند وپلیس راه مقررات ویژه‌ای برای عبور ومرور در جاده ها برقرار کرد.

در جاده اهواز، بندر شاهپور ـشیراز بعلت مه شدید و طغیان رودخانه جراحی وزیر آب‌رفتن پل‌آب‌نماعبور کامیون‌و اتوبوس ازروی پل «رامشیر» ممنوع شد

جلسه بحث‌هنرمندان نقاش‌ومجسمه‌ساز

دیشب گروهی از نقاشان و مجسمه سازان، در نگارخانه مهرـ شاه گردآمدند تا درباره اساسنامه سازمان «معرفی و گسترش هنر جدید ایران» گفتگو کنند.

ابتدا فیروز شیروانلو پیشنهاد کرد برای تداوم و پی‌گیری امور مربوط به هنر های تجسمی کشور، سازمانی بنام «معرفی و گسترش هنر جدید ایران» تاسیس شود .

علیرضا نوری نقاش بعنوان موافق اعلام کرد که‌این سازمان باید جنبه سندیکائی داشته باشد تا حافظ منافع هنرمندان باشد .

پرویز کلانتری در پاسخ گفت ، اگر این سازمان جنبه سندیکائی بخود بگیرد بیشتر جنبه های‌مادی رامورد توجه قرار میدهد

بهروز صوراسرافیل گفت هنرو تشکیلات سالمش را با این اقدام برهم نریزید ، به‌هنر جنبه اداری ندهید که بیشتر از این درگیر بوروکراسی خواهیم شد ،

ایران درودی در پایان جلسه اعلام کرد : در ایران هنوز نقاش ونقاشی موقعیت شایسته و اصلی خودرا در جامعه معاصر بازنیافته است و از احترام حرفه‌ای لازم برخوردار نیست .

ازاینرو سازمانی که پیشنهاد می‌کنید جز اضافه کردن مشکلی بر این مشکلات حاصلی ندارد .

لذا بهتر است این گردهمائی‌به وقت مناسب تری موکول شود ودرپایان این نظربا آراء موافق تایید شد.

دائی جان ناپلئون دیشب چرا پخش نشد

دیشب سومین قسمت از مجموعه تلویزیونی دائی‌جان ناپلئون پخش نشدباآنکه‌درجدول‌برنامه‌تلویزیونی ساعت پخش‌سریال ساعت ۹ اعلام شده بود، اما گوینده تلویزیون اعلام کرد: امشب برنامه‌دائی جان ناپلئون پخش نمیشود وبجای آن یك فیلم داستانی خواهید دید ، علت پخش نشدن سریال را« قطع برق لابراتوار » ذکر کرد.

تلفن‌های تماشاگران‌تلویزیون گوینده تلویزیون را برآن‌داشت که پیامی درفواصل برنامه توضیح دهدکه پخش نشدن دائی جان ناپلئون فقط بعلت «نقص فنی » بوده است.

خبرنگار هنری ماکه دیشب در اطاق تلویزیون هیات تحریریه ، منتظر پخش سومین قسمت این مجموعه بودبمحض این که ازپخش نشدن برنامه آگاهی‌یافت، درصدد کشف علت آن برآمد.

تلفن‌های پیاپی به روزنامه نیز موید این نظر بودکه توضیح گوینده تلویزیون تماشاگران را کاملا قانع نکرده‌است .

خبرنگار هنری کوشش کردکه بامیلانی‌نیا مدیر پخش برنامه دوم تماس بگیردو علت را از اوجویا شود، امابه او دسترسی پیدانکرد.

داود رشیدی مدیرواحد نمایش تلویزیون ،اولین کسی بود که‌می توانست دراین مورداطلاعات موثقی دراختیار مابگذارد. او که دوران نقاهت خودرا پس‌ازیك عمل‌جراحی میگذراند دریك گفت‌وگوی تلفنی گفت :قطع‌برنامه‌دائی‌جان ناپلئون، همانطور که گوینده تلویزیون اشاره کرده ،قطع‌برق لابراتوار است .چون برق لابراتوار بگونه‌ایست که‌اگر حتی ۲۰ثانیه‌هم قطع شود کار فیلم پنج‌روز به تعویق‌می افتد ، چون سریال دائی جان ناپلئون درحال حاضر کار های فنی را می‌گذراند و کاملا برای پخش آماده نشده ، قسمت قسمت آنرا برای نمایش آماده می‌کنند. بهنگام کار بروی سومین قسمت، برق لابراتوار قطع شده است و پخش نشدن سریال دلیل دیگری ندارد.

نصرت کریمی

نصرت کریمی که در سریال دائی‌جان ناپلئون ،نقش آقاجان را بازی میکند ، در پاسخ خبرنگار ماگفت : از علت قطع برنامه هیچ اطلاعی ندارد.

یکی دوماه

اسمعیل‌پوروالی‌مدیر مردمسرای تلویزیون به‌خبرنگار ماگفت قطع برنامه دائی‌جان ناپلئون صرفا جنبه فنی داشته است به‌این معنی که پاره‌ای از برنامه های این سریال هنوز کاملا آماده نشده و مراحل فنی خودرا میگذراند وقطع برق در بخش فنی تلویزیون‌مانع تکمیل قسمت سوم برنامه وارائه آن‌برای نمایش شده‌است .

عقب افتادن کارهای فنی این سریال‌و کار های‌آزمایشگاهی آن احتمالانمایش‌سریال‌راتایك، دوماه به تعویق خواهد افکند، تلویزیون تاریخ قطعی پخش سریال را اعلام خواهد کرد.

مرگ ۲ دانش آموز آملی‌ها راغمگین کرد

علی‌اکبر رحمانی

قاسم حبیب نتاج

آمل ـ خبرنگار اطلاعات

فاجعه اسف‌انگیزآتش‌سوزی در دبستان «آیت‌الله غروی» آمل ، ساکنان این شهر را اندوهگین کرده‌است وماجرا، از سوی مقام های مربوطه ، شدیدا پیگیری می شود .

آتش‌سوزی در کلاس اول دبستان «غروی» روی‌داد و هنگامی که دانش آموزان سر کلاس نشسته بودند ، بخاری نفتی (علاءالدین) سرنگون‌شد و کلاس را به آتش کشاند.

یکی از دانش آموزان‌مجروح که قاسم حبیب‌نتاج عمران نام داشت ، هنگام انتقال به تهران ، در آمبولانس‌جانسپرد و کودک دیگر ـ علی‌اکبر رحمانی ـ در بیمارستان‌سوانح و سوختگی تهران جان داد.

آزاد شدند

مدیر و آموزگار دبستان آیت‌اله غروی آمل که درجریان آتش سوزی اخیر آن دو دانش آموز کشته و چند نفر دیگر بشدت مجروح شدند هر کدام با سپردن ۵۰ هزار تومان وثیقه نقدی موقتا از زندان آزاد شدند.

مولود رزمجو آموزگار پریروز و جواد شهره مدیر دبستان دیروز از زندان آزاد شدند.

تشکیل مجالس سوگواری باید بااجازه پلیس باشد

امروز این اطلاعیه از طرف شهربانی کشور منتشر شد :

مقررات مشروحه زیربمنظور حفظ نظم در ایام عزاداری ماه محرم بدینوسیله باطلاع کلیه هم میهنان ارجمند میرسد :

۱ـ تشکیل‌مجالس سوگواری در (مساجد ، تکایا ، منازل) در مرکز مستلزم کسب اجازه کتبی از پلیس تهران در شهرستانها از شهربانی محل میباشد .

۲ـ تقاضای برگزاری مراسم مزبور ۳ روز قبل از تشکیل مجالس سوگواری به عمل آید .

۳ـ اجرای مراسم سوگواری منطبق با موازین دین مقدس اسلام‌بوسیله مامورین‌شهربانی تسهیل میگردد .

۴ـ قمه زدن ـ تعزیه خوانی و هرگونه شبیه سازی بکلی ممنوع میباشد .

۵ـ حرکت‌دسته های‌عزاداری با اجازه‌شهربانی درشهرستانها و در مرکز با پلیس تهران می باشد که برای کسب اجازه قبلا ساعت و مبداء و مقصد ومسیر حرکت دسته ها به مراجع نامبرده اعلام میگردد.

۶ـ استفاده از بلندگو در مجالس نامبرده بنحوی که صدای آن فقط برای داخل مجلس تنظیم گردد مجاز می‌باشد .

۷ـ از عملیات کسانی که از احساسات مذهبی مردم سوء ـ استفاده کرده و بهرگونه‌اخلال در نظم عمومی مبادرت نمایند جلوگیری میگردد .

۸ـ از ساعت ۱۸ روز پنج ـ شنبه هشتم محرم برابر با نهم دیماه ۲۵۳۵ تا ساعت ۱۸روز دوشنبه دوازدهم محرم برابر با سیزدهم دیماه ۲۵۳۵ ترنم موزیک و هر نوع اتراکسیون در اماکن عمومی ممنوع می‌باشد.

۹ـمشروبفروشی‌ها ازساعت ۱۸ روز پنجشنبه هشتم محرم برابر با نهم دیماه ۲۵۳۵ تا ساعت۱۸روز دوشنبه‌دوازدهم محرم برابر با سیزدهم دیماه ۲۵۳۵ بکلی‌تعطیل خواهدبود

۱۰ـ سینماها از ساعت ۱۸ روز پنجشنبه هشتم‌محرم برابر با نهم دیماه ۲۵۳۵تاساعت ۱۸ روز دوشنبه دوازدهم محرم برابر با سیزدهم دیماه ۲۵۳۵ تعطیل میباشد .

شهربانی کشور

کلیه راهها باز است

سخنگوی وزارت راه و ترابری امروز اعلام کرد :کلیه راههای اصلی و فرعی کشور باز است و رفت و آمد در آنها بصورت عادی جریان دارد .

این سخنگو اضافه کرد که در حال حاضر در مسیر جاده های چالوس و هراز گروه های ضربت وزارت راه و ترابری با ماشین های برف روب و گریدر و بولدورر مستقر شده‌اند تا از بسته‌شدن احتمالی راههای‌مزبورجلوگیری کنند:

وزیر راه و ترابری نیز امروز برای بازدید از راه‌هاو رسیدگی به‌امور راهداری‌استان های اصفهان و چهارمحال و بختیاری به این دو استان‌رفت.

باشروع طرح تعریض‌خیابان ۲۵ شهریور تبریز ، یك مالك سکته‌کرد !

تبریز ـ خبرنگار اطلاعات :

از صبح دیروز کار تخریب ساختمان های واقع در طرح تعریض و امتداد خیابان ۲۵ شهریور تبریز آغاز شد و به‌این ترتیب یکی دیگر از طرح های عمرانی‌و پرسرو صدای‌شهرداری به‌مرحله عمل درآمد .

در مرحله نخست طرح خیابان ۲۵ شهریور تا ۲۵ متر تعریض میشود و در مرحله بعدی ، این خیابان پس‌از امتداد به خیابان شاهپور جنوبی متصل میشود.

دیشب یکی‌از کسبه مسیرخیابان ۲۵ شهریور بنام مشهدی تقی بقال که‌می‌بایست مغازه‌اش تخریب میشد با اطلاع از ماجرا سکته کرد و جان سپرد .!

امتحانات مدارس

در مورد نارسائی‌های نظام جدید آموزش و پرورش از صدیق اسفندیاری که خود مشاور عالی چهار وزیر آموزش وپرورش بوده است سئوال شد گفت باید بدون داشتن معلم و وسیله ،ناگهان این نظام را در سراسر کشور پیاده می کردند ، وضروری بود ابتدا در هر منطقه که وسائل آماده می شد نظام با دقت خاصی بمرحله اجرا درمی آمد،ولی درحال حاضر که نظام جدید به کلاس سوم متوسطه رسیده ، یعنی از۱۲ کلاس آن فقط یک کلاس باقیمانده است نمی شود آنرا حذف کرد و به نظام قدیم بازگشت . ازاین رو باید با کمک معلمان و مدیران که نارسائی ها را باز شناخته‌اند، نظام جدید را بتدریج به راه اصلی سوق دهیم و در این راه برای باز آموزی معلمان اهمیت ویژه‌ای‌قائل شد تابهتر از گذشته شود .

دانشسراها

دکتر مظلومان‌معاون امور آموزشی که خدمت دولتی خود را در آموزش‌و پرورش آغاز کرده‌وتا ریاست‌دبیرستان بالا رفته و سپس به آموزش عالی (دانشگاه تهران) منتقل شده است اشاره کرد که می کوشد با اجرای طرح های تازه‌ای ظرفیت و بهره‌دهی دانشسرا ها راآنچنان بالاببرد که مسئله کمبود معلم و یا استخدام معلم پیمانی ازمیان برود .

۵۰ درصدمطالبات پزشکان وداروخانه‌های بیمه نقداً پرداخت میشود

بیش از ۵۰ درصدصورت حساب پزشکان و داروخانه های طرف قرارداد وزارت بهداری و بهزیستی ، نقدا و به عنوان علی‌الحساب به آنها پرداخت میشود .

منابع آگاه در این مورد گفتند : تاکنون بین وزارت بهداری و بهزیستی وپزشکان و داروخانه داران‌طرف‌قرارداد بیمه ، مشکلاتی برسر مساله پرداخت صورتحساب‌ها وجود داشت که ناراحتی های ناشی از آن ، بیشتر گریبانگیر بیماران بیمه میشدکه هرماهه، حق بیمه خود را بموقع پرداخته‌اند و در این میان کمترین گناهی ندارند .

مشکلات عبارت از این بود که این منابع افزودند : این که بیماران می‌گفتند پزشکان ، ما را با روی خوش‌نمی‌پذیرند و داروخانه‌ها نیز ، ازپیچیدن نسخه‌های ما خودداری‌می‌کنند.

از طرفی پزشکان و داروخانه داران شکایت داشتند که صورتحساب های ما ، چند ماه در حسابداری وزارت بهداری و بهزیستی باقی میماند و ما را برای دریافت حق خودمان ، مدتها سر میدوانند.

یک مقام آگاه گفت : با توجه به این‌شکایات و ابراز نارضایی‌ها طرح ویژه‌یی تهیه شده است که براساس آن ، از این پس وزارت بهداری و بهزیستی ، به محض دریافت صورتحساب از طرف پزشکان و صاحبان داروخانه‌ها ، بیش از ۵۰ درصد مبلغ کل صورتحساب را به عنوان علی‌الحساب نقدا به آنها می‌پردازند تا بقیه را درفرصتی بیشتر و با رسیدگی دقیق به صورتحساب ، پرداخت کنند .

زن وشوهر کشته و ۴ فرزندشان مجروح شدند

آبادان ـ خبرنگار اطلاعات :

در یک حادثه غم‌انگیز رانندگی در آبادان زن و شوهری کشته شدند و ۴ فرزند آنها جراحات سختی برداشتند.

ساعت ۱۱ دیشب اتومبیل ۵۵۳۷۵ ـ آبادان برانندگی اکبر که‌از خرمشهر عازم آبادان بودبا اتومبیل ۳۷۶۶۵ ـ آبادان که در کنار جاده برای پنچرگیری متوقف شده بود ، بشدت تصادف کرد .

در این حادثه محمد محمدیان ۴۵ ساله راننده اتومبیل۳۷۶۶۵که سرگرم پنچرگیری اتومبیل خود بود و همسرش سکینه احمدی کشته شدند.

سکینه احمدی ۴۰ سال داشت و حامله بود .

۴فرزند زن و شوهر نیزکه در کنار اتومبیل بانتظار آماده شدن آن بودند بشدت مجروح شدند.

مجروحین صغری ۱۷ ساله ، مسعود ۱۱ ساله ، رویا ده ساله وعبدالرحمان ۷ساله دربیمارستان آرین آبادان بستری شدند، چند دقیقه پس‌از حادثه اتومبیل ۵۴۴۱۴ـآبادان برانندگی مهندس محمد سعید بهاری بااتومبیل ۵۵۳۷۵ ـ مسبب‌مرگ‌زن وشوهر ـتصادف کرد و راننده آن که به شدت مجروح شده بود به بیمارستان انتقال یافت .

آتش سوزی در خانه جوانان رضائیه

رضائیه ـ خبرنگار اطلاعات

در حریق خانه جوانان شیر و خورشید سرخ رضائیه ، بیش از یک میلیون تومان خسارت ببار آمد .

آتش سوزی که ساعت ۳٫۴۵ دقیقه بعداز ظهر دیروز بعلت برخورد جرقه های دستگاه جوشکاری با پرده های تالار اجتماعات آغازشده بود ۲ ساعت ادامه‌داشت و ساعت ۵٫۴۵ دقیقه بکوشش مامورین آتش‌نشانی و لشکر۶۴ رضائیه آتش خاموش شد.

بنابه اظهار مدیر عامل جمعیت شیر و خورشید سرخ‌رضائیه در این حریق کلیه وسایل موسیقی ، آپارات نمایش فیلم ، دستگاه‌تهویه مطبوع ، چهارصد صندلی وکلیه پرده‌های سالن از بین رفته است.

تغییر روسای وزارت کار در شهرستانها

امروز تغییرات وسیعی در سطح روسای ادارات کار و امور اجتماعی استان ها و فرمانداری ها از سوی دکتر منوچهر آزمون وزیر کار و امور اجتماعی به عمل آمد .

وزارت کار اعلام کرد : در این‌تغییرات کارمندان جوان و تحصیلکرده هر یک از ادارات کارو امور اجتماعی جایگزین مدیران قبلی شده‌اند و برای انجام این‌تغییرات هیچ‌کارمندی از تهران به شهرستان ها انتقال نیافته است ، بلکه صرفا از وجود کارمندان محلی استفاده شده است .

روسای کار و اموراجتماعی شهرستانها بشرح‌زیر میباشند:

منوچهر نخعی سنجابی بروجردـداود پاکزادکهکیلویه و بویر احمد ـ حمیدنصیریان آمل ـمحمد رضا واحدی شهسوار ـ ارسطو صفائی لاهیجان ـ سید ولی کلالی بجنورد ـ محمود صاحب‌جمع زنجان ـمحسن لسانی‌شیروان ـ حسن صدیقانی آغا جاری‌ـ صالح حیدری سقز ـ مصطفی سعادتمند شوشتر ـ شاهرخ رضوانی میاندوآب‌ـ محمدباقر رحمانی بابل ـ رضا الهی گچساران ـ سید محمدخلیلی باروق ورامین ـ ابوالقاسم یوسف جمالی ساوه ـ جعفر حبیبی سیرجان ـ محمدصادق ثمرانی میانه ـ محمد رضا قطبی ساری ـ هوشنگ فرهی سرابی قم ـ علیمحمد کامیاب بندر لنگه ـ سیاح رهنما زرند کرمان ـ غلامعباس جامعی جیرفت‌ـرحمت‌الله حضرت‌زاده تربت‌حیدریه ـ خسرو شفیعی میناب ـ ایرج عمرانی اصفهان ـ محمد رضا میزائی چاه‌بهارـ ممحد کلالی بیرجند ـ اصغر اسدی نجف آباد ـ علی محمد مجدمعاون مدیرکل‌کاراصفهان.

همچنین روسای ادارات روابط کار کشاورزی بشرح زیر تعیین شدند :

عادل عزیززاده‌کرج ـ علیرضا بهنام بابل ـعلی اکبر دادرس مرودشت جعفر میرشکارلو رضائیه ـ مسعود علیمی‌گرگان ـ محمد موسوی مشهدـحسن قاسمی زنجان‌ـ مسعودشادابی لرستان ـ مرتضی عاطفی‌سمنان ـ محمد نبوی‌کردستان ـ اکبر شهبازیان گیلان ـمحمد جواد کمالیان هرمزگان ـ احمد محمودی همدان.

روسای ادارات بازرسی کار شهرستانها نیز بدن شرح تغیر کردند :

محسن شفائی منطقه جنوب استان‌مرکزی لطیف‌شیخ جباری منطقه شمال استان مرکزی ـ عطاءاله ملکی استان گیلان ـ اسداله ایزدی‌آذربایجان شرقی ـ عبدالصمد بصیری استان فارس ـ مسلم ماهان خراسان‌ـ حسن حرمتی استان خوزستان ـ جواد جلالی کرمانشاه ـ محمد ضیائی کرمان ـ رضا اخلاصی اصفهان.

روسای مراکز کاریابی و اشتغال این‌شهرستانها نیزتغییر کردند.

حسین نصرتی گرگان ـحسام الدین نخعی لاهیجان ـ اصغر اسدی محلات ـ منصور آملی بابل ـ سیروس اسکندری شاهی ـاحمد پوستچین‌مراغه‌ـ حسین پورپارساخوی ـهلاکو وربری ورامین ـ پور بهمن گنبد کاوس ـ اسماعیلی پور شاهپور ـمشرفی‌تربت‌حیدریه‌ـ سلیمانی‌شهرضاـ عقلائی‌ملایر.

وزارت بهداری اعلام کرد پزشکان بیمارستان بوعلی استعفا نکرده‌اند

سخنگوی وزارت بهداری اعلام‌کرد اززمانی‌که بیمارستان بوعلی نوسازی شد و بخش های مختلف تخصصی آن گسترش یافت تاکنون هیچ پزشکی از این بیمارستان‌استعفا نداده است .

۵ تن از پزشکانی که‌سابقا در بیمارستان بوعلی مشغول فعالیت بودند هم‌اکنون دراین بیمارستان بکار خود ادامه میدهند و عده‌یی از پزشکان متخصص این بیمارستان که تا آماده شدن بخش های مختلف تخصصی بیمارستان‌در سایر بیمارستانها و مراکز پزشکی وابسته‌به‌وزارت‌بهداری وبهزیستی بکار اشتغال دارند خدمت خود ادامه میدهند و تاکنون هیچ موردی از استعفای آنان مطرح نشده است .

اطلاعات هفتگی
صفحه ۵
پنجشنبه دوم دی ماه
۲۵۳۵ ـ شماره ۱۵۱۹۵

انقلابیون حسینی

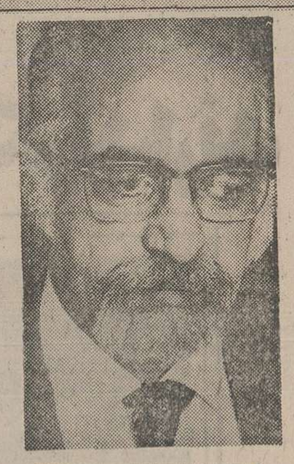

از : سبکتکین سالور

وقتی‌تن پاک سیدالشهداء، حسین‌بن‌علی (ع) ویاران اندکش برخاک افتاد، وآنگاه که اهل حرم پاک امام شهیدرا به اسارت گرفتند وشهر به شهر تادمشق بردند، و آنگاه که یزید مست از باده پیروزی کاذب خود، ونیمه مدفونش از شراب، سربریده والاترین شهید تمامی تاریخ بشر را نظاره می‌کرد ، بسیار کسان بودندکه واقعه کربلارا خاتمه‌یافته می‌پنداشتند، اما...اما هیهات، هیهات‌که‌این‌تازه آغازبود..

آغاز یک انقلاب استثنائی که زمان پایانش، زمان پایان‌دنیاست.

ازآن زمان تااین زمان، انقلابی که حسین «ع» آغاز کرد، بی‌وقفه ومداوم ادامه یافته است وادامه خواهد یافت ،این انقلاب در هر زمان بصورت ویژه‌ای متجلی شده‌است، اما هدف و مفهومی واحد دورنمایه آنرا تشکیل‌میداده‌است:

مبارزه علیه ظلم وجهادبخاطر حق یکی‌از غرورانگیزترین بخش‌های این انقلاب پایان ناپذیر جانبازیهای شگفتی آفرین مردم غیور و حق طلبی بود که به خونخواهی شهدای کربلا قیام کردند.

قیامی که نخستین ودرعین حال کوبنده‌ترین ضربه را به دستگاه خلافت امویان زده آنان که اکثریتشان ایرانی بودند، در شرایطی که اختناق و سکوتی مرگبار براپراتوری اسلام حاکم بود، شمشیر از نیام کشیدند، چشم به آسمان دوختند و فریادشان دشت‌ها، صحراها، واحه وکوهپارا درنوردید، از شهری به شهری واز نسلی به نسلی رسید. فریاد دلیرانه‌ای که حامل این پیام بود:

ـ بروردگارا می‌جنگیم بخاطر حق .. میمیریم برای حق ... گام می‌نهیم در راه شهید مقدسی که‌خون پاکش‌بر شنهای داغ نینوا رخت همیشه سبز وسایه گستر آزادی و حق طلبی راروياند.

از حماسه مبارزه این دلیران حق جو (گزارش،داستانی) تهیه شده است بقلم سبکتکین سالور که روزنامه اطلاعات بمناسبت آغاز ماه محرم از امروز تقدیم می‌کند.

رمضان سال شصت و چهار هجری بود، سالی‌پرآشوب،چون سالهای دگر از محرم سال ۶۱ هجری که مردان مرد، مردانی که در راه حق جان نهاده بودند در صحرای کربلا شهید شدند. مسلمین روی آسایش ندیدند ، یکروز بی‌جنگ وکشتار نگذشت.. ودر آن سال، سال ٦٤ هجری‌در شام، حجاز، عراق آشوب بود.. در شام مردمان برسر خلافت‌جنگ داشتند. یزید خلیفه نابکار و ملعون مرده بود، پسرش جانشین او شد ولی دیری نپائید، اونیز مرد، یا بقولی چون بنی امیه دیدند آن پسر (معاویه پسریزید) براه راست میرود و نمیخواهد روش پدر نابکار وجدگنهکارش را ادامه دهد او رامسموم‌کردند، در مکه عبداله بن‌زبیر بدعوی خلافت برخاسته بود، در کوفه سلیمان صرد خزاعی‌شیخ وبزرگ پیروان حیدر کرار از اینکه حسین (ع) را یاری نکرده بود در آتش پشیمانی میسوخت، او ودیگر سران شیعه وپیروانشان قصد داشتند بمکافات آن گناه بسوی شام روند و باپیروان بنی‌امیه بجنگ برخیزند.

ابن‌زیاد شوم پس از اندک تکاپوئی که در بصره و کوفه کرد، بناچار بسوی شام گریخت مردم کوفه و بصره به عبداله‌بن زبیر پیوسته بودند و او عبداله بن‌یزید خطمی را بحکومت کوفه فرستاده بود.

در شام اعراب با مروان پسر حکم، پسر مردی که رسول خدا او را از مدینه تبعید کرده بود، پسر مردی که انواع اتهام و بدگوئی‌ها را در حق حضرت ختمی مرتبت روا داشته بود، مردی که رسول خدا و علی مرتضی او را بدترین دشمن اسلام میدانستند، بیعت کردند . مردی پلیدتر از معاویه و یزید را خلیفه مسلمین دانستند و ان نابکار برای تصرف عراق، وجنگ بامخالفین،ملعونتر ازخود یعنی عبیداله زیاد را مامور کرده‌بود. مرد فراری در کاربسیج سپاه بود تا بار دگر عراق رابه خون‌بکشد، در سالی چنین پرآشوب ...

★★★

مردی سوار برشتری تندرفتار، سرخ موی قوی هیکل در راه مدینه بسوی شهر بدعهدان و پیمان‌شکنان یعنی شهر کوفه‌میرفت لگام اسبی ابلق به جهاز شتربسته

شده بود وتکاور گرانبها و تیز رفتار دربی شتر گام برمیداشت. مسافر در اندیشه فرو رفته بودو شتر بهوای خود راه می‌پیمود... چهار پای هوشیار راهی را که بسوی کوفه، میرفت میشناخت و احتیاجی نبود که سوارش اورا هدایت کند.

سوار بگذشته وبه آینده میاندیشید، گذشته‌ای که درتکاپو سپری‌شده‌بود بی‌نتیجه‌و بیفایده سپری شده بود، او پسر مردی نامدار، سرداری دلیر بود که‌جان در راه اعتقادش نهاده بود و در رزم باجنگاوران ایرانی کشته‌شده بود او پیشوا و بزرگ قبیله‌ای نامی بود قبیله‌ای که شمشیرزنانی نامدار و مردانی دلاور از میان آن برخاسته بودند ولی اوهمیشه ناکام بود ... چرا؟

وقتی پدرش کشته شد، او خردسال بود، عمویش تربیت او را بعهده گرفت ... او در خدمت عمو رشد کرد اما هرگز نتوانست راهی مستقیم برگزیند و هر روز اندیشه‌ای دگر داشت، اوطالب قدرت بود، او میخواست‌نامدار وبزرگ باشد وبرای او تفاوتی نداشت که از چه راه برود،همین بیراهی، سرگشتگی او رابخطائی بزرگ رهنمون شد، روزی که امام حسن (ع) بخنجر مردی‌نابکار مجروح شد و در مداین در خانه خاکم که کسی جز عموی‌او نبود بستری بود او به عمویش پیشنهاد کرد امام را دستگیر کنند وبه معاویه تحویل دهند تا هم غائله جنگ تمام شود و هم‌مزد این خدمت صاحب مقام شوند. عمو بر وی خشم‌گرفت، ناسزایش گفت، حتی باو سیلی زد ...اما بعدها او گفت من قصد داشتم عمویم را بیازمایم، زیرا میدانستم او با معاویه ارتباط دارد و معاویه باو نامه‌هائی نوشته، پس بیم داشتم عمویم سعد امام را تسلیم عمال معاویه کند، لذاباو چنین گفتم تابدانم و بفهمم آیا چنین قصدی دارد یا نه و چون او مرا ناسزا گفت و سیلی‌زد دانستم که عمویم سعد بن‌مسعود هنوز در راه حق گام برمیدارد.

اما بسیاری ازدانایان این‌سخن او را باور نکردند، زیرابخوی او آشنا بودند و میدانستند او برای رسیدن بمقام و قدرت از هیچ کاری باک ندارد. باری ، پس از مرگ عمو او رئیس‌قبیله خود شد روزگار میگذراند تا معاویه مرد ویزید نابکارخلافت نشست و کوفیان عهد شکن حسین (ع) را به کوفه دعوت کردند، امام، شیر مرد اسلام‌مسلم بن عقیل را به کوفه فرستاد ... مسلم در خانه او منزل کرد ...

مختار: تاخون قاتلان شهدای کربلارا برخاک نریزم‌دمی آسوده نخواهم گرفت

و چون مسلم شهید شد، او بفرمان عبیداله زیاد زندانی‌گشت تاعبداله بن عمر که شوهرخواهر او بود آزادی او را از یزید درخواست کرد ویزید به ابن‌زیاد دستور داد او را آزاد کند.

پس از آزادی گوشه گیری ـ اختیار کرد ... روزهائی پرملال براوگذشت، او مرد غوغا، مرد کارهای بزرگ واندیشه‌های‌سترک بود، اما عبیداله زیاد با قدرت هراس‌انگیز خود برعراق و ایران زمین حکومت میکرد و به آنان که اندیشه‌های‌بلندپرواز نه داشتند مجال خودسری نمیداد و خاصه که مدینه علیه یزید خلیفه نابکار وشرابخوار برخاست ویزیدمسلم بن عقبه را مامور سرکوبی شورشیان کرد و کشتار مسلم در مدینه، شهررسول خدا،شهری که اندام گرامی رسول اکرم را درخاک خود داشت بی‌اعتنائی‌و بی‌احترامی شامیان بهمه مقدسات بمردم فهماند که بانابکاری چون یزید واطرافیانش برنمیایند وآن بمکه سکوت کنند ...

ولی در مکه عبداله بن‌زبیر، همان روزی که خبر شهادت‌شیر مرد کربلا ویارانش به مکه‌رسید یارانش را گرد آوردو قصدخود را آشکار کرد ... او دعوی خلافت داشت. .. گروهی باوی بیعت کردند، حکام ومامورین یزید دست بدست میکردند، تا یزید مسلم بن‌عقبه‌را برای‌سرکوبی شورش مدینه و جنگ با عبداله زبیر فرستاد ...

مسلم پس از کشتار مردم مدینه عازم مکه شد، این خبر درکوه به قهرمان ما رسید، شاید هم‌آن روزی که یزید به عبیداله زیاد پیشنهاد کرد برای سرکوبی شورشیان مدینه و حمله به مکه بسیج سپاه کند و عبیداله زیاد عذر آورد وبه‌نزدیکان خودگفت بخدا قسم من برای توه هند هم پسر پیامبر را نمیکشم و همشهر رسول خدا را بخون نمیکشم و هم درحریم‌حرم خداوند نمیجنگم.. قهرمان ما وقت را برای فعالیت آماده دید و تصمیم گرفت به عبداله‌بن زبیر بپیوندد (۱)

اوراهی مدینه شد، چندروزی در مجلس درس‌محمدحنفیه فرزند حیدر کرار حضور یافت وسپس بسوی مکه رفت روزی که وارد مکه شد با دوستش ابن‌العراق برخورد کرد ...

★★★

مکه شهر خدا، شهر ابراهیم، شهری که روزهای نخست بعثت رسول خدا را بیادداشت، شهری که نابکاریها، دروغها، بددلی‌های کسانی چون‌هاشم‌بن‌حکم ، و ابوسفیان ودیگر کفار را در دل کوچه‌ها و خانه‌های خاک آلود نهان کرده بود، شهر بلاتکلیف، شهری که حاکمی از سوی یزید داشت، عبداله‌بن زبیر در نهان‌و آشکار از خلافت خود دم‌میزد .. در کنار دیوارها، در جلوی حرم خدا، در بازار، همه جا سخن‌از آشوب عراق، شورش مدینه، فرقه خوارج واقعه کربلا بود... قهرمان ما با ابن‌العراق روبرو شد ... لبهایشان بخنده گشوده شد، بسوی هم رفتند، یکدیگررا در آغوش گرفتند و ابن‌العرق گفت: دوست من ... کی آمدی کی رسیدی؟

ـ ساعتی است که رسیده‌ام،از این شهر سخنانی شنیده‌ام ...آیا حقیقت دارد .

ابن‌العرق خندید وگفت: آیا میخواهی مرا بیازمائی، همه میدانند که‌عبداله زبیر خیال‌خلافت دارد و گروهی عظیم با او بیعت کرده‌اند، و شک ندارم که همین خبر ترا به مکه کشانده.

مختار دست روی شانه او نهاد وگفت: چرا چنین فکرمیکنی که من بدین علت به مکه آمده‌ام مگر نمیدانی زندانی عبیدالزیاد بودم و ...

ابن‌العرق سخن اورا بریدو گفت: مختار، تو مردی بلندپرواز ودر آرزوی کارهای بزرگ‌هستی اینک در اینجا میدان برای تاخت وتاز اسبی نیرومند چون تو گشوده است،آنان‌که ترامیشناسند میدانند چرا آمده‌ای ...

ـ خوب،چنین‌باشد ...ابن‌زبیر در چه حال است.

ـ اگر میخواهی‌ترا بسوی او برم ...

ـ او اینک مرد بزرگ عرب است، اگر بسخن من توجه کند پیروزی او قطعی خواهد بود.

۱ـ مورخین نوشته‌اند که‌پس از واقعه کربلا چون دستور یزید در باره مختار ابوعبیده ثقفی‌به ابن‌زیاد رسید، مجبور شد اورا آزاد کند زیرا علاوه بر وساطت عبداله بن‌عمر که شوهر خواهر مختار بود میمونه دخترابوسفیان وعمه یزید. زن عموی مختار سعدبن مسعود بود، واین‌نسبت مانع شد که ابن‌زیاد وقتی‌مختار رادستگیر کرد چون دیگران‌اورا گردن بزند، باری گروهی از مورخین معتقدند ابن‌زیاد به‌مختار دستور داد سه روزه کوفه را ترک کند وپس از سه روز اگر در شهر دیده شود کشته خواهد شد. لازم است یادآور شوم که ابن‌اثیر در کامل شوهر میمونه را ابی‌مره‌عروة‌بن‌ثقفی نوشته، میمونه مادر لیلی است و لیلی مادر علی بن‌الحسین (علی معروف به‌علی‌اکبر) که در واقعه کربلا شهید شد. واین خبر صحیح‌تر است و بدین ترتیب مختار با حضرت علی‌اکبرنیز نسبت‌داشته.)

ـ برویم بخانه من ... شب‌را بخانه او میبرم ...

مختار بهمراه دوستش بخانه او رفت و چون شب فرا رسید عازم خانه عبدالله‌بن زبیر شدند. عبداله در ایوان خانه نشسته‌بود وچندتن از بزرگان مکه گرداو بودند. همه بسوی آن دو نگریستند مختار از نگاه‌های‌آنان دانست که از آمدنش آگاه بودند پس لبخند برلب گفت: السلام‌علیکم و الرحمة‌الله وبرکاته ...

عبداله بدون آنکه تواضع کند پاسخ سلام او را داد و درحالیکه بادست بسمت چپ خود اشاره

بقیه در صفحه ۲۷

درباره آگاهی مردم شام از اسلام

باید باین نکته توجه کردکه مردم شام در زمان خلفای اول مسلمان شدند وزمان درازی یزیدبن‌ابوسفیان و بعد معاویه درسرزمین حکومت میکردند، در نتیجه شامیان‌خاصه مردم‌ساده‌از اسلام بقدری آگهی‌داشتندکه‌فرزندان‌ابوسفیان میخواستند،حتی بزرگان وروسای آنان فکر میکردند اولاد ابوسفیان و بطور کلی بنی‌امیه تنها بازماندگان رسول اکرم هستند، بطور کلی شامیان عاری از آگهی‌های لازم بودند و ساده وزودباور ودرباره زودباوری آنان داستان‌ها وحکایات بسیاری ساخته‌اند.که چند لطیفه معروف را آورده‌ایم.

خدای عرب

از مردی اهل شام پرسیدند آیا میدانی کعبه کجاست، جواب داد جائی است در حبشه که خدای ما محمد آنجا نشسته.

دزدان عرب

وقتی اسرای کربلا را بدمشق وارد کردند بیگانه‌ای‌از مردی شامی پرسید اینها کیستند، جواب شنید بازماندگان گروهی از دزدان عرب که در عراق کاروانها را غارت‌میکردند.

خارجی

از مردی شامی پرسیدند علی چه‌کسی‌بود، جواب میدهد از روسای خوارج که خدای ما محمد به معاویه دستورداد او را دستگیر کند وبکشد، معاویه او را دستگیر کرد ودر مدینه سربرید.

پسر محمد

مردی رومی از مسلمانی اهل شام پرسید چرا شما از معاویه اطاعت میکنید، شامی جوابداد، راهزنی باسم علی میخواست خدای ما محمد را بکشد، معاویه نگذاشت وعلی را کشت ومحمد دستور داد معاویه را پسر او بدانیم وازاو وفرزندانش اطاعت کنیم.

ابوسفیان نماینده‌خدا

باز از شامی پرسیدند قرآن چیست، گفت سخنان‌خدای ما محمد که برنماینده او ابوسفیان نازل شده، و برای ما نیست، برای جانشینان ابوسفیان است.

محمداسم دوم ابوسفیان

پرسیدند چرا میگوئی محمد رسول‌الله، گفت محمد نام دوم ابوسفیان است که نماینده خدای مابود، که اوهم‌محمد نام داشت.

به سفر میروید؟
مقصد شما کجاست؟

دفترچه حساب پس انداز درگردش بانک ملی ایران
درسراسر ایران وبسیاری ازنقاط مهم جهان
نیازهای مالی شمارا برطرف میکند.

بانک ملی ایران

محافل و مجلس وعظ وسخنرانی

مساجد

- مسجد آذربایجانیها: سخنران ، آقای دکتر سید عبدالرضا حجازی از ساعت ۷تا۸ بعدازظهر
- مسجد جامع تهران: سخنران، آقای مجد شیرازی بعداز نماز جماعت ـ شبستان چهل ستون .
- مسجدالزهرا: سخنران، آقای سید عبدالرسول حجازی از ساعت ۲۰تا۲۱ خیابان شهرآرا.
- مسجد دارالسلام:سخنران، آقای‌فرزانه‌بعداز نمازمغرب وعشا ـ خیابان ابوسعید
- مسجد حضرت ابوالفضل: آقای منافی از ساعت ٦تا۷در مسجد لالهزار از ساعت ۳تا٤ سخنرانی دارند.

هیئت‌ها

- هیئت طاهریه گیلانیان- طبق معمول همه ساله از اول محرم الی آخر ماه صفر مجلس سوگواری امام‌حسین در خیابان شاهپور- کوی زمان زاده (خانه زهرا) برگزار است.
- طبق معمول سنواتی مجلس ذکر مناقب وفضائل حضرت سیدالشهداء درمنزل آیت‌اله کمره‌یی‌ازساعت ۸الی۱۲ صبح بمدت ده روز برقرار است- خیابان زرین‌نعل منزل آیت‌اله کمره‌یی.
- حسینیه محلاتیها: سخنرانان سید حسین رضوی وناطق نوری از ساعت ۸الی۱۰ بعدازظهر خیابان شهناز‌بالاتر از حمام خرم.

آدرس وتلفن مطب جدید
دکتر جمال الدین حکیمی
متخصص و جراح بیماریهای زنان وزایمان‌از آلمان خیابان صبای شمالی شماره ۱۸٦ تلفن ۸۹۵۵۰٤

اطلاعات

بنیانگذار: عباس مسعودی
صاحب امتیاز ومدیر: فرهاد مسعودی
سردبیر: منصور تاراجی
سال پنجاه‌ویکم
محل اداره: خیابان خیام. ساختمان اطلاعات.
تلکس. ۲۱۲۳۳۶۰ـ تلگرافی: اطلاعات ـ تهران
تلفن ۳۲۸۱

سرمقاله

کوسه‌وریش پهن؟!

هنوز چند روزی بر آزاد گذاشتن نرخ بعضی‌مشاغل‌ـ‌ازجمله خشکشوئی ها ـ نمیگذرد که میخوانیم صاحبان ده خشکشوئی بعلت گرانفروشی تسلیم دادگاه شده‌اند.

اگر منطق این عمل را از مسئولان‌امربپرسید خواهندگفت آزاد گذاشتن نرخ خشکشوئی مجوز گرانفروشی نیست و اشخاصی که مورد تعقیب قرار گرفته‌اندمتاسفانه‌این نکته‌رادرک نکرده ناگهان مبالغ زیادی بر نرخ قبلی افزوده‌اند. مردمی که منتظر بودند با آزاد کردن نرخ پاره‌یی خدمات، قیمت‌ها بدون هیچ ضابطه و ماخذی افزایش پیدا کند، این منطق را کافی نمیدانند و حق هم دارند.

شما وقتی نرخی را آزاد اعلام کردید معنایش اینست که به صاحب مغازه یا تعمیرکار اجازه داده‌اید به تشخیص خودش روی کالا یا سرویس خود قیمت بگذارد و بعد از آنهم بسته به نظر مشتری است که این قیمت را قبول کند یا نکند. شما که حداقل و حداکثری برای نرخگذاری قائل نشده‌اید از کجا تشخیص میدهید که فلان مغازه‌دارمرتکب‌گرانفروشی شده‌است؟

اگر خوانندگان عزیز بخاطر داشته باشند ما خودمان چند هفته پیش در همین ستون نسبت به سرنوشت‌کار بعضی ازکسبه و اصناف اعلام خطر کردیم و نوشتیم «پارکینگ»ها یکی بعد از دیگری تبدیل به ساختمانهای چندین‌طبقه‌میشوند وخشکشوئی‌ها و خیاطی‌ها کارشان را تعطیل میکنند چون میگویند دربرابر کمبود کارگر و افزایش دستمزدها و گرانی مواد اولیه و بالا رفتن هزینه‌های دیگر، ادامه کار با نرخهای فعلی برای مامقدور نیست.

از قدیم گفته‌اند حرف حساب جواب ندارد. هیچکس نمیتواند یک کاسب را ملزم کند که با تحمل ضرر به‌کار خودش ادامه دهد. هنگامی که فرضا صاحبان کارگاههای لباسشوئی صورت ریز دخل و خرج را جلو ما میگذارند و با عدد و رقم ثابت میکنند قیمت مواد اولیه و دستمزد کارگر و سرقفلی و کرایه مغازه و نرخ ماشین‌های لباسشوئی و غیره وغیره به این نسبت بالا رفته و ادامه کار آنها با نرخهای موجود بمنزله استقبال از ورشکستگی است، یا باید دلایلی بر رد این ادعا درمقابلشان گذاشت و یا در نرخ آنها تجدید نظر کرد. اینهم در صلاحیت سازمانی است که با اختیارات قانونی برای تعیین نرخها یا کنترل بر نرخها فعالیت دارد و میباید طوری عمل کند که رای و نظریه‌اش برای مصرف کننده و تولیدکننده‌وفروشنده قابل قبول باشد.

ولی آزاد گذاشتن نرخ را ما نفهمیدیم چه صیغه‌یی است؟ بلی، در مواردی که یک توازن منطقی بین عرضه و تقاضا وجود داشته باشدمیتوان نرخی را «شناور» یا آزاد اعلام کرد و به توافق فروشنده و خریدار واگذاشت. چه، در آن‌موقع اگر فروشنده متاع خود را گران عرضه کرد کسی‌ازو نمیخرد و روی دستش میماند ولی وقتی تقاضا بر عرضه میچربد و ریش مصرف کننده در دست فروشنده‌و تولیدکننده است، آزادگذاشتن نرخ منطقی نیست. بهتر است لااقل یک حدود وضوابطی‌معین شود که هم کسبه بدانند تحت چه شرایطی و تا چه میزان میتوانند قیمت‌ها را افزایش دهند و هم مصرف کننده تکلیفش‌را بفهمد. والا مصداق مثل معروف کوسه و ریش پهن خواهد بود که از یکطرف نرخی را آزاد بگذارید و از طرف دیگر اشخاص را بجرم نرخگذاری تعقیب کنید!

مقالات واندیشه‌ها

اول بفرمائید «شخصیّت» چه صیغه‌یی است؟!

احمد احرار

در تهران، سمپوزیومی‌تشکیل شده‌است که علل‌اختلال شخصیت رابررسی میکند.

نمیدانم حدود این‌بررسی چیست‌وآیا سمپوزیوم اختلال شخصیت را صرفا ازجنبه‌پزشکی مورد توجه‌قرار میدهد یابه جنبه‌های اجتماعی‌آن‌هم‌توجه‌دارد؟ اماخیلی‌دلم میخواست که کسی پیدا میشدو درحدود فهم‌قاصر من، مرا در فهم معنای «شخصیت» وضوابط اعتدال یااختلال شخصیت یاری میداد.

ابوسعید ابوالخیر درحمام‌بود. دلاکی که‌اورا کیسه می‌کشید بنابعادت رشته‌های چرک‌رابر سینه و بازوی اوجمع‌میکرد. دراثنای کار، دلاک پرسید: یاشیخ، جوانمردی چیست؟ بوسعید گفت: جوانمردی آنست که چرک بدن کسی رابه‌روی اونیاوری!

مشکل‌من درباب‌کلمه «شخصیت» شاید ازنظر استادانی که‌درمقام بحث‌و پژوهش علمی قضیه‌اند، همانقدر سست‌وکابجا باشدو به‌ایشان حق‌میدهم اگرمثل ابوسعید متلکی حکیمانه تحویلم بدهند. ولی کتمان‌نمیکنم که‌من درفهم معنای«شخصیت» عاجز مانده‌ام ونمیدانم چگونه آدمی‌را میتوان بعنوان «متر» یا الگوی« شخصیت »برگزید وبقیاس وی، میزان اعتدال یا اختلال رادرشخصیت دیگران سنجید.

حکمای یونان‌که نخستین تعریفات فلسفی‌را دربرابر مسائل و موضوعات مختلف قراردادند، اغلب‌برسراین‌تعریفات اختلاف داشتند وچون ازبحث‌و جدل‌به نتیجه نمی رسیدند، سعی میکردند با استناد به‌یک چیز ملموس نظریه خودرا اثبات یا نظریه دیگری را ردکنند. زمانی افلاطون گفته بود انسان عبارت‌است از حیوانی که‌روی دوپاراه میرودو بال ندارد. «دیوژن» چون‌این راشنید خروس بزرگی‌پیداکرد وپس‌از آنکه‌بالهایش رابرید آنرا درمجلس درس افلاطون رهاکرد. افلاطون و شاگردان او برآشفتند که‌این‌چه فضاحتی است؟ دیوژن گفت: همهمه نکنید، این‌انسان افلاطونی است‌که به‌مدرسه آمده!

در دورانی که‌ماتازه دست چپ‌و راستمان را می‌شناختیم‌و به اصطلاح آداب‌زندگانی را می‌آموختیم، چه‌درمدرسه وچه در منزل بچه‌راهرچه آرامتر و مطیعتر وسربه‌زیرتر بود عزیزتر میداشتند واز اطفال شرورو فضول خوششان نمی‌آمد. بعبارت دیگر میگفتند بچه‌خوب‌باید کم‌رو وکم‌حرف‌وکم آزارباشد. کتاب درسی آن زمان درشرح مشخصات علیمردان‌خان پسر عباسقلی خان صفات «بچه‌بد» راباز میگفت:

نام او بود علیمردان خان
کلفت خانه ز دستش به امان
هرچه میگفت لله، لچ میکرد
دهنش را به لله کج میکرد
هرچه میدادند میگفت کم‌است
مادرش مات که این‌چه‌شکم‌است

امروز کاربعکس است، یعنی اگر طفلی کم‌سروصدا و گوشه‌گیر وسربه‌زیر باشد پدرومادر توی سرشان میزنند و بچه‌رابرای معالجه نزد روانپزشک می‌برند، چون معتقدندبچه‌یی که آزار ندهد و آتش نسوزاند وخانه‌رابهم نریزد و پرخوری وپرگوئی نکند ومثل علیمردان‌خان کلفت ونوکرو دروهمسایه از دستش بعذاب نباشند حتما دچار «اختلال شخصیت» است وباید معالجه شود.

به‌ما میگفتند آب‌خوردن را ازخر یادبگیرید وراه‌رفتن را ازگاو. برای سایر افعال هم، دربین بزرگترها، بین‌اهل‌خانه، اهل محل‌واهل‌شهر کسانی بودندکه میشد رفتاروکردار آنها رابعنوان شخصیت‌های نمونه تقلید کرد. حالاکه‌من به ذهنم‌فشار می‌آورم و مشخصات این «شخصیت»های نمونه رابیادمی‌آورم، می‌بینم هرکدام‌آنها باآن خصوصیات به دنیای امروز ماقدم بگذارند کلاهشان پس‌معرکه خواهدبود. معلمی‌که بخواهدمثل آن روزیها شمرا تانزدیک صبح‌سرتوی کتابها فرو ببردو خودش رابرای درس‌دادن فرداآماده‌کند، کارش‌به جنون‌خواهد کشید. بازرگانی که‌بخواهد به‌روش‌تجار نمونه آن دوره‌تجارت کند نصیبی‌جز ورشکستگی نخواهدداشت. سیاستمداری‌که بخواهد باضوابط واصول‌آن‌روزی‌درکار سیاست مداخله کند هرگز به‌میدان سیاست راه نخواهدیافت. طبیبی‌که بخواهد به سیاق‌اطبای آن دوره طبابت کند گرسنه میماندو کاسبی‌که بخواهد مثل آنوقتهاعنوان «حبیب‌خدا» رابرای خود محفوظ بدارد، دست‌آخرتوبره گدائی به‌دوش‌خواهد کشید...

این دگرگونی راهمه می‌بینیم ومیدانیم وبعنوان یک واقعیت غیرقابل‌انکار ـ خوب یابد ـ قبول‌داریم. اماحاضرنیستیم دائرةالمعارف اجتماعی خودمان را مطابق واقعیات اصلاح کنیم‌و جلوکلمات آن معانی راقرار دهیم که‌حقیقت‌دارد. چراحاضر نیستیم تکلیفمان رابابچه‌های‌خودمان روشن کنیم ویک‌تعریف دقیق و صحیح و مشخص ازکلمه «شخصیت» به‌دست آنهابدهیم تا از ابتداتکلیف خودشان رابفهمند وباچشم‌باز راه خودرا انتخاب کنند.

پزشکان، معلمان، استادان‌دانشگاه، وکلای عدلیه و صحبان مناسب دیگرراکه درحین اشغال به‌طبابت‌و وکالت وتدریس‌و تحقیق‌و کارهای‌دیگر بقول‌خودشان دستی‌در «بیزنس» دارند ویاباداشتن تحصیلات تخصصی درچنان اموری به‌تجارت روی آوردند، بسیار می‌بینیم و میشناسیم.

شعری راکه یکی‌از خوانندگان به روزنامه فرستاده ودر «اطلاعات» چند روز پیش ـ ستون زیرآسمان کبود ـ چاپ‌شده بود شاید شما هم‌دیده باشید. گوینده شعر ظاهرا استاد خیاطی است بنام احمد ملک‌احمدی ودر ابیاتی که‌به‌دوباره خواندنش می‌ارزد، جدو هزل، اینطور میگوید:

به شنبه بیستم آذر ندانم از چه‌قرار
شده‌ست ساعت ۹ من‌نرفته‌ام سر کار
دوباره فیل‌جوانی بیادهند ستان
فتاده‌است وگرنه کجا من‌و اشعار؟!
چه دلبخواه عجیبی به کسب پیدا شد
که برق میپرد از فاز مردم هشیار
لبو فروش زخارج بیاورد ماشین
بجای کسب، مسافرکشی کند عطار
قبول‌کار به تعیین وقت قبلی شد
برای‌آنکه «تریلی»خریده صنعتکار
سخن‌زوضع«زمین»است‌دراتاق‌پزشک
به روی تخت کشد نقشه‌بنا، بیمار!

اگر هرکدام ما به‌اندازه این استاد احمدخیاط درمسائل عمومی خودمان دقت میکردیم لاجرم به‌این نتیجه میرسیدیم که باید فرهنگ اجتماعی ما مشخص کند« شخصیت»درچیست؟ درکار است؟در علم است؟در تقواست یافقط در قدرت‌خرید شخصی؟!

هنروبدآموزی رابطه‌ای بایکدیگرندارند

از: دکتر حسن صدر حاج سیدجوادی

چند سال قبل فیلمی در کشورهای اسکاندیناوی تهیه شد و در تلویزیون نمایش داده شد که نشان دهنده عصیانگری‌های یک نوجوان بود. این فیلم و قهرمان آن مورد توجه و علاقه شدید نوجوانان قرار گرفت: بطوریکه نوجوان عصیانگر که بتمام مقررات و آداب‌و رسوم اخلاقی و اجتماعی‌پشت پامیزد و والدین ومعلمان و اطرافیان خود را بستوه آورده بود در نظر بینندگان جوان یک قهرمان ایده‌آل بشمار میرفت و نوجوانان به حرکات زشت او با نظر تحسین و شگفتی مینگریستند.

منتقدان، این فیلم را مورد انتقاد قراردادند ولی سناریست وکارگردان در پاسخ این انتقادات اظهار داشتند کارما صرفا جنبه هنری دارد و فیلم ما یک اثر هنری است، مانه کشیش کلیسا هستیم ونه معلم اخلاق واستاد دانشگاه!

منظور و هدف هنر آفرینش اشیاء زیباست، ولی هدف علم و پیشه‌تولید اشیاء مفید است، یعنی ابزار ووسائلی که برای رفع نیازهای‌مادی زندگی‌انسان بکار میرود. به عبارت دیگر آنچه‌هنر میسازد از زندگی عملی و سودپرستی دور است و به جهان معنوی وروحی نزدیک میباشد.

هنر وزیبائی به جهان مادی پشت پا میزند وزنجیر سود مادی را ازپیکر اشیاء برمیدارد، به تخیل نیرو ولذت واقعیت را می‌بخشد و عقل را درمقابل تخیل به‌زانو در میاورد.

سناریست و کارگردان فیلم به نظر عده‌ای از فلاسفه از جمله کانت‌استناد میکردند که گفته بود هنر خود غایت است وغایتی ندارد، در نتیجه‌نمیتواند بااخلاق جهانی مشترک یا رابطه‌ای مستقیم داشته باشد.

هنرمند استاد خلاق‌وواعظ مذهبی نیست ووظیفه‌ای جز آفرینش زیبائی ندارد. اگر ماموریت خود را که‌ریختن جوهر زیبائی در قالب‌های محسوس است فراموش کند آثار جالبی‌بوجود نخواهد آورد. چون اندیشیدن به قواعد ودستورهای اخلاقی آزادی تخیل وی را فلج میسازد و اندک‌اندک دستورها وقواعد بجای قالب‌محسوس وآرمان‌های هنری مینشیند.

اما منتقدان میگفتند چون هنر در اصل اخلاقی است باید صریحا یک هدف اخلاقی را نشان دهد. بدینمعنی که آثار هنری هرکدام باید نشانی از فضیلت داشته باشد.

هنرمند در هریک ازآثار خود باید بکوشد که حقیقتی رابیاموزد ویا فضیلتی را بستاید. بحث‌بین این دو گروه مطلب جدیدی‌نبود. در قرن هفدهم وهجدهم میلادی کلاسیک‌ها سعی میکردند ازنقوش درهم طبیعت جوهر و عصاره هرچیز خوب را بیرون کشیده بشرح آن بپردازند. آنها طبیعت را عینا نقاشی نمیکردند بلکه صورت کاملتری از آن را باهدف ها وآرزوهای بشریت توام کرده مجسم میساختند. هنرمند کلاسیک حتی از نشان دادن همه چیز هائی که در طبیعت وجود دارد سرباز میزد و فقط در صدد تقلید طبیعت انسانی بود. وی دراین مورد نیز از تجسم‌صفات پست انسان خودداری‌میکردزیرا معتقد بود که یک اثر در عین زیبائی باید آموزنده باشد و خواننده یابیننده بتواند از آن نتایج نیکوئی بدست آورد. بهمین جهت از شرح وبیان حقایق‌زشت اجتناب میورزید و میگفت چه بسیار حقایق ووقایعی که‌خلاف اخلاق و فجیع وناراحت کننده است و قابل شرح وتوصیف نمیباشد.

اعم از آنکه نظر گروه اول صحیح باشد و یا عقیده گروه دوم به‌حقیقت وواقعیت مقرون باشد هنر نباید جنبه بدآموزی پیدا کند. اگر حتی هنرمند ماموریت تبلیغ برای فضیلت و خیرو صفات اخلاقی را نداشته باشد این حقیقت قابل انکار نیست که‌بدی اخلاقی هرگز زیبائی ندارد وآنچه واقعازیباست نمی‌تواند مغایر اخلاق باشد. شکی نیست که منظور هنر نمایاندن خوبی نیست بلکه نشان دادن زیبائی است، اما از راه نشان دادن زیبائی هنرمند می‌تواند بنحوی موثر مقاصد اخلاقی را یاری دهد و روح انسان را از آلودگی‌ها پاک کرده وی را متقی و پرهیز کار سازد.

افلاطون معتقد بود که انسان تا روح خودرا به حیله زیبائی نیارایدبه زیبائی پی‌نمیبرد. یک اثر وقتی هنری است که عاطفه وحال ووجد زیبائی را در انسان بوجود آورد و براثر همین خاصیت است که صفات اخلاقی وصفای روح را به ما الهام میکند. در حقیقت تماس بازیبائی رشته‌پیوستگی وارتباط روح را با آنچه زشت و ناچیز است پاره میکند ودل و جان ما را از احساسات پاک مملو ساخته وبه صورت ومعنای بشری نزدیک مینماید.

گفتیم اگر هنر وظیفه ورسالتی هم در زمینه اخلاق‌نداشته باشد بابدآموزی نمیتواند کوچکترین رابطه‌ای برقرار سازد یعنی یک اثر هنری اگرفضیلت وتقوی وصفات عالیه انسانی راتبلیغ نمیکند حداقل نباید بدآموزی راترویج نماید ویابنحوی از انحاء الگو و نمونه یک عمل زشت قرار گیرد.

در سریال تلویزیونی «مرد اول» صحنه‌ای وجود داشت که یک دختر جوان به خاطرمخالفت بستگان خود با ازدواج وی با جوان مورد علاقه‌اش بوسیله تریاک دست به خودکشی میزند واطرافیان از بیم آبروریزی پزشک خبر نمی‌کنند و با یک پیاله شیر به‌مداوا و معالجه‌وی میپردازند!

فیلم علاقمندان بسیار داردو مخصوصا جوانان و نوجوانان درگروه‌های مختلف اجتماع آنرا تماشا می‌کنند. علاقه مردم به‌سنت ها وآداب و رسوم وزندگی گذشته موجب میشود که سریال هائی دراین زمینه‌ها خواستاران فراوان داشته باشد، از سوی دیگر جذابیت داستان ومهارتی که در تهیه فیلم بکار رفته آنرا مورد توجه خانواده‌هائی که‌به عنوان بهترین وبی‌دردسرترین تفریح به برنامه‌های تلویزیونی مینگرند قرار داده است.

چنین فیلم‌هائی بینندگان بسیار در سطح فکری و سنین متفاوت دارد و برای طبقه خاصی نشان داده‌نمیشود بدینجهت باید سعی شود که هیچ صحنه‌ای در آنها به‌بینندگان خود بدآموزی را القاء نکند و راهی را به آنها نشان ندهد که منتها به تباهی و فساد گردد.

امروز در خانواده‌های مانوجوانان وجوانانی زندگی میکنند که اصولا نمیدانند در برابر مخالفت پدر و مادر باتمایلاتشان میتوانند دست به‌خودکشی بزنند وبدینوسیله پدر و مادرا وادار به تسلیم سازند در اینصورت آیاشایسته وسزاوار است که ما از راه فیلم‌چنین فکری را در مخیله آنها پرورش دهیم وحتی وسیله ونحوه خودکشی را به آنان بیاموزیم؟

من شکی ندارم که نمایش این صحنه بسیاری از خانواده‌ها وپدر و مادرها را نگران کرده بطوریکه با دلهره و اضطراب فراوان‌میخواستند عکس‌العمل مشاهده چنین صحنه‌ای را در روحیه فرزندان خردسال و جوان خود بدانند.

وقتی‌صحنه‌های‌عصیانگری یکجوان، خانواده‌های سوئدی ونروژی رانگران میسازد آیا خانواده‌های ایرانی حق ندارند که از چنین عمل زشتی نگران شوند؟

خودکشی از نظر اخلاق ومذهب عملی بسیار زشت و ناپسند است و کسی که دست به‌چنین کاری میزند بدون تردید پایه‌های اعتقادات اخلاقی‌و مذهبی وی سست ولرزان است. در مذهب اسلام جسد شخصی که دست بخودکشی زده نباید مورد تجلیل و تشییع قرار گیرد و در مذهب اخلاق نیز چنین کسی نمی‌تواند ازاحترامات اجتماعی برخوردار باشد.

اما در فیلم حتی اشاره‌ای نیز به‌قبح این عمل نمیشود وکسی که دست به خودکشی زده شاید قرین موفقیت هم میگردد وبه آرزوی خود میرسد!

تذکر این نکته‌که حائز اهمیت‌فراوان است از اهمیت وارزش کار هنرمندان ارجمندی که بتهیه واجرای نقش‌در فیلم پرداخته‌اند و همچنین به‌ارزش فعالیت های واحد نمایشی تلویزیون که برای نمایش سریال‌ها وبرنامه‌های جالب کوشش فراوان دارد نمیکاهد.

چهل سال قبل درهمین روز

رسیدگی به دانشنامه‌ها ومدارک تحصیلی در شورای عالی معارف

دانشنامه و مدارک تحصیلی آقایان ذیل در جلسه شورای عالی معارف مورد رسیدگی واقع و ارزش علمی آنهاتعیین گردید:

عبداله معظمی، زین‌العابدین شیدفر، هاشم شجاع، مهدی وکیل دکتر در حقوق.

منصور باور و ابراهیم آخوند زاده دکتر در طب.

مهدی بهرامی دکتر درادبیات «رشته آثار باستانی».

آرام کاراپتیان دکتر در شیمی.

عبدالحسین اعتبار دکتر در مهندسی ساختمان.

یدالله شریف دکتر در دامپزشکی.

حسین ساعدی تحصیلات مشارالیه در مهندسی ماشین معادل با دکتری شناخته شد.

محسن فروغی تحصیلات مشارالیه در مهندسی معماری معادل با دکترا شناخته شد.

علی اقبالی و افراسیاب کیاکجوری در رشته معلمی تحصیل نموده و لیسانسیه در علوم شناخته شدند.

تیمور ملک‌اصلانی تحصیلات مشارالیه در مهندسی طرق لااقل معادل لیسانس شناخته شد.

ایوان استرکلو و خسرو بهمن‌قاجار تحصیلات‌مشارالیهما در مهندسی طرق‌معادل‌لیسانس شناخته شد.

فضلعلی راد و رحمت‌الله رفعتی تحصیلات مشارالیهما در مهندسی فلاحت معادل با لیسانس شناخته شد.

فواد روحانی و عباس قاسمی تحصیلات مشارالیهما در حقوق معادل با لیسانس شناخته شد.

رضا مشایخی و علی‌اصغر اربابی تحصیلات مشارالیهما در مهندسی کشوری معادل با لیسانس شناخته شد.

حسین موحد دررشته معلمی فیزیک تحصیل‌نموده‌و تحصیلات مشارالیه معادل با لیسانس شناخته شد.

عباس فاروقی تحصیلات مشارالیه در مهندسی شیمی فلاحتی و صنعتی معادل با لیسانس شناخته شد

آرمناک مهرابیان تحصیلات مشارالیه در مهندسی‌الکتریسیته معادل با لیسانس شناخته شد.

ناصح ناطق تحصیلات مشارالیه در مهندسی فوائد عامه معادل با لیسانس شناخته شد.

مهدی کامکار پارسی در رشته معلمی تحصیل نموده‌و تحصیلات مشارالیه در علوم اقتصادی معادل با لیسانس شناخته شد.

سید احمدملک‌زاده‌تحصیلات مشارالیه در ریاضیات عالی شناخته شد.

پطروس پپیان تحصیلات مشارالیه در مهندسی‌ساختمان عالی شناخته شد.

هادی دولو تاج‌بخش تحصیلات مشارالیه درمهندسی فلاحت عالی شناخته شد.

عبدالحمید ناصری، سید مهدی امیرشریفی و جواد لنکرانی تحصیلات آنها در مکانیک هواپیمائی عالی شناخته شد.

حشمت‌الله فیروز تحصیلات مشارالیه در رشته تعلیم وتربیت عالی شناخته شد.

حسین‌علائی‌سرشارتحصیلات مشارالیه در موسیقی عالی شناخته شد.

مراجعت از اروپا

آقای دکتر حسن لقمان‌ادهم که مدت یکسال در اروپابودند دیشب وارد مرکز شدند.

چکمه آلمانی

جور واجور از نمره ۳۱ تا ۳۴ پنجاه و هفت ریال، از ۳۵ تا ۳۹ شصت و دوریال. مغازه جمالی ـ حسن‌آباد

شعر دو پهلو

کلاه و کفش ماست ازوصف بیرون ـ رقابت میکند با ماه و گردون. چهارراه حسن‌آباد مغازه متین.

حراج

کتابهای السنه‌خارجه‌فرانسه، انگلیسی و سایرزبانهای مختلفه دنیا دانه‌ای ۲ ریال مغازه کشمیر خیابان ناصرخسرو.

(نقل از اطلاعات دوم دیماه ۱۳۱۶)

نامه‌روز

از: باقر مجلسی

چرا ۲۰ برابر عوارض؟

حقیقت اینستکه‌من‌ازمحتوای قطعنامه سمینارشهرداران‌کشور که در اصفهان تشکیل شد تا بامروز اطلاعی پیدا نکردم ولی آنچه شنیدم بحث براین‌مساله بوده است که بادرآمد فعلی و عدم تعادل بودجه شهرداریها قادر به انجام وظائف خود نیستند ونمیتوانند خواسته های لازم را از نظر نوسازی و اصلاحات شهرها به اجرا درآورند.

البته این واقعیتی است، زیرا زمانی که بین درآمد و هزینه تعادل وجودنداشته‌باشدنمیتوان انتظار داشت که شهرداریها قادر به انجام وظائف سنگین خود باشند، اما باید دید که این تعادل راکی وچه مقامی بایستی بوجود بیاورد و مردم شهرها و بخش‌ها که همه‌گونه انتظاروتوقع ازشهرداری دارند چه وظیفه‌ای در اینمورد دارند

قبل از هرچیز باید توجه داشت که فلسفه تشکیل انجمن های شهر وسایر انجمن های دموکراتیک همین بوده که مردم حاکم برمقدرات‌خودباشند ونمایندگان رسته های مختلف گرد یک میز جمع شوند و مصالح عمومی را درنظربگیرند وباتوجه به اوضاع واحوال عمومی تصمیماتی اتخاذ کنند ومثلا انجمن‌های‌شهراصلاحاتی را که مقتضی بداند در برنامه شهرداری منظور دارد و در مقابل عوارضی تصویب کند که بین هزینه ودرآمد تعادلی‌بوجود بیاید، وچون درگذشته دولت علاوه برعوارض شهرداریها، کمک هائی به شهرداریهای کم درآمد میکرده است اکثرا این آقایان چشم به کمک دولت دوخته‌اند در انتظار این هستند که دولت خلاء درآمد راپرکند وتعادلی دربودجه آنها بوجود بیاورد واین به عقیده من‌صحیح نیست، بدلیل اینکه، آن‌آقائی که علاقه دارد خیابان اسفالت وتمیز داشته باشد، از پاک زیبا و مصفا استفاده کند، آب آلوده نداشته باشد و بالاخره نظافت و پاکیزگی داشته باشد باید به سهم خود ودرحدود توانائی خود عوارضی بدهد تا بتواند از این مزایا بهره‌مند باشد.

اما دراینجا یک نکته دقیق وجود دارد آن اینستکه تعیین عوارض از طرف انجمن های

گزارش روزانه حسین مهری

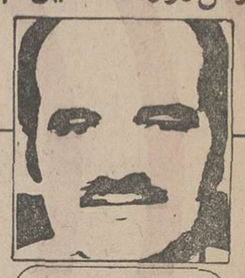

پاریس

آوایی درچهارراههای بین‌المللی

یکی از مغازه‌های فروشنده فرش های ایرانی درپاریس، درباب‌هنر قالی‌بافی ایرانی و بطورکلی هنر ایرانی، عبارت هایی ازیک مقاله مجله‌فرانسوی زبان «کولتور» را که درسویس منتشر میشود، به طرز توجه انگیزی پشت ویترین خود گذاشته است.

ترجمه این عبارت‌ها چنین است:

«هنرایرانی را در شعر به تنهایی نمیتوان جستجو کرد. هنر ایرانی، جلوه گنبد هایی که درحاشیه واحدها انتظار میکشند، نیز هست، آن را درفضای اتاق های زیر گنبد که درآنها، انتظار، متلائی‌ست نیز میتوان جستجو کرد، در باغ‌هایی با آب های آینه آسا که ابدیت در آن‌ها خواب می بیند، نیز میتوان دید، اما مهمتر، هنر ایران را دررویای بهشتی قالی هایی که‌رهگذر گام هاست، میتوان یافت ... قالی های ایرانی که غنای تالیف و ترکیب، سرشاری تصاویر هماهنگی رنگ‌ها ونزهت‌وصفای دیدارشان به فراز گاه هنر تصویری میرسد، همان‌نمونه آرمانی ایران، باغ بهشت را، به نمایش در می‌آورند.»

نویسنده این عبارت‌ها، اگرهرگز میدانست‌که کلامش به خدمت کسب وکار درخواهد آمد، شاید هرگز آن را نمی نوشت ...با این‌همه، غنیمتی‌ست که کسب و کار، آوای فرهنگ دیرین ما رابه چهارراه های بین‌المللی برد، خودمان که زحمتی نمی کشیم.

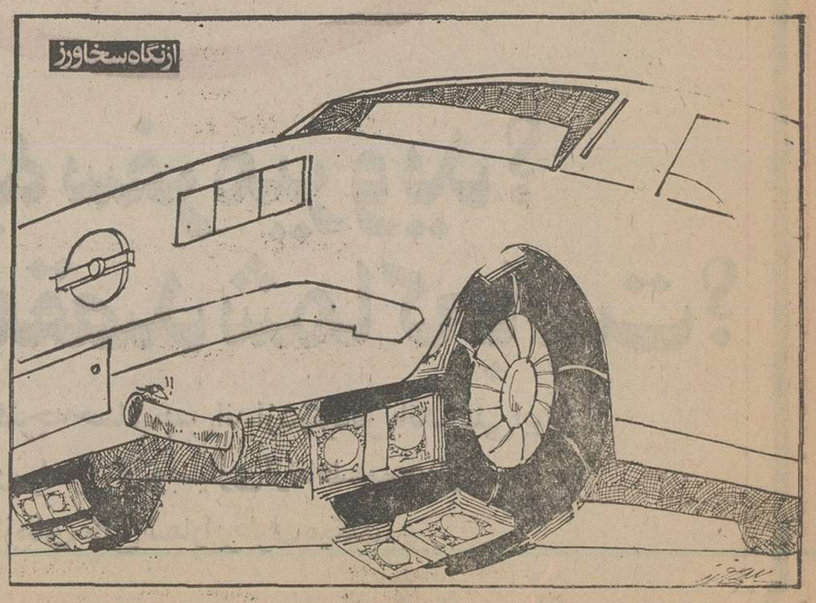

یخ‌شکن..

عبور از پنج قاره

بزرگترین سازنده ویلون در قرن بیستم

بهترین ویلون دنیا کدام‌است و ماهرترین ویلون ساز عالم چه کسی است ؟ پاسخ‌به این پرسش مشکل است ، همچنانکه کسی نمیداند اسرار ورزیده ترین سازندگان ویلن ،چیست؟

این اسرار ، قرنهاست که پوشیده مانده است . مثلاعده انگشت شماری بته‌به‌ویلونی که باویولن «استرادواری» یا «گوارنری» قابل مقایسه‌باشد موفق شده‌اند ، هر صنعتگری نمیتواند چنین ویلون هائی بسازد مگر اینکه آدمی‌چون «آرترادوارد اسمیت » باشد. اسمیت‌که برجسته ترین استاد ویلن‌ساز استرالیا است ، از این نظر یکی از چند چهره شاخص قرن بیستم بشمار می رود . او هنرمندی جدیست که زندگی خود را وقف‌حرفه خود کرده است .

اسمیت مورد احترام نوازندگان معروف اروپائی ، آمریکائی‌و استرالیائی است . هنرمندانی مانند یهودی منوهین ،ایزاک استرن ، روگرئیوریکی ،مرحوم داوید اوستراخ ، تاسپی اسپیواکوسکی حداقل یک ویولن ساخته اسمیت رادارند و تاسپی اسپیواکوسکی و یهودی منوهین هرکدام به داشتن دوعدد ویولن ساخته اسمیت افتخار میکنند.

ویولن هائی که اسمیت میسازد در سراسر جهان‌پخش شده و نوازندگان ارکستر و تکنوازان‌ویولن وکلکسیونرها آنرا گنجینه پربهای خود می دانند .

آرترادوارد اسمیت هر سال فقط شش ویولن و در تمام مدت عمر خود در حدود ۲۰۰ عدد ویلن‌ساخته است. آخرین ویولن‌رادر ۹۰ سالگی‌ساخت، اما اکنون که ۹۶ سال داردو ناتوان شده نمیتواند حرفه پیچیده خود را ادامه دهد .

اما تقاضا برای ویولن های اسمیت مانند ویولن های اریژینال استرادواری و گوارنری‌که اساس آن بشمار میروند در حال افزایش است.

درحال‌حاضر دستهای ماهر اسمیت در کارگاه سیدنی که در آن بیشتر ویولنها را ساخته مشغول کار نیست ، اما او از افتخاری که برای استادان سازنده آلات‌موسیقی اختصاص دارد بهرمند است. بنا به‌گفته موسیقیدان معروف که با کار «آرترادوارد اسمیت آشنائی دارند او درحرفه خود یک استاد بتمام معنی است و شاید بزرگترین وبرجسته‌ترین سازنده ویلن قرن باشد .

از حیث صدا ، ویولنهای اسمیت مانند ویولنهای«کریمو نیز» قرن هفدهم و هجدهم است . ویولنهای او صدائی چنان نزدیک به آنها داردکه حتی نوازندگان حرفه‌ای نمیتوانند تفاوت صداها را تشخیص دهند .

آترادوارد اسمیت درسال ۱۸۸۰ میلادی در «ایزلینگتن» (حومه لندن) بدنیا آمد . او در هنگام کودکی پدرش را از دست داد . پس از طی دوره ابتدائی در یک شرکت ماشین آلات کشاورزی در رشته مهندسی میکانیکی کارآموزی کرد و در هفده سالگی کار آموزی را تمام کرده ، وارد دفتر طراحی شد و شهرتی بعنوان یک مهندس شایسته بدست آورد . او نواختن ویولن را برای تفریح ووقت گذرانی انتخاب کرد .

یک ویولن ارزان قیمت خرید و در یک مدرسه موسیقی نام نویسی کرد ، اما از صدای این ویولن که مانند صدای یک جانور آزار دیده بود، خوشش نیامدو تصمیم گرفت‌برای خودش یک ویولن خوب بسازد و یکی پس از دیگری، چهار ویولن ساخت.

آرترادوارد اسمیت علاقه ویژه‌ای نسبت به چوب کار خود داشته است . گویا او با دست زدن به چوب ،آهنگ قشنگی میتواخت . او از بهترین چوب استفاده میکرد . چوب کاج برای روی ویولن، آبنوس برای دسته و کاسه ویولن و چوب افرا برای پشت و اطراف و چوب بید برای کناره ها .

البته مانند اغلب سازندگان ویولن ، آرترادوارد اسمیت اسرار خود را فاش نمیکند . تهیه رنگ یکی از اسراربزرگ اسمیت است . فرمول رنگ که سازنده ویولن«کرمینیز» تهیه کرده بود هنوز هم جزو اسرار مانده است و پس از سه قرن هنوز هم موردتوجه دانشمندان و سازندگان‌ویولن است .

ممکن است اسمیت باین‌راز مهم‌دست یافته باشد ، اما این امر هیچگاه روشن نخواهد شد و جزو اسرار خانواده اسمیت باقی خواهد ماند.

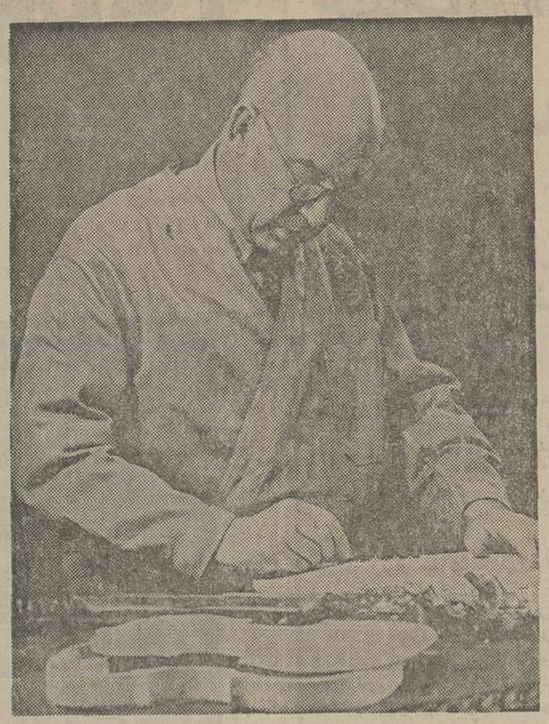

★ آرترادوارد اسمیت ، بزرگترین سازنده ویلن درقرن بیستم بشمار میرود . او در عمر ۹۶ ساله خود ۲۰۰ویلن ساخته که موسیقی دانان‌بزرگ دنیا بداشتن آن افتخار می کنند .

تحریک نیروی جنسی سوسکها برای کشتن آنها!

پرفسور « هرمان » و همسرش « دکتر آنالوینزون» که در مرکز علمی ماکس پلانک آلمان در حال تحقیق هستند موفق شده‌اند راه تازه‌ای برای‌مبارزه باحشرات بیابند .

زن و شوهر دانشمند موفق شدندباهمکاری‌دانشگاه نیویورک ، ماده تحریک نیروی جنسی سوسک ها را که معمولا در محل نگاهداری آذوقه تخم‌گذاری میکنند بطور مصنوعی ایجاد کنند .

با ماده مصنوعی که‌برروی مقوای مواج کشیده می ـ شود حشرات مذکرو مونث بسوی مقوا جلب میشوندو در اثر تماس ترجیح میدهند که درهمانجا بمانند . زن و شوهردانشمند در آزمایش های متعدد ثابت کردند که از این طریق میتوان از تخم‌ـ گذاری حشرات جلوگیری کرد و حشرات موجود در انبار ها را از بین برد . با ابتکار جدید دیگر لزومی ندارد با مخارج هنگفت‌دارو های ضد حشره را در انبار ها بکار برد .

در حال حاضر این دو دانشمند میکوشند یک ماده ویژه خوردن تهیه کنند تا بتوانند از آن طریق هرنوع حشره‌ای را ازبین ببرند

گزارش

بررسی اثرات رفتار ناهنجار پدر و مادر در رشد روحی کودک

نخستین سمپوزیوم اختلالات شخصیت که باهمکاری دانشکده پزشکی پهلوی دانشگاه تهران و انجمن روانپزشکی ایران از روز سه شنبه تشکیل شدهبود ، پس از سه روز فعالیت ، بکار خودپایان داد . درجلسات این سمپوزیوم جمعی از پزشکان و متخصصان‌در باره بیماری های ناشی‌ازاختلالات شخصیت ودرمان آن بحث و گفتگو کردند . از جمله به موضوع شکل گرفتن شخصیت در فرهنگ ایران ، بزهکاری در نوجوانان ، علل سرشتی اختلال های‌شخصیت وسواسی ، شخصیت هیستریک ، بررسی مقدماتی در باره علل فرار از منزل گروهی از دختران مقیم اردوی‌کار و موضوع هایی دیگراز این قبیل .. پرداخته شد.

دکتر حسین بطحایی تحت عنوان اختلال شخصیت وبزهکاری در نوجوانان طرح های‌شخصی را از دیدگاه «پیاژه» و « فروید» تشریح کرد و گفت : رشد هوشی عاطفی کودک دارای مراحلی است و برای کودک گذشتن از این مراحل لحظه‌های بحرانی وجود دارد که ممکن‌است با تسلیم ویا تزلزل دررشد روانی ، شروع مرحله اول پایان دوران‌جنینی

وبدنیا آمدن کودک است که در این گذرگاه محیط کودک دقیقا تغییر می‌کند . دوم پایان دوران دوسالگی است که کودک دراین دوره وارد مرحله‌ای میشود که احتیاج به کوشش های تازه‌ای برای سازش بامحیط دارد . خود درون نگری دراین دوره نقشی سازنده دارد ، چه تامین کننده نوعی سازش است .

حدود سن هفت سالگی ، آستانه دوران پایداری است . سنتی است که اعمال منطقی مبنی در دستگاه ذهنی استقرار می‌یابد.

درسنین ۱۱ـ۱۳ سالگی یعنی پاگذاشتن به دوران نوجوانی ، یک نوع قطع سازش بادوره قبلی آغاز میشود و در این دوره است که نوجوان مراحل آخر دوره تکاملی بلوغ جسمی وروانی‌را می‌گذراند .

دراین مراحل هربار ، ودرحد معینی فرد درشرایط خاصی قرار می‌گیرد که ممکن است فتواند رفتار سازش مرحله جدید راپیش گیرد واز حالت طبیعی دوربماند ورفتار غیر طبیعی داشته باشد ، زیرا داشتن رفتار سازش مرحله قبلی در مراحل بعدی نوعی رفتار نابهنجار تلقی میشود.

باین ترتیب ، سازمان رفتاری شخص دارای طبقات ومراحلی است و هر طبقه بالاتر ، مکمل طبقه قبلی می باشد ، در نتیجه هنگامی که روانکاوان از تثبیت و برگشت درسازمان رفتار شخص صحبت می کنند منظوراشاره‌بهمین طبقه است. این طبقه عمومی درباره رشد سازمان‌رفتاری‌شخص است ودرست عکس‌ومخالف نظریه متقدمین به سرشت می‌باشد که نظری استاتیک‌است .

درحقیقت شخصیت پرخاشگر و ضد اجتماعی بزهکار بصورت حادثه‌ای پیشرونده درجریان رشد وجدان اخلاقی تشکیلات‌رفتاری شخص اتفاق می‌افتد ، باتوجه به اینکه وجدان اخلاقی در حقیقت‌در پایه واساس رفتار هریک از ما قرار دارد .

دکتر بطحایی به مقایسه‌ی که در زمینه اختلال شخصیت در بزهکاری وجود دارد اشاره کرد و براساس مقاید خودانشمند معروف گفت : اگرهنگام تشکیل «ابرمن » کودک در محیطی غیر اخلاقی و ضد اجتماعی پرورش یابد،محتوی «ابرمن» به قسمی خواهد بود که کودک را درجهت رفتار های غیر اجتماعی و ضد اجتماعی قرار میدهد . نمونه این افراد کودکانی هستند که در محیط های ضد اجتماعی پرورش‌می‌یابند .

این کودکان ونوجوانان‌بزهکاران واقعی را تشکیل میدهند وهمان جوانان پرخاشگر هستند. دختران بزهکار تمایل به فحشاء دارند و پسرهاپرخاشگر به ولگردی وانجام سایر اعمال خلاف این افراد در یک حالت داقعی فشار درونی هستند و می‌خواهند بااعمال پرخاشجویانه بزهکارانه از این فشار بکاهند.این دسته‌ازبزهکاران قابل درمان با پسیکوتراپی هستند.

نقص کمی رشد کودک

یکی از عوامل مهمی که موجب ناهماهنگی در رشد روانی دوران کودکی میشود اختلال درروابط والدین و کودک بصورت ازهم گسیختگی است . این روابط در سنین ابتدائی رشد است وحساس ترین سن جدائی بین یک الی ۵ سالگی است . دکتر بطحائی همچنین درباره پزهکاری نوروتیک و پسیکوزی مطالبی گفت وافزود : میورو انیزشک معروف سویسی« توجیه مشترک روانشناسی بزهکاری را در احساس ناامنی میداند و میگوید عوامل مولد بزه ایجاد ناامنی درشخص می کنند . فرد در شرایط اجتماعی ناجور مانند مشکلات اقتصادی و مسکن ، رفیق و مصاحب ناجور و عوامل زیانبخش اجتماعی چون جنگ یا تغییرات سریع اجتماعی و صنعتی دچار احساس ناامنی میشود . عوامل درونی نامساعد نیزمیتواند همین احساس ناامنی را درشخص ایجاد کند . احساس ناامنی‌ایجاد اضطراب میکند . واضطراب منجر به پرخاشگری و تهاجم میشود . خودتهاجم‌وپرخاشگری‌دربزهکارانی که «ابرمن» درصورت تشکیل شده است احساس‌تقصیر و گناه بوجود می‌آورد که احساس تقصیر و گناه مجددا منجر به اضطراب میشود ودر این دور معیوب ادامه پیدا می‌کند.

المپیاد ۵۰۰ ساله چوپان‌ها!

امسال مراسم راهپیمائی سنتی که یکی از قدیمی‌ترین جشنهای ملت آلمان از سال ۱۴۴۳ میلادی است و آنرا (المپیاد چوپانها) میخوانند باشکوه‌مبی‌مانندی برگزار شد این المپیاد هر ساله در مارکت‌گرونینگن برگزار می‌شود . در مراسم امسال دوازده‌تن از دختران‌شبانان و همچنین بسیاری از شبانهای جوان با پای‌برهنه در مزرعه گندم که تازه‌درو شده بود ۳۰۰ قدم راه‌رفتند.

مسابقه فن چوپانی در آلمان سابقه زیادی دارد و همه ساله در فصل پائیز ، این مسابقه در کلیه ایالات جمهوری برگزار میشود و یک هیات داوران سختگیر، این مسابقات را در هر ایالت نظارت میکند .

امسال ۸۵ هزار نفربه «مارکت‌گرونینگن» آمده‌بودند و در میان این تعداد ، آقای «هانس فلینگر » نخست‌وزیر نیز حضور داشت . او در ایالت «بادن ـ ورتنبرگ» ، نطق افتتاحیه این جشن بر این نکته که گوسفندان و محافظین آنها قبل از هرچیز دیگر برای حفظ کشاورزی حائز اهمیت بسیاری‌اند تکیه کرد .

در آلمان در حدود یک میلیون و صد هزار گوسفند وجود دارد که‌غالبا در گله های تا چهارصدتائی به چرا برده میشوند . حرفه چوپانی هم در آلمان طرفداران زیادی دارد ، بطوریکه تعداد افرادی که خود را برای حرفه شبانی داوطلب میکنند ، خیلی بیشتر از آن تعدادیست که مورد لزوم است .

کلاسهای انگلیسی انجمن ایران وامریکا
کلاسهای دو روز درهفته

ازدوره تعلیماتی آینده که ازشانزدهم بهمن‌ماه شروع میشود کلاسهای جدید دو روز درهفته در روزهای یکشنبه و سه‌شنبه در ساعات نهوربع الی‌دوازده صبح ، یکربع به‌سه الی پنج‌و ربع و پنج‌ونیم الی هشت‌وربع بعدازظهر به برنامه کلاسهای سه‌روز درهفته فعلی اضافه میگردد .

ثبت‌نام ازهم‌اکنون‌در روزهای‌ه‌شنبه از ساعت ۹ صبح الی ۲ بعدازظهر بعمل می‌آید .

نشانی ـ خیابان وصال شیرازی ـ تلفن ۶۴۰۵۰۱

قابل توجه‌موسسات‌دولتی وعموم‌خریداران

برای خرید شورولت وجمس‌وانت وسایر انواع اتومبیل‌های سواری ـ وانت وباری با بهترین تسهیلات و امکانات در تهران با تلفن های ۳۱۸۸۹۰ و ۳۰۱۵۴۷ ودر اهواز با تلفن های : ۲۳۲۱۴ـ۲۴۴۳۷ـ۲۴۶۶۶ و ۲۳۵۳۲ تماس حاصل فرمایند .

سلسله رپرتاژها و مطالب جدیدی که از این دوشنبه درمجله جوانان شروع شده است

۱ـ زندگی در ماوراء قبر!

چگونه میمیریم و چطور دوباره زنده میشویم همراه بحث هاو مطالب‌جالبی درباره احضارروح ـ نظریات دانشمندان معتبر جهان در باره زندگی پس‌از مرگ

۲ـ قیام‌مختار در تعقیب قاتلین‌واقعه کربلا

۳ـ سلسله رپرتاژ تازه‌درباره‌واقعیت نبرد ماراتن

۴ـ چهل درجه زیر شب داستان جدیدی از ر. اعتمادی

مجله‌جوانان‌پرتیراژترین نشریه ایرانی‌است

شماهم‌دوشنبه‌ها جوانان‌را انتخاب کنید

شهرداری همدان
آگهی مزایده

شهرداری همدان در اجرای تصویبنامه‌های شماره ۱۸۹ـ۷ر۶ر۳۵ و ۲۴ـ۶ر۹ر۳۵ انجمن شهر که طی‌شماره های ۱۱۲۴۷ـ۱۴ر۶ر۳۵ و ۱۷۷۴۳ـ۱۰ر۹ر۳۵ بتائید مقام معظم استانداری رسیده دوفقره اراضی ملکی خود را بشرح زیر :

۱ـ قطعه زمین واقع در کمربندی بوعلی به‌سیروس بمساحت ۱۴ر۵ متر مربع از قرار متری ۱۵۰۰۰ ریال.

۲ـ قطعه زمین واقع‌درانتهای خیابان‌سی‌متری‌صدف بمساحت ۳۶ مترمربع از قرار متری ۴۰۰۰ ریال .

با شرائط آتی از طریق مزایده بفروش میرساند .

۱ـ پیشنهاد دهندگان بایستی ۵درصد بهای زمین را بعنوان سپرده بحساب ۱۰۲۶۲ بانک ملی بنام‌شهرداری پرداخت نموده و فیش آنرا پیوست پیشنهادخود نمایند.

۲ـ شرکت کنندگان درمزایده بایستی مشمول منع مداخله کارمندان نباشند.

۳ـ بهاء زمین نقدا ازبرنده مزایده‌دریافت خواهدشد.

۴ـ کلیه هزینه درج آگهی‌وغیره بعهده برنده‌مزایده خواهد بود .

۵ـ پیشنهاد دهندگان بایستی در پیشنهاد خودقید نمایندکه زمین مورد درخواست آنان کدام قطعه است.

۶ـ پیشنهاد دهندگان بایستی پیشنهادات خود را تاساعت ۱۰ صبح روز سه‌شنبه مورخ ۲۸ر۱۰ر۳۵ در قبال اخذ رسید بدفتر شهرداری تسلیم نمایند پیشنهادات واصله در ساعت ۱۱ صبح همان روز باحضور اعضاء کمیسیون باز وقرائت‌خواهد شد حضور پیشنهاددهندگان در کمیسیون مزایده آزاد و شهرداری در رد یا قبول یک یا کلیه پیشنهادات مختار است .

شهردار همدان . چوبک

حمل کالا با سرویس کانتینر
شرکت کشتیرانی ایران اکسپرس لاینز

اینک دونمونه از برنامه کشتی‌های شرکت کشتیرانی ایران اکسپرس لاینز سریعترین و مطمئن ترین شرکت کشتیرانی موجود:

کشتی (بنستار ایران) سفر۷ روز بیست و سوم آذرماه از آمریکا به خرمشهر وسیده و در تاریخ ۲۳ آذر بهلوگرفته و همان روز شروع به تخلیه نموده است.

کشتی (سام حان‌گاورنر) سفر۱۰۳ روز بیست وپنج آذرماه از ژاپن به خرمشهر وسیده و در تاریخ ۲۶ آذر بهلوگرفته و همان روز شروع به تخلیه نموده است.

از آمریکا به ایران
سرویس کانتینر و معمولی

	کشتی (فرش اوشن)	کشتی (ایل کن بلی) سفر۹
چارلستون		۲ دی
نیواورلئان		۷ دی
هوستون		۹ دی
بالتیمور	۶ دی	۱۷ دی
نیویورک		۲۰ دی
ورود به خرمشهر	۳۷ دی	۱۱ بهمن (تخلیه کنار اسکله)

از خاور دور به ایران
سرویس کانتینر

کشتی پاسیفیک رین بو	سفر۱۰۱
یوکوهاما	۲ دی
کوبه	۶ دی
ورود به خرمشهر	۲۲ دی (تخلیه کنار اسکله)

طبق دستورالعمل جدید (در موارد حمل یکسره) حمل کالای کانتینرهای این شرکت مستقیما و بصورت ترانزیت خواهد بود

خواهشمند است برای کسب اطلاعات بیشتر به نمایندگی ایران اکسپرس لاینز مراجعه فرمائید

شرکت سی من پاک بامسئولیت محدود

تهران
خیابان تریا شماره ۱۳۰
تلفن: ۹ـ۸۲۵۰۷۶ ـ ۸۳۳۹۸۱ ـ ۸۲۹۷۳۳

خرمشهر
خیابان فردوسی شماره ۷۰
تلفن: ۲۹۳۱ـ۵۰۹۸ـ۳۲۲۱ـ۳۹۹۱

نگاهی به بیلان سیاسی جهان در سالی که رو به اتمام است

خبرگزاری فرانسه

۱۹۷۶: خاورمیانه زیر ضربه‌های جنگ داخلی لبنان بود

۸ ماه پس از درگذشت چوئن لای که او را «مرد فتح باب» می شناختند، مائوتسه تونگ رهبر کشور چین نیز بدنبال نخست‌وزیر خود راه دیگر را در نهم سپتامبر گذشته درپیش گرفت و بادرگذشت خود وقایع سال دیپلماتیک ۱۹۷۶ را که اکنون به آخرین روزهای خود رسیده است به کمال رساند. مرگ مائو در عین حال نقطه عطفی در عصر آکنده از ابهامات کنونی برای چین و بعد از آن برای قاره آسیا، و در پایان برای روابط مسکو و پکن است.

همان حجتی که اطمینان‌بخشی عصر بعد از درگذشت مائو را توجیه میکند برای سرنوشت خاورمیانه، برای جنوب افریقا و برای مسئله بزرگ مناسبات کشورهای جهان سوم و دنیای صنعتی باختری نیز فائق است.

در دوم نوامبر انتخاب جیمی کارتر به ریاست جمهوری آمریکا و پیروزی وی بابدست آوردن ۵۱ درصد از کل آراء هموطنان وی، در برابر ۴۸ درصد دیگری که نصیب رقیب جمهوری‌خواهش جرالد فوردشده بود «بدور دفلج طولانی دیپلماسی» آمریکائی پایان بخشید و راه هموارتری گشود تا بتوان در واشنگتن به‌از سرگرفتن مذاکرات آمریکا و شوروی در ۱۹۷۷ اندیشه کرد.

در این مذاکرات که طی تمام یک سال گذشته (۱۹۷۶) در نقطه سکون و مرگ متوقف بوده است. رهبران ابرقدرت های شرق و غرب علی‌الاصول فرصت خواهند داشت تا در شامخ‌ترین سطح، گفتگوهای بزرگشان درباره امنیت بین‌المللی و همزیستی صلح‌آمیز را از سر بگیرند.

کار بنا کردن ساختمان اروپائی در سطح ۹ کشور عضو بازار مشترک درسراسر سال ۱۹۷۶ وضع چندان متفاوتی نداشته است. جامعه اروپائی در حالیکه همچنان ناتوان بودکه در عرصه جهانی و بهنگام روبرو شدن بامسائل مهم بین‌المللی با صدای واحدی سخن بگوید، بهر حال کنفرانس های موعودی که برای تبادل نظر های سرانش پیش بینی شده بودعلاوه بر جلساتی که بوسیله وزیران ۹ کشوراروپائی تشکیل گردید برگزار کرد و لااقل در دو مورد به پیشرفت هایی نایل آمد. پیشرفت نخست حصول این توافق علی‌الاصول بود که تدارک وسایل برای برپا کردن اولین انتخابات موعود پارلمان اروپایی برای ۱۹۷۸ وبراساس مراجعه به آراء مستقیم رای دهندگان ۹ کشور متوقف شود و تجدید نظری به ثبت پیراستن تدارکات شتابزده قبلی را امکان پذیر کند.

دومین پیشرفت عبارت بود از توافق دیگری که میان دولت های ۹ کشور حاصل گردیدو براساس آن پست دامنه آبهای ساحلی ممالک عضو بازار مشترک به ۲۰۰ میل موردقبول قرار گرفت. شتابزدگی خواهد بود اگر به این زودی تصور شود که تصمیم مربوط به توسعه قلمرو دریایی کشورهای عضو جامعه اروپائی با دشواری‌های جدی برخورد نخواهد کرد.

جامعه اروپایی با اینحال در برابر تهدیدی که بصورت گران شدن مجدد قیمت نفت برای قسمتی ازحیاتی ترین هدفها و برنامه‌های اقتصادی و اجتماعیش احساس کرد، و در مواجهه‌ای پس دردناک و دشوار با سیاست های توسعه طلبی اقتصادی و ابرقدرت های بازرگانی، نظیر ژاپن خود را ناگزیر یافت تادر آخرین اجلاس شورای سران ۹ کشور عضو بازار در لاهه لحنی آمرانه‌تر و زنهار دهنده‌تر انتخاب کند. ابر تیرهای کمباروی آوردن ممالک جامعه اروپائی به برنامه های بسیار امساک‌آمیز و سختگیرانه اقتصادی و مالی و تحت تاثیر ماهیت مهیب آخرین تحولات روابط دنیای صنعتی باکشور های جهان سوم آسمان اروپای بازار مشترک را پوشانده است، بیم آن میرود که تاپایان سال نو میلادی زایل نشود.

خاورمیانه

در خاورمیانه که در طول تمام ۱۹۷۶ دستخوش تاثیر ضربات پاره پاره کننده و غم انگیز جنگ داخلی بیرحمانه در لبنان بود عملا هیچ‌چیز جای دیپلماسی گام به گام هنری - کیسینجر وزیر خارجه امریکا را نگرفته است. جمودی که امریکا را در سال انتخابات ریاست جمهوریش فرا گرفته بود سبب شد که در صراط مستقیم جستجوی صلح از طریق مذاکره هیچ پیشرفتی حتی بقدر یک وجب حاصل نگردد. با اینحال درماندگی چاره ناپذیر نیرو های صلح خاورمیانه در سال گذشته لااقل این فایده را داشت که تقریبا تمام طرف های کشمکش را متقاعد کرد که ۱۹۷۷ سال مذاکره» اعراب و اسرائیل خواهد بود، که این مذاکرات «مخصلت عامی» را که طالبان صلح خاورمیانه از دیرباز توصیه میکنند خواهد یافت، که مذاکرات همچنانکه بارها گفته‌اند در چارچوب کار کنفرانس ژنو و باهمکاری دو ابرقدرت امریکا و شوروی به عنوان روسای مشترک کنفرانس انجام خواهد گرفت، که عاقبت مذاکرات آینده ژنو فرصتی برای قبول ضرورت اجتناب ناپذیر چاره‌جویی برای حل نهایی مسئله قدیمی فلسطین خواهد بود.

«حلقه مفقود» بزرگ در سلسله زنجیری مسائلی که هریک به‌نحوی به کنفرانس آینده ژنو» مربوط میشوند، مسئله مشارکت نمایندگان سازمان آزادی بخش فلسطین است که اسرائیل تاکنون درهرفرصتی امتناع خودرا از سهیم شدن درهر نوع مذاکراتی باشرکت آن سازمان تاکید کرده است.

رهبران کشور یهود همچنان مدعی هستند که سازمان آزادی بخش فلسطین دارو دسته‌ای تروریستی است که هدف اعلام شده‌اش نابود کردن اسرائیل است.

اما علیرغم سماجتی که اسرائیل درامتناع خوداز مذاکره کردن با یاسر عرفات بخرج میدهد سازمان آزادی بخش فلسطین در ۱۹۷۶ گرایش انکار ناپذیری به گزینش یک استراتژی سراسر نو ظهور نشان داده است.

برای رسیدن به این هدف که رویای تاسیس یک کشور مستقل فلسطینی در اراضی تحت اشغال کنونی اسرائیل ودر صورت خروج اسرائیلی ها از ساحل غربی رود اردن و نوار غزه ازاین پس راه مذاکره و پژوهش فرصت های سیاسی بجای ادامه‌دادن به کنکاش های فرساینده در کوره راه ستیز های نظامی طبق شواهدی که مخصوصا در آخرین ماه های ۱۹۷۶ به‌فراوانی کشف شده‌اند مشی اصلی سازمان آزادی بخش فلسطین را تشکیل خواهد داد. ظاهرا عرفات و هم‌فکران وی در جناح میانه‌رو های نهضت مقاومت فلسطین و حامیان آنان در دنیای عرب خودرا آماده کرده‌اند تا ازتولد کشور آینده فلسطین در جوار اسرائیل ولو ابعاد جغرافیائی آن کشور بسیار محقر باشد، استقبال کنند.

برای تحولی از این قماش وقایعی که مجموع آنها جنگ داخلی ۱۹ ماهه لبنان را ساختند عناصر بیگانه‌ای نبوده‌اند. جنگ راست - گرایان و دست چپی های مسلمان و یاران فلسطینی آنها پس از آنکه به قیمت تباهی جان ده ها هزار نفر تمام شد درنوامبر گذشته با پایمردی کشور های عضو اتحادیه عرب و اساسا با دخالت مجدانه‌ای که ارتش سوریه با اعزام یک نیروی ۳۰ هزار نفری به لبنان بکار بست پایان یافت. نیرو های سوریه که دراصل ماموریت خودرا باحمایت از دستجات جنگجویان دست راستی مسیحی آغاز کرده بودند پس از درهم شکستن قسمت اصلی مقاومت نیرو های چپ گرای لبنانی وفدائیان فلسطینی که قاطل از دخالت سوریه ضربانی مرگبار برجریفان مسیحی وارد آورده بودند، از اتحادیه عرب «جواز» اعمال سلطه در لبنان را بنام نیروی عرب برقرار کننده آتش‌بس تحصیل کردند.

نه تنها تاثیر دخالت عنصر نفوذ سعودی در سیاست های مصر و سوریه در ۱۹۷۶ بروشنی محسوس بوده بلکه مقام ریاض بعنوان بزرگ ترین عرضه کننده نفت خام به امریکا رژیم ملک خالد را به‌قدرتی تبدیل کرده که قادر است دولت آینده جیمی کارتر را درواشنگتن در فشار بگذارد تا متقابلا بر اسرائیل برای دادن امتیازاتی که مورد نیاز صلح خاورمیانه است اعمال فشار کند.

در چین، هنگامی که مائوتسه‌تونگ درگذشت بدون آنکه ظاهرا وصیتی از وی برای تعیین جانشین او در مسند ریاست حزب کمونیست برجای مانده باشد موآ کوفنگ، به پشتگرمی ارتش و نیرو های میانه‌رو در حزب و دولت به پیروزی رسید.

مبارزه‌ای که به‌این پیروزی منتهی شد قربانیان بزرگی داشت که در راس آنها گروه باصطلاح «چهار نفران» قرار گرفته بودو این گروه بنوبه خود متاثر از نفوذ زنی چون چیانگ چینگ، بیوه آشتی ناپذیر مائوتسه‌تونگ بود.

تاروما ر شدن دارو دسته چهار نفران یعنی برجسته‌ترین نمایندگان جناح چپ افراطی در دستگاه رهبری چین ماحصل وقایعی بود که دنیای خارج آنرا احتمالا بحق پیروزی جناح میانه رو ها در کشور چین تلقی کرد.

در عرصه سیاست خارجی، عجالتا بنظر نمیرسد که چین تعدیلی در دشمنی غدارانه‌اش علیه شوروی بوجود آورده باشد.

در ژاپن که صفت تهاجمی سیاست اقتصادی آن را سرچشمه بسیاری از آشفتگی های موجود روابطش با کشور های عضو بازار مشترک اروپا میدانند محافظه کاران لیبرال دمکرات پس از آنکه نزدیک به یک ربع قرن بر کشور فرمانروایی میکردند در انتخابات پنجم ماه مبر ۱۹۷۶ قدرت دولتی را از دست دادند.

در جنوب شرقی آسیا اعاده موحدت ویتنام و پیروزی نهایی کمونیست ها مهمترین تحول سال ۱۹۷۶ بوده است. اما ترس از کمونیسم، در برخی دیگر از ممالک این منطقه ترجمان مکرری بصورت نیرومندی دوباره رژیمهای خودکامه یافته است. در ششم اکتبر گذشته نظامیان تایلندی با برپا کردن یک کودتای جدید باردیگر برسرنوشت کشورشان چیرگی یافتند و در هند خانم ایندیرا گاندی سلطه خود را با لگام زدن به مقام احزاب وقدرتها مخالف دولتی که وی به عنوان نماینده حزب کنگره در راس آن قرار گرفته است مستحکم تر ساخته است.

اول جولای - بعد مائو - مرگ دو رهبر مقتدر که پیامد های زیروزبر کننده در پی داشت.

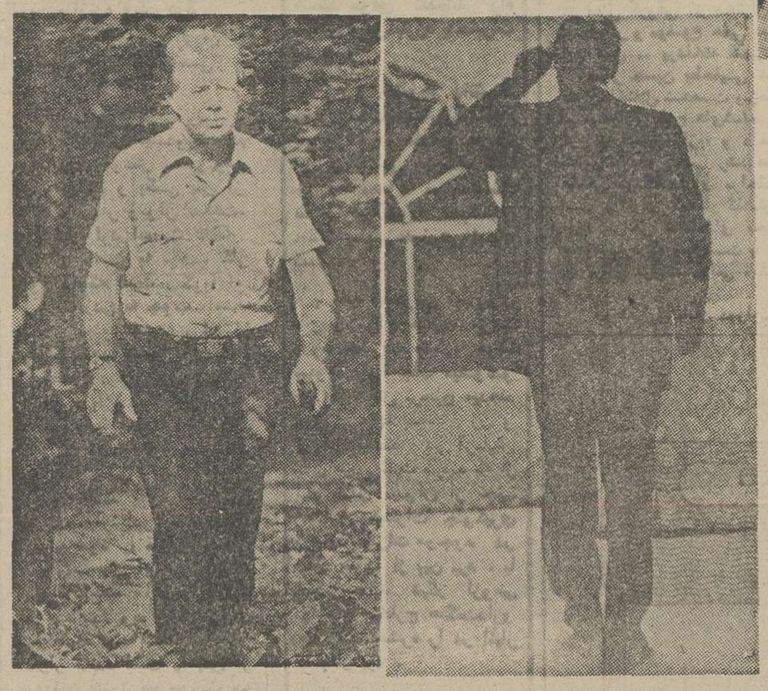

فورد رفت

کارتر آمد

شکست جمهوریخواهان در انتخابات آمریکا تاحد پیروزی جیمی کارتر برفورد، غیر مترقبه و تکان دهنده بود.

برخی از افسران آشکارا خواهان بازگشت «روح نازیسم» هستند

جنجال «ماجرای ژنرال‌ها» آلمان را فراگرفته است

خبرگزاری فرانسه

الجمهوریه

آلمان غربی این روزها سرگرم «ماجرای پرسرو صدائی است بنام «ماجرای ژنرالها». بحث ها و مناقشه های شدید در این باره نه فقط صفحات نخست روزنامه ها و مجله‌ها را پر کرده، بلکه حتی سالن های کابارها و تئاترها هم مملو از بحث درباره «ماجرای ژنرالها» شده‌است.

پارلمان آلمان غربی ناچار شده است که جلسه ویژه‌ای برای رسیدگی به‌این مسئله تشکیل دهد لی وزیر دفاع آلمان دست به تعارض زده‌تا این جلسه را بتعویق اندازد.

این ماجرا بیش از یکماه قبل شروع شد یعنی از زمانی که وزیر دفاع تصمیم گرفت دوژنرال از ژنرال های عالیرتبه آلمان غربی را از کار برکنار کند. این دو ژنرال عبارتند از ژنرال «والتر کروینسکی» فرمانده نیروی هوائی و ژنرال «کارل فرانک نایب فرمانده نیروی هوائی و کارشناس موشکی.

بدنبال برکناری این دوژنرال، بیانیه مختصری ازطرف وزارت دفاع انتشار یافت که درآن گفته شده بود انگیزه برکناری دوژنرال مزبور این بوده‌است که آنها در جشنی که ژنرالهای دوران «نازیسم» به افتخار فرمانده معروف آن دوره «ژنرال رودل» برپا داشته بودند شرکت کردند. ژنرال رودل یکی از برجسته‌ترین فرماندهان نظامی هیتلری است که‌طی جنگ بین‌المللی دوم فعالیت زیادی در هدایت آتش حمله های ویرانگرانه آلمان نازی علیه لندن و مسکو ازخودنشان داده.

روح نازیسم

وی بعنوان یکی از جنایتکاران جنگ محاکمه و محکوم شدولی در اوائل دهه ۱۹۵۰ از زندان آزاد گردید. بااینوصف این ژنرال ازروز آزادی تاکنون از تبلیغ وستایش برای نازیسم خودداری نکرده و بطور مرتب جلسات و سمینار هائی تشکیل میدهد و خواهان بازگشت «روح نازیسم» میشود. تا این که جلسه اخیر تشکیل شدو فرمانده نیروی هوائی آلمان وقایب اووگروهی از افسران فعلی آنکشور درآن شرکت جستندو بدنبال آن جنجال بزرگی برپا شد.

پرسشی که اینک مطرح شده این است که انگیزه این سرو صداها و جنجال چیست؟ و چرا دولت این فرصت را برای مطرح کردن چنین مسئله‌ای انتخاب کرده‌است؟

«ژنرال رودل» وصدها دیگر از افسران سابق نازی هم‌اکنون درآلمان غربی زندگی میکنند و بطور آزادانه رفت‌وآمد و فعالیت دارند. آنها ازدهه ۱۹۵۰ بطور مرتب سمینار ها واجتماعاتی تشکیل میدهند وطی آنها بطور علنی از نازیسم و اصول نظامی آن ستایش میکنند.

حتی حزب «رایش سوسیالیسم» که حزب نازی جدید میباشد از مدتها پیش بطور آزادانه فعالیت دارد. البته این ماجرا درنوع خود اولین ماجرا نیست زیرا قبلا نیز عده‌ای ازفرماندهان ارتش آلمان غربی هر جشنی که بافتخار آدمیرال سابق نازی «کارل دونتز» که پس از خودکشی هیتلر زمام امور را بدست گرفته بود برپا شده، شرکت کردند.

وی نیز بعنوان جنایتکار جنگی محاکمه‌شده بوسیله دادگاه نورنبرگ اورابه مرگ محکوم ساختولی دولت آلمان غربی درایام صدراعظمی آدنائر او را باتفاق گروه زیادی از فرماندهان نازی از زندان آزاد ساخت.

مجله «اشپیگل» که‌از مجلات بزرگ آلمان غربی است دراین باره مینویسد:

«افسران فعلی آلمان غربی ارتش هیتلر را بعنوان یک وسیله جنگی متکی صرف‌نظر ازتبلیغ میدانند وهمچنین ژنرال هائی ازقبیل رودلو دونتز را رهبران برجسته‌ای، صرفنظر از اندیشه های نازیستی آنها، بشمار میاورند». این مجله ازروش اخیر دولت اظهار تعجب کردهو یادآور شده است که همه آلمانیها ظرف سالهای اخیر این فعالیت را احساس میکردند ولی معلوم نیست که چرا دولت اخیر دست باین کار زده‌است.

روزنامه دیگر آلمانی بنام «افسرانسایت» می نویسد: «طی سالهای اخیر کاملا روشن بود که «روح‌نازیسم» بازتاب مثبتی درمیان فرماندهان‌فعلی ارتش دارد.

فرماندهان برجسته

بهمین جهت جلسات افسران سابق نازی و شرکت افسران فعلی آلمان دراین جلسات برای وزیر دفاع آلمان مسئله نگرانی نبوده است.»

آنچه نگرانی دارد تصمیم عجیب وزیر دفاع در برکناری دونن از فرماندهان برجسته ارتش است.

محافل زیادی درآلمان غربی این تصمیم را بانتایج انتخاباتی که در اکتبر گذشته انجام‌شد ارتباط میدهند. زیرا صرف‌نظر از پیروزی ائتلاف حاکم «سوسیالیست هاو لیبرالها» وادامه حکومت در دست آنها میالوصف حزب دمکرات مسیحی مخالف موفقیت محسوسی بدست‌آوردزیرا ۴۸ درصد آراء را ازآن خود ساخت‌درحالی که درانتخابات گذشته نتوانسته بودبیش از ۴۲ درصد آراءرا کسب کند.

حزب حاکم سوسیال دمکرات بافعالیت های حزبی در آلمان غربی مانند خطرکمونیسم که‌ایجاد وحشت وترس میکرد مخالفتی نشان نمیداد ولی حزب کاتولیک مسیحی توانست ازاین‌بازی استفاده کند و عناصر نازی راینفع خودبکار گیرد بویژه این‌که مبارزات اصلی درانتخابات درباره سیاست «دروازه های باز بروی غرب» که پنجسال قبل توسط ویلی‌برانت شروع شد دور میزه.

امروز هم حزب مسیحی میخواهد از ماجرای طرد دوژنرال حداکثر بهره برداری رابکند بهمین جهت شایع میکندکه برکناری آنها باعث ضعف نظامی آلمان در برابر خطر شرق میشود. جبهه مخالف در آلمان غربی هم میخواهد از طریق این ادعاکه دولت حزب سوسیال دمکرات دو ژنرال را برای خشنودی آلمان شرقی وشوروی ازکار برکنار کرد حمایت و جانبداری عناصر نازی ونظامی قدیم راکسب کند.

سال آینده، برای انگلیس سالی رنج‌آور خواهد بود

گاردین

مشکلات انگلستان رابزانودرمی‌آورد

از عنوان‌های اول روزنامه های چاپ لندن، فریاد «خرج خرج خرج» احساس می‌شود.

درماه دسامبر آخرین ماه سال مسیحی واقعا دشوار است که انسان‌بتواند راه خود را از میان ده‌ها هزار مرد وزنی که‌هرکدام چندین بسته به دست ودربغل دارند، باز کند و بگذرد در گیرودار این غوغای‌خرید است که میتوان بزرگترین ضایعه خرج در تاریخ ملت انگلستان رابه چشم دید.

یک سخن گوی فروشگاه‌هارودز، گفت: «میزان فروش مادر دسامبر امسال نسبت بدسامبر ۱۹۷۵ هشتاد درصد بیش‌تر است، وبه روزانه به پانصد هزار پاوند و (۵۰۰ر۸۵۰ دلار) بالغ گردیده است.

در فروشگاهها، هرچه تلویزیون رنگی ودستگاههای رادیوئی «های - فی» موجود بوده به فروش رفته است - گوئی که برای خریداران این وسایل، پول اهمیتی‌ندارد.

«بانک آف‌انگلند»، درگزارش اخیرخود اعلام کرد که در دسامبر امسال ۷۰۰ میلیون پاوند (۱٫۱۹ میلیارد دلار) بیش از همین ماه درسال ۱۹۷۵ پول‌درگردش وجود داشته است».

برای ملتی که در تنگنای رنج‌آورترین بحران اقتصادی دست و پا می‌زند، این همه هجوم برای خرج‌کردن پول براستی حیرت‌آور است.

اکنون که هنوز نرخ تورم در بریتانیا از ۱۵ درصد - یعنی از دو برابر نرخ‌تورم در بیشتر کشورهای صنعتی رقیب بریتانیا پائین نیامده و ۶ درصد از افرادش بیکار هستند، چنین پول خرج کردنی به معنای آن است که مردمیانه حال انگلیسی هرچه درجیب دارد خرج می‌کند.

داگلاس گرافورد، عضو پارلمان از اسکاتلندپیش‌بینی کرده است که «کریسمس، دربریتانیا بهشتی است که درهایش بروی جهنم سال نو بازمی‌شود:

دراین که سال ۱۹۷۷، سال رنج‌آوری برای بریتانیا خواهد بود هیچ‌تردیدی نیست. حتی دولت کارگری، ودنیس هیلی وزیر خزانه‌داری همیشه خوش‌بین دولت کارگری این نکته راقبول دارد. او هشدار داده‌است که: «سال مسیحی آینده، سال انتقالی بسیار دشوار است».

بهترین کاری که او بمردم انگلیس پیشنهاد می‌کند، امیدواربودن به روزگار آینده است اواخیرا درپارلمان گفته است: «من‌اعتقاد دارم که اواخر دهه ۷۰ واوایل دهه ۸۰ دورانی است که میزان تولید سطح اشتغال وسطح زندگی همراه بابازپرداخت وامهای خارجی ما بسرعت افزایش میابد».

فروافتادگی

اما، این روشنائی، فقط در انتهای تونل زمان نمایان می‌شود و دورنمای سال ۱۹۷۷ همچنان تاریک و کدر است - اینک در آستانه سال ۱۹۷۷، دولت کارگری مجبور شده است از صندوق بین‌المللی‌پول تقاضای وامی بمبلغ ۳٫۹ میلیارد دلار بکند تا پاوند را از فروافتادگی و بریتانیا را از ورشکستگی نجات دهد».

این دولت، برای بازپرداخت وامی که خواهد گرفت، باید باستقبال خطری برود که از جانب جناح چپ اتحادیه های‌کارگری آن را تهدید میکند و باید قبول کند که از هزینه های عمومی دولت بمیزان بیکاران انگلیس از حد فعلی بیشتر بشود.

دولت کارگری همچنین به خاطر رفع خطر از ذخایر خود، اکنون دست درکار فروش مقداری ازسهام شرکت نفتی‌بریتیش پترولیوم، است بارزش برابر ۵۰۰ میلیون پاوند (۸۵۰ میلیون دلار) است.

برهمین منوال، دولت کارگری درصدد تامین اعتباری است از امریکا و آلمان‌غربی وزاین بمبلغ ۱۰ میلیارد دلار تابتواند از ۶ میلیارد پاوند (۱۰٫۲ میلیارد دلار) ذخائر ارزی خارجی هائی که‌دربانک های‌انگلیسی پول دارند، در برابر افول ناگهانی ارزش لیره حراست کند.

منتقدان محافظه‌کار درپارلمان بریتانیا، عقیده دارند که این واهها، ملت بریتانیا بیش‌ازپیش در قعربحران اقتصادی‌فرومیبرد، و فقط میتواند زمان ورشکستگی را مدتی بتاخیراندازد، نه آنکه بیماری شدیدبریتانیا را شفا بخشد.

سرجئوفری‌هاوسخن‌گوی امور اقتصادی درحزب محافظه‌کار و پارلمان بریتانیامیگوید «بنظر میرسدکه دولت کارگری سیاستی جز این ندارد که در انتظار آن باشد که کشور های دیگر، اورا ازجنگ بحران بیرون بکشند».

دولت کارگری خود از پارهئی از علل بیماری شدید بریتانیا آگاه است بریتانیا هنوز پیش از تولید خود مصرف میکند و بنابراین این تفاوت رافقط میتواند با قرض کردن یا چاپ‌کردن اسکناس بپردازد که در اینصورت برمیزان تورم افزوده خواهد شد. بریتانیا هنوز تولید کم دارد. بین‌سالهای ۱۹۶۱ تا۱۹۷۶، تعداد انگلیسی های شاغل در خدمات دولتی ودیگر مشاغل غیر تولیدی از ۲۷ درصد نیروی کار (۳۰۰۰۰۰۰ تن) به ۴۵ درصدنیروی‌کار(۴۷۲۰۰۰۰ تن) افزایش یافته است.

مالیاتهای مستقیم، از ۳۵ درصد برای صاحبان در آمد های اندک، تا ۹۸درصد برای صاحبان بیش‌ترین درآمدها کارگران ومدیران صنعتی را به یک اندازه غارت میکند. نرخ سود بمیزان تا ۲۰ درصد، سرمایه‌گذاری های جدید درصنایع راکاهش میدهد.

بیماری بریتانیا، درصنایع که موجد اعتصاب های کارگری بی‌دربی میشودمیزان صادرات را کاهش داده است، و باوجود این بریتانیا باید هرچه بیش‌تر صادر کندو گرنه باید بمیرد».

بحران

دولت کارگری برای آنکه تورم‌اقتصادی را متوقف کند بزودی باید باتحادیه های کارگری بقبولاند که در سال ۱۹۷۷هم، برای سومین سال پی‌درپی، باید دستمزدها را تجدید کنند. این دولت به رغم اعتراض های خشم‌آمیز اتحادیه های کارگری عقیده دارد که کارگران سرانجام بدین امررضایت خواهند داد، دولت کارگری از خطرسقوط برهد و کشورشان گرفتار بحران سیاسی و فروافتادن به جنگ محافظه‌کاران نشود.

دولت کارگری بریتانیا، فقط با تفاوت یک رای درپارلمان‌به سال ۱۹۷۷قدم‌میگذارد. باوجود این گمان نمی رود که جیمز کالاهان نخست وزیر دولت کارگری مجبور بانحلال پارلمان و برگزاری بیش ازموعد انتخابات عمومی شود مگر آن که دولت‌او از داخل منشعب شود یارای اعتماد خود را درپارلمان از دست بدهد.

امامحافظه‌کاران عقیده دارند که دولت کارگری مسلما در انتخابات میان دورهئی ۱۹۷۷ به یک شکست بزرگ تن خواهد داد، و به یک دولت اقلیت تبدیل خواهد شد واستراتژیست های حزب محافظه‌کار عقیده دارند که این امر همراه نارضائی‌های شدید بین جناح های چپ و راست درحزب کارگر، ممکن است دولت کارگری را در سال ۱۹۷۷ ساقط کند.

کالاهان این‌نظر محافظه‌کاران را قبول ندارد. او میگوید: «دولت کارگری، گرفتار انشعاب وپراکندگی از داخل نخواهد شد» همچنین ماقصد آن نداریم‌که‌از کرسی دولت پائین آئیم.»

امید دولت کارگری برای رسیدن‌بدوران رونق اقتصادی در پایان تونل زمان، مبتنی برانتظاراتی است که از درآمد نفت دریای‌شمال دارد. دولت کارگری تخمین‌زده است که تاپایان سال ۱۹۷۷ چاههای نفت دریای شمال تولیدی برابر ۳۵ تا ۴۰ میلیون تن درسال خواهند داشت که درحدود نیمی از نیاز داخلی بریتانیاست. این دولت همچنین امیدوار است که تا سال ۱۹۸۰ حوزه های نفتی دریای شمال تولیدی برابر ۹۰ تا ۱۰۰ میلیون تن در سال داشته‌باشند که ارزش آن براساس قیمتهای فعلی در حدود ۵ر۵ میلیارد پاوند (۹ر۳۵میلیارددلار) خواهد بود، و بدین ترتیب بریتانیا نه فقط تمام نیاز های نفتی خودرا برآورده خواهد کرد، بلکه مقداری‌هم صادرات نفتی خواهد داشت.

دولت کارگری، امیدوار است که این امر، به حل مسایل مربوط به تعادل پرداختهای ارزی بریتانیا کمک‌وافری خواهد کرد.

دنیس هلی، وزیرخزانه‌داری بریتانیا می گوید: پرداختهای خارجی بریتانیا هنوز۱٫۷ میلیارد پاوند. ۲ر۸۹میلیارد دلار، کمبود دارد واین رقم درسال ۱۹۷۷ به یک میلیارد پاوند (۱ر۷میلیارد دلار) خواهد رسید، امابس از آن بنابرگفته دنیس هیلی‌وضع دگرگونه خواهد شد، وبریتانیا ممکن است در سال ۱۹۷۸ اضافه ارزی برابر ۲ تا ۳ میلیارد پاوند (۳ر۴تا۵ر۶ میلیارد دلار) داشته باشد.

این، امیدی است که دولت کارگری بریتانیا، درآغاز سال‌دیگری‌مرارت‌اقتصادی بمردم بریتانیا عرضه کرده است.

هدفهای من در کاخ سفید

نوشته: جیمی کارتر رئیس جمهوری منتخب امریکا

ترجمه: پروفسور منوچهر وثوقی

بیست و یک خوان مشکلات

بطوریکه او بکرات متذکر شده است کاغذ بازی روزافزون سازمانهای نظامی مانع بزرگی در راه دفاع کامل امریکاکه وظیفه اصلی آنهاست ایجاد میکند باین معنی که بجای آنکه کوشش کنند بتمام اسرار ورموز کار خود آشنا شوند وقت خود را بیشتر به نامه‌نگاری وکاغذبازی میگذرانند با اینکه او سمت یک دریادار مسئول بکار گرفتن نیروی اتمی در تحرک کشتیها بود باوجود این مابین او ووزیر دفاع ملی بیست و یکنفر دیگر واسطه بودند: بطوریکه هر طرح و نظری که او پیشنهاد میکرد باید باگذشتن از این بیست و یک خوان بگذرند. هریک از این بیست ویکنفر میتوانستند با پیشنهادات او مخالفت کنند ویا اجرای آنها را به عهده تعویق اندازند ولی تصویب نهائی بعهده هیچیک از آنها نبود. این نحوه عمل بعقیده او بهترین مثال کاغذبازی است که پیشنهادی از بیست ویک مرحله بایدبگذرد تا بدست کسی برسد که اختیار اتخاذ تصمیم را دارد ولی تمام بیست ویکنفر حق داشتند که با نظر او مخالفت کرده و کار را بدفع‌الوقت بگذرانند ولی در مورد رسیدن پیشنهادات او به رئیس کمیسیون انرژی هسته‌ای فقط یکنفر واسطه بود

ترومن

ریکوور در سال ۱۹۵۲ در موقعیکه میخواستند چوبها یا فلز قسمت تحتانی که در

ادامه دارد

امسال هم باید حسرت ماهی سفید کشید!

از دیروز، ماهی سفید، بطور انحصاری توسط سازمان تعاونی مصرف شهر وروستا درنقاط مختلف تهران توزیع شد. ظاهرا هدف «شهر و روستا» از توزیع ماهی سفید دردرجه اول این بود که از سفره طبقات مختلف مردم درشب یلدا بوی خوش و اشتها آور ماهی سفید هم بمشام برسد، اما تعداد ماهی های عرضه شده آنقدر کم و قیمتها آنچنان بالا بود که سفره خیلی از طبقاتی که شب یلدا را هر سال بیاد یک سنت دیرپای ملی برگزار میکنند، از ماهی سفید خالی ماند، خاصه اینکه درازای یک ماهی کوچک سفید خرید چند ماهی کپور و کفال هم اجباری بود. درعوض، گروه دیگری از مردم، حتی قبل از آنکه شهر و روستا ماهی سفید را وارد بازار کند و با کامیون درمیدانهای بزرگ شهر بفروشد، از طعم خوش مزه، لذید و گوشت سرشار از پروتئین ماهی سفید بهره بردند.

این، داستان هرساله ماهی سفید است، خوشمزه ترین ماهی دریای شمال که هر سال حسرت نوبرکردن آن به دل خیلی ها میماند و گروه هم هر وقت اراده کنند، میتوانند با زیربار رفتن قیمت کلان آن، رنگ و بوی آنرا برسرسفره خود حس کنند.

تاشب عید ازماهی سفید خبری نیست

باوجود افزایش صید ماهی‌سفید، عرضه آن محدود خواهد بود

دوماه و یازده روز است که تورهای ماهیگیران شمال کشور، برابهای نیلگون دریای خزر پهن شده و شب و روز، انواع و اقسام ماهی های ناب شمال بدام صیادان میافتد.

امسال، از بیست و یکم مهرماه بیش از چهار هزار نفراز صیادان شمال که به چهل شرکت تعاونی ماهیگیری وابسته اند فصل جاری صید را آغاز کرده‌اند. فصل صید دردریای خزر و رودخانه های شمال، تا اواخر فروردین ماه ادامه خواهد یافت و پس از آن صید ماهی دردریای خزر و رودخانه های شمال تامهرماه بعد، ممنوع خواهد شد.

درطول شش ماهه فصل صید درشمال کشور، میلیونها عدد ماهی و درمجموع بطور متوسط ده هزارتن صید خواهد شد که به غیراز ماهی سفید، بقیه انواع آن درفروشگاههای تعاونی فروشگاههای سیار و مراکز فروش شیلات شمال عرضه خواهد شد.

ماهی سفید فقط درایام عید عرضه خواهد شد و امسال فروشگاههای شهر و روستا درشب یلدا نیز ماهی سفید عرضه کردند.

بجز ماهی سفید

هر سال بطور متوسط حدود ده هزارتن ماهی از دریای خزر صید می شود که قسمت زیادی صادر و مقادیری نیز دربازارهای داخلی عرضه میشود.

امسال تاکنون بیشترین رقم ماهی که با یک تور صید شده ۳۰۰ هزار ماهی کفال بود که هفته پیش بطور دستجمعی درتور ماهیگیران شرکت شیلات دربندرشاه گرفتار شدند. پیش بینی میشود که امسال، میزان ماهی صید شده نسبت به سالهای قبل افزایش چشم گیری خواهد داشت اما درعین حال قیمت ماهی نیز بالا رفت. مقامات شیلات شمال علت افزایش قیمت ماهی را کمک به درآمد صیادان ذکر میکنند، درحالیکه افزایش نرخ ماهی، سبب خواهد شد گروه هائی از مردم که درآمد زیادی ندارند، از مصرف ماهی شمال محروم بمانند. دربندرپهلوی یکی از مقامات شیلات ضمن تائید افزایش نرخ ماهی به خبرنگار ماگفت:

امسال انواع ماهی شمال به غیراز ماهی سفید باندازه کافی به مردم عرضه خواهد شد و شیلات از این نظر کمبودی ندارد، اما اگر درشهرها کمبودهایی دراین زمینه بچشم میخورد بدلیل احتکار فروشندگان است نه عدم عرضه کافی از سوی شیلات. اما درمورد ماهی سفید باید گفت که تعداد این نوع ماهی که بهترین و مورد توجه ترین نوع ماهی شمال است دردریا و روخانه های شمال کم است و بمراتب کمتر از انواع دیگر ماهی شمال صید میشود. بناچار، این نوع ماهی را فقط درایام عید، آنهم برای حفظ سنت عرضه خواهیم کرد و میزان عرضه این ماهی نیز کم است.

محدودیت عرضه

از سوی دیگر خبرنگار اطلاعات درزشت گزارش میدهد که صید ماهی سفید نسبت به سال گذشته تا ۹۰ درصد افزایش یافته اما مقامات شیلات شمال درزشت معتقدند که باافزایش میزان صید ماهی سفید، عرضه آن دربازار همچنان محدود خواهد بود.

خبرنگار ما درزشت درگزارش خود میافزاید:

امسال اغلب انواع ماهی ها نسبت بمیزانی بیشتراز سال قبل صید شده‌اند فقط ماهی کپور و کفال، از لحاظ میزان صید وضعی مشابه سالهای قبل دارند. این دونوع ماهی درگیلان و مازندران مصرف زیادی ندارد و بهمین علت توجه چندانی به آن نمیشود. این ماهی ها بیشتر درتهران عرضه میشود.

نرخ انواع ماهی ها هرسال براساس تعرفه خاصی انتخاب میشود که ده درصد نرخها به عاملیلن فروش تعلق میگیرد و بقیه درآمدهای ناشی از فروش ماهی، به شیلات شمال می رسد که ماهی گیران وابسته به شرکتهای تعاونی شیلات نیز از آن سهمی میبرند.

هم اکنون ۲۶ شرکت تعاونی ماهیگیری درگیلان و ۱۴ شرکت درمازندران فعالیت دارند و بطور مداوم از دریای خزر و رودخانه های مهمتر مازندران، ماهی صید میکنند.

دردریای مازندران ۹۸ نوع ماهی مختلف زیست میکنند که ۱۸ نوع آن وسیله ماهیگیران شرکت شیلات صید و به بازار ها عرضه میشود. چهار نوع از این ماهی ها غضروفی و دارای خاویار هستند علاوه براین که از گوشت این چهار نوع ماهی استفاده میشود، خاویار آنها بعنوان یکی از گران قیمت ترین و اشرافی ترین خوراکهای دریائی به خارج صادر میشود.

۱۴ نوع بقیه ماهی های شمال فلس دار هستند که علاوه برصدور به خارج، به مصرف داخلی هم میرسد.

طبق براوردهای شرکت شیلات، درحال حاضر درهر هکتار از آبهای ایران دردریای خزر حدود ۵/۵ کیلوگرم ماهی صید میشود. پیش بینی میشود که این رقم طب سالهای آینده افزایش یابد زیرا وضع دریای خزر بنحوی است که آبهای متعلق به ایران از لحاظ صیدماهی درشرایط مناسب تری قرار دارد زیرا بعلت پس روی آب و جلگه‌ای بودن قسمت شمالی دریای مازندران (منطقه شوروی) روز به روز از وسعت دریا از شمال کاسته میشود و درنتیجه، ماهی ها به سمت مناطق عمیق تر، یعنی بطرف جنوب دریا (منطقه ایران) مهاجرت میکنند.

علاوه برمساله پس رفتگی آب دریا، بعلت آلودگی سواحل شمالی دریای خزر نیز که نتیجه وجود کارخانجات زیاد درسواحل شوروی است، ماهی ها بطرف مناطق جنوبی تر مهاجرت میکنند.

پرطرفدارترین

درمیان انواع ماهی های شمال کشور، بجز خاویار که جز گروه بسیار معدودی، بقیه مردم آنرا نمی شناسند و از مصرف آن محرومند، ماهی سفید پرطرفدارترین وگران بهاترین ماهی ها است و بعلت تقاضای زیاد مردم و کمبود عرضه، قیمت آن اگر درفروشگاههای شیلات یا شهر وروستا پیدا شود بسیارگران است و دربازارهای سیاه به قیمتهای کمرشکنی فروخته میشود.

بعضی از فروشندگان بازار سیاه بدلیل میل شدید مردم به ماهی سفید، وعدم آگاهی آنها از خصوصیات این ماهی، ماهی های مانده و نیمه فاسد و حتی فاسد را بعنوان ماهی تازه به مردم میفروشند. درحالیکه ماهی تازه را میتوان با دقت درچشمان درخشان و فلس روشن و براق آن شناخت.

آنتن آلمانی وی.زی
WISI
آنتن وی.زی برای تصویرهای رنگی وسیاه وسفید
باکابل کواکسیال وسیستم (۷۵) اُهم برای رنگهای طبیعی
مخصوص سیستم رنگی ایران

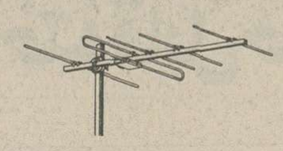

FX 05
Channels CCIR 5-12
Number of elements 5
Gain (max.) 6 dB
Back-to-front ratio >16 dB

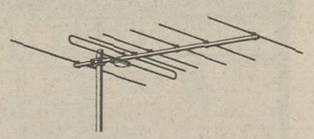

FX 07
Channels CCIR 5-12
Number of elements 7
Gain (max.) 8,3 dB
Back-to-front ratio >18 dB

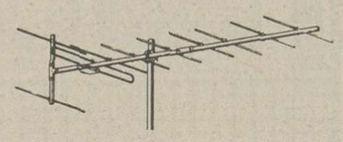

FX 10
Channels CCIR 5-12
Number of elements 10
Gain (max.) 9,5 dB
Back-to-front ratio >20 dB

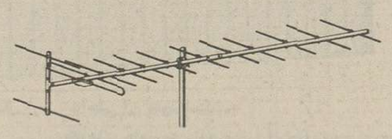

FX 13
Channels CCIR 5-12
Number of elements 13
Gain (max.) 10,6 dB
Back-to-front ratio >20 dB

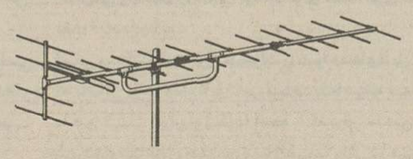

FX 16 High gain antenna
for fringe area reception
Channels CCIR 5-12
Number of elements 16
Gain (max.) 12 dB
Back-to-front ratio >20 dB

All antennas are fitted with a balun transformer permitting either co-axial (60/75 Ohm) or twin-lead (240/300 Ohm) connexion.

نماینده انحصاری: شرکت سهامی ری-وی-کوعباس آباد خیابان مهناز ساختمان ۳۴ تلفن ۸۵۰۶۷۴
نماینده پخش آنتن آلمانی وی.زی درتهران شرکت مولارد خیابان فردوسی روبروی سوم اسفند تلفن ۳۱۵۹۷۹

جدول هزارجایزه‌ای اطلاعات

راهنمای حل جدول ابتکاری اطلاعات (شماره ۴)

«الف»

برای حل این جدول ۱۷ شرح درنظر گرفته شده و درمقابل هر شرح ۴ پاسخ قرار گرفته که فقط یکی از پاسخ ها صحیح است.

شما پس از مطالعه هرکدام از شرح ها، جواب صحیح آن را پیدا کنید و حرفی را که در مقابل جواب صحیح داخل پرانتز چاپ شده است، داخل خانه‌یی از ستون «الف» که شماره‌اش مساوی باشماره توضیح باشد قرار دهید. به این معنی که اگر مثلا درتوضیح شماره ۳ جواب صحیح، کلمه «سلجوقی» باشد، باید حرف «هـ» را که درمقابل این کلمه داخل پرانتز چاپ شده درخانه شماره ۳ ستون «الف» جدول بنویسید. پس از آن که ستون «الف» جدول را پرکردید، حروفی را که دران نوشته‌اید، بطوروارونه درستون «ب» قرار دهید تا جواب صحیح جدول بدست آید.

	«الف»	«ب»
۱		
۲		
۳		
۴		
۵		
۶		
۷		
۸		
۹		
۱۰		
۱۱		
۱۲		
۱۳		
۱۴		
۱۵		
۱۶		
۱۷		

۱ـ کدامیک از پادشاهان زیر موفق به فتح بابل شد؟
* آزی دهاک (م) ـ کوروش (ی) ـ هوخشتره (ل) ـ داریوش (س)
۲ـ جان اف کندی چندمین رئیس جمهوری ایالت متحده امریکا بود؟
* سی و ششمین (ر) ـ سی وهفتمین (ش) ـ سی و یکمین (د) ـ سی و پنجمین (ن).
۳ـ فردوسی از شعرای چه دوره‌ایست؟
* غزنوی (الف) ـ سلجوقی (هـ) ـ تیموری (ل) ـ سامانی (س).
۴ـ آخرین مقاومت ایرانیان درمقابل اعراب درکدام شهر صورت گرفته؟
* قزوین (د) ـ نهاوند (م) ـ اراک (پ) ـ همدان (ش).
۵ـ جزیره مارشال متعلق به کدامیک از ممالک زیراست؟
* انگلستان (خ) ـ فرانسه (د) ـ فنلاند (پ) ـ آتازونی (ر).
۶ـ رانگون پایتخت کدامیک از کشورهای زیرمیباشد؟
* اسرائیل (ف) ـ یونان (ج) ـ برمه (ک) ـ سیام (ب).
۷ـ «فون» لقب مخصوص بزرگان چه کشوریست؟
* انگلستان (س) ـ فرانسه (ژ) ـ سوئیس (ف) ـ آلمان (ن).
۸ـ اهواز درگذشته چه نامیده میشد؟
* بمپور (س) ـ ناصری (الف) ـ حذیره (د) ـ بخت سر (ق).
۹ـ کدام یک از کتب زیراثرمارگریت میچل است؟
* دون آرام (پ) ـ مادام کاملیا (ر) ـ خانواده تیبو (ج) ـ برباد رفته (خ).
۱۰ـ کدامیک از روزنامه های زیر به مدیریت سیدجمال الدین [illegible]؟
عروة الوثقی (الف) ـ رعد (ف) ـ مرد آزاد (ش) ـ آژیر (د)
۱۱ـ چارلز دیکنس از نویسندگان چه قرنی است؟
* قرن ۱۶ (پ) ـ قرن ۱۷ (ج) ـ قرن ۱۸ (ن) ـ قرن ۱۹ (ق).
۱۲ـ کتاب منطق الطیراثرکیست؟
* جامی (ز) ـ عطار (الف) ـ سنائی (ق) ـ ناصر خسرو (ن).
۱۳ـ روبرت کخ کاشف میکروب کدامیک از امراض میباشد؟
* حصبه (م) ـ سل (الف) ـ دیفتری (پ) ـ طاعون (ژ).
۱۴ـ شهرت زیگموند فروید درچه شعبه‌ای از علم می باشد؟
* نجوم (ت) ـ ریاضی (س) ـ فیزیک (پ) ـ روانکاوی (ز).
۱۵ـ نوروزنامه اثرکیست؟
* حمداله مستوفی (د) ـ خواجه عبداله انصاری (م) ـ خیام (ر) ـ عطار (ج).
۱۶ـ دریاچه پریشان درکدام استان واقع است؟
* فارس (ی) ـ کرمان (ف) ـ اصفهان (ن) ـ خوزستان (ژ).
۱۷ـ محل کارسازمان یونیسف درکدام شهر می باشد؟
* لندن (هـ) ـ واشنگتن (ج) ـ پاریس (م) ـ برن (الف).

«ب»

اگر درست عمل کرده باشید، و حروف ستون «الف» را بطور وارونه وبادقت درستون «ب» قرار دهید، دراین ستون از بالا به پائین نام نویسنده روشن بین و توانا و مورخ و مترجم خبره پیش از مشروطه، بدست میاید. وی، یک روسنگر آزاده گمنام واز اولین کسانی است که لوای آزادگی را بدوش گرفته‌اند و نخستین نویسنده ایست که اعتقاد داشته است: هنر و ادبیات و فرهنگ حربه موثر توده ها درراه ازادی است و رسالت یک انسان ازاده را دران میدانسته که همه چیز را باید در جهت بیداری و بهروزی مردم بخدمت گرفت. بویژه ادبیات را که درطول تاریخ کشورما سلاح مطمئن مبارزه باجهل و بیداد بوده است. وی که پیروعقاید و مریدکامل سیدجمال الدین اسدآبادی بود در ۱۳۷۰ هجری دربردسیراز توابع کرمان متولد شد و در ۱۳ صفر سال ۱۳۱۴ هجری قمری درحضور محمدعلی میرزا بدارآویخته شد.

حداقل مدت ارسال جواب برای شرکت در مسابقه (ایرانی، ایران و جهان را بشناس) هفت روز بعد از درج هر جدول تعیین گردیده است و بعد از مدت مقرره مبادرت به چاپ جواب صحیح مینمائیم و این صرفا بدان جهت است که خوانندگانی که موفق به حل جدول نشده‌اند، ضمن آگاهی از سئوال طرح شده، با اصلاح اشتباهات خود، از این رهگذر به دامنه دانستنی های خود گسترش ببخشند.

خوانندگان ارجمند شرکت کننده در این مسابقه، میتوانند بعد از حل جداول بوسیله ارسال نامه بآدرس (تهران ـ خیابان خیام، روزنامه اطلاعات ـ قسمت جدول ابتکاری در این مسابقه شرکت نمایند.

لازم بیاد آوری است که برای شرکت در قرعه کشی باید نکات زیر را رعایت فرمائید.:

۱ ـ حل هر یک از جداول را در پاکت جداگانه‌ای ارسال فرمائید.

۲ ـ به پاکت هائی که نام و نشان فرستنده و شهرستان و شماره جدول روی آن قید نشده باشد ترتیب اثر داده نخواهد شد.

۳ ـ مهلت وصول جواب ها برای خوانندگان تهران حداکثر ۵ روز و شهرستانها ۷ روز پس از انتشار هر جدول تعیین گردیده است.

این آشنایان ناشناس!

وی که، فرزند وزیر اسبق فرهنگ و نویسنده و محقق معروف کشور است، درتیرماه ۲۴۸۲ شاهنشاهی در تهران دیده بجهان گشود، پس از پایان تحصیلات متوسطه بمدت دوسال در دانشکده فنی و حقوق دانشگاه تهران به تحصیل پرداخت، آنگاه به امریکا رفت.

ازمهمترین اقدامات ایشان در دوران وزارت دارائی، میتوانیم به تهیه و تدوین قانون مالیات بردرآمد، اشاره کنیم، او که درمجامع بین المللی بعنوان یک کارشناس مطلع در اموراقتصادی و مالی معروفیت دارد، زمانی بعنوان رئیس مجمع سالانه بانک جهانی و صندوق بین المللی پول انتخاب شد و ریاست کمیسیون اموراداری و مالی سازمان ملل را بعهده داشت.

تست معلومات عمومی (شماره ۲)

۱ـ کتاب حقوقی هزار دستان از چه عصری به دست ما رسیده است؟
۱ـ هخامنشی ۲ـ ساسانی ۳ـ اشکانی ۴ـ سامانی ۵ـ صفوی

۲ـ کدامیک از نویسندگان زیر «سلطان نثر فرانسه» لقب گرفته است؟
۱ـ آلفونس دوده ۲ـ آناتول فرانس ۳ـ امیل زولا ۴ـ آلبرکامو ۵ـ ویکتورهوگو.

۳ـ ژاندارمری کل کشور تابع کدام وزارتخانه میباشد؟
۱ـ وزارت دادگستری ۲ـ وزارت کشور ۳ـ وزارت جنگ ۴ـ وزارت راه ۵ـ تابع وزارتخانه‌ای نیست.

۴ـ سعدی از شعرای چه قرنیست؟
۱ـ قرن پنجم ۲ـ قرن ششم ۳ـ قرن هفتم ۴ـ قرن هشتم ۵ـ قرن نهم

۵ـ کدامیک از شهرهای زیر تابع استان مرکزی است؟
۱ـ طوالش ۲ـ فومن ۳ـ نور ۴ـ ساوه ۵ـ اهر.

۶ـ کدامیک از کتب ابن سینا در طب میباشد؟
۱ـ شفا ۲ـ قانون ۳ـ شفا و قانون ۴ـ دانشنامه علائی ۵ـ شفا و دانشنامه علائی.

۷ـ مقررات قضاوت کنسولی (کاپیتولاسیون) توسط کدام پادشاه لغو گردید.
۱ـ مظفرالدینشاه ۲ـ ناصر الدینشاه ۳ـ احمد شاه ۴ـ رضا شاه کبیر ۵ـ محمد رضا شاه پهلوی.

۸ـ کدامیک از شهرهای زیر شهر پیشاهنگ اجرای برنامه اصلاحات ارضی لقب گرفته است؟
۱ـ تبریز ۲ـ کرمانشاه ۳ـ سنندج ۴ـ اصفهان ۵ـ مراغه

۹ـ بزرگمهر وزیر کدامیک از سلاطین زیر بوده است؟
۱ـ خسرو پرویز ۲ـ اردشیر ۳ـ انوشیروان ۴ـ یزدگرد سوم ۵ـ شاپور اول

۱۰ـ کاشف سرم دیفتری کدامیک از دانشمندان زیر میباشد؟
۱ـ ابرت ۲ـ دماگ ۳ـ امیل فون بهرینگ ۴ـ راتر فورد ۵ـ هیچکدام

جدول ریاضی

طرح جدول از: نورالدین مقدسی

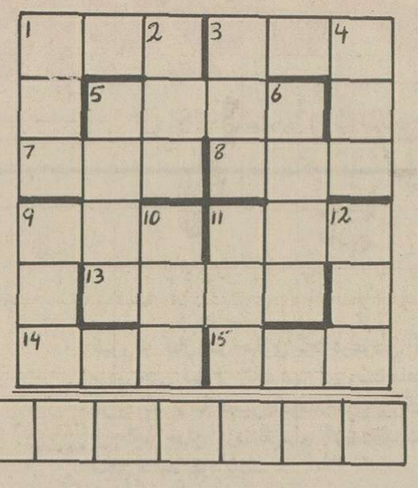

(عدد سه رقمی آنگونه بیابید که ۱۳ برابر مجموع ارقامش باشد)

1- $N=\overline{abc}=13(a+b+c)$

3- $N=\overline{abc}=513+\sum_N$ (عدد سه رقمی آنگونه بیابید که از مجموع ارقامش ۵۱۳ واحد بیشتر باشد.)

5- $a:b:c:d:e$ ، $6a^2+b=e$ ، $q>1$ ، $((a,q)\ F)$ ، $S_{\text{مجموع پنج جمله اول}}=?$

7- $N=\overline{abc}:b^2=ac$ ، $(a\neq b\neq c)$

8- $N=\overline{abc}=mul\,181$ ، $b=3c$

9- $N=III\,r\,N_{(5\downarrow)}$ (سه رقم سمت راست ۵ قائم)

11- $N=mul\,N_{(1\rightarrow)}$ (مضرب عدد ۱ افقی)

13- $N=mul(5,17,47)$ ، $N>8000$

14- $N=\overline{abc}=5abc$

15- $N=\overline{aab}:(\overline{aab})_x=(\overline{baa})_{(x+3)}$

1- $N=III\,L\,N_{(5\downarrow)}$ (سه رقم سمت چپ عدد ۵ قائم)

2- $N=\overline{abc}:a+c=3b$

3- $N=III\,r\,N_{(5\rightarrow)}$ (سه رقم سمت راست عدد ۵ افقی)

4- $N=\overline{abc}:b^2=ac$

5- $\overline{abcd}:c.d=\overline{ab}+2$ ، $\overline{ac}=b+d$

6- $N=k^2=mul\,240$

9- $N=\frac{N_{(4\downarrow)}}{2}$ (نصف عدد ۴ قائم)

10- $N=\overline{abc}=100b-c$

11- $N=2N'+59$

12- $N=\overline{abc}:a^2=bc$

اختصارات ریاضی

متمم حسابی (R) اعداد زوج (2K) ـ اعداد فرد (2K+1) عدد (N) مقلوب عدد (N') شرح (:) نسبت بهم اولند (F) مضرب (mul) رقم سمت راست (r) رقم سمت چپ (L) تعداد مقسوم علیه (P) صفر (O) کوچکترین عدد (E) بزرگترین عدد (B) عدد اول (E) جذر نقصانی تایکواحد (N_1) مجموع ارقام عدد (Σ) چند عدد $\left\{\begin{matrix}1\\r\\m\end{matrix}\right.$ رقمی در پایه x داریم $([(x=\frac{1}{m})=r])_x$

آشنای ناشناس

شماره قبل:

«آلبرت انیشتاین» بزرگترین عالم فیزیک و اولین محقق دراتم وبانی تحقیقات درباره بمب اتم (آلمانی).

جواب تست زبان فارسی (شماره ۱)

جواب تست زبان فارسی شماره (۱)

ردیف	جواب سئوال
۱	۳
۲	۵
۳	۵
۴	۴
۵	۱
۶	۲
۷	۴
۸	۱
۹	۲
۱۰	۴

اطلاعات بانوان سه‌شنبه‌ها منتشر میشود

بیل های هیدرولیکی
لاستیکی وزنجیری، درقدرت های مختلف مارک بومار ـ تحویل تهران موجودی ۴۵ دستگاه ـ قیمت وشرائط استثنائی ـ تلفن ۷۵۲۸۴۰-۷۵۳۰۵۳
آدرس: اوّل تخت جمشید شرقی ساختمان ۴۳۸ آپارتمان ۴

۱۳۷۳۵
۱۰ر۹ر۳۵

آگهی

شهرداری کرمان دراجرای‌ماده ۱۶ و۱۷ و۲۷قانون نوسازی وعمران شهری و آئین‌نامه تبصره یک ماده ۱۶ قانون‌مزبور اجرای طرح مرحله اول پارک ضلع شرقی خیابان محمد رضا شاه پهلوی را برطبق نقشه تصویبی باطلاع عموم میرساند.

نقشه و فهرست ارزیابی مستغلات مورد مسیر و همچنین صورت ارزیابی حق کسب وپیشه اماکن کسبی واقع در مسیر مرحله اول طرح مزبور در سومین‌جلسه مورخ ۳ر۹ر۳۵ انجمن شهر بتصویب رسیده وطی‌شماره ۲۹۸۱۴ـ۱۰ر۹ر۳۵ مورد تصویب مقام استانداری‌استان کرمان قرار گرفته است. تاریخ شروع اجرای مرحله‌اول طرح دوماه پس‌از تاریخ انتشار این‌آگهی ومهلت‌اعتراض ازهمین تاریخ تادوماه خواهد بود. ضمنا بموجب این آگهی از تاریخ صدور بمدت سه سال ممنوعیت هرگونه ساختمان ویاتاسیساتی‌در محدوده‌مرحله دوم‌که‌درنقشه تصویبی بارنگ بنفش هاشور زده شده اعلام می گردد نقشه و فهرست‌های ارزیابی طرح احداث پارک مزبور در دایره ساختمان شهرداری جهت ملاحظه عموم نصب گردیده و معترضین باید ذیل برگ اعتراض نشانی کامل و روشن خودرا قید نمایند محل قبول اعتراضات دفتر شهرداری میباشد. ضمنا مقارن انتشار این آگهی نتیجه ارزیابی هریک از مستغلات مورد مسیر بمالک مربوطه ابلاغ خواهد شد.

شهردار کرمان ـ علوی

آگهی

چون عدم‌توجه مالکین و متولیان قنوات واقع در محدوده شهر تهران به‌تعمیر قنوات‌مشکلاتی برای شهر وساکنین آن ایجاد نموده واغلب اوقات موجب خطرات مالی وجانی اهالی میگردد لذا برای جلوگیری از پیش آمد های‌ناگوار شهرداری پایتخت از کلیه مالکان‌ومتولیان‌قنوات تقاضا دارد ظرف مدت‌دوماه نسبت برفع خرابی قنوات ملك خوداقدام نمایند درغیر اینصورت شهرداری‌حسب وظیفه قانونی خود نسبت‌برفع خرابی اقدام وهزینه آنرا با خسارات قانونی از مالکین دریافت خواهد داشت بعلاوه متولیان قنوات در صورت بروز هرگونه پیش آمدی که موجب ضرر مالی وجانی‌گردد قانونا قابل‌تعقیب در مراجع قضائی خواهند بود.

م‌الف ۲۲۹۹۵

شهردار پایتخت

یک راه بهتر....
خانه های پیش ساخته قابل حمل..

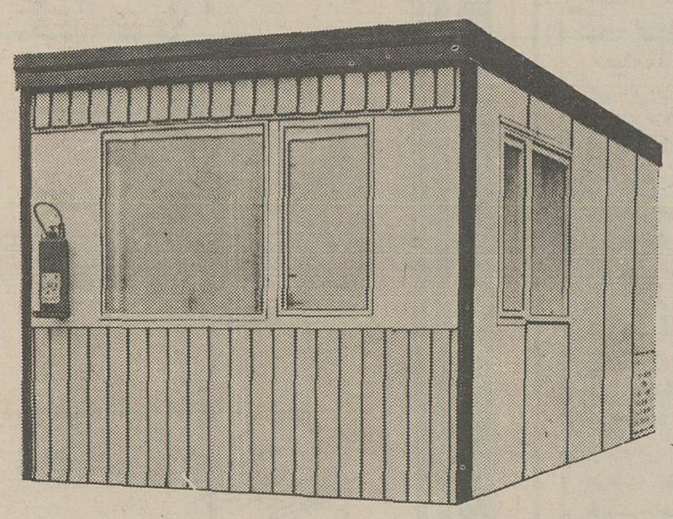

ایران و اشکودا با ارائه خانه های قابل حمل که متشکل از قطعات پیش ساخته بوده و بآسانی قابل سوار کردن و نصب درهرنقطه‌ای میباشند، راه بهتری را برای حل مشکلات مسکن بشما عرضه میدارد.

● از قطعات پیش ساخته شده میتوان واحدهای ساختمانی مختلفی با ابعاد نا محدود مانند واحدهای مسکونی، دفاتر اداری، سالن های غذا خوری، متل، مغازه و سالن تفریحات بوجود آورد.

● درسیستم ساختمانی و نصب این خانه ها از تکنیک پیشرفته ای استفاده شده که کرما وسرما بهیچوجه درجدارهای داخلی آن نفوذ نمیکند.

● خانه های پیش ساخته قابل حمل مجهز به تاءسیسات الکتریکی و وسائل روشنائی بوده و برای نصب فوری در هر نقطه آماده میباشند.

ایران و اشکوداکلیه این تجهیزات را درواحدهای‌قابل حمل که بآسانی درهرنقطه قابل نصب‌میباشد بشما عرضه مینماید. با این ترتیب ایران و اشکودا آنچه را که برای ساختن یک شهرک کوچک قابل حمل مورد نیازاست بآسانی در دسترس شما قرار داده است.

ایران واشکودا
با ۴۰ سال سابقه درخشان درخدمت صنایع ایران
شرکت ایران و اشکودا ـ خیابان تخت جمشید نبش چهار راه ویلا شماره ۱۶۲
M-135

خانه شیرآلات
انواع واقسام شیرآلات آب تاقطر ۴۸ اینچ
آمادهٔ تحویل درتهران
تلفن ۷۵۲۸۴۰-۷۵۳۰۵۳

مرکز آموزش زبان
گروه فرهنگی خوارزمی
برای دوره زمستانی کلاس های انگلیسی ثبت‌نام‌مینماید این کلاس ها شامل کلاس های ترمی‌مکالمه‌ای، اعزام دانشجو با جهت‌یابی جدید، تافل، لاور کمبریج و پروفیشنسی خواهد بود ثبت‌نام‌همه روزه ازساعت ۹تا۱۲ و ۱۵ تا۱۹ انجام خواهد شد. نشانی
شماره ۱ خیابان آناتول فرانس روبروی درشرقی‌دانشگاه‌شماره ۲۵تلفن۶۴۶۸۴۶و ۶۴۳۴۰۶
شماره ۲ میدان شهناز خیابان شهناز ایستگاه‌کلانتری تلفن ۷۶۲۹۵۲
شماره ۳ خیابان رودکی (سلسبیل) چهار راه‌وثوق تلفن ۹۵۲۱۹۴ و ۹۶۳۴۸۵.
شماره ۴ شمیران پل تجریش خیابان ارم تلفن۲۷۱۹۲۲

هفته‌نامه هنر

گفت‌وشنود با ابوالقاسم پاینده

نقیضه‌و نقیضه‌سازان کتاب تازه اخوان ثالث

دوشعر از نصرت رحمانی

شعر تازهٔ فریدون توللی

فرهنگ، از دیدگاه حسین مهری

اثری از ثمین باغچه بان

شعرهائی از پرویز خائفی، احمد کسیلا، علی مزارعی و...

فاطمه خوشه گیر

گفتگو با ابوالقاسم پاینده

درباره: تاریخ، طنز،

روزنامه نگاری، قصه، نقد

این منتقدان که متولی بتخانه های خویشند

ابوالقاسم پاینده سالهای بسیاری است که بعنوان یک نویسندهٔ با ذوق و توانا، روزنامه نگار خوش قریحه و یک مترجم با قدرت مطرح بوده و هست. او که این روزها کار بزرگی چون ترجمه تاریخ طبری را درشانزده جلد و هفت هزار صفحه به پایان رسانده و آخرین مجموعه قصه‌اش با عنوان «ظلمات عدالت» منتشر شده است، یکی از چهره های پرکار و آگاه ادبیات ماست. زبانی که برای ترجمه بیشتر بدان رغبت نشان میدهد عربی است که بهان تسلط کامل دارد. از او غیر از ترجمه کتاب تاریخ طبری تاکنون کتابهای تاریخ سیاسی اسلام (سه جلد) و مروج الذهب (دو جلد) را خوانده‌ایم.

ترجمه‌یی که او از قرآن مجید ارائه داده یکی از بهترین ترجمه هایی است که تاکنون از کتاب آسمانی مسلمانان منتشر شده است.

درزمینه قصه نویسی مجموعه داستانهای «ظلمات عدالت»، «دفاع از ملانصرالدین»، «جناب آقای دکتر ریش»، «درسینمای زندگی» «عشق مخفی و قاتل» او را بعنوان یک نویسنده آگاه ومسلط به کم و کیف مسائل اجتماعی امروز تثبیت میکند.

گفتگو با او را مغتنم می شماریم.

○ ○ ○ ○ ○ ○ ○

زنگ دررا که فشار می دهم، از شکافهای درچوبی قدیمی خانهٔ نویسنده صدای عوعو سگی را میشنوم که تایید کننده انعکاس صدای زنگ درخانهٔ است. منتظر می مانم تا لنگه های درچوبی خانه به رویم باز شود.

پاینده با عبایش بردوش دررا برویم می گشاید و قبل از هرحرفی اطمینان خاطر می دهد که سگ نگهبان با من مثل غریبه های مزاحم رفتار نخواهد کرد. می دانم درگفتگو با کسی چون ابوالقاسم پاینده که با هرجمله‌اش می تواند نیش طنزی نثارم کند، باید محتاط باشم. با همین تصور احتیاط آمیز است که می پرسم:

* درکتاب «ظلمات عدالت» آز واژه های عربی زیاد استفاده کرده‌اید، آیا عمدی دراستفاده از واژه های عربی داشته‌اید، یا اینکه تسلط‌تان به زبان و ادبیات عربی باعث هجوم واژه های تازی به قصه هایی شده که به زبان فارسی و برای فارسی زبانان نوشته شده است؟ به عبارت دیگر تاثیر زبان و ادبیات عرب را درنوشته هایتان چگونه توجیه می کنید؟

ابوالقاسم پاینده: قبل از اینکه به سئوالتان پاسخ بدهم بگذار من هم بحث را با یک سئوال از شما آغاز کنم: شما می توانید بمن بگویید چرا نام شما «خوشه گیر» است و «خوشه چین» نیست؟ چون در«خوشه گیر» نوعی حالت تعدی و تجاوز وجوددارد، درحالیکه «خوشه چین» چنین حالتی را به ذهن نمی آورد، فرضا خوشه چین خرمن، تنها بکار خوشه برگرفتن مشغول است و به راه خود میرود. شما از کدامین گروه هستید: گروه متجاوزان و یا آنانکه آرامند و بی آزار؟

* اگر قرارباشد روزی شما با من مصاحبه کنید، که مطمئنم چنین وضعی پیش نخواهد آمد، می توانید هرسئوالی را که مایل بودید مطرح کنید و جواب بگیرید، اما اینجا من هستم که دنبال جواب میگردم.

ابوالقاسم پاینده: با اینگونه پاسخ دادن همان خوشه گیرید و متجاوز، بگذریم. اما درپاسخ سئوالتان باید بگویم که زیر بنای ساختمان فرهنگی مرا زبان و ادبیات عرب تحکیم می بخشد. البته زبان انگلیسی و فرانسه هم آموخته‌ام. زبان اصلی من بعد از فارسی، عربی است که فکر میکنم تسلطم به ادبیات و زبان عرب کمتر از تسلطم به فارسی نباشد.

* فکر نمی کنید دراین مقایسه کمی راه اغراق پیموده باشید، چون بهرصورت شما به فارسی فکر می کنید و آنگاه به عربی می نویسید. می خواهم بگویم کسی که زبان مادریش فارسی است، هرمتنی را که به زبان دیگر می خواند آن را به فارسی درمی یابد، با این شرایط چطور شما تسلطتان را به زبان عربی همسنگ فارسی می دانید؟

ابوالقاسم پاینده: دراین گفته هیچ اغراقی نیست و کار غیر ممکنی هم نباید تلقی شود. کسی که زبانی را باروش درست و رعایت قوانین دستوری و قواعد صرف و نحو و آشنایی به شیوه بلاغت آموخته باشد، با کار زیاد و تمرین فراوان می تواند به آن پایه برسد که زبان دوم راحتی از زبان مادریش هم بهتر یاد بگیرد. درتوضیح این گفته بگویم که این کاردرصورتی امکان پذیر است که زبان فارسی را مطابق معمول یعنی ابتدا از خانه و پس از آن درکوچه و بازار و آخرسر هم از معلم یادگرفته باشیم، بی هیچ متد و روش خاصی. این پندار نادرست به این ترتیب بوجود آمده که فقط به صرف اینکه چون فارسی زبان مادریمان است و می توانیم بدون آشنایی با قواعد دستوری با آن مقاصدمان را بیان کنیم کمتر به دستور زبان فارسی توجه می کنیم ما اول زبان فارسی را یاد گرفته‌ایم و طرز استفاده از آن را، پس از آن به آموختن قواعد دستوریش پرداخته‌ایم. من مطمئنم شما که زبان انگلیسی را بعنوان زبان دوم یاد گرفته‌اید به قواعد دستوری آن بیشتر از قواعد دستوری زبان فارسی تسلط دارید. به این ترتیب که دریک جمله انگلیسی به راحتی می توانید فاعل و مفعول و حرف ربط و قید و غیره را تشخیص بدهید، درحالیکه درزبان فارسی این کار را به دشواری انجام می دهید چون فکر می کنید من که فارسی را درست ادا می کنم و آن را درست مینویسم، حالا بگذار ندانم که لازم و متعدی چیست.

مطمئنم که هیچکدام از ما زبان فارسی را با یک روش درست تعلیم نگرفته است، یعنی متد منظمی وجود نداشته که ما با استفاده از آن زبان فارسی را یاد بگیریم. من شعر یا عبارات فارسی را به راحتی می فهمم اما به هنگام تحلیل و نقد آن که باید با متد انجام شود دچار اشکال میشوم. اما این مشکل را به هنگام تفسیر و تحلیل شعر عرب یا عبارت و حدیث ندارم.

آشوب ماشین

* درقصه کوتاه «ارابه شیطون» معنی استعاره آمیزی که به اتومبیل داده‌اید، «ارابه شیطان» است، گمان میکنم شما به این ترتیب ماشین را پذیرفته باشید، اما هنوز با ماشینیزم کنار نیامده‌اید.

ابوالقاسم پاینده: متقابلا از شما سئوال میکنم این قصه را چگونه دریافته‌اید و چطور آن را ارزیابی کرده‌اید؟

* ارابه شیطون یک قصهٔ سادهٔ متعارف نیست که بازگو کننده یک واقعه، دریک زمان معین با خصوصیات معین و مشخص باشد. بلکه این قصه به نوعی تاریخ اجتماعی مردمی‌ست که دردوره یی خاص از دایره زندگی سنتی پا بیرون نهاده‌اند و مورد تهاجم ماشین قرارگرفته‌اند. این مردم ماشین را و کاربردش را درتسهیل کارها و زندگیشان پذیرفته‌اند، اما آن زیر بنای فرهنگی را که استفاده از پدیده یی به نام ماشین لازم دارد، ندارند، با درک و دریافت این قصه می توان به خط سیر زندگی و طرز تفکر مردمی پی برد که قبل از اینکه به زندگی فکر کنند به مرحله بعدی آن که مرگ است می اندیشند.

ابوالقاسم پاینده: با این برداشت کار مرا درپاسخگویی به سئوالی که مطرح کرده بودید، آسان کردید. درحقیقت این شما بودید که پاسخ سئوالتان را اززبان من دادید. با این همه باید به حرفهای شما این را هم اضافه کنم که واقعا هدف من از نوشتن «ارابه شیطان» رد و یا نکوهش ماشینیزم نبوده، بلکه دقیقا کار من دراین قصه پرداختن به یک واقعیت مسلم بوده است. واقعیتی که بصورت ماشین چنگ درآرامش فکر می زند و نظم منطقی زندگیهای سنتی را درهم می ریزد و نظمی تازه اما بیگانه با مردم زیسته دریک اجتماع سنتی بوجود می آورد، که نظم جدید عواقبی درپی دارد که احیانا نمی تواند چندان مطلوب باشد - درست مثل دود غلیظ و خفه کننده شناور درهوای تهران که همه آن را به ناچار به ریه‌هامان می کشیم و از وجودش رنج میبریم.

* درهمین قصه شما ماشین را پدیده‌یی دانسته‌اید که حتی «افلاطون را از کوره بدر میکند» آیا منظور شما از این جمله آمیخته به طنز قربانی شدن معنویات درهجوم ماشین نیست؟

ابوالقاسم پاینده: این را من مستقیما نگفته‌ام، بلکه یکی از آدمهای قصه گفته است. باید این را هم بگویم که درفرهنگ عامه افلاطون یک فیلسوف بنیان گزار فلسفه مثالی و بعدا اشرافی یا نویسنده بزرگ و کم نظیر درتاریخ فرهنگ انسانی نیست. بلکه شخصیتی است افسانه‌یی، نیرومند، درخشان، عجیب و احیانا مهیب. این گونه برداشت را از موارد بکار بردن روایات افلاطونی درفرهنگ عامه، می توان دریافت.

مرحوم عبداله مستوفی درکتاب «تاریخ زندگانی من» که باید آن را دائرة‌المعارف افکار و اندیشه ها ورخدادهای یک قرن و نیم گذشته به حساب آورد، ازقول مهدی حمال شخصیت معروف داستانهای کهن که سه کیلو نان و نیم کیلو پنیر را به هنگام صبحانه می خورده است، می گوید: وقتی حوض خانه را سیمان زده و زود آب انداخته و سیمان درمقابل آب مقاومت نکرده بود، درمقابل تعرض کسان گفته بود، آب از افلاطون عبور می کند و ارابه شیطان نیز درتعبیر قصه اراده‌تمند چیزی است نیرومند چون سیل و قوی‌تر از افلاطون، البته افلاطون داستانی، نه افلاطون فیلسوف.

طنز در ادبیات کهن

* نفوذ فرهنگ عامه درنمونه های طنز ادب ایران کهن، بخصوص درطنز عبید زاکانی جلوه‌ای خوشایند و به یادماندنی یافته است، آیا نشانی از تاثیر فرهنگ کوچه و بازار دراثار طنز نویسان معاصر می یابید؟

ابوالقاسم پاینده: مساله نفوذ فرهنگ عامه درطنز عبیدزاکانی - که باید آن را خداوندگارطنز فارسی نامید - از نظر پیوستگی فرهنگ عوام و خواص قابل ملاحظه است، اما بیرون از این نظرگاه به زحمت میتوان گفت که این نویسنده والامقام و شاعر توانا که به گربه و موش درزبان فارسی معنی دیگری داده است، زیر نفوذ فرهنگ عامه قرارگرفته باشد. اوصاف الاشراف زاکانی نه تنها آینه تمام نمای زمان وی، بلکه قرنهای بعد از اوست. چنین کسی را زیر نفوذ فرهنگ عامه دانستن، کاردرستی نیست. البته فرهنگ عامه طنز خاص خودش را دارد، طنزی خام و تراش نخورده و خشن چون پاره های سنگ پریده از دم تیشه سنگتراش. طنز کسانی چون عبید زاکانی، یادرمعاصران ما طنز کسانی چون دهخدا درچرند و پرند صوراسرافیل والاتر، زیباتر و دلپذیرتر از آن است که گمان بریم اینان چیزی از طنز زبان عامه را اقتباس کرده باشند. اگر اینان چنین کاری هم کرده باشند قدرت باز پیرایی‌شان بدان حد بوده که این سنگ خش را صیقل داده و با ظرافت آراسته‌اند، چنانکه اگر تو ببینی، نشناسیش باز.

* شما بعنوان یک روزنامه نگار هم مطرح هستید میدانیم که ده سال هفتگی صبارا منتشر کرده‌اید، تاثیر روزنامه را برکارهایتان چگونه می بینید؟

ابوالقاسم پاینده: تا جائیکه به خودم مربوط می شود، از تاثیر روزنامه و روزنامه نگاری برکارم بخصوص موضوعی که به آن تکنیک نوشتن نام می دهیم هیچ نارضایی ندارم. زیرا روزنامه بمن کمک کرد، که قضایا را از دیدگاههای مختلف ببینم و از صورت انسان یک بعدی و دو بعدی درآیم و احیانا دربعضی قضایا حتی از دوازده بعد دکتر بدیع زاده هم بگذرم.

زیرا مطابق واقع بزرگ زمانه، هرقضیه‌ائی ابعاد فراوان دارد و تنها مردم حقیر، محدود و کوته‌بین قضیه را از یک بعد یا دو بعد می بینند. و روح دیالکتیک که شناسائی آنرا به هراکلیت نسبت می دهند و توضیح و تفسیر آن از افتخارات هگل است و مارکیست ها برای تقویت فرضیات خود خوشه چین خرمن وی بوده‌اند همین است که واقع عظیم گیتی را جزبا آن تفسیر و توضیح نمی توان کرد. البته محیط پر تب و تاب روزنامه نگاری ممکن است چنین استعدادهای خوب را آشفته کند. فی‌المثل یکی از اقطاب نویسندگان دوران ما که همه هنر خود را درروزنامه نویسی صرف کرد اما توفیق این را نیافت که اثری ماندنی از خود بجای گذارد، دراواخر عمر با تاسف از این وضع یاد میکرد و بارها از او شنیدم که می گفت: مردیم رفتیم و نابود شدیم. با کمال تاسف باید بگویم که روزنامه نگاری چون درمحیط شتاب و سرعت انجام میشود گاهی از دقت و تحقیق بدور میافتد.

این اواخر دریکی از روزنامه های معتبر خواندم که اجمالا نوشته بود چون امام رضا علیه‌السلام درمرکز خلافت جلوه و رونق داشت او را بطوس گسیل داشتند یعنی تبعید کردند. این نویسنده محترم ندانسته بود که درآنوقت مرکز خلافت درخراسان بود و خلیفه وقت یعنی مامون امام را برای تصدی ولایتعهد بآنجا دعوت کرده بود. درواقع روزنامه که عهده‌دار رسانیدن اخبار و مطالب درست و دقیق به خوانندگان مشتاق خویش است، گاهی درنتیجه شتاب یا علل دیگر بجای حق ناحق میگوید. و مطالب غیر واقع بجای واقع را بخوانندگان عرضه میدارد.

نقد بی ملاحظه

* بعقیده شما خالق پخته‌ترین نثر روزگار ما کیست؟

* ابوالقاسم پاینده: من صلاحیت جواب دادن باین سئوال را ندارم، چون من نیز درسلک این گروه هستم. دیگران باید قضاوت کنند اما متاسفانه نمیدانم این دیگران چه کسانی هستند؟ آیا خوانندگانند یا طبقه‌ای از آنها یا گروه نقادان که جایشان سخت خالیست. و تا وقتی که نقدمنزه وامین باب نشود که خارج از ملاحظات خاص بمنظوربت ساختن و متولی بت خانه شدن تلاش میکنند، جواب دادن باین سئوال آسان نیست.

* دلم می خواهد تاثیر مذهب را درقصه هایتان که به روشنی میتوان آن را دریافت، تفسیر کنید؟

* ابوالقاسم پاینده: من دریک محیط مذهبی بزرگ شده‌ام و چنانکه گفتم، نخستین مایه های فرهنگی من از سرچشمه مذهب سیراب شده است. ترجمه های مذهبی - از جمله ترجمه قرآن مجید که کسانی چون مرحوم دکتر شفق و مرحوم فرامرزی و آقای دکتر عبدالحسین زرین کوب عنوان معجزه وار و معجزه آسا بآن داده‌اند و ترجمه نهج‌الفصاحه که جزو برجسته‌ترین کارهای من است - که اگر انسان خاکی حق داشته باشد به کار خود که طبعا جلوه اراده خداست ببالد، بدان میبالم. درواقع بیشتر کارهای ترجمه من از جمله کتاب «تاریخ طبری» درشانزده جلد اگر چه تاریخ است باز هم رنگ و بوی مذهبی دارد.

* از نظر شما تاریخ نویسی و داستان نویس می توانند وجه مشترکی داشته باشند، اگر دارند می خواهم تاثیر آنها را دریکدیگر بدانم.

ابوالقاسم پاینده: داستان نویسی و تاریخ نویسی یک وجه مشترک دارند به این ترتیب که هردو برای تعبیر یا حکایت و بازگوی یک واقعیت گذشته یا حال میکوشند. درقصه، روایتگر که همان قصه نویس باشد آزادی بیشتری دارد، قیود او از مورخ کمتر است، درتاریخ چنانکه به طنز گفته‌اند: هرچیز دروغ است، جز نامها و تاریخها و درداستان چون تعهد نیست و قید کمتر است همه چیز بجز تاریخ ونامهاراست. تاثیر روایت و تاریخ دریک دیگر روشن است. غالبا تاریخ از روایت ها یا حکایت - های شفاهی ساخته شده. البته مورخ بمصلحت وقت آنرا پیراسته است، خوانده‌ایم که مورخ مغولان، خان مغول را دارای رسالت تاریخی دانسته بود و درحقیقت او را هم سنگ یکی از پیامبران کرده بود. اگر از خان مغول بیم نداشت، او را حجامتگر الهی عنوان داده بود. درمتلک هایی که درباره تاریخ و نسخه برداران تاریخ شنیده‌ایم، گفته‌اند یکی تاریخ مغول را نسخه برمیداشت و دویست مقتول مغول را دویست هزار نوشت، وقتی به او اعتراض کردند که چرا خلاف متن نوشته‌ای «گفت بگذارید، پدرسوخته های کافر را بکشند» درمتون جدی چندان دروغ و دغل هست که مایه حیرت است.

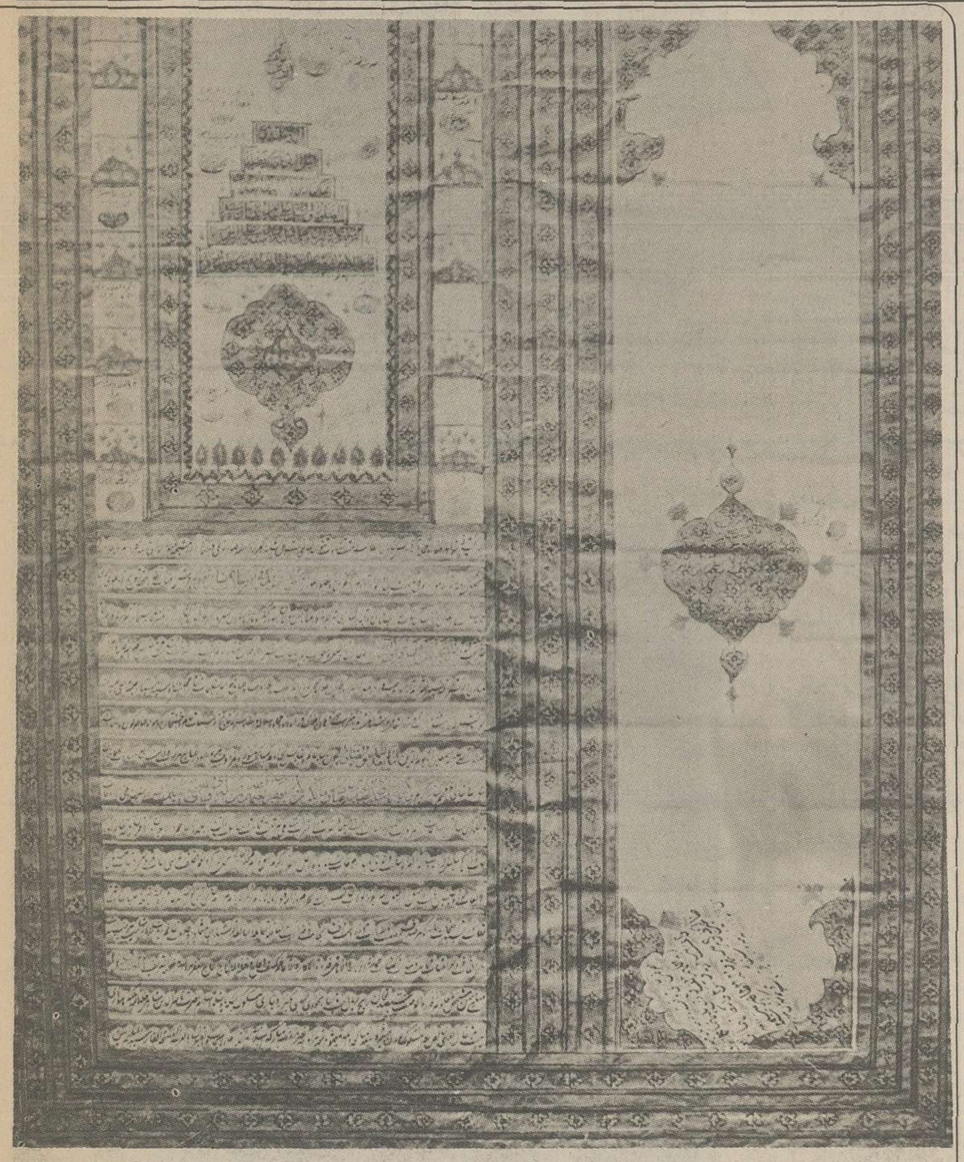

حسین مهری

فرهنگ، از بحرانهای تاریخی، جان بدر میبرد

روشنفکران فرانسوی که هر از چند در واژهٔ پیچیده یی یا در رشته علمی و اجتماعی تازه ئی باریک میشوند، این روز ها در معنای فرهنگ غور میکنند، واژه ئی که هر روزه میلیون ها بار در سراسر جهان بکار می رود و که هر کس از آن، تصوری دارد. واژه فرهنگ، از قرن نوزدهم بار سنگین تری از معنا یافت و در قرن کنونی که هر اطلاع و آگاهی‌راد هر زمینه برق آسا از طریق شبکه تو در تو و هزار لای وسایل ارتباط جمعی بتمام سیاره میرساند، این واژه، پیچیده تر و پر مایه تر شده است.

هفته گذشته، در یک مجمع روشنفکری فرانسه، تنی چند از صاحب نظران غربی گفت و شنودی طولانی در باب فرهنگ را آغاز کردند که نتیجه ئی که از آن بدست آمد در واقع بیشتر بر پیچیدگی معنای این واژه افزود و گرهی نگشود، با این همه، تعاریفی که چند تن از آنان از فرهنگ بدست دادند و نقل قول هائی که کردند در خور اعتنا و ملاحظه است. بقول «ژاک برگ» جامعه شناس فرانسوی واژه فرهنگ اکنون معنایی پهناور تر و ژرف تر از هر زمان دارد. «تایلر» آمریکائی، فرهنگ را در معنای آموخته های جامعه بکار می برد اما در روزگار ما این کلمه دلالت دارد بر همه ابزار هائی که در اختیار ماست و بر همه رسم ها، آئین ها، باور ها، دانش ها، هنر ها، نهاد ها، و سازمانهای جامعه.

بچشم این جامعهٔ شناس، انسان، از گذر گاه فرهنگ جامعه خود، و به برکت آن موجودی «گروه زی» اجتماعی میشود، با مردم پیرامون خود از صد ها جهت، همرنگی و همنوائی می یابد و از مردم جامعه های دیگر، متمایز و متفاوت میشود.

«برگ» می افزاید: با این همه، فرهنگ تعریف وسیع تری دارد که باسارت کلمه نمی آید: فرهنگ، مانند واژه تعریف ناپذیر عرفان، ابعادی دارد که هر چه بآنها نزدیک تر شویم، دور تر میروند. از این روی ، اگر در نظر سنجی، از هزار روشنفکر پرسش کنید تصور شان از فرهنگ چیست، هر کدام، بر داشتی متفاوت با برداشت دیگری ارائه خواهد داد. با وجود این، بگفته «ژرژ بالاندیه» جامعه شناس دیگر فرانسوی، میتوان در زنجیره ئی، از عبارت های پی در پی مفهومی ناقص از فرهنگ بدست داد:

فرهنگ، تهذیب است، آراستگی ذهن است، خوبذیری است، چیزی ست که جامعه را نگه میدارد، مجموعهٔ بی نظم و در عین حال منظمی ست از دانسته ها و دانستنی ها، مجموعه ابداعات یک جامعه ست، انگیزه و واسطهٔ بقاست، رمز جان بدر بردن هر ملت از مهلکه هاست، نیروی جنبش و تحرک فکری و جسمی موجود ارگانیکی بنام جامعه ست، میراث اجتماعیست، جامعه به لطف میراث اجتماعی یا میراث فرهنگی خود، به ارگانیسم های انسانی نظام می بخشد وفرد را به رنگ خود می آورد و ناگزیر از رفتار هائی معین می کند از این رو با وجود رفت و آمد پایان ناپذیر نسلها، فرهنگ جامعه بر قرار می ماند و استمرار و ابدیت جامعه حفظ میشود. انچه تکامل اجتماعی را میسر میسازد و انسان را از جانوران دیگر جدا میکند، میراث فرهنگی جامعه و افزایش و گسترش آن ست و تازه، خود این تکامل، همان فرهنگ است، هر چه فرهنگ رونده تر و سازنده تر، تکامل اجتماعی، پویاتر و آهنگین تر، تکامل عین فرهنگ است و فرهنگ عین تکامل، فرهنگ در همه جا هست در همه چیز هست، فکر کردن، فرهنگ است، نقد کردن و پذیرفتن ما فرهنگ است، آداب و نشست و برخاست و حشر و نشر ما، بازتابی از فرهنگ ماست، فرهنگ می پرورد، فرهنگ، جان میدهد، تحول ها را پی می افکند. پی‌های فرسوده را فرو میریزد و پی های نو می گذارد. فرهنگ همین که دریافت حیاتش بخطر افتاده است و به خفقان دچار می آید واکنش خشن نشان میدهد، انقلاب ها، زاده عصیان فرهنگ هاست.

فرهنگ نیرونیست نامرئی، اما در همه شئون زندگی اجتماعی بچشم می آید. هر چه در یک جامعه هست و هر چه در یک جامعه هست و هر چه اکنون نیست و در آینده بوجود خواهد آمد، هر چه از دست رفته است و حسرت آن - بر دل مانده، همه و همه فرهنگ است، از فرهنگ است در خدمت فرهنگ است، لیکن بدون زندگی اجتماعی فرهنگی نبود، از اجتماع است که فرهنگ میشکوفد و از فرهنگ است که اجتماع، حیات خود را تمدید میکند، از مهلکه میرهد، از سر پیچ های خطر ناک تاریخ جان بدر می برد. بقول جامعه شناس آمریکائی «نیم کوف» فرهنگ عصاره زندگی اجتماعی ست و در تمام افکار و امیال و الفاظ و تکاپو های ما منعکس میشود. حتی در اطوار و حرکات خفیف چهره ما، راه دارد. فرهنگ ما را قدرت دم افزون میدهد، پیوسته دامنه لذایذ زندگی را بسط میدهد و خود نیز بسط میابد. از چشم «ژرژ اوبن»: انسان به اتکای فرهنگ خود، از یوغ طبیعت می رهد و بجای آنکه در برابر تحریکات محیط طبیعی دستخوش تغییرات ارگانیکی (جسمی و اندامی) شود، طبیعت را موافق حال خود تغییر می دهد. آنچه برای انسان - ضرورت دارد، سازگاری اجتماعی ست، باین معنی که باید با عمد و وقوف، رفتار خود را بر فرهنگ جامعه منطبق کند. انسانی که با فرهنگ جامعه خود سازگار است، بر زندگی مسلط خواهد بود و جامعه‌ئی که از سازگاری بهره‌ور شود، هواره از انطباق بر طبیعت بی نیاز تر خواهد شد. انسان ها بنظر همین جامعه شناس همکاری و تقلید و جنگ میکنند، و در ضمن این فعالیتها راه و رسم زندگی را می آموزند، اما جانوران این گونه فعالیت ها را به اقتضای غرایز خود انجام میدهند. در صورتی که فرهنگ، راهنمای همه فعالیت های انسانی ست. پس، فرهنگ منحصر بانسان است. جانوران، نه ابراز میسازند نه نیروی یاد گیری در خور ملاحظه‌ئی دارند، نه قادرند آموخته هایشان را به نسل بعدی انتقال دهند، بنابر این از میراث اجتماعی یا فرهنگ محرومند باز همین جامعه شناس میگوید: فرهنگ، عامل مبین رفتار انسانی و فراز و نشیب های زندگی اجتماعی ست، جانوران از طریق جسم خود، از نسلهای گذشته ارث میبرند، اما انسان به لطف فرهنگ از میراث پیشینیان، بهره می برد، میراث انسانی، میراث اجتماعی ست، میراث جسمی بزحمت افزایش می پذیرد و حال آنکه میراث اجتماعی علی الدوام در کار دگرگونی و گسترش است. هر یک از انواع حیوانی، رفتاری کم و بیش یکسان و همگن دارند، ولی رفتار نوع انسان، هرگز یکسان نیست.

بقول «ژان کارزنو» فرهنگهای جامعه های گوناگون انسانی، البته وجوه مشترکی دارند و این وجوه مشترک، تراویده طبع بشری ست. جامعه های گوناگون در کارهائی از این دست همداستانند: ابزار سازی، داد و ستد، همکاری، زناشوئی، مهمان نوازی، پاکیزگی، بهداشت، آرایش، ورزش، زمان سنجی، آشپزی، رقص، معاشقه، هنر آفرینی، جادو گری، افسانه سازی، آموزش و پرورش، بازی، مراسم گوناگون، نام گزاری، پاداش بخشیدن و کیفر دادن اما این وجوه بسیار کلی است و محتوا و مفهوم آن ها، نزد صاحبان فرهنگهای گوناگون، یکی نیست. فرهنگ ملی، فرهنگی ست متعلق بملتی خاص که زندگی مشترک، غم و درد مشترک و احساسات و آرزو های مشترک داشته است و در محیط جغرافیائی خاص زیسته است و همه چیزش با همه چیز همسایه فرق می کند.

از دیدگاه فرهنگ شناسی، فرهنگ ملی دو جنبه متمایز دارد: مادی و غیر مادی، فرهنگ مادی، در بر گیرنده ابزار ها و اشیائی ست که بدست اعضای پیشین جامعه ساخته شده است و برای اعضای حاضر بارث مانده است، فرهنگ غیر مادی یا مجرد و معنوی، فرا گیرنده رسوم و آئین ها و اعتقاد ها و علوم و هنر هائی‌ست که عمدتا بوسیله سواد و خط فرا گرفته میشود. فرهنگ غیر مادی، بدنه اصلی یک فرهنگ ملی ست. همین بدنه ست که قدرت روحی و نیروی حیاتی یک ملت را مشخص میکند، همین بدنه ست که باید بدل و جان در نگهداشت آن کوشید، زیرا فرهنگ مجرد، نقطه تعالی و فراز گاه حیات ملی است، این فرهنگ است که ابشخور حیات یک ملت است و از این جاست که همه چیز، فوران میکند و همین است سر چشمه ویژگی های فکری و روحی و رفتاری یک ملت، این فرهنگ عمد تا از راه خط و زبان فرا گرفته میشود یا انتقال میابد. کمترین اختلال در مجرای این خط ارتباطی، این خط پیوند، فرهنگ ملی را بدردسر، حتی بدوار میاندازد. زبان ضعیف، ضعف تالیف، لکنت در تفهیم ناپسامانی و پریشیدگی ببار میاورد، رابطه مردم را با فرهنگ ملی نقض میکند، پویش ملی را بی اهنگ میکند لغزش، آغاز میشود و چون لغزش، تکرار شد فرهنگ ملی سکندری میخورد.

نامه‌ای از فریدون توللی به اطلاعات

بیماری سنگین و خطیری، که از سال گذشته، دروجود من، ریشه گرفته بود، امسال نیز، به خروشی گران، برتن و جان من تاختن آورد. چنانکه بیکبار، توان تحریر و تکلم را، ازمن بازگرفت و، هم اینک، متجاوز از چهل روزاست، که علیرغم آنهمه معالجه مدام، بستر رنجوری و نقاهت را، ترک نگفته‌ام.

درین میان، دیرینه دوستِ عزیز و ادیب و مهربانم (ناصر امامی)، یا به بیانی دیگر (جریده گرانسنگ اطلاعات) هرگز دست از یاری و غمخواری من نکشید و، بادرج دمادم تیمارنامه سخنوران عالیقدر، شرمندگی مرا، دوچندان فرمود.

ازینرو ضمن تشکر، از آنهمه عزیزان و پاکدلان، شعر زیر را، به ناصرامامی میسپارم و درمیگذرم.

فریدون توللی
۲۵۳۵/۹/۲۴
شیراز

مرگ من!
خُرم دَمی، که این دم مهلت، به سررسد
و آن نوعروسِ مرگ من، از راه دررسد!
زآن پیشتر، که مهر درخشان، کند غروب
باکاروان رازِشب، از باختر رسد!
با صدکرشمه، حلقه بدرکوبد، از خرام
وزشانه، زلف حلقه زنش، برکمر رسد!
در، واکنم به رویش و، از ناز هرنگاه
برجان خسته‌ام، تب و شوق سفررسد!
بینم دراو، به شادی و، گویم که این نظر
مزدی بود، که بردل صاحبنظررسد!
بوسی دهد به نازو، بلبخنده، گویدم:
سنگین میا، که بارسبک، زودتر رسد!
تااین سمند بسته بدر، زیرپای تبت
پروای ره مکن، که به آنی، به سررسد!
صدکهکشان، اگرچه، درازای این ره است
کی این خبر، بگوش دل بیخبر، رسد!
گر بار تن، درافکنی، ای شاهبازجان!
باورمکن که تیر شهابت، به پررسد!
گویم: بیا! که من، همه آماده‌ام به راه
راهی که باتو، برسر گنج گهررسد!

****

روی مهین‌ببوسم و، رُخسار دختران
(دستم، اگر به دامن این مختصر رسد)!
بازو، دهم به بازوی آن ماه و، گویدم:
بنگر! چه رازها، که به رازی دگررسد!
غمگین مشو، که مادرِ گمکرده، باتو نیست
کانجا، به پیشواز تو، همچون پدر رسد!
جانانهِ پیش و، بادل من، گفتگوی او
چون شربتی، که گاه عطش، برجگر رسد!
پویم برآستانه و، مانم از آن خرام
تا آن سمند شیهه زن، از رهگذر رسد!
گردن فرو فِشانَدو، از یال گردنش
چشمم، به طوق گوهرو، آن نعل زر رسد!

***

اینک، منم به زین و، فَراپُشت زین من
مرگ، آنچنان، که دخترکی، بَرپسررسد!
چون پَرکشد، تکاورما، درفروغ صبح
از خاک تیره، بانگ خروس سحر رسد!

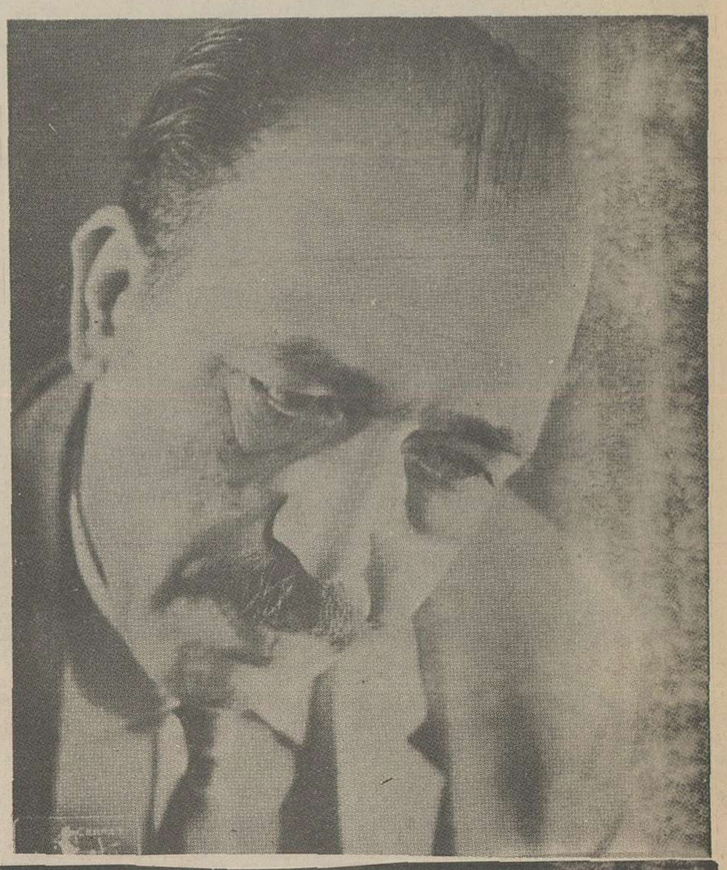

طبیبا...!

علی مزارعی

طبیبا درد درمانسوز جانم را نمیدانی
زکس حالم نمیپرسی نشانم را نمیدانی
غم آموز دلی آگه نئی از دردجانسوزم
بغم همداستانِ داستانم را نمیدانی
تو اهل صحبت دل نیستی اینجاست حرف آخر
که میدانی سخن اما زبانم را نمیدانی
ترای ناصح که افسرده است دلسردی روانت را
دم گرمی که سوزد استخوانم را نمیدانی
جهانی رازدارم با خیالت در دل شبها
تو از دنیای دل دوری جهانم رانمیدانی
چوخون‌دربیکری خونین‌سرشکم را نمی بینی
چو دل درسینه‌ای سوزنهانم را نمیدانی
من از شیراز شهر عشق وذوق و شعر می آیم
عقاب تیز بالم آشیانم را نمیدانی

گریه

محمد قهرمان

زبس اسپند وکندر دود می شد
هوای تکیه سنگین بود از دود
زپشت پرده لرزان دودی
مرا برچشم گریانش نظربود

*

به گرمی اشک لغزان بوسه می زد
برآن رخسارهٔ تبدار گلگون
غم و دردی نهانی خوانده می شد
درآن چشمان میشی رنگ محزون

*

میان تکیه می گردید آرام
عرق ریزان گروه سینه زنها
نفس درسینه‌ام می کرد تنگی
زبوی ناخوشایندِ بدنها

*

تکان می خورد پرهای علامت
چو می بردندش از جایی به جایی
سپس، زنگی که بالای فنر بود
سخن می گفت بادلکش صدایی

*

چراغ نفتی روی طبق ها
چو برمی خاست بادی، دود می کرد
نگارم گوشه‌ای از چادرش را
حجاب چشم اشک آلود می کرد

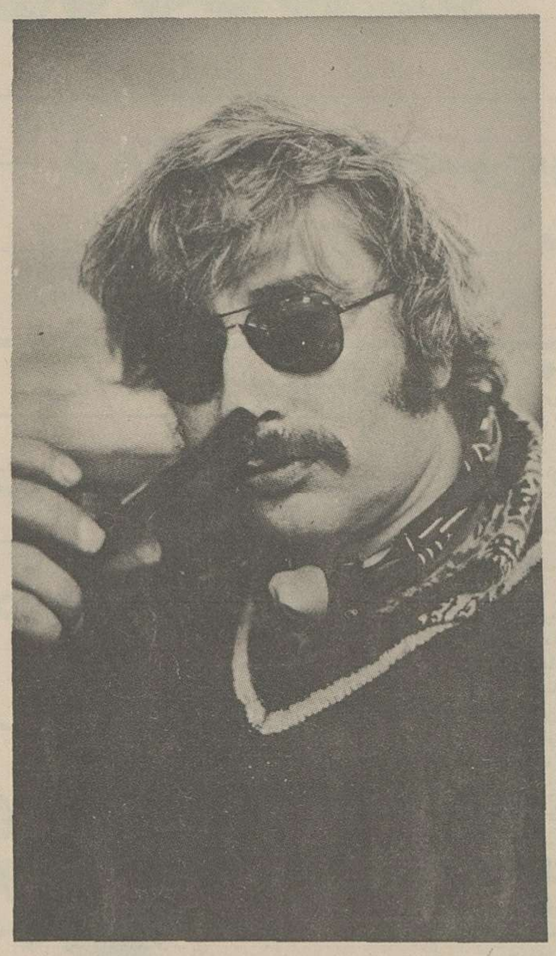

دوشعراز نصرت رحمانی

این روزها

اینروز ها
اینگونه‌ام، ببین
دستم چه کُند پیش میرود،انگار
هر شعر با کره‌یی را سروده‌ام
پایم چه خسته می کشدم، گوئی
کت بسته از خم هر راه رفته‌ام
تا زیر هر کجا،

*

ای دوست
اینروز ها
با هر که دوست میشوم احساس میکنم
آنقدر دوست بوده‌ام، که دیگر
وقت خیانت است

انبوه غم حریم حرمت خود را
از دست داده است
دیریست هیچ کار ندارم
وقتی که هیچ کار نداری
تو هیچکاره‌ای
یعنی که شاعری

*

وقتی صدای حادثه خوابید
بر سنگ گورمن بنویسید:
یک جنگجو
که نجنگید
اما شکست خورد.

کنایه

***

آنی تو
آن کنایهٔ مرموز
که در نهفت عشق نهان است
دانستنش ضرور
و گفتنش محال
تو.... آنی تو

از من گذشت
از ما گذشت
باید به ابر بیاموزیم
تا از عطش گیاه نمیرد.

احمد کسیلا

بایاد اندوهت نشستم، کنج میخانه
میخانه تنها بود و من، تنهای میخانه
درسایهٔ می سرزدی از مشرق مستی
ویرانه‌ام کردی به اندوه کریمانه
با چشم تو، آبشخور صدکهکشان خورشید
زد پرتوی شرق اساطیری به پیمانه
گفتم کجائی ای رها درظلمت غربت
گفتی اسیر لحظه های سوگوارانه
گفتم فلق تصویر رؤیای سوارانست
گفتی توئی تصویر رؤیاهای ویرانه

***

بارفتنت نام بهاران درزمان گم شد
میخانه ها بیگانه با بانگ دلیرانه
بیتو زمانه سوگوار گیسوانت باد
ای انفجار نعره در لفظ صبورانه

تهران - مهر ۲۵۳۵

رویاهای ویرانه

فصل به پایان رسیدو...

این شعری است شگفت، چرا که دستکار سه تن از شاعران معاصر است.

لحن و بیان این شعر برغم تفاوت گویندگانش، بهنجار و هماهنگ مانده است لحن احمدکسیلا و علیرضا نوری زاده، دراین شعر پیداست و از نام و نشان شاعر سوم آگاهی نداریم، گرچه شعر به سبک و سیاق شاعر پیاده روها شباهت می برد.

بهر حال این شیوه که درروزگاران پیش نیز سابقه‌ای داشته طبع آزمائی و حضور ذهن را درگروخوددارد.

فصل به پایان رسید و روز تحسر
سایهٔ اندوه زد به تاب و تصور
خالی از آن ساعتم که زمزمه هایش
زندگیم را به لحظه لحظه کندپر
لحظهٔ دل بستن و شکفتن و گفتن
ساعت وارستن از حجاب تحیر
گاه سراپازعشق شعله کشیدن
شهره شدن چون سمندران به تکرر
زندگی افسانه سازومات وامان گیر
عشق فسون بازومست سوزونفس بر
خفته و افسوسی و شکسته و پژمان
اینت بود حاصل سکوت وتکدر
شوکت شیران شرزه درنفس تو
لیکن ایام را نه جای تبختر
شیوه رفتن زیادرهسپران رفت
راه فرازین شد از میانه میان بر
قفر و کویر است راه راهی مخمور
راه مگررهنمون شود به تفکر
تا چه کند گردش مدورایام
بامن سرگشته درمدار تمسخر
بازمگرباد خاوران بگشاید
عقده اشکم به قحط سال تغیر
یا که غریبی بیاید از درخوارزم
نام برداز غریبگان نشابور
گوید ماوامدارمرگ بهاران
گویم ماداغدار سوگ بهادر
گوید نار جهان زسینه بیفشان
گویم اشگ روان زدیده بیفشر
عنصرانسان به خواب غار درون است
خواب گیاهی مباد خصلت عنصر

مثنوی نام و نان

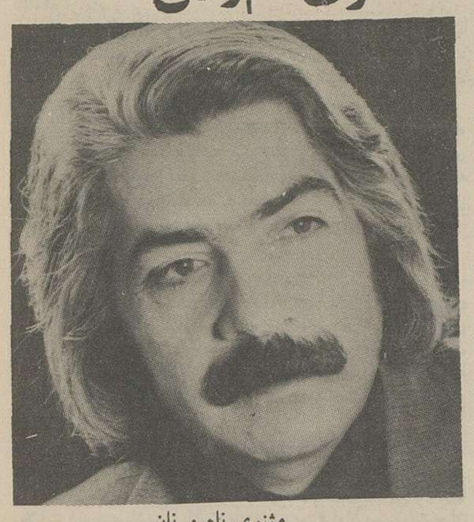

مثنوی نام و نان

پرویز خائفی

من نمیدانم کدامم زین دو «من»
آن یکی آزاده، این یک‌بار تن
آن یکی وارسته از قیدِ تن است
این یکی پر بسته‌ای صیدِ تن است
آن یکی می سوزد اما سازگار
این یکی می بالد اما خواستار
آن یکی می جوشد اما لب خموش
این یکی خواهنده‌ای در جُنب و جوش
آن یکی همرازِ با خود آشناست
این یکی بیگانه‌ای از خود جداست
آن یکی آزاده گردی چون نسیم
این یکی فرسوده‌ای در بند سیم
آن یکی هر صبح، چون باد بهار
می وزد در باغ سبز روزگار
می شود جان، می پرد از شاخ تن
تا قرق گاه حریم ذُوالمنن
در دیار آسمانها چون عقاب
در شکوه تیره شبها چون شهاب،
شبنم «پاکی» است در دامان برگ
عُمر می بازد به شور و شوق مرگ
سرو آزاد است در دشتِ چمن
بی نیازی، سبز جانش پیرهن.

***

این یکی بازیگری نقش آفرین
زیرکی مکر و حیل در آستین
می گشاید چشم باور، بامداد
می دهد پندار دوشین را بباد
می کشد تن را بکام پیرهن
می نهد بر دوش انبانی ز فن
عمر را اینک حساب دیگری است!
فرد نام آور کجا؟ نان آوری است!
راست بالا، کج گمان، گردن فراز
می کند پیشینهٔ دیرینه، ساز
می زند در کوچه های عمر گام
دانه‌اش در کیسه و در دست، دام
گونهٔ مردم، ره نامردمان،
همره یاران و یار ناکسان!
من کنون آمیزه‌ای زین دو «منم»
چون کنم با این و با آن چون کنم!؟

شیراز آبان ماه ۲۵۳۵

۱

کتاب تازه
مهدی اخوان ثالث (م ـ امید)

نقیضه و نقیضه‌سازان

شعر مهدی اخوان ثالث (م. امید) در زمان ما مکانی در خوردارد و هیچ تجلیلی بر ارج آن نمی تواند تاثیر داشته باشد، اما در اینجا سخن از اخوان ثالثی است که در ادبیات کهن ایران صاحب اطلاع و نظری دقیق و قابل تامل است.

او چند سالی است که در باب «نقیضه و نقیضه سازان» و شناخت کاربرد وسیع واژهٔ نقیضه و سیمای نقیضه پردازان در نثر و شعر تحقیق می کند و حاصل کار او کتاب دست نوشته‌ای است پر بار که حکایت از رنجی می کند که شاعر در کسوت محققان تحمل کرده است. راجع به مفهوم «نقیضه» همان بهتر که از زبان خود اخوان ثالث شرحی بشنویم، فقط می ماند اطلاعی راجع به این کار که اصرار ما شاید در سامان دادن آن موثر افتاده است و اینک این تحقیق ارزشمند را در دست داریم و مژده می دهیم این تحقیق مبسوط و مشروح را چنان چاپ کنیم که گردآوری آن بصورت یک مجموعه برای دوستداران آثار اخوان ثالث مقدور باشد.

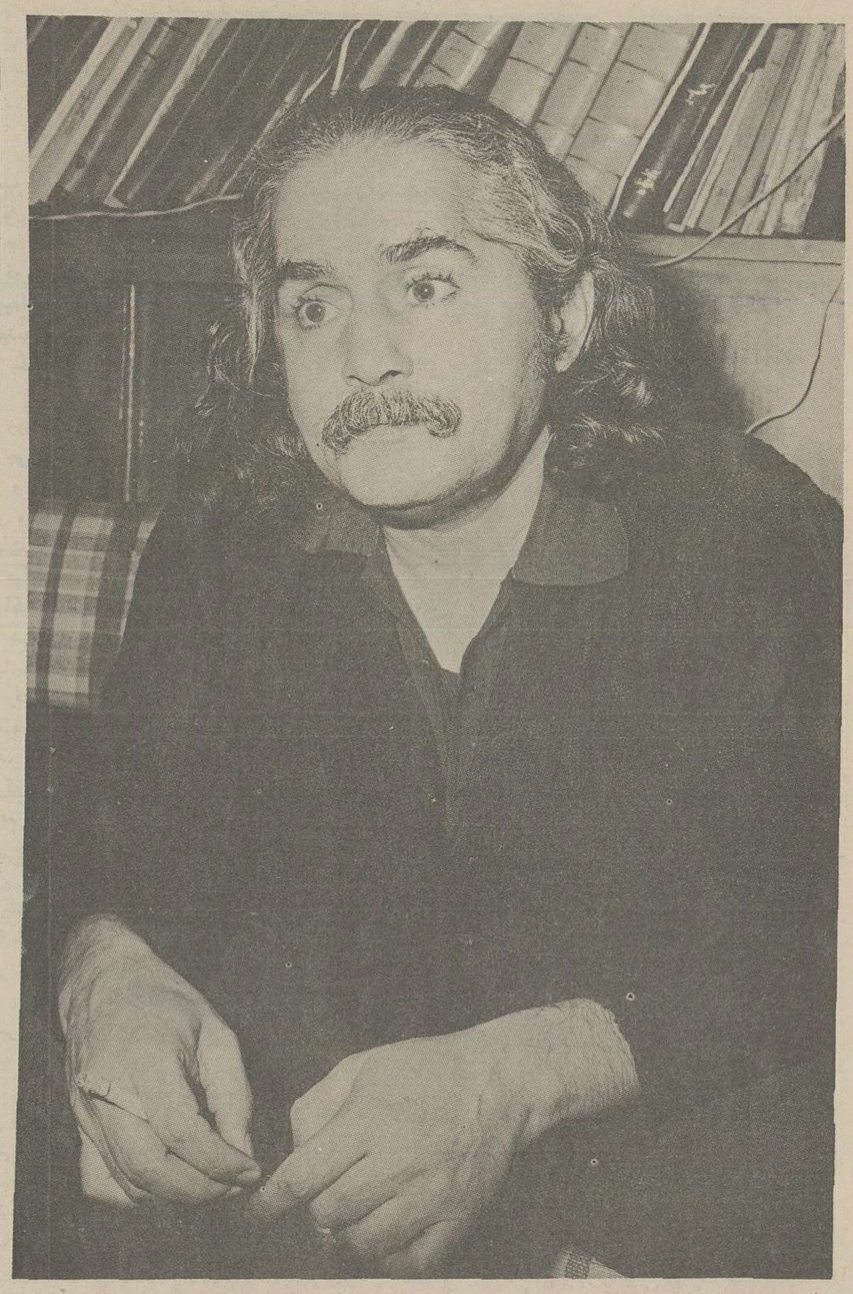

۲

.... و چون دیدم که در کتب متداول ادب و مراجع و ماخذ تحقیقات و مباحث ادبی ـ از دیروز و امروز ـ بحث و جستجوئی چنانکه می سزد، در خصوص نقیضه و نقیضه سازان شده باشد، یعنی چون دیدم این شاخه و شعبهٔ بزرگ و برومند از ادب ما ـ در اسلوبی از اسالیب هزل و هجا و طنز ـ مسکوت و منسّی و نامحقق مانده است، از ینرو من اینک اینجا، بنابدریافت خویش درین باره اندک تفصیلی میدهم و پاره‌ای مشخصات و قواعد و سنن و چند و چون مسائل راجع باین قسم و غرض وسیع و خاص شعر و ادب را در زبان فارسی پیدا و ثبت می کنم و منظما در فقرات مفروز و جدا جدا می نگارم، بعنوان بررسی و مطالعه‌ای درین باب، و بصورت طرحی ابتدائی از کار، و درآمدی در تحقیق این مبحث. امید آنکه اهل تحقیق این جستجوی نخستینه را بکمال رسانند و مرا همین تقدم در توجه بمساله و آغازیدن در تفضیل بس.

فقرهٔ الف ـ تعریف لغوی و اصطلاحی ـ چنانکه در کتب لغت و فرهنگ های مختلف آمده است (و مآخذ را قریبا ذکر خواهیم کرد) نزدیک به مقصود و مصطلح ما «نقض» در اصل لغت به معنی ویران کردن (بنا) و شکستن (استخوان) و گسستن (رشته) و تباه کردن و بر هم زدن (پیمان) ضبط شده است و «نقیض» و نقیضه بمعنی مخالف (و در جهات دیگر: شکننده، گسلنده و ویران و تباه کننده) اما در معنی اصطلاحی، از «صحاح اللغه» جوهری، به نقل و ترجمه جمال الدین قرشی در «صراح اللغه»: «نقیضه» ـ با شگونه جواب گفتن شعر کسی را، مناقضه ـ سخن بر خلاف یکدیگر گفتن.... نقیض ـ با شگونه چیزی (۱) است و از «منتهی الارب»: «نقیضه ـ کسفینه، .... باشگونه جواب گفتن شعر کسی را، مناقضه ـ سخن برخلاف یکدیگر گفتن» (۲)

«تعریفات جرجانی» نقض و نقیض رالغةً و از حیث اصطلاح فلسفی (منطقی) و عروضی دارد، اما نقیضه را در حد معنائی که ما می جوئیم، ندارد. از آن مآخذ مشهور و مختصر معتبر باین عبارت اکتفا می کنیم که:

«نقض ـ در لغت: کسر، شکستن است و در اصطلاح بیان خلاف حکم مدعی... الخ»

ما حصل و مستفاد از فرهنگ عربی بعربی «اقرب الموارد»: نقیضه ـ اسم از مناقضه، در شعر ..... شاعری شعری می گوید و شاعر دیگر او را نقیضه می کند و مخالف و غیر آن می آورد. جمعش نقائض است. گفته می شود ـ مثلا ـ این قصیده نقیضهٔ قصیدهٔ فلان است. و ازین قبیل است نقائض جریر و فرزدق» (۳) و مستفاد و ماحصل از فرهنگ «لسان العرب» باختصار: «... با او در چیزی مناقضه کرد، یعنی مخالفت کرد،... او را نقاض گفت، یعنی هجوش کرد.... همچنین مناقضه در شعر آنست که شاعری به شعر آنچه شاعر دیگر گفته، بشکند ورد کند و نقیضه اسم است که به نقائض جمع بسته می شود و از این رو گویند نقائض جریر و فرزدق»

و از فرهنگ «آنندراج»: نقیض ـ به ضاد معجمه، کامیر ـ ع ـ باشگونه چیزی و آواز پوست و پای و زه کمان و نوار تنگ ستور و آواز محمل (۴) و پالان و چرخ چاه و بانگ انگشتان، استخوان پهلو و آواز بند اندام و آوازی که به مکیدن شاخ حجامت می برآید و باصطلاح منطق رفع شیء یعنی نفی شیء، چنانکه: کل انسان حیوان و بعض الانسان لیس بحیوان. این هر دو قضیه با هم نقیض‌اند. باعتبار نفی و اثبات اول صادق است و دیگر کاذب، بدانکه میان نقیض و ضد فرق کرده‌اند نقیض آنکه (باهم) نه جمع شوند و نه معدوم، چنانکه هست و نیست و حیات و ممات، و ضد آنکه (باهم) جمع نشوند و هر دو معدوم گردند، چنانکه سپید و سیاه ممکن نیست جمع شوند، مگر می تواند (بود) که هر دو نباشد، بلکه (مثلا) زرد باشد. نقیضه ـ کسفینه، ع، راه در

۱ـ صراح مکررا درایران و هند چاپ شده، نقل ماازچاپ سنگی تهران ذیعقده ۱۲۸۶ ق است، درخصوص مولف اصل و مترجم فارسی صحاح و صراح ر.ک: ریحانه الادب ج اول ذیل «جوهری» اسمعیل» و فرهنگنامه های عربی بفارسی نقل از مجله مقدمه لغتنامه دهخدا نوشته علینقی منزوی، و ضمنا باشگونه ـ واژگونه، واژگون، وارونه، ضد، دش.

۲ـ عینا از صراح گرفته مثل بیشتر موارد.

۳ـ دوتن از مشاهیر شعرای عرب درنیمه دوم قرن اول هجری که معاصر امام زین‌العابدین نوه یزدگرد شهریار ایران بوده‌اند، و شعرهای مدیح فرزدق برای آن امام مشهورست و این دوشاعر باهم معارض و نقیضه گوی ـ (نقیضه جد) هم بوده‌اند و نقائض ایشان چنانکه درمتن گذشته مشهور و مثل فرهنگهاست. برای شرح حال ایشان درفارسی از جمله رجوع شود به (ریحانه الادب) ذیل نام هاشان و نیز به «مجالس المومنین» (بیشتر درخصوص فرزدق) و... درعربی گذشته از مآخذ فراوان ترجمه حالشان کتاب مفصل از برای نقائض ایشان نیز تالیف و نشرشده است. یادم است که چندی پیش دوست فاضل شاعرم، دکتر شفیعی سرشک کدکنی که می دانست من دارم درخصوص نقیضه جست وجو می کنم، برایم یک دو صفحه درمورد همین کتاب نقائض جریر و فرزدق یادداشتی کرده بود ولی اکنون که به پاکنویس مقاله مشغولم متاسفانه آن وریقه را درمیان یادداشتهای خود پیدا نمی کنم. باری سپاس از لطف او.

۴ـ دراصل یتحمل؟ غلط چاپی می نماید.

نقیضه: پژوهش در یک زمینه فراموش شده ادب پارسی

۳

کوه و باشگونه جواب گفتن شعر کسی را (۵) و مستفاد از «المنجد» «نقیضه ـ شعری که با آن شعر دیگری را بشکنند، جمعش: نقائض، مثلا می گویند این قصیده نقیضه، یعنی مخالف و واژگونه و شکننده قصیده فلان است. از یندست شعر هاست نقیضه های جریر و فرزدق که بعین نقل از مآخذ قدیمتر است. غیاث اللغات، ندارد و آنندراج هم گذراندیم که اصل مطلب را ظاهرا از صراح و دیگران بعین عبارت نقل کرده.

باری، تا بحال دیدیم که در عرف فرهنگ ها نقض و نقیض و نقیضه در شعر، بمعنی جواب شکننده و مخالف (والبته جدی) شعر دیگری است. بر کلمه «جدی» مخصوصا تکیه می کنم، چون در عرف عرب و بعضی از قدمای عجم فارسی، این معنی جد بی آنکه تصریح شود، در تعریف و ذات کلمه است، زیرا خلاف آن را ظاهرا نمی شناخته‌اند و گویا معمول و متداولشان نبوده است که ساکت از آنند. شواهد این معنی را بعدا در فقرات دیگر نقل خواهیم کرد، از شعر «غضائری رازی» و احیانا «قطران تبریزی» منقولات شواهد دیگر فی المثل از فارسنامه ابن بلخی، تاریخ گزیده و غیره، ولی نقیضه‌ای که بحث اصلی ما درباره آن است و به مثابه نقطه مرکزی این جست و جو غالبا نقیضه، جد نیست بلکه ما در مورد نقیضه هزلی و هجائی و اغراض و اقسام و چند و چون آن که فرنگان بآن «پارودی» می گویند ـ بحث و تحقیق می کنیم، و البته شواهد این معنی هم، چه یک دو شاهد که مرحوم علامه قزوینی در ترجمه «پارودی» فرنگان یادداشت فرموده است، چه شواهد دیگر از قدیم و جدید که خود من پیدا کرده‌ام، همه به تفصیل در جای خود نقل خواهد شد. اینجا فقط لازم دانستم که در مورد نقیضهٔ جد و منقولات از فرهنگها ابتدا این توضیح و توجه را داده باشم تا بعد و اکنون در دنبالهٔ همین فقرهٔ الف می پردازیم به نقل از فرهنگهای دیگر که اندک اندک بمعنی نقیضه در مقام استهزا و هزل و هجا ـ یعنی همان پارودی ـ هم نزدیک شده باشیم و منقولات ما از این حیث تمام تر شده باشد.

متاسفانه هنوز حرف «ن» لغت نامه دهخدا ـ ناسخ القوا میس همه پیشینیان و بی نیاز کننده از آنان ـ چاپ نشده از این رو مدتی پیش در آن اوایل که من بفکر جست و جو درین خصوص افتاده بودم، باری برای آنکه بدانم در آن فرهنگ عظیم کبیر و محیط در مورد نقیضه، لغة و اصطلاحاً در عرف عرب و عجم و قدیم و جدید چه آمده است، به «سازمان لغت نامه دهخدا» رفتم، نزد حضرت استاد دکتر محمد معین، رئیس آن سازمان که بادا، ایدون و ایدون تر، بادا که دادار آفریدگار اهورامزدا و ایزدان و امشاسپندان بهبودش بخشند و بدان هنگام آن عزیز تندرست و خوب و خوش بوده، بهر حال ایشان فرمودند و ریقات و فیشهای این کلمه را آوردند. مع التاسف هنوز کامل نبوده و در آن معنی مصطلح نزد فارسی سرایان متقدم و متوسط ـ یعنی نقیضه هزل و جد ـ که من می جستم، چیزی نداشت. ولی معانی دیگر کلمه را چنانچه در قوامیس معتبر عرب آمده از جهات مختلفی که نقل شد، با بعضی شواهد عربی داشت. بدستور استاد دکتر محمد معین آنچه مرحوم علامه قزوینی در خصوص این کلمه با یکی دو شاهد نوشته است (بعدا تفصیلش خواهد آمد) با ذکر ماخذ و بعضی شواهد از غضائری و سوزنی و خاقانی که من پیدا کرده بودم، یادداشت شد که به فیشهای لغتنامه افزوده شود. اما استاد دکتر معین برای حاجت من در مورد و معنائی که میجستم به لطف خود از بعضی قوامیس و فرهنگهای معتبر که در کتابخانه سازمان لغت نامه موجود بود، بروایت و ترجمه تحت اللفظ معجلا نه بقصد جست و جوی دقیق و استقصای کامل، کلمتی چند تقریر کردند و من یادداشت کردم. اگر احیانا کمی و کوتاهی مشهور افتد، از جانب من و گناه تعجیل من است، نه ایشان:

«از فرهنگ دمزون Démaison ـ نقیضه، منظومه‌ای که با روحیه‌ای مخالف منظومه‌ای دیگر ساخته شده باشد. شعری که مضمونش مخالف با مضمون شعر دیگری باشد، بمنظور مخالفت و ضدیت. و ایضاً از فرهنگ عربی بفرانسه کازیمیرسکی Kazimirski عین دمزون و ایضا از فرهنگ فارسی به انگلیسی اشتنگاس، نقیضه ـ مقابله بین دو شاعر چنانکه یک یا چند بیت را شاعر دیگر جواب ضد، نقیض، یا مخالفی از لحاظ قول و فعل، لفظ و مفهوم بدهد. و ایضا از لغت فرانسه به عربی «بلو» Belot، پارودی ـ تحریف، اوتزویر، اوقلب اشعار، اوکلام جدی، لمؤلف سخریة، اوهزوءاً Parodie = محرف، مزور، مقلوب، سخریة، اوهزوءاً (انتهی یادداشت از تقریر متعجل استاد دکتر محمد معین) پس از به دست آوردن این یادداشت استاد معین، من بفکر افتادم که تنها بقوامیس عربی و

۵ـ اگرچه دراغلب فرهنگها و ماخذ مورد استفاده من ـ مذکوردرمتن ـ نیز معانی دیگر نقض و نقیض و نقیضه را نوشته‌اند، که محل توجه و مورد بحث و حاجت مانیست، اما فقط همین مورد از «آنندراج» به تمامی و تفصیل برای نمونه نقل شد که همه معانی کلمه واقربای مشتقات مذکور آن یک کرت به تمام نقل شده باشد تااگر خوانده‌ای می بجوید راهش دورنباشد. ر.ک: فرهنگ آنندراج تالیف محمدپادشاه متخلص به «شاد» جلد هفتم ن ـ ی چاپ تهران کتابخانه خیام، زیرنظر محمددبیرسیاقی، که نقل ماازین چاپ است.

۴

فارسی اکتفا نکنم و احیانا بعضی فرهنگهای دم دستی فرنگی بفارسی و بعکس (انگلیسی، فرانسه، المانی) را هم ببینم، شاید نکتهٔ تازه‌ای حاصل شود، که البته چون مشت نمونه خروار است. به یک دو تا بسنده کردم، از جمله فرهنگ فرانسه بفارسی مرحوم «سعید نفیسی»: «پارودی» [در مقام اسم بودن]: تبدیل اثر ادبی بسیار جدی باثر دیگری که بسیار مضحک باشد [و در معنی مجازی]: تقلید کردن و مصنوعی ساختن و در «فرهنگ کوچک» تالیف دکتر سید محمود مجتبائی چاپ ۱۹۲۱، تهران: «پارودی کردن» و «پارودی نوشتن» (Parodier) را «مهمل کتابی را نوشتن» و «تقلید کردن» و همچنین «پارودی نویس» (به تعبیر من نقیضه ساز = Parodier) را «هجانویس»: ترجمه کرده است. آن اولی به نظر من ازتعبیرات خوب و مناسب است. مقصودم عبارت «مهمل کتابی را نوشتن» است زیرا بیک حساب چنانکه بعدا خواهیم دید، نقیضه خود نوعی باصطلاح «مرادف مهمل» (البته نه چندان مهمل!) تواند بود، یعنی «پخت» (به فتح پ) رختی را بریدن و دوختن و در فارسی این شیوهٔ مترادف مهمل در محاوره عامه (در «روزمره» خاصه نیز) بسیار متداول است. برای بسیاری کلمات مهملاتی مرادف میاورند و مثلا می گویند: چیز و میز، میز و پیز، پول و مول، گوشه و موشه و ازین قبیل و می دانیم از لحاظ عرف و عادت این اتباع و ترادف در عین بی نظمی انگار گوئی از قاعده و نظم خاصی پیروی می کند که در خور توجه و بررسی است و جای حرف بسیار دارد که البته چون بیرون از بحث اصلی ماست و فقط جنبه جمله‌ای معترضه دارد، از تفصیل درین خصوص می گذریم، از جمله اینکه معمولا مرادف مهمل هر کلمه‌ای چنین ساخته می شود که بجای حرف اول کلمه معطوف الیه «م» می گذارند و گاه «پ» و به ندرت «چ» مثل میوه چیوه و کلماتی که حرف اولشان «پ» باشد.

مرادف مهملشان غالبا با «م» شروع میشود و همچنین به عکس واینکه بعضی کلمات دویا چند مرادف مهمل دارند مثل کخ (بضم کاف: حشره، خرفتر) و کلخ و کخ و للخ. بهرحال من تصور میکنم تمام این هادلائل و موجبات خاص زبانشناسی داشته باشد که البته نمیدانم آن دلائل و موجبات چیست و قاعده های جاری کدامهاست تنها نه در تداول عامه و روز مره خاصه، که گاه درسخنان بزرگان نیز مرادف مهمل (اگر اینجا چنین اصطلاحی درست باشد؟) آمده است، چنانکه درین بیت حافظ:

وقت ست کزفراق تو وسوز اندرون
آتش درافکنم به همه رخت و پخت خویش (۶)

درغزل مشهورش به مطلع:

ما آزموده‌ایم دراین شهر بخت خویش
باید بیرون کشد ازین ورطه رخت خویش

جز حافظ دیگران هم از اینگونه دارند و مثلا آنها که این غزل اورا استقبال کرده‌اند منجمله جامی که گوید (دیوان کامل جامی چاپ انتشارات پیروز ـ ص ۴۵۹): بنمای لب که صاحب تسبیح و طیلسان ـ دروجه نقل وباده نهدرخت و پخت خویش و نیز درموارد دیگر وکسان دیگر، از قدیم وجدید من شواهد بسیاری از این «مهملات» جمع کرده‌ام، درحواشی بعضی کتابها و دریادداشتهای مجزا که بگذریم و به دنبال بحث خود برگردیم. یادم ست، مدتها پیش ازین، روزی که درخانه دوست سخنورم دکتر حسن هنرمندی بودم و چشمم به «پتی لاروس» (چاپ ۱۹۶۲م) اوافتاد، از او درخواستم که ببیند درآن کتاب راجع به «پارودی» چهانوشته‌اند. نتیجه تقریبا همان ها بود که قبلا از بعضی فرهنگهای فرنگی نقل شد، از ینقرار که: Parodie از ریشه یونانی به صورت هزل آمیز درآوردن یک اثر ادبی جدی است و به معنی وسیع تر هرنوع تقلید هزل آمیز و نیشدار، نظیرکاری که «اسکارون» شاعرفرانسوی، با «انه ئید» اثر «ویرژیل» شاعر

۶ـ مردبسیار دان «مرحوم محمدقزوینی» درحاشیه این بیت حافظ راجع به کلمه «پخت» نوشته‌اند: «پخت، به فتح اول و باباء فارسی (= پ) از اتباع و مزاوجه رخت است، از قبیل.. تارومار، ترت و مرت و غیره و هم اکنون درمحاوره عین این تعبیر متسعمل است، مثلا گویند: همه رخت و پختش را دزدبرد. و از غالب فرهنگها این معنی (؟) برای پخت فوت شده است ولی درشمس اللغات صریحا متعرض شده که پخت بالفتح باباء فارسی مترداف رخت است.»

(دیوان حافظ چاپ قزوینی، غنی ص ۱۹۷)

ولی گویا این «پخت» کلمه‌ای مستقل و موضوع نیست که درفرهنگها ضبط شود، مثل دیگر «کلمه» ها و برایش معنائی ذکر گردد. بل همچنانکه درمتن گفته شد و درحاشیه نیز اشاره بسیار دان قزوینی هم نقل شد، این رسمی و شیوه‌ای است درمحاوره فارسی زبانان و شاید احتمالا درزبانهای دیگرنیز، هریک به شیوه خاص خود، که گاه برای اسماء مرادف مهملی غالبا به همان شیوه و قاعده مذکور می آورند. ظاهرا باید این شیوه و قاعده کلی درجائی مثلا مقدمه فرهنگها ضبط گردد با تحقیقی دراین رسم و کشف و ثبت چند و چون آن و با ذکر بعضی شواهد از محاوره واز آثارادبی قدیم و جدید، نه اینکه مرادفات مهمل کلمات ضبط شود و «از فرهنگها» فرهنگها فوت نشود» اگر خواسته باشند مرا دفات مهمل را، هم برای هر کلمه درفرهنگها ضبط کنند حجم فرهنگها شاید تقریبا دوسه برابرانچه هست خواهد شد، یعنی برای هر رختی پخت و هرچیز میزش، که دراین صورت کار مضحک و عجیبی خواهد بود، کمالایخفی!

۵

باستانی کرده است. «انه ئید» منظومه‌ای است حماسی و شامل دوازده سرود که ویرژیل آن را به شیوه «ایلیاد» اثر «هومر» سروده واسکارون قرنها بعداز ومنظومه انه‌ئید را پارودی سروده (بقول ما: نقیضه کرده است) که به نام «ویرژیل دگرگون» یا «ویرژیل دیگر شده» شهرت یافته و از آثار هزل آمیز ادبیات فرانسه درقرن هفدهم میلادی است.»

انتهی ترجمه از پتی لاروس

من از «هنرمندی» درخواستم واوقول موکد داد که بعدها به تفصیل برای من دراین خصوص مطالبی تهیه کند بانقل نمونه از اصل و نقیضه هر دو، که البته به قول مثل: هزاروعدهٔ خوبان یکی وفانکند «با اینهمه ازاوبرای همین تکه هم که گذشت متشکرم و نیز برای جملات «دکارت» و «والری» و «ژید» که بعد خواهد آمد.

فقره ب ـ مقدمات بحث و بعضی کلیات.

نقل چند شاهد از قدما آنچه از فرهنگهای عربی و فارسی درمورد نقیضه برمی آید، شامل معنی کلمه درعرف و بعضی متقدمان عجم است و مقصود نقیضه جدوجدالی و نظیره گوئی ناقض کلام شاعر یا شخص مخالف است، نه نقیضه هزل به معنی پارودی فرنگان، چنانکه مثلا «غضائری رازی» می گوید درقصیده مشهور به «لامیه دوم» درجواب نقیضه عنصری بر«لامیه اول» او:

پیام داد به من بنده دوش باد شمال
زحضرت ملک مال بخش دشمن مال

الخ تا آنجا که گوید:

هزار عیب نهادند نظم (۷) فرقان را
که سورة الاعراف ست و سورة الانفال
گه تعنت گفتند هست قول بشر
گه نقیضه بماندند از شبیه و مثال (۸)

در اصطلاح قدماجز حالت اسمی که دربیت عضائری دیدیم و مثلا به معنی «گاه نقیضه کردن بماندند الخ» تواند بود که «کردن» بحکم اختصار و ضرورت وزن حذف شده باشد و اینکه نقیضه به معنی «نقض» آمده باشد، جز این حالت دربعضی متون «نقض کردن» و «نقیض کردن» نیز آمده است، بهمین معنی نقیضه جد، و از جمله قطران تبریزی گوید:

آن شاعر کند به جهان نقض شعرمن
کوشعر ووزن شعر بشناسد از شعیر (۹)

که دراین مورد ـ چنانکه درغضائری هم ـ مسلما مقصود استهزاوهزل نیست بلکه شکستن و مقابل برای دعوی همتائی و برتری مقصود است و همچنین خلاف ورد و ازین قبیل. چنانکه در فارسنامه ابن بلخی از متون قرن ششم هجری، می بینیم. این بلخی درفارسنامه در «وصف روزگار شاپور بن اردشیر» بخشی که مربوط به حوادث زمان شاپور پسراردشیر سرسلسله ساسانی است نوشته: (۱۰)

و درروزگار اومانی زندیق پدید امد و طریق زندقه پدید اورد و اشتقاق زندقه از کتاب زند است که زردشت اورده بود و به لفظ پهلوی معنی زندقه آن ست که: نقیض زند، یعنی بخلاف کتاب زند. همچنانکه ملحدان ـ ابادهم الله ـ نقض قرآن می کنند و تفسیر آن می گردانند و آنرا تاویل می گویند تامردم را می فریبند و کسانی را که به عقل ضعیف باشند و غورسخن ندانند و از علم مایه ندارند، گمراه می کنند. و چون مانی پدید آمد ـ واول کسیکه زندقه نهاد اوبود ـ وفتنه درعالم پیدا گشت و شاپور کسانی برگماشت تااو را بگیرند، بگریخت و به ولایت صین (چین)رفت و انجا

۷ـ گرچه شعر گوئی و شعر را برای پیغمبراسلام شایسته ندانسته‌اند و «لاینبغی» گفته‌اند اما از قرآن با اعتقاد به آنکه کلام خداست، گاه به «نظم شریف» تعبیر کرده‌اند، لابد درمقابل کلام مخلوق و مردم که «نه شریف» باید باشد؟ از جمله برای این اطلاق ـ نظم شریف ـ رجوع شود به ترجمه شرح سودی جلد ۴.

۸ـ گنج باریافته ـ بخش نخت، گردآورده محمددبیرسیاقی ـ انتشارات خیام ـ تهران ۱۳۴۴ ش ـ ص ۲۰ـ۱۹

۹ـ نقل از امثال و حکم دهخدا ج ۲ ص ۱۰۵۲ـ چاپ انتشارات امیرکبیر ـ ذیل «شعراز شعیر...» و این نیز بگوئیم که ضبط مرحوم محمد نخجوانی دردیوان قطران چاپ تبریز ۱۳۳۳ ش ص ۱۴۱ـ باضبط منقول ما از دهخدا دواختلاف دارد یکی اینکه «بنشناسد» را «نه بشناسد» ضبط کرده‌اند که بی شک بنابه دلایلی که اینجا مجال طرحش نیست درست مقدم آمدن «ب» بر «ن» است. درروستاهای خراسان که زبان ملی مافارسی دری اصلش از انجاست، منجمله درنواحی «خواف» و «رشخوار» و نیز «زشک» و غیره این «ب» را بر سر افعال نفی هنوز هم نگهداشته‌اند و مقدم برنون نفی و عامه مردم بی سواد روستا مثلا میگویند «مگر بتو بنگفتم؟.. مگر بنرفتی؟؟..» و امثال اینها و اما اختلاف دیگر اینکه کلمه شاهد مارا «نقص» با صادیی نقطه ضبط کرده‌اند. اگرچه نقص درین بیت پردورونامناسب نمی نماید و احتمال صحت دارد و اگر غلط چاپی نباشد و نسخه مضبوط و معتبر و قابل اطمینان باشد چاره از قبول نداریم و قطران دران حد هست که به او استناد توان کرد ولی با این همه مخصوصا با توجه به شواهد و قرائن دیگر و نیز اینکه «نقص کردن» به معنی «عیب کردن» (که رائج و مصطلح است ـ) و خرده گرفتن ظاهرا مصطلح نیست یا من ندیده‌ام و به نظرمن «نقض کردن» باضاد نقطه دار البته انسب والوی است، مخصوصا که مویدات بسیار دارد که بعضی از آنها درمتن نقل می شود و من یکی از قرائن و مویدات بسیار قوی اختیار و ضبط جاودانیاد دهخدا را می دانم که درین گونه موارد اختیار اوبنظرمن حجت بلیغ بالغ و سند معتبر محض است.

۱۰ـ فارسنامه ابن البلخی چاپ آقای جلال تهرانی، تهران آبان ۱۳۱۳ ص ۵۱ـ۵۰.

اثر علی اصغر معصومی

دوجور کلاه داریم

از ثمین باغچه بان

پریروزها با اتوبوس به محل کارم می رفتم. کنار پنجره نشسته بودم. مردمی را که در پیاده رو شرقی خیابان پهلوی رفت و آمد می کردند، به خوبی می دیدم. بعضی ها دستشان درجیبشان بود و قوز کرده بودند. هوا سرد بود. به لباس و پوشاکشان نگاه می کردم. چشمم افتاد به راننده اتوبوسمان. مردی چهل، چهل و پنج ساله بود. هیکل دار بود و گردن ستبری داشت. کلاه شاپویی به رنگ اتوبوسش سرگذاشته بود. نگاهی به گردن ستبر وکلاه راننده‌مان کردم. دوباره نگاهی به مردم کردم، و یک هویاد سفری که بیست سال پیش ازایران به آلمان کرده بودم، افتادم.

اواخر پاییز بود که به آلمان رفته بودم. حالا هم که دارم این نامه را می نویسم، اول زمستان است.

هوا سرد شده، همه لباس گرم پوشیده‌اند. به نظرم امسال زمستان سختی درپیش داشته باشیم. روزنامه ها خبر می دهند که کوه های چالوس شروع کرده‌اند به ریزش.

بله، به زودی برف کوه ها، و جاده ها را خواهد گرفت. حوض ها خواهند ترکید. خیابانها یخ خواهند زد. ـ راستی، چه خوب که یادم آمد. باید همین روزها روی حوضمان را با تخته و نایلون واینجور چیزها بپوشانم که نترکد. این شیراب را هم باید گونی پیچ کنم.

بلـه، به زودی بهمـن ها خواهند غلتید. سوز و سرما بیداد خواهد کرد. سرما خواهیم خورد. تب خواهیم کرد. ذکام خواهیم شد. آسپیرین و اینجـور چیزها چاره کار نیست. باید کاری بکنیم که کمتـر سرمـا بخـوریم. باید پوشاک گرم بپوشیم. من خبرش رادارم که یک جبهه هوای خیلی سرد و موذی هم درقطب شمال دارد برای ما خواب بدی می بینند. درخواب می بیند که سفر دور و درازی درپیش دارد و در به در دنبال شتر می گردد. خداکند که خوابش تعبیر نشود.

***

راستـی چرا یک جور قرصهایی درست نمی کنند که اول زمستان چندتـایش را بالا بینـدازیم و تا آخـر زمستـان خیالمان از بابت سرماخوردگی و تب و ذکام و اینجور ناخوشی ها راحت باشد. مگر درسـت کردن قرص ضدسرماخوردگی از درست کردن قرص ضد بارداری سخت‌تر است؟

***

روزنامـه ها نوشتـه بودند «خانمهای ایرانی امسال ۶۵۰ میلیون قرص ضدبـارداری خورده‌اند.»

چه خانمهای خوبـی. چه خانمهای عاقلی. آفرین خواهران عزیزم. کار بسیار خوبی کرده‌اید. نوش جانتـان. شمـا همیشـه درکارهای خوب پیشقدم بوده‌اید و هستید. کاش این خانمهای هندی و عرب هم از شما یاد می گرفتند.

آن یکی ها ـ که اتفاقا مردم بسیار آرام و سربه راه و قانعی هستند ـ ماشاالله آنقدر می زایند که اغلبشان نمی توانند حتی با نان خالـی هم، یک وعـده شکمشان را مثـل بچه آدم سیر کنند.

این یکی ها هم ـ که دست برقضا مردم بسیار جوشی و غیور و رشیدی هستند ـ از بسکه خرما و اینجور چیزها زیاد می خورند و ازاین قرص ها کم مصـرف می کنند، نفوسشان آنقدر زیاد شده که درهفت مملکت جاشان نمی شود و با چوب و چماق وقمه و غداره به جان هم میفتند. درکار دوست و همسـایه انگولـک می کنند، حتی به برادر خود هم رحم نکرده وخـانه‌اش را تبـدیل به میدان جنگ کرده و به خاک و خونش می کشند. راستـی این قرص ضدبـارداری چیز فوق‌العاده‌ای‌ست. عجـب راحـت کرده. من اگر قدرتش را داشتم، هزاران مجسمه کاشف این قرص را با طلا می ریختم و در سرتاسر دنیا، درمیدان هرشـهری یکیش را کار می گذاشتم.

این آدم فوق‌العـاده‌ای که نمی دانم اسمش چیست، جدا به بشـریت خدمـت کرده. لزومـی ندارد. که از طرف همه آقایان و خانمها از ایشـان تشـکر کنـم، چونکه همه آقایان و خانمها، شب و روز به دعـاگویی ایشـان مشغولند. امـا از طرف آن بچه هایی که قرار بود به دنیا بیایند و بزرگ بشوند و بمیرند، و درسایه کشف ایشان به دنیا نیامـدند و نخواهند آمد، دست ایشان را می بوسم.

من نمـی دانم چرا این قرصهای ضدبارداری را به شکل همین قرص ها، معمولـی می سازند. از طعـم و عطرش خبرندارم. نمـی دانم این ها را ماهی یکی می خورند یا هروقت لازم است.

خدا نکند این قرص ها تلخ و بدمزه باشد. من دلم می خواهد این قرص ها را چنان شکیل و خوشرنگ و خوش طعم بسازند که مصرفش روز به روز بیشتر بشود، و مخصوصا به طور رایگان دراختیار خواهران هندی وعربـم باشد.

***

بیست سال پیش ازاین هم، وقتـی از فرودگاه مونیخ، با اتوبوس فرودگاه به هتل می رفتم، یک هو به یاد تهران خودمـان افتاده بودم. بهتراست بگویم: به یاد مردم تهران افتاده بودم:

چهره مردم مونیخ با چهره مردم تهران فرقی داشت. من این فرق را احساس می کردم، اما به درستی تشخیص نمی دادم که این فرق چیست.

لابد خواهید گفت:

«معلومه که چهره آلمانی ها با چهره ما فرق داره. ما شرقـی هسـتیم و اونها فرنگی. چهره شرقی ها...»

نه، نه. این را می دانم. می دانم که شرقی ها اغلب پوست سبزه یا گندمگون، و چشم شبق و گیسوی کمنـد و ابـروی کمـان دارند.

قبل ازاینکه به آلمان بروم، عکس هزاران زن و مرد و دختر و پسر و بچه و بزرگ آلمانی را درمجله ها دیده بودم. می دانستم که چشم دختران آلمان بلورهفت رنگی‌ست که هفت جور جرقـه کبود و آبی از آن می جهد، و برق شمش های نقـره و طلا درمیان گیسوانشان می رقصد. این فرق را می شناختم و برایم هیچ تازگی نداشت. می دانستم که بچه های آلمانی، چه دختـر و چه پسـر، درست مثل این عروسک فرنگی های کوکی....

لابد خواهید گفت:

«بس کن آقا. حرف حساب دو کلمـه‌س. دوره این قلـم پردازیها گذشتـه. مگه چشـم دخترهای آلمانی میدون آتیشبازیه که هفت جور جرقه کبود و آبی داشته باشه؟

مگه موی دخترهای آلمـانی رقـاص خونه‌س که برق شمش‌های طلا و نقـره روش برقصه؟ عروسک فرنگی کوکی و این مزخرفات چیه؟

اگه حرف حساب داری، تو دو تا کلمه کوتاهش کن.»

نه، نه. عصبانی نشوید. گاه برای گفتـن دو تا کلمـه حرف حسابـی، باید سطرها مزخـرف نوشت.

تازه، من به خاطر سلامتـی شمـا دارم مینویسـم. گفتـم که:خبرش را دارم که یک جبهه هوای خیلـی سرد و موذی، در قطب شمـال دارد برای ما خوابهای بدی میبیند. به زودی بار سفـر خواهد بست و با هفت کاروان سوغاتی پشت دروازه‌های تهران خواهد رسید.

لابد خواهید گفت:

«ممنونیم که فکر سلامتی ما هستی. اما روده درازی رو کنار بذار و بگو این فرق چی بود؟ بالاخره این فرق رو تشـخیص دادی یا نه؟نکند که چون اونجاها زن چادری و آخوند عمامه به سر نیست، به نظرت اومده باشه که چهره مردم اونجـا با چهره ما تهرونی‌ها فرقی داره؟.»

نه، نه. میدانستم که در آلمان زن چادری و آخوند پیدا نمیشود. دیگر خودم هم از مقدمه چینی خسته شدم. بگذارید بگویم این فرق چه بود.

همه آلمانی‌ها، از زن و مرد و دختر و پسر و پیر و جوان، مثل‌ما کت و شلوار و پالتو و کفش و جوراب و دامن پیراهن و کراوات داشتند، امـا همه‌شـان، غیر از اینها، یک پوشـاک دیگری هم داشتند که این پوشـاک، گرچه روزگاری در میان ما هم متداول بود، اما سالهای سال است که از رونق افتاده و از یاد رفته. اصلا مثل این اسـت که مردم ما این پوشاک را طرد کرده‌اند.

این فرق را ـ که اول به درستی تشخیص نمیدادم چیست ـ این پوشاک اضافی در چهره آنها نقاشی میکرد. حالا این پوشاک چه بود؟ بی خودی خسته‌تـان نمیکنم این پوشاک کلاه بود. بله، کلاه.

مونیخ کلاه باران بود. زن و مرد و دختر و پسر و پیر و جوان، همه کلاه داشتند، و چه کلاه‌های جوراجور و رنگارنگی.

بچه‌ها ـ چه دختر و چه پسر ـ اغلب کلاهای بافتنی داشتند. سرخ و زرد و آبی و همه رنگ، با منگوله‌های شاد و خوشگل. روی کلاه بچه‌ها کودکستـانی، نقش عروسک و فرفره و بازیچه‌های کودکستانی بافته شده بود. کلاه دبستانی‌ها نقش‌های هندسـی و گل و بوته داشت.

کلاه دختـرها و زنها هزار جور هم بیشتر بود. اصلا نتوانستم بشمارم. خیلی از دخترها و زنها به کلاهشان سنجاق‌های خوشگلی زده بودند. سنجاقهایی از عاج و آبنوس، یا صدف و طلا، یا مس و منجوق. خیلی‌هاشان به کلاه‌شان گل زده بودند. بعضی‌هاشـان پرهای خیلـی ظریف و نرم و خوشـرنگی را به جای گل به کلاه‌شان زده بودند. به نظرم اینها پراین این پرنده‌های رنگارنگی بود که قد گنجشک هستند. من این پرنده‌ها را فقط در قفس‌های باغ وحش دیده‌ام. همـه رنگ هستند. روی پرهاشان همه جور نقش دارند.

مردها، همـه جور شاپـو و کاسکت و بره داشتند.

خیلـی از مردها هم به کلاه‌شان پر زده بودند. اما پرهای بزرگ و تیره رنگ، به اندازه پر جوجه عقاب و قرقاول وطوطی،به رنگهای آبنوس ویشم وزنگارو شنگرف و خاکستر، و روی این پرها با خال‌ها و خطهای طلایی و نقره‌ای نقاشی شده بود.

آن روز خیال کرده بودم: چون زمستان است همه کلاه پوشیده‌اند. امـا اگر کلاه فقـط پوشاکی برای جلوگیری از سرما و باران بود، چرا اینهمه جوراجور و رنگارنگ بود؟

چرا اینهمه سنجاق و پر و گل به آن زده بودند؟

در این بیست سال چند بار دیگر هم به آلمـان رفتـم، در فصل‌های بهار و تابستان. در بهار و تابستان هم خیلی‌ها، از بچه و بزرگ و دختر و پسر و زن و مرد، کلاه داشتند. اما در این فصل کلاه‌شان از جنس دیگری بود و طرح و نقش دیگری داشت.

کلاه بهاری‌شان ـ بچگانه و دخترانه و پسرانه و زنانه و مردانه ـ طرحی از بهار آلمان بود، به رنگ گل‌های بهار آنجا، به رنگ کوه و آسمان و ابر و شکوفه‌های بهار آنجا.

کلاه تابستانی‌شان اغلب از بوریا و تور و کتان بود. مخصوصا کلاه تابستانی دخترها و زنها، اغلب سایه‌بان پهن و ظریفی هم داشت که سایه‌ای مثل سایه بید روی صورتشان می انداخت.

بلـه، در آنجـا کلاه فقـط پوشاکی برای جلوگیری از سرما و گرمـا و آفتـاب و باران و گردوغبار نبود. کلاه در عین حال یک پوشاک آرایشی هم بود، مثل همین کراوات‌هایی که همـه می بندیم و هرکدام چنـد جوش را داریم، و همه می دانیم کراوات هیچ پوشاکی به حساب نمیاید و فقط یک پوشاک آرایشی‌ست، و نه فقط کلاه، هرپوشاک دیگری هم غیر از اینکه پوشاکی‌ست، وسیله‌ای‌ست برای اینکه انسـان را از آنچه هست، برازنده‌تر کند، و انسان کی نخواسته برازنده‌تر از آن باشد که هست؟

خدانکنـد یک روزی به ما بگویند همه باید یکجور و یکرنگ بپوشیم.

گرچه شرقی هستیم و اغلب پوست سبزه و گندمگون، و چشم سیاه میشـی داریم، امـا هرکدام نقاشی دیگری هستیم و باپوشاک و آرایش دیگری برازنده‌تراز آن می شویم که هستیم.

***

امروز که باتوبوس به محل کارم می رفتم، یک‌هو یاد سفری که بیست سال پیش از این به آلمان کرده بودم، افتادم:

چند روزی بیشتر به زمستان نداریم. هوا حسابـی سرد شده. همه پیراهن پشمـی، و خیلـی‌ها پالتو پوشیده‌اند، اما کمتر کسی کلاه دارد.

از دوراهی یوسف‌آبـاد تاخیابـان سپه، مردمی را که در پیاده‌رو سمت چپ خیابان پهلوی در رفـت و آمـد بودند، زیرنظر گرفتم. از دوراهی یوسف‌آباد تا خیابان سپه، اقلا سه هزار نفری در رفت و آمد بودند. از این عده فقط شش نفر ـ بله، فقط شش نفر ـ کلاه شاپو پوشیده بودند. دو سه نفری کلاه پوست گذاشته بودند. چند نفری هم که باموتور نان و شیر و اینجـور چیزها برای مغـازه‌ها می بردند، کلاه‌های بافتنی داشتند. بقیه مردم سربرهنه بودند.

آیا همیشه اینـطور بوده، یا مردم ما کلاه را طرد کرده‌اند؟

خوب یادم است که وقتی پنج شش ساله بودم، همه کلاه پهلوی می پوشیدند. در هرخیابانی یکی دوتا مغازه کلاه دوزی بود. کلاه‌ها را توی قفسـه‌ها، به ردیف می چیدند. روی هر کلاهی یک مقـوای چهارگوش و کوچک، سنجاق شده بود. روی این مقواها نمره هر کلاهی نوشتـه می شد. آنوقتها هرکسی نمره سرش را می دانسـت، همـانطور که مانمـره پایمان را می دانیم. اگر از شما بپرسم «نمره پای شما چیست؟» خواهید گفـت «چهل و دو» یا «چهل.» امـا اگر بپرسـم «نمره سرشما چیست؟» خواهید توانست جوابم را بدهید؟

بعدها کلاه پهلوی از گردونه خارج شده این کلاه‌ها را فقـط باماهوت مشکی می دوختنـد. شاپوهای رنگارنگ به بازار آمد. خیلی از زنها هم چادرهای سیاه را کنـار گذاشتنـد. رنگ شهر برگشـت. ریخـت شهرعـوض شد. آنوقتها من شاگرددبستان بودم. دبستانی‌ها کلاه بره می گذاشتند. کلاه بره به عقیده من مزخرف‌ترین کلاه‌هاست. چونکه فقط یک جور است. فقط پوشاک است و همین.

وقتی به دبیرستان می رفتم کلاه کاسکت متـداول شد. این کلاه، مثل کلاه بره فقط یک جور نبود. مخصوصا نقاب این کلاه‌ها اندازه‌های گوناگونی داشت. در هر خیابان چند مغازه کلاه فروشی بود. به اینها سر می زدیم، و هرکدام کلاهی را که برازنده چهره‌مان بود، انتخاب می کردیم. من همیشه کاسکت دور بزرگ و نقاب بلند می خریدم. شاید چون گونه‌هایم برجسته بود، این نوع کاسکت بیشتر به من میامد.

پس از آن، کلاه روز به روز از رونق افتاد و کلاه فروشی‌ها یکی پس از دیگری تعطیل شدند. اینهمـه مغـازه کفاشـی و پارچه‌فروشی داریم، اما در برابر اینها، در سرتاسر تهران چند تا مغازه کلاه فروشی داریم؟ من که هیچ به چشمـم نمیخـورد. شمـا میتوانید چند تا مغازه کلاه فروشی را نشانی بدهید؟

لابد خواهید گفت:

«خیابان سپه پر از مغازه کلاه دوزی و کلاه فروشی‌ست.» نه، نه. این کلاه فروشـی‌ها را میشناسم. در خیابـان سپه، از چهار راه پهلوی تا میدان حسن آبـاد، هشـت مغـازه کلاه دوزی هست:

کلاه دوزی و کلاه فروشی توسلی،فرد، همایون، شرق، نیک دست...

امـا این مغـازه‌ها از آن کلاه‌هایی که به درد زمستـان و تابستان ما بخورد، ندارند. اینها فقط و فقط کلاه‌های آرتشـی و پلیسی میدوزند.

***

راستـی کلاه فروشـی‌های تهران چه شدند؟ نکند که کلاه در شهر ما معنای دیگری هم دارد: یک معنای زشت، و آنقدر زشت که دیگر کسـی حاضـر نیسـت اسمش کلاه دوز یا کلاه فروش باشد، مردم هم برای همان معنای زشتـی که کلاه پیدا کرده، این پوشاک بی گناه را طرد کرده‌اند که هم به خود و هم به دیگران ثابت کنند که اصلا اهل هیچ جور کلاهی نیستند، حتـی کلاهی که میتواند سر آنها را از سرما محفوظ بدارد.

ببینید چه قدر خرف و مطلب درباره کلاه داریم:

«کلاه کلاه کردن». «در پس معرکه بودن کلاه». «کلاه این را سر آن گذاشتن». «کلاه بی پشم یا با پشم داشتـن». «گشـاد یا تنگ بودن کلاه فلانی به سر فلانی». «کلاه شکتـن». «کج گذاشتن کلاه». «کلاه بر آسمان انداختـن و رقصـیدن کلاه در آسمان» من که تا حال ندیده‌ام کسی از خوشحالی کلاهش را به آسمان بیندازد. حتمـا. مردم قدیم، وقتی خوشحال میشدند و ذوق میکردند، کلاهشـان به آسمان میانداختند. در قدیم حتی ثوابت و سیارات هم کلاه داشتنـد و وقتـی خوشحـال میشدند به آسمانش میانداختند. شعر را تماشا کن:

«به موی و روی تو کردیم ماه را نسبت
کلاه خویش زشادی برآسمان انداخت.»

کاش ما هم آنوقتها که ستاره‌ها کلاه داشتنـد به دنیا آمده بودیم و یک شب، وقتی بچه ستاره‌ها خبر میشـدند که مثلا «از فردا مدارس به مدت سه روز تعطیل اسـت.» کلاه پرانی آنها را تماشـا میکردیم حتما در چنین شبـی پدران و مادران و آموزگاران آنها هم از شادی کلاه پرانی میکردند. کلاه ستـاره‌ها از نور اسـت و منگوله‌هاشـان از شعلـه‌های رنگارنگ. پسـر، تماشـا کن. عجب منظره با حالی.

در باره کلاه آنقدر حرف و مطلب و ضرب المثل و متلک داریم که با شمـردن تمـام نمیشود:

«کلاه شرعـی گذاشتـن». «چیزی زیر کلاه داشتن». «توی هم رفتن کلاه‌ها». «کلاه در پا بودن»*بله، کلاه، کلاه، کلاه... خیلی حرفها درباره کلاه داریم. حالا هم شعری عاشقانه، با طنین یک سرود جنگی در هم آمیخته و در گوشم میپیچید:

«شبی دربرت کر براسودمی !
سر فخر بر آسمان سودمی
قلم در کف چرخ بشکستمی
کلاه از سرماه بربودمی.»

میگوینـد این شعـر از فردوسی‌ست. گنـاهش به گردن آنها که میگویند. من که نمی دانم مال کیست. شاید فردوسی غیراز شاهنامه شعرهای دیگری هم داشته باشد و دردفترهای دیگری نوشته باشد. من اشتعر رادر جایی نخـوانده‌ام، امـا نمیدانم در کجا و ازکه شنیده بودم. اگر این شعـر از فردوسی‌ست، شاید آن رادر شب یلدای آن زمستان سردی سروده باشد که:

«سپهر مثـل پولاد زنگار خورده‌ای چهره به قیر اندوده بود.بادسردی می وزید و مثل زنگی گرداز انگشـت برمـی انگیخت.گردون گردان برجای فرومانده بود و خورشید دست و پای جنبیدن نداشـت. جهان از خود می ترسید و نگهبان پاس جرس برگرفته بود. نه از آوای دیو خبری بود و نه از هرای دد، وزمانه زبان برنیک و بد بسته بود. دل فردوسی از درازی آن شب سردی که نشیب از فرازش پیدانبود، تنـگ شده بود و از جای جسته بود، خروشیده بود و از بت مهربـانش خواسـته بود برایش میوه و می بیاورد، و شمعی بیاورد و مثـل آفتابی پیش رویش روشـن کنـد و چنگ در چنگ آرد و هاروت وار جادویش کنـد، تا بیژن و منیژه را بپردازد.»

به من چه که این شعر از کیسـت. در گوش من طنین شعرهای فردوسی رادارد. حماسه و عشـق را کدام شاعـری توانسته مثـل فردوسـی در هم بیامیزد. آنچه برای من در این شعر مهم است، کلاه ربودن از سرماه است.

هیچ تردیدی ندارم که روزگاری کلاه ربودن از سرحـریف، یک زور آزمـایی مردانه، یک مبـارزه پهلـوانی بوده اسـت. مردی که در این مبارزه کلاهش راازدست میداد، دریک مبارزه مردانه و پهلوانی شکست خورده بود، وافتخار از آن پهلوانی بود که کلاه سر حریفش ربوده بود،ودرزبان شعرو حماسه، کلاه از سرماه ربودن، افتخاری بود به عظمت قلم رادر کف چرخ شکستن و سرفخر بر آسمان سودن.

اما چه شد و چه ها گذشت که معنای این مبارزهٔ پهلوانی و مردانه، روز به روز عوض شدوکثیف شد و تنزل کرده و سرانجام به معنای امروزیش ـ که کلاه برداری باشد ـ سقـوط کردوکار روزانه وعادی شد. کیست دراین شهر که کلاهی سرش نرفته باشد؟ کیسـت در این شهر که کلاهی نگذاشتـه باشد؟

***

همشهری عزیزم. بیا اینقدر خرافاتی نباشیم. آن کلاهی که برداشتن و گذاشتنش زشت است، این کلاه پشمی و ماهوتی نیست. آن کلاهی که برداشتـن و گذاشتنش برازنده من و تونیست، یک کلاه نامرئی‌ست. این کلاه را چنـان می گذارند که روح آدم خبردار نمیشود. یعنی چنـان می گذارند که اصلا آدم نمی فهمد دارند می گذارند. وقتـی هم برمیدارند، چنـان بر میدارند که اصلا نمی فهمی دارند بر میدارند. بله، گذاشت و برداشت این کلاه را آدم موقعی می فهمد که از کار از کار گذشته.

***

نگاه کنید که شب یلداست و هوا هنوز خیلی سرد نشده. سرما و یخ بندان در راه است. به زودی بهمن ها خواهند غلتید. برف کوه ها و جاده ها را خواهند گرفت. حوض ها خواهندترکید. خیابانها یخ خواهنـد زد. سرمـا خواهیم خورد. تب خواهیم کرد. ذکام خواهیم شد. آسپرین و این جور چیزها چاره کار نیسـت. باید کاری بکنیم که کمتـر سرمـا بخوریم. بایدپوشاک گرم و کلاه بپوشیم. ازاین کلاه نترس. کلاهی که گذاشتن و برداشتنش بداست، هیچ ربطی با این کلاه ندارد. آن هوای موذی و سردی که درقطب شمال برای ما خوابهای بدی میدید ـ همان که در خواب می دید سفـر دور و درازی در پیش دارد و دربه در دنبال شتر میگردد ـ درراه است. خبرش را دارم که تاچنـد روز دیگر شترهایش را پشت دروازهٔ تهران خواهد خوابـاند. خداکنـد که چیزی ازسوعـات او به خانهٔ تو برسد، که سوغات او چیزی به جز انواع سرماخوردگی ها و تب ها و ذکام ها نیست.

موفقیت چشمگیر گروه صنعتی مینو در بازارهای صادراتی

● گروه مینو با تولید و عرضه محصولات ممتاز توانسته است در بازارهای خارجی با محصولات بزرگترین تولید کنندگان جهان رقابت کند.

● براساس برنامه های تنظیم شده حجم صادرات محصولات گروه مینو در سال جاری به سه برابر صادرات گروه در سال قبل خواهد رسید

● عرضه محصولات مرغوب و اجرای برنامه های صحیح و موثر بازاریابی نام مینو را در کشورهای منطقه خلیج فارس نامی آشنا و مورد اطمینان ساخته است.

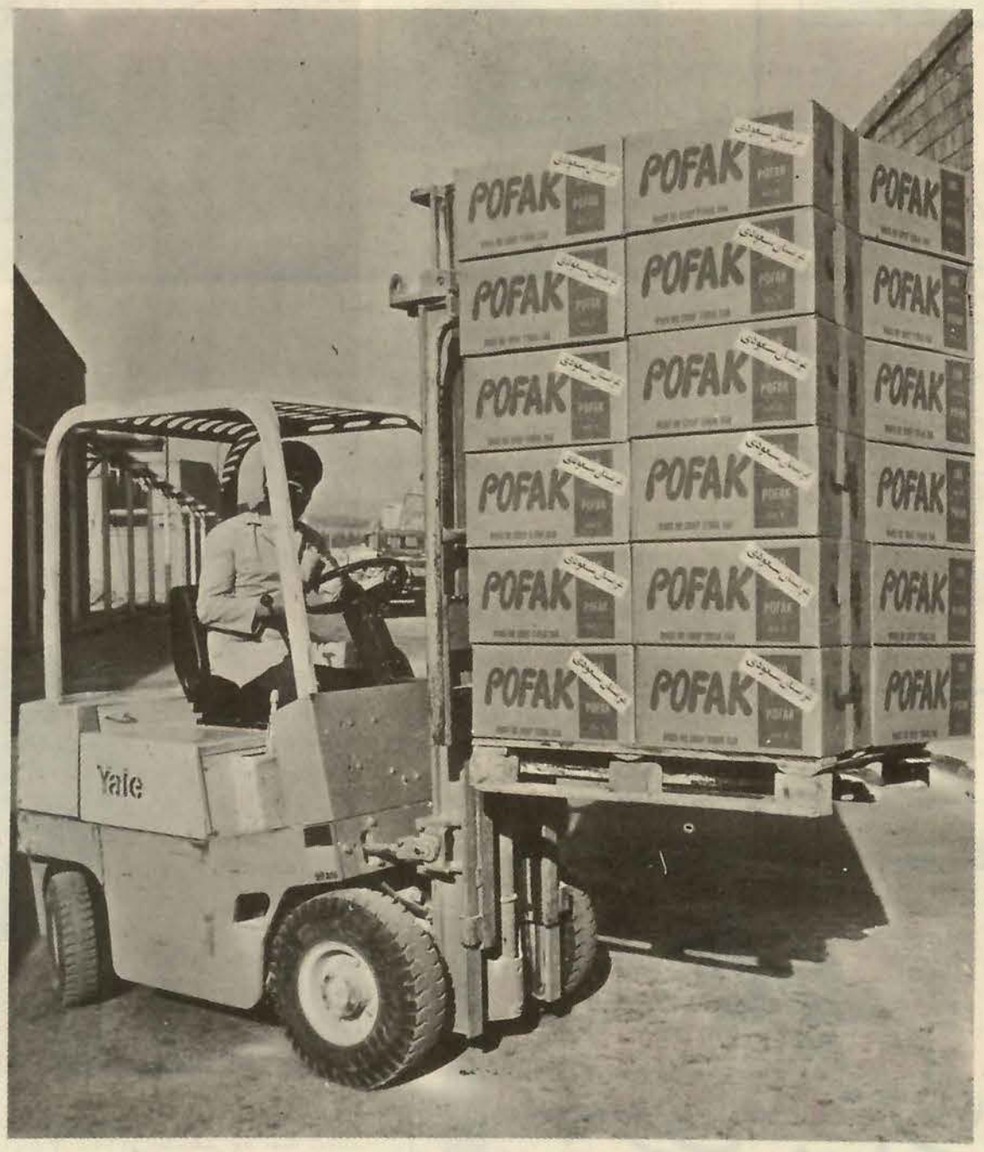

شاهنشاه آریامهر بارها تاکید فرموده اند که صنایع ایران باید بتوانند در بازارهای جهانی با محصولات مشابه کشورهای دیگر رقابت کنند. گروه صنعتی مینو مفتخر است که در راه نیل باین خواست خردمندانه با کوشش مداوم در تولید و عرضه محصولاتی با کیفیت ممتاز توانسته است که بازار عظیمی برای محصولات خود در سایر کشورها بدست آورد و بطور پیگیر در تلاش برای گسترش این بازار باشد.

محصول خوب باید با قیمت مناسب و قابل قبول مصرف کننده ببازار عرضه شود.

این امر مستلزم داشتن تشکیلات مجهز تولیدی و بهره وری بیشتر بکار گرفتن روشهای جدید مدیریت و رسانیدن میزان ضایعات بحداقل ممکن میباشد. گروه صنعتی مینو با کمک کارگران و متخصصین خود که همگی در سایه قوانین مترقی کشورمان در سود کارخانه و سهام شرکت سهیم و شریک هستند توانسته است این شرایط را به بهترین وجه بوجود آورد و محصولات خود را بقیمتی عرضه کند که قادر بر قابت با محصولات مشابه ممالک دیگر باشد.

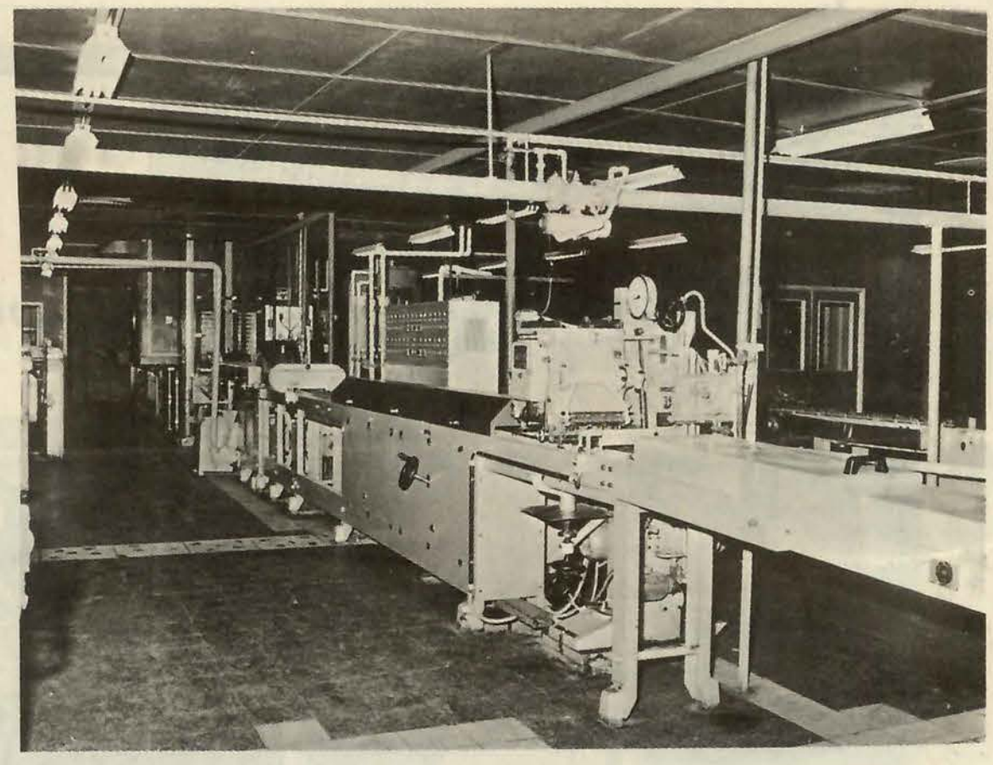

● با افزایش ظرفیت واحد های تولیدی گروه صنعتی مینو و ایجاد تاسیسات مدرن امکانات صادرات محصولات گروه بمیزان قابل توجهی افزایش پیدا میکند.

گروه صنعتی مینو از سال ۲۵۲۸ شاهنشاهی صادرات خود را ابتدا به کشورهای منطقه خلیج فارس آغاز کرد. با توجه بقدرت خرید و امکانات فراوان بازارهای منطقه خلیج فارس و عربستان سعودی کالاهای گوناگون از بسیاری کشورهای دنیا و بوسیله بزرگترین تولید کنندگان و شرکتهای بین المللی در این بازارها عرضه شده و برای کسب سهم بیشتری از بازار رقابت میکنند. تحت چنین شرایط رقابتی مشکل محصولات مینو از ابتدای عرضه مورد استقبال واعتماد مصرف کنندگان قرار گرفته تا آنجاکه پاره ای تولید کنندگان خارجی با تقلید مارک و بسته بندی محصولات مینو کوشیده اند کالاهای خود را در موقعیت رقابتی بهتری قرار دهند.

موفقیت در بازارهای بین المللی بستگی به عوامل مختلفی دارد که مهمترین آنها عبارتند از:

- مرغوبیت محصول
- قیمت مناسب
- شبکه قوی توزیع کالا
- تبلیغات و بازاریابی صحیح

مرغوبیت محصول در یک سطح بین المللی مستلزم بکار بردن تکنولوژی جدید، مواد اولیه مناسب، وکنترل مداوم روی محصولات تولید شده میباشد.

کارخانجات مینو همیشه با بکار بردن جدیدترین ماشین آلات و بهره گیری از تجربه و دانش متخصصین کارآزموده از پیشرفته ترین تکنولوژی در صنایع غذائی ایران استفاده میکند.

لابراتوارهای مینو مرتبا مواد اولیه و محصولات تولید شده را بررسی کرده و آنها را با استانداردهای مورد قبول صنایع غذائی بین المللی مطابقت میدهند.

علاوه بر این محصولات مینو بطور دائمی از طرف موسسه استاندارد و تحقیقات صنعتی ایران مورد آزمایش قرار میگیرد.

بدین ترتیب گروه مینو توانسته است محصولاتی در سطح جهانی مورد قبول بازارها عرضه کند و قادر باشد که با بهترین کالاهای ساخت کشورهای دیگر رقابت نماید.

میزان عرضه محصولات این شرکت پاسخگوی تقاضای بازارهای صادراتی نبود. بهمین جهت گروه مینو تصمیم گرفت با تاسیس واحد تولیدی جدیدی در خرم دره زنجان امکانات تولیدی باز هم بیشتری برای تامین احتیاجات بازارهای صادراتی بوجود آورد.

این واحد که از اواخر سال ۲۵۳۴ آغاز بکار کرده است هم اکنون بزرگترین واحد تولید بیسکویت آبتبات تافی و کارامل در سراسر کشور میباشد و تاسیس آن علاوه بر افزایش تولید محصولات گروه قدم موثری نیز در جهت سیاست کلی دولت مبنی بر عدم تمرکز صنایع در شهر تهران بوده است.

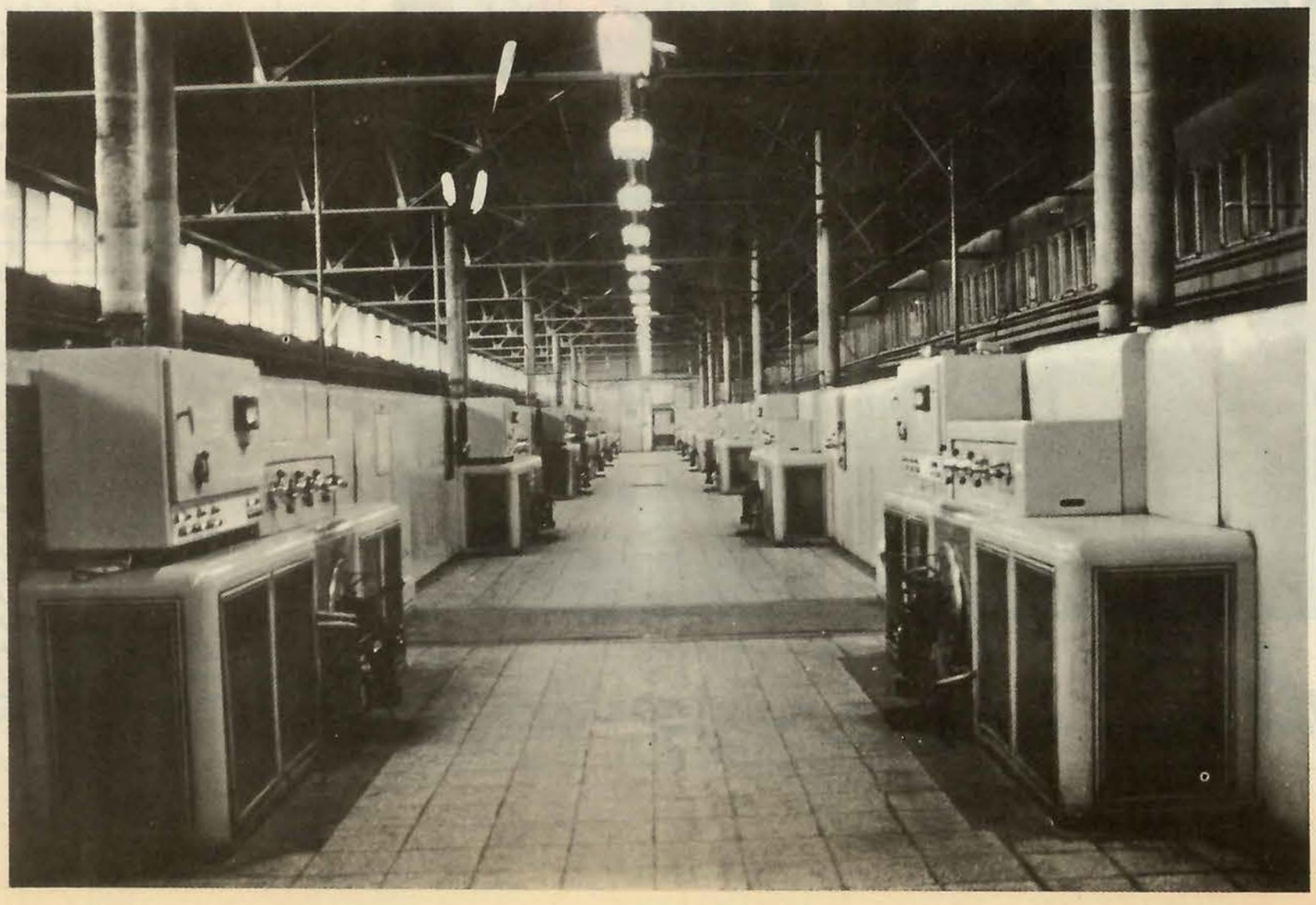

● گروه مینو در مرحله بعدی توسعه صادرات خود بازارهای اروپا و آفریقا را مورد نظر دارد.

هدف گروه مینو اینست که با توسعه فعالیتهای صادراتی خود و عرضه محصولات جدید و متنوع و بهره گیری از جدیدترین تکنولوژی و با استفاده از ظرفیت های بالا علاوه بر بازارهای خلیج فارس فعالیت خود را به بازارهای اروپائی و افریقائی نیز گسترش دهد. علاوه بر این گروه صنعتی مینو در صدد است که با انعقاد چند قرارداد با شرکت های بزرگ جهان محصولات آنانرا که در ایران تحت لیسانس ساخته میشود به بازارهای صادراتی عرضه نماید.

هاله از سینما کناره میگیرد

با یک دستمال شروع کرد، دور سرش چرخاند و به رقص پرداخت و در تماشاگران اشتیاقی آفرید. در یک فیلم کوتاه تبلیغاتی و از آن پس بدنبال چند فیلم تبلیغاتی دیگر به سینما و بازی در فیلم های فارسی پرداخت، اتفاقا فیلم هایش بدلیل بی پروائی های او در ارائه سکس با اقبال عامه، مواجه گردید و پر کار شد. زندگی هنری زندگی خانوادگیش را مختل کرد و چند صباحی این زمزمه در گوش ها بود که از شوهرش جدا خواهد شد، اما گویا اختلافات خانوادگی حل‌شده و هاله در کنار همسر و فرزندش یک زندگی آرام را می گذراند و آنچه گفته می شود اینکه دیگر خیال ندارد در فیلم ها بازی کند. فیلمی که بازی کرده و هنوز به نمایش درنیامده «خاتون» نام دارد که رضا میرلوحی کارگردانی کرده است. فرامرز قریبیان در این فیلم همبازی هاله است و گویا هاله در «خاتون» در دو نقش ظاهر شده است.

کاکوشیرازی

زیبا خواننده جوان رادیو تلویزیون که با خواندن آهنگهای محلی شیرازی فعالیت هنری خودرا آغاز کرده چند آهنگ جدید ضبط کرده که دربرنامه های رادیو تلویزیون خواهیم شنید

زیبا معتقد است که یک خواننده باید تئاتر وسلفژبداند وباردیفها و دستگاههای ایرانی آشنایی داشته باشد. موسیقی محلی شیرازی تاحدود زیادی شهرت خودرا مدیون اوست، زیرا زیبا کوشش می کند علاوه برحفظ اصالت کارهایش گوشه چشمی نیز به زادگاهش شیراز داشته باشد واین امیدوار کننده است که خوانندگان ما که شهرتی دارند به شناخت موسیقی محلی خودنیز، بپردازند.

ترانه تازه ترین آهنگ زیبا را که شعر واهنگش محلی شیرازیست می خوانید.

گل نازم، گل نازم کجائی
بنفشه باغ شیرازم کجائی
بدنبالت میام به شهر غربت
گل نازم، گل نازم کجائی
کاکو شیرازی، باکی می نازی
مو، تورومیخوام چه سازم
یارملوسم، مثل عروسم
مو،تورو میخوام، چه سازم
میون شهر غربت مواسیرم
برم شیراز که دلبری بگیرم
خدایا، یارشیرازیم نگهدار
که دردبیوفائی کرده بیرم
کاکو شیرازی، باکی می نازی
مو،تورو میخوام، چه سازم
یارملوسم، مثل عروسم
مو، تورو می خوام چه سازم
ترازیبا وطناز آفریدند
برای شهر شیراز آفریدند
برای موگل ناز آفریدند
برای موگل ناز آفریدند
کاکوشیرازی باکی می نازی
مو، تورومیخوام، چه سازم
یارملوسم، مثل عروسم
مو، تورو میخوام، چه سازم

چه کسی کور می شود؟

از هادی صابر پیش از این فیلم «مسلخ» را با شرکت پرویز صیاد و سعید راد دیده‌ایم او هم اکنون سرگرم ساختن فیلمی است با نام «کور» که در آن سعیدراد، عزت الله انتظامی، محمد علی کشاورز، ذکریا هاشمی و فرشته جنایی بازی می کنند، تهیه کننده این فیلم علی مرتضوی است ولی معلوم نیست در این فیلم چه کسی کور می شود؟

صدای گریه در باد

کوروس بابائی هم عملا به جرگه سناریست های سینمای ایران پیوست. نخستین سناریوی او بر اساس کتاب معروفش «آمشب اشکی میریزد» تنظیم شد که منوچهر مصیری آن را ساخت و حالا دومین فیلمنامه‌اش «صدای گریه درباد» نام دارد که باز هم مصیری سازنده آن خواهد بود. هنرپیشگان این فیلم سعیدراد، فرامرز قریبیان و آیلین ویگن هستند.

صمد کاراته باز میشود

به احتمال قوی فیلم تازه پرویز صیاد در سری ماجراهای صمد در اکران نوروز امسال به نمایش گذارده خواهد شد. «صمد کاراته باز می شود» بر اساس یک سناریوی کمدی و طنز آلود تصویر گردیده است. و نویسنده آن نیز خود صیاد است. دیگر بازیگران این فیلم علاوه بر صیاد بازیگران همیشگی سریال های صمد و گروه آزاد نمایش هستند.

از ویگن دو دختر به عالم هنر آمدند. یکی در زمینه موسیقی و دیگری در عرصه سینما. آنکه میخواند نامش ژاکلین است و اینکه بازی می کند آیلین. و این یکی با استعداد در خور توجهی که دارد توانسته است در مقام یک بازیگر خوب، خود را تثبیت کند و با جوانی باسم فرزان دلجو یک زوج هنری تشکیل بدهد که آخرین فیلمشان که به اکران آمده علفهای هرز بود. فیلم دیگری که آیلین ویگن بازی می کند ماهیها در خاک میمیرند نام دارد که فرزان دلجو و امیر مجاهد می سازند با فیلمبرداری جمشید الوندی و بازی همان که نامش در بالا آمدفرزان دلجو.

و لابد در جریان این هستید که مدتیست این دو از خود تصویر دو دلداده را ترسیم کرده‌اند. این دلدادگی به کجا انجامیده و یا به کجا می انجامد. مساله‌ایست که بعد ها خواهیم دانست.

همایون بهزادی در نخستین فیلم سینمائیش

بالاخره بعد از سالها که سینمای ایران قصد داشت همایون بهزادی فوتبالیست صاحب نام را بدام خود بکشد، حسن رفیعی موفق شد با او قراردادی برای شرکت در فیلمی بنام باغ گل سرخ منعقد کند. حسن رفیعی قبلا خیال داشت از همایون بهزادی در فیلم سر طلائی استفاده کند، ولی خودش آن نقش را بازی کرد.

در این فیلم که یک زمینه عشقی دارد علاوه بر همایون بهزادی، جمشید مشایخی، منوچهر فرید و احتمالا نوش آفرین بازی می کنند که سناریست و کارگردانش حسن رفیعی است. رفیعی پیش از این سناریوهای سر طلائی، غریبه، قاصدک و مسافر را نوشته است. فیلم را جمشید شیبانی تهیه میکند.

باید دید بهزادی «عنوان» سر طلائی را در سینما تکرار خواهد کرد؟

وقتی هدف پاکیزگی واقعی باشد تاید موفق‌تر است

تنظیم: محمدصالحی آرام

زیر آسمان کبود

بالا میرود پائین می آید، بالا میرود پائین می آید

فعالان هفته

خرابی شورش رادرآورده... بمن بگوئید با اتومبیل آخرین سیستم خود چگونه از این راه اولین سیستم (یعنی فرسوده و خراب) عبور کنم؟

عضو انجمن ضمن صحبت دوسه بار با حرکت دست، توضیح داد که: بله اتومبیل آخرین سیستم «همین‌طور» داخل دست انداز ها، بالا میرود، پائین می‌آید، بالا میرود، پائین می‌آمد، بالا میرود، پائین می‌آید، تا جلسه خاتمه یافت.

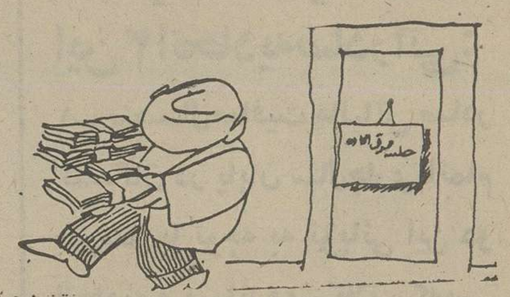

انجمن شهرستان دزفول بسرعت برق، جلسه تشکیل میدهد.

جلسه رسمی، جلسه فوق‌العاده و هر نوع جلسه دیگری که انجمن ضروری بداند.

بطوریکه در مدت کمی که از عمر این انجمن کوشا و فعال میگذرد، اعضاء انجمن دو، سه برابر میزان عادی، در جلسات شرکت کرده و لاجرم «حق جلسه» دریافت داشته‌اند. این انجمن برای اینکه وقفه‌ئی در کارها ایجاد نشود، حتی موقع انتخاب هیئت رئیسه که ۶ نفر از اعضاء استعفا کرده بودند) با تعداد ۵ نفر عضو منتخب بعدی بکار خود ادامه داد، هنوز هم بجای ۱۸ نفر انجمن جمعا ۱۷ عضو دارد.

تنها موردیکه کمی اهالی بی‌اتومبیل را از انجمن فعال خود رنجانیده سخنرانی، مهیجی است که یکی ازاعضا درباره خرابی جاده های دزفول ایراد کرد و اتومبیلش رادو سه بار به رخ قاطبه اهالی محترم کشانید.

وی گفت:

جاده «دهلران ـ دزفول» از

تقاضای هفته

نمایشگاه زباله!

این زباله‌دانی که در یکی از خیابان های آبادان تشکیل شده، به ظن ساکنان مجاورش بیشتر، حالت نمایشگاه‌زباله، دارد، تایک زباله دانی معمولی...

روی این اصل چند تن از اهالی با ارسال عکس بالا طی نامه‌ئی نوشته‌اند:

حالا که هرچه ما ازشهرداری و اداره بهداشت تقاضای برچیدن این مزبله راکرده‌ایم، خبری نشده، از همشهریان عزیز تقاضا داریم نمایشگاه زباله مارا که از انواع‌قوطی های‌روغنی نباتی گرفته تا زین شکسته، دوچرخه و سه‌چرخه، همچنین لباس پاره، کارتن، پوشال و غیره تشکیل شده، با اهداء و ارسال چیز های بدرد نخور دیگر، تکمیل‌تر کرده و مارا قرین خوشحالی و مباهات کنند!

عکس از: علی امانی

شب زنده‌داران هفته

درمحل توقف ممنوع، خوابیدیم!

این‌شب جمعه، نه آن شب جمعه، ساعت ۹ شب بود که به قم رسیدیم. اهل بیت‌داخل اتومبیل نشستند و من بجستجوی، مسافرخانه‌ئی، هتلی و خلاصه سرمنزلی که شب را در آن بیتوته کنیم، مشغول شدم...

نتیجه‌هیچ بود ولاجرم‌روی صندلی های اتومبیل که کنار خیابان پارک شده بود، خوابیدیم.

شب بدی نبود، اما برای اینجانب غلامحسین اخوان و اهل منزل صبح خوبی در پی نداشت!..

هوا تازه روشن شده بودکه مامور راهنمائی و رانندگی قبض و قلم بدست، بما گفت: صبح بخیر پاسخ دادیم: عاقبت‌بخیر، سپس طبق‌معمول گواهینامه، تقدیم ایشان شد...

ساعتی بعد، همه چیزبخیر و خوشی پایان یافت به علت خوابیدن‌در محل توقف‌ممنوع جریمه‌ام‌راپرداختم، گواهینامه‌ام را پس گرفتم و بعد از یک زیارت«هول، هولکی» با اهل بیت، به‌ولایت برگشتیم. حالا نمیدانم از کمبود مسافرخانه و هتل در شهر زیارتی قم گله کنم یا از ماموران اداره راهنمائی و رانندگی آن شهرستان، یا اینکه از بد شانسی آوردن در مسافرت، آخر، توقف مادر کنار خیابان، گرچه‌ممنوع بود، اما اجباری نیز بود!...

اظهار لحیه!

علاقه به مالرو...

آندره مالرو، مرد، اما یادش ونامش‌برای ما همیشه زنده است..

باین جهت که تعدادی جاده های‌بخش‌ها ونصبات هنوز ظهیرآوازه «مالرو» را حفظ کرده وگرامی میدارند آری هیچکس باندازه‌ایرانیان مالرو را دوست ندارد!

سنگ آسمانی

سرصف اتوبوس، این پاوآن پا میکردیم تا اتوبوس برسد، یکی از مسافران بدوست همراهش گفت روزنامه ها نوشته‌اند:

یک سنگ آسمانی بسرعت بسوی زمین می‌آید.

طرف مخاطب جواب داد: سرت را بدزد، اینجور که گفتی احتمال زودتر رسیدن سنگ آسمانی به مخ مابیشتر از رسیدن اتوبوس است!

قابل توجه بدهکاران و کامیونداران!

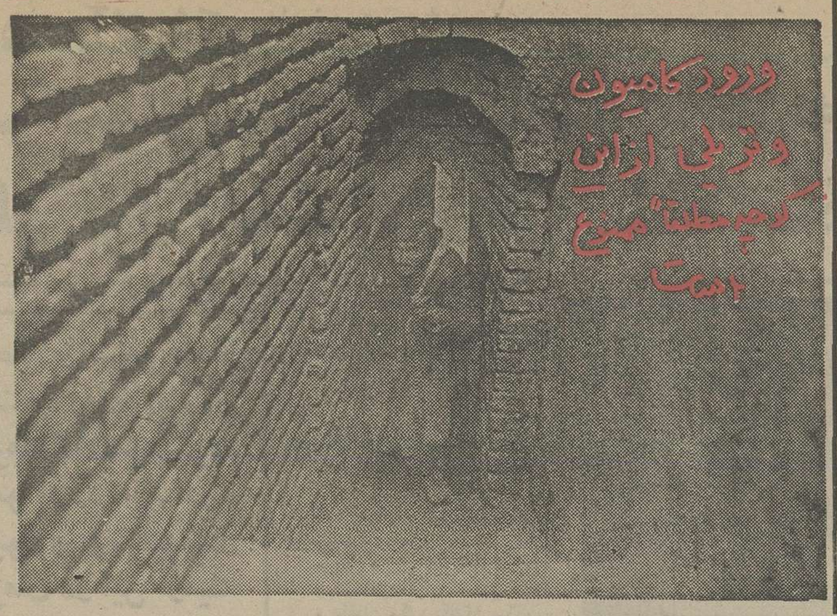
ورود کامیون و تریلی از این کوچه مطلقاً ممنوع است

کوچه هفته

کوچه نیم متری «بدهکار بدبخت‌کن» درمشهد، که معرف حضور اهالی محترم خیابانهای عشرت‌آباد و خواجه ربیع میباشد، پس از یکی دوفقره آشتی و ماچوبوس، به کوچه «آشتی کنان» تغییر نام داده است.

بدینوسیله به کلیه‌بدهکاران عزیز، بشارت داده میشودکه دیگر موقع عبور از این‌کوچه ترس و بیمی نداشته باشند«!» ضمنا بدنیست که رانندگان‌نیز بخاطر بسپارندکه عبورهرنوع کامیون و تریلی، توسط بچه‌های محل از این کوچه ممنوع، اعلام شده است!

گازش نزن آبشو بگیر

ساخت ژاپن

مدل: MJ_280N

ناسیونال

با آب میوه گیری مخلوط کن جدید آب میوه و پالوده انواع میوه ها را تهیه کنید

آب میوه گیری مخلوط کن جدید ناسیونال، دو دستگاه کامل با موتور مشترک.

آب میوه گیری مخلوط کن ناسیونال:

- آب میوه ها را تا آخرین قطره میگیرد.
- از انواع میوه ها پالوده های خوشمزه درست میکند.
- دارای موتور پرقدرت و تیغه های تیز و برنده است.
- در یک زمان عمل آبگیری و مخلوط کردن را انجام میدهد.
- مدرن و زیباست.

نماینده انحصاری محصولات ناسیونال در ایران: شرکت تجارتی کوفرد ـ ساختمان ناسیونال ـ شماره ۲۸۵ ـ سه راه تخت جمشید ـ تهران تلفن: ۵-۷۶۹۰۵۱

National
ناسیونال پیشرفته تر از زمان

دریک گردهم آئی شکوهمند و پرشور

شرکتهای صادراتی عضو اتحادیه‌های صادر کنندگان پوست و روده و سالامبور آئین ملی بزرگداشت نیم قرن شاهنشاهی افتخار آفرین سلسله پهلوی را گرامی داشتند

شرکت های صادر کننده عضو اتحادیه صادر کننده رودهٔ ایران یکصدمیلیون تومان کالاصادر کرده وشرکتهای عضو اتحادیه صادر- کنندگان سالامبور و پوست‌معادل ۴۰۰ میلیون تومان در این زمینه بکار گرفته‌اند ...

●

با این سرمایه عظیم‌و نیم میلیارد تومانی تاکنون این دو اتحادیه کوشیده‌اند همگام‌باپیشرفت های همه‌جانبه سرزمین‌گرانقدر وعزیز ایران‌در امر توسعه صادرات سهم شایسته خویش را ایفا نمایند ...

●

اتحادیه صادرکنندگان پوست و سالامبور سه ساله است واتحادیه صادر کنندگان رودهٔ ایران کمی بیش از چهارساله . تاکنون چهل شرکت صادراتی در چارچوب اتحادیه صادر کنندگان روده به فعالیت پرداخته‌اند و ۵۵ شرکت صادرکننده نیزدرعضویت‌اتحادیه صادر کننده پوست و سالامبور فعالیت دارند .

در یک گردهم آئی شکوهمند و پرشور اعضای اتحادیه های صادر کنندگان پوست‌و سالامبور وصادر کنندگان روده کشورآئین ملی بزرگداشت پنجاه سال شاهنشاهی‌افتخار آمیزسلسله‌جلیل پهلوی را جشن گرفتند .

این جشن پرشکوه و مراسم فرخنده از ساعت ۶ بعداز ظهر روز شنبه بیست و هفتم آذرماه در محل وسیع و آذین بندی شده‌ی باشگاه بانک سپه ترتیب یافت ودر آن علاوه بر مدیران شرکت های صادر کننده‌ی عضو این دو اتحادیه ، عده‌ای از شخصیت های بازرگانی و اقتصادی، جمعی از معاریف بازار و گروهی‌از کارمندان و کارکنان دواتحادیه صادر کنندگان روده ایران و صادر کنندگان سالامبور و پوست‌کشور حضور داشتند .

گشایش جشن وخوش‌آمد گوئی

برنامه جشن باسلام‌شاهنشاهی آغاز شد و در محیطی گرم و صمیمانه و پرشور درمیان موج احساسات ملی و میهنی‌حاضران و شرکت کنندگان تا مقارن نیمه شب ادامه یافت ...

ابتدا آقای سید محمدارکانی دبیر هردو اتحادیه صادرکنندگان روده ایران و صادر کنندگان سالامبورو پوست پشت تریبون قرار گرفت و ضمن افتتاح‌مجلس و خوش‌آمد گوئی به مهمانان‌و مدعوین و حاضرین که در این مراسم فرخنده شرکت‌نموده‌بودند شمه‌ای از پیشرفتهای سریع‌و همه جانبه مملکت در پنجاه سال‌اخیر را بیان داشت و رشته سخن‌را بدست آقای میراب زاده رئیس هیئت مدیره‌اتحادیه صادرکنندگان روده ایران سپرد .

بیانات نماینده اتحادیه صادر ـ کنندگان روده

سپس آقای حمید میرابزاده رئیس هیئت مدیره اتحادیه صادر کنندگان روده ایران در میان‌موج احساسات ملی و میهنی حاضران و کف زدن های ممتد شرکت کنندگان جشن پشت تریبون قرار گرفت و ضمن بیانات پرشور و مهیجی پس از خیرمقدم وخوش آمدگوئی اظهار داشت :

باتاییدات خداوند متعال و به نام نامی شاهنشاه آریامهر ـ از طرف اتحادیه صادر کنندگان‌روده ایران تشریف فرمائی آقایان را به این جشن شکوهمند که‌بمناسبت بزرگداشت پنجاهمین سالگرد سلطنت خاندان پهلوی‌برگزارمی‌گردد صمیمانه خیرمقدم عرض میکنم.

در دوران پرافتخار پنجاه‌ساله سلطنت دودمان پهلوی بطور وضوح وآشکار ترقیات وسیعی در تمام شئون اجتماعی ملت‌ایران پدید آمده و تاریخ گویای این حقیقت واضح و آشکار خواهد بود .

قبل‌از دوران پرافتخار سلطنت دودمان پهلوی صادرات روده ایران در وضع‌اسفناکی قرار داشت. صادرات ما به مقدارخیلی کم و باقیمت های نازل در بازار اروپا عرضه میشد و مااین‌ترقیات را مرهون خدمات گرانبهای راه مرد بزرگ تاریخ ایران سرسلسله دودمان پهلوی اعلیحضرت رضا شاه کبیر میباشیم که آثارارزنده آن در شئون مملکت هویدا می‌باشد .

به‌پیروی از منویات شاهنشاه آریامهر صادرات‌روده‌ایران‌امروز وضع آبرومندی به خود گرفته ودر بازار های‌بین‌المللی که‌رقابت های شدیدی حاکم برآن است موفقیت چشمگیری بدست آورده است .

این اتحادیه افتخار دارد که توانسته است در اقتصاد انقلابی سرزمین گرانقدر ایران‌سهم‌موثری داشته باشد و از حمایت بی‌دریغ مقامات اقتصادی‌کشور برخوردار باشد تابتواند خدمات ارزنده‌تری به‌اقتصاد کشور بنماید .

اظهارات نماینده اتحادیه صادر کنندگان پوست وسالامبور

آنگاه آقای ناصر مخزنی نایب رئیس اول اتحادیه شرکت های صادر کننده پوست و سالامبور ایران پشت میکروفون قرارگرفت وطی سخنان مبسوطی اظهار داشت :

افتخاردارم‌که از طرف‌هیئت مدیره اتحادیه صادر کنندگان پوست و سالامبور از حضار محترمی که در جشن‌پنجاهمین سال‌شاهنشاهی‌پرافتخار دودمان پهلوی شرکت نموده‌اند تشکرو قدردانی نمایم .

اگر بخواهیم‌تاریخ‌مجموعه پنجاه سال‌اخیرکشور عزیزمان را در نظر آوریم‌که‌بازگو کننده حقایق و واقعیات‌باشدخاطرات بعضی از همکاران گرامی که امشب در این مجلس حضور دارندجالب‌و مقرون به‌حقیقت است این مردم قبل از سلطنت پرافتخار دودمان پهلوی در ایران مشغول کسب و کار و تجارت بودند و اوضاع و احوال آن زمان راخوب‌بخاطر دارند و عمیقا وضع آنروز مملکت را با اوضاع کنونی ایران مقایسه نموده پیشرفت های خود و کلیه سازمان‌هاو موسسات صنعتی و تولیدی و کشاورزی مملکت را مدیون توجهات دودمان‌پهلوی‌میدانند برای اینکه بانگیزه‌این‌بزرگداشت و سپاسگزاری پی‌ببریم کافی است که نظری‌به‌گذشته‌انداخته و وضع گذشته را قبل از کودتای سوم اسفند ۲۴۷۹ در نظر بگیریم . در آن دوران وضع مملکت چنان‌درهم ریخته و مغشوش بود که برای بیگانگان و مردم این مملکت احساس میشد که زمامداران وقت قدرت اداره کردن این مملکت را ندارند و میهن عزیزما در حال تجزیه و تقسیم بین دو قدرت بزرگ جهان آنروز بود که باردیگر مشیت الهی بر این قرار گرفت که این مملکت را سربلند وپایدار نگاهداشته کودتای سوم‌اسفند ۲۴۷۹ بدست‌توانای‌اعلیحضرت فقید رضاشاه کبیر بوقوع پیوست و پس از مدت کوتاهی هرج‌و مرج داخلی فروکش‌کرد و استقلال ایران تضمین گردید و یاغیان وگردن‌کشان سرکوب و امنیت و آسایش در اثر توجهات و کوشش خستگی ناپذیر رضاشاه کبیردراین‌مملکت بوجود آمد .

بعد از آنکه رضا شاه کبیر زمام امور را در دست گرفت با شایستگی و توانائی توانست آرامش را برقرار سازد و در سایه‌این‌آرامش وآسایش بود که مملکت روبه پیشرفت و در اندک زمانی از صورت یک کشور عقب‌مانده‌خارج وبسرعت در راه صنعتی شدن‌وترقی گام نهاد .

از اقدامات درخشان آن دوران‌تاسیس مدارس‌درسراسر کشورو ایجاددانشگاه‌و احداث راه‌آهن‌و راههای‌شوسه‌ارتباطی و تاسیس‌بانک‌ملی و اصلاحات قوانین دادگستری وبسیاری‌از اقدامات ترقی خواهانه دیگر موجب‌آن شد که روحیه‌تازه‌ای در مردم پیدا شده‌و چهره‌ایران دگرگون گردد و بخصوص اجنبیان بالغو کاپیتولاسیون برای همیشه دستشان‌ازدخالت در امور مملکت کوتاه گردید .

★ آقای حمید میراب زاده رئیس هیئت مدیره اتحادیه شرکتهای صادر کننده پوست و سالامبور ایران

★ آقای سید محمد ارکانی دبیر دو اتحادیه صادر کننده پوست و سالامبور ایران

★ آقای ناصر مخزنی نایب رئیس اول اتحادیه

پاینده و نیرومند باد ایران

این مراسم فرخنده و آئین خجسته و جشن‌شکوهمند ضمن پذیرائی مفصل از حاضران و شرکت کنندگان جشن در میان موج احساسات ملی و میهنی و شعار های وطنپرستانه پایان یافت .

★★★

در پایان این جشن فرخنده و مراسم شکوهمند گزارشگر ما با آقای ارکانی دبیر اتحادیه های‌صادرکنندگان روده ایران و صادرکنندگان پوست و سالامبور گفتگو و مذاکره‌ای کوتاه داشت تا از کیفیت تشکیل‌و دیگر مشخصات اتحادیه های صادراتی مذکور کسب اطلاع کند

اتحادیه صادر کنندگان روده ایران

آقای‌ارکانی دبیر اتحادیه های صادر کنندگان سالامبور و پوست و روده ایران در مورد کیفیت تشکیل اتحادیه صادر کنندگان روده‌ایران به‌گزارشگر ما اظهار داشت :

بیش از چهل سال قبل اتحادیه صادر کنندگان روده ایران تشکیل و تاسیس شد و تاکنون که متجاوزازچهارسال از تاسیس و تشکیل‌این‌اتحادیه میگذرد بیش از چهل شرکت صادر کننده روده به عضویت این اتحادیه در آمده‌اند و در چارچوب اتحادیه‌صادرکنندگان روده ایران فعالیت دارند .

ظرف‌مدت‌چهارسالی که‌ازتشکیل این‌اتحادیه‌میگذردمیزان‌صادرات روده‌از ایران بخارج نسبت‌به قبل‌از تشکیل اتحادیه صادر کنندگان روده ایران فوق‌العاده افزایش یافته‌و شایدبتوان گفت که‌سطح صادرات نسبت به‌چهار سال قبل چهارپنج برابر و بلکه بیشتر شده است .

علت این‌افزایش سطح صادرات رابايد در فعالیت روزافزون عمومی در سطح مملکت و رشد فزاینده تولیدی واقتصادی کشور دانست که بهمان نسبت ، اتحادیه صادر کنندگان روده ایران کوشیده است به موازات فعالیت های همه‌جانبه درتمام‌سطوح مملکت سهم خویش رادراین‌زمینه ایفا نماید و هماهنگ بارشداقتصادی و اجتماعی کشور گام بردارد .

البته در این زمینه فعالیت ها وتشویقهای هیئت‌مدیره‌اتحادیه صادرکنندگان روده ایران‌تاثیر فراوان داشته‌و اقدامات لازم برای تشویق شرکت‌های صادر کننده روده که‌عضو این‌اتحادیه میباشند . بعمل آمده است .

از آن گذشته مشکلات صادراتی تا اندازه‌قابل توجهی از میان برداشته شده و کالای صادراتی شرکت های عضو این‌اتحادیه که همان‌روده‌حاصله از کشتار در کشتارگاههای کشور میباشد منطبق با اصول نوین بهداشتی و حفظ‌مقررات دامپزشکی تهیه‌و استانداردشده است .

آقای‌ارکانی درباره میزان صدور کالاو فعالیت‌شرکت های صادر کننده در این رشته اظهار داشت تاکنون میزان صدور کالائی که از طرف شرکت های صادر کننده روده واعضای اتحادیه صادر کننده روده ایران صادر شده معادل یکصد میلیون تومان است و کوشش هیئت مدیره اتحادیه براین بوده است که مشکلات ومسائل کار شرکت های صادراتی عضو این‌اتحادیه را از میان‌برداشته وهمیشه درهر حال مدافع حقوق‌آنان باشد .

اتحادیه صادرکنندگان سالامبور وپوست

آقای ارکانی دبیر اتحادیه های صادرکنندگان روده ایران وصادرکنندگان‌پوست‌وسالامبور درباره کیفیت تشکیل‌و چگونگی فعالیت های اتحادیه صادر کنندگان سالامبور و پوست اظهار داشت :

با اینکه اتحادیه صادر ـ کنندگان پوست وسالامبور سه سال پیش یعنی یکسال پس از تشکیل اتحادیه صادرکنندگان روده‌ایران‌تشکیل‌شده‌مع‌الوصف عده شرکت های صادر کننده پوست و سالامبورکه اعضای این‌اتحادیه میباشند هم اکنون ۵۵ شرکت است .

شرکت های عضو اتحادیه صادرکنندگان سالامبوروپوست ایران طی این مدت مجموعا معادل‌چهارمیلیاردریال(چهارصد میلیون‌تومان)پوست وسالامبور صادر کرده‌اند ودرزمینه صدور پوست وسالامبور ایران‌بخارج وعرضه کردن آن دربازارجهانی وتلاش در جهت افزایش ارز مملکت فعالیت و کوشش جانانه‌ای دارند . پنجاه‌وپنج شرکت صادرکننده پوست و سالامبور که درچهارچوب اتحادیه خود فعالیت میکنند پیوسته میکوشندتاهرچه بیشتر با افزایش میزان صادرات‌کالا های‌خودبارشدوتوسعه‌همه‌جانبه کشورهماهنگ وهمگام‌باشند ..

آقای‌ارکانی دبیر اتحادیه های صادرکنندگان‌روده‌وصادر کنندگان پوست و سالامبور ایران در موردنقائص‌و مشکلات ومسائل کار این دو اتحادیه صادراتی اظهار داشت : شاید بتوانم بگویم که خوشبختانه با توجه مسئولان مربوطه و اولیای امر در کار صدور کالا های این‌دو اتحادیه نقص قابل توجه و چشمگیری دیده نمی‌شود امامسائل‌و مشکلاتی‌وجود دارد که این‌دواتحادیه‌رانگران میدارد ودرخواست ما این است که ترتیبی داده شود تا نگرانی های موجود و آینده این‌دواتحادیه برطرف گردد.

۳ مورد از درخواست های این دواتحادیه صادراتی

دبیر اتحادیه های صادر کنندگان روده و صادرکنندگان پوست وسالامبور ایران سپس موارد نگرانی این دواتحادیه را باین شرح بیان داشت و گفت :

ظرف پنجسال گذشته همه صادرکنندگان‌درهررشته و هر زمینه‌ای مشمول معافیت‌مالیاتی بودند که این معافیت را اصطلاحامعافیت مالیات‌صادراتی میگویند . معافیت مالیاتی‌برای صادر کنندگان تا پایان جاری خاتمه می‌یابد . با توجه بمشکلات فراوان و مسائلی که این دو اتحادیه پس از پایان مدت معافیت مالیات صادراتی با آن مواجه خواهد شد درخواست ما این استکه پنجسال دیگر این معافیت مالیاتی برای صادر کنندگان سالامبور و پوست و رودهو شرکتهای صادر کننده اعضای این دو اتحادیه تمدید شود.

مورد دیگر که باعث نگرانی میشود این است که البته‌کالای صادراتی این دو اتحادیه‌طبق استاندارد تهیه و صادر میشود ولی اداره استاندارد بدون آنکه روی کالا های صادراتی اتحادیه های صادر کنندگان پوست و روده و سالامبور خدماتی اجرا نماید از مقدار صادرات شرکتهای صادرکننده عضو این دو اتحادیه «نیم‌در صد» دریافت میکند .

«نیم درصد»دریافتی ازصادرات ، تشویق است ؟

آقای ارکانی سپس اضافه کرد که طبق معمول برای تشویق صادر کنندگان به فعالیت بیشتر و افزایش‌میزان صادرات کشور جوایزی‌بعنوان جایزه صادراتی میگذارند تا صادر کنندگان‌در موردافزایش صادرات و تحصیل ارز برای مملکت فعالیت و کوشش بیشتری مبذول دارند . اما با کیفیت موجود و دریافت «نیم درصد» از کالا های صادراتی شرکتهای صادرکننده عضو این دو اتحادیه بهتر نیست از طرف مسئولان امر و متصدیان مربوطه در اینمورد تجدید نظر فوری بعمل آید ؟ زیرا با وجود عدم استفاده از جوایز مخصوصی که باید داده شود پرداخت نیم در صد منطبق با اصول نیست .

سومین موردی که باعث نگرانی شرکتهای صادر کننده عضو اتحادیه های صادر کنندگان روده ایران و صادر کنندگان سالامبور و پوست کشور است این است که بفرمان همایونی مقرر است خساراتی که در نتیجه‌نوسانات ارزی به صادر کنندگان وارد میشوداز طرف دولت پرداخت گردد و ترتیبی داده شود که شرکتهای صادر کننده از این رهگذر متحمل خسارتی‌نشوند.

در اینمورد لایحه قانونی‌از مجلس گذشته و طبق ماده۱۹ متمم بودجه سال ۲۵۳۲ شاهنشاهی مطابق با ۱۳۵۲ شمسی و ماده ۳۱ متمم بودجه سال ۲۵۳۳ شاهنشاهی مطابق با ۱۳۵۳ شمسی قرار بوده است خسارات ناشی از نوسان دلار که در آنموقع جریان داشت‌از بابت صدور پوست و سالامبور به اتحادیه های صادر کنندگان پوست و روده و سالامبور که جمعا متشکل از حدود یکصد شرکت‌صادراتی میباشند پرداخت شود .

اماهنوز خسارات ناشی از نوسانات نرخ دلار در سالهای ۵۲و۵۳ (۳۲ و ۳۳شاهنشاهی) ازطرف دولت به شرکتهای صادر کننده عضو این دو اتحادیه پرداخت نشده و بودجه‌ایکه باینمنظور تصویب شده همچنان موجود میباشد.

دبیر اتحادیه های صادر کنندگان روده و صادر کنندگان پوست و سالامبور در اینمورد اضافه کرد که در حال حاضر مسئولان و متصدیان مربوط در قبال درخواست شرکتهای صادر کننده عضو این دو اتحادیه میگویند : از محل‌این بودجه‌که مورد مطالعه‌شرکتهای عضو این دو اتحادیه است برای شما یک کارخانه بسته بندی کالای صادراتی ایجاد میکنیم‌تا اجناس صادراتی شما با وضع آبرومند و مشتری پسند بخارج صادر و ببازار جهانی عرضه گردد .

اما شرکتهای صادر کننده اتحادیه های صادر کنندگان پوست و روده و سالامبور بر این عقیده‌اند که اولا سالامبور و پوست نیازی به کارخانه بسته بندی ندارد‌تا بتوان آنرا بسته بندی کرد فقط روده را میبایستی برای صدور بخارج بسته بندی کرد که آنرا نیز خود شرکتهای صادر کننده برای مرغوبیت کالای صادراتی خودشان بسته‌بندی میکنند و بخارج صادر میکنند .

ثانیا خسارات ناشی از نوسانات نرخ دلار درسالهای ۵۲ و ۵۳ مربوط به کالای صادراتی شرکتهای صادر کننده عضو اتحادیه صادر کنندگان روده ایران نیست چون روده صادراتی ایران با «مارک» آلمان مبادله میشود . این خسارات مربوط به سالامبورو پوست است که به امریکا صادر شده و با «دلار» امریکائی مبادله شده است .

از اینها گذشته چنانچه مسئولان امر و متصدیان مربوط میخواهند کارخانه بسته بندی کالای صادراتی تاسیس و دائر کنند بهترنیست که بودجه لازم را خودشان تامین نمایند و بودجه‌مربوط به شرکتهای‌صادر کننده عضو این دواتحادیه را به‌شرکتهای مربوطه‌بپردازند ؟ آقای‌ارکانی افزود : تصور نمیکنم این صحیح باشد که از بودجه شرکتهای صادراتی به ایجاد کارخانه برای بسته بندی کالا های صادراتی مبادرت شود .

دبیر اتحادیه‌صادر کنندگان روده ایران و صادر کنندگان پوست و سالامبور در پایان این مذاکره و مصاحبه اظهار داشت : اینهامواردی بود که باعث نگرانی شرکتهای صادر کننده عضو این دو اتحادیه میباشدو امیدواریم که باعطف توجه مسئولان‌امر و متصدیان مربوطه هرچه زودتر نگرانی شرکتهای صادر کننده عضو اتحادیه های مذکور رفع‌شود.

★ گوشه‌ای از مراسم جشن پنجاهمین سال شاهنشاهی پهلوی که از سوی شرکتهای صادراتی عضو اتحادیه‌های صادر کنندگان پوست و سالامبور برگزار شد .

★ آقای سید محمد ارکانی‌در پایان مراسم باگزارشگر اطلاعات بگفتگو نشست و خواستهای اتحادیه را تشریح کرد .

۳ مورددرخواستهای این ۲ اتحادیه‌صادراتی:

۱ـ پنجسال‌معافیت مالیاتی صادر کنندگان در پایان سال‌جاری‌باتمام میرسد با توجه به نوپائی این دو اتحادیه و مسائل‌ومشکلاتی که‌پس ازپایان این مدت برای اتحادیه‌های صادر کنندگان روده و صادر ـ کنندگان پوست و سالامبور پیش بینی میشود ، درخواست داریم معافیت مالیاتی برای شرکت های صادر کننده عضو این دو اتحادیه پنجسال دیگر تمدید شود ...

●

۲ـ رسم براین جاری است‌که‌برای افزایش میزان صادرات‌جایزه‌داده میشود اما ادارهٔ استاندارد بدون آنکه‌روی کالاهای صادراتی شرکت های عضو این دو اتحادیه خدماتی اجرا نمایدازمقدارصادرات‌شرکت های صادر کننده عضو دو اتحادیه مذکور«نیم درصد»دریافت‌میدارد.

●

۳ـ برای تامین خسارات ناشی از نوسانات ارزی که‌به‌صادرکنندگان وارد میشود لایحه قانونی ازمجلس گذشته و سه سال است تصویب شده اماهنوز خسارات ناشی از نوسانات‌نرخ دلارکه‌متوجه‌شرکت های صادر کننده عضو اتحادیه صادر کنندگان پوست و سالامبور گردیده پرداخت نشده است .

نیازمندیهای اطلاعات

برای دادن آگهی تلفنی باشماره‌های ذیل تماس حاصل فرمائید
تلفنهای: ۳۱۲۴۱۳-۳۱۱۲۲۷

اطلاعیه

شرکت سهامی خاص ساختمانی عمران تخلار
OMRAN TECHLAR CONSTRUCTION COMPANY LTD.

مجری طرح آپارتمان‌سازی آریاتاورز واقع در شهرک غرب تهران تلفنهای جدید خود را باطلاع میرساند:

مدیریت ۶۲۰۵۹۰
قسمت فروش
۶۲۵۹۴۷-۶۲۲۱۷۱-۶۲۰۵۸۹
اموراداری وحسابداری
۶۴۴۵۲۳-۶۶۱۵۴۸-۶۶۱۳۲۹
کارگاه ساختمانی
۶۸۷۸۲۹ (داخلی ۴)

کول کاندیشن
تعمیرات کلی ساختمان پذیرفته میشود تلفن:
۶۶۳۷۶۲

امداد سرویس
تعمیرات هر نوع ساختمان با مصالح تلفن ۹۲۱۶۹۷

رابیتز
فروش و نصب متقاضای کانلکس
۷۶۱۲۸۰
۷۶۱۲۸۱

نقد و اقساط
نوسازی وتعمیرات ساختمان آسفالت نقاشی ۹ـ۸۵۹۶۴۸ آ ـ ۵۳۱

قیر و گونی و اسفالت
باتضمین ۷۳۸۴۵۵ـ۷۳۰۱۰۸

داربست پلیت
نصب فوری داربست فلزی تلفن ۷۳۱۶۰۶ و ۷۳۰۴۷۹

مهندسین مشاور
طرح محاسبات معماری داخلی و اجرای ساختمان های مسکونی و صنعتی
تلفن ۶۸۵۱۳۴
اسفالت قیر اندود با تضمین کاغذ دیواری موکت نقاشی ساختمان
۷۳۱۳۷۰ و ۷۳۳۷۴۴
۱ـ۲ آ ـ ۴۲۱

مقاطعه‌کاری ساختمان
تعمیرات نقاشی و آسفالت محمد معمار
۷۹۶۳۵۲
آ ـ ۵۷۰

آ.ال.آ
را بیتز، آکوستیک. درب و پنجره. آلومینیم ونما. ایرانیت و جوش‌کاری تلفن ۷۹۱۶۸۷
اسکلت و در پنجره فلزی
تلفن ۳۴۶۱۶۵

سرویس و نگهداری آساسور قبول مسئول
لطفا از ساعت ۴ تا ۸ تلفن ۸۵۱۷۹۲

طرح و نقشه ساختمانی
۸۳۲۴۴۰
آ ـ ۲۲۰

ایزوبام نکس
پشت بام
جلوگیری از چکه و رطوبت باتضمین مدت اسرع وقت
۸۵۴۸۲۵ و ۸۴۸۹۷۹

شستشوی مبل وفرش
پیام کلین
خشکشوئی مبامان فرش، موکت پرده
۸۵۳۰۳۱ و ۸۵۳۰۳۲

دیاموندسرویس
خشکشوئی مبلمان موکت پرده، کفپوش، پارکت و نظافت کلیه ساختمان تلفن ۷۶۹۷۲۵

سوپر سرویس
شانی
خشکشوئی مبل ـ فرش موکت پارکت ـ موزائیک ـ اتومبیل در محل
تلفن ۸۵۱۱۲۴

پارس کلین
خشکشوئی فرش موکت ـ لمان کفپوش موزائیک شیشه و اتومبیل
تلفن ۷۶۴۴۳۹ و ۷۵۴۴۹۳

قالیشوئی بیوك به سرپرستی داریوش
مجهز به تمام دستگاه های مدرن قالیشوئی فنی‌متری ۹۰ ریال رنگبرداری ورفوگری پذیرفته میشود ۵۵۱۳۶۰ و ۹۷۷۱۱۸

کلین سرویس پاکزا
خشکشوئی فرش مبل، موکت وکلیه کفپوش ها با آخرین تکنیک تمیزتر و ارزانتر تلفن ۸۵۳۹۹۰

قالیشوئی رضوان ۳۵۲۶۸۷
۱ـ۲۰

دوراکلین
سرویس آمریکا
تلفن های درزرو وقت ۸۴۸۳۹۵ و ۸۴۸۳۹۶ و ۸۴۵۶۸۳

قالیشوئی تهران
تحویل در ۲۴ ساعت
تلفن ۵۵۰۰۹۸
آ ـ ۳۰۷

کارخانه قالیشوئی زمرد
۶۶۳۸۰۳

فورهاش سرویس
خشکشوئی موکت مبلمان پارکت کفپوش پرده و نظافت داخلی و خارجی ساختمان
تلفن ۷۵۶۵۵۸
۱ـ۱۵ آ ـ ۳۸۶

پارت کلین
تلفن ۷۶۲۵۰۲

بدون ادعا
ناتالی اکسپرس خشکشوئی موکت مبل فرش پرده و نظافت کلی ساختمان ۸۳۳۲۳۲ و ۸۳۷۹۰۳
۱ـ۱۰ آ ـ ۴۰۴

سوپر سرویس شانی
خشکشوئی مبل فرش موکت پارکت موزائیک اتومبیل در محل
تلفن ۸۵۱۱۲۴
۱ـ۲۲ آ ـ ۳۹۴

قالشوئی دی (طهمورثی) خاکگیری، شستشو، تطهیر
۵۹۶۹۷

پاکتان
شستشوی فرش موکت در محل تلفن ۸۲۴۵۸۱

قالیشوئی
شربت اوغلی
۵۲۱۰۴۲ ۹۲۶۱۸۹

تعمیروسرویس شوفاژ
سرویس سودر
۷۶۰۹۹۳ و ۷۶۵۸۹۴

شرکت تاسیساتی
تقطیر
طرح و اجرا ـ شوفاژ ـ تهویه مطبوع ـ آبرسانی گازرسانی و برق و تلفن
۷۵۳۷۹۷ و ۷۵۱۶۲۱

شرکت تاسیساتی
۱۲۰۰
نصب و تعمیرات شوفاژ تهویه و لوله‌کشی گاز
۸۳۱۲۰۰
تعمیر و سرویس فوری شوفاژ، ۷۶۰۶۲۷ و ۷۶۳۴۷۲

دوفاژ نصب سرویس نگهداری
شمیرانات
۲۶۲۶۸۵

نصب فوری شوفاژ شرکت درایر
۸۳۸۶۹۹
۸۳۶۸۵۹

کول کاندیشن
نصب و سرویس شوفاژ در اسرع وقت نگهداری سالیانه تهویه مطبوع و شوفاژ
۶۶۳۷۶۲

پیمانکار تاسیسات شوفاژ تهویه مطبوع ـ نصب سردخانه
۶۴۱۲۵۵
آ ـ ۵۷۵

سرویس ونگهداری وتعمیر شوفاژ
۸۵۳۷۳۱

نصب سرویس نگهداری شوفاژ
۹۲۱۱۰۸

سرویس نگهداری نصب تاسیسات حرارت مرکزی تلفن ۸۵۸۲۷۶ـ۸۵۷۱۳۶

طرح و اجرا ونگهداری
شوفاژ تهویه
شرکت ان. کی نکنیک
۸۵۳۹۹۴ ـ ۸۴۹۷۹۲

موسسه فنی وازگن
سرویس و نگهداری سالیانه شوفاژ تلفن ۸۳۶۳۸۳

شرکت سایمون تکنیک
تاسیسات برق ـ شوفاژ ـ تهویه ـ دیگ بخار
تلفن ۷۵۰۵۳۸
۱ـ۵ آ ـ ۵۰۱

شبانه‌روزی
گروه تعمیراتی شرکت مهندسی حریف با متخصصین و وسایل مجهزبرای تعمیرات و نگهداری دستگاههای حرارت مرکزی شما آماده است با ما همکاری کنید سوخت دستگاههای شما را تامین میکنیم.
تلفن ۸۵۵۷۵۲

نصب شوفاژ با بهترین لوازم باقساط یکساله
شرکت الکترو ساختمان
۸۴۹۵۷۴

نصب فوری شوفاژ وتهویه
در تهران وشهرستانها باقساط ۱۰ ماهه
شرکت رام شین
۹۳۹۷۳۱
۹۳۹۷۳۲

فرانس شوفاژ
طرح واجرا وتعمیرات و نگهداری شوفاژ فوری
۸۵۲۵۶۸ ـ ۸۴۱۱۲۵
آ ـ ۶۱۷

تعمیروسرویس یخچال
تعمیرگاه یخچال فریجیدر
اثاث یدکی موجود ۸۴۸۷۵۶
۱ـ۱

تعمیرات انواع یخچال تلفن ۷۳۰۰۶۷ و ۷۳۹۲۸۵
۱ـ۱

تعمیرگاه سید حسین تعمیر یخچال لباسشوئی ۲۴۲۴۳۸
۱ـ۱

تعمیروسرویس لوازم منزل
تعمیر لباسشوئی ۷۶۴۰۳۰
۱ـ۱

تعمیر وسرویس لوازم منزل ۶۵۹۰۴۷
۱ـ۷ آ ـ ۲۰۰

متروگاز
قابل توجه کلیه ادارات دولتی، بیمارستانها، هتل‌ها و غیره مترو گاز با کادر فنی مجرب آماده تعمیر سرویس نصب و نگهداری کلیه وسایل گازسوزو آشپزخانه‌های صنعتی و دکوراسیون استنلس استیل میباشد
تلفن ۳۱۹۸۷۷

لوله‌کشی گاز
لوله‌کشی کار منازل باتائید شرکت ملی گاز شرکت بلامینگ تکنیک
تلفن ۶۴۴۹۲۳

لوله‌کشی گاز منازل
با تائید شرکت ملی گاز شرکت . ان. کی. تکنیک
۸۵۳۹۹۴ ـ ۸۴۹۷۹۲

ایران گاز
پخش گاز ۸۹۱۲۵۱ ـ ۵۹ / ۸۹۲۱۹۱ ـ ۹۷
قبول سفارشات همه روزه از ساعت ۷ صبح الی ۹ شب
تلفن شکایات ۸۹۲۱۹۰
سرویس اجاق ۸۹۳۲۱۵ـ۱۶
سرویس آبگرمکن ۸۲۷۱۶۱ / ۸۲۶۱۶۵
نمایشگاه محصولات شاهرضا میدان فردوسی

طرح و اجراء لوله‌کشی گاز با تائید و شوفاژ، برق
شرکت آتی پی
۸۹۱۷۴۸ و ۸۹۴۱۵۱

شرکت هلپ
لوله‌کشی گاز منازل زیر نظر متخصصین دراسرع وقت با تائید شرکت ملی گازایران.
تلفن: ۷۶۱۱۹۶
۷۶۵۵۵۴

فروشگاههای اتومبیل
نماینده‌مجاز جیپ
استیشن، وانت، کالسکه‌ای ـ کروکی و آمبولانس موجود نقد و اقساط
۳ـ ۹۳۵۰۵۱
آ ـ ۲۲۵

فیات ۱۲۵ جدید
نمایشگاه روحانی خیابان شاه
۶۴۴۴۸۲ و ۶۴۴۴۲۸
۱ـ۳ آ ـ ۲۵۶

اتومبیل ایده آل دوج گالانت
نقد و اقساط بهره‌بانکی
۷۵۳۹۵۸ و ۷۵۵۰۸۴

فیات ۱۲۵ جدید
اتومبیل امیر
پیش قسط ۱۵۲۹۰ تومان اقساط ۳۰ ماهه بابهره بانکی انتهای شاه میدان محمد رضا شاه.
۳ـ ۹۳۵۰۵۱
۱ـ۵ آ ـ ۲۲۴

بورس پیکان بوستان
انواع اتومبیل ۹۳۲۵۲۲ و ۹۲۲۶۳۰
آ ـ ۲۳۰

فروش اتومبیل
پیکان
پیکان دولوکس اواخر ۵۱ رینگ رادیال باپخش صوت بفروش میرسد تلفن ۶۳۴۴۱۹
آ ـ ۲۷۰

پیکان جوانان ۵۴ رنگ گوجه‌ای قیمت ۴۰ هزار تومان تلفن ۶۵۹۸۴۰
آ ـ ۲۵۰

پیکان ۵۰ دو لوکس رنگ شیری بفروش می‌رسد
۷۶۶۶۴۹

پیکان جوانان ۵۲ فروشی و یابا ب.ام.و مدل ۲۰۰۰ و اتومبیلهای خارجی چهار درب معاوضه میشود تلفن ۶۵۴۹۳۲
۱ـ۳ آ ـ ۲۱۸

پیکان دولوکس مدل ۵۵ فروشی تلفن ۵۴۲۵۴۴
۱ـ۲ آ ـ ۵۸۸

ب.ام.و
بی‌ام‌و ۵۱۸ مدل ۷۶ رنگ زردبا رادیو ۱۱۶ هزارتومان تلفن ۷۵۶۰۴۲ یا ۷۵۷۱۶۴
آ ـ ۴۱۶

بی‌ام‌و ۵۱۸ شرابی متالیک ۴ پشت سری شیشه رنگی تلفن ۳۵۲۷۲۰ ـ ۳۴۱۹۰۵
آ ـ ۳۱۵

ب.ام.و ۳۲۰ مدل ۷۶ بارادیو ضبط و پخش بفروش میرسد تلفن ۶۸۰۶۶۷
۱ـ۲ آ ـ ۳۶۵

فیات ۱۲۵ سی‌ماهه
۶۶۴۴۶۶
آ ـ ۴۷۳

اکازیون فوری ارزان
فیات ۱۲۴ اسپرت کوپه ۱۸۰۰ پنج دنده مدل ۷۳ بی‌نهایت تمیز با لوازم اضافی بعلت مسافرت به ارزان ترین قیمت ممکن به‌فروش می رسد تلفن ۶۴۳۸۵۳

شورولت ایران ۵۳ رنگ متالیک بعلت مسافرت بدون واسطه فوری بفروش میرسد تلفن از ساعت ۸ صبح تا ۹ شب ۹۲۶۶۳۵
۱ـ۳ آ ـ ۴۴۶

ژیان ۵۴ تمیز بدون واسطه فروشی تلفن
۷۵۸۸۵۵

ژیان مدل ۴۸ با وسایل اضافی بدون واسطه ده هزار تومان از ساعت ۵ به‌بعد ۲۶۵۵۱۸
۱ـ۳ آ ـ ۲۰۷

بیوک رگال ۷۶ صفر کیلو متر دانشجوئی فرمان هیدرولیک دنده اتوماتیک صندلی سان رووف برقی، استریو کنترل ساعت کولرو لوازم اضافی دیگر تلفن ۹۲۹۱۹۷
۱ـ۲ آ ـ ۴۸۸

پژو ۳۰۴ اس رنگ‌قناری مدل ۷۳ سقف‌کشوئی با گرمکن شیشه بسیار تمیز از ساعت ۳ الی ۹ بعدازظهر تلفن ۲۳۶۸۲۷

پژو ۳۰۴ مدل ۷۲ تمیز رنگ شیری ۹۷۳۰۰۰
آ ـ ۲۳۰ ۱ـ۳

پژو ۴۰۴ مدل ۷۴ سفید شیری فروشی تلفن های ۵۳۴۱۵۷ و ۵۲۹۳۳۲ از ۱۰ صبح الی ۱ بعد ازظهر شریف ومنزل ۷۳۷۷۲۴ از ۷ بعداز ظهر ببعد
۱ـ۲ ۲۳۰

پژو ۵۰۴ ال سال ۷۷ قناری سفارش آلمان باگرمکن شیشه عقب کار کرد ۵۰۰۰ کیلومتر بدون نمره بی واسطه تلفن: ۲۲۵۸۲۰
آ ـ ۲۵۹

یکدستگاه اتومبیل تریلی کش مرسدس بنز ۲۶۳۲۰ مدل ۷۵ـ۱۰ سیلندرشماره ۳۵۲۷۷ تهران ـ ج در حدود چهل‌کیلو متر کار کرده باکلیه لوازم به فروش یامعاوضه میشود طالبین به تلفن ۳۹۱۸۰۱ از ساعت ۹ الی ۱۳ مراجعه فرمایند.
آ ـ ۳۶۸

شورولت ایده‌آل شوت
آخر ۷۶ در همه‌رنك آماده تحویل ۷۵۹۶۶۹ و ۷۶۳۸۴۰ تهران‌پای

موسسه ایران اسکرین
با همکاری موسسه تحقیقاتی و پژوهشی پرچم امریکا
مبتکر و تنها سازنده انواع پرچمهای چاپی و یک تکه
طبق استاندارد های بین‌المللی درایران
تهران ـ دروازه شمیران تلفن ۷۵۳۷۶۶

بنز ۲۲۰ مدل ۷۰ فرمان هیدرولیک تمیز رنگ بژ بدون واسطه فروشی ساعت ۶ تا ۹ عصر تلفن ۹۲۳۵۸۲

اکازیون
مرسدس بنز ۲۲۰ اس مدل ۶۴ در وضعیت بسیار عالی بفروش میرسد ۸۴۰۱۷۵

اتومبیل بنز مدل ۷۰ـ۲۲۰ رنگ شیری خیلی تمیز بعلت مسافرت فوری بفروش میرسد تلفن ۸۳۲۲۲۰ از ساعت ۶ تا ۸ بعد ازظهر
۱ـ۳ آ ـ ۵۱۹

مرسدس بنز ـ ۷۱ شیری تمیز بدون واسطه به فروش میرسد، ۶ بعداز ظهر الی ۹ـ۳۴۱۵۵۵

بنز ۲۲۰ کاهوئی مدل ۷۳ باکولر تقیمت ۱۱۵ هزار تومان تلفن ۶۴۱۱۸۰ و ۲۲۱۳۲۹
آ ـ ۳۱۰ ۱ـ۳

تویوتا
کارینا ـ کرونا در رنگ های مختلف آماده تحویل
۸۴۸۸۸۷

تویوتا سلیکا مدل ۷۴ رنگ قهوه‌ای رادیو ضبط ۹۷۳۶۸۹
آ ـ ۲۹۱

دوج کرنت ۷۳ با کولر خیلی تمیز فروشی تلفن
۲۲۸۰۴۷

لانچیا ۱۶۰۰ بتا ۷۶ نقره‌ای متالیک فروشی ۳۵۲۷۲۰ ـ ۳۴۱۹۰۵
آ ـ ۳۱۶

کرایه اتومبیل
تورینگ سرویس
با اتومبیلهای آخرین سیستم تمام ساعات شبانه‌روز در اختیار شماست
۹۲۵۲۳۲
۹۲۶۱۹۷

اتوآسیا
اتومبیل‌های تشریفاتی کرایه با راننده در ۲۴ ساعت در خدمتشماست تلفن ۷۵۴۹۸۰ و ۷۵۱۶۲۰

اتومبیل کرایه تلفن
۲۷۶۰۲۲

آسیا توریست تاکسی
۲۴ ساعته با اتومبیل های مدرن دراختیار شماست تلفن ۷۵۰۳۵۵ ـ ۷۵۰۹۰۱

شوش بار
مؤسسه حمل نقل شهر و شهرستان
۳۶۱۱۱۱ ـ ۴
کایت تاکسی
۹۷۰۵۱۵ ـ ۱۷۵۱۰۱

آگهیهای متفرقه
ترجمه‌ارزان کارنامه و اوراق رسمی و غیررسمی دراسرع وقت مقابل سینما حافظ ربانی
۳۱۷۱۳۵

آواز و کلیه سازها ۶۴۲۶۳۳
۱ـ۱

دفتر هنرمندان ۶۴۲۶۳۳ و ۶۵۱۹۲۰
۱ـ۱

دعوت حق
تالیف
محمدجعفر نجفی تبریزی
تلفن ۳۴۳۴۸۶

اوین
وارد کننده و مرکز پخش فرش ماشینی خارجی و ایرانی و اجناس ریسنی
ساختمان اوین خیابان پاسداران بالاتر از میدان ساعت ۱۵
تلفن ۲۳۲۳۵۸ ـ ۲۳۱۰۶۰

کلکسیون تمبر
مقداری تمبر باطل نشده ایران و آلمان تلفن: ۶۵۵۳۵۷ از ۱۷ تا ۲۲
۱ـ۳ آ ـ ۴۰۲

قابل توجه دندانپزشکان محترم
یکدستگاه یونیت کاوو ـ ارموتور ـ توربین وچرخ عادی و دستگاه رادیو گرافی بفروش می‌رسد تلفن ۲ و ۲۶۵۴۸۱

لوله بازکنی
لوله بازکنی واوله کشی ۸۲۷۴۰۸ صفائیه
لوله بازکنی شبانه‌روزی فوری ۶۳۶۳۷۹

لوله بازکنی فقط ارزان فوری بساعت ۷۶۵۲۴۴

امداد سرویس
لوله بازکنی و لوله‌کشی تشخیص، ترکیدگی‌لوله با دستگاه الکترونیک
۹۲۱۶۹۷ و ۶۲۸۰۴۷

اتومبیل کرایه تلفن
۲۷۶۰۲۲

لوله‌بازکنی فوری
۹۳۵۸۹۵

لوله‌بازکنی فوری سعدی
۳۵۵۴۷۳

لوله‌بازکنی فوری
۸۵۳۷۳۱

تخلیه چاه
تخلیه وحفر
هر نوع چاه با تجهیزات کامل لوله بازکنی فوری شرکت مهندسی امید
تلفن ۶۵۹۰۴۷

تخلیه هر نوع چاه
۹۳۵۲۸۶
با ۲۰٪ تخفیف از کلیه شرکتها

نصب آنتن جی. بی. سی
۳۴۵۶۶۱

نزلیت و دکوراسیون
پلژر
پیشرو مبارزه با گرانی
موکت نمدی بلژیکی ۱۸۵ ریال نمام مواد آلمانی ۲۱۰ ریال نمام مواد بلژیکی ۲۵۰ ریال
مرشی ساده بلژیکی ۶۰۰ ریال
مرشی گلدار بلژیکی ۸۵۰ ریال
مرشی گلدار هلندی ۱۱۵۰ ریال
کاغذ دیواری ایتالیائی ۳۰۰ ریال
کفپوش ایرانی ۲۳۰ ریال
وکت مخصوص دیواری ۲۵۰ ریال
۹ صبح الی ۷ بعد ازظهر
شعبه کوروش خیابان کوروش کبیر مزین‌الدوله جهان شمالی.
۷۶۸۰۵۱ و ۷۶۸۰۵۲
شعبه میرداماد: خیابان میرداماد ساختمان ۱۴۶ تلفن ۲۲۷۶۳۲
۱ـ۵ آ ـ ۲۷۳

شاور تزئینات
و طراح دکوراسیون
داخلی و خارجی ساختمان با هیمهر نوع محصول محمود خانمی راد
۷۹۲۰۷۹

تابلوهای نئون پلاستیك شرکت
نورساختمان
۵۴۶۶۸۹

سان فاور
مرکز پخش و نصب پارکت و موکت بقیمت تجارتی
تلفن ۶۴۹۰۴۸

نصب فوری
فروش کاغذ دیواری موکت پرده کرکره تلفن ۸۵۲۶۲۵
آ ـ ۳۱۰

برای ساختمان شما
پاکتان
انجام کلیه امور نظافتی نقاشی و تعمیرات ساختمان ۸۲۴۵۸۱

داربست فلزی رویال استاج فروش انواع بست نو داربست
۸۵۶۲۵۴
آ ـ ۳۰۸

اسکلت فلزی
تلفن ۸۴۵۸۰۷

پیمانکاری ساختمانی
توسط تکنیسین ساختمانی تلفن ۵۶۰۹۹۳

فروش دست اول
مبمان ایتالیائی وارد شد
تلفن ۶۲۹۱۹۲

اطاق حواب اجاق گاز (شوفاژ کوتر سرهم) آشغال حوردکن آمریکائی نو فروشی تلفن ۸۲۴۳۴۲
۱ـ۴ آ ـ ۲۳۹

بار چوبی با میروصندلی و فالیچه نقش برجسته ساخت چین تلویزیون رنگی ولباس اروپائی زنانه بفروش می رسد
۲۲۰۶۷۷

لباس عروس بفروش می رسد ۶۶۰۸۵۵

اکازیون بی‌نظیر مخصوص رانویه
همگونه لباس از آخرین طرح پاریس ـ لندن ـ رم در سایز های مختلف موجود است.
۸۴۳۵۰۰
۱ـ۲ آ ـ ۴۲۲

مبلمان نویی ۱۵ـ۱۶ و باروك سالن ـ ناهار خوری ـ اتاق خواب لوستر ـ نقاشی تلفن
۶۳۳۲۹۲

فروش دست دوم
بعلت مسافرت فوری تعدادی اشیاء چوبی خارجی و یک سری‌سکه‌های خاندان پهلوی بفروش میرسد ۲۷۰۸۹۳
۱ـ۲ آ ـ ۳۲۳

ماشین رختشوئی ایتالیائی ۴ حلقه لاستیک یخ شکن بنز ۲۲۰ ماشین تایپ و حسابو ابیسه و غیره ۸۲۳۸۸۴
۱ـ۲ آ ـ ۵۴۴

همه نوع پوشاک زنانه نوو دست دوم خارجی و روتختی وروميزی و ژاکت مردانه بعلت مسافرت باقیمتهای مناسب بفروش میرسد تلفن ۸۹۱۳۷۰
۱ـ۲ آ ـ ۵۸۶

کت و پالتو های پوست دوخت ایتالد کاملا نو بفروش می رسد طالبین بعد از ظهر ها باتلفن ۶۲۱۷۲۸ تماس بگیرید
۱ـ۲ آ ـ ۵۵۲

کلیه اثاثیه اروپائی منزل یکجا فورا بفروش می رسد تلفن ۶۴۸۰۱۶ ساعت ۴ الی ۸
۱ـ۳ آ ـ ۲۳۸

مبلمان منزل چند خانواده خارجی بفروش میرسد .جاده قدیم نرسیده به چهار راه‌قصر نبش اندیشه یک، پلاک ۸۰۸ از ساعت ۴ الی ۸ بعد از ظهر وجمعه
آ ـ ۵۰۷

به علت مسافرت، مقداری لباسهای مردانه خارجی از سایز ۴۴ الی ۵۰ پیراهن نو ودست دوم ـ لباس اسکی، لوازم الکتریکی مهندسین یک شرکت خارجی بفروش می رسد تلفن ۷۵۱۱۷۴ از ۴ بعدازظهر به بعد
آ ـ ۲۵۱
۱ـ۴ آ ـ ۲۵۱

سرویس تلویزیون رنگی
لوه آلمان
مراکز سرویس تهران:
تلفنهای: ۵۳۵۵۱۵
۵۲۲۹۱۴-۵۲۸۳۹۵
۶۴۶۹۰۶-۶۴۸۳۰۷
اصفهان: تلفن: ۳۸۱۴۲
اهواز: تلفن: ۲۳۴۴۸
آبادان: تلفن: ۲۳۷۴۸
شیراز: تلفن: ۲۷۸۹۰
مشهد: تلفن: ۲۹۴۰۷

تلویزیون شما فوری در منزل تعمیر می‌شود
۲۷۴۷۷۰

تعمیرگاه مجاز تلویزیون
شاوب لورنس، فیلیپس، آر. تی. آی
نصب آنتن رنگی و سیاه سفید فوری
۳۳۸۱۱۳

تعمیرگاه مجاز
تلویزیونهای رنگی سیاه و سفید ـ تبدیل پال به سکام سرویس فوری
۵۴۰۵۹۳

آنتن تلویزیون
نصب آنتن‌جی بی‌سی فوری ۳۴۱۲۹۸

تعمیر تلویزیون
تعمیرگاه مجاز
آر. تی. آی. شاوب لورنس
با تائید وزارت کار فوری ۳۴۵۶۶۱ سرویس

تعمیرگاه مجاز ۴۵
شاوب لورنس، آر تی آی
نصب آنتن فوری ۷۶۴۸۹۹

خرید اثاثیه
خرید و معاوضه فرشهای کهنه ونو تلفن ۶۴۵۱۶۸ و ۶۴۳۴۹۹

فرش ایران نوین
خریدار قالی و قالیچه و تعویض فرشهای نو با کهنه تلفن ۶۵۳۱۹۵

نیازمندیهای اطلاعات

برای دادن آگهی تلفنی باشماره‌های ذیل تماس حاصل فرمائید

تلفنهای: ۳۱۱۲۳۰-۳۱۱۲۲۹

آپارتمان فروشی

آپارتمان ۲ و ٤ اطاق‌خوابه در بخارست، کاندی، پهلوی، یوسف آباد، جردن از ٦٦۰ الی یک میلیون و چهارصد هزارتومان‌فروشی ۸۳٤۵۷۰ ۸۳۲۷٤۱ آ_٤۱۷ ۱_۲۵

دو دستگاه آپارتمان مهندسی ساز ۲ و ۳ اطاق خوابه در ظفر موجود است ۸٤٤۰۲۳ و ۸٤۵۷۰۱ ۱_۸ آ_۵۸٤

پهلوی توانیر

آپارتمان دو اطاق خوابه مهندسی‌ساز باانباری‌پارکینگ و استخر ٦٤۰ هزار تومان ۸٤٤۰۲۳ و ۸٤۵۷۰۱ آ_٤۵۲

آپارتمان ۳ اطاق خوابه مهندسی‌ساز با فن کوئل و پارکینگ درمیدان‌ونک پشت فانفار فروشی ۸٤٤۰۲۳ و ۸٤۵۷۰۱ آ_۵۰٦

آپارتمان فروشی تهران- پارس

باوام بانکی ۱۵۰هزارتومان پیش‌قسط باقساط ۱۵ ساله از یک الی ۵ اطاق تلفن ۷۸۲۰۳۰ و ۷۸۰۰٦۱ آ_۲٤۷

اکازیون

آپارتمان ۲ اطاق خوابه با تجهیزات مدرن واقع درونک بفروش میرسد تلفن۷۸۱۱٤۵ ۱_٤ آ_۳۰٤

آپارتمانی طبقه دوم با شوفاژ روشن تلفن مستقل پارکینگ - اختصاصی و کولر و سرویس کامل و میله مهندسی ساز در شمال شهر مقطوع ۵۷۰ هزار تومان بدون واسطه‌تلفن ۹۳۵۲۷٤

فروش آپارتمان لوکس‌در بهترین منطقه‌یوسف‌آباد

دو دستگاه آپارتمان سه نبش با موقعیت و دکوراسیون عالی از یك ساختمان ٤ طبقه مدرن و کاملا نوساز با تلفن مستقل فروخته میشود. هر دستگاه با زیر بنای اختصاصی ۱۵۰مترمربع دارای سه‌اطاق خواب با کمد و سالن‌ناهارخوری و پذیرائی تماما‌با لوستر و موکت وسرویس کامل و پارکینك و لوله‌کشی گاز با شوفاژ روشن می باشد قیمت هر دستگاه ۸۲۰ هزارتومان نشانی خیابان محمدرضا شاه خیابان بیست‌ونهم‌اولین چهارراه پلاك ۳۱ بازدید همه‌روزه‌یکسرماز‌ساعت ۸ صبح الی ۸شب تلفن ٦۲۰۵۷۲

آپارتمان استثنائی

خیابان آریامهر طاق بستان نبش بیروزه برای دفتر و سکونت هنگ بادرب مجزا متراژ ۱۰۰ متر دو خوابه‌کلیه لوازم قیمت ۵۲۰ هزار تومان بازدید جمعه از۱۰ صبح تا بعد ازظهر تلفن ۲۳۹۰۰۹شب هاو ۲۳۱۱٤۳ آ_٦۰۹

به علت مسافرت

٤ دستگاه آپارتمان شخصی ساز حوالی میدان ونک ٤ میلیون تومان فروشی تلفن ٦۸۱٤۷٤ از ساعت ۱٦ الی ۲۰ ۱_۲ آ_۳۸۸

آپارتمان در شاه‌عباس

یکدستگاه آپارتمان نو ساز به مساحت ۱٤۰ متر مربع ۲اطاق خوابه‌یک‌استودیو بمساحت ۳۰ مترمربع و فضای مشترک باشوفاژ و کولر و ۲ شماره تلفن واقع در خیابان شاه عباس اول فرشید شماره۸ بعلت مسافرت بدون واسطه بمبلغ۱۱ میلیون ریال مقطوع بفروش میرسد طالبین از ساعت ٤ تا۷ بعد از ظهر مراجعه‌و یا تلفنهای۸۳۱۲٤۰ و ۸۳۱۲۳۹تماس بگیرند. آ_۲٤٦

اکازیون واقعی

یک دستگاه آپارتمان در خیابان پهلوی بالاتر از امیر اکرم بر خیابان بیدی طبقه‌هم کف‌باپارکینگ شوفاژ، موکت، دکور، کاغذ دیواری سرویس آشپزخانه خیلی لوکس برای هر نوع شغل و یا سکونت فروشی در صورت لزوم با خانه کلنگی معاوضه میشود ساعت تلفن ۸ تا ۱۲ و ٤ تا ۸ تلفن ۵٤۸۱٤۱ ۱_۱

پارك شاهنشاهی بلوار نادر

۵ دستگاه آپارتمان ۳ اطاق خوابه بافن کویل و پارکینگ اختصاصی شخصی ساز در بهترین نقطه تهران مقابل پارك شاهنشاهی بلوار نادر پلاك ۳،۲۱ تلفن ۳۱۳٤۳۳ و ۳۰٤۱۸۵

اکازیون

۳ طبقه آپارتمان هر طبقه ۵ اطاق و هال با زیر زمین و دو شماره تلفن در خیابان بهبودی یکجا فروشی قیمت دو میلیون و چهار صدهزار تومان تلفن ٦۵۲۰۲۷ و ٦۵٦۵۰۲ و ۹۷۸۷٤۲ ۱_۳ آ_٦۰۵

ارزانتر بخرید

تعداد زیادی آپارتمان از ٤۵۰ تا ۹۰۰ هزارتومان در مناطق عباس‌آباد، وزراء، پهلوی و سایر نواحی برای شماگلچین کرده‌ایم. ۸۵۱٤۸۸ - ۸۵۵٤٤۷ ۸٤٤۹٦٦ عباس آباد جهار راه فرح جنب باجه تلفن آژانس ۸۵۰ ۱_٦ آ_۲٤۱

آپارتمانهای نو ساز دو اطاق خوابه‌بر آیزنهاور مقابل‌پپسی- کولا باشوفاژ و پارکینگ و موکت برای هر دستگاه یک انباری با ۲۵۰ هزار تومان وام تلفن ۹٦۰۱۱۱ آ_۲۹٦

آپارتمان یک اطاقه با حمام، تلفن، مستقل بهجت آبادبه قیمت مناسب تلفن ٦۸٦۹۳۱ ۱_۲ آ_۳۱۳ ۱۰

یکدستگاه آپارتمان یک اطاق بانضمام یکطبقه ییلوتی ویک سوئیت مجزا در زیر زمین‌به قیمت ٤۳۰ هزار تومان‌بفروش میرسد تلفن ٦۵۲۰۲۷ ۲٦۷۲۵۲ ۱_۲ آ_۲٤٤

آپارتمان قسطی

تهران‌پارس فقط با ۱۸۵ هزار تومان پیش قسط تلفن ۷۸۱۹۱۸

فروش آپارتمان های لوکس ٤ اطاق خوابه بزرك دریوسف آباد

٤ دستگاه آپارتمان مدرن‌وکاملا نوسازهر دستگاه دارای ٤ اطاق خواب با کمد و موکت سالن پذیرائی و نهار خوری سرویس کامل ایرانی و فرنگی دوبالکن سراسری‌شمالی‌وجنوبی بانضمام یك اطاق بزرك در طبقه زیر برای هر آپارتمان جهت سکونت مستخدم یا اطاق کار و یا انباری‌پارکینك بزرك مسقف و فیش تلفن اطاق‌سرایدار‌باسرویس زیربنای اختصاصی هر طبقه ۲۰۱ متر مربع با پارکینك واطاق مستخدم جمعا حدود ۲۸۰ متر مربع مجهز به شوفاژ روشن و لوله‌کشی گاز فروخته می‌شود قیمت هردستگاه ۱٫۲۰۰٫۰۰۰ تومان نشانی خیابان محمد رضا شاه خیابان بیستم پلاك ۵۵ بازدید همه‌روزه یکسره از ۷صبح تا۸شب پس‌از بازدید با تلفن ٦۲۰۵۷۲ تماس گرفته شود.

فروش ساختمان مدرن وجالب در بلوار پهلوی

یك ساختمان دونبش دریلائی مستغلاتی کاملا نوساز فوق‌العاده لوکس وایده‌آل برای هر نوع سلیقه مساحت زمین حدود ٤۷۰ متر مربع با زیر بنای حدود ۸۰۰متر مربع شامل سه طبقه ، طبقه همکف شامل پارکینك بزرك مسقف، تاسیسات ، اطاق مستخدم با سرویس و حمام و فضای وسیع با جواز بنای چند اطاق . طبقات اول و دوم هر کدام شامل۵اطاق‌خواب موکت شده سالن پذیرائی و ناهار خوری و هال تماما بزرك با پنج بری جالب ضمنا هر طبقه دارای دو حمام و سه سرویس فرنگی و یك سرویس ایرانی ،دو دستگاه کولر بزرك ، فیش تلفن ، دو درب ورودی به قسمت پذیرائی و نشیمن ولوله کشی کازباتانیدشرکت گاز ، شوفاژ روشن با سیستم کازی‌وکازوئیلی استخر با دستگاه‌تصفیه بدون واسطه بمبلغ ۳٫۹۰۰٫۰۰۰ تومان فروخته میشود . نشانی : بلوارپهلوی (میرداماد) روبروی پمپ بنزین کوی هفتم نبش اولین کوچه ، علاقمندان میتوانند همه روزه‌مستقیما به‌ساختمان مراجعه فرمایند .

طبقه دوم از آپارتمان ٤طبقه واقع در یوسف آباد سی پنجم، باوسایل کامل بفروش میرسد صبحها ۸ تا ۲ تلفن ۸۳۲٦۹۲، بعد از ظهر هااز ساعت ۳ تا۷ تلفن۶۲۱٦۲۲

آپارتمان فروشی در منطقه تجارتی

یك دستگاه آپارتمان در منطقه تجارتی ضلع‌غربی میدان هفت‌حوض نارمك با شوفاژ - کولر و پارکینك مناسب جهت دفاتر کار و شرکت‌ها و همچنین محل سکونت با حق استفاده اختصاصی از پشت‌بام به مساحت ۹۱٫۳۸ مترمربع بفروش میرسد تلفن ۷۹۰٦۳۹ از ۸ صبح تا ۸ شب

مستغل اکازیون

یکباب ساختمان واقع در خیابان تخت طاوس از سمت پهلوی قبل از خیابان نادر شاه شش طبقه دارای ده دستگاه آپارتمان چهار اطاقه به مساحت کل‌زیر بنا۱٤٦۰ مترمربع دارای‌آسانسور تاسیسات حرارتی فن- کوئل- پارکینك بفروش میرسد

٦٦۹۵۵۱

اکازیون منزل فروشی شمیران

بمساحت ٦۰۰ متر ۲٫۵ طبقه بنا تلفن ۲۹۵۱٦۳-۵۲٦۸٦٤ آ_۲۳٤

آپارتمان واقع در خیابان شاهرضا - تنکابن دو اطاق خواب، پذیرائی با شوفاژ ، کولر، تلفن بدون واسطه به فروش میرسداز ساعت ۹صبح الی ۲ بعد از ظهر با تلفن ۵۳۲۷۵۳ تماس بگیرید. ۱_۳ آ_۱٦۱۸۷

چند دستگاه آپارتمان

در نارمك و تهران پارس به فروش میرسد ۷۹۰۳۵۳ و ۷۹۵۰٦۵ ۱_۲٤ آ_٤۷۸

توجه فرمائید

آپارتمان های ٤ و ۵ اطاقی حداکثردرهر طبقه یک یا دو آپارتمان‌با پارکینگ اختصاصی وحیاط‌مشاهی وشوفاژ روشن وآسانسور و موکت و کاغذ دیواری به قیمت های ٤۱۰ و٤۳۰ و ٤٤۰ و ٤۷۰ و ٤۹۰ و ۵۹۰ هزار تومان به فروش میرسد تلفن های ۷۹۱۰۷۷۱ و ۷۹۱۰۵٤ ۱_۵ آ_۵۰٤

خانه‌فروشی

خانه فروشی

شمالی یک طبقه بمساحت ۱۵۰ متر سه اطاق ،حال، حمام، کولر، فیش تلفن با سرویس کامل با امکان افزودن طبقات ۷۵۰ هزار تومان- خیابان تاج نرسیده به برق آلستوم - خیابان سپهر- خیابان پنجم- ۷۲ ۱_٤ آ_۱٦۱۹۳

خانه فروشی مساحت ۱٤۰متر ٤ اطاقه با آب و برق وتلفن وکولر واقع در نواب‌خیابان مقتدری بدون واسطه تلفن ۵٤۲۸۵٦ ۱_۳ آ_۵۱۹

بدون واسطه

یکدستگاه‌خانه شش اطاقه‌حیاط پارکینگ و درب شمالی و جنوبی واقع در فرح آبادذالله ساختمانهای بانک رهنی با قیمت یک میلیون و چهارصد هزارتومان آماده فروش است تلفن ۳٤۸۲٦۰ ۱_۳ آ_٤۸۷

یکباب خانه جنوبی به مساحت ۳۵۰ متر مربع دارای ٦ اطاق دربقطعه آب و برق و تلفن در خیابان فرح شمالی توچه اهر بمبلغ یك میلیون و نهصد هزار تومان بفروش میرسد۸٤۱۵۵۸

یکدستگاه ساختمان دو طبقه و نیم با سرویس مجزا و سرویس کامل در خیابان بهار شمالی کوچه معاونی پلاك ۳ به فروش می‌رسد

خانه ویلائی بمساحت حدود ۵۰۰ متر مربع واقع دربهترین نقطه سلطنت آباد بوستان پنجم پلاک ۳۰ یا۳۲ شمالی دارای ٤اطاق خواب با هال بزرگ نهارخوری و پذیرائی و سرویس کامل آشپزخانه و حیاط خلوت‌پرده گرگره شوفاژ کولرآب‌و برق و تلفن استخر وزیر زمین قابل سکونت‌بعلت مسافرت بفروش میرسد تلفن ۲۳۰٦۱۵ تماس حاصل‌فرمائید ۱_۲ آ_٤۷۲

خانه‌ای در نارمک ۱٦۸ متر یکطبقه فوری فروشی قیمت نقدا ۵٦۰ هزار تومان تلفن ۹۳۷۱٦٦ ۱_۲ آ_۵۱۵

ساختمان فروشی در قیطریه شمیران با ۳٦۵ متر زمین و ٤۵۰ متر زیر بنا در دو طبقه در پیلوتی با آب و برق و شوفاژ و کولر و دوفیش تلفن از ساعت ۱۵ به بعد تلفن ٦۳۳۷۸۷ ۱_۲ آ_۷۱٤۸

خانه فروشی بمساحت ۱۰۰ متر خیابان قصر دشت تلفن ۹٦۳۸۲۵

خانه فروشی گوهر دشت بمساحت ۳٦۰ متر مبله تلفن ۹٦۳۸۲۵ ۱_٤ آ_۳۰۳۱۸

مستغل اکازیون

یکباب ساختمان واقع در خیابان تخت طاوس از سمت پهلوی قبل از خیابان نادر شاه شش طبقه دارای ده دستگاه آپارتمان چهار اطاقه به مساحت کل‌زیر بنا۱٤٦۰ مترمربع دارای‌آسانسور تاسیسات حرارتی فن- کوئل- پارکینك بفروش میرسد

٦٦۹۵۵۱

اکازیون منزل فروشی شمیران

بمساحت ٦۰۰ متر ۲٫۵ طبقه بنا تلفن ۲۹۵۱٦۳-۵۲٦۸٦٤ آ_۲۳٤

منزل‌شخصی ساز مدرن‌کورش کبیر جنب ظفر کوهه حجم پلاک ۱_۱ مساحت ۳۱٤ متر ٤۵۰ متر زیر بنا سه طبقه هر طبقه دارای سه اطاق خواب وسرویس کامل با تلفن و شوفاژ روشن قیمت نقدی ۲٫۳۰۰۰۰۰ تومان از ساعت ۵الی ۸ بعد ازظهر تلفن ۲۲۸۵٤٤ تماس بگیرید. ۱_۳

تهران پارس خانه مستقل۳۰۰ متر با شوفاژ روشن سالن پذیرائی نهار خوری ٤ اطاق خواب و ۲ زیر زمین مسکونی باشوفاژ ، لوکس، نو ساز ماهانه ۷۰۰۰ تومان تلفن ۸٤۱۳٦۱ ۱_۲ آ_۲۹۳

یکدستگاه ساختمان ۲ طبقه مستقل هر طبقه دارای ۵اطاق هال‌آشپزخانه مجهزبسرویس کامل شوفاژ روشن ۵۰۰ متر مربع زیر بنا واقع در خیابان بهبودی نرسیده به تاج اجاره بابفروش‌میرسدتلفن ۹۷۰۳۷٦- ۲۲۰۳٦۰ ۱_۲ آ_۳۰۵

دو باب خانه ویلائی یکطبقه در دروس فروشی ۲٦٦۱٤۳ آ_۲۹۰ ۱_۲

اکازیون

خانه مسکونی با ۲۷۰ متر اعیانی ۳۰۰متر زیر بنا ویلائی تازه ساز دو طبقه شامل ۳ اطاق خواب نهار خوری پذیرائی اطاق مستخدم آب و برق و تلفن و کولر پهلوی مقابل پارک شاهنشاهی قیمت یک میلیون و هشتصد هزار تومان ۱۰ صبح تا ٦ بعد از ظهر ۹۷۲۵٤۱ ۱_۲ آ_۲۷٤

آیزنهاورجنب دانشگاه آریامهر ۲۵ شهریور کوچه سعیدپلاک ۹ خانه‌ای دو طبقه ٤۹۰هزار تومان حلمی ۱_۳ آ_۳۲۲

خانه ۲ طبقه در میدان ۵۷ نارمک شمالی ماشین رو باتلفن مساحت حدود ۱۰٦ متر بیواسطه ٦۵۰ هزار تومان ۷۹۳۸۳۲ ۱_۲ آ_۳۱۳

قلهک خیابان نو بهار پلاک ٤۰خانه‌ای بمساحت ۲۲۰ متر با٤ اطاق و حیاط آشپزخانه حمام تلفن فروشی تلفن ۲٦٦۸۸۷ ۱_۳ آ_۲۱۸

خانه ۱۳۰ متری با ۵ اطاق سرویس‌کامل‌در نارمکبیو اسطه ۲٦٦۱۰۹ ۱_۳ آ_۲۰٤

خانه‌ای شمالی برخیابان معلم بمساحت ۱۵۵ متر ۳ مغازه و سه اطاق و سرویس‌کامل با دوفیش تلفن مقطوع ٦۲۵ هزار تومان ۵۲۵۷۷۳

خیابان شاه‌اسکندری خانه‌ای بمساحت ۲۵۰ متر دارای ساختمان قدیمی‌ساز ۲۵×۱۰ دو طبقه‌ونیم با آب و برق و تلفن بدون واسطه مقطوع یك‌میلیون‌و ۷۰۰ هزار تومان فروشی‌تلفن ۹۲۰۵۰٦

اوکازیون

در خیابان جامی کوچه کسرایکدستگاه‌ساختمان شخصی ساز ۳ ساله با زیرزمین٤طبقه‌مسغلانی ۲ نبش بمساحت ۲۱۵ متر مربع زیر بنا ۵٦۰ متر باشوفاژروشن و ۳ دستگاه‌کولر وتلفن که ۲ طبقه آن‌ماهیانه ۷۵ هزار ریال در اجاره و یك دستگاه خالی می باشد بفروش میرسد تلفن ۳۱۷۲٦٦ و ۳۱۸۵۷۹ آ_۳۳٤

خانه‌ای ۳ نبش ۳ طبقه حدود ۱٦۰ متر مشرف به باغ‌بزرگ که خیابان جنوبی آن هم مشجر است با ۲ تلفن ۳کولر وسایروسایل آسایش درمنطقه جمشید آباد مقطوع ۱میلیون و ۳۰۰ هزار تومان بازدید با قرارقبلی۲۹۲٤۳٤و ۲۹۲٤۰٤ ۱_۲ آ_۳۰۹

خانه‌جنوبی‌مهندسی ساز بین تاج و پارک وی با ٤ اطاق هال پارکینگ‌زیر زمین وتلفن ۹۳۰۱۰۲

عباس‌آباد

طبقه‌دوم از ساختمان سه‌طبقه جنوبی بر ۲۰ متری کهمان دارای دو اطاق خواب سالن ناهار خوری هال با موکت کاغذ دیواری کولر تلفن‌مستقل قابل استفاده برای شرکت ها وسکونت تلفن ۸۵٤۸۰۸ آ_۵۹۱

یکباب خانه بمساحت ۱۵۰ متر ۳ طبقه با زیر زمین بزرگ ۷اطاق با تلفن فروشی ۷۳۰۹۱۳ ۱_۳ آ_۲۰۱

خانه‌ای در نارمک ۲٤۵ مترو ۲۰۰ متر زیر بنا یک میلیور و پنجاه هزار تومان ۳۹۹۳٤/ آ_٦۰۸ ۱_۳

ویلافروشی

ویلای لوکس کنار دریا بعداز ظهر تلفن ۲۳۲۳۹۹ ۱_۳ آ_٤۱۲

اکازیون منزل‌ویلائی یکدستگاه منزل ویلائی سه طبقه دارای ۱۱۳اطاق خواب سالن پذیرائی بسیار بزرگ با گچ‌بری و آینه کاری شوفاژ - کولر- تلفن و سرویس کامل در زمینی‌بمساحت ۱۰۰۰مترو‌زیربنا۱٦۰۰ مترو استخر کوچك بین پهلوی و جردن کمی بالا تر از باغ‌وحش بلوار حافظ شیرازی بفروش میرسد تلفن ۳۱۱۲۲۵- ۳۱۱۲۲٤ قیمت۵میلیون و ۸۰۰ هزار تومان

ویلافروشی

ویلای پنج اطاقه باتمام‌وسائل نیمه مبله، دو بر بمساحت حدود سیصد متر مربیع‌واقع در اوایل خیابان ونک بمبلغ دو میلیون‌ویکصد هزارتومان بفروش میرسد . تلفن ٦۸۱٦۸۱ بین ساعات ۸ تا ۱۰ و ۱٦ تا ۲۰ شب. ۱_۳ آ_۱٦۰٦۱

ویلای فروشی

در خیابان پالیزی عباس آباد شخصی ساز با ٤ اطاق‌خواب تهویه مطبوع‌و استخر بعلت مسافرت فوری فروشی تلفن ٦۲۵۲۰۱ و ٦۲۳۵۱۱ و ٦۲٤٦۱۳ و ٦۲۲۹۵٤ ۱_۵ آ_۵۳۱

مستغلات ویلا و اپارتمان‌های لوکس مهندسی ساز در تمام نقاط شمالی تهران از نخت طاوس ببالا جردن پهلوی میرداماد و شمیرانات موجود است تلفنهای ٦۲۲۰٦۵ و ٦۲۰۱۰۷ آ_٦۱۲

یکدستگاه ساختمان ویلائی به مساحت ۳۰۰ متر و ۲۰۰ متر زیر بنا با تمام وسائل مدرن یک طبقه و نیم واقع درحسین آباد لویزان بفروش میرسد تلفن ۲٤۱۹٦۵ ۱_۲ آ_۲٤۵

اوشان

خرید و فروش زمین باغ‌وویلا ۷٦۵۲۳٦ ۱_۱٦ آ_۲٤۰

زمین‌فروشی

فرح شمالی

زمینی‌بمساحت ٤۱۲متر مربع واقع در خیابان فرح شمالی خیابان صغیری دو تبتر بدون واسطه به فروش‌میرسد تلفن ۳۰۳۷۰۱

زمین بلوار وامسریه نقد و اقساط تلفن ۳٤۵٦۵۳ ۱_۲٦

زمین فروشنده‌ایم ۹۲۲۷۳۹

زمین فروشی ۱۳۵ متر در سه راه امین حضور کوچه معاون‌السلطار تلفن ٦۲۱۱۱۸ ۱_٦ آ_۲۳۰

زمین ساختمانی خانه کلنگی شمال شهر فروشی ۸۳۸۸۳۳

اکازیون

۵ قطعه زمین

۱۰۰۰ متری‌و ۸۰۰متری با تراکم کم واقع در الهیه شمیران

انتهای مریم بدون‌واسطه بفروش میرسد عصرها تلفن ۹۲۸۸۲۲

۳۰۰۰ متر زمین در عالیترین نقطه رودهن ۳۵۳٤۸۸ و ۳۵۰۲۷۱ ۱_۲٤ آ_۵۰۳

نیاوران خیابان اعلم ۸٤۰متر زمین شمالی متری۲٦۰۰تومان تلفن ۸٤۵۵٤٤ ۱_۳ آ_۵۲۹

یک قطعه زمین نیاوران جنب درب اول منظریه ۱٤۰۰ متر دیوارکشی محصور ومشجر به درختان زینتی بعلت مسافرت فوری بفروش میرسد تلفن ۲۲۸۹۷۱

فروش زمین ۳۰۰۰۰ متر بقطعات ۹۰ و ۱۰۰ و ۱۲۰ متر با آب و برق و ساختمان کیلو متر ۲۱ جاده ساوه تلفن ۹۵۲٤۸۲

سرقفلی

در سید حمدان

تعدادی مغازه و آگذاری ۲۳٦۲٦۲

کارخانه فروشی

بعد از سه راه تهران پارس کارخانه‌ای بمساحت ۲۷۰ متر و ۲۳۰ متر سالن و دفتر با سرویس طبقه دوم سه‌اطاق بابرق سه‌فاز ۵۰ آمپر، تلفن ، آب انبار با پروانه اقتصاد و پروانه جوشکاری ومقداری وسایل بفروش میرسد تلفن ۷۸۰۲۹٤ آ_۲٤

خیابان قصرالدشت‌بین هاشمی وبوستان سعدی قهومخانه فراهانی دو دهنه با جوازآب وبرق و تلفن بفروش میرسد ۹۵۳٤۸٦ ۱_۳ آ_۳٦۷

یکباب مغازه پارچه فروشی واگذار می‌شود شاهرضا اوایل لالزارنو پلاك ۵٤۰ تا ۵ر٦بعداز ظهر ۳۱۹۵۸۳

چهارراه پهلوی صبای شمالی

مغازه دو دهنه فروشی تلفن ۸۲۷۰۷۲ و ۸۲۸۱٦٤ آ_۲۱۲ ۱_۱۵

انباری جهت کالای تجارتی

انباری بمساحت ۵۰۰ متر مربع بارتفاع ٦ متر سقف کامیون رو دو بر واگذار میشود تلفن ۵٤۸٤۰۸

رستوران دانسینك بر- جاده پهلوی شمیران فروشی تلفن ۲۹۰۵۵۷

کرج

زمین بقطعات کوچک تفکیک شده با آب لولکشی دائم و برق خیابان بندی شده با سند مالکیت بین کرج و ملارد مناسب جهت ویلا سازی و سکونت با شرایط سهل بفروش میرسد.

۳۱۱۸۳٦

۱_۳ آ_٤٦۹

کرج جاده شاهدشت

در بهترین منطقه قطعات تفکیک شده ۲۰۰۰متری با شرایط مناسب به فروش می رسد تلفنهای ۸۹۷۹۰۵-٦

قابل‌توجه

خریداران زمین خصوصا اهالی محترم نور و مازندران

زمین بقطعات ۱۰۰۰ متری در شهرك چمستان نور با سند مالکیت‌و آب لوله‌کشی وبرق قابل‌احداث هر نوع ساختمان وباغ بفروش میرسد با تلفن ۳۰۳۰۱۹ حسینی نوری تماس بگیرید. ۱_٦ آ_۵٤۳

تاکستان زمین با سند مالکیت متری ۲ تومان بیالا-۸۵۱۸۵۸ ۱_۱۳ آ_٤۸۰

یك قطعه زمین درشهرك غرب (خوردین) دو برفراز چهار حدود یکهزار متر مربع با نقشه ساختمان بدون واسطه بفرش می رسد تلفن های ۸۹۳۳٦۳ - ۸۹۵٦۹۲

سرقفلی

اجاره‌داده‌میشود

اطاقی در منطقه نارمك جهت‌یك‌دوشیزه یابانوی کارمند اجاره داده‌میشود از ساعت ۹ تا ۱۰ صبح تلفن ۳۱۲٤۱۳

سکونت

از ٤ هزار تومان بیالا

دفترکار

از۲ تا ۱۰۰ اتاق مناطق‌تجاری ۸٤۹٦٦ و ۸۵۵٤٤۷ و ۸۵۱٤۸۸ عباس آباد چهار راه فرح جنب باجه تلفن‌آژانس ۸۵۰ ۱_۵ آ_۲۳۵

تهران پارس

منزل ۳ اطاق خوابه سالن پذیرائی‌و نهار خوری شوفاژ وتلفن حمام و آشپزخانه‌مدرن بیواسطه اجاره داده میشود ۷۸۳۸۵٦ ۱_۲ آ_۵٤۷

خانه‌ای شمالی ۲ اطاقه‌مستقل باسرویس کامل‌زیرزمین بزرگ تلفن حیاط ماشین رو اجاره داده میشود تلفن۷۹٤۰۸۱ آ_۲۸۷۸۳

طبقه اول خانه‌ای در نارمک اجاره داده میشود ۷۳۹۳٦۰ ۱_۳ آ_٤۱۰

اجاره‌فوری

از ۲ الی ٦۰ اطاقه جهت سکونت و محل کار ۸۲۵٤۱۲ و ۸۳٤٤۳۸ آ_٤۲۳

اجاره بخارجیان

ویلای مبله دو اطاق خوابه باسرویس کامل در فرمانیه تلفن ۲۷۷۹۸۱

قابل توجه بانکها و فروشگاه های بزرك و فرش فروشان بزرك و شرکت ها

مغازه‌ای خیلی وسیع در ۵ر۳ طبقه ۲ نبش‌دارای ٦ دهنه بزرك حدود مساحت ٤۸۰ الی ۵۰۰ متر دارای دو برق آب و تلفن با اجاره بهای خیلی کم واقع‌دربهترین نقطه خیابان فردوسی شمالی سرقفلی آن واگذار میشود طالبین‌با تلفن ۹۳۵۹۱۱ تماس حاصل نمایند .

فروش سرقفلی انبار

خیابان مولوی ۵۰۰ متر مربع باآبوبرق و تلفن و پوشش کامل تلفن ۷۵۲۸٤۰ - ۷۵۳۰۵۳ ۱_۲ آ_۳۰۱۳۵

مغازه‌ای واقع در تقاطع نخت‌جمشید و جاده‌قدیم با موقعیت عالی‌بفروش میرسد ۹ صبح تا ۷ بعدازظهر ۷٦۳۹۱٦

خیاطی فروشی‌شاهرضا اول لاله‌زارنو ۳۱۹۷۱۰

فروش باسرقفلی

یکباب مغازه بمساحت ۱۰۸ متر با زیر زمینی بمساحت ۱۲۸ متر واقع در فلکه هفت حوض نارمک یکجا بفروش‌می رسد از ساعت ۸ تا۱۲ صبح ۵۲۱٦۲۵ بعد از ظهر ها از ساعت ٤ تا۸ تلفن ۷۹٦۸۵۳ ۱_۵ آ_٤٤۷

یکباب مغازه به مساحت تقریبی ۳۷۰ متر مربع با پارکینك مجزا جهت ۱۵ دستگاه ماشین در محل تجارتی در خیابان خواجه عبداله انصاری به فروش میرسد تلفن ۸٤۱۵۵۸

اجاره‌داده‌میشود

اطاقی در منطقه نارمك جهت‌یك‌دوشیزه یابانوی کارمند اجاره داده‌میشود از ساعت ۹ تا ۱۰ صبح تلفن ۳۱۲٤۱۳

جهت سکونت روسای چندشرکت خارجی به تعدادی‌ویلاوطبقه‌همکف با استخر برای اجاره فوری‌نیازمندیم۸٤۸٤۲٤ و ۸۵۳۸۵۳

تعدادی ویلا و آپارتمان برای خارجیان شرکت احتیاج است تلفن ۲۹۲۹۸۲

یك‌خانه یا آپارتمان در محدوده بهار ، سه راه تخت‌جمشید ، جاده قدیم و عشرت‌آباد نیازمندیم ۷۵۷۳۵۷

تهیه‌مسکن موریس

دفتر کار از ٤ تا ۱٦۰ اطاقه جهت شرکتهای خصوصی و هتل، بیمارستان

تجربه فراوان ما تضمین کننده منافع شماست

تلفن ٦۲۳۷٤٦ و ٦۲۷۳۹٤ - ٦۲٤۷۳۱ آ_۷۲۹

نیازاجاره

جهت سکونت روسای چند شرکت خارجی و کارمندان آنهابه تعدادی ویلا و آپارتمان در شمال شهر نیازمندیم تلفن ۸٤٦۱٦۳ و ۸۵٦۱۷٤ ۱_۱

اجاره منزل برای یک زن و شوهر متاهل بدون بچه‌حداقل یک اطاق خوابه‌تلفن ۹٦۲۹۷٤ ازساعت ۳ ببعد ۱_۲ آ_۲۷۵

تهران پارس ویلای سه اطاق خوابه مجهز باتلفن اجاره داده میشود تلفن ۲۷۰۸٤٦

اجاره‌ای

یکدستگاه آپارتمان ۲ اطاق خواب با سرویس کامل سالن ناهار خوری و پذیرائی برای دفترکار یاسکونت ٤۵۰۰تومان اجاره‌داده‌میشود تلفن ٦۵۵٦۱۵ و ٦۵۰٤۹٦ آ_۲۱٦

اجاره

یکدستگاه آپارتمان طبقه دوم نوساز با ۲ اطاق خواب شوفاژ ولوازم‌بین گیشا و پارك‌وی خیابان بلوچستان کوی بهم شماره۱۱۱شخاص‌متاهل مراجعه نمایند .

آپارتمان ۲ اطاق خوابه مجهز بسیار لوکس بامبلمان وبدون مبلمان اجاره داده می شود خیابان پهلوی - دولتشاه(باغ وحش) تلفن ۹۷۰۳۷٦ - ۲۲۰۳٦۰ ۱_۲ آ_۳۰٤

دو دستگاه آپارتمان باپارکینگ وشوفاژ و سرویس کامل۲ اطاق خوابه سیمتری نیروی هوائی اجاره داده میشود تلفن ۳۱۱۸۹۷ آ_۲۸۸

موردنیازاجاره

نیازمندیهای بین‌المللی سیمون جهت ایرانی تعداد ۱۰۰۰ دستگاه آپارتمان برای محل‌کار وسکونت از ۳۰۰۰ تومان‌بیالا در نقاط شاهرضا تانیاوران‌و از تهران پارس تا گیشا و عباس آباد بویژه شمیرانات نیازدارد تلفن های ۸٤۹٤٦۹ و ۸۵۸۰۹۸ ۱_۲۲ آ_٦۱۳

ویلا و آپارتمان درشمال شهر برای کارمندان عالیرتبه شرکت خارجی فوری‌نیازمندیم ۲۲۲٦۳۰ و ۲۲۷۵۱۱

جهت سکونت روسای چندشرکت خارجی به تعدادی‌ویلاوطبقه‌همکف با استخر برای اجاره فوری‌نیازمندیم ۸٤۸٤۲٤ و ۸۵۳۸۵۳

تعدادی ویلا و آپارتمان برای خارجیان شرکت احتیاج است تلفن ۲۹۲۹۸۲

یك‌خانه یا آپارتمان در محدوده بهار ، سه راه تخت‌جمشید ، جاده قدیم و عشرت‌آباد نیازمندیم ۷۵۷۳۵۷

تهیه‌مسکن موریس

آپارتمان‌های فروشی از ٤۵۰ هزار تومان بیالا شمال شهر

تجربه فراوان ما تضمین کننده منافع شماست

تلفن ٦۲۳۷٤٦ و ٦۲۷۳۹٤ - ٦۲٤۷۳۱ آ_۷۲۸

آپارتمان یک اطاق خوابه دارای سالن نهار خوری و سرویس کامل و پارکینگدر سیدخندان بمبلغ ۳۰۰۰ تومان ومبلغ ٤۰۰۰۰ تومان نقدا دریافت شده به رهن یا اجاره واگذار میشود تلفن۳٤۷۸۱٤ ۱_۲ آ_٤۰۹

چند دستگاه آپارتمان نوساز ۲اطاق خوابه با پارکینك در خیابان خواجه‌ـ عبداله انصاری در محل تجارتی بفروش می‌رسد تلفن ۸٤۱۵۵۸

ژاله مقابل بیمارستان شفا کوچه خزعل پلاک ۵ مستقل نوساز شامل ۳ آپارتمان با سالن ۳ اطاق خواب تلفن پارکینگ شوفاژ زیر زمین حیاط باهم یا جداگانه فروشی یااجاره ۱ تا۱۰ بعد از ظهر ۳۱۵۳۹۱ آ_۲۱۷

یکباب آپارتمان سه اطاق خوابه با زیرزمین هر اطاق ۲ اطاق خواب ۲ اطاق پذیرائی هال بزرگ سرویس کامل دکور کاغذ دیواری مرغوب ۱۰۰ متر زیر بنا با شوفاژ روشن طبقه زیر زمین باحیاط ۲۸۰ هزار تومان طبقه های دیگر ان هر کدام ۳۷۰ هزار تومان فروشی

تلفن ۸٤۷۲۸۱ ۱_۵ آ_٤۷۹

خیابان فرح

دو دستگاه آپارتمان فروشی ۸۵۳۸۰۷ ۱_۳ آ_۸۱۰

یك دستگاه آپارتمان مهندسی‌ساز طبقه‌اول‌دو اطاق خواب با پارکینك

نیازمندیهای اطلاعات

برای دادن آگهی تلفنی باشماره‌های ذیل تماس حاصل فرمائید

تلفنهای: ۳۰۳۷۰۲-۳۱۱۲۱۹-۳۱۱۲۲۵-۳۱۱۲۲۴

بیک و یا دو اطاق و یا پانسیون جهت یک نفر کارمند مجرد با تضمین کافی در هر مورد نیازمندیم ۲الی ۵ بعد از ظهر تلفن ۳۰۱۰۱۸ صاحب جمع
آ_۴۷۶ ۱_۳

چند دستگاه آپارتمان طبقه اول و دوم حدود بلوار آریامهرامیر اباد جهت‌سکونت خارجیان مورد نیاز است ۶۵۲۰۴۹
۱_۲ آ_۵۳۰

آپارتمان ـ ویلا
برای‌کارکنان شرکتهای خارجی
فورا نیازمندیم
۸۴۶۶۲۳ ـ ۸۵۵۴۴۷ ـ ۸۴۴۹۶۶
۱_۵ آ_۲۱۳

مورد نیاز برای خرید

زمین‌خریداریم ۹۲۲۷۳۹

خریدار همه نوع ملک و مستغلات تلفن ۹۷۹۴۰۴
آ_۱۱۹۳

اراضی صنعتی جاده‌های کرج خریدار و فروشنده‌ایم ۹۵۹۷۵۵
آ_۹۲۲

خانه‌های کلنگی وزمینهای ساختمانی
شمال شهر راخریداریم دفتر جمشید ۹۲۸۰۸۲

زمین صنعتی کارخانه و انبار خریدار و فروشنده‌ایم ۹۳۹۱۶۴

زمین‌جوادیه‌حکیمیه خاک سفیدخریداریم ۷۸۰۴۶۵

نیاز خرید
ویلا یا آپارتمان
۱ـ آپارتمان طبقه اول با حیاط۳تا۴ اطاق‌خواب‌بقیمت تایک میلیون تومان
۲ـ ویلا بمساحت حداکثر ۵۰۰ متر با۳تا۴ اطاق‌خواب باسالن وپذیرائی‌بزرگ‌بقیمت حداکثر ۲ میلیون تومان‌در منطقه ذکر شده زیر فوری نیازمندیم
صاحبقرانیه ـ دروس ـ قیطریه ـ کامرانیه ـ دزاشیب ـ الهیه ـ محمودیه ـ و سایر نقاط شمال شهر از جردن به بالا.
تلفن ۳۱۱۲۲۹ از ۸ر۵ صبح الی ۴ بعدازظهر

زمین های فرامرزیه و کرج و ملارد و تهران دشت و ملارد ویلا خریداریم
۳۱۲۷۳۹

اهوازاهواز
زمین‌های اهواز را عادلانه خریداریم تلفن ۳۱۱۷۰۶

نارمک
زمین و خانه کلنگی خریداریم‌تلفن ۷۳۲۵۵۸

خریدار اراضی شمیران دره قشلاق زعفرانیه ولنجک تلفن ـ ۶۸۵۵۳۳
آ_۲۸۹

تهران پارس موسسه کیان زمین های تهران ـ پارس خریداریم تلفن ۷۸۰۲۹۴

زمین شمال شرقی‌میدان شهیاد خریداریم تلفن دفتر ۶۶۴۰۷۰

اهواز
قابل توجه صاحبان محترم اراضی اهواز ، آبادان ، خرمشهر. چنانچه‌مایل‌بفروش زمین و منافع بیشترخود در این معامله هستید باما تماس حاصل فرمائید ۶۶۸۳۷۴
آ_۲۶۶۷۳

زمینهای تهران پارس خریداریم ۷۹۳۰۲۰
۱_۱

زمین‌خریداریم۹۲۲۷۳۹

زمینهای‌تهران‌پارس‌خریداریم ۷۹۳۰۲۰

خانه های شمال شرق از یک میلیون ببالا خریداریم تلفن ۳۱۰۱۶۸
۱_۱۰ آ_۳۹۹

بنگاههای معاملات املاک

بورس اراضی گوهردشت مهرشهر فردیس وملارد ۹۲۲۷۳۹

بورس املاک شمیران دفتر براتی ۲۷۲۵۷۵

خریدار و فروشنده اراضی صنعتی و انبار و کارخانه تلفن۹۷۹۱۹۵

بورس اراضی مهر شهر کوی ولیعهدوگوهردشت ۶۴۸۲۵۵

دفتر پارس مرکز معاملات‌املاک‌شهر و شمیرانات ۸۴۱۵۵۸

دفتر آتشی
فروشنده سالن‌های صنعتی‌و انبار شرق تهران پارس حکیمیه خیابان سازمان آب تلفن ۷۸۰۳۷۱

اراضی مهرشهر
۸۲۴۰۷۳

خرید و فروش اراضی صنعتی‌جاده کرج ۹۵۰۱۶۳

مرکز معاوضه همه‌گونه ملک با بدهی تلفن ۳۱۰۱۶۹

معاملات پول

پول شرطی
در مقابل چك کارمندی و ملك
تلفن ۸۳۹۷۴۰

پول
فوری‌درمقابل‌اتومبیل،تلفن، چک کارمندی،ساختمان ویا مازاد ساختمان تقدیم میکنیم.
۶۴۱۷۷۳
شاهرضا نرسیده به‌چهارراه پهلوی اول خیابان رازی ساختمان‌نیکخواه‌طبقه‌چهارم پلاک ۲۵
آ_۴۲۳

پول شرطی موجود
۶۸۴۵۲۵

پول
درمقابل اتومبیل‌ساختمان چك کارمندی فرح شمالی
۸۵۹۵۰۶

پول
در مقابل چك‌کارمندی و معتبر
۶۲۶۷۰۸
یوسف آباد بالا خیابان محمد رضاشاه پلاک ۱۳۰ طبقه پنجم شماره ۱۷ ،
آ_۳۹۸
۱_۳۰ آ_۳۹۸

وام بهر طریق
تلفن۹۳۱۷۳۱_۹۳۱۷۲۱

خانه پول فرح شمالی ۸۴۸۳۸۸

پول فوری با سود بانکی مقابل خانه ،مستغلات ۹۲۸۴۶۵

پول راکد شما را با انتقال مبیع هزاری ۵۰ تومان سود میدهیم ۷۵۶۴۲۴ و ۷۵۷۵۳۵

وام در مقابل ملك فوری بابهره‌ارزان ۸۳۳۷۷۵
۱_۱

مورد نیاز
پول روی ملك ارزنده‌نیازمندیم
تلفن ۷۶۳۸۴۰

پول شرطی مقابل خانه مستغلات فوری‌نیازمندیم ۹۲۰۸۲۹

بپول راکد شما
هزاری ۵۰ تومان سود میدهیم ۷۶۳۸۴۰

پول شرطی در مقابل خانه ارزنده مورد نیاز است ۷۵۷۵۳۵ و ۷۵۶۴۲۴

پول در مقابل مبیع ارزنده نیازمندیم تلفن ۸۳۹۷۴۰

پول در مقابل ملک موردنیاز است ۸۲۵۲۶۳ و ۸۲۹۵۲۷
آ_۲۵۸۸۵

معاملات تلفن

خرید و فروش تلفن ۸۴۶۵۶۵

تلفن ۶۳ و ۶۸ خریداریم ۶۶۳۱۴۱
۱_۲۶ آ_۱۲۰۳

خرید و فروش تلفن ۸۵۳۰۳۱

فروش تلفن ۶۶۵۷۵۷

خریدار تلفن ۶۶۷۱۷۲

خرید و فروش تلفن ۲۲۲۸۸۸

خرید و فروش تلفن ۶۶۲۶۶۲

خرید و فروش تلفن ۸۲۸۹۱۴_۱۵

تلفن ۹۲۹۱۴۳
بفروش میرسد
با تلفن ۱۷_۶۶۲۹۱۶ تماس بگیرید.

قبوض

قبوض فرش و جواهر بانک کارگشائی شمارا خریداریم و هم به مازاد ارزیابی آنرا میدهیم ۶۴۵۱۶۸ و ۶۴۳۴۹۹
آ_۳۹۴

استخدام

راننده پایه دو
مرتب و منظم و با تجربه ساکن حوالی خیابان سلطنت آباد و دولت مورد نیاز است.
۴ـ ۸۳۷۰۳۱
۱_۲ آ_۲۳۶

بتعدادی کارگرسیمکش ساختمان نیازمندیم‌تلفن ۷۳۲۳۸۰ تا۵ بعدازظهر

بیکنفر کارگر ساده مرد نیازمندیم‌تلفن ۸۲۲۷۸۸

قالبسازی
بابا صنیع
استخدام میکند
۱ـ تراشکار ممتاز تمام وقت
۲ـ تراشکار بعدازظهر ـ کار
۳ـ سوهانکار قالبساز
۴ـ برشکار کاربیت
آدرس میدان شوش جاده‌رزم‌آرا نزدیك‌سه‌راه فرح‌آباد

تعدادی تکنیسین و نقشه‌کش برای کار در تهران مورد احتیاج‌است داوطلبین‌باتلفن۸۲۰۵۳۶ از ساعت ۸ر۵ تا ۱۱ر۵ صبح تماس‌بگیرند

استخدام
یک حسابدار دیپلمه با ۲ سال سابقه خدمت
یک سرایدار با سوادوضامن معتبر مورد نیاز است‌مدارک وتقاضا به آدرس صندوق پستی ۲۱۱۶_۴۱ ارسال‌شود
۱_۲ آ_۵۲۱

بیك یا دو اکیپ بسیار مجهز جوشکار برای جوشکاری و اجرای اسکلت فلزی قریب ۷تا ۱۰ هزار تن در خارج‌از تهران نیازمندیم طلبین با تلفنهای ۶۸۰۶۵۱ یا ۶۸۴۲۳۴تماس بگیرند

بیمارستان آراد
بمنظور تکمیل کادر کارگری خود به تعدادی دوشیزه یا بانوی ۱۷ تا ۲۵ سال با تحصیلات ششم ابتدائی نیازمند است داوطلبین میتوانند همه روزه در ساعات اداری از ۸ صبح تا ۴ بعدازظهر به نشانی خیابان ثریا چهارراه بهار بیمارستان آراد مراجعه نمایند.

استخدام
مهندس برق
کارگاه بندرعباس احتیاج بیك نفر مهندس برق با تجربه جهت‌سرپرستی کارگاه برق وتهیه متره وصورت مجلس‌ها دارد داوطلبان بعدازظهر ها بین ساعات ۱۶ تا ۱۹به تلفن ۴_۷۵۵۷۵۳تماس حاصل نمایند.

استخدام سکرتر
سکرتر خوش بیان برای جوابگوئی تلفن وکارهای دفتری‌تمام‌وقت‌نیازمندیم تلفن ۸۳۹۹۲۰

استخدام سکرتر
بیك دوشیزه یابانوبرای امور دفتری نیازمندیم تلفن ۸۲۷۱۶۹ ساعت ۴ تا ۷ بعدازظهر

تریکوناسیونال
تعدادی کارگر دست‌دوز و چرخکار زن با حقوق مکفی‌و کلیه‌مزایای‌قانونی با تعهد تامین‌کار درتمام مدت سال استخدام می نماید تلفن ۳۱۶۲۹۳ از ساعت ۳ الی۵ بعداز ظهر

نظافتچی
۱۰۰ نفر کارگر نظافتچی احتیاج داریم
تلفن ۸۲۴۵۸۱

بیك زنو شوهر برای کار در منزل با ضامن معتبر تمام وقت‌نیازمندیم تلفن ۸۹۷۷۱۹

تلفنچی
دوشیزه یا بانو خوش بیان تمام وقت مورد نیاز است ۷۵۷۶۰۲ و ۷۵۷۲۹۴

استخدام
زن‌وشوهر
بدون بچه
برای شوهر کار در یک شرکت معتبروبرای‌زن رسیدگی به نظافت منزل مسکن و غذا مجانی تلفن های ۳_۸۹۵۶۹۲و ۲_۸۹۹۸۵۱

استخدام
شرکت سهامی ایرانی تولید اتومبیل
سایپا
افراد مشروحه زیر را جهت پروژه‌رنوباحقوق و مزایای مکفی استخدام مینماید
۱ـ مهندس میکانیك با حداقل‌سه‌سال سابقه‌کار
۲ـ یکنفر آشنا به زبان فرانسه وارد به نقشه‌خوانی فنی، کار های اداری
۳ـ دیپلمه رشته فلز کاری یا میکانیك با سابقه کار (افرادی که آشنا بزبان فرانسه یا انگلیسی باشندارجحیت دارند)
۴ـ دیپلمه طبیعی یا ریاضی
۵ـ میکانیك ماشین‌آلات صنعتی
۶ـ کارگر آهنگر
۷ـ کارگر پیستوله‌کار
۸ـ کارگر لوله‌کش
۹ـ برقکار اتومبیل
۱۰ـ صافکار
۱۱ـ راننده لیفت‌تراك
۱۲ـ بنا
۱۳ـ شیشه‌بر
۱۴ـ کارگر ساده
شرایط استخدام
دارا بودن برك خاتمه خدمت‌یا معافیت دائم تحصیلات برای کارگران حداقل خواندن و نوشتن واجدین شرایط می‌توانند همه‌روزه‌ازساعت ۷صبح الی ۱۵ به کارگزینی کارخانه سیتروئن واقع در جاده مخصوص کرج کیلو متر ۲۲ مراجعه نمایند

شرکت سانفر به افراد زیر جهت تکمیل کادر خودنیازمند است
۱ـ بچند نفر دوشیزه یا بانو که آشنائی کامل بتایپ فارسی و لاتین داشته باشند.
۲ـ به تعدادی کارمند مردکه در امر ترخیص کالااز گمرکات تسلط داشته باشند. از کسانی که آماده همکاری میباشندجهت مصاحبه در ساعت ۹الی۱۳ به‌خیابان روزولت جنب سینما دیاموند ساختمان اربابان وبا تلفنهای ۸۲۲۶۵۵ و ۸۳۳۵۶۰ مراجعه نمایند.
آ_۳۰۳

خانمی خوش برخورد بابیانی خوب و آشنا به تایپ فارسی ولاتین جهت مطب نیازمندیم کسانیکه به زبان انگلیسی مسلط باشند مقدمند ۷۶۸۷۶۱
آ_۳۰۱

یک نفر سرپرست کارگاه ۸ نفری که بتواند بنحواحسن اداره کند و دو نفر کارگر جوشکار برق و کاربیت آب بندی مورد نیاز است با تلفن ۷۳۰۰۶۴ و ۷۳۷۶۰۳ تماس بگیرید.
آ_۳۰۰

بیک بازاریاب باتجربه درامور تاسیسات و گاز نیازمندیم.تلفن ۶۵۸۰۵۲ از ساعت ۵ الی ۸ شب
آ_۲۰۰

کارخانه تویز پلاستیک بیک نفر دوشیزه جهت تلفنچی نیازمندیم داوطلبین از ساعت ۸الی ۱۲ صبح بنشانی‌سیمتری نارمک‌ایستگاه داروخانه مقابل بانک عمران پلاک ۲۰۷مراجعه نمایند.
آ_۲۵۴

بتعدادی فروشنده زن ومرد باحقوق ثابت نیازمندیم ۱۰الی ۱۲ و ۱۴ تا ۱۷ بنشانی ۴۵ متری سید خندان میدان فرح اول نظام آباد شمالی ساختمان ۱۵ طبقه دوم مراجعه‌فرمایند
آ_۴۶۳

دیپلمه
۵ نفر جوان دیپلمه آشنا به مکالمه‌انگلیسی با اتومبیل با حقوق و مزایای بسیار خوب استخدام میشوند عباس آباد چهار راه فرح جنب باجه تلفن آژانس ۸۵۰

منشی و تلفنچی نیمه وقت
چند نفر دوشیزه یا بانو قادر به مکالمه‌انگلیسی برای کار نیمه‌وقت استخدام میشوندعباس‌آباد چهارراه فرح جنب باجه تلفن آژانس‌مسکن ۸۵۰

پرستار بچه مورد نیاز است با تلفن ۶۲۹۳۵۳ تماس حاصل فرمائید

کارگاه‌چوب‌وفلز
نجار ـ فرنگی ساز ـ آهنگر ـ ماشین‌کاراستاد و شاگرد برای تهرانو شهرستان استخدام می شود
وسیله ایاب و ذهاب و تغذیه ارزان‌موجود است تلفن های ۶۵۳۷۹۲و ۶۵۳۱۸۴

بدو نفر دوشیزه یا بانو یا آقا که مسلط به تایپ لاتین‌و فارسی و آشنائی به زبان انگلیسی باشند برای کار تمام وقت استخدام میشوند صبح وبعد از ظهر تلفن ۹۳۳۶۵۰ تماس بگیرند.
آ_۴۵۷

مستخدم
یکشرکت معتبر جهت‌نگهداری وانجام امور نظافت دفتر خود به دونفر مستخدم مرد نیازمند است
شرایط
۱ـ معافیت دائم غیر پزشکی باگواهینامه پایان خدمت
۲ـ عدم سوء پیشینه
ادرس خیابان شاه عباس‌بالاتر از تخت طاوس خیابان‌هشتم پلاک ۹ طبقه هم کف شرکت بن‌شن
آ_۵۲۵

تعدادی کارگر ساده
علاقمندبه کار فنی و لوله‌کشی وجوشکاری با سواد خواندن ونوشتن و پایان خدمت مورد نیاز است تلفن۲۲۳۳۹۸
آ_۵۱۲

جویای کار

مهندس برق آماده کار نیمه وقت تلفن ۹۶۵۲۴۷ ساعت ۴ الی ۸
۱_۳ آ_۱۵۸۶۷

آرشیتکت باسابقه کار آماده نظارت و کار در تهران و شهرستانها تلفن ۶۳۵۹۶۷ ساعت ۶ تا۹ عصر

مهندس و مدیریت صنعتی از امریکا در هر نقطه ایران‌اماده کار تلفن ۹۷۸۸۱۲
آ_۵۸۳

آماده کار
حسابداربازرگانی وارد درتمام سطوح حسابداری تمام وقت تلفن ۷۶۲۰۸۰ از ساعت۳تا۵
آ_۵۱۴

جوانی۲۸ساله متاهل با سواد ومعافی باوانت نیسان ۷۶ تمام‌وقت آماده کار در تهران وشهرستانها تلفن ۵۳۹۶۵۹ از ۹الی ۱۷
۱_۳ آ_۱۵۹۴۷

آموزشگاهها

اعزام تافل
برای اسفند ماه
شروع ثبت نام اول دیماه
مرکز آموزش زبان
پویش ۹۲۵۴۲۸
۱_۳ آ_۳۰۶

دیپلم در رشته‌تلویزیون یك‌ساله تمام وقت دوساله نیمه وقت
British Television Training Centre
23 Grosvenor Strete, London.
W.I England
Tel: 629-5069

فقط ۳۵۰ ریال
اصول ماشین نویسی فارسی یالاتین رادر آموزشگاه ربانی بیاموزید شاه آباد ۳۱۷۱۳۵

کلاس موسیقی

پیانو ارگ گیتار جاز سنتور فلوتوآواز سه ماهه انفرادی ۳۹۲۹۷۳
آ_۵۲۸

تدریس خصوصی

انگلیسی
فرانسه کنتراتی
تلفن ۶۵۲۴۵۷

مکالمه انگلیسی
۳۰ ساعته ۸۴۳۵۴۸

نظری ریاضیات خصوصی ۶۶۰۷۷۹ راهنمائی

ریاضیات انگلیسی حسابداری تضمینی تلفن ۳۶۳۰۵۳
۱_۲ آ_۳۱۳

ریاضیات فیزیك شیمی
راهنمائی نظری
تلفن ۶۵۲۴۵۷

انگلیسی کنتراتی تضمینی
۶۵۲۶۵۹

خصوصی
انگلیسی ـ فرانسه ـ آلمانی
تلفن ۹۲۵۴۲۸

ریاضیات فیزیك شیمی توسط گروه دبیران با تضمین‌قبولی ۸۳۳۳۱۹

مکالمه انگلیسی
۹۶ ساعته
تضمینی ۸۳۳۳۱۹

انگلیسی‌را
در کوتاهترین مدت در منزل و یا موسسه بیاموزید
تلفن ۶۵۵۷۰۵

راهنمائی نظری‌توسط لیسانسیه تلفن ۷۳۱۹۹۷
آ_۲۰۹

تدریس فرانسه توسط تحصیل کرده فرانسه تلفن ۶۳۳۳۹۴
آ_۲۷۶

تدریس ریاضیات بوسیله با تجربه‌ترین دانشجویان پلی‌تکنیک ۸۴۴۴۹۳
۱_۲ آ_۱۶۲۸۳

تک‌درس
توسط گروه دبیران کنتراتی ۸۳۳۳۱۹

مخصوص بانوان
تدریس زبان توسط دبیر زن خارجی برای دوشیزگان و بانوان ۸۳۳۳۱۹

گمشده

یکدسته چک مربوط بحساب ۲۸۸۲ بانک بازرگانی شعبه دروازه دولت بنام شرکت‌خاص خدمات فنی و ساختمانی بامیان‌ومهر شرکت مفقودشده هرگونه چک بامضاء اینجانب ارائه گردد از درجه اعتبار ساقط است
مهندس فریدون طوسی

یکدسته چک مربوط بحساب ۳۰۶۰ بانک صنایع ایران‌شعبه کریمخان زند بنام شرکت‌سهامی خاص خدمات‌فنی وساختمانی بامیان ومهر شرکت مفقود شده هرگونه چک بامضاء اینجانب ارائه گردد از درجه اعتبار ساقط است.
مهندس فریدون طوسی
آ_۳۲۴

کیف دستی اینجانب با مقداری اسناد و مدارک و دسته چک بانک صادرات بشماره ۲۹۴۳ و شماره حساب ۱۹۹ درتهران پارس مفقود شده‌است ازیابنده خواهشمنداست بتلفن۷۵۰۵۰۵ اطلاع و مژدگانی دریافت‌دارد.
حسین باقری
آ_۱۶۲۴۱

سه‌فقره سفته بمشخصات ذیل مفقود شده
۱ـ سفته‌بسررسید ۲۷ر۱۰ر۳۵ متعهدآقای محمد حکیمی بمبلغ بسر رسید ۱۰ر۱۱ر۳۵ متعهد آقای منصور کاظمی بمبلغ ۱۰۰۰۰۰ ریال ۳ـ سفته بسر رسید ۱۵ر۱۲ر۳۵متعهد آقایان محمد میراحمدی و ابراهیم خوانساری‌بمبلغ ۵۰۰۰۰۰ریال متمنی است از یابنده بتلفن شماره ۵۲۹۵۶۰ اطلاع داده مژدگانی‌خودرا دریافت دارد.
آ_۳۶۴

آگهی سرقت چک و سفته
بدین وسیله به آگاهی عموم میرساند که دو فقره چکبه شماره های ۸_۹۲۰۷۵۷ به عهده بانک بیمه ایران شعبه مهرآباد بتاریخهای ۷ر۱۰ر۳۵ و۱۷ر۱۰ر۳۵ هر یک به مبلغ ۳۰۰ هزار ریال و چهار فقره سفته سفید امضاء به مبالغ دو تا ۲۰۰ هزار و ۳۵۰ هزار و ۲۵۰هزار ریال بدون سررسید وبدون حواله‌کردبنام اینجانب مهندس شافع از اتومبیل‌پیکان شماره ۷۶۱۱۵ تهران ـ جدر تاریخ۲۹ر۹ر۳۵ سرقت گردیده که تماما از اعتبار ساقط می باشد.
۱_۲ آ_۲۳۹

آگهی فقدان پروانه مالکیت خودرو
آقای‌علی‌اکبر میری‌سند مالکیت شماره ۹۴۱۲ تهران ۴۲ را مفقود و تقاضای صدورمجدد آنرادارد مراتب در سه نوبت هر ده روز یک بار آگهی‌می گردد در صورت عدم اعتراض ده‌روز پس از نشر این آگهی المثنی مربوطه تنظیم و تسلیم نامبرده خواهد شد.
اداره راهنمائی و رانندگی
آ_۱۶۲۸۹

گمشده
سگی از نژاد پودل متوسط مشکی با قلاده قرمز شب یکشنبه ۲۸ر۹ر۳۵ در حدود ساعت ۱۰ شب در میدان ۲۵ شهریور روزولت گمشده از یابنده تقاضا میشود با شماره تلفن ۸۲۱۱۱۵ منزل آبکار تماس گرفته مژدگانی دریافت دارند. متشکرم.
آ_۳۶۶

پیدا شده
تعداد ۱۰۰ عدد ساعت مردانه در حدود میدان سپه پیدا شده از صاحب ساعتها تقاضا میشود باتلفن ۷۶۱۶۸۱ تماس بگیرند
آ۲۳۷

FLOUR IRAN
فلورایران
فلور ایران افراد زیررا بهمکاری دعوت‌میکند.
۱ـ مهندس‌متخصص درلوله کشی تاسیسات نفتی
۲ـ نقشه کش‌متخصص‌درلوله کشی تاسیسات نفتی
از واجدین شرایط درخواست میشودبه‌شماره ۱۱۴ـ خیابان بزرگمهر ـ شرکت فلورایران ـ آقای مهندس فولادی مراجعه فرمایند.

آگهی استخدام ماشین نویس

شرکت سهامی تولید و انتقال نیروی برق ایران (توانیر) وابسته به وزارت نیرو به منظور تکمیل کادر ماشین‌نویسی فارسی ولاتین خود تعدادی ماشین‌نویس را که دارای مدرك‌تحصیلی دیپلم کامل متوسطه باشند استخدام مینماید. داوطلبین میتوانند جهت ثبت‌نام و انجام‌آزمایش ساعت ۱۴ روز شنبه ۴ر۱۰ر۲۵۳ به‌امور کارکنان این شرکت واقع‌درتهران میدان‌ونك خیابان‌برزیل مراجعه نمایند. م‌الف ۲۳۲۰۹

یک‌شرکت نوشابه‌سازی احتیاج بفردی بامشخصات زیردارد
۱ـ دارابودن‌درجه‌علمی‌دانشگاهی در شیمی یا تغذیه.
۲ـ آشنائی کامل به زبان‌انگلیسی یا آلمانی.
۳ـ قبول مسئولیت فنی کارخانه با توجه به قوانین حاکمه.
۴ـ دارا بودن شخصیت اداره کادر آزمایشگاه وکنترل مرغوبیت.
۵ـ دارا بودن حداقل ۳سال سابقه کار دراداره آزمایشگاه.
لطفا مشخصات کامل ، سابقه کار با ذکر حقوق مورد درخواست را همراه عکس‌به‌نشانی صندوق پستی شماره ۶۳۰۳ـ۸ ارسال فرمائید اطلاعات واصله کاملا محرمانه تلقی و در صورت تقاضا بازپس داده خواهد شد.

استخدام‌فروشنده
به دو نفر فروشنده با سابقه‌کار در امورفروش شرکتهای تعاونی مصرف تمام‌وقت موردنیاز می باشد.
داوطلبان میتوانند از ساعت ۸صبح الی ۴ بعدازظهر تلفن‌های ۵۴۳۲۹۴و ۵۴۳۹۹۲ تماس حاصل فرمایند.

دانشگاه‌تهران
جهت سکونت دانشجویان خارجی
احتیاج بیك ساختمان اجاره‌ای که دارای شرایط زیر میباشد دارد،داوطلبان با شماره تلفن ۶۶۹۸۰۷ یا ۶۱۱۲۶۶۴ در ساعات اداری تماس حاصل نمایند
۱ـ در محدوده دانشگاه تهران
۲ـ دارای ۷۰ الی ۹۰ اطاق
۳ـ هرطبقه دارای سرویس کامل (حمام و توالت)
۴ـ یك سالن مجهز برای غذاخوری
۵ـ یك سالن مطالعه
۶ـ دارای حداقل ۲ شماره تلفن و شوفاژ باشد.

خانه‌شمارا بخارجیان اجاره‌میدهیم

مؤسسه امپایر ۲۴۷۵۰۰ خانه بخارجیان اجاره میدهد ۲۳۸۹۵۵-۲۳۲۲۲۲

سازمان مسکن پارس مرکز ۸۵۳۸۵۳ ۸۴۸۴۲۴ اجاره ۸۵۷۵۸۵ بخارجیان

ایران مسکن با اولین تلفن ویلا ـ آپارتمان دفترکار مبله وغیرمبله شمارا بخارجیان اجاره داده است ۲۳۰۸۴۴-۲۳۰۲۷۳

آژانس بین‌الملل جهت اعضای چند شرکت اروپائی به طبقه اول وویلا نیاز فوری دارد ۸۳۰۸۴۱ و ۸۳۰۸۴۲ و ۸۳۰۸۴۳

مؤسسه امور خارجیان مرکز اجاره تخت جمشید جنب بهار ۵۰۲ ۷۵۱۷۸۲-۷۵۲۳۵۸

مؤسسه ظفر ZAFAR سریعترین مرکز اجاره خانه بخارجیان اجاره میدهد تلفنهای ۲۲۵۵۰۴ ۲۲۷۷۴۶-۲۲۸۵۸۹

اجاره بخارجیان
(زعفرانیه)
طبقه دوم با ۲۳۰ متر بنا و سه اطاق خواب باسرویس کامل(شوفاژ، کولر، تلفن مستقل و اطاق خدمتکار)۲۷۷۰۵۲

اجاره بخارجیان وزیری ۸۳۳۹۱۲ ۶۵۶۹۵۷

۲۴ ساعته سازمان نیازمندیهای فرح با امتیاز اجاره بخارجیان با ده سال تجربه مرکز خرید وفروش ۲۲۹۱۵۶-۲۲۹۱۵۷

موسسه ایرانورلد
ویلا و آپارتمان شمارا در شمال شهربه خارجیان اجاره میدهد.
تلفن ۶۸۷۱۷۲

تهیه مسکن برج
مرکز اجاره در شمال شهر ۶۲۶۷۱۰ و ۶۲۳۳۷۷

۸۲۴۹۵۳ سازمان نیازمندیهای خارجیان خانه شمارا بخارجیان اجاره میدهد ۸۲۷۹۰۱-۸۳۸۱۰۶

آژانس استار اجاره بخارجیان ۸۴۶۱۶۳-۸۵۶۱۷۴

تهیه مسکن کندو
سریع ویلا وآپارتمان‌به خارجیان اجاره میدهد ـ ۲۲۷۶۳۸ ـ ۲۲۷۶۳۹

۸۳۵۱۲۰- ۸۲۹۷۶۶ سازمان کورش اجاره منازل بخارجیان

آژانس سی ـ اند ـ آر اجاره بخارجیان ۸۴۹۶۲۵

نیازمندیهای اطلاعات

برای دادن آگهی تلفنی باشماره‌های ذیل تماس حاصل فرمائید

تلفنهای: ۳۰۳۷۰۲-۳۱۱۲۱۹-۳۱۱۲۲۵-۳۱۱۲۲۴

استخدام معلم زبان انگلیسی

۱ـ نیروی هوائی شاهنشاهی جهت تدریس زبان‌انگلیسی بتعدادی معلم زبان احتیاج دارد.
۲ـ ساعات تدریس روزانه حداقل ۶ ساعت ۵ روز در هفته در دو شیفت صبح از ساعت ۷٫۳۰ الی ۱۲٫۳۰ وبعد از ظهر از ساعت ۱۴ الی ۱۹٫۵۰ خواهد بود.
۳ـ حق‌التدریس متعلمین از ساعتی ۴۰۰ ریال شروع‌و هرسال ساعتی۲۰ ریال اضافه و حداکثر تا ۵۲۰ ریال‌افزایش خواهد یافت.
۴ـ از متقاضیان محترم خواهشمند است از تاریخ‌نشر این آگهی‌بجزروزهای تعطیل بفرماندهی آموزش های هوائی واقع در خیابان تهران‌نو ایستگاه فرودگاه مراجعه کنند و یاباتلفن ۳۴۶۰۵۸ تماس‌حاصل نمائید.
م‌الف ۲۱۷۷۹
نیروی هوائی شاهنشاهی

شرکت حمل ونقل بزرك ایران استخدام مینماید

۱ـ پانچیست با حداقل ۳سال سابقه‌کار
۲ـ اپراتور با حداقل یکسال سابقه کار و آشنا به سیستم ۳
۳ـ کارمند کارگزینی باحداقل دیپلم کامل متوسطه و ۲سال سابقه کار
۴ـ انباردار با معرفی ضامن جهت خدمت در خرم‌آباد
۵ـتکنیسین ماشینهای دیزل
داوطلبان میتوانند همه‌روزه‌به واحدکارگزینی شرکت واقع در ۷کیلومتری جاده قدیم کرج مراجعه فرمایند .

استخدام

۱ـ منشی با حداقل سه سال سابقه کار .
۲ـ تایپیست با تسلط کامل به ماشین نویسی فارسی تمام وقت مورد نیاز فوری است . شرکت بوتان تلفن ۷ـ ۸۵۸۰۷۳

شرکت پزان

افراد زیر را باحقوق مکفی به همکاری دعوت مینماید . راننده دوم شخصی وارد بشهر تهران یك نفر ـکارگرفنی آهنگر ـ مونتاژکار ـ ورقکارو کارگرنیمه‌فنی‌وساده چندین نفر داوطلبان همه روزه با تلفن ۸۳۳۵۰۰ تماس بگیرند .

نقشه‌بردار راهساز

شرکت تونل ساختمان‌برای عملیات‌راهسازی و محوطه‌سازی بتعدادی نقشه‌بردار با سابقه نیازمند است علاقمندان به خیابان خارك شماره ۴۸ تلفنهای ۶۴۳۶۴۶ و ۶۴۴۰۴۰ و ۶۴۸۴۴۳ مراجعه فرمایند

آگهی دعوت

بدینوسیله از کلیه صاحبان سهام شرکت خاص بیمارستان پارس دعوت میشود که‌درجلسه مجمع‌عمومی فوق‌العاده صاحبان سهام که ساعت ۸ بعدازظهر روز سه‌شنبه ۲۸ر۱۰ر۳۵درکتابخانه بیمارستان پارس تشکیل میگردد شرکت‌فرمایند.

دستور جلسه :
۱ـ انتخاب یك‌عضو اصلی هیئت مدیره
۲ـ اتخاذ تصمیم درمورد مصوبات هیئت‌مدیره

آگهی استخدام

سازمان صنایع نظامی مهندسین وتکنیسین های مشروحه زیر راجهت خدمت‌درپارچین ۴۵ کیلومتری تهران استخدام می‌نماید .
استخدام شوندگان از مزایای فوق‌العاده های مربوطه و همچنین از تسهیلات‌ریست‌ومسکن (بتدریج و ترتیب ارجحیت)استفاده خواهندنمود.

تحقیق
۱ـ مهندس برق
۲ـ مهندس مکانیك
۳ـ مهندس الکترونیك
۴ـ مهندس صنایع
۵ـ تکنیسین برق
۶ـ تکنیسین تاسیسات
۷ـ تکنیسین مکانیك

مدرك تحصیلی
لیسانس و یا فوق لیسانس
لیسانس و یا فوق لیسانس
لیسانس و یا فوق لیسانس
لیسانس و یا فوق لیسانس
فوق دیپلم
فوق دیپلم
فوق دیپلم

داوطلبان حائز شرائط می‌توانند همه روزه باستثنای ایام تعطیل از ساعت ۸ الی ۱۲ با در دست داشتن عین مدارك تحصیلی و سربازی و شناسنامه‌به‌دفتر اطلاعات سازمان صنایع‌نظامی واقع در سلطنت‌آباد مراجعه نمایند .
م‌الف ۲۱۱۲۹
سازمان صنایع نظامی

شرکت سهامی الکتریك استورج باطری ایران استخدام میکند

۱ـ ۲۰ نفر کارگر ساده زن
۲ـ ۵۰ نفر کارگر ساده مرد
جهت شب‌کاری و شیفت کاری با حقوق ومزایای مکفی
از متقاضیان تقاضا میشود همه روزه‌ازساعت ۷ الی ۳ بعدازظهر بکارگزینی شرکت واقع در کیلومتر ۱۴ جاده مخصوص کرج کارخانه ری. او. واك مراجعه نمایند .

شرکت برادران افغانی افرادزیررابه‌همکاری دعوت‌مینماید

۱ـ حسابدار زن یا مرد یکنفر با سابقه کافی
۲ـ مدیریت‌دفترمردیکنفرباتجربه کافی
۳ـ جهت سرپرستی رانندگان یك نفر باتجربه کار
۴ـ ۱۰ نفر راننده باسابقه کار
۵ـ منشی مرد یا زن‌یکنفرباسابقه کافی
۶ـ شاگرد پادو یکنفر .
۷ـ ۱۰ ماشین تریلی وکمپرسی کرایه جهت حمل بار به تهران
متقاضیان میتوانند همه روزه از ساعت ۶ الی ۸ بعدازظهر به آدرس سه‌راه آذری‌جنب‌بانك عمران‌ساختمان محمدی شرکت برادران افغانی مراجعه یا با تلفن ۹۵۰۲۵۹ تماس‌حاصل نمایند.

اطلاعیه‌برك

شعبه برك واقع درشاهرضا مقابل پارك ولیعهد افتتاح گردید
تلفن ۶۴۷۴۶۵
برك نامی‌آشنا برای مردان شیك پوش

استخدام‌ماشین نویس

دو نفر دوشیزه یابانو با آقا مسلط به تایپ‌لاتین و فارسی باآشنائی کامل بزبان انگلیسی جهت کار تمام وقت استخدام میشوند. صبح و بعد ازظهر تلفن ۹۳۳۶۵۰

آرایشگر معروف ناصر

درسالن آرایش شارونا
آریامهر اول کاج تلفن ۶۵۵۱۵۹ اپلاسیون ـ مانیکور و توالت عروس
باتعیین وقت قبلی

نماینده‌فروش برای استان‌فارس‌ویزد

شرکت تولیدی مواد غذائی علاقمند است فروش محصولات خود را به شخص یا شرکت معتبری در شیراز و یزد نمایندگی فروش بدهد اشخاص یا شرکتهای مقیم که قادر به گرفتن نمایندگی و فروش محصولات غذائی می‌باشندلازم است به آدرس تهران خیابان بزرگمهر نبش‌صبا شماره ۱۴ طبقه اول مراجعه نمایند .

قابل توجه پدرها و مادرها

کادوی خردسالان

انواع‌پوشاك‌بچه‌گانه را به حراج گذاشته است آدرس خیابان فرح جنوبی بالاتر از اجرائیات سابق . کادوی خردسالان تلفن ۸۳۴۱۵۸

آگهی استخدام

PHILIPS

شرکت فیلیپس‌ایران (سهامی خاص)

تعدادی تکنیسین باحقوق ومزایای مکفی درازای ۵ روز کار درهفته با شرایط زیر استخدام مینماید .
۱ـ تکنیسین الکترونیك عمومی
۲ـ تکنیسین تلفن
ـ آشنائی کافی به زبان انگلیسی
ـتجربه حداقل ۵سال کار در رشته‌موردنظر
ـ تحصیلات دیپلم فنی یا ریاضی
واجدین شرایط میتوانند همه روزه (شنبه لغایت چهارشنبه) از ساعت ۸ صبح الی ۱۵ به اداره کارگزینی شرکت فیلیپس ایران واقع در خیابان شاهرضا پلاك ۸۷۸یابا تلفن۵ـ۶۶۲۲۸۱ تماس حاصل نمائید

آگهی استخدام

صندوق تامین اجتماعی وابسته بوزارت بهداری و بهزیستی بمنظور تکمیل‌کادر خود به تعدادی دیپلمه کامل متوسطه در رشته های بازرگانی ، حسابداری ، بانکداری و رشته های مشابه که دارای شرایط زیرباشند نیاز دارد :
۱ـ داشتن حداکثر ۲۵ سال تمام
۲ـ داشتن برك پایان خدمت وظیفه عمومی ویامعافیت دائم (غیراز پزشکی) .
داوطلبان می توانند بمنظور ثبت‌نام برای امتحان همه‌روزه بجز پنجشنبه‌ها و ایام تعطیل از ساعت ۸ الی ۱۶ با در دست داشتن یك قطعه عکس ۴×۶به مدیریت کارگزینی صندوق‌واقع در خیابان آیزنهاور کاخ تامین اجتماعی مراجعه نمایند .
م الف ۲۲۹۷۶
صندوق تامین اجتماعی

کارخانه تولیدات
شرکت سهامی خاص ژنرال الکتریك ایران
استخدام مینماید

کارگر تراشکار درجه یک	۲ نفر
کارگر قالب ساز درجه یک	۲ نفر

داوطلبان‌میتوانندبادردست‌داشتن اصل مدارک خود به کارگزینی کارخانه واقع در کیلو متر۱۵ (۸ جدید) جاده مخصوص‌کرج بین کارخانه های مینو و کیم مراجعه نمایند.
تلفن ۹۵۲۴۰۵

اکازیون

مبلمان‌و ناهار خوری ایتالیاتی (استیل) ، اطاق بچه آلمانی، اطاق خواب انگلیسی لوستر وظروف خارجی کاملا نو بعلت مسافرت بفروش میرسد تلفن ۷۹۹۵۴۲

دانشگاه صنعتی آریامهر :

ورزیده‌ترین دانشجویان را جهت تدریس خصوصی ریاضیات ـ فیزیك ـ شیمی ـ زبان ـ دوره راهنمائی و نظری معرفی مینماید.
تلفن مستقیم : ۹۷۵۰۵۱ و تلفن های۱۴ـ۱۲ـ۹۷۲۰۱۱داخلی۳۳۶

کارخانه ایران یاسا

تعدادی کارگرساده

باسوادخواندن ونوشتن را با مزایای قابل توجه به همکاری دعوت مینماید .
آقایانیکه دارای برك‌خاتمه‌خدمت سربازی ویا معافی دائم‌غیر پزشکی هستند جهت ثبت نام بکارخانه ایران‌یاسا واقع درجاده قدیم‌کرج اوائل جاده شهریار مراجعه نمایند .
ضمنا یکدستگاه مینی‌بوس کارخانه ازساعت۸ تا ۱۰ صبح در میدان شهیاد اول‌جاده‌مخصوص کرج برای سوار نمودن متقاضیان آماده میباشد.

جرثقیل وتریلی توکل

بزرگترین مؤسسه جرثقیل در ایران از ۵ الی ۱۵۰ تن
میدان شاه ـ خیابان ری ـ پلاك ۷۱۳ تلفن ۱۷ الی ۳۵۸۵۱۱

گروه صنعتی

بهار

(زاگرس)
استخدام میکند
۱ـ تعدادی کارگر برق‌کار با سابقه کار
۲ـ تعدادی کارگر ساده
آدرس ـ جاده مخصوص کرج کیلومتر ۲۲
تلفن ۹۷۰۰۲۲ مراجعه نمائید .

گروه‌تولیدی‌وصنعتی شرمن‌استخدام‌مینماید

۱ـ دوشیزه یا بانو لیسانسیه رشته اقتصاد یا مدیریت
۲ـ دوشیزه یا بانو دیپلمه مسلط به ماشین نویسی فارسی
۳ـ دوشیزه یا بانو تلفنچی
آدرس بعداز سه‌راه تهران‌پارس جاده آبعلی جنب پارس‌لوکس خیابان مهر شرکت شرمن

دعوت مجمع عمومی فوق‌العاده شرکت‌پانزدهم

با مسئولیت محدود
از عموم صاحبان سهام شرکت دعوت میشود که روز چهارشنبه پانزدهم دیماه ساعت ۵ بعداز ظهر در محل شرکت واقع در خیابان نظام‌آباد شمالی ـ ساختمان پانزدهم ـحضوربهمرسانند

دستور جلسه :
رسیدگی به امور مالی و درصورت لزوم‌تغییر مدیر مالی شرکت

رئیس هیئت مدیره ومدیرعامل ـ داریامواجی

شرکت‌ترانساآرکو

(با مسئولیت محدود)
دو نفر راننده پایه یك سن بین ۲۵ تا ۵۰ سال را که به زبان ترکی آشنا و تا حدودی بتوانند به‌انگلیسی مکاتبه نمایندبا داشتن ضامن برای قسمت حمل‌و نقل داخلی با حقوق مکفی استخدام مینماید .
واجدین شرایط به آدرس خیابان بهار نبش نامجو شماره ۶طبقه سوم مراجعه نمایند

استخدام

۶ نفر دوشیزه کارمند با حقوق مکفی و معلومات حدود دیپلم مورد نیاز شرکت‌است .
سرویس همگانی ایران
اول جاده آبعلی روبروی پمپ بنزین جوادیه

ویلای فروشی ۵کیلو متر نوشهر تقریبا روبروی متل‌صحرا ۸۸۰ متر مربع زمین ۱۹۰ متر زیربنا دوطبقه ۴ اطاق‌خواب توالت‌ایرانی وفرنگی و حمام اطاق شومینه نوسازبفروش میرسدقیمت ۷۵۰ هزار تومان آدرس عباس‌آباد روبروی‌سوپر شیلان‌پلاك ۱۶۷ طبقه‌اول شرکت سوپرورك‌تلفن ۸۵۵۰۳۴

آگهی استخدام

شهد ساز (شرکت سهامی خاص) وابسته‌به سازمان گسترش و نوسازی صنایع ایران‌برای تکمیل کادر خوددرتهران وواحد های تابع ـ (کارخانجات قند پیرانشهر ـ تربت‌جام ـکورش بزرك ـیاسوج ـ ممسنی ـکنسرومشهد وکشمش تاکستان) به‌افراد زیر:
۱ـلیسانس حسابداری
۲ـ دیپلم با سابقه کار در حسابداری .
۳ـ لیسانس در یکی از رشته های امور اجتماعی و یا رشته های مربوط به امور اداری.
۴ـ دیپلم باسابقه کار درامور اداری ویا طی کلاس بایگانی .
نیاز دارد. از واجدین شرایط دعوت میشود برای اطلاع از شرایط استخدامی ومزایای رفاهی شرکت درساعات اداری به‌امور اداری شرکت واقع‌درخیابان تخت‌جمشید ،نبش ملك‌الشعراء بهار، پلاك ۴۳۵ طبقه سوم مراجعه فرمایند.
شهدساز (شرکت‌سهامی خاص)

استخدام‌میشود

مهندس راه و ساختمان ـ مترور ـنقشه‌کش با پنجسال سابقه کار جهت اشتغال درود و سنندج استخدام میشود . لطفا با تلفن های ۶۲۰۰۸۴ و۶۲۱۱۲۱ تماس حاصل فرمائید .

استخدام کارگرفنی

جهت کارخانجات بی‌اف گودریچ ایران
چندنفرمکانیك، لوله‌کش، متصدی دیك بخار
تحصیلات خواندن ونوشتن ۳سال تجربه‌کاردر کارخانجات تولیدی سن ۳۵ سال
متقاضیان به کارخانه بی‌اف‌گودریچ واقع‌در ۱۴ کیلومتری جاده ساوه مراجعه نمایند .

بازرگانی ابراهیمیان جهت تاسیس نمایندگی در شهرستانها بچند نفر نماینده تعلق به مفیم شهرستان باشند احتیاج دارد ، اشخاصی که اطلاعات فنی در قسمت تعمیرات رادیوگرام‌داشته باشند حق‌تقدم خواهند داشت .
علاقمندان جهت کسب اطلاعات‌بیشتر وشرایط به آدرس زیر مکاتبه فرمایند .
بازرگانی گورگین ی. ابراهیمیان انتهای خیابان بهار خیابان بهار شیراز پلاك ۱۲۲ـمنطقه ۱۵ تهران تلفن ۷۵۸۵۰۹

استخدام بازاریاب ونماینده

شرکت سهامی خاص دانه‌داران تهیه انواع خوراك دام طیوروممکملهای غذائی‌برای‌شهرستان های مشهدـتبریزـ رضائیهـ خرم‌آبادـبروجرد همدان ـ سنندج ـ قزوینـ گرگانـ رشت ـ بازاریاب محلی و نماینده ویژه میپذیرد تلفن ۹۱تا ۹۲۹۹۹۰

قابل توجه مدیران محترم بانك‌ها وشرکت‌های بزرك

یکدستگاه ساختمان واقع در خیابان‌آیزنهاور که سه‌طبقه هم‌کف و اول و دوم آن رویهم به مساحت تقریبی چهارهزار متر مربع و نزدیك باتمام است با پارکینگ مجهزو کانی واسانسور و پله‌برقی آماده واگذاری ببانك‌ها و شرکت‌های مختلف میباشد .
طالبین میتوانند همه روزه از ساعت۹ صبح الی ۴ بعدازظهر با تلفن ۹۲۶۶۵۷ تماس حاصل و از نزدیك ساختمان را مشاهده و در صورت تمایل بقیه ساختمان به میل شرکت مذکوربه‌اتمام برسد

فروش سرقفلی

بانك‌ها، شرکتهای هواپیمایی، بوتیك‌ها ، لوکس‌فروشیها و ....
توجه کنند
یک نمایشگاه‌دو طبقه مجموعا ۱۲۰ مترمربع واقع درخیابان نادرشاه باجواز کار، برق، آب و تلفن باقیمت مناسب بفروش میرسد. تلفن ۶۵۰۱۱۲ و ۶۵۸۰۶۱

بانك‌ایران‌وانگلیس

به تعدادی کارمند وماشین نویس فارسی ولاتین دیپلمه که حداکثر سن آنها ۲۵ سال باشد نیازمند است .
داوطلبین میتوانند شخصا به اداره مرکزی بانك ایران و انگلیس واقع‌درخیابان سعدی‌جنوبی مراجعه نمایند .

تعمیر ساعت های الکترونیکی و تعویض باطری
تهران کوچه برلن ، ساختمان ۵۲ ،طبقه دوم تلفن : ۳۱۲۰۲۳

شرکت مهندسی ایران ـ تکزاس (سهامی خاص)

از تاریخ ۴ دیماه ۲۵۳۵ بنشانی زیر نقل‌مکان می‌نماید
خیابان آبان شمالی ـ شماره ۱۲۵
تلفن: ۸۹۳۲۸۴
صندوق پستی : ۱۵۱۶ـ۱۲
تلکس : ۲۱۵۰ـ۲۱

نیازمندیها اطلاعات

برای دادن آگهی تلفنی باشماره‌های ذیل تماس حاصل فرمائید

تلفنهای: ۳۰۳۷۰۲-۳۱۱۲۱۹-۳۱۱۲۲۵-۳۱۱۲۲۴

آگهی نوبت دوم جهت اطلاع فارغ‌التحصیلان

پلی تکنیک تهران

بر حسب اختیارات حاصله از مجمع عمومی فوق‌العاده صاحبان سهام شرکت مهندسان پلی‌تکنیک (سهامی‌خاص) مورخه ۸ر۷ر۳۵ که بموجب آن به هیئت‌مدیره اختیار داده شده که سرمایه شرکت را از مبلغ یازده میلیون و دویست هزار ریال به مبلغ پنجاه میلیون ریال افزایش دهد .

اینک باتوجه به‌مواد ۱۰ و ۱۴ اساسنامه شرکت که‌ذیل‌آگهی‌درج شده‌به‌اطلاع علاقمندان خرید سهام میرساند که برای خرید سهام‌جدید با رعایت حق‌تقدم تا آخر دی ماه سال جاری نسبت به خرید سهام اقدام‌ومبلغ‌سهام‌را یکجا(صددرصد) تودیع نموده و رسید آنرا جهت

به حساب شماره ۵۴۸۰ دربانك ملی شعبه شاهرضا ـ جنب بهار

صدور برگ سهام به شرکت‌ارائه نمایند .

توضیح آنکه تعداد سهام‌اضافه شده ۳۴۸۰ سهم ده هزار ریالی با نام میباشد .

ماده ۱۰

موسسین اولیه و سهامداران بعدی باید از فارغ التحصیلان پلی تکنیك تهران باشند و میزان سهام هریك از سهامداران حداقل یك‌سهم و حداکثر ۲۰۰سهم‌ده‌هزار ریالی خواهد بود

ماده ۱۴

هرگاه سرمایه شرکت با صدور سهام جدید افزایش پیدا کند متقاضیان جدید برای خرید پنجاه درصد سهام‌اضافه‌شده مقدم‌هستند. درصورتی که متقاضی وجودنداشته باشد ، سهامداران قدیم برای‌تعهد سهام جدید به نسبت عده سهمی که دارا هستند حق‌تقدم خواهند داشت .

جهت کسب اطلاع بیشتر با تلفنهای ۳۱۲۸۰۲ و ۳۱۰۶۰۸ تماس حاصل فرمائید .

هیئت‌مدیره‌شرکت مهندسان‌پلی‌تکنیک

بانوی منشی ـ پیشخدمت استخدام میشود

تخت طاوس مقابل امیراتابك ساختمان‌مدرن تکنیك

طراحی و خدمات برش

جهت تولیدی‌های لباس زنانه تلفن ۸۴۸۶۸۶

بافرادزیر نیازمندیم

۱ـ تراشکار	۵ نفر
۲ـ کارگر نقاش	۵ نفر
۳ـ کارگرمکانیك	۲۰ نفر
٤ـ پیشخدمت	۵ نفر

تلفن ۷۳۰۰۴۹ و ۷۳۰۵۱٤

مهندسین مشاور

یك‌نفر مهندس راه و ساختمان با تجربه با حداقل ۵سال‌سابقه‌کاردرمتره وبرآورد کارهای ساختمانی نیازمند است .

آدرس خیابان یوسف‌آباد خیابان محمدرضاشاه خیابان ۱۸ ضلع شرقی منبع آب شماره ۳۰

قابل توجه شرکتهای آلومینیوم کار

یك ساختمان ۵ طبقه در اهواز آماده اجرای نماسازی بمساحت حدود ۷۰۰۰ متر مربع شامل زیرسازی فلزی تهیه و نصب قاب آلومینیوم و نصب گلازال می‌باشد .

(قاب‌بست آماده شده و گلازال قبلا تهیه گردیده است)

باتلفنهای ۳۱۲۵۵۴و ۳۱۲۴۸۵تماس حاصل فرمائید

SALES SUPERVISOR

WE ARE SELLING ROLLERS, CRANES, RIGS, EXCAVATORS, TRENCHERS, BATCHING PLANTS AND LIFT TRUCKS. WE HAVE VACANCY FOR IRANIAN OR EXPATRIATE EXPERIENCED SALES SUPERVISOR WITH FLUENT ENGLISH LANGUAGE. TEL : 820848 - 821336.

استخدام

شرکت مهندسین مشاور تعدادی زمین‌شناس با تجربه وکم‌تجربه رابرای کار های زمین‌شناسی صحرائی‌در ناحیه شرق ایران باحقوق و مزایای مکفی استخدام می‌نماید

داوطلبان میتوانند همه روزه به استثناء پنجشنبه و جمعه بین ساعت ۱۰ تا۱۲ صبح به خیابان خردمند جنوبی کوچه طاهباز شماره ۲ مراجعه و یا با تلفن۸۳۰۵۲۵تماس‌حاصل‌نمایند

آگهی‌مناقصه

شرکت سهامی خاص ریسندگی و بافندگی فخرایران حدود سیصد تن نخ :

پلی‌استر ـ ویسکوز	POLYESTER-VISCOSE
۲ر۳۰ـ ۳۵٪ ـ ۰/۰۶۵	65%-35% - 30/2
روشن	BRIGHT RAW WHITE

ON CONE

ازطریق مناقصه بر مبنای سی‌انداف خرمشهر یا سی‌انداف تهران خریداری مینماید .

داوطلبان شرکت در مناقصه میتوانندحداکثر تا تاریخ ۱۶ر۱۰ر۲۵۳۵ با مراجعه باداره خرید شرکت واقع در خیابان حافظ ساختمان بانك‌کار طبقه ۸ و تحویل نمونه جهت آزمایش پیشنهادات خود را تسلیم نمایند .

آگهی استخدام

شرکت حمل و نقل ایران‌تانکر

جهت‌کاردرترانسپورت خود واقع در کیلو متر ۷ جاده قدیم کرج بعد از کارخانه شیر پاستوریزه افراد زیر را با شرایط عالی بهمکاری دعوت مینماید

۱ـصافکار

۲ـنقاش

۳ـمکانیك‌بنز

۴ـمکانیك‌ماك

علاقمندان می توانند جهت آگاهی بیشتر و کسب اطلاعات لازم همه‌روزه از ساعت ۹ الی ٤ بعداز ظهر به آدرس بالا مراجعه نمایند .

استخدام

شرکت معتبر داروئی یك خانم ماشین نویس مسلط به تایپ فارسی و آشنا به لاتین را به همکاری دعوت مینماید .

ساعات کار ۷½ الی ۲½

تلفن : ۸ـ۸۳۱۰۸۶

شرکت کارخانجات پارس‌الکتریك برای تکمیل کادر فنی خود احتیاج به‌تعدادی تکنیسین برق والکترونیك باشرایط زیر دارد .

۱ـ دیپلم یافوق دیپلم برق یا الکترونیك .

۲ـ حداقل سه‌سال‌سابقه کاردررشته‌مربوطه

۳ـ دارا بودن برگ خاتمه خدمت‌یامعافیت‌دائم

خواهشمند است در ساعات اداری بدفتر کارگزینی شرکت واقع در خیابان آیزنهاور ، ایستگاه شاوب لورنس ، شماره ۵۶۳ مراجعه فرمایند .

آگهی استخدام‌مربی کارگاهی برای‌خدمت درمرکز آموزش‌فنی وحرفه‌ای‌تبریز

سازمان شاهنشاهی خدمات اجتماعی‌برای خدمت تمام وقت در مرکز آموزش فنی و حرفه‌ای تبریز طرح آموزش مشترک سازمان شاهنشاهی خدمات اجتماعی و موسسه TETOC (موسسه آموزش فنی وحرفه‌ای) انگلستان نیاز به تعدادی مربی کارگاهی که حتی‌المقدور فارغ‌التحصیل‌انستیتو های تکنولوژی و هنرستان های صنعتی بوده و دارای حداقل ۳ سال سابقه کارعملی وکارگاهی باشند دارد. چنانچه داوطلبان‌فاقد مدارك‌فوق است ولی عملا اطلاعات فنی‌کافی برای آموزش‌کارگاهی جهت‌رشته های‌مشروحه زیرین:

تراشکاری ـ فرز کاری ـ سنگ زنی ـ سوهان کاری ـ جوشکاری باگاز و برق ـ ورق‌کاری.

داشته باشد با حقوق و مزایای مناسب‌بطور رسمی استخدام مینماید.

داوطلبان آشنا به زبان انگلیسی حق تقدم خواهند داشت ولی در هرصورت از آنها آزمون کتبی ـ مهارتی و مصاحبه بعمل خواهد آمد.

واجدین‌شرایط‌بایستی جهت دریافت‌پرسشنامه حداکثر لغایت چهارشنبه ۲۹ دیماه ۲۵۳۵ مستقیما از مرکز آموزش فنی و حرفه‌ای تبریز واقع در خیابان چهارم اردیبهشت‌مقابل شرکت نفت ضمن تصریح نام و نشان و آدرس کامل خود تقاضای ارسال فرم مزبور رابنمائید.

آ ـ ۳۰۰۹۸
۱ ـ ۳

دفتر آموزش فنی و حرفه‌ای
سازمان شاهنشاهی خدمات اجتماعی

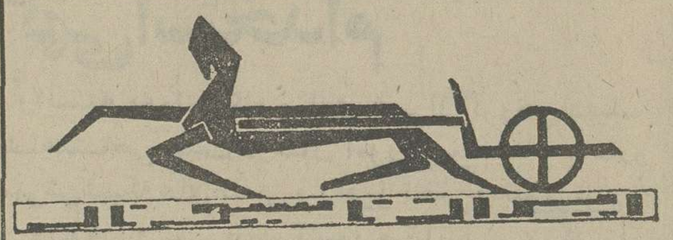

بزودی

بزرگ‌تعمیرگاه ونمایندگی۱۰۵ بنز ایران‌ناسیونال درتهران افتتاح‌میشود

اخوان‌گلپایگانی

آگهی استخدام

یك شرکت وابسته بدولت به چند نفر ماشین‌نویس‌فارسی که‌واجد شرایط استخدامی باشند نیازدارد. متقاضیان می توانند فرم زیر را تکمیل نموده و حداکثر تا تاریخ ۳۰ر۹ر۲۵۳۵ بامور کارکنان‌شرکت برق منطقه‌ای تهران واقع درخیابان تخت‌طاووس چهارراه فرح ارسال دارند . از داوطلبین جهت انجام مصاحبه و آزمایش کتبا دعوت‌بعمل خواهد آمد . م‌الف۲۱۸۳۱ ۱ـ۳

نام نام خانوادگی

شماره شناسنامه محل صدور

متولد سال مدرك تحصیلی

وضع خدمت وظیفه سابقه کار .

نشانی : تلفن :

تخلیه چاه و لوله‌بازکنی

۶۶۷۹۱۳

تخلیه چاه فوری

تلفن ۵۴۸۱۶۸

تخلیه چاه فاضلاب ـ لرزان فوری
تضمین‌وکالت
تلفن ۵۵۰۵۵۶
نوروتیرو

تخلیه چاه کاوه

باپمپهای‌مخصوص لجن‌کش

۹۶۲۲۵۳

تخلیه‌چاه

★ فوری ★

۶۲۸۰۴۷

۹۲۱۶۹۷

تخلیه چاه

تعمیرچاه و لوله‌بازکنی‌فوری

هما ۵٤٦٤۱۶

تخلیه‌چاه

و لوله بازکنی شبانه‌روزی

شاهرضا تلفن ۷۶۷۶۷۳

در تمام نقاط تهران

کاردر گیلان

یك طرح بزرك‌صنعتی‌و تولیدی‌به‌افراد واجد شرایط ذیل جهت خدمت در گیلان نیاز دارد

ردیف شغل	مدرك تحصیلی	۵ـ۸ سال‌تجربه‌درمدیریت‌کنترل و پیشرفت برنامه های تجربه	زبان انگلیسی
۱ـ مهندس ساختمان باشهرسازی	مهندس راه و ساختمان باشهر سازی	شهرسازی	مسلط
۲ـ آرشیتکت طراح و شهرساز	مهندسی راه و ساختمان یا معماری	۵ سال تجربه	مسلط
۳ـ مهندس ساختمان	مهندسی راه و ساختمان	۵ سال تجربه در امور ساختمانی واجرای قرارداد ها و امور پیمانکاران	مسلط
٤ـ مهندس برنامه ریز امور ساختمانی	مهندسی راه و ساختمان	۵ سال تجربه	مسلط
۵ـ مهندس تاسیسات	مهندسی تاسیسات و یا رشته های مشابه	۵ سال تجربه	مسلط
۶ـ سرپرست امور اداری (وروابط صنعتی)	لیسانس یا بالاتر	حداقل ۸ سال تجربه درادارہ روابط صنعتی و یا اموراداری موسسات صنعتی و تولیدی	مسلط
۷ـ سرپرست امور مالی	لیسانس یا بالاتر	حداقل ۸ سال تجربه در اداره امور مالی موسسات صنعتی و تولیدی	مسلط
۸ـ سرپرست بازرگانی	لیسانس یا بالاتر	حداقل ۸ سال تجربه در اداره امور بازرگانی موسسات بزرگ	مسلط
۹ـ برنامه ریزآموزشی	لیسانس یا بالاتر	۳ـ۵ سال تجربه در برنامه ریزی آموزش صنعتی	مسلط
۱۰ـ سرپرست خرید	حدود لیسانس	۵ـ۷ سال تجربه درامور خرید موسسات صنعتی وتولیدی	مسلط
۱۱ـ سرپرست تعمیرگاهها و حمل‌ونقل	لیسانس یا بالاتر	۱۰ سال تجربه در سرپرستی تعمیرگاه و حمل و نقل واحد های تولیدی و صنعتی	آشنا
۱۲ـ تکنیسین برق	حدود دیپلم متوسطه	دارای تجربه کافی	آشنا
۱۳ـ تکنیسین تاسیسات	حدود دیپلم متوسطه یابالاتر	دارای تجربه کافی	آشنا
۱٤ـ نقشه‌بردار	حدود دیپلم متوسطه یابالاتر	دارای تجربه کافی	آشنا
۱۵ـ نقشه‌کش	حدود دیپلم یا بالاتر	دارای تجربه کافی	آشنا
۱۶ـ انباردار فنی	حدود دیپلم یا بالاتر	۱۰ سال تجربه انبارداری فنی واحد های صنعتی وتولیدی	آشنا

داوطلبان میتوانند باستثناء روزهای پنجشنبه وجمعه ازساعت ۸ صبح الی۱۲ و۱٤ الی ۱۶ حداکثر بمدت۱۰ روز باشماره تلفنهای ۹ـ۲۹٤۱۰۱ داخلی ۱۵۱ جهت کسب اطلاعات بیشتر تماس حاصل‌نمایند .

برگزیده ازمیان نامه‌ها

از: حسین میرزایی

آثار باستانی شیراز وکلنگ باستان شناسان!

من ۲۴ سال در آموزش و پرورش خدمت کرده‌ام و اکنون بازنشسته شده‌ام ،اما مانندسایر بازنشستگان علاقه‌ای‌به گردش در پارک و خیابان واستراحت در قهوه‌خانه ندارم.

تفریح من ،زندگی من وهمه چیز من بناهای تاریخی کشورم بخصوص‌شهر عزیزم شیرازاست. من هر سال چند بار برای‌دیدن بناهای تاریخی اصفهان به آن شهر میروم و می بینم ، سالهاست که گروههای باستان شناسی و مهندسان ایتالیائی ذره ذره‌خاک را زیرورو میکنند . وقتی که‌از آنها سئوال میشود شماباسوزن ودرفش واین کلنگهای کوچک چه میخواهید بکنید؟ جواب می دهند برای اینکه بتوانیم علمی‌و اصولی تعمیر کنیم باید چندین سال مطالعه کنیم.

بعضی از متخصصین اداره حفاظت آثار باستانی به محض اینکه وارد محوطه یک بنای تاریخی میشوند بایک نگاه‌دستور تخریب می دهند و فردا پاپس فردا هم میسازند . تصور میکنم زرنگی و سرعت عمل اداری سالهاست دراین اداره اجرا می شود.

یکروز تصمیم گرفتند کف کوچه بین حمام و مسجد وکیل را سنگ چین کنند، بفاصله نیم متر بتون ریختند و سنگهارا چیدند.

۱۵ روزدیگر مشاهده شدبیش از ۳۰ نفر کارگر با قلوچکش بشکستن بتون و سنگ فرش مشغولند، پرسیدم چه شده‌گفتند کف کوچه پائین‌تر بود و اشتباه شده است. سیصد نفر کارگر حدود یکماه ذره ذره بتونهارا شکستندو دوباره کف سازی‌کردند.

چند سال پیش مسئولان این اداره تصمیم گرفتند بام مسجد وکیل را قیرگونی کنند وهمین کار را کردند، در حال حاضر سقف کلیه مغازه های جنب‌مسجد وکیل که بامشان مشمول عنایت دفتر فنی باستان شناسی شده است در هر بارندگی چکه می کند و همین باعث سستی گچو تخریب طاق میشود.

حمام وکیل این بنای نفرین شده صدها دست گشته و رنگ برنگ شده . مدتی پیش بدست باستان شناسی افتاده و آنها بجای اینکه مرقچینهای حمام را از خطر نابودی نجات دهند نقاشیهای‌زیرسربینه را باهزینه‌ای زیاد بیرون آوردند و طاقهای مرق چین در معرض خراب شدن قرارگرفت.

عمارت‌موزه‌پارس‌درشیرازبراستی جواهری بود ارزنده ، چندین سال قبل چند عدد کاشیهای آن شکسته شد بدفتر فنی اطلاع دادیم تااین چند کاشی را موش یاتعمیر کنند، پاکسال تعمیرهیک ماه بعد دیدم همه کاشیهای‌قدیمی هر ۸ طاق که یکهزار سال دیگر عمر میکرد بزمین ریخته شده‌و بجای‌آن‌کاشیهای‌تازه جسبانیده‌اند، من‌بامشاهده این منظره چند روز گریه کردم. ۲ سال پیش چندین کارگر کلنگ بدست بنام مطالعه داخل عمارت موزه شدند و درو دیوار هاو طاقچه ها، رابفاصله ۱۵روزیزمین ریختند . هم اکنون تلی از خاک در وسط عمارت جمع شده است از آن زمان‌ببعد درهاربستند و تابلوئی روی آن ها چسبانیدند باین مضمون : «کارگاه در حال تعمیر است » دراصفهان کارفرنگیها را دیده‌ام. یک گوشه را انتخاب میکنند و ذره ذره خاک برداری میکنند، نقشه میکشند ، عکس میگیرند و بالاخره آدمهای متخصص در جریان این‌بررسی حضوردارند و هروقت به نتیجه رسیدند چاله ها را پر کرده گوشه دیگری را در نظر میگیرند.

نمیدانم در کجای دنیا دستکاری بکاربنای قدیمی صحیح است . مگراینهمه‌بزکشده داخل‌کوچه وخیابان کم است چرا بنای‌قدیمی را بزک میکنید؟

چندی قبل رئیس کل سازمان حفاظت آثار باستانی ایران در گفتگویی باروزنامه‌از کمی‌بودجه برای تعمیرات‌گله‌کرده بودندمن خدارا شکر میکنم بودجه کم است و گرنه تخریب بناها بیشتر میشد. امیدوارم این بودجه نیز بکلی‌قطع شود تامردم همانطوری که تابحال بناهارا حفظ کرده‌اند این‌بار نیز حفاظت کنند.

حرفهایی از آنسوی سیم!

مشکلات خود را با «اطلاعات» در میان بگذارید :

تلفن : ۳۲۸۴۲۷ هرروز باستثنای (پنجشنبه‌ها) از ساعت شش تا هشت وبیم بعدازظهر

★ ناصر حسنی:
در خیابان هفده متری جی اسفالت نیست و زمستانها براثر بارندگی پر از گل و لای میشود. مهمتر از همه اینکه در تمام اوقات شبانه روز تعدادی سگ ولگردبر خیابان پرسه میزنند وچند روز پیش یکی ازاین سگها به کودکی که راهی مدرسه بود حمله کرد.

★ آوانس کاشانیان:
در تعیین ساعت کار برای اصناف مقررشد کهرستوران های بدون موزیک‌از ساعت ۱۱ صبح تا ۳ بعد ازظهر و از ساعت ٦ تا یازده بعد از ظهر بازباشند.این سه ساعت تعطیل به کار صاحبان رستورانها ضرر زیادی میزند. چون‌اغلب مشتریهای رستورانها کارمندان دولت هستند که بعد از ساعت ۳ به رستوران میایند.

★ شهین منیری
با زحمت زیاد قطعه زمینی در غرب تهران در خارج از محدوده خریداری کرده‌ام . حالا اگر دولت بخواهد این زمین را ازمن بگیرد تکلیفم با چندسر عائله چیست ؟

★ ایلناشبان
خط ۲۳۷ که مسیر آن میدان سپه بیمارستان مهر است وضع خوبی ندارد. اتوبوسهای این خط‌کم است و هر نیمساعت تنها یک اتوبوس به ایستگاه می‌رسد . باتوجه به تعداد زیاد مسافران اگر اتوبوس دو طبقه در این مسیر بکار بیفتد خیلی بهتر است .

★ سید حسین معنوی
سروصدای‌زیادی‌ازکارخانه روغن نباتی قو بلند می‌شود و مخصوصا شبها خواب و آسایش‌راازتمام ساکنان مجاور کارخانه سلب میکند ، با آنکه تاکنون چندبار شکایت کرده‌ام ،اماترتیب‌اثری‌داده نشد .

نقش زن پدر درتئاتر تلویزیونی

از :دکتر پریور

چند شب قبل برنامه تئاتر تلویزیون را تماشا میکردم. زندگی مردی زن مرده بود که بحکم اجبار همسر دیگری اختیار کرده بود تا فرزندان خود رانیز تحت حمایت او تربیت کند و زندگی جدید خود را نیز سرو سامان بخشد.

این زن بمحض اینکه شوهرش از منزل خارج میشد معشوق خودرا بخانه می‌پذیرفت و در تمام مدت کودک بینوا ـ فرزند شوهرش ـ راآزار می‌داد و تنبیه میکرد تا آنجاکه او را مسموم ساخت .

آنچه این زن پدردرتئاتر تلویزیونی‌بزنان‌ایرانی آموخت این بود که بهتر است خودشان پنهانی معشوق بگیرند و فرزند شوهر را نیز پس از رنج دادن بسیار مسموم سازند!

نمیدانم مسئولان برنامه‌های تلویزیون از اجرای اینگونه برنامه ها خبردارند ؟

دردنیای متمدن امروز تلویزیون یک وسیله آموزشی خوب است و بنابر این بوسیله آن افراد را با عواطف انسانی آشنا می‌سازند وراه ورسم زندگی وسازش بامحیط را به آنان می‌آموزند

★از نظر روانشناسی اگر زنی هم بحکم اجبار در خانه‌ای منزل میکند که فرزند شوهرش نیز وجود دارد بهتر است آن زن را با عواطف واقعی انسانی آشنا ساخت وراه صحیح سازش با زندگی و عفت ورزیدن راباو آموخت تا همخود در آن محیطبا آرامش خاطر زندگی کند و همفرزند شوهر رانیزکه نسل آینده کشور است با عواطف انسانی ومحبت لازم پرورش دهد .

اگر تهیه کنندگان این تئاتر قصد دارند با نشان دادن این قبیل تئاتر ها جوانان را متنبه سازند تا گرد خلاف نگردند از نظر روانی مردود است ، زیرا مردی که همسر خود را از دست داده و بحکم اجبار باید با دیگری ازدواج کند جز این چاره ندارد. و نیز فرزند خود را نمیتواند ترک کند یعنی تنها راه علاج همسر دوم سازش با محیط است و این سازش بامحیط باید او را باعفتتر و بامحبتتر سازد تا فرزندشوهرش نیز تحت‌حمایت او بهتر تربیت شود و خوی انسانی گیرد .

یقین دارم اولیای سازمان تلویزیون ایران از اجرای اینگونه نمایش های مخرب اخلاقی بی‌خبرند و در صورت اطلاع به نویسنده سناریو ویا اجراکنندگان آن نمایشنامه تذکر خواهند داد .

خوانندگان مینویسند

گرانی برنج

قیمت برنج بطور سرسام‌آوری بالارفته است قیمت برنجی که‌تادو سال پیش‌کیلوئی ۴تومان بود حالابه‌کیلوئی ۸ تومان رسیده است. علت‌این گرانی بی‌رویه‌چیست ؟مسلما اگر هرچه‌زودتر جلوی گرانی برنج گرفته نشود تاچندماه دیگر برنج به‌کیلوئی‌شانزده تومان هم میرسد .

محمود نادری

تکلیف بازنشستگان

چهار سال است بکارمندان بازنشسته وعده میدهند که مرحله دوم قانون‌استخدام کشوری در مورد آنان اجراء میشود، اما هنوز این‌وعده عملی نشده است .بالاخره تاچه زمانی کارمندان بازنشسته باید باحقوق ناچیز بسازند، باتوجه باینکه هزینه های زندگی هم هرروز افزایش می‌یابد .

محمد باقر کلهر

پخش آگهی

وقتی از تلویزیون شبکه سراسری‌آگهی های تجارتی پخش میشودچرابایدشهرستانی ها هم مجبور بتماشای آگهی باشند . فرستنده های شهرستانی دهدقیقه یایکربعی راکه شبکه سراسری آگهی پخش میکند میتوانند برنامه موسیقی یا تفریحی پخش کنند .

حمید فتاحی

حق درمان

مطابق بند پنج قرارداد شماره۲۶۲۳ مورخ۱/۷/۳۵ جمعیت شیروخورشیدسرخ متعهد است ۴۰ درصد از حق‌العلاج‌بیماران بیمه شده را به‌پزشکان و۳۰درصد آنرابه کادر درمانی هر محل بپردازد ، ولی جمعیت شیروخورشید سرخ‌شهرستان بروجن تاکنون حتی یك دینار هم از این بابت پرداخت نکرده است .

دکتر عباسی

کنسرو فاسد

چند روز پیش دوقوطی کنسرو خریدم که یکی دلمه بادمجان بودو دیگری‌خورشت فسنجان. وقتی در قوطی کنسرو را بازکردم بوی خیلی بدی از آن‌بلند شد، اهمیتی ندادم ولقمه‌اول رابدهانم گذاشتم امامزه‌ئی که زیر دندانم احساس کردم هیچ به‌غذای بادمجان نمی‌خورد و خلاصه هر دو قوطی کنسرو را مورانداختم.

قاسمی نژاد

تعطیل درمانگاه

چندی پیش درمانگاه شهرك ٦۰ هزار نفری راکه در غرب تهران است تعطیل کردند. درنتیجه اهالی شهرك درحال حاضر از نظر خدمات پزشکی در مضیقه هستند . تقاضا میشود وزارت بهداری و بهزیستی در مورد دایر ساختن‌مجدد درمانگاه هرچه‌زودتر اقدام‌کند.

فرهاد شریفیان سرهنگ‌زاده

خانه کارمندان راه‌آهن

پنج سال پیش شرکت تعاونی مسکن راه‌آهن قطعه زمینی در اراضی «کن» برای کارمندان راه‌آهن خریداری کرد تا درآنجا خانه سازی کند. باوجودی که پنج‌سال از آن تاریخ میگذرد هنوز از خانه ها خبری نشده است .

جواد مرتضوی

کشتار در جاده ها

با فرا رسیدن زمستان و ریزش برف وباران دوباره‌حوادث مرگ‌آفرین جاده ها فزونی می گیرد بنظر من صرف نظر از بد بودن وضع جاده ها عامل اصلی تصادفات و کشتو کشتار رانندگان کامیون و تریلر هستند که شبها با سرعت زیاد در جاده ها حرکت می کنند و هیچ مراعات اتومبیل های سواری را نمی کنند .

ایرج ایزدی

اطلاعات بانوان

سه‌شنبه‌ها منتشر میشود

آگهی استخدام

آموزشگاه فنی الکترونیک وابسته به‌دانشگاه پهلوی شیراز گروهی دیپلمه دختر وپسررابرای ارتش شاهنشاهی بمدت دوسال اموزش میدهد . با مادر راه‌فعالیت‌های‌سارنده وگسترش‌شبکه های تلفنی و رادیو تلفنی و تلویزیونی، نیروی دریائی شاهنشاهی ونزش وشهربانی کشور و ژاندارمری کشور شاهنشاهی سهیم شوید و بابرخورداری از محیط کاری مناسب و رضایتبخش وعالی وفراگیری تخصص های مفید و جاذب بازار کار کشور با حقوق و مزایای مکفی شامل بیمه ـ بهداشت ـ مسکن ـ پس‌انداز ـ بازنشستگی و سایر امکانات رفاهی و همچنین استفاده ازدوره‌های آموزشی حین خدمت درداخل وخارج از کشور آینده بهتری را برای خود تامین کنید.

۱ـ ستاد بزرك ارتشداران برای تکمیل کادر فنی مزبور، درتهران افرادی‌را باشرائط‌زیرین به‌همکاری دعوت میکند .

الف ـ داشتن مدرك تحصیلی دیپلم متوسطه در رشته ریاضی ـ طبیعی ـ فنی
ب ـ حداقل سن ۱۸ سال و حداکثر ۲٤ سال (با برك خاتمه خدمت سن ۲۵ سال)
پ ـ آشنا بزبان انگلیسی
ت ـ دارا بودن سلامت کامل با تائید بهداری یکی از نیروها
ث ـ تابعیت ایران
ج ـ موفقیت در آزمایش روانسنجی (هوش)
چ ـ نداشتن همسر یا افراد تحت تکفل در هنگام استخدام
ح ـ سپردن تعهد ۱۱ سال خدمت

۲ـ دوره آموزشگاه برای هنرجویان همافری دو سال و در مدت تحصیل شبانه‌روزی خواهند بود پس‌از فارغ‌التحصیلی‌بدریافت فوق‌دیپلم‌الکترونیك از وزارت علوم و آموزش عالی مفتخر میشوند .
علاوه بر حقوق سالیانه دوبرج حقوق به عنوان پاداش دریافت خواهند نمود .
حقوق و مزایا پس‌ازپایان دو سال تحصیل۳۵۵۲۰ ریال در تهران و درخارج از تهران۲۰ تا ۱٦۰٪اضافه پرداخت میشود .
تدریس در آموزشگاه بزبان انگلیسی

۳ـ انتخاب داوطلبان از طریق آزمایش انجام‌می شود . محل تحصیل شیراز آموزشگاه‌فنی الکترونیك
٤ـ فارغ‌التحصیلان آموزشگاه الکترونیك با درجه همافرسومی بعنوان تکنیسین الکترونیك در تعمیرگاه های رادیو و تلویزیون و تلفنی سازمانهای یاد شده بالا فعالیت خواهند داشت .
۵ـ از داوطلبان واجد شرائط بالا که تمایل به همکاری با ما را دارند وعلاقمند بیادگیری تخصصهای مفید میباشند درخواست میشود جهت کسب اطلاع بیشتر و ثبت‌نام حداکثر تا پایان وقت اداری۲شنبه ۲ ماه ۱۲ سال ۳۵ در تهران به ستاد بزرك ارتشداران (شعبه آجودانی) واقع در خیابان کورش‌کبیر چهارراه قصر
شیراز: ستاد مرکز پیاده (آجودانی) واقع‌در خیابان باغ تخت
مشهد: باشگاه افسران لشکر ۷۷ پیاده (آجودانی) خیابان پهلوی
اصفهان: دانشکده توپخانه (آجودانی)خیابان فرح‌آباد کرمان: مرکز آموزش ۰۱ (آجودانی) خیابان ستاد
رضائیه : ستاد لشکر ٦٤ پیاده (آجودانی)خیابان شاه‌بختی
تبریز: مرکز پشتیبانی (آجودانی)

٦ـ مدارك موردنیاز برای ثبت نام از طریق‌مکاتبه‌ای یا حضوری
الف ـ فتوکپی گواهینامه ششم دبیرستان
ب ـ یکبرك فتوکپی آزمون‌همگانی دانشگاههای‌ایران
پ ـ شناسنامه عکسدار با سه برك فتوکپی آن
ت ـ دو قطعه عکس ٤ × ۳

فرم تقاضای ثبت نام آموزشگاه فنی الکترونیك وابسته بدانشگاه پهلوی‌شیراز

نام	فامیل	نام پدر	شماره شناسنامه
محل صدور	تاریخ تولد	محل سکونت	
فارغ‌التحصیل رشته		ششم متوسطه	سال
حوزه ثبت‌نام وآزمایش		نشانی کامل شهر	خیابان
کوچه	شماره منزل	شماره تلفن	امضاء داوطلب

نحوه پذیرش دانشگاه پهلوی پس‌از بررسی نمره کل از مجموع امتیازات کارنامه ششم و آزمون‌همگانی داوطلبان تعداد پانصد نفر از آنان را که دارای نمره‌بالاتری‌باشندانتخاب و باتوجه به‌نمره‌آزمون‌و هوس ونمره استعداد جسمانی ٦۰ نفر هنرآموز مورد نیاز خود را انتخاب خواهد نمود . م‌الف ۲۱۷۸۳

آینده بهتر را در سازمانی با آینده درخشانتر جستجو کنید

شرکت ملی نفت ایران

پالایشگاه آبادان

پیرو آگهی تاریخ پنجشنبه چهارم وشنبه ششم آذرماه ۲۵۳۵ در مورد استخدام تعدادی کارگر افزارمند جهت خدمت در شرکت ملی نفت ایران ـ پالایشگاه آبادان ، بدینوسیله باطلاع داوطلبان می رساندکه نام‌ونام‌خانوادگی متقاضیانی که واجد شرایط بوده وبرای مصاحبه‌بایدحضور بهمرسانندرنشریه یادداشت روز صنعت نفت (صفحه مخصوص جنوب) تاریخ‌اول دیماه۲۵۳۵ درج و همچنین در تابلو آگهی های‌اداره امور کارگران پالایشگاه آبادان نصب شده واز داوطلبانی‌که‌واجدشرایط‌مندرج در آگهی نبوده‌اند دعوت بعمل نیامده است .

محل مصاحبه اداره امور کارگران پالایشگاه‌آبادان‌ووقت‌آن‌صبحها‌ازساعت ۸ تا۱۱٫۳۰و بعدازظهرساعت۱۳٫۳۰تا ۱٦٫۳۰ و تاریخ مصاحبه در روز های مشروحه زیر خواهد بود .

گروه جوشکار	شنبه چهار دیماه ۲۵۳۵
گروه برق وابزار دقیق	یکشنبه پنج دیماه ۲۵۳۵
گروههای فلزکاربنا و چوب‌بست‌بند	دوشنبه شش دیماه ۲۵۳۵
گروههای مکانیك تعمیرات ورانندگان جرائقال	سه‌شنبه هفت دیماه ۲۵۳۵
گروه مکانیك ماشین‌آلات	چهارشنبه هشت دیماه ۲۵۳۵

متقاضیانی که واجد شرایط بوده‌و نام آنها برای مصاحبه درج شده بایدبا در دست داشتن شناسنامه عکس‌دار در روز های‌نامبرده‌بالا جهت‌مصاحبه‌حضور بهم‌رسانند .

م الف ۲۳۳٤۰

استخدام در آموزشگاه گروهبانی نیروی هوائی شاهنشاهی

نیروی هوائی‌شاهنشاهی تعدادی داوطلب در آموزشگاه گروهبانی‌پلیس با شرایط و امتیازات زیر استخدام‌می نماید .

الف : شرایط

۱ـ تابعیت دولت شاهنشاهی ایران ومتدین بودن بیکی از ادیان اسلام ، مسیحی، کلیمی و زرتشتی.
۲ـ داشتن گواهینامه سوم متوسطه (دارندگان مدارک تحصیلی بالاتر حق تقدم دارند) وداشتن حداقل سن ۱۷ و حداکثر ۲٤ سال و برای کسانیکه خدمت زیر پرچم را انجام داده‌اند ۲۵ سال و داشتن صحت مزاج و متناسب اندام وداشتن پیشینه به .
۳ـ نداشتن افراد تحت تکفل و سپردن تعهد خدمت برای مدت محدود .

ب . حقوق ومزایا :

۱ـ هنر آموزان در مدت تحصیل شبانه روزی بوده علاوه براینکه هزینه متحمل نمیشوند ماهانه ٦۵۰۰ ریال دریافت خواهند نمود و پس‌از احراز موفقیت در آزمایشات پایان دوره به درجه گروهباندومی مفتخر و برابر قانون از ترفیعات بعدی بهرمند میگردند.
۲ـ اولین حقوق و مزایای گروهبانی در مرکز ۱۸۲۵۰ ریال و در خارج از مرکز حداکثر ۲۷٤۹۰ ریال خواهد بود .
۳ـ درجه داران از مزایای مفیدی نظیرپس‌انداز تامین آتیه که‌با کمک وزارت جنگ و بهره حاصله مبلغ آن‌در صورت ۳۰ سال خدمت‌در حدود ۱۷۰۰۰۰ ریال بالغ میگردد . وامسکن با شرایط مناسب، امکان استفاده از خانه های‌سازمانی . درمان خود و خانواده ،خرید از بروشگاه های ارتش با تخفیف قابل ملاحظه بهرمند میگردند.

داوطلبان برای استفاده از موقعیت وثبت‌نام میتوانند باعین مدرک تحصیلی و فتوکپی‌آن، شناسنامه عکسدار و دو برگ فتوکپی آن ۲۲۰ قطعه عکس ٤ × ۳ تاتامین احتیاج همه روزه باستثناء تعطیلات رسمی از ساعت ۷الی ۱٤ درتهران بفرماندهی آموزشهای هوائی واقع در خیابان دماوند، ایستگاه فرودگاه و در مهرستان‌ها به پایگاه ها وایستگاه های نیروی هوائی مراجعه نمایند.

م‌الف ۲۰٤۰۹

نیروی هوائی شاهنشاهی

آگهی دعوت مجمع عمومی عادی

از صاحبان سهام شرکت سهامی قند تربت حیدریه‌دعوت میشود که برای تشکیل مجمع عمومی عادی ساعت ۱۰ روز سه‌شنبه چهاردهم دیماه ۲۵۳۵ در دفتر آستانقدس حضور بهمرسانند.

دستور جلسه

۱ـ تصویب بودجه سال ۲۵۳٦
۲ـ اتخاذ تصمیم نسبت ببرنامه فعالیت شرکت وتوسعه وسایر مواردی که طرح آن ضروری است.

آگهی مناقصه شماره ۳٦٫۷

شرکت مخابرات ایران تعداد هفت قلم لوازم (پنجه دیواری ،حلقه دیواری ، حلقه تیری ،قلاب با دنده چوبی ،طوقه تیری ، لوله پست ،قلاب رانژه ،میل‌مهار) مورد نیاز خود راطبق لیست پیوست طرح قرارداد و نمونه های لاك‌ومهرشده موجود در انبار خانی‌آباد و شرایط معامله‌تحویل انبار مذکور واقع در جاده آرامگاه سرپل راه‌آهن از طریق مناقصه خریداری مینماید.

داوطلبان شرکت در مناقصه میتوانند همه روزه بجز ایام تعطیل‌در ساعات‌اداری‌به‌دبیرخانه اداره کل خرید واقع در خیابان کوروش کبیر محوطه بیسیم پهلوی مراجعه و با ارائه رسید بانکی بمبلغ پانصد ریال (بحساب‌شماره۹۰۰۱۸ شرکت مخابرات ایران نزدبانك ملی ایران‌شعبه فرح)اسناد مناقصه راکه‌عبارت‌از شرایط معامله و طرح‌قرارداد میباشد دریافت و با توجه کامل بمندرجات آنها را امضاء نموده بضمیمه‌پیشنهاد خود دردو پاکت الف وب بوصف مشروحه در شرایط معامله حداکثر تا ساعت ۹ صبح روز سه‌شنبه۱٤٫۱۰٫۳۵ باداره دبیرخانه کل شرکت به نشانی فوق‌الذکر تسلیم و رسید دریافت دارند .

پیشنهاد های رسیده تا موعد مقرر درساعت ۱۰ صبح روز چهارشنبه ۱۵٫۱۰٫۳۵ دراطاق ۱۲۰٤ ساختمان مرکزی شرکت بنشانی بالاباز و خوانده خواهد شد.

مدت تحویل کلیه کالای مورد معامله دوازده ماه میباشد .

حضور پیشنهاد دهندگان یا نماینده مجاز آنها با ارائه معرفی نامه در کمیسیون معاملات آزاد و شرکت مخابرات ایران درردیك‌یاتمام پیشنهاد های رسیده مختار است

م‌الف ۲۳٤۹۰ ۱ـ۲

شرکت مخابرات ایران

آگهی استخدام

یك موسسه بهداشتی دربابل نیازمند به تعدادی کارمند مرد بشرح زیر میباشد .

۱ـ تحصیلات حدود پنجم متوسطه
۲ـ دارابودن دفترچه پایان‌خدمت‌یابرك‌معافی داوطلبین میتوانند به نشانی بابل دفترنمایندگی اطلاعات مراجعه ویابا صندوق پستی ۲۹۸مکاتبه فرمایند .

گزارش، عکس، خبر

یک شهرک ۳۰ هزار نفری اسیر جادوی خارج از محدوده است!

«گردش درشهر» ستون تازه‌ای است برای انعکاس مشکلات و خواست های مردم محلات مختلف تهران وشهرک های حومه‌آن. خبرنگاران ما هرروز به‌چند محله میروند و باساکنان آن‌ها گفتگو میکنند که بصورت خبر ـ گزارش منعکس میشود. این مطالب تمام جنبه‌های زندگی مردم ـ از نیازمندی های فوتی وفوریشان گرفته تا وسائل وامکانات تفریحشان رادربر میگیرد. امروز ازشهر ولیعهد ـ گذرمستوفی و خیابان گرگان دیدن کرده‌ایم.

در فاصله یك کیلو متری مرز محدوده تهران شهرکی باسی هزار نفر نفوس قرار گرفته بنام «شهر ولیعهد» ، وگویا مسئولین امر رسیدگی به نیازمندی های این شهرك را در برنامه های آتی خود قرار داده‌اندچراکه باگردشی کوتاه دراینجا میتوان خیلی از کمبودها را دیدو لمس کرد.

یك شهر قاعدتا از چند خیابان تشکیل میشود که اگرشهرداری دلسوزی داشته باشد حتما اسفالت هم هست . هویت های دیگر یك شهر یا شهرك داشتن پارك ، بیمارستان ، فضای سبز ، تلفن ، اتوبوس ، آب لوله‌کشی و برق و تلفن است که دراین شهرك‌خبری از هیچکدامشان نیست .این‌شهرك که در حدود ۱۵ سال قبل باخود ـ یاری جمع کثیری از مردم ساخته شد بهیچیك از خدمات شهری مجهز نیست ، چرا دریك کیلو متری مرز « محدوده » قرارگرفته و دستگاه های مسئول آنرا دربند جادوی «خارج از محدوده »گرفتار کرده‌اند .

جالب این که تنها خیابان سرتاسری هم که‌بهمت‌اهالی‌اسفالت شده از طرف ماموران‌سازمان‌های دولتی بعناوین مختلف کنده شده واهالی مانده‌اند حیران که‌درفصل بارندگی و زمستان باگلو لای خیابان چه کنند.

از طرفی وسیله ایاب و ذهاب اهالی فقط اتوبوس‌های شرکت‌واحد است که فقط در میدان فلاح ایستگاه دارد و اهالی شهر باید مسیری طولانی را طی کنند تا به اتوبوس برسند.

از فروشگاه سازمان شهر و روستا اثری نیست و مسئولان سازمان بدلیل‌نبودن‌زمین‌وساختمان جهت فروشگاه از قبول این‌خواهش اهالی سرباز زده‌اند . در شهر ولیعهد یك دستگاه تلفن عمومی وجود دارد که غالبا خراب است، وگرچه اهالی وام اشتراك تلفن‌را پرداخت کرده‌اندو کابل تلفن‌هم تا داخل شهرك کشیده شده اما هنوز اهالی چشمانشان بزیارت تلفن روشن نشده است . دراین شهرك ، از تاکسی خبری نیست ، مطب و بیمارستان و درمانگاه در لیست کمبود هاست ، همچنین بیشتر مدارس دو وقته هستند که شاید مسئله‌ای نباشد، اما کمبود معلم و دبیر مسئله هست .

در شهرك مورد بحث ازساختن ساختمان جلوگیری نمیشود ولی پس از اتمام ساختمان تازه مشکل اساسی شروع میشود وآن سرو کله زدن با مامورینی است که برای خراب کردن ساختمان سر موقع حاضر میشوند. بیشتر نقاط این شهر مزبله دانی است.

گذر مستوفی و چشمه قدیمی‌اش

درامیریه ،بازاری است که‌گذر مستوفی رادر خود جا داده ، این گذر از محلهای قدیمی تهران است ، واز همین گذر است که آب معروف فرمانفرما میگذرد .

آبی که طی سالها مایه حیات اهالی بود،حالا قاتق‌جانشان شده، چرا که کانال آب قدیمی است و ساروج نشده ، آب نشست میکند وپی منازل رابه ویرانی تهدید می کند، برق در برخی روزها فقط ۲ ساعت خودش را باهالی نشان می دهد ـ از۱۱ الی‌یك بعداز ظهر ـ

اسفالت ندارد و به گفته خانم های منطقه سیلندر گاز، بعد از تلفن های مکرر و یکهفته انتظار بدستشان میرسدواز کتابخانه فقط اسمش راشنیده‌اند .

گردش درشهر

خیابان گرگان و روشنائی

این محله ، بمحل های دیگر شانس بیشتری نصیبش شده چرا که‌برق‌دارد،آب دارد، آسفالت دارد ، گاز ندارد که گله‌گذار نیستند ، فقط از میوه خبری‌نیست که آنهم از خیابان خواجه نظام‌الملك‌تهیه میکنند ،واگر صاحبان اتومبیل هاتمامی‌یك کوچه‌رادربست به پارکینك ماشین اختصاص ندهند، اهالی شاکرند ، وضع اتوبوسرانی خوب نیست وکتابخانه هم‌ندارند.

خبرنگاران ما استراق سمع کرده اند

فواید نرخهای آزاد

کارمند جوانی که بجای رسیدگی به کار مراجعین با همکار مستش درددل میکرد:

من که از این تصمیم‌اخیر مرکز بررسی قیمت‌ها واتاق اصناف سردرنیاورم ، نرخ‌آزاد گذاشتن دیگرچه صیغه‌ایست ؟ جز این‌است‌که‌جوازگرانفروشی بدست مردم‌داده‌اند ؟ مثلاهمین من ، جز آنکه به فرمایشات صاحب تنها خشک شوئی‌محله وسیع و پرجمعیتمان تمکین کنم چاره‌ای‌ندارم. . یابایدهرچه‌آقا گفت‌تقدیم کنم ، یاکت و شلوارو پیراهن چرکم را به دست بگیرم منتظر تاکسی بمانم ویک دورقمری دور شهر بگردم تا شاید یک خشک‌شوئی پیدا کنم که ۵ یا۱۰ ریال کمتربگیرد .

همکارمسن : جانم! واقعا که آدم ناشکری هستی! یکنفر آدمی و بابت ماهی ده بیست سی تومان اضافه پرداختی به خشک‌شوئی‌می‌نالی ! پس من که ۵ سرعائله دارم و علاوه بر خشک شوئی ، سلمانی هم بابت قیمت اصلاح‌سرکوروکچل ها التماس دعا داشته و حالا هم که بحدالله نرخش « آزاد» شده ، چه بگویم ؟

اجاق گاز دود دار!

در سالن انتظار سینما خانمی برای دوستش تعریف میکرد :

پس از دوهفته پرس و جو از این و آن ، یک اجاق گاز وطنی که بعقیده اکثریت‌درنوع خود بهترین است خریدم .

آنچه به من فروختند به همه‌چیز شباهت‌داشت جزاجاق گاز ، این راهمان دفعه اولی‌که روشنش کردم ، فهمیدم . اولا مثل چراغ نفتی های اولیه‌دود میکرد . ثانیا باوجود اینکه شمعک‌ها روشن بود اجاقهای اصلی را باید حتما باکبریت روشن میکردم. ثالثا ساعت آن بکلی خراب بود . رابعا هزارو یک جور عیب‌دیگر داشت . یک نصفه روز وقت صرف کردم تا توانستم باکارخانه سازنده تماس بگیرم ، کسی که‌گوشی‌را برداشت گفت قسمت تعمیرات‌ما جداگانه است و شماره تلفنی داد که گرفتنش یک نصفه روز دیگر از وقتم را هدر داد . ماجرا رابرای متصدی تعمیرات تعریف کردم، گفت یک نفر را میفرستم ، که نفرستاد . دوباره و سه‌باره تلفن کردم تا بالاخره آقائی آمد و نگاهی به اجاق انداخت ، وگفت : صدوشصت تومان خرج دارد . گفتم : اجاق را جدیدا خریده‌ام ،پس گارانتی یعنی چه ، گفت من نمیدانم ، همین است که هست، ناچار پذیرفتم و تازه آقاگفت ، باید بروم وسائل یدکی بیاورم. والان‌یک هفته است که رفته وسائل یدکی‌بیاورد!ولی‌بحمدالله چراغ خوراکپزی قدیمی‌هست و مارا تا حالا لنگ نگذاشته است !

ادب مرد ایرانی !

خانم مکالا ـ معلمه زیبای انگلیسی که تازه به ایران‌آمده ودریک آموزشگاه خصوصی زبان انگلیسی تدریس می‌کند به یکی از شاگردانش :

روز اولی که وارد تهران شدم ، با آدرسی که داشتم به خیابان شاه‌آمدم.اواسط‌خیابان، ازمردمسنی آدرس آموزشگاهی که باید درآن درس میدادم پرسیدم . آن آقا مسیری را درجهت شرق نشان داد . یکساعت درآن مسیر بالاوپائین رفتم اما راه بجائی نبردم . بالاخره به سمت غرب خیابان شاه رفتم و آموزشگاه را یافتم. اگر آن مرد آدرس‌رانمیدانست چرا نگفت که نمیداند واگر میدانست چراآدرس‌عوضی‌داد؟

شاگرد : میدانید ... بعضی از مردهای ایرانی آنقدرمودبند که تحت هیچ شرایطی پرسش خانم رابی جواب نمی‌گذارند !

خانم مکالا : یک موضوع عجیب دیگر ... بعضی وقت‌ها اتومبیلهای غیر نارنجی ـ مقصودش شخصی های مسافرکش است ـ مرا سوار میکنند و به مقصد می رسانند، اما اوقاتی که تنها هستم با انگلیسی شکسته بسته‌ای می پرسند شوهر دارم یانه. وقتی میگویم بله دارم آن‌هم ایرانیش را، اتومبیل رانگه میدارند و پیاده‌ام میکنند ، مگر سوارکردن خانم های شوهردار ممنوع است ؟

شاگرد : (ابتدا سکوت)... و بعد من و من‌کنان : من نمیدانم ، من زیاد باقوانین آشنانیستم !!

خسن وخسین هرسه خواهران مغاویه هستند

«خوش آمد گوئی » و سلام به تازه وارد هر شهری یک رسم خوب‌فرنگی است. معمولا درمدخل ورود به شهر ها تابلوئی است با جملات « به شهر ما خوش آمدید »، که اغلب زیر آن اطلاعاتی در باره جمعیت ، مساحت و ارتفاع آن شهر داده میشود . همانطور که شهر ها با تابلو های «سفر بخیر » « سفرخوش » با یک میهمان‌خداحافظی‌میکنند.

ظاهرا مسئولان شهری پایتخت این رسم خوب میهمان نوازی راازیاد نبردند و چنانکه در تابلوی بالا ملاحظه میفرمائید تهران را در چند کلمه بهتازه‌واردین بخصوص جهانگردان و مسافران خارجی شناساندند، منتهی سلام و خوش آمد ـ گوئی یادشان رفته است ! عیب دیگر این تابلو اینست تابلوی راهنمای تهران که از چهار قسمت‌آن خارجی سه قسمت مهم‌آن‌نادرست است!! در حقیقت داستان «خسن‌و خسین هرسه خواهران معاویه » را بیاد می‌آورد . چون غیر از نام « تهران» هرچه‌در آن است غلط و نادرست است !

۱ ـ جمعیت‌تهران سالهای سال است که از مرز چهار میلیون نفر گذشته ، و در سر شماری اخیر به مرز پنج میلیون نفر رسیده است . حتی درسال ۲۵۳۳(سه‌سال پیش) تهران ٤ میلیون و ۳۲ هزار نفر جمعیت داشت.

۲ ـ (ارتفاع تهران) : طبق اظهار یک مقام مسئول در سازمان جغرافیائی کشور ارتفاع تهران ۱۲۳۰ متر از سطح دریامیباشد و بروایت آقای دکتر مفخم و جغرافی‌دان معروف ارتفاع تهران‌در سطح دریا ۱۲۰۰ متر می‌باشد . بهر حال رقم۶ر۱۱۱۰ متر صحیح بنظر نمیرسد .

۳ ـ (مساحت‌تهران) . مساحت تهران در این تابلو نادرست ثبت شده !! بدین معنی که مساحت پایتخت‌ما در حال حاضر ٤۰۰۰ کیلو متر مربع است و رقم ۲ر۹۱۵۱۹ کیلو مترمساحت استان مرکزی است .

آنوقت باز بفرمائید مسئولان ما در این اطلاعات تازه و دست اول به توریست ها و میهمانان خارجی کوتاهی میکنند . ...

این عکس را خبرنگار عکاس ما از اول جاده هراز برداشته است .

نمایشگاه جهانی عکس درشیراز

دراین نمایشگاه که باهتمام هواپیمائی ملی ایران «هما» درشیراز برگزار میگردد ٤۳٤ عکس از ۱۷۰ عکاس از ۸٦ کشورجهان درمعرض تماشا قرارمیگیرد. هواپیمائی ملی ایران « هما » ازعلاقمندان دعوت میکند تا ازاین نمایشگاه بزرگ واستثنائی دیدن فرمایند.

۵-۹ دیماه ۲۵۳۵ شاهنشاهی. تالارحافظ دانشکده ادبیات وعلوم ـ بلوارگلستان

از ۹ صبح تا ۱ ـ ٤ تا ۸ بعدازظهر

هواپیمائی ملی ایران «هما» درخدمت هنر

هواپیمائی ملی ایران . هما .

تجدید آگهی مناقصه

شهرداری چادگان با توجه بمفادموافقتنامه طرح شماره ۰۱ ص ۳۰٦۰٦ردیف‌پ‌پروژه ۱٦ از محل اعتبارات خاص ناحیه‌ای عملیات زیرسازی وجدولبندی و اسفالت و پل‌سازی خیابان بطرف باغ کودک را برابر نقشه و مشخصات با شرائط زیر مناقصه مینماید .

۱ـ مبلغ کل کار درحدود سه میلیون ریال میباشد که کارفرما میتواند بمیزان ۲۵٪ اضافه یا کسر نماید .

۲ـ پیشنهاد دهندگان باید رعایت منع مداخله کارمندان دولت را بنمایند .

۳ـ پیشنهاد دهندگان باید دارای‌رتبه‌بندی از دفتر برنامه و بودجه استان بوده باشند ومعادل ۵٪ کل کار را بصورت اسناد خزانه یا ضمانتنامه بانکی ضمیمه پیشنهاد خود بنمایند .

٤ـ پیشنهاد دهندگان باید تا آخر وقت اداری‌روزسه‌شنبه۳۰ر۹ر۲۵۳۵ـ بدفترمهندسی استان مراجعه وبا پرداخت مبلغ ۳۰۰۰ریال نقشه و مشخصات و مدارک مناقصه‌رادریافت نمایند .

۵ـ پیشنهاد دهندگان باید پیشنهادات‌خود را تا ساعت ۱۰صبح روز چهارشنبه ۱ر۱۰ر۲۵۳۵ در دو پاکت لاک ومهر شده (پاکت الف وب) بدفتر مهندسی استان تسلیم ورسید دریافت دارند .

پاکت الف محتوی نقشه و مشخصات و سپرده پیمانکار. پاکت ب محتوی پیشنهاد پیمانکار براساس مبلغ مجموع کل کار بر فهرست سال ۲۵۳۵ سازمان برنامه و بودجه (قیمتهای پایه) و ضریب منطقه‌ای وهزینه‌های بالاسری که باید باعدد و حروف خوانا ـ نوشته و زیر آن مهر وامضاء نمایند حضور پیشنهاد دهندگان یا نماینده آنان در کمیسیون آزاد است .

٦ـ پیشنهادات رسیده در ساعت ۱۱ صبح روز ۱ر۱۰ر۲۵۳۵ در کمیسیون مناقصه که در دفتر فنی استان تشکیل می‌گردد بازو قرائت خواهد شد. کمیسیون در رد یا قبول یک یا کلیه پیشنهادات مختار است و به پیشنهاداتی که بعد از موعد مقرر در آگهی رسیده و یا مشروط ومبهم ومخدوش و یا بدون سپرده باشد ترتیب اثر داده نخواهد شد و کمیسیون میتواند در صورت لزوم‌ظرف مدت یکهفته پیشنهادات را بررسی و نتیجه را اعلام دارند .

۷ـ سپرده نفرات اول ودوم تا انعقاد قرارداد بانفر اول دردفتر شهرداری باقی خواهد ماند وچنانچه نفر اول از تاریخ‌ابلاغ کتبی ظرف‌مدت‌یکهفته ازعقد قراردادخودداری نماید سپرده‌اوبنفع شهرداری ضبط‌وقرارداد بانفر دوم منعقد خواهد شد واگر نفر دوم‌و سوم ظرف مدت‌مقررحاضر بعقد قراردادنشوند سپرده آنها بسود شهرداری ضبط خواهدشد.

۸ـ مدت انجام کار از تاریخ عقد قرارداد (چهار ماه) است .

۹ـ برنده مناقصه در موقع عقد قرارداد باید معادل ۵٪ کل‌کار را بعنوان تضمین‌انجام تعهدات پیمانکار بصورت اسناد خزانه یا ضمانتنامه بانکی بدفتر شهرداری تادیه نماید این ضمانتنامه پس از تصویب صورت مجلس تحویل موقت با شرائط عمومی پیمان‌مسترد خواهد شد

۱۰ـ هرگونه هزینه از قبیل مالیات عوارض آگهی بیمه وغیره بعهده برنده مناقصه‌میباشد.

۱۱ـ پرداخت هزینه کارهای انجام شده طبق صورت وضعیتهای تنظیمی که براساس فهرست بهاء فوق‌الذکر پس‌ازگواهی مهندس ناظر مربوطه وبرابر مقررات خواهد بود .

شهردار چادگان ـ یوسفان

سینما حافظ : جوشیلا

آگهی استخدام رسمی

اداره آموزش وپرورش شهرستان ابهر طبق مفاد قانون استخدام کشوری عده‌ای را ازطریق امتحان و مسابقه بشرح زیر استخدام میکند :

ردیف	عنوان شغلی	طبقه	محل جغرافیائی خدمت	گروه شغل قطعی	شرایط احراز
۱ـ	کارمند دفتری مدارس	۱		٤	دیپلم کامل متوسطه متوسطه (دیپلم کامل)
۲ـ	متصدی آزمایشگاه	۲		٤	دیپلم کامل متوسطه وطی دوره کارآموزی لازم

داوطلبان واجد شرایط میتوانندبرگ‌درخواست ذیل این‌آگهی را تکمیل کنند وبا مدارک مشروحه زیر:

۱ـ عکس ٤×۳ با ذکر مشخصات سجلی در ظهر آنها دوقطعه
۲ـ فتوکپی مدرک تحصیلی
۳ـ فتوکپی شناسنامه عکسدار
٤ـ فتوکپی کارت پایان خدمت وظیفه یا فتوکپی برگ معافیت دائم از خدمت وظیفه.
۵ـ رسید بانکی مبنی بر پرداخت مبلغ ۳۵۰ ریال در یکی از شعب بانک ملی ایران بحساب ۹۸۰ خزانه نزد بانک مرکزی ایران بعنوان (حساب حق ثبت‌نام داوطلبان استخدام) حداکثر تا ۱۰روزپس از انتشار این آگهی باپست سفارشی به نشانه ابهر ـ اداره آموزش وپرورش دایره کارگزینی ارسال دارند مدارکی که فاقد رسید بانکی باشد یا بعد از انقضاء مهلت مقرر (حداکثر ۱۵ روزپس از انتشار آگهی) باین اداره تحویل شده باشد ترتیب اثر دادهنخواهد شد. ضمنا وجه مزبور بهیچوجه مسترد نمیشود و کارت ورود بجلسات امتحانی ۱۸ روز پس از انتشار این آگهی که در آن تاریخ ومحل برگزاری امتحان قید گردیده بین داوطلبان توزیع خواهد گردید.

رئیس اداره آموزش و پرورش ابهر ـ سلیمانی

برگ درخواست شغل

نام خانوادگی ـ نام ـ نام پدر ـ شماره شناسنامه ومحل صدور
تاریخ تولد روز ـ ماه ـ سال ـ مدرک تحصیلی ورشته آن
داوطلب شغل (فقط یک شغل) ـ نشانی کامل ـ شهر
خیابان ـ کوی ـ کوچه ـ شماره منزل
امضاء داوطلب

آگهی شهرداری میبد

پیرو آگهی شماره ۳۰۰ـ۲۳ر۵ر۳۵ در مورد احداث خیابان جدید از میدان شهرداری بطرف بیده به اطلاع اهالی بویژه مالکین املاک مسیر خیابان مذکور میرساند مراحل قانونی خیابان از قبیل تصویب نقشه و گچ ریزی و ارزیابی انجام شده است که نتیجه ارزیابی طی اخطار جداگانه وسیله پست شهری به مالکین ابلاغ خواهد شد و شهرداری‌تصمیم داردکه‌در تاریخ۲۳ر۱۰ر۳۵ نسبت به تخریب مسیر خیابان اقدام نماید لذا مراتب جهت اطلاع و تخلیه هرگونه‌تصرفاتی که مالکین درمسیر خیابان دارند اعلام میگردد و خواهشمند است‌که‌مالکین با توجه به همکاری که در تمام امور عمرانی با شهرداری دارند مسیر خیابان را جهت تخریب آماده نمایند تا شهرداری در تاریخ فوق‌الذکر احداث خیابان را انجام دهد.

۱۸٤ رم الف

شهردار میبد ـ محسن پور

آگهی دعوت مجمع عمومی

جلسات مجامع عمومی فوق‌العاده و عادی بطور فوق‌العاده شرکت تولید وتوزیع لبنیات پاستوریزه شمیران سهامی‌خاص ازساعت ٦ بعدازظهر روز چهارشنبه پانزدهم دی‌ماه ۲۵۳۵ درمحل شرکت واقع در میدان تجریش نبش کوچه مهنا تشکیل می‌گردد از عموم صاحبان سهام ویا نماینده قانونی ایشان دعوت می‌شود که در جلسات مزبور حضور یابند.

دستور جلسه مجمع فوق‌العاده:

۱ـ گزارش هیئت مدیره از وضع مالی شرکت و بحث‌نسبت به خط‌مشی آتیه

۲ـ اصلاح بعضی از مواد اساسنامه

دستور جلسه مجمع عادی بطور فوق‌العاده :

این جلسه که بلافاصله پس از پایان مجمع فوق‌العاده تشکیل می‌گردد برای انتخابات هیئت مدیره اصلی و علی‌البدل شرکت‌که دوره فعلی آن در ۹ر۱۱ر۲۵۳۵ منقضی می گردد می‌باشد.

شرکت تولید وتوزیع لبنیات پاستوریزه شمیران سهامی‌خاص
آ ـ ۷۱۷۷

ژیان سواری
چه‌توی شهروخیابان
وخارج شهروبیابان
خیلی خیلی
ماشینه
شرکت سهامی ایرانی تولید اتومبیل (سایپا) عام

درسینما کریستال

خیابان لاله‌زار نو
تلفن ۳۱۷٦۷۵

فستیوال فیلمهای ۷۰ میلیمتری

با صدای معجزه‌آسای استریوفونیک شش باندی

ازفردا

سئانسها ۹ـ ۱۲ صبح ۳ـ ٦ـ ۹ بعداز ظهر

چلوئی کریم‌نازفر

واقع در بازار عباس‌آباد مدت یکماه برای تعمیرات با اصول بهداشت تعطیل است.
آ ـ ۱٦۳۰۵

صاحبان صنایع وبازرگانان کشور
الاخاء
تنها مجله عربی زبان ایران
ازگروه نشریات مؤسسه اطلاعات
باداشتن نمایندگی در ۲۱ کشور عربی،
روزهای شنبه منتشر میشود

پنجه هائی که مرگ می آفریند ... عظیم ترین خرس جهان با پنجه هائی چون پتک فولادین در شاهکاری از دلهره ووحشت

از امشب فقط در

سینما گلدن‌سیتی

گریزلی
(خرس فاکستری)
GRIZZLY

باشرکت: کریستوفر جرج . اندره پراین
ریچارد جیکل . محصول ۱۹۷٦ کمپانی کلمبیا

گیشه سینما گلدن‌سیتی برای رزرو بلیط آماده‌است

در مغز پیچیده و تاریک این‌دختر جذاب‌وسکسی چه طوفانی برپا بودکه‌اورا وادار کرد تانامادریش‌را...

آغازهفته دوم نمایش فقط در

سینمادیاموند

آلوده گناه

رنگی . باشرکت: گلوریا گیدا
داگمار لاساندر . فردرا بشام

سئانسها ۱۵ر۱۱ صبح ـ ٤۵ر۱ـ ۳۰ر۳ـ ۳۰ر۵ ـ ۳۰ر۷ـ ٤۵ر۹ بعدازظهر
برای رزرو بلیط بگیشه سینما مراجعه فرمائید

سینما کسری : ایزابل

برنامه‌سینماها

تماشای فیلمهائی که باعلامت (×) مشخص شده برای اشخاص کمتر از ۱۸ سال ممنوع است

★ آلوده گناه ـ رنگی گلوریاگیدا
دیاموند (۸۲۸٤۰۰) ۱۵ر۱۱ـ ٤۵ر۱ـ ۳۰ر۳ـ ۳۰ر۵ـ ۳۰ر۷ـ ٤۵ر۹
★ ایزابل ـ رنگی ـ ژان‌روشفور
کسری (۸۲٦۹۳۹) ۱۰ـ۱۲ـ۲ـ٤ـ٦ـ۸ـ٤۵ر۹
★ اشکها ولبخندها ـ ۷۰ میلیمتری ـ استریوفونیک
کریستال (۳۱۷٦۷۵) ۹ـ ۱۲ـ ۳ـ ٦ـ ۹
★ بدنبال نخود سیاه ـ رنگی ـ پیرریشار
شهرفرنگ (٦۲۷٦۲۸) ۱۵ر۱۱ـ۳۰ر۱ـ۱۵ر۳ـ۳۰ر۵ـ۳۰ر۷ـ٤۵ر۹
★ بیگانه‌ای از نابل ـ رنگی ـ ادریانو چلنتانو
شهرقصه (٦۲۷۲۹۰) ۱۱ـ ۲ـ ٤ـ ٦ـ ۸ـ ۱۰
★ بانوی زیبای من ـ رنگی ـ ادری هیبورن
پارامونت (٦٤۸۳۲۱) ۱۱ـ۳ـ۱۵ر٦ـ۳۰ر۹
★ باکره گناهکار ـ رنگی ـ لائوراآنتونلی
تاج (۳۱۳۸٦٤) ۱۰ـ ۱۲ـ ۲ـ ٤ـ ٦ـ ۸ـ ۱۰
★ باروت ـ رنگی ـ سینماسکوپ
ستاره (۵۳۹۷۲۱) ۹ـ۱۱ـ۱ـ۳ـ۵ـ۷ـ۹
★ بخاطر یک مشت طلا ـ دختران مطرود
البرز (۳۰٤۲۵۸) ۳۰ر۸ـ ۳۰ر۱۱ـ ۳۰ر۲ـ ۳۰ر۵ـ ۳۰ر۸
★ تمنای جسم ـ رنگی ـ کالوین‌لوک‌خارت
شهرقشنگ (٦٤۷۷۷۷) ۱۱ـ۱ـ۳ـ۵ـ۷ـ۱۵ر۹
★ تنها رقیب گلی ـ راه سیاه
پردیس (۳۰٤۲۵۹) ۹ـ۱۱ـ۱ـ۳ـ۵ـ۷ـ۹
★ (×) توت فرنگی های تشنه ـ رنگی ـ لس‌ترمین
پولیدور (۸۹۲۷۳۱) ۳۰ر۱۱ـ۳۰ر۱ـ۳۰ر۳ـ۳۰ر۵ـ۳۰ر۷ـ٤۵ر۹
(×)★ پرستار خصوصی ـ سینما سکوپ ـ رنگی
ماژستیک (٦٦۸٤٦۱) ۹ـ ۱۱ـ ۱ـ ۳ـ ۵ـ ۷ـ ۹
★ جوشیلا ـ رنگی ـ دیوانند ـ همامالینی
حافظ (۳۹۱۰۷٤) ۳۰ر۱۰ـ ۳۰ر۲ـ ۳۰ر٤ـ ۳۰ر٦ـ ۳۰ر۸
× حادثه سانفرانسیسکو ـ رنگی ـ راجرمور ـ استیسی‌گیج
شهرتماشا (۹۲۸٦۸٦) ۳۰ر۱۱ـ۳۰ر۱ـ۳۰ر۳ـ۳۰ر۵ـ۳۰ر۷ـ۳۰ر۹
ریولی (۷۵۷۷۷۷) ۱۱ـ۳۰ر۳ـ۳۰ر۵ـ۳۰ر۷ـ۳۰ر۹
★ دفاع از حق ـ رنگی ـ جولیانوجما
رویال (۸۲۹۷۸۵) ۱۰ـ۱۲ـ ۲ـ ٤ـ ٦ـ ۸
★ دنیای دیوانه دیوانه دیوانه ـ اسپنسرتریسی
بولوار (٦۵۵۲۹۲) ۱۱ـ۳۰ر۱ـ٤ـ۳۰ر٦ـ۱۵ر۹
★ سه نفر روی خط ـ نوری کسرائی ـ چنگیز وثوقی
اروپا (۳۰۳۱۷۰) ۳۰ر۱۰ـ۳۰ر۲ـ۳۰ر٤ـ۳۰ر٦ـ۳۰ر۸
میامی (۷۵٤۳۲۹) ۱۱ـ۱ـ۳ـ۵ـ۷ـ۹
الوند (۳۵٦۵۳۸) ۱۰ـ۱۲ـ۲ـ٤ـ٦ـ۸ـ۱۰
کیهان (۵٤٦۳٦۰) ۹ـ۱۱ـ۱ـ۳ـ۵ـ۷ـ۹
نیاگارا (٦٦۵۳۰۷) ۱۱ـ۱ـ۳ـ۵ـ۷ـ۹
شهرام (۸٤٤۵٤۹) ۱۱ـ۳۰ر۲ـ۳۰ر٤ـ۳۰ر٦ـ۳۰ر۸
سیلوانا (۳٦۳۷۷۷) ۱۱ـ۳ـ۵ـ۷ـ۹
ارانوس (۵۲۷۹۷۱) ۳۰ر۱۰ـ۳۰ر۲ـ۳۰ر٤ـ۳۰ر٦ـ۳۰ر۸
شرق (۵۳٤۰۲٤) ۳۰ر۱۰ـ۳۰ر۲ـ۳۰ر٤ـ۳۰ر٦ـ۳۰ر۸
مارلیک (۹٦۳٦۱٦) ۱۱ـ۱ـ۳ـ۵ـ۷ـ۹
پاسیفیک (۷۵۳۳۱۱) ۳۰ر۱۱ـ ۳۰ر۳ـ ۳۰ر۵ـ ۳۰ر۷ـ ۳۰ر۹
آستارا (۲۷٤۰۲۲) ۳۰ر۱۰ـ ۳۰ر۲ـ ۳۰ر٤ـ ۳۰ر٦ـ ۳۰ر۸
★شکارچی کوچولو ـ رنگی ـ سینماسکوپ
سینموند (٦٤۸۳۲۲) ۱۱ـ ۳ـ ۵ـ ۷ـ ۹
★ شیلا ـ رنگی ـ راکل‌ولش ـ جیمزکابرن
گلدیس (٦۲۸۷۱۳) ۳۰ر۳ـ ۳۰ر۵ـ ۳۰ر۷
★ ضربه مرگ ـ رنگی ـ هارولد ساگاتا
رادیوسیتی (٦٤۳۳۲۰) ۵ر۱۱ـ ۳۰ر۳ـ ۳۰ر۵ـ ۳۰ر۷ـ ۳۰ر۹
★ عمه‌رو راکی کشت ـ رنگی ـ سینماسکوپ
تخت‌جمشید (٦۵۲۵۵۰) ۱۱ـ۲ـ٤ـ٦ـ۸ ساعت ۱۰ بزبان‌انگلیسی
★ عشق دبورا ـ رنگی ـ کارول پیکر ـ ژان‌سورل
ب.ب (۸۲۹٦٤۱) ۱۰ـ ۱۲ـ ۲ـ ٤ـ ٦ـ ۸ـ ۱۰
★ عشق فردائی ندارد ـ رنگی ـ سینماسکوپ
پارک (۳۱۹٦۳۷) ۹ـ۱۱ـ۱ـ۳ـ۵ـ۷ـ۹
★ غولهای وحشت ـ رنگی ـ وینسنت پرایس
پلازا (٦٤٤۲۵۵) ۱۵ر۱۱ـ ۱۵ر۳ـ ۱۵ر۵ـ ۱۵ر۷ـ ۱۵ر۹
سهیلا (۳۱٦٤۲٤) ۳۰ر۱۰ـ ۳۰ر۲ـ ۳۰ر٤ـ ۳۰ر٦ـ ۳۰ر۸
مراد (۷۵۳۳۸۲) ۹ـ ۱۱ـ ۱ـ ۳ـ ۵ـ ۷ـ ۹
★ غروب یک عشق ـ رنگی ـ سینماسکوپ
اریا (۳۱۹۸۸٤) ۹ـ۱۱ـ۱ـ۳ـ۵ـ۷ـ۹
★ قطار سریع‌السیر افریقا ـ رنگی جولیانوجما
ادئون (۳۱۸۱۱۸) ۹ـ ۱۱ـ ۱ـ ۳ـ ۵ـ ۷ سانس ۹ انگلیسی
سانترال (۹۲۸٦۸٦) ۱۱ـ ۱ـ ۳ـ ۵ـ ۷ـ ۱۵ر۹
★ کارمن‌عشوه‌گر ـ رنگی ـ اوتالوکا
امپایر (۸۹۳۹٤۲) ۱۵ر۱۱ـ۳۰ر۱ـ۳۰ر۳ـ۳۰ر۵ـ۳۰ر۷ـ٤۵ر۹
★ گل سرخ وفلفل سبز ـ رنگی ـ جینالولو بریجیدا
آتلانتیک (۸۹۷۱۷۱) ۱۵ر۱۱ـ ۳۰ر۱ـ ۳۰ر۳ـ ۳۰ر۵ـ ۳۰ر۷ـ ٤۵ر۹
★ گریزلی ـ رنگی ـ کریستوفر جرج
گلدن‌سیتی (٦٦۳۲٦۹) ۳۰ر۱۱ـ ۳۰ر۳ـ ۳۰ر۵ـ ۳۰ر۷ـ ٤۵ر۹
★ کلئوپاتراجونز ـ رنگی ـ سینماسکوپ
برلیان (۳۹۳۵۳۵) ۹ـ ۱۱ـ ۱ـ ۳ـ ۵ـ ۷ـ ۹
★ میان دوعشق ـ ریشی‌کاپور
هما (۳۱۱٦٦۹) ۳۰ر۱۰ـ ۳۰ر۱۲ـ ۳۰ر۲ـ ۳۰ر٤ـ ۳۰ر٦ـ ۳۰ر۸
★ مرد ناآرام ـ بیک ایمانوردی
انیورسال (۹۲٦۹۵۳) ۱۱ـ ۱ـ ۳ـ ۵ـ ۱۵ر۷ـ ۳۰ر۹
ایران (۳۱٦۳٤۵) ۳۰ر۱۰ـ۳۰ر۲ـ ۳۰ر٤ـ ۳۰ر٦ـ ۳۰ر۸
ساینا (۳۵۲٤٤۲) ۱۰ـ ۱۲ـ ۲ـ ٤ـ ٦ـ ۸ـ ۱۰
تیسفون (۹۵۸۸۸۲) ۹ـ ۱۱ـ ۱ـ ۳ـ ۵ـ ۷ـ ۹
رنگین کمان (۷۵٦۷٦۰) ۹ـ ۱۱ـ ۱ـ ۳ـ ۵ـ ۷ـ ۹
پرسپولیس (۵۳۸۰۸۳) ۱۰ـ ۱۲ـ ۲ـ ٤ـ ٦ـ ۸
دریا (۳٤۱۷٤٦) ۹ـ ۱۱ـ ۱ـ ۳ـ ۵ـ ۷ـ ۹
کارون (۹۵۵۱٦۵) ۳۰ر۱۰ـ ۳۰ر۲ـ ۳۰ر٤ـ ۳۰ر٦ـ ۳۰ر۸
★ مامان جونم هفت‌تیرکشه ـ رنگی ـ کلوریس‌لیچمن
سیلورسیتی (۲٦۱۲۰۵) ۱۱ـ ۱ـ ۳ـ ۵ـ ۱۵ر۷ـ ۳۰ر۹
★ موسی ـ رنگی برت انکستر
کاپری (۹۲۸٤۰۱) ۱۱ـ۳ـ٦ـ۹
★ مردان مبارزه جو ـ مردی باپای آهنین
نادر (۳۱٤۷۹۵) ۹ـ ۱۱ـ ۱ـ ۳ـ ۵ـ ۷ـ ۹
★ نبرد بازوان ـ مشکی
آسمان آبی (۳٤۱٦٦۸) ۹ـ۱۱ـ۱ـ۳ـ۵ـ۷ـ۹
★ ورق برنده ـ رنگی ـ سونیل‌دات ـ سارابانو
موناکو (۷۳۵۵۷٦) ۹ـ ۱۱ـ ۱ـ ۳ـ ۵ـ ۷ـ۹
★ همیشه سربلند ـ رنگی ـ سینما سکوپ
دروازه طلائی (۳۵۲۱٦۰) ۹ـ ۱۱ـ ۱ـ ۳ـ ۵ـ ۷ـ ۹
★ یک مرد، یک‌اسب، یک اسلحه ـ رنگی
متروپل (۳۱۹٤۱۰) ۹ـ ۱۱ـ ۱ـ ۳ـ ۵ـ ۷ـ ۹
★ یوسف دیوانه ـ رنگی ـ فخرالدین
آسیا (٦٤۲۹۰۹) ۱۱ـ ۱ـ ۳ـ ۵ـ ۷ـ ۱۵ر۹
رکس (۳۱۸۲٤۲) ۳۰ر۱۰ـ ۳۰ر۲ـ ۳۰ر٤ـ ۳۰ر٦ـ ۳۰ر۸
شهوند (۳۵٤۰٤۰) ۹ـ ۱۱ـ ٤۵ر۱ـ ٤ـ ۱۵ر٦ـ ۳۰ر۸
نپتون (۷٦۰۱۳٦) ۹ـ ۱۱ـ ۱ـ ۳ـ ۵ـ ۷ـ ۹
لیدو (۵٤۱۲۸۲) ۱۰ـ ۱۲ـ ۲ـ ٤ـ ٦ـ ۸ـ ۱۰
ژاله (۳۰٤۱۲۰) ۳۰ر۱۰ـ ۳۰ر۲ـ ۳۰ر٤ـ ۳۰ر٦ـ ۳۰ر۸
توسکا (۵۳۹۵٤٤) ۳۰ر۱۰ـ ۳۰ر۲ـ ۳۰ر٤ـ ۳۰ر٦ـ ۳۰ر۸
المپیا (۹۲٦۷۹۷) ۹ـ۱۱ـ ۱ـ ۳ـ ۵ـ ۷ـ۹
پاسارگاد (۳٤۲۷۸۲) ۹ـ ۱۱ـ ۱ـ ۳ـ ۵ـ ۷ـ ۹
چرخ‌فلک (۹۵۰۵۵۸) ۱۰ـ ۱۲ـ ۲ـ ٤ـ ٦ـ۸
مولن‌روژ (۷۵۲۹۲۹) ۱۱ـ۱ـ ۳ـ ۵ـ ۷ـ ۹
سانس انگلیسی
گلدیس ساعت ۳۰ر۹ (شیلا)

فستیوال فیلمهای ۷۰ میلیمتری در **سینما کریستال** — امشب — اشکها ولبخندها
نمایش بطریقه ۷۰ میلیمتری ـ باصدای استریوفونیک شش باندی
جولی اندروز

مجله دنیای ورزش روزهای شنبه منتشر میشود

مدیرعامل شرکت «گازوستان» بنمایندگان مطبوعات ایران درپاریس گفت :

قیمت گاز در پی افزایش قیمت نفت گران میشود

«ربه‌بوده» : مدیرعامل یکی از بزرگترین شرکت های حمل و نقل گاز مایع و انواع پتروشیمی در یک جلسه مختصر به مطبوعاتی درپاریس با نمایندگان مطبوعات ایران رسما . از افزایش قیمت نفت دفاع کرد و متذکر شد که تصمیمات اوپک نحولات وسیعی را در نحوه استفاده از انرژی فراهم خواهد ساخت و به‌عبارت دیگر «نفت» این مایه ارزنده و گرانبها که ده ها سال بدون ارزش به مصرف میرسد ، قدرو منزلت خود را تا حدودی یافته است .

«بوده» مدیر عامل شرکت «گازوستان» است که اکنون شرکت وی به ۳٤ کشتی بزرگ و کوچک جهت توزیع مواد پتروشیمی درجهان مجهز است و با تشکیل یک شرکت فرعی، باشرکت ملی پتروشیمی ایران شرکت «ایران‌اوستان» راایجاد کرده است . این مصاحبه مطبوعاتی کهباحضور مهندس باقر مستوفی مدیر عامل شرکت ملی پتروشیمی ایران نیز دو روز پس از تصمیم اخیراوپک دائر به افزایش پانزده درصد برقیمت نفت در دو مرحله در پاریس برپا شد و نمایندگان اعزامی مطبوعات ایران کهبرای شرکت درمراسم به آب‌انداختن کشتی رازی به فرانسه رفته بودند در آن‌حضور داشتند

باقر مستوفی

سرمایه‌ای که به باد میرفت

مدیر عامل شرکت «گازوستان» که ۲۰ سال قبل با ابتکار خود این شرکت را بوجود آورده گفت : تا سال ۱۹۷۲ که عملا اداره امور نفت‌بدست صاحبان آن افتاد و کمپانیهای نفتی کارگزاران عرضه‌و فروش‌نفت شدند سالیانه میلیارد ها متر مکعب گاز در جهان سوخته میشد و سرمایه عظیمی به‌باد میرفت ولی هنگامی که پس‌از ایران دیگر کشورهانیز بتدریج امور نفتی خود رابدست‌گرفتند ارزش گاز درکشور های‌تولید کننده نفت دانسته شدو در حفظ آن‌کوششهائی به‌عمل آمد . و از آن پس قیمت‌گاز ترقی کرد و سرمایه گزاری در آن اقتصادی شد ، بویژه که‌در سال ۱۹۷۳ قیمت نفت افزایش یافت‌و سپس گاز بسطحی‌رسید که توسعه آن باسرعت بیشتر امکان پذیر گردید .

«بوده» گفت : اکنون در جهان سالیانه ۱۰ میلیون تن گاز مایع بوسیله ۳۰۰ فروند کشتی به جهانیان عرضه می‌شود ، این رقم در سال ۱۹۷۹ به دو برابر در سال ۱۹۸۵ به سه برابر خواهد رسید ،و ٦۰درصد گاز مایع عرضه‌شده در جهان بوسیله ژاپن مصرف میشود و بقیه‌را اروپا و آمریکای لاتین بکار میگیرد .

متذکر شد که‌بدون تردیددر آینده نزدیک بسیاری از کشور های‌جهان بمصرف « توبان » و «برویان » در اتومبیل های‌خودخواهندپرداخت...

این کار هم‌اکنون در توکیو، شیکاگو ، کالیفرنیا شروع شده و بسرعت در حال توسعه است چرا که مصرف این مواد آلودگی هوا را در شهر های پرجمعیت بحداقل میرساند.

خرید ۱۰ کشتی

باقر مستوفی نیز دراین جلسه یادآور شد که‌شرکت‌ملی‌پتروشیمی ایران باسرمایه‌گذاری‌مشترک۴۰۰ میلیون دلار باشرکت «گازوستان» و تشکیل شرکت ایران اوستان بموازات توسعه‌وبازارهای‌پتروشیمی و گاز مایع بر تعداد کشتی های خودتا ۱۰ فروند خواهد افزود.

مواد مختلف پتروشیمی نظیر ، آمونیا، گازمایع ، برووان ، توبان رابه نقاط مختلف‌جهان عرضه‌خواهد کرد.

اولین کشتی ازاین نوع در بند «ناسیونا» باحضور مدیر عامل شرکت ملی پتروشیمی ایران ، مقامات سفارت ایران در پاریس و مقامات فرانسوی‌درمارسی‌بنام ذمی شاهنشاه آریامهر به آب انداخته شد، این کشتی‌محصولات‌پتروشیمی ایران را به ژاپن ودیگر کشورهای طرف قرارداد حمل خواهد کرد ومی تواند این محصولات پتروشیمی ایران‌رابه‌ژاپن ودیگر کشور های طرف قرارداد حمل خواهد کرد.و می تواند این محصولات را تا ٤٦ درجه زیر صفر بوسیله ٤ تانک مخصوص در خود نگاهداری کند .

این کشتی محصولات پتروشیمی ایران رابه‌ژاپن و دیگر کشورهای طرف قرارداد حمل خواهد کرد .

مستوفی اضافه کرد: ناوگان حمل مواد پتروشیمی ایران این امکان رامیدهدکه ایران‌محصولات پتروشیمی خودرا به مرکشور که مایل باشدبفروشدو حمل آنرا نیز بعهده بگیرد.

تولید آمونیاک

مستوفی در پاسخ سئوال یکی از خبرنگاران گفت : ایران به زودی سالیانه یك میلیون تن آمونیاک تولید میکندکه ۱۰ تا ۲۰درصد آنرا صادر کرد وبقیه در داخل کشور بمصرف خواهد رسید.

«بوده» در پایان این مصاحبه مطبوعاتی پیش بینی کرد که‌قیمت گاز نیزظرف‌سالهای آینده‌افزایش یابد و در نتیجه سرمایه گزاری بیشتر در بهره برداری از گاز و تصفیه گازو تبدیل آن بانواع‌مواد پتروشیمی جنبه اقتصادی بیشتری پیدا کند.

رنه بوده

ایران مجهز به ناوگان کشتی‌رانی مخصوص حمل مواد پتروشیمی‌می شود

انقلابیون حسینی

بقیه در صفحه ۲۷

میکرد گفت: بنین ای بزرگ‌نقیف، خوش‌آمدی، دلهای ما از دیدن تو شاد شد امیدوارم که خبرهای خوشی داشته باشی.

مختار که ازتواضع نکردن‌پسر زبیر ودیگران دلخور شده بود، روبروی او نشست و گفت ـ هرگز خبری خوش نخواهیم داشت مگر آن زمان که بنی‌امیه از قدرت بیفتد، و حق بصاحب حق برسد.

عبداله سر تکان داد و در حالیکه بیاران خود مینگریست گفت ـ این بزرگ نقیف نیز چون ما میاندیشد شاید ما را صاحب حق بداند . وبما حق بدهد که علیه بنی‌امیه قیام کنیم کرده‌ایم

مختار سربزیر افکند، همین‌عمل او نمودار آن بود که او بدین آسانی تسلیم نخواهد شد،عبداله که متوجه سکوت او شد گفت ـ آیا مرا انکار میکنی؟

مختار در چشمان پسر زبیر نگریست و گفت ای بزرگ‌عرب، من کسی را در خور قیام میدانم که بتواند با روشن بینی ودور اندیشی بربنی‌امیه بپروز شود، ومردمان‌رابسوی آسایش‌رهنمون شود ... امروز زمان آن نیست که بدون اندیشه و فکر صحیح ونقشه‌های درست و سنجش نیروها از جای برخیزیم.

عبداله نگاهی به یاران خود کرد وگفت ـ گویا مختار ما را مردی دوراندیش و دوربین نمیداند چنین است؟

ـ هنوز نمیدانم چه خواهی کرد . . .

ـ آیا تو اندیشه‌ای داری ؟.

ـ شاید . . .

ـ گو . ما آماده‌ایم‌که بشنویم.

ـ بهتر میدانم زمانی لب به سخن بگشایم که جز من و تو کسی نباشد.

ـ ولی این محارم من و بزرگان عرب هستند.

ـ در این سخنی نیست اما... تجربه کرده‌ام که سخن اگرمیان دوتن باشد به نتیجه میرسداما اگر رای زنان از دو تن بیشتر شدند بدین آسانی به نتیجه نخواهیم رسید، ... اما اگر نخواهی سخن مرا بشنوی و بسنجی اصراری ندارم.

عبداله سر تکان داد و گفت ـ چنین باشد ... یاران‌مارا تنها بگذارید تا ببینیم این مرد بزرگ چه درسر دارد

همه برخاستند ولی پیدا بود، از اینکه مختار نخواست در حضور آنان عقاید خود را بیان کند دلخور هستند و چون همه رفتند عبداله روی به مختارکرد وگفت: بگو ...

مختار در چشمان محیل عبداله نگریست و گفت ـ صد هزار شمشیر زن برای تو آماده‌میکنم اگر از سخن و اندرز من‌بیرون نشوی

عبداله بحالت تعجب به مختار نگریست و گفت: این شمشیر زنان را تو در آستین داری ؟

نه . ... در شهرها دارم.

عبداله لبخند برلب سر تکان داد وگفت: نمیدانستم که تو مردی شوخ طبع نیز هستی

ـ نه چنین است ای پسرزبیر.. اگر مردی دوراندیش و اندیشمند بودی میدانستی این شمشیرزنان کجا هستند، اینک اگر سوگند یاد کنی آنچه که من می‌خواهم بمن دهی ترا رهنمون‌میشوم

ـ سوگند یاد کنم.

ـ آری، اگر از رهنمائی من سود بردی و اندرز مرا بکاربستی باید خواست مرا برآوری اگرنه که هیچ بده را بهیچ بستان کاری نیست. ...حال بگو.

ـ من از کوفه میایم، مردم کوفه، وبصره، البته همه نه ،و بسیاری قبایل عرب عراق ازاینکه پیمان شکستند وحسین‌بن‌علی (ع) را تنها گذاشتند سخت نادم و پشیمان هستند، اگر تو ندا در دهی که قصد داری انتقام خون کشته شدگان کربلا را بگیری‌صد هزار مرد گرد ترا میگیرند.

ـ باور نمیشود ...

ـ باور کن، امروز خوارج، آنان که علیه پدر شمشیرکشیده‌اند میگویند دنیائی که به پسرپیامبر وفا نکرد دنیائی که نوه هندجگر خواررا برفرزندفاطمه سلام‌و علیها مسلط‌ساخت،دنیائی‌که زنازاده‌ای چون ابن‌زیاد را پیروز کرد،بهیچ نمیارزد ... پس وقتی خوارج چنین بگویند بنگر دیگر مردم چه فکری دارند...اگرمابخونخواهی توه رسول اکرم برخیزیم هیچکس جز شامیان با بنی‌امیه نمیماند .

مکه، یمن، مدینه، کوفه،بصره، وشهرهای جزیره با ما خواهند بود، و چون پیروز شدیم آنگاه تعیین خلیفه را به شورا واگذار میکنیم و شک نکن که همه ترا برمیگزینند . ... اما آنچه که من از تو میخواهم نخست اینکه از سخن من بیرون نشوی و تا با من شور نکردی چیزی نگوئی تعهدی نکنی واین برای آنست که چون تو و من در باره کاری رای زنیم وزیر وبالای کار را بسنجیم وبا دقت کار راشروع کنیم موفقیت ما حتمی خواهد بود، و چون من در این‌مبارزه سهمی دارم و اگر شکست‌بخوریم جان مینهیم پس حق دارم چنین درخواستی بکنم ... اما آنچه میخواهم، چون پیروز شدیم حکومت کوفه را تا شرق هرجا که در اختیار مسلمین است‌بدون آنکه از من حساب بخواهی، این بود سخن من.

عبداله که سر بزیر افکنده‌بود سربرداشت و گفت ـ چون مکه ومدینه از من باشد و بر خصم پیروز شوم کوفه وبصره ازآن من خواهد شد و بازماندگان مردانی که در جنگ جمل همراه پدرم بودند بسوی من خواهند آمد و کسی نخواهد گفت پسر زبیر به طفیل خونخواهی کشته شدگان کربلا صاحب قدرت شد.. پس چون این رای رانمی‌پسندم تعهدی هم ندارم.

چرا ۲۰ برابر عوارض

بقیه در صفحه ٦

شهر باید کاملا حساب شده و دقیق باشد وطوری نباشد که مشکلاتی ایجاد کند وتحمیل بر طبقات کم‌درآمد باشد .

نامه‌ای از اصفهان و محل اجتماع شهرداران کشورداشتم که باوجود یکصدوسی کارخانه آجر وسی و چند کارخانه ریسندگی وبافندگی که خود به تنهائی میتوانندبودجه‌شهرداری اصفهان را تامین کنند عوارض هتل‌ها ومهمانخانه‌هارا تا بیست برابر و شاید بیشتر افزایش داده‌اند واین نشانه آنستکه اعضای انجمن شهرتوجه‌ندارند دربزرگترین شهرتوریستی‌کهدر باید موجبات تقویت مالی این موسسات رافراهم کرد تابتوانند واقعا مبهای پذیرائی سالی پانصد هزار جهانگرد باشند و اگرهم تشخیص داده‌اند که صاحبان هتل بایستی قسمتی از درآمد شهرداری را برعهده بگیرند دویاسه برابر سال های گذشته به آنها تحمیل کنید نه بیست برابر و سی برابر! !

بهای نخ به چند برابر سال گذشته و سالهای گذشته‌افزایش یافته ، همچنین قیمت مصالح ساختمانی وآجر چندین برابر شده واگر صاحبان‌این‌موسسات انتقامی لااقل‌پنج‌درصد ازدرآمد ویژه خود را به شهرداری اصفهان کمک کنند هیچگونه نیازی به استمداد از دولت و دیگران نیست .

درنرخ هتل‌هاومسافرخانه ها تغییر فاحشی داده شده، لذا باوجودیکه صاحبان آنها از نظر نیروی انسانی و کارگر و بالارفتن بهای اجناس مورد احتیاج در مضیقه هستند ، معهذا آمادگی برای پرداخت عوارضی عادلانه دارند ، پس چرا انجمن آنها را در مضیقه گذارده.این سئوالی‌است که بعقیده من بلاجواب خواهد ماند و قطعی است، چنانچه استاندار اصفهان که برامور انجمن شهرنظارت کامل دارد به این مطلب رسیدگی کند هم بودجه شهرداری متعادل‌خواهد شد وهم ناله و شکایات‌صاحبان هتل‌برطرف خواهد گردید . در هرحال اصفهان بلحاظ آثار باستانی گرانبها نیاز بیکرشته اصلاحات اساسی دارد که باید مردم‌هم هزینه هائی برعهده بگیرند واین وظیفه انجمن‌شهر است که علیه بدر شمشیرکشیده‌اند میگویند دنیائی که به پسرپیامبر وفا نکرد دنیائی که نوه هندجگر خواررا برفرزندفاطمه سلام‌و علیها مسلط‌ساخت،دنیائی‌که زنازاده‌ای چون ابن‌زیاد را پیروز کرد،بهیچ نمیارزد ... پس وقتی خوارج چنین بگویند بنگر دیگر مردم چه فکری دارند...اگرمابخونخواهی توه رسول اکرم برخیزیم هیچکس جز شامیان با بنی‌امیه نمیماند .

مکه، یمن، مدینه، کوفه،بصره، وشهرهای جزیره با ما خواهند بود، و چون پیروز شدیم آنگاه تعیین خلیفه را به شورا واگذار میکنیم و شک نکن که همه ترا برمیگزینند . ... اما آنچه که من از تو میخواهم نخست اینکه از سخن من بیرون نشوی و تا با من شور نکردی چیزی نگوئی تعهدی نکنی واین برای آنست که چون تو و من در باره کاری رای زنیم وزیر وبالای کار را

است که همانطوری که اشاره کردم حساب شده و بادقت‌کافی موارضی برعهده افراد وطبقات متمکن بگذارد که بودجه شهرداری تامین میشود وقطعی است اگر بین شهرهای کوچک وبزرگ جائی‌استحقاق به کمک دولت داشته باشد اصفهان در ردیف اول قراردارد اما مشروط به اینکه این درآمد به مصرف امور ضرورت ولازم برسد.

درانجمن شهرستان این شهر یکی از نمایندگان اصفهان درمجلس شورای ملی درباره پل آذر صحبت کرده و گفته است شمال آن یک خیابان ۸ متری است و قسمت جنوبی راه بجائی نداردواقعا چراقبل‌از اینکه برای‌توسعه خیابان آذر اقدام کنید و راهی برای جنوب پل درنظر بگیرید اقدام به خرج بودجه سنگینی کرده‌اید

البته ساختمان پل آذر برای حفظ پل اللهوردیخان که از بناهای قدیمی اصفهان بسیار ضروری است اما درصورتیکه اتومبیل های سبک و سنگین در موقع ورود و خروج از پل راهی بجائی داشته باشند.

یونیفوما آگ.، مالک اختراع شماره ۹۹۸۱ مربوط به : اصلاحات در طریقه تهیه ابرپولیمری یا اصلاحات‌مربوط به‌آن میل دارد با صاحبان صنایع درایران برای بهره‌برداری از اختراع خود وارد مذاکره شود. برای اطلاع بیشتر بدفتر حقوقی دکتر آقایان و همکاران خیابان سوم اسفند ۱٤۹ مراجعه فرمائید .

آ ـ ۱٦۳۱۹

آمریکن هوم پروداکتس کورپوریشن مالک اختراع شماره ۱۰۰۲۳ مربوط به :

آمینهای بنزوبیکو آلکان

میل دارد باصاحبان صنایع درایران برای بهره‌برداری‌از اختراع خود وارد مذاکره شود برای اطلاع بیشتر به دفتر حقوقی دکتر آقایان و همکاران خیابان سوم اسفند ۱٤۹ مراجعه فرمائید .

آ ـ ۱٦۳۱۹

اقتصاد جهان

تثبیت بهای نفت

تایپه ـ رویتر ـ دولت تایوان اطلاعکرد قیمت نفت و کلیه مشتقات آن در این کشور علیرغم افزایش بهای نفت اوپک دست کم‌تاماه ژوئن آینده تثبیت خواهد شد . «جنگ‌میائو» نایب رئیس شرکت نفت تایوان در این زمینه در یک کنفرانس مطبوعاتی گفت که دولت متبوع وی در نظر دارد در ماه ژوئن‌درقیمت های نفت تجدید نظر به عمل آورد. وی‌خاطر نشان ساخت براساس توافق به عمل آمده میان شرکت نفت و وزارت برق و نیروی تایوان قرار شده است درآینده از نفت‌بیشتر در زمینه بکار انداختن نیروگاه های برق استفاده شود .

استفاده از انرژی خورشید

پاریس ـ آسوشیتدپرس اقتصادی ـ سیزده کشور عضو سازمان جهانی سوخت‌و بازار مشترک اروپائی قراردادی در پاریسامضاء کردند که بموجب آن همکاری های دو سازمان در زمینه استفاده های هماهنگ از انرژی خورشیدی و سیستم هاو شبکه های مدرن خنک کننده ساختمان ها افزایش‌خواهد یافت .

قرارداد فی‌مابین که بین نمایندگان دو سازمان در پاریس امضاء شده سه ساله‌است و در انقضای این مدت نیز تجدید قرارداد بلافاصله مورد بررسی قرار خواهد گرفت.

بموجب مفاد قرارداد کارشناسان و متخصصین در سازمان ایجاد تجهیزات پیشرفته‌تر و مدرن‌تر به منظور مهار کردن نیروی خورشید و بهبود بخشیدن به شبکه های فعلی سیستم خنک کننده ساختمان ها باهم همکاریهای نزدیک خواهند داشت .

کسری موازنه تجاری‌شوروی

بوستون ـ آسوشیتدپرس ـ کارشناسان نفتی در بوستون امریکا معتقدند شوروی‌در حال حاضر به تلاش شدیدی در زمینه‌افزودن بر میزان صادرات نفتی خود دست زده‌لکن پاره‌ای مشکلات تجاری مانع راه این تلاش بی‌وقفه شوروی گردیده است .

به عقیده ناظران غربی و براساس‌برآورد هایی که به عمل آمده موازنه تجاری‌شوروی با غرب در سال گذشته ۳٫٦ میلیارد کسری نشان داد و در حالیکه در سال ۱۹۷٤ ، ۵۸۱ میلیون دلار مازاد تجاری بین‌شوروی باطرف های غربی این کشور وجودداشت.

دولت شوروی به منظور جبران‌کسری امسال میکوشد بر میزان صادرات نفتی خود بیفزاید لکن براثر رکود اقتصادی غرب در این زمینه توفیق چندانی نیافته است.

شوروی در سال ۱۹۷۵ جمعا ۸۹٦ میلیون بشکه تقریبا ۹۰ میلیون بشکه بیش‌از سال ۱۹۷٤ ـ صادرات نفتی داشت به عقیده کارشناسان نفتی غرب شوروی برای ازبین بردن کسری مازاد تجاری خود با غرب‌ناگزیر است بر میزان صادرات نفتی خود بیفزایدو در این زمینه باید مشکلات موجود را از پیش پای بردارد .

طرف تجاری سود آور

رم‌ـ آسوشیتدپرس ـ « رینالدواوسولا» وزیر تجارت خارجه ایتالیا به‌منظور بررسی امکان ها و زمینه‌های صادراتی لیبی وارد این کشور شدهو مذاکرات مبسوطی رابا مقامهای مسئول لیبی آغاز کرده است.

دربی معامله پرسروصدای کمپانی ایتالیایی فیات بالیبی اینك بسط مناسبات تجاری ایتالیا ـ لیبی بخصوص گسترش صادرات کالاهای ایتالیائی به‌این کشور مورد توجه قرار گرفته‌است.

وزیر تجارت خارجی ایتالیا پس‌از ورود به طرابلس دریك کنفرانس مطبوعاتی به خبرنگاران گفت ایتالیا همکاری درکلیه زمینه‌های تجاری ، بازرگانی وصنعتی بخصوص فروش نیروگاه های هسته‌ای به لیبی ونیزهمکاری دررشته‌های گوناگون پتروشیمی را مورد بررسی قراردادهاست.

وزیر تجارت خارجی ایتالیا خاطرنشان ساخت بطوری که در معامله فیات با دولت لیبی ـ به ثبوت رسیدبنظر دولت ایتالیا لیبی میتواند طرف تجاری سودآوری برای صنایع ایتالیا بوده‌باشد.

سفارش ٤ کشتی به کره جنوبی

«هلی‌نو ـ رویتر ـ شرکت کشتیرانی « بمبئی » در هندوستان ٤ کشتی ۱۵۷۰۰ تن به کارخانه معظم کشتی‌سازی یوگسلاوی‌موسوم‌به «اولجانیك» سفارش داده است. سخنگوی کارخانجات کشتی سازی اولجانیك دراین باره به خبرنگاران گفت هندسین از تحویل گرفتن ٤ کشتی مذکور دوکشتی مشابه دیگر به کارخانه کشتی سازی یوگسلاوی‌سفارش خواهد داد.

سخنگوی مزبور خاطرنشان ساخت هند از کشتی های خریداری شده ازیوگسلاوی در خطوط کشتیرانی خودجهت تقویت خطوط دریایی‌بازرگانی خود استفاده خواهد کرد.

در بمبئی یك سخنگوی شرکت کشتیرانی هندی نیز گفت در صورتیکه کشتی های سفارش شده به‌یوگسلاوی نظرات مدیران کمپانی کشتیرانی راتامین کند این کمپانی درسالهای آینده قسمت اعظم نیازمندی های خودرا از کمپانی یوگسلاوی تامین خواهد کرد.

همکاری کره‌جنوبی وهندوستان

منبول ـ آسوشیتدپرس ـ دومین دور گفتگوهای سالانه تجاری بین جمهوری کره و هندوستان در پایتخت کره‌جنوبی به پایان‌رسیدو سخنگوی کره جنوبی اعلام کردکه برپایه توافق‌های‌بعمل آمده سرمایه‌گذاریهای مشترك‌دوکشور بخصوص درزمینه صنایع ماهی و شیلات افزایش چشمگیر خواهد یافت.

مذاکرات معطوف به‌افزایش همکاریهای اقتصادی و بازرگانی میان کره‌جنوبی و هند میان قائم مقام‌وزیربازرگانی هندو معاون وزیرخارجه کره جنوبی انجام شدو دوکشور درپایان مذاکرات به وسیله یك‌اعلامیه مشترك اعلام کردند که تقریبا هر مورد کلیه مفاد قرارداد توافق‌بعمل آمده است.

به‌این ترتیب وبراساس توافقهای بعمل‌آمده ازاین پس دوکشور کره جنوبی و هند در زمینه های مختلف بازرگانی ونیز مبادلات تجاری ومسرمایه گزاری های مشترك‌دراقلیم‌زمینه‌های تجاری‌بازرگانی وصنایع همکاریهای وسیعی بعمل خواهند آورد.

اسپانیا، کشورمهم توریستی اروپا سرمایه‌گذاران را دعوت میکند

افکار قدیمی دیر از سر میروند و گرچه همه از سوابق توریستی وتاریخی اسپانیا اطلاع دارند عده کمی بی به این امر برده‌اند که این کشور آفتابی دارای‌یک اقتصاد پیشرفته و فعال است‌که ضامن سرمایه گذاری مطمئن و سودبخشی است ، ۱۵سال‌توسعه‌و رشد سریع اسپانیا رادر مرحله تهم کشورهای پیشرفته جهان قرار داده است ،انستیتوهودسن (Hudson Institute) که یکی از موسسات مهم و معتبرآماری امریکا وجهان‌است‌پیش‌بینی کرده است که طی ۱۲ سال‌آینده‌تولید ناخالص‌ملی‌سرانه‌اسپانیا برابر با فرانسه خواهد شد . بعلاوه مرکزرشدوگسترش‌اروپاجنوب‌در منطقه متمرکز میشود ،حقوق ودستمزد کارگر پائین است ،آب وهوا عالی و امکانات خمل ونقل خوب و دریای مدیترانه یک دریای آرام و بسته است ، همین‌روابط نزدیکتر با همسایه‌ها مزیت دیگری است که باید بحساب‌آورده شود ، بنابراین‌منطقی است اگر اسپانیا را مرکز و کانون‌پیشرفت کشورهای منطقه‌مدیترانه محسوب نمائیم .

کشوری که قدرت اقتصادی آن طی چند سال آینده هیجون خورشیدی نمایانگر خواهد بود .

توسعه سریع

رشداقتصادی‌اسپانیا که از سال ۱۹٦۰ تا بحال‌سالانه ۷در صدبوده‌است‌بس‌از ایران و ژاپن در جهان اول است ، اسپانیا چهارمین کشور بزرگ سازنده کشتی در جهان است‌و دومین‌ناوگان‌بزرگ‌ماهیگیری‌جهان‌رادارا است . علاوه‌برصدور وسایط نقلیه‌موتوری‌این‌کشوردارای صنایع پیشرفته‌تکنولوژیک است که سازنده دستگاههای تلفن ، ماشین آلات الکترونیکی ومواد دارویی‌می باشند و کلیه این مزایا یک سیاست فعالانه اقتصادی‌وبازرگانی‌راممکن‌ساخته است ، صادرات به کشورهای امریکای لاتین مخصوصا " افزایش‌چشمگیری داشته است ولی درعین‌حال‌صادرات‌به‌کشورهای‌خاور میانه (بخصوص‌صادرات وسایل‌ارتباطات) نیزموفقیت قابل‌توجهی داشته بطوریکه‌کل ذخایر طلا و ارز اسپانیا حدود ۶۲۵۴ میلیون دلار است .

این‌موفقیت ممتاز اقتصادی که اسپانیا را بصورت یکی ازکشورهای‌پیشرفته‌صنعتی درآورده‌است برای‌جلب‌سرمایه‌های خارجی‌که‌طالب‌بازارهای‌مطمئن‌وسودآورهستند بسیار مناسب است . در عین حال یک عامل مهم دیگر نیز در این زمینه موثراست . مقامات اسپانیااز دیر باز طرفدار توسعه و گسترش ازطریق‌درهای‌بازبوده‌اند "معجزه" اقتصادی اسپانیا بر اساس رشد اقتصادی و بر اساس سرمایه و تکنولوژی پیشرفته ممالک خارجی بناشده است وبهمین منظور این نوع سرمایه گذاری همواره مورد حمایت بوده است .

بجای اتخاذ سیاست کاهش واردات ، و محدودیت بازرگانی‌خارجی ، دولت‌اسپانیا ترجیح‌میدهدکه متحمل‌قروض خارجی بشود و در همین حال‌صادرات‌خودرا افزایش بدهد ، جمع سرمایه گذاری در اسپانیا حدود ۷ میلیارد دلار است‌و باعث‌شده تاناحیه مادرید و اطراف آن جهشی بزرگ درامر توسعه اقتصادی داشته باشند ،همینطورمراکز "آستوریاسن" و "کاتالونیا" باتفاق مادرید سه مرکز بزرگ صنعتی اسپانیایی باشد .

دودلیل عمده برای سرمایه گذاری

برای جلب سرمایه‌های خارجی‌از نظر اطمینان و سود دهی ، اسپانیادارای‌دومزیت بزرگ است . اولین مزیت‌کاملا " روشن‌است . دستمزدوحقوق‌و هزینه‌های اجتماعی و مالیات‌ها بسیارکمتر (حدود ۲۰ درصد کمتر) از کشورهای بازار مشترک است‌ودرمقایسه‌با ژاپن و امریکا حتی اختلاف بیشتری وجود دارد ، باتوجه‌بامرغوبیت‌کالا و مهارت کارگران ، این‌اختلاف دستمزد مزیت بزرگی برای‌سرمایه‌گذاران (چه مستقیم و چه غیرمستقیم) محسوب‌میشود ، نکته موثر دیگر منافعی است که قوانین‌دمکراتیک و قابل‌انعطاف‌عاید میسازد ، صاحبان سهام میتوانند عواید سرمایه خود را بخارج منتقل نمایند .

واحد پول اسپانیا که‌پزتا (Peseta) نام دارد تابع قوانین بین المللی ارزها است بالاخره از یکسال گذشته ، انتقال‌درآمدکه به اکثریت سهام یک شرکت اسپانیائی تعلق گرفته در اکثر موارد احتیاج به کسب اجازه از مقامات ارزی راندارد واین‌امربخصوصا " در مورد شرکت سازنده کالاهایی که در اسپانیا تولید نمی شود صادق است .

اما سوالی که‌مطرح‌است اینست که‌درکدام یک اززمینه‌های سرمایه گذاری منافع و سودبیشترین است ، با وجود توسعه و پیشرفت‌سریع ، رشدحجم سرمایه‌گذاری در اسپانیا در مقایسه باکشورهای اروپایی هنوز کافی نیست و بهمین دلیل سرمایه گذاری بطورشراکت بسیارمورد نظراست، ولی‌احتمالا" "پخش‌های توریسم ، زمین‌ومسکن بهترین بازده را نشان میدهند ، باتوجه به دلایل بالا ، مشکل‌بتوان منطقه دیگری را که اینگونه منافع برای سرمایه گذاری در برداشته باشد جستجوکرد .

تسهیلات برتر توریستی

در وحله اول ، شرایط مطلوب جغرافیایی اسپانیا مطرح است . طول سواحل اسپانیا ۳۵۰۰ کیلومتر با حدود ۲۱۷۵ میل است ، متوسط تابش آفتاب در سطح مناسبی است و آب و هوا متعادل است ، سر بندر عمده بوسیله ۱۰ فرودگاه ، جاده‌های‌فراوان و شاهراههای بزرگ و راه آهن بهم ارتباط دارند ، جزایر "قناری" و "بالاری" دارای ۶ فرودگاه‌هستند درهرحال‌انبوه توریست‌ها که همه ساله وارد اسپانیا میشوند خوب‌میدانند که چکار میکنند ، آنها اشتباه نمی کنند ، همین امسال ، ۲۵میلیون توریست وارد اسپانیا شدند و ۳ میلیارد دلاردرآمدتوریستی عایداین کشور ساختند که درسال ۱۹۷۵ اسپانیا از این حیث جلوتر از سایر کشورهای اروپایی است .

برنامه عمرانی چهارم است که از اول سال ۱۹۷۶ دوره ۵ ساله آغاز شد .

بنابراین سرمایه‌گذاری‌دراین‌رشته‌مسلما " بازده‌فراوانی خواهد داشت .

زمین و مسکن ـ سرمایه گذاری سود بخش

این رشته امکانات متعدد سرمایه گذاری دارد ، دولت اسپانیا بطور مداوم خرید آپارتمان را که در سواحل اسپانیا قرار دارد و بازده خوبی‌از نظر اجاره عاید صاحب آن میکند تشویق مینماید . طبق محاسبات اقتصاددانان ، بواسطه رشد صنایع و هجوم روستائیان به شهرها تا سال ۱۹۸۵ حدود ۱۰ میلیون واحد مسکونی باید ساخته شود ، بنابراین کسانی که دارای سرمایه راکد هستند باید این رقم تقاضا را برای خانه‌های‌مسکونی قابل‌اجاره‌در نظربگیرند ، این قبیل فعالیت‌ها نیازمندسرمایه گذاری خارجیان است که بواسطه سود سرشار وتضمین شده سرمایه‌های خود را در راههای پر منفعت بکار می اندازند .

البته سرمایه گذاران نیز در مشارکت این امر دعوت خواهندشد ، تمدن‌های‌زیادی‌مخصوصا "اعراب‌آثار و بقایایی در اسپانیا بجای گذارده‌اند ، برای آنهایی که بخواهند با استفاده از سود سرشار و اطمینان کافی در امر زمین و مسکن سرمایه گذاری‌نمایند ، موسسات مالی فراوانی وجود دارد که راهنمایی‌های‌لازم‌را به آنها خواهدکرد . این موسسات بشما کمک خواهند کرد و همکاریهای لازم مالی را عرضه خواهند داشت .

برای‌کسب اطلاعات بیشتر با آدرس زیر تماس بگیرید .

Subsecretaria de Turismo
Avenida del Generalisimo, 39
Ministerio de Informacion y Turismo
Madrid — 16
SPAIN

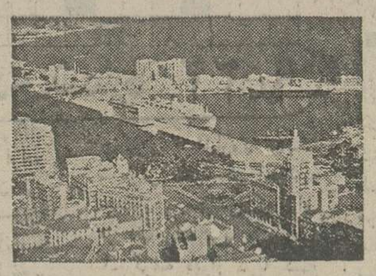

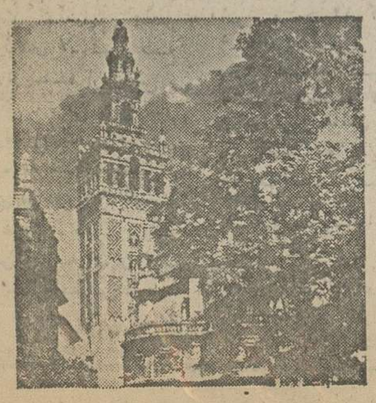

توریست‌های‌ثروتمندکه‌از نقطه به نقطه دیگر در بنادر جهان سفر میکنند ، نام بنادرمالاگا ، مانیلاوکاداگ را همیشه بخاطردارند . منطقه "کستادل‌سول" که‌شهرمآفاق‌است نه تنها ازنقطه نظرآب و هوای عالی و مناطق لذت بخش مورد نظر توریست‌های سراسر جهان است بلکه امکانات اجتماعی نیز فراوان در اختیار دارد ، در عین حال که اسپانیا پیشرفت میکند ، سواحل‌طلائی‌آن‌نیزمملو‌از ویلاهای اشرافی و معمولی ، هتلها زمین‌های گلف ، باشگاههای ورزشی و رستورانهاست ، اکثر توریست‌ها مدت‌های طولانی ماندگار میشوند و اکثر در امرخرید‌هتل‌ها‌وخانه سرمایه‌گذاری کرده‌اند ، بواسطه‌افزایش تعداد‌مسافران‌و توریست‌ها ، هنوزکارهای زیادی است که‌باید انجام شود .

فراهم‌آوردن‌تسهیلات‌توریستی بیشتریکی‌ازاولویت‌های

جدول برنامه‌های سه روزه تلویزیون

برنامه اول (شبکه)

پنج‌شنبه

۱۷ـ۰۰ برنامه کودکان
۱۸ـ۰۰ اخبار
۱۸ـ۵۰ اخبار ورزشی
۱۹ـ۰۰ ماجرا
۲۰ـ۰۰ اخبار و تقویم تاریخ
۲۰ـ۴۰ جنگله
۲۱ـ۱۰ ترانه‌های ایرانی
۲۲ـ۱۰ فیلم سینمائی

جمعه

۱۱ـ۰۰ سفر اقسانه‌ای
۱۱ـ۳۰ تارزان
۱۲ـ۳۰ مسابقات ورزشی
۱۴ـ۰۰ اخبار و هفته‌وزهفته
۱۵ـ۰۰ رقص ×۰
۱۵ـ۳۰ مرد شش‌میلیون‌دلاری
۱۶ـ۳۰ والت دیسنی
۱۷ـ۱۵ برنامه کودکان
۱۸ـ۲۰ استودیو ۱۱
۱۹ـ۰۰ مسابقه پاسخ چیست ؟
۱۹ـ۳۰ موسیقی ایرانی
۲۰ـ۰۰ اخبار و تقویم‌تاریخ
۲۰ـ۴۰ دنیای خوبها
۲۲ـ۱۰ دود اسلحه

شنبه

۱۲ـ۰۰ اخبار
۱۲ـ۰۵ دختری از آوینیون
۱۲ـ۳۰ واریته
۱۴ـ۲۲ لحظات اضطراب
۱۴ـ۰۰ اخبار
بخش دوم
۱۷ـ۰۰ برنامه کودکان
۱۸ـ۲۰ مردمان فردا
۱۸ـ۴۰ اخبار
۱۸ـ۵۰ اخبار ورزشی
۱۹ـ۰۰ سینمای آزاد
۱۹ـ۳۰ موسیقی ایرانی
۲۰ـ۰۰ اخبار و تقویم تاریخ
۲۰ـ۴۰ شهر من شیراز
۲۱ـ۴۰ سفرانی آقای اسدالله اعلم (پیرامون ۵۰ سال شاهنشاهی)
۲۲ـ۱۰ راه رستاخیز
۲۲ـ۴۰ دنیای آب

برنامه دوم

پنج‌شنبه

۱۹ـ۰۰ موسیقی و سلاید
۱۹ـ۳۰ رنگارنگ
۲۰ـ۰۰ جهان پرتحرک
۲۰ـ۴۰ اخبار
۲۱ـ۰۰ حادثه‌جویان
۲۱ـ۳۰ تیتر اول
۲۲ـ۳۰ فیلم تلویزیونی هفت
موقتی روز بپایان رسید،
در پایان ، اخبار

جمعه

۱۹ـ۰۰ موسیقی و اسلاید
۱۹ـ۳۰ دنیای آزاد
۲۰ـ۲۵ برنامه‌ای ازگروه‌تحقیق
۲۰ـ۴۰ اخبار
۲۱ـ۰۰ زمان (بررسی رویداد های هنری)
۲۲ـ۰۰ باله
در پایان ، اخبار

شنبه

۱۹ـ۰۰ موسیقی و اسلاید
۱۹ـ۳۰ راز دریا ها
۲۰ـ۲۰ برنامه‌ای‌ازگروه‌تحقیق
۲۰ـ۴۰ اخبار از برنامه دوم
۲۱ـ۰۰ ایران زمین
۲۱ـ۳۰ تکنوازی
۲۱ـ۴۵ مروری بر آثار سینمائی «ودهانگو»
در پایان ، خبر

تلویزیون

برنامه های تلویزیونی زیر از طرف سازمان رادیوتلویزیون ملی ایران اعلام شده است
مسئولیت هرگونه تغییر در ساعات وچگونگی برنامه‌ها با آن سازمان است

بین‌المللی

پنج‌شنبه

۱۰ـ۰۰ خیابان سیاسی
۱۱ـ۲۰ منتظر باش تا برگردد
خانه بازگردد
۱۱ـ۵۰ برنامه ورزشی
۱۴ـ۰۰ فیلم
۱۶ـ۰۰ خلاصه اخبار
۱۶ـ۰۵ مایکداگلاس (شو)
۱۶ـ۵۵ فیلم سینمائی
۱۸ـ۳۵ ماجراهای عشقی برادری
۱۹ـ۰۰ اخبار
۱۹ـ۳۰ شو دوزیره‌ی
۱۹ـ۵۵ برنامه‌ای از رادیو تلویزیون ملی ایران
۲۰ـ۵۰ شو واریته
۲۱ـ۴۰ اوقات خوش
۲۲ـ۰۰ اخبار
۲۲ـ۲۵ دکتر ساینن‌لاک
۲۲ـ۵۰ کانن

جمعه

۱۰ـ۰۰ خیابان سیاسی
۱۱ـ۰۰ سه گلمپوک
۱۱ـ۲۰ ماجراهای تازه گیلیگان
۱۱ـ۴۵ برنامه مذهبی
۱۲ـ۰۰ ورزش
۱۶ـ۰۰ فیلم سینمائی ؛
۱۷ـ۳۵ کارتون
۱۷ـ۴۵ کابوی‌ها
۱۸ـ۱۰ مرد شش‌میلیون‌دلاری
۱۹ـ۰۰ اخبار
۱۹ـ۲۰ اخبار فوق‌العاده
۱۹ـ۳۰ کریسمس
۲۱ـ۳۵ مش
۲۲ـ۰۰ اخبار
۲۲ـ۲۵ برنامه مخصوص

شنبه

۱۴ـ۳۰ فیلم
۱۶ـ۰۰ خلاصه اخبار
۱۶ـ۰۵ هایم کلاین تراترز
۱۶ـ۲۵ خیابان سیاسی
۱۷ـ۲۵ شو دیلوتی داوگ
۱۷ـ۵۰ سه گلمپزمک
۱۸ـ۱۰ شو اندی گریفیت
۱۸ـ۳۵ شو بوک‌اوبزرانچ
۱۹ـ۰۰ اخبار
۱۹ـ۳۰ تمرین
۱۹ـ۵۵ برنامه‌مخصوص سجانی گش
۲۰ـ۴۵ بعدا اعلام میشود
۲۲ـ۰۰ اخبار
۲۲ـ۲۵ پری‌میسن

تلویزیون رنگی
دنیای رنگی فیلیپس واقعی تراست
PHILIPS

۱۱ـ۳۰ «تارزان»

میمون‌ها دوستانش علیرغم‌ممنوع بودن شکار در جنگل به تدبیر تازه‌ای دست میزنند، جنگل رادر محدوده خاصی به‌آتش میکشندتا حیوانات را بسوی قفس‌هائی که آماده کرده‌اند برانند.

۱۵« رقصهای‌سنتی تهران »

در ادامه برنامه‌های قبلی‌حسین یوسفی بشیوه سیامبازی رقص ازاله میدهد و سپس رقص «مات» توسط ذبیح‌اله ماهری، مهدی مصری، حسین یوسفی و برقی اجراء میشود.

۱۹ـ۳۰ « مرد شش میلیون دلاری »

یکی از دوستان‌استیو آستین که مامور نظافت محرمانه‌ترین اداره امریکائی است، یک روز اسناد محرمانه‌ای راازآنجامیرباید و همراه آستین‌به‌تماشای‌یک‌مسابقه

فیلم سینمائی

کارگردان: جان گیلینگ ـ تهیه کننده: فاکس وارنل ـ فیلمنامه : جان گیلینگ (اقتباس ازداستانی نوشته: ایسلین استر) مدیر فیلم‌برداری: تدمور ـ موسیقی متن : جرج ملاجرینو ـ هنرپیشگان: رونالدظمینگ، مکدونالدکاری.

خلاصه داستان:

شغل «استراتون» در کنیا شکار حیوانات و فروش آنها به باغ وحشهای کشورهای اروپائی‌است. «استراتون» پس از بازگشت دامپزشک کمپش، تقاضا میکند که دستیاری به‌او بدهد وآینبار خانم دامپزشکی بانام «می‌پور» وارد کمپ می‌شود.

«استراتون» مخالف حضور «می‌پور» است وبهمین جهت نخستین اقدامات رابرای‌تعویض اوصورت میدهد ولی‌باگذشت زمان «استراتون» از تصمیمش منصرف میشود ومتدرجا به «می‌پور» علاقمند میشود و «می‌پور» نیز متقابلا به‌او علاقه نشان میدهد.

در همین احوال «استراتون» کارگر شروری بانام «والا» را اخراج میکند واو نیز درمقابل قصد قتل «می‌پور» را میکند ولی ...

۱۹ـ۳۰ «دنیای خوبها»

پرویز قریب افشار این بار نیز بدنبال مسائل خانوادگی برنامه‌ای تهیه کرده است.

برنامه دنیای خوبها علاوه بر حضور خوانندگانی چون ابی، مقیلی، رسائی، مهستی و هایدمو معرفی دو جوان که سازنده برنامه‌های کارتون تلویزیون هستند، نمایشنامه‌ای در ۰ قسمت تهیه کرده است که در آن‌پروین ملکوتی ،قهرمان معروف، همسر قریب افشار و آرش‌نیک‌نژاد بازی خواهند کرد، قریب افشار دراین برنامه به‌نیک‌نژاد طرز تهیه یک شو را یاد خواهد داد، همچنین در قسمتی از برنامه قریب‌افشار منتقدین تلویزیونی را مطرح خواهد ساخت.

۱۸ـ۲۲ « دوداسلحه »

«فستوس» در نزدیکی شهر «داچ» بمردی برخورد میکند که بسیار خونسرد است و اسب ندارد، فستوس میخواهد باو کمک کند اما مرد بسوی او تیراندازی میکند و درگیری آغاز میشود.

۱۹ـ۳۰ «برنامه‌دنیای‌آزاد»

یک «شیر» بقبیله ماسائی حمله میکند وجوانی را بقتل میرساند، جوانان قبیله بدنبال دستگیری شیر حرکت میکنند و در یک‌لحظه شیر به پسر رئیس قبیله حمله میکند ودامسون بکمک او میرود.
برنامه دوم

۲۱ «زمان »

دراین برنامه راجع به بهای تابلو نقاشی ونحوه قیمت‌گذاری تابلوها بحث خواهد شد وسپس گزارشی‌ازاجرای تئاتر«نیویورک، نیویورک» نوشته عباس زاهدی بکارگردانی کشاورز نمایش داده میشود.

ناراحتی لبهای شما را (خشکی ـ سرمازدگی ـ ترک خوردگی)
چپ استیک برطرف میکند
Chap Stick
Chap Stick Care
کرم لب چپ استیک با فرمول استثنائی خود مؤثرترین کرم لب برای هرگونه ناراحتی لب شناخته شده و هیچ کرم لبی در جهان با چپ استیک مقایسه نمیشود.
چپ استیک ساخت ا. اچ رابینز آمریکا با ۴۵ سال شهرت جهانی

ضدیخ بتون
MEKA FREEZE
CONCRETE ANTI_FREEZE
قابل استفاده و مقاوم در هرگونه شرایط جوی و منطقه‌ای
شرکت مکالئوم ایران خیابان شاه ساختمان آلومینیوم تلفن ۶۶۰۲۰۱

شرکت نسبی
کارخانجات مهندس
سیروس ارجمند
و شرکا
۱ ـ انواع ساختمان های فلزی پیش ساخته جهت انبارها تعمیرگاه ها، سالنهای سرپوشیده تادهانه ۶۰ متر آماده‌تحویل.
۲ ـ ۵۰ دستگاه سیلوی ذخیره‌سیمان‌بظرفیت چهل تن آماده تحویل.
۳ ـ ۴۰ دستگاه تانکر ۱۶ تنی حمل سیمان آماده‌تحویل.
۴ ـ مخازن سوخت شوفاژ از ظرفیت هزار لیتراتی سی هزار لیتر آماده تحویل .
تلفنهای ۶ ـ ۷۸۸۷۵ ـ ۷۸۱۶۸۴ ـ ۷۸۱۷۸۸

کلاس برنامه‌نویسی کامپیوتر فشرده
مرکزآموزش کامپیوتر آتومیشن «نیک» با امتیازرسمی آموزشی تشکیل یک‌دوره فشرده برنامه نویسی کوبول عملی را باطلاع میرساند ازبین دارندگان دیپلم‌ومدارک بالاتر برحسب تقدم زمانی ثبت‌نام‌میشود. تهران خیابان پهلوی چهارراه امیراکرم ساختمان کوروش طبقه دوم تلفن ۶۴۹۲۵۸

شرکت ملی ذوب آهن ایران
آگهی استخدام
شرکت ملی ذوب آهن بمنظور تکمیل کادر خود در شرکت سهامی ذوب آهن آریامهر (اصفهان)تخصص های زیر را با حقوق و مزایای مکفی و برخورداری از امکانات ویژه استخدام مینماید :
۱ ـ فوق لیسانس و یالیسانس در رشته مهندسی معدن با پنجسال سابقه کار .
۲ ـ فوق لیسانس و یا لیسانس در رشته مهندسی معدن
۳ ـ فوق لیسانس ویا لیسانس در رشته مهندسی برق .
۴ ـ فوق لیسانس ویا لیسانس در رشته مهندسی مکانیک
۵ ـ فوق لیسانس ویا لیسانس در رشته مهندسی معماری .
۶ ـ فوق لیسانس و یا لیسانس در رشته مهندسی الکترونیک .
۷ ـ فوق لیسانس و یالیسانس در رشته مهندسی راه و ساختمان .
۸ ـ فوق دیپلم و دیپلم در رشته برق .
۹ ـ فوق دیپلم و دیپلم در رشته مکانیک .
۱۰ ـ فوق دیپلم و دیپلم در رشته راه وساختمان
۱۱ ـ فوق دیپلم در رشته برنامه نویسی .
۱۲ ـ راننده پایه یکم .
۱۳ ـ مونتوراسکلت فلزی
۱۴ ـ مونتورمکانیک
۱۵ ـ تعمیرکار مکانیک
۱۶ ـ جوشکار برق و کاربیت
۱۷ ـ تراشکار
۱۸ ـ برقکار
۱۹ ـ بنای نسوزچین
۲۰ ـ راننده لیفت‌تراک با گواهینامه ویژه
۲۱ کارگر باسواد با مدارک ششم ابتدائی و یا سیکل
۲۲ ـ آهنگر
۲۳ نقاش ساختمان
۲۴ ـ شیشه‌بر
۲۵ ـ تکنیسین نقشه برداری (فوق دیپلم)
۲۶ ـ بنای عمومی
۲۷ ـ آرماتوربند
۲۸ ـ نجار قالب بند
۲۹ ـ تعمیرکار رادیو و تلویزیون .
داوطلبان میتوانند برای آگاهی بیشتر و ثبت نام همه روزه باستثنای روز های پنجشنبه و جمعه وایام تعطیل به اداره کاریابی و استخدام شرکت ملی ذوب آهن ایران واقع در خیابان کاخ شمالی شماره ۱۳۰ویا اداره کاریابی و استخدام شرکت سهامی ذوب‌آهن آریامهر واقع در ۴۵ کیلومتری جاده اصفهان ـ شهر کرد مراجعه نمایند .
م الف ۱۸۳۵

مجله دنیای ورزش روزهای شنبه منتشر میشود

محصولات خانگی
بوش
BOSCH
نامی آشنا از کشور صنعتی آلمان
ماشین لباسشوئی BOSCH
ماشین ظرفشوئی BOSCH
یخچال BOSCH
یخچال فریزر BOSCH
فریزر BOSCH
جاروی برقی BOSCH
آب میوه گیری BOSCH
جوجه سرخ کن BOSCH
اجاق گاز BOSCH
سرخ کن BOSCH
سشوار BOSCH
توستر BOSCH
وصدها محصول خانگی دیگر
نماینده انحصاری محصولات خانگی بوش در ایران
شرکت هنکورد الکتریک ـ تهران خیابان شاه ساختمان آلومینیوم
تلفن ۶۶۱۱۲۸

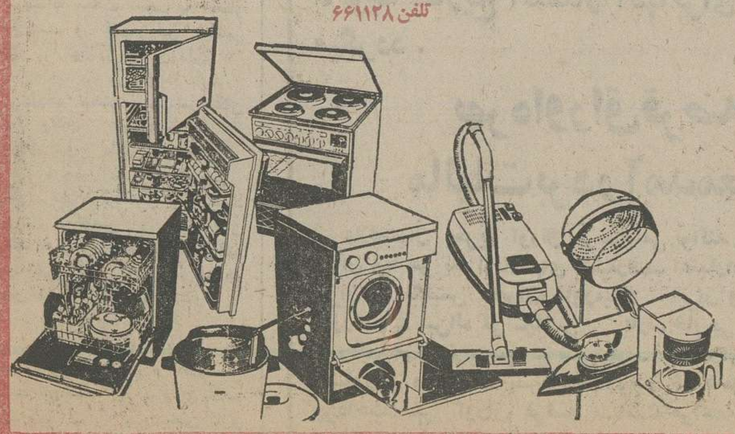

حل جدول عادی

افقی:
۱ـ شهری در ایران ـ از مردان سیاسی و معروف دوره قاجاریه ۲ـ بازبانش کارها توان کرد ـ فرزندزاده ـ از امراضی که بیشتر گریبان را میگیرد. ۳ـ وقتی که لباس بد بایستد ـ قاعده و روش ـ ضمیر متصل ـ صدو یازده ۴ـ درویش ندارد ـ همیشه باتشر زده‌اند ـ دریا ـ فرمان ۵ـ عیب و عار ـ از احادیث معروف مذهبی ـ شهری در آسیا ۶ـ اهلی شده ـ تا انتقام نگیرد ول کن نیست ـ نیم رقص امریکائیان ۷ـ شوخ طبع ترین نویسنده اروپائی ـ اثرچرکی ـ نوعی بازی قمار ۸ـ طرف وجهت ـ واحد پول ژاپن ـ به شتاب رفتن ـ عضوی در درون ۹ـ گوشت درون قوطی ـ سبوی بزرگ ـ اولین مدرسه تهران ۱۰ـ خونها ـ اره بیشتر دارد ـ درشب چهارده دیدنی است! ۱۱ـ ویران کردن ـ خوردن ـ زنش مرده باشد ـ رها شده ـ سودن ـ شهری در فرانسه ۹ـ مادر همه ورزشهاست ـ رنگ موی فوری ـ به خست معروف شده ۱۰ـ همیشه دوروبوده ـ نام دیگری برای قوس و قزح ـ از امراض جلدی ۱۱ـ گشادگی ـ با آن از دوردست عکس میگیرند ـ بلی به زبان المانی ۱۲ـ اندازه ـ گربه ـ واحد مسابقه والیبال ـ زادگاه ناپلئون بناپارت ۱۳ـ از کشورهای فنا شده ـ مخفف شاه ـ ساقه گندم خشک شده ـ از آلات حرب منفجره ۱۴ـ کاشف وزن مخصوص مایعات ـ تاجائی که شما هستید خیلی فاصله دارد ـ میان چیزی ۱۵ـ جلوی دهن می گیرند و

حل جدول ویژه

جدول ویژه شماره ۱۰۸۵

می خوانند ـ آنچه که مرسوم باشد.
عمودی:
۱ـ در صورت بجوئید ـ آنچه معلوم و مفهوم شده ـ لباس حاجیان درمناسک حج ۲ـ وسیله جدا کردن ریز از درشت ـ از قهرمانان کتاب بینوایان ـ دوستی را دراو دانند ۳ـ روشن و بی غش ـ آنچه دارای اهمیت است ـ محصول صابون ـ خود بوئیدنش نیکوست ۴ـ برای دیدبانی می ساختند ـ اگر مربوط به ماراست که جلب محبت میکند ـ تلخ ۵ـ مخترع تلفن ـ قسمتی از کله ـ در اصطلاح کله پزان ـ جای نگهداری اسناد ۶ـ نقطه مقابل فراموشی ـ اندوه به دل دارد ـ نیکو و خجسته ـ مقصود و آرمان ۷ـ هنوز کسی به اسرارش پی نبرده ـ آخر ـ مرفق ـ نور اندک ۸ـ دروین بدنیا آمد اما بیشتر نوشته هایش به زبان فرانسوی است و ماری انتوانت نوشته‌ای از اوست ۹ـ اثر چرکی ـ فصلی است ـ چه وقت ـ قوم ایران باستان ۱۰ـ علاقه و الفت ـ اسب ترکی ـ درتغاراست ـ از کلماتی که در وقت تمسخر از گلو بیرون میدهند ۱۱ـ عهده‌دار شدن اموری ـ نیست و نابود شده ـ لخت و برهنه ۱۲ـ طرف ـ از اقوام وحشی بود ـ هوای گرم ۱۳ـ کلمه احترام برای مردان ـ آخرین حرف ـ گوشه دیوار صحرائی درخاورمیانه ۱۴ـ میوه دانه‌دار ـ شاعر معروف بی نام و نشان ـ کشتی جنگی ۱۵ـ از انواع بوزینه است ـ سردار معروف کارتاژ ـ از گلهای خوشبو.

جدول عادی شماره ۹۵۲۲

جنس قوی ۱۲ـ شکوه از جدائیها دارد ـ قصد و اراده ـ جوی اب ـ دل نگران می زند ۱۳ـ از معروفترین موسیقی دانان آلمانی ـ اندک ـ مهره‌ای در شطرنج ـ پیر و فرتوت ۱۴ـ گلی است در بهار ـ قوی و عصبی ـ سرخ که باشد نصیب دست چلاق میشود! ۱۵ـ از مشهورترین نقاشان اروپائی که سایه روشن هایش معروف است ـ مرضی است.
عمودی:
۱ـ بلای معروف خانه ـ برای درخت انگور بریا میکنند ـ زمانی برای آب می ساختند ۲ـ میدان در تهران ـ در اداره خدمت می کند ـ قانون چنگیزی ۳ـ اشاره به نزدیک ـ بارش کمرشکن است ـ خودمان ـ مجلسی که برای از دنیا رفته برپا می کنند ۴ـ گوشه دیوار ـ با گنج قارون اقدام به ساختن آن باید کرد! ـ با آب کباب میشود ۵ـ اشاره به دور ـ شمشیر بازی ـ همیشه بربندش لعنت کرده‌اند ۶ـ شهری در مازندران ـ از نخست وزیران معروف انگلیس ـ درنده خو ـ از نواحی مکه ۷ـ حرفی دلیل بودن ـ رشد کردن ـ خرامان و لرزان ـ واحدی است در پول ۸ـ اثری از جان اشتاین بک ۹ـ حرف ربط ـ تفحص کننده است ـ راه بی پایان ـ طناب ۱۰ـ از کشورهای عربی ـ صروت ـ خردمند و عاقل ـ درقمار کمتر نصیب میشود. ۱۱ـ جعبه آوازخوان ـ از صنعتگران است ـ ضمیر مفرد ۱۲ـ لباس آقا ـ واحد پول آلمان ـ نوعی شیرینی است ۱۳ـ امر به آمدن می کند ـ توانائی ـ از خود راضی بیشتر می زند! ـ شارلاتان کمتر می گوید! ۱۴ـ سمت چپ ـ زمانی ساربان درآن خدمت می کرد ـ واحد پول ایتالیا ۱۵ـ حرفه فال بین است ـ از گلهای گلدانی ـ علامت نداشتن.

برنامه دسته اول جام تخت جمشید در فصل ۳۶ـ ۳۵

دیروز در پایان چهارمین کنگره مسابقه های فوتبال قهرمانی باشگاه های ایران قرعه کشی مسابقه های دسته اول و دسته دوم فصل ۳۶ـ ۳۵ که از روز پنجشنبه ۱۳ اسفندسال‌جاری آغازخواهد شد ، انجام گرفت . طبق قرعه‌کشی انجام شده برنامه مسابقه های این دو دسته بقرار زیر اعلام شد .

دسته اول

هفته اول : بانک ملی ـ ماشین سازی ، شهباز ـ ملوان،صنعت نفت ـتراکتور سازی ، سپاهان ـ نیرو ، پرسپولیس ـ دارائی ، ذوب آهن ـ تاج ، هما ـ پاس، راه آهن برق .

هفته دوم : بانک ملی ـ شهباز ، صنعت نفت ـماشین سازی ، سپاهان ـ ملوان ، پرسپولیس ـتراکتورسازی، ذوب آهن ـ نیرو ، هما ـ دارائی ،راه آهن ـ تاج، برق ـ پاس.

هفته سوم : صنعت نفت ـ بانک ملی ،سپاهان ـشهباز، پرسپولیس ماشین سازی، هما ـ تراکتور سازی ، راه آهن ، نیرو ـ برق ـ دارائی ، پاس

هفته چهارم : بانک ملی ـ سپاهان،پرسپولیس ـصنعت نفت ، ذوب‌آهن ـ شهباز ، هما ـ ماشین سازی ،ملوان ـ راه آهن ، برق ـتراکتور سازی ، پاس‌ـنیرو ،دارائی ـتاج .

هفته پنجم : بانک ملی ـ پرسپولیس ، ذوب آهن ـ سپاهان ، هما ـ صنعت‌نفت، راه آهن ـ شهباز ، ماشین سازی برق، پاس ـملوان، تاج ـ تراکتورسازی ،نیرو، دارائی .

هفته ششم : ذوب آهن ـ بانک ملی ، پرسپولیس ـ هما ، راه‌آهن ـ سپاهان ، صنعت نفت ـ برق ، پاس ـ شهباز ، ماشین سازی‌ـتاج، دارائی ـ ملوان ، نیرو ـ تراکتور سازی .

هفته هفتم : بانک ملی ـ هما ، ذوب آهن ـ پرسپولیس ، پاس برق ـ سپاهان ، صنعت نفت ـ تاج، شهباز ـ دارائی ، نیرو ماشین سازی ، ملوان تراکتور سازی .

هفته هشتم: بانکملی ـ راه آهن ، برق ـ هما ،ذوب آهن ـ پاس ، پرسپولیس ـ تاج، دارائی ـ سپاهان .

هفته نهم : بانکملی ـبرق، پاس راه آهن ، هما ـتاج، دارائی ـ ذوب‌آهن ، نیرو ـ پرسپولیس ، سپاهان ـ تراکتور سازی ، ملوان صنعت نفت ، شهباز ـماشین سازی .

هفته دهم : بانک ملی ـ پاس ـ تاج ـ برق ، دارائی ـ راه‌آهن ، نیرو ـ هما ، تراکتور سازی ـذوب آهن، ملوان ـ پرسپولیس ،ماشین سازی ، سپاهان ـ صنعت نفت .

هفته یازدهم : بانک ملی ـ تاج ،دارائی ـ پاس ، نیرو ـ برق ، راه آهن ـ تراکتور سازی ، ملوان ـهما ،ماشین سازی ـ ذوب آهن ،شهباز ـ پرسپولیس ، صنعت نفت ـ سپاهان .

هفته دوازدهم : بانکملی ـ دارائی ، نیرو ـ تاج ، پاس ـ تراکتور سازی ، ملوان ـ برق ، ماشین سازی ـراه‌آهن ، هما ـ شهباز ، صنعت نفت ـ ذوب آهن ، پرسپولیس ـ سپاهان .

هفته سیزدهم : بانکملی ـ نیرو ، تراکتورسازی ـ دارائی ـ ملوان ، تاج ، ماشین‌سازی ـ پاس،شهباز ـ برق ، صنعت نفت ـ راه‌آهن، سپاهان ـ هما ، پرسپولیس ـ ذوب آهن .

هفته چهاردهم : بانک ملی ـ تراکتورسازی ،ملوان ـنیرو ، ماشین سازی ـ دارائی ، شهباز ـ تاج،پاس ـ صنعت نفت ، سپاهان ـ برق ، پرسپولیس ـ راه‌آهن، ذوب آهن ـ هما .

هفته پانزدهم : پاس ـ پرسپولیس ،بانکملی ـملوان، ماشین سازی‌ـتراکتورسازی، شهباز ـ دارائی ، صنعت نفت ـ نیرو ، سپاهان ـتاج برق ـ ذوب‌آهن ـ هما ـ راه آهن.

شنبه‌ها دنیای ورزش

دست پختهای کنگره چهارم مسابقه های فوتبال جام تخت جمشید

۲ تیم دیگر به گروه دوم باشگاهها افزوده شد

بلیط فوتبال گران میشود

قهرمان جام تخت جمشید بمسابقه های باشگاههای غرب آسیا خواهد رفت

مهمترین تصمیمات و تغییرات درآئین‌نامه مسابقه‌های جام تخت جمشید درباره بازیکنان گرفته‌شد، بی‌آنکه این گروه اعظم فوتبال حتی یک نماینده هم در گروه ۴۰ـ۵۰نفری اعضاء کنگره داشته باشد. شاید بدلیل جلوگیری ازهر گونه اعتراض و فریاد اعتمالی‌و بعدی این گروه بود که درزمره تصمیمات کنگره چهارم این مساله هم مورد تصویب قرار گرفت‌که‌از کنگره بعد، آخرین کاپیتن تیم ملی بعنوان نماینده بازیکنان به کنگره دعوت شود .

قدردانی از دست‌اندر‌کاران فوتبال

فدراسیون فوتبال شب گذشته به افتخار شرکت ـ کنندگان در کنگره‌چهارم جام تخت‌جمشید ، یک مجلس میهمانی دربانگ سپه ترتیب داد که دراین‌میهمانی اکثر قریب به اتفاق دست اندرکاران فوتبال شرکت داشتند وفدراسیون فوتبال از خادمین این ورزش ، هرکدام بشکلی‌قدردانی‌نمود. برنامه دو خواننده رادیو و تلیزیون،گوگوش‌و داریوش حسن‌ختام میهمانی دیشب فدراسیون‌فوتبال بود

دیروز باپیام والاحضرت‌همایون ولیعهد ،چهارمین کنگره جام‌تخت جمشید درتالار کنفرانس‌ورزشگاه یکصد هزارنفری آریامهر تشکیل شد .

برای بحث‌وبررسی درباره جام چهارم و اتخاذ تصمیماتی جهت پنجمین دوره مسابقه های دسته اول باشگاه ها و دومین دوره مسابقه‌های دسته دوم همه حاضر بودند. هیات رئیسه فدراسیون فوتبال (۹نفر) ، روسای تربیت‌ـ بدنی استانها (۱۰نفر)، روسای هیئت های فوتبال (۱۳ نفر) ، نمایندگان باشگاه های حاضر در دسته یک و دو ایران (۲۴نفر) که نمایندگان دو تیم اصفهانی سپاهان‌و ذوب‌آهن بدلیل بنودن وسیله برای سفر به تهران ! غیبت کرده بودند و بالاخره گروهی‌معدود از نمایندگان‌وسائل ارتباط جمعی که برخلاف تصمیم قبلی درست در فاصله ۲۴ساعت به کنگره از آنها هم برای حضور در این گردهم‌آئی دعوت بعمل آمده بود .

دستور جلسه ۷ صفحه‌ای

ظاهر امرابنطور حکم میکردکه برای رفع نقائص و مشکلات موجود در دوره گذشته ، بنابر پیشنهادات باشگاه ها،یک دستور جلسه هفت صفحه‌ای از جانب کمیته اجرائی مسابقه های‌فوتبال جام تخت جمشید برای کنگره پیش‌بینی شده بود و هرچه‌تصمیم گرفته شد در چارچوب مندرجات همین دستور جلسه بود .

رو ال‌کار نیزهمان شیوه‌گذشته بود. طرح مسائل بوسیله منشی جلسه، گفت و شنود های موافق و مخالف و بعد رای‌گیری علنی با علامت دستهائی‌که‌بعلامت موافقت بلند می‌شد.

فدراسیون فوتبال در پیروی این هدف که هرچه سریعتر تعداد تیمهای تهرانی حاضر در مسابقه هارا کاهش دهد، اولین مساله‌ای راکه به کنگره واعضاء آن دیکته کرد ، افزایش دو تیم شهرستانی به گروه دوم جام تخت‌جمشید بود . به این ترتیب که تعداد ۱۰ تیم این دسته به ۱۲ تیم افزایش یافتند .

در حالیکه بی‌توجه به قول و وعده‌ای که در کنگره سال پیش ودر زمان تولد مسابقه های‌دسته ۲ داده شد ، دو تیم کرمانی آرشام و بوتان از تهران بدلیل قرار گرفتن در مقام دوتیم آخر گروه شهرستانی‌ها و تهرانی‌های حاضر در این دسته محکوم به سقوط گردیدند . سال قبل گفته شده بود در ۲ سال اول مسابقه های دسته ۲ نیز نظیر مسابقه‌های دسته یک هیچ‌تیمی‌سقوط نخواهد کرد !

معهذا ، امسال برای اینکه در این کار حرفی هم نباشد ، حتی دعوت قبلی از دو نماینده این‌دو باشگاه هم جهت شرکت درکنگره پس گرفته شده بود !

اگرچه بدلیل شهرستانی بودن، این شانس فقط به تیم آرشام داده شده است که در جمع ۲ تیم هخامنشی و ایران جوان که دو نامزد ورود به دسته ۲هستند ، برای حفظ مقام خوددر این‌دسته، ازنظر ارائه امکانات و دادن تعهدات لازم بااینو برقابت بپرازد شانس بسیار هم برای بازگشت‌به دسته ۲دارد .

افزایش مدت قرارداد

تصمیمیک جانبه دیگری کهدیروز در کنگره و بسود باشگاه ها گرفته شد ، رساندن حداقل و حداکثر مدت قرارداد بازیکنان با باشگاه ها به ۳و۵ سال بود .در حالیکه درگذشته این مدت بیش از ۲و۴ سال نبود .

۱۲ تیم در دسته ۲

در مورد مساله نقل و انتقالات نماینده باشگاه تراکتور سازی پیشنهاد کرد که اینکار در اینجا هم بسان همه کشورهای پیشرفته در فوتبال انجام گیرد . یعنی‌هیچ گونه محدودیت زمانی برای‌انتقال بازیکن از یک باشگاه به باشگاه دیگر وجود نداشته باشد .ولی این پیشنهاد خیلی زود در اقلیت ماند و همانکه در دستور جلسه پیش بینی شده‌بود، مورد تصویب قرار گرفت.

بدین صورت که زمان نقل و انتقالات همان مدت یکماهه بین هردو فصل است. تنها تفاوت‌کار به نسبت گذشته این خواهد بود که در اول فصل هر تیم بعوض۲۰ اسم می‌تواند نام ۱۸ بازیکن رابه کمیته جام ارائه کند و برای ۴ بازیکن بعدی خود، ۲بازیکن تازه درهرلیمه فصل میتواند بخدمت گیرد. با این شرط که تعداد بازیکنان جدیدش از تیم‌های‌تخت جمشیدی ۴نفر بیشتر نباشد و بازیکنی که وسط فصل به این‌تیم میاید بازیکن آزاد شناخته شود.

۳ نماینده باشگاهها

در کنگره دیروز برای انتخاب ۳ نفر نمایندگان باشگاهها در کمیته اجرائی مسابقه های جام تخت جمشید نیز رای‌گیری شد و فیروز امینیان از باشگاه پرسپولیس با ۱۴رای، پرویز ژافره از باشگاه‌تهران‌جوان با ۱۳ رای و علی کاظمی از باشگاه ماشین سازی تبریز با ۸ رای بعنوان نمایندگان تازه باشگاهها در کمیته اجرائی برگزیده شدند .

فقر درآمدتیم های دسته ۲هم، مساله دیگری بودکه در کنگره دیروز مورد توجه قرار گرفت و قرار براین‌شدازاین پس‌فدراسیون در مورد تیم های شهرستانی این گروه در صورتی که مجموع‌درآمد سالیانه آنها به مبلغ ۴۰۰هزار تومان نرسد ، از ۱۰ درصد حق خود صرفنظر کند، در مورد تیم های تهرانی هم به‌درآمد تیم های دسته اول‌دست اندازی شد، بدین صورت که در هر مسابقه ازگروه اول که‌درآمد آن از ۲۰۰ هزار تومان بگذرد ، ۵ درصد از این درآمد بعنوان‌یک‌صندوق مخصوص و بسود تیم های قهرانی دسته ۲ کسر خواهدشد.

بجز این ۵درصد ، یک‌درصد دیگر هم از درآمد تمامی مسابقه های جام تخت جمشید برای‌صندوق دیگری بسودبازیکنانی که‌درمواقع ضرورت نیاز به کمک دارند، کسر خواهدشد.

تعویض ۳ بازیکن

وبالاخره تصمیم دیگر کنگره این بود که‌ازاین فصل در هربازی تیم‌ها میتوانند بدون د رنظرگرفتن پست ، ۳بازیکن عوض نمایند ودر ضمن تیم های دسته سوم حق فسرکت در مسابقه‌های جام حذفی‌را خواهند داشت .

دوخبر دیگر که دیروزدر کنگره چهارم جام تخت‌جمشید توجه‌بسیار برانگیخت ،یکی مساله افزایش قیمت بلیط مسابقه ها بودودیگری تلاش فدراسیون‌فوتبال ایران جهت برقراری مسابقه‌های فوتبال‌قهرمانی باشگاه های کشور های منطقه غرب‌آسیاکه بگفته‌رئیس‌فدراسیون این مسابقه‌ها از آتیه نزدیک‌آغاز وبطور رفتو برگشت انجام‌خواهد شد. این هم شانسی تازه برای تیم قهرمان مسابقه های جام تخت جمشید.

راه‌درآمدی‌تازه برای‌دسته‌دومی‌ها!

حداقل وحداکثر ، مدت قرارداد بازیکنان با باشگاهها از ۲و۴سال به ۳و۵ سال افزایش یافت

والیبال جام پاسارگاد ـ دوبازی عقب افتاده

تهرانجوان یک گیم از تاج گرفت

دوب‌آهن۳ـ دخانیات اصفهان ۱
تاج ۳ـ تهرانجوان ۱

دو دیدار عقب‌افتاده والیبال‌جام پاسارگاد دیشب، درتهران و اصفهان بادو پیروزی برای تاج‌و نوب‌آهن پشت سرگذارده شد.

در تهران ، تاج برابر تهرانجوان پیروزمندانه میدان را ترک‌گفت و دراصفهان نیز نوب‌آهن همشهری‌اش«دخانیات» را ۳ـ۱ به زانو نشاند.

«تاج»که با اندیشه یک پیروزی آسان به مصاف‌تهرانجوان رفته بود،بایک گیم‌شکست مقابل‌این‌حریف، ضربه‌غیرمنتظره‌ای خورد، چراکه تحت‌این شرایط اگر دوشنبه برابر «پرسپولیس» با اختلاف‌زیاد مغلوب گردد، این‌شانس بهتربودن گل‌شماری‌اش راهم از دست میدهد.

تاج درحال حاضر ضمن ۲۰امتیاز ،۳۰گیم‌بردو۲ گیم‌باخت دارد پرسپولیس با۱۹امتیاز ، ۲۹گیم بردو۷ گیم باخت‌دارد که تحت این شرایط پیروزی ۰ـ۳ پیروزی درروز دوشنبه موقعیت دو تیم را ضمن تساوی امتیاز، ازجهت‌تفاضل گیمهای بردو باخت نیز «۲۵»خواهد کرد .

«تاج» دیشب پس‌از ۹ دقیقه درسایه پرسپولیس گام برداشتن باپیروزی ۱ـ۳ برتهرانجوان به صدرآمد. ضمن این که نوب‌آهن‌هم‌با مغلوب‌کردن ۱ـ۳ دخانیات اصفهان جای سوم جدول رامال خودکرد.

تاج ۳ ـ تهرانجوان ۱

چهارشنبه اول دیماه ۲۵۳۵ شاهنشاهی ـسالن محمد رضا شاه پهلوی «تهران»، (والیبال جام دوم پاسارگاد ـ دیدار عقب افتاده از هفته پنجم دوررفت)، تاج ۳ (گیمها: اول ۱۵ـ۳ ،دوم ۱۵ـ۳، چهارم ۱۵ـ۶)ـتهران جوان ۱ (گیم سوم ۱۵ـ۱۲)، سرداور :محمدباقر زاده، داور: حسین علائی، تماشاگر حدود ۴۰۰تن.

ارزش بازی **

تاج: مصطفی ذوقی«کاپیتن »، علی‌تارزونی ،مهدی صابرپور ، حسن شمشیری،جوادمحتشمیان، رسول آوازی ـرضا قهوه‌ای . مربی: فاروق‌فخرالدینی .

تهرانجوان : خسرو نظافت دوست « کاپیتن » ، غلامرضا قبادی، ابراهیم بابائی ،داود می‌آبادی، پرویز کاظمی، رضا برهان‌زاده،مهدی‌حاجی‌کریمیان مصطفی ابهری. مربی: لبلانی

• اگر تهرانجوان در گیمهای اول ودوم‌نیزباهمان‌روحیه‌وجنگندگی گیمهای سوم‌وچهارم‌باحریف‌مبارزه میکرد، میتوانست‌برای «تاج»سخت خطرناك باشد!

تهرانجوانیها پس‌از این که گیمهای‌اول ودوم‌را آسمان‌به‌حریف بزرك خودواگذار کردند ، ازگیم سوم درقالب یك‌تیم‌استوار وسخت کوش فرورفتند که گیم سوم را ضمن عقب‌ماندگی۱۰ـ۱۲ سرانجام ۱۲ـ۱۵ بردند!

پیشی ۱۰ـ۱۲ تاجیها خیلی تماشاگران‌را آماده حرکت برای رفتن کرد، ولی ازاینجاتهرانجوان بـاگرفتن ۵ امتیاز آن هم با کیفیتی جلب کننده ، گیم رامال خودکرد.

«تاج»که حریف را این چنین دید، برای پیروزی، در گیم‌چهارم بانهایت تلاش به جدال پرداخت که حاصل آن برد ۶ـ۱۵ بود .

تهرانجوان در اوایل کاز بازهم باسیمائی ناهماهنك باتاج مقابله کرد، و در اواخر کار سرسختی نشان داد که دیر بودو تاج‌به مرز پیروزی رسیده‌بود.

بااین برد :حساب امتیازات‌تاجی هایه ۲۰رسید که آنان را یك‌گام بالاتر از پرسپولیس در مکان پیشتازی قرار داد.

تهرانجوان پس‌از آن ٤ برد پیاپی ، این دومین باخت پیاپی است‌که متحمل میشود.

ذوب آهن۳ دخانیات اصفهان ۱

اصفهان ـچهارشنبه اول دی ماه ۲۵۳۵ شاهنشاهی ـ سالن ورزشی ۲۵ شهریور ،(جام‌دوم پاسارگاد ـ دیدار عقب افتاده‌از هفته اول) ،ذوب آهن ۳(گیم ها: اول ۱ـ۱۵، دوم ۱۳ـ۱۵ ، چهارم ۱۲ـ ۱۵) ـ دخانیات اصفهان ۱ (گیم سوم ۱۲ـ۱۵)، سرداوری خوب حیدر دهقانی ، داور محمد نیلی ، تماشاگر ۲۰۰۰ تن،درآمد بیش‌از۲۰۰۰۰ ریال. ارزش‌بازی ۵۰۰.

ذوب‌آهن :ماشاءالله‌فرخ‌منش «کاپیتن» ،محمود محب، محمد علی فاتحی،احمد خلیفه‌سلطانی، هاشم صفائیان‌پور،حسن‌حسینی‌ـ حسین پاکدل .

دخانیات اصفهان: جوادقرشی، جواد جبل عاملی ، جهانگیر صمیمی ،حسین رجائی، هوشنك حق شناس،حسین کلاهدوزان‌ـ حسن سجاد، جلیل تفنك‌ساز، حسن نصر .مربی : شهباز صدری.

تهرانجوان دیشب ضمن گرفتن یک گیم به تاج باخت ، این لحظه‌ای از جدال ایندوحریف است که رسول آوازی (٤) مهاجم تاج توپ را از میان دودفاع تهرانجوان نظافت دوست (۱۰) و اپهری می‌گذراند .

وزنه برداری قهرمانی باشگاههای تهران

تاج‌قهرمان باشگاههای تهران

پیروزی والی و کارگرنژاد نیز مانع‌ازپیشروی در رسیدن به مقام قهرمانی باشگاه های تهران در شب آخر مسابقه های وزنه‌برداری باشگاه های پایتخت شد و تاجی ها در مقابل ۹۵ امتیاز پاس ،صاحب ۹۶ امتیاز شدند و باین‌ترتیب یکبار دیگر حکومت خود را بر وزنه‌برداری باشگاه های تهران تکرار کردند .

دیشب در چهارمین روز مسابقه ها ، مبارزات سه‌دسته ۹۰ تا ۱۰۰ کیلو ، سنگین‌وزن و فوق سنگین‌انجام گردید که ابراهیم پوردزم از راه‌آهن ، علی والی از پاس و هوشنگ کارگرنژاد ازپاس‌بمقام قهرمانی رسیدند .

تورج زندی شرکت کننده فوق سنگین تاج تنها امید باقیمانده تاجی ها در دسته فوق سنگین بود که اگر بمقام نیابت قهرمانی‌میرسید ،پیروزی تاجی ها مسلم بود . او از جانب ایلخانی نفر دوم پاسیها تهدید میشد ولی بهر تقدیراو از کمند حریف با ۲٫۵ کیلو اختلاف گذشت و با بلندکردن ۲۳۵ کیلو بالاتر از حریف پاسی قرار گرفت .

علی والی مردی که چه‌در صحنه و چه در پشت صحنه یاور راستین باشگاهش پاس بود ، سنگین ترین رکورد مسابقات را با بلند کردن۱۹۰ کیلو دو ضرب و ۳۲۵ کیلو در مجموع بثبت رساند .

کارگرنژاد در دسته بالاتر تنها ۳۲۰ کیلو وزنه بلندکرد.

مسابقات قهرمانی باشگاه های تهران‌بارقابت ۱۲ باشگاه آغاز شدکه‌در حقیقت همه‌چیز در گروی مبارزه دو تیم تاج و پاس بود ، زیرا اجتماع ملی پوشان در این دو باشگاه شانس دیگران را ازمیان برده بود .

باین ترتیب در پایان مبارزات چهارروزه باشگاه های تهران تاج با ۹۶ امتیاز ، پاس با۹۵ امتیاز و راه‌آهن با ۵۷ امتیاز در رده‌بندی قرار گرفتند .

فینال مسابقه های فوتبال جام حذفی‌باشگاههای ایران (پهلوی)

فرداملوان‌وتراکتورسازی دیدارمی کنند

فردا، در صورت مساعد بودن هوا ، قهرمان جام پهلوی(جام حذفی باشگاه های ایران) را خواهیم شناخت .

ملوان ، نماینده‌ی فوتبال بندر پهلوی و تراکتور سازی یکی ازدو نماینده‌ی تبریز درجام تخت‌جمشید برای قهرمانی این جام روبروی هم قرار میگیرند.

هردو تیم راهی سخت و ناهموار را طی کرده‌اند تا بدینجا رسیده‌اند اما برای ملوان،سربلندی از پیروزی بر حریفانی بزرگ ، بیشتر از رقیب است، بویژه کهاین تیم بیشتر رقیبان خودش راخارج از خانه‌ی خود مغلوب کرده است .

ملوانان که آخرین پیروزی‌شان در خرمشهر موجب حذف رستاخیز این شهر شد، پیش ازآن نیز دوتیم اهوازی و آبادانی (نیرو و صنعت نفت) را حذف کرده بود و بدینگونه می‌بینیم این تیم شمالی، یک تنه درمقابل فوتبال خوزستان ایستادگی کرده استو بااین هرسه حریف در جنوب روبرو شده است .

حریف دیگر ملوانان تیم شهباز پایتخت بوده است که درحال حاضر باعنوان مقام سوم در جام جهارم تخت‌جمشید، صاحب بهترین گلزن و بهترین خط حملهی جام است .

تیم تبریزی کهپس از یکسال دوری از جام تخت جمشید ،بار دیگر بهمراه راه‌آهن تهران ،بازگشت خود را جشن گرفته است ، بهاین افتخار برخود می‌بالد که در آخرین مرحله ، پیش از قبنان، باپاس تهران که قهرمان ایران است روبرو شده و توانسته است این تیم را از سر راه خود بردارد و به قهرمانی جام حذفی یکقدم دیگر نزدیک شود .

تراکتور سازان علیرغم اینکه در آغازاین‌مسابقات راهی‌نسبتا هموارتر از ملوانان داشتند ،چیزی نمانده بود کهدرهمان نخستین قدم، درمقابل یک همتای دسته‌دومی حذف شوند . اما بهر زحمت سپیدرود رشت را باضربه های پنالتی ، مغلوب کردند.

برق شیراز دومین حریف تراکتور سازان بود که با نتیجه (۲ـ۳) حذف شد. درآن روزها برق شیراز وضع چندان خوبی نداشت ، و تراکتور سازان نیردرتبرقابت بارستاخیز خرمشهر، برای صعود بدسته اول جام تخت‌جمشید ،اضطراب داشتند .

بهترین نتیجه تراکتور سازان نتیجه‌ای بود که در مقابل خانه جوانان ساری بدست آوردند و چهاربار دروازه‌ی این تیم مازندرانی را فرو ریختند. اما لذت‌بخش‌تر از این ،پیروزی بر پاس بود که درواوج قدرت به تبریز رفته بود. گل گمرشکن . پاس را تراکتور سازان بهرشکل تلافی کردند. اما از آنجاکه بخت خوش با تیم تبریزی بود و ملک احمدی دروازه‌بان این تیم ستاره‌ی‌این دیدار شناخته میشد، پاسی ها ازبند پنالتی هم نگریختند و باتمام امیدی کهبه قهرمانی خود در جام حذفی داشت ،آنرا به ملوان وتراکتور سازی واگذاردند.

از حوادث مهم این جام، حذف تاج‌بود که در عین قدرت و توانایی ودرحالی که شانس بزرگ قهرمانی جام تخت جمشید بود، مغلوب تهرانجوان ، یک تیم دسته دومی شد . تاجی ها دراردوبدل کردن ضربات پنالتی ها تسلیم گردیدند .

فردا ، بهرشکل ، یکتیم شهرستانی قهرمان جام حذفی‌خواهد شد،این از خصوصیات واز ویژگی های جامهای حذفی است که دیدار های اینگونه جامها رااز‌حساسیت‌خاصی برخوردارمیکندو گاه چنانکه از نتایج جامهای حذفی برمی‌آید . قهرمان جام تیمی خواهدبود کهاز پیش‌هیچ انتظاری برآن نمیرفته است.

آنچه مسلم است ، ملوانان در شرایط بهتری باتراکتورسازان روبرو میشوند. دیدار های اخیر ملوانان درجام‌تخت‌جمشید وبازی های قابل بحثی کهاز اینان دیده شدمیتواند این تیم را تا حدی ، بیشتر ازتراکتور سازان‌به‌جام حذفی نزدیکتر کند. اما ازآنجا که جام حذفی، همیشه با حوادث غیرطبیعی پایان گرفته است . باید منتظر بود که فردا چه‌خواهد شد . همین موجب میشود که بسیاری بدیدن‌این دیدارپایانی رغبت‌نشان دهند،اگر هوا مساعدت کند.

نتایج دیدارهای قبلی دو تیم

★ ملوان بندر پهلوی
نیرو ۱ـ ملوان ۲ (وقت اضافی)
صنعت نفت ٤ـ ملوان ٥ (باضربه های پنالتی)
ملوان ۲ـ شهباز ۱
رستاخیز ۲ـ ملوان ۳ (وقت اضافی)
★تراکتور سازی تبریز
سپیدرود ٤ـ تراکتورسازی ٥ (باضربه پنالتی).
تراکتور سازی ۳ـ برق شیراز ۲
تراکتور سازی ٤ـ خانه جوانان ساری صفر
تراکتور سازی٥ـ پاس ٤ (باضربه های پنالتی)

انتخاب دوم‌مربی تیم ملی فوتبال

روزشنبه۲۶ بازیکن به‌اردوی اهواز میروند

روز پیش حشمت مهاجرانی‌مربی تیم ملی فوتبال برروی نام هشت تن از نامزدان تیم ملی فوتبال که در اردوگاه داودیه بسر میبرند قلم قرمز کشید و اردونشینان را به۲۶ نفر تقلیل داد. این گروه برای ادامه تمرینات‌و زندگی اردوئی خود روز شنبه با هواپیما راهی اهواز خواهند شد .

تیم ملی فوتبال ایران که‌در تدارک مسابقه های مقدماتی جام جهانی سال ۱۹۷۸ آرژانتین است روز ۱۴ دی روانه عربستان خواهد شد تا در روز جمعه ۱۷دی اولین دیدار در گروه خود را در مقابل تیم ملی عربستان انجام دهد .

از جمع ۲۶ بازیکن انتخاب شده برای مرحله دوم اردوی تیم ملی موقعیت ٤نفر هنوز در تردید است. حسن نایب‌آقا مدافع موفق تیم‌هما بدلیل پاره‌ای مشکلات‌شخصی احتمالا جای خودرا به علیرضا قشقائیان خواهد داد. ابراهیم قاسمپور و بیژن ذوالفقارنسب هردو باوجود مصدومیت راهی اهواز می‌شوند. مربی تیم ملی امیدوار است باحفظ زندگی اردوئی برای ایندو مهره ثابت تیم ملی، درصورتی همکه برای بازی اول با عربستان آمادگی لازم را کسب نکردند، برای مسابقه دوم باتیم ملی سوریه که بفاصله ۲هفته در دمشق انجام می‌گیرد، قادر به‌خدمت در تیم باشند .

نفر چهارم حسین راغفر میباشد که شنبه صبح‌برای شروع خدمت وظیفه باید لباس سربازی برتن کند . در صورتی که تلاش برای کسب مرخصی جهت وی به‌نتیجه برسد، این بازیکن هم بجمع اردونشینان در اهواز خواهد پیوست .

۲۶ چهره برگزیده شده برای اردوی اهواز از این قرارند :

حسن نظری (تاج)، آندرانیک اسکندریان (تاج) ، حسن نایب‌آقا (هما)، نصراله عبداللهی (شهباز) ، سهام میرفخرائی (هما)، محمد صادقی (پاس) ، علی پروین (پرسپولیس)، پرویز قلیچ‌خانی (دارائی)، ایرج دانائی‌فرد (پاس) ، الیاس عبداللهی (برق)، علیرضا خورشیدی(هما)، حسن روشن (تاج)، رضا عادلخانی (شهباز)، غفورجهانی (ملوان) ، غلامحسین مظلومی (شهباز) ، محمد پنجعلی (ابومسلم)، شاهرخ مطیعی (هما)، علی شجاعی (ذوب آهن) ، اسماعیل حاجی رحیمی‌پور (پرسپولیس)، ناصر حجازی (شهباز)، کریم بوستانی (نیرو)، حسین راغفر (ماشین سازی)، وازگن صفریان (آرارات) ، حسین کازرانی (پاس) ، ابراهیم قاسمپور (صنعت نفت) ، بیژن ذوالفارنسب (پرسپولیس) .

حذف شدگان: احمد سنجری (دارائی)، حبیب‌شریفی (پاس)، حسین فرکی (پاس)، علیرضا قشقائیان (برق) ، مهدی عسگرخانی (ابومسلم) ، مجید بشکار (رستاخیز)، مصطفی مسلمی (تاج) .

کروزیرو بلوهوریزنت صفر ـ بایر مونیخ صفر

بایرمونیخ

به‌جام بین‌قاره‌ای هم دست انداخت

تیم فوتبال بایر مونیخ قهرمان ۳ ساله باشگاههای اروپا ، دیروز با تساوی بدون گل در مسابقه برگشت خود با تیم برزیلی کروزیرو بلوهوریزنت بلطف فتح ۰ـ۲ در بازی رفت، فاتح جام بین‌قاره‌ای باشگاهها درسال ۱۹۷۶ شد .

مسابقه برگشت دو تیم در حضور ۱۱۰ هزار تماشاگر در بلوهوریزنت انجام‌شد.

تبریکات

جناب آقای بیژن خرم
انتصاب شایسته شما را به معاونت وزارت آموزش و پرورش تبریك میگوئیم
فریبرز دولتشاهی ـ علی برازنده ـ مصطفی پاك سرشت ـحسین خزائی ـاحمد کنی ـمرتضی پاك‌سرشت ـمهدی بالاجمع

جناب آقای فیلسوف
باقبول ریاست آموزش وپرورش ناحیه ۳تهران ثابت کردید که برای‌سربازان واقعی‌انقلاب سنگرهایی مقاوت است. امید است‌در مقام جدید همچون گذشته منشاء خدمات‌ارزنده‌ای بفرهنك کشورباشید.
شیرین طلوعی ـرئیس مرکز تربیت مربی کودک شماره ۲ تهران.

خانم سلمی هاشمی معتمدی
بانهایت خرسندی انتخاب شما بانوی فعال‌و خوشنام را بریاست انجمن شهرستان سمنان تبریك عرض می‌نمایم.
رئیس دانشسرای مقدماتی سمنان‌ـخوشرو‌پیوندی

دیزل‌جوشکاری
پت‌بو
Petbow welding equipment
دراکثرکشورهای جهان موتور جوش پت‌بو بهترین دستگاه جوش برای خطوط لوله وکارهای ساختمانی شناخته شده است .
بازده ۳۵۰ آمپر ـ موتور دوچی
۲۵ ۱/۲ اسب‌بخار ۱۸۰۰ دور در دقیقه

یکسال ضمانت
خدمات بعدازفروش
خانه‌جوش
شرکت مهندسی برق ایران
عرضه‌کننده سری‌کاملی ازبهترین ماشینهای جوشکاری وبرش‌کاری درایران
نمایشگاه و مرکز سرویس ـ خیابان شاهرضا بین میدان فردوسی وکالج شماره ۲۴۹ ـ تلفن ۶۶۴۵۴۱۰۲
I.E.E.CO.8

تلفن‌های سرویس حوادث روزنامه اطلاعات: ۳۲۸۲۱۰-۳۲۸۲۲۳-۳۲۸۲۵۶-۳۲۸۳۲۷-۳۲۸۶۲۹ و ۳۱۱۲۱۲

باند بین‌المللی جعل اسکناس در دام پلیس

جلال منجم

ناصر صداقتی

جعفر جعفری

محسن راشدی

«کارلو» مرد ایتالیائی عامل جعل اسکناس‌های تقلبی

جعل دلار و لیر ایتالیا

بعنوان سرپرست اتومبیل‌های تلفنی آن کار میکرده ، با یک ایتالیایی بنام «کارلو» آشنا شده و با وی قرار گذاشته دلارها و لیرهای تقلبی را که او از ایتالیا وارد میکند با ۵۰٪ استفاده در ایران با نوع اصلی آنها عوض کند و پس از انجام این‌کار مراتب‌را تلگرافی در ایتالیا به دهد . «کارلو» همچنین علامت رمزی نیز بنام «بنز ۲۵ مرسدس» تعیین کرد که هرگاه چنین رمزی را مخابره‌کند ، او موظف است ۲۵ هزار دلار تقلبی برایش بفرستد .

ماموران با این اعتراف «جعفری» را وادار کردند تلگراف رمزی به «کارلو» مخابره کند و با همان کلمات از او دلار بخواهد .

تلگراف در ایتالیا بدست «کارلو» رسید ولی او که آدم محتاطی بود، برای اطمینان خاطر چندبار تلفنی با هتل تماس گرفت و ماموران که حدس میزدند «کارلو» نیز تماس برقرار کند ، به متهم اجازه دادند زیر نظر آنها با وی قرار بگذارد . «کارلو» ساعت ورود به فرودگاه مهرآباد را با ۲۵ هزار دلار اسکناس تقلبی تلفنی به «جعفری» گفت و «جعفری» باتفاق ماموران در ساعت مقرر به استقبال «کارلو» رفت .

ماموران منتظر ماندند تا تشریفات گمرکی «کارلو» انجام شد و هنگامیکه قصد خروج از فرودگاه را داشت به دام افتاد .

در بازرسی از کیف دستی او سی و پنج میلیون لیر و پنجاه هزار دلار تقلبی کشف شد . «کارلو» دربازجویی گفت که در میلان (ایتالیا) اسکناس‌های تقلبی را از چند نفر گرفته و به ایران آورده است .

تحقیقات ازصندوقداران هتلها روشن کرد که آنها توانسته‌اند متجاوز از ده هزار دلار و ۱۶ میلیون لیر تقلبی را به پول مشتریان هتل معاوضه کنند .

هنگامیکه یکی ازصندوقدارها قصد داشت دلارهای تقلبی را به همدستان خود پس بدهد و خود را از صحنه عمل آنان دور نگاهدارد، بین آنها اختلاف پیش آمد و او جریان را به ماموران انتظامی گزارش کرد.

بدین ترتیب بود که جاعلین بین‌المللی جعل و توزیع لیرو دلار تقلبی بدام افتادند .

تلگراف رمز از تهران به ایتالیا :

مرسدس بنز ۲۵، یعنی ۲۵ هزار دلار تقلبی بفرستید

اعضای باند بین‌المللی جعل دلار و لیر ایتالیائی که درچند شهر بزرگ درکشورهای مختلف بوسیله ایادی خود، اسکناس های تقلبی را باتلگرامهای رمز ردوبدل میکردند، درتهران بوسیله کارآگاهان بدام افتادند .

لیر ودلار های تقلبی بوسیله چند ایتالیائی چاپ میشد ودر تهران در هتلهای بزرگ باپول ایرانی خارجیان مقیم ایران مبادله میشد .

چندی پیش به ماموران شعبه چهار آگاهی اطلاع رسید که عده‌ای مبلغ قابل توجهی لیر ایتالیائی و دلار تقلبی بوسیله صندوقداران چند هتل بزرگ و معروف ایران ، با نوع اصلی آن، معاوضه میکنند .

ماموران پس از برسیهای همه‌جانبه و جمع‌آوری دلایل دریافتند که شخصی بنام «محسن راشدی» صندوقدار یکی از هتلهای بزرگ تهران دلارها و لیرهای تقلبی را معاوضه میکند. در تحقیقات بعدی ۳ نفر دیگر به نامهای جلال منجم ، ناصر صداقتی و جعفر جعفریان دستگیر شدند .

ضمن تحقیق از این چهارنفر ۱۴ میلیون و ۵۴۰ هزار لیر ایتالیائی جعلی که دراختیار آنان بود کشف شد و «جعفر جعفری» بعنوان عامل اصلی توزیع لیرهای تقلبی معرفی گردید . او نزد ماموران شعبه ۴ آگاهی صریحا اعتراف کرد : چندی پیش در هتلی که او

پیوند مقطوع‌النسل تبریزی!

مردی باتیغ خودرا مقطوع‌النسل کرد

تبریز ـ خبرنگار اطلاعات

یک مرد ۴۳ ساله آذربایجانی برای جلوگیری از بارداری ناخواسته همسرش خود را مقطوع‌النسل کرد !

وی امیر سلمان سید غلامی» نام دارد و دارای ۷ فرزند می ـ باشد .

«امیر سلمان» که پانزده سال قبل بالاله سید غلامی دختر عموی خود ازدواج کرده چندی قبل از زن ۴۰ ساله خود خواست تا با خوردن قرص های ضدبارداری، از حاملگی جلوگیری کند .

«لاله» پس از مدتی که بطور مداوم از قرص های ضد حاملگی استفاده میکرد دچار ناراحتی های قلبی شد و ناچار از مصرف قرص چشم پوشید «امیر سلمان» که به هیچوجه راضی نبود بچه دیگری داشته باشد طی یک مشاجره لفظی از زنش مصرا خواست که بار دیگر به استعمال قرص مبادرت کند اما چون «لاله» زیر بار این عمل نرفت، امیر سلمان صبح دیروز بایک تیغ ریش تراشی در یکی از اتاق های منزل مسکونی خود واقع در بخش ۳ تبریز آلت تناسلی خودرا برید و بدین ترتیب خود رامقطوع‌النسل کردتا شایدبتواند ازازدیادبچه‌ها جلوگیری کند !

دقایقی پس از حادثه خانواده وی که متوجه این فاجعه شده بودند او را در حالیکه خون بشدت از محل بریدگی بیرون می‌زد به بیمارستان «شمس تبریزی» تبریز انتقال دادند.

امیرسلمان توسط تیم پزشکی این بیمارستان متشکل از آقایان دکتر اکبر شجاعی ، دکتر علی نامور و دکتر علیرضا قاسمی و دکتر امین فر تحت عمل جراحی قرار گرفت و قسمت بریده شده، به اندام او پیوند شد هم‌اکنون حال عمومی «امیرسلمان» رو به بهبود است و پزشکان برای جلوگیری از مقطوع‌النسل شدن او تلاش می‌کنند .

باند سرقت باشرکت ۳ پدر و ۳ پسر!

سخنی که مادر به جسد دخترش در بهشت زهرا گفته بود ، دزدان را به دام افکند

زنی که بهنگام تدفین دختر جوانش در بهشت زهرا در مرگ دختر اشک میریخت وبی‌تابی میکرد، ندانسته جملاتی برزبان راند که کارآگاهان تهران را درمسیر یک باند مجهز سرقت پول قرارداد .

کارآگاهان که از حرفهای زن داغدیده درگورستان سرنخ جالبی بدست آورده بودند، موفق شدند اعضای باند را درجنوب شهر تهران بدام اندازند .

دو تحصیلدار شرکت «فرگاز» چندی پیش دو برگ چک را در بانک ملی شعبه بازار نقد کردند و هرکدام بطور جداگانه، دو میلیون و پانصد و سه میلیون پانصد هزار ریال پول را که از بانک دریافت کرده بودند ، در کیف دستی قرار دادند و از بانک خارج شدند. تحصیلداران باتاکسی خود را به خیابان منیریه رساندند و هنگامیکه بی‌خیال سرگرم تماشای مشاجره و نزاع چند نفر بودند یک موتوسیکلت سوار، کیف محتوی ۳ میلیون و پانصد هزار ریال پول را از دست یکی از تحصیلداران ربود و فرار کرد .

کارآگاهان شعبه ۱۵ آگاهی تهران مامور دستگیری سارق شدند و به شناسائی مسیری که تحصیلداران از بانک تا محل سرقت کیف طی کرده بودند ، پرداختند .

چند روز بعد ، رفتگر ناحیه ۱۶ تهران قسمتی از اوراق و مدارکی را که در کیف مسروقه تحصیلدار بود لابلای زباله های سه‌راه دولت‌آباد شهرری پیدا کرد و به ماموران ارائه داد. با این مدارک ماموران دریافتند که سارق کیف بایددر آن حدود ساکن باشد ،بهمین علت کارشناسائی سارق در محدوده کوچکتری ادامه‌یافت.

از سوی دیگرکارآگان گزارش کردند ، زنی به هنگام تدفین دختر جوانش در گورستان بهشت‌زهرا با گریه خطاب به جسد دختر گفت که دزدی‌های مکرر برادرت و همدستان او تو را کشته است !

ادای این جمله درگورستان، کارآگاهان را وادار به کسب اطلاعاتی درمورد فرزندان آن زن کرد و سرانجام معلوم شد که زن داغدیده و دخترجوانی که فوت شده بود اعضای خانواده یک سارق سابقه‌دار بنام «غلامحسین حسین‌زاده» هستند .

«غلامحسین» در بازجوئی همدستان خود را بنامهای «اصغر احدی» و «محسین آشوری» به ماموران معرفی کرد و هرسه نفر اعتراف کردند که با یک نقشه دقیق در بانکها ، کسانی را که بهر عنوان پول زیادی دریافت میکنند و در کیف دستی میگذارند ، زیر نظر میگیرند و او را از مبدا قدم به قدم باموتوسیکلت تعقیب میکنند و آنگاه در فرصتی مناسب کیفش را می‌قاپند و میگریزند .

حسین آشوری

غلامحسین حسین‌زاده (سارق سابقه‌دار)

اصغر احمدی

آنان اعتراف کردند که کیف محتوی ۳ میلیون و پانصد هزار ریال پول یکی از تحصیلداران شرکت «فرگاز» را بهمین نحو دزدیده‌اند .

تاکنون ۳ میلیون ریال ازوجوه مسروقه به صاحبش مسترد شده و متهمان باقرار بازداشت زندانی شده‌اند . آنان قبل از رفتن به زندان اعتراف کردند که با پدران خود در تهیه وسایل لازم برای اینگونه سرقت همکاری داشته‌اند و با وجوه مسروقه ۳ دستگاه اتومبیل ، موتوسیکلت و مقدار زیادی وسایل زندگی خریده‌اند .

استخدام مربی پرستاری

بیمارستان مهر بتعدادی مربی تمام‌وقت جهت تدریس در آموزشکده پرستاری احتیاج دارد . داوطلبین میتوانند برای تعیین وقت مصاحبه با تلفن دفتر بیمارستان ۶۵۴۳۹۲ـ بین ساعات ۸صبح تا ۴بعدازظهر تماس بگیرند

ریاست محترم شهربانی کل کشور

اینجانب به نیابت از طرف عده‌ای بیگناه که براثر قتل مردی بنام رشید فرزانه تحت پیگرد قرار گرفته بودند ولی با مجاهدت رئیس اداره آگاهی وهوشیاری افسران فعال و بی‌غرض شعبه یک آگاهی مقصر اصلی شناخته و دستگیر و تحویل عدالت گردید، لذا بدینوسیله ضمن تشکروسپاسگزاری از نامبردگان از آن مقام محترم تقاضای تشویق آنان رادارم.

مدیر مسئول موسسه کریمی ـ محمد علی کریمی تفرشی

ضدیخ بتون

اوپک ایشن ۶۴۰۱۶۲

آگهی‌های رسمی شرکتها: ● تأسیس شرکتهای جدیدالتأسیس ● تغییرات اساسنامه شرکتها ● افزایش سرمایه ● تصمیمات جدید ● انحلال

آگهی افزایش سرمایه شرکت سهامی خاص مجتمع کشت وصنعت اشراق ثبت شده بشماره ۱۹۶۴۰

طبق صورتجلسه مورخ اول آذرماه ۳۵ مجمع عمومی فوق‌العاده شرکت سهامی خاص مجتمع کشت و صنعت اشراق سرمایه شرکت مذکور ازمبلغ دویست میلیون ریال به دویست وسی میلیون ریال منقسم به بیست و سه هزار سهم ده هزار ریالی بانام که تمام پرداخت شده افزایش یافت و مبلغ افزایش سرمایه بموجب گواهی شماره ۳۳۱۶۲ بانک بازرگانی شعبه ۳۳ پرداخت شده و ماده ۵ اساسنامه شرکت بشرح صورت جلسه فوق اصلاح شد و طبق صورت جلسه مجمع عمومی عادی بطور فوق‌العاده اول آذرماه ۳۵ تغییرات ذیل بعمل آمد.

۱ـ آقایان دکترعلی رحیمیان اصفهانی و محمد اسکندر افشاری ومهندس ایرج شهرستانی و محمد جواد رحیمیان اصفهانی و دوشیزه اکرم اسکندر افشاری بسمت اعضاء اصلی هیئت مدیره انتخاب گردیدند و نیز باتوجه به ماده ۴۵ اصلاحی اساسنامه شرکت آقایان مهندس فرهاد قاسمیه ومهندس فریدون قاسمیه وامیر مسعود امیرصالح بسمت وکلای رئیس ونایب رئیس ومدیرعامل شرکت برگزیده شدند و بشرح صورت جلسه هیئت مدیره مورخ اول آذرماه ۳۵ آقایان دکترعلی رحیمیان اصفهانی بسمت رئیس هیئت مدیره و محمداسکندر افشاری بسمت نایب رئیس هیئت مدیره ومهندس ایرج شهرستانی بسمت مدیر عامل انتخاب شدند و نیز مقرر گردید طبق ماده ۴۵ اصلاحی اساسنامه امضاء کلیه اوراق عادی باهریک ازمدیرعامل ویارئیس هیئت مدیره منفردا بامهرشرکت میباشد ولی امضای کلیه اسناد واوراق بهاء دارو امور مالی بامدیرعامل و رئیس هیئت مدیره متفقا بامهرشرکت میباشد و درغیاب رئیس هیئت مدیره حق امضاء بامدیرعامل ونایب رئیس هیئت مدیره می‌باشد وآقایان مهندس فرهاد قاسمیه ومهندس فریدون قاسمیه وامیر مسعود امیرصالح درتمام موارد بعنوان نماینده ووکیل رسمی آقایان باحق توکیل غیرمورد تاییدوتصویب قرار گرفت وهریک از آقایان راوکلای ایشان بجای هریک ازآقایان درئیس هیئت مدیره یامدیرعامل یانایب رئیس هیئت مدیره ، حق امضاء دارند کلیه امضاءآت اسناد مالی واوراق بهاءدار باید قلمی بوده و ضمنا دوامضاء دو شخص مختلف باشد.

۲ـ حدود وظایف مدیرعامل طبق ماده ۴۴ اساسنامه عبارتست از تعیین خط مشی آینده شرکت و پیشنهاد به هیئت مدیره برای تصویب واجرای مصوبات هیئت مدیره وعزل ونصب وتعیین حقوق ومزایای کلیه کارمندان وکارگران شرکت در اداره امور شرکت براساس مصوبات مجامع و هیئت مدیره شرکت وقوانین جاری میباشد.

ذیل ثبت افزایش سرمایه ازلحاظ امضاء درتاریخ ۲۰ر۹ر۳۵ تکمیل گردید.

م‌الف ۲۳۳۹۰

مدیرکل ثبت شرکتها و مالکیت صنعتی ـ یحیی مدنی

آگهی پرداخت بقیه سرمایه تعهدی شرکت کارخانه لوله‌سازی شمال (سهامی خاص) ثبت شده بشماره ۲۳۴۹۸

برابر صورتجلسه مورخ ۶ر۹ر۲۵۳۵ هیئت مدیره شرکت مزبور بقیه سرمایه تعهدی شرکت مزبور تماما پرداخت و بموجب گواهی شماره ۱۳۲۱ر۲۴ـ۴ر۹ر۲۵۳۵ در حساب جاری شماره ۱۱۰۱ بانک تهران شعبه شاهرضا تودیع گردید . وماده ۶ و ۷ اساسنامه شرکت بشرح زیر اصلاح گردید .

ماده ۶ـ سرمایه شرکت مبلغ یکصد میلیون ریال میباشد که تمام آن نقدا پرداخت گردیده است .

ماده ۷ـ سرمایه شرکت به ۷۵۰۰ سهم با نام ـ ۲۵۰۰ سهم بی‌نام ده هزار ریالی تقسیم میگردد

م‌الف ۲۳۳۸۸

مدیر کل ثبت شرکتها و مالکیت صنعتی. یحیی مدنی

آگهی تغییرات شرکت سهامی خاص حمل و توزیع کشوری ثبت شده بشماره ۱۹۷۵۶

بموجب تصمیمات مجمع عمومی عادی بطور فوق‌العاده و فوق‌العاده مورخ ۱۶ر۷ر۵۴ تغییرات زیردر شرکت مذکور بعمل آمد:

۱ـ ترازنامه سال مالی ۱۳۵۳ به تصویب رسید ۲ـ خانم شهلا صهبا بسمت عضو هیئت مدیره بجای آقای بهروز افشار انتخاب گردید ۳ـ آقای حسین امامی میبدی بسمت بازرس اصلی وخانم شهناز وفائی بسمت بازرس علی‌البدل برای مدت یکسال انتخاب شدند ۴ـ روزنامه اطلاعات جهت درج آگهی‌های شرکت تعیین گردید ۵ـ به‌آخر موضوع شرکت جمله «واردات و صادرات کالای مجاز بازرگانی» الحاق گردید ۶ـ محل شرکت به خیابان چهل‌متری کریم‌خان زندنبش آبان جنوبی پلاک ۲۲۲ طبقه سوم انتقال یافت.

م‌الف ۲۳۳۸۷

مدیرکل ثبت شرکتها و مالکیت صنعتی ـ یحیی مدنی

آ ـ ۳۰۳۸۰

آگهی تاسیس شرکت بانکین (سهامی خاص)

خلاصه اظهارنامه و اساسنامه شرکت بانکین (سهامی خاص) که در تاریخ ۱۸ر۹ر۳۵ تحت شماره ۲۷۰۷۲ در این اداره بثبت رسیده و در تاریخ ۱۸ر۹ر۲۵۳۵ از لحاظ امضاء ذیل تکمیل گردیده برای اطلاع عموم در روزنامه رسمی و روزنامه کثیرالانتشار اطلاعات آگهی میشود :

۱ـ موضوع شرکت : انجام هرگونه خدمات فنی و نگهداری و زنگ زدائی و سرویس های مربوط به منابع نفتی و حفاری و کرایه دادن وسائل فنی برای آماده کردن مناطق نفتخیز برای بهره برداری و غیره ـ راسا یا از راه استفاده از پیمانکاران و کارشناسان جهانی

۲ـ مدت شرکت : چهارم آبان ماه ۲۵۳۵ بمدت نامحدود .

۳ـ مرکز اصلی شرکت : تهران خیابان روزولت، خیابان ۱۲ جنوب عباس آباد شماره ۹

۴ـ سرمایه شرکت : مبلغ یک میلیون ریال منقسم به یکهزار سهم یکهزار ریالی بانام میباشد که ۳۵ درصد آن بموجب گواهی شماره ۹۰۳ر۲۴ بانک تهران شعبه خردمند شمالی به حساب جاری شماره ۰۴ر۹۵۴ واریز گردید و بقیه در تعهد صاحبان سهام میباشد .

۵ـ اولین مدیران و دارندگان حق امضاء :آقای امیر ناصرالدین جهانبانی رئیس هیئت مدیره و مدیر اجرائی شرکت آقای داوید ساتکین نایب رئیس هیئت مدیره ـ آقای ورنی رادنی پونتین مدیر عامل شرکت برای مدت یک سال میباشند کلیه اسناد و مدارک و قراردادها و چک ها و سفته ها وغیره با امضاء هریک از اعضاء هیئت مدیره به تنهائی معتبر است .

۶ـ اختیارات مدیر عامل : آقای امیر ناصرالدین جهانبانی رئیس هیات مدیره ومدیراجرائی شرکت درغیاب آقای جهانبانی آقای ورنی رادنی پونتین در سمت مدیریت عامل انجام وظیفه خواهند کرد و طبق ماده ۳۸ اساسنامه شرکت هیئت مدیره کلیه اختیارات خود را باین دو نفر واگذارنموده است وظایف محوله را زیر نظر عمومی هیئت مزبور انجام دهند .

۷ـ بازرس اصلی و علی‌البدل : خانم ماه‌آفرین مهدی پور به سمت بازرس اصلی و خانم مری لوپونتین به سمت بازرس علی‌البدل شرکت انتخاب شدند .

م‌الف ۲۳۳۹۲

مدیر کل ثبت شرکتها و مالکیت صنعتی ـ یحیی مدنی

آ ـ ۳۰۳۸۶

آگهی تبدیل سهام بانام بسهام بی‌نام در شرکت سهامی خاص هتل جنوب ثبت شده بشماره ۶۱۸۷

طبق صورتجلسه مورخ ۱۴ر۹ر۳۵ مجمع عمومی فوق‌العاده شرکت سهامی خاص هتل جنوب کلیه سهام بانام شرکت مذکور بسهام بی‌نام تبدیل شده و ماده ۵ اساسنامه بشرح زیر اصلاح گردیده است :

ماده ۵ـ سرمایه شرکت مبلغ پنج میلیون ریال است که به پانصد سهم ده هزار ریالی بی‌نام منقسم و تمامی وجه آن نقدا تادیه شده است .

م‌الف ۲۳۳۸۶

مدیر کل ثبت شرکتها و مالکیت صنعتی ـ یحیی مدنی

آگهی تغییرات شرکت سهامی خاص حمل و توزیع کشوری ثبت شده بشماره ۱۹۷۵۶

بموجب تصمیمات مجمع عمومی عادی سالیانه مورخ ۳۰ر۳ر۲۵۳۵ شاهنشاهی تغییرات زیردر شرکت مذکور بعمل آمد.

۱ـ ترازنامه سال مالی ۲۵۳۴ شاهنشاهی شرکت به تصویب رسید ۲ـ خانم شهناز وفائی وشهلا صهبا و آقای محمود کرباسی بفروئی بسمت اعضای هیئت مدیره برای مدت دو سال انتخاب گردیدند ۳ـ آقای مهدی وکیلی احمد آبادی بسمت بازرس اصلی واحمد امامی میبدی بسمت بازرس علی‌البدل برای مدت یکسال برگزیده شدند ۴ـ روزنامه اطلاعات جهت درج آگهی‌های شرکت تعیین گردید ۵ـ برابر صورتجلسه هیئت مدیره مورخ ۳۰ر۳ر۲۵۳۵ آقای محمود کرباسی بفروئی بسمت رئیس هیئت مدیره و مدیر عامل وسرکار خانم شهلا صهبا بسمت نایب رئیس هیئت مدیره برگزیده شدند حق امضاء اوراق واسناد بهادار از قبیل چک ـ سفته ـ برات ـ اسناد تعهدآور ورسمی وقراردادها واوراق عادی بامدیر عامل به تنهائی بامهر شرکت معتبر میباشد.

مدیر کل ثبت شرکتها و مالکیت صنعتی یحیی مدنی

آ ـ ۳۰۳۸۵

آگهی پرداخت بقیه سرمایه تعهدی شرکت صنایع پلاستیک شمال (سهامی خاص) ثبت شده بشماره ۲۴۱۴۵

برابر صورتجلسه مورخ ۷ر۹ر۲۵۳۵ هیئت مدیره شرکت مزبور بقیه سرمایه تعهدی شرکت مزبور تماما پرداخت و بموجب گواهی های شماره ۶۵۳ر۲۴ ـ ۲۲ر۴ر۲۵۳۵ و ۷۶۱ر۲۴ ـ ۱۲ر۵ر۲۵۳۵ در حساب جاری شماره ۱۱۴۰ بانک تهران شعبه شاهرضا تودیع گردیده است و ماده ۶ و ۷ اساسنامه بشرح زیر اصلاح گردید :

ماده ۶ـ سرمایه شرکت مبلغ پنجاه میلیون ریال است که تمام آن نقدا پرداخت گردیده است .

ماده ۷ـ سرمایه شرکت به پنجهزار سهم با نام ده هزار ریالی تقسیم میگردد .

م‌الف ۲۳۳۸۹

مدیر کل ثبت شرکتها و مالکیت صنعتی. یحیی مدنی

۲۶۹۱ ش ـ ۲۳ر۹ر۲۵۳۵

آگهی تغییر اساسنامه شرکت قند نقش جهان (سهامی عام)

برابر صورت جلسه مجمع عمومی فوق‌العاده مورخ ۱۰ر۹ر۲۵۳۵ اساسنامه جدیدی که مشتمل بر ۷۳ ماده و ۳ تبصره تدوین و به تصویب رسیده است جایگزین اساسنامه قبلی شرکت نامبرده گردید .

مسئول ثبت شرکتهای ثبت اصفهان ـ عبدالحسین فزوه

نتیجه قرعه‌کشی بلیطهای بخت آزمائی ملی

مخصوص روز مادر

سری ۱۳۵۷ چهارشنبه ۱/۱۰/۳۵

۴	برندگان ۸	تومانی
۴۸۴	برندگان ۵۰	تومانی
۶۲۱۷۳	برندگان ۱۰۰۰	تومانی
۶۱۰۷۲	برندگان ۲۰۰۰	تومانی
۵۳۶۳۱	برندگان ۳۰۰۰	تومانی
۳۵۴۶۶	برندگان ۴۰۰۰	تومانی
۱۸۹۸۹	برندگان ۵۰۰۰	تومانی

برندگان جوایز بزرگ ۱۰،۰۰۰ تومانی

۲۶۴۷۷۱ ۰۶۴۷۷۱

۳۶۴۷۷۱ ۱۶۴۷۷۱

برندگان جوایز ممتاز ۱۰۰،۰۰۰ تومانی

۴۶۴۷۷۱

جوایز استثنائی

بلیط‌های بخت آزمائی مخصوص روز مادر

- ۷۰۰ هزار تومان پول خانه
- ب.ام.و ۳۲۰ مدل ۱۹۷۶
- دور دنیا با پان امریکن باضافه ۵۰۰۰ دلار برای خرید
- یکسری جواهر بارزش ۵۰ هزار تومان
- اثاث خانه بارزش ۵۰ هزار تومان
- خرید آزاد بارزش ۵۰ هزار تومان
- قالی تبریز بارزش ۳۵ هزار تومان
- تلویزیون رنگی ، همراه با رادیو و ضبط صوت

برندگان ممتاز جوایز ۱۰۰ هزار تومانی باید تا ساعت ۱۰ صبح روز چهارشنبه ۸ دی ماه ۳۵ برای شرکت در قرعه کشی جوایز استثنائی این سری بلیط ، به بنگاه بخت آزمائی ملی مراجعه نمایند.

برندگان جوایز ۳ هزار تومانی تا ۱۰ هزار تومانی نیز برای تعیین دومین قهرمان شانس که برنده ۳۰ هزار تومان پول نقد میشود، باید همان روز و ساعت به بنگاه بخت آزمائی ملی مراجعه نمایند.

مجالس ترحیم

باکمال تاسف واندوه درگذشت ناگوار شادروان دکتر غلامحسین حکمت برادرزاده عزیزم را به‌اطلاع اقوام و دوستان میرسانم مجلس ترحیم مردانه وزنانه روز جمعه‌سوم دیماه از ساعت ۹ الی۱۱ در خانقاه صفی علیشاه منعقداست.
سردار فاخر حکمت
آ ـ۳۰۴۴۸

باکمال تاسف و تاثر درگذشت دکتر غلامحسین افخم حکمت فرزند مرحوم مشارالدوله حکمت را بـه اطلاع بستگان و دوستان میرساند . مجلس ختم مردانه و زنانه فقید سعید روز جمعه سوم دیماه از ساعت ۹ تا ۱۱ صبح در خانقاه صفی علیشاه منعقد خواهد بود .
سردار فاخر حکمت ـ علی‌اصغر حکمت ـ حسنعلی حکمت ـ دکتر عماد حکمت ـ مرتضی حکمت ـ کریم‌دادگر ـ رحیم دادگر و خانواده های وابسته .

با تاسف و تاثر بسیار عمیق درگذشت دوست ارجمند وگرامی یار دیرین خود جناب آقای دکتر غلامحسین افخم حکمت کفیل اسبق وزارت کشور و استاندار پیشین استان مرکزی را به اطلاع دوستان و آشنایان میرساند . مجلس ترحیم مردانه و زنانه فقید سعید از ساعت ۹ تا ۱۱ روز جمعه سوم دیماه در خانقاه صفی علیشاه منعقد است .
اسماعیل رحیمی لاریجانی ـ محمد شعراوی ـ علی آذرگین ـ علی جلیلی .
۲ـ۲ آ ـ ۱۶۲۹۵

باکمال تاسف و تاثر درگذشت جناب آقای دکتر غلامحسین افخم حکمت کفیل اسبق وزارت کشور را باطلاع عموم می رساند ضمن عرض تسلیت وهمدردی باکلیه ارکان و اعضای خانواده شادروان مجلس ختم روز جمعه سوم دی ماه از ساعت۹ تا۱۱ صبح درخانقاه صفی علیشاه برگزار میگردد.
اشرف پزشکپور. محسن تربتی. محمدرضا جهانشاهی. حسن حق‌شناس. اسداله خراسانی. اسمعیل‌رحیمی لاریجانی. احمد روحانی. کاظم زرافشان. محمود شاه حسینی. دکتر نقی صاحبقلم. موسی علائی. ابراهیم غفاری. لطفعلی‌قوامی. احمد گروبی. احمد مسترزاده. دکتر حمیدمعزی. ابوالحسن معینی. نورمحمد هداوند. مهدی یموت .
آ ـ۱۶۲۶۷

باکمال تالم و تاثر درگذشت دکتر غلامحسین افخم حکمت همسر و پدر عزیزمان را به‌اطلاع بستگان ودوستان میرساند . مجلس ختم مردانه و زنانه روز جمعه سوم دیماه از ساعت ۹ تا ۱۱ صبح در خانقاه صفی علیشاه منعقد خواهد بود .
ملکه حکمت (دادگر) ـ نظام‌الدین حکمت ـ منیژه مدنی (حکمت) ـ سعدالدین حکمت ـ همایون مدنی ـ مینو حکمت (اکبر) .
آ ـ ۱۶۲۹۷

اطلاعات ـ مصیبت وارده را بخاندان محترم حکمت بویژه فرزندان و بازماندگان آن مرحوم تسلیت میدهد .

بازگشت همه بسوی خداست .
با نهایت تاسف و تاثر درگذشت جانگداز زهرا ستوده بانوی نیکوکار و مهربان خانواده و همسر مرحوم داود داودیفر را به اطلاع خویشان ودوستان ارجمند میرساند.
مجلس ترحیم زنانه و مردانه روز شنبه چهارم دی ماه از ساعت ٤الی ٦ بعداز ظهر در خانقاه صفی‌علیشاه برگزار می شود . ضمنا مراسم شب هفت آن مرحوم‌روز یکشنبه پنجم دی ماه از ساعت ۳ الی ٥ بعداز ظهر در سالن شماره ٥ بهشت‌زهرا منعقد می گردد .
انیس ستوده ، هادی داودیفر ، مهدی داودیفر ، ابراهیم داودیفر ، صدیقه ستوده،حسین ستوده ، علی‌محمد ستوده ، علیرضا ستوده ، محسن ستوده ، عباس ستوده ، حمید ستوده ، حسین مینوئی ، پرویز مینوئی ، بهروز مینوئی ، حسین کاظمی ، حسن داودی ، مهدی داودی، محسن داودی، سید محمدعلی بهبهانی ، حسین آهنگری ، مهدی کارگران و خانواده های : داودیفر ، ستوده ، داودی ، مینوئی ، ربانی ، مهرابی‌پور ، فریبا علوی ، خورشیدپناه ، اردوبادی ، کاوه ، علویان ، ارژمند ،نامور، شریعتمداری ، مورغی ،منوچهری .
۲ـ۲ آ ـ۱۶۳۲۱

بدینوسیله درگذشت **بانو زیورگوران (صحاف قانع)** را باطلاع دوستان وآشنایان میرساند. مجلس ترحیم آن مرحومه بعدازظهر روز جمعه سوم دیماه از ساعت٥ الی ۷ بعدازظهر درمنزل شخصی برگزار می‌شود بقیه هزینه مراسم ترحیم بمصرف امور خیریه خواهد رسید .
عبدالله صحاف قانع
آ ـ۷۲۰۱

باکمال تاسف وتاثر درگذشت ناگهانی مرحوم حاج روح‌اله تاجیکی بزرگ خاندان را باطلاع بستگان‌ودوستان می‌رساند. مجلس ختم آن مرحوم روز جمعه سوم دی ماه از ساعت ۲ الی چهار بعد از ظهر در مسجد زیوان‌خشافویه ومجلس زنانه در همان ساعت در منزل آن مرحوم برقرار می‌باشد وضمنا ختم دیگری در روز یکشنبه پنجم دی ماه از ساعت ٥ر۲ الی ٥ر٤ بعداز ظهر در مسجد فیروزآبادی واقع در شهرری برقرار می‌باشد :
خانواده‌های: تاجیکی. وثوقی. چاوشی. فراهانی . شکوه عبدی. سلیم. پورساطع. شاه حسینی. دهقان‌پور . ساده. سادگیان. گلپور. اسلامی. طاهری. عبدیان. حاجیان. فتحی. مهدوی. جمشیدی. اسدی. کنی. اسحاقی . رستمی. خانی. نیکبخت. طائفی. حلوایی. شمیرانی. نهاوندی . شهسواری. میرکاظمی. صالحی. عزتی. شایسته .
آ ـ۷۲۱۰
اطلاعات ـ بخانواده‌های عزادار تسلیت میدهد.

بانهایت تاسف وتاثر فوت مرحوم مغفور آقای حاج محمد حسین نیاورانی را باطلاع کلیه اقوام و دوستان و آشنایان می‌رساند. مراسم شب هفت آن مرحوم روز جمعه ۳ر۱۰ر۳۵ ازساعت ۲ الی٥ بعدازظهر در تکیه نیاوران‌واقع درنیاوران برگزار خواهد شد .
نیاورانی. شیرافکن وخانوادهای وابسته .
آ ـ۳۰۴۴۷
اطلاعات ـ ببازماندگان آنمرحوم تسلیت میدهد.

بانهایت تاسف درگذشت همسر، پدر و برادر عزیزمان شادروان مهندس رحمن مدی را باستحضار بستگان‌و آشنایان می‌رسانیم. بنابوصیت آن مرحوم هیچگونه مراسمی برگزار نخواهد شد .
محترم دیده‌ور. ترانه و تورج مدی. بهروز سطوت . شهرزاد میرشکرائی . صمد. اسماعیل . اقدس . اختر و مهتاب مدی .
آ ـ۱۶۲۷۳
اطلاعات ـ بخانواده‌های عزادار تسلیت میدهد .

بانهایت تاسف وتاثر درگذشت بزرگ خاندان عنایتی آقای حق‌نظر عنایتی را باطلاع می‌رساند مجلس ذکر آن مرحوم در منزل آن مرحوم در روزهای شنبه و یکشنبه چهار و پنج دیماه از ساعت ۳ بعدازظهر خیابان پاستور ـ خیابان عسجدی کوچه خاقانی شماره ۹ منعقد خواهدبود.
بانو فرهنگ عنایتی. مریم. نجات‌اله. محبوبه. عطاءاله. عنایت‌اله و ناهید عنایتی. موسی عنایتی. یعقوب عنایتی . خانوادهای عنایتی. امانت. ستاره. ثابت.امینیان. فریدیان . امیرکیا. رضوانی .
آ ـ۳۰۴۵۶

بدین وسیله فوت جانگداز **پرویز منصوریان** کارمند سابق بانک صادرات ایران و مدیر امور مالی این شرکت را به اطلاع می رساند .
مجلس ترحیم آن مرحوم روز جمعه ۳ر۱۰ر۳۵ از ساعت ٤ الی ٦ بعداز ظهر در خانقاه صفی‌علیشاه منعقد خواهد بود .
شرکت ریسندگی و بافندگی پاکریس

درگذشت دلخراش **پرویز منصوریان** بازرس این شرکت را به اطلاع دوستان می رساند .
مجلس ترحیم آن مرحوم از ساعت ٤ تا ٦ بعداز ظهر روز جمعه ۳ر۱۰ر۳۵ در خانقاه صفی‌علیشاه منعقد می‌گردد.
شرکت عمران بلوچستان
۲ـ۲ آ ـ۳۰۲۸۸

تسلیت

جناب آقای علینقی سعید انصاری
ریاست محترم هیئت مدیره ومدیریت عامل بنیادنیکوکاری والاحضرت شاهدخت شمس پهلوی
بانهایت تاسف وتاثر درگذشت پدر گرامی آنجناب را به حضرتعالی و خانواده محترم تسلیت عرض نموده بقاء عمر وسلامتی شمارا ازایزد متعال خواهانیم .
مدرسه عالی پرستاری شمس پهلوی
آ ـ۳۰۳۹۵

جناب آقای علی معظمی
هیئت مدیره و کارکنان شرکت ایران شکار درگذشت پدر گرامیتان را تسلیت عرض نموده بقاء وسلامتی آنجناب و بازماندگان را از خداوند متعال مسئلت دارد .
آ ـ ۱۶۲۵۹

همکار عزیز آقای سعید کیوانشکوهی
مصیبت وارده را تسلیت گفته خود را در غم شما شریک میدانم .
بندر عباس ـ ترسی اعلائی
آ ـ۷۱۷٤

جناب آقای مهندس ایرج فریدی
با نهایت تاسف فوت عموی بزرگوارتان را تسلیت گفته خودرا دراین غم شریک میدانیم .
دکتر هوشنگ پاکزاد ـ پرویز پاکزاد
آ ـ۷۱۷۹

جناب آقای دکتر منوچهر وصال استاد محترم ورئیس سازمان کتابخانه‌های دانشگاه پهلوی
بانهایت تاسف درگذشت مادر گرامیتان را تسلیت عرض نموده وبقای عمر جنابعالی وخانواده محترم را از درگاه خداوند بزرگ مسئلت مینمائیم .
شیراز ـ سرپرست و کارکنان کتابخانه ملاصدرا
آ ـ۷۱۹۵

جناب آقای احمد علی عابدی
باکمال تاسف فراوان مصیبت وارده را به آنجناب و سایر بازماندگان تسلیت می‌گوئیم سلامت ودوام عمرجنابعالی وسایر بازماندگان را از ایزد یکتا مسئلت داریم .
کارمندان سرجنگلبانی مهریز
آ ـ۷۱۹٤

جناب آقای دکتر حسن ستوده
بانهایت تاسف وتالم فوت پدر گرامیتان را به‌آنجناب و خانواده محترم تسلیت گفته صبر وشکیبائی برای‌آنجناب آرزومندیم .
شرکتهای صنعتی و لامپ پارس توشیبا
آ ـ۳۰۳٦۳

روتارین حکیمی زنوز
مصیبت وارده را ازصمیم قلب بهشما وآن خاندان عزیز تسلیت عرض مینماید .
کلوپ روتاری کرج

سرکار خانم هما معدل
بانهایت تاثر درگذشت مادر بزرگوارتان را به جنابعالی وخانواده محترم تسلیت عرض نموده سلامتی و سعادت خاندان ارجمند را از درگاه خداوند متعال مسئلت‌مینمائیم.
کارکنان سازمان زنان ایران

سرکار خانم هما معدل
مصیبت وارده را صمیمانه تسلیت گفته بقاء عمربازماندگان را از خداوند مسئلت می‌نمائیم .
کمیته بانوان ارت ایران

خانواده محترم ارباب‌زاده ـ سیاوش عزیز
با اندوه فراوان مصیبت وارده را تسلیت عرض‌نموده خودرا درغم شما شریک میدانیم .
شاهرخ و محمدرضا ملکی

جناب آقای امانوئل متحده
درگذشت مادر گرامیتان را تسلیت میگوئیم .
ژاک ـ سعید و گرجی ماهفر

پزشکان، پرستاران وکارمندان بیمارستان مهر
مصیبت وارده را بهمکار ارجمند خود جناب آقای دکتر عبدالمیثاق راسخ صمیمانه تسلیت عرض نموده بقای عمر وسلامتی افراد آن‌خانواده محترم را ازدرگاه خداوند آرزو دارند .

دوست عزیز آقای مهندس محسن مشیری
بدینوسیله مصیبت وارده را تسلیت عرض مینمائیم .
رشت ـ تقوی پور ـ یعقوب زاده ـ جوادی ـ مسرت

خبر درگذشت نابهنگام پرویز منصوریان عضو هیئت مدیره سابق اتحادیه سندیکاهای کارکنان بانکهای‌خصوصی، موجب تاثر وتاسف عمیق گردیده بدینوسیله مراتب تسلیت و همدردی خودرا به همسر و فرزندان واقوام ودوستان آن فقید سعید ابراز میداریم .
هیئت مدیره ـ اتحادیه سندیکاهای کارکنان بانک‌های خصوصی .

جناب آقای سعید انصاری سفیر محترم شاهنشاه آریامهر
بانهایت تاسف وتاثر درگذشت پدر بزرگوارتان را به جنابعالی و خانواده محترم تسلیت عرض نموده سلامتی آنجناب وخاندان ارجمندرا ازخداوند متعال خواهانم .
گنبد کاوس ـ سردفتر اسناد رسمی شماره ٤ ـ ولائی

جناب آقای علینقی سعید انصاری ریاست محترم هیئت مدیره و مدیریت عامل بنیادنیکوکاری والاحضرت شاهدخت شمس پهلوی
باکمال تاثر وتاسف مصیبت وارده رابه‌آن جناب وفامیل محترم ازطرف خود وهیئت‌مدیره وکارکنان بنیاد نیکوکاری والاحضرت شاهدخت شمس پهلوی زاهدان تسلیت میگوید.
محمود شفیعی مدیر عامل بنیاد نیکوکاری والاحضرت شمس پهلوی زاهدان .

جناب آقای سلیمان جزایری ـ درگز
بانهایت تاسف‌و تاثر مصیبت وارده را تسلیت عرض نموده دوام عمر و شکیبائی برای شما وکلیه بازماندگان مسئلت می‌نماید .
مشهد ـ کاظم براتی

جناب آقای مهندس دانش رفاعیل
بدینوسیله مصیبت وارده‌را تسلیت می‌گویم .
حسن مدنی

جناب آقای انتظامی وخانواده محترم
باکمال تاسف وتاثر فوت جناب سرهنگ یاوری را تسلیت عرض نموده بقای عمر سرکار و بازماندگان‌آنمرحوم را از خداوند متعال خواستاریم .
ایرج صادقی و بانو

جناب آقای علینقی سعید انصاری
ریاست محترم هیئت مدیره ومدیریت عامل بنیادنیکوکاری والاحضرت شاهدخت شمس پهلوی
کارمندان انستیتو پژوهشی بهداشت و بیماری‌های کودکان درگذشت پدر بزرگوارتان را بحضور آنجناب و خانواده‌های محترم فروبار، نوائی، فتوحی تسلیت‌میگویند.

جناب آقای علینقی سعید انصاری
ریاست محترم هیئت مدیره ومدیریت عامل بنیادنیکوکاری والاحضرت شاهدخت شمس پهلوی
با نهایت تالم وتاثر درگذشت پدر گرامیتان را بحضور آنجناب تسلیت عرض نموده، صبر وشکیبائی و بقاء عمر برای شما ازخداوند بزرگ مسئلت می‌نمائیم .
مرکز حمایت مسمومین وکنترل سموم

دوست وسیار ارجمندم جناب آقای علی معظمی
باکمال تاسف وتاثر درگذشت پدر گرامیتان را بشما وخانواده محترم وفامیل گرامی تسلیت عرض نموده بناء عمر شما وکلیه بازماندگان محترم را از خداوند متعال مسئلت می‌نمائیم .
آبادان ـ کاشانی وبانو

باکمال تاسف فوت مادر بزرگ عزیزمان خانم خدیجه محمدی نراقی را باطلاع کلیه فامیل و آشنایان می رساند مجلس ختم زنانه ومردانه آن مرحومه از ساعت ٤ تا ٦ بعداز ظهر روز جمعه ۳ر۱۰ر۳۵ در مسجد مجد منعقد است .
عباس (شاهرخ)، مهدی، احمد و نسرین محمدی‌نراقی .
آ ـ۳۰۳۲۹

هوالباقی
باکمال تاسف وتالم‌فوت مرحومه مغفوره علویه صالحه **خدیجه خانم محمدی** صبیه مرحوم آقای سید یحیی حسینی اردهالی ومتعلقه مرحوم حاج عبداله محمدی نراقی را به اطلاع کلیه فامیل و آشنایان می‌رساند مجلس ختم زنانه و مردانه آن مرحومه از ساعت ٤تا٦ بعد از ظهر روز جمعه ۳ر۱۰ر۳۵ در مسجد مجد منعقد است .
خانواده‌های: محمدی نراقی. محمدی اردهالی. صفائی. حسینی نراقی. حسنی اردهالی. یوسفی. اردهالی. نیموری. نراقی‌پور. اسلامی. ابوالحسنی. امینیان. صادقی. ارتقاعی و سایر خانواده‌های وابسته .
آ ـ۳۰۳۲۸
اطلاعات ـ مصیبت وارده را بکلیه خانواده‌های عزادار بویژه خانواده محترم محمدی نراقی تسلیت میدهد .

بانهایت تاثر وتاسف درگذشت مرحوم حاج حسین **ایزدپناه** پدر عزیز و بزرگ خاندان ایزدپناه را به اطلاع می‌رساند .
مجلس ترحیم مردانه وزنانه از ساعت ۲ونیم الی٤ونیم روز شنبه چهارم دیماه در مسجد فخرالدوله واقع دردروازه شمیران منعقد خواهد بود .
امیر و شیلا ایزدپناه (مازیار)
خانواده‌های: ایزدپناه. مازیار. نامدار. آقا کوچک . حبیبی‌مهر. ملکی. نیلی. اردهالی. زمانی. سامی‌زاده.همایون. برهان آزاد. میرلطیفی. شراره. ژاله. فتاحی. رحیمی.

بانهایت تاثر وتاسف درگذشت شادروان حاج حسین **ایزدپناه** پدر همسر عزیزم را باطلاع می رساند. مجلس‌ترحیم از ساعت ۲ونیم الی ٤ونیم روز شنبه چهارم دیماه درمسجد فخرالدوله واقع در دروازه شمیران منعقد خواهد بود.
مرتضی مازیار
آ ـ۱۶۳۶۹

خانواده منشی‌زاده منوچهری. منوچهری . دانشور. ایلخانی‌پور. صمیمی. پویان. شهبازی. فزونی. فتوح.فخار. پرندیان. صاحب جمعی. نبی‌صدر. اکبری. رزاقی . حلمی . جلالی نائینی. فرهمند. رشیدیاسمی. پایدار. آقاخانی.سریری. دولتشاهی. محمدخانی. یاراحمدی. معین‌زاده . سیدین . غفوریان. معتمدی. ساری اصلانی . فرزاد . خانه‌خراب . مستوفی. قراگزلو. حسن‌پور. الفتی. زنگنه. اسماعیل‌پور . شایان. صدوقی. جهانسوز. جامعه‌وکلای دادگستری‌کرمانشاه درکمال تاثردرگذشت‌شادروان غلامرضا منشی‌زاده‌منوچهری وکیل دادگستری را در کرمانشاه به‌اطلاع دوستان‌و آشنایان و همشهریان محترم کرمانشاهی میرسانند مجلس ترحیم زنانه ومردانه مرحوم مبرور در تهران روز شنبه چهارم دی‌ماه ازساعت ٤الی٦ بعدازظهر در مسجد الجواد برگزار میشود شرکت دوستان وآشنایان دراین مجلس سوگ موجب شادی روان درگذشته و امتنان بازماندگان است.
آ ـ۱۶۲۶۵
اطلاعات ـ مصیبت وارده را بخانواده‌های عزادار بویژه بازماندگان آنمرحوم تسلیت میدهد .

بمناسبت درگذشت **بانو صغری علی‌آبادی** مجلس ختمی از ساعت ۲ونیم تا ساعت ٤ونیم بعداز ظهر روز جمعه سوم دی ماه در مسجد سید نصرالدین واقع در خیابان خیام منعقد است .
سید حسن امینی ، فخرالحاجیه علی‌آبادی ، محمود امینی ، احسان‌الله حیدری ، حسین کمالی ، ناصر ومنصور علی‌آبادی .
آ ـ۱۶۳۵۷
اطلاعات ـ به خانواده های عزادار تسلیت میدهد

هوالحی القدیم
چه دردناک و تحسرانگیز است مرگ انسانهائی که وجودشان بانسانیت نور وصفا وروشنی می‌بخشد. خبر مرگ ناگهانی شاعر گرانمایه ودانشمند محقق استاد **محمد جعفر** واجب تاثری عمیق در اعضاء کانون دانش پارس و انجمن قلم شیراز بوجود آورد. مرگ آن استاد فرزانه جامعه دانش وفضیلت فارس را بماتم نشاند .
مجلس ترحیم آن فقید بزرگوار روز یکشنبه پنجم‌دیماه از ساعت ۳ تاه بعداز ظهر در مسجد سپهسالار شیرازمنعقد خواهد بود .
مارشال پیرغیبی. نصرت‌الملوک کشمیری‌زاده . زهرا مزارعی. صدرالدین محلاتی. علی سامی. دکتر میر. علی مزارعی. مهندس جلی. دکتر بصیری. حسین فصیحی . دکتر نورانی وصال. دکتر شاپوریان. اقدسی. ناصر امامی.ناصر کجوری. حسن امداد. صادق همایونی. اسداله بوستانی. احمد زاهد. دکتر دهقانی. محمد باصری. علینقی بهروزی.
آ ـ۷۲۱۲
اطلاعات ـ مصیبت وارده را ببازماندگان و جامعه‌شعر و ادب شیراز ودوستان آنمرحوم تسلیت میدهد.

مجلس ختم مردانه شادروان داود مقدم که در شماره دیروز درج شده در خیابان نیروی هوائی فلکه وثوق مسجد امام‌حسن عسکری (علیه‌السلام) از ساعت ۲ الی ٤ بعداز ظهر منعقد میباشد که در شماره دیروز متاسفانه از قلم افتاده است .
خانواده مقدم
آ ـ۱۶۳۱۱

یادبود

بمناسبت چهلمین روز درگذشت مرحومه **سکینه بگم محسنی بهبهانی** مادر جناب آقای مهندس تقی محسنی که بانوئی خیر وپرهیزکار بودند مراسمی از ساعت ۲ تا٤ بعد ازظهر روز جمعه ۳ر۱۰ر۳۵ در دارالسلام قم برگزار است شرکت آشنایان موجب تسلی خاطر بازماندگان خواهدبود.
سناتور سید اسداله موسوی
آ ـ۱۶۳٤۳

بمناسبت چهلمین روز درگذشت شادروان بانوی متقی و نیکوکار **سکینه‌بگم محسنی بهبهانی** مادر دوست عزیز و مهربان جناب آقای مهندس تقی محسنی بهبهانی مراسمی از ساعت ٤تا٤٤ بعداز ظهر روز جمعه ۳ر۱۰ر۳۵ دردارالسلام قم برقرار میباشد حضور دوستان بویژه همشهریهای عزیز موجب شادی روح آن مرحومه و تسلی وتشکر بازماندگان خواهد بود .
وسیله اباب وذهاب برای بانوان وآقایان از ساعت ۱۱ صبح درب منزل ایشان واقع در باغ صبا خیابان مقدم کوچه خبیر پلاک۱٦ آماده است .
سید محمد کاظم سعادت بهبهانی
آ ـ۱۶۳٤۲

بافرارسیدن سومدیماه‌دومین سالگرد فقدان دردناک عزیزمان **شادروان سروان منصوراسدی‌زاده‌مخاطره‌آش**، مهربانیهایش و صفاوپاکیش را آرج می نهیم و بهمین مناسبت از ساعت ۲ تا ٤ بعد از ظهر برمزارش گرد می‌آئیم. و با اشکهایمان غم دوریش را نجوا می‌کنیم .
خانواده‌های : اسدی‌زاده. سلامی. روحی. حقیقی نژاد. یزدانی. چنگیزی. بهاری. میرزائی. ادیبی. حاجیان. منصوری. خسروی .
آ ـ۱۶۳۲۷

مجالس وعظ و سوگواری

السلام علیک یا اباعبداله (ع)
طبق معمول سنواتی از روز اول محرم بمدت ۱۲ روز از ۳ الی ٥ بعد از ظهر مجلس سوگواری درخیابان امیریه کوچه بهبودی نمره ۲ منعقد است .
مصطفی مسجد جامعی

السلام علیک یا اباعبداله (ع)
برنامه سوگواری مسجد المصطفی (ص) واقع در چهارراه حسن‌آباد بشرح زیر باطلاع علاقمندان میرسند.
صبحها از ٦ الی ۸ دانشمند معظم جناب آقای حلبی درباره شخصیت حضرت امام حسین علیهم‌السلام‌سخنرانی میفرمایند .
شبها بعد از اقامه نماز جماعت از ساعت ٦ الی ۷ دانشمند محترم جناب آقای جعفر سبحانی در موضوع علم غیب بحث مینمایند .
امید است عموم علاقمندان خصوصا جوانان عزیزبا شرکت دراین مجلس حداکثر استفاده را بنمایند .

(عزاداری در حسینیه آقا سید هاشم)
برطبق معمول سنواتی مدت دوازده روز از جمعه دوم ماه محرم همه روزه از ساعت ۹ صبح الی ۱۲ مجلس سوگواری حضرت سیدالشهداابا‌عبدالله الحسین علیه‌السلام در حسینیه آقا سید هاشم واقع در خیابان شاه‌آباد کوچه آقا سید هاشم منعقد است .

طبق معمول سنواتی هیئت طاهریه گیلانیان مقیم مرکز از شب اول ماه محرم الی آخر ماه صفر ۱۳۹۷ سوگواری حضرت امام حسین علیهاسلام واقع در انتهای خیابان شاهپور کوی زمان زاده (خانه زهرا سلام‌الله‌علیها) برگزار مینمایند از عموم همشهریان‌عزیزبخصوص علاقمندان به آن حضرت دعوت می‌نماید که در این مراسم شرکت فرمایند .
هیئت طاهریه گیلانیان مقیم مرکز
آ ـ۷۱۹۲

عاشورای حسینی (ع)
برای استفاده از مکتب انسان‌سازی حسینی از سوم محرم تاسیزدهم عصرها در بنده منزل منعقد وجنابان‌آقای فاضل کاشانی وآقای سیدان کهاز خطبای بنام می‌باشند درباره عظمت نهضت صحبت می‌فرمایند شرکت عموم مرد و زن موجب تعظیم شعائر مذهبی است .
الاحقر سید علی بطحائی
آدرس خیابان خراسان کوچه صداقت‌نژاد

در مسجد سپهسالار شیراز
جامعه دانش و فضیلت وشعر وادب در شیراز بسوک بزرگمرد دانشمند وسخنور پرمایه **استاد محمد جعفر واجب** نشسته است، خبر مرگ تاثربار استاد واجب برای کسانی که محضر پرفیضش را درک کرده‌اند بسیار ناگوار است، مجلس یادبودش یکشنبه پنجم دیماه ازساعت ۳تاه بعدازظهر در مسجد سپهسالار شیراز برگزار خواهد بود .
انجمن ادب پارس ـ سید علی مزارعی

السلام علیک یا اباعبدالله
طبق معمول سنواتی مجلس ذکر مصائب حضرت مولی‌الکونین اباعبدالله‌الحسین علیه‌السلام از صبح جمعه دوم محرم‌الحرام بمدت ده روز از ساعت ۸ تا ۱۱ در حسینیه حقیر خیابان ابوسعید کوچه پانزدهم منعقد خواهد بود .
محمدحسین الطباطبائی العلوی البروجردی

پشتوانه‌خواست قرآن ازخدا ـ پشتوان‌کردش حسین‌وکربلا شرع جدش‌را کهبودی محتضر ـ زندگی‌بخشیداز خون‌جگر خشک میشد چون‌نهال دین‌او ـ آبیاری‌کردش ازخون گلو.
طبق معمول سنواتی مجلس عزاداری حضرت مولی الکونین المذبوح لدی‌النهرین ابی‌عبدالله الحسین علیه آلاف التحیة والثناء ازاول محرم الی دوازده روز از ساعت ۸ صبح درمنزل آیت‌ا... آقای حاج سید صادق شریعتمداری برقرار است انشاءاله طبقات مومنین خاصه علماء اعلام بجهت تعظیم شعائر وکسب فیض وخشنودی خاطر انور حضرت ولی عصر ارواحنا فداه شرکت خواهند فرمود.
الحاج حسین ریاحی‌نژاد ـ الحاج اسماعیل هزارخانی

ان‌الحسین مصباح‌الهدی و سفینة النجاة
از شب اول محرم بعد از نماز مغرب وعشاء مجلس وعظ وخطابه و سوگواری درمسجد علی‌بن ابیطالب ع واقع در خیابان هفتم کوی نیروی هوائی منعقد و آقایان گویندگان محترم :
جناب آقای سید مرتضی صالحی و حضرت مستطاب الحاج سید حسین رضوی واعظ شهیر سخنرانی‌میفرمایند.
العبد ضیاء نوبختی
آ ـ۷۲۰۰

جناب آقای دهقان
فوت پدر گرامیتان را به‌شما و خانواده محترم صمیمانه تسلیت عرض می‌نمایم .
غلامرضا متین ارفع

جناب آقای مانی
ریاست گروه نوسازی توسعه وتجهیز مدارس
مصیبت وارده را تسلیت عرض نموده سلامت وبقای عمر سرکار وفامیل محترم را از درگاه خداوند متعال مسئلت می‌نمائیم .
هیئت مدیره وکارکنان شرکت نمود (سهامی خاص)

جناب آقای فرزاد پاشائی
مصیبت وارده را به بازماندگان مرحوم سرهنگ اصلمند بویژه (به سوسن عزیز) و شما صمیمانه تسلیت میگوئیم.
منیره فلاح ـ منصور سمیعی

همکار ارزنده آقای کاوس توکلی
مدیران ، کارکنان و کلیه دوستان شما در شل‌اوئیل ایران باکمال تاسف درگذشت پدر بزرگ همسر گرامیتان را صمیمانه تسلیت گفته خود را در این غم و اندوه شریک میدانند .

جناب آقای همایون معظمی فلاح
مدیر عامل شرکت کشت و صنعت ایران کالیفرنیا ـ دزفول
باکمال تاسف و تاثر درگذشت آقای اردلان معظمی فلاح برادر ارجمند آنجناب را تسلیت عرض نموده سلامتی و بقای عمر جنابعالی و بازماندگان آن فقید سعید را از درگاه ایزد متعال مسئلت مینمایم .
دزفول ـ عزت‌الله آصفپور

جناب آقای سعید انصاری رئیس هیئت‌مدیره ومدیرعامل محترم بنیاد نیکوکاری والاحضرت شاهدخت شمس‌پهلوی
کادر آموزشی، اداری وفنی آموزشگاه بهیاری والاگهر شهرآزاد فوت پدر بزرگوارتان را تسلیت عرض مینماید.

جناب آقای مهندس مجید پازوکی
مصیبت وارده را بجنابعالی و خانواده جلیل عمیقا تسلیت می‌گوئیم .
عطاءاله وثوق. داریوش بنی‌فضل. محمد پورشیرازی.

جناب آقای محمد مرشدیان
باکمال تاسف مصیبت وارده را تسلیت عرض نموده سلامت وبقای عمر سرکار وفامیل محترم را از درگاه خداوند متعال مسئلت می‌نمائیم .
هیئت مدیره وکارکنان شرکت نمود (سهامی خاص)

جناب آقای ودود سید موسائی
مدیر مالی کارگاههای کنسرسیوم آسا ـ نیکنام
کارکنان دفتر مرکزی اهواز فوت غم‌انگیز مادربزرگوارتان را تسلیت عرض نموده وخودرا درغم شما سهیم میدانند.
اهواز ـ بایگان. کیومرثی. نوری. مهدیانی. الهی . هاشمی .

جناب آقای انصاری
مدیر عامل ارجمند بنیاد نیکوکاری والاحضرت محبوب شاهدخت شمس پهلوی
کارکنان بنیاد قم درگذشت والد معظمتان را تسلیت عرض نموده سلامتی خاندان محترم را از درگاه قادرمتعال خواهانند .
سید مهدی لاجوردی‌زاده

سپاسگزاری

سپاسگزاری
از کلیه سروران وخویشان ودوستان و آشنایان گرامی که در مراسم تشییع، تدفین و مجالس ترحیم مرحوم **میرحسن سید مردانی** شرکت فرموده ویا بوسیله تلگراف ودرج آگهی درجراید ونامه موجبات تسکین وتسلی‌خاطر مارا فراهم نموده‌اند صمیمانه سپاسگزاریم و چنانچه بملت تالمات روحی درمرض تشکر حضوری قصوری رخ دهد پوزش می‌طلبد. سلامتی و توفیق همگی را از خداوندمتعال مسئلت می‌نمائیم .
پیرانشهر ـ کارخانه قند. خانواده میرحسن سید مردانی و وابستگان .

یا رحمة... الواسعه
بمناسبت فرارسیدن سوگواری خامس آل‌عبا (ع) طبق معمول سنواتی از شب پنجشنبه اول محرم ۱۳۹۷ بمدت ۱۲ شب از ساعت٦ الی ۱۰ بعداز ظهر مجلس عزاداری آن حضرت منعقد وامید است دوستان آن بزرگوار خاصه اعضای محترم صنف شرکت فرمایند واز بیانات دانشمندان محترم بترتیب :
جناب آقای رسائی و جناب آقای محلوجی و جناب آقای حاج اشرف کاشانی و جناب آقای فاضل کاشانی و آقای حاج محمد علامه استفاده فرمایند .
(صنف خیاط تهران)
آدرس ـ خیابان ناصر خسرو ـ شمس‌العماره مسجد مرحوم خان مروی .

مجلس سوگواری در منزل حجت‌الاسلام شیخ‌الاسلامی خراسانی
بمناسبت ایام سوگواری حضرت سیدالشهداء علیه آلاف التحیة والثناء حسب‌المعمول سنواتی مجلس ذکر مصائب آن حضرت در منزل حجت‌الاسلام شیخ الاسلامی خراسانی از روز پنجشنبه اول محرم‌الحرام از ساعت ٤ تا٦ بعداز ظهر منعقد است انشاءاله عموم طبقات خاصه حضرات آیات عظام و حجج‌اسلام و علماء اعلام و وعاظ والامقام کثرالله امثالهم شرکت خواهند فرمود .
آدرس ـ خیابان ایران ـ کوچه درخشانی .
آ ـ۳۰٤۳۲

یا اباعبداله لقد عظمت الرزیه
حسب معمول از شب شنبه سوم محرم مجلس‌سوگواری خامس آل‌عبا حضرت سیدالشهداء علیه آلاف‌التحیة والثناء متعلق به مرحوم آیت‌اله حاج سید محمدباقر تهرانی قدس سره در مسجد علوی واقع در خیابان سیروس کوی‌علوی برپاست .

مسجد حضرت رسول‌اکرم (ص)
عظمت و شکوه خاطره فداکاری رهبر آزادگان حضرت امام حسین (ع) جاودانی است . مردم مسلمان و باایمان با احساسات گرم و آتشین خود مجلسی بمدت ده شب از اول ماه محرم در مسجد حضرت رسول اکرم (ص) خانی‌آباد جدید بپا می‌دارند .
۱ـ نماز جماعت توسط حجة‌الاسلام و المسلمین‌جناب آقای شیخ محمدتقی زنوزی .
۲ـ سخنرانی‌دانشمند معظم جناب‌آقای‌حشمت‌الواعظین ساعت ۸ الی ۹ .

مکتب‌الرضا (ع)
صبح جمعه (فردا) ازساعت ٥ر۸ الی ٥ر۱۰ برنامه :
۱ـ سخنرانی دانشمند گرامی جناب آقای دکتر احمد بهشتی .
موضوع سخنرانی : بررسی‌سخنان‌سیدالشهدا ویاران
۲ـ سخنرانی دانشمند معظم جناب آقای سید مرتضی شبستری .
موضوع سخنرانی : چرا باید موحد باشیم .
نشانی : میدان پاستور خیابان پاستور غربی دست راست کوچه دوم شماره ۲

بسمه تعالی
حسب‌المعمول سنواتی مرحوم آیت‌اله آقای حاجی سید فخرالدین جزایری قدس سره مجلس عزاداری حضرت سیدالشهداء علیه‌السلام از شنبه سوم تا دوازد

شرائط بازخرید سوابق خدمت کارمندان

★ کلیه وجوه بازنشستگی باضافه یکماه آخرین حقوق در ازاء هر سال برای باز خرید خدمت به کارمندان داده میشود

★ استخدام مجدد کارمندانی که باز خرید خدمت شده‌اند در ادارات دولتی ممنوع است

سوابق خدمت کارمندان آماده بخدمت بازخرید میشود و میزان بازخرید خدمت هریك از کارمندان کلیه وجوه بازنشستگی باضافه یك ماه آخرین حقوق آنان در ازاء هرسال خدمت است.

کارمندان دولت میتوانند در صورت آماده بخدمت شدن، تقاضای بازخرید سابقه خدمت خود رابکنند. مبلغی که در ازاء بازخرید خدمت کارمند باو پرداخت میشود، عبارتست از کلیه وجوهی که به صندوق بازنشستگی کشوری پرداخته است، باضافه یکماه آخرین حقوق پایه کارمند در ازاء هر سال خدمت و چنانچه آخرین سال خدمت کارمند کمتر از یکسال باشد، این مدت به نفع کارمند برابر بایکسال محسوب خواهد شد

در صورتی که کارمند از مرخصی استحقاقی خود نیز استفاده نکرده باشد، حقوق ایام مرخصی نیز به وجوهی که در ازاء بازخرید خدمت باو پرداخت میشود، اضافه خواهد شد.

استخدام مجدد کارمندانی که بازخرید خدمت شده‌اند در ادارات دولتی ممنوع است.

براساس مقررات جدید استخدامی شهرداریهای کشور نیز، هریك از شهرداریها موظفند که کارمندان آماده بخدمت خود را بشورای استخدامی واتحادیه شهرداری‌های کشور معرفی کنند تا در صورتی که در سایر شهرداریهای استان‌ها وفرمانداریهای کل پست سازمانی مناسب و بلامتصدی وجود داشته باشد نسبت به معرفی کارمند به شهرداری مربوطه اقدام شود.

به کارمند آماده بخدمت درهریك از شهرداریها تا مدت ٦ماه تمام حقوق آخرین گروه وپایه زمان اشتغال و پس‌از آن تا ۱۸ ماه دیگر نصف آخرین حقوق گروه و پایه زمان اشتغال پرداخت خواهد شد.

در صورتیکه پس از انقضای مدت دوسال، پست سازمانی مناسبی برای چنین کارمندی موجود نباشد و کارمند شرایط بازنشسته شدن را طبق مقررات داشته باشد، بازنشسته میشود چنانچه کارمند فاقد شرایط بازنشسته شدن باشد، باپرداخت معادل یك ماه حقوق زمان اشتغال برای هر یکسال خدمت وباضافه یکصدو پنجاه هزار ریال از طرف شهرداری محل خدمت خود بازخرید خدمت میشود.

کسر مدت یکسال برای اینگونه از کارمندان برابر یکسال محاسبه میشود و به آنان علاوه بر مبلغ فوق حداکثر تا ٤ ماه حقوق مرخصی استحقاقی استفاده نشده داده می شود.

دیدار خصوصی اعلیحضرت ملك‌حسین و علیاحضرت ملکه عالیا از ایران

شاهنشاه آریامهر و علیاحضرت شهبانو در فرودگاه مهرباد از اعلیحضرت ملك‌حسین و علیاحضرت ملکه عالیا استقبال فرمودند.

بعداز ظهر دیروز اعلیحضرت ملك حسین پادشاه اردن هاشمی و علیاحضرت ملکه عالیا برای یک دیدار خصوصی وارد تهران شدند.

شاهنشاه آریامهر و علیاحضرت شهبانو در فرودگاه از میهمانان عالیقدر خود استقبال فرمودند.

هنگام استقبال آقای هرمز قریب رئیس کل تشریفات شاهنشاهی، تیمسار سپهبد هاشمی نژاد، ژنرال آجودان شاهنشاه آریامهر و رئیس سرای نظامی و تیمسار سپهبد بدره‌ای فرماندهگارد شاهنشاهی افتخار حضور داشتند. میهمانان عالیقدر شاهنشاه آریامهر و علیاحضرت شهبانو امروز تهران را ترک میگویند.

تقویم اطلاعات

ساعات شرعی
استخراج دکتر ریاضی کرمانی

پنجشنبه ـ دوم دیماه ۲۵۳۵
اول محرم ۱۳۹٦ ـ ۲۳ دسامبر ۱۹۷٦
اذان مغرب . . . . . ساعت ٥ و ۱۲ دقیقه
اذان صبح (فردا) . . . ساعت ٥ و ۳٤ دقیقه
طلوع آفتاب (فردا) . . ساعت ۷ و ۱۰ دقیقه
ظهر شرعی (فردا) . . ساعت ۱۲ و ٥ دقیقه
اذان مغرب (فردا) . . ساعت ٥ و ۱۲ دقیقه

درمحافل ومجالس

معاونینی که بی خبر بودند

شش معاون از هفت معاون اصلی وزارت آموزش و پرورش تغییر کردند. وزیر آموزش و پرورش ۹ معاون دارد که دو معاون دیگر در راس تشکیلات تقریبا مستقلی قرار دارند. دو معاون دیگر یکی سرپرست تشکیلات ورزش کشور است و دیگری سرپرست سازمان پیشاهنگی.

معاونانی که سمتهای خود را از دست دادند عبارتند از: دکتر رحیمی، خانم طالقانی، خانم فرهنگ، خانم امین و مهندس شیخ. ساکرین معاون مالی و اداری وزارت آموزش و پرورش قبلا استعفا کرده بود. پنج معاون دیگر تا آخرین ساعت از تغییر خود خبر نداشتند و سه‌شنبه شب در ضیافت وزیر به افتخار برندگان فیلمهای آموزشی شرکت کرده بودند و در این ضیافت حتی به کسانی که تقاضای ملاقات با آنها را داشته برای روزهای بعد وقت می‌دادند. با این تغییرات هرسه خانم معاون وزارت آموزش و پرورش تغییر کردند. از میان شش معاونی که منصوب شده‌اند گو اینکه همه آنها سابقه تدریس و تالیف دارند، معذلک فقط یکی از آنها حقوق بگیر وزارت آموزش و پرورش بود.

معاونان جدید درست پست‌های معاونان سابق را اشغال کردند و این امر نشان می‌دهد که فعلا تشکیلات آموزش و پرورش تغییر نخواهد یافت. از معاونان اصلی فقط دکتر امیری باقی مانده است که پیش‌بینی می‌شد تغییر نکند. وی معاون نوسازی و نوآوری وزارت آموزش و پرورش و اینک فعالیت او بیشتر روی تنظیم بودجه منطقه‌ای و اصلاح سازمان کتابهای درسی متمرکز شده است.

• آمادگی نمایندگان برای بحث بودجه

گویا نمایندگان مجلس شورای ملی به تعطیلات زمستانی می روند تا خود را برای بررسی لایحه بودجه کل کشور که بهمن ماه تقدیم پارلمان می شود آماده کنند.

تعطیلات زمستانی مجلس که در دهه دوم دی ماه آغاز می گردد تا اول بهمن ادامه دارد و اگر بحث در کلیات آن آنطور که در سال گذشته نمایندگان عمل کردند محاسبه شود، باید تعداد ناطقین بحث درکلیات بودجه کل کشور به رقمی نزدیک به ٥۰ تن برسد.

البته سال آینده که عمر مجلس بسرازیری می رسد و نیمی از آن طی می شود، طبق معمول رویه نمایندگان «ملایم» و محتاطانه تر خواهد بود!

• ایتالیائی ها و بازار داغ اسپاگتی

این روز ها پیتزا و اسپاکتی خوراک مخصوص ایتالیائی ها در تهران بازار داغ پیدا کرده و علاقمندان این نوع اغذیه اگر کمی دیر برستوران های مخصوص اسپاکتی و پیتزا برسند گرسنه و دست خالی می مانند. و اما علت ناگهانی کمبود اسپاکتی و پیتزا در تهران هرگز بدلیل کمبود مواد اولیه این نوع خوراک ها نیست بلکه تنهادلیل آن حضوربیش‌از چند هزارایتالیائی در تهران است که بموجب یک آمار دقیق منتشر شده هم‌اکنون این گروه در تهران مشغول کارند و مسلم این که بدلیل علاقه، به غذای سنتی خود موجب کمبود این نوع غذا ها در تهران شده‌اند.

• تاسی کارمندان به وزراء

دکتر امیرمنصور سرداری معاون امور جمعیتی و تنظیم خانواده از هر موقعیتی برای تبلیغ درباره‌تنظیم خانواده سود میبرد و جماعت دوست و آشنا را به رعایت اصول خانواده تشویق می نماید و برای تاثیر بیشتر تبلیغات خود در تنظیم خانواده، اغلب وزراء را مثال می زند که هیچیک از آنان یک یا دو و حداکثر سه فرزند بیشتر ندارند و جالب این که تعداد فرزندان همه وزرا را میداند و در گفتگو با کارمندان هریک‌از وزارتخانه ها ضمن برشمردن همه امتیازات رعایت‌اصول تنظیم خانواده وزیر همان وزارتخانه را مثال می‌آورد که چند فرزند دارد و می گوید آنها باید به وزیر خود تاسی بجویند تا زندگی راحت تری داشته باشند.

دانشکده امور اداری و بازرگانی، مدیر بین‌المللی تربیت میکند

آقای هویدا هنگام ورود به دانشکده امور اداری‌وبازرگانی اتاق بازرگانی و صنایع مورد استقبال رئیس اتاق، مسئولان‌و دانشجویان دانشکده قرارگرفت.

آقای هویدانخست وزیر بعداز ظهر دیروز از دانشکده اموراداری و بازرگانی وابسته باتاق بزرگانی ایران که باهمکاری اتاق‌بازرگانی پاریس تاسیس شده است بازدید کرد.

آقای نخست‌وزیر هنگام ورود بدانشکده که در محل مدرسه‌عالی زبان وادبیات خارجی دائر گردیده است مورد استقبال سناتور طاهر ضیائی رئیس و دکتر بنکدارپور دبیر کل اتاق بازرگانی صنایع و معادن ایران وخانم دهدشتی مدیر ایرانی وآقای «سون» مدیر فرانسوی دانشکده قرار گرفت.

دانشکده امور اداری‌و بازرگانی در مهر ماه امسال آغاز بکار کرده است این دانشکده با همکاری‌اتاق بازرگانی وصنایع پاریس‌ودانشکده های وابسته باتاق پاریس تشکیل شده است. دوره این دانشکده چهارسال وتدریس زبان انگلیسی است و هر دانشجو باید یکسال در موسسات خارج‌از کشور ویك سال در موسسات ایرانی کار ـ آموزی انجام دهد.

فارغ‌التحصیلان این دانشکده مدیرانی هستند که در سطح بین‌المللی مورد قبول میباشند و پس از پایان تحصیل بزبان های انگلیسی و فرانسه یا آلمانی‌تکلم مینمایند.

«سون» مدیرفرانسوی دانشکده درباره تاسیس دانشکده مذکور گزارش داد و گفت قرارداد مربوط به تشکیل مدرسه شش ماه قبل‌به وسیله مقامات اتاق ایران و اتاق بازرگانی پاریس‌امضاء شد.واینك پنجاه دانشجو در چهار گروه در رشته‌امور اداری وبازرگانی‌مشغول تحصیل هستند.

«سون» افزود این دانشجویان دو سال درایران درس خواهند خواند و در طول این مدت بدوزبان انگلیسی وفرانسه آشنائی کامل خواهند یافت و درسال سوم به فرانسه اعزام خواهند شدودر یکی از سه مدرسه عالی که وابسته به اتاق بازرگانی پاریس است با معرفی اتاق‌بازرگانی پاریس‌مشغول تحصیل خواهندشد و پس‌از یك سال مجددابرای گذراندن چهارمین سال تحصیل خود بایران‌مراجعت میکنند و در همین دانشکده رشته های انتخابی خودرا خواهند گذراند و پس‌از آن در سطح مدیران بین‌المللی در موسسات ایرانی مشغول بکار خواهند شد.

آقای نخست‌وزیر پس‌ازگزارش مذکور از کلاسها و آزمایشگاه های دانشکده بازدید کرد و با دانشجویان و استادان دانشکده در باره وضع تحصیلی و نحوه‌تدریس به گفتگو پرداخت.

آقای هویدا نخست وزیر از فعالیت های هنری این مدرسه که مشغول تمرین تئاتر بودند بازدید کردند واز دانشجویان سئوالاتی‌در زمینه تحصیل آنان بعمل آوردند.

بیماری آنفلوانزا در تهران کاهش یافت

ریزف برف شدید درتهران‌از شدت بیماری آنفلوآنزا کاست.

باشیوع آنفلوآنزا در تهران درآمد روزانه داروخانه های تهران به یک میلیون‌تومان‌رسید پزشکان متخصص بیماریهای واگیر و عفونی دراین‌زمینه‌اعلام داشتند: چون‌ویروس آنفلوآنزا در هوا پراکنده است، بواسطه نزول برف و باران و پاک شدن هوا ظرف دو روز اخیر با ضعیف‌شدن این ویروس تعداد بیماران مبتلا به آنفلوآنزا بطور محسوسی تقلیل یافته است بطوریکه میتوان گفت آمار مبتلایان نسبت به‌چندروزگذشته ٥۰ درصد کم شده است.

شیوع آنفلوآنزا

گزارش نشریه سازمان بهداشت جهانی که در مورد شیوع آنفلوآنزا انتشار یافته حاکیست درکشور های نیمکره معتدله شمالی اروپا یک نوع ویروس آنفلوآنزا «ب» شایع شده‌است و آنفلوآنزا در قاره افریقا درجزائر کاناری و افریقای مرکزی و درقاره‌امریکا درآرژانتین «پورتوریکو، شیلی ودرقاره آسیادرتایوان‌هندوستان مالزی، کره جنوبی، سنگاپور، تایلند، وچند کشور دیگر ودر اروپا در اتریش، آلمان، فنلاند، یونان، ایتالیا، نروژ، انگلستان ودرچند کشور دیگر بطور شیوع‌دیده‌شده‌است.

ازسوی دیگر یکی ازمدیران داروخانه ها امروز گفت: از نیمه آذر تاکنون که بیماری آنفلوآنزا و گریپ ودیگربیماری های فصلی شیوع یافته است فروش کلیه داروخانه‌ها ۲٥ تا ۳۰ درصد افزایش داشته واین افزایش مربوط به شیوع این بیماری‌ها بوده است و بیشتر داروهائی که مصرف شده عبارتست از آنتی گریپ‌هاانواع ویتامین ث،انواع آنتی‌بیوتیک‌ها.

با احتساب اینکه درتهران ٤٥۰ داروخانه وجود دارد که جمع فروش آنها متجاوز از ۸۰۰ هزار تومان است‌باافزودن ۲۰ تا۳۰ درصد براین مبلغ، میزان فروش روزانه آنها به‌یک میلیون تومان درروز رسیده است.

تهیه بسیاری از فیلمهای فارسی متوقف شد

بقرار اطلاع بسیاری از تهیه کنندگان فیلم‌های فارسی دست از کار کشیده‌اند و فعلا تهیه فیلم‌های سینمائی را به تعویق انداخته‌اند.

مساله اینستکه پیش از این استودیوهای فنی برای انجام کلیه کارهای تکنیکی و فنی یک فیلم مبلغی معادل چهل هزار تومان دریافت میکردند. اما درحال حاضر این رقم را به صدو پنجاه هزار تومان رسانده‌اند و چون تهیه یک فیلم ایرانی که حد متوسط ٦۰۰ هزار تومان تمام میشدو با توجه به گرانی استودیوها مخارج یک فیلم ۸۰۰ هزار تومان می‌شود، تهیه کنندگان فیلم باین نتیجه رسیده‌اند که ساختن فیلم برایشان سودی ندارد و فعلا تا روشن شدن وضعیت قیمت استودیو ها بسیاری از کارهای خود را راکد گذاشته‌اند.

پرداخت کمکهای غیرنقدی کارمندان

پرداخت کمک های غیرنقدی مربوط به ماههای مهر، آبان و آذر کارکنان وزارت اموراقتصادی ودارائی آغاز شد واداره رفاه و تعاون این وزارت توزیع کارت کمک‌های غیر نقدی کارمندان را شروع کرد.

همچنین امروز گفته شد، کمکهای غیر نقدی سه ماهه آخر سال کارمندان‌وزارت‌اموراقتصادی ودارائی نیز قبل از پایان سال جاری در اختیار کارمندان قرار خواهد گرفت.

درنحوه خرید واستفاده از کمکهای غیر نقدی کارمندان محدودیتی ازحیث نوع اجناس و کالانخواهدبود وکارمندان میتوانند درازای کمک های غیرنقدی کالای موردنیاز را خریداری کنند.

کمک های غیرنقدی کارمندان سایر سازمانهای دولتی‌نیزدربودجه سال ۲٥۳٥ کل کشور پیش‌بینی شده واز آغاز امسال تاکنون‌هرسه ماه یکبار به آنان پرداخت میشود.

برای پرداخت کمک های غیر نقدی مربوط به سال جاری کارمندان‌تمام‌وزارتخانه‌ها وسازمان های دولتی اعتباری درحدود هفتصد میلیون تومان برآوردشده است.

هویدا به بلغارستان میرود

ایران و بلغارستان از سیستم امنیت دستجمعی در آسیا حمایت می کنند

در پایان دیدار رسمی آقای استانکو تودورف‌رئیس‌شورای وزیران‌جمهوری‌مردم‌بلغارستان از ایران اعلامیه مشترکی انتشار یافت.

در این اعلامیه گفته شده‌است طرفین پیشرفتهای حاصله در مناسبات ایران و بلغارستان‌را مورد بررسی قرار داده و نسبت به اهمیت و نقش‌تماس های شخصی و دیدار بین رهبران دو کشور تاکید بعمل آوردند. در این زمینه به اهمیت دیدار رسمی‌اعلیحضرت همایون شاهنشاه آریامهر از بلغارستان‌ودیدار رئیس‌شورای دولتی جمهوری‌مردم‌بلغارستان از ایران که به توسعه‌همکاری های متقابل در رشته های اقتصادی ـ بازرگانی‌و فرهنگی کمک موثری نموده‌است‌اشاره بعمل آوردند. نخست وزیران دو کشور آمادگی خود را برای گسترش بیشتر روابط موجود اعلام داشتند.

نخست وزیران‌دوکشورضمن تبادل نظر درباره وضاع‌کنونی درباره مسائل مهم بین‌المللی نظرات مشابه یا نزدیک بهم داشتند.

طرفین پشتیبانی‌خود را از مساعی پیگیری که جهت حفظ و تحکیم مبانی صلح جهانی براساس منشور سازمان ملل متحد واجرای‌اصول‌همزیستی مسالمت‌آمیز بین ملت ها صرف‌نظر از نظام اجتماعیشان بعمل می‌آید ابراز داشتند.

نخست وزیران دو کشور اهمیت‌کنفرانس‌امنیت‌و همکاری در اروپا را که به نحوی‌شایان توجه و مثبت به هدف صلح و امنیت در اروپا کمک نموده است مورد تاکید قرار دادندو خاطر نشان ساختند که تحقق پیگیر اصولی که در هلسینکی درباره روابط بین کشور ها مورد توافق قرار گرفته کمک بیشتری به تامین صلح و امنیت در اروپا و در سراسر جهان خواهد کرد.

طرفین آمادگی خود را برای کمک به تحقق بخشیدن به فکر سیستم امنیت دسته جمعی در آسیا بنحوی که کلیه کشور های این قاره را شامل گردد ابراز داشتند.

نخست وزیران ایران و بلغارستان ضرورت استقرار یک صلح عادلانه و پایدار در خاورمیانه را از طریق اجرای کامل قطعنامه‌های ۲٤۲ و ۳۳۸ شورای امنیت سازمان ملل متحد و سایر قطعنامه های مربوطه که خواستار خروج نیروهای نظامی اسرائیل از سرزمینهای اشغالی‌عرب‌درسال ۱۹٦۷ میباشد و همچنین لزوم رعایت حقوق مشروع مردم فلسطین منجمله حق برقراری کشور مستقل خود و رعایت حقوق سایر کشورهای واقع در این منطقه را برای‌استقلال مورد تاکید قرار دادند.

طرفین‌ازتجدید فوری‌مذاکرات کنفرانس صلح ژنو درباره خاور میانه که از ابتدا کلیه طرفهای ذینفع منجمله سازمان آزادیبخش فلسطین با داشتن حقوق مساوی در آن شرکت داشته باشند پشتیبانی‌به عمل آوردند.

طرفین از استقرار روابط اقتصادی بین‌المللی عادلانه و متساوی که واجد منافع‌متقابل میباشد و همچنین رفع تبعیض در روابط بازرگانی بین‌المللی پشتیبانی بعمل آورده و حق خدشه ناپذیر کلیه کشورها را در استفاده آزاد ازمنابع‌طبیعی خود تائید کردند.

در پایان اعلامیه گفته میشود رئیس شورای‌وزیران‌جمهوری مردم بلغارستان از آقای امیر عباس هویدا نخست‌وزیرایران جهت دیدار رسمی‌ازبلغارستان دعوت بعمل آوردند. این دعوت با مسرت مورد قبول واقع شد و تاریخ آن بعدا از مجرای دیپلماتیک تعیین‌خواهد گردید.

بس اندازو وام مسکن
اکباتان
تهیه مسکن اگر همین امروز عملی شود باصرفه‌تر است.
پس انداز و وام مسکن
اکباتان
درحداقل مدت ممکن بشما وام مسکن پرداخت می نماید.
اکباتان به سپرده های شما ۱٪ بیش از سایر بانکها بهره پرداخت می نماید.
کریمخان نبش مدیری تلفن ۹ـ۸۳٥۸۰۱

شرکت ملی نفت ایران
امور پخش
اطلاعیه
قابل توجه مصرف کنندگان نفت گاز دستگاههای حرارتی

ذیلا اسامی و شماره تلفن عاملین رسمی توزیع نفت‌گاز حرارتی که براساس قرارداد منعقده درمقابل شرکت و مصرف کنندگان مسئول میباشند برای اطلاع عموم درج میگردد چون افراد غیر مسئولی اخیرا مبادرت‌بتوزیع نفت‌گاز نموده و موجبات نارضایتی مصرف ـ کنندگان محترم را فراهم نموده‌اندلذا از عموم مصرف کنندگان تقاضا دارد احتیاجات خودرا فقط ازطریق عاملین رسمی این شرکت تامین نمایند مزید تشکر است.

ردیف	نام ونام خانوادگی	شماره تلفن
۱	آقای مراد علی کاویانی نژاد	٤ـ۸۹۹۱٤۱
۲	آقای محمد دهقان‌نژاد	۳ـ۸۲۰۲٤۲
		٥۹۱٥٤۹
		٥۹۰۰۳٤
۳	آقای حسن دیبائی	۳٦۰۲٦۱
		۳٦۱۱٥٤
		۳٦۳۷۳۹
٤	آقای محمد اویسی	٦۲۷۷٤٦
		٦۲۱٦٦٤
٥	آقای دلاور انصاری	٦۲۱۳٥۰
		٦۲۲۳٥۹
		٦۲٦۹٥۲
٦	آقای حسین اعتمادی	٦٤۲۰٥٤
		٦٤٥۷٤٦
۷	آقای محمد جلیلی	۷٦۳٥۷٥
		۷٥٦۳۸۸
۸	شرکت سوخت حرارتی ایران	٥و ٥٤۸۱۰۱
۹	خانم رفعت منصوری	۲۷۸٥۱۳
۱۰	آقای منوچهر حسین زاده	۲۳۰۰۰۷
		۲۳۱۷۱۲
		٥٤۷۱٤۱
		٥٤۷۷٤۳
۱۱	آقای احمد خلیل‌پور	۹۳۲۷۸۲
		۹۲۱۲۸۱
۱۲	آقای محمود عرب‌زاده	۹۷۳۷٦٦
۱۳	شرکت خدمات بین‌المللی	۸٤۸۸۷٦
		۸٤۸۲۹۸ ۸٥۲۳۳٦
۱٤	آقای محمد علی یزدی	۹۷۷۲٥۸
۱٥	خانم خزعل‌پور	۸۹۲۳۸۲ـ۸۹۰۸۲

م‌الف ۲۱۸۸۹

استخدام فیزیوتراپیست
مرکز طبی کودکان بیمارستان دکتر حسن اهری احتیاج بیکنفر فیزیوتراپیست با حقوق مکفی دارد واجدین شرایط صبح‌ها بدفتر مرکز واقع‌در خیابان آیزنهاور ـ خیابان اوستا (بیات) شماره ٦۲ مراجعه نمایند. مرکز طبی کودکان

بنیاد نیکوکاری والاحضرت شاهدخت شمس پهلوی
جهت بیمارستان شماره ۲ کودکان (مفید) تعدادی
پرستار، بهیار، کمک بهیار
را با شرایط مساعد و حقوق مکفی استخدام می نماید.
از داوطلبان خواهشمند است همه‌روزه به‌محل بیمارستان واقع در جاده قدیم شمیران بالاتر از حسینیه ارشادکوی کاووسی مراجعه و یا باتلفن های ۲٦ـ۲۲۷۰۲۲ تماس حاصل نمایند

اطلاعات بانوان
سه‌شنبه‌ها منتشر میشود

از روز چهارم دیماه
۲٥۳٥
باشماره‌های جدید
٤۹ تا ٦٦۷۳٤٦
دفتر نظارت وهمکاریهای اجتماعی
نخست‌وزیری
تماس حاصل فرمائید

جناب آقای علینقی سعید انصاری
ریاست محترم هیئت مدیره ومدیریت عامل بنیاد نیکوکاری والاحضرت شاهدخت شمس پهلوی
بانهایت تاسف درگذشت پدر بزرگوارتان رااز طرف خود واعضاء هیئت مدیره وکارکنان بنیاد نیکوکاری یزد بحضورآن جناب تسلیت عرض نموده سلامت و سعادت و طول عمر جنابعالی وسایر بازماندگان را از خداوند متعال مسئلت مینماید.
یزد ـ حاج سید علی آیت‌اللهی

مرگ، فرار و بدنامی ابدی

۳ نامه تاریخی قوام السلطنه درباره نجات آذربایجان

چگونه سفیر شوروی، دولت را تهدید میکرد تا از فرستادن نیرو به آذربایجان جلوگیری کند

جواب دندان شکنی که قوام به ساد چیکف داد

عرض سپاسگزاری روحانیون و علمای تهران بپیشگاه اعلیحضرت همایون شاهنشاهی

بمناسبت ختم غائله آذربایجان عریضه تشکر آمیزی از طرف قاطبه آقایان علمای تهران بپیشگاه اعلیحضرت همایون شاهنشاهی تقدیم گردیده است که مضمون آن بشرح زیر است:

بسم الله الرحمن الرحیم و له الحمد

پیشگاه مقدس اعلیحضرت شاهنشاه اسلام پناه خلدالله ملکه

در اینموقع که بشارت فتح و فیروزی ارتش شاهنشاهی در آذربایجان رسید عموم دعاگویان و قاطبه مسلمین تشکرات صمیمانه خود را از اقدامات شاهانه و فداکاری‌های اهالی آن سامان تقدیم و سعادت و عظمت اعلیحضرت همایون و کشور شاهنشاهی را از خداوند متعال مسئلت داریم.

میرسید محمد بهبهانی - آیت الله زاده شیرازی - حاج میرزا عبدالله تهرانی - شیخ علی مدرس معیری - امام جمعه تهران - آیت الله زاده اصفهانی - آیت الله زاده مازندرانی - شیخ بهاءالدین نوری نبوی - شیخ محمد علی لواسانی - شیخ جواد شریعتمدار - حاج سید محمد حسین لواسانی - شیخ علی آقا سولقانی - علم الهداء شیرازی - حاج سید نصرالله شوشتری - حاج آقا احمد کرمانشاهی - شیخ احمد نجفی - حاج شیخ محمد نهاوندی - ابن الشیخ تهرانی - مسیرزا موسی امام مسجد بزازها - سید علی اصغر جزائری - حاج شیخ العراقین بیات - حاج سید ابوالقاسم عاملی - حاج سید هبت الله امام اهوازی - حاج شیخ مهدی نجم آبادی - شیخ بهاءالدین صدوقی همدانی - سید علی اصغر خوئی - ظهیر الاسلام - مهدی نجم آبادی - حاج آقا نورالدین رشتی - سید مهدی کماری - شیخ هدایت الله ملکی - میرزا عبدالحسین شیرازی - شیخ باقر رسولی - حاج آقا حسن نجم آبادی - سید محمد حسن الانگجی - سید محمد علی انگجی - حاج سید محمد باقر تهرانی - سید صدرالدین موسوی میرزا مصطفی لواسانی - سید احمد لواسانی - حاج سید محمد رضا زنجانی - سید جلال الدین بیوک آقا

سپاسگزاری روحانیون ایران از نجات آذربایجان

آیت اله بهبهانی

آیت اله نوری

آیت اله زاده اصفهانی

آیت اله شیخ علی مدرس

آیت اله سید ابو القاسم

آیت اله دکتر سید حسن امامی

ایلات و عشایر غرب دوش بدوش برادران سربازخود آماده برای جانبازی اند

ایلات وعشایر غرب برای نجات آذربایجان آماده فداکاری هستند

جناب اشرف آقای قوام السلطنه نخست وزیر - رونوشت ستاد محترم ارتش رونوشت اطلاعات

دراین موقع که جناب اشرف بحکم وظیفه ایرانیت برای استقرار قدرت دولت وآزادی برادران آذربایجانی از قید اسارت ماجرا جویان و کوتاه کردن ایادی مشتی خائن وتجزیه طلبان دران سامان دامن همت بکمر زده نمونه بارزدیگری از شهامت و وطن پرستی ولیاقت جبلی را ارائه فرموده‌اند اتحادیه غرب از شهری وعشایر مفتخرا حاضر است تحت اوامر دولت دوش بدوش برادران سرباز ارتش شاهنشاهی جانبازی و با این تصمیم منتظر وصول امریه جناب اشرف است که با اعطای تجهیزات ضروری بهر نقطه مقرر فرمایند عزیمت نمایند.

عباس قبادیان از طرف ایل کلهر - علامه محمد حسن صدرالعلما - مدیر نامه ملی کرمانشاه کاویانی - ازطرف ایل گوران غلامعلی یاسمی شمس الدین حیدری پاشا یاسمی - فیض اله اعظم زنگنه ازطایفه روانسر غلامحسین اردلان ازطرف ایل ولدبیگی - یعقوب ولدبیگی - عزیز اعظم زنگنه رضا زنگنه محمد قلی کشاورز - عباس قلی کشاورز - از طرف سنجابی محمد بختیار سنجابی - اسداله بختیار سنجابی - حسین عزیزی - هدایت پالیزی به نمایندگی از طرف ایل کرنه - عبدالحسین امیر احتشامی حشمت اله دولتشاهی ارفع زنگنه - ارشد دولتشاهی - تقی رستم پور - سید جواد هاشمیان - عبدالجواد دولتشاهی - علی بابا کتیرائی - ابوالنصر دولتشاهی - حسین پروین

حسین علاء

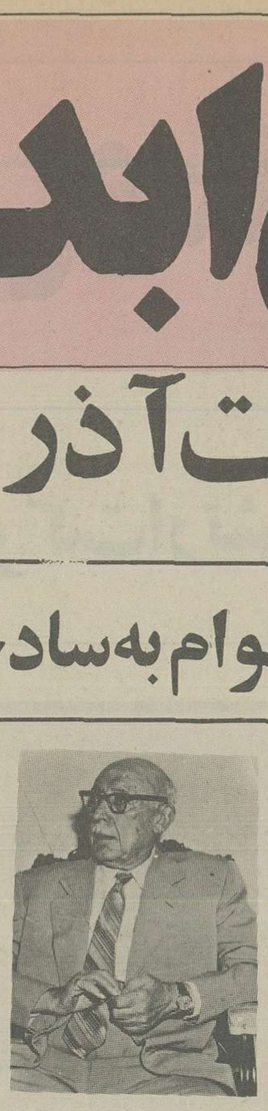

قوام‌السلطنه

باور کردنی نبود بهمین جهت ازدرج خبرهائیکه مستقیما ازاشخاص عادی ومسافرین بما میرسید و شامل خبرهای فجیع ازقتل وغارت وهتک نوامیس مردم بود خودداری میکردیم و فقط تلگرافاتی را که از خبرنگار ونماینده مامیرسید بطور خلاصه چاپ میکردیم.

بعداز ظهر پنجشنبه شخصا برای اینکه وضع زنجان را دیده باشم و اوضاع آن سامان را ازنزدیک ببینم مسافرتی بزنجان نمودم و دیروز را درشهر زنجان بودم.

البته دراین مسافرت برای من مجال وفرصتی بدست نیامد که همه چیز را مورد دقت قرار دهم و بیان جزئیات وقایع این شهر مصیبت زده را بخبرنگار مخصوص روزنامه که از فردا مقالات خودرا شروع مینماید محول میدارم و فقط دراینجا بذکر کلیاتی ازمشاهدات خود اکتفا میکنیم:

۱۸ آذر ۱۳۲۵

هواپیمای ایرانی برفراز تبریز ومیانه وقافلانکوه مورد شلیک قرار گرفته

اعلامیه جدیدی که برفراز آذربایجان ریخته شده بمردم این استان میگوید:

آذربایجانیها بادست خود یکایک خائنین را بدار مجازات بیاویزید

فدائیان فراری روحیه قزلباش ها را بسیار بد میدانند

ازمخبر ما که با نیروهای دولتی است

زنجان ساعت ده امروز - یک هواپیمای نظامی بشماره ۶۴۱ بار دیگر عصر روز گذشته برفراز نقاط مختلف آذربایجان به پرواز درامد این هواپیما که ستوان یک مسیح وستوان یک فرهنگ خلبانان آن و سرگرد زهدی دیده بانش بود موقع مراجعت و همچنین برفراز شهر تبریز - میانه وقافلانکوه درارتفاع ۸۰۰ متری مورد شلیک قرار گرفت ولی آسیبی ندید.

فرهنگ همان خلبانی است که درواقعه شهریور نیمه شب بزنجان آمد و اکنون نیز اولین خلبانی است که به تبریز میرود.

این اعلامیه‌ای است که چندین هواپیما امروز برفراز میانه وسایر نقاط فروریختند.

هموطنان عزیز مردمان با شهامت آذربایجان سکنه رشید مهدزرتشت تمام زن و مرد ایران بسوی شما نگاه میکنند و اغوش همه برای دربغل کشیدن وبوسیدن شما باز است فوری پراکنده شده از این سازمان های ننگین برکنار بروید اگر میتوانید، یادست خودخائنین را قصاص و وسیاست کنید اگر نمی توانید خورا دراختیار ارتش گذارید و با دست خودیکایک خائنین را بدار مجازات اوبخته احساسیات پاک آذربایجان ومردمان واقعی آن را بعالمیان نشان دهید.

زنده بادمردمان میهن پرست آذربایجان - پایدار باد زنان و مردان میهن دوست آذربایجان - پاینده وجاوید باد ایران»

براثر انتشار بیانیه های روز قبل دیشب دوفدائی با اسلحه خود را تسلیم نمودند. این دونفر اوضاع قزلباش ها و روحیه فدائیان را بسیار بد میدانند و عقیده دارند فردا میانه بدست ارتش خواهد افتاد. هنگامی که عده‌ای ازافسران ستاد دیشب زنجان را ترک. میگفتند مردم زنجان آنها را بدرقه کرده فریاد میزدند «همانطور که جان مارا نگهداشتید خدا شمارا نگهدارد»

شب گذشته عده‌ای از آقایان علماء تهران درمیان ابراز احساسات فراوان وارد زنجان شده درمنزل آقای امام جمعه سکونت کردند این آقایان عبارتند: از آقای میرسید علی بهبهانی، آقای سید صدرالدین جزایری، آقای سید نصراله جزایری، آقای میرزا محمد غروی.

اعلامیه آقای نخست وزیر درآذربایجان پخش میشود

ازستاد ارتش خبرمیرسد که نسخه های زیادی از اعلامیه‌ای که دیشب آقای نخست وزیر صادر کرده‌اند امروز بوسیله هواپیما براذربایجان فروریخته شده است.

حرکت نیرو بطرف آذربایجان

۱۹ اذر ۱۳۲۵

امروز سحرگاهان بموجب امریه آقای نخست وزیر نیروهای انتظامی بطرف آذربایجان حرکت نمود.

از ناحیه زنجان سه ستون با سازو برگ کامل و مرکب از صنوف مختلف با آرایش جنگی بطرف قافلانکوه حرکت کرد.

ستون اول - که بطرف پل دختر پیش میرود. درساعت ۷ صبح درحالیکه سرهنگ هاشمی شخصا دریشاپیش ستون حرکت مینمود به نوروزآباد رسید. دراین موقع از طرف سنگرهای فدائیان حمله بستون اعزامی آغاز شد و از طرف فرمانده ستون فرمان دفع حمله آنان داده شد و درچند لحظه فدائیان که ظاهرا عده آنها درحدود یکصدوپنجاه نفر بود پس از دادن تلفات و باقی گذاشتن اسلحه و مهمات خود پراکنده شدند و ستون اعزامی نوروزآباد را اشغال و بیدرنگ بطرف جمال‌آباد شروع بپیشرفت نموده و مقداری تفنگ و مسلسل سبک و سنگین و کامیون فدائیان بدست این ستون افتاد.

ستون دوم که از رجین بطرف قافلانکوه حرکت نموده بود بدون برخورد بمقاومت قابل توجهی درقسمت غربی قافلانکوه شروع به پیشرفت نموده و بسرعت پیش میرود.

ستون سوم - از آق کند بطرف قسمتهای شرقی قافلانکوه شروع به پیشرفت نموده و بر ارتفاعات شرقی مسلط شده است.

درتکاب هم بموجب دستور ستونهای ارتش بطرف خاک آذربایجان حرکت نموده است.

آخرین خبر

دراخر وقت اطلاع یافتیم که ستونی که صبح امروز نوروزآباد را اشغال کرده است درساعت ۱۱ جمال‌آباد را نیز تصرف کرده و درساعت ۱۲ در نزدیکی پل دختر واقع در ۲۰ کیلومتری شهر میانه بوده است. و ممکن است امروز عصر همانطوری که خبرنگار مخصوص ما که با نیروی ارتش میباشد و دیروز اطلاع داد، میانه نیز اشغال شود.

دموکراتها اکثر پل های بین راه را خراب کرده‌اند.

و نیز اطلاع یافتیم که نیروئی که از تکاب حرکت کرده دربیست کیلومتری شمال مائین بلاغ است.

دیروز درزنجان

۱۹ آذر ۱۳۲۵

خبرهائی که دراین چند روز اخیر اززنجان باداره رسیده بود بقدری حیرت آور وغم انگیز بود که برای من

نامه اول

وزارت امور خارجه

اداره دفتر

موضوع پاکنویس .....

پیوست .....

مسئول پاکنویس .....

تاریخ تحریر ۱۲ / ۹ / ۲۵ تاریخ پاکنویس ..... مسئول پاکنویس .....

عنوان پاکنویس تلگراف مورخ ..... راجع به ..... ورود سفیر

جناب آقای ...

عطف بتصمیم دولت براین است شب دوشنبه پانزدهم تا نول گذاری در ۱۶ آذر مطابق با دسامبر در تمام نقاط کشور شروع نماید و چون شروع اشغال در آذربایجان موکول باعزام قوای تأمینیه از مرکز است اشعار آنجانب را رسیدن قوای اعزامی از مرکز معوق خواهیم گذاشت و دراین باب اعلامیه بتاریخ ۱۲ آذر منتشر خواهد شد اگر لازم باشد قبلا صورت آنرا برای جنابعالی خواهیم فرستاد موضوعی که اهمیت دارد قبلا بجنابعالی اطلاع داده‌ام خلاصه تصمیمات امروز آذربایجان باطلاع قشون اعزامی از مرکز است ودر اینجا لازم است تصمیم نهایی جناب آقای نخست وزیر را نیز بعرض برسانم که چون قوای مرکز از زنجان بآذربایجان تا چند روز دیگر انجام خواهد گرفت دولت شاهنشاهی ایران بطوریکه قبلا اطلاع داده‌ام روز پنجشنبه ۲۸ نوامبر سفیر شوروی بطهران احضار و بجنابعالی ابلاغ خواهد شد که دولت شاهنشاهی ایران بعلت ... دیگر حاضر نیست سفیر شوروی در طهران باقی بماند و از جنابعالی خواهش میکند که دستور فرمائید تا سفیر شوروی در ظرف ۴۸ ساعت پس از ابلاغ خاک ایران را ترک گوید.

بقیه در صفحه بعد

ارتش و ملت دست بدست هم خائنان را تار و مار کردند

هنگام حرکت ارتش، مردم زنجان فریاد میزدند: همانطور که جان ما را نگاه داشتید، خدا شما را نگهدارد

هژبر

بقیه از صفحه اول

بمحض اینکه من وارد زنجان شدم و مردم ازورود من آگاه شدند اطراف مرا احاطه نمودند و هریک بنحوی زبان بشکایت گشودند.

من نمیخواهم دراینجا انچه شنیدم و پاره‌ای از آن ها نمونه کاملی از کمال شقاوت وبیرحمی ودرندگی بوده برای شما نقل کنم - همینقدر باید بگویم که واقعا تحمل شنیدن بعضی ازان داستان های جانسوز را نداشتم.

من اینطور فکر میکنم که این حوادث وپیش آمدها که درزنجان مخصوصا دهات اطراف آن رویداده بروفق دلخواه سران فرقه دموکرات آذربایجان نبوده و شاید بعضی از انها هم از قسمت عمده این حوادث آگاه نباشند ولی درهر حال نمیتوان آنها را مسئول این حوادث ندانست.

چرا باید آنها بهر کس و ناکس تفنگ وفشنگ داده واورا مسلط برجان و مال مردم نمایند.

درهرحال همانطور که دراین چند روز شنیده‌اید شهر زنجان سراسر یکپارچه شوروواحساسات بود.

مردم که یکسال بغض های خودرا درگلو فشرده و نفس های خودرا درسینه حبس کرده بودند اکنون همه بصدا درآمده بودند بکجا بیاد وقایع گذشته افتاده واشک ازدیده میباریدند وبمسببین بدبختی های خود لعن ونفرین می فرستادند ودرجای دیگر از آزادی ونجات خود یادکرده خدا را شکر میگفتند.

مردیکه یکسال تمام مجازنبودند که حتی درگوشه خلوت برای خودشان دردل کنند اکنون میخواهند تمام ساعات وتمام اوقات شب وروز خودرا برای شما دردل نمایند، از انچه دراینمدت برانها گذشته شکایت نمایند و ازحوادث غم انگیز این یکسال حکایت کنند درآموزشگاه درمسجد، دربازار، درخیابان هرجا بروید مردم جمع شده‌اند وهمین گفتگو ها برپاست و بقول یکی از هم سفران تاکنون هیچوقت اینگونه جنب وجوش وابراز احساسات که کوچک وبزرگ وزن ومرد همه دران شرکت داشته باشند درزنجان دیده نشده است.

تکریم مردم ازارتش

راجع بابراز احساساتی که مردم زنجان نسبت بارتش نموده بودند خبرنگار ماقبلا تلگراف مفصلی نموده بود که بطبع رسید ولی این احساسات درمیان مردم زنجان بشدت ادامه دارد و شعله آن هرآن روشن تر میگردد همینکه چشم مردم بسربازان وافسران وطن میافتد فریاد زنده باد آنها بلند میشود وصمیمی ترین وپاکترین احساسات نثار آنها میگردد. راستی مثل اینست که مردم فرشته نجات خودرا دیده‌اند وافسران وسربازان هم بنوبه خود بقدری با مردم با مهربانی ومودت سلوک میکنند که قابل تحسین است درزنجان صمیمیت ارتش ومردم بنحوی مشهود است که هربیننده‌ای را تحت تاثیر منظره حساس خود قرار میدهد.

عصر بود هنوز بسیاری ازدردلها بود که مردم میل داشتند بمن بگویند و بسیاری شکوه ها بود که مایل بودم خودم شخصا اززبان شاکیان آنها بشنوم ولی چون ناچار بودم بتهران باز گردم ازدوستان زنجانی خدا حافظی نموده وقصد بازگشت بتهران نمودم دراینموقع خبر آوردند که آقای هژیروزیر دارائی وآقای دکتر شایگان وزیر فرهنگ ومدیران کل راه آهن و تبلیغات وآقای سرهنگ علی کیا وارد زنجان شده و درمسجد شاه برای مردم سخنرانی می نمایند ورود آقایان وزیران باعث شد که من اندکی عزیمت خودرا اززنجان بتاخیر انداخته بمسجد شاه بروم دراینجا این نکته را یادآوری میکنم که دراین جلسات میزان تاثرات عمومی باندازه‌ای بود که آقایان وزرا هم بگریه افتاده بودند و وضع مجلس شباهت فراوانی به مجالس تعزیه داری روزهای عاشورا داشت.

مردم با بانگ بلند فریاد می کردندباید دولت مارا آزاد گذارد وبما اجازه دهد که برای نجات برادران آذربایجانی و هم میهنان خود برویم و آنان را ازفشار وتعدی نجات دهیم.

محمدعلی مسعودی

درود

به افسران و سربازان دلیرایران که برای انجام وظیفه به آذربایجان پیش میروند

۱۹ آذر ۱۳۲۵ - امروز سحرگاه سربازان و افسران دلیرایران برای انجام وظیفه‌ای مقدس که بان ها محول شده به آذربایجان، آذربایجان عزیزی که یکسال تمام از مادرمیهن دورومهجور مانده بود شروع به پیش روی نمودند.

این سربازان و افسران دلیر ایران پرست میروند آزادگان زمین آذرآبادگان را که یکسال تمام در بدترین شرایط تحت تسلط مشتی ماجراجو انواع و اقسام زجرها و اهانتها را تحمل نموده‌اند نجات دهند و بدوران سروری و آقائی امثال غلام یحیی و سایر دشمنان ایران دران دیار خاتمه دهند.

افسران و سربازان دلیر ایران پیش بروید مردانه برای نجات گرانمایه‌ترین و پربهاترین استان های ایران فداکاری نمائید، قلوب تمام مردم ایران در دنبال شماست دعای خیرعموم ایرانیان از مرد و زن و خردوبزرگ بدرقه راه شما میباشد - سکنه غمزده و مصیبت دیده آذربایجان نیز احساسات وطن پرستانه خود را مانند مردم خمسه و زنجان نثار مقدم شما می نمایند.

افسران و سربازان دلیر ایران شما اکنون تنها امید ایرانیدتمام امیدایرانیان به غیرت وحمیت و مردانگی شما سلحشوران وطن میباشد.

افسران و سربازان شجاع ایران

شما بخوبی می دانید دراین مدت یکسال است آذربایجان عزیز را دسایس بدخواهان و دشمنان ایران از میهن اصلی خود جدا نموده.

شما بخوبی می دانید دراین مدت تظاهر بایران دوستی و وطن پرستی درآذربایجان جرم شمرده می شده و چه بسا مردان و جوانان آذربایجانی بجرم تظاهر بمیهن پرستی و علاقمندی بوحدت ایران بدست جنایتکاران شربت شهادت نوشیدند و یا ازیارودیار خود آواره شدند.

شما امروز برای خونخواهی آن شهیدان و نجات آن آوارگان و رستگاری چندمیلیون مردم آذربایجان که گرفتار رقیت و بندگی بیگانه‌پرستان میباشید پیش میروید

شما برای این بآذربایجان میروید که نام فنانابذیر ایران عزیز را یکبار دیگر درخطهٔ آذربایجان بلند کنید و یادگارها و آثار و سنن ملی ایران را که دراین یکسال ماجراجویان کوشش ها نمودند تا آنها را محو نمایند ولی محوشدنی نیست زنده کنید.

پیش بروید ای افسران و سربازان دلیر و این وظیفه مهم تاریخی و ملی خود را بنحو احسن انجام دهید و دردفتر سلحشوران ایران نام مقدس قهرمانان نجات آذربایجان را احراز نمائید.

آنها که در برابر شما مقاومت میکنند از دوحال بیرون نیستند. یکعده از آنها قطعا مردمان اغفال شده و نادانی میباشند که شما باید با مهربانی و لطف و مودت با آنها روبرو شده، خطای آنانرا اغماض نمائید و آنانرا از خواب غفلت بیدار کنید.

دسته دیگر راهزنان و تیه کارانی میباشند که درایرانی بودن آنها تردید است و بزرگترین و خطرناکترین دشمن زاد و بوم و میهن عزیز و افتخارات ملی شما میباشند.

این ها، همانها هستند که درمدت یکسال آقائی و سروری خود نه بحال مردم رحم کردند ونه ناموس آنان را محترم شمردند و بنام آزادیخواهی بزرگترین خیانتها و جنایت های تاریخ را نسبت بآزادی مرتکب شدند، و بزرگترین خیانت آنها بایران این بود که مردم را بدبختانه از آزادی و آزادیخواهی که هدف مقدس آزاد مردان کشور است بیزار نمودند.

افسران عزیز و سربازان دلیر، سلحشوران ایران

شما این حقایق را میدانید و هیچیک از آنچه گفته شد برشما پوشیده نیست، بنابراین برشما ثابت و مسلم است پیشروی که اکنون آغاز کرده‌اید، **پیشروی مقدس برای نجات ایران و برای سعادت ایرانیان، و برای آزادی واقعی است که مطلوب آزادمردان ایران است.**

مایقین داریم شما مردانه دراین پیشروی که سعادت و رستگاری ایران وابسته بدان است خواهید کوشید و درنزدیکترین روزها با چهره برافتخار که از نورمقدس غرور ملی رخشان باشد در دنبال پرچم مقدس شیروخورشید وارد شهر تبریز شده و سلام و درود مردم ایران را به برادران آذربایجانی ما تبلیغ خواهید کرد.

بقیه در صفحه شش

بیگانه پرستانی که فرار کردند و آنهایی که کیفر یافتند

مردم آذربایجان جلوتانکهای ارتش زانوزده و میخواستند خود و فرزندانشان را قربانی کنند

نیروهای ارتش وارد تبریز شدند
۲۳ آذر ۱۳۲۵

دیروز ساعت ۶ بعداز ظهر ستون اعزامی زنجان بین شعف و احساسات بی نظیر اهالی وارد شهر تبریز شد و هواپیماهای نظامی در فضای شهر در پرواز و اوراق زیادی روی شهر پراکنده نمودند.

دیروز آقای سرتیپ هاشمی فرمانده ستون اعزامی باذربایجان پس از ورود به تبریز امریه‌ای باین مضمون صادر نمودند: «اهالی محترم شهر تبریز دراین مدت دو روزیکه دسته های ملی بکمک آزادیخواهان شهر تاورود قوای اعزامی مرکز امنیت را درشهر حفظ نموده از ایشان بنام دولت نهایت درجه تشکر را مینمایم.

اکنون که قوا وارد شهر شده است درتمام نقاط شهر استقرار خواهند یافت اهالی محترم شهر تبریز لازم است که بخانه های خود مراجعت کرده و استراحت نمایند و فردا همگی مغازه های خود را باز کرده مشغول کسب و کارخود شوند.

هرکس از این ساعت به بعد تیراندازی نماید مسئول بوده و شدیدا مجازات خواهد شد»

آقای سروان جمشید اسفندیاری ازطرف استانداری موقتا بریاست اداره نگهبانی و حفظ امنیت شهر تبریز برقرار گردیده اند.

کبیری وزیر سابق راه دولت قلابی آذربایجان دیروز صبح در حالی که از ترس اهالی فراری و درسبزه رود پنهان گردیده بود توسط سروان جمشید اسفندیاری دستگیر و درنگهبان زندانی میباشد.

سرتیپ هاشمی برئیس ستاد ارتش گزارش داد

آقای سرتیپ هاشمی فرمانده نیروی اعزامی باذربایجان دیشب در برابر رادیو تبریز گزارشی بدین شرح بریاست ستاد ارتش دادند:

ریاست محترم ستاد ارتش: محترما معروض میدارد - نظربانکه مهاجرین سیم های تلگراف را قطع نموده اند و سیم های بی سیم نیرو هم مشغول حاضر کردن میباشد برای اینکه عرض گزارش بتاخیر نیفتد گزارش خود را بوسیله رادیو بعرض میرسانم.

برای اجرای امر اعلیحضرت همایون شاهنشاهی که دستور فرموده بودند هرچه زودتر بشهر تبریز وارد و انتظامات را برقرار و آسایش اهالی را تامین نمایم محض اجرای امر، خودبنده باچند ارابه جنگی و زره پوش ساعت ۵ بعداز ظهر وارد شهر تبریز شدم. احساسات اهالی تبریز که در موقع ورود بشهر که از مردم مشاهده شد درتاریخ ایران بی نظیر است. ای کاش که خبرنگاران و روزنامه نگاران دراینجا بودند و با چشم خود این جریانات را می دیدند.

مهاجرین درچندین نقطه شهر چند عمارت را اشغال کرده و بوسیله تیراندازی مزاحم مردم شهر میباشند دستور دادم که کلیه عماراتی که از طرف مهاجرین اشغال گردیده است از طرف سربازان محاصره و بآنها پیشنهاد تسلیم شدن نمایند و درصورت تسلیم نشدن و ندادن اسلحه آنها را بشدت سرکوبی نمایند. زنده باد اعلیحضرت همایونی شاهنشاهی - پاینده باد ایران»

تظاهرات درتهران و شهر ری اجتماع مردم درصحن حضرت عبدالعظیم (ع)
۲۳ آذر ۱۳۲۵

وجد وشعفی که سراسر تهران را فراگرفته دیروز که روز تعطیل بود درتهران بحدکمال رسیده بود.

درکوچه و بازار و خیابان ها پیوسته فریاد زنده بادشاه و مرده باد خائنین و زنده باد ارتش دلیر ایران از مردم بلند بود مردم که یک سال خون خورده و خاموش بودند آنچه دردل داشتند بزبان آورده و مرگ بیگانه‌پرستان و خائنین بایران و دشمنان وحدت و استقلال کشور را خواستار بودند.

جمع کثیری از مردم دردنبال این تظاهرات که در سراسر شهر تهران از صبح تا غروب دیده میشد تابلوهای حزب توده و اتحادیه کارگران و کلوب های آنان را پائین کشیده و آتش زدند و اگر مداخله و اقدام فوری مامورین انتظامی نبود بیم آن میرفت که این اقدامات توسعه یابد ولی از طرف شهربانی و فرمانداری نظامی ممانعت جدی از اقدامات این مردم که از شدت احساسات عصبانی شده بودند بعمل آمد.

درشهر ری

این تظاهرات در شهر ری تاحدی منظم‌تر بود و جمعیت کثیری از اهالی شهر ری و دهقانان و روستائیان و کارگران درحالی که پرچم سه رنگ ملی که در روی آن کلمه زنده باد شاهنشاه دیده میشد برافراشته و درصحن مطهر جمع آمدند دراین موقع یکی از جوانان شهر ری با حرارت فوق‌العاده نطق مهیجی راجع باستقلال آذربایجان عزیز و فداکاری افسران و سربازان ایران ایراد کرد و یکی دیگر از حضار مقاله سلام برآذربایجان روزنامه اطلاعات را با حرارت فوق‌العاده قرائت کرد. و سپس مردم چندین بار برای سلامتی اعلیحضرت همایون شاهنشاهی درودو صلوات فرستاده و نسبت به ارتش دلیرایران و رئیس محترم دولت ابراز احساسات نمودند.

درسایر نقاط ایران

خبرهائی که از سایر نقاط ایران تا امروز ظهر بما رسیده و مجال درج آن دراین شماره نشد نیز همه حکایت از وجد وشعف زایدالوصف تمام مردم ایران دارد و عموما با یکدنیا شادمانی و مسرت هرلحظه گوش برادیوتهران و تبریز و خبرهای آذربایجان دارند.

مردم تبریز و دهقانان شهرها و دهات آذربایجان با قیام خود پرده از ماهیت نهضت دروغی غلام یحیی و پیشه‌وری برداشتند

۲۳ آذر ۱۳۲۵ - پرده ها بالا رفت، حجاب اوهام وریاودروغ دریده شد و ماهیت نهضت دروغین که چندتن افراد مجهول‌الهویه و بدنام به ترتیبی که همه میدانند برپا نموده و نام آنرا نهضت مردم آذربایجان نهاده بودند برهمه آشکار گردید.

برما از روز نخست معلوم بود و ازهمان تاریخی که این نهضت دروغین آغاز گردید یعنی از یکسال پیش پیوسته فریاد کردیم:

این سخنانی که از زبان پیشه‌وری و غلام یحیی شنیده میشود سخن مردم آذربایجان نیست، اینهاکه بنام خلق و توده آذربایجان دم از ملیت جداگانه و زبان جداگانه میزنند منفور خلق و توده غیور و وطن پرست آذربایجان این همه دعوی آزادی و اصلاحات و نهضت دموکراتیک و ترقیخواهانه‌ای که اینها مینمایند برای فریب و اغفال اصلاح طلبان و ترقیخواهان ایران است.

ما هر روز اینها را مینوشتیم و تا آنجاکه درقدرت و توانائی ما بود این نهضت دروغین را چنانکه بود ازهمان روز ابتدا و آغاز معرفی نمودیم حامیان آنها و دشمنان ایران برای اینکه ما را خاموش کنند و اطلاعات را از دفاع از منافع ایران و مصالح آذربایجان بازدارند در روزنامه های خود ما را دشمن اصلاحات و آزادی و نهضت دمکراتیک خواندند و مرتجع و بدخواه نامیدند.

چندین شبانه رو تروریست های خود را گردخانه مدیر روزنامه ما پراکنده کردند و با تهدیدات گوناگون آرامش و آسایش خانواده او را سلب کردند.

اداره روزنامه ما را آتش زدند و آرشیو گرانبهای اطلاعات را که بهترین اسناد تاریخ نیم قرن اخیر ایران درآن جمع آمده بود ازبین بردند.

هزارها دسیسه ناجوانمردانه برعلیه ما نمودند که نوشتن تاریخ آن خود داستانی شگرف از انواع ناجوانمردیها و نیرنگهاست.

ولی ما دست از مبارزه مقدس خود نکشیدیم و خدا را شاکر و سپاسگزاریم که اکنون حقیقت گفته ها و نوشته های ما برتمام مردم ایران و عموم آزادی خواهان و اصلاح طلبان واقعی آشکار شد و همه دانستند و فهمیدند که فقط عشق بایران عزیز و علاقه وحدت وطن مقدس بود که ما این مبارزه را شروع نمودیم وگرنه هزار بار علاقه ما باصلاحات و آزادی از آنها که دعوی اصلاح طلبی و آزادی خواهی داشتند و درعمل امتحان خود را دادند بیشتر بود.

دانش آموزان تبریز
سرود آزادی می‌خوانند

بقیه در صفحه بعد

پیشه وری

پیشه‌وری از مرز گذشته داخل خاک شوروی شده است
۲۲ آذر ۱۳۲۵

رادیوخاورنزدیک - (پریشب) از تبریز خبر میرسد که سیدجعفرپیشه‌وری با عده‌ئی از همراهان خود اراضی آذربایجان را ترک گفته و آن مرزها گذشته و بخاک شوروی وارد گردیده است.

رادیوبیروت - (دیشب) از طهران خبر میرسد که رئیس ستادارتش ایران امروز (دیروز) بخبرنگار اتحادیه مطبوعات اظهار داشته که سیدجعفر پیشه‌وری وعده دیگری از فرماندهان دمکراتهای آذربایجان بروسیه شوروی فرار نموده و اکنون درداخل خاک شوروی بسر می برند.

فرار پیشه‌وری

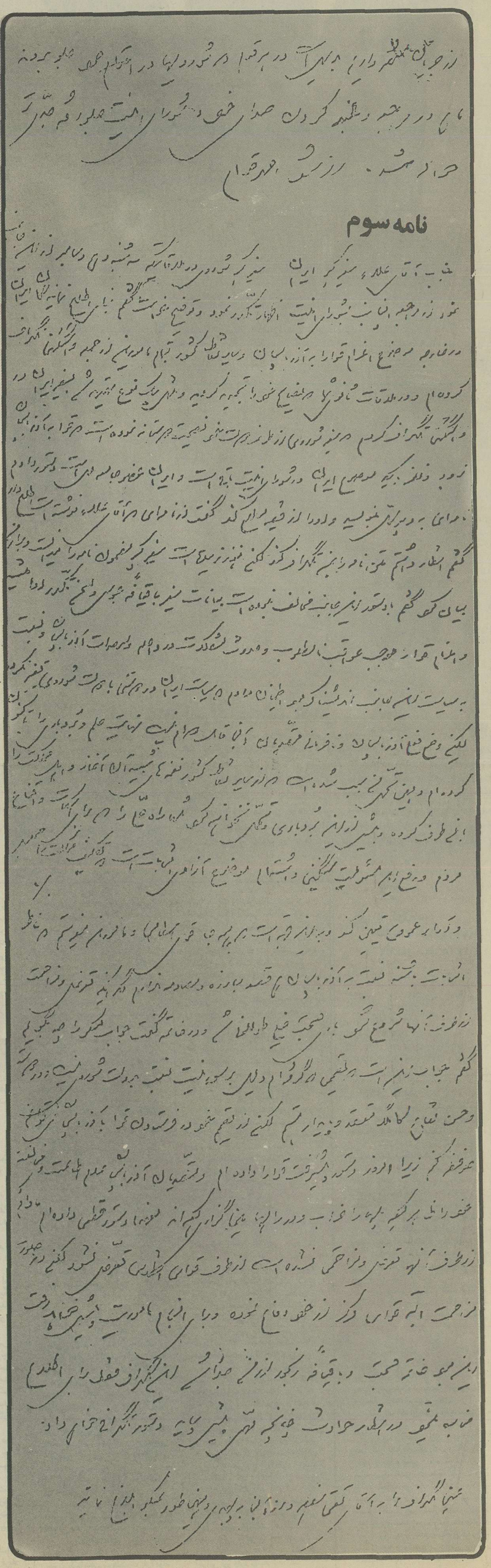

وزیر قلابی فرقه از ترس میلرزید و میگفت: «مرا مجبور کردند»

۳ ارابه جنگی، چند خمپاره انداز و چندین هزار مسلسل و تفنگ از فرقه چی های فراری غنیمت گرفته شد

۸ گاو صندوق متعلق به غلام یحیی گیر افتاد که حامل پولهایی بود که او از بانک میانه دزدیده و یا جواهرات و طلاهایی که از مردم غارت کرده بود

اسامی و مشاغل افسران ستون‌های اعزامی بآذربایجان

۱- سرتیپ همایونی فرمانده لشکر ٤ کردستان- ۲- سرتیپ هاشمی فرمانده لشکر و فرمانده نیروی اعزامی زنجان- ۳- سرهنگ ستاد ورهرام رئیس ستاد لشکر- ٤- سرهنگ ستاد وفا رئیس ستاد نیرو- ٥- سرهنگ سوار ایندر فرمانده ستون- ٦- سرهنگ ستاد اصلانی فرمانده تکاب- ۷- سرهنگ ستاد مغروری فرماندار نظامی زنجان- ۸- سرهنگ سوار پرتوی فرمانده هنگ سوار فوزیه- ۹- سرهنگ ۲ مظاهری فرمانده ستون- ۱۰- سرگرد پیاده بروزآبادی فرمانده گردان ۲ هنگ ۳ پیاده بهادر- ۱۱- سروان پیاده سلحشور فرمانده گردان یک هنگ ۲۵ پیاده- ۱۲- سروان پیاده آزموده- فرمانده گردان ۱ هنگ ٦ پیاده- ۱۳- سروان پیاده والی فرمانده گردان ۳ هنگ ٦ پیاده- ۱٤- سروان پیاده نیکبخت فرمانده گردان ۳ هنگ ۲٤ پیاده- ۱٥- سروان پیاده افطسی فرمانده گردان ۱ هنگ ۲۷ پیاده- ۱٦- سروان سوار پوریان فرمانده گردان ۱ هنگ سوار پهلوی- ۱۷- سروان سوار صدر فرمانده گردان ۲ هنگ سوار پهلوی.

تقدیر شاهنشاه از رئیس ستاد ارتش

سر لشگر رزم آرا

۲۳ آذر ۱۳۲۵

دستخط مبارک ملوکانه که بافتخار رئیس ستاد ارتش شرف صدور یافته است ابلاغ میشود:

«سرلشگر رزم آراء رئیس ستاد ارتش شاهنشاهی - روز ۲۰ آذر در تاریخ ارتش ایران به یادگار خواهد ماند زیرا ارتش وظیفه خود را که جانبازی و فداکاری در راه میهن است به بهترین طریقی انجام داد لازم میدانم در این روز از زحمات طاقت فرسا و شبانه روزی شما که در راه سازمان صحیح و تعلیمات کامل و بخصوص روحیات میهن پرستانه و وظیفه شناسی ارتش تحمل نموده اند قدردانی و رضایت خود را اظهار نمایم

محمد رضا پهلوی

آقای سرلشگر رزم آراء رئیس ستاد، از مراحم اعلیحضرت همایونی چنین ابراز سپاسگزاری کرده اند:

«اعلیحضرتا مفتخرا بشرفعرض پیشگاه همایون شاهنشاهی میرساند دستخط مبارک که بافتخار این غلام شرفصدور یافته بود زیارت و از اینکه خدمات ارتش و اقدامات ناچیز غلام مورد پسند و توجه پیشگاه همایون شاهنشاهی قرار گرفته بزرگترین افتخار است.

ولی در مقابل میهن عزیز و نسبت به شخص اعلیحضرت همایون شاهنشاهی آنچه افسران و افراد خدمت نمایند کم و ناچیز محسوب میگردد چه کشوری که ما را در دامان مهر و محبت خود پرورانده منتظر است در چنین مواقع سخت و دشواری جان خود را نثار نمائیم.

غلام بسی مفتخرم که در سایه تعلیمات و دستورات شاهانه توانسته‌ام در این موقع تاریخی اوامر مبارک را اجرا و برای نجات قطعه مهمی از کشور خدمتگذاری نمایم.

غلام قطع و یقین دارم تحت اوامر و تعلیمات شاهانه هر روز پیشرفتهای نوینی نصیب ارتش ایران خواهد شد.

سرلشگر علی رزم آراء»

بقیه از صفحه قبل

ما هم از صمیم قلب آزادی و اصلاحات و پیشرفت اصول دموکراسی را درایران عزیز می خواهیم ولی حرف ما این بود که اصلاحات و آزادی ایران باید بدست ایرانی و با فکر ایرانی و با درنظرگرفتن سنن و آداب ملی وقومی ما وباحفظ وحدت و استقلال ایران صورت گیرد.

ما این را میگفتیم ولی دشمنان ایران این حقیقت را که ما مکرر گفته بودیم تحریف میکردند و کوشش داشتند حقایق را وارونه جلوه دهند و نیات شوم تجزیه طلبانه و خائنانه خود را در زیر حجاب اصلاحات و تحت نام آزادیخواهی و حمایت از خلق و توده پنهان نمایند.

اینها روش بیشرمانه خود را هنگام ورود نیروی ارتش بزنجان نیز ادامه دادند، تمام حوادث و واقعات زنجان را صحنه سازی نام نهادند، فجایعی را که دموکرات نمایان در زنجان و دهات حومه آن نموده بودند انکار کردند و احساسات بیحد و حصر و عجیبی را که مردم خمسه نثار مقدم ارتش قهرمان و نجات دهندگان خود نموده بودند ساختگی خواندند حتی پیشه‌وری خائن افسانه های دروغی راجع بقتل و غارت زنجان بدست نیروی ارتش انتشار داد که روزنامه های وابسته به پیشه‌وری درتهران با کمال گستاخی آن ها را انتشار دادند.

شیرو خورشید سرخ بانوان برای کمک به آذربایجان از شما مدد می طلبد

۲۳ آذر ۱۳۲۵

جمعیت شیرو خورشید سرخ بانوان که تحت ریاست عالیه والاحضرت اشرف پهلوی تشکیل شده است، از بانوان و آقایان خیرخواه و نوع دوست تقاضا مینماید در اینموقع سخت زمستان که اطفال و خواهران و برادران زنجانی و آذربایجانی ما درمنتهای عسرت و سختی سر میبرند و چشم امید جز بدست ما ندارند از کمک مادی و معنوی نسبت با نها مضایقه ننموده و برای هرنوع کمکی که مایلند به هم میهنان خود بنمایند بدفتر والاحضرت اشرف پهلوی درخیابان پاستور مراجعه و اعانه خود را که حتی ممکن است یک دستمال یایک جوراب باشد تسلیم نمایند. اشخاصی هم که مایلند بوسیله وجه دراین کار خیر شرکت کنند، وجه اعانه را بحساب شماره ۴۵۱۳۴ بانک ملی ایران بنام آذربایجان تادیه نمایند.

آخرین خبر از اوضاع اذربایجان

۲۴ آذر ۱۳۲۵

مطابق آخرین خبری که بدست آوردیم امروز صبح از طرف طالش یک ستون از نیروی ارتش وارد آستارا شده اند که مورد استقبال شایان اهالی واقع و قربانی‌های زیاد نیز از طرف مردم بعمل آمد.

و نیز خبر رسید که قسمت مامور اردبیل امروز صبح وارد سراب شده و پس از ماندن عده‌ای از سربازان در این شهر بقیه قسمت بسمت اردبیل حرکت کرده اند.

سران نهضت دروغی آذربایجان از مرزهای شمالی و ارس خارج شده اند

امروز اطلاع حاصل کردیم که عده زیادی از دموکراتهای دروغین آذربایجان با یکصد و ده کامیون اموال غارت شده مردمان آذربایجان و زنجان از مرزهای شمالی و ارس گذشته اند.

پیشه‌وری و غلام یحیی و عده‌ای از افسران فراری در بین این عده بوده اند.

خبرهای آذربایجان

قاضی محمد و خوانین اکراد، خود را در اختیار دولت گذارده اند

نیروهای ارتش، نقاط دیگری را در آذربایجان اشغال کرده اند

کلیه قوای اعزامی وارد تبریز شد و آخرین مقاومت‌های موجوده را در شهر تبریز از بین برده و عده‌ای از محرکین و مسببین را دستگیر نموده و جدا مشغول پاک کردن شهر میباشند.

ستون اعزامی از تکاب وارد میاندوآب شد. هزاران نفر اهالی در چند فرسنگی انتظار ورود ستون را داشتند و صدها گاو و گوسفند در خط سیرستون قربانی شد. اهالی باوجد بی نهایت و مسرت بی پایان مقدم ستون را پذیرفتند.

قاضی محمد و حاجی بابا شیخ با عده کثیری از خوانین اکراد برای اطاعت و اجرای اوامر دولت در میاندوآب حاضر و خود را در اختیار سرتیپ همایونی گذاردند.

در میاندواب و شاهین دژ حکومت نظامی اعلام شده است.

در نواحی اطراف میاندوآب قسمت‌های ارامنه و گردانهای فدائی که بیش از هزار نفر بودند تمام توسط ستون پس از مختصر مقاومتی دستگیر وخلع سلاح شدند.

چون در مراغه فدائیان شروع بغارت اهالی کرده بودند دو ستون اتومبیل از تبریز و میاندوآب حرکت و ساعت ۱۲ دیروز مراغه را اشغال و شروع بسرکوبی ماجراجویان شده و حکومت نظامی اعلان گردید.

تیمسار سرتیپ ضرابی باستون سوار در منطقه چهار اویماق در حرکت و بطرف مراغه پیش میرود.

ستون تحت فرماندهی سرهنگ مقبلی از طریق آستارا بطرف اردبیل حرکت کرده است.

قسمت‌های دیگری بطرف سراب در حرکت هستند.

برقراری حکومت نظامی در آذربایجان

۲۴ آذر ۱۳۲۵

درکلیه شهرستان های آذربایجان حکومت نظامی اعلام و این افسران بسمت فرماندار نظامی تعیین شده اند:

۱ - سرهنگ پیاده نصرت الله تیمساری فرماندار نظامی رضائیه

۲ - سرهنگ ستاد محمد حسین امین فرماندار نظامی اردبیل.

۳ - سرهنگ پیاده حسین پارسی تبار فرماندار نظامی میاندوآب و مهاباد.

۴ - سرهنگ سوار باقر شهبال فرماندار نظامی قزوین

۵ - سرهنگ ۲ سوار اسعدشاه خلیلی فرماندار نظامی خوی طبق گزارش سرتیپ هاشمی تاکنون قریب سی نفر از مهاجرین که درمیانه مرتکب قتل و غارت و مخفی شده بودند از طرف اهالی «میانه» دستگیر و بفرمانداری نظامی تحویل و فعلا درشهربانی زندانی میباشند.

سرتیپ هاشمی اضافه نموده که اهالی باندازه‌ای باین مهاجرین بغض و کینه دارند که هرگاه جلوگیری نمیشد مردم تمام آنها را میکشتند.

طبق گزارش لشکر چهار کردستان افراد فرقه دموکرات دسته دسته بستونی که بطرف شاهین در درحرکت بودند تسلیم شده و اسلحه های خود را تحویل میدهند.

تعداد زیادی اسلحه برنو و مسلسل سبک باین ستون تحویل شده است طبق گزارش سرتیپ ضرابی تاکنون سلاح و مهمات زیادی اخذ و جمع آوری شده افراد فرقه دموکرات غالبا در بیابان اسلحه خود را ریخته و متواری شده اند که جمع آوری آن ها مستلزم دقت و بررسی های دقیق میباشد.

تپه کاران و راهزنان آذربایجان باید مجازات شوند

ملت ایران در انتظار کیفر خائنین است

۲۴ آذر ۱۳۲۵

اکنون که پرده اوهام دریده شد و ماهیت قیام دروغین پیشه‌وری و غلام یحیی در آذربایجان روشن شد همه دانستند و فهمیدند این جمعی که یکسال آزادی و آسایش مردم آذربایجان را سلب نموده و مسلط برجان و مال مردم بودند، یک مشت مردم تبه کاری بودند که بهترین و شایسته ترین نامها اینست که آنانرا یکدسته راهزن و قاتل و دزد بنامیم.

فجایعی که در مدت یکسال اینها در آذربایجان و خمسه نموده اند بخوبی ثابت میکند که این دسته راهزنان تبه کار در زیر عنوان فریبنده نهضت دموکراتیک و اصلاح طلبانه تا توانسته اند مردم بی گناه و ایران پرست را کشته اند، تا برای آنها ممکن بوده اموال و هستی مردم را تاراج کرده اند، بیش از آنچه تصور شود بنوامیس مردم دست تعدی و تعرض دراز کرده اند و حتی در روزهای اخیر بنام برپا کردن جشن ۲۱ آذر آنچه لباس و اشیاء بهادار در دست مردم - آذربایجان باقی بوده بعنوان تشریفات جشن از دست مردم گرفته و در این چند روز بطوری که در خبرها ملاحظه مینمائید بوسیله کامیون بنقاط نامعلوم حمل کرده اند و پس از یکسال یک آذربایجان غارت شده یک استان عزادار و مصیبت زده و ویران از خود باقی نهاده اند که سخت‌ترین دلها را خون میکند.

این دسته راهزن همانطور که یکبار دیگر هم نوشته بودیم نام دموکراسی و نهضت و قیام و آزادی را نه تنها در ایران بلکه در سراسر جهان بدنام کردند و کاری کردند که آزادی خواهان این کشور نتوانند دیگر نام آزادی و اصلاحات را بر زبان رانند.

مثل اینکه اصولا اینها ماموریت داشتند یا برانگیخته شده بودند که مردم را از آزادی و اصلاحات مایوس نمایند ما با همه مخالفتی که با قیام پیشه‌وری و غلام یحیی داشتیم و با اینکه از روز نخست بر ما روشن و مدلل بود که در جبین این کشتی نور رستگاری نیست و با اینکه یقین داشتیم عنوان آزادیخواهی و اصلاح طلبی، بهانه‌ای برای این ماجراجویان تبه کار بیش نیست باز فکر میکردیم اینها لااقل حفظ صورت ظاهر را خواهند کرد اقلا از هزار یک آنچه میگویند برای اغفال و فریب ساده دلان یکی را عمل خواهند کرد.

ولی اکنون معلوم شده است که اینها تنها وظیفه‌ای که برای خود میشناختند همان غارت و چپاول مردم و کشتن آزادگان و تعرض بنوامیس مردم بوده و در مدت یکسال کارهائی در خطه آذربایجان کرده اند که شاید در هنگام هجوم مغول هم نظیر نداشته باشد.

این خیانتها و تبه کاریها چیزی نیست که بتوان از آن صرفنظر کرد این فجایع و خونریزیها و دزدیها را ملت ایران نمیتواند فراموش کند مردم اکنون با کمال بی صبری مجازات و کیفر تبهکاران و نابکاران را میخواهند برای ملت ایران قابل تحمل نیست که یک آدم بیسر و پائی مانند غلام یحیی جایی پیدا شود و جمع کثیری از نفوس مردم این کشور را با دست خود تباه کند و میلیونها اموال مردم را تاراج نماید و بعدا هم بگوشه امنی فرار کرده و بریش مردم آذربایجان و غیرتمندان ایران بخندند.

این جمع که حتی آزاره کردن دست وپای مردم هم اجتناب نکرده اند و کشتن مردم و هتک ناموس زنان و غارت اموال برای آنان از آب خوردن آسانتر بوده باید مجازات شوند باید کیفر خود را ببینند.

اصولا همانطور که ما بکرات گفته‌ایم باید دولت با کیفر دادن به بدکاران و تبه کاران فکر خودسری و خیانت و جاسوسی و مزدوری و گردنکشی را از سر همه بیرون کند تا دیگر غلام یحیی‌های نوعی جرئت نکنند که بچنین اقدامات ناشایسته‌ای مبادرت نمایند.

واقعه زیراب که حتی کارگران معدن هم برای خود بساط خود مختاری برپا کرده و همه مسلح شده بودند و برعلیه مامورین انتظامی مسلحانه قیام و اقدام نمودند یکی از موالید قیام غلام یحیی و پیشه‌وری در آذربایجان بود همان طور که دولت با تشکیل محاکمه صحرائی محرکین و مسببین آن فتنه را کیفر داد باید اکنون مسببین و محرکین فتنه آذربایجان را هم به محاکمه صحرائی دعوت نموده و بسختترین وجهی که عبرت عموم متجاسرین و متمردین و بیگانه پرستان گردد عبرت دهند.

اکنون تقاضای عموم مردم بویژه مردم ستمدیده آذربایجان از جناب اشرف آقای قوام السلطنه نخست وزیر محبوب و و مدبر ایران این است همانطور که تقاضای ملی مردم را اجابت نموده و با اعزام نیرو بآذربایجان غائله آن سامان را خاتمه دادند برای اینکه در آینده نیز این حوادث بروز نکند امر و مقرر فرمایند که هر چه زودتر محکمه صحرائی آذربایجان برای محاکمه و مجازات تبه کاران تشکیل گردد و خائنین بوطن و دشمنان ملت ایران را بکیفر خود برسانند و اموال تاراج شده را از دست غارتگران بیرون آورده و به صاحبان اصلی آن برسانند.

ما یقین داریم این تقاضای عمومی ملت مورد توجه جناب اشرف آقای نخست وزیر واقع خواهد شد و هرچه زودتر دستورات لازم برای محاکمه جنایتکاران چه در آذربایجان و چه در سایر نقاط صادر خواهند فرمود.

۲۵ آذر ۱۳۲۵

از مخبر مخصوص ما که با نیروهای دولتی وارد تبریز شده است عده‌ای ازسران فرقه دمکرات و افسران خائن دستگیر شده اند

ژنرال کبیری (!) ازترس میلرزد

مخبر ما چگونگی ورود نیروهای دولتی را به تبریز و همچنین جریان دستگیری سران فرقه دمکرات و افسران را شرح میدهد

تبریز، ساعت ۱۱ یکشنبه ۲۴ آذر - پس از یکسال محرومیت باردیگر چشمان پرمحبت اهالی تبریز بدیدار سربازان و افسران ارتش دلاور و فداکار ایران روشن شد.

برای اینکه امنیت شهر تبریز هرچه زودتر برقرار گردد آقای سرتیپ هاشمی فرمانده نیروهای اعزامی بااولین قسمت ساعت ۵ روز جمعه هنگامی که صدها هزار نفر افراد شهر تبریز انتظار ورود ارتش را میکشیدند وارد باسمنج شدند. ده ها راس گاو و گاومیش و گوسفند قربانی شد.

عده‌ای درمقابل سربازان دراز کشیده میخواستند قربانی شوند و جان خود را نثار قدوم سربازان محبوب ایران نمایند.

مردم سربازان را درآغوش کشیده گریه کرده میبوسیدند بعضی فرزندان خود را بجلو چرخ های ارابه جنگی انداخته گل های چرخ ها را بدیده خود میکشیدند.

دو فرسخ راه را درمیان احساسات پرشور مردم طی کردیم مردم، فریاد میزدند: «زنده باد اعلیحضرت همایون شاهنشاه»، «زنده باد قوام السلطنه زنده باد ارتش محبوب و دلاور ایران»

تمثال اعلیحضرت همایونی نایاب است. مردم تمام کارهای خود را رها کرده دور سربازان جمع میشوند و ابراز احساسات میکنند. درشهر اجتماع باندازه‌ای است که سربازان قادر بحرکت نیستند.

آقای سرتیپ هاشمی درمقابل شهرداری نطقی ایراد و تقاضا کردند مردم نظم را رعایت کنند.

هنگام استقبال از ارتش دکتر جاوید و شبستری نیز در «باسمنج» بودند. ازشب ۲۱ آذر تا بحال تبریز انتقام میکشید. مجاهدین از ۹ ساله تا ۹۰ ساله مسلح میباشند، درقسمت های اطراف و محلات شتربان و مارالان بعلت تیراندازی شدید بین مردم و مهاجرین عبور و مرور غیر ممکن بود دیروز ساعت ۹ نیروهای سرهنگ سردادوردرمیان ابراز احساسات شدید وارد شهر شدند.

دراین موقع، تیراندازی بسیار شدید شد. سربازان دخالتی نداشته اند گلوله مسلسل و تفنگ مردم را متفرق کرد.

ساعت ۱۱، یک ارابه جنگی و دسته های سرباز بارک رفتند. خائنین تسلیم و بازداشت شدند. تیراندازی امروز صبح کمتر شده است آگهی زیر درتبریز منتشر شده است.

دراین موقع که نیروی اعزامی آذربایجان وارد تبریز گردیده، بایستی سریعا نظم و آرامش کامل را در تبریز و کلیه نقاط آذربایجان بر قرار کند و وسایل راحت و آسایش اهالی را فراهم نماید، علیهذا از امروز ۲۴ آذرماه حکومت نظامی درشهرستان تبریز اعلان شده و سرهنگ زنگنه بسمت فرماندار نظامی شهرستان تبریز معین گردیده و از اهالی شهرستان خواسته میشود فورا هر قبیل اسلحه و مهمات که دارند بدژبانی شهر تبریز روبروی شهربانی تحویل داده و رسید اخذ نمایند.

فرمانده نیروی اعزامی آذربایجان سرتیپ هاشمی»

سرهنگ دو شقاقی بریاست شهربانی و سرگرد مهرداد بریاست دژبانی برقرار شده است.

امروز یک ستون بفرماندهی سرهنگ دو مظاهری بمرند و یک ستون بفرماندهی سرهنگ دو فولادوند برضائیه رفت و صدر قاضی درتبریز با آقای سرهنگ هاشمی ملاقات کرد و گویا ورود ارتش بکردستان بلامانع شده است. ژنرال کبیری دستگیر شده و از ترس میلرزید. او هنگامی که دستگیر شد میگفت: «مجبور بودیم»

داداش تقی زاده و سرهنگ جاویدان نیز بازداشت شده اند امروز اتومبیل های ارتش مشغول جمع آوری نعش هائی که درخیابان ها ریخته بود شده اند.

بعضی از مغازه ها و بازار از فردا باز میشوند اکنون آرامش برقرار است و اوضاع عادی میشود.

آقای سرتیپ هاشمی طی مصاحبه‌ای بامن. علت پیشرفت ارتش را ضربه اولیه در قافلانکوه دانستند.

تبریز - ساعت ده صبح امروز آقای دهدشتی بسمت ریاست پست و تلگراف و تلفون آذربایجان منصوب شده اند.

آقای محمد علی مخبر تلگرافچی که زحمات بسیاری دراین مدت کشیده بودند، از طرف آقای سرتیپ هاشمی مورد تقدیر واقع شدند.

دیروز ساعت ۴ آقای شفیق رئیس اداره هواپیمائی وارد تبریز شدند.

دیشب دکتر جاوید و شبستری تحت نظر بتهران اعزام شدند و همچنین فریدون ابراهیمی که جلاد آذربایجان نام گرفته دستگیر گردید امروز صبح نیز ژنرال پناهیان و سرهنگ مرتضوی و سه افسر و ۸ گروهبان تهرانی بازداشت شدند.

ازمنزل پیش نمازی رئیس دژبان دموکراتها ۱۶۰ جعبه فشنگ خارج شد. خلع سلاح افراد ادامه دارد.

سرهنگ منصوری بریاست کمیسیون جمع آوری اسلحه و اشیاء دولتی منصوب شده است.

اردبیل، آستارا، مرند، مراغه و سایر نقاط خلخال و آذربایجان باستثنای رضائیه و ماکو دردست نیروهای دولتی است. دراین دو شهر نیز امروز سرباز وارد میشود. آقای سرتیپ هاشمی رؤسای اکراد احضار نموده اند.

آخرین اخبار

ستونی هم که بسوی سراب رفته بود، وارد این شهر شده و بنگرانی های اهالی خاتمه داده است و دستبردهائی که دراین نقطه زده میشد، پایان یافته است. عواملی از ستونهای اعزامی نیز وارد مهاباد شده اند.

۲۵ آذر ۱۳۲۵

کامیون حامل اثاثیه غلام یحیی که هشت گاو صندوق و چند جامه‌دان درآن بوده توقیف شده است

از بانک ملی ایران اطلاع میدهند: بقرار تلگرافیکه بتاریخ ۲۴ آذر از رئیس بانک ملی تبریز رسیده کامیون حامل اثاثیه غلام یحیی توقیف شده و هشت عدد گاو صندوق و جامه‌دان های او پلمپ و در استانداری امانت گذارده شده که بعدا در حضور نمایندگان لشکر آنها را باز و بمحتویات آنها رسیدگی بعمل آید.

انتظار میرود پولیکه غلام یحیی از شعبه بانک درمیانه چاپیده بوده جزو این اشیاء باشد.

آقای مهاجری رئیس شعبه میانه بانک ملی نیز روز بیست و چهارم آذر از تبریز بمحل ماموریت خود حرکت کرده است.

بطوریکه مطلعین اظهار میدارند محتویات این گاو صندوق ها جواهرات و طلا آلاتی است که غلام یحیی دراین مدت از مردمان آذربایجان و زنجان گرفته است.

تلگراف آقای سرتیپ هاشمی ازتبریز

ریاست ستاد ارتش - محترما معروض میدارد. یک کامیون اشیاء راجع به غلام یحیی که موقع فرار از میانه همراه داشته. در نتیجه سرعت و شدت تعقیب در راه از دست داده تحت مراقبت قرار داده شده بود با حضور کمیسیون و رئیس بانک بازدید شد از توی صندوق مبلغ دویست هزار تومان پول که از بانک میانه برده بود بدست آمد و مشغول شمارش پولها هستند.

نقل از روزنامه اطلاعات شماره ۶۲۲۳ ۲۱ آذر سال ۱۳۲۵