اطلاعات

۲۰ صفحه

دوشنبه ۲۵فروردینماه۱۳۴۸ . . . . . شماره ۱۲۸۶۲

. . . . . سال چهل و سوم . . . . . تکشماره ٤ ریال

بموجب لوایح جدید دولت

ازاراضی بند«ج» خلع یدمیشود

● بدرجه‌داران ارتش و ژاندارمری در موقع بازنشستگی و باز خرید چهار ماه حقوق و مزایای ایام مرخصی داده میشود

● فارغ‌التحصیلان آموزشگاه خلبانی سبك ستوان یار سوم میشوند

در صفحه ۱۷

عصر دیروز بار دیگر در محلات جنوب‌غرب تهران سیلاب جاری‌شد

در اغلب شهرهای آذربایجان برف میبارد

درضائیه نیز مانند سایر شهرهای آذربایجان سرمای زمستانی دوباره بازگشت و برف بارید . عکس‌بالا که دیروز برداشته شده یکی از خیابانهای این شهررا نشان‌میدهد.

مهاباد ۱۰ درجه زیرصفر • درجه حرارت تهران، دیشب بصفر رسید

زمستان بتهران وشهرستانها بازگشت!

● در نتیجه جریان سیل ، صدها وسیله نقلیه در جاده ها متوقف شده‌اند و مدارس در بعضی از شهرستان ها ناچار به تعطیل گردیده‌اند

● در محلات تهران باوجود آنکه تعداد کمی خانه خراب شده ولی‌خسارات وارده زیاد است

در صفحات ٤و۵

جاده کندوان ، جاده تهران- رشت در ناحیه منجیل مسدود شد وراه های تهران - اهواز ، شیراز - اصفهان قطع گردید

رویتر از تونس گزارش داد :

تحولات خاورمیانه

در مذاکرات رهبران‌ایران وتونس بررسی میشود

جعفر مدنی فرستاده مخصوص اطلاعات به‌تونس ازپایتخت این‌کشور گزارش داد که مردم تونس خود را برای استقبال پرشکوهی از شاهنشاه وشهبانوی ایران آماده کرده‌اند .

اعلیحضرتین فردا بدعوت رسمی حضرت حبیب بورقیبه رئیس جمهوری تونس و بانو وارد تونس خواهند شد.

بموجب این گزارش خیابان های پایتخت تونس با پرچمهای دوکشور تزئین شده است ، روزنامه‌ها و رادیو و تلویزیون های تونس برنامه های مخصوصی‌در باره پیشرفت های‌ایران چاپ و پخش کرده‌اند .

بقیه در صفحه چهارم

با اختلاف نظر شدید آمریکا واسرائیل‌در مذاکرات چهار دولت

خطر جنگ اعراب‌واسرائیل افزایش یافت

ملك‌حسین

اسرائیل سیاست آمریکا را در خاورمیانه ساخته دست «سیا» میداند

● ابابان‌پیشنهادملك‌حسین وکنفرانس چهار دولت بزرك را رد کرد

وزیرخارجه‌انگلیس‌گفت: مذاکرات چهار دولت پیشرفت میکند

● ملك‌حسین‌گفت اسرائیل تا شش ماه دیگر بمب اتمی میسازد

آبابان

درصفحه ۲

وزیر علوم در سنا گفت :

شورای نظام آموزشی تشکیل‌میگردد

● لایحه تاسیس دانشگاه تربیت معلم تقدیم مجلس خواهد شد

ساعت ده بامداد امروز دومین جلسه علنی مجلس‌سناپس‌از تعطیلات‌نوروز، بریاست سناتور جعفر شریف امامی تشکیل گردید .

● **کنفرانس زنان حقوقدان**

درآغاز سناتوراشرف احمدی‌بعنوان اولین ناطق قبل از دستور از اقدام مفیدی که دراین چند روز ازطرف اتحادیه زنان حقوقدان‌که ریاست‌آن باسناتور مهرانگیز منوچهریان است اظهار مسرت و سپاسگزاری کرد و گفت تشکیل پانزدهمین مجمع‌عمومی اتحادیه بین‌المللی زنان حقوقدان در تهران دلیل بارز دیگری بر توجه جهانیان به‌تحولات عظیم و پیشرفت های اجتماعی کشور ما است . دراین جمع زنان حقوقدان جهان که از دانشمندان ومعاریف کشور خودهستند بازنان حقوقدان ایران گردهم جمع شدندو راههائی برای توفیق بیشتر در امور اجتماعی جستجو نمودند .

● **مورد ستایش قرار داد**

اتحادیه بین‌المللی زنان حقوقدان که سازمان وابسته‌به شورای‌اقتصادی واجتماعی سازمان‌ملل است پیشرفت های کشور ما و بخصوص زنان را مورد ستایش و تحسین قرار داد ، ماپیشرفت هائی که‌بعداز انقلاب با

بقیه در صفحه چهارم

معاون وزارت بهداری در سمینار بین‌المللی بهداشت وتنظیم خانواده اعلام کرد :

سقط جنین در دنیا زیاد شده

* روزی ۲۵۰۰ نفر به جمعیت کشور اضافه میشود ودرنیم قرن آینده جمعیت به ۱۰۰ میلیون نفر میرسد .

* جمعیت سربار کشوراضافه شده است .

* ابعاد خانواده ها کنترل میشود .

در صفحه ۱۷

هواپیماهای کانادائی بمب‌اتم باروپا میبرند

کالگاری -البرتا - یونایتدپرس پی‌یرترودونخست‌وزیر کانادا اعلام کرد که‌پیمان آتلانتیك شمالی‌بیش از اندازه به‌یك اتفاق نظامی‌تبدیل شده‌است . وی که‌در یك مصاحبه مطبوعاتی باشرکت لیبرالهای غربی سخن میگفت اضافه کرد که در ۲۰سال گذشته ناتو از لحاظ‌ایجاد وحدت‌سیاسی بین کشورهای‌ذینفع از خود ضعف نشان داده است .

نخست‌وزیر کانادا افزود که پیمان ناتو از بدوتاسیس تمام هم‌خود را معطوف ایجادتعادل بین نیروهای غرب‌وشرق کرده‌وکاری در زمینه کنترل سلاح و پایان مسابقه تسلیحاتی صورت‌نداده‌است.

توردو در نطق‌خودکه از نظرمحافل سیاسی‌فوق‌العاده‌مهم‌تلقی شده‌است گفت که‌تاکنون پیمان ناتو سیاست دفاعی کانادا و بالنتیجه سیاست خارجی این کشور را تعیین کرده است وی اضافه کرد که درسیاست خارجی ماهیچ نکته مهمی بجزآن هائی‌که مبتنی برخواست‌های ناتو

بقیه در صفحه ۱۷

شهرداری اعلام کرد :

کشتار گوسفند درخانه‌ها ممنوع است

● شهرداری ازحمل‌گوشت شهرستانها به تهران جلوگیری میکند

● معاون شهردار اجازه سازمان گوشت رادرمورد کشتاردرخانه‌هاغیرقانونی اعلام کرد

وارد کردن گوشت از شهرستانها به تهران ممنوع است و کشتار در خانه‌ها جرم‌میباشد و شهرداری‌بشدت جلوی اعمال خلاف قانون را خواهد گرفت .

این مطالب‌رامعاون شهردارتهران در پاسخ اظهارات رئیس سازمان گوشت اعلام کرد .

* **سفر شهردار**

شهردار تهران همراه رئیس‌انجمن شهر تهران امروز عازم بغداد شد. هنگام حرکت ، شهردار به آقای سمیعی معاون شهرداری ماموریت‌داد تا در پاسخ اظهارات رئیس سازمان گوشت به مطالبی که از طرف‌رئیس آن سازمان عنوان شده و برخلاف مقررات‌قانون است‌پاسخ دهد.شهردار ورئیس انجمن شهر بدعوت شهردار بغداد به آن شهر عزیمت کردند.

* **پاسخ**

پس از عزیمت شهردار معاون شهردار خبرنگاران‌را بشهرداری‌دعوت کرد و طی گفتگوئی با آنها گفت: بخشی از اظهارات آقای داراب‌اسعد رئیس سازمان گوشت درمورد کشتار احشام در منازل و حمل گوشت از شهرستانها و معاینه لاشه‌ها پس‌از کشتار مغایر قانون است و هر یك از افراد که باین طریق و براساس

بقیه در صفحه ۱۷

بموجب قراردادی‌که بین ایران و پاکستان منعقد میگردد:

موز و اناناس در مقابل صدوراتوبوس ، واردمیشود

طبق‌موافقت‌نامه ایکه بین ایران وپاکستان بامضاءمیرسد ، ایران درمقابل صدور اتوبوس وانواع روغن‌موتور ، موزو «اناناس» وگرد «ن.د . ت» وارد خواهد کرد .

برای امضای این موافقت نامه پایاپای روزدوم اردیبهشت ماه یك‌هیئت بازرگانی از پاکستان‌وارد تهران خواهد شد . مذاکرات‌این هیئت بدنبال توافقی که سال قبل بین وزارت اقتصادومقامات‌پاکستانی درزمینه تهاتر کالاهای صنعتی ایران با بعضی کالاهای کشاورزی وصنعتی پاکستان‌حاصل شده بود ، صورت می گیرد .

موافقت‌نامه جدید بین شرکت معاملات خارجی وزارت اقتصاد و شرکت تجارتی دولتی پاکستان امضاء خواهد شد .

ایران و پاکستان دو سال قبل یك موافقت نامه بازرگانی امضاء کرده وبراساس آن‌روابط‌بازرگانی خودرا طی‌سالهای اخیر تاحدی گسترش داده‌اند . این موافقت‌نامه سه جانبه می باشد و بین ایران‌و وپاکستان و ترکیه منعقد گردیده است .

براساس مذاکرات قبلی رقم موافقت‌نامه پاپای ایران‌وپاکستان درحدود ۵۲۰ هزار دلار پیش‌بینی شده است .

اسفالت خیابانهای تهران در انجمن شهر تصویب شد

● یك میلیون و پانصدهزار مترمربع‌ازخیابانهای‌تهران اسفالت اساسی میشود

● یکی از نمایندگان انجمن شهر گفت : خیابانهای تهران شبیه نقاط بمباران شده گردیده

● وزارت راه‌وسازمان‌برنامه با کمبود کارشناس واجد شرایط مواجه است !

در صفحه آخر

بیانیه سندیکای سینماها

در مورد آتش سوزی های اخیر

بدین‌وسیله باطلاع اهالی محترم تهران میرساند که آتش سوزی سینماهای سعدی -و پاسیفیك بهیچوجه ناشی از سهل‌انگاری مسئولین واداره کنندگان سینماهای مزبور وعدم وجود ووسائل تامینی نبوده - ونحوه‌آتش سوزی -وسرعت احتراق- وانهدام ساختمان و مخصوصا تشابه کاملی که‌از هرحیث در ایندوآتش سوزی دردوصبح روز تعطیل وقبل‌از آغاز ساعت‌کار سینما و بفاصله ده‌روز بچشم‌میخورد - مبین ومؤید این مطلب است که هردو آتش سوزی بالا اتفاقی نبوده است .

سندیکای سینما ها بمنظور جلوگیری از بیکاری عده زیادی کارگر و کارمند وتامین کارو حفظ این سرمایه های قابل توجه ملی و خصوصی - همچنین صاحبان هردو موسسه بالااز لحاظ ضررهای کلی وغیرقابل جبرانی که ازاین آتش سوزی متحمل شده‌اند و خساراتی که‌ناگزیر باتعطیل سینماها متحمل میگردند - از مقامات و سازمان های مربوطه دولتی مجدا ومصرا خواستار هستند - ریشه وعلت وبانی این‌آتش‌سوزی هارا روشن و عاملین آنرا تسلیم عدالت نمایند .

ضمنا از لحاظ استحضار اهالی محترم پایتخت ذکراین نکته را ضروری میداند که سینما سعدی اصولا بیمه نبوده وسینما پاسیفیك که‌با صرف هزینه‌ای بیش‌از سی میلیون ریال ساخته شده بود فقط بمبلغ دوازده میلیون ریال بیمه بوده که بادرنظر گرفتن مدت زمان تعطیل اجباری این موسسات دراثر آتش سوزی میزان خسارات هنگفت این موسسات کاملا مشهود میباشد . واین سندیکا یقین دارد باتوضیح مراتب‌بالا جای شبهه‌ای برای هیچکس باقی نمی‌ماند .

سندیکای سینماها

اطلاعیه شهرداری پایتخت

بمنظور ایجاد تسهیلات بیشترجهت مودیان محترم عوارض بنابه پیشنهاد شهرداری و تصویب نامه شماره۱۷۳۹۰ ۱۳ر۱۲ر۴۷ انجمن شهر آن‌دسته از مودیانی که تاکنون نسبت‌به پرداخت بدهی بقایای عوارض ملغی‌شده قبل از ۱۹ر۱۰ر۴۰ اقدام ننموده ویاتاکنون تقاضای توافق‌نکرده‌اند چنانچه تاپایان خرداد ماه ٤۸ اصل عوارض بقایای خود را بپردازند از پرداخت جرائم متعلقه معاف‌خواهند بود.

بنابراین مودیانیکه مایلند از این فرصت استفاده کنند می توانند قبل‌از انقضای مدت مذکور به‌نواحی دهگانه شهرداری مراجعه و حساب‌خودرا واریز نمایند .

۱-۰۱ شهردار پایتخت

اطلاعیه‌شرکت‌سهامی جیپ‌پارت

بدینوسیله باطلاع‌میرساندکه در قیمت قطعات یدکی‌اتومبیل های آریا - شاهین - جیپ (قسمت هائیکه‌درایران‌ساخته میشود) تجدید نظر بعمل‌آمده وقیمت ها بمقیاس‌قابل توجهی کاهش یافته است .برای‌خرید وکسب‌اطلاع بیشتر بفروشگاه لوازم یدکی واقع در خیابان اکباتان ساختمان جیپ‌مراجعه نمایند .

شرکت سهامی جیپ پارت

سیلوی‌وارتان در کاباره مجلل باکارا

از شنبه سی‌ام فروردین تا پنجشنبه چهارم اردیبهشت‌ماه

چون مدت اقامت و اجرای برنامه ستاره و خواننده معروف فراسوی محدود است مدیریت کاباره باکارا از مشتری‌های‌محترم خود تقاضا دارد هرچه زودتربرای‌رزرو میز خود به کاباره باکارا مراجعه فرمایند.

خیابان پهلوی ساختمان سینماآتلانتیك تلفن ٦۲۷۷۸۰

۱-۳ آ-۳۲٦۲

با اعلام نقشه محدوده تهران

بیش‌از۵۰۰۰ نفر ازمالکین خانه‌های مجیدیه ، شمس‌آباد و کاظم‌آباد دچاراشکال وبلاتکلیفی شده‌اند

* در حال حاضر کلیه امور مربوط به شبکه آب ، برق‌و سایر خدمات اجتماعی دراین سه منطقه دائر ومورد بهره برداری بوده ، درخواست اهالی مبنی بر شناختن این مناطق جزء داخل محدوده متضمن دیناری خرج برای دولت نخواهد بود .

آ-۳۱۵۰

بقیه درصفحه ١٤

سازمان مدیریت صنعتی

برای دورهٔ بهاره جهت کلاسهای زیرکه درتاریخ‌ششم اردیبهشت٤۸شروع‌میشوند نام نویسی مینماید :

دوره عمومی مدیریت،برنامه ریزی‌خطی، سیستم کنترل پروژه ، برنامه‌ریزی‌وکنترل تولید ، حقوق تجارت ، آشنائی با طرزکار ماشینهای محاسب الکترونیك ، برنامه - نویسی کامپیوتر (FORTRAN) حسابداری ، مدیریت ، بودجه برنامه‌ای ، آمار ، توسعه صادرات ، کارگزینی ، ارزیابی و طبقه بندی مشاغل،مهندسی صنایع،حرکت وزمان سنجی در صنایع ، مدیریت‌صنعتی، بازار یابی ، مدیریت فروش ، بایگانی ، مدیریت اسناد ، حسابداری بازرگانی و صنعتی ، سیستم کنترل انبار،سرپرستی

خیابان تخت جمشید - نبش ملك‌الشعرای بهار شماره ٤۳۵

تلفن : ۷۵٦۲۷۵ ، ۷٦٤٤۵٦ ، ۷۵۸۳۷۵ ، ۷٦٤٤۵۸ ، ۷٦٤٤۳۹ ، ۷٦٤۵۳٤

م الف ۲۷٦

سرمقاله

سفر بسرزمین کارتاژ

فردا، شاهنشاه وشهبانوی ایران سفر شش روزه خودرا برای یك بازدید رسمی از تونس آغاز میفرمایند.

تونس برای ایرانیان کشور ناشناخته‌ای نیست. زیرا این کشور وارث تمدن سه‌هزارساله ایست که فنیقی هادرشمال افریقا بنیان‌نهادند وباعنوان امپراتوری «کارتاژ» قرنها برمدیترانه و قسمت مهمی از اروپا تسلط داشت.

روابط ایران و تونس درواقع ازهمین زمان آغاز میشود. زیرادر آن هنگام که«کارتاژ» دوران طلائی تاریخ خودرا طی میکرد تمدن ایران نیز در اوج درخشش خودبود و مرزهای شمال غربی امپراتوری ایران در آسیای‌صغیر نزدیك مرزشرقی قلمرو کارتاژ قرار داشت و هنگامی که‌دریانوردی‌وتجارت‌مدیترانه‌منحصرادراختیار کارتاژهابودواین قوم رابط‌تمدن‌شرق‌و غرب‌محسوب میشدند، قسمتی ازبحریه‌ایران در دریای «اژه» تمرکز داشت و بعلاوه‌ایران دروازه شرق بحساب می‌آمد وخواه‌ناخواه برخوردها و تماس‌هایی میان این دوقدرت پیدا میشد. اگرچه درسطح محدود.

باآنکه کارتاژها قومی جنگاور بودندو زمانی ازطریق شبه‌جزیره ایبری «اسپانیا به‌پرتقال» تاپشت دروازه های‌رم پیش رفته قدرت نظامی امپراتوری بزرك روم را بکلی درهم شکستند و موجودیت آن دولت و کلیسای کاتولیك را باتهدید جدی مواجه ساختند، هیچگاه متعرض ایران نشدند وهرگز تصادمی میان این دوقدرت روی نداد.

بهرتقدیر، باقدرت گرفتن دولت روم که‌رقیب ومدعی وخصم‌جدی کارتاژ شمرده میشد، کارتاژیها مدیترانه‌و سپس قسمت عمده‌متصرفات خودرا در کرانه‌های شمالی و جنوبی وشرقی مدیترانه از دست دادند و امپراتوری آنها در نقطه طلوع قدرت کارتاژ یعنی‌تونس‌امروزی‌رفته‌رفته دچار ضعف وعاقبت دستخوش اضمحلال شدتا آنکه‌در قرون اخیر سرزمین کارتاژها ابتدا ضمیمه امپراتوری عثمانی و بعد مستعمره فرانسه شد و دوران جدید زندگی وتاریخ این‌کشور از سال ۱۹۵۶ آغاز میشود که مبارزات استقلال طلبانه تونسی ها به حصول پیروزی منجرشد و بااعلام استقلال آن‌کشور، جمهوری تونس درشمال افریقا تاسیس یافت.

تونس، باچهار میلیون ونیم جمعیت و هشتادو چهار هزار وششصدو چهل‌وهفت کیلومتر مربع مساحت، یك‌کشور عربی بشمارمیرود که‌زبان رسمی آن زبان عربی است ودین رسمی آن دین اسلام.

باوصف این، پرزیدنت حبیب‌بورقیبه شخصیت ملی و نخستین رئیس جمهوری تونس، این کشور رادر مسیر یك سیاست مستقل وواقع‌بینانه رهبری میکند.

حبیب‌بورقیبه نه‌تنها برای کشور وملت خود یك شخصیت ملی و قابل‌احترام است بلکه درعین حال از چهره های سرشناس و متنفذ جهان مابشمار می‌آید و با اکثر سران ورهبران کشور های جهان ازجمله شاهنشاه ماروابط دوستانه دارد.

دوملت تونس وایران، باعتبار دوستی رهبران خود، طی سالهای اخیر بیش‌از پیش یکدیگر را شناخته ودر جهت توسعه مناسبات دوستی وهمکاری قدم برداشته‌اند. سفر پرزیدنت بورقیبه بایران «دراسفند ماه سال ۱۳۴۳» بتحکیم این مناسبات کمك شایانی کرد وبرشك بازدید رسمی شاهنشاه وشهبانوی ایران ازکشور تونس‌دوملت مسلمان را نزدیکتر ساخته باب همکاریهای جدیدی را میان دوکشور خواهد گشود.

ملت‌ایران که همواره‌از ثمرات نیك اینگونه بازدیدها بهره‌وربوده است دعای خیرخودرا بدرقه شاهنشاه و شهبانوی گرامی میکند و آرزومند است که‌این سفر نیز برای اعلیحضرتین سفری خجسته و فرخنده باشد.

بدینوسیله به اطلاع عموم میرساند
که کارت معرفی آقای ناصرغفرانی‌فروشنده سابق‌سازمان فروش فرهنگنامه از این تاریخ هیچ نوع اعتباری ندارد.
مدیر سازمان فروش فرهنگنامه
تلفن ـ ۴۴۹۹۰ ـ ۴۱۳۶۸ ـ ۴۲۰۸۷

کلاسهای کنکور
فضیلت
گروه فرهنگی فضیلت
از داوطلبان شرکت در کنکور گروه پزشکی و کنکور حقوق و ادبیات برای یك کلاس آمادگی نمونه ثبت‌نام‌مینماید
خیابان امیریه نبش منیریه تلفن ۴۲۶۴۵

انجمن دوشیزگان و بانوان
نامنویسی میشود:
دوره جدید کلاس های:
خیاطی ـ آشپزی ـ آرایش‌وزیبائی ـ ماشین نویسی ـ منشیگری ـ انگلیسی ـ فارسی و کمکهای اولیه
برای نامنویسی و کسب اطلاعات، بدبیرخانه انجمن دوشیزگان و بانوان (خیابان بهارشمالی ـ نبش نامجو ـ تلفن های ۷۵۶۸۳۱ و ۷۶۴۹۸۴ مراجعه فرمائید.

● شرکت های نفتی آمریکا به‌سازمان های فلسطین کمك می کنند

● ●

● مایر برای مذاکره با نیکسون به آمریکا سفر میکند

ابا‌ابان:

استقرار صلح باعملیات تروریستی امکان پذیر نیست

اورشلیم ـ خبرگزاریها ـ درحالیکه باردیگر نبرد برفراز کانال سوئز جریان یافته و هواپیما های اسرائیلی به‌بمباران‌منطقه کرامه‌دراردن‌پرداخته‌اند، دولت اسرائیل هم پیشنهاد صلح ملك حسین و هم مذاکرات چهار دولت بزرك رادرباره‌خاورمیانه رد کرد و تنها راه حل مشکل خاورمیانه‌رامذاکره مستقیم اعراب و اسرائیل اعلام نمود. مقامات اسرائیل در اورشلیم نیز برای اولین بار افشا کردند که شکاف بین آمریکا و اسرائیل‌شدیدتر شده‌و ممکن است بزودی برخورد آنهادرمسائل خاورمیانه آشکارتر شود.

هایده عیسی سعید (نفر سمت چپ) که دردادگاه تل‌اویو باتهام پرتاب نارنجك بیك وسیله نقلیه نظامی اسرائیل در غزه و زخمی کردن چهار سرباز اسرائیلی به ۲۰سال زندان محکوم شد.
عکس‌رادیوئی اطلاعات

آبا‌ابان وزیر امور خارجه اسرائیل دریك جلسه مصاحبه مطبوعاتی که‌در اورشلیم تشکیل داد در پاسخ‌اظهارات اخیر ملك‌حسین در مهمانی باشگاه مطبوعات امریکا خطاب به‌پادشاه اردن گفت: اگرشما پیشنهاد های واقعی برای صلح دارید آنها را در سرمیز کنفرانس طرح کنیدنه‌در سرمیزناهار باشگاه روزنامه نگاران. وزیر امور خارجه اسرائیل گفت صلح نباید تحمیل شود بلکه‌برای برقراری صلح لازم است هرکس پیشنهادخود راطرح کند ودوطرف بکوشند تادر باره آنها توافق کنند، همچنین صلح رانمی‌توان باهمان‌شرایط‌سابق که‌سرانجام منجربه جنك‌شد برقرار کرد وبازهم نمی‌توان صلح راباکمك تروریسم و تائید عملیات تروریستی برقرار کرد.

● **تناقض و آشفتگی**

آبا‌ابان سپس به‌تناقضی که بین پیشنهاد های ملك‌حسین در واشنگتن و جوابهائی که او به گونارپارینك داده است، وجود دارد اشاره کرد و گفت برای چه ملك‌حسین از زبان ناصر سخن گفته است وخود ناصر این‌پیشنهاد را مطرح نکرده است. آیاسخنگوی واقعی‌رئیس جمهوری مصرملك‌حسین است؟

● **قبول دارد**

وزیرخارجه اسرائیل تاکید کرد که دولتهای عربی در پاسخ خود به گونارپارینك روش خشن‌تر و آشتی ناپذیری نشان داده‌اند و دولت های مصر واردن آشکارا در پاسخ خود گفته‌اند که‌مرزهای‌اسرائیل بایدهمان مرزهای ۱۹۴۷ باشد در حالیکه مرز های ۱۹۴۷مرز های سیاسی نبوده و هیچگونه ارزش قانونی نداشته است.

آبا‌ابان سپس خاطرنشان کرد که اسرائیل قطعنامه ۲۲ نوامبر ۱۹۶۷ را برسمیت می‌شناسد واین مطلب در پاسخ خود به گونارپارینك خاطرنشان ساخته و تصریح کرده‌ایم که مفاداین قطعنامه رانمی‌توان جز ازراه انجام مذاکرات مستقیم بین دولت های‌ذینفع بمورد اجرا گذاشت

وزیر امورخارجه اسرائیل بمصراخطار کردو گفت ناصر و سخنگوی اوباید بدانند که‌اگر بخواهند از خطوط فعلی‌آتش‌بس تجاوز کنند هیچ چیز بدست نخواهند آورد.

آبا‌ابان گفت دولت اسرائیل در حال حاضر گزارش هائی را دائر براینکه شرکتهای نفتی آمریکا به سازمانهای مقاومت فلسطین کمکهای پولی مهمی میکنند مورد بررسی قرار داده است.

ابا‌ابان در پایان گفت که بانو گلدامایر نخست وزیر اسرائیل‌ممکن است برای مذاکره با دولت آمریکا به‌واشنگتن مسافرت کند.

* **مصاحبه ملك حسین**

ملك حسین پادشاه اردن در یك مصاحبه تلویزیونی‌درواشنگتن از اینکه اسرائیل پیشنهاد شش ماده‌ای او را بطور قطع رد کرده است اظهار تاسف کرد و گفت‌این پیشنهادها حاوی کلیه اصولی‌است که در قطعنامه نوامبر۱۹۶۷شورای امنیت قید شده است‌وماامیدواریم که سرانجام اسرائیل این اصول را بپذیرد و باین ترتیب‌پیشرفت هائی در جهت برقراری یك صلح عادلانه و پایدار در خاورمیانه‌بدست آید. ملك حسین گفت که بعقیده وی مذاکرات چهار دولت بزرك در نیویورك «آخرین شانس»جلوگیری از وقوع یك انفجار جدید در خاورمیانه است و اظهار امیدواری کرد که گفتگوهای چهار دولت محیط جدیدی بوجود بیاورد که در آن بتوان پیشنهادهائی برای کمك به کشور های ذینفع جهت حل اختلافات موجود مطرح ساخت.

* **شرایط اعراب**

ملك حسین گفت اگر اسرائیل بطور صریح مفاد قطعنامه نوامبر ۱۹۶۷شورای امنیت را بپذیرددولتهای‌عربی حتی قبل از تخلیه سرزمین های عربی از نیروهای‌اسرائیل بوسیله گونارپارینك با آن دولت وارد مذاکره خواهد شد.

ملك‌حسین در باره گزارش های دائر بر اینکه نیروهای اسرائیل عده‌ای از کماندوهای فلسطین را که مسئول حمله اخیر به مواضع اسرائیل در بندر الیات بوده‌اند بازداشت کرده‌اند همینقدر گفت که «وضع این عده اکنون مورد بررسی قرار گرفته است» اضافه کرد که‌حمله کماندوها یك اقدام طبیعی از طرف سازمان مقاومتی است که علیه اشغالگران مبارزه‌میکند و فدائیان جزئی از ملت ما هستند.

پادشاه اردن اظهار اطمینان کرد که‌اگر اختلافات خاورمیانه بطور عادلانه حل و فصل شود فدائیان فلسطین بخانواده اردن که با آن پیوندهای نزدیکی دارد باز خواهد گشت.

ملك‌حسین گفت عجالتا قدرت در منطقه عربی خاورمیانه در دست اسرائیل است ولی این وضع برای همیشه‌باقی نخواهد ماند و توازن قدرت به نفع کشورهای عربی‌تغییر خواهد کرد.

ملك‌حسین گفت اگر اسرائیل بخواهد میتواند ظرف شش ماه‌بمب اتمی بسازد، اگر تاحال نساخته باشد.

* **زدو خورد در کانال**

امروز بار دیگر دوبار بین‌نیرو های‌مصرواسرائیل‌زدوخوردشدیدی روی داد و طرفین طبق معمول‌یك دیگر را به نقض قراردادآتش‌بس متهم کردند درقاهره یك‌سخنگوی نظامی اظهارداشت که در ساعت یازده‌وپنج دقیقه «بوقت محلی» نیرو های اسرائیل مواضع مصری ها را در اسماعیلیه زیرآتش گرفتند و توپخانه مصربه تیراندازی آنها پاسخ دادندونبرد واحدهای توپخانه پس‌از ده دقیقه با مداخله ناظران سازمان ملل متحد پایان یافت ولی‌درساعت دوازده و چهل دقیقه بار دیگر اسرائیل آتش توپخانه خودرابسوی شهراسماعیلیه گشود و بدنبال آن نبردشدیدی بین دو طرف درگرفت که سه‌ساعت طول کشیدو به نیرو های اسرائیل‌تلفات و خساراتی سنگین واردشد.

در تل‌اویو سخنگوی نظامی اسرائیل اظهار داشت که‌درجریان نبرد های اخیر دو تن ازسربازان اسرائیل زخمی شدند. وی گفت که‌تیراندازی را مصری ها ازبندر توفیق واسماعیلیه آغاز کردند و توپخانه اسرائیل نیز به‌تیراندازی آنها پاسخداد:

● **جدال در مرز اردن**

دولت مصر به نماینده دائمی خود درسازمان ملل متحد دستور داد که رئیس شورای امنیت را از جریان نبرد هائی که امروز در منطقه کانال سوئز بین نیرو های مصرواسرائیل درگرفت مطلع‌سازد در جبهه اردن‌واسرائیل نیز ردو خورد های پراکنده‌ای روی‌داد.

سخنگوی نظامی اردن‌اسرائیل را متهم کرد که در بیست‌وچهارساعت اخیر نیرو های اسرائیل چهربار مقررات آتش‌بس را نقض کرده‌اند.

حمله‌اسرائیل‌درساعت یك وچهل دقیقه‌بعدازظهرباگلوله باران‌مواضع اردن در منطقه «الجنوبیه» آغاز شدوپس از آن دوهواپیمای‌شکاری اسرائیل دهکده کرامه را بمباران کردندو بدنبال آن توپخانه سنگین اسرائیل این منطقه رابمدت یك ساعت زیرآتش گرفت.

● **بسرعت بطرف جنك**

روزنامه الاخبار چاپ مصر در شماره امروز خود اظهار عقیده کرده‌است که‌بدنبال‌تحولات‌سیاسی و نظامی اخیر ممکن است‌چهارمین جنك اعراب واسرائیل به رودی در خاور میانه آغازشود. الاخبار نوشته‌است نبرد هائی که از چند هفته قبل در منطقه کانال سوئز روی میدهد از یکطرف واظهارات خصمانه زمامداران اسرائیل به کشور های عربی‌از طرف دیگر ممکن است آتش جنك جدیدی‌را در منطقه عربی خاور میانه مشتعل سازد.

* **وحدت کوماندوها**

سازمان کوماندوئی الفتح اعلام کرد که‌دوکامیون اسرائیلی را منهدم کرد و همه سرنشینان آندو را کشته یا مجروح کرده است. این حادثه در نوار غزه‌روزپنجشنبه اتفاق افتاده است.

الفتح همچنین اطلاع داد که موافقتی بین چهار سازمان بزرك کوماندوئی فلسطین، بعمل آمده‌و اولین اقدام چهارگانه منهدم کردن یك قسمت از ایستگاه راه‌آهن‌غزه بود که عبور و مرور سربازان اسرائیلی را بند آورده است.

* **پیشرفت معقول**

مایکل استوارت وزیر خارجه انگلیس گفت‌مذاکرات چهار دولت بزرك در باره‌خاور میانه پیشرفت معقولی داشته است.

وی گفت چهار دولت‌بزرك قصد تحمیل راه‌حلی براعراب واسرائیل ندارند،اما معتقدند قطعنامه ۱۹۶۷ شورای امنیت میتواند اساس برنامه عملی برای رفع بحران قرارگیرد.

وی گفت روش شوروی‌در مذاکرات و تماس ها واقع‌بینانه‌تر از آن است که‌وسائل تبلیغاتی آن کشور منعکس میکنند.

وی نطق ملك‌حسین و پیشنهاد شش ماده اورا نشان دهنده روش انعطاف پذیرتر اعراب دانست وافزود اگر اعراب و اسرائیل در باره مرزهای‌امن و مطمئن موافقت کنندمیتوان انتظار داشت که نیروهای دوطرف دراین مرزها مستقر شود.

● **اسیر جنگی نیستند**

یك دادگاه نظامی اسرائیل رای داد که چریك‌های عرب و اعضاء سازمانهای کوماندوئی رانمی‌توان اسیر جنگی تلقی کرد و مقررات مقاوله‌نامه ژنو در باره‌اسیران‌جنگی را در مورد آنان رعایت نمود.

این رای دادگاه پس از آن‌بود که دونفر از چریك‌های عرب را محکوم کرد و از جمله یك دختر ۱۸ ساله را به‌حبس طویل‌المدت محکوم نمود،صادر شد.

سومین جلسه چهار کشور بزرك امروز تشکیل میشود

شکاف بین امریکا و اسرائیل آشکار میشود

سازمان ملل متحد ـ کانون مذاکرات راجع به خاورمیانه بار دیگراز واشنگتن به‌سازمان ملل درنیویورك منتقل شد و اوتانت دبیر کل سازمان ملل متحدملك‌حسین پادشاه اردن‌را به مهمانی شام دعوت کرد تا در ضمن آن مذاکراتی خصوصی درباره خاور میانه انجام دهد، زیراامروز سومین‌جلسه ۴کشور بزرك برای بحث درباره مسئله خاور میانه تشکیل خواهد شد. مذاکرات امروز در مقر هیئت نمایندگی انگلیس‌صورت‌خواهد گرفت. چهار کشور بزرك در‌صددند فرمولی برای‌اجرای قطعنامه‌شورای‌امنیت پیداکنند و آنرا توسط گونارپارینك به اعراب و اسرائیل تسلیم کنند.

درحالیکه اسرائیل بامذاکرات چهاردولت بزرك مخالف است آمریکا میکوشد به‌اسرائیل و اعراب اطمینان دهد که راه حلی برخاور میانه عربی تحمیل نخواهد شد.

جوزف سیسکو معاون وزارت خارجه آمریکا در مسائل خاور میانه گفت هیچ چیز نمیتواند جانشین موافقت اعراب و اسرائیل بین خودشان شود. امید ما این است که شکاف بین اعرا ب‌واسرائیل را بامذاکرات خود باریکتر کنیم، تا طرفین بتوانند این شکاف را پرکنند.

درچنین وضعی است‌که‌منابع مطلع‌دولتی‌اسرائیل دراورشلیم میگویند برخورد اسرائیل و آمریکا درباره سیاست آمریکا در خاور میانه قریب‌الوقوع است. این‌منابع میگویند دولت نیکسون پیوسته از روش دولت جانسون دور میشود و دولت نیکسون‌بعلت‌گزارشی که‌ازطرف سازمان جاسوسی آمریکا(سیا) درباره وضع‌موجود خاور میانه داده شده، راضی به‌مذاکره با چهار دولت بزرك گردیده است.

طبق اظهار این‌منابع سازمان سیا ارزیابی کرد که اگرآمریکا تلاش کند. به یك موافقت سازشکارانه درمیان چهار دولت بزرك در موردخاور میانه‌برسد، منافع آن کشور در این منطقه کمتر به‌خطر خواهد افتاد. در حالیکه اگرآمریکاکناری بایستد وهیچ کاری‌نکند، مسلما منافعش در خطر خواهد بود.

مانور پیمان ورشو

رومانی: این مانور سیاسی است نه‌نظامی

پراك ـ نیرو های پیمان ورشو امروز دومین دور تمرینات نظامی خود را در مرز چکسلواکی آغاز میکنند ژنرال «فرنسك کودرونا» سخنگوی وزارت دفاع چکسلواکی اعلام‌داشت مانور های‌مشابهی‌نیز در لهستان، مجارستان، وقسمت های غربی اتحاد شوروی بعمل خواهدآمد.

سخنگوی مزبور افزود این مانور هاکه تمرینات ضد هوائی را نیز شامل خواهند بود تا روز چهارشنبه ادامه خواهدداشت. بدنبال اظهارات سخنگوی وزارت دفاع چکسلواکی ناظران سیاسی اظهار نظر کردند که اعلامیه وزارت‌دفاع چکسلواکی مبنی برشروع مانورها و تمرینات گسترده نظامی ممکن است با اعلامیه دیشب دولت چکسلواکی ارتباط نزدیك داشته باشد. دولت چکسلواکی دیشب اعلام داشته بود که ممکن‌است‌نیرو های اتحاد شوروی در خاك‌چك ـ اسلواکی افزایش پیدا کنند.

خبرگزاری رسمی چکسلواکی امروز از قول ژنرال «کودرونا» گفت که واحد های هوائی، ضد هوائی وواحد های کمکی دراین‌مانور های تمرینات نظامی شرکت خواهند جست.

نیکولای چائوشسکو رهبر رومانی از مانور ها و تمرینات نیرو های پیمان ورشو در خاك چکسلواکی بشدت انتقاد کرد و آنرا بیش‌از آنکه یك سلسله تمرینات‌نظامی باشد یك سلسله مانورهای‌سیاسی نامید.

در پراك شایع‌است که نیروهای بیشتری از ارتش های پیمان ورشو دراواخر این هفته‌وارد خاك چك‌ـ اسلواکی خواهندشد لیکن منابع مطلع غربی‌اظهار نظر کردند که علیرغم شایعات‌موجود نقل‌وانتقالات عمده‌ای صورت نخواهدگرفت.

عربستان سعودی جمهوری یمن را برسمیت می‌شناسد

عدن ـ یونایتدپرس ـ رادیو یمن جنوبی دیشب اعلام کرد عربستان سعودی جمهوری یمن‌را به رسمیت خواهد شناخت، زیرا جمهوری‌یمن وسایل رضایت عربستان سعودی‌را فراهم کرده و قول داده‌است یك سیاست معتدل غیر انقلابی درپیش گیرد.

نخست‌وزیر یمن‌جنوبی قبلا گفته بود شناخته شدن جمهوری یمن (شمالی) توسط عربستان سعودی برای آن است که عربستان‌سعودی بتواند سیاست خودرابرای‌سرنگون کردن رژیم انقلابی یمن جنوبی‌اجرا کند.

گروه‌فرهنگی‌هدف
برای کلاسهای جدید کنکور
ادبی ـ حقوق ـ علوم‌اداری ـ
مؤسسه‌حسابداری‌وبازرگانی
علوم‌تربیتی نام‌نویسی میکند
شروع کلاسها ۳۰ فروردین ۱۳۴۸
نام نویسی هر روزه از ۵ تا ۹
نشانی: خیابان‌شاه‌محل‌دبیرستان‌شماره ۴۰
تلفن ۴۷۸۵۲

تجدید تاریخ آگهی مناقصه
طبق موافقت وزارت محترم کشور پیرو آگهی شماره ۱۱۷ مورخ ۱۱ر۱ر۴۸ بدینوسیله باطلاع کلیه شرکت های ساختمانی که‌برای امور نوسازی کاخك دعوت شده‌اند میرساند که تاریخ قبول‌پیشنهادات مربوط به‌خانه سازی تا آخر وقت اداری روز ۳ر۲ر۴۸ تمدید وتاریخ قبول پیشنهادات مربوط به‌اسفالت و خیابان سازی کماکان تا روز ۲۶ر۱ـ۴۸ خواهد بود.
رئیس دفتر مهندسی استان خراسان ـ درویش
آ ـ ۳۲۵۶

کلینیک
دکتر حشمت‌الله اسکندری
دارای‌برد تخصصی در جراحی عمومی از آمریکا خیابان پهلوی بین چهارراه شاه وامیراکرم ـ کوی گودرز شماره۱۶ تلفن۴۴۹۶۳

در جهان

سر شوهرش را برید

کلکته ـ پلیس هند در شهر «دورگاپور» واقع در ۱۶۰ کیلومتری کلکته زنی را که سر خون‌آلود شوهرش را به شمشیر کرده و در خیابان ها براه افتاده بود بازداشت کرد.

روزنامه «جوگانتار» چاپ کلکته که‌این خبر را منتشرکرده بود نوشته‌است که زن هندی‌سر شوهرش را درحالیکه در خواب بود ، با شمشیر از تن جدا کرده است .

زلزله در هند

دهلی جدید ـ امروز زلزله شدیدی بمبئی وبسیاری ازشهر های‌بزرگ‌هند رابسختی تکانداد.

انستیتوی زلزله‌شناسی هند اعلام داشت که مرکز زمین‌لرزه در ۱۶۰ کیلومتری بمبئی قرار داشت . براثر زمین لرزه‌دیوار بسیاری از خانه‌ها وساختمان ها شکاف برداشته ولی تلفاتی وارد نشده است .

دریاچه گاز طبیعی

بلگراد ـ اخیرا یك دریاچه کوچك گازطبیعی‌در یوگوسلاوی بوجود آمده که در هر ۲۴ ساعت در حدود۳تا ۵۰میلیون پای مکعب گاز بیرون میدهد .

تاکنون پنج نفر براثر گاز این دریاچه طبیعی تلف شده‌اند .

این دریاچه‌پنج‌ماه قبل‌هنگام عملیات حفاری برای جستجوی نفت پیدا شده است .

امروز افشا شد که :

امریکاوچین کمونیست بارها در آستانه‌جنگ قرار گرفته‌اند

سایگون ـ یك سخنگوی نظامی امریکادر ویتنام‌جنوبی اعلام داشت که دیشب تفنگداران ویت‌کنك ۸قایق گشتی امریکائی را منفجر ساخته و طی حمله شدیدی که‌انجام دادندیك قایق‌جنگی امریکائی را منهدم ساخته‌و بدو کشتی دیگر خسارات شدیدی وارد ساختند .

سخنگوی نظامی اضافه کرد : تفنگداران ویت‌کنك نخست انبار مهمات یکی از قایق ها را منفجر ساختند و بلافاصله شعله های آتش از دماغه آن بهوا بلند شد و آتش به موتورخانه کشتی سرایت نمود .

چریك های‌ویت‌کنك‌همچنین در امتداد رودخانه دونك‌گو واقع در قسمت جنوبی ایالت «اکسین»به‌نیرو های‌امریکائی حمله کرده سه تن از آنهارا کشته و ۹تن‌را بشدت زخمی ساختند .

در نبرد دیگری که بین افراد نیروی زمینی امریکا و جنگجویان ویت‌کنك روی‌داد ۲۷ تن‌ازچریك‌های ویت‌کنك کشته شدند این نبرد در۴۳ کیلومتری سایگون بوقوع پیوست .

اخبار واصله از حمله‌های نبرد ویتنام حاکیست که توپخانه ویت‌کنك دیشب ۳۵ شهر وتاسیسات نظامی‌ویتنام جنوبی را مورد هدف و حمله آتشبار های خود قرار داده است .

یك سخنگوی نظامی ویتنام جنوبی درباره این نبرد گفت که حمله ویت‌کنك‌ها شدید بود لیکن از میزان تلفات وارده اطلاع دقیقی دردست نیست .

یکی از مقامات دانشگاه هاروارد فاش ساخت که کیسینگر ،مشاور پرزیدنت نیکسون در۱۹۶۶یك‌مسافرت صلح به ویتنام شمالی کرده است . دراین موقع کیسینگر استادی دانشگاه هاروارد را بعهده داشته است .

فاش این مطلب هنگامی صورت‌گرفت که یك‌روزنامه دانشجوئی مخفی بنام «مول» متن تلگرافی رابچاپ رسانند که‌ظاهرا هنگامیکه چهارشنبه هفته‌پیش دانشجویان‌ساختمان دانشگاه را تحت تسلط خود در آورده بودند از لابلای پرونده ها خارج گردیده‌بود. این تلگرام که روبرت‌میلر مدیر عامل دپارتمان گفتگو های ویتنام آنرا امضاء کرده بود حاکی از این واقعیت بود که کیسینگر که اکنون از مشاوران برجسته نیکسون‌در امور امنیتی ملی‌است درسال ۱۹۶۶ به ویتنام جنوبی‌سفر کرده‌وحتی‌بخاك ویتنام‌شمالی نیز قدم نهاده است . تا با کوشش های خود سبب‌شود که گفتگو های‌صلح به‌نتیجه برسد .

یك مقام سابق وزارت خارجه آمریکا فاش‌ساخت‌که پاره‌ای تصادفات تیراندازی که در سال های ۶۷ـ ۱۹۶۴ بین ایالات متحده و چین کمونیست برسر مسئله‌ویتنام رخداد، بار ها این دوکشور را در آستانه‌جنك بایك‌دیگر قرارداد .

در مقاله‌ای که بقلم آلن‌ـ وایتینك رئیس سابق اداره تحقیق بررسی وزارت خارجه آمریکا در باره خاور دور در مجله لوك‌انتشاریافته‌گفته شده‌است که دراین مدت‌سه سال هر آن انتظار میرفت‌که یك نبردسهمگین‌بین آمریکا و چین بوقوع به‌پیوندد.

براساس مقاله‌ای که‌مقام سابق‌وزارتخارجه آمریکا در مجله لوك انتشار داده دوئل های نظامی بین تفنگداران چین‌کمونیست‌وبمب‌افکن های آمریکا نزدیك بودیك جنك بزرگ‌رابین این‌دوکشورحتمی و اجتناب ناپذیر سازد در این نبرد های پراکنده‌بمب افکن های آمریکائی باراکت وبمب های ناپالم‌به نیروهای چین کمونیست درویتنام‌شمالی حمله‌ور شدند.

اخطار بانکداران به آمریکا

روسای بانکهای مرکزی کشورهای بزرك اروپا به‌آمریکاهشدار دادندکه سیاست سخت‌گیری آمریکا در مسائل مالی سبب خواهد شد که ذخایر پولی اروپا ته‌بکشد . این بانکداران که که‌برای بحث درباره افزایش نرخ بهره، و مسئله حساس طلا دربازار های بین‌المللی اجتماع کرده‌اند از روشی که آمریکا درمورد صرفه‌جوئی در مخارج افراد امریکائی و مسافرت آنان به‌اروپا درپیش گرفته ناراضی هستند ـ عدم رضایت آنان بخصوص ازاین است که دولت آمریکا بانکداران آمریکائی رااز دادن قرض به‌بانك های اروپائی منع کرده است .

شورش‌زندانیان در ایتالیا

تورین ـ رویتر ـزدوخورد شدید جدیدی در زندان مرکزی شهرتورین درایتالیا درگرفت ۷۵۰ نفر زندانی‌با پلیس وزندانبانان‌به‌زدو خوردپرداختند ودفاتر کارو وسایل داخل زندان را منهدم کردند . علت شورش دیروز این‌بود که‌زندانبانان آنانرا بعلت‌سوء رفتار های قبلی ممنوع‌الملاقات کرده بودند. دهها‌نفر از زندانیان در این‌زد وخورد مجروح شده‌اند ، اما مقامات پلیس میگویند هیچکس زخم سختی برنداشته است .

دیروز نیروهای‌تقویتی پلیس‌بداخل زندان آورده شدند ، آنها باپرتاب گاز اشك‌آور خواستند زندانیان را آرام کنند . اما زندانیان به‌بهداری زندان که راهی بخارج دارد حمله کردند ، ولی قوای پلیس آنها را سرکوب نمودند .

صدها نفرازاعضای‌خانواده زندانیان در بیرون‌زندان‌به‌گریه وشیون‌پرداخته بودند.در حدود ۲۰۰۰نفر پلیس‌اطراف زندان را محاصره کرده‌اند .

گزارش های رسیده حاکی است که تظاهرات، بمب‌اندازیها واعتصابات کارگری در بسیاری‌از شهرهای‌ایتالیا همچنان ادامه دارد .

آب سردکن برقی
(مدلهای فشاری-لیوانی-پدال پائی وشیشه‌ای)
تهویه
با اواپراتور استنلس استیل و شیشه نشکن
برای: سینماها-فروشگاهها-مدارس-مساجد-بیمارستانها-کارخانجات-ادارات دولتی وکلیه اماکن عمومی که به‌آب خنك وتمیز احتیاج دارند.
باتضمین پنجساله کارخانجات تهویه گرم وسرد
شرکت تهویه گرم و سرد ـ خیابان کورش کبیر (جاده قدیم شمیران) ایستگاه حوزه‌ی ـ تلفن ۷۶۰۷۳۶

جنایات جنك در ویتنام
نوشته : برتراندراسل
افشاگر ریشه‌های پنهانی و آشکار این جنك وپرده در فجایع نیرو های مداخله گر از آغاز تاکنون
انتشارات فرهنك شاه آباد

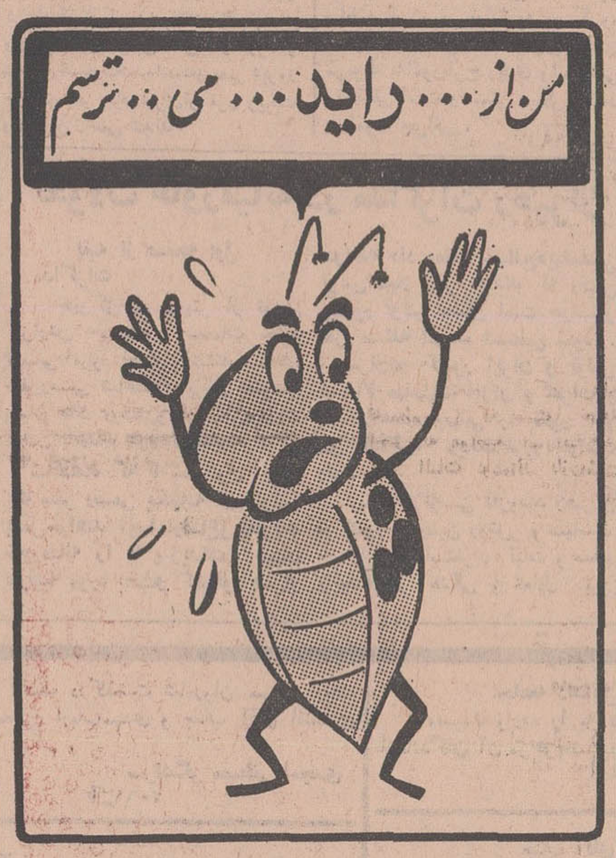

بزودی فقط در
سینما ایفل
مرغ دریائی
سینماسکوپ ـ رنگی
الیزابت تیلور ـ ریچارد برتن

روکش صندلی آماده برای انواع اتومبیل از پارچه پلی استر درطرح‌ها ورنگهای بسیار زیبا وجالب کمتر ازیکساعت نصب میگردد
متخصص وسازندهٔ طاقهای چرمی اتومبیل درایران
دوزندگی اتومبیل ابراهیم زاده
خیابان تهران‌نو نبش‌ده متری شارق تلفن ۷۹۱۶۶۴
خیابان شمیران مقابل‌سینما پاسیفیك تلفن ۷۵۸۴۶۸

سینمادیاموند
بزودی نمایش میدهد
یك‌وسترن استثنائی ـ یك اثر مافوق تصور
گریگوری‌پك در فیلم پاناویژن ـ رنگی
The Stalking Moon
جدال در نیمه شب
با شرکت : ایوامری‌سنت ـ رابرت فاستر
محصول ۱۹۶۹ کمپانی جدید نشنال‌جنرال پیکچرز

برنامه آینده سینماهای
ری ـ کیهان
مراد ـ فردوسی ـ المپیا ـ دنیا ـ پرسپولیس
ستاره ـ ماندانا ـ شرق ـ دریا

از صبح چهارشنبه درسینماهای
ادئون ـ نیاگارا
رادیوسیتی ـ ب.ب
درامی سوزنده از تنهائی ... از نیاز دوستی و محبت یك انسان ـ فیلمی از رابرت‌وایز ...

باشرکت ، جان فیلیپ لا ، لودمیلا میکائل
محصول کمپانی برادران‌وارنر ـ سون‌آرتز

یخچال
فیلکو
بادیفراست اتوماتیك برای ازبین بردن برفك‌های یخدان
فیلکو
مجهز به‌در بطری بازکن زیر دستگیره
فیلکو
پدال پائی برای بازکردن در یخچال
فیلکو
دارای قفل روی در برای قفل کردن در یخچال
فیلکو
با یخدان بزرگ برای یخ‌گیری زیاد و نگهداری غذاهای منجمد
فیلکو
با جای تخم مرغی سه طبقه برای نگهداری تخم مرغ بیشتر
فیلکو
باجدار داخلی لعابی که بسیار بادوام ومحکم است.
PHILCO
طبق استاندارد آمریکا ساخته میشود

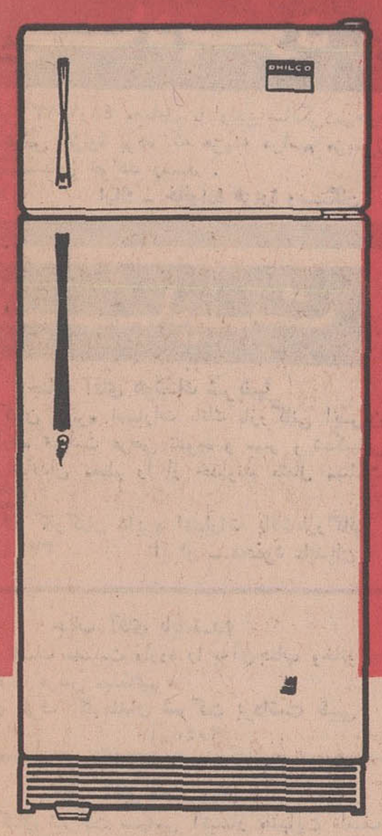

هوای تهران در بهار صفر درجه شد!

دیروز وامروز هوای تهران وسراسر کشور بشدت سرد شد و شبیه هوای زمستان گردید بطوریکه مردم مجددا بخاریها را کار انداختند و لباس گرم پوشیدند در شهرستانها بساط منقل و کرسی برپا شد.

خبرنگار ماگزارش میدهد:

ستون های عقبدار سیستم هوائی که مدت چند روز سراسر خاك ایران را تحت تاثیر قرار داده بود غروب دیروز از آسمان ایران گذشت وغرش وحشت‌آور رعد و درخشندگی برق وصاعقه وریزش تگرك و وزش باد و استقرار سرمای بیسابقه در این فصل زائیده عبور همین جبهه بود.

● **تگرك**

هواشناسی اعلام کرد که شب گذشته درجه حرارت تهران به صفر رسید و هوا بطور ناگهانی شش ونیم درجه سرد شد. همچنین غروب دیروز بادی با سرعت هشتاد کیلومتر درتهران و مناطق غرب و شمالغرب وشمال وزیدن گرفت و در پرواز هواپیما ها وکار فرودگاهها اختلالاتی پیش آمد وهنگام حرکت توده‌های عقبدار سیستم هوا در آسمان تهران بسبب ناپایداری و سرمای ایجاد شده تگرك شدیدی باریدن گرفت که ارتفاع این تگرك در شمال غرب تهران به نه میلیمتر، نارمك یك میلیمتر، در سعد آباد سه میلیمتر و درمحلات جنوبی یك میلیمتر بود.

وقتی تگرك گرفت مردمی که در خیابانها سواره وپیاده حرکت میکردند غافلگیر شدند و درچند لحظه عابرین پیاده به محل هائی که سقف داشت پناه بردند، اتومبیلها اضطرارا از حرکت باز ماندند و چندین تصادف روی‌داد وشهر خلوت شد.

هواشناسی اعلام داشت که سرمای مستقر شده در تهران ناشی از عبور جبهه هوا است و هواشناسان اظهار نظر کردند که پس از عبور کامل این سیستم ازایران، هوا محسوسا بهتر خواهد شد.

* **سیل مجدد**

خبرنگار ما میافزاید: دیروز براثر ریزش تگرك یکبار دیگر سیل شدیدی در غرب تهران جاری شد و موجب وحشت مردم سراسر منطقه شمالغرب و غرب و جنوب گردید.

خبرنگاران روزنامه که عصردیروز ودیشب و سحرگاه امروز از مناطق غربی دیدن کرده‌اند اطلاع دادند که جریان سیل دراین محلات همچنان ادامه داردومردم و ماموران باهمکاری همدیگر تا آنجا که ممکن بوده برای جلوگیری از خرابی و تلفات اقدام کرده‌اند.

* **کمك بمردم**

شب گذشته قائم‌مقام شهردار تهران بمحلات دیگر تهران روی آورده ودر منازل اقوام خودیادر مساجد ماندند.

در حال حاضر سیل در نهر فیروزآباد بشدت جاریست وریزش تگرك دیروز جریان آب را شدیدتر کرده‌است و در محلات و خیابانهای اشرف پهلوی، هاشمی، جیحون، جاده نظامی جی، آریانا حسام‌السلطنه، حاجیان، شانزده متری امیری، سی متری ولیعهد خیابان قزوین سه راه آذری، سی متری‌جی، مهرآباد، وصفنارد، امامزاده حسن، شاه‌آباد نو، کوی خزانه، اتابکی و سایر محلات واقع شده در این منطقه سیلاب جاری است و وضع زندگی مردم مختل شده است.

دراین نواحی تعدادی خانه‌ودیوار خراب شده‌و ازتلفات‌و خسارات اطلاع صحیحی در دست نیست زیرا که ماموران و مردم هنوز سرگرم مقابله با سیل هستند و فرصت محاسبه خسارت وبررسی تلفات رانیافته‌اند.

امروز شهرداری ناحیه چهار اعلام داشت که در سراسر این ناحیه پس ازجریان سیل سه خانه خراب شده که آنهم یکی براثر باد غروب دیروز بوده‌است. شهردار ناحیه چهار گفت در این ناحیه تلفات جانی نبود وسیل نیز تااندازه‌ای فروکش کرده است.

● **اعلام خطر**

دیروز ماموران ناحیه چهار مردمی را که روی خط آهن محاصره شده بودند بوسیله کامیونهای ضد آب از آنجا عبور دادند واعلام شد که‌چون تمام خانه‌ها خیس خورده خطرریزش ساختمانها و دیوارها میرود ودر این مورد بمردم اعلام خطر شده است.

شهردار ناحیه چهار اعلام داشت اگر چه تعداد خانه های خراب شده کم است ولی خسارات مالی فوق‌العاده زیاد میباشد و تاآب بکلی فروکش نکند نمیشود در این مورد بدرستی اظهار نظر کرد.

چکمه و بارانی رفتگری بتن کرد وبه محلات سیل زده رفت در این محلات ماموران با بولدوزر های شهرداری برای باز کردن‌راه عبور و سیل اقدام میکردند و قائم‌مقام شهردار نیز روی پشت بام‌بلندی‌ایستاده‌بودو بماموران دستور میداد.

* **قطع ارتباط**

دیروز ودیشب کارگران وکارمندان ساکن منطقه غربی تهران در سر کار خودحاضر نشدند وامروز مدارس این منطقه نیز بکلی تعطیل شده است. دراین مناطق‌حرکت اتوبوس واتومبیل قطع شده و عبور ممکن نیست. سطح اسفالت خیابانها ویران شده و آب تا پی ساختمانها اثر کرده و دیوارها و سقف ساختمانها پشت سر هم فرو میریزد.

دیشب بسیاری از مردم درحالیکه کودکان خودرا در آغوش گرفته بودند

خسارات احتمالی تگرك دیروز بررسی میشود

نزول تگرك شدید بعد از ظهر دیروزبه درختان میوه خساراتی‌وارد آورده است.

خبرنگارما گزارش میدهدچون لازم بود که وضع باغات و میزان خسارات احتمالی باغات میوه‌اطراف تهران وشهرستانهای مجاورپایتخت بررسی‌شود، صبح‌امروز کارشناسان وزارت کشاورزی‌به نقاط‌مذکور عزیمت کردند.

خبرنگارما می‌افزاید: با توجه باینکه درختان میوه در این موقع سال‌به شکوفه می نشینند، ممکن است تگرك دیروز قسمتی ازشکوفه ها را از میان برده‌باشد. نتیجه بررسی گروههای وزارت کشاورزی نشان خواهد داد که تگرك دیروز خسارات زیادی به درختان‌وباغات میوه وارد آورده‌است‌یاخسارات‌فقط در محدوده تهران بوده و مجموعا میزان ان کم است.

خبرنگار ما از قول کارشناسان کشاورزی گزارش میدهد که سرمای ناگهانی دیشب‌وامروزبرای درختان میوه خطری ندارد ولی در صورتیکه درجه برودت هوا از این هم بالاتر برود احتمال ایجاد صدماتی به درختان میوه و گلها وجود دارد.

خبرنگار اطلاعات خبر داد که‌سیل در شرق تهران و محلات نظام‌آباد و وحیدیه نیز خرابی هائی بار آورده‌و موجب خسارت‌شده‌است‌و عصر دیروز خانه‌ای در جاده‌تهران‌نو فرو ریخت وچند تن زخمی شدند.

شورای نظام آموزشی تشکیل میشود

بقیه از صفحه اول

رهبری و ابتکار شاهنشاه آریامهر نصیب‌زنان ایران شده است.

سناتور اشرف احمدی در پایان سخنان خود از طرف مجلس سنا از خانم مهرانگیز منوچهریان به‌سبب تشکیل دادن‌این کنفرانس بین‌المللی درایران تشکر کرد.

* **سیل تهران**

سناتور علوی دومین ناطق قبل از دستور بود که در خصوص سیل‌تهران صحبت کرد.

(سخنان وی درشماره فردا چاپ میشود.)

* **کنفرانس آموزشی‌رامسر**

آنگاه سئوال سناتور شمس‌الملوك مصاحب از وزیر علوم در خصوص اقداماتی که بعد از کنفرانس انقلاب آموزشی رامسر شده‌است مطرح گردید.

آقای مجید رهنما وزیر علوم در پاسخ گفت: همانطور که خانم دکتر مصاحب در بیانات خوداشاره فرمودند انقلاب آموزشی کاری نیست که یکشبه و یا یکهفته ویا یکماهه انجام گیردوبویژه‌چون‌بنظر ما می بایست دراجرای این انقلاب در درجه اول، با توجه به انتظارات بزرگی که شاهنشاه آریامهر ازاین اصل مهم انقلابات دارند، حتی‌المقدور از اقدامات سطحی‌وظاهری جلوگیری شود و کار ها در نهایت دقت ودر عمق آغاز گردد.

* **دو وظیفه**

وزیر علوم گفت: مسئولیت‌هائی را که قانون تاسیس وزارت علوم ومنشور انقلاب آموزش‌به ما محول ساخته است می توان به دو گروه تقسیم بندی کرد که قسمتی از آن مربوط به‌امورطرح ریزی و آموزشی وتحقیقی است وقسمتی دیگرمربوط به امور اجرائی.

در زمینه طرح ریزی هدف اصلی ما این‌بود که وسایل‌ایجاد مکانیزم و دستگاه سودمند وموثر وپایداری برای تعیین خط مشی آموزشی بادرنظر گرفتن‌نیازمندی های خاص جامعه فراهم گردد و درگذشته چنین‌دستگاهی وجود نداشت. ومخارج‌واعتبارات آموزشی دریك‌واحد مجهزعلمی موردبررسی قرار نمیگرفت.

* **برنامه آموزشی**

آقای رهنما گفت: بدنبال این برنامه مرکزی بنام موسسه‌تحقیقات وبرنامه ریزی علمی و اموزشی با مشکلات بسیار بوجود آوردیم. این موسسه‌دارای‌چهارواحداست وبعلاوه یك مرکز اسناد ومدارك بوجود آوردیم.

ناطق در مورد شورای مرکزی آموزش گفت طبیعی است درسالی که گذشت‌وزارت علوم ناچار بود که‌وظایف محوله‌راهمچنان باوسایل محدود و کار کوچکی که در اختیار داشت انجام‌دهد. ودراین‌زمینه‌نهایت کوشش‌را مبذول‌داشت. تنها در سال گذشته در اجرای سیاست‌ما از وجود یکهزار وپانصد کارشناس برجسته که همه آنها به رایگان مارا یاری و هدایت کرده‌ماندا‌ستفاده شده‌است.

* **نظام آموزشی**

وزیر علوم گفت بزودی شورای مربوط به‌نظام آموزشی با شرکت نمایندگان وزارت آموزش‌وپرورش برای بررسی مجدد طرحهای مربوط به آموزش تشکیل خواهد شد تا بتواند باکمك وهمکاری موسسه‌و واحدهای طرح ریزی‌دیگر اقدامات لازم‌رادر اجرای طرحهای پیشنهادی معمول دارد.

درزمینه تربیت معلم اقدامات دامنه داری آغازشده‌است که یکی از آنها تاسیس دانشگاه تربیت‌معلم است که لایحه قانونی آن بزودی تقدیم می گردد. در زمینه امور اجرائی پس‌از تصویب منشورانقلاب آموزش هیئتهای امناء دانشگاهها با توجه باصولی که در منشور ذکر شده است دست به تغییرات مهمی زدند ودر بیشترموارد شخصیتهای جدیدودر راس این موسسات قرار گرفتند.

آقای وزیر علوم از پیشرفت‌های دانشگاههای کشور و تغییراتی که در آنها شده به تفصیل صحبت کرد و گفت:

شکی نیست‌که هنوز راه و مشکلات زیادی در پیش‌است تا موسسات آموزشی‌ما بتوانند خود را براستی پاسخگوی انتظاراتی سازند که شاه و ملت ایران بحق از جریان انقلاب دارند.

* **امور دانشجویان**

در مورد امور دانشجویان، مجریان انقلاب‌آموزشی خوشوقتند که‌اصول منشور درباره شهریه با توجه به منافع واقعی دانشجویان به بهترین نحوی اجرا شود بطوریکه‌امروزدر موسسات دولتی‌هیچ دانشجوئی‌یافت نمیشود که صرفا بعلت نداشتن امکانات مالی از ادامه تحصیل محروم‌بماند. بعلاوه دولت‌ودانشگاه ها در حدود مقدورات مالی خود از هیچگونه کوششی برای دادن کمك های تحصیلی دریغ نکردند. در زمینه بیمه دانشجویان هم دولت کمکهای اضافی مالی را از حیث اعتبارات مورد نیاز دراختیاردانشگاه ها قرار داد تاآنها را در برابر حوادث تا صد هزار ریال بیمه کند ودر حین تحصیل دانشجویان در دانشکده های پزشکی وبیمارستان های تابعه برایگان معالجه شوند.

در مورد دانشجویانی که قصد تحصیل در خارج دارند باسیاست روشن بینانه‌ای که از سال گذشته اجرا میشود اینك جوانانی که می توانند در دانشگاههای معتبرخارجی در زمینه های مورد نیاز کشور نامنویسی کنند پس از موفقیت‌در امتحانات زبان از طرف دفتر دانشجویان وزارت علوم راهنمائی میشوند وآزادانه به خارج میروند.

* **تشکر از سناتور مصاحب**

وزیر علوم آنگاه به تفصیل اقدامات وزارت علوم در اجرای منشور انقلاب آموزشی را بیان داشت واز کوششهائی که درجلب فارغ التحصیلان ایرانی ـ حل‌مسئله کنکور ـ موضوع پذیرفتن اطفال در سنین کمتر از شش سال وپنج سال با تغییراتی در دوره تعلیماتی دبستان ودبیرستان ودانشگاه‌صحبت کردوازسناتور مصاحب تشکر کرد.

● **غرض از سئوال**

سناتور مصاحب طی سخنانی‌از وزیر علوم تشکر کرد و ضمن مذاکراتی گفت غرض از سئوال انتقاد از نحوه کار نیست بلکه غرض آنست که در جریان‌اقدامات قرار گیریم.

● **بررسی لوایح**

درپایان لایحه کمك هواشناسی ایران بصندوق کمکهای داوطلبانه سازمان هواشناسی جهانی ولایحه انبار های اختصاصی مطرح گردید که به تصویب رسید.

در خرم‌آباد

دو طفل طعمه سیل شدند

سخنگوی شیروخورشید سرخ اعلام کرد براثر بارندگی‌های‌زیاد و طغیان رودخانه‌های خرم‌آباد، تعدادی از خانه‌های مردم این شهرستان آسیب دیده و خساراتی به‌بار آورده است. بلافاصله پس از طغیان رودخانه‌ها کمیته امداد شیروخورشید سرخ خرم‌آباد با همکاری ارتش ـ شهربانی ـ و شهرداری به کمك آسیب دیدگان شتافتند و آسیب‌دیدگان رابه‌محل های امن و بین خانواده‌های دیگر منتقل ساختند. بموجب گزارش شبکه مخابرات شیروخورشیدسرخ براثر این سیل دوطفل طعمه سیل شدند و پنج نفر مجروح گشتند که هم‌اکنون تحت درمان میباشند.

از طرف جمعیت شیروخورشیدسرخ مرکز بلافاصله کمك‌های لازم‌برای جمعیت شیروخورشید سرخ‌خرم‌آباد ارسال شد.

شیروخورشید سرخ خرم‌آباد و شعب جمعیت شیروخورشیددراستان مرکز و کرمانشاهان بحال آماده‌باش هستند.

اسفالت خیابانهای تهران

بقیه از صفحه آخر

که برای شهرداری شمال و جنوب مطرح نیست تمام شهر مربوط‌است به شهرداری و هرکجا کاری باشد باید انجام بدهیم ولی بعضی کارها را در جنوب نمیشود انجام داد وبطور مثال گل کاری را عرض میکنم که نگاهداری آن در جنوب‌بسیار مشکل است ولی آقایان ملاحظه فرمودندکه امر درختکاری در محلات جنوبی از شمال بمراتب‌بهتر است.

در حال‌حاضر خیابان‌های بوذرجمهری شوش اسفالت میشود و مولوی نیز باید اسفالت شود ولی آنجا رابرای عبور ترافیك دست آخر گذاشته‌ایم در شمال تخت‌جمشید و شمیران‌قدیم از عباس آباد به‌بالاتا قلهك و بولوار را با بتون زیر سازی میکنیم وخیابان‌های شهناز و خیابان‌دیگری درشمیرانات و سی متری نظامی. خیابان مدرس نیز اسفالت میشودو خیابان های دیگری را که باید اسفالت شود اول می‌آوریم انجمن و به تصویب میرسانیم. و سپس اسفالت میکنیم.

* **شرکت ترمیم**

شهردار در پایان راجع بامر حفاری مطالبی‌گفت و اظهار داشت که‌بعضی حفاریها اضطراری است و اگرانجام نشود در کار توزیع آب و برق و نصب تلفن اشکالی ایجاد میشود و بهرحال برای مرمت حفاری شرکتی با مشارکت سازمان های آب و برق و تلفن و شهرداری تشکیل میشودو ازاین پس‌امرمرمت نقاط حفاری‌شده را این شرکت بعهده خواهدداشت.

دراین موقع به پیشنهادشهرداری مبنی به‌اسفالت یك میلیون وپانصد هزار مترمربع اسفالت اساسی‌خیابان های تهران رای گرفتند و تصویب شد رئیس در پایان گفت من هم با اجازه آقایان در سفر فردا همراه شهردار هستم و در غیاب من آقایان تفضلی‌ومهندس بهبهانی امورانجمن را اداره خواهند کرد.

ضایعه تاسف انگیز

باکمال تاسف اطلاع حاصل شد که آقای عبدالله شریفها پدر آقای هوشنك شریفها رئیس‌روابط‌عمومی ودبیرخانه بانك بازرگانی ایران‌به درودحیات گفت.

شادروان عبدالله شریفها از اعضاءبرجسته و صدیق وزارت دارائی‌بود، ما این‌ضایعه‌رابخانواده محترم‌شریفها خصوصا آقای هوشنك شریفها تسلیت میگو، ئیم

تحولات خاورمیانه در مذاکرات رهبران ایران و تونس

بقیه از صفحه اول

مذاکرات

خبرگزاری رویتر از تونس گزارش میدهد: مقامات مطلع تونسی امروز اظهار داشتند که‌طی سفررسمی شاهنشاه ایران به‌تونس پیمان های دوستی‌و فرهنگی‌بادولت تونس بامضاء خواهد رسید.

شاهنشاه که با شهبانوی ایران یك سفر رسمی یکهفته ای‌به‌تونس بعمل‌خواهند آورد اوضاع‌و تحولات خاورمیانه را با پرزیدنت حبیب بورقیبه مورد بحث‌و گفتگو قرار خواهند داد. مقامات‌مطلع دیپلماسی تونس‌اظهار نظر کردند که رئیس جمهور تونس ممکن است خواستار حل مسئله اعراب فلسطین شود.

سران‌دو کشور ایران و تونس احتمالا مناسبات ایران و اعراب و مسائل عمده جهانی را بطور اعم موردمذاکره وبحث قرار خواهند داد.

مقامات تونسی افزودند رهبران دو کشور همچنین روش و سیاست خودرا برای استقرار ثبات و صلح وایجاد هم آهنگی و تعادل بین کشور های صنعتی ودر حال توسعه موردتاکید وتائید قرار خواهندداد.

مقامات دیپلماسی تونس افزودند دیدار سران دو کشور ایران و تونس ممکن است به قطعیت یافتن یك موافقتنامه ایجاد تاسیسات پتروشیمی منتهی شود.

دوماه پیش منوچهر اقبال رئیس شرکت نفت‌ایران جزئیات تاسیس کارخانه پتروشیمی را در تونس‌با مقامات‌تونسی مورد مذاکره قرار داده‌بود.

یادبود

روز شنبه ۲۳ر۱ر۴۸ مصادف با اولین سالگردمرحوم آقای سیدعباس هزاوهٔ بوده که هزینه مراسم مزبور بمصرف مستمندان خواهد رسید.
آ ـ ۱۱۳۱ اراك ـ خانوادهٔ هزاوهٔ وبستگان

تسلیت

جناب آقای هوشنك شریفها
کارکنان دایره اعتبارات بانك بازرگانی ایران مصیبت وارده تسلیت عرض نموده و صبر و شکیبائی آنجناب و خاندان معظم را از خداوند متعال مسئلت مینمایند.
از طرف کارکنان دایره اعتبارات بانك‌بازرگانی
آ ـ ۳۳۶۸ ایران ـ محمود عابدیان

جناب آقای بابامقدم
باکمال تاسف مصیبت وارده را به‌آن‌جناب وخانواده محترم تسلیت عرض مینمائیم.
از طرف کارمندان شرکت برداشت طیبی
آ ـ ۲۰۴۵

جناب آقای احمد پناهی
کارکنان شرکت سهامی آتیسار بانهایت تاسف مصیبت وارده را بجنابعالی تسلیت عرض نموده‌ازخداوند بزرك برای شما صبر وبقا آرزومند است.
آ ـ ۲۰۴۳ هیئت مدیره شرکت سهامی‌آتیسار

جناب آقای مهندس پرهام وبانو
مصیبت وارده را صمیمانه تسلیت میگوئیم
مهندس تفضلی ـ مهندس گلبیدی
آ ـ ۲۰۲۵

جناب آقای مهندس خاکزادی مدیریت محترم کل امور استانهای وزارت پست و تلگرافوتلفن
مصیبت وارده رااز طرف خود و کارمندان پستل فیروزکوه تسلیت عرض مینمایم.
پستل فیروزکوه ـ محسن‌نخعی
آ ـ ۳۳۰۶

باندوه فراوان فوت مرحوم آقای غلامعلی مستشاری را درکرمانشاه به‌بازماندگان آنمرحوم تسلیت عرض نموده بقای عمر همگی را از خداوند متعال خواستارم.
آ ـ ۲۰۵۷ ابراهیم‌مرجوعی

بانهایت تاسف درگذشت شادروان مهدی ارباب رابه‌خانواده محترم ارباب‌مهدی و جناب آقای افتخاری تسلیت عرض میکنم.
سرلشگر مصطفی امجدی
آ ـ ۲۰۶۱

مسعود عزیز
فوت پدرت غمی بزرك و درمان ناپذیر است از خداوند میخواهم که طاقت تحمل این مصیبت رابتو بدهد
پدرت تاآخرین لحظه از فداکاریهاوجانفشانیهای بی‌شائبه وبی‌نظیر توقدردانی میکرد و بدان که از تو کمال رضایت راداشت. تمنا میکنم تسلیت مرا بپذیرو مرا شریك غمت‌بدان.
ناصر گمینی اصفهانی
آ ـ ۲۰۵۹

فقدان ناگهانی واسف‌انگیز مهندس جلال لاجوردی را بخواهران معزز و همسر گرامی فقیدسعیدوخانواده های وابسته تسلیت عرض مینماید.
آ ـ ۲۰۶۳ میرمهدی ارجمند

جناب آقای عبدالمحمد امین‌بخشدار محترم بهار
باکمال تاثر و تاسف درگذشت نابهنگام مادر گرامیتان را بجنابعالی و خانواده محترم تسلیت عرض نموده خودرا در این ضایعه اسفناك شریك میدانیم.
رئیس خانه انصاف بهار: غلامحسین محمودی ـ عضو: حاجحسن اکبری ـ عضو: غلامرضا احمدی ـ عضو: روح‌الله ریحانی ـ عضو: سیف‌الله محمودی
آ ـ ۳۳۲۶

جناب آقای عبدالمحمد امین بخشدار محترم‌بهار
باکمال تاثر و تاسف‌مصیبت وارده را بجنابعالی‌و بازماندگان آنمرحومه تسلیت عرض مینمائیم.
اعضای انجمن شهربهار: سیدمحمد مصطفوی، عزیزالله مینائی‌فرد، حمزه ذبیحی، اسمعیل یوسفی، سیدحسین مصطفوی مرام
آ ـ ۳۳۲۴

جناب‌آقای‌مهندس داود ترکیان
از طرف خود و کارکنان هنرستان صنعتی تهران مصیبت وارده را بجنابعالی و خانواده محترم تسلیت عرض مینماید.
رئیس هنرستان صنعتی تهران ـ هوشنك‌سینا
آ ـ ۲۰۶۹

آقایان مهندس شهنواز و مهندس پرهام
مصیبت وارده را تسلیت عرض نموده مارا در این غم جانگداز شریك بدارید.
آ ـ ۲۰۷۱ خانواده ژوزفیان

جامعه دندانپزشکی ایران
مصیبت وارده را به‌آقای دکتر سیمجور و سایر بازماندگان آن مرحوم تسلیت میگوید.
آ ـ ۳۳۳۶

جناب آقای ترکیان
مصیبت وارده را تسلیت عرض میکنم.
آ ـ ۱۹۷۷ سرئیپ یزدی

سرکار سرگرد کجدی‌نژاد
افسران دانشجوی کلاس (د)دانشکده فرماندهی وستاد دراندوه شما شریك بوده و مصیبت وارده را از صمیم قلب تسلیت میگویند.
از طرف افسران دانشجوی کلاس د
سرهنك مجید پزشك
آ ـ ۱۹۸۳

جناب آقای دانش
بانهایت تاثر مصیبت وارده را بجنابعالی مخصوصا به‌آقای محمد دانش تسلیت عرض مینمائیم.
سرگرد پیروی و بانو
آ ـ ۱۹۸۱

شمسی عزیز
دوستان خودرا در غم بزرگت شریك بدان
گیتی، طلا، زهره، مهران، فرح، فروغ، عذراء، فریده
آ ـ ۱۹۷۹

سرکار خانم ترکیان‌وخانم زرین‌پر
باندوه وغم فراوان مصیبت وارده را تسلیت‌میگوئیم
از طرف کلیه کارمندان دبستان‌شایسته ـ زرین کلاه
آ ـ ۲۰۲۱

دوست گرامی آقای مهندس مرتضی فراهانچی
دوستان قدیمی تومصیبت وارده را باندوهی عمیق به‌تو و خانواده محترم تسلیت عرض نموده و قلبا خودرا دراین غم شریك می‌دانند. وبقای عمر و سلامتی تو و تمام خانواده راآرزومندند.
مهندس بیات، دکتر زمان‌نژاد، مهندس‌سعیدی مهندس محمودی، دکتر مسرور، دکتر معینی، دکتر منصور
آ ـ ۲۰۳۷

شیرین عزیز
فوت مادر مهربانتان را تسلیت می‌گوئیم مارادر غم خودتان شریك بدانید
از طرف دانشجویان مدرسه عالی حسابداری مهران‌خواجه‌نوری ـ جاویدصابر
آ ـ ۳۳۵۴

سرکار خانم مهین مدرس
جناب آقای جمال مدرس
مصیبت وارده را تسلیت عرض نموده صبروشکیبائی آن خاندان را از درگاه خداوند یکتا خواهانند.
پوران و شیدی دشتستانی
آ ـ ۳۲۹۲

خانواده‌های محترم لاجوردی
بادلی پرازغم این ضایعه دلخراش را تسلیت عرض میکنم وخودرا در سوك بزرك مهندس سید مرتضی لاجوردی شریك میدانم.
زین‌العابدین شمشیری
آ ـ ۲۱۰۷

جناب‌آقای‌مهندس شهنواز
مصیبت وارده را تسلیت عرض نموده بقای عمرو سلامت وشادکامی خانوادهٔ شریف جنابعالی را ازدرگاه ایزد متعال آرزومندیم.
آ ـ ۲۰۳۹ سازمان ورزشی و فرهنگی تاج

دوست عزیز آقای مصطفی سیمجور
مصیبت وارده رابشما و خانواده محترم سیمجور تسلیت میگویم.
آ ـ ۲۰۴۷ دکتر محمدعلوی

جناب آقای مهندس شهنواز
مصیبت وارده را صمیمانه تسلیت میگویم
آ ـ ۲۰۲۷ مهندس تفضلی

باکمال تاسف و تاثر درگذشت بزرك خاندان منصوبی را بعموم بازماندگان خصوصا به‌آقایان بهمن منصوبی و مسعود منصوبی صمیمانه تسلیت عرض‌وخود را در غم واندوه آن خانواده سهیم میدانم.
آ ـ ۲۰۹۳ محمودی

آقایان دکتر محمد فرپور، دکتر علی فرپور، دکتر حبیب‌فرپور
بانهایت تاسف و تاثر درگذشت پدربزرگوارتان را تسلیت عرض نموده بقای عمر وسلامتی آن‌جنابان و فامیل محترم را مسئلت مینمایند.
شیراز ـ پزشکان ـ پرستاران و کارمندان بیمارستان خلیلی
آ ـ ۳۳۵۲

جناب آقای امین بخشدار محترم بهار
بانهایت تاسف فوت ناگهانی والده گرامی راتسلیت عرض نموده بقاء و سلامتی آن خانواده ارجمند را از ایزد یکتا آرزومینمائیم.
رئیس بانك ملی جلیل ملیکی ـ قدرت‌اله الفت‌بهار قاسم عظیمی
آ ـ ۳۳۵۰

جناب آقای عبدالمحمد امین‌بخشدار محترم بهار
بانهایت تاسف درگذشت نابهنگام مادر گرامی رابجنابعالی و خانواده محترم تسلیت عرض مینمائیم.
حاج‌سیف‌اله بهمنی، حاج‌حسنعلی یوسفی، حاج سیدابوالقاسم سادات مصطفوی، حاج شیخ‌محمد حجت‌الاسلامی، حاج سیدتقی مصطفوی
آ ـ ۳۳۴۸

جناب آقای امین بخشدار محترم بهار
بانهایت تاسف مصیبت وارده را بحضور جنابعالی تسلیت عرض مینمائیم.
رئیس بانك سپه منوچهر بوالحسنی، لطف‌اله‌آئینی، ایرج یوسفی، محمدحسن لطیفی
آ ـ ۳۳۴۶

جناب آقای امین بخشدار محترم بهار
باکمال تاسف فوت نابهنگام مادر گرامتان را به جنابعالی و خانواده محترم تسلیت عرض مینمائیم
رئیس آموزش و پرورش پورحسینی، رئیس پست‌و تلگراف شهبازیان، سرپرست کمیته حزب ایران‌نوین عباس یوسفی، رئیس ثبت احوال‌رضوی، رئیس‌پاسگاه ژاندارمری راد
آ ـ ۳۳۴۴

مصیبت وارده را بخاندان جلیل شادروان‌مهدی ارباب تسلیت عرض مینمایم.
صفرعلی‌هاشم
آ ـ ۲۰۸۹

باکمال تاسف و تاثر درگذشت شادروان مهدی ارباب رادمرد نیکوکار که عمر شریف خودرا صرف امور خیریه ودر خدمت بخلق گذرانید بفرزندان گرامی و افراد آن خاندان محترم خصوصا به‌بانوی‌ارجمندخانم قدسیه ارباب و کلیه فامیلهای محترم تسلیت عرض نموده و خودرا در این غم بزرك شریك میدانم.
آ ـ ۲۰۸۷ حاجی محمد ـ هاشم

کارکنان پالایشگاه تهران
درگذشت پدر آقای امان‌اله شهابی را بایشان‌و خانواده محترمشان تسلیت عرض نموده بقای عمر بازماندگان رااز خداوند مسئلت مینمایند.
آ ـ ۲۰۴۹

جناب آقای هوشنك شریفها
بانهایت تاسف درگذشت پدر بزرگوارتان رابجنابعالی و خانواده محترم صمیمانه تسلیت عرض میکنم.
زین‌العابدین شمشیری
آ ـ ۲۱۰۷

گروه فرهنگی آذر
مصیبت وارده را به‌همکار گرامی جناب آقای مصطفی مسیبی تسلیت می گوید.
آ ـ ۳۳۰۴

زمستان بشهرستانها بازگشت!

نگاهی به شهرستانها

بعلت طغیان سفید رود، در «بالامحله» بندر فرحناز، سیل بیستو دوخانه را منهدم کرد و چهل خانه دیگر را در وضع خطرناکی قرار داد

از طرف جمعیت شیرو خورشید سرخ رشت، دیروز بیست دستگاه چادر و تعدادی پتو برای کمك به سیلزدگان بندر فرحناز تحویل بخشداری محل گردید.

● راه بازشد

راه تهران ـ رشت که در منطقه «سد تاریك» بعلت ریزش کوه مسدود شده بود، ساعت یازده صبح دیروز باکوشش مامورین راهداری استان مرمت شدورفتو آمدبرقرار گردید لیکن چون امکان ریزش مجدد کوه میرود، مامورین درهمین محل بحال آماده‌باش درآمده‌اند، ضمنا پلیس راه‌ازنظر احتیاط دیشب عبور و مرور وسائط نقلیه را دراین جاده ممنوع ساخت.

● در خراسان

وضع هوای مشهد همچنان منقلب است، طوفان‌وباران‌دراین‌شهرستان ادامه دارد و درشهرهای قوچان ـ شیروان ـ بجنورد باران میبارد. راههای تربت جام‌وسرخس کماکان مسدود است.

● ده درجه زیر صفر

در «دیواندره» از توابع کردستان برف بشدت بارید و کولاك‌شدیدی این منطقه را فرا گرفت، برف و کولاك درجه هوای این بخش غربی را به ده درجه زیر صفر رسانید، تاکنون در حدود بیست سانتیمتر برف روی زمین نشسته است.

* ۵ ماه بی‌آفتابی

بارانهای مداومی که در همه نقاط کشور، مخصوصا استانهای شمالی میبارد، محرومیت مردم بابل رااز دیدن آفتاب وارد پنجمین ماه خود کرد!

خبرنگار ما در بابل گزارش داد: سال گذشته درهمین مواقع مردم بابل «گوجه درختی» میخوردند در صورتیکه امسال درختان گوجه تازه شکوفه زده‌اند!

*سیل در کرمانشاه

آب رودخانه «قره‌سو» در کرمانشاه یکمترونیم بالا آمده‌وتاکنون کلانتری ۵ ـ سردخانه پانصد تنی، نیمی از پالایشگاه کرمانشاه، کشتارگاه ومیدان پهلوی این شهرستان را آب فرا گرفته است.

دیروز، ارتفاع آب در کشتارگاه بحدی بود که اصولا کشتار ممکن نشدوبه منظور تامین گوشت‌شهر ناگزیر به قصاب ها دستورداده شدکه هر یك گوسفند موردنیاز را در دکاکین خویش ذبح کنند، بازرسان شهرداری مرتبا به‌قصابی ها مراجعه می کردندو گوسفندها رامعاینه و مهر مینمودند.

* تانك نفربر

راه های کرمانشاه بخارج در محاصره سیلاب و آب ناشی از طغیان «قره‌سو» است‌وازحرکت‌هر نوع‌وسیله نقلیه‌ای دراین جاده ها ممانعت میشود، دو دستگاه‌اتوبوس مسافری هم در محاصره آب قرار گرفتند نفربر زرهی ارتش یکم‌به کمك آنان آمد ومسافران‌اتوبوس ها را از مرك نجا ت‌داد.

* انتقال روستائیان

کشاورزان ساکن روستا های رحمت‌آباد ـ حکمت‌آباد ـ چغاکبود ـ چغامیرزا درخطرسیل‌قرار گرفتند، از عصر دیروز کامیون های‌سنگین ارتشی‌بین کرمانشاه و روستا های محاصره شده مرتبا آمدورفت‌می نمایندو روستائیان رابه شهر کرمانشاه منتقل میکنند.

علاوه بر ترس ناشی ازطغیان رودخانه و هجوم سیل، ریزش‌برف توام با کولاك شدید به گرفتاری مردم افزوده‌است.

طوفان شدیدی از بعدازظهر دیروز رضائیه و حومه را فراگرفت ومتعاقب آن‌ریزش برف شروع‌شد که‌تاساعت ٤ بعدازظهر ادامه‌داشت. هوای رضائیه فوق العاده سردشده است.

● نگرانی سیلزدگان

۵هزار نفر از سیلزدگان آذربایجان غربی که در جریان سیل اخیربی خانمان شده‌اندو هم اکنون در چادرهابسر می‌برندو باآغازطوفان وریزش برف دچار نگرانی شدیدی شده‌اند.

هم‌اکنون مدت ۱۵ روزاست که در آذربایجان باران میبارد.

● در فیروز کوه

بارندگی‌از چند روز پیش در فیروزکوه و حومه آغاز شده و همچنان‌ادامه دارد. بر اثر جاری شدن سیل ساختمان دبستان‌های «شهناز» و «۲۵شهریور» فروریخت و دانش‌آموزان آن به‌سایرمدارس انتقال یافتند. ریزش باران های پی‌درپی موجب شده که زارعین نتوانند کشت‌بهاره را انجام دهندو این امر خطر بزرگی متوجه محصولات کشاورزی ساخته است. اغلب منازل گلی فیروزکوه درحال فروریختن‌است.

بعلت‌انسدادجاده هراز اتومبیلها از طریق‌فیروزکوه بشمال میروند.

● ادامه‌دارد

ریزش برف توام با طوفان‌شدید در همدان و حومه همچنان ادامه دارد. هوا بی‌نهایت سرد شده‌است و در اغلب نقاط مردم بخاریها را روشن کرده‌اند!

* در کلاردشت

ریزش برف از بعدازظهر دیروز در کلاردشت و حومه آغاز گردید و هم‌اکنون نیز ادامه دارد. سرمای شدید هوا خسارات زیادی به محصولات کشاورزی وارد ساخته است.

● کمك از راه هوا

از صبح دیروز هلیکوپتر شماره ۵۱۸ نیروی زمینی کمکهای لازم را طی شش پرواز به قراء محاصره شده میاندوآب رسانید.

خبرنگار ما در میاندوآب گزارش داد: در قریه نظام‌آباد یکنفر زیر آوار ماند و کشته شد وتعداد سی‌و سه باب از خانه های ۹ دهکده ویران گردید، همچنین بیست‌وپنج باب دبستان در دهات میاندوآب خراب شد وبیستو سه باب دیگر هم در حال ویرانیست.

در قراء میاندوآب رویهم‌یکهزار و چند راس گوسفند طعمه سیل شدند و یازیر آوار ماندند.

ریزش برف و تگرك‌درشهرستان میاندوآب و مناطق اطراف آن ادامه دارد.

● ریزش کوه

دیروز به فرماندار میاندوآب اطلاع داده شد که در قریه «داودلو» کوه شکاف برداشته‌وریزش کرده و تعدادی از خانه‌های روستائیانرا منهدم نموده است.

بدستور فرماندار میاندوآب کمکهای فوری به ساکنان قریه مذکور رسانده شد.

ساکنان قریه «داودلو» سه روز است که از ترس ریزش کوه خانه‌های خویش را تخلیه کرده‌اند.

* در خرم‌آباد

بدنبال طغیان رودخانه خرم آباد و جاری شدن سیل در این شهر که منجر به فرو ریختن ۲۰ دستگاه ساختمان گردید. ساعت ۱۰ بامداد روز گذشته فرماندار کل، سرپرست شهربانیها و شهردار از مجروحین حادثه سیل در بیمارستان پهلوی خرم‌آباد عیادت کردند و فرماندار خرم‌آباد درمورد ترمیم خرابی های سیل قول همه‌گونه مساعدت راداد براثر جریان سیل منطقه‌پل‌ولیعهد و باغ‌دختران خرم‌آباد که در مسیر رودخانه‌قراردارند بیش‌ازسایر نقاط آسیب دیده است قربانیان سیل خرم‌آباد دو کودك ۷ و۱۳ ساله باسامی فرشاد وفتحاله میباشند و هردو فرزندان شخصی بنام حاج اسداله اصفهانی هستند که‌منزلش در کنار پل خرم‌آباد قرار داشت و براثر جریان شدید سیل ویران گردید. سربازان پادگان‌خرم‌آباد پس از ٦ ساعت تلاش جسد دو کودك را از زیر آوار خارج‌نمودند. در جریان سیل خرم آباد سه‌مغازه در محله شمشیرآباد و خیابان سوم اسفند ویران گردید.

* جاده کندوان مسدود شد

ازبعداز ظهر روز گذشته هوای چالوس ابری و سردشد و ریزش باران شدیدی در این شهر آغاز گردید.

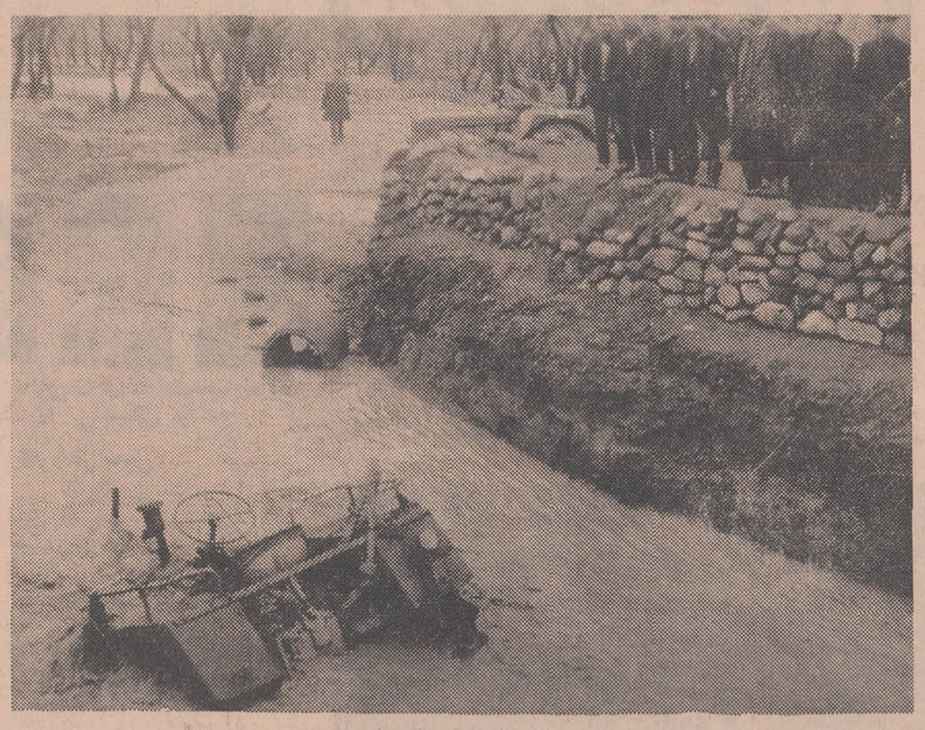

جریان‌سیل وسیلاب در اغلب شهرستان ها هنوزادامه دارد. عکس بالا که‌در راه تبریز ـ خسروشاه برداشته شده یك تراکتور راکه‌سیلاب باخود برده است نشان میدهد.

رودخانه چالوس طغیان کرد و آب به‌قسمتی ازخیابان شاهرضا صدمه زد. بعلت نزول برف و ریزش کوه در جاده کندوان رفتو آمد وسائط‌نقلیه دراین راه ازنیمه‌شب گذشته متوقف گردید. کوه در منطقه‌ای بین زردبند وسیاه‌بیشه ریزش کرده است.

* در دماوند

دوروز متوالیست ریزش باران‌در دماوند و نقاط اطراف بشدت ادامه دارد. روزگذشته بعلت‌جاری شدن‌سیل دردماوند پل سیمانی اداره دارائی این شهر منهدم شد واهالی این منطقه به سرعت خانه های‌خودرا تخلیه نمودند. دیروز بعلت‌شدت‌سیلاب دانش‌آموزان نتوانستند بموقع بمدارس بروند.

● در قزوین

براثربارندگی شدید در قزوین و حومه از بامداد دیروز باردیگرسیلاب خیابانهای شهر رافرا گرفت و به‌چند مغازه وخانه خسارت وارد شد.

در خیابان پهلوی قزوین ساختمان یك آرایشگاه فروریخت و بمغازه مجاور آن نیز آسیب رسید ولی‌تلفات جانی ببار نیامد.

● زیر آوار ماندند

بعداز ظهر روز گذشته همزمان با شروع طوفان و بارندگی در قزوین ۵ نفر کارگر که‌درخیابان بولوارسرگرم کاربودند براثر شدت طوفان به‌یك ساختمان قدیمی پناهنده شدند. اما ناگهان سقف ساختمان فروریخت وهر ۵نفر زیر آوار ماندند! دراین‌حادثه دوتن از کارگران، باسامی ولی‌الله سلیمانی واصغر کشته شدند وسه‌نفر دیگر باسامی علی سلیمانی، اکبر ومحرم که بسختی مجروح شده بودند به‌بیمارستان بوعلی، قزوین انتقال یافتند.

* در فشم

بدنبال نزول برف در ارتفاعات و ریزش باران در فشم رودخانه بزرك اوشان‌طغیان کرد و قسمت وسیعی از جاده اوشان ویران شد. در میگون وفشم چندین خانه مسکونی منهدم گردید و خساراتی ببار آورد. جاده ارتباطی «رودبار قصران» بعلت انهدام پل کمرخانی همچنان مسدود میباشد.

● مدارس تعطیل شد

بدنبال ریزش برف و باران در بیجار مدارس این شهر بصورت تعطیل درآمدوسرمای فوق‌العاده‌ای این شهر را فرا گرفت.

دیروز سیل بچند خانه و مغازه در بیجار سرایت کرد.

* یخ بست!

آخرین خبر رسیده از همدان حاکیست: شب گذشته سرمای شدیدی شهر همدان را دربر گرفت و کلیه حوض های منازل یخ بست!

یخ‌بندان شدید هوا در همدان باعث ازبین رفتن سردرختی هائی که از آسیب طوفان اخیر همدان مصون مانده‌بود گردید وخسارات سنگینی ببار آورد.

دیروز برف‌شدیدی شهرهمدان راسفیدپوش ساخت‌و مردم‌باردیگر به بخاری ها و کرسی ها پناهنده شدند.

* انهدام ٤ پل

بدنبال بارندگی های شدیدکه از دو روز قبل در کرج و حومه شروع شده بود در آدران کرج سیل عظیمی جاری شد و ٤ پل ارتباطی را در قراء چاران، کی، اورك و جوراب ارنگه بکلی خراب کرد و باعث قطع عبور و مرور گردید.

* سیل در سمنان

بدنبال انقلاب هوا از بعد از ظهر دیروز باران شدیدی توام با تگرك و رعدو برق در سمنان و اطراف شروع‌بریزش کرد ومتعاقب آن سیل در شهر جاری‌شد واکثر خیابان ها و کوچه‌هارا فراگرفت.

بارندگی شدیدی که دیروزدر صحنه کرمانشاه واطراف رویداد، سیل شدیدی در شهر و حومه جاری کرد. در صحنه ١٤ خانه و دو مغازه ویران شد ودر محله ابراهیم‌آباد نیز چند خانه که در مسیر رودخانه قرار داشت منهدم گردید.

● برف در اشنویه

طی پریروز و دیروز در اشنویه آذربایجان و اطراف برف‌سنگینی بارید وبسردرختی‌ها خسارت‌زیادی وارد شد.

براثر جریان سیل، شبکه لوله کشی آب شهر خراب شد و مردم از لحاظ آب درمضیقه قرار گرفتند. فعلا زمستان به اشنویه وکلیه‌شهرهای آذربایجان‌بازگشته است.

● ۹ نفر زیر آوار ماندند

ساعت ٤ بامداد امروز ساختمان چهار طبقه‌ای در خیابان شاه تبریز فروریخت و در نتیجه ۹نفر ازساکنان آن درزیر آوار ماندند یکی از این ۹ نفر بنام «ژند» که دانشجوی‌دانشگاه تبریز بود کشته شدو بقیه بسختی آسیب دیدند. ضمنا شب گذشته‌سه باب مغازه دیگر نیز درهمین خیابان ویران شد.

● حرکت کشتیها قطع شد

بدنبال طوفان شدید وافزایش آب دریاچه رضائیه کلیه‌اسکله‌های چوبی وخاکی بندر شرفخانه زیر آب رفت و حرکت کشتیها دراین بندر متوقف شد.

هم‌اکنون چندین دستگاه جراثقال بارکشی دربندرشرفخانه بزیر آب فرورفته و ارتفاع‌آب دریاچه رضائیه بدومتر و ۳۵ سانتیمتر افزایش یافته است.

* هواپیما پرواز نکرد

خبرنگارما در تبریز افزود: هوای شهرهای استان آذربایجان شرقی و غربی همچنان ابریست و ریزش برف وباران دراغلب شهر های استان‌ادامه دارد.

دیروز در شهرهای نقده، خامنه، شبستر، مرند، برف‌سنگینی بزمین نشست وبعلت‌بدی‌وضع‌پرواز هواپیمای مسافری ازتبریز به‌رضائیه انجام نشد

* مسدود شد

نیمه‌شب گذشته براثر ریزش‌کوه جاده تهران ـ رشت مجددا مسدودشد ریزش کوه بین منجیل و رشت‌ادامه دارد و کوه در فواصل کوتاه مرتبا ریزش میکند! ماموران راهداری به سرپرستی آقای جعفریه از دوروز قبل باتلاش پی‌گیرخود سرگرم پاك کردن جاده هستند.

* خطر انهدام جاده!

درناحیه امامزاده هاشم مجاورجاده تهران ـ رشت رودخانه سفیدرود تغییر مسیرداده‌و جاده (رشت ـ تهران) در معرض خطرسیل قرارگرفته است.

● سدبندی

آقای توانا مدیر عامل آب وبرق منطقه سفید رود باتفاق سرپرست مامورین راهداری در محل تغییرمسیر رودخانه حاضرشده‌وفعلا مامورین‌برای جلوگیری از خطرسیل اقدام به‌ایجاد سدوسیل‌بند نموده‌اند. پلیس راه گیلان خطرات احتمالی جاده ـ تهران ـ رشت راکه ممکن است‌براثر جریان سیل پیش آیدبمرکزاطلاع داده‌است.

● زمستان در شهرضا

بدنبال ۱۵ ساعت بارندگی درشهرضا ونواحی اطراف سیل شدیدی جاری شدو براثر جریان سیل راه های شهرضا ـ سمیرم ـ «شش‌ناحیه» و هونجان بسته‌شد و ایاب و ذهاب قطع گردید ازصبح امروز هوای شهرضا فوق‌العاده سرد شده و مردم مجددابه لباس‌های گرم و بخاری و کرسی‌پناه برده‌اند. در سمیرم و کوههای اطراف نیزبرف سنگینی باریده و این برف بسردی هوای این‌مناطق افزوده است.

* بازگشت زمستان!

ریزش برف وباران در مهاباد و حومه تابامداد امروز ادامه داشت. هم‌اکنون ارتفاع برف در نقاط مرتفع به ۵۰ سانتیمتر میرسد! سیلاب شدیدی که از دوروز قبل در جاده میاندوآب ـ مهاباد جاری شده بودهم اکنون به‌ده کیلو متری مهابادرسیده است. درنقاط مختلف شهر مهاباد در حدود ۲۵۰ دستگاه ساختمان براثر بارندگی های مداوم ویران شده و قسمتی ازخیابان «ورهرام» خراب‌است. سرمای سخت زمستان‌دوباره درمهاباد شروع شده‌است. شب گذشته میزان سرمای هوا به ده درجه زیر صفر رسید!

● در ایذه خوزستان

براثر بارندگی های پی‌درپی سیل شدیدی درشهر «ایذه» وحومه جاری شد. وهم‌اکنون کلیه نقاط مسکونی شهر در محاصره آب است!

از بامداد امروز ریزش برف در قوچان و قراء اطراف شروع شدو جریان شدید سیل که از دیروز قوچان و چندین قریه را محاصره کرده بود، موجب ویرانی دهها خانه گردید. و هم‌اکنون قراء ویدانلو، فردخان، کلاته‌جعفرآباد شهر کهنه، یزدان‌آباد و چندقریه دیگر در محاصره سیل است.

ارتباط قوچان بانقاط سیلزده‌قطع گردیده است.

● طغیان اترك

بامداد روز گذشته رودخانه‌اترك طغیان کرد و سیل تمام مزارع و باغهای اطراف رودخانه را فراگرفت سیلاب در تمام کوچه‌ها و خیابان های قوچان جاری است و متجاوز از ۲۵ خانه در شهر ویران شده است.

* چادر ها در محاصره سیل

در مناطق زلزله‌زده کاخك، خالیك بیدخت، دشت بیاض‌وخضری‌سیل شدیدی جاری شد و کلیه چادر های زلزله‌زدگان در محاصره‌سیل قرار گرفت مامورین‌شیروخورشید سرخ باهمکاری مامورین‌ژاندارمری ساکنان چادرها را به‌خانه‌های‌فلزی که اخیرا احداث شده است انتقال دادند.

● بجنورد در محاصره‌سیل!

سیل کلیه خیابانها و کوچه‌های شهر «بجنورد» رافراگرفته و مردم باوحشت و اضطراب کلیه اثاثیه منازل خودرا برای جلوگیری از نفوذ آب جلوی درخانه‌ها چیده‌اند! اکثر مدارس بجنوردتعطیل گردید هتل مسعود و یك نانوائی نیزویران شد. آب چاهها در بجنورد ۵متر بالاآمده است!

● انسداد جاده ها

جاده بجنورد ـ شاه‌پسند، بجنورد، شیروان در چندین نقطه دچار سیلزدگی گردید و در نتیجه ده ها دستگاه اتوبوس و کامیون در جاده‌ها سرگردان شدند ومسافران آن در وضع دشواری بسرمیبرند.

* ریزش برف

از بامداد امروز برف دربجنورد و حومه شروع بریزش کرد و هم‌اکنون نیز ادامه دارد. ضمنا رگبار شدید در مشهد، سرخس، کلات، سبزوار، نیشابور وتربت حیدریه ادامه دارد.

* قطع راه شیراز ـ اصفهان

شب گذشته پل «بیدهنگان» در بین راه شیراز ـ آباده فروریخت وارتباط راههای شیراز ـ اصفهان و آباده ـ تهران با یکدیگرقطع گردید. هنگام ریزش پل‌اتوبوسی که باچندین نفر سرنشین از روی آن در حرکت بود بداخل رودخانه افتاد و عده‌ای از مسافران آن‌زخمی شدند.

● افزایش آب کارون

طبق اظهار سخنگوی آب و برق خوزستان تافردا بر مقدار آب کارون بیش از یکمتر و ده سانت افزوده خواهد شد پیش بینی میشود تا دو روز دیگر سیلی نظیر سیل بهمن‌ماه گذشته دراهواز جریان‌یابد و خانه‌ها و موسساتی را که در کنار سواحل کارون قرار دارند بخطر اندازد. بدستور آقای دکتر وحیدی مدیر عامل سازمان آب و برق خوزستان کارکنان آن اداره با مامورین در پیش‌گیری از خطر سیل همکاری خواهند کرد.

● خط‌آهن درخطر

خبرنگار ما دراهواز گزارش داد: با افزایش آب رودخانه های‌خوزستان سیل بشدت خط آهن تهران ـ اهواز را تهدید میکند بهمین جهت امروز آقای مهندس بدیعی رئیس راه آهن جنوب با عده‌ای ازکارگران فنی‌بطول خط آهن عزیمت کردندو تا از بسته شدن راه جلوگیری کنند.

* انسداد تهران ـ اهواز

دراکثر جاده‌های خوزستان‌سیلاب جاری شده و شاهراه تهران ـ اهواز در منطقه «شترخواب» نزدیك پل‌زال براثر ریزش کوه و جریان سیل مسدود گردیده وازرفت و آمدوسائط نقلیه در این راه جلوگیری میشودو فعلا بیش از پانصد دستگاه وسیله نقلیه در طرفین جاده متوقف گردیده و منتظر باز شدن راه هستند.

● ۲۰ نفر مجروح شدند

بعلت جاری شدن سیل در ناحیه شترخواب اتوبوس مسافری شماره ۷۲۸۹۵ تهران‌برانندگی محمدسلامت که‌ازاهواز عازم تهران بود بااتومبیل وانت شماره ٦۹۵۸ اهواز برانندگی «رحیم عطور» تصادف کرد. در نتیجه این تصادف ۲۰ نفراز سرنشینان‌وانت مجروح شدند و به درمانگاه حسینیه انتقال یافتند. اما حال دو نفر ازآنها وخیم است.

راه های اهواز ـ آبادان واهواز شادگان نیز براثر جریان سیل‌بسته شده و فعلا دراین راه عبور و مرور صورت نمیگیرد.

هوای اهواز از صبح امروز بشدت سردشده بطوریکه تاکنون چنین سرمائی در این‌فصل سابقه نداشته است.

● در زنجان

از ساعت دو بعد از ظهر دیروز ریزش برف در زنجان و حومه این شهرستان شروع شد و درجه‌حرارت هوا را بمیزان قابل توجهی پائین‌تر برد.

برنامه پروازجتهای هما درخط آبادان ـ لندن

از پانزدهم اردیبهشت شروع میشود

امروز کسب اطلاع شد که از پانزدهم اردیبهشت ماه خط‌هوائی مستقیم آبادان ـ لندن هما افتتاح میگردد. این خط فعلا هفته‌ای‌یك پرواز از آبادان به لندن و از لندن به تهران‌دایرخواهد بود.

هواپیماهای جت هواپیمائی‌ملی‌ایران روزهای دوشنبه هرهفته با جت بوئینك هما از طریق تهران به آبادان، استانبول، هامبورك‌به‌لندن پرواز وروزهای یکشنبه هرهفته‌نیز از طریق لندن، هامبورك استانبول، آبادان به تهران مراجعت خواهد کرد.

درکانون بازنشستگان کشوری

روز چهارشنبه ۲۷ فروردین جاری جناب آقای ابوالحسن احتشامی نماینده سابق مجلس شورای ملی ساعت پنج‌ونیم بعدازظهردرموضوع (مقام‌بازنشستگی) سخنرانی خواهند فرمود. ورود آزاد است.

دبیرکانون ـ یگانه افشار

آ ـ ۲۰۷۷

قابل توجه برای وارد کنندگان ودارندگان وسایل موتوری سردخانه

وسایل بشرح زیر مورد لزوم فوری است خواهشمند است‌به آدرس سعدی شمالی شماره ۲۹۰ مراجعه و یامکاتبه فرمائید

۱ـ موتور کمپرسور تکمیل بقدرت ۱۵ قوه اسب که باگازفریون ۲۲ کار کند با کندانسه‌آبی یك دستگاه

۲ـ موتور کمپرسور تکمیل بقدرت ۱۰قوه اسب که‌باگاز فریون۱۲ کار کند یك دستگاه

۳ـ دیفروس اتوماتیك اوبراتور ۲۰ درجه زیر صفر جهت کمپرسور ۱۵ قوه اسب که باگازفریون ۲۲کار کند دوعدد

٤ـ اوبراتور بالای صفر جهت کمپرسور ۱۰ قوه اسب‌که باگازفریون ۱۲ کار کند دو دستگاه

۵ـ برج‌خنك کننده جهت کمپرسور ۱۵قوه اسب (کولینك تاور) یك دستگاه

٦ـ برج خنك کننده جهت کمپرسور ۱۰ قوه اسب (فریون ۱۲) یك دستگاه

آ ـ ۱۹۱۹

آگهی استخدام رسمی

دانشگاه اصفهان تعداد ۲٤ نفر کارمند بر طبق مفاد قانون استخدام کشوری بشرح جدول زیر از طریق امتحان و مسابقه‌استخدام می نماید

عنوان‌شغل	حداقل شرط تحصیل لازم	گروه‌موقت شغلی	تعداد مورد نیاز
پرستار	دیپلمه کامل متوسطه گواهینامه پرستاری.	٦	۸
تکنیسین آزمایشگاه	دیپلم کامل متوسطه وگذراندن دوره دو ساله تکنیسین که فوق دیپلم شناخته شده باشد.	۵	۳
منشی‌وماشین‌نویس	گواهینامه سال سوم متوسطه‌و گواهینامه ماشین نویسی فارسی و لاتین (دارندگان مدارك تحصیلی بالاتر وکسانیکه آشنائی کامل بیکی از زبانهای خارجی داشته باشند حق تقدم‌دارند.)	۲	۱۲
متصدی فعالیتهای فوق برنامه (امور هنری)	از بین بانوان لیسانس در یکی از رشته های هنری یا لیسانس و تسلط کامل بیکی از رشته های عملی و نظری‌در موسیقی وامور هنری.	٦	۱

داوطلبان میتوانند فرم ذیل را تکمیل نموده همراه با یك‌نسخه فتوکپی یارونوشت مدرك تحصیلی و تخصصی و دو قطعه عکس ٤×۳ و یکبرك رونوشت شناسنامه خود حداکثر تاتاریخ‌چهاردهم اردیبهشت ماه ٤۸ توسط پست سفارشی باداره کارگزینی دانشگاه اصفهان‌ارسال دارندبه تقاضاهائی که‌بعد از تاریخ مزبور پست شود ترتیب اثرداده نخواهد شد. تاریخ و محل‌امتحان بعدا در همین روزنامه آگهی‌خواهد شد. م الف ۵۷٤

دانشگاه اصفهان

نام خانوادگی — نام — نام پدر — شماره شناسنامه

محل‌صدور — تاریخ تولد — مدرك تحصیلی

وضع نظام وظیفه — شغل مورد تقاضا

نشانی کامل پستی — امضاء داوطلب

۱ـ ۳ آ ـ ۳۳۲۰

مؤسسه انتشارات امیرکبیر

برای خرید هر کتاب در تهران به فروشگاههای مؤسسه انتشارات امیرکبیر و در شهرستانها به نمایندگان این مؤسسه مراجعه فرمائید

آگهی تصحیح تاریخ‌انعقاد دعوت مجمع عمومی سالانه شرکت سهامی کمپف

بدین وسیله تاریخ انعقاد مجمع‌عمومی‌سالانه منتشره در شماره پنجشنبه ۲۱ فروردین ۱۳٤۸ روزنامه اطلاعات از پنجشنبه ۱٤ر۲ر۱۳٤۸ به یك‌شنبه ۱٤ر۲ر۱۳٤۸ تصحیح میشود.

هیئت مدیره شرکت‌سهامی کمپف

آ ـ ۱۹۷۵

تفت، همچنان با کمبود آب روبرو است

گوشت مصرفی مردم این شهر، هنوز بوسیله چهارپا بمغازه‌های قصابی حمل میشود!

خطر سیل، خانه‌های ساکنین قسمت جنوبی شهر تفت را تهدید میکند

در « تفت » یزد از کشتارگاه خبری نیست و ذبح گوسفند در منازل صورت میگیرد و گوشت بوسیله چهارپا و موتوسیکلت به مغازه های قصابی حمل میشود ! مردم تفت هنوز از مشکل آب آشامیدنی مینالند . اسفالت جاده تفت ـ یزد و تاسیس زایشگاه و اعزام قابله تحصیلکرده باین شهر بکجا انجامید ؟ از ساختمان سیل بند در تفت خبری نشدوشهر ما کمافی‌السابق د ربرابر خطر سیل بیدفاع است ...

اینها ، اهم مسائلی بود که در نوزدهمین جلسه هیئت مشورتی روزنامه اطلاعات در تفت ، مورد بحث و تبادل نظر قرارگرفت. آقای میراباشی رئیس هیئت ، آقای احمد گلشن نایب رئیس و آقایان عدالت ، دهقانی ، اعظم ، فلامرز گلشن و خالوئی اعضای هیئت مشورتی سخنران این جلسه بودند که هر کدام پیرامون یك تا چند مورد از گرفتاریهای عمومی مطالبی عنوان کردند. تفصیل مذاکرات آنان بر اساس گزارش منشی هیئت مشورتی و خبرنگار اطلاعات درتفت، بشرح زیر است .

● **کشتارگاه**

ذبح گوسفند و تامین گوشت مصرفی مردم تفت ، شاید بصورتی که فعلا صورت میگیرد ، در هیچ نقطه دیگر معمول نباشد . دراینجا از ساختمان کشتارگاه‌خبری‌نیست وکشتار بدون رعایت‌نکات‌بهداشتی در منازل انجام میشود و گوشت با استفاده از الاغ و موتوسیکلت، به مغازه های قصابی رسانیده می شود . مهمتر اینکه گوسفندپیش از ذبح معاینه پزشکی نمیشود و حیوان زبان بسته بیمار باشد یا سالم ، بدون هیچگونه کنترلی تحویل قصاب‌باشی‌میگرددو گوشت آن بخورد خلق‌اله داده میشود...

چندی قبل وقتی آگهی مناقصه ساختمان کشتارگاه از طرف شهرداری انتشار یافت ، اهالی خوشحال شدند که بالاخره بیکی از خواستهای ضروری آنان ترتیب اثر داده شد و حتم داشتند که تا چند ماه بعد دارای یك کشتارگاه بهداشتی خواهند شد امامثل‌اینکه مقدر است مشکل کشتارگاه‌دراین شهر سالهای متمادی برطرف نشود و کشتار در یك سطح فوق‌العاده نامطلوب و غیر بهداشتی صورت بگیرد زیرا هنوز هیچ مقام مسئولی در صدد تعقیب موضوع ساختمان کشتارگاه نیست ...

● **قحطی آب**

اینکه میگوئیم تفت با قحطی آب آشامیدنی روبرو است نه‌بدان جهت است که در این شهر آب آشامیدنی سالم یافت نمیشودبلکه بخاطر فقدان شبکه لوله کشی می باشد که اهالی قادر نیستند ازآب سالم استفاده کنند وبالاجباربسراغ آب انبار های قدیمی میروند که‌از مجاری روباز و غیر بهداشتی پر شده است ...

در حقیقت نحوه‌ی تامین آب آشامیدنی مردم تفت در یکصدسال اخیر تغییری نکرده و آب‌انبارها از طریق نهر های کثیف و روباز پر میشود و بدیهی است که‌اهالی از این آب کمتر برای نوشیدن استفاده میکنند و در تمام فصول بخصوص تابستانها با قحطی آب آشامیدنی سالم روبرو هستند .

آنچه ضمن این بحث احتیاج‌به یادآوری دارد اینستکه پروژه لوله کشی آب آشامیدنی تفت از سالها قبل در دست تهیه استو با اینکه قرار داد لوله گذاری‌شبکه آب تفت مدتی پیش منعقد گردیده ولی از شروع کار لوله کشی خبری نیست. حالا چرا و بچه علت ؟ماهم از آن بی‌اطلاعیم ... اینرا هم بگوئیم که تابحال چهار حلقه‌چاه برای تامین آب آشامیدنی مردم‌در این شهر حفر گردیده که میزان آبدهی هر چاه رضایتبخش است اما تا موقعیکه شهر لوله کشی نشود نمی توان آب آشامیدنی‌سالم در اختیار اهالی قرار دارد.

تفت همچنین با کمبود آب‌جهت امور کشاورزی روبرو است و حفر چند حلقه چاه عمیق در نقاط‌مختلف بخش تفت ، برای رفع این‌مشکل ضروری بنظرمیرسد .

● **جاده خاکی**

موضوع دیگر خاکی بودن‌جاده تفت ـ یزد است که اسفالت آن از سالها قبل موردتقاضای‌مسافرین و اهالی شهر میباشد بخصوص که مسافت جاده ، بیست و دو کیلو متر بیشتر نیست و اسفالت آن هزینه زیادی نمیخواهد .

● **نقائص بهداشتی**

واما احتیاجات بهداشتی مردم تفت ...

میدانیم که این شهر هنوزفاقد زایشگاه است و از تنهاآمبولانسی که در اختیار بهداری گذاشته‌شده برای بهداری شهرستان یزد استفاده میشود ! بدین معنی که بهداری شهر ما هزینه های لازم جهت آمبولانس را تامین میکندو آمبولانس دربست در اختیاربهداری یزد است !

از طرفی بخش تفت فاقد یکنفر قابله تحصیلکرده است و هر چه تابحال تقاضا کرده‌ایم که نسبت باعزام یکنفر قابله به‌تفت‌اقدام‌شود، نتیجه مثبت بدست نیاورده‌ایم .

در این هنگام بضرورت احداث درمانگاه خدمات شاهنشاهی در تفت اشاره شد و اعضای هیئت گفتند : یکی از نیکوکاران محلی (آقای سید احمد میراباشی) تقبل کرده است زمین و آب‌مورد نیاز جهت ساختمان درمانگاه را بطور بلاعوض در اختیاربگذاردونیکوکار دیگری حاضر است پاره‌ای از هزینه ها و همچنین دیوار کشی اطراف زمین را بعهده بگیرد، با توجه باین تسهیلات ، از مقامات مرکزی سازمان شاهنشاهی تقاضا میکنیم با تاسیس یکباب درمانگاه در این شهر موافقت نمایند .

از چپ براست آقایان فلامرز گلشن مشورتی روزنامه اطلاعات در تفت میراباشی ـ احمد گلشن ـ دهقانی خالوئی ـ عدالت‌واعظم‌اعضای‌هیئت یزد که سخنرانان نوزدهمین‌جلسه هیئت را نیز تشکیل میدهند .

● **خطر سیل**

بی دفاع بودن تفت در برابرخطر سیل آخرین موضوع مورد بحث جلسه اخیر هیئت مشورتی اطلاعات در این شهر بود . اعضای هیئت هنگام بحث پیرامون موضوع فوق، بخسارات سیل در قسمت جنوبی تفت اشاره کردند و افزودند :برای خیلی از طبقات مردم هنوز جبران صدمات و خسارات ناشی از سیل بهار سال گذشته مقدور نشده است و با توجه ببارندگیهای‌بهاری هرآن احتمال دارد خانه وکاشانه و زراعت این سیلزدگان ، یکبار دیگر گرفتار قهر طبیعت گرددو بقیه اندوخته و سرمایه خود رااز دست بدهند . چه میشد اگر بعد از سیل بهار سال گذشته ، نسبت بساختمان سیل برگردان در این شهر اقدام لازم بعمل می آمد؟ چه میشود اگر برای رفاه‌وآسایش ساکنین یك شهر ، علاج واقعه‌را قبل از وقوع بکنند و بفکرمحافظت شهر در برابر خطر سیل برآیند؟

۱۳۱ کیلو خاویار قاچاق کشف شد

مامورین شیلات شمال ، عصر دیروز یکصدو سی ویك کیلو خاویار که بطور قاچاق بتهران حمل میشد کشف کردند ، خاویار مکشوفه به شیلات مازندران تحویل شد و قاچاقچیان که‌به «برادران شیر دل »مشهورند تحت تعقیب قرار گرفتند .

٦۱ کیلوتریاک

دراطراف نیشابور کشف شد

مقدار شصت‌ویك کیلو گرم تریاك از عده‌ای قاچاقچی در اطراف‌نیشابور کشف گردید .

مامورین گروهان ژاندارمری نیشابور بسرپرستی ستوانیکم سهرابی موفق‌شدند هفت‌نفراز قاچاقچیان را درحوالی قریه «شورا» : نیشابور دستگیر کنند. ازاین‌عده قاچاقچی مقدارپنجاه‌و هشت کیلوگرم‌تریاك‌بدست مامورین افتاد. قاچاقچیان مواد مخدر پس‌از دستگیری روانه زندان شهربانی نیشابور شدند .

خبرنگار ما در نیشابور گزارش داد : همچنین مامورین ژاندارمری نیشابور دربازرسی خود از منزل محمدرضا سرچاهی ساکن قریه «سرچاه» نیشابور مقدار سه کیلو گرم تریاك کشف نمودند متهم پس‌از دستگیری بدادسرای نیشابور اعزام گردید .

شهردار تبریز ، راهنمای مراجعین شهرداری شد !

شهردار تبریز بمنظور تسریع در رسیدگی بکارهای ارباب رجوع‌میز کار خودرا بسالن ورودی شهرداری انتقال داد .

چون اخیرا از طرف عده‌ای‌از اهالی تبریز شکایات متعددی مبنی بربی‌اعتنائی کارکنان شهرداری بکار های مراجعین ، بشهردار این شهر رسیده بود آقای حمید وارسته شهردار تبریز میز کارخودرا بسالن ورودی‌شهرداری انتقال داد تا شخصا در رسیدگی‌بکار های مراجعین نظارت کند .

آقای وارسته شهردار تبریز به خبرنگار ما در این‌شهر گفت: دیگر زمان اغماض و چشم‌پوشی گذشته است کارمندانی که قدرت کارکردن نداشته باشند بازنشسته میشوند و بجای آنان از کارمندان پرکار وفعال استفاده خواهد شد .

شهردار تبریز (نفر سمت چپ) مراجعین شهرداری راراهنمائی میکند ...

دانشجویان تبریزی در نیشابور

عده‌ای از دانشجویان دختروپسر سالهای سوم و چهارم رشته های تاریخ، زبان وادبیات فارسی دانشکده ادبیات و علوم انسانی دانشگاه تبریز باتفاق سرپرستان خود بمنظور بازدید از آثار تاریخی ونقاط دیدنی نیشابور وارد این شهر شدند .

گزارش خبرنگار ما در نیشابور حاکیست دانشجویان تبریزی پس‌از بازدید از آرامگاه های حکیم‌عمر خیام نیشابوری ، عطار ، کمال‌الملك وبقعهٔ امامزاده محمد نیشابور را ترك کردند .

گرانی گوشت

گوشت‌در «صوفیان» آذربایجان که یکی ازمراکز دامداری وتهیه‌و توزیع گوشت می‌باشد گران استو قصابان این بخش گوشت گوسفندرا کیلوئی یکصدریال بمردم میفروشند .

خبرنگار مادر صوفیان گزارش‌داد: اهالی از مقامات شهرداری تقاضادارند درمورد تامین گوشت و تعیین‌و تثبیت نرخ‌آن اقدام مقتضی مبذول دارند.

انتخاب اعضای شورای داوری

خبرنگارما درخوی گزارش داد : انتخابات شورای‌داوری شهرستان‌خوی دردو حوزه انجام‌شد ودرنتیجه آقایان: اردبیلی، بنکداری ،سالکی ،حاتمی، مرندی ، ونیکمرام بااکثریت آراء بسمت اعضای شورای داوری خوی انتخاب گردیدند .

بشکارچیان اصفهان ، اخطار شد

اداره شکاربانی ونظارت برصید اصفهان بمنظور پیشگیری از حوادث ناگوار و جلوگیری از قطع‌سیمهای برقو تلفن شکار پرندگان را برروی سیمها وتیرهای انتقال نیروی برق و خطوط ارتباطی ممنوع کرد .

خبرنگارما در اصفهان گزارش داد : اداره‌شکاربانی ونظارت برصید اصفهان ضمن اعلامیه‌ای بکلیه شکارچیان اخطار کرد که‌در صورت تخلف تحت‌تعقیب قرار خواهند گرفت و شکار آنان شکار غیر مجاز تلقی خواهد شد .

اخبار شهرستانها

سفیررومانی در خوزستان

سفیر رومانی دردربارشاهنشاهی بمنظور بازدید پیشرفت های فنی‌و اقتصادی خوزستان وارد اهواز شد و با استاندار خوزستان ملاقات کرد .

سفیررومانی‌از کارخانجات لوله سازی اهواز وتاسیسات‌شرکت نفت دیدن کرد.

جنازه‌های ۵ملوان مغروق

وسیله مامورین کویتی ازدریا گرفته شد

بدنبال غرق یك فروند کشتی ماهی گیری عدنی با ۲٦نفر سرنشین در خلیج‌فارس که خبرآن قبلا باطلاع خوانندگان عزیز رسید. عصر روز گذشته توسط کشتی های کویتی اجساد ۵نفراز کارکنان کشتی مذکور درخلیج فارس پیداشد . هم‌اکنون کشتی های کویتی در نقاط مختلف خلیج‌فارس سرگرم فعالیت هستندتا اجساد بقیه مغروقین را کشف‌نمایند.

بنابگزارش خبرنگارما درخرمشهر: شب گذشته تلویزیون کویت اعلام داشت : کشتی ماهیگیری عدنی که‌با صدتن ماهی و میگو در خلیج فارس غرق گردید «الحریت» نامداشت و کاپیتان آن «پرتغالی» بود . هنوز از سرنوشت ۲۱نفر دیگر از کارکنان وملوانان کشتی مذکور اطلاعی بدست نیامده است .

سپاهیان درخیابانهای گرگان رژه رفتند ...

سپاهیان دانش‌دوره«سیزدهم» وسپاهیان ترویج وآبادانی دورهٔ ششم مامور خدمت درروستاهای گرگان وارداین شهر شدند و مورد استقبال عده‌ای از روسای‌سازمانهای اداری و گروهی از طبقات مختلف مردم قرار گرفتند .

سپاهیان انقلاب در حالیکه سرود مخصوص‌سپاه‌دانش‌را میخواندند در خیابانهای شهر رژه رفتند .

سپاهیان مذکور در مراسمی که با حضورفرماندار، رئیس کل کشاورزی ، معاون آموزش و پرورش و مسئول سپاه دانش گرگان تشکیل شده بود شرکت کردند .

گزارش خبرنگار ما در گرگان حاکیست :دراین مراسم پیرامون انقلاب شاه و ملت واثرات‌آن درسطح‌روستاها بیاناتی ایراد شد وسپاهیان در میان‌ابراز احساسات مردم بروستاهای گرگان‌اعزام گردیدند.

عکس‌بالا سپاهیان دانش و ترویج و آبادانی‌مامور خدمت درروستاهای گرگان را در حالیکه در خیابانهای شهررژه میروند نشان میدهد .

وزیرکشور مغرب درشیراز

آقای «اوفقیر» وزیر کشورمغرب «مراکش » بمنظور بازدید آثار تاریخی فارس با هواپیما واردشیراز شد و مورد استقبال آقای صدری استاندار فارس و عده‌ای از روسای سازمان های اداری استان قرار گرفت .

بنابگزارش خبرنگار ما درشیراز: وزیرکشور مغرب پس از بازدید از آرامگاه های حافظ و سعدی و آثار باستانی تخت جمشید شیراز را ترك نمود .

خودکشی باگلوله

صبح دیروز دختر ۱۸ساله‌ای بنام محبوب رزاقی‌ساکن‌دهکده «کت‌آلان» واقع‌در ۲۰ کیلو متری رضائیه‌تصمیم بخودکشی گرفت وبا استفاده از یك تفنك شکاری بحیات خود خاتمه داد. هنوز علت خودکشی وی معلوم‌نشده‌و تحقیقات دراینمورد ادامه دارد .

نمایندگان اطلاعات در خدمت مردم

دادگاه نخواستیم ، بازپرس بفرستید !

عده‌ای از اهالی شاه‌آباد غرب بدفتر نمایندگی اطلاعات آمدند وضمن مطالبی اظهارداشتند :

چندی پیش از مقامات مسئول تقاضاکردیم که موافقت‌نمایند تا دادگاه بخش شاه‌آباد غرب بدادگاه شهرستان تبدیل شود تا امروز نه‌تنهااینکار عملی‌نشده بلکه‌اخیرا بازپرس‌دادگاه بخش‌اینجانیز به‌اسدآباد منتقل‌گردیده وتاکنون بجای وی کسی بشاه‌آبادغرب نیامده و در نتیجه کار های قضائی دچار اختلال شده‌است . ازاولیاء امور تقاضا داریم اگر باتبدیل دادگاه‌بخش بدادگاه شهرستان موافقت نمیکنند لااقل یك بازپرس برایمان بفرستند .

جاشویان بنادر جنوب چه میخواهند ؟

مدت چهارسال است که‌از اداره بندر کشتیرانی بوشهر ماموری برای صدور پروانهٔ کار جهت ناخدایان ، ملوانان ، جاشویان‌و پیله‌وران بنادردیر، کنگان، تمبك ، اختر، طاهری، علویه و بیدخون نیامده ودر نتیجه کلیه آنها که‌تنها ممر معاششان ازاینراه تامین میشود. بدون کارت وپروانهٔ کار مانده‌اند .

مطلب فوق‌را عده‌ای‌از ملوانان و ناخدایان و جاشویان موتورلنجها و قایقها که‌در خلیج فارس کار میکنند بامراجعه بدفتر نمایندگی اطلاعات دربندر کنگان اظهار داشتند واضافه کردند : تقاضای ماازمسئولین امراین است که‌چون علت بعدمسافت نمیتوانیم جهت اخذ کارت به‌بندر بوشهربرویم ترتیبی داده شود که‌از اداره بندربوشهر نماینده‌ای باین نقاط اعزام شود تاضمن صدور کارت مارا نیز بااصول و قوانین‌دریانوردی آشنا سازد.

۱٤۰ گوسفند کشته و زخمی شدند

در تصادف اتوبوس بایك گله‌گوسفند یکصدو چهل راس گوسفند کشته و زخمی شدند .

اتوبوس شماره ۵۱ کربلا برانندگی رزاق کریم که‌از کرمانشاه عازم خسروی بود در محلی بنام «سرخه‌دیزه» از توابع‌شاه‌آباد غرب باگله گوسفندی تصادف کرد .

خبرنگارما درشاه‌آباد غرب گزارش داد :راننده اتوبوس پس‌از این‌حادثه متواری‌شد ولی ساعتی بعدوسیله مامورین شاه‌آباد غرب درنزدیکی خسروی دستگیر گردید وباصدور پرونده بدادسرای این شهر اعزام شد .

توضیح درباره پیوند کلیه

دربارهٔ خبر کنگرهٔ پیوند اعضاء انسان که‌تحت‌عنوان «دهنده و گیرندهٔ کلیه باید بیگانه‌باشند» دراین صفحه درج گردید آقای دکترسناری‌زاده جراح‌مشهور که موفق‌به‌اولین‌پیوند کلیه‌درایران‌شد توضیح داد :

بتجربه ثابت شده است که قرابت خانوادگی بین دهنده‌و گیرندهٔ کلیه، درموفقیت پیوند تاثیر فراوان دارد و بعقیدهٔ من هرچه دهندهٔ کلیه ازنظر خانوادگی به‌گیرنده کلیه نزدیك‌تر باشد، نتیجه‌پیوندکلیه موفقیت‌آمیزتر خواهد بود.

بهار و خون و افیون

نوشته احمد احرار

-۳۳۱-

درحالیکه طبخ غذای مخصوص،اومیتوانست زهر رادرهمان غذا بریزد ومطمئن باشد عباس میرزا حتما از آن‌غذاخواهد خورد.

این غذا بظهر نمیرسید و خانی‌خان خانم مجبور بود برای شام شاهزاده آنرا مهیا کند . بعلاوه اینطور بهتر بود . چون مرك در رختخواب ودر موقع خواب اتفاق میافتاد .

خانی خان خانم نمیتوانست جلوی اشکی راکه در حال تدارك دیدن غذا بی اختیار بروی گونه های رنك پریده و چین خورده‌اش میلغزید بگیرد وخدمه مطبخ این حالت را حمل بتالمات درونی او کرده ، سعی داشتند ویرا بحال‌خود بگذارند و مزاحمش نشوند .

هنگام غروب ، دیگر همه چیزآماده و زهر باغذا آمیخته شده بود . اما خانی‌خان خانم مراقب بود مبادا کسی بغذا نزدیك شده و یا بصرافت چشیدن آن بیفتد .

سیاهی شب فضا را رنك میزد که علیقلی شتابان خود را به اقامتگاه شاهزاده رسانید و دهشت زده وهراسان از مادرش سراغ گرفت . قورچیان و محافظان قصر علیقلی را نمیشناختند ، اما حال و وضع علیقلی چنان غیر عادی بودکه سوء ظن ایشانرا برانگیخت واو را گرفته در قراولخانه بازداشت‌کردند تا تحقیقات بیشتری بعمل آورند . خانی‌خان خانم نیز بشنیدن نام علیقلی حیرت کردو چون دلیلی وجود نداشت که‌علیقلی بقصر بیاید ، هزاران سئوال بی جواب بذهنش هجوم برد. سئوالاتی که فقط علیقلی میتوانست جواب آنرا بدهد .

باشاره خانی خان خانم که نمی‌خواست از کنار غذای آلوده بزهر دور شود ، علیقلی رانزد وی به مطبخ‌بردند. رنك علیقلی چون مهتاب سفید شده و قطرات سرد عرق پیشانی‌اش راپوشانده بود . بمحض روبرو شدن با مادرش‌فریاد زد : ـ نجات یافتیم ... همه چیز تمام شد ... اسمعیل مرد !

و بعد ناگهان شانه های پیرزن را گرفته تکان دادو باصدائی لرزان‌پرسید:

ـ چه کردی ؟... مبادا ...

خانی‌خان خانم که اشك‌درچشمانش حلقه بسته و زبانش از فرط هیجان و شعف بند آمده بود سری تکان داد . پاسخ او منفی بود .

خانی‌خان خانم چنان یکه خورده و دستخوش هیجان شده بود که یارای سخن گفتن نداشت . نگاه خود را بی‌اختیار از صورت علیقلی برگرفت و به غذای آغشته بزهر دوخت که روی آتش میجوشید و غل میزد . علیقلی به راز نگاه مادر پی برد و به تعجیل دیگچه را از روی اجاق برداشت و در چاهك آشپزخانه خالی کرد . قورچیان وعمله مطبخ که ناظر این قضایا بودند از حرکات جنون آمیزمادروفرزند چیزی‌دستگیرشان نمیشد و تعجبشان وقتی بیشتر شد که علیقلی اعلام کرد هرچه زودتر باید شاهزاده را ملاقات کند .

باوجود آنکه در شرایط عادی همه درهای قصر بروی خانی خان خانم‌گشوده بود و ضمنا قورچیان علیقلی را شناخته و مطمئن شده بودند که او فرزند خانی‌خان خانم و از امرای معتبر قزلباش است رفتار حیرت انگیز این مادر و فرزند سوء ظن ایشانرا برانگیخته و باعث شده بود احتیاط بیشتری در باره آندو به‌خرج دهند . آنها از اسرار ماموریت علیقلی چیزی نمیدانستند و ناگزیر از حرفهای او و کار های خانی خان خانم چیزی دستگیرشان نمیشد . بهمین سبب نیز درخواست علیقلی را در مورد ملاقات با عباس میرزا بعنوان کسب اجازه از شاهزاده پشت گوش انداختند .

در همین اثنا هیاهوئی از بیرون عمارت برخاست و هنگامی که علیقلی و سایرین متوجه خارج شدندروسای طایفه شاملو را دیدند که پیشاپیش جمعیت انبوهی ، هلهله کنان به طرف قصرروی آورده‌اند . آنها بوسیله سلطان محمود بیك که عصر همانروز به هرات رسیده و اخبار قزوین را با خود آورده بود به قضایا واقف شده و چون از موضوع ماموریت علیقلی آگاه بودند تصمیم داشتند بخاطر رفع خطر ونجات شاهزاده مراسم جشن و سرور برپا دارند .

این هیاهو ، ابتدا عباس میرزا و کسان او را بشدت متعجب و هراسان ساخت و قورچیان و محافظان شاهزاده بلافاصله درهای قصر را بسته در صدد دفاع‌و مقابله باحوادث احتمالی برآمدند. اما چند دقیقه بعد، تنی چند از روسای استاجلو که تحقیق کرده و اجمالا از وقایع پشت پرده آگهی حاصل کرده بودند خود را به قصر رسانیده شاهزاده را در جریان ماوقع قرار دادند .

عباس میرزا از شنیدن این ماجرا ها حیران مانده بود و هنوز نمیتوانست آنچه را می شنید باور بدارد . بهمین جهت وقتی از حضور علیقلی در قصر اطلاع یافت باصلاحدید یاران و نزدیکان خویش تصمیم گرفت علیقلی را بحضور خوانده از کم و کیف قضیه استعلام و استفسار کند .

در حالیکه روسای استاجلو اطراف عباس میرزا راگرفته باچشمان بازمراقب بودند تا مبادا حیله‌ای در میان باشد و بجان شاهزاده گزندی برسد،علیقلی‌بیك وارد شدو بی اختیار بپای شاهزاده افتاد

از: نوشیروان کیهانی‌زاده

انجمن‌های دبیران و اختیارات مهمی که وزیر آموزش و پرورش به آنها داد

انجمنهای دبیران سئوالهای امتحانی را طرح می کنند و بر نقل و انتقالات دبیران نظارت می نمایند

گزارشی درباره ٦ انجمن دبیران ایران و کارهای آنها

نشریه «آموزش و پرورش» در اختیار انجمن‌های دبیران قرار گرفت تا آخرین تحولات علوم در آن درج شود

«به انجمن های دبیران دبیرستان ها اختیارات قابل ملاحظه‌ای در مورد رسیدگی به احتیاجات دبیرستان ها از حیث دبیر ، تهیه سئوالات امتحانات نهائی و متفرقه ، رسیدگی به انتقال دبیران از شهری به شهر دیگر ، اظهار نظر در برنامه های درسی و آئین نامه های امتحانی ، بالا نگهداشتن معلومات دبیران و رساندن جزئیات آخرین اکتشافات و اختراعات علمی و آثار هنری و ادبی باطلاع آنها در نهایت سرعت ، داده شد.»

خانم دکتر پارسای

این اختیارات در ملاقات ۳شنبه گذشته اعضای هیئت مدیره شش انجمن دبیران دبیرستان ها با خانم دکتر فرخ رو پارسای وزیر آموزش و پرورش ، از طرف وی به آنان داده شد .

این مطلب امروز فاش شد و سوژه گزارش ما قرار گرفت .

دراین ملاقات وزیر آموزش و پرورش تنظیم مجله « آموزش و پرورش » را که در حقیقت مجله ارگان این وزارتخانه بشمار می ـ رود به سران انجمن های دبیران سپرد تا آخرین اطلاعات علمی و ادبی و مشکلات آموزشی و پرورشی را با نشان دادن راه حل ، بمنظور آگاهی دبیران و تکمیل دانش آنها در آن درج کنند .

همچنین خانم پارسای از انجمن های مختلف خواست که از اعضای خود بخواهند سئوالات دروس را طرح کنند و نزد او بفرستند تا از میان آنها پرسش های امتحانی را انتخاب کندو به حوزه ها بفرستد .

وزیر آموزش و پرورش به نمایندگان دبیران گفت که تصمیم گرفته است نقل و انتقالات دبیران را موکول به اعلام نظر انجمن های دبیران کند و از انجمن ها خواست که احتیاجات دبیرستان‌های سراسر کشور را از لحاظ دبیر تعیین کنند تا با منتقل شدن یك دبیر ، دبیرستانی بی معلم نشود و دبیرستان دیگری دبیر اضافی پیدا نکند و نیز قول داد که نظر انجمن ها را هنگام تجدید نظر در مواد درسی و آئین نامه امتحانات رعایت کند و قرار شد عصر روز سوم اردیبهشت ماه نمایندگان دبیران رشته های مختلف، اجتماعی تشکیل دهند و وزیر آموزش و پرورش در این اجتماع شرکت کند و طرحهای جدید و هدفهای خود را برای دبیران تشریح کند .

آقای جلال‌الدین افشار رئیس انجمن دبیران علوم اجتماعی (تاریخ ، جغرافیا و تعلیمات مدنی) در باره این تصمیمات وزیر آموزش و پرورش گفت :

در طول ۲۵ سال خدمت آموزشی خود ، خانم پارسای اولین وزیری بود که بر آن شد تصمیمات مربوط به آموزش و پرورش و یا بهتر بگوییم معلم و شاگرد را بامشورت معلمان بگیرد ، زیرا تنها آنها هستند که مشکلات و معایب آموزش و پرورش وتغییرات عقلی، ذهنی و تمایلات وادراکات شاگردان را درك میکنند .

آقای افشار گفت : سابقا تقریبا عادت شده بود کسانی که از دور دستی بر آتش داشتند و درد معلم و شاگرد را مستقیما لمس نمی ـ کردند ، در اطاقهای در بسته در باره آنها تصمیم می گرفتند ، اما او اطمینان دارد که دیگر چنین نخواهد شد ، زیرا پس از سال ها ، وزیر آموزش و پرورش از میان معلمان انتخاب شده است خانم پارسای سالها دبیری کرده و مدتها رئیس دبیرستان بوده و در این رشته صاحب نظر است و انتظاری جز این از او نمیشد داشت.

در مورد تنظیم سئوال های امتحانی ، آقای افشار گفت نمی‌ـ تواند جزئیات این امر را فاش سازد ، ولی هدف وزیر آموزش و پرورش اینست که انجمن های دبیران همه سئوال های موجود در هر درسی را که شاید ۲۰۰ تا ۳۰۰ سئوال بشود تنظیم کنند و نزدوی بفرستند تا او از میان آنها سه چهار سئوال انتخاب کندو در هر حال این کار اقدامی مفید است، زیرا هم بیم تبانی در آن نمیرود و هم چند صد مغز بهتر از یك مغز کار میکند زیرا تا کنون فقط یك نفر سئوال ها را طرح میکرد .

آقای عزیزاله خسروی کامرانی دبیر اول انجمن دبیران ریاضی تصمیم وزیر آموزش و پرورش را اقدامی انقلابی خواند و گفت که تصور میکند این اقدام سر لوحه کار های دیگری در جهت انجام رفورم در امر آموزش و پرورش قرار گیرد .

آقای علی اصغر نوروزیان رئیس انجمن دبیران علوم تجربی (فیزیك، شیمی و طبیعی) گفت : تصمیمات خوبی است و راه را جهت حل مشکلات آموزشی و پرورشی بدست خود معلمان باز می کند ولی با این وظایف باید تشکیلات انجمن ها وسیعتر شود .

آقای غلامحسین کهتری رئیس انجمن دبیران زبان خارجه گفت: که با اجرای این تصمیمات انتظار میرود که کار معلم به دست نمایندگان معلم انجام شود وخانم

جلال الدین افشار

ملکه طالقانی رئیس انجمن دبیران ادبیات فارسی اظهار داشت که انجمن های دبیران مشکلات معلمان و امر تعلیم و تربیت را بهتر از هر کس میتوانند حل کنند .

یکی از اعضای این انجمن ها گفت : همانطور که در کنفرانس «جهان سوم در سال ۲۰۰۰ » علمای بزرك گفتند که آموزش و پرورش بزرگترین و حساسترین سهم را در توسعه هر مملکت در حال توسعه دارد باید به پرورش بیش از آموزش توجه شود ، باید رعایت اصول اخلاقی و سنن ملی به دانش آموزان تاکید شود . از غربزدگی و بیتل بازی وهیپی‌بازی آنها که باعث عقب ماندگیشان می شود و به سوی انحطاطشان می ـ کشاند باید جلوگیری کرد.

وی اضافه کرد اقدام وزیر آموزش و پرورش اگر دنبال شود از ایجاد بورو کراسی در آموزش و پرورش جلوگیری میکند، کلاس درس جای بسیار مهمی است، زیرا در آنجا «آدم» میسازند. در سمینار جهان سوم یك دانشمند گفت : مشکل کشورهای جهان سوم (درحال رشد) بدغذائی است نه کم‌غذائی و این بدغذائی را که باعث هدر رفتن مواد اولیه غذا و کم شدن اثر آن میشود تنها در مدرسه می‌توان به شاگرد یاد داد. در «کلاس» شاگرد را از خیلی چیزها میشود برحذر داشت.

انجمنهای دبیران تاکنون ناشناخته مانده‌اند، به همین علت آنها رامعرفی می‌کنیم .

انجمن دبیران علوم اجتماعی (تاریخ، جغرافیا و تعلیمات مدنی) در سال ۱۳۴۰ گشایش یافت. هیئت مدیره فعلی آن به این شرحند:

جلال‌الدین افشار رئیس ، هوشنك مجلسی نایب رئیس و هوشنك افخمی، ابراهیم جلائی ، دکتر احمد رحمانی، محبوب ، ابوالقاسم نوربخش ، ذوالریاستین وحسن نژاد اعضای هیئت مدیره این انجمن نشریه‌ای دارد که مانند نشریات سایر انجمن‌های دبیران بااعانه وزارت آموزش و پرورش منتشر میشود و حاوی نکات علمی مربوط به رشته‌های مربوطه است. این انجمن بمنظور تحکیم روابط علمی دبیران این رشته وبالا نگهداشتن سطح معلومات آنها و اظهار نظر در تنظیم برنامه‌های درسی این رشته واصلاح کتابهای درسی و نشان دادن اهمیت «تاریخ» تشکیل شده است.

آقای افشار رئیس این انجمن گفت: باموسسات مختلف اقتصادی قرار گذارده‌ایم که هر ماه یا هر فصل کنفرانسهائی تشکیل دهند و دبیران را دعوت کنند و آخرین پیشرفتهای خود رابه آنها نشان دهند وشرکت ملی نفت هر ماه این کار را میکند، بطوری که دبیران ما از آخرین تحولات نفتی کشور آگاهند .البته از طریق این معلمان شاگردها نیز آگاه میشوند پس معلمان وسیله خوبی جهت انتقال معلومات هستند.

وی گفت که وزارت فرهنك و هنر نیز آخرین اطلاعات باستانشناسی ، فرهنگی و هنری را در اختیار آنها میگذارد تا به دبیران اطلاع دهند وبه این لحاظ از آقایان پهلبد و دکتر اقبال سپاسگزارند.

این انجمن تاکنون ۳ کنگره تشکیل داده که یکی از آنها کنگره «روش تدریس جغرافیا» است. تاریخ وترس از تاریخ و تجربت اندوزی از تاریخ برای همه دارای اهمیت است .

این انجمن مشغول اقدام است تا دروس تاریخ و جغرافیا و تعلیمات اجتماعی در رشته‌های ریاضی و طبیعی سیکل دوم دبیرستانها نیز مستقل شود، زیرا این مواد هم برای مهندس لازم وهم برای طبیب .

انجمن دبیران علوم تجربی (فیزیك شیمی و طبیعی) ۱۱ سال قبل تشکیل شد رياست فعلی این انجمن برعهده آقای علی اصغر نوروزیان است. دراین انجمن عطاءاله بزرك‌نیا نماینده دبیران شیمی و دکتر عبداله‌خدایاری نماینده دبیران طبیعی عضویت دارند و منیره کیقبادی دبیر انجمن است.

این انجمن نیز دارای نشریه‌ای است که آخرین اختراعات علمی توسط آن باطلاع دبیران مربوطه می‌رسد.

انجمن دبیران علوم ریاضی در شهریورماه ۱۳۴٦ تشکیل شد. ریاست آنرا آقای موسی آذرنوش برعهده دارد. آقای عزیزاله خسروی کامرانی دبیر اول ، پرویز شهریاری دبیر دوم وعبدالحسین مصحفی خزانه‌دار و منوچهر دانشمند منشی این انجمن است. این انجمن نیز نشریه‌ای بنام «یکان» دارد.

ریاست انجمن دبیران زنان را که در دی ماه گذشته تشکیل شد غلامحسین کهتری برعهده دارد و اعضای آن عبارتند از: آقای علویان قوانینی ـ خانم بهنام ـ خانم پازارگادی خانم سنجری آقای قوامی و خانم جهان .

ریاست انجمن ادبیات فارسی را خانم دکتر ملکه طالقانی برعهده دارد. آقای دکتر ابوالقاسم سلامتیان نایب رئیس ـ آقای مرتضی آرمین منشی و آقای علی اکبر درود کار خزانه دار این انجمن است .

اعضای هیئت مدیره انجمن عبارتند از: محمد جعفر جعفربیگلو، محمد رضا انوار . اکبر سهائی ، مصاحبی ، خدیجه ومنیژه حمیدی مهرانگیز دانش و حشمت فرجی.

این انجمن موفق شده است تغییراتی در وضع دروس و امتحانات مواد مربوط به رشته خود بدهد که از سال «۴۹ـ۵۰» اجرا خواهد شد و نیز طرحی درباره کتب درسی فارسی به وزیر آموزش و پرورش تسلیم کرده است . این انجمن نیز یك نشریه ماهانه دارد .

ریاست انجمن دبیران ورزش نیز برعهده خانم اعظم اسکندری است. انتخابات این انجمن ها دومرحله‌ای است وهمه دبیران رشته‌های مربوطه عضویت آنها را دارند و ملزم به رعایت اساسنامه‌های انجمن‌ها هستند. انجمن در شهرهای مختلف دارای شعبه هستند . آقای یمین دردوران مدیر کلی تعلیمات متوسطه خود در تشکیل این انجمن ها کوشش بسیار کرد .

از هیچ میتوان همه چیز ساخت

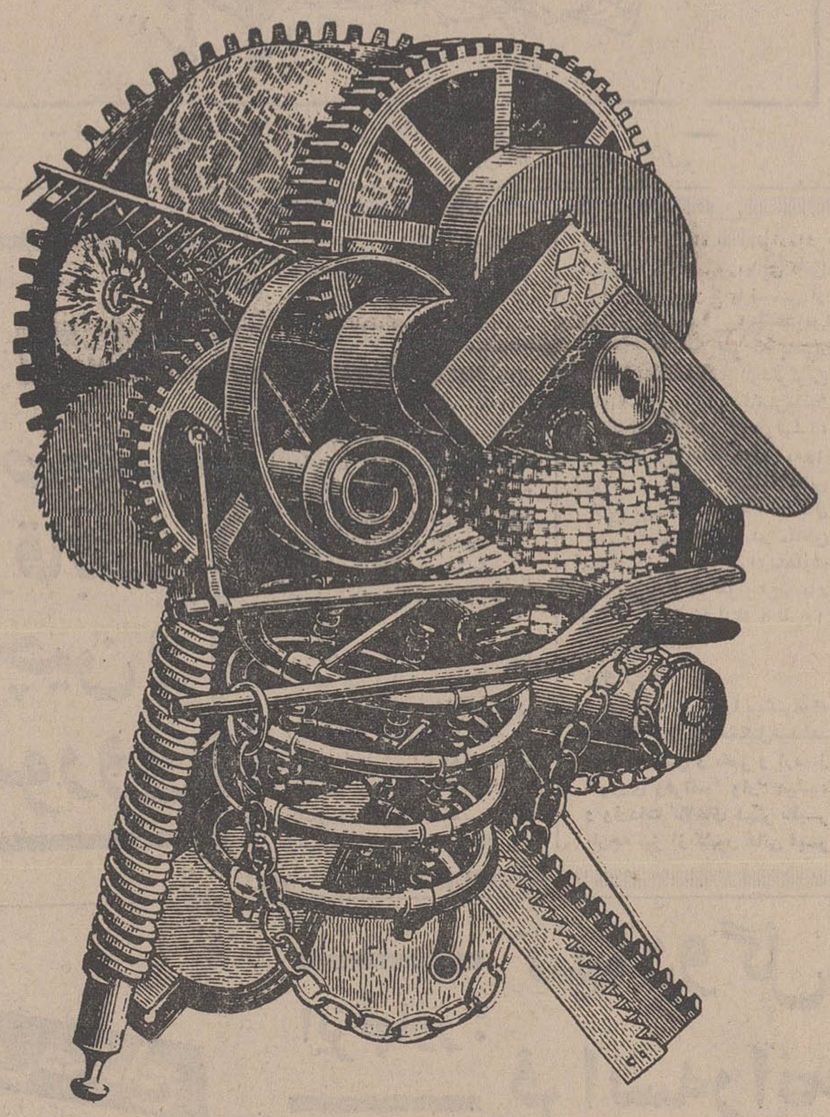

حتی با پس انداز کم ،
میتوان با آرزوهای بزرگ رسید .
بانك عمران با مزایائیکه برای دارندگان
حساب تشکیل سرمایه
منظور نموده بآسانی میشود زندگی
راحتی تأمین کرد .

ازامروز

مولن روژ ـ دیانا ـ مهتاب
کریستال ـ اسکار ـ برلیان

دلارها وانسانها در کام جنگ ویتنام

جنگ‌وتورم سرانجام‌امریکائیان راواداربه انجام نخستین تظاهرات دوره زمامداری پرزیدنت نیکسون کرد ، از نیویورك‌تاسان‌فرانسیسکو دهها هزار نفر از مردم ایالات متحده پلاکاتهائی که در روی آنها شعار های ضد جنگ نوشته شده بود در دست گرفته فریادمیزدند «جنگ بس است . صلح را برقرار کنید» . وشاید این‌تظاهرات کاملا بجا و منطقی باشد زیرا که تعداد تلفات امریکائیان در ویتنام حتی بیش‌از جنگ کره شده است‌و اینك از لحاظ هزینه چهارمین‌جنگ‌تاریخ امریکا گردیده است . درهفته ای که‌به ۲۹ مارس ختم می‌شد تعداد کشته شدگان امریکائی به۳۳۶۴۱ تن رسید و بدین ترتیب۱۳نفربیش از جنگ کره شد . از این عده‌بیش از ده هزار نفرپس‌از آغاز کنفرانس صلح ویتنام در پاریس کشته‌شده‌اند وهمین‌برخشم ملت‌می افزاید .

شدیدترین تظاهرات‌درشیکاگو آتلانتا ، سیتل ولوس آنجلس برپا شد و مردم این شهر هاف نادمی‌زدند « «سربازان‌رابوطن بازگردانید وجنگ راخاتمه دهید . »

● تورم

بدون شك این فریاد ها بگوش ریچارد نیکسون نیز رسیده استو اونیز شاید بیش ازهمه‌مردم‌علاقمند به‌پایان جنگی که حریصانه‌میلیونها دلار را میبلعد باشد ولی باید دانست که در سرلوحهٔ اعمال نیکسون در آینده مبارزه با تورم قراردارد ورئیس‌جمهورجدیدامریکا وکابینه اش که بیش از ده هفته عمر نداردبارها اعلام کرده‌اند که قبل از سرو صورت دادن به وضع اقتصادی ایالات متحده دست به اقدامات دیگرنخواهند زد . درحال حاضر تورم در امریکا شدید است وقیمتها بطورسرسام‌آوری بالا می‌رود بنحوی که اگر وضع‌فعلی‌ادامه یابد محققا مشکلات داخلی حتی مسئله جنگ‌ویتنام رابه فراموشی خواهد سپرد. ۱۰ درصد مالیات اضافی مربوط به جنگ همچنان برقرار است و اینك دولت‌نیکسون ومشاورانش مشغول تبادل نظر هستند تا بهترین راه را برای کاهش تورم وسرانجام از بین‌بردن آن بیابند .بدنبال همین گفتگوها نرخ بهره در امریکا از ۵٫۵ درصد به ۶ درصد ترقی کرد و این‌دومین باراست که در چهار ماه اخیر نرخ بهره‌افزایش مییابد بصورتی که اینك در بالاترین سطح پس ازآغاز بحران ۱۹۲۹ قراردارد . تدابیر دیگری‌نیز برای‌جلوگیری‌ازپیشرفت تورم اتخاذ شده است که کافی بنظر میرسد ولی‌مشکل دیگرناشی از ساختمان وخانه سازی است که اینك‌دوباره پس‌از مدتی که‌رو به پیشرفت بوددچار نوعی‌توقف‌گردیده است ، فروش اتومبیل محدود و روبه کاهش است ولی این علائم اقتصاد دانان‌را چندان دچارنگرانی نکرده‌است «بریل‌اسپرینکل»یکی‌از بانك «هاریس» واقع در شیکاگودر این باره میگفت «شاید این دفعه‌واقعا کابینه‌ای اقتصادی روی کار آمده باشد که اعضای آن قادر به تمیز مسائل اقتصادی باشند.»

● ایستادگی

پرزیدنت نیکسون مسلما در این مورد دارای تبحر کامل است ونمونه این مهارت را میتوان دربودجه‌ای که تقدیم کنگره کرد بخوبی مشاهده نمود. بودجه رئیس جمهور امریکا ۱۹۵ میلیارد دلاری با فزونی ۳٫۴ میلیارد دلار بود واو بخوبی دریافت که براثر افزایش هزینه‌ها و عوامل دیگر رقم بودجه کل به ۱۹۷ میلیارد دلار رسیده فزونی آن حدود ۱٫۷ میلیارد دلار بیشتر نخواهد شد‌معذلك نخست هیچیك ازاقلام بودجه را حذف نکرد و در این باره‌بامشاوران اقتصادی و دفاعی خودمشورت‌نمود و سرانجام پس از حذف ٤ میلیارد دلار آن را تقدیم کنگره کرد. باید توجه داشت که بودجه‌نیکسون قبلا با حذف بسیاری از هزینه‌هاروبرو بوده و رقم‌هزینه بعضی وزارتخانه‌های امریکا کاهش یافته تا بصورت فعلی درآمده است. مثلا نیکسون‌از ملوین لرد وزیر دفاع کابینه خویش‌درخواست کرد برای اجرای سیاست صرفه‌جوئی مخارج این وزارتخانه راحدود ۲ میلیارد دلار کاهش دهد. «لرد» برای اجرای دستور رئیس جمهورسخت کوشیدولی مرحله اول فقط ۵۵۰ میلیون‌دلار صرفه‌جوئی را گزارش داد .نیکسون از وی خواست کوشش بیشتری‌بخرج دهد ووزیر دفاع سرانجام دوبرابراین مقدار یعنی ۱٫۱ میلیارددلار ازمخارج درخواستی‌خود کاست. این‌عمل که‌با کاهش در هزینهٔ‌سیستم دفاعی ضد موشکی امریکا (بمبلغ ۳۴ میلیون دلار) و صرفه‌جوئیهای دیگر همراه بود شاید برای امریکا گران تمام شود.

ژنرال آبرامز فرمانده‌نیروهای ایالات متحده در ویتنام اخیرا از دولت درخواست کرده بود تا بر تعداد و برنامه پرواز هواپیماهای بمب افکن «ب-۵۲» که از حمله موثرترین سلاحهای امریکا در جنگ ویتنام‌است افزوده شود ولی «ملوین لرد» باروشی که بنابه توصیه نیکسون در پیش گرفته تعداد حملات هوائی‌رااز ۱۸۰۰ حمله در ماه‌به۱۶۰۰ کاهش‌داده است تابدین وسیله ۱۸۵ میلیون دلاردر سال صرفه‌جوئی کند. علاوه بر این شاید اگر «ابرامز» در پیشنهادات‌خود پافشاری کند طرح تغییر یافته بعوض کاستن عده حملات، تعداد هواپیماها را کاهش دهند بدین معنی که‌تعداد هواپیماهای گروههای مختلف را از٦ به۵ تقلیل دهند و بدین ترتیب ازهر گروه هواپیماهای «ب-۵۲» یك بمب افکن کم کنند.

● افزایش بیکاری

برنامه‌های پرزیدنت نیکسون برای صرفه‌جوئی و مبارزه با تورم ممکن است موفقیت آمیز باشد ولی‌نمیتوان نظر قطعی نسبت به‌آن ابرازکرد . دمکراتها بهیچوجه از خرده‌گیری برکابینه جمهوریخواه فعلی خودداری نخواهند کرد و مسلما یکی ازنتایج طرحهای مبارزه با تورم را که‌افزایش بیکاری است یادآور خواهند شد ولی در این راه میزان ناچیز بیکاری که ۳٫۳ درصد است نیکسون رایاری خواهد کرد تا در این مورد بیشتر از منقدین دمکرات موفق باشندخصوصا که اینك نتایج تورم سه ساله‌کاملا آشکار شده است بنحوی که یك خانواده امریکائی بادرآمد ده هزار دلار در سال ۱۹۶۵ اینك برای‌ثابت نگاهداشتن‌وضع زندگی‌خودبه۱۱۳۳۰ دلار نیاز دارد.

محققا پایان یافتن‌یا ادامه جنگ‌ویتنام در اقتصاد ایالات متحده تاثیر بسزائی خواهد داشت‌وبهمین دلیل‌است که بیشتر سیاستمداران واقتصاد دانان امریکائی ازطرفداران پروپا قرص‌صلح در جنوب شرقی آسیا هستند وبدین ترتیب کوشش نیکسون وکابینه‌اش باید بیش از پیش معطوف به ویتنام باشد . زیرا که روزبروز دلارها و انسانهای‌بیشتری درکام‌جنگ ویتنام فرو میروند .

مسائل روز و مفسران جهان

- اینها فکرمیکنندکه ما دردسرایجاد میکنیم.
از: شیکاگو دیلی نیوز

از: نیویورك تایمز

خاورمیانه عربی: همه‌راهها بجنگ ختم نمیشود!

کنفرانس چهار دولت بزرك درمورد مسئله خاورمیانه عربی هنوز به نتیجه‌ای نرسیده است . هرچند شاید زمان بسیاری لازم‌باشد تااین‌مذاکرات کاملا بیحاصل تلقی شود ولی بعلت تضاد عقیده‌ای که میان دو قطب نیرومند جهان یعنی ایالات متحده و شوروی وجود دارد نمیتوان کوچك ترین امیدی بدان نسبت داد. قبل از آنکه گفتگو های مذکور آغاز گردد مفسران سیاسی جهان بدون استثناء شرط موفقیت کنفرانس را توافق این دو مافوق قدرت میدانستند ودر حال حاضر نیز در این عقیده -که کاملا درست است- تغییری حاصل نگردیده است . بدین ترتیب دو کشوری که حکومت‌مطلق را در دست دارند در صورت توافق به آسانی مسئله خاورمیانه را حل خواهند کرد ، بنحوی که گوئی اصولا جنگی بوقوع نپیوسته است .

«راجرز» وزیرامور خارجه‌امریکا اخیراتلویحا اظهار داشت که چهار دولت قدرتمند جهان در مورد بعضی مسائل جزئی چندان مخالفتی‌بایکدیگر ندارند ولی چون منافع آنها درمنطقه عربی‌خاورمیانه بایکدیگر متضاد است لذا هنوز توافق کلی حاصل نشده است .

وی گفت : «امریکا بهیچوجه در جستجوی راه‌حلی نیست که اسرائیل آنرا قبول نکند و از طرف دیگر اگر این مذاکرات به نتیجه‌ای‌مخالف میل اسرائیل برسد امریکا تضمین تحمیل آنرا بر رهبران تل‌آویو نمیکند» بدین طریق امریکا و اسرائیل دربی یافتن راه‌حلی میباشند که موجودیت و مرز های اسرائیل را تضمین کرده خطر جنگی دیگر را بکلی ازبین ببرد .

● مخالفت با فشار

تاریخ دنیا پراز مثال های گوناگون درباره قرارداد های صلحی است که بدون تضمین کافی منعقد و به جنك منجر شده است و شاید بهترین مثال در این مورد عهدنامه مسکو - واشنگتن در زمان زمامداری ژنرال فقید «آیزنهاور» باشد .

موافقت نامه‌ای که بموجب آن اسرائیل بدون تضمین کافی در سال ۱۹۵۷ عقب‌نشینی کرد و نتیجه اجتناب ناپذیر تحمیل آن براسرائیل ، جنك ژوئن ۱۹۶۷ ، دهسال پس از این عقب نشینی نمودار شد که محققا نیکسون نیز بخوبی بدین امر واقف است زیرا تحمیل موافقت نامه ، در زمان معاونت ریاست جمهوری وی اتفاق افتاد و باتوجه به این مسئله بخوبی روشن میشود که چرا دولت امریکا تمایلی ندارد اسرائیل را برای قبول راه‌حل احتمالی تحت فشار قرار دهد .

کاملا واضح است که اعراب‌و اسرائیل‌هیچیك قدمی در راه صلح برنخواهند داشت مگر اینکه اجباری وجود داشته باشد این جبر محققا جز از طرف چهار قدرت بزرك نخواهد بود . پیشنهادات صلحی که اخیرا از طرف اعراب توسط ملك‌حسین پادشاه اردن هاشمی عنوان گردیده بدون شك‌براثر تلقینات و راهنمائی های شوروی بوده است . از طرف دیگر دولت های بزرك نمیتوانند وضع فعلی را که واقعا «انفجاری» است تا مدت زیادی حفظ کنند و اشتباه یکی ازطرفین باعث بروز جنك‌خونین دیگری خواهد شد که محققا مدتی طولانی تر از جنك سال ۱۹۶۷ ادامه خواهد یافت .

درحال حاضر رهبران اعراب و اسرائیل‌نسبت به نتیجه حاصله از کنفرانس خوش‌بین نیستندزیرا هریك از آنها راه‌حل پیشنهادی را خلاف تمایلات خود پیش‌بینی میکنند.اسرائیل گمان نمیبردفرمولی که از این گفتگو ها بدست می آید ضامن‌حاکمیت مطلق این دولت برسرزمین های قبل از جنك -ونه مناطق اشغالی- و حفظ مرز های آن باشد درحالی که اعراب برخلاف ، تصور میکنند محققا قسمتی‌از اراضی اشغالی دردست اسرائیل باقی خواهد ماند و بدین طریق براهمیت و اعتبار دولت مذکوراضافه خواهد شد .

اعراب دلائل بسیاری در دست دارند که نشان میدهد فرانسه و شوروی در کنفرانس برله آنها خواهند جنگید درحالی که اسرائیل باتوجه به سخنان اخیر رهبران واشنگتن هرچند مطمئن‌است امریکا جانب اعراب را نخواهد گرفت لکن از آن هراس دارد که مبادا این کشور راه‌حلی را قبول کند که نظیر موافقت نامه سال ۱۹۵۷ بی‌اعتبار باشد .

بدین ترتیب رهبران چهار کشور بزرك باید بدنبال راه‌حلی باشند که «کاملا» نظرات مقامات اعراب و اسرائیل را تامین کند و از این‌رو باید بکوشند در عقاید خود تخفیفی دهند تا شاید بدین وسیله توافقی حاصل شود . حصول به این نتیجه محققا مشکل است ولی بدون شك محال نیستزیرا اسرائیل برخلاف تاکید همیشگی ، چندان تمایلی به دردست داشتن همه مناطق اشغالی ندارد واعراب نیز روز بروز بیشتر درمیابد که راهی جز صلح وجود ندارد و این طرز تفکر که «اسرائیلی ها را باید بدریا ریخت» بیهوده و غلط است . بنابراین اگر راه‌حلی که در آن حداقل خواسته های دو طرف درنظر گرفته شده ، به آنها پیشنهاد گردد محققا صلح در این کانون خطر برقرار خواهدشد.

از: اکونومیست :

زنگبار صحنه رقابت چین و شوروی

دگرگونی درزنگبار کاملاقابل مطالعه ودقت است . در مدارس این جزیره که‌اینك قسمتی از تانزانیا شده‌است بیش از حد معمول شاگرد وجود دارد وچون تعداد معلمان زنگباری برای تدریس کم‌وغیرکافی است‌عده‌ای از آموزگاران کنیائی در زنگبار به‌این‌امر اشتغال‌دارند . معلمان فوق‌الذکر همگی گله دارند که کودکان‌زنگباردرعوض یادگرفتن درس به آموختن «شعار» می‌پردازند و درحقیقت شعاربیش از درس بمذاق آنها خوش میآید .

در مناطق‌عربی زنگبار درحال حاضر هر فرد شناخته شده و مطمئن دارای‌مزرعه‌ای بمساحت سه جریب است که متیواند در آن میخك(ترشی) ویاهرمحصول دیگری بکار برد . کارشناسان کشاورزی غرب معتقدند که زمینی به‌این‌مساحت را یك‌عرب بتنهائی یا همراه با خانواده‌اش نمیتواند موردبهره برداری کامل قرار دهدوبدون شك قسمتی از آن بایر خواهدماند ویا حداقل راندمان آن‌کاهش خواهد یافت.

تولید میخك پس از دگرگونی های اخیردر زنگبار کاهش‌یافته است ولی علیرغم کاهش تولید، صادرات آن اضافه شده وبه۱۸ هزار تن رسیده است که تااین تاریخ بیسابقه‌میباشد . دهسال قبل محصول میخك در مناطق مختلف‌دارای‌آب‌و هوای‌متفاوت بود بین ٦ تا ۱۵ هزار تن‌نوسان داشت در حالیکه اینك ۲ تا ١٤ هزار تن است .

* واردات

واردات زنگباررا بیشترمواد غذائی وخوار بار تشکیل‌میدهد. برنج از چین و مصر و آرد از شوروی وفرانسه وارد میشود و واردات کالاهای دیگر نظیر پارچه نیز از کشور هائی غیر مشخص ادامه دارد .

مردم دارالسلام عقیده دارند که حکومت متزلزل زنگبار قادر به دنبال‌کردن دگرگونیهای فعلی نخواهد بود . در حال حاضر عمده فروشی‌سیگار حذف شده است و دولت خود به این امر اقدام میکند. فروشندگان جزئی سیگار موظفند قبلا حداقل معادل بهای صد هزار سیگاررا به دولت پرداخت کنند و بدین ترتیب توزیع سیگار دچار اشکالاتی ناشی از کمبود سرمایه گشته است که‌از فروش آن میکاهد .

تا قبل‌از سال مسیحی جاری دولت همواره شکایت داشت‌که برای انجام برنامه های توسعه اقتصادی باندازه‌کافی ، پول در اختیار ندارد ولی حال که بوسیله کاهش واردات ۵میلیون لیره ارز خارجی بدست آورده است نمیداند آنرا درچه‌راهی مصرف کند .

● سیاست

هرچند افریقائی‌های زنگبار مانند قبل از پیوستن به گروه «تانزانیا» عقاید سیاسی خودرا کاملا بروز نمیدهند ولی ازلحن کلام آنها میتوان دریافت که چندان اعتمادی به «شیخ عبید کاروم» ندارند و حتی بازرگانان عرب تصور میکنند وی از ترس شکست‌در انتخابات مجدد دست بکار فراهم ساختن مقدمات انتخابات نمیشوددر حالیکه‌این تصورکاملا غلط‌استزیرا‌حقیقت این‌است که حتی حزب «آفرو-شیرازی» که در دو انتخابات قبل ازاستقلال‌اکثریت آراءمردم رابدست آورد ولی نتوانست اکثریت کرسیهای مجلس رامالك شود مایل به تجدید انتخابات نیست .

زنگبار با ۳۵٤ هزار جمعیت ٤٠ کرسی‌درمجلس مقننه‌تانزانیا را بخود اختصاص داده است درحالیکه «کلیمانجارو» با ٤٠٠ هزار نفر جمعیت فقط ٤ کرسی دارد یعنی زنگبار ٤٦ هزارنفر کمتر جمعیت دارد درحالیکه ده برابرتعدادکرسی کلیمانجارو رادر مجلس دارد .

علیرغم مخالفت شورای انقلاب ونظرات مشاوران چینی والمان شرقی حکومت مرکزی تانزانیا نفوذ و کنترل خود را درزنگبار گسترش داده است بطوری که اینك روابط خارجی ، بانك مرکزی و پستخانه زنگبار تحت نفوذ دولت مرکزی قرار دارد.

* تلاش چین کمونیست

مشاوران چین کمونیست و آلمان شرقی اینك تلاش میکنند زنگبار را بیش‌از پیش بدنیای کمونیسم ملحق سازند . درحال حاضر خانه‌سازی و ساختمان تحت نظر کارشناسان آلمان‌شرقی است در حالیکه چینی‌ها بیشتر دراموری مانند بهداشت وارتش صاحب نفوذ هستند.

محافل غربی عقیده دارندکه اینك رقابت بین چین وشوروی به درجه شدت خود رسیده است و هر یك ازاین دوکشور میکوشد تعلیم و تربیت ارتش زنگبار رابخود اختصاص دهد ازاین رو تعلیمات ابتدائی و چریکی توسط نظامیان چینی و تعلیمات بالاتر بوسیلهٔ شورویها داده میشود . این عده معتقدند تبلیغات شدید غرب نیز در روحیه مردم زنگبار بدون تاثیر نبوده است . ایجاد کالج فنی با کمکهای مادی ایالات متحده وسایر اقدامات غربیها آنها را امیدوار نگاهداشته است که سرانجام نفوذی به اندازه کمونیستها بدست آورند .

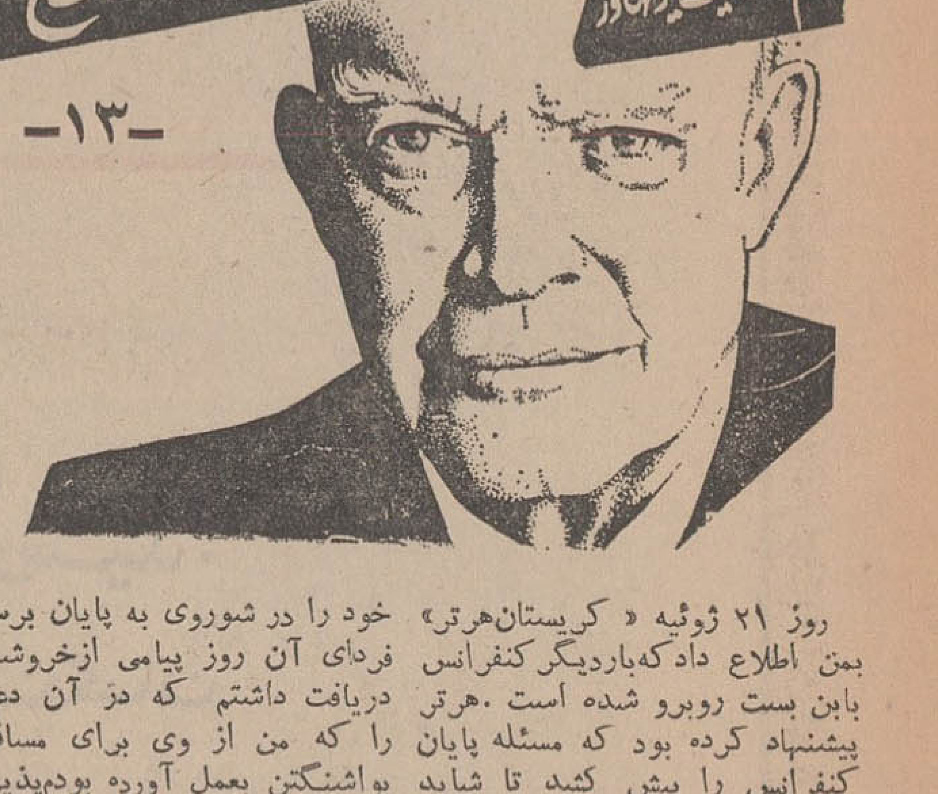

-۱۳-

ایزنهاور: تنها دوگل میتواند فرانسه رانجات دهد

روز ۲۱ ژوئیه « کریستان‌هرتر» بمن اطلاع داد که‌باردیگر کنفرانس بابن بست روبرو شده است .هرتر پیشنهاد کرده بود که مسئله پایان کنفرانس را پیش کشد تا شاید گرومیکو در روش خود تجدیدنظر کند . من با این پیشنهاد موافق بودم ولی از آنجا که قرار بود در همان روز ها ریچارد نیکسون معاون رئیس جمهوری رهسپارمسکو شود و اگر کنفرانس بکار های خود پایان میداد نیکسون در انجام ماموریت خویش دچار وضع‌مشکلی میشد . از این رو به کریستان‌هرتر دستور دادم که پیشنهاد کند کار های کنفرانس برای چندروزی بتعویق بیافتد تاریچاردنیکسون‌سفر خود را در شوروی به پایان برساند فردای آن روز پیامی ازخروشچف دریافت داشتم که در آن دعوتی را که من از وی برای مسافرت بواشنگتن بعمل آورده بودم‌پذیرفته بود .

من پس از مشورت با مشاورین خود از خروشچف به واشنگتن دعوت کرده بودم .

دریافت پاسخ مساعد خروشچف اسباب حیرت من شد و موضوع را با مورفی دیلون و ژنرال گودپاستررادر میان گذاشتم .

دکتر آدنائر و پرزیدنت دوگل‌خبر مسافرت قریب‌الوقوع خروشچف رابه امریکا باحیرت و شگفتی فراوان‌تلقی کردند .آنها مخصوصا ازاین می‌ترسیدند که‌نظریات‌من‌هنگام مذاکره بانخست‌وزیر شوروی بعنوان عقیده و نظریه همه‌متفقین غربی تلقی شود . برعکس هارولد مك‌میلان اصولا با ملاقات شخصی من و خروشچف‌موافق بود ولی بین ما درباره تشکیل یك کنفرانس عالی سران‌اختلاف نظروجود داشت .

باین ترتیب لازم بود که قبل از۱۵ سپتامبر ۱۹۵۹ که قراربود خروشچف وارد واشنگتن بشودباسران سه‌کشور متفق غربی مذاکراتی بعمل آورم.

* دوگل

ازمدتی‌قبل درجستجوی فرصتی بودم تاباپرزیدنت دوگل که یك‌سال قبل درفرانسه روی کار آمده بود تماس بگیرم . روش مساعد او نسبت به پاره‌ای مسائل غرب از تصمیم راسخ وی نسبت به تجدید پرستیژ فرانسه الهام میگرفت . من امیدوار بودم‌که با ابراز حسن‌تفاهم نسبت بهدف‌اصلی وی بتوانم اورا وادارکنم که‌در مسائل مربوط به‌فرماندهی اتحادیه اتلانتیك شمالی روش نرمتری درپیش گیرد. جکسون دوست قدیمی‌ام که میدانست من‌مایلم باپرزیدنت دوگل ملاقات‌کنم پیشنهاد کرد که این ملاقات روز ۲۷ اوت ۱۹۵۹ صورت گیرد . من‌برای نخستین‌بار پس‌از آزادی فرانسه به عنوان فرمانده کل‌نیرو های متفقین در پاریس از ژنرال دوگل بطوررسمی دیدن کرده بودم . فکر میکردم که‌از مسافرت خود بپاریس استفاده کرده‌با دکتر آدنائر ومك‌میلان نیز دیداری تازه کنم .

بااین، سه‌شخصیت‌غربی میخواستم درباره مسائل اتحادیه اتلانتیك شمالی مذاکراتی بعمل‌آورده‌و مقدمات‌تشکیل یك کنفرانس برای گفتگو درباره مسئله برلن وخلع سلاح را باشوروی فراهم سازم .

وزارت امور خارجه امریکا درباره تاریخ این مسافرت و اینکه روز ۲۷ اوت برای این دیدار مناسب‌است بافرانسه تماس گرفت دوگل بااین موافقت کرده و بااینحال گفته بود اگر مسافرت من در اوایل سپتامبر باشد بهتر است سرانجام روز ۲۶اوت واشنگتن رابسوی بن‌ترك کردم ودر ساعت ۷وسی دقیقه روز بعد وارد‌آلمان غربی شدم . پس‌از مذاکراتی که‌با آدنائر بعمل‌آوردم باهواپیما عازم لندن گردیدم ویك ساعت و نیم بعد در فرودگاه بین‌المللی‌پایتخت انگلیس‌از آن پیاده شدم .

ساعت نوزده روز بعد ضمن گفتگو با هارولدمك‌میلان موضوع مسافرت خروشچف بامریکا مطرح شدو نخست وزیر انگلیس درباره علت این دعوت توضیحی نخواست .

ساعت ۹روز بعد هنگامی که دوگل رادر فرودگاه پاریس ملاقات کردم‌به سرعت دریافتم که پس از آخرین ملاقات ماچه تغییراتی در روحیه او پدید آمده است .

* تنها دوگل

مذاکرات مابادوگل صمیمانه بود گواینکه اختلاف نظر های زیادی بین دوطرف وجود داشت . من دوسال‌قبل ازآنکه دوگل‌بریاست جمهوری‌فرانسه انتخاب شود همیشه در مذاکره با جان‌فاستردالس‌و شخصیت‌های دیگری که‌بسرنوشت فرانسه علاقمند بودند می‌گفتم که تنها ژنرال دوگل می‌تواند این کشور را نجات دهد .

روز سوم سپتامبر پاریس را بقصد واشنگتن ترك کردم‌واز روزهفتم همان بارکارمعمولی خودرا در کاخ سفید آغاز کردم . درروزهای بعد بیشتر وقت خود را به‌تهیه مقدمات‌مذاکره‌با خروشچف صرف میکردم .

بااینکه ازاوضاع واحوال که منجر به‌فراهم شدن مقدمات این ملاقات گردیده بودسخت ناراضی بودم‌معذلك تصمیم گرفته بودم که نسبت به خروشچف رعایت کامل ادب ونزاکت بعمل آید .

آیزنهاور درمیان خروشچف وهمسرش

من همچنین تصمیم داشتم که در مذاکره با خروشچف روی سه نکته اساسی تکیه کنم . قبل‌از همه اتخاذ روش محکم درباره مسئله‌برلن وحفظ حقوق امریکا در سایر مناطق جهان.

پس‌از آن می‌بایستی به‌خروشچف اطمینان دهم که حاضرم برای خدمت‌به صلحو برای مذاکره درباره مسائل مورد علاقه دنیا که باشد سفر کنم مسئله سوم مربوط‌به خلع‌سلاح و کاهش بحران بین‌المللی بود .

قبل‌از ظهر روز۱۵ سپتامبر من‌در فرودگاه «اندریوز» از مهمان‌خودمان استقبال کردم . گروهی از کودکان کارمندان سفارت شوروی بادسته‌های گل در فرودگاه حاضر شده بودند. برای اینکه بااین مسافرت جنبه‌رسمی داده شود متن نطقی را که قبلا تهیه کرده بودم قرائت نمودم . سرانجام من‌نخست‌وزیر شوروی را به‌آپارتمانی که برای او درنظر گرفته شده بود هدایت کردم .

درساعت ۱۵ وسی دقیقه خروشچف وهمراهانش درنخستین جلسه‌مذاکرات ماشرکت کردند .

ناتمام

بررسی تازه دانشمندان درباره (خوی تهاجم)

«تهاجم» غریزی است!

*** اگر عوامل خارجی وجود نداشته باشد بازهم (تهاجم) وجود دارد .**

آیا خطر یك جنك آتمی ناگهانی بشریت را تهدید می کند؟ آیاجنك ویت‌نام زدوخورد های خونین خاورمیانه وبیافرا همچنان ادامه خواهد داشت؟ آیا جوانان دست‌از شورش برنخواهند داشت ؟ و رانندگان اتومبیل در شاهراههای بزرك مسابقه خونین خودرا دنبال خواهند کرد ؟

برای پاسخ دادن باین سئوالات است که امروزه روحیه‌تهاجمی از جنبه های علمی مورد بررسی دقیق دانشمندان قرار گرفته است .آنها میخواهند بدانند چه عاملی سبب می شود که انسانها بدینسان‌بجان همدیگر میافتند .

● **خوی تهاجم**

اخیرا دکتر «کنرادلورنز» کتابی تحت عنوان «خوی تهاجم» درباره این مسئله انتشار داده و دکتر «وینی کات» انگلیسی کارشناس مسائل آموزشی کودکان نیز این مسئله را در هفته نامه «ابزرور» مطرح کرده است .

بعقیده‌دانشمندان انگلیسی خوی تهاجمی یك غریزه طبیعی بمانند غریزه جنسی استو براثر عوامل خارجی تحریك می‌شود و موضوع تا حد زیادی جنبه روانی دارد . اما اگر عامل خارجی وجود نداشته باشد بازهم این‌خوی تهاجمی بروزمیکند.

دکتر «کنرادلورنز» در کتاب‌خود باین سئوال پاسخ مثبت داده و نوشته است بعضی حرکات غیر ارادی بدون وجود محرك خارجی بروز میکند و اصولا خوی حمله یکی از خصائل فطری بشر و حیوانات است .

دکتر «کنراد» مدتی یك«سار» رادر خانه خود تربیت کرده و با دست خود به آن‌دانه وآب‌میداده معذلك پرنده کوچك که هرگز شکار یك حشره را بدست پرنده دیگری ندیده بود . اغلب بهوای یك مگس خیالی بطرف نقطه ای از سقف می پرید ودرست مثل‌اینکه میخواهد حشره ای را کشته‌و فرو بلعد .

دراینجا این سئوال پیش می‌آید که برای چه طبیعت این خوی درندگی را به عنوان یك غریزه فطری در نهاد انسانها و حیوانات بودیعه گذاشته است ؟

در مورد حیوانات نمی توان غریزه فطری مثلا یك شیر یا یك سك را برای بدست آوردن طعمه‌به خوی‌تهاجمی تعبیر کرد . یك‌سك بهمان سرعت که برای گرفتن‌یك حبه قند بسوی‌اربابش میرود یك خرگوش‌را دنبال می کندوحالت ظاهری حیوان‌در این دو موردتغییر نمی کند در حالیکه اگر مسئله مقایسه خودش‌با یك سك دیگردر میان باشد وضع عوض می شود .

بطور کلی حالت تهاجمی واقعی درمورد «انتراسیسفیك» (موجودات از یك نوع) بروز می کند .

یك گربه هرگز خودرا باموش مقایسه نمی کند وهمانطور سك هرگز نیروی‌خودراباخرگوش‌نمی‌سنجد ولی ممکن است این مسئله درمورد انسانها صدق نکندوهمین مسئله است که اکنون بدقت از طرف دانشمندان مورد بررسی قرار گرفته و کشف عوامل این پدیده ممکن است بسیاری از مشکلاتی که بشر با آن روبرو است حل کند .

رئالیته

تاریخی ترین سفر دریائی عصرما

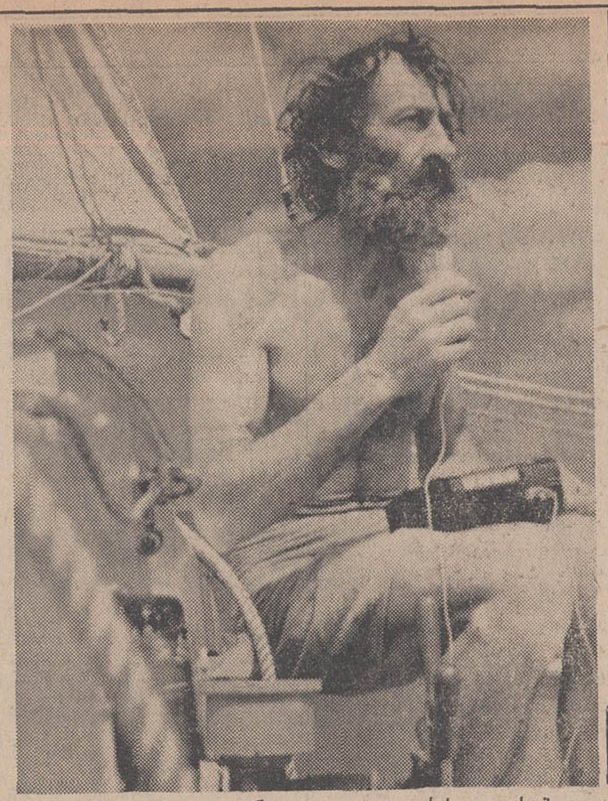

مردی تنها در دریاها

عکس از : پاری ماچ

دوبار دور دنیا بایک قایق!

مردی بنام «برناردمواتسیه» که خود را مانند یك بطری خالی‌که بدریا انداخته میشود یکه‌وتنهابدست‌امواج‌سهمگین اقیانوس ها سپرده جهانیان‌را دوچار اعجاب و شگفتی کرده است .

او میخواهد با کشتی کوچکی که بیشتر لوازم آن را با دست خودش تهیه کرده‌دوبار دور دنیا را بگردد و اکنون هفت ماه است که دراقیانوس ها سرگردان است . در این مدت فقط سه بار بساحل نزدیك شده و بلافاصله ازآن دوری جسته است .

«برناردة» بهمه چیز دنیا پشت پا زده و زندگی‌ماجراجویانه پرحادثه‌ای را اختیار کرده و فعلا بین او و دنیای خارج گاهگاهی‌ارتباط‌رادیوئی برقرار میشود .

● **۲۸ هزار میل**

همسر فرانسوی «مواتسیه» با تمام تلاشی که بکار برده نتوانسته است او را از ادامه این سفر بزرك‌تاریخی باز دارد . قهرمان دریاهای عصر ما تاکنون ۲۸ هزار میل بیکه و تنها در دریاها و اقیانوسها راه طی کرده است و جراید جهان هر روز شرح مفصلی از زندگی پر هیجان او درج می‌کننده اینك میلیونها نفر در امریکا و اروپا بانتظار آن هستند که سرانجام«مواتسیه» بزندگی تنها در اقیانوسها و نبرد با امواج سهمگین و حیوانات دریائی پایان دهد .

تدریس زبان بوسیله تلفن

چند هفته است که در ایالات آلمانی باواریا ، تلفن شماره ۵۹۷۷۳۵ با صدای بم یك مرد سالمند پاسخ میدهد: «هللو ، ای‌اسپیك انگلیش (یعنی : الو ، من بانگلیسی سخن میگویم) . سپس یك مرد و زن بنامهای بن و کیت بزبان انگلیسی در باره مطالب و کار های روزمره بایکدیگر گفتگو میکنند و در میان مکالمه‌شان از شنونده می طلبند ، که‌جملات معینی را تکرار نماید .

این دوره کمکی تدریس زبان انگلیسی را یکی از شبکه های رادیوئی آلمان بوجود آورده و شامل ۳۶ قسمت تدریسی میباشد . فعلا پنج شهر در ایالات باواریا میتوانند از این تدریس تلفنی خودکار استفاده نمایند و باحتمال قوی درآینده نزدیك به سایر ایالات آلمان ، فدرال گسترش خواهد یافت .

اصولا طی سالیان اخیر ، تدریس بوسیله تلویزیون و رادیو در آلمان فدرال پیشرفت فراوانی نموده و حتی دوره های تعلیمات دبیرستانی تا تحصیل دیپلم برای مردمان عادی اجرا میگردد و نتایج ثمربخشی در گسترش آموزش همگانی ببار آورده است . در این زمینه همچنین همکاری نزدیك‌بین ناشران کتابهای دبیرستانی و رادیو ، تلویزیون تامین گردیده است .

بمنظور تشریك مساعی فزونتر ، در آینده نزدیك‌انجمن های همکاری برای تدریس دبیرستانی و دانشگاهی بین رادیو تلویزیون و وزارتخانه های آموزش و پرورش ایالات آلمان فدرال تاسیس خواهند شد . د . ۲ . د

کم کردن وزن درچین!

در یکی از نوشته هائیکه مربوط‌به پانصد سال قبل از میلاد مسیح می‌باشد طرز کم کردن وزن انسان را در چین اینطور توصیف کرده است.

«برای کاهش وزن رسم براین‌بود که اطاقکی در زیر زمین کنده‌آنجا را پر از یخ کنند سپس تختخوابی در میان این یخ ها گذاشته مریض یا شخص داوطلب را روی آن تختخواب میخواباندندوآنگاه روی آن‌راباپوست خرمیپوشاندند . بعدازمدتی‌مشاهده میشد که شخص مزبور به نسبت قابل ملاحظه ای لاغر شده است بدون‌اینکه هیچگونه تاثیر بدی در جریان خون آن پیدا شده باشد . **سیانس‌اوی**

تصمیم طاسها

جلسات تابستانی طاسهای سه‌کشور فرانسه ، سوئیس و بلژیك با شرکت بیش از یکصد نماینده در فرانسه برگزار گردید .

در این جلسه تمام طاسها قول‌دادند بهیچوجه از داروهائیکه احتمالاسبب رشد مو گردد استفاده نکنند .

دیلی اکسپرس

رئیس اصناف در آرامگاه شجاعان شهیدگفت :

جانبازی دوسرباز قهرمان برای مردم درس فداکاری بود

دراین اجتماع بزرگی که‌کلیه سازمانهای صنفی پایتخت تابع سازمان امور اصناف حزب ایران نوین وگروهی از مردم شهر ری حضور داشتند آقای محمد رضا سعادت‌فردرئیس شورایعالی‌اصناف، به نمایندگی ازطرف اصناف‌تهران گفت :

ماامروز دراین مکان مقدس‌که بیادبود جانبازی دو سرباز رشید گارد شاهنشاهی بابائیان ولشکری برپا شده است گرد آمده‌ایم و خاطره جانبازی وفداکاری‌قهرمانان ملی خودرا ارج می‌نهیم وبروح‌این دو قهرمان شریف که جان‌خودرا در راه شاهنشاهی یعنی درراه‌شرف وعزت و استقلال وحاکمیت‌ووحدت ملی فدا کردند ودرس فداکاری وجانبازی در راه شاهنشاه رابملت آموختند درود بفرستیم .

در این مکان مقدس از ایزد توانا خواهانیم که سایه شهنشاه معدلت‌پرور را برسر ملت نجیب ایران مستدام بدارد .

مجلس نیایش باابرازاحساسات شورانگیز نسبت برهبر ارجمند ملت ایران خاتمه یافت .

جوجه کباب
درجوجه کبابی چهارفصل
یوسف آباد انتهای خیابان محمدرضاشاه تلفن ۶۲۰۷۰۴

افتخار بر شما
برای ۲۲ سال خدمت به انسانیت

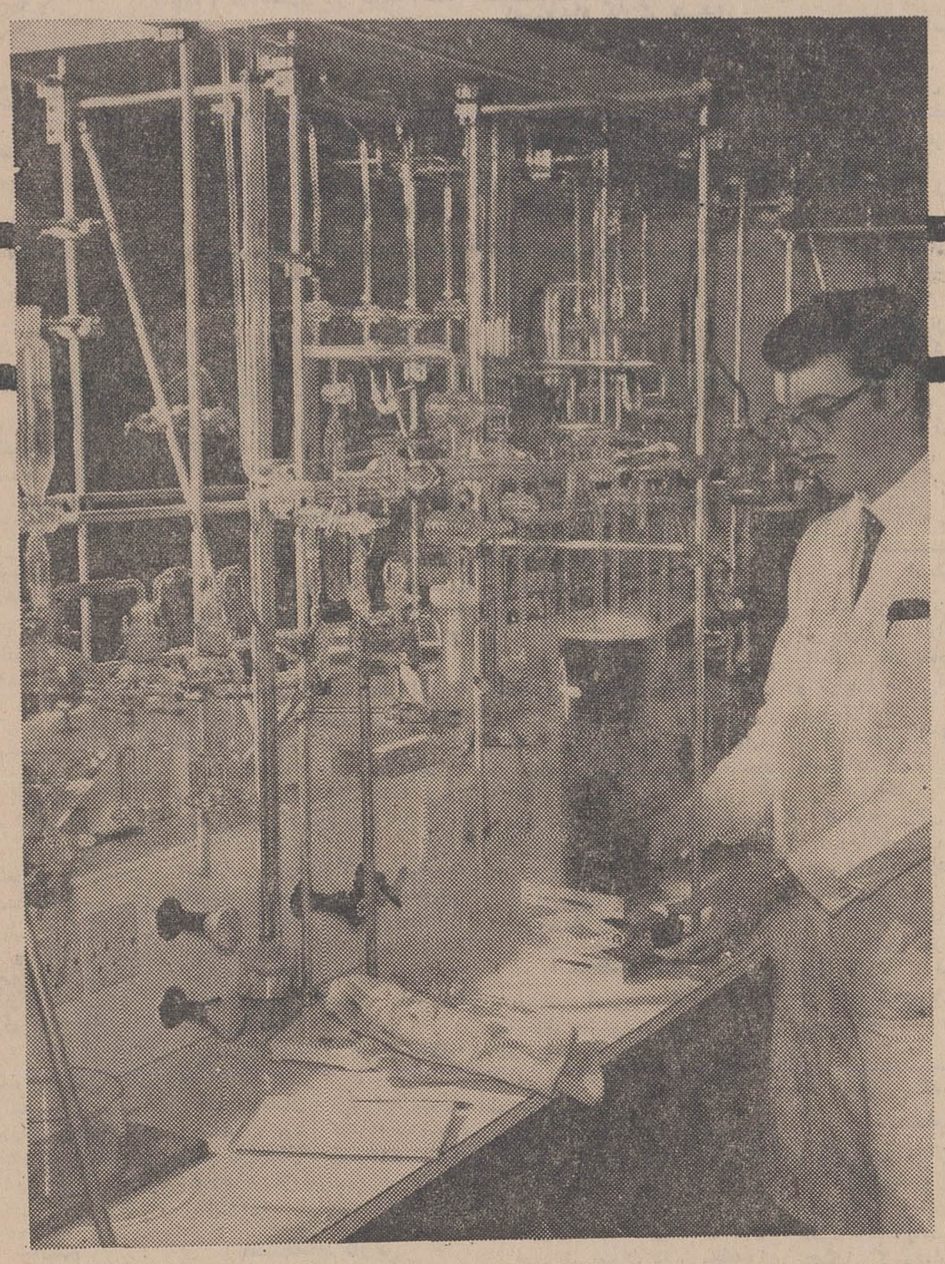

کارخانه عظیم دارو پخش که بهمت شما خریداران نیکوکار بلیط‌های اعانه ملی تأسیس شده است علاوه بر آنکه رقم عمده داروهای مورد نیاز کشور را به بهای ارزان تهیه میکند ، داروی رایگان هزاران هزار بیمار مستمند را هم که به درمانگاهها و بیمارستانهای سازمان شاهنشاهی خدمات اجتماعی مراجعه میکنند تأمین مینماید.
افتخار بر شما که این کارخانه عظیم را بنیان گزاردید تا هموطنانتان از داروی ارزان و رایگان استفاده کنند.

۵ اردیبهشت
بانك اصناف ایران
آخرین روز برای شرکت در قرعه‌کشی بزرگ
حساب ذخیره بانك اصناف ایران است .

باحد اقل یکهزار ریال
در بانك اصناف ایران حساب ذخیره باز کنید
وازبزرگترین جایزه سال بهره مند شوید .

نیازمندیهای شما

تلفنهای ۳۱۱۲۲۴ و ۳۱۱۲۲۰

استخدام

آگهی استخدام

چندنفرماشین نویس لاتین که دارای گواهی‌نامه دوره دوم دبیرستان باشند استخدام میشوند داوطلبان میتوانند تقاضای‌خودراتادهم اردیبهشت‌ماه ۱۳۴۸ به‌راهنمای‌شماره ۴۱۲روزنامه اطلاعات بفرستند .

استخدام

کارخانجات تولیدی فیلورتعدادی دیپلمه و سیکل فنی و کارگرآشنا به‌برق و سرویسکار استخدام‌مینماید داشتن معافی و عدم اشتغال بکارو تحصیل شرط اصلی‌استخدام‌میباشد. متقاضیان بین ساعت ۸ الی ۱۲ هر روز به خیابان فرح آباد کاشی۷۴۱ مراجعه نمایند .

۶ـ۱ ۲۷۸۸ـ۱

یك کمك مهندس دارای

شرایط لازم که‌بزبان‌انگلیسی‌مکالمه نماید برای انجام‌کارمربوطه‌به‌بررسی و تحقیقات محل درشمال ایران مورد احتیاج یك گروه مهندسین مشاور انگلیسی می‌باشد . نامبرده بایددر طی دوره عملیات درمحل کار در اردوگاه زندگی کند . تجربه‌درباره بررسی های زیرزمینی واطلاعات‌درباره زمین شناسی لازماست .

تقاضای درخواست کار شامل سن و مشخصات و تجربه باید بدستخط متقاضی بوده و به‌راهنمای شماره۴۱۱ روزنامه فرستاده شود

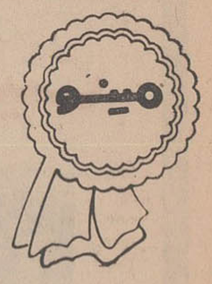

کارخانجات صنعتی پارس تولیدکننده محصولات‌مینو

چندنفر راننده پایه یك که مانع قانونی استخدام‌نداشته‌باشنداستخدام مینماید.

داوطلبان میتوانند به‌کیلومتر ۱۴ جاده کرج اداره مرکزی کارخانجات مینو مراجعه نمایند

آگهی استخدام

چندنفر کارمند که حداقل دارای دیپلم کامل دررشته ریاضی بامعدل ۱۴بالا باشند استخدام میشوند . داوطلبان میتوانند تقاضای‌خودراتادهم اردیبهشت‌ماه ۱۳۴۸ به‌راهنمای‌شماره ۴۱۳ روزنامه بفرستند .

بیك نفر آشپزمجرب زن

که باتهیه غذاهای ایرانی و فرنگی آشنائی کامل داشته‌باشد، نیازمندیم طالبین باتلفن ۴۶۵۸۰ و۶۱۲۰۴۴ تماس بگیرند .

آ ـ ۱۴۸ ۳ ۱ـ۳

یك موسسه بزرك صنعتی

تعدادی دیپلمه که حداقل دوسال در امور دفتری و حسابداری تجربه داشته باشند استخدام‌مینمایدواجدین شرایط با ذکر مشخصات و سوابق کار و آدرس کامل حداکثر تاپایان فروردین ماه ۴۸ با راهنمای شماره ۴۱۷ روزنامه اطلاعات مکاتبه نمایند.

یکنفر بانوی خدمتکار

سن بین ۳۰ تا۴۵ سال که سابقه کارداشته باشد بعنوان خدمتکار در منزل یکی از ایرانیان مقیم نیویورك باحقوق و مزایای‌مکفی‌استخدام‌میشود. تقاضای خودرا بایك قطعه عکس به صندوق پستی ۲۰۴۴ تهران ارسال فرمایند

۵ نفر راننده

پایه دوهمگانی نیازمندیم صبحها به تلفن ۷۵۶۸۶۷ مراجعه نمایند

آ ـ ۱۹۱۵ ۱ـ۲

موسسه اطلاعات

یکنفر دوشیزه‌و یابانوی ماشین نویس فارسی را برای تمام وقت با شرائط زیر استخدام مینماید

۱ـ دارای دیپلم کامل متوسطه

۲ـ دارای سابقه‌خدمت‌حداقل یکسال درامر ماشین‌نویسی فارسی واجدین شرائط میتوانند ازساعت ۱۳ الی۱۶ روز چهارشنبه ۲۷ر۱ر۴۸ باداره کارگزینی موسسه اطلاعات واقع در خیابان سپه روبروی اداره کل‌پست مراجعه نمایند

آگهی استخدام

یك واحد صنعتی بزرك اتومبیل سازی درحال‌توسعه‌نیازمند کارمندانی واجد شرایط جهت احراز مشاغل زیرمی‌باشد

۱ـ مدیر کنترل مرغوبیت ـ که دارای سوابق برجسته دراین سمت باشد .

۲ـ مهندس کارخانه ـ دارای‌چندین سال سابقه کارو اطلاع برجسته در طرح کارخانه و نصب ماشین‌آلات سنگین‌برقی

۳ـ مهندس ساخت ـ که دارای تجربه ومهارت درساخت قطعات در کارگاه بوده واطلاعات کافی درباره ماشین آلات تولیدی وروشهای مورد نیازداشته باشد

۴ـ مهندس‌ابزار ـ متخصص‌درطرح و ساخت شابلونهای مونتاژ ودارای اطلاعات کافی درباره قالب ها بوده باشد .

۵ـ تکنسین برای آزمایش قالبها ـ دارای تجربه کافی درنصب وآزمایش قالبها برروی پرسهای کوچك وبزرك بوده و درقالبسازی نیز سابقه داشته باشد

داوطلبان واجد شرایط برای‌مشاغل نامبرده بالا باذکر سوابق و تجارب و آدرس و یك قطعه عکس تقاضاهای خودرا به‌راهنمائی شماره ۳۹۹روزنامه اطلاعات ارسال‌نمایند

خواهشمند است روی پاکت جمله «مربوط به‌آگهی استخدام » رامرقوم نمائید

آ ـ ۱۲۶۸ ۱ـ۶

آگهی استخدام

چند نفر تحویلدار که‌حداقل‌دارای گواهی‌نامه دوره اول دبیرستان و ضامن معتبر باشند استخدام میشوند. داوطلبان میتوانند تقاضای‌خودراتادهم اردیبهشت ماه ۱۳۴۸ به‌راهنمای‌شماره ۴۱۴ روزنامه ارسال دارند

آ ـ ۲۷۷۸ ۱ـ۳

استخدام

یکی از کارخانجات صنایع‌فلزی (حدود یکساعت خارج ازتهران) با حقوق مکفی افراد زیررا استخدام می‌نماید .

۱ـ تعدادی کارمند دفتر فنی با تحصیلات حدود دیپلم فنی در رشته مکانیك یاتراشکاری

۲ـ یکنفر کارمند دفتر فنی با تحصیلات حدود دیپلم آشنا بزبان انگلیسی و کشیدن طرح SKETCHING

۳ـ تعدادی کارمند کنترل مرغوبیت محصول باتحصیلات حدود سیکل‌فنی دررشته مکانیك یاتراشکاری

داوطلبانیکه زبان انگلیسی بدانند یاسابقه کار دررشته مربوطه داشته باشند بامزیت بیشتری استخدام خواهند شد

داشتن معافی دائم باگواهی خاتمه خدمت نظام‌الزامی است .

فقط داوطلبان واجدشرایط‌پیشنهاد ومشخصات خودرا کتبا باذکر شماره تلفن به‌راهنمای شماره ۴۰۲ روزنامه اطلاعات ارسال نمایند .

آ ـ ۱۴۰۶ ۱ـ۱۰

استخدام کارگر

تهران‌نو ایستگاه مدرسه شماره ۲ر۸۳۷

آ ـ ۸۷۷ ۱ـ۴

خشك شوئی تاراوا

بیك نفر راننده باسواد پایه۲شخصی و چند نفر کارگر باسواد احتیاج دارد . داوطلبان به‌خیابان روزولت مقابل دانشسرای عالی شماره۱۵۴ مراجعه نمایند

آ ـ ۲۰۱ ۱ـ۳

بیك نفر دوشیزه

یابانو وارد بامور حسابداری نیازمندیم . خیابان قصر روبروی پادگان حشمتیه شرکت پاسارگاز.

آگهی استخدام

شرکت سهامی مالی بل‌ایران بافراد زیر برای تمام وقت نیازمند است .

۱ـ مهندس‌شیمیست‌رشته متالژی برای اداره لابراتوار ۲ نفر .

۲ـ دیپلمه باسابقه کاردر لابراتوار متالژی ۴ نفر

۳ـ دیپلمه‌باسابقه‌وتجربه کافی در آمارگیری ۴ نفر

واجدین شرایط‌به آدرس کارخانه کیلومتر ۲۰ جاده مخصوص کرج (چیتگر) مراجعه فرمایند .

شرکت سهامی مالی‌بل ایران

آ ـ ۲۱۴ ۱ـ۲

بیك دوشیزه یا بانو

که به ماشین‌نویسی فارسی‌تسلط کامل داشته و آشنا بزبان انگلیسی باشدویکنفر بازاریاب مرد نیازمندیم تلفن ۶۲۱۹۹۳ .

پرستار بچه

یکنفر پرستار بچه با سواد جهت نگهداری بچه سه‌ساله با حقوق‌مکفی استخدام میشود . داوطلبانی‌که سن آنان درحدود ۳۵سال است میتوانند به تلفن ۶۲۴۹۷۳ مراجعه نمایند.

GLASS WOOL

شرکت سهامی پشم‌شیشه ایران

بانویادوشیزه ماشین نویس‌فارسی و لاتین برای تمام وقت . کارمند دیپلمه تکنیسین لابراتوار صنعتی با سابقه دوسال کار . ساعت مصاحبه ۱۶ الی۱۸بعداز ظهر آدرس ـخیابان شاهرضا ـ صبای جنوبی شماره ۱۳.

یك موسسه تبلیغاتی

جهت اجرای پروژه جدیدی‌تعدادی دوشیزه یابانو و آقا استخدام‌میکند آدرس ـ خیابان سعدی مقابل سینما ادئون انتهای کوچه بدیعی کوچه مصدقی شماره ۲۱را موسسه رسا .

آ ـ ۲۳۴

مژده به داوطلبان استخدام و عموم

دفترداری دوبل و حسابداری

آموزشگاه فرهنك بزرگترین مرکز آموزشی حسابداری‌باتوجه به‌احتیاجات موسسات دولتی وملی کاملترین کلاس علمی و عملی دفترداری دوبل وحسابداری را که شامل حسابداری ، بازرگانی ، صنعتی ، دولتی ،بایگانی ، حسابرسی پروژه وماشین‌حساب‌برقی‌میباشد تحت‌نظر اساتید باتجربه وورزیده باارزانترین شهریه تشکیل داده است باشرکت دراین کلاس واخذدیپلم آن باکمك‌وراهنمائی کارکنان آموزشگاه که پیوسته جویای احتیاجات استخدامی موسسات‌هستند درصورت لزوم استخدام‌میشوید

آموزشگاه فرهنك شاهرضا نبش ایرانشهر

آ ـ ۲۳۳۲ ۱ـ۵

استخدام کارگر مبتدی

تهران‌نو ایستگاه مدرسه شماره ۲ر۸۳۷

آ ـ ۱۹۲۹ ۱ـ۶

یك شرکت بزرك داروئی

برای ویزیت و فروش به‌داروخانه‌های تهران احتیاج بچندنفرجوان‌باشرایط ذیل دارد :

۱ـ داشتن دیپلم طبیعی

۲ـ داشتن معافی ازخدمت‌نظام

۳ـ داشتن گواهینامه رانندگی

اشخاصی که سابقه ویزیت داشته باشند مقدمند

واجدین شرایط میتوانند تقاضاهای خودرا به‌صندوق پستی ۷۰۳ تهران قسمت علمی ارسال‌نمایند

آ ـ ۳۲۵۲ ۱ـ ۲

آگهی استخدام

برای اداره ونگهداری تهویه مطبوع ، تلفن ، لوله‌کشی آب و شبکه برق وآسانسور ورختشوی‌خانه و بالاخره کلیه تاسیسات بیمارستان جرجانی اعم از آنچه نصب شده و یادرشرف نصب استو یابعدا نصب خواهدشد . بیمارستان‌جرجانی‌وابسته بدانشگاه ملی احتیاج به‌انعقادقرارداد بایك شخص ویاموسسه فنی دارد. داوطلبان میتوانند تقاضای خودراتا ۳۰ فروردین باتعیین مبلغی که ماهیانه حاضر برای انعقاد قرارداد هستند به‌دبیرخانه دانشگاه ملی واقع دراوین ارسال دارند .

دانشکده پزشکی‌دانشگاه ملی

آ ـ ۳۲۵۰ ۱ـ۲

استخدام آشپز

به‌یکنفر آشپز که درتهیه انواع غذا های خارجی و شیرینی پزی تخصص وسابقه کاردرسفارت‌خانه خارجی داشته باشد باحقوق مکفی استخدام میشود

داوطلبین به‌خیابان شاهرضاروبروی دبیرستان انوشیروان دادگر پلاك۴۹ مراجعه نمایند

شرکت سهامی‌کفش وین

چند نفر بعنوان مدیر منطقه‌برای استان‌های ایران بامشخصات زیر استخدام مینماید

۱ـ داشتن اطلاعات کافی دررشته فروشندگی

۲ـ متدین بدین مبین اسلام

۳ـ سن ۲۵الی ۴۰

۴ـ آشنا بودن بامور حسابداری

۵ـ سابقه مدیریت

واجدین شرایط تقاضای خودرا به‌ضمیمه یك قطعه عکس‌باذکراستان مورد علاقه خود باآدرس کامل و در صورت‌داشتن شماره تلفن بدفتر مرکزی شرکت خیابان‌خیام‌ساختمان وین شماره ۴۹۵ ارسال دارند

یکنفر مستخدم زن

که‌آزاد باشد سن‌بین ۴۰ و ۵۰سال وبتواند شبها درمحل خدمت بماند برای‌خانواده دونفری بایك بچه ۸ ساله‌تمام‌وقت خدمت کندباحقوق‌مکفی استخدام می‌شود .خواهشمند است مشخصات پستی و سابقه کارخودرا باتعیین نشانی کامل بصندوق پستی شماره ۷۴تهران ارسال دارید .

آگهی استخدام

کارخانه پپسی کولا طهران به خدمات افراد ذیل نیازمند است :

۱ـ یك نفر مهندس الکترومکانیك برای سرپرستی تولید

۲ـ راننده پایه دوم‌همگانی

۳ـ دیپلمه رشته طبیعی برای کارهای آزمایشگاهی

۴ـ مدیر فنی تولید برای خدمت در تبریز بااطلاعات قبلی مکانیکی

۵ـ راننده پایه دوم شخصی

۶ـ دونفرماشین‌نویس‌زن

۷ـ ۶نفرکارگر دوشیزه یابانو برای کار درقسمت تولید

داوطلبان برای مصاحبه و کسب اطلاع ازشرایط‌فوق همه روزه قبل‌از ظهر به‌کارگزینی شرکت زمزم‌واقع درخیابان آیزنهاور کارخانه‌پپسی کولا مراجعه فرمایند

آ ـ ۳۱۷۶ ۱ـ ۳

استخدام

یك شرکت بزرك تولیدی افراد فنی زیررا که دارای برك‌خاتمه‌خدمت یامعافیت دائم نظام‌وظیفه‌باشندباحقوق و مزایای مکفی استخدام مینماید

۱ـ تراشکار

۲ـ قالب‌ساز (قالب‌های پلاستیك وضربه‌ای)

۳ـ فرز کار

۴ـ صفحه تراش

(فارغ‌التحصیلان هنرستان صنعتی که سابقه کار داشته‌باشند حق تقدم خواهند داشت)

داوطلبان تقاضای کتبی‌خودراضمن شرح سوابق کار بانضمام رونوشت شناسنامه و یك قطعه عکس‌براهنمای شماره ۴۱۵ روزنامه اطلاعات ارسال فرمائید

آ ـ ۲۸۷۰ ۱ـ۲

هروقتی که بیکاری دارید استخدام میشوید

به‌علاقمندان فراگرفتن‌ارك‌الکترونیك، گیتارالکتریك ، اکوردئون وجاز در مدت ۹ماه نواختن سازهای فوق‌مجانا تعلیم داده خواهد شد و سپس برای تشکیل گروه وارکستر جازوتدریس موسیقی سرمنزل و یادبستان‌ها و کودکستان‌های ملی‌و برای هروقتی که‌بیکاری داشته باشند استخدام میگردند از شرکت کنندگان‌شهریه دریافت نمیگردد فقط باید تعهد و تضمین مقدار شهریه را برای حداقل یکماه تاسه‌ماه کار بسپارند کلیه وسائل نیز مجانادراختیار شرکت کنندگان گذارده میشود قبلا بایدبا تلفن ۷۵۹۱۰۰ تعیین وقت نمائید

آ ـ ۴۶۳۸ ۱ـ۶

راننده پایه یکم

باحقوق مکفی استخدام میشود ـ تلفن ۹۵۹۸۷۲

آ ـ ۳۰۸۴ ۱ـ۱۰

شرکت سیتروئن

یکنفر تلفنچی زن که آشنا بزبان فرانسه و از عهده مکالمه فرانسه برآید باحقوق‌مکفی استخدام‌مینماید داوطلبان میتوانند به‌آدرس‌خیابان آیزنهاور شماره ۵۵۳ ازساعت ۹الی ۱۱ صبح مراجعه فرمایند .

سازمانهای فنی و فرهنگی

تعلیم بیست رقص خارجی

درمنزل شما بطور کنتراتی فقط۵۰۰ تومان توسط استادمردبرای‌شمیرانات وسیله موجود است تلفن ۶۱۲۳۵۸

آ ـ ۱۵۱ ۱ـ۱۰

R.C.

سازمان بتون آرمه ایران

از کلیه علاقمندان به‌شرکت در کلاسهای نقشه کشی‌وتربیت‌تکنیسین بتون آرمه خواهشمند است چنانچه مایل به‌شرکت درروره‌ای که ازاول اردیبهشت ۴۸ شروع میشودهستند برای اجتناب‌ازعقب ماندن از برنامه کلاس ونتیجتا شرکت درکلاس‌های خصوصی حداکثر تا۵ر۸بعدازظهرروز یکشنبه ۳۱فروردین ۴۸ برای ثبت‌نام مراجعه فرمایند .

دراین دوره فقط ۲۰ نفر پذیرفته میشوند

خیابان پهلوی جنب رادیو سیتی خیابان همایون‌شماره۷۵تلفن۴۵۳۰۲ از ۲تا۵ر۸ بعدازظهر

آ ـ ۲۳۵ ۱ـ۳

تعلیم رانندگی

هنرستان فنی پرستو

مرکز اموزش صحیح رانندگی ـ مکانیکی ترافیك مجهز به‌مهترین و مدرنترین وسیله‌آموزش‌تهران‌خیابان شاهپور چهارراه گمرك تلفن: ۲۳۹۱۶

آموزشگاه رانندگی ومکانیکی تشکری

باشخاصیکه دراین آموزشگاه‌ثبت‌نام نمایند آئین‌نامه را مجانی می‌آموزد

آ ـ ۳۰۶۶

تدریس خصوصی

انگلیسی یافرانسه

توسط خارجی تلفن ۴۷۱۴۱ .

فیزیك ، مکانیك ، شیمی ،ریاضیات ششم (طبیعی وریاضی) ریاضیات عالی توسط دانشجوی فنی ۹۵۳۸۸۷

ریاضیات ـ فیزیك ـ مکانیك ـ انگلیسی ـ لیسانسیه ریاضی ۶۸۵۹۳ عصرها ۵تا۸

استخدام ماشین‌نویس

به‌یکنفر دوشیزه یابانوی‌ماشین‌نویس جهت کار درشرکت برای بعدازظهرها مورد احتیاج است . از ساعت ۵الی ۷ بتلفن ۶۲۷۶۷۰ مراجعه شود

آ ـ ۱۳۴۱ ۱ـ۳

FOROUSHGAHE BOZORGE IRAN — فروشگاه بزرگ ایران — IRAN DEPARTMENT STORE

آگهی استخدام

چندنفردوشیزه یابانو که علاقمند به‌امور کارگزینی‌وحسابداری‌باشرایط زیر باشند استخدام‌میشوند

۱ـ حداقل معلومات دیپلم متوسطه (برای حسابداری دیپلم ریاضی)

۲ـ حداقل سن ۲۵ سال وحداکثر سن ۳۵ سال

۳ـ آشنایی به‌زبان انگلیسی

۴ـ تسلط به‌ماشین‌نویسی فارسی و آشنایی به‌ماشین نویسی لاتین

فارغ‌التحصیلان دوره‌منشی گری‌مدرسه عالی دختران و کسانیکه سابقه‌کار داشته باشند حق تقدم خواهندداشت

داوطلبان میتوانند همه روزه از ساعت ۹الی ۱۲ر۵ و ۴الی ۷ر۵ بعدازظهر به‌اداره امورکارمندان فروشگاه بزرك ایران مراجعه‌نمایند

آ ـ ۲۳۶ ۱ـ۲

آگهی استخدام

کارخانجات اتومبیل سازی آریا. شاهین و جیپ به‌افراد زیر نیازمند است :

۱ـ فارغ‌التحصیلان دانشکده های فنی‌و پلی‌تکنیك دررشته مهندسی مکانیك و مهندسی‌ابزار که‌حداقل معدل سال آخر آنان از ۱۳ کمتر نباشد .

۲ـ فارغ‌التحصیلان موسسه عالی حسابداری و دانشکده بازرگانی باحداقل‌معدل سال آخر۱۴

افرادیکه از عهده امتحانات و مصاحبه برآیند پس از یك دوره کار آموزی درکارخانجات آریا .شاهین و جیپ جهت تکمیل دوره‌تخصصی به‌کشور آمریکا اعزام خواهند شد

واجدین شرایط میتوانندهمه‌روزه باستثنای روزهای تعطیل بین ساعت ۸الی۴ بعدازظهر بادردست داشتن مدارك تحصیلی وورقه خاتمه خدمت یامعافیت دائم‌به‌کارگزینی کارخانجات آریا . شاهین وجیپ واقع‌درکیلومتر ۱۴ جاده مخصوص کرج مراجعه نمایند .

گازموردنیازشما

پخش گاز صفا

کپسول‌های گازی منزل شما را ازهرمارکی که باشد باقیمت خود کارخانه دوساعت پس از تلفن‌تعویض مینماید خیابان شمیران ـ سه‌راه زندان فلکه‌شاه‌صفی تلفن ۷۶۴۷۹۷

پخش گاز شرکت بوتان

از ساعت ۷ ونیم صبح تا۸بعدازظهر باتلفن های‌شماره۹۵۳۰۵۱تا۹۵۳۰۵۵ و۳۳۸۲۲۱ و ۳۳۸۲۲۲ و ۳۳۲۹۲۴ آماده قبول سفارشات مشتریان‌محترم خود درتهران می‌باشد

شرکت چراغ گاز

دارای مطمئن‌ترین سیلندر ورگلاتور گاز تلفن‌های پخش گاز

۶۹۵۷۶و ۴۹۴۷۱ و ۴۲۹۲۸

گیتی‌گاز در خدمت‌عموم

بتلفن های ۷۹۴۵۰۸ـ ۷۹۳۲۱۱ و ۵۴۲۱۵ مراجعه شود از شهرستان‌ها نماینده فعال می‌پذیرد

آ ـ ۱۶۳ ۱ـ۳۰

متفرقه

تجارتخانه ملکی نماینده انحصاری

ماشین های خشك‌شوئی وانیورسال مدرناوماشین‌های سفیدشوئی و مواد مربوطه تلفن ۳۰۲۶۶۲

تانکرسازی لوپ

تانکر از ۵۰۰ تا۵۰۰۰۰۰لیتر موجود است سفارشات ۴۸ساعته انجام‌میگردد خیابان قزوین. تلفن ۹۵۹۴۱۴

سازمان باغبان

درخدمت شما تلفن ۷۶۰۱۲۱

قابل‌توجه باغداران‌وکشاورزان

انواع واقسام کود حیوانی‌موجوداست بنگاه صداقت‌مقابل‌سازمان کشتارگاه

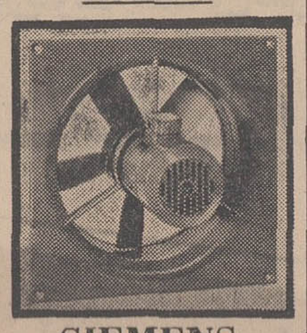

SIEMENS

هواکش‌های زیمنس ساخت آلمان

الکتریکی گریشاتلفن۳۳۸۸۸۲

آ ـ ۲۱۹ ۱ـ۳۰

یکدستگاه مولد برق ۷۵ کیلوواتی

بسیار مرتب بفروش میرسد تلفن : ۲۷۸۱۶ و۸۶۴۴۸

یخچال فیلکو ۸ فوت بی .آی

باضمانت‌نامه بفروش میرسد تلفن: ۳۳۵۹۱۵

کرایه هر نوع ماشین‌تحریر

بنگاه فنی ناصر ـ تلفن ۷۵۶۲۰۵ دروازه دولت مقابل سعدی

قابل توجه مسافرین محترم مشهد وکاظمین

شرکت مسافربری پی.ام .تی بااتو ـ کارهای آخرین سیستم‌بهترین‌وسیله مسافرت را دراختیاردارد .

مسافرین محترم کاظمین .عتبات عالیات .مشهد مقدس‌بویژه تمامی نقاط شمال از فرصت‌استفاده‌فرمایند

برای اطلاع بیشتروزروجابخیابان امیرکبیر مقابل مسجد سراج الملك یاباتلفن های ۳۱۳۲۵۴و۳۱۳۶۷۸ مذاکره نمایند

آ ـ ۲۳۳ ۱ـ۳۰

راهنمای پزشکی اطلاعات

متخصص بیماریهای ریوی‌وسل

دکتر هوشنك طبیب‌زاده ـخیابان پهلوی نزدیك‌سینمامهتاب۴۰۵۰۲

متخصص بیماریهای رماتیسمی

دکتر ناصر برجیس صبح وعصر رخیابان سپه چهارراه پهلوی

دکتر رضاحقیقت متخصص بیماریهای داخلی قلب از آمریکا

عضو انجمن قلب شناسان امریکا ـ نشانی کاخ‌جنوبی بین تیروناهید شماره ۱۳۵ پذیرائی ۵ر۵الی ۸ بعدازظهر تلفن ۴۶۵۴۶

متخصصین فیزیوتراپی

دکتر قیصر درمان فلج‌ها ـ دردهای عصبی و عضلانی ـرماتیسم‌و سیاتیك تحت جمشید چهارراه بهار کوچه آفتاب تلفن ۷۶۵۶۱۴

درمان فلج ـ چپی‌چشم ورماتیسم . فشارخون بیماریهای مزمن باروش هموپاتیك بیسابقه درایران دکتر حسن‌بهره‌مند از دانشگاه‌هند با۴۱سال سابقه ـ سعدی شمال بیمه تلفن ۳۰۱۶۱۷ و ۸۶۳۲۸

متخصص بیماری خون

دکتر نصرت‌الله گرجی از دانشگاه پاریس دروازه دولت۳۳۴۳۸۹

متخصص بیماریهای چشم . گوش . حلق وبینی دکتر عباس حاج حریری

فقط‌از ساعت ۴ونیم الی ۷ونیم بعدازظهر درمطب خیابان پهلوی مقابل کافه شهرداری سابق از بیماران محترم پذیرائی‌مینمایدتلفن ۶۰۶۹۳

متخصص بیماریهای پوست

دکتر خشنود ، متخصص‌بیماری های پوست شاهرضا مقابل لاله‌زار نو تلفن۴۹۶۳۲پذیرائی باتعیین‌وقت قبلی

متخصصین بیماری جهاز هاضمه

بیماریهای معده ، کبد وروده ،بواسیر بدون عمل‌جراحی دکتررفیعی متخصص از دانشگاه پاریس ـجامی اول کوچه پاریس تلفن۴۸۱۸۹

متخصص پلاستیك

دکترهومند جراح پلاستیك از آمریکا شاهرضا اول‌کاخ‌جنوبی ۶۰۴۱۴

متخصص موی سر ـ پوست

دکترمرتضی سرافراز باجدیدترین وسائل درمانی مربوطه‌از آمریکا مراجعت نموده . خیابان شمیران سیدخندان‌پذیرائی‌صبح‌وعصر۷۷۵۱۷۴

متخصص جراحی عمومی مصدومین و مجروحین

دکتر رفیعی سرشکی متخصص جراحی استخوان از دانشگاه پاریس خیابان ناهید شماره ۱۹۸ تلفن ۴۹۵۲۰ پذیرائی ۴تا۸بعدازظهر

دکتر فرهاد عطائی متخصص‌کبدی وکیسه صفرا ازآلمان.

چهارراه شاه ـ کوچه‌طلوع ـ جنب‌سینما آسیا ۵ تا۷

متخصصین بیماریهای چشم

دکتر هوشنك برجیس جراح و متخصص چشم از آمریکا . دارای تخصص در عینك‌نامرئی خیابان بزرگمهر شماره ۶ تلفن۶۹۰۱۲ پذیرائی صبح وعصر

درمان بواسیر

دکترعباس‌نیك‌نژاد درمان بواسیر بدون‌عمل جراحی

فیستول و فیسور بامند موثر پذیرائی عصرها درمحل جدید :خیابان روزولت شمالی زیرتخت طاووس کوی‌مدائن پلاك۳۵

متخصصین داخلی

دکتر سیدمحمد کاظم طباطبائی متخصص واستادیاربیماریهای‌داخلی. دانشکده پزشکی پزشك اطفال و امراض داخلی‌بیمارستان‌رضاپهلوی تجریش تلفن ۸۵۳۵۶

متخصص بیماریهای‌زنان دکتر مسعود مفید

متخصص و جراح بیماریهای زنان وزایمان از برلین با مدرن ترین وسائل تشخیص اختلالات جنینی در هنگام آبستنی تلفن منزل۸۵۲۱۵۷ مطب ۶۰۸۵۲ خیابان رازی شماره ۸۵

ترك تریاك و هروئین

دکترصفائی با ۳۰ سال سابقه و متد جدید بستری و سرپائی‌سعدی، شمالی جنب بانك بیمه ۳۰۴۱۵۳ آ ـ ۳۷۳۴

ترك اعتیاد دریکی از زیباترین بیمارستان‌های جهان باآخرین روش علمی درمدت ۵روز دکتر محمدداداخواه شماره ۶۰لاله‌زار ۳۳۸۱۷۰

آمبولانس ـ اکسیژن ـ آیروسل

کلینیك شبانه روزی و اورژانس بدون تعطیل دکتر جوانشیرشاهرضا مقابل لاله‌زار نو تلفن ۴۹۶۳۴

موسسه عالی فیزیوتراپی وابسته بدانشکده پزشکی

همه روزه ازساعت ۸تا۱۲ جهت‌فیزیو تراپی بیمار می‌پذیرد آدرس . بلوار الیزابت دوم کوچه وزیرزاده ۱۰الف ۱۲۳۶۶

کلینیك شبانه روزی قلهك جنب شهرداری تلفن ۸۶۴۷۷

لابرتوار ایران اپتیك تحت‌نظر متخصص اپتومتری‌آ ـفولادیان‌دیپلمه سنجش بینائی وسازنده انواع عینك‌های طبی از انستیتواپتیك‌فرانسه ـ بولوار الیزابت جنب‌بانك ملی شماره ۵۴تلفن ۶۰۴۶۰

بیماریهای آمیزشی

دکترداوران ـمجاری‌ادرار ـآمیزشی‌ـدروازه دولت صبح وعصر۳۰۲۰۴۸

دکتر دانشگر امراض مقاربتی و مجاری‌ادرارسپه‌مقابل‌پستخانه۳۰۲۴۱۶

دکتر فروتوش داخلی پوست وتناسلی امیر به اول‌منیر به‌صبح‌وعصر۴۸۵۵۵

دکترپولوسا امراض آمیزشی فردوسی‌شمالی کوچه صادق ۳۱۲۵۸۹

دکتر یحیی صدری

بیماریهای‌آمیزشی‌ومجاری‌ادرار ، میدان‌بهارستان خیابان‌صفی‌علیشاه

دکترمحمدرضامسدد ـ بیماری‌های آمیزشی ـ دروازه دولت ۳۳۴۳۸۹

دکترجناب‌زاده‌بیماریهای‌آمیزشی‌خیابان منوچهری مقابل کوچه‌ژاندارك

دکتر معانی ـ بیماریهای آمیزشی ، فردوسی مقابل بانك‌ملی پس‌اند

دکتر اردشیر کوچك‌پور

بیماریهای آمیزشی و مجاری ادرار چهار راه پهلوی سپه ۴تا۸بعدازظهر

داروخانه‌ها

داروخانه شبانه روزی پارس

جاده پهلوی شمال پارك ساعی تلفن ۶۲۰۲۷۹ و۶۲۹۴۹

داروخانه مهران‌خیابان‌شیروخورشید چهارراه استخر تلفن ۹۵۴۰۰۷

داروخانه شبانه روزی پاسکال تلفن ۷۰۵۳۳

درخدمت بهداشت زیبائی وسلامت شما جاده‌قدیم‌شمیران کلانتری‌سوار

داروخانه شبانه‌روزی مرجان

خیابان خوش تلفن ۹۵۷۱۱۹

نیازمندیهای شما

تلفنهای ۳۱۱۲۲۴ و ۳۱۱۲۲۰

خرید و فروش اثاثیه

خرید

فرش کیهان تلفن ۷۶۳۷۷۶
انواع قالی وقالیچه کهنه‌ونو
مخصوصا قالی های سنگین قیمت‌را خریداریم متمنی است برای‌معا ملات هرنوع فرش باسازمان فرش کیهان تماس بگیرید چون مشاور ماممجاناَدر اختیار شماخواهدبود .

فرش رضوی تلفن ۷۶۴۸۰۰
روزولت میدان ۲۵ شهریور خریدار فرش‌های کهنه و نو صادراتی‌سنگین قیمت و فروشنده بهترین فرشهای‌نو کاشان‌می‌باشد برای هرنوع معامله باتلفن ۷۶۴۸۰۰ مکالمه‌فرمائید .

فرش گلشن تلفنهای ۶۲۸۳۵۵ و ۶۲۱۴۲۱
انواع فرشهای نو از تمام شهرستان هاموجود می‌باشدقیمت یك کلام در ضمن فرش‌نوو کهنه خریداریم

فروشگاه ایران فرش تلفن ۷۷۴۹۷۲
کلیه لوازم شما بهرمبلغ باشد بیشتر از سایرین نقد خریداریم
آ-۳۲۷۳ ۱-۳۰

فرش کاشان تلفن ۷۵۹۷۰۵
برادران مهدی‌زاده
فرش‌درجه۱ کاشان‌بقیمت‌تجارتی‌فرح‌جنوبی مقابل اندیشه۳نبش شاهرخ

فروشگاه خالقی
تلفن هـای ۳۰۳۰۸۰ و ۳۵۲۰۹۰ فرش کهنه و نو و یخچال ، تلویزیون و لوازم منزل شما را خریداریم

فرش اطمینان
فرش کاشان باطلای‌ناب را از فرح شمالی ایستگاه بی‌سیم خریداری فرمائید تلفن ۷۷۲۳۶۸
آ-۳۳۸۶ ۱-۲۵

فرش میمنت (عطابخشی)
بهترین خریدارفرشهای کهنه و فروشنده عالیترین فرشهای بـافت ایران نقدواقساط تلفن ۹۵۹۷۱۵

فروشگاه و نمایشگاه آسیا
یخچال - تلویزیون - اجاق گاز و فرش عادلانه خریداریم شاه - چهار راه پیروز تلفن ۶۱۲۸۳۲

فرش‌اردیبهشت‌تلفن۶۸۱۶۴
باپول نقد و قیمت عالی فرشهای کهنه را خریداریم شاه چهارراه اردیبهشت پلاك ۳۳۳-اسدی
آ-۳۵۳۴ ۱-۲۰

فرش طوسی تلفن ۷۵۹۰۲۹
قالی و قالیچه کهنه شما رابرای صادرات از سایرین بهتر میخرد

فرش مهتاب تلفن ۷۷۱۳۶۵
خرید فرشهای کهنه‌باقیمت‌عادلانه فروش فرشهای نوباتضمین کتبی‌فرح شمالی ایستگاه بی‌سیم

فروشگاه صفا تلفن۳۵۲۸۷۶
کلیه لوازم منزل شما را درا سرع وقت بااطلاع تلفنی در محل نقدا عادلانه خریداری مینماید

نمایشگاه و فروشگاه فرش صدری
خیابان بهار بالاتر از بیمارستان شهربانی تلفن ۷۶۵۲۹۴
آ-۴۸ ۱-۲۶

فروشگاه آرمان تلفن ۶۹۶۲۳
بهترین خریدار تلویزیون فرش چراغ‌گاز و هرنوع یخچال نفتی

فرش‌فروردین تلفن ۴۳۰۸۵
بهترین خریدار فرش های کهنه ونو
آ-۱۸۲ ۱-۲۶

فروش

دوربین عکاسی هاسل،
بلادمدل ۵۰۰ث کاملانو بعلت‌مسافرت بفروش‌میرسد علاقمندان باصندوق پستی ۱۸۹۶ تهران مکاتبه فرمایند
آ-۱۴۱۱ ۱-۲

در فروشگاه ۴۴۴
امیرآباد شمالی مقابل پمپ بنزین بهترین حصیرمتری ۲۲ ریال وانواع پرده کرکره . مبل پرده .آکوستیك باتخفیف فوق‌العاده تلفن ۶۳۱۲۲۷

نمایشگاه های مبل

پرده دوزی ارجمند ۳۳۷۳۷۰

پیراهن مبل ۳۳۹۵۰۰
تعویض پارچه مبل ۳۳۹۵۰۰
پرده دوزی شهرزاد ۳۳۹۵۰۰

شستشوی مبل و فرش

شستشوی مبل و فرش‌ادیب
مبل و فرش و تشك های ماشین درجای خودتمیز مینمایدتلفن۹۵۲۴۵۴

شستشوی مبل وفرش‌ساحل
نظافت مبلمان وپلیشر وسیله دستگاه برقی درجای خود تلفن ۹۵۶۵۶۵

دوراکلین سرویس بین‌المللی آمریکا
خشك‌شوئی مبل و فرش .موکت صندلی و سقف اتومبیل درمحل‌با آخرین متد متداول درجهان وابسته به کارخانجات بزرك تاول‌ماستر‌ایران تلفن۷۵۸۳۹۵و۷۵۸۳۹۶و ۷۳۶۸۳

شستشوی مبل و فرش کلین سرویس مهر مبتکر پیشرو
نظافت مبل و فرش درجای خودبامواد آزمایش شده بادستگاه منحصربفرد تلفن ۹۵۲۵۴۶

سرویس مبل شوئی نوین
نظافت مبلمان و فرش در منزل بادستگاههای اتوماتيك باموادخارجی تلفن ۲۷۲۹۰ - ۶۲۴۹۰۰

تعمیرات

تعمیرگاه تلویزیون الکترون تلفن ۷۶۳۶۸۲
آماده برای نصب کنورتور جهت فرستنده دولتی و آموزش وپرورش روی‌هرنوع تلویزیون‌وتعمیر تلویزیون آرسی‌ای - شاوب‌لورنس - تلفنکن-سییرا -فیلیپس‌وسایرمار کهاسرویس مجهز و سیار درمنزل‌بویژه‌شمیرانات

شرکت ایران تکنیك
یگانه تعمیرگاه مجهز .R.C.A فیلیپس ، شاوب‌لورنس تلفونکن‌ بلاپونکت وستینکهاوس و کلیه تلویزیون‌های اروپائی و آمریکائی تلفن ۶۹۵۱۴و ۴۲۷۳۳

تعمیرگاه تلویزیون غرب ۳۰ درصد تخفیف
جهت نصب کنورتور اتوماتیك‌آلمانی وآنتن تمام کانال خارجی-تعمیرانواع مارکهای تلویزیون باسرویس مجهز سیار تلفن ۷۰۴۵۰

سرویس تلویزیون گارانتی
تعمیر تلویزیونهای سییرا R.C.A. اداجنرال‌الکتریك تلفونکن و غیره‌و نصب کنورتور تمام نقاط‌تهران‌بویژه شمیرانات تلفن ۶۲۸۳۷۱

شرکت مهندسین تلویزیون
سرویس سیار درتمام شهر‌تعمیرات انواع‌تلویزیون‌دستگاههای‌الکترونیك باکارمزدکم ۶۱۱۲۳۴

شرکت سهامی رادیو تلویزیون ایران
جهت نصب کنورتور وتعمیرتلویزیون های RCA-RTI که تحت نظر متخصصین کارآزموده انجام میگیرد به‌تعمیرگاه خودتان به شماره‌های ۹۵۳۰۱۵ ،۹۵۳۰۱۶ ، ۹۵۳۰۱۷ ، ۹۵۳۰۱۸ ، ۹۵۳۰۱۹ مراجعه نمائید

تعمیرگاه فریجیدر تلفن۷۲۳۳۶
آ-۳۲۰۸ ۱-۲۶

شرکت تلویزیون سرویس
اسی ا- A.C.A تعمیرانواع تلویزیون ۳۱۳۲۷۸ و۳۱۳۲۶۲

تعمیرگاه چارلی
کارشناسان ماتلویزیون ، یخچال ، ماشین رختشوئی شما را در منزل خودتان تعمیر می‌نمایند . تلفن : ۸۸۲۸۷۹

اطلاعات ۱۳۰۴
صاحب امتیاز و مدیر مسئول
عباس مسعودی
خیابان خیام - ایرانچاپ
تلفنخانه اطلاعات ۳۱۱۰۷۰ تا ۳۱۱۰۸۳
شعبه آگهی‌ها ۳۱۱۲۱۳
نیازمندیها ۳۱۱۲۲۰

معاملات املاك، مستغلات واتومبیل

فروش
خرید وفروش اراضی نارمك تهران پارس - پول شرطی
بازرگانی امینو تلفن ۷۹۰۰۹۰

پهلوی دره قشلاق داودیه
قیطریه ولنجك عابدی ۸۵۰۰۹۵
آ-۳۲۰۰ ۱-۳۳

بهترین محل خیابان سلطنت آباد
کوی بوستان چند قطعه‌زمین ۵۰۰ متری‌برخیابان های ۱۵ متری‌آسفالت نقد و اقساط بفروش میرسد آژانس محمدی ۷۷۱۱۵۵
آ-۲۰۳ ۱-۵

فروش فوری
چندخانه شخصی ساز و جالب‌تعدادی مستقل مدرن و مهندسی درنواحی مختلف شمال شهر آماده فروش
آژانس شایسته ۳۰۵۳۴۹
آ-۱۷۶ ۱-۱۰

زمین فروشی دریوسف‌آباد
بمساحت ۵۵۰متر پشت میدان فرح سه نبش‌بتلفن‌های۹۵۵۱۳۹و۹۶۰۲۹۶ مراجعه شود

دفتر رستگار ۸۵۱۶۴۱
اراضی چیذر - دزاشیب - فرمانیه سلطنت‌آباد . بقیمت عادله نقدا خریداریم
آ-۱۹۵ ۱-۵

انتهای زعفرانیه‌کوچه‌ششم
۱۱۰۰ متر زمین‌فروشی متری۱۳۵ تومان ظهر به بعد تلفن ۷۳۴۹۵.
۱۶۲۵ ۲-۳

سید خندان
خانه سیصد متری ویلائی ٤اطاق بازیرزمین و گاراژ ۱۳۵ هزارتومان دفتر سالکی ۷۰۷۴۳
آ-۲۱۵ ۱-۲

آماده فروش‌و یا اجاره مورد توجه ادارات دولتی و موسسات ملی و خصوصی و جالب از نظر خـریداران ساختمان مهندسی و مدرن شمال چهل متری ایرانشهر
بمساحت ۱۱۵۰ متر ۵ طبقه‌ونیم جدید ساز ودارای ۶۰ اطاق وسرویس کامل برای هرطبقه مجزا باشوفاژ سانترال-کولر - آسانسور و پارکینك‌وسیع
آژانس شایسته ۳۰۵۳۴۹

فروش فوری
دوباب خانه شخصی ساز
باکلیه لوازم مدرن - ۲۷۰ و ۲۸۰هزار تومان خیابان پهلوی روبروی سینما آتلانتیك بفروش میرسد۳۱۰۱۶۹و ۳۱۰۱۶۸
آ-۲۰۹ ۱-۵

خانه‌های ویلائی و
مستغلاتی در محدوده تهران۹۵۹۰۶۹

یکباب دبیرستان‌پسرانه‌کامل
درشمال شهربا۳۰۰دانش‌آموزواگذار میشود لطفا باصندوق پستی۱۷۷۴-۱۱ مکاتبه فرمائید
آ-۲۰۶ ۱-۲۰

خانه نزدیك حسینیه ارشاد
خیابان شمیران قدیم شخصی ساز بمساحت ۳۵۰متر بابنای‌سه‌طبقه ۱۱ اطاق باتلفن و آب لوله‌کشی شوفاژ وکانال کشی کولر و گاراژ بقیمت ۳۵۰هزار تومان ۳۳۹۷۸۴ بنگاه کوشان
آ-۳۱۴۲ ۱-۲

برای فروش املاك خود
درهرکجا باشد و درهرکجا باشید کافیست تلفنا یاکتبا وسیله پست مشخصات و قیمت ملك خودرا به بنگاه کوشان ۳۳۹۷۸۴ لاله‌زار بفرمائید
آ-۳۱۴۴ ۱-۲

خانه‌های ویلائی
و مستغلاتی‌درمحدوده‌تهران۹۵۹۰۶۹
آ-۱۱۶

اکازیون بزرك
مغازه دودهنه‌هم‌کف بازار کمپانی واگذار میشود صبحها ۵۲۹۰۴
آ-۱۸۵۹ ۱-٤

زمین ساختمانی بسیار مرغوب سه‌بر
حدود ۳۰۰متر مربع عرض ۸ر۱۲متر بانقشه و پروانه آماده برای‌ساختمان فوری بدون واسطه متری ۶۵۰ تومان تلفن۷۶۰۱۰۹ از ٤تا۸ بعدازظهر
آ-۱۶۰۱ ۱-۳

برسی‌متری نظامی عباس‌آباد
۳٤۸ مترزمین فروشی‌متری۷۵۰تومان ظهر ببعد تلفن ۷۳٤۹۵
آ-۱۶۲۵ ۱-۳

خریداری میشود

اراضی گردان - جاده کرج
جاده قزوین و جاده ساوه خریداریم تلفن ۶۱۱۷۷۱

دفتر پارس خریدار زمین
وخانه‌های ویلائی مستغلات در عباس آباد و شمیرانات ۷۶۱۵۵۸
آ-۲۲۸۸ ۱-۲۶

چند قطعه زمین بر خیابان تخت طا وس‌و سی متری عباس آباد فـوری خریداریم . آژانس شایسته ۳۰۵۳۴۹
آ-۲۱۶ ۱-۳

اراضی کیشا قلقلی
یوسف آبادخریداریم ۶۳۱۵۲٤
آ-۳۷۶۲ ۱-۱۰

زمینهای زعفرانیه دره‌قشلاق مکانیر وسعادت‌آباد، عباس آباد ، فرح زاد
را خریداریم بازرگانی جلالی خیابان پهلوی تلفن های۶۲٦٤۱۱ ، ۶۲٤۱۹۳

اراضی سعادت آباد
کوی مکانیر وفرحزاد خریداریم تلفن‌های ۶۸۵۶۲و ۴۵۰٤۰
آ-۳۳۱۸ ۱-۲۰

اراضی کوهك گردان پونك
امام‌سی فرحزادجت‌آباد باغ‌فیض جاده کرج هاشمی خریداریم ۴۵۶۲۵
آ-۳۸۷۱ ۱-۲۶

اراضی‌دیدوندید
یوسف‌آباد خریداریم ۶۳۳۹۱۶

دره قشلاق داودیه چالهرز
دروس - قیطریه عروی ۸۶۱۸۱
آ-۶۱ ۱-۲۰

دفتر براتی شمیران
خیابان پهلوی باغ فردوس ۸۵۲۵۷۵
آ-۳۵۷۲ ۱-۲۶

اراضی داودیه سلطنت آباد
چالهرز و قلهك وشمیرانات‌خریداریم دفتر فروتن تلفن ۸۵۰۱٤۲
آ-۱۳۸ ۱-۲۶

اراضی عباس‌آباد و کاظم‌آباد
جنت‌آبادخریداریم ۷۶۵۱۹۹
آ-۱۵٤ ۱-۱۵

خانه شما را جهت فروش
واجاره نیازمندیم دفترفروتن۸۵۰۱۴۲
آ-۱۳۷ ۱-۲۶

املاك حسینی ۸۵۲۰۰۲
دره قشلاق ولنجك خریداریم
آ-۳۷۹۵ ۱-۱۰

اراضی ندید عباس‌آباد را
نقدا خریداریم دفتر سالکی ۷۰۷۴۳
آ-۲۱۳ ۱-۲

اجاره داده میشود

یکدستگاه ساختمان ٤ طبقه
به‌مساحت ۳۰۰۰متر مناسب برای محل کار ادارات دولتی وشرکت های خصوصی واقع درخیابان آیزنهاور مقابل کاخ وزارت کار .هرطبقه‌دارای ۱۷ اطاق باآسانسور - کولر وشوفاژ به‌طور یکجا و یاهرطبقه جداگانه به اجاره واگذار میشود طالبین لطفا باتلفن های ۹۵۹٤۹۲ و ٤۶۵۸۰ تماس بگیرند
آ-۱۱۷۸ ۱-۱۰

یکدستگاه آپارتمان
دارای پنج اطاق و لوازم ، طبقه سوم واقع در خیابان نادری پاساژ نادری کاشی ٤۶۳ اجاره داده میشود خواستاران بهمان پاساژ کاشی ٤۵۵ مغازه کالسکه‌فروشی‌مرتضوی‌کرمانی مراجعه فرمایند
آ-۱۹۶۹ ۱-۳

آپارتمان اجاره اول
خیابان بهار :۷۵۶۶۸۰
آ-۱۸۶۹

اجاره میشود

اجاره منازل بخارجیان
آژانس البرز تلفن ٤۲۳۸۲
آ-۱۹۶ ۱-۵

موسسه امور خارجیان
منازل شمارا بخارجیان اجاره میدهد تخت جمشید شرقی ۵۰۳-۲۱۷۸۲
آ-۱۶۲ ۱-۲۶

برای اجاره منزل مبله
یك منزل مدرن بااستخر و شوفاژ مبله جهت یك‌خانواده اروپائی برای مدت‌دوسال اجاره میشود لطفا باتلفن های ۶۱۲۹۶٤ و ٤۹۷۱۳ مراجعه نمائید
آ-۱۹٤ ۱-۶

واگذار میشود

مطب مجهز ولوکس
واقع درخیابان رازی طبقه اول‌باتلفن بعلت تغییرمکان واگذار میشودتلفن ۶۲٤۲۰۲

فروش اتومبیل

اولین بازار اتومبیل در ایران
خرید و فروش و معاوضه اتومبیل بقیمت روز و عادلانه انجام میشود سرچشمه توقفگاه کاروان۳۰۱۳۲۷

فروشگاه توکل جیپ‌ولندرور
میدان ماغشاه سیه تلفن۴۷۰۷۵

یکدستگاه اتومبیل بنز ۲۸۰
(اس) مدل ۶۹باکولر خریداریم لطفا باتلفن‌های ۶۱۲۰٤٤ -٤۶۵۸۰تماس بگیرید
آ-۲۷۸۶ ۱-۵

کامیون‌لیلاندکمپرسی‌چهارتن
مدل ۶۳ فروشی تلفن ۲۵۶۰۶
آ-۱۸۲۹ ۱-۳

روکش صندلی اتومبیل حسین‌زاده از پارچه های اسفنج و کروك جیپ انواع واقسام موجود است اول‌سعدی جنوبی‌تلفن ۳۳۳۶٤۹ .
آ-۲۱۱ ۱-۱۰

جیپ تیوتای مدل ۵۹
بابوستربفروش‌میرسد تلفن۶۳۰۰۷۵
آ-۲۲٤ ۱-۲

اپل کاروان مدل ۶۱
بسیار تمیز بدون‌واسطه بفروش میرسد تلفن ۹۵۹۱۳۷
آ-۳۱۲۶

برای اتومبیل شما
تعمیرگاه شماره ۳
آریا و شاهین
شاهرضا پیچ شمیران تلفن ۳۳۲۲۷۷

باربندهای اتومبیل
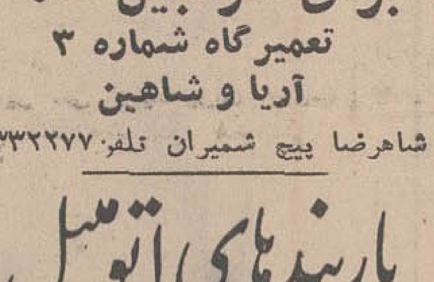
ضد زنگ باتضمین
بجلوهٔ اتومبیل شما میافزاید
طباطبائی مقابل فروشگاه فردوسی تلفن ۳۰۵۲۵۲

رحمنیان
مبتکر روکش تشك آماده اتومبیل در ایران
مرکز پخش سبزه میدان سرای خورشید نمایشگاه فروش خیابان فردوسی مقابل صندوق پس‌انداز ساختمان آفتاب‌شرق‌شماره۸-۱۰-۱۲ تلفن ۵۰۵۸۰
آ-۲۷۱٤ ۱-۳۶

کرایه

کامیون‌بار
بارکشی شهر وحومه
بیمه اثاثیه منزل تلفن
٤۱۱۱۱
۶۱۱۱۱۱

اتولوکس
اتومبیلهای تشریفاتی‌باراننده‌برای داخل وخارج تهران میدان فردوسی تلفن ٤٤۶۰۵و۶۱۱۳۷۰

کرایه اتومبیل شبانه‌روزی آبتین
با راننده و بدون راننده تلفنهای ۶۵۶۲۵ و٤۳۷۳۷

آسیا بار بارکش شهری
امیرآباد شمالی تلفن ۶۳۳۱۳۵
آ-۱۱٤ ۱-۲۶

شرکتهای ساختمانی

«حمید»
دفتر مهندسی ساختمان
ساختمان شما راباطرح - نقشه‌نظارت و اجراباارزانترین قیمت میسازدتلفن ۶۳۰۰۷۵

کارخانه صنعتی آلیاژ
پیمانکار اسکلت‌فلزی و درب‌وپنجره پروفیل تلفن ۷۹۳۶۱۷

برای ساختمان شما

نقاشی ساختمانی جانفدا
فوری ارزان باقسط ۷۸۱۹۷۷

رفع گرفتگی لوله ساختمان در ۲ دقیقه سازمان تراکم
تلفن ۸۸۱۶۸۱

رفع گرفتگی برنوع لوله ساختمانی
بادستگاه تراکم هوا- تلفن ۷۸۷۲۷

لوله بازکنی فاضل آب با دستگاه تراکم هوا ۹۵۵۱۱۶

لوله بازکنی فاضل آب
بادستگاه تراکم هوا
تلفن ۷۵۶٤۰۸

عموده مهندسین مشاور ساختمان برای تهیه نقشه و نظارت‌باسهلترین شرایط عصرها۶۲۶۷۵۷
آ-۱۷۸ ۱-۱۰

لوله بازکنی فاضل آب
بادستگاه تراکم هوا
تلفن ۶٤۶۳۵

لوله بازکنی فاضل آب
بادستگاه تراکم هوا
تلفن ۷۶۳۲۸۶

معاملات پول

پول‌تومانی۲شاهی ۷۳۵٤۱

پول شرطی نیازمندیم ٤۸٤۶۳

پول شرطی با سود بانکی ٤۸٤۶۳

پول در مقابل املاك شمال
شهر وشمیرانات موجود است‌به‌تلفن های شماره ۳۳۹۰۶۷ و۳۳۶۸۸۵ مراجعه فرمایند
آ-۹۹ ۱-۱۶

وام در مقابل تلفن ۳۳۷٤۳۷

وام در مقابل تلفن
داده میشود تلفن ۶۳۱۶٤۸
آ-۱۹۷ ۱-۱۵

چکهای برگشتی
۶تا۸بعدازظهر ۶۵٤۶٤ - مقدم
آ-۱۱۷ ۱-۲۶

از یك میلیون ریال ببالا موجود
پاکپور تلفن ۲۲۷۲۹ ، ۶۲۷۶۹۷

قبوض

قبوض قالی بانك کارگشائی اضافه‌ترازقیمت ارزیابی‌شده خریداری‌میشودفرش‌اردهالی اول‌بازارکفاشها سرای‌مهدیه تلفن ۲۳٤۸۲

وجه‌قبض‌فرش‌بانك‌کارگشائی
را بدون مراجعه بشما بوسیله تلفن درخانه یامحل کارشما خریداری‌و پرداخت‌می‌نمائیم ۲۳٤۸۲

قبوض اصلاحات ارضی بیواسطه خریداریم پاکپور ۲۲۷۲۹و ۶۲۷۶۹۷

قبوض قالی بانك کارگشائی
چند درصد اضافه‌تر از قیمت ارزیابی شده خریداریم
سبزه‌میدان سرای حاج‌رحیم‌خان عباس‌زاده تلفن ۵۱۸۲۰

قبوض قالی و قالیچه بانك
کارگشائی رابحداکثرقیمت‌خریداریم سبزه‌میدان اول سرای حاج‌رحیم‌خان خامسی تلفن ۵۸۶۶۰
آ-۳۰٤ ۲ ۱-۲۶

سالن مدو آرایش

موسسه زیبائی‌لیلی‌اعتضادی
دوره جدیدی جهت کلاس های زیبائی و آرایش مخصوص آقایان افتتاح کرده است تلفن ۷۱۰۵۵ .
آ-۲۲۱ ۱-۲

برنامه سینماها

- **ایستگاه‌زبرا - رنگی- سینه راما- راك هودسن**
  آتلانتیك (۶۲۷۱۷۱) ۱۱- ۳۰ر۳- ۳۰ر۶- ۳۰ر۹
- **وقتیکه آفتاب غروب میکند - رنگی- آلدوری - کیم‌رونی**
  امپایر (۶۲۳۹٤۲) ۱۵ر۱۱- ۳۰ر۳- ۳۰ر۵- ۳۰ر۷- ٤۵ر۹
- **کلاه سبزها - رنگی- جان وین- دیویدجانسون**
  گلدن‌سیتی (۶۱۳۲۶۹) ۱۱-۳۰ر۲-۵-۳۰ر۷-۱۰
- **قلعه عقاب‌ها - رنگی- ۷۰ میلیمتری- ریچارد برتون-**
  پارامونت (٤۸۳۲۱) ٤۵ر۱۰- ٤۵ر۲- ۶- ۱۵ر۹
- **قصه جنگل- رنگی- فیلم کارتون**
  سینه‌موند (٤۸۳۲۲) ۱۱- ۳- ۵- ۷-۹
- **اشکها و لبخندها - پاناویژن - رنگی - جولی‌اندروز**
  بولوار (۶۰۲۹۲، ٤۵ر۱۰ - صبح ۳- ۶- ۹ بعدازظهر
- **جانی‌بوستون - رنگی - تونی‌کورتیس - هنری‌فاندا**
  دیاموند (۶۲۸٤۰۰) ۱۱- ۳- ۱۵ر۵- ۳۰ر۷- ٤۵ر۹
- **برای پیروزی - پاناویژن - رنگی - هنری‌فوندا**
  آریا (۳۳۹۸۸٤) ۹- ۱۲- ۳- ۶- ۹
- **فرار اززندان - سینماسکوپ - پل‌نیومن**
  ماژستیك (۶۸٤۶۱) ۱۱- ۳- ۵- ۷- ۹
- **زنده‌باد جنگو - رنگی - ترنس‌هیل - هورست‌فرانك**
  سانترال (٤۸۶۸۶) ۱۱- ۳- ۵- ۷- ۹ ب.ب (۶۹۶٤۱) ٤۵ر۱ - ۲- ٤- ۶ - ۸- ۱۰ ایفل (۳۱۱٤۷۷) ۱۰- ۱۲-۲- ٤- ۶- ۸- ۱۰متروپل (۳۳۹٤۱۰) ۳۰ر۱۰- ۳۰ر۲- ۳۰ر٤- ۳۰ر۶- ۳۰ر۸
- **جوانان زیر آفتاب - رنگی - رومیناپاور -ال‌بانو**
  ریولی (۷۵۷۷۷۷) ۱۱- ۳۰ر۳- ۳۰ر۵- ۳۰ر۷- ۳۰ر۹
- **دیار پیامبران - رنگی**
  اروپا (۳۰۳۱۷۹) رکس (۳۳۵۲۹۳) تیسفون (۹۳۸۸۲) سیلوانا (۳۳۳۷۷۷) آستارا (۸٤۰۲۲) ۳۰ر۱۰- ۳۰ر۱۲- ۳۰ر۲- ۳۰ر٤- ۳۰ر۶- ۳۰ر۸ میامی (۷٤۳۲۹) ناتالی (۹۵٤۵۳٤) فلور (۲۸۰۹۶) ۱۱- ۱- ۳- ۵- ۷- ۹ آسیا (٤۲۹۰۹) ۱۵ر۱۱- ۱۵ر۱- ۱۵ر۳ - ۱۵ر۵- ۱۵ر۷-۱۵ر۹ همای (۳۱۱۶۶۹)کادون (۹۵۱۰۶۵) ارانوس (۲۷۹۷۱) سائینا (۳۵۲٤٤۲) ۱۰- ۱۲- ۲- ٤- ۶- ۸ رامسر (۳۵۲۱۶۰) ۳۰ر۹- ۳۰ر۱۱- ۳۰ر۱- ۳۰ر۳- ۳۰ر۵- ۳۰ر۷
- **باراباس - رنگی - آنتونی‌کوئین**
  پانوراما (۷۹۳۵۷۰) ۳۰ر۱۰- ۱- ۳۰ر۳- ۱۵ر۶- ۹
- **۲ مرد در ریویرا - رنگی - اریك‌مورگامب - ارنی‌وایز**
  کاپری (٤۸٤۰۱) ٤۵ر۱۰-٤۵ر۲- ٤۵ر٤- ٤۵ر۶- ٤۵ر۸
- **تشنه محبت - مالاسینها - دیوی‌کومار - بونتی**
  دنیا (۳۳۳۸۱۲) ۳۰ر۱۰-۳۰ر۲-۳۰ر٤-۳۰ر۶-۳۰ر۸
- **ستارگان میدرخشند - ملك مطیعی- پوران- ظهوری**
  ری (۲۲۵۷۸) فردوسی (۳۳۵۷۸٤) المپیا (۹۵۶۷۹۶) ستاره (۵۸۷۲۱) ۹-۱۱-۱-۳-۵-۷-۹ کیهان (۹۵۷۳۶۰) مراد(۷۳۳۸۲) پرسپولیس (۵۸۱۰۸۳) ماندانا (۷۹۹۸۲) شرق (۵٤۰۲٤) دریا (۷۹۱۷٤۶) ۳۰ر۱۰-۳۰ر۲-۳۰ر٤-۳۰ر۶-۳۰ر۸
- **سه گربه‌طلائی- سینماسکوپ - رنگی- وان واریس**
  رادیوسیتی (٤۳۳۲۰) ۱۵ر۱۱- ۳۰ر۳- ۳۰ر۵- ۳۰ر۷- ٤۵ر۹ نیاگارا (۶۵۳۰۷) ۱۱-۳-۵-۷- ۱۵ر۹ ادئون (۳۳۸۱۱۸) سهیلا (۳۳۶٤۲٤) ۳۰ر۱۰-۳۰ر۲-۳۰ر٤-۳۰ر۶-۳۰ر۸
- **بانی وکلاید - سینماسکوپ - وارن بیتی- فی‌داناوی**
  تاج (۳۱۳۸۶٤) ۱۵ر۱۰ - ۱۵ر۱۲ - ۱۵ر۲ - ۱۵ر٤- ۱۵ر۶ - ۱۵ر۸- ۱۵ر۱۰
- **ده تفکندار حرفه‌ای - ماه‌عسل درکره ماه**
  البرز (۳۰٤۲۵۸) ۳۰ر۸-۱۲ -۳۰ر۳-۷- ۳۰ر۸
- **مسافری از آسمان رنگی- راجندراکومار- سارابانو**
  اونیورسال (۶۶۹۵۳) ۱۱-۳-۵- ۱۵ر۷- ۳۰ر۹ ایران (۳۳۶۳۵٤) الوند (۳۵۶۵۳۸) لیدو (۹۵۱۲۸۲) نپتون (۷۶۰۱۳۶) مونت‌کارلو (۷۹۷٤۱) داریوش (۲۶۲۶۵) ژاله (۳۰٤۱۲۰) ۳۰ر۱۰ - ۳۰ر۲- ۳۰ر٤ - ۳۰ر۶ - ۳۰ر۸ رویال (٤۹۷۸۵) پاسارگاد (۷۹۲۷۸۲) ۱۱- ۳- ۵- ۷- ۹ شهرام (۷۷٤۵٤۹) ۱۰-۱۲-۲-٤-۶-۸
- **دره‌گناه - رنگی - باربارا پرکینز- پاتی دوك**
  تخت‌جمشید (٤۳۵۵۰) ٤۵ر۲- ۵ -۷-۱۵ر۹
- **حرفه‌ای‌ها - قوس قزح**
  مشعل (۳۳۳۸۲۶) شروع یکسره از ۹صبح
- **سایه من - رنگی - سادنا**
  فری (۹۵۳۳۳۰) ۱- ۳- ۵- ۷- ۹
- **جانبازان-سینماسکوپ-رنگی-جان‌وین-کلودیاکاردیناله**
  پلازا (٤٤۲۵۵) ۱۱-۳-۶-۹
- **سامورای - رنگی - آلن‌دلون**
  پردیس ۳۰ر۱۰- ۳۰ر۱۲- ۳۰ر۲- ۳۰ر٤- ۳۰ر۶- ٤۵ر۸
- **شیطان هرگزنمی‌خوابد - فرانك سیناترا -فرانس‌نویان**
  کسری (۷۵۶۹۳۹) ۱۱-٤۵ر۲ - ۵- ۱۵ر۷- ۳۰ر۹
- **عشق دبورا - رنگی - کارول‌بیکر - ژان‌سورل**
  پولیدور (۶٤۵۸۵)۳۰ر۱۱- ۳۰ر۳- ۳۰ر۵- ۳۰ر۷-۳۰ر۹
- **تندربال - رنگی - شون‌کانری**
  پارك (۳۳۹۶۳۷) ۱۱ - ۳ - ۵ - ۷ - ۹
- **زن × هفت - رنگی - شرلی‌مك‌لین - پیترسلرز**
  گلدیس (۶۲۸۷۱۳) ۲ - ۳۰ر٤- ۷ (۳۰ر۹ درلطافت‌صبح بزبان اصلی)
- **صخره‌های سرخ - تکنی‌سکوپ - رنگی- هنری‌سیلوا**
  مولن‌روژ (۷۲۹۲۹)دیانا (٤۷۳۶۵) ۱۱- ۳۰ر۳- ۳۰ر۵- ۳۰ر۷ - ۳۰ر۹ مهتاب (٤۷۷۷۷) ۳۰ر۱۰- ۳- ۵-۷- ۹ کریستال (۳۳۷۶۷۵) اسکار (۹۵۰۸۹۸) ۳۰ر۱۰- ۳۰ر۲- ۳۰ر٤- ۳۰ر۶- ۳۰ر۸ برلیان (۳۳۳۵۳۵) ۱۰- ۱۲- ۲- ٤- ۶- ۸

دربازکن برقی
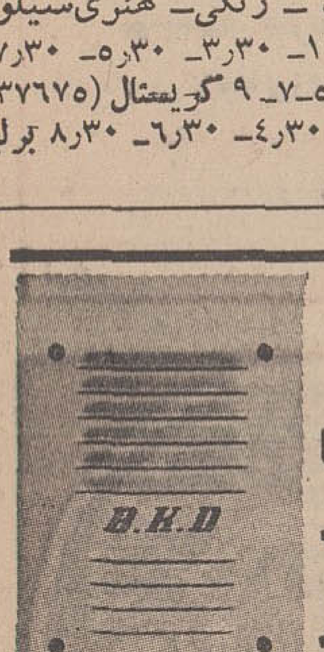
بکد
B.K.D
باگوشی رنگی
و تضمین پنج‌ساله
بدون پیش قسط به اقساط شش ماهه
مرکز فروش و نصب شرکت بکد سفارش تلفنی پذیرفته میشو
تلفن ۶۲۷۸۸۳- ۶۲۸۷۷٤

۴۰ سال قبل در همین روز

چند نفر برای فراگرفتن امور بانکی عازم اروپا میشوند

چون بانک‌ملی در نظر گرفته بود چند نفری رابرای فرا گرفتن امور بانکی و اطلاعات لازمه باروپا اعزام دارد چند روز قبل آقای‌مصطفی خان مقدم بسمت لوزان (سویس) عازم شد و آقای‌میرزا ابوالحسن خان‌میکده معاون‌شعبه بازار رابرای‌عزیمت به مونیخ (آلمان) و آقای خواجه نوری مترجم مخصوص رئیس کل بانک را جهت عزیمت به برلن انتخاب نموده و دستورات لازم از طرف رئیس بانک‌ملی بمشارالیهم داده شده است که روز شنبه آینده بصوب ماموریت خود حرکت کنند:

حقوق معلمین اروپائی

نظر بشکایاتی که معلمین اروپائی در قسمت حقوق خودکه در نتیجه‌ترقی‌نرخ لیره حاصل شده است بوزارت معارف نموده‌اند وزیر معارف با هیئت دولت مشغول مذاکره شده‌اندکه حقوق معلمین اروپائی رامن‌بعدبه فرانک تبدیل‌نمایند.

افتتاح اداره فلاحت

چون کار های اداره فلاحت و دفع ملخ ازکار های فوری و فوتی وزارت اقتصادمیباشدامروز ازطرف‌آقای‌فروغی وزیر اقتصاد ملی باعضاء اداره فلاحت ابلاغ گردیده است که در همان محل سابق همه روزه حاضر و مشغول انجام وظیفه شوند که کار های مربوطه به‌آن اداره بتعویق نیفتد .

تفتیش درشمال وغرب

برحسب امر اعلیحضرت همایونی هیئتی برای تفتیش نقاط شمال و غرب تعیین و از طرف هیئت تفتیشیه دستور لازم داده شده که در هفته آتیه بصوب ماموریت حرکت نمایند .

هیئت مزبور روز شنبه در وزارت عدلیه برای اخذ دستورات آقای داور رئیس هیئت تفتیشیه را ملاقات خواهند کرد که‌پس از اخذ دستورات لازم بطرف حوزه ماموریت حرکت نمایند .

محاکمه و دفاع حجازی

دوسیه اتهام آقای میرزا علی‌خان فتوحی رئیس سابق‌بلدیه‌و سجل احوال کرمانشاهان باختلاس مبلغ دو هزار و چهار صد و هفتاد تومان از محل‌عایدات تمبر که برای تکمیل تحقیقات بشعبه استنطاق ارجاع شده‌بود اخیرا تکمیل‌و برای محاکمه حاضر ودر هفته آتی در شعبه‌سوم‌دیوان‌جزای‌عمال دولت‌محاکمه خواهد شد . آقای سید محمد باقرخان حجازی‌وکیل رسمی عدلیه ازطرف آقای فتوحی بسمت وکیل مدافع تعیین شده است .

تنظیم ادعانامه

آقای میرزا رضا خان نائینی مدعی‌العموم دیوان‌عالی تمیز دراین دوروزه مشغول رسیدگی و صدور ادعانامه به دوسیه‌آقای‌نصرت‌الدوله‌وزیرسابق‌مالیه بود و در ساعت شش بعد از ظهرامروز ادعانامه تنظیمیه را بهیئت دیوانعالی تمیز تقدیم نمود .

مسکوك عهد ناصری‌ومظفری

وزارت مالیه باطلاع عموم میرساند که چون اخیرا شنیده میشود که بعضی از موسسات و صرافان از قبول مسکوك مستعمل ومسکوکات عهدناصری‌ومظفری اشکالتراشی کرده‌وباکسوراتی‌برمیدارند لذا وزارت مالیه لازم‌میداندا کیدااخطار نماید که بموجب تصمیم هیئت محترم وزراء عظام کلیه مسکوکات ایران اعم از مسکوکاتی که نواقص ضربی‌دارند ولی دارای وزن قانونی میباشند یامسکوکاتی که فقط براثر کثرت استعمال نقش و زنجیره آنهاصاف و کسر وزن پیدا کرده‌اند پول رایج مملکت محسوب و ادارات‌دولتی‌وبانکها وعموم‌اهالی‌موظفند درمعاملات قبول‌کرده‌و بهیچوجه اشکالی ننمایند . برای جلوگیری از هرگونه اجحافات‌یاتخلف از مقررات‌فوق اهالی میتوانند بادارات نظمیه محل مراجعه نمایند .

مسکوکات شکسته و سوراخ‌دار و دسته‌دار و مسکوکاتی‌که از وزن آنها مصنوعا کاسته شده کماقی‌السابق تا ۱۲ شهریور ماه ۱۳۰۹ بوسیله بانك ملی از قرار هر ده‌مثقال هفت قران و دهشاهی جمع‌آوری خواهند شد . وزارت مالیه

برنده جایزه مسابقه

چندی قبل اولیاء کالج امریکائی موضوعی را تحت عنوان (چگونه صلح عمومی را در ایران ترویج نمائیم) به مسابقه‌گذاردند و برنده جایزه‌اول‌آقای مرتضی‌خان‌شایگان ملایری محصل‌کلاس یازدهم کالج معرفی گردید و ایشان هم مبلغ جایزه را بمصرف خرید کتاب بمنفعت کتابخانه مدرسه رسانید .

مدرسه آرتیستی‌سینما

خانمها – آقایان – در طهران بتوسط معلمین دیپلمه های متخصص در یوم ۲۶ فروردین ۱۳۰۹ مطابق با ۱۵آوریل ۱۹۳۰ مدرسه آرتیستی سینما افتتاح خواهد شد . دوره این مدرسه ۵ ماه است در اواسط هم چندین فیلم از محصلین مدرسه برداشته خواهد شد داوطلبان میتوانند خودرا بدفتر مدرسه واقع در خیابان علاءالدوله معرفی‌نمایند که بعد از افتتاح دیگر شاگردی‌قبول نخواهد شد .

(نقل از اطلاعات ۲۵ فروردین ۱۳۰۹)

جدول کلمات متقاطع شماره ۴۰۱۳

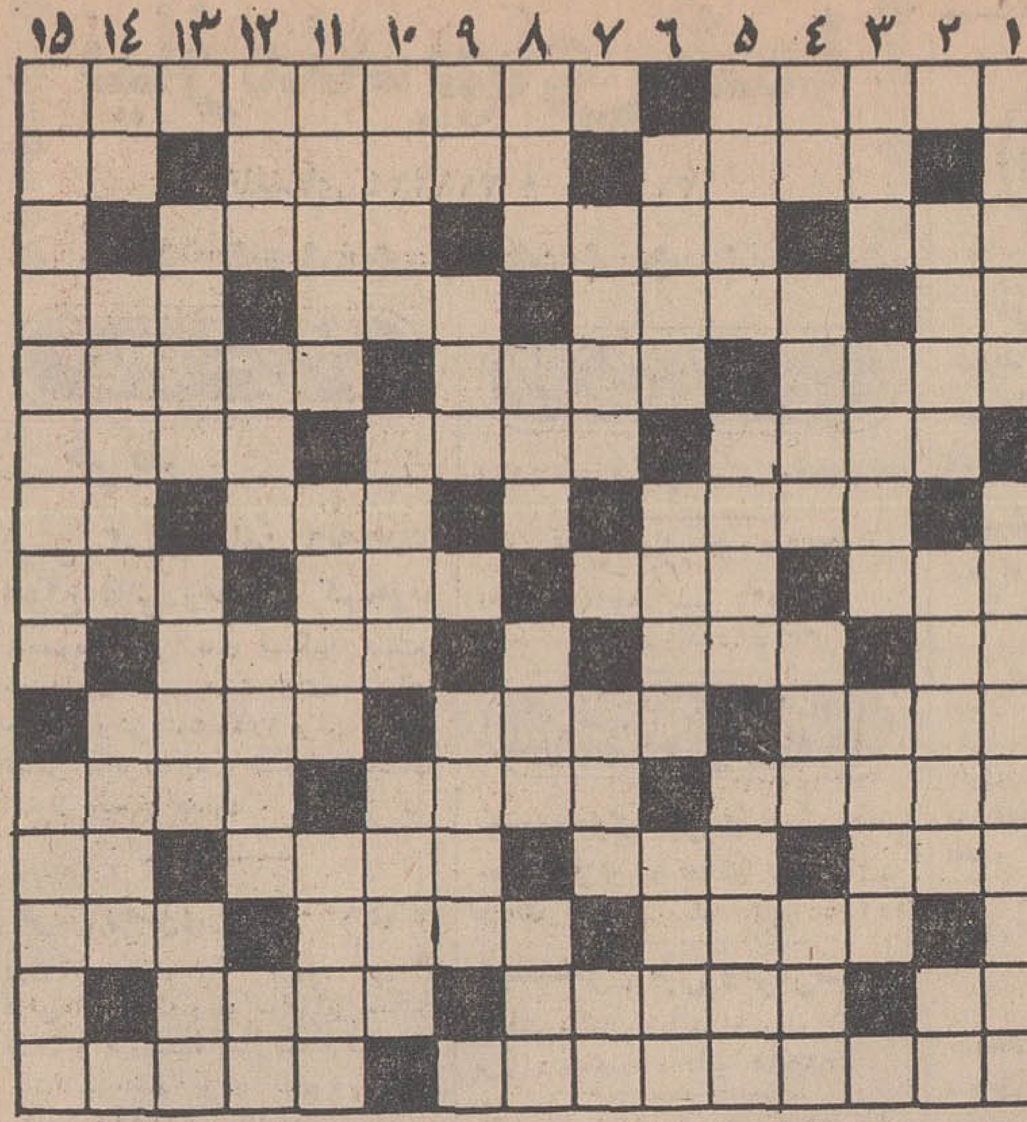

افقی : ۱– غذای مانده و فاسد خورده است–از بناهای تاریخی ومرموز ایران ۲– گردن بند –شانس است و روی آوردن – علامت مفعول‌صریح ۳–صوفی بایددرحفظ آن کوشا باشد –وزیر خارجه آمریکا دردوران‌ریاست جمهوری آیزنهاور – همان آذین است ولی خداکند شمعی درکار نباشدکه مرگی‌فجیع است –۴–بالاترین‌ورق –موش خرما – یکی از رنگهای اصلی – خانم بدوش می کشد و قهرمان در دست– درنده وقوی – ضعیف و لاغر – منبرها ۶– افسران بدوش می دوزند و بیماران در دهان میگذارند– هیزم مطبخی – روئی چون ماه دارد ۷– روزگاران گذشته و بسیار دور– تفسیر اوستا –صد متر مربع ۸– عروس خانم تا زیر لفظی نگیردنمی گوید –رود مرزی–خزنده گزنده– میمون ۹– حرف‌ندا– پسوندستایش کننده –کارش کشیدن است ۱۰– آرامش وقرار – عزا و سوگواری –سلسله اعداد از یك تا نه ۱۱– حقوق دولتی را گویند – قلوه‌سنك و خاك سفت‌شده–از بازیهای‌فکری باورق ۱۲– از آن سو شهر هرات است – خیاط در شانه لباس آقایان میگذارد تا صاف بایستد – قدرزور را او شناسد – اشاره بدور ۱۳– ظاهر توانائی و قدرت –واحد پول قدیم ایران ومقارنه دو ستاره‌باهم –چسبناك ولیز۱۴–طلا–خشمگین و اندوهناك –می‌بیندوآگاه است۱۵– درنیویورك بیش از هرجای دیگر پیدا می شود – سهل‌انگاری .

عمودی : ۱– جت فرانسوی – شاهزاده نیکونام قاجار که پس از جنك های ایران و روس دق مرك شد ۲– آب سوزان–از مشروبات خارجی –خاك کوزه گری ۳– شاید هم اکنون پشت آن نشسته باشید –شارلاتان و حقه‌باز – پوچ‌وخیالی ۴– حرف تعجب–میوه‌ای که گوشت آن مثل آرد است – وسیله‌ای‌برای حفظ ضرب بزرك در موسیقی‌نظامی –چون بیاید کار را خراب می کند ۵– خلق‌اله –علم شناسائی افلاك و حرکت ستارگان –این روزهاخیلی نازل میشود ۶– وسیله‌ای برای آشپز و دواساز – عقیده و مسلك سیاسی –هر سئوالی دارد ۷– خدا کند بزمین نیافتد – خوردن–طرف و پهلو ۸– مردم –اشاره به نزدیك –هتل بین راه – پشت گردن ۹– سفید به ترکی –بهشت شداد –از اقسام سلاح کمری ۱۰– ازسازهای قدیم ایرانی – عدد نغمه‌خوان – ویران وزیرورو شده ۱۱–اززیرانداز های کم قیمت – یکی از شاهان ساسانی – کشوری در آفریقا ۱۲– قهرمان خردسال کتاب آزردگان داستایوسکی –آخرین‌خلیفه عباسی رادر آن کشتند – بزرگترین–عدد منفی ۱۳– چیزی از نگاه کمتر است –باختنش بیشتر از بردنش می‌باشد –اگر کام از آن‌نگشایند بمعنی سکوت محض است ۱۴– مخفف حرف شرط – نیکوکاران– احتیاج ۱۵– شاعر میگوید نبرد‌راه بدوست – سرو صداو هیاهو .

حل جدول شماره ۴۰۱۲

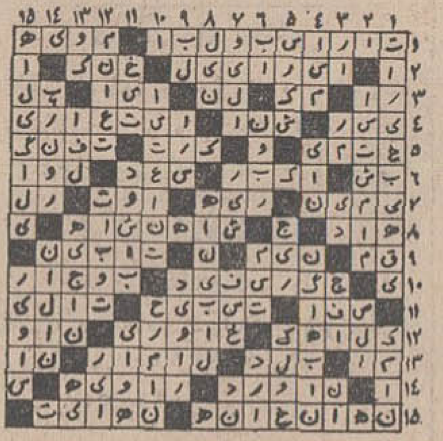

مطبوع‌ترین ولذیذترین چلوکباب را

حتی برای یك دفعه امتحان در چلوکبابی لادن میل فرمائید چلوکباب لادن با پارکینك مجانی خیابان روزولت چهارراه تخت‌طاووس تلفن ۷۶۴۴۸۰ آ–۲۷۲۸

ازکلیه صاحبان سهام شرکت سهامی صنعا

دعوت میشودکه روز دوشنبه هشتم اردیبهشت ۴۸ ساعت چهار بعدازظهر درمحل شرکت واقع دربازارکمپانی حضور بهمرسانند . **شرکت سهامی صنعا**

توجه کنید :

هم اکنون بیماری نیازمند خون شماست

حادثه خبر نمیکند، شاید شما هم روزی محتاج خون بشوید

مرکز انتقال خون شیر و خورشید سرخ آماده است

بشما خون بدهد و یا خون شما را در اختیار نیازمندان بگذارد

خیابان ناصرخسرو جنب دارالفنون

تلفن ۳۰۳۴۷۵

چلوکبابی فرد آذری

باقلاپلو – آلبالو پلو –

سه‌راه آذری جنب کمپانی‌ولوو

آگهی مناقصه

دانشکده پزشکی دانشگاه تهران لوازم روشنائی مورد احتیاج سال ۱۳۴۸ بیمارستانها و قسمت های تابعه راازطریق مناقصه کتبی خریداری مینماید داوطلبین فروش میتوانند بادریافت برك شرائط ومشخصات ازاین اداره پیشنهادات خودرا تاآخر وقت اداری روز پنجشنبه چهارم اردیبهشت جاری باداره کل دفتر دانشکده پزشکی‌تسلیم ورسید دریافت نمایند . پیشنهادات واصله درساعت ۱۱ صبح روز شنبه ششم اردیبهشت در کمیسیون مناقصه دانشکده پزشکی قرائت میشود پیشنهادات بایستی بنام اداره تدارکات دانشکده پزشکی باشد وروی آن جمله مربوط بمناقصه لوازم روشنائی ذکر شود .م‌الف۵۳۰

رئیس اداره تدارکات دانشکده پزشکی . علوی

آ–۲۹۹۲ ۱–۲

آگهی استخدام پرستار و بهیار

بیمارستان جندیشاپور اهواز وابسته بدانشکده پزشکی برای تکمیل کادر پرستاری خود بتعدادی‌پرستاروبهیار که‌فارغ‌التحصیل یکی از آموزشگاههای‌عالی پرستاری کشور باشند باشرایط زیر احتیاج دارد

الف – استخدام پرستار

۱– میزان‌حقوق ماهیانه نسبت بسابقه کار بین بیست تا بیست وپنجهزار ریال

۲– حق شیفت در ماه یکهزار و پانصد ریال

۳– مسکن برای خانمهای مجرد در نظر گرفته میشود

ب – استخدام بهیار

۱– میزان حقوق ماهیانه چهارده هزار ریال

۲– حق شیفت در ماه یکهزارریال

۳– مسکن برای خانمهای مجرد

داوطلبان میتوانند مدارك مشروحه زیر را مستقیما بدفتر بیمارستان تسلیم و یا ارسال نمایند تا ترتیب استخدام آنها داده شود .

۱– عکس ۶×۴ ۶ قطعه

۲– رونوشت شناسنامه ۴ برك

۳– عدم سوء پیشینه ۱برك

۴– اصل مدرك تحصیلی یا یکبرك فتوکپی از مدرك تحصیلی

۵– نداشتن تعهد به آموزشگاهی که فارغ‌التحصیل شده‌اند

سرپرست اداری و مالی بیمارستان جندیشاپور – دکتر بیدل

آ–۲۰۸۳ ۱–۵

آگهی حراج

بانك ملی ایران یکدستگاه اتومبیل شورلت آمبولانس مدل ۱۹۶۰ را از طریق حراج عمومی بفروش میرساند . خریداران میتوانند این اتومبیل را همه روزه غیر از ایام تعطیل از ساعت ۸ صبح تا۱۴ جلو دایره فنی این بانك‌واقع در خیابان فردوسی جنب استخر بازدید نمایند . جلسه حراج در ساعت ۹ صبح روز پنجشنبه چهارم اردیبهشت ماه ۱۳۴۸ در اداره کارپردازی این بانك واقع در خیابان فردوسی ساختمان صندوق پس‌انداز ملی طبقه دوم اطاق شماره ۱۰ تشکیل خواهد شد .

بانك ملی ایران در رد یاقبول یك ویا کلیه پیشنهاد ها مختار میباشد . ۱–۲ آ–۲۸۹۸ بانك ملی ایران

برای اینکه مواد خوراکی خود را بارزانترین راه نگهداری کنید شاید لازم باشد یخچال نسبتاً گران قیمتی بخرید.

این گرانی قیمت بدون علت نیست و درنهایت امر به ارزانی تبدیل می‌شود زیرا :

● یخچال ارج با «پلی‌اورتین‌فوم» بهترین سیستم ایزولاسیون عایق بندی می‌شود و در نتیجه مصرف برق بمراتب کاهش میابد، چون حرارت بدرون یخچال نفوذ نمی کند .

● کیفیت عالی و مرغوبیت یخچال‌ارج استحکام‌و دوام آن را تضمین‌می کند ولذا این یخچال مرتب کار می کند وشمارا از هزینه تعمیرات متوالی معاف میسازد .

● یخچال ارج سالهای متمادی بشما خدمت خواهد کرد . ضرورت نداردکه هر چند سال یکبار یخچال خود راعوض کنید و برای این کار دو چندان پول بپردازید .

● ۳۲ سال تجربه یخچالی مورد اطمینان ، بادوام ، باصرفه و در نتیجه ارزان بشما تحویل میدهد زیرا

همیشه بهترین محصول از قدیمی‌ترین تجربه بدست میآید .

ارج

۲۲ کاپ افتخار با ۲۵۰۰ سکه پهلوی طلا

۳ دستگاه پیکان ۴۸

ومیلیونها ریال پول نقد– جوایز بلیطهای اعانه‌ملی

مخصوص بیست‌ودومین سالگرد تاسیس سازمان شاهنشاهی خدمات اجتماعی

سیل بند تمام مسیلهای تهران

تاآخر اردیبهشت تمام میشود !

بقلم : آقای لطف اله ترقی

میگویند سیل بند بزرك تهران که جلو سیل کلیه مسیلها را میگیرد اقلا چهار صد میلیون تومان و چندسال وقت لازم دارد ولی من می‌گویم که این کار بزرك بدون دیناری خرج تا پانزده روز دیگر تمام خواهد شد .

من این مطلب را بتمام مردم و به نخست وزیر و شهردار تهران قول میدهم و هر کس شك دارد فقط تاپانزده روز دیگر صبر کند .

دلیل من آنست که تاپانزده روز دیگر هوا گرم و کاملا آفتابی خواهد شد و طبق معمول دیگر نه سیلی خواهد امد ونه خانه‌ای خراب خواهد شد . آنوقت است که تمام جوش و خروشها خاموش و موضوع سیل و مخاطرات آن بکلی منتفی میشود . و دیگر نه شهرداری و نه مردم حتی مردمی که خانه‌هایشان در جریان سیل خراب شده ابدا گفتگوئی راجع به‌این‌موضوع نخواهند کرد .

سال قبل شهردار تهران سرتیپ صفاری بود که مرد بسیار با عاطفه‌ایست و او به قدری از موضوع خرابیهای سیل اظهار تاثر می کرد و باندازه‌های برای سیل بند تهران حرارت بخرج میداد که من خیال میکردم این کار در راس تمام کارهای‌شهرداری قرار خواهد گرفت و بزودی اعتبار آن از محل برنامه چهارم یا از هر محل دیگر تهیه وسیل بند تمام خواهد شد ولی یك هفته بعداز آنکه سیل قطع شد دیدیم تمام حرارتها یکمرتبه مبدل به برودت گردید مثل این که نه کاسه‌ای شکسته و نه آشی ریخته است .

در سال ۱۳۴۲ که سیل بسیار مهیبی در تهران جاری شدو در مسیر نهر فیروزآباد و تهران نو و غیره صد ها خانه را ویران ساخت‌نفیسی شهردار تهران قریب دو هفته مهمترین کارش این بودکه مجالسی تشکیل میدادو «بنی‌آدم اعضاء یکدیگرند »می‌خواند و بانوحه و زاری برای سیلزدگان اغانه جمع میکرد. و حتی وعاظ بالای منابر کلمات «الصدقة رافع البلایا»را تکرار و از توانگران برای همکیشان سیل زده‌شان پول جمع میکردند .

دریاب کنون که نعمتت است بدست
کاین نعمت و ملك میرود هست بدست .

در آنسال بقدری این‌شعر در مجامع و روزنامه هاتکرار شد که من باآنکه حافظه قوی ندارم آنرا فراموش نکرده‌ام . بمحض این که روز های سیلی گذشت تمام صداها خاموش شدو دیگر هیچ آیه قران و هیچ‌شعری از هیچ حلقومی خارج نگردید.

این کمدی تا انجا که‌من بخاطر دارم بیش از چهل سال است تکرار شده‌وبنابر این من حق دارم به آقای شهردار تهران باجرئت‌بگویم که بی جهت بذل مساعی نفرمائید . بدون دیناری خرج وتا اوائل اردیبهشت سیل‌بند تهران کاملا تمام خواهد شد.

فراموشی ازخصائص‌روحی ما شده و بهمین جهت است که تاریخ ایران مشحون‌است از پست و بلندیها و عزتها و ذلتها که گاهی این‌ملت‌را در اوج اقتدار و افتخار قرار داده و گاهی در قعر درهٔذلت و انحطاط فرو برده است‌زیرا هر وقت زمامدار مقتدری ظهور میکرده که ایرانی را تهییج به فعالیت مینموده و ادوار مجدو عظمت این ملت را یادآوری میکرده است‌مردم دلیر ایران از خواب گران بیدار شده و با ضرب شمشیر و قدرت بازو بزرگترین دشمنان خود را درزیرسلاسل عبودیت می کشیدند و هر وقت چنین زمامداری وجود نداشته که انها را بیدار کند همین مردم دلاور در خواب عمیق فرو رفته و فکر نمی‌کرده‌اند که دشمن ستمگرو قوی پنجه عنقریب آنها را قتل عام خواهد ساخت. بارز‌ترین نمونه آن دوره ظلمانی و مذلت بخش شاه سلطان حسین و محمود است که ششصد هزار جمعیت اصفهان بدست پانزده هزار سپاه‌دشمن قتل عام شدو همین بره‌های بسته هفت سال بعد که نادر آنها را از فراموشی بیرون آورد مبدل به نهنگهای هولناکی شدند که با نود هزار نفر هفتصد هزار سپاه خصم را آنهم درتنگه‌وحشت‌زای خیبر بلع نمودند .

این دردی است که بایدخواهو ناخواه علاج شود .

فراموشی نه فقط مرض روحی ما بلکه مرض روحی تمام ملل مشرق زمین است. عمر وبن‌العاص سیاستمدار محیل‌معاویه تکیه کلامش‌این بود « نسیان‌الناس حصنی » ـ فراموشکاری مردم را حفظ میکند ـ عمروبن‌العاص مردی بود متعدی که نسبت باموال مردم دست تجاوز دراز می‌کرد و فکر حیثیت و آبرو نبود و معاویه که‌مرد مدبر و سیاستمدار دور اندیشی بود همیشه باو میگفت :

ای عمرو تو معاون من و دست راست من هستی ، با اینهمه تدبیر و زیرکی چرا از بدنامی نمیترسی ؟ عمرو میخندید و در جواب او می‌گفت « نسیان‌الناس حصنی» در جنك صفین وقتی‌سرداران رشید علی «ع» در میدان نبرد فردی نعره هل‌من‌مبارز می‌کشیدند و سرداران معاویه‌را یکی پس از دیگری از پای در میاوردند معاویه بوحشت افتاد و مجمعی از سران‌سپاه خود تشکیل داد و گفت : با این شجاعت و زور بازوی جنگجویان علی «ع» من می‌ترسم روحیه عساکر مامتزلزل شود و شکست بخوریم . حاضرین هر یك سخنی گفتند و اکثر آنها وضع راخطرناك میدانستند ولی عمروبن‌العاص گفت : هیچ خطری نیست . من فردا یك تنه در میدان جنك‌عده‌ای از این جنگجویان را در خونشان غرقه خواهم ساخت . از این حرف‌سرداران معاویه ، آنها که عمروبن‌العاص را می‌شناختندو می‌دانستنداو مردی است عاری از جنك و ترسو وبزدل است به خنده افتادند ولی نظربمقام سیاسی عمرو چیزی‌نگفتند. وقتی جلسه بهم خوردومعاویه و عمرو تنها ماندند معاویه گفت : ای عمرو ! من تو را میشناسم . تو به همان درجه که هوش و فطانت‌داری ، بزدل و جبانی ! من‌میدانم که اگر تو بمیدان جنك بروی وقتی با یکی از سرداران شجاع‌علی «ع» روبرو شوی فورا فرار میکنی ـ آنوقت‌است که ابروی من و حودت را میبری و زنان عرب در چادر های خود من و تو رامسخره می کنند .عمروحرفهای‌معاویه را قبول نکردو گفت من‌می‌خواهم بتو و سپاهیانت نشان دهم که در میدان نبرد قوی‌تر از میدان سیاستم . معاویه چون بعمروبن‌العاص احتیاج داشت ناچار در مقابل اصرار او تسلیم شد ولی قلبش متزلزل بود .

روز بعد وقتی دو سپاه در مقابل یکدیگر قرار گرفتند و فریاد های هل من مبارزبلند شد عمرو عمامه زرد بستو نیزه و شمشیر بدست گرفت و آماده کارزار شد. عمامه زرد علامت آن بود که من آمده‌ام یاکشته شوم و یا حریف را بخونش به‌غلطانم . معاویه وقتی این وضع‌را دید باز بخنده افتاد و بار دیگر عمرو را صدا کرد ومحرمانه باو گفت : این عمامه تو مرا و بسیاری از سرداران‌را به خنده میاندازد زیرا مامیدانیم که تو چقدر ترسوو بیچاره هستی ! عمرو بار دیگر شانه هارابالا انداخت وگفت : تا یك یا دو ساعت دیگر ضرب‌شست حیرت آور مراخواهی دید . بالاخره عمرو با همان عمامه بمیدان رفت و نعره هل من مبارز کشید . علی « ع» خود عازم نبرد با اوشد و بسردارانش گفت من می‌روم تا این ابلیس مکار را از میان بردارم و دنیا را از حیله های او خلاص کنم . علی «ع» چون میدانست عمرو از مقابل او فرار خواهد کرد نقاب به چهره انداخت و با اسبی غیر از اسب خود عازم میدان شد. عمرو مرتبا فریاد می کشید و رجز میگفت و اشعار حماسه‌ای میخواند و نعره «انابن‌العاص‌قاتل‌الاعداء » از دهان او به آسمان میرفت و حریفش را تهدید و برای جان او دلسوزی میکرد . پس از اینکه نعره های او خاتمه یافت ناگهان نعره« انابن ـ ابیطالب » فضای میدان راپر کرد و علی «ع» نقاب ازچهره برداشت و مانند شیری که‌به روباه حمله کند بعمرو حمله برد . عمرو بلرزه افتاد و بلافاصله اسبش رابرگرداند و فرار کرد . صدای خنده حضار بلند شد . علی دشمن راتعقیب کردو از پشت سر نیزه‌ای‌حواله او نمود . عمرو که مرك را در مقابل خودمی‌دید از اسب پائین افتاد .علی «ع» با شمشیر برهنه ازاسب پیاده‌شدو بجانب او دویدولی چون اعراب آن عصر معمولا شدوار نمی‌پوشیدند ولباسشان فقط همان پیراهن بلندعربی بود عورت عمرو پیدا شد و چون نظر انداختن بعورت مرد حرام است علی«ع» سرش را برگردانید . عمروبن‌العاص از این فرصت استفاده و با قلب‌لرزان‌وبدن مرتعش پیاده بطرف‌سپاهیان‌معاویه‌فرار کرد.

فریاد «نجاالامك » (ای‌مادر بخطا) از سپاهیان‌طرفین‌بلند شد زیرا عرب متعصب و سلحشور مرك را بر این‌عمل بیشرمانه ترجیح میدهد .

عمرو نجات یافت و معاویه که از دور ناظر این صحنه بود مرتبا میخندید . معاویه بعمرو گفت با این ننك در میان عرب تو چگونه‌زندگانی خواهی کرد باز عمرو شانه ها را بالا انداخت و گفت: «نسیان‌الناس حصنی » .

تاریخ ثابت کرد که حق باعمروبن‌العاص‌است زیرا پس از مدتی بکلی آثار این‌ننك سیاه فراموش شدو عمرو به حکومت مصر که مهمترین ایالت دوران معاویه بودرسید و بازبه فضاحتهای خودش ادامه داد .

فراموش کاری سجیه ثانوی ما شده است . اگر شما به دوست عزیزتان منتهای محبت را بکنید در اوائل کار شما را پرستش میکند ولی بهمان نسبتی که زمان میگذرد این پرستش کمتر و کمترمیشود تا جائی که میگوید « مگر لیره استرلینك بمن بخشیده‌ای ؟» . البته این‌حکم عمومی نیست و استثناء هم دارد ولی زندگی جامعه تابع صدی پنجاه و یك است .

یکی از مظاهر این روح فراموشکاری مسیل تهران‌و کمدی چهل پنجاه ساله‌است که هر سال تکرار شده ومن بشما قول میدهم امسال هم تکرار خواهد شد . میفرمائید نه ! این گوی و این‌میدان(!؟) وعده من و شما تا پانزده‌روز دیگر .

درفاصله یکهفته دومین سینمای بزرك تهران آتش گرفت‌وبه‌تل‌خاکستر تبدیل شد...

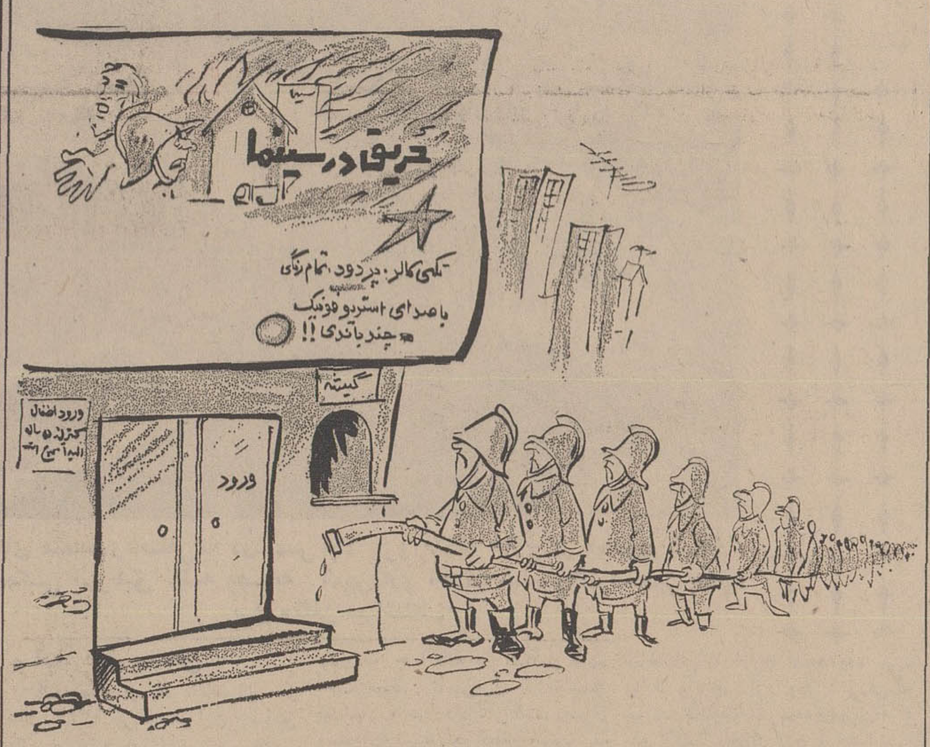

فیلم بزرك سال ـ باشرکت سیلوانا بیمه نی‌نی !

طرح وسمینار یااعتقادوایمان

مسئله اعتماد و روشن‌بینی‌و بالا تر از همه شناخت‌مسئولیت چیزیست که اگر در یك اجتماع کمیاب شود کارها دشوار می‌شود .

میگویندابوعلی سینا درمقام علمی شاگردان فراوانی داشت که در جمع آنها یکی بیشتراز سایرین به بوعلی سینا عشق میورزید و مدام اورا تحریك میکرد که با این درجه اشتهار، مدعی پیغمبری گردد ، بوعلی سینا درگیرودار این بحث‌عموما خاموش بود تا اینکه سرانجام شبی سرد در زمستانی یخ‌بندان که شاگرد و استاد در دو طرف کرسی‌لمیده بودند مجدداشاگرد مسئله پیامبری را با استاد در‌میان‌گذاشت بوعلی‌سینا که‌برای پاسخ‌گوئی موقع را مناسب می‌دانست بشاگردش گفت جرعه‌ای از آن آب سرد که بیرون‌اطاق است بمن بده تا در این باره گفتگوکنیم‌هوای‌سرد و یخ‌بندان شاگرد را دریغ آمد که جای گرم و نرم خود را ترك‌کند،بهانه فراوان جستجو کرد که استاد سینه شما درد میکند و آب کوزه‌سرد و یخ زده است صلاح نیست که از آن آب بنوشی‌وباز مجددا افسانه خودساز کرد تا سحرگاهان چندین بار ابوعلی سینا از او آب خواست و او بهانه دیرین را تکرار کرد تا سپیده دمید و موذن بانك اذان سرداد آنوقت بوعلی‌سینا روبشاگرد کرد و گفت این موذن که‌می‌بینی‌صد هاسال است‌که هربامدادبرمناره‌مسجد «اشهد ان محمدا رسول الله» می‌گوید یعنی خدای را شهادت میگیرم برپیامبری محمد و در سرما و گرما، یخ‌بندان زمستان باوجود اینکه سالهاست محمد رحلت فرموده این عشق ،اعتقاد و ایمان در قلب مردمی که‌ایمان آورده‌اند زنده است وتو امواج آنرا هر صبح بدینصورت می‌شنوی‌ولی‌من که مدتهاست‌داعیه پیامبریم را هر صبح و شام‌با اصرار از تو میشنوم در زمان حیات‌جرعه‌ای‌آب خواستم‌اولین پیرومن اینگونه بهانه جوئی کرد حالا چگونه میتوانم خلقی رابه اطاعت‌بکشم مسئله بوعلی‌سینا و شاگردش‌مبتلا به امروز کارکنان پاره‌ای دستگاههاست و تنها در شرایطی میتوانیم این مهم‌را حل‌کنیم که‌کار گذشته از چهار چوب مقررات با عشق ،اعتقاد و ایمان برای مسئولین مختلف مطرح باشد .

مدتها است مسئله ترافیك ، اسفالت خیابانها ، آب ، برق، تلفن و از این قبیل مایحتاج ضروری‌زندگی‌مردم مطرح است طرحهای مختلف ، سمینار های گوناگون و هزاران نسخه شفابخشی که دکتر های‌گوناگون تجویز میکنند مشکل را حل نکرده است و اگر هر یك از مشکلات را بررسی کنیم باین مسئله‌میرسیم که مثلامقاطعه‌کار اسفالت تهران بهانه میاورد که شرایط‌جوی خیابانها را اینطور بهم‌ریخته است زرا اسفالتهای تهران بااستاندارد تابستانی ریخته‌شده‌است‌و وقتی‌آسفالت های سالم مانده بعضی ازنقاط مملکت را باسفالت زمستانی نسبت میدهند برای گوشت ، میوه ، برق و تلفن نیز از این بهانه ها فراوان است و تنها در شرایطی میتوان از این بلای زمینی نجات پیدا کرد که مسئله عشق،ایمان ، احساس‌مسئولیت و واقعیت در کار ها وجود داشته باشد .

فیروز مجللی

علاج واقعه

بارندگی یکی دو روز اخیر تهران ، مشتی از هموطنان ما را در جنوب شهر هراسان کرد و خساراتی برای آنان ببار آورد.

در باره مسئله سیل و لزوم پیش‌گیری از آن در این صفحه مطالبی‌نوشته وپیشنهاداتی‌کرده‌ام ولی‌نمیدانم تاچه اندازه مورد قبول واقع شده است آنچه مسلم است حرکت و اقدامی که دلالت براین بنماید که از طرف مسئولین‌امر تاکنون اقدامی شده باشد دیده نشده است . البته زیاد هم نباید بدبین بود شاید مسئولین امر در تدارك راه حل مناسبی برای حل این مسئله هستند ، مسئله اسفالت ، گوشت و نان ، برق و تلفن ، سیل وزلزله از کار هائی است که مردم همیشه در این موارد از دولت انتظار دارند و فکر نمی کنم که‌انتظارات آنان نیز بی‌مورد باشد . شکی نیست که تلاش دولت در بیشتر مواردصرف بهبود کار ها می شود و ما هم از این بابت از دولت نهایت امتنان را داریم ولی‌انتظار همه ما اینست که قبلا پیش‌بینی های لازم برای جلوگیری از خطر سیل در تهران شده باشد ، تابا ریزش کوچکترین باران عده‌ای بی‌خانمان و سرگردان نشوند . همه میدانیم میزان بارندگی در ایران با کشور های دیگری نظیر انگلستان و آلمان و دیگر کشور هاقابل مقایسه‌نیست و این خود جای تاسف است که چرا ما دست روی دست میگذاریم و منتظر هستیم تاسیلی جاری شود یا زلزله‌ای به وقوع پیوندد وآنوقت به کمك دیگران بشتابیم تا چند سال پیش این گفته که «تانگرید طفل کی نوشد لبن» در بین مردم رایج بودولی چند سالی است که دیگر کمتر از زبانها جاری می‌شود ، علت قضیه هم اینست که در عصر کنونی دیگر یك مادر فهمیده و تحصیل کرده منتظر نمی شود که طفلش ناله و فغان کند تا باو شیر بدهد همه ما قبول می کنیم که تهران دارای شیب ، زاویه و سایر ایرادات دیگر است ولی آیا صحیح است که ما منتظر جاری شدن سیل شویم و بعد بکمکشان بشتابیم . بنظر میرسد که باید به موقع پیش‌بینی های لازم را برای این کار کرد و با تعیین مسیر سیل و ایجاد کانال کشی به مسئلا سیل در تهران خاتمه داد .

محسن‌فتحی

سرهم کلاه میگذارند

۳۱۱۰۸۰

با اعلام محدوده تهران و انتشار نقشه آن باز هم مردم نتوانسته‌اند ، بدرستی بدانند که کجا در محدوده و کجا خارج از محدوده قرار گرفته است ، لذا عده‌ای از این بی اطلاعی سوء استفاده کرده و اجحافاتی بدیگران میکنند ، یعنی زمین خارج از محدوده را بقیمت گزاف بعنوان‌داخل محدوده به خریدار میفروشند و وقتی خریدار متوجه می‌شود که کار از کار گذشته است . لذا برای این که کسی نتواند سر دیگری را کلاه بگذارند ، محاضراسناد رسمی را مکلف کنند که‌در اسناد انتقالی داخل یا خارج از محدوده فعلی را دراسناد عنوان کنند تا دیگر کسی کلاه سرش نرود .

مشهدعلی یزدی

مشاهده نشد

عطف بشرح مندرج در شماره ۱۲۸۲۰ آن گرامی‌نامه‌تحت عنوان کارگاه‌نجاری بامضای «خانم‌امینی» اشعارمیدارد :

بموجب گزارش‌شهرداری ناحیه ۲ چون‌اغلب از پیشه‌وران کوچه مورد شکایت دارای پروانه کسب هستند به موجب بازرسیهایی که توسط ماموران ناحیه بعمل آمد خانه یی که آنرا تبدیل به نجاری کرده‌باشند مشاهده‌نشد.ولی‌بمنظور رفاه ساکنین این کوچه‌به کسبه‌و پیشه‌ورانی که دراین محل مشغول کسب و کار هستند توصیه شد که طبق قانون کاررعایت‌حال‌و آسایش کسانی ز که دراین کوچه‌زندگی می کنند نموده وازایجادسرو صدا خودداری کنند .

دفتر اطلاعات‌و روابط‌عمومی شهرداری . صدیقه موسوی

دیدی چه خبر بود !؟

این نقشه محدوده عجب نقشه شر بود — چون نقشه کشیدند
بر مردم تهران بخدا همچو شرر بود — دیدی چه خبر بود
یك عده از این کار بسامان برسیدند — چون شهر فرنك بود
حاصل ز برای دگران خون جگربود — رسوائی و ننك است
آن قسمت از شهر که آباد و قشنك بود — در پیکر تهران
از نقشه برون است زبس نقشه جفنك‌است — دیدی چه خبر بود
وآن قسمت دیگر که بود همچو یکی جان — تا قله توچال
برهان مطلب گرکه ز محدوده بدر بود — دیدی چه خبر بود
آن دره پرپیچ وخم و گود چو کانال — هر گوشه دویدند
محدوده شهر است الهی چه نظر بود — یکباره ضرر بود
یکعده بسیار بسی زجر کشیدند
یك قطعه زمین بهر سکونت بخریدند
افسوس که سرمایه آنان به هدر بود

زبانحال ساکنین سلطنت آباد ـ حسین آباد ـ مبارك آباد
م ـ شادمان

ارزش کمال وارزش ریال !

چندی قبل نامه‌ای از طرف یکی‌از کارمندان دولت دراین صفحه منتشر شد که ضمن آن اظهارتاسف شده بود چرا بانکهای دولتی و غیردولتی ارزشی برای‌کارمند دولت قائل‌نیستند واگر کارمندی بخواهد وامی دریافت کند باید مثلا یك سبزی‌فروش که دارای پروانه کسب باشد ضمانت او را بکندمن میخواهم باین دوست‌عزیز کارمند دولت مژده بدهم که برودو خدارا شاکرباشد که هنوز «شاغل» است، چون‌اگر بازنشسته‌شود دستگاه ها حتی شهادت او را هم قبول نمی‌کنند .

حکایت من‌ازاین‌قرار است : بعداز ۳۴سال خدمت و شصت وچند سال عمر شناسنامه و عکس خود را بردم کلانتری که تصدیق کنند این عکس متعلق‌بمن است. درجواب گفتند . شماآقای معمرومسن و بازنشسته باید بروی یك کاسب بیاوری تااو تصدیق کند این‌عکس مال‌شماست و بعدازاو ماگواهی کنیم . رفتم درمحل ویك لحاف‌دوز را آوردم وپس از گواهی او توانستم صاحب‌عکس خودم شناخته بشوم !ملاحظه میکنید که بعد ازیك عمر خدمت کردن‌تازه شهادت کارمند بازنشسته موردقبول قرار نمیگیرد .و حرف لحاف‌دوز محل بمراتب بیشتراز حرف او اعتبار دارد .

درپایان سرگذشت خود اضافه‌می‌کنم که دیگر آقایان نگویند چند سال عمر و چند سال سابقه خدمت دردستگاه دولت دارند ، بلکه‌بگویند چقدر زمین، چقدر درآمد مستغلات‌و چقدر موجودی بانك دارند ، زیرا ارزش روی ریال است ، نه‌روی کمال.

نوکر بازنشسته دولت

۳۱۱۰۸۰

ازساعت۶ تا۷ نظریات شمارا منعکس‌میکند

چه ضرری داشت ؟

۳۱۱۰۸۰

مدتی بود که اتوبوس های خط ۱۳۳ بدون‌معطلی‌مسافرین را سوار میکردند . ولی‌در چند روز گذشته‌تعداداتوبوس های این خط را که مسافرین بسیار دارد کم کرده‌اند وحالا باید حداقل نیم‌ساعت تاسه ربع ساعت در صف اتوبوس منتظر بمانیم تا اتوبوس برسد. مگر برنامه قبلی چه ضرری داشت که آنراحذف کرده‌اند.

جعفر طاهریان

دوشنبه ـ بیست و پنجم فروردین ماه ۱۳۴۸ ـ بیست‌و ششم محرم ۱۳۸۹ـ چهاردهم آوریل ۱۹۶۹

ساعات شرعی

استخراج دکتررياضی کرمانی
اذان صبح‌ساعت ۳و۵۸دقیقه
طلوع آفتاب ساعت‌۵و۳۲دقیقه
ظهرشرعی ساعت۱۲و۵دقیقه
غروب آفتاب‌ساعت ۶و۲۷دقیقه
اذان‌مغرب ساعت ۶و۴۵دقیقه

تلویزیون ایران

برنامه امشب

۱۶ـ۴۵ آهنگهای درخواستی
۱۷ـ۳۲ اخبار
۱۷ـ۳۵ تدریس زبان‌فرانسه همراه با فیلم
۱۸ـ کودکان و نوجوانان
۱۹ـ۰۰ اخبار
۱۹ـ۱۵ رنگارنك‌مجموعه‌ای‌از رویداد های جهان
۱۹ر۳۰ـ نقد هفته
۲۰ـ زن مصلحتی
۲۰ر۳۰ـ اخبار توام با فیلم
۲۱ـ۰۰ سرکار استوار
۲۱ر۳۰ـ آخرین مهلت
۲۲ـ۳۰ درباره موسیقی
۲۳ـ۰۰ پیوسته
۲۳ـ۲۰ آخرین اخبار

برنامه بامدادی فردا

۶ـ۳۰ اعلام برنامه
۶ر۳۲ـ نیایش
۶ر۴۵ ـورزش
۶ر۴۵ـ مضحك قلمی
۷ـ اخبار
۷ر۱۵ـ موسیقی
۷ـ۳۰ در نبرد زندگی

تلویزیون ایران

برنامه امشب

۱۷ـ۰۰ اعلام برنامه
۱۷ـ۰۳ راهنمای عمومی
۱۷ـ۱۵ خردسالان
۱۸ـ۳۰ تغذیه و بهداشت کودك
۱۸ـ۴۵ چند تمرین برای تناسب اندام
۱۹ـ۰۰ هنرستان‌عالی‌موسیقی
۱۹ـ۳۰ اخبار
۲۰ـ۰۰ همه فن حریف
۲۱ـ۰۰ مرد فوق‌العاده
۲۱ـ۳۰ تك مضراب
۲۲ـ۰۰ اخبار
۲۲ـ۰۵ در خلوت دل
۲۲ـ۲۰ مسابقه فوتبال «منچستر یونایتد»ودانشجویان آرژانتینی

برنامه نیمروز فردا

۱۲ـ۳۲ نیازمندیها
۱۲ـ۴۵ گوریلها
۱۳ـ۴۵ اخبار
۱۴ـ۰۰ در خلوت دل

تلویزیون آموزشی

برنامه امشب

۱۶ـ۳۰ برنامه کودکان
۱۶ـ۵۰ برنامه پیشاهنگان
۱۷ـ۰۰ علوم اجتماعی
۱۷ـ۲۰ برنامه هنری
۱۷ـ۳۰ ریاضی (پاسخ به سئوالات)
۱۸ـ۰۰ انگلیسی دوره اول
۱۸ـ۲۰ برنامه هنری
۱۸ـ۳۰ در آزمایشگاه‌فیزیك
۱۹ـ۰۰ تدریس آلمانی بافیلم
۱۹ـ۳۰ پایان

تلویزیون آمریکا

برنامه امشب

۱۷ـ۰۵ کاپیتان کانگرو
۱۸ـ۰۰ اخبار
۱۸ـ۱۵ برنامه آینده‌تلویزیون
۱۸ـ۱۶ اطلاعات مخصوص
۱۸ـ۴۰ علم در عمل
۱۹ـ۰۵ نمایش هنرمندان
۱۹ـ۳۰ اندی گرفیت
۲۰ـ۰۰ بزرگترین نمایش‌روی زمین
۲۱ـ۰۵ محفل هنرمندان
۲۱ـ۵۵ فیلم سینمائی

با اعلام نقشه محدوده تهران

بیش از ۵۰۰۰ نفر از مالکین خانه های مجیدیه، شمس آباد و کاظم آباد دچار اشکال و بلاتکلیفی شده اند

تقاضای تجدیدنظر و شناختن این مناطق جزء محدوده شهر تهران

خیابان گلستان یکی از خیابانهای شمس آباد است که خانه‌های سمت چپ آن باتمام رسیده و درآن سکنی گزیده‌اند وخانه‌های سمت راست در دست اتمام است

شهر تهران درسالهای اخیر دچار بیماری شگفت وتوانفرسائی شده است که تمام وجود آن را دربر گرفته است .

این بیماری ظاهرا لاعلاج که‌هم چون غده‌ای سرطانی دائم در حال رشد و توسعه است تهران‌را هردم آشفته‌تر ازهرقبل وهرروز پریشان تر از روز پیش می‌نماید .

مشکل ترافیك ، بارندگی و بدنبال آن سیل وماجرای مسیل، افزایش بی‌حساب‌وروزافزون‌جمعیت که امروز از دروازه‌های تهران داخل می‌شوند وفردا مسکن می‌خواهند و پس‌فردا برای‌آن‌مسکن تقاضای آب وبرق میدهند، همه و همه برروبیهم تهران را شاید بعداز توکیو پایتخت ژاپن، بصورت پر هیجان‌ترین و لجام گسیخته ترین شهرهای آسیا درآورده است .

اینکه چرا و چگونه تهران‌دچار این بیماری شد مطلبی است‌مفصل وجداگانه که دراین‌مقال‌نمی گنجد. اما اینکه برای رهائی تهران از شر این مشکلات چه بایستی کرد بالاخره انجمن های محلی شهر و مسئولین شهرداری نشستندو گفتند وبرخاستند و بالاخره دوهفته پیش حدود وحد قانونی شهر را با اعلام نقشه محدوده پنج ساله وبیست و پنج ساله تهران اعلام داشتند .

دراینکه اتخاذ این تصمیم و انجام چنین طراحی‌برای جلوگیری ازمشکلات آینده تهران کوششی است ارزنده و کاری است مفید تقریبا همه‌مردم تهران‌حتی‌ساکنین مجیدیه ، شمس‌آباد و کاظم آباد نیز آنرا قبول دارند وای کاش‌این طرح ۵ سال پیش اجرا شده بود اما آنچه اعلام این طرح وبدنبال آن تصمیمات بعدی شهرداری و سایر سازمانهای دیگر مانند آب، برق، تلفن وغیره درموردمردم‌این مناطق ظاهرا تولید اشکالات‌متعدد وایجاد ناراحتی نموده است وضع بخصوصی است که این منطقه وسیع از نظر اجرای نیمه تمام برنامه‌های مختلف عمرانی بخود گرفته است .

• بخش ۱۱ تهران

مجیدیه ـ کاظم‌آباد وشمس‌آباد که چندین سال است قسمتی از بخش ۱۱ تهران را تشکیل داده است و هم‌اکنون‌ازنقطه‌نظرتقسیم‌بندی های ناحیه‌ای‌شهرداری‌تابع شهرداری ناحیه ۳ تهران می‌باشد منطقه وسیعی است درشمال شرقی تهران که بعلت نزدیکی‌به تهران نسبت به‌سایر مناطقی که برطبق نقشه محدوده خارج‌قلمدادشده‌اند، از چهار، پنج سال پیش موردتوجه طبقات مختلف مردمی که بهرحال مایل بودند خانه و کاشانه‌ای‌ازخود داشته‌باشندوباصطلاح ازشر کرایه‌نشینی راحت شوند واقع شد .

آب وهوای نسبتاخوب‌وباصطلاح ییلاقی این منطقه از طرفی‌وارزانی بهای زمین های آن از سوی دیگر باعث شد که بسرعت این منطقه توسط گروه های مختلفی از کارگران، کارمندان دولت، پیشه‌وران و حتی عده قابل توجهی از درجه‌داران و افسران شاغل و بازنشسته‌ارتش خریداری‌وساختمان شود .

از آنجا که مالکین و صاحب خانه‌های این منطقه را اغلب افراد ومالکین جزء تشکیل داده‌اند هر یك بنحوی وعده‌ای با استفاده از وامهای مختلف بانکها بسرعت زمین‌های خود را ساختمان نموده درآن‌ها ساکن شدند .

بهمین ترتیب در اثر تلاش و کوشش دسته جمعی اهالی این منطقه بزودی کار احداث شبکه برق، آب وتلفن نیز سر وسامان گرفت و بسیاری ازخانه‌های‌این‌سه منطقه از نعمت آب وبرق وتلفن برخوردار گشتند .

احداث خیابانها، مغازه‌ها، دبستان و دبیرستان‌ها همزمان با برقراری خطوط اتوبوس‌رانی شرکت واحد دیری نگذشت که این‌منطقه‌وسیع شمال شرقی را بدنباله‌مشرق‌تهران متصل نمود .

طبیعی است دراین میان‌تعدادی زمین‌های باقی مانده وساختمانهای نیمه‌تمام بوجود آمده است که قسمتی از آنها باتمام‌رسیده‌وقسمتی نیز در دست اتمام وساختمان‌است.

مشکلی که اکنون عده‌ای از اهالی این مناطق را برآن داشته است تا نمایندگان خود را برای طرح دلایل خودوعطف‌توجه‌مسئولین امر انتخاب و معرفی نمایند بطور خلاصه و برروبیهم چنین خلاصه می‌شود که چگونه ممکن است خانه سمت چپ برق داشته باشد وخانه سمت راست ازآب‌لوله‌کشی استفاده کنند وما باوصف آنکه شبکه سیم برق از بالای سرمان عبور کرده و لوله آب از جلوی محل‌خانه‌مان گذشته‌است‌اکنون‌پس از مدتها که تقاضای انشعاب‌راهم‌به سازمان‌های مربوطه‌تسلیم کرده‌ایم ووجوه پیش قسط را هم پرداخته‌ایم امروز باین عنوان که در خارج‌از محدوده واقع شده‌ایم دیگر حق استفاده از آب وبرق را نداشته باشیم وحال آنکه آنچه‌مسلم‌است اجرای چنین تصمیمی حداقل در درجه‌اول برای‌جلوگیری‌ازسرمایه‌گذاریهای فوق‌العاده‌ایست که در آینده سازمانهای عمرانی‌می‌بایستی متحمل آنها می‌شدند درصورتیکه موافقت با تقاضاهای قانونی‌اصولی ما هیچ گونه مباینتی با نفس این تصمیم وبرنامه ندارد .

نظریات ودلایل ما ساکنین و مالکین ـ شمس‌آباد و کاظم آباد بشرح زیر است .

● دلایل

۱ـ مجیدیه ـ کاظم‌آباد وشمس‌آباد سال‌ها است جزء شهرتهران وبخش ۱۱ وتابع شهرداری ناحیه ۳ میباشد .

۲ـ در این ۳ منطقه مالك عمده وجود ندارد وبموجب اسناد ثبتی سالها است اراضی این نواحی بر اصول صحیح شهر سازی تقسیم‌و برطبق نقشه تصویب شده‌شهرداری ساختمان شده است .

۳ـ در فاصله بین این ۳منطقه و مرز خارج از محدوده هیچگونه خلائی وجود نداشته در حقیقت اگرچه برروی نقشه‌محدوده‌قسمتی از مجیدیه و تمام شمس‌آباد و کاظم‌آباد جزو منطقه خارج از محدوده قلمداد شده‌اند اماحقیقت اینست که تمام این‌سه منطقه‌دنباله طبیعی توسعه شرق تهران بوده جز برروی نقشه جغرافیائی‌نمی‌توان فاصله وحد ومرزی برای‌آن‌درنظر گرفت .

یکی از خیابانهای منطقه شمس‌آباد که با اعلام نقشه تهران خارج از محدوده شناخته شده است .

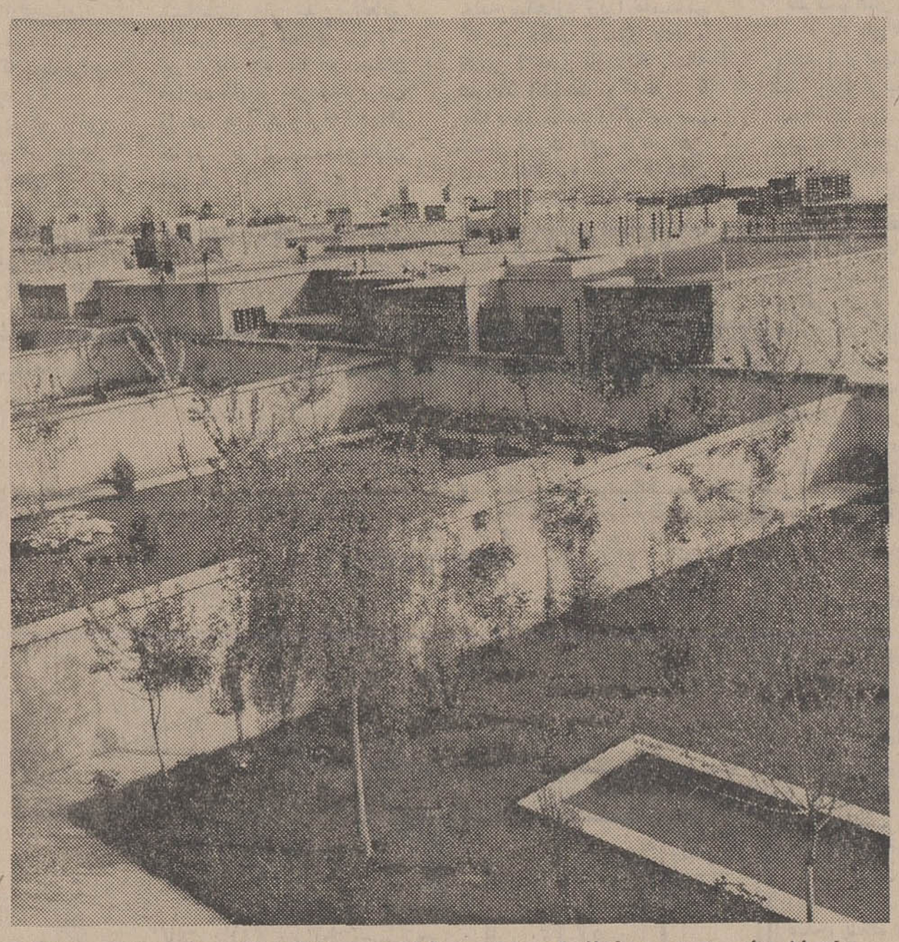

ساختمان های متعدد ومختلفی‌که درشمس آباد جزو منطقه خارج از محدوده شناخته شده‌است همگی برطبق نقشه مصوبه شهرداری احداث شده واکثرا مجهز به‌آب، برق وتلفن میباشند .

* آب، برق ـ تلفن

۴ـ بعلت ازدیاد متقاضیان از سال ۱۳۴۳ بر ق‌تمام این مناطق باایجاد پست‌های اختصاصی تامین شده برای اینکه مردم این‌منطقه کمال همکاری خود را با مسئولین امر به ثبوت برسانند زمین‌وسیعی را برای ایجاد پست ۶۳۰۰۰ ولتی در اختیار ساختمان برق منطقه‌ای تهران گذارده‌اند و بهمین لحاظ نیز شرکت برق تمام این مناطق‌را تیرگذاری نموده در حال حاضر کلیه امور مربوط به شبکه دراین سه منطقه باتمام رسیده شرکت برق منطقه‌ای تهران ـ بخش‌نارمك برق این مناطق را تامین می نماید.

۵ـ ازسال ۱۳۴۶ کابل کشی تمام این ۳ منطقه از طرف شرکت تلفن انجام شده تقاضاهای‌اشتراك نیز از طرف‌مردم قبول وهم‌اکنون تلفن تعدادی ازساکنین این‌مناطق دایر میباشد .

۶ـ از اواخر سال۱۳۴۷سازمان آب تهران اقدام به‌تاسیس شبکه آب‌لوله کشی نموده، همه‌روزه‌انشعاب عده‌ای از ساکنین داده شده‌است وحال آنکه منطقی بنظر نمیرسد که باتعیین حد فاصله‌ای بر روی نقشه از این‌پس سازمان آب‌تهران از اتصال انشعاب سایر منازلی‌که کلیه امور اداری وقانونی آنهانیز بانجام رسیده است خودداری‌نماید.

۷ـ بامراجعه به شهرداری ناحیه ۳ ملاحظه خواهد شد که از سال ۱۳۴۴ تاکنون بیش‌از۳۰۰۰پروانه ساختمانی برای اشخاص مختلف با طرح‌های متنوع و مختلف در این ۳ ناحیه صادر شده، همه‌آنها روی اصول فنی و شهر سازی ، برطبق نقشه تصویب شده اقدام‌به ساختمان خانه نموده‌اند .

قابل تذکر است بطوریکه‌آقای شهردار در جلسه فوق‌العاده انجمن شهر اظهار داشته‌اند : بموجب مصوبات انجمن در خارج‌ازمحدوده پنج ساله هیچکس حق ساختمان ندارد ولی افرادی که در آنجا ساختمان کرده‌اند مشمول مقررات عوارض میباشند .

بدین‌ترتیب اولا در منطقه‌ای‌که تادیروز به مالك آن‌اجازه‌ساختمان داده شده‌است اکنون‌ادامه‌ساختمان نیمه تمام غیرقانونی محسوب می‌شود. ثانیا در عین حالی که‌مالك این ساختمان بایستی مانند مالك ساختمان ارض محدوده همان عوارض را بپردازند معهذاازمزایای مالك داخل محدوده محروم‌خواهد بود. یعنی حق استفاده از آب ، برق وتلفن را نداشته باشد .

۸ـ در شهریور ماه سال قبل ازطرف مالکین بیش از ۶۰۰خانه که‌در این‌منطقه‌یك واحدشهرسازی مدرن و جداگانه را تشکیل داده است بمنظور تامین‌برق خانه‌هابنابه پیشنهاد و قرارداد شرکت برق منطقه‌ای تهران دو قطعه زمین با ساختمان محل پست خریداری و تکمیل شد. برطبق قرار وقولی‌که مسئولین شرکت برق منطقه‌ای به مالکین این خانه‌ها داده است بنا بود باتحویل وسایل داخلی‌پست‌ها که به کارخانه سازنده سفارش داده شده است طی یکی دوسه‌ماه آینده برق خانه‌ها دایر گردد .

اکنون که مردم این مناطق‌بانتظار اجرای قول‌شرکت برق‌درخانه‌های بدون برق بانتظار رسیدن وسایل پست‌واتصال شبکه‌سکنی گزیده‌اند معلوم نیست باوضع موجود وطرح مساله داخل و خارج محدوده وضع این مردم ووجوه‌این‌سرمایه گذاری که از ذخیره‌های جزئی افراد و مالکین این منازل تامین‌شده‌است بچه‌صورت درمیآید .

درصورتیکه از اوایل اسفند۴۷ که ساختمان این منازل‌شروع‌شده است اکثرا قبل از پایان سال و قبل از تعیین محدوده تقاضای‌برق نموده وحتی عده‌ای نیز وجوه‌آنرا پرداخت نموده‌اند .

۹ـ تاکنون از طرف بانك‌رهنی ایران به‌اکثر صاحبان‌وسازندگان خانه‌های این مناطق وام داده شده و حتی برای عده‌ای هم‌وام‌ساختمانی تصویب شده است بدین‌ترتیب‌که اقساط اول این‌وامها پرداخت‌شده واکنون که باادامه ساختمان قرار بوده است‌بقیه اقساط‌پرداخت گردد معلوم نیست‌باخارج شدن‌ازمحدوده تکلیف این ساختمانهای نیمه تمام چه خواهد شد. آیا بانك رهنی به ساختمانهای خارج ازمحدوده می‌تواند وام بپردازد ودر صورتی‌که نتواند تکلیف سرمایه‌های‌این‌افراد که اکثرا باهزار رنج وزحمت‌تهیه شده است بچه صورتی درخواهد آمد .

۱۰ـ برای‌عملیات ساختمانهائی که در دست اتمام است در حال حاضر قریب به ۵۰۰۰نفر کارگر اعم از بنا ـ نجار ـ کارگر ساده ، شیشه‌بر و غیره مشغول بکار می‌باشند وحال آنکه بطور قطع و تضمین چنانچه تکلیف این مناطق بزودی روشن نشود این عده نیز بیکار وسرگردان خواهند شد.

۱۱ـ از همه مهم‌تر آنکه چون سازمانهای مختلف دولتی در این سه منطقه اقدام‌به تامین برق،آب، تلفن، اسفالت، اتوبوس، دبستان ، دبیرستان ، پارك و غیره نموده‌اند بالطبع مردم نیز تشویق شدند که باتوجه به نظریات عمرانی دولت برای خودو خانواده خوددرمنطقه‌ای که دولت نیز بدان توجه می‌نماید آشیانه و کاشانه‌ای تهیه کنند . حال بدین ترتیب تکلیف هزاران نفری که باخون جگر و فروش فرش و اثاثیه خود نقد ونسیه‌اقدام به‌خرید آجر ، آهن و مصالح ساختمانی نموده‌اندبااین قروضی که به‌گردن آنهامانده است‌چه‌می‌شود. آیا بایستی همینطور ساختمان‌خود را نیمه‌تمام بگذارند ؟

۱۲ـ نکته قابل توجه‌دیگر آنکه تقاضای ساکنین مجیدیه‌شمس‌آباد و کاظم‌آباد در مورد داخل‌ساختن این منطقه درمحدوه متضمن‌دیناری خرج اضافی برای دولت نخواهد بود، چه در جنب‌تمام خانه‌های این منطقه کلیه‌وسایل مورد لزوم از قبیل پست برق، شبکه، آب،تلفن، اتوبوس‌و غیره وجود دارد و منطقی بنظر نمیرسد که فی‌المثل شرکت برق منطقه‌ای تهران که با صرف میلیونها ریال هزینه در تمام‌خیابانها شبکه دایر نموده ، اقدام به تاسیس پست برق نموده اکنون که هنگام بهره برداری ازاین تاسیسات‌رسیده است تنها بعنوان این که‌منطقه‌برروی نقشه خارج از محدودواقع‌شده‌است از منافع خود و تامین رفاه عمومی که هدف نهائی این قبیل سازمانها براساس نظریات‌و خواست رهبر عالیقدر مملکت شاهنشاه آریامهر است چشم پوشی نماید .

۱۳ـ و بالاخره دلیلی که درمورد غیر منطقی بودن این تقسیم بندی وتعیین محدوده دراین مورد میتوان گفت ذکر این نکته است که : بطوریکه اطلاع حاصل شده است گویا مبنای تهیه نقشه فعلی‌براساس نقشه هوائی سه سال قبل بوده‌است وحال آنکه در حین این مدت‌بیش از ۵۰۰۰ خانه در این سه منطقه بوجود آمده است . بدین ترتیب منطقی و اصول خواهد بود که با نقشه برداری مجددی رفع تمام ناراحتی های مردم این منطقه بشود .

برای اثبات این مدعا نیز بیانات آقای مهندس غفاری طراح نقشه محدوده را که ضمن توضیحاتی در جلسه فوق العاده انجمن شهر تهران اظهار داشتند یاد آورد می‌شویم .

ایشان در آن جلسه گفتند : تنظیم طرح نقشه جامع تهران‌ازسه سال پیش روی اصل عواملی که‌در مدت۲۵ سال آینده‌مردم‌تهران‌باآن روبرو خواهند بود شروع شدواین طرح در واقع راهنمائی شهر میباشد .

● خواهش اهالی

در پایان ما نمایندگان اهالی این سه منطقه در مقابل استدلالات فوق تنها خواهش اهالی را چنین توضیح‌میدهیم که‌ازطرف یك هیئت کمسیون یا هر سازمان و افراد ذیصلاحیتی که مورد قبول شهرداری باشد کمسیونی باصرف۲ساعت‌وقت از نزدیك این‌منطقه‌رابازدید نموده، به وضع این ناحیه‌رسیدگی نمایند.

چنانچه تشخیص دادند که حقیقتا گفته‌ها و استدلالات ساکنین این منطقه ها صحیح ومنطقی‌بنظر میرسد و قبول این سه منطقه جزو محدود شهر تهران متضمن هیچ گونه سرمایه گذاری وخرج‌اضافی برای دولت نمی باشد هرچه‌زودتر فکرعاجلی فرموده بااعلام‌مناطق‌فوق جزء داخل محدوده مالکین این ساختمانها را از خطرورشکستگی نجات بخشیده ساکنین این حدود را از نگرانی رهائی دهند .

نمایندگان ساکنین و مالکین مجیدیه ـ شمس آباد ـ کاظم آباد ـ مهدی وکیل زاده ـ سرتیپ باز ـ نشسته توکل ـ رضا حقیری .

آ ـ ۳۱۵۰

اتوبوس های خط ۱۱۶ شرکت واحدسالها است‌که دراین منطقه مشغول بکارمیباشند

علاوه برآب، برق وتلفن، این‌مناطق اکثرا دارای دبستان و دبیرستان‌میباشد دبستان فوق‌که زمین آن ازطرف اهالی به وزارت آموزش وپرورش‌اهدا شده است بوسیله خود دولت ساخته شده است .

از: حبیب چینی

گرانی و گرانفروشی (۶)

تفسیر اقتصادی روز

قرار گذاشتیم امروز درباره نقش قیمتهادرپس‌انداز وسرمایه گذاری سخن گوئیم و اثرات افزایش قیمتهارادر اجرای‌برنامه چهارم مورد توجه قرار دهیم.

خوانندگان بیاد می‌آورند که هنگام بحث در موردمشکلاتی که برنامه چهارم باآن روبروست‌از مساله قیمتها سخن گفتیم . فرمایشات ملوکانه‌درپیام‌نوروزی در موردبالا رفتن هزینه‌های‌ارزی طرحهای پتروشیمی ولوله گاز ، آنچنانکه در مقاله دیگری مورد بررسی قرارگرفت زنگ‌هشداری بود به مسئولین‌اقتصادی وبرنامه ریزی کشور . شاهنشاه علت بالا رفتن هزینه طرحهای‌مزبور را اشتباه محاسبه کارشناسان وشرکای خارجی ونیز بالا رفتن قیمتها در خارجه ذکر کردند.

اینك باافزایش قیمت تعدادی‌از کالاهای وارداتی و ساخت‌داخله بیم آن وجود داردکه هزینه‌های ریالی طرحهای عمرانی نیزبالا برود و این موضوعی است که کلیه سازمانهای دولتی مسئول باید ازهم‌اکنون در باره آن تدابیر اساسی‌بعمل‌آورند. زیرا بفرض اینکه از طریق تحصیل سود بازرگانی اضافی ۲یا حتی ٤ میلیارد ریال بردرآمد دولت بیفزاید ولی در مقابل بیش از این مبالغ هزینه ریالی اجرای طرحها رابالا ببرد،نه‌تنها سودی عاید نشده بلکه در این ماجری دولت زیان کننده خواهد بود. گرانی قیمتها نه فقط در هزینه اجرای طرحهااثر میگذارد بلکه در تامین پس‌انداز لازم برای سرمایه‌گذاری نیز اثر خواهد گذاشت. از آنجا که گفتیم‌این سلسله مقالات راباتوجه به‌نکات علمی موضوع ، وبدانجهت مینویسیم که مسئولین امر را در اتخاذسیاست صحیح در امر کنترل قیمتها و مبارزه باگرانی وگرانفروشی بطور اصولی ، یاری کند ، ناچار از تشریح پاره‌ای نکات در زمینه تاثیر سطح قیمتها روی هزینه‌های طرحها وسطح پس‌اندازو حجم سرمایه‌گذاری، هستیم.

میدانیم درهر جامعه مردم‌قسمتی ازدرآمد خودرابرای تهیه‌کالاهای مورد نیاز خود خرج میکنند و قسمتی از آنرا که اضافه بر مصرف آنها باشد پس‌انداز میکنند واین‌پس‌اندازها ازطریق سیستم بانکی وارد مجرای ـ سرمایه‌گذاری میشود. بالا رفتن قیمتها سبب میشود که مردم سهم بیشتری‌ازدرآمدهای خودرا برای خرید کالاهای معینی خرج کنند و طبعا مبلغ کمتری از درآمدهای آنها برای پس‌انداز کردن باقی میماند. بنابر این افزایش‌قیمتهااز حجم‌سرمایه‌ـ گذاری نیز میکاهد . میدانیم آنچه برای یکطرف‌هزینه است برای طرف دیگر درآمد است. مصرف کننده آنچه را بابت خرید کالای مورد نیاز خود میپردازد ، هزینه است ولـی فروشنده آنچه را بابت فروش همین کالاها بدست می‌آورد در آمد است از این درآمد مبالغی هزینه‌های تمام شده ـ هزینه فروش ـمالیات و عوارض است‌و مبلغی هم‌سودفروشنده میباشد. بالا رفتن قیمتها قسمتی از درآمدهای مصرف کنندگان را که قبلا به مجرای پس‌انداز و سرمایه‌گذاری میرفت بخـود اختصاص خواهد داد.اما دریافت کننده چنین درآمـدهائی نیز بنوبه خود بعلت اینکه موادخام مورد نیاز او نیزترقی کرده‌است سهم کمتری را به پس انداز اختصاص میدهد و چون این گردش کالا و سرمایه لاینقطع ادامه دارد زمینه برای سرمایه‌ـ گذاری کمتر میشود، بخصوص آنکه بالا رفتن قیمتها از حجم فروش پاره‌ای از کالاهامیکاهد وتمایل به سرمایه گذاری در این کالاها و به‌تبع آنها در کالاهای سرمایه‌ای یعنی ماشین آلات‌و مواد خام نیز میکاهد و باین ترتیب رشد اقتصادی در قبال بالارفتن قیمتها ، باوضع ترمز کننده‌ای مواجه میشود.

رشد اقتصادی به قیمت تورم یا بالا رفتن قیمتها را امروزهیچ اقتصاددانی تجویز نمیکندخاصه برای کشوری که از مرحله ضربه‌های تحریکی اولیه‌گذشته وچند سال متوالی رشد قابـل ملاحظه‌ای همراه با ثبات نسبی قیمتها داشته است.

براساس همین نظریه است که برنامه عمرانی چهارم سیاست ثبات قیمتها را بعنوان یك‌شرط اساسی موفقیت برنامه چهارم‌قید میکند و توضیح میدهد :« حفظ ثبات نسبی قیمتها از چند جهت شرط اساسی موفقیت در نیل به‌هدفهای برنامه چهارم است : اول آنکه افزایش سریع‌درآمد ملی، هنگامی در افزایش سطح زندگی عموم طبقات مردم تاثیر نمایان خواهد داشت که باثبات نسبی قیمتها همراه باشد والا چنانکه بارها مشاهده شده ،در دوران افزایش قیمتها ، افرادی که درآمدشان بصورت حقوق و دستمزد یابهرصورت ثابت‌دیگر پرداخت میشود در این جریان متضرر میگردند ـ دوم آنکه‌ترقی شدید قیمتها ، همچنانکه در گذشته نزدیك به تجربه ثابت شد، منابع‌کشور را از مسیری که دربرنامه‌پیش‌بینی شده‌است منحرف میکند و با ایجادرونقی کاذب ،سرانجام کشور رابسوی رکود اقتصادی میکشاند وباین ترتیب وصول‌به‌هدف رشدمتوازن ومداوم را ناممکن میسازد . سوم آنکه افزایش سریع‌قیمتها دولت را بابسیاری مسائل و مشکلات مالی و تشکیلاتی و اجتماعی مواجه میسازد و حال آنکه ثبات قیمتها ، براثرایجاد اطمینان در افراد نسبت به‌ارزش آتی پول ـمشوق پس‌انداز در بخش خصوصی‌میگردد».

این جملات که عینا ازبرنامه عمرانی چهارم کشور گرفته‌شده تاحد زیادی تکلیف دولت رادر قبال مساله حفظ ثبات نسبی قیمتها آشکار میسازد.

بدیهی است به این نکته‌توجه داریم که‌سیاست وارداتی برنامه چهارم در جهت جایگزین کردن واردا ت‌بوسیله تولید داخلـی کالاهای اساسی مصرفی وسپس مواد اولیه وکالاهای سرمایه‌ای میباشد ولی توسعه تولید داخلی نیز الزاما وقتی میسر خواهدبود که قیمت کالاهای وارداتی ونیز قیمت کالاهای داخلی در حد متعارف‌باشدبهمین جهت‌ضروری است تلاش دولت درزمینه حفظ ثبات نسبی قیمتها جنبه کاملا جدی داشته باشد و اگر تامین قسمتی از درآمد دولت ملازمه با افزایش سود بازرگانی مقدار قابل‌ملاحظه‌ای‌ازکالاهای وارداتی داشته است، لااقل اقدامات بعدی برای کاهش اثرات افزایش قیمتها واثرات انتقالی آن کاملا برموازین اقتصادی همراه باشد بخش خصوصی باید در برنامه چهارم ۳۶۷ میلیاردریال‌سرمایه گذاری کند هردینار از این سرمایه‌گذاری وقتی عملی‌خواهد شد که سرمایه‌گذار نسبت به سود آوری سرمایه‌خود ،داشتن بازار فروش ، حمایت از اصل سرمایه و بالاخره رعایت شئون خود اطمینان داشته‌باشد. والبته هیچیك از این نکات‌به‌آن معنی نیست که دولت نتواند باگران‌ـ فروشی و احتکار مبارزه کند. منتهی باید ضوابطی را که طی این سلسله مقالات از آن‌سخن گفتیم رعایت کند تا درمحیط سرمایه‌گذاری بی‌ثباتی ـتردید وتزلزل حکمفرما نشود. از طرف دیگر با ۸۱۰ میلیارد ریال سرمایه‌گذاری بخشهای دولتی‌و خصوصی باید تعداد معین و مشخص برنامه اجراشود ،نباید هزینه کالاهای وارداتی وساخت داخله آنقدربالارودکه قسمتهائی از این برنامه‌ها بلااجرا بماند.

همانطور که دولت در سال گذشته با بازپرداخت ۲۰۰ میلیون‌ریال حقوق و عوارض گمرکی وسود بازرگانی مواد اولیه کالاهای صادراتی موفق‌شد حدود ۲۰۰۰ میلیون‌ریال کالای صنعتی صادر کند واین اقدام تشویقی دولت اثرات افزاینده‌ای در توسعه صادرات داشت بهمان نسبت نیز اگر خوب دقت و مطالعه نشود ممکن است سیاستهای محدود کننده نیز اثرات افزاینده‌ای‌در کاهش‌حجم فعالیتها داشته باشد که این‌امر بهیچوجه بسود اقتصاد کشور نیست. بنابر این امسال دولت‌و بخش خصوصی‌هردو وظیفه‌بسیار سنگینی بعهده دارندادامه این بحث را در شماره فردا مطالعه خواهید کرد.

توضیح وزارت دارائی درمورد جدول استهلاکات

متن اصلاحی قانون‌تجارت

بعلت تراکم اخبار ومطالب‌دنباله متن اصلاحی قانون تجارت امروز چاپ نشد . فردا دنباله قانون‌مزبور از نظر خوانندگان خواهدگذشت

وزارت دارائی درتشریح جدول استهلاکات بنحوی‌که برای کلیه مامورین ومودیان قابل فهم باشدبخشنامه‌ای صادرکرد . علت صدور این بخشنامه پیچیدگـی متن جدول ومصوبات مربوط به استهلاکات میباشد. ازآنجا که قبلا متن مصوبه کمیسیون مشترك دارائی‌مجلسین در مورد نحوهٔ محاسبه استهلاکات طبق قانون جـدید مالیات بردرآمد در روزنامه اطلاعات درج شده است . دراینجا متن بخشنامه یا دستورالعمل وزارت دارائی از نظر خوانندگان میگذرد .

اقتصاد

۱ـتبصره یکم جدول استهلاکات مشعر برآنستکه اموال قابل استهلاك که از تاریخ بهره‌برداری و استفاده از آن قبل‌ازتصویب‌جدول‌استهلاکات جدید بوده ومقداری از آن طبق‌جدول سابق مستهلك شده و درزمان‌اجراء جدول جدید مانده قابل استهلاك دارد هرگاه مدت‌استهلاکی که بر اساس سال برای‌آن‌مال‌بموجب‌جدول جدید تعیین شده‌کمتر از مدتی‌باشد که درجدول قبلی برای آن مقررشده بوده است‌مانده مستهلك نشده مال باید طبق سالهای مندرج درجدول جدید مستهلك واستهلاك آن‌بحساب منظور شود بشرطی که جمع سال های قابل استهلاك مال مزبورازتاریخ بهره‌برداری تازمان اجراءجدول‌جدید بامدتی که مانده آن مطابق جدول جدید قابل‌استهلاك است از یك‌برابر ونیم سالهای مذکور درجدول جدید (که برای مانده مستهلك نشده قابل احتساب است) بیشتر نشود ولی هرگاه مدت مندرج درجدول تازه بیشتر باشد مطابق بند ۱۱ آئین‌نامه نصاب حداکثر بعضی ازهزینه های قابل قبول نصاب یك‌برابرونیم‌رعایت نخواهد شد .

مثلا فرض شود مالی که درسال ۱۳۴۱ از آن بهره‌برداری شده‌ومدت استهلاك آن مطابق جدول‌استهلاکات زمان و جدول مصوب اسفندماه سال ۱۳۴۳هشت سال بوده‌است و اکنون برای استهلاك آن طبق جدول تازه مدت شش‌سال تعیین شده باشد مانده مستهلك نشده آن(که‌براساس جدول سابق سه‌سال قابل استهلاك بوده‌است) بموجب تبصره یکم‌جدول تازه چهارسال قابل استهلاك خواهد بود زیرا یك‌برابرونیم مدت‌استهلاك آن‌مال طبق جدول جدید ۹ سال میشود و از این مدت قبلا پنجسال ازاستهلاك آن گذشته است . حال دراین فرض اگرمال مورد بحث قبلا تازمان اجراء جدول جدید سه‌سال مستهلك شده باشد مانده آن ظرف مدت شش سال قابل استهلاك‌خواهد بود زیرا جمع مدت استهلاك قبلی و مدت قابل استهلاك بموجب جدول جدید از یك‌برابرونیم مدت استهلاك مقرر در جدول فعلی بیشتر نخواهدشد

۲ـدرصورتیکه مدت استهلاك‌مالی مطابق جدول جدید بیشتر باشدمانند تعدادی‌ازاموال‌مندرج‌درفصل یکم‌جدول مزبور بدون رعایت نصاب مقرر در تبصره یکم این جدول نسبت بمانده مستهلك نشده مال براساس سالهای استهلاك‌مقرر درجدول تازه از تاریخ بهره‌برداری عمل خواهدشد .

باین بیان هرگاه مدت استهلاك سال بموجب جدول استهلاکات قبلی مثلا هفت سال بوده و اینك آن‌مدت درجدول بعدی ده سال مقرر شـده بـاشـد در ایـن فرض و فرضهای مشابه‌ممکنست مودی دو نحو عمل کرده باشد :

الف ـ یا مطابق نرخ‌استهلاك قبلی که هفت سال بوده است شروع با ستهلاك کرده و فرضاتا زمان اجراء جدول فعلی چهارسال از شروع بهره برداری آن گذشته است در این صورت چون مدت استهلاك جدول بندی دهسال‌وبیشتر ازجدول سابق است مانده مستهلك نشده این مال ظرف ٦ سال قابل استهلاك خواهد بود .

«یعنی‌جمعا ۱۰ سال ازتاریخ بهره ـ برداری)) .

ب ـیامودی‌ازتبصره۵ماده۳ آئیننامه استهلاکات‌مصوب۳ر۱۲ر۴۳استفاده و از سال ۱۳۴۳ بنرخ کمتر ومثلا بجای ۱٤٪ و کسری (نرخ‌حداکثر استهلاك که در هر یك از هفت سال میتوانسته است بحساب منظور کند) نرخ ۸٪ را انتخاب کردمو قبل‌از آن هم از نرخ‌حد اکثرمقرر در جدول استهلاکات وقت استفاده نکرده و فرضا مال را از ابتدای بهره‌برداری ازآن به نرخ ۸٪ کـه کمتر بوده مستهلك نموده باشد و نتیجتا باانتخاب این نرخ مدت استهلاك را دوازده سال و کسری‌در نظر گرفته است .

دراین فرض چون مودی اختیار داشته است باانتخاب‌نرخ کمتر مدت استهلاك مال را زیادتر کندو از طرفی مدت استهلاك‌همین مال‌مطابق جدول جدید دهسال شده‌لذا هرچند نرخ جدول‌جدید حسب سال در مال مورد بحث از نرخ مقرر در جـدول استهلاکات سال ٤۳ و قبل‌از آن بیشتر است لکن‌نسبت به‌نرخ‌انتخابی مودی‌که مجازباعمال آن بوده‌کمتر است‌علیهذا دراین‌فرض حکم‌تبصره یکم جدول استهلاکات جدید لازم ـ الاجراء خواهد بود یعنی اگر آن مال از تاریخ بهره‌برداری تا زمان اجرا جدول استهلاکات جدیدشش سال مستهلك شده باشد مانده مستهلك شده آن در زمان اجراء جدول تازه فقط ظرف‌مدت ۹ سال قابل استهلاك خواهد بود .

۳ـ در مواردیکه طبق جدول استهلاکات سابق مدت استهلاك مالی بیشتر و مثلا پانزده سال بوده ولی مطابق جدول استهلاکات فعلی مدت استهلاك آن هشت سال شده‌و فرضا از تاریخ بهره‌برداری تازمان اجراء جدول فعلی چهارده سال از مدت استهلاك آن مال گذشته‌باشد چون‌مدت استهلاك قبلی‌بیش‌از یك برابر ونیم مدت مقرر در جـدول استهلاکات فعلی است لذا مانده دارائی در اولین سال مالیاتی مشمول قانون جدید مالیاتهای مستقیم کلا باید مستهلك و بحساب استهلاك منظور شود .

٤ـ ملاك و ماخذ برای اجراء تبصره ۱ جدول استهلاکات مصوب ۲۲ر۲ر۴۷ و بند یازدهم آئیننامه نصاب حداکثر مصوب ۱۲ر٤ر۴۷ مانده دفتری مودی است نه مانده قابل استهلاك طبق نرخهای مندرج در جدولهای استهلاکات سابق باین معنی که هرگاه مودی در بعضی‌از سالها از تمام یابرخی از اموال‌قابل استهلاك خود مبلغی بابت استهلاك برداشت نکرده‌یابنابر اجازه حاصل ازتبصره۵ماده۳آئیننامه‌استهلاکات مصوب اسفند ماه سال ٤۳ کمتر از نرخ مقرر در این آئیننامه برداشت کرده باشد آنچه دفتر قانونی او بابت مانده مستهلك نشده نشان میدهد بشرطی که‌طبق مقررات وقت ازنرخ بیش‌ازحدمجاز استفاده‌نکرده باشد ملاك‌عمل قرار خواهد گرفت.

۵ـ چون مستفاداز مواد ۱۲۵ و ۱۲٦ قانون جدید مالیاتهای مستقیم آنستکه محاسبه استهلاك چه در مواردیکه براساس سال و به‌نسبت مساوی وچه بطریق نزولی تعیین شده است طبق نرخهای مقرر در جدول استهلاکات جدید حتی در دوران معافیت مالیاتی الزامی‌است و باید استهلاك به‌نرخهای مقرر محاسبه و اعمال گردد لذا درصورتی که مودی در هر سال مالیاتی‌مشمول قانون مذکور استهلاك را اصلا محاسبه نکرده یابه کمتر یابیشتر از نرخهای مقرر عمل نموده باشد لازمست مطابق نرخهای مـقرر احتساب ودر حساب هزینه منظور شود .

آگهی دعوت مجمع عمومی شرکت سهامی بازرگانی‌جاودان

مجمع عمومی عادی صاحبان سهام شرکت سهامی بازرگانی جاودان‌ـ تهران درساعت ٤بعدازظهر روز دوشنبه پانزدهم اردیبهشت ماه ۱۳٤۸ در محل شرکت تشکیل میگردد‌ـ از دارندگان سهام خواهشمنداست در روز وساعت مزبور بارعایت مقررات اساسنامه در مجمع نامبرده حضور بهمرسانند.

دستور جلسه

۱ـ استماع گزارش هیئت مدیره و بازرسان شرکت.

۲ـ تصویب ترازنامه سال ۱۳٤۷ شرکت.

۳ـ انتخاب هیئت مدیره وبازرسان شرکت.

شرکت سهامی بازرگانی جاودان

آگهی مزایده فروش تفاله سولفات حاصله ازجوهر نمك

شرکت سهامی مواد نسوز امین‌آباد فروش تفاله سولفات‌دوسود حاصله ازجوهر نمك موجود در محوطه کارخانه شیمیائی امین‌آبادراکه درحدود ٤۰۰ تن میباشد از طریق مزایده کتبی بفروش برساند طالبین‌میتوانند بارویت عین جنس واخذ شرائط مزایده از دفتر شرکت واقع درکارخانه مواد نسوز امین‌آباد پیشنهادات خودرا تا پایان وقت اداری روزپنجشنبه هیجدهم اردیبهشت ماه ٤۸ بدفتر شرکت تسلیم ورسید دریافت‌دارند پیشنهادات واصله روز شنبه بیستم اردیبهشت ماه٤۸ در ساعت ۱۰صبح باز و قرائت خواهد شد. شرکت سهامی مواد نسوز امین‌آباد

DYESTUFFS ICI DIVISION

Junior Technical Sales Representative required having full technical knowledge of dyestuff applications in textile and kindred trades and preferably holding a foreign diploma in textile processing. Applicants should be Iranian nationals, fully proficient in Farsi and English and should have completed military service or have exemption. Applications, written in English, should be accompanied by a full curriculum vitae and the names and addresses of two references should be given. Applications should be addressed to the Manager, Dyestuffs Department, Unduetsch Company Ltd., P.O. Box 2684, Tehran. All applications will be treated with strict confidence and references will not be taken up without the applicant's consent.

وانت جیپ تویوتا ساخت ژاپن بقیمت سابق

پارتی جدید وانت جیپ تویوتابادودیفرنسیال وکمك قوی و مشخصات منحصر بفرد بقیمت سابق در اختیار علاقمندان گذارده میشود .

برای کسب اطلاع بیشتر به شرکت سهامی موتوکار‌ـخیابان اکباتان تلفنهای‌شماره۳۰۳٦۰٦ و ۳۳۹۳۵۱ و یا شرکت سهامی تیك‌تاك‌تلفن‌های شماره ۵۳۰۲۰ و ۵۰٤۲۳ مراجعه فرمائید .

لوازم یدکی وانت جیپ تویوتا همیشه موجود است

آگهی استخدام

نیروی هوائی شاهنشاهی بمنظور تامین کادربهداری تعدادی پزشك متخصص با حقوق‌و مزایای مربوطه‌بشرح زیر جهت خدمت درپایگاه شاهرخی‌واقع‌در بخش‌کبوتر‌ـ آهنك همدان استخدام مینماید داوطلبان میتوانندازتاریخ ۳۰ر۱ر٤۸ در روزهای اداری از ساعت ۸۰۰صبح الی ۱۱۰۰ بادر دست داشتن مدارك تحصیلی و عین شناسنامه عکس‌دار به‌بهداری ستاد فرماندهی نیروی هوائی واقع‌در خیابان فرح‌آباد (دوشان‌تپه) مراجعه نمایند مالف ۵۳٦

نیروی هوائی شاهنشاهی

نوع تخصص	میزان حقوق ماهیانه حداکثر	نوع استخدام
۱ـ متخصص زنان	۵٤۰۰۰ ریال	روز مزد
۲ـ متخصص کودکان	۵٤۰۰۰ ریال	روز مزد
۳ـ متخصص داخلی	۵٤۰۰۰ ریال	روز مزد
٤ـ متخصص چشم	۵٤۰۰۰ ریال	روز مزد
۵ـ متخصص جراحی عمومی	۵٤۰۰۰ ریال	روز مزد
٦ـ متخصص بیهوشی	۵٤۰۰۰ ریال	روز مزد
۷ـ متخصص رادیولژی	٦۰۰۰۰ ریال	روز مزد

۱ـ۳ ۱ـ۳۰۰٦

آگهی مناقصه شهرداری اهر

شهرداری اهرباستناداجازه‌نامه شماره ٤۱۳ـ ۲۵ر۱۲ر٤۷انجمن محترم شهر در نظردارد عملیات اسفالت خیابان لعلی‌شرقی‌راطبق نقشه‌ومشخصات‌ودفترچه‌آحادبها ء بمبلغ ۱ر٤۵۰ر۰۰۰ ریال از طریق مناقصه عمومی باشرایط زیرواگذار نماید.

۱ـ شرکت هاویانمایندگان‌آ نها که دارای بر ك نمایندگی (بامضای مدیرعامل ومهرشرکت)بوده‌و صلاحیت فنی آنهابابند ۳ این‌برك تطبیق نمایدازتاریخ‌نشرآگهی‌می‌توانند بشهرداری‌مراجعه باپرداخت مبلغ۱۵۰۰ ریال‌اسناد شرکت در مناقصه راتاآخر وقت‌اداری روز ۳۱ر۱ر٤۸ دریافت دارند.

۲ـپیشنهاد دهندگان باید معادل ۷۲۵۰۰ ریال ۵درصد کل سپرده‌بصورت اسناد خزانه یا تضمین بانکی‌در یکی ازبانکهای مجاز ویانقدا ضمیمه پیشنهاد خود نمایند.

۳ـ پیشنهاد ها بایستی در دوپاکت‌الف وب لاك مهر شده‌بشرح زیر

پاکت الف‌ـ محتوی رسید سپرده کارت درجه‌بندی (حداقل سه‌راه)وباگواهی حسن‌انجام کار های اسفالت از ادارات ذیصلاح مشخصات‌نقشه‌ها‌ـاحادبهاء که هرکدام‌بایستی بامضاء و مهر شرکت ویاپیمانکار رسیده‌باشد . پاکت ب شامل پیشنهادی‌که باید باحروف و عددبطور خوانا نوشته شده باشد .

٤ـپیشنهاده‌دهندگان بایدپاکا ت خود را منتها تا ساعت ۱بعدازظهر روز یکشنبه۳۱ر۱ماه‌سال٤۸در مقابل اخذ رسیدبدفتر شهرداری‌اهر تسلیم نمایندشهرداری‌به‌پیشنهاد هائی‌که فاقدسپرده یا اسناد مناقصه بوده یا ارقام نوشته شده مخدوش‌باشدویابعد از موعد مقرربرسد (اعم از کتبی ، شفاهی ، تلگرافی)ترتیب‌اثر نخواهدداد.

۵ـشهرداری می تواند تامیزان ۲۵٪از مبلغ کل در کار کسر یااضافه نماید.

٦ـ پیشنهادات رسیده در ساعت ٤بعدازظهر ۳۱ر۱ر٤۸ در کمیسیون‌مربوطه شهرداری باز وقرائت خواهدشدحضورپیشنهاد دهندگان در جلسه آزاداست.

۷ـ شهرداری در رد یا قبول یك یا کلیه پیشنهادات مختار است.

۸ـ پیمانکارانی که اسناد مناقصه دریافت خواهندداشت‌در صورت‌عدم شرکت در مناقصه یااینکه‌پاکت‌الف آنها (موضوع بند۳ این‌برك) فاقدبرك رسید سپرده‌باشد برای‌مدت‌شش‌ماه‌از شرکت در مناقصه بعدی شهرداری محروم خواهندشد .

۹ـ این آگهی طبق ماده ۵ آئین نامه مالی شهرداری‌ها در دونوبت . نوبت‌اول‌درتاریخ۱۸ر۱ر٤۸ونوبت‌دوم‌در تاریخ ۲۵ر۱ر٤۸ منتشر خواهدشد .

۱۰ـدر خاتمه برای کسب‌اطلاعا ت لازم بدفتر‌مهندسی شهرداری های‌استان در تبریز مراجعه نمائید. شهردار اهر‌ـ بهنام

شرکت سهامی خطوط کشتیرانی ملی آریا

بدینوسیله باطلاع بازرگانان‌محترم میرساندکه بعلت ازدحام فعلی کشتیها در خرمشهر طبق دستور مقامات‌مربوطه‌کشتی

یورکوتوپیک

m/v JURKOTOPIC

PEL-voy 14

به بندر شاهپور عزیمت کرده ومحموله های خرمشهر را درآنجاتخلیه‌خواهدنمود.

کشتی مذکور در تاریخ ۱۳ر۱ر۱۳٤۸ وارد بندر شاهپور شده واسنادمربوطه‌نزد شعبه خرمشهر این شرکت میباشد .

نشانی شعبه خرمشهر: خیابان‌پهلوی شماره ۹۸ صندوق پستی ٤۰٤

تلفن ٤٦۲٤ و٤٦۲۵

شرکت سهامی خطوط کشتیرانی ملی آریا

تهران ـ خیابان حافظ ـ ساختمان بانك کار

تلفن ـ ٦٤۱۷۳ ـ ٦٤۱۷٤ـ ٦۵۹٤۲ ـ ٦۵۲۲۰

خط کشتیرانی میتسوئی او‌ـ اس ـ کی

کشتی «تیگریس‌مارو» سفر۸

به‌بندر خرمشهروارد ودرضمن‌تخلیه برای بنادر ذیل کالای صادراتی بارگیری خواهد نمود

کاراچی ـ سنگاپور ـ هونك‌کنك‌ـ کوبه‌ـ یوکوهاما‌ـ ناگویا

کشتی «هاکوباسان‌مارو» سفر۸۲

درحدود ٤ اردیبهشت بخرمشهر وارد خواهد شد .

برای کسب اطلاع بیشتر و تامین جا بنمایندگی کل‌درایران

شرکت سهامی

لوانت اکسپرس ترانسپورت (ایران)

خیابان سعدی ـ شماره ٤٤۷ تلفنهای ۳۰۵۳۱۳ ـ ۳۰۵۳۱٤ ـ۳۰۵۳۱۵

و یا به‌شعبات این شرکت در خرمشهر و تبریز مراجعه فرمائید .

بررسی دوومیدانی ایران از آغاز تا امروز

تفسیر روز

باتلاش فدراسیون تازه

دوومیدانی آرام، آرام شکل میگیرد

از : بیژن رفیعی

اگر قرار باشد از میان روسای فدراسیون‌های حاضر چندنفر راکه ازجمیع‌جهات بتوانند وضع ورزش زیرنظر خود را درك نمایند و با دردهای آن آشنا باشند پیدا کنیم بدون تردید، ستاری رئیس جوان فدراسیون دوو میدانی در راس آنها قرار دارد.

او زمانی در همین پیست کهنه تمرین کرده است و به‌مرز قهرمانی رسید، در رشته خود «پرتاب‌نیزه» بیش از آنچه درآن شرایط انتظار میرفت درخشید، درآمریکادر رشته تربیت بدنی تحصیل کرد باایتحال همین جوان که جوانان حاضر در پیستهای ما تنهابخاطر شور و علاقه او در تمرینات حاضر می‌شوند، سال قبل آنچنان کارد به استخوانش رسید و باکارشکنی روبرو شد که چیزی‌نمانده بود بافدراسیون مورد علاقه‌اش وداع کند، این مطالب را دوست باارزش‌ونویسنده‌جوان‌ورزش مابهمن‌صفوت‌درتفسیر هفته خود نوشته بود، و بدون تردید اگر قرار باشد با فعالیتها و امکانات فدراسیون های موجود و یك بررسی اصولی واقعیت و موجودیت تلاش فدراسیونها را اندازه بگیریم این روشن‌ترین جملاتی است که میتوان برای فدراسیون دو ومیدانی و رئیس جوان، تحصیل کرده و با ارزش آن‌نوشت.

ستاری را از روزهای دور می‌شناسیم زمانی که‌عبدلین، مومنی و فقیه‌زاده در ورزش دوومیدانی بر پرتاب‌نیزه‌حکومت میکردند و او باآن پیکر خوش‌تراش و پرتوانش تادیرباز یعنی‌آن‌زمانی‌که تاریکی استادیوم امجدیه را دربرمیگرفت نیزه بلندش را به‌این‌سو وآن‌سو پرتاب میکرد و بدنبال‌آن میدوید، اولین‌بار درسال ۱۳۳۵ بارکورد ۴۷ متر و ۱۵ سانتیمتر در مسابقات قهرمانی ایران روی‌سکوی نخست قرار گرفت ولی هنوز تارسیدن به رکورد ملی ایران به پرتاب بیشتری نیاز داشت، زیرا «عبدلین» در مسابقات‌سال ۱۳۲۹ باپرتاب ۵۱متروه۸۷ سانتیمتر حدنصابی بجاگذارده بود که دیگر نه‌او و نه مومنی و فقیه‌زاده نتوانستند تجدید کنند، باین‌ترتیب همه امیددو ومیدانی ما روی چهره نورسیده‌ای بنام «اسفندیار ستاری» خلاصه شده بود، تا سرانجام درمسابقات ایران و پاکستان سال بعد رکوردتازه ایران را از مرز ۵۳ متر عبور داد، بعد رقابت در این رشته بین او و پاشائی شروع شد، رکورد ۵۴ مترو ۹۴ سانتیمتر او که در مسابقات قهرمانی سال ۱۳۳۸ بدست آمد تاسال ۱۳۴۱ بهترین رکوردمسابقات قهرمانی ایران بودتاسرانجام دراین سال محسن‌زاده با ۵۵متروه۵ سانتیمتر جای خالی او را پر کرد و حالا بعداز هفت سال ضمن آنکه بهترین‌رکورد ایران بمقدار ۶۷متر و۸۶ سانتیمتر در اختیار محسن‌زاده قهرمان خوزستانی است، حسین جاوید آرا قهرمان حاضر دو ومیدانی در مسابقات انتخابی کویت با ۵۸ متر و ۵۸ سانتیمتر برگزیده شد.

ستاری در دوران تحصیل عالی خود در دانشکده «ایاوا» امریکا با ۶۵ مترو چند سانتیمتر در پرتاب نیزه سه سال رکورددار دانشگاههای شمال مرکزی آمریکا بود و رکورد مسابقات ششگانه آن باچهارهزارودویست‌وخورده‌ای متر هنوزبهترین رکورد دانشگاههای ایالت «ایاوا» میباشد. باچنین خصوصیاتی بدون تردید طول زمانهای دور ونزدیك او بهتر از هرکس دیگر قادر است در ورزشی که سال های جوانی و قدرت خود را درآن صرف کرده و در تحصیلات عالی از طریق علمی باآن‌سخت آشنا است خدمتگزار جوانان ما باشد، و آنچه طول یکسال ریاست او باامکانات محدود برای فدراسیون دو ومیدانی ما بوجود آمده طول‌چند سال گذشته حتی چیزی نزدیك به آن نداشته‌ایم، چندین رکورد ملی را چهره‌های تازه دو ومیدانی درهم شکستند که پرشکوهترین آنها رادر جریان مسابقات‌دوروز انتخابی تیم ملی‌ایران برای‌دیدار بین‌المللی کویت دیدیم، درجریان این مسابقات سه‌نفر از مرزهای ملی ایران گذشتند و دو رکورد زیر ورو شد، بهرام میری ـ رضا انتظاری و حسین ضرغامی مردانی بودند که درسکوت سنگین امجدیه که از بی‌مهری تماشاگران مانسبت به‌رشته دو ومیدانی به وجود آمده زنگها را برای این رشته اصیل و فراموش شده‌بوجود آوردند و این درآغاز فصل دو ومیدانی، ورزش سنگینی که رویدادهای بزرك آن در اواسط فصل مشکل میکرد، موجی امیدبخش و شادی‌آفرین است که مسئولین ورزش کشور باید باچشمان باز به‌آن نگاه کنند.

ولی در این میان گروهی بدون اندازه‌گیری آنچه ما در گذشته داشته‌ایم و آگاهی از رویدادها و موجودیت ۲۰ سال دو ومیدانی ایران با چهره‌ای فقیر و فراموش شده تحت تاثیر عوامل گوناگون میکوشند، واقعیت تلاش و موفقیت فدراسیون امروز را نادیده بگیرند و با طنین آواز های طلائی دو ومیدانی ما را باآنچه در مغز خود ساخته‌اند اندازه بگیرند، بدون تردید در این راه‌نمیتوان واقعیت را یافت و باروشن‌بینی دوومیدانی را که در جمع ورزشهای اصیل و فراموش شده ما آرام ـ آرام شکل میگیرد مدد کرد، زیراتنها در سایه یك بررسی اصولی و یادآوری آنچه درگذشته داشته‌ایم و رویدادهائی که طول سال گذشته بوجودآمده میتوان‌دوومیدانی امروز راشناخت.

ادامه دارد

آگهی استخدام

شهرداری پایتخت بمنظور تکمیل کادر قسمت نگهداری و تعمیرات به دو نفر متخصص در رشته های پخت اسفالت و مکانیك ماشین های پخت اسفالت که دارای شرایط زیر میباشند:

۱ـ تابعیت دولت شاهنشاهی ایران.
۲ـ سن کمتر از ۱۸ و بیشتر از ۳۰ سال نباشد.
۳ـ عدم اعتیاد بمواد مخدر.
۴ـ دارا بودن گواهینامه سیکل اول متوسطه با ۵ سال تجربه در کار مزبور.
۵ـ داشتن صحت مزاج طبق گواهی بهداری تهران.
۶ـ نداشتن پیشینه بد.
۷ـ متدین به یکی از ادیان رسمی کشور.
۸ـ دارا بودن برك خاتمه خدمت یا برك معافیت دائم.

احتیاج دارد داوطلبان واجد شرایط میتوانند تا تاریخ دهم اردیبهشت ماه همه روزه از ساعت ۱۱ الی آخر وقت اداری به اداره امور کارگران قسمت کارگزینی واقع در خیابان ایرانشهر شمالی کوچه هما پلاك ۱۳ مراجعه نمایند.

آ ـ ۳۰۷۶ — شهرداری پایتخت

ورزش

فوتبال انگلستان

رقابت در دو سوی جدول فوتبال قهرمانی باشگاهها

لیدز ولیورپول برای فتح جام، کاونتری و لیستر برای باقی‌ماندن در جمع تیمهای گروه نخست!

چهارشنبه روز انجام مسابقات آخر هفته در دیدارهای قهرمانی باشگاههای انگلیس است و گاهگاه یك تیم بخاطر مسابقات عقب افتاده متعدد و یا در پیش بودن برنامه‌های دیگر، مجبور است در طول یکهفته دو و حتی سه دیدار باشگاهی داشته باشدو روی همین اصل، مسابقات‌قهرمانی باشگاههای انگلستان، سخت‌ترین مسابقات دوره‌ای در نوع خود چه‌در اروپا و چه در امریکا محسوب می‌شود، چه از نظر طول مدت وچه ازجهت تعداد تیمها، و در اینجا بد نیست بدانید تعداد بیست‌و دو تیم شرکت کننده در مسابقات قهرمانی باشگاههای دسته اول انگلستان، خود یك رکورد جهانی برای این مسابقات محسوب می‌شود.

● **منچستر یونایتدمغلوب کاونتری**

از جمله تیمهائی که اینهفته‌مجبور به انجام دو مسابقه گردید، تیم منچستر یونایتد فاتح جام سال پیش مسابقات قهرمانی باشگاههای اروپا بود، چون منچستر که در حال حاضر تیم نماینده فوتبال باشگاههای انگلیس در دور نیمه نهائی مسابقات باشگاههای اروپا است، مجبور است روز چهارشنبه سوم اردیبهشت‌دراستادیوم‌سانسیرو میلان، در برابر تیم آ. ث. میلان قهرمان سال پیش باشگاههای ایتالیا نخستین مسابقه خود را در این دور انجام دهد. و روی همین اصل، مجبور به انجام یك دور مسابقه باشگاهی خود، زودتر از موعد مقرر است.

منچستر یونایتد درسی ونهمین دیدار باشگاهی خود، تیم کاونتری تیم سوم از رده آخر جدول را در سر راه داشت. برای انجام این دیدار، منچستر با وجودیکه پس از غیبت بابی‌چارلتون در نه مسابقه باشگاهی اخیر این تیم، بار دیگر ملی پوش بزرك خود را بخدمت گرفته بود، در پایان مسابقه (۱ـ۲) مغلوب کاونتری گردید.

ولی کاونتری در حالی به‌کسب این دو امتیاز حیاتی برابرمنچستر یونایتد دست یافت که تا سه‌دقیقه پایان وقت (۱ـ۱) دارای نتیجه مساوی بود، ولی جورج کرتیس کاپیتن کاونتری بدنبال یك‌موقعیت عالی در سه دقیقه بپایان وقت آلکس استپنی دروازه‌بان منچستر یونایتد را مجبور به قبول گل شکست کرد، و با وجودیکه‌جورج بست فوروارد خوب منچستر و بابی چارلتون در غیبت دنیس لاو درسه دقیقه باقیمانده تلاش بسیار کردند وحتی‌موفق‌بگرفتن دوکرنر گردیدند ولی کاونتری بشایستگی دروازه خود را از سقوط مجدد حفظ کرد و پیروز، باین مسابقه پایان داد.

تیم کاونتری که در حال حاضر از سی و هشت مسابقه ۲۸ امتیاز دارد، باین دو امتیاز احتیاج‌بسیار داشت، چون با وجودیکه در رده سوم آخر جدول قرار گرفته، ولی با توجه به چهار مسابقه کمترتیم «لیسستر» تیم دوم رده آخر جدول بیست و سه امتیاز این تیم، به موقعیت خطرناك کاونتری می توان بهتر پی‌برد، چون در پایان مسابقات هفته آخر، هفته چهل و دوم یکی از این دو تیم که‌صاحب رده دوم از آخر جدول باشد همراه تیم کوئین پارك رنجرز، آخرین تیم جدول محکوم به نزول بمیان تیمهای دسته دو می‌باشند.

● **ارسنال برای حفظ عنوان سوم میکوشد**

در برابر پیروزی غیر منتظره کاونتری برمنچستر یونایتد، تیم لیسستر سیتی که بخاطر درگیری با مسابقات جام حذفی تا دور نیمه نهائی تا کنون پنج مسابقه عقب افتاده دارد، این هفته باوجودیکه پیروزی مطلق‌نداشت،ولی یك‌امتیاز بسیار حساس در برابر تیم آرسنال تیم سوم جدول برای خود بدست آورد.

آرسنال که طی‌چند هفته اخیر با یکی دو مساوی و شکست‌شانس رقابت بادوتیم صدر جدول‌لیدزولیور پول را از دست داده اکنون تنها میکوشد که در برابر تیم بعدی جدول، اورتون، رده سوم خود را همچنان حفظ کند.

ولی‌دردیدار این هفته‌خودبا«لیسستر سیتی» باتلاش بسیار تنها موفق به کسب نتیجه مساوی بدون گل گردید، چون لیسستر با یك خط دفاعی بسیار قدرتمند و باروش‌دفاعی (۲ـ۳ـ۵) بدیدار آرسنال آمده‌بود و باوجودیکه آرسنال بازیکن ممتازی چون بابی‌گولد را در خط حمله خود دارد، موفق نشد راه دروازه حریف را در طول مدت نود دقیقه بازی بگشاید.

نتیجه غیر منتظره دیگری که در بازیهای آخر هفته حاصل‌شد، شکست (۱ـ۳) تیم منچسترسیتی یکی از دو تیم فینالیست جام‌حذفی امسال باشگاهی انگلستان و تیم قهرمان سال‌پیش مسابقات قهرمانی ازتیم و ولوز بود. و جای تعجب بیشتر در این است که منچستر در وقت اول با گل فور واردمشهور خودفرانسیس‌لی (۰ـ۱)پیروززمین‌را ترك گفته بود.

● **منچستر سیتی ۱ـ۳ مغلوب شد!**

ولی در نیمه بعد سه فوروارد‌تیم «وولوز» بترتیب ناولز، دوگان و مونرو هر یك، یك گل وارد دروازه منچستر سیتی نموده و مسابقه باخته در وقت اول را(۱ـ۳) بسود خود بپایان رساندند.منچستر سیتی با این باخت به وولوز در جدول رده‌بندی بیك رده پائین تر سقوط کرد و تیم و ولوز برده‌بالا تر از منچستر سیتی صعودنمود.

در سه مسابقه دیگری که در آخر هفته انجام گردید. این نتایج حاصل شد. اورتون (۱ـ۲) بورنلی را مغلوب کرد. با همین نتیجه تیم چلسی، برتیم‌نوتینگهام فارست غلبه نمود. این دومین ناکامی نوتینگهام در طول هفته‌بود چون در دیدار اول هفته خود (۰ـ۲) مغلوب منچستریونایتد گردیده بود.

مسابقه آخر را تیم وستهام که بابی مورکاپیتن تیم ملی انگلیس را در اختیار دارد با استوك سیتی انجام داد که نتیجه مسابقه این‌دو تیم پس از نود دقیقه مبارزه بدون گل مساوی بود.

● **جدول رده‌بندی تیمها**

جدول رده بندی تیمها درپایان مسابقات هفته گذشته از این قرار است.

نام‌تیم	تعدادبازی	امتیاز
۱ـ لیدز	۳۶	۵۸
۲ـ لیورپول	۳۶	۵۴
۳ـ آرسنال	۳۷	۵۲
۴ـ اورتون	۳۵	۴۹
۵ـ چلسی	۳۹	۴۵
۶ـ وستهام	۳۷	۴۲
۷ـ سوتهامپتون	۳۹	۴۲
۸ـ توتنهام	۳۷	۳۸
۹ـ منچستریونایتد	۳۹	۳۸
۱۰ ـ بورنلی	۳۹	۳۷
۱۱ـ ایپسویچ	۳۷	۳۵
۱۲ـ نیوکاسل	۳۴	۳۴
۱۳ـ وولوز	۳۸	۳۴
۱۴ـ منچسترسیتی	۳۶	۳۳
۱۵ـ شفیلدونزدی	۳۵	۳۳
۱۶ـ وست‌بروموویچ	۳۶	۳۳
۱۷ـ استوك‌سیتی	۳۸	۳۲
۱۸ـ نوتینگهام‌فارست	۳۸	۳۰
۱۹ـ ساندرلند	۳۸	۳۰
۲۰ـ کاونتری	۳۸	۲۸
۲۱ـ لیسترسیتی	۳۴	۲۳
۲۲ـ کوئین پارك‌رنجرز	۴۰	۱۶

دوچرخه‌سواری قهرمانی بانوان تهران

ساعت یك بعداز ظهر دیروزمسابقات۳کیلو متر سرعت دوچرخه سواری بانوان باحضور تیمسار بیات رئیس‌وآقای مسعود تهرانچی نایب رئیس فدراسیون دوچرخه سواری ایران باشرکت ۱۵ داوطلب از باشگاه های مختلف تهران‌در«اتوبان» کرج‌برگزارگردیدو دوشیزگان سیمین مزلقانی‌ـ حاجی شیری و اسدزاده که در عکس‌ازچپ‌براست دیده میشوند از باشگاه ورزشی آریابه‌ترتیب‌اول تاسوم‌شدند.

مردم حسن خدمت را گرامی میدارند واز خادمین خود تجلیل میکنند

آقای حسن خوشنام مدت هشت سال است که در اداره عمران شهرستان جیرفت سرگرم فعالیت میباشد. وی که ریاست‌اداره‌عمران بخش «جبال‌بارز» را بعهده داشته دراین مدت یکباب گرمابه ساخته در وسط بخش خیابان کشیده، برای سپاهیان بهداشت ساختمانی ایجاد کرده، چند راه فرعی‌احداث نموده. آغل گوسفندان راازمرکز بخش بخارج منتقل ساخته، در بخش مزبور باغ ایجاد کرده و معابر عمومی را درختکاری نموده‌و مردم را باصول بهداشت آشنا کرده‌است.

آقای خوشنام از روزیکه بسمت رئیس عمران بخش کهنوج منصوب شده توانسته باکوشش و حسن خدمت بمقام کفالت بخشداری نیز برسد. خدمات آقای خوشنام دراین سمت ساختن میدان و خیابان، لوله‌کشی آب آشامیدنی ـ ایجاد راههای‌فرعی و اقدامات بهداشتی است. همچنین باتلاش ایشان و مساعی آقای امیر بهزادی فرماندار جیرفت چندبار استاندار کرمان به بخش کهنوج مسافرت کرده و باتقاضاهای مردم آشنا شده و آقای خوشنام تاکنون چهاربار بشرح زیر مورد تقدیر قرارگرفته است:

درتاریخ ۱۵ر۱۱ر۴۵ از طرف آقای کمال‌الدینی رئیس‌دادگاه جیرفت بوسیله فرمانداری، در تاریخ۲۹ر۱۱ر۴۶ازطرف‌آقای بهنیا دادستان استان کرمان توسط استانداری، در تاریخ ۱۶ر۱۲ر۴۶ بوسیله آقای امیربهزادی فرماندار جیرفت و در تاریخ ۱۵ر۱۲ر۴۷ از طرف اهالی‌بخش‌کهنوج بوسیله‌فرمانداری وسازمان آبادانی و مسکن که بدنبال نامه‌های اهالی تقدیر از آقای خوشنام صورت گرفت.

آقای خوشنام اخیرا از طرف اداره آبادانی و مسکن استان کرمان بسمت رئیس گروه عمرانی بخشهای حومه و جبال بارز جیرفت منصوب گردیده و ساکنین ایندوبخش بخصوص اهالی محمدآباد و عنبرآباد از بخش حومه تقاضا دارند آقای خوشنام همانطوریکه در بخشهای جبال بارزو کهنوج نسبت بعمران و آبادانی محل بویژه لوله‌کشی آب آشامیدنی اقدام کرده در این نقاط نیز اقدام نماید و آنان را از شر آبهای آلوده آسوده کند.

آ ـ ۳۰۴۲

گمشده

دسته‌چك ازشماره ۴۰۸۴۸۰ تا ۴۰۸۵۰۰ بانك بازرگانی شعبه شهنازاز حساب ۲۰۲۱ اینجانب صیون‌فرهنگیان مفقود شده‌ازدرجه اعتبار ساقط است.

قرار گیرد حضور شرکت کنندگان در جلسه آزاد و شرکت در رد وقبول یك یاکلیه پیشنهادات مختار است ضمنا به پیشنهادات مبهم و مشروط ویا اینکه بعد از ساعت مقرر برسد ترتیب اثرداده نخواهد شد.م‌الف۵۷۶

شرکت دخانیات ایران.

۱ـ۲ — ۱ـ۳۲۱۶

تجدید آگهی مناقصه

شرکت دخانیات ایران حمل درحدود نهصد ۹۰۰ تن انواع کالاهای‌دخانیه حاضر بمصرف و متفرقه از تهران باستان دوم را بمناقصه میگذارد. داوطلبان میتوانند همه روزه باستثناء ایام تعطیل رسمی باداره باربری این شرکت مراجعه و پس از دریافت‌یك نسخه از شرایط ،مشخصات و اطلاع کامل از مفاد آن پیشنهاد خود را تنظیم و به‌پیوست شرایط مشخصات در پاکت لاك و مهر شده تا ساعت نه صبح مورخه ۲۰ر۲ر۴۸ باداره‌دفتر شرکت دخانیات (تهران) تسلیم و رسید اخذ نمائید تا در جلسه‌ایکه ساعت ده صبح همانروز در شرکت تشکیل خواهد شد بازو موردرسیدگی

یك عدد ساك آبی‌رنك محتوی وسائل درمسافربری تی. ام. تی تهران ـ خمین گم کرده‌ام. تقاضا دارم یابنده به آموزش وپرورش خمین اطلاع داده مژدگانی‌دریافت نماید.

آ ـ ۳۲۲۸ — سپاهی‌دانش ـ علی‌اکبر جهانی

همه فن حریف
باشرکت: شارك بوایه ـ دیوید نیون ـ گی گی وان
برنامه اهدائی
توشیبا
دوشنبه‌ها ازساعت ۸ تا ۹ بعدازظهر درتلویزیون ایران
توشیبا سازنده بیش از ۶۰۰۰ نوع لوازم الکتریکی والکترونیکی Toshiba

تبریکات

تیمسار سرتیپ قاسمعلی ایرملوزاده

ترفیع تیمسار ارجمند را تبریك عرض نموده موفقیت روزافزون شما را خواهانیم.

سرهنك ستاد داداشیان، سرهنك ستاد فزل ایاغ، سرهنك ستاد علی اکبر اسفندیاری، سرهنك ستاد تاج ترقی، سرهنك دکتر فخرائی، سرهنك۲ ستادعزیزی،سرهنك۲ستادبیت‌الهی، سرهنك ۲ ستاد نخعی، سرهنك ۲ ملك ابراهیمی، سرگرد کریمی، سرگرد کسری، سروان علائی. آ ـ ۱۹۲۱

جناب آقای شهردار پایتخت

انتصاب بجای آقای جناب‌زاده را بمدیر کلی شهرداری‌تهران تبریك عرض مینماید.

دبیر شورای عالی انجمنهای محلی شهرستان شمیران‌ـسهرابیان

آ ـ ۳۰۶۲

جناب آقای شهرستانی شهردار معظم پایتخت

انتصاب بجاو شایسته جناب آقای محمد جناب زاده را که از صاحب منصبان لایق و کاردان شهرداری میباشد بمدیریت کل شهرداری پایتخت به آنجناب تبریك عرض مینماید.

اکبری، صفائی، یاسان ،مقدم، عندلیبی، بانو تاج نیا، بانو فتحی خمسی، گلدست، ذوالفقاری، کولج، مجد آبادی، سلیمانی کریمپور، گرجی. آ ـ ۳۰۶۰

جناب آقای عبدالله برهان فرماندار محترم خلخال

انتصاب جنابعالی را بمقام محترم فرمانداری صمیمانه تبریك عرض مینمائیم.

رامسر، ابراهیم داعی، منوچهر خلیلی

آ ـ ۳۰۶۴

جناب آقای مرتضی ورزی مدیر عامل اتحادیه شهرداریهای کشور

انتصاب شایسته آنجناب را بمقام مدیریت عامل اتحادیه شهرداریهای کشور تبریك عرض مینماید.

شهردار شهریار، وصف‌نوری

فرماندهی ارجمند تیمسار سر لشگر کیومرث صالح

افتخار دارد از طرف خودو کلیه پرسنل ترمینال ارتقاء درجه سرلشگری تیمسار ارجمند را شادباش عرض نموده و موفقیت های بیشتر تیمسار معظم را در راه خدمت بشاهنشاه اریامهربزرك ارتشتاران و میهن عزیز از خداوند بزرك مسئلت نماید.

بندر شاهپور ـ سروان رضائی

آگهی مناقصه

مرکز تعلیمات حرفه‌ای کرج تهیه غذای در حدود دویست‌وپنجاه نفر کارآموزان دودوره خودرا که عبارت از صبحانه و نهار وشام میباشد باتوجه به‌آئین‌نامه معاملات دولتی برای مدت یکسال بمناقصه میگذارد.

از داوطلبانی که مایل به شرکت در مناقصه میباشند تقاضا میشود بامراجعه بدبیرخانه این مرکز و قرائت و شرایط تهیه فروردین‌ماه ۴۸ بانضمام قبض صندوق پرداخت مبلغ بیست‌هزار غذا پیشنهادات خودرا حداکثر تاآخر وقت اداری روز سی‌ام ریال سپرده بحسابداری مرکز تعلیمات درپاکت لاك و مهرشده تسلیم دبیرخانه مرکز نموده ورسید دریافت دارند.

پیشنهادات واصله در ساعت ۹صبح روز سی‌ویکم فروردین ماه ۴۸ در حضور پیشنهاددهندگان باز و قرائت خواهدشد.

به‌پیشنهادات فاقد سپرده و مشروط و مبهم ترتیب‌اثر داده نخواهدشد.

مرکز کارآموزی مجاز است تعداد کارآموزان خودرا ۲۵ درصد کسر ویا اضافه نماید.

هزینه‌های متعلقه از قبیل نشر آگهی و عوارض و سایر هزینه‌های مربوطه و همچنین حق بیمه کارگران و تهیه‌مواداولیه وسوخت بعهده برنده مناقصه میباشد و در صورتی‌که پیمانکار از انجام تعهدات خودداری نماید سپرده مذکور بنفع مرکز کارآموزی ضبط خواهدشد.

مرکز کارآموزی مجاز است مدت قرارداد رابرای سه‌ماه دیگر تمدید نماید و در رد ویاقبول یك یاکلیه پیشنهادات‌مختار است.

آ ـ ۱۹۶۵ — مرکز تعلیمات حرفه‌ای کرج

آگهی مناقصه شهرداری خوی

شهرداری خوی باستناد موافقت‌شماره ۱۶ ـ ۳۰ر۱۰ر۴۷ انجمن محترم شهر اسفالت کوچه و معابر شهر را که هزینه‌آن در حدود سه‌میلیون ریال برآورد گردیده طبق نقشه و واحد بهاء و مشخصات موجود باشرایط زیر بمناقصه واگذار مینماید

۱ـ شهرداری مختار است ۲۵٪ کاررا کسر یا اضافه نماید مدت انجام کار چهارماه از تاریخ عقد و مبادله قرارداد میباشد.

۲ـ صلاحیت فنی و مالی پیشنهاددهندگان باید از طرف دفتر مهندسی استان تایید شده باشد.

۳ـ کسانی که مایل بشرکت در مناقصه باشند میتوانند با مراجعه بدفتر مهندسی استان واقع در رضائیه اول‌خیابان فرحو پرداخت یکهزار ریال بحساب ۷۲۱۳ دفتر مهندسی‌استان‌دربانك ملی شعبه رضائیه اوراق مناقصه را دریافت و تاآخر ساعت ۱۳ روز ۱۰ر۲ر۴۸ پیشنهاد خودرا در دوپاکت لاك ومهرشده بشرح زیر بدفتر شهرداری تحویل ورسید دریافت نمایند.

پاکت الف ـ حاوی اسناد مناقصه که زیر آن‌ها جمله‌ملاحظه شد و مورد قبول است نوشته و بامضاء پیشنهاددهنده رسیده باشد ورسید پرداخت مبلغ یکهزارریال بهای اوراق شرکت‌در مناقصه واسناد خزانه باضمانت‌نامه بانکی و یارسید واریز وجه نقد بحساب سپرده شهرداری خوی بمبلغ یکصدوپنجاه هزار ریال بمدت سه‌ماه بعنوان سپرده ضمیمه باشد چنانچه برنده مناقصه از پیشنهاد خود عدول نماید سپرده او بنفع صندوق شهرداری ضبط ولدی‌الاقتضا بانفر دوم قرارداد منعقد خواهد شد وتاعقد قرارداد سپرده برنده دوم و سوم مسترد نخواهد شد در صورتیکه پاکت الف ناقص تشخیص داده شود از قرائت‌پاکت «ب» خودداری خواهد شد.

پاکت ب ـ محتوی پیشنهاد و میزان تخفیف که تمام با حروف وبدون قلم‌خوردگی نوشته شده باشد خواهد بود حضورپیشنهاد‌دهندگان یا نماینده قانونی‌آنها در جلسه مناقصه آزاد بوده و مناقصه حضوری‌ممنوع‌است.

۴ـ پیشنهادات واصله در ساعت ۴بعدازظهر روز ۱۰ر۲ر۴۸ باحضور اعضاء کمیسیون مربوطه باز و قرائت خواهدشد.

۵ـ پیشنهاددهندگان نباید مشمول منع مداخله کارمندان در معاملات دولتی باشند.

۶ـ هزینه چاپ آگهی مالیات‌وغیره کلابعهده‌برنده‌مناقصه‌است.

۷ـ شهرداری در رد یاقبول یك یاکلیه پیشنهادات واصله مختار است.

۸ـدستگاه‌نظارت‌بادفترمهندسی استان آذربایجان غربی‌خواهد بود.

۹ـ بهای کارانجام‌شده بموجب صورت وضعیت های تنظیمی پس از تایید دفتر مهندسی استان قابل پرداخت خواهدبود.

۱۰ـ سایر شرایط در طرح قرارداد مندرج است.

آ ـ ۳۰۹۲ — شهرداری خوی

خبرهای روز

ساعت یازده صبح امروز قهرمانان والیبال باشگاه دخانیات که در سابقات تهران عنوان قهرمانی باشگاهی را بدست آورده بودند، در کاخ اختصاصی والاحضرت شاهپور غلامرضاپهلوی طی مراسمی مورد تفقد ایشان قرار گرفتند، دراین مراسم تیمسار پرویز خسروانی معاون نخست وزیر و سرپرست سازمان تربیت بدنی ایران، مهندس دیلمانی مدیرعامل دخانیات قهرمانان ومسئولین ورزش این موسسه حضور داشتند.

اعلام موجودیت انجمن دوستی پارلمانی ایران باتونس

همزمان باسفر رسمی شاهنشاه آریامهر و علیاحضرت شهبانو به کشور تونس موجودیت «انجمن دوستی پارلمانی ایران و تونس» از طرف آقای احمد بن ارفع سفیر تونس درتهران اعلام گردید. انجمن مذکور بریاست آقای سناتورعباس مسعودی نایب رئیس مجلس سنا و مدیر موسسه اطلاعات در تهران فعالیت خواهد کرد.

افتتاح ساختمان شعبه ۱۰ بیمه های اجتماعی

ساختمان نوبنیاد شعبه و درمانگاه شماره ۱۰ سازمان بیمه‌های اجتماعی دیروز توسط آقای مجیدی وزیر کار و امور اجتماعی در کیلومتر ۱۱ جاده ساوه افتتاح شد.

دراین مراسم مدیر عامل سازمان بیمه‌های اجتماعی گفت: تعداد بیمه‌شدگان منطقه جنوب غربی تهران هرروز روبه‌افزایش است و بمناسبت اهمیت این منطقه از نظر صنعتی لازم بود که ساختمان مناسبی برای شعبه سازمان دراین منطقه ساخته شود.

وزیر کار گفت ایجادچنین مرکزی در حالیکه اوامر شاهنشاه آریامهر و سیاست دولت تامین عدالت اجتماعی میباشد، نشانه اجرای وظایف دستگاه‌هائی است که در این امر مسئولیت دارند.

سقط جنین زیاد شده

ساعت ۹ صبح امروز سمینار مشترك وزارت بهداری و سازمان بهداشت جهانی در زمینه بهداشت وتنظیم خانواده‌در ساختمان‌شماره۶ وزارت بهداری گشایش یافت. در این سمینار جمعی از کارشناسان سازمان بهداشت جهانی وعده‌ای ازمتخصصین تنظیم خانواده کشور های مختلف شرکت دارند.

در مراسم افتتاح این سمینار آقای دکتر شاهقلی وزیر بهداری طی سخنانی گفت:

همیشه برنامه ریزی های اقتصادی و آبادانی و نوسازی باید برمبنای رفاه اجتماعی جامعه و بادرنظر گرفتن وضع جمعیت در کشور ها پایه‌گذاری شود. زیرا پیشرفت برنامه های اقتصادی در درجه اول فقط با تامین نیروی فعال انسانی بهتر، و جمعیت سالم میسر است.

*** حق بشری**

وزیر بهداری گفت باید این حق بشری را دراختیار خانواده ها گذارد، تا بتوانند طبق شرایط اجتماعی و اقتصادی خود، ابعاد خانواده خویش را تعیین نمایند. خانواده ها این حق بشری رادارند که از پیشرفت های علوم پزشکی و روانی و اجتماعی و تربیتی برای تنظیم امور خانوادگی، تعداد کودکان و فواصل سنی آنها برای خود کمال استفاده را بنمایند.

مطالعاتی که درباره تمایل تعداد اطفال در خانواده ها انجام گرفته مشخص نموده است که خانواده ها خواستار تعداد کمتری کودك میباشند تا بتوانند وظایف پدر و مادری خود را نسبت به آنان بنحو احسن بانجام برسانند.

امروزه دیگر خانواده ها نباید بعلت بی‌اطلاعی به تولید بی‌رویه نسل پرداخته و بدون درنظر گرفتن امکانات اقتصادی، اجتماعی وتربیتی و روانی خود، هرساله بر تعداد فرزندان خویش بیفزایند.

خانواده ها را باید متوجه‌ساخت که ابعاد خانواده وتعداد فرزندان خود رامتناسب‌با امکانات وشرایط محیط خویش تعیین‌نمایند. بدیهی است برای این امر نیز لازم است آموزش کافی به خانواده هاداده و تسهیلات لازم در اختیار آنها گذارده شود.

*** مسائل مهم حیاتی**

پس‌از پایان سخنان وزیر بهداری آقای دکتر سرداری معاون وزارت بهداری سخنانی ایراد کرد و ضمن بیان مطالبی اظهار داشت:

کشور ما مانند سایر کشور های درحال پیشرفت باتوجه به آماریکه عرضه خواهد شد با مسائل مهم‌حیاتی مواجه است که مهمترین آنها مسئله تامین موادغذائی‌بکار گرفتن‌بیکاران، پیکار بابیسوادی، تامین بهداشت و مسکن وبطور کلی مسائل مربوطه به نیروی انسانی و نیروی مغزی میباشد.

دکتر سرداری اضافه کرد:

جمعیت دنیا در سال۱۹۶۵ درحدود ۳٫۱۵۰ میلیون نفر برآورد شده است که باتوجه به «روند» افزایش فعلی افزایش آن در سال ۲۰۰۰ به حداقل (۷۰۰۰میلیون نفر(بیش‌از صد درصد) خواهد رسید.

ارقام جمعیتی مربوط به‌سرشماری های سال ۱۳۳۵ و سال ۱۴۵ مبین این حقیقت است که جمعیت کشور ما طی سالهای اخیر بطرف جوانی رفته‌و نسبت جمعیت کمتر از بیست ساله فزونی گرفته است و گروه جمعیت فعال (۲۰تا۶۴ ساله) ازحدود ۳٫۴۶٪ درسال ۱۳۳۵ به حدود ۲٫۴۱٪ در سال ۱۳۴۵ تنزل حاصل نموده است.

● نوعی هماهنگی

بابررسی هرم‌سنی جمعیت و جداول مربوط به‌آن ملاحظه میشود که در حال حاضر بیش‌از نیمی از جمعیت کشور ما کمتر از ۲۰ سال دارند. وجود جمعیت جوان، سرمایه گذاری وسیعی رادرامر تعلیم و تربیت‌مسکن، غذاء پوشاك، بهداشت، درمان، تهیه‌آب، ایجاد کار و غیره ایجاب مینماید.

اگر این وضع بطور مداوم ادامه یابد در آینده نسبتا نزدیکی دولتها مجبور خواهند بود مقدار معتنابهی از سرمایه اقتصادی کشور را صرف سرمایه گذاری در جمعیت نمایند تا شاید بدین وسیله بتوانند جوابگوی رشد جمعیت باشد.

دکتر سرداری گفت: میزان ولادت درایران در حدود ۵۰ در هزار ومیزان مرك‌ومیر در حدود ۲۰درهزار برآورد شده است براساس این‌برآورد و بررسی های انجام شده نرخ افزایش جمعیت درایران درحدود حداقل ۳۰در هزار ویا ۳ درصد میباشد. بطوری که درشرایط فعلی در سال حدود۹۰۰ هزار نفرو در ماه قریب ۷۵ هزار نفر ودرروز نزدیك به ۲هزار وپانصدنفر برجمعیت موجود فعلی اضافه میشود.

این‌افزایش سریع‌موجب خواهدشد که‌جمعیت ایران در عرض کمتر از یك ربع قرن با فرض ثابت ماندن نرخ افزایش دوبرابر ودر کمتر از ۵۰سال چهار برابر شود، یعنی جمعیت ایران در عرض‌تقریبا نیم قرن بیش از یکصد میلیون نفر گردد.

تحول ده سال گذشته جمعیت‌باعث تغییرات غیر قابل انکاری در تمام پدیده‌هاونهادهای‌اجتماعی واقتصادی گشته است.

ساختمان جمعیت شهری‌وروستائی بسرعت دگرگون شده است در عرض همین ده سال ۸۰ در صد برجمعیت شهر نشین ایران افزوده شده است جمعیت روستائی در حدود ۱۸ درصد نسبت‌بسال ۱۳۳۵ فزونی گرفته‌است درحالیکه این ۱۸ درصد اضافه بر جمعیتی است که‌از روستاها بشهر های کشور کوچ کرده‌اند.

● وضع جمعیت

افزایش نامتناسب جمعیت در سال های اخیر موجب شده است که مرتبا از نسبت جمعیت فعال کاسته شده وبرتعداد جمعیت‌سربار ومصرف کننده اضافه گردد.

این وضع موجب میشود که نیروی فعال مرتبا رو به نقصان گذارده و ضریب جمعیت سربار بعنوان عائله فزونی گیرد ومشکلات فراوان دربهبود کیفیت نیرو ی‌انسانی پدید آورد.

ساختمان سنی جمعیت ایران بنا برآمار های‌موجود در مقایسه باآمار های پاره‌ای از کشور های نزدیك ما موید این مطلب است‌که نیروی فعال در کشور ایران به‌سبب‌رشد اقتصادی سریعتر وبهداشت‌بهتر وضع‌نامطلوبی دارد.

مطالعاتی که در مورد جمعیت‌سربار انجام گرفته نتایجی بدست داده که‌وضع نامطلوبی را در مقایسه‌با سایرکشور ها وحتی با مقایسه‌با بعضی ازکشور های همجوارنشان میدهد.

بطوری که ملاحظه‌میشود سطح تکفل برای ایران از اغلب کشور ها بالاتراست واین بارسنگین‌تکفل به‌نوبه خود در پائین آوردن میزان کارائی وتامین مواد غذائی‌وبالاخره درسلامت و تندرستی جسمانی‌افراد تاثیر نامطلوبی دارد و مالا درکم کردن قدرت تولید وپائین آوردن میزان پس‌انداز و بالاخره‌درناموفق ساختن‌یك برنامه اقتصادی سالم اثرات قطعی‌دارد.

*** وضع آموزش و پرورش**

یکی‌ازسرمایه‌گذاری های مهم کشور سرمایه‌گذاری در بخش تعلیم و تربیت‌است. عدم‌کفایت تعداد معلمین، مدارس ووسائل تحصیل از طرفی وافزایش سریع جمعیت‌از طرف دیگر از مشکلات مهم کشور های در حال رشدبشمار میرود. پائین بودن سطح‌تعلیمات عمومی‌دارای نتایج وخیمی در زمینه های مختلف است.یکی از نتایج این‌وضع‌ملت‌تعدادمتخصصین فنی‌و اداری‌واجتماعی‌وافراد ذیصلاحیت است. این نقصان گرچه درحالت سکون ورکود اقتصادی محسوس نیست، ولی هنگامی که موضوع توسعه اقتصادی و مبارزه شدید با عقب افتادگی بمیان آید یکی ر مشکلات عمده محسوب میشود.

آمار های موجود دروزارت آموزش وپرورش‌نشان‌میدهد که در مدت ده سال‌باایجاد دبستانها ودبیرستان های بسیار و اضافه نمودن کادر آموزشی تعداد ۱٫۵۸۴٫۷۶۹ نفربر دانش‌آموزان کشور اضافه شده با اینکه رقم مزبور نمودار کوشش ها وفعالیت های بسیاری می باشد ولی‌باتوجه به افزایش جمعیت که سالیانه در حدود ۹۰۰٫۰۰۰ نفربر آن اضافه می شود ومقایسه آن‌با تعداد دانش‌آموزان جدیدی که هرساله توانسته‌اند به مدارس راه یابند این نتیجه بدست می آید که فقط برای‌تعدادمحدودی از کودکانی که همه ساله متولد شده اند وسایل آموزشی فراهم شده‌است.

*** سقط جنین**

دکتر سرداری اضافه کرد: یك نمونه ازمسائل بهداشتی که‌بسیاری از کشورها از آن جمله کشور ما باآن مواجه است مسئله سقط های عمدی یاجنائی است. سقط عمدی بصورت یك بیماری همه‌گیرممالك مختلف دنیارا آلوده کرده وباوجود جرم بودن آن در اکثر نقاط دنیا ووضع قوانین ومجازاتهای سنگین برای مجرمین روز بروز گسترش بیشتری پیدا میکند.

پس از پایان سخنان آقای دکتر سرداری نماینده سازمان بهداشت جهانی مطالبی ایراد کرد و پس از ۳۰ دقیقه تنفس سمینار عمومی موضوع بهداشت و تنظیم خانواده در موسسات بهداشتی و روابط آنها را مورد بحث و بررسی قرار داد.

تصحیح

در صورت‌اسامی‌همراهان شاهنشاه‌و شهبانو در سفر تونس که در شماره دیروز منتشر گردید نام دریاسالار جعفر کورس اشتباها صفرکورس‌چاپ شده بود که بدین وسیله تصحیح‌می‌شود.

در مدرسه عالی پارس

بعداز ظهر روز پنجشنبه ۲۱ فروردین ماه جشن باشکوهی‌برای انجام آئین نیایش باشکوه‌فراوان در مدرسه‌عالی‌پارس برقرارگردید و کلیه اساتید و دانشجویان برای سلامت‌ذات‌اقدس شاهنشاه‌آریامهر دعا کردند.

دنباله اخبار خارجه

گرچکو پیشنهاد کرد در چکسلواکی حکومت نیمه نظامی برقرار شود

پراك - یونایتدپرس - منابع غربی در پراك گفتند که اندره - گرچکو وزیر دفاع شوروی‌پیشنهاد کرده بود تا مادامی که بحران‌در چکسلواکی خاتمه نیافته یك حکومت نیمه‌نظامی زمام امور آن کشور را در دست گیرد. ولی پیشنهاد وزیر دفاع شوروی مورد قبول سران چکسلواکی‌قرارنگرفت وبا انتصاب افسران ارتش درپست های حساس دولتی مخالفت‌گردید.

یونایتدپرس گزارش میدهد که شوروی برای مرعوب ساختن افراطیون چکسلواکی بار دیگر به یك مانور نظامی در لهستان - چکسلواکی - مجارستان و قسمت های غربی خاك روسیه دست زده است اززمان اشغال چکسلواکی کشورهای عضو پیمان ورشومانور های نظامی در داخل خاك کشورهای عضو ترتیب داده‌اند.

هواپیماهای کانادائی

بقیه از صفحه اول

است بچشم نمیخورد نخست‌وزیر کانادا ادامه این وضع را به حال کانادا مضر خواندوتلویحا اخطار کرد که این کشور سیاست‌دفاعی و خارجی خود را باید بدون‌دخالت نیروهای خارجی‌پی‌ریزی کند.

نخست‌وزیر کانادا گفت که هنوز پیمان ناتو در دنیا صاحب قدرت فوق‌العاده‌ای است و دولت کانادا حق دارد به عنوان یك کشور عضوازسران‌ناتو بپرسد که‌هدف‌غائی و نهائی وظایفی که بعهده این کشور گذاشته‌اند چیست.

ترودو به موضوع‌حمل بمب های‌اتمی که به احتمال قوی قرار است‌به وسیله هواپیما های کانادائی به اروپاحمل‌شود اشاره کرد وگفت: چه‌اسرار پشت پرده‌ای وجود دارد که باید هواپیما های مابمب های ساخت کشور های دیگر رابه‌اروپا حمل نمایند.

آیاما باید در چنین پیمانی که نمیدانیم استراتژی وتاکتیك دفاعی آن چیست همچنان باقی بمانیم‌آیا بشما مردم کانادا تا حالا اطلاع داده‌شده‌است که‌تحت چه شرایطی هواپیما های کانادائی باید بمب به اروپا حمل کنند.

نخست‌وزیر کانادا اضافه کرد که آیا حمل بمب های اتمی در مقابل چشم شوروی وکشور های عضوپیمان ورشو این سئوال را پیش نمی‌آورد که‌این بمب هابچه مصرفی خواهند رسید؟

عریضه سرگشاده دامداران و حشم‌داران تهران به پیشگاه مبارك شاهنشاه آریامهر

مفتخرا بعرض میرساند شاهنشاها قرنها بود که دامداران و حشم‌داران کشور مورد استثمار بیرحمانه مالکین سابق قرار گرفته و یك اکثریت قاطع، تمام نتیجه زحمات خود را تحویل یك اقلیت محدود میدادند بدون اینکه خود بتوانند از آن‌نتیجه وبهره‌قابل‌ملاحظه ای داشته باشند شاهنشاه آریامهر تفضل فرموده با ملی نمودن مراتع‌طبیعی کشور بمذلت‌وبدبختی متمادی دامداران خاتمه داده و این وضع نامطلوب را برای همیشه‌ازمیان بردند. با این تغییر جهت انقلابی دامداران ازقید استثماررستند و موجبات بالا رفتن سطح زندگی آنان فراهم گردید. ولی متاسفانه در مرحله اجرائی حفاظت مراتع، مشکلات عدیده‌ای از طرف وزارت منابع طبیعی برای دامداران فراهم گردید و اختیارات وسیعی که باحدود وظائف آنان تناسبی ندارد و سرمایه دامداران را تهدید مینماید کسب نمودند و بعلاوه بعنوان حفظ مرتع بدون اینکه‌طرحهای کوتاه‌مدت‌و طویل‌المدتی را از طرف سازمان های مربوطه برای بهبود وضع مراتع و در عین حال پیشرفت فن دامداری ارائه نمایند، موجبات تامین کسری و کمبود خوراك دامها را از طریق هماهنك نمودن وظائف خود باوظائف سایر سازمان ها فراهم سازند، طرز استفاده از سایر مواد خوراکی را بکشاورزان و دامداران تعلیم دهند و نباتات مقاوم را درمقابل عوارض نامساعد طبیعی در داخل مراتع کشت نمایند، بذرافشانی دیم را در چراگاه ها معمول دارند و یا اینکه دامداری و کشاورزی را تدریجا تلفیق کنندومراتع‌مستعد راآباد و چراگاه های مخروبه و منحط لااقل درجاهائی که آب دارد دست کاشت نمایند و بالجمله بدون اینکه دستورات و راهنمائی های عالیه و وافیه شاهنشاه معظم را که در کتاب‌انقلاب سفید تشریح و تبیین شده بکار بندند وازآن نتایج‌مفیدبگیرند تحت‌عنوان حفاظت مراتع یکباره‌ازورود دام بمراتع‌غنی‌و حاصلخیز کشور از قبیل مراتع البرز مرکزی و غیره باوجود بارندگی‌های زیاد امسال و سرسبز بودن تمام مراتع مزبور جلوگیری وبدون اینکه مقدماتی برای اینکار فراهم شود موجبات‌اتلاف دسته‌جمعی صد ها هزار گوسفند را تنها در چراگاه های البرز مرکزی فراهم نموده‌اند.

شاهنشاها مقامات مسئول بجای اینکه مقدماتی در موردحفظ دام موجود وادامه‌و ازدیاد تولید فراهم نمایند تنها درصدد وارد نمودن گوشت منجمد و غالبا فاسد خارجی برآمده واز این راه لطمه شدیدی بتولید دامداری کشور وارد و مقدار قابل توجهی ارز مملکت را بخارج صادر و مردم را ازیك خوراك سالم اولیه محروم نموده‌اند.

باوصف فوق استدعای‌عاجزانه آنکه امرومقرر فرمایندبازرسی شاهنشاهی بعرایض این سندیکا رسیدگی وپس ازاثبات حقانیت مطالب معروضه موجبات رفع تشویش و نگرانی دامداران را فراهم سازند. زنده وپاینده‌باد شاهنشاه.

سندیکای دامداران وحشم‌داران تهران

آ ـ ۳۳۲۲

جناب آقای هویدا نخست‌وزیر محبوب ایران رونوشت جناب آقای شالچیان وزیر محترم راه

محترما اینجانبان خدمتگذاران اداره کل هواپیمائی کشوری در قسمت آتش‌نشانی معروض میداریم:

باتوجه به ترقی روزافزون و چشم گیر ملت ایران که تحت توجهات و رهبری اعلیحضرت شاهنشاه آریامهر که در همه شئون مملکت بچشم میخورد و گرارا شاهنشاه آریامهر نسبت به تسریع در تثبیت وضع کارمندان دستورات اکید صادر فرموده‌اند متاسفانه تاکنون هیچگونه توجهی به کارمندان اداره آتش‌نشانی هواپیمائی کل کشور نشده است.

انتخاب شغل آتش‌نشانی که هردقیقه در زمان خدمت خطر مرك دربر دارد با آغوش باز برای حفظ جان و مال افراد این مملکت را پذیرفته‌ایم وهرآن آماده جانبازی و فداکاری در راه شاهنشاه و سربلندی و اعتلای ایران عزیز میباشیم.

ولی متاسفانه بااین حقوق بسیار کم و ناچیز و ساعات طولانی کار و کشیك شبانه زندگی ما را بکلی مختل نموده است و سال های سال است که کوچك ترین تغییری در وضع و بهبود میزان حقوقی این افراد نشده است آیا سزاوار است که بابالا رفتن سطح زندگی کنونی این افراد حقوق ده شاید بیست سال قبل را دریافت دارند. استدعا داریم مقرر فرمایند بوضع ما آتش‌نشانان رسیدگی تا صحت ادعای ما که عاری از هرگونه کذب و فریاد بی‌جا است ثابت گردد.

باتقدیم احترامات: خدمتگزاران اداره آتش نشانی فرودگاه مهرآباد - رضا مجدآبادی، ابوالقاسم مظفری، نورالله پادپر، علی‌اکبر قنبری امین

آ ـ ۲۱۰۱

وزیر کشور مغرب بادکتر اقبال ملاقات کرد

ساعت ۱۰ بامداد امروز ژنرال اوفقیر وزیر کشور مغرب که به ایران آمده است، در دفتر اقای دکتر اقبال، رئیس هیئت مدیره و مدیرعامل‌شرکت ملی‌نفت ایران حضور یافت و با ایشان ملاقات کرد.

در این ملاقات، پیرامون‌همکاری های دو کشور، وتوسعه مناسبات نفتی بین‌ایران‌و مغرب، مذاکراتی بین رئیس هیئت مدیره و مدیر عامل شرکت ملی نفت ایران و وزیر کشور مغرب صورت گرفت. عکس بالا وزیر کشور مغرب (مراکش) را در ملاقات امروز با آقای دکتر اقبال نشان میدهد.

مدارس ملی باید کلاسهای کامل داشته باشند

صاحبان امتیاز مدارس‌ملی که امتیاز نامه دبستان یادوره اول و دوم دبیرستان دارند باید دردبستان ها شش کلاس کامل‌داشته باشند. همچنین در دوره اول نیز باید از سال هفتم تا نهم ودر دوره دوم ازسال دهم تادوازدهم کلاس‌دایر نمایند.

بااین ترتیب هیچ دبستان‌بدون داشتن کلاس ششم وهیچ‌دبیرستان بدون داشتن کلاس نهم (در دوره اول)وبدون کلاس ششم (در دوره دوم) نباید دایر باشد.

خبرنگار ما گزارش میدهد که براساس این‌دستور کلیه آموزشگاه ها از اول مهرماه باید مطابق این برنامه مبادرت به تشکیل کلاسهای خودنمایند.

پیش بینی هوا

هوای کرانه های دریای مازندران ابری همراه با بارندگی، هوای استان خراسان و شهرستان های مرکزی نیمه ابری گاهی ابری همراه‌بارگبار پراکنده و باد نسبتا شدید در سطح زمین، هوای استان‌سیستان، بلوچستان، سواحل بحرعمان نیمه‌ابری همراه با باد شدید وگردو خاك،هوای شهرستان های غربی، شمال غربی کمی تا قسمتی ابری در روز همراه با باد نسبتا شدید در سطح زمین که بتدریج از مقدار ابر ها کاسته میشود. هوای تهران کمی تا قسمتی ابری در روز همراه با باد نسبتا شدید در سطح زمین که متدرجا از مقدارابر ها کاسته میگردد. ضمنا حداکثرامروز تهران نسبت بروز گذشته ۷تا ۸ درجه سرد تر و حداقل امشب تهران نسبت به شب گذشته ۲ تا ۳ درجه گرمتر خواهد شد.

سرد ترین نقطه در ۲۴ ساعت گذشته کرمانشاه با حداکثر ۸ و حداقل ۳ درجه زیر صفر، گرمترین نقطه ایرانشهر با حداکثر ۴۰ و حداقل ۲۸، تهران با حداکثر ۱۷ و حداقل صفر درجه‌بوده است، میزان‌بارندگی تهران ۴٫۳ میلیمتر گزارش شده است.

فروش نوشابه های غیرالکلی کوچك ممنوع شد

فروش نوشابه های غیرالکلی در بطری های کوچك ممنوع شد وچون‌برسرتعیین‌نرخ‌فروش‌بطریهای کوچك بین شهرداری و کارخانجات توافق بعمل نیامد فروش و توزیع نوشابه ها در بطری کوچك فعلا متوقف گردید.

دستور وزیر دارائی در مورد انقلاب اداری

وزیر دارائی طی یك دستوراداری که امروز بکلیه ادارات‌وپیشکاری های دارائی ابلاغ گردید لزوم اجرای دقیق‌وسریع اصل انقلاب اداری‌ونظارت‌صحیح‌برجریان‌اقداماتی راکه در راه نیل این هدف‌بعمل می‌آید خاطرنشان ساخت. دستور مذکور به منظور برقراری امکانات وسیع استفاده از مجموع نظرات وپیشنهادات اساسی‌درسطوح‌مختلف ونظارت دقیق در پیشبرد هدف انقلاب اداری‌است.

کشتار گوسفند

بقیه از صفحه اول

این مطالب اقدام نمایند تحت تعقیب قرار میگیرند معاون شهرداری گفت: کشتار در منازل یك‌کار خلاف‌مقررات و قانون است در حالیکه آقای رئیس سازمان گوشت گفته است که مردم میتوانند خود در خانه‌ها کشتار کنند وهمچنین اعلام داشته است که افراد میتوانندازشهرستانها گوشت‌بیاورند در حالیکه نفس‌این‌عمل نیزجرم‌است و هرکسی مبادرت باین امر نماید تحت تعقیب قانونی قرار میگیرد واما در مصاحبه رئیس سازمان گوشت عنوان شده که افراد میتوانند کشتار کرده و سپس از اداره کشتارگاه اجازه صلاحیت بهداشتی رابگیرند. و صریحا اعلام میشود که این نحوه عمل نیز جرم است و برای احتراز طبق قانون باید پیش از کشتاربرك معاینه و صلاحیت بهداشتی گرفت‌و کسب این‌اجازه پس از کشتار ممکن نیست.

شهرداری‌صریحا اعلام میکند که چنانکه افراداقدام به کشتار درمنازل ویامراکزی‌غیراز کشتارگاه‌شهرداری نمایند و یاگوشت از شهرستان های دیگر به‌تهران بیاورند و یاآنکه‌بدون کسب ورقه معاینه اقدام به کشتار نماید تحت تعقیب قرار خواهند داد.

شهرداری تهران سازمان گوشت را مسئول تهیه و تامین‌گوشت‌تهران میشناسد و این سازمان موظف است که بوظایف خود عمل کند وهرگاه ضرورت ایجا ب‌نماید که از خارج برای تهران‌گوشت حمل شود دراین صورت باید بااجازه انجمن شهرباشد وغیر آن ممکن نیست.

از اراضی بند «ج»

بقیه از صفحه اول

درجلسه بعد از ظهر دیروز کمیته مرکزی فراکسیون پارلمانی حزب‌ایران نوین که بریاست حیدر علی‌ارفع تشکیل گردید چند تن از وزراء و معاونین پارلمانی وزارت خانه‌ها حضور داشتند.

دراین جلسه ابتدا لایحه مربوط به افزودن یك بند به ماده سه‌قانون استخدام موقت و بازنشستگی‌و بازخرید سوابق خدمتی درجه‌داران ارتش و ژاندارمری موضوع‌پرداخت چهار ماه حقوق‌ومزایای زمان اشتغال بابت ایام مرخصی‌استحقاقی که در مدت خدمت استفاده نکردند ولایحه مربوط به فارغ‌التحصیلان آموزشگاههای خلبانی هواپیما های سبك وهلیکوپتر ارتش شاهنشاهی که‌بدرجه ستوان یارسومی نائل می‌شوند، مطرح شد و پس از توضیحات تیمسار سپهبد کاتوزیان معاون وزارت جنك موافقت شد که این‌دو لایحه در فراکسیون پارلمانی مطرح گردد.

انگاه لایحه خریداراضی کشاورزی برای‌تامین نیازمندیهای صنعتی و معدنی ولایحه اضافه کردن یك تبصره بماده ۹۸۰ قانون مدنی در مورد تقاضای ورود بتابعیت دولت شاهنشاهی ولایحه واگذاری اثاثیه ولوازم فنی و ماشین ادوات آبیاری وزارت آب و برق بشرکت های‌آب وبرق‌منطقه ای شرکت سهامی و تاسیسات مطرح شد و پس ازاظهار نظر و بررسی و توضیحات معاونین پارلمانی وزارتخانه های مسئول قرارشد این سه لایحه نیزدر فراکسیون پارلمانی مطرح شود.

درپایان این جلسه لایحه‌افزودن بند «د» به آخر ماده ٤ قانون‌اراضی دولت وشهرداریها واوقاف وبانکها مصوب ۱۳۳۹ مطرح شد این لایحه پس از اظهار نظراعضای فراکسیون قرار شد در فراکسیون پارلمانی مطرح گردد.

● متن لایحه

بند (د) که به آخرماده ٤قانون اراضی افزوده شده حاکی است در مورد بندر (ج) هرگاه اراضی مذکور در این قانون مورد انتقال قرار گرفته ولی تاتاریخ تقدیم این لایحه بصورت موات یا بائر باقی‌مانده باشد کلیه سازمان های مذکور در قانون میتوانند هریك‌در مورد خاص خود از تاریخ تصویب این لایحه ظرف مدت شش ماه نسبت باسترداد عین زمین از هیئت تقاضای صدورحکم‌بخلع ید بنمایند. هیئت درصورت ثبوت ادعا علاوه‌بر صدور رای طبق بند مذکور علیه متجاوز اصلی یا متقاضی ثبت‌باید حکم به ردعین اراضی‌علیه آخرین منتقل الیه ضمن الزام دولت بتادیه قیمت زمین صادر نماید در این صورت آخرین منتقل الیه مستحق دریافت قیمتی است که طبق سند رسمی انتقال بفروشنده پرداخته است باضافه شش درصد خسارت تاخیر تادیه‌ازتاریخ آخرین‌معامله.

در تبصره این‌لایحه اشاره‌شده است که اراضی مذکور در بند(د) این قانون درصورتی که مساحت آن ا زدو هزار متر تجاوز نکند، بملکیت منتقل الیه باقی میماند و مشمول بند (د) این قانون نخواهد بود ولی با متقاضی ثبت یا متجاوز اصلی یا وراث آنها طبق بند ج ماده ٤ قانون مصوب سال ۳۹رفتار خواهد شد.

تبصره دیگر این ماده بتعریف آخرین سند انتقال اختصاص یافته و نوشته است:

منظور از آخرین سند انتقال در این بند سندی است که قبل از اول آذرماه سال یکهزارو سیصدو چهل‌و هفت (۱۳٤۷) تنظیم گردیده باشد و مینویسد: هرگاه پس از تاریخ مذکور در فوق نیز نقل و انتقالاتی واقع شده باشد هریك‌از ایادی بعدی نسبت بمبلغی که‌به‌ید قبلی خود اضافه پرداخته‌اند، از طریق محاکمه عمومی حق مطالبه خواهند داشت.

*** آراء جدید**

دراین لایحه پیش‌بینی گردیده است آرائی که در فاصله تقدیم این لایحه بمجلس و تصویب‌نهائی آن از طرف هیئت‌ها بنفع سازمان های مذکور در قانون صادرمیگردد مشمول مقررات این قانون بوده و دولت و سازمانهای مذکور درقانون می‌توانند بامعرفی منتقل الیه از از هیئت صادرکننده رای با رعایت تبصره ۲ این قانون درخواست استرداد عین زمین را بنمایند و هیئت‌های رسیدگی رای باسترداد عین صادر خواهند نمود.

بموجب این لایحه سازمان مسکن می تواند این‌اراضی موات خالصه راکه در اختیار این سازمان قرار گرفته یا می گیرد طبق اساسنامه خود بفروش رسانده و وجوه حاصل را صرف تهیه مسکن و آپارتمان وتاسیسات و لوازم و حفاظت و نگهداری ومخارج آن در تهران‌و شهرستانها برساند.

موضوع مهم اینکه به موجب همین لایحه نقل وانتقالاتی که‌نسبت باراضی قانون‌اراضی دولت و شهرداریها و اوقاف وبانکهامصوب سال ۱۳۳۵ قانون و اصلاحی آن مصوب سال ۱۳۳۹ تاتاریخ تقدیم لایحه به مجلس شورایملی صورت گرفته است چنانچه مساحت‌زمین مورد انتقال از پانصد متر بیشتر نباشد، نافذو معتبر شناخته می‌شود.

*** تصاحب زمین**

خبرنگار ما می نویسد: منظور از تهیه این لایحه اینست که‌در مورد زمینهای بزرك موات که هم اکنون طبق بند «ز»مورد ادعای‌دولت می‌باشد، ودر هیئت های سه نفری در دادگستری، مورد رسیدگی است، چنانچه هیئت های مذکور بنفع دولت رای بدهند، دولت بجای دریافت بها، عین زمین‌را تصاحب نموده ودر اختیار سازمان مسکن قرار دهد.

*** بند «ج»**

چون در متن لایحه جدید به اراضی بند ج اشاره شده، برای روشن شدن بیشتر خوانندگان، این‌ماده ذیلادرج می شود.

«بند ج» ماده ٤ قانون اراضی دولت‌وشهرداری ها مصوبه سال ۳۹ می‌گوید: هرگاه متقاضی ثبت یا متجاوز اصلی، اراضی ومسیلها وتپه های مذکوررا بدیگری منتقل کرده‌باشد هیئت‌رای به قیمت واگذاری‌خواهد داد مگر آنکه تشخیص دهد قیمت واگذاری کمتر از قیمت واقعی در تاریخ انتقال بوده که‌در آن صورت رای به پرداخت قیمت واقعی به تشخیص یکی‌از بانکهای کشاورزی یارهنی ویاساختمانی در غیر مورد مربوط به ادعای خودشان خواهد داد.

صاحبخانه دزد جواهر را دستگیر کرد

دزد دستگیر شده همدستان خود را نیز بمامورین آگاهی معرفی کرد

نیمه های شب ، صدای پائی بانوی خانه را از خواب بیدار کرد و ناگهان با سه مرد ناشناس روبرو گردید . دو نفر از سارقین براثر داد و فریاد بانوی خانه فرار کردند ، ولی سارق سوم بوسیله صاحبخانه که در اثر داد و فریاد همسرش بیدار شده بود ، دستگیر و تحویل مقامات انتظامی گردید مامورین اداره آگاهی کل بلافاصله بازجوئی از سیروس یوسفی سارق دستگیر شده را آغاز کردند و موفق شدند هویت همدستان وی را نیز کشف و درنتیجه دوسارق دیگر بنام حسین حسینی و «ژرژسالونیان» را هم دستگیر کنند.

این سه نفر به منظور سرقت وارد آپارتمان مسکونی آقای «ادوارد مشئوف» تبعه آلمان شده و موفق به ربودن جواهرات خانم خانه به مبلغ یکصد هزار ریال می شوند . اما هنگام خروج از آپارتمان بر اثر صدائی که بانوی خانه را ازخواب بیدار می کند ، یکی از سارقین وسیله مهندس «ادوارد» دستگیر می شود .

● **معرفی همدستان**

سارق دستگیرشده در آپارتمان مهندس «ادوارد» در بازجوئیهای ابتدائی حاضر نبود همدستان خودرا معرفی نماید وبه بهانه اینکه با آنها به تازگی آشنا شده ومحل سکونت آنهارانمی داند ، نمی خواست در کشف حقایق بامامورین همکاری کند ، تا اینکه مامورین باهوشیاری ودقتی که در کار خود دارند ، توانستند از اظهارات ضد و نقیض وی حقایق را کشف و همدستان وی رادستگیرسازند .

سارقین یکی پس از دیگری دستگیرو تحت بازجوئی قرار گرفتند و همه آنها به شرکت در سرقت از منزل مهندس «ادوارد» اعتراف کردند و محل اختفای جواهرات مسروقه را نیز به مامورین آگاهی کل نشان دادند .

سارقین جواهرات مسروقه رانزد سیگار فروشی بنام «مرسل حسن زاده» به امانت گذاشته بودند که جواهرات مسروقه از سیگار فروش مزبور تحویل وبه صاحبش مسترد گردید وسیگار فروش نیز به جرم اختفای اموال مسروقه بازداشت گردید و هر چهارنفر برای مجازات به مقامات قضائی تحویل شدند .

این خبررا سخنگوی شهربانی کل کشوردر اختیار خبرنگار اطلاعات گذاشت .

حسین حسینی ـ سیروس یوسفی ـ ژرژسالونیان

زنی شوهر معتاد خود را «لو» داد!

زنی علیه شوهر تریاکی خود به باشگاه ژاندارمری شکایت کرد !

روزگذشته زن جوانی به باشگاه ژاندارمری نیروی ـ هوائی مراجعه و خود را «هما» ۳۵ ساله معرفی کرد و برئیس باشگاه گفت : ۱۶ سال قبل باجوانی بنام «حسین» که در همسایگی ماسکونت داشت، آشناشدم و دوستی ما پس از مدت زمانی بیك عشق آتشین تبدیل شد و ما بایکدیگر قرار ازدواج گذاشتیم .

اما پدر و مادرم با ازدواج مامخالفت کردند وچون سن من قانونی بود ، بمحضر رفتیم و باهم ازدواج کردیم و ۱۶ سال است که از زندگی زناشوئی مامیگذرد ودراین مدت ما هیچگونه ناراحتی از همدیگر نداشتیم و حسین هم یك مغازه معاملات ملکی داشت.

تااینکه دوسال قبل متوجه شدم که حسین معتاد به تریاك و هروئین شده است و هرچه او راسرزنش کردم ، حاضر نشد دست از عمل زشتش بردارد.

«هما» گفت : « حسین » حالا هر روز چندنفر از رفقای معتاد خود رابخانه دعوت می کند و دسته جمعی مشغول کشیدن تریاك میشوند . هما که در یك بیمارستان خصوصی کار میکند و حقوق خوبی می ـ گیرد، اظهار داشت :شوهرم مرتب از من پول میخواهد که هروئین تهیه کند و منهم دیگر باو نمیدهم .

«هما» از رئیس باشگاه خواست که شوهرش را هم اکنون درخانه مشغول کشیدت هروئین و تریاك میباشد، دستگیر کند !

مامورین با در دست داشتن نمایندگی دادستان واردمنزل حسین شدند و او را دستگیر کردند و مقداری هروئین و تریاك نیز از او بدست آوردند .

پرونده حسین امروز به دادسرای تهران ارسال شد و بازپرس برای او قرار مجرمیت صادر کرد و او را بازداشت نمود

یک شاخه گل!

هدیه عاشق بیقرار بمعشوقش بود !

جوانی که می خواست به دختر مورد علاقه اش گل تقدیم کند ، به جرم مزاحمت به کلانتری جلب شد .

بامداد دیروز مردمی که از پیاده رو خیابان ۳۰ متری جوادیه می گذشتند ، متوجه شدند که جوانی زانو برزمین زده ویك شاخه گل لاله نیز بدست دارد، دامن دختر ۱۶ ساله ای را گرفته وباکلمات عاشقانه از او می ـ خواهد که عشق وی را قبول کند . دختر هم از قبول گل و در نتیجه عشق پسر جوان ، خودداری می کرد و سخت ناراحت بود وهرچه تلاش می نمود که خودرا از دست عاشق سمج خودنجات دهد نمی توانست وبالاخره دراین موقع پاسبان پست سررسید وعاشق بیقرار را به کلانتری جلب کرد .

جوان عاشق در کلانتری خودرا شاهپور ۱۹ ساله و شاگرد یکی از دبیرستان ها معرفی کرد و گفت : مدتی است که عاشق بی قرار «مریم» شده ام ولی هرچه نامه باو می نویسم ، او اصلا بمن جوابی نمیدهد و عشق مرا به بازی گرفته است . شاهپور سپس گفت : امروز دیگر تحمل نیاوردم وناچار سر راه او ایستادم ودامان اورا گرفتم، تابلکه این عمل ، دل سنگش را برحم آورد !

«مریم» در کلانتری گفت: من اصلا شاهپور را دوست ندارم ، مرتبا مزاحمت مرا فراهم می کند وکاررا بجائی رسانیده که امروز در خیابان در جلو چشم مردم دامن مرا گرفته است و اکنون از دست او شکایت دارم . در کلانتری از شاهپور تعهد گرفته شد که دیگر مزاحم «مریم» نشود .

کودك گمشده

کودك هفت ساله ای بنام نرگس ضعیف روز هفدهم فروردین ماه در تهران مفقود شده است .بستگان طفل مراتب را به مقامات انتظامی گزارش داده اند و از کسانیکه خبری از او دارند ، انتظاردارند برای خوشنود ساختن خانواده ای ـ به نزدیکترین کلانتری یا پاسگاه ژاندارمری اطلاع دهند .

از صبح چهارشنبه در
سانترال مترو پل ایفل
اثری آکنده از هیجان و التهاب فیلمی مملو از صحنه های پرمخاطره
زیبای پنجه طلائی
رنگی

باشرکت : دانیل گوبر
میشل دوشوا
ژولین گیومار
موریس تیناک
آ ـ ۳۲۰۰

بزودی
درمولن روژها
اثری داغ ـ سوژه ای نو
درامی شورانگیز ازستیز انسانها

فرانکو نرو
شارلوت رامپلینگ
درفیلم
دسیه

سینماسکوپ ـ رنگی

برنامه آینده
سینما امپایر
ـ سرگذشتی غم انگیز از عشق و دلدادگی . . .
ـ یك زندگی پر از عبرت وندامت...
ـ عشق یك زن به یك افسر جوان تزاری . . .
ـ تلاش دو قلب مملو ازمحبت که در آتش عشق میسوزند . . .
ـ تعهد زندگی وبیرحمی های جامعه دیواری بس عظیم بین آنها بوجودآورده...
شورانگیزترین داستان عشقی جهان اثر نویسنده وفیلسوف بزرگ «لئوتولستوی»
آنا کارنینا
ANNA KARENINA
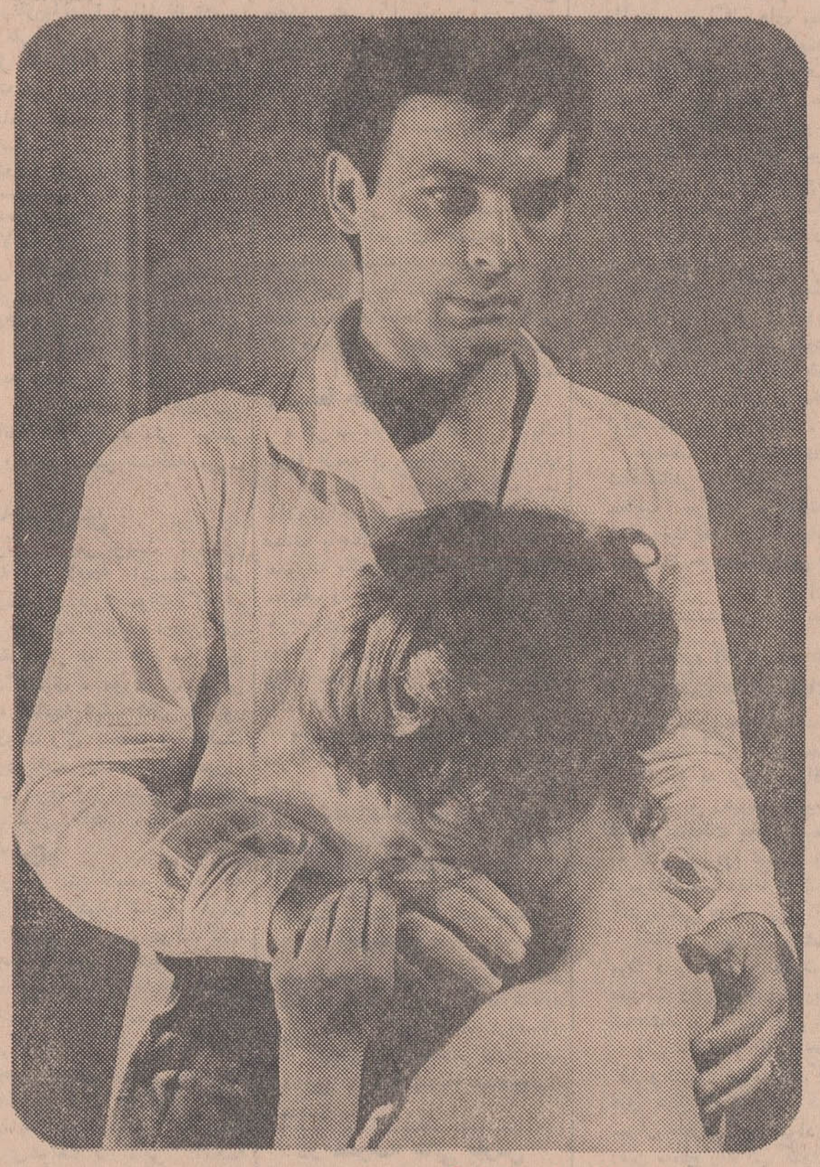
باشرکت : تاتیانا ساموئیلوا ستاره مشهور فیلم «وقتیکه لك لك ها پرواز میکنند»
رنگی ـ بطریقه ۷۰ میلیمتری باصدای استریوفونیك ۶ باندی

بزودی در بزرگترین سینماهای پایتخت
فروزان
کاوه ب
جهانگیر غفاری
درفیلم رنگی

عدل الهی
کارگردان دکتر اسماعیل کوشان
محصول پارس فیلم

کاباره مولن روژ
با قویترین آتراکسیون و بهترین دکوراسیون پس از یکماه تعطیل افتتاح میگردد
تلفن رزرو میز
۳۳۹۳۳۷

از صبح چهارشنبه سوم اردیبهشت
برنامه افتتاحیه
شهر فرنگ
سینمای نمونه تهران
عباس آباد ـ اول خیابان تلویزیون
بزرگترین داستان عشقی تمام دوران ها
عمر شریف
کاترین دونوو
جمس میون
آوا گاردنر

مایرلینگ
بکارگردانی : ترنس یانگ
رنگی ، ۷۰ میلیمتری باصدای استریوفونیك
گیشه سینما همه روزه از ساعت ۹ الی ۱۲ صبح و ۳ الی ۷ بعد از ظهر برای رزرو بلیط آماده است .
شروع سئانسها ۱۱ صبح ۳۰ر۳ ـ ۳۰ر۶ ـ ۴۵ر۹ بعدازظهر

کلیپت

از صبح چهارشنبه فقط در سینما
گلدن سیتی
برگزیده هیئت منتقدان بین المللی سینما بعنوان بهترین فیلم سال
انتونی کوئین . دیوید جانسن . اسکار ورنر
ویتوریو دسیکا . جان جیلگود . باربارا جفورد
و... لارنس اولیویر در فیلمی بکارگردانی : مایکل اندرسن
کفش های ماهیگیر
داستانی از ایمان ، شهامت و حادثه
اثری مافوق تصور و برتر از هر شاهکار سینمائی
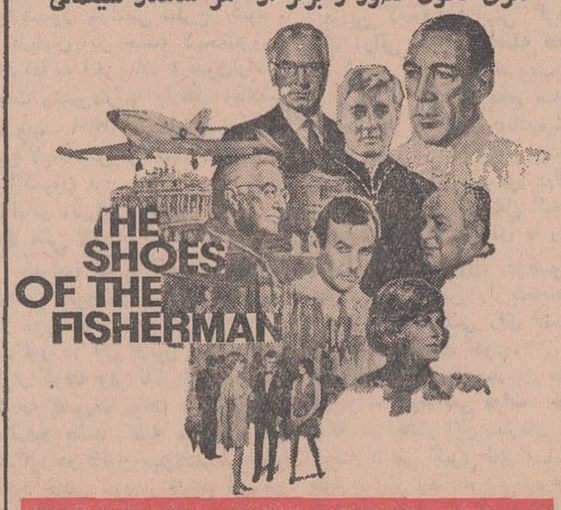

رنگی . بطریقه ۷۰ میلیمتری . باصدای استریوفونیك ۶ باندی
محصول افتخارآمیز کمپانی متروگلدوین مایر MGM

مجالس ترحیم

باکمال تاثر و تاسف درگذشت شادروان مهدی ارباب نماینده ادوار سابق مجلس شورای ملی راباطلاع میرساند . مجلس ترحیم فقیدسعید از ساعت ۹ تا۱۱ صبح روز سه‌شنبه ۲۶ فروردین ماه جاری در مسجد مجد منعقد خواهد بود .

رئیس مجلس شورای ملی ـ عبداله‌ریاضی
آ ـ ۳۱۳۴ ۲ـ۲

باکمال تاثر درگذشت دوست‌عزیزم مرحوم‌مهدی ارباب را باطلاع میرساند . مجلس ترحیم فقیدسعید از ساعت ۹تا۱۱ صبح روز سه‌شنبه ۲۶ فروردین ماه‌جاری در مسجد مجد منعقد خواهد بود .

آ ـ ۳۲۶ اسداله علم

بانهایت تاسف فوت مرحوم مهدی ارباب پدرخانم آقای مهدی افتخاری وکیل پایه یك دادگستری را باطلاع آقایان قضات و همکاران وبستگان و دوستان آن مرحوم میرساند . مجلس ترحیم فقید سعیدازساعت ۹تا۱۱ صبح روز سه‌شنبه ۲۶ فروردین ماه ۱۳۴۸ در مسجد مجد منعقد است خواهشمند است باشرکت در این مجلس روح آن مرحوم را شاد فرمایند .

رئیس کانون وکلاء دادگستری ـ احمدهومن
آ ـ ۱۹۶۳ ۲ـ۲

باکمال تاسف درگذشت شادروان مهدی ارباب را که از بازرگانان خیرونیکوکار بودندباطلاع‌میرساند مجلس ترحیم فقید سعید از ساعت ۹تا۱۱ صبح روز سه‌شنبه ۲۶ فروردین ماه در مسجد مجد برگزارخواهد شد .

رئیس اطاق بازرگانی تهران ـ محمد خسروشاهی
آ ـ ۳۲۸۴

دوستان و همکاران نزدیك شادروان مهدی ارباب ضمن ابراز همدردی و تسلیت باخانواده آن مرحوم درگذشت ناگهانی ایشان را که از رجال معروف و نیکوکار کشور بودند باطلاع میرسانند . مجلس‌ترحیم زنانه فقیدسعید روز دوشنبه ۲۵ فروردین ماه ساعت ۳تاه بعدازظهر در خانقاه صفیعلیشاه و ختم مردانه‌روز سه‌شنبه ۲۶ فروردین ماه از ساعت ۹ تا۱۱ صبح در مسجد مجد برگزار خواهد شد .

عیسی آبتین ، جمال‌الدین اخوی ، سناتور بوشهری، محمداکرمی ، سناتور محمود جلیلی ، سیدابوالحسن حائری‌زاده ، مهندس حسین دفتریان ، حسام‌الدین دولت‌آبادی ، رضا صرافزاده ، مهدی‌مشایخی،محمدعلی منصف ، محمدحسین نواب‌یزدی ، باقر نهاوندی ، غلامحسین وثیقی
آ ـ ۱۹۶۳ ۲ـ۲

باکمال تاسف وتاثر درگذشت ناگهانی شادروان مهدی ارباب نماینده اسبق مجلس شورای ملی را که از رجال خوشنام و مردان‌خیر و نیکوکار بودند ضمن ابراز تسلیت و همدردی بادوست عزیزمان آقای مهدی افتخاری وکیل پایه یك دادگستری اعلام میدارد .
شرکت دوستان در مجلس یادبود فقیدسعید موجب تسلیت بازماندگان است .

سیدابوالقاسم انوری‌پور ، نصرت‌اله بهنام ،دکتر ولی‌اله پرتوی ، دکتر ناصر پرتوی ، سرلشگرتقی‌پرتوی پرویز پزشکی ، احمد صابر ، قوام‌الدین عدنانی ، سرلشگر اسداله گلشائیان ، محسن مدرسی ، جلیل مقتنعی ، معینی‌کرمانشاهی ، دکتر حسین نواب ، علی نوروزی ، محمدعلی نوروزی ، سرلشگر هاشمی‌حائری
آ ـ ۱۹۶۳ ۲ـ۲

خانواده‌های : ارباب ، کوشیار ، افتخاری ، رفعت صاحبجمع ، شکیبی ، موسوی‌زاده ، رازبان ، ملکزاده، صلحی‌زاده ، ماکوئی‌پور ، مهدوی ، آل‌طه ، حبیبی ، شعبانی ، گرجی‌نیا ، توتونچیان ، ابراهیمی ، قمی و فامیلهای وابسته

باکمال تاثر و تاسف درگذشت ناگهانی‌شادروان مهدی ارباب راباطلاع بستگان و دوستان و آشنایان گرامی میرسانند . مجلس ترحیم آنمرحوم روزسه‌شنبه ۲۶ فروردین‌ماه ساعت ۹الی ۱۱ صبح‌در مسجد مجد برگزار خواهد شد .
ضمنا مراسم شب هفت روز پنجشنبه ۲۸فروردین‌ماه از ساعت ۳الی۵ بعدازظهر در مزار آن مرحوم«مسجد فیروزآبادی شهرری» برقرار خواهد بود .
آ ـ ۱۹۶۳

بانهایت تاسف درگذشت شادروان بانوحاجیه طوبی همسر حاج‌سیدعلی کلاهدوز را باطلاع کلیه آشنایان و فامیل میرساند . مجلس ختم مردانه روز سه‌شنبه‌از ساعت ٤تا٦ بعدازظهر در مسجد کاظمیه واقع درخیابان ری کوچه دردار و ختم زنانه در همان روز در منزل آن مرحومه برقرار است .
خانواده‌های : کلاهدوز ، نورانی ، برهان ، سبحانی تهرانی ، فرشچی ، اعتدالی،لواسانی ، ابراهیمی ، کلاوه محمدی ، حیامنش ، حیائی‌تهرانی
آ ـ ۲۰۱۹

بعموم بازماندگان آنمرحومه مصیبت وارده‌راتسلیت میدهیم

پرسه

بانهایت تاسف وتاثر درگذشت شادروان‌مهربان بختیاری را باطلاع اقوام و آشنایان میرساند . پرسه‌آن روانشاد در روز سه‌شنبه ۲۶ فروردین ٤۸ از ساعت٤تا٦ بعدازظهر در سالن ایرج واقع‌درخیابان استالین‌برگزار میشود .
دولت بختیاری ، همایون هورشتی ، همایون‌وپاینده‌و ماهرخ بختیاری ، اسفندیار و شاهرخ و خسرو بختیاری
خانواده‌های : خدابخش ، اردشیر ، مهربان فرزانه، بهرام یزدانی ، خدارحم هورشتی ، جمشید نوروزیان، بهرام فروغی ، جمشید کابلی ، بهرام آبانی ، منوچهر نوروزی ، فریدون بختیاری
آ ـ ۲۰۰۵

بعموم بازماندگان آن مرحوم مصیبت وارده را تسلیت میدهیم

خانواده‌های : جیحون ، آزاده ، نوری ، اخباری ، روشن رستگاران ، جناب ، فرهمندصحتی ، ریاحی ، اعظم‌پناه برومند ریاحی ، اشعری

بانهایت تاسف درگذشت بانو ملیحه جیحون‌والده آقایان دکتر نصرت‌اله جیحون و وجیه‌اله جیحون را باطلاع دوستان و آشنایان میرسانند . مجلس تذکرآن مرحومه روز سه‌شنبه ۲٦ فروردین ماه جاری از ساعت چهاربعدازظهر در منزل شخصی واقع‌درجماران‌شمیران کوی جیحون شماره یك برگزار خواهدشد .
آ ـ ۲۰۵۳

درگذشت‌بانوملیحه جیحون که از بانوان خیرو نیکوکار بود موجب کمال تاسف است مااین ضایعه‌را بعموم بازماندگان آن مرحومه خصوصا آقایان دکتر نصرت‌اله جیحون ووجیه‌اله جیحون تسلیت میگوئیم .

خانواده‌های : کوش‌آبادی ، الطافی ، زمانی ، سراشید ، ذوالریاستین، گوهرچین ، مروتی ، شاکری کلافی ، مشگین ، صفا ، ناصرآبادی ، مقدم تبریزی شاکری ، کامران خواجوی ، کوچکه‌شکی ، عشقی ، سلطانی ، ترابلی ، آذرپاد ، به‌آذین ، کسرائی،عسگری معتمدی ، نوریان ، صادقی ، برومند ، خاوند

باکمال تاسف وتالم فوت جانگداز جوان ناکام محمدکاظم کوش‌آبادی اشتهاردی را باطلاع خویشان‌و آشنایان میرسانند . مجلس ترحیم مردانه و زنانه آن مرحوم روز سه‌شنبه ۲٦ر۱ر٤۸ از ساعت ۱۱ونیم‌تا یك بعدازظهر در مسجد مجد منعقد خواهد بود .
آ ـ ۲۰۳۱

بعموم بازماندگان آنمرحوم مصیبت وارده را تسلیت میدهیم

باکمال تاسف وتاثر فوت ناگهانی شادروان آقای محمدعلی‌زندپور را باطلاع خویشان و آشنایان‌میرساند مجلس تذکر زنانه آنمرحوم از ساعت ۲تا٤ بعدازظهر روز سه‌شنبه ۲٦ فروردین و مجلس مردانه‌ازساعت٤تا٦ بعدازظهر همانروز در خانقاه واقع در خیابان صفیعلیشاه برگزار خواهد گردید .

خانواده‌های : زندپور ، شه‌پناه ، نصیری ، رحیمی جابری ، کی‌نیا ، پرنده،سودی ، مالکی،تهرانی،صراف
آ ـ ۱۸٦۳ ۲ـ۲

بانهایت تاسف درگذشت بانو محترم افجه‌ای را باطلاع کلیه فامیل و دوستان میرساند . مجلس ترحیم آنمرحومه از ساعت ۳الی ٦ بعدازظهر روز سه‌شنبه ۲٦ فروردین‌ماه ٤۸ در مسجد هدایت دروس برگزار میشود
حاج‌علی‌اکبر افجه‌ای ، رجبعلی شیرازی ، سید نصراله شکرآبی ، برادران افجه‌ای ، امجدی ، محمد شیراسب ، رضا نصراللهی ، صادق پاشاپور ، حسین شیرازی
آ ـ ۳۲۹۸

بعموم بازماندگان آنمرحومه مصیبت‌وارده‌را تسلیت میدهیم

باکمال تاسف و تالم درگذشت بانو طوبی‌حکیمی راباطلاع دوستان وآشنایان میرسانند . مجلس ختم‌آن مرحومه روز چهارشنبه ۲۷ فروردین از ساعت ٤ تا٦ بعدازظهر در کنیسای عراقیها شاهرضا خیابان اناتول فرانس برپاست .
موسی حکیمی ، میرزاآقا ، ربیع ، دانیال ، منصور، فریدون ، ناصروپروین حکیمی ، خانواده‌های : حکاکزاده ، طوبیان ، معلم‌زاده ، هرصل ، بنی‌هاشمی، فرهمند ، یافائی ، داورپناه ، رحیمیان ، بن‌لوی
آ ـ ۲۰۰۷

مصیبت وارده را بعموم بازماندگان آنمرحومه‌تسلیت میدهیم

بدینوسیله فوت مرحوم مغفور آقای حاج‌یداله شاکری راباستحضار دوستان و آشنایان میرساند . مجلس ختم آن مرحوم روز سه‌شنبه ۲٦ر۱ر٤۸ ازساعت ۳تا٦ بعدازظهر در مسجد فردانش واقع در جوادیه‌منعقد است متمنی است باتشریف‌فرمائی خود روح آن مرحوم راشاد فرمائید .
خاندان شاکری ، حاج‌نادر ظهماسبی ، اسکندری امیری ، صدری
آ ـ ۲۰۰۹

بعموم بازماندگان آن مرحوم مصیبت وارده را تسلیت میگوئیم

بانهایت تاسف فوت‌شادروان حاج‌محمد ابراهیم‌قندی فرزند مرحوم حاج‌محمد کاظم قندی راباطلاع دوستان‌و خویشان میرساند . بدینمناسبت از طرف خانواده‌های داغدار مجلس ترحیمی در روز سه‌شنبه ۲٦ فروردین‌ماه از ساعت ٤تا٦ بعدازظهر در مسجد ارك برقرار است.
مجلس ختم زنانه همانروز در منزل شخصی آنمرحوم‌در رستم‌آباد شمیران ـ چهارراه دلبخواه ـ مقابل مسجد صاحب‌الزمان برپا خواهد بود .
ونیز مجلس ختم دیگری روز چهارشنبه ۲۷فروردین ماه از ساعت ۳تاه بعدازظهر در مسجد صاحب‌الزمان رستم‌آباد از طرف صاحبان عزاو اهالی محل منعقداست.
خانواده‌های : قندی ، سرو ، فصیحی ، سالار ، سیادت ، وزیری ، مجیدی ، فریدتهرانی ، روحانی ، اعتمادفر ، سعادت‌فر ، زندی‌پور ، فروهش ، حسن‌نیا ، ناظمی ، فاتحی ، یکتا ، فرزانه‌سا ، حریری ، زرین طرازیان ، اکبرزاده ، طاهری ، علی‌بیك ، عریضی ، مومنون ، نقدی‌منش ، مقیم‌خانی ، قندهاری ، دربندی، رسولی ، عسکری ، اخوان
آ ـ ۱۸٤۱ ۲ـ۲

خانواده‌های : شهنواز ، پرهام ، عباسی ، میودی، قندچی ، خاکی ، بیگدلی ، صادقی ، نوریان ، شکرابی منصوری ، حسین‌زاده ، فرازیان ، باقری

فوت بانو پروین شهنواز راباطلاع بستگان وآشنایان میرسانند . مجلس تذکر مردانه روز سه‌شنبه ۲٦ فروردین از ساعت ۹الی ۱۱ صبح در خانقاه‌صفیعلیشاه برقرار خواهد بود . ضمنا مراسم شب هفتم از ساعت ۳بعدازظهر روز چهارشنبه ۲۷ فروردین ماه برمزارآن مرحوم واقع در امامزاده قاسم برگزار میشود .
آ ـ ۱۹٤۳

مصیبت وارده را بعموم بازماندگان آنمرحومه‌تسلیت میدهیم

بسمه تعالی

فوت مرحومه مغفوره خانم احمدی والده‌عیال‌اینجانب راباطلاع دوستان و آشنایان میرساند . بدینمناسبت مجلس تذکری در روز سه‌شنبه ۲٦ر۱ر٤۸ از ساعت ۲ تاه‌ونیم بعدازظهر در مسجد احمدیه انتهای‌سیمتری نارمك منعقد است .

الاحقر جلالی خمینی
آ ـ ۲۰۱۵

بعموم بازماندگان آنمرحومه مصیبت وارده‌راتسلیت میدهیم

باکمال تاسف فوت ناگهانی مرحومه بانو زرین‌تاج فرهت همسر آقای حمید فرهت و صبیه مرحوم سرتیپ علی‌پناهی راباطلاع میرساند . مجلس ختم مردانه‌وزنانه آن مرحومه از ساعت ۳ونیم تا ٥ونیم بعدازظهر روز سه‌شنبه ۲٦ فروردین ماه ٤۸ در مسجد مجد برگزار میگردد .
حمید فرهت ، سرهنك تیمور فرهت ، سرهنك دکتر فرهت ، دکتر سعید فرهت ، احمد پناهی ، فیروز پناهی بیوك فرهت ، دکتر هرمز فرهت ، مهندس بهمن‌فرهت سرگرد دولتیار ، عبدالحسین فرهت ، رحیم اسلامی ، جواد اسلامی ، منوچهر فرهت ، غلامعلی فرهت‌وخانواده های : شکیبی ، یاوری ، ارباب‌زاده ، اربابی ، ارجمند، فرهدی ، لجنی
آ ـ ۱۷۳۳ ۲ـ۲

باکمال تاسف درگذشت مرحومه منیژه رحیمی راباطلاع اقوام و دوستان میرساند . مجلس ترحیم مردانه روز سه‌شنبه (فردا) از ساعت ٤تا٦ بعدازظهر در مسجد سجاد و مجلس تذکر زنانه در همان روز از ساعت ۳تا ٦ بعدازظهر در منزل شخصی آنمرحومه واقع در خیابان شاه کوچه فخر شماره ۱٤ منعقدمیباشد
خانواده‌های : عباس‌رحیمی ، مرتضی رحیمی ، دکتر وداد ، باقرزاده ، شاهپور اسلامی ، رفعت نژاد، منصوریان ، سرهنك حبیسان ، ماهرالنقش ، ماهری، عزیزیان ، اعتمادی ، منوری
آ ـ ۲۰۳٥

بعموم بازماندگان آن مرحومه مصیبت وارده را تسلیت میدهیم

بانهایت تاسف و تالم درگذشت شادروان حاجی عزیزخمن‌زاده ماکوئی بزرك خاندان حسن‌زاده را درقم باطلاع بستگان و دوستان و آشنایان میرساند . مجلس ترحیم آن مرحوم از ساعت ۳تاه بعدازظهر روزسه‌شنبه ۲٦ فروردین در مسجد ولی عصر واقع در خیابان حشمت‌الدوله چهارراه کیوان و مجلس زنانه در همان روز و همان ساعت در خیابان سلسبیل (رودکی)روبروی بانکملی کوی بنفشه پلاك ۲٤ منزل حسن‌زاده‌برگزار میشود .
الاحقر حاجی سیدعبدالحمید موسوی ماکوئی
خانواده‌های : دکتر ماکوئی ، داداش‌خانی ، نصیری جلیل‌زاده ، صادق‌زاده ، کاتبی ، جهانی ، بصیرپور ، کیوانی ، سلیمانی ، ظهیری ، حکیمی ، اکبرپور ، یزدان‌پور ، اسمعیل‌زاده ، محمدحسن‌زاده،علی‌حسن‌زاده حسن حسن‌زاده ، صادق حسن‌زاده ، عسگر حسن‌زاده
آ ـ ۲۰۹٥

بعموم بازماندگان آنمرحوم مصیبت وارده راتسلیت میدهیم

یادبود

بمناسبت تصادف روز سه‌شنبه ۲٦ فروردین‌ماه جاری باسالروز فوت مادر عزیزم‌مرحومه بانومهرالسادات موتمنی مجلس یادبودی از ساعت ۳ تاه بعدازظهر روز مزبور در باغ رضوان قم در مجاورت مرقد مطهرحضرت معصومه (ع) برگزار می‌شود .
دکتر محمد موتمنی
آ ـ ۱٦۹۷ ۲ـ۲

بمناسبت خدمات‌خیرخواهانه که خانواده‌اهرابیان دربناوتاسیس مسجد حضرت ابوالفضل (ع) واقع در خیابان تاج ایستگاه هما بعمل آورده امنای مسجد و اهالی محل برای تجلیل روح‌فقیدسعید آقای حاج‌علی اصغر اهرابیان مجلس تذکری در شب هفت آن‌فقید سعید از ساعت ٦ تا۸ بعدازظهر روز سه‌شنبه۲٦ر۱ر٤۸ در مسجد مزبور برپا خواهند نمود.
خواهشمند است باحضورتان روح آنمرحوم را شاد فرمائید .
از طرف امنای مسجد حضرت ابوالفضل(ع)
سرهنك شادنوش
آ ـ ۲۰۳۳

تسلیت

جناب آقای دکتر ضیاء موهبتی

مصیبت وارده را بانهایت تاسف بجنابعالی وخانواده محترمتان صمیمانه تسلیت عرض مینمائیم و خودرا در غم شما شریك میدانیم .
پزشکان و کارمندان سازمان بیمه کارمندان‌دولت
مرکز پزشکی دارائی
آ ـ ۲۰۲۹

جناب‌آقای هوشنك شریفها

بانهایت تاسف وتاثر درگذشت پدر گرامی را بجنابعالی و عموم بازماندگان محترم تسلیت عرض مینمائیم .
جعفری ، میریان ، بهی ، نیك‌خواه ، مهرتاش
آ ـ ۳۲۸٦

استاد ارجمند جناب آقای مهندس‌علی‌نوری

مصیبت وارده را بشما و خانواده گرامیتان‌تسلیت عرض مینمائیم .
دانشجویان سال اول (الف) مدرسه عالی‌نقشه‌برداری
آ ـ ۱۹۹۳

جناب آقای دکتر سیمجور

ریاست محترم کتابخانه دانشکده دندانپزشکی

مصیبت وارده را بجنابعالی و خانواده‌های‌وابسته تسلیت عرض مینمائیم .
کارمندان کتابخانه دندان‌پزشکی ـ دلجوان ، پناهی عزبدفتری ، شفیع‌زاده ، نجم‌آبادی
آ ـ ۱۹۸۷

نویسنده ارجمند آقای صمدرحمان‌زاده

مصیبت وارده راصمیمانه تسلیت میگوئیم .
شریف مشکین ـ داود ذوالفقاری ـ محمدپورداد

عرض تسلیت بخانواده محترم جلیلی

درگذشت شادروان سرهنك محمدعلی جلیلی‌آن مرد فرشته‌خصال و عزیز واقعا قلب مارا جریحه‌دارنمود. ازدادار کیهان آفرین‌برای بانوی محترمه‌آن فقیدسعید وشیرین‌عزیز و همه بازماندگان آن شادروان صبر و سلامت آرزومندیم .
ساری ـ محمد و سعید میرطاهری
آ ـ ۳۲٥٤

استاد ارجمند جناب آقای دکتر سیمجور

مصیبت وارده را تسلیت میگوئیم .
دکتر هاشمی ، دکتر بوسینا ، دکتر آزادی،دکتر بینا ، دکتر مستقیم ، دکترس‌پرتو ، دکترس‌آذری
آ ـ ۱۹۳۳

جناب آقای دکتر فرجاد آزاد

مصیبت وارده را بجنابعالی و همه افراد فامیل تسلیت میگوئیم
یداله ـ اسداله ـ غلامرضامحمدباقربیك
آ ـ ۱۹۲۷

دوست عزیز آقای یونس اهرابیان

مصیبت وارده را بشما و خانواده محترمتان‌تسلیت می‌گوئیم
عباس عباس‌نژاد ، علی مدیری،مسعودوناصرابزاریان
آ ـ ۱۹۲٥

دوستان و اعضاء کانون تهران مصیبت وارده‌بجناب آقای مصطفی سیمجور راصمیمانه تسلیت میگویند.
کانون تهران
آ ـ ۱۹۳٥

سرکار خانم فریده رحمن‌زاده ریاست محترم دبیرستان دخترانه شمس

بانهایت تاسف وتاثر مصیبت وارده را از طرف خود و اعضای انجمن همکاری خانه و مدرسه و اولیاءو دانش‌آموزان دبیرستان دخترانه شمس تسلیت عرض نموده سلامتی و بقای خاندان جلیل را از خداوند متعال مسئلت می‌نماید .
رئیس انجمن همکاری خانه و مدرسه دبیرستان دخترانه شمس ـ عباس کوشان‌پور
آ ـ ۱۹٤۱

جناب آقای مهندس خاکزادی مدیر کل محترم اموراستانها و سرپرست اداره کل خطوط

باکمال تاسف درگذشت مادر گرامی آنجناب‌را تسلیت میگوئیم
کارکنان اداره تدارکات
سالك ـ شمسوی ، محرابی ، سرشار ، آرمند، طاهری ، میرصفوی ، لاجوردی،فتاحی، الوند، بادرام‌پور
آ ـ ۱۹٤۷

جناب آقای مهندس خاکزادی رئیس محترم امور استانها و سرپرست اداره کل خطوط

درگذشت مادر گرامی آنجناب را تسلیت عرض مینمائیم .
کارکنان اداره امور مالی کل‌خطوط
آ ـ ۱۹٤٥

ریاست محترمه دبیرستان اخباری

مصیبت وارده را به‌شما و خانواده گرامیتان تسلیت عرض می کنیم مارا نیز در غم خود شریك بدانید
دانش‌آموزان کلاس دوم الف دبیرستان‌اخباری
آ ـ ۳۱۳۰

جناب آقای مهندس خاکزادی مدیر کل محترم امور استانهاوسرپرست اداره کل خطوط

بانهایت تاسف درگذشت مادر گرامی آنجناب‌را تسلیت عرض مینمائیم .
کارکنان اداره نگهداری کل‌خطوط
آ ـ ۱۹٥۷

افسران و درجه‌داران منطقه وحوزه‌های وظیفه‌مرکز

درگذشت شادروان سرهنك سیدمحمد کاظمیان رابکلیه بستگان آنمرحوم بویژه همسر و فرزندانش تسلیت عرض مینمایند .
آ ـ ۱۹٥۹

جناب آقای حاجی‌رضاکرمانشاهچی

باکمال تاسف و تاثر فراوان ضایعه وارده راتسلیت گفته بقا و سلامتی آن فامیل محترم را از خداوند خواستاریم .
دکتر علی‌اکبر بابایو و بانو
آ ـ ۱۷۲۳

جناب آقای مهندس پرویز دانش

در غم جانگداز شما شریك و مصیبت وارده‌را بشما و خانواده محترمتان تسلیت میگویند .
نصرت جواهریان ، پهروز جواهریان ، جواهریان
آ ـ ۱۹٦۷

جنابان آقایان سرهنك نوالنور وحاجی سیدرضانوالنور

مصیبت وارده درگذشت نابهنگام مادر گرامتان را بشما و خانواده عزیزتان تسلیت عرض مینمائیم واز درگاه خدای بزرك برای شما صبر جمیل مسئلت‌داریم
خانواده‌نوری ، مهندس هادی‌زاد ، دکترارشمید
آ ـ ۱۹۷۱

مصیبت وارده فوت مرحومه پروین شهنواز را به خانواده محترم شهنواز بخصوص به‌جناب آقای عباس شهنواز تسلیت میگوئیم .
ازطرف خانواده اردوخانی ـ مدیر مبل جوان
علی‌اکبر اردوخانی
آ ـ ۱۹۸۹

جناب آقای عبدالمحمد امین بخشدار محترم بهار

باکمال تاسف درگذشت نابهنگام مادر گرامیتان رابجنابعالی و خانواده محترم تسلیت عرض نموده خود رادر این سوك وضایعه اسفناك سهیم میدانیم .
بهار ـ منصور شاملو ، دکتربقائی ، دکتراولیائی اختری ، عبائی ، مسعودی ، سادات مصطفوی ، غلامی
آ ـ ۳۳۲۸

مجالس وعظ و سوگواری

مجمع دینی و علمی مسجدعلی‌بن‌ابیطالب علیه‌السلام

برنامه سوگواری و تبلیغی بعداز نماز مغرب وعشاء رابشرح زیر اعلام میدارد :
۱ـ دهه آخرماه محرم دانشمند محترم جناب‌آقای حاج‌سیدمرتضی شبستری ۲ـ دهه اول ماه صفردانشمند معظم حجةالاسلام حاج‌آقا مصطفی قمی ۳ـ دهه دوم‌ماه صفر دانشمند گرامی جناب آقای دکتر مناقبی ٤ـ دهه سوم ماه صفر دانشمندمحترم‌جناب آقای سیدمحمدرضا یاسینی . شرکت در مجلس مزبور بعموم برادران و خواهران بخصوص جوانان و دانشجویان توصیه‌میشود
نشانی : خیابان فرح جنوبی ـ ایستگاه‌دبیرستان اول ۲۰متری منصور

سپاسگزاری

ازکلیه سروران و دوستانی که در تشییع جنازه و مجالس ترحیم و برگزاری شب هفت‌شادروان‌سرهنك سیدمحمد کاظمیان شرکت یابطور کتبی ـ درج در جراید ـ وسیله تلگرام اظهار همدردی فرموده‌اند ، بخصوص از تیمسار معظم اویسی و تیمسار مشاور و تیمسار رادفر و افسران عالی‌رتبه ژاندارمری و آقای ناصر ملکان صمیمانه سپاسگزاری مینمائیم . بعلت تالمات روحی از عرض تشکر حضوری معذور بوده سلامت وسعادت سروران ارجمند را از خداوند متعال آرزومندیم .
خانواده کاظمیان وفامیلهای وابسته
آ ـ ۱٦۷۷

بدینوسیله از جناب آقایان ریاست محترم مجلس سنا ووزیر محترم‌راه‌آقایان نمایندگان محترم مجلسین سنا و شورای ملی و علمای اعلام و مدیران کل‌وروسای ادارات وزارت محترم راه و سازمان برنامه و مهندسین وکارکنان شرکت های ساختمانی‌وبازرگانی وشخصیت های محترم پایتخت و کلیه دوستان و آشنایانی که در مراسم تشییع و ترحیم و مجالس ختم شادروان‌مهندس مهدی اسمعیل‌زاده مدیر عامل شرکت ساختمانی‌تکنیك شخصا حضور بهمرسانیده‌اند و یا وسیله تلگراف‌ونامه ویا آگهی در جراید اظهار همدردی و عنایت فرموده‌اند کمال سپاسگزاری مینمائیم واگر بعلت تالمات روحی درعرض تشکر حضوری تاخیری رخ‌داده باشد بانهایت تاسف پوزش میطلبیم .
خانواده اسمعیل‌زاده و شایگان و قاضی‌بیات و خانواده‌های وابسته
آ ـ ۱۹۹۱

تشکر واعتذار

از الطاف مبذوله ذوات محترم مخصوصا عنایت‌علمای اعلام و نمایندگان معظم مجلسین و معاونان و مدیران کل وزارت آموزش و پرورش و وزارت دارائی و شیرمردان‌ارجمند و مدیریت عامل و اعضاء هیئت‌مدیره سازمان مسکن و دانشگاهیان معظم و امراء و افسران ارشد ارتش شاهنشاهی و شهربانی کل و روساء و کارکنان سازمان آموزش فنی و حرفه‌ای و استادان‌و دبیران هنرستانهای تهران و صاحب‌منصبان عالی‌رتبه دولت و همکاران گرام اداری و همچنین ازهیئت‌محترم عزاداران حسینی آذربایجانی مقیم مرکز و تجاروواصناف معزز تهران و هیئت مدیره و اعضاء محترم انجمن‌محلی بخش ٤ و قاطبه دوستان و آشنایان که نسبت به فوت الم‌انگیز مرحوم خلد مقام حاج‌جلیل خسروشاهی بزرك فامیل در مراسم تشییع جنازه شرکت و در مجالس ترحیم و شب هفت آنمرحوم باحضور خود اظهارهمدردی فرموده و نیز از سرورانی که بوسیله تلگراف یا نامه به‌بازماندگان تسلیت گفته‌اند فوق‌العاده تشکر و از قصوری که ممکن است براثر تالمات‌روحی درشرفیابی حضوری برای عرض تشکر و سپاس حاصل شود ، بدینوسیله معذرت میخواهیم .
خانواده خسروشاهی و فامیلهای‌وابسته
آ ـ ۲۰۱۱

از خانمها وآقایان محترم که در مصیبت برادر عزیزم شاهزاده معتمدالدوله مسعود ابراز مرحمت فرموده تشریف‌آورده‌اند اگر بواسطه کسالت‌درشرفیابی تاخیری رخ دهد امید عفو دارم .
آ ـ ۲۰٥٥ افسر مسعود مشیرفاطمی

بدینوسیله از عموم طبقات و سروران گرام بالاخص علماءاعلام و مراجع عظام دامت برکاتهم که در مراسم تشییع و مجالس ختم مرحوم شادروان حاج‌مهدی‌آقا شالچیلر شرکت فرموده و باارسال تلگراف و اعلانات در جراید مارا مورد لطف و مرحمت قرار دادند و قلوب داغدیده مارا تسلی بخشیدند . تشکر میشود . چنانچه در اثر تالمات روحی توفیق شرفیابی حاصل نشده یا تاخیری رخ‌دهد امید عفو داریم .
از طرف خاندان و خانواده‌های وابسته
محسن و خلیل شالچیلر
آ ـ ۳۳۲۰

سپاسگزاری وپوزش

خانواده : زنجانی و خانواده‌های وابسته از کلیه سروران گرام و بانوان و آقایان عظام که در مراسم تشییع جنازه و مجالس ختم و برگزاری شب هفت‌فوت بزرك خاندان زنجانی مرحوم‌حسین زنجانی شرکت و اظهار لطف و همدردی فرموده ویا وسیله تلگراف ویا نامه عنایت وبزرگواری نموده‌اندبدینوسیله‌سپاسگزاری نموده تقاضا دارند هرگاه بعلت تالمات روحی قصورویا تاخیری در شرفیابی و عرض تشکر حضوری و یا پاسخ تلگرافات ونامه‌ها روی دهد عفو و اغماض فرمایند . ضمنا طبق وصیت آنمرحوم هزینه شب چهلم صرف مصارف خیریه خواهد گردید .
از طرف عموم خاندان زنجانی
استرزنجانی ـ اسحق زنجانی
آ ـ ۳۳٤۲

درگذشت اسف‌انگیز شادروان حاج‌محمد سیمجور رابخانواده‌های محترم سیمجور ـ هنروری ـ خوشنویس بیگدلی و سایر بازماندگان آنمرحوم بویژه آقای حسین سیمجور تسلیت عرض مینمائیم .
زنجان ـ حسین کریمخان زندی ـ مهدی کریمخان‌زندی
آ ـ ۳۳۲٦

اطلاعات ۱۳۰۴

دوشنبه

● بیست‌وششم محرم ۱۳۸۹

اسفالت خیابانهای تهران در انجمن شهر تصویب شد

پیشنهاد شهردار تهران درمورد اسفالت‌آسفالتی یك‌میلیون‌و پانصد هزار متر مربع‌از سطح خیابان‌های تهران به‌تصویب‌انجمن شهررسید و پیش‌بینی شد که تا آبان ماه۴۸ اسفالت اساسی تهران پایان‌پذیرد برای ترمیم نقاط حفاری شده خیابان ها نیز اعلام‌شد یك‌شرکت ترمیم شروع بکار میکند .

جلسه انجمن‌شهر تهران دیشب بریاست آقای حسین‌فرهودی‌تشکیل شد.

رئیس انجمن اعلام داشت که در روز ۲۴ اسفند ماه پیشنهاد اسفالت اساسی‌شهر تهران‌بوسیله شهرداری به انجمن تسلیم شد و در کمیسیون های مربوطه تحت بررسی قرار گرفت و صورت‌جلسه کمیسیون‌هابعنوان گزارش‌خوانده میشود .

رئیس انجمن گفت : من برای نظارت بامر اسفالت وتحویل قطعی و قدمت اسفالت های سابق نامه هائی به وزیر راه و مدیرعامل سازمان برنامه نوشته و خواهش کردم که چند کارشناس اسفالت به انجمن معرفی نمایندتا بااستفاده از اطلاعات این کارشناسان‌انجمن بتواند بکار اسفالت نظارت نماید و در پاسخ از هردو مقام‌نامه رسید واعلام کردند که کارشناس‌اسفالت باشرایطی که انجمن خواسته‌بسیار کم است ووزارت راه و سازمان برنامه خود از این لحاظ درمضیقه میباشند و آنها راهنمائی کرده‌اند که انجمن‌در این‌مورد ازمهندسین مشاور کمك بخواهد و بنابراین اصل ازجاع کار به مهندس‌مشاور مورد اعتماد در این کشور پذیرفته شده است .

باین ترتیب از طرف شهرداری مهندس مشاور «راهور» بسمت مهندس مامور مطالعه و ناظر بامر اسفالت اساسی خیابان های تهران تعیین گردیده و شهرداری باتائید صلاحیت این مهندس مشاور کار را با ارزان ترین قیمت یعنی‌صدی شش ارزش کار به آن واگذار کرده است و باین طریق یك میلیون‌و پانصد هزار متر مربع اسفالت اساسی تهران زیرنظراین مهندس مشاور انجام خواهد شدو امید است که این کار بزرك و اساسی شهر تهران تا آبان‌ماه۴۸ و پیش ازتشکیل نمایشگاه جهانی در تهران پایان یابد .

● سابقه تلخ

آقای قاضی گفت : درگذشته امر مطالعه در امور راه سازی و اسفالت را مهندسان مشاورخارجی انجام میدادند و حالا مهندسان ایرانی شایستگی خودشان‌رانشان داده‌اند وامید است که سابقه‌تلخ اسفالت تهران دیگر از این پس تکرار نشود و آنچه که درگذشته راجع به مقاطعه‌کاران شهرداری گفته میشد بیان نگردد و این خیابان های بمباران شده تهران هرچه زود تر مرمت گردد .

آقای یعقوبی گفت : وضع‌اسفناك اسفالت این توقع را برای مردم ایجاد میکند که از انجمن شهر بخواهد هرچه زودتر دست اندر کار ترمیم اسفالت بشود و بهرحال در این مورد انجمن جوابگوی مردم است و برای مسئله حفاری ها نیز ترتیبی داده‌شود که هرکس‌هرچند حفاری دارد پیش از این اسفالت انجام دهد .

آقای سلیمی‌پور اظهار داشت که شهرداری باید باتوجه به خرابی خیابان ها و بارعایت احتیاج برای ترمیم خیابان ها اقدام نماید در شمال خیابان دولت وضع خرابی دارد و در جنوب خیابان ری چنان ازهم پاشیده که نام‌خیابان به‌آنجا نمیشود گذاشت . در مجیدیه و حشمتیه نیز وضع خیابان ها بسیار خراب است و آقای قائم‌مقام شما را بخدا یك قدری بیشتر وزود تر اقدام بفرمائید . زیرا که مردم خیلی ناراحت هستند .

● زیارت دلها !

آقای یزدانمنش‌درمورد مراحل کار ونرخ مطالعات مهندس مشاورصحبت کرد و آنگاه شهرداری طی سخنانی باین سئوالات پاسخ داد و گفت‌پیش از آنکه به سئوالات پاسخ دهم عرض میکنم که فردا عازم مسافرت هستم‌و از آقایان اجازه مرخصی میخواهم‌و چون ازشب گذشته بعلت ریزش باران های غیر عادی وضع جنوب غربی تهران‌خوب‌نیست‌ودرآنجاسیل جاری‌شده روی‌این اصل‌آقای‌مهندس ابراهیمی برای آنکه بتوانند بمردم شهر کمك کنند ازاین سفرصرفنظر کردند(نمایندگان‌زیارت دلهاکردند).

شهردار گفت خیلی خوشحالم که اعضای‌انجمن شهر راجع بکاراسفالت اظهار نظر کردند و من تقاضا دارم در هر مورد مطلبی که بنظرمیرسد یادآوری فرمایند برای آنکه در این صورت‌کار بهتر پیش میرودشهرداری در حال حاضر یك مقدار مناقصه‌دارد که حدود هفتاد خیابان میشود ودر دست اقدام است که نقشه برداری میشود و پس از نوسازی ، روسازی میشود .

این نکته رابصراحت عرض میکنم

بقیه در صفحه چهارم

جلسه انجمن آثار ملی با حضور نخست‌وزیر تشکیل شد

اعضای انجمن آثار ملی درجلسه ایکه دیروز با حضور آقای هویدا نخست‌وزیر تشکیل شد .

انجمن آثار ملی عصر دیروز با حضور آقای هویدا نخست وزیر در تهران تشکیل جلسه داد و ضمن بررسی اقدامات‌سال گذشته انجمن- اعضای جدید هیئت مدیره خود را برگزید .

ریاست این جلسه که از ساعت ۵ تا ۶ بعد از ظهر طول‌کشید با تیمسار سپهبد آقاولی‌بود و شرکت- کنندگان در جلسه عبارت بودند از: آقایان‌جعفر شریف‌امامی رئیس‌سنا- سید حسن تقی زاده - علی اصغر حکمت - سناتور عیسی صدیق - سناتور رضا زاده شفق - تیمسار سپهبد جهانبانی - تیمسار سرلشکر فیروز - مهران - غلامرضا صدیق- محسن فروغی اعضای‌انجمن آثارملی‌و جباری معاون وزارت فرهنك و هنرو سیحون استاد دانشکده هنر های زیبای کشور .

تیمسار سپهبدآقاولی رئیس‌هیئت مدیره انجمن ضمن سخنانی اظهار داشت که انجمن پس از پنجاه سال فعالیت امسال‌برای نخستین باردارای محافل مستقلی شده است که جلسه خود را در آن تشکیل میدهدوبزودی دراین محل کتابخانه‌ای نیز ایجاد خواهد شد .

سپس آقای مصطفوی عضو هیئت موسس و هیئت مدیره انجمن آثار ملی گزارش فعالیت یکساله انجمن‌را خواند .

پس از آن به پیشنهاد تیمسارسپهبد جهانبانی و تصویب حاضران رئیس و اعضای هیئت مدیره پیشین انجمن برای مدت یکسال دیگر در سمت های خویش ابقاء شدند .

دراین هنگام آقای هویدا نخست- وزیر از خدمات ارزنده انجمن آثار ملی تحسین و قدردانی کرد و اظهار داشت که دولت حداکثر مساعدت ممکن را برای پیشبرد هدفهای این انجمن بعمل خواهد آورد .

پس از پایان‌سخنان آقای‌نخست‌وزیر رئیس هیئت مدیره انجمن آثار ملی ضمن سخنانی ابراز امیدواری کرد که در آینده باکمك دولت گامهای بلندتری در راه احیای آثار تاریخی و باستانی ایران برداشته شود .

والاحضرت شاهدخت شمس پهلوی بتهران بازگشتند

بعد از ظهر دیروز والاحضرت شاهدخت شمس پهلوی ، ریاست عالیه جمعیت شیرو خورشید سرخ ایران و آقای پهلبد وزیر فرهنك‌و هنر وهمراهان پس از چهار روز اقامت‌در اصفهان به تهران باز گشتند .

خبرنگار مادر اصفهان گزارش داد :در فرودگاه اصفهان فرمانده مرکز توپخانه ،روسای سازمانهای اداری والاحضرت‌و همراهان‌رابدرقه کردند .

سپاسگزاری هلال احمر عربستان سعودی

از خدمات شیرو خورشید سرخ به حجاج

آقای عبدالغنی آشی نایب‌رئیس جمعیت هلال احمر عربستان‌سعودی طی‌نامه ای به عنوان مدیر عامل جمعیت شیر وخورشید سرخ‌فعالیت های گروه پزشکی جمعیت شیرو خورشید سرخ‌رادر عربستان سعودی بهنگام برگزاری مناسك حج مورد ستایش قرارداد . نایب رئیس هلال‌احمر عربستان سعودی‌در این نامه می نویسد : اینجانب‌خوشوقتم که از طرف‌خود و کلیه افراد هلال احمر سعودی مراتب سپاسگزاری‌و حقشناسی خودرا نسبت‌به کوششها واقدامات بشردوستانه بزرگی که این هیئت نسبت به حجاج خانه‌خدا بعمل آورده‌است‌تقدیم‌دارم. کوشش های فراموش نشدنی که پزشکان و پرستاران و همه اعضای هیئت مبذول نموده‌اندائرمهمی‌درمسئولین داشته است .

بهمین مناسبت خواهشمند است مراتب سپاس وحقشناسی مارا به پیشگاه والاحضرت شاهدخت‌شمس پهلوی‌ریاست عالیه جمعیت شیر و خورشید سرخ ایران تقدیم‌نمائیدو بمعظم‌لها اطلاع فرمائید که ادامه این همکاری‌وبرادری در راه‌خدمت به مسلمانان آرزوی ما است .

گزارشهای این هیئت بخوبی نشان میدهد که کوششهای هیئت به نژاد ویا طائفه معینی اختصاص نداشته بلکه کلیه حجاج خانه‌خدا را بدون استثناء دربرگرفته است. نایب رئیس هلال‌احمر عربستان سعودی سپس می نویسد : درپایان ازخداوند مسئلت‌دارم که‌اعلیحضرت ملك فیصل معظم واعلیحضرت شاهنشاه آریامهر محمد رضاپهلوی معظم را همیشه موفق‌بدارد وانهارا درراه خدمت به اسلام و مسلمانان بیش‌از پیش کامیاب گرداند .

ازصبح چهارشنبه‌در

سینه‌موند

اولین سینمای خانواده ها و کودکان تهران

اولین برنامه انتخابی‌سال ۱۳۴۸وزیباترین‌هدیه‌انتخابی برای علاقمندان

والت دیسنی

تقدیم میکند

رنگی

شکارچی ماهر

سینما کاپری

ازصبح چهارشنبه- نمایش میدهد

دنیائی مملو از زیبائی ، دنیائی پر از مهرویان ، دنیائی از شب‌زنده‌داریها ، دنیائی از عشق و هوس .

دنیای ممنوع

سینماسکوپ رنگی

طنازترین پریرویان شبهای اروپا و مشهورترین‌ارکستر های جهان و بزرگترین بالت های کاباره های بین‌المللی در این‌فیلم‌شادوپرشور غوغا میکنند .

قابل توجه کلیه داروسازان

بدینوسیله از کلیه همکاران داروساز دعوت مینماید تا برای تبادل نظرواخذ تصمیم نهائی در مورد امر مهمی که بستگی به حیثیت وسرنوشت‌تمامی داروسازان دارد در روز سه‌شنبه ۲۶فروردین ساعت ۹ بعدازظهر در محل جامعه داروسازان ایران‌واقع در خیابان شاه چهارراه فروردین حضور بهم رسانند.

شورایعالی داروخانه های تهران و حومه وابسته به - جامعه داروسازان ایران

۱-۲ آ-۱۷۰۶۵

فروشگاه لوازم یدکی

وتعمیرگاه ماشین آلات راهسازی و کشاورزی الیس چالمرز

شرکت سهامی ایران تکنو

از خیابان تهران‌نو بساختمان جدید خود واقع در :

کیلومتر ۱۴ جاده جدید تهران کرج انتقال یافت تلفن ۶۱۲۱۲۳

۱-۲ آ-۳۳۸

برنامه کنفرانس های هفتگی

دانشکده پزشکی

دانشگاه تهران

۲۷ فروردین : آقای دکتر نصرالله مژدهی استاد دانشکده پزشکی در مورد تب

۳ اردیبهشت : آقای مرتضی نجفی دانشجوی سال ششم کلیات مسمومیت ها ودرمان آنها

۱۰ اردیبهشت : آقای دکترمحمدحسین کریمی‌نژاد دانشیار دانشکده ، بحثی پیرامون ژنتیك‌و مولکولارژنتیك همراه با نمایش فیلم .

۱۷ اردیبهشت : آقای دکتر سیروس اصانلو استاد دانشکده نظری به برنامه های جدید آموزش پزشکی

۲۴ اردیبهشت : آقای دکتر محمد قریب استاد دانشکده درمان مردم

هرهفته روز های چهارشنبه ساعت ۶ونیم بعدازظهر در آمفی‌تئاتر مرکزی دانشکده پزشکی دانشگاه تهران برگزار میشود . دبیرخانه دانشکده پزشکی

بیمه‌امید

خیابان شاهرضا مقابل ویلا

تلفن اداره مرکزی ۷۵-۴۶۲۷۳

قسمت خسارت ۴۷۵۴۵

اطلاعیه

در باره انتشار و باز خرید اسناد خزانه

در اجرای ماده ۲۷ قانون انتشار اسناد خزانه‌بدینوسیله‌میزان اسناد خزانه منتشره و بازخرید شده از تاریخ شروع تا پایان اسفند ماه ۴۷ را بشرح زیر آگهی مینماید.

۱- بهای اسناد فروخته شده ۴۶۸۸۳۶۱۰۰۰۰ ریال

۲- بهای اسناد سر رسیده که‌پس از ارائه بازخرید گردیده است ۲۷۰۳۱۱۰۰۰۰ ریال

۳-بهای اسناد دست‌خریداران ۱۹۸۵۲۵۱۰۰۰۰ریال

اسامی بانکهای عامل که عهده‌دار فروش وبازخرید اصل وبهره اسناد خزانه هستند بشرح زیر است .

۱- بانك مرکزی ایران
۲- بانك ملی ایران
۳- بانك سپه
۴- بانك بازرگانی
۵- بانك اعتبارات ایران
۶- بانك ایرانیان
۷- بانك ایران و خاور میانه
۸- بانك ایران و انگلیس
۹- بانك بین‌المللی ایران‌و ژاپن
۱۰- بانك پارس
۱۱- بانك تجارت خارجی ایران
۱۲- بانك ایران و هلند
۱۳- بانك تهران
۱۴- بانك رفاه کارگران
۱۵- بانك صادرات ایران
۱۶- بانك کار
۱۷- بانك بیمه بازرگانان
۱۸- بانك اعتبارات تعاونی وتوزیع
۱۹- بانك بیمه ایران
۲۰- بانك عمران

ضمنا جهت استحضار عموم یادآور میشود که:

۱- پرداخت اصل و صدی شش (۶٪)بهره اسناد خزانه‌مشمول مرور زمان نبوده و پس از سررسید قابل پرداخت میباشد.

۲-صدی شش (۶٪)بهره اسناد خزانه معاف از هرگونه‌مالیات و عوارض است .

۳- اسناد خزانه پس از سررسید در تمام سازمان های مالیاتی بجای وجه‌نقد قابل قبول میباشد. م‌الف ۵۳۳

آ-۳۰۰۰ خزانه‌دار کل کشور

آگهی استخدام

شرکت پارس متال به‌دونفرمهندس‌الکترومکانیك که دارای سه سال سابقه کار باشند احتیاج دارد ، متقاضیان باشرائط عالی استخدام‌خواهند شد . حائزین شرائط تقاضای‌کتبی خودرا به نشانی انتهای ویلا شماره ۳۳۳ ارسال دارند.

آ-۲۹۳۶ ۱-۳

آگهی استخدام

سازمان شکاربانی و نظارت بر صید ایران بمنظور تصدی کارهای فنی سازمان و اجرای پروژه های‌علمی‌چند نفربیولوژیست را که دارای تحصیلات دانشگاهی در این رشته بوده و آشنائی بزبان انگلیسی داشته باشند با حقوق و مزایای مکفی استخدام می نماید .

داوطلبانی که خدمت زیر پرچم خود را انجام داده یا دارای معافی دائم باشند میتوانند همه روزه از ساعت ۹تا ۱۱ صبح (باستثناء روز های تعطیل)برای ارائه مدارك تحصیلی و سوابق کار های خود به اداره مرکزی سازمان واقع در خیابان خیام ساختمان بهلر جنب روزنامه اطلاعات مراجعه نمایند.

سازمان شکاربانی‌و نظارت برصید

آ-۲۹۵۶ ۱-۳

آگهی استخدام

بانك اعتبارات ایران

بانك اعتبارات ایران در نظر دارد برای شعبه اهواز خودتعدادی کارمند دیپلمه از طریق امتحان ورودی و مصاحبه انتخاب وپس از موفقیت در دوره کارآموزی بخدمت رسمی خود بپذیرد.

داوطلبان واجد شرایط میتوانند تا بیستم اردیبهشت ماه ۱۳۴۸ تقاضانامه ثبت نام را طبق نمونه ذیل تنظیم وبضمیمه یك برك رونوشت شناسنامه و دو قطعه عکس ۴×۶با پست سفارشی‌به نشانی بانك اعتبارات ایران - خیابان سوم اسفند - شماره ۵۰ تهران -اداره کارگزینی ارسال دارند . مدارك فوق مسترد نخواهد شد .

نام	متولد سال
با معدل	سابقه کار
نام خانوادگی	فارغ‌التحصیل از
وضع خدمت وظیفه	نشانی‌کامل پستی
وشماره تلفن	شماره شناسنامه
رشته	تسلط به زبانهای‌خارجه
صادره از	درسال

آ-۳۰۸۸ امضاء

یك‌استقبال بیسابقه-یك موفقیت خیره کننده

دیارپیامبران

پدیده شکوهمند قرون و اعصار

در چند روزگذشته هزاران هزار نفرازمردم‌تهران برای تماشای بقاع متبرکه در فیلم پرشکوه «دیار پیامبران» در سینما های نمایش دهنده حضور بهمرسانیدند و از این فیلم پر جلال استقبال کردند و اینك

از فردا صبح آغاز دومین هفته نمایش در سینماهای

اروپا - رکس - آسیا - میامی - همای - تیسفون سیلوانا - ناتالی - فلور کارون - ارانوس-رامسر ساینا - وآستارا (تجریش)

متل قو

یك برنامه جدید وابتکاری

بمنظور استفادهٔ خانواده ها از مزایای کنار دریا متل قو

فقط با ۸۸۸۸ ریال

یعنی کمتر از روزی ۱۰۰ ریال یك‌اطاق دو نفره مجهز از اول اردیبهشت تا اول مرداد در اختیار شما میگذارد . برای هرگونه اطلاع بیشتری‌لطفا به دفتر رزرو مراجعه فرمائید تلفن ۶۴۴۴۹

قابل توجه کارخانجات‌ومصرف کنندگان گازاکسیژن

قسمت فروش اکسیژن شرکت‌سهامی صنعتی بهشهرآمادگی دارد احتیاجات مصرف کنندگان محترم را در اسرع وقت باقیمت وشرایط مناسب در اختیار آنان قرار دهد برای کسب اطلاعات بیشتر به تلفن های ۹۵۷۰۵۷ و ۹۵۹۴۱۳خیابان‌آیزنهاور کوی نظامی قسمت‌فروش اکسیژن‌مراجعه‌فرمائید

اطلاعات

دختران و پسران

با یکدنیا مطلب

منتشر شد