روزی باشکوه در فوتبال ایران

آرایش جدید تیم ایران و اسرائیل

تیم ایران باچه بازیکنانی بمیدان می‌آید و سه بازیکن جدید اسرائیل در بازی امروز چه وضعی دارند

● علی جباری نمیتواند در بازی امروز شرکت کند ولی بهزادی ، افتخاری ، کلانی، شاهرخی‌وکاشانی باحتمال فراوان درلیست بازیکنان خواهند بود

● درهای امجدیه از ظهر امروز باز شد و ماموران ٤ کلانتری مامور حفظ انتظامات شدند

● روی برد ایران ده بریك شرط بندی‌شده‌وکاپیتان تیم ملی ایران به پیروزی تیم ایران ایمان دارد

● ٤٠ هزار بلیط مسابقه امروز پیش فروش شده و بازار سیاه بوجود آمده است

مارشال زاخارف در شرفیابی امروز بحضور شاهنشاه

زاخارف شرفیاب شد

مارشال‌زاخارف ازمسابقه ایران ـ اسرائیل دیدن میکند

مارشال زاخاروف رئیس کل ستاد ارتش‌شوروی ساعت یازده‌امروز در کاخ نیاوران بحضورشاهنشاه آریامهر شرفیاب گردید .

در این شرفیابی سفیرشوروی در تهران نیز حضورداشت .

مارشال «ماتوی زاخارف » رئیس ستاد کل نیروهای مسلح ومعاون‌اول وزارت دفاع شوروی ساعت پنج‌ونیم بعدازظهر دیروز درراس یك هیئت هفت نفری برای یك دیدار ده روزه ازایران وارد تهران شد .

تیمسار ارتشبد آریانا رئیس‌ستاد بزرك ارتشتاران و گروه دیگر از شخصیت های درجه‌اول ارتش‌ایران وسفیر شوروی درایران از زاخارف درفرودگاه مهرآباد استقبال کردند.

هیئت نظامی شوروی ساعت ۹ صبح امروز در دفترئیس‌ستادبزرك ارتشتاران باتیمسار ارتشبد آریاناو درساعت ده‌بامداد دروزارت جنك با تیمسار سپهبد صنیعی وزیرجنك ملاقات نمود . اعضاء نظامی هیئت شوروی درساعت دوازده درآرامگاه رضا شاه کبیر حضور یافتند وتاج گلی نثار کردند .

درساعت چهاربعد از ظهر موزه جواهرات سلطنتی و سپس عملیات ورزش باستانی درباشگاه بانك‌ملی ایران مورد بازدید قرار گرفت .

سخنگوی ستاد بزرك ارتشتاران امروز به‌خبرنگارما گفت : رئیس ستاد کل نیروهای مسلح شوروی‌و همراهان بعدازظهر امروز از فینال مسابقات فوتبال جام کشورهای آسیائی که بین ایران و اسرائیل دراستادیوم امجدیه صورت خواهد گرفت دیدن میکنند .

امشب ازجانب تیمسار ارتشبدآریانا یك ضیافت‌بشام‌بافتخار هیئت‌شوروی درباشگاه افسران برپاخواهدنمود.

دیدار رئیس ستاد کل نیرو های مسلح اتحاد شوروی از ایران در پاسخ دیداری است که تیمسار ارتشبد آریانا چندی پیش ازاتحاد شوروی بعمل آورد . هیئت نظامی شوروی طی دیدار خویش ازایران از تاسیسات نظامی ایران ، آثار باستانی درشیراز و اصفهان دیدن خواهند کرد .

اطلاعات

۲٤ صفحه

یکشنبه۲۹ اردیبهشت۱۳٤۷ . . . . . شماره ۱۲۵۸۸

. . . . . سال چهل‌ودوم . . . . . تکشماره ٤ ریال

مهراب شاهرخی

قلیچ‌خانی

کلانی

عرب

● طالبی آماده شرکت در بازی امروزاست‌ولی‌مربی تیم در شرکت دادن وی تردید دارد

ساعت ٦بعد از ظهر امروز تیم های ملی فوتبال ایران واسرائیل اخرین دیدار بازیهای قهرمانی جام آسیا را برگزارمی کنند . این نقطه اوج بازیهای قهرمانی آسیا است و با این عظمت‌روز های بزرك ٤سال قبل را زنده می کند ، روز های دیدار ایران ـ هندوایران‌ـ پاکستان را درسری‌بازیهای‌مقدماتی المپیك روزهائی که تهران درتب تند فوتبال میسوخت و پیروزیهای پیاپی ما برچهره تماشاگران رنك‌و غرور می‌پاشید.

بقیه در صفحه بیست‌و یکم

خطر قطع مذاکرات صلح ویتنام

ویتنام شمالی مجددا اخطار کرد که قبل از شروع مذاکرات‌اساسی صلح بمباران این‌کشور باید بطور کامل قطع شود

● هریمن نماینده امریکادر کنفرانس پاریس گفت ویتنام‌شمالی بایداعتراف کند که درویتنام‌جنوبی مداخله نظامی میکند

نمایندگان‌امریکاوویتنام شمالی در کنفرانس پاریس بشدت بیکدیگر حمله کردند و ناظران سیاسی اظهارمی دارند که اکنون خطر قطع مذاکرات صلح بوجود آمده است درصفحه۲

بارنارد دوباره بایران‌میآید

پرفسور بارنارد درلباس استادی دانشگاه پهلوی

● بارنارد از شخصیت جهانی شاهنشاه تجلیل کرد

* پروفسور بارنارد برای رفع گله اصفهانیها در اصفهان ازهواپیما پیاده‌شد بارنارد ساعت ۳ بامداد امروز تهران را بقصد پرتقال ترك کرد. دیشب از طرف دکتر جواد هیئت به افتخار وی و همسرش ضیافتی درباشگاه افسران شهربانی ترتیب یافته بود .

دراین میهمانی آقای علم وزیر دربار شاهنشاهی ، تیمسار سپهبد

بقیه در صفحه چهارم

صورت معافیتهای مالیاتی اعلام شد

* طبق‌جدول معافیت‌صنعتی، بعضی از صنایع بیست تا صد درصد معافیت مالیاتی دارند

* درآمد صادرکنندگان‌بعضی از کالاهای ایرانی تاپنج سال و درآمد دامپروران و موسسات دام پروری‌تا دهسال از پرداخت‌مالیات معاف است

در صفحه چهارم

حمله بزرگ چریکهای عرب به‌اسرائیل

● چریکهای عرب باموشك انداز مواضع اسرائیل را زیر آتش گرفتند

● دو انبار بزرك مهمات و تعدادزیادی‌وسایل‌نظامی اسرائیل منهدم گردید وعده زیادی‌کشته‌شدند

درصفحه ۳

تیم‌فوتبال مجلس شورایملی

از هفته آینده تمرین‌میکند

در صفحه بیست‌و یکم

بدنبال افزایش قیمت طلا در جهان

طلا در تهران ترقی کرد

● افزایش قیمت طلا در بازار مثقالی ۱۸ریال‌است

* ۵۰۰ کیلوطلا ببازارعرضه خواهد شد

بدنبال ترقی قیمت طلا دربورس های لندن و پاریس ، بهای طلا در تهران افزایش یافت و از مثقالی ٤۵۷ریال به٤۷۵ ریال رسید.اعضای اتحادیه طلاسازها معتقدند افزایش قیمت، اگر به بازارراکد ایام سوگواری برخورد نمیکرد زیادتر ا زاین بود .

بقیه‌درصفحه‌آخر

بااموافقت اداره اعزام دانشجو

نظام‌وظیفه بمحصلین اجازه‌خروج ازکشورمیدهد

همانطورکه دیروز اطلاع دادیم وزیر علوم و آموزش عالی اعلام کرد که برای اعزام محصلین به خارج از کشور تحت شرایطی که یکی‌از آنها تحصیل در رشته‌مورد نیاز کشور است ، تسهیلاتی‌فراهم می‌شود و یك مورد ازاین‌تسهیلات دادن معافیت تحصیلی به محصلین اعزامی است .

مقامات وزارت علوم‌و آموزش عالی تایید کردند که برای‌اجرای برنامه های وسیع مملکتی ظرف سالهای آینده کشور ما احتیاج به نیروی انسانی تربیت‌شده دارد مخصوصا نیاز به‌متخصصین عالی‌در رشته های فنی محسوس است از اینرو با توجه به اینکه امکانات داخلی برای تربیت کادر فنی و متخصص محدود است با فراهم ساختن تسهیلاتی می توان محصل به خارج اعزام داشت ونیاز کشور را تامین ساخت .

اجازه خروج

مقامات وظیفه عمومی بدنبال اعلام نظر وزیر علوم و آموزش عالی اعلام کردند که‌در صورتیکه محصلین ازطریق‌اداره‌اعزام‌دانشجو بخواهند تحصیلات خود را ادامه دهند ،وظیفه‌عمومی‌مانعی‌برای‌خروج آنان ایجاد نخواهد کرد و اجازه میدهد که محصلین از طریق‌اعزام دانشجو از کشور خارج شوند .

فردا در پیشگاه شاهنشاه آریامهر

پالایشگاه تهران افتتاح مشود

عصر پس‌فردا سه‌شنبه سی‌ویکم اردیبهشت پالایشگاه تهران در پیشگاه شاهنشاه آریامهر افتتاح خواهد شد . این پالایشگاه که‌طرح وساختمان آن بدست متخصص‌نفتی شرکت ملی نفت ایران تهیه و بنا گردیده احتیاجات نفتی‌نقاط‌مرکزی تهران و مناطق شمال غربی‌وشرقی کشور را تامین میکند .

آقای دکتراقبال درنطقی‌که اخیرا درانجمن نفت ایراد کرد درمورد فعالیت‌های دیگرپالایشگاهی‌شرکت ملی نفت گفت :

کارهای‌ساختمانی پالایشگاه‌مدرس درهندوستان، نزدیك به‌اتمام‌است این پالایشگاه بزودی‌تکمیل میگردد‌و بهره‌برداری از آن آغاز خواهد شد پالایشگاه مدرس با مشارکت شرکت ملی نفت ایران ساخته میشود و ظرفیت سالانه آن ۲٫۵ میلیون تن مواد نفتی است .

شرکت‌ملی‌نفت ایران ، طرح‌دیگری برای‌ساختمان یك پالایشگاه در افریقا بظرفیت ۲٫۵ میلیون تن در دست اجرا دارد ۷۰ درصد نفت خام مورد نیاز این پالایشگاه برای مدت ۱۵سال‌توسط‌شرکت‌ملی‌نفت‌ایران از حوزه نفتی ساسان واقع در خلیج فارس تامین میگردد .

طرح ساختمان یك پالایشگاه در شیراز ، بظرفیت۱٫۵ میلیون تن در سال،تهیه شده که‌عملیات‌ساختمانی آن بزودی آغاز خواهدشد .

به‌موازات این طرح هامقدمات‌طرح توسعه ونوسازی پالایشگاه کرمانشاه نیز درسال گذشته فراهم آمد .

درسال گذشته مجموع فروش فرآورده‌های مختلف نفتی در داخل کشور بالغ بر۷٫۵میلیون مترمکعب گردید که تقریبا ۱٤درصد بیشتر از مقداری است که‌درسال قبل‌از آن بفروش رسیده است .

اقدامات دامنه‌داری که درزمینه افزایش تولید و صادرات نفت از حوزه‌قرارداد باکنسرسیوم از چند سال پیش آغاز گردیده بود،همچنان ادامه داشت و خوشبختانه به‌نتیجه رضایت‌بخشی نیز رسید ، بطوری که جمع کل تولید خالص کشور درسال ۱۹٦۷ باافزایش بی‌سابقه ۲۳درصد ، به‌رقم ۱۵۰میلیون متر مکعب بالغ گردید .

شیرین کردن آب شور

بکمك دستگاه نمك زدائی با متد تبخیر ناگهانی

توسط انستیتوی آب وانرژی دانشگاه صنعتی آریامهر

نیمه اردیبهشت امسال باتمام‌رسیده است .

برای دستگاه نمونه فوق پس‌از مطالعات کلی و بررسی متد های مختلف نمك زدائی ، روش تبخیر ناگهانی انتخاب گردید .این‌روش امروزه برای ظرفیت های بزرك یکی ازباصرفه‌ترین متدهامی‌باشد.

دستگاه نمونه دانشگاه صنعتی آریامهر میتواند بکمك انرژی حرارتی گازهای طبیعی یاگازاویل روزانه ۱٤۰۰۰ لیتر آب‌آشامیدنی از آب شور دریا تهیه نماید .

دانشگاه صنعتی آریامهر درنظر دارد نظائر این دستگاه رابا‌ظرفیت های بیشتری تهیه کند . این دستگاهها ممکن است برای تهیه آب آشامیدنی اهالی دهات سواحل جنوب مورد استفاده قرار گیرد.

تاسیسات فوق‌الذکر که آماده بهره‌برداری است بزودی‌دردانشگاه صنعتی آریامهر افتتاح میگردد و می‌تواند مورد بازدیدعموم‌علاقمندان قرار گیرد .

ساختمان این دستگاه که‌طراحی آن در تیرماه ٤٦ در انستیتوی‌آب و انرژی بسرپرستی دکتر حسین نوحدانی دردانشگاه صنعتی‌آریامهر آغاز گردید با کوششهای فراوان در مدتی کوتاهتر از ۱۰ ماه‌بدست کادرگران و مهندسین ایرانی‌انجام شده و با آزمایش موفقیت آمیزدر

۱۴ آموزگار

یك میلیون و پانصد هزار ریال پاداش گرفتند

زنك تفریح بود . مدیر و ناظم و آموزگاران دبستان نادر واقع در خیابان‌ناصرخسرو تهران دورهم‌جمع بودند و در موردشانس باهم گفتگوئی جالب داشتند. خانم ملك‌تاج غفاری مدیره دبستان باصدای بلند گفت :

ـ ماچهار سال است که باشرکت هم بلیط اعانه ملی میخریم . من پیشنهاد میکنم از این هفته‌توران‌خان عموزادیان برای ما بلیط خریداری کند چون‌من میدانم که دخترخوش‌ـ دستی است .

بقیه در صفحه چهارم

آگهی امتحان ورودی دانشگاه جندی شاپور خرداد ماه ۱۳٤۷

را درصفحه آخر مطالعه فرمائید آ ـ ۱۰۲۲۸

زلزله در آمل

ساعت یازده‌و چهل‌و پنج دقیقه صبح امروز زلزله نسبتا شدیدی‌در شهر آمل حادث شدو باعث‌وحشت و نگرانی اهالی گردید .

گزارش خبرنگار ما در آمل حاکیست:بقرار اطلاع‌این زمین‌لرزه خسارات جانی مالی‌نداشته‌است.

شرکت سهامی صنایع پارس وآمریکا

یخچال جغال استیل اجاق گاز

درشهرستانهائیکه نمایندگی ندارد

نماینده فعال میپذیرد

تهران ـ خیابان شاه ـ ساختمان آلومینیوم ـ تلفن ٦۹٤۷۳

دانشکده مهندسی دانشگاه پهلوی

برای دوره M.S دانشجو میپذیرد

آ ـ ۹۸۵٤ درصفحه آخر

٤۵۷۷ر٦۵٤٦ ـ ٤۷ر۲ر۲۲

اطلاعیه شهرداری پایتخت

طبق ماده ٤از بندج تصویبنامه شماره۳ـ۷۱۰٦۳ر۳ـ ۱۹ر۱۰ر٤۰ وزارت کشور قائم‌مقام انجمن شهر مقرراست مودیان عوارض سطح شهر متعلق باملاك خود را تاپایان همانسال تادیه نمایند و چون تاکنون عده از مودیان محترم بلحاظ عدم اطلاع از مقررات مربوطه‌برای پرداخت بدهی متعلقه بخود مراجعه ننموده‌اندو از طرفی عدم ـ پرداخت بدهی موجب تعلق‌جریمه قانونی‌بعوارض پرداخت نشده میگردد لزوما مراتب راباطلاع کلیه مودیان محترم عوارض شهرداری رسانیده و تقاضا میشود با مراجعه بشهرداری های نواحی دهگانه نسبت بواریز بدهی خود اقدام فرمایند تا مشمول پرداخت زیان دیر کرد که‌قانونا مشمول هیچگونه ارفاق و بخشودگی نیست واقع نشوند.

آ ـ ۹۸۸۲ شهردار پایتخت

برای افتتاح حساب‌در صندوق‌پس‌انداز مسکن‌بانك‌رهنی ایران به‌شعب‌زیر درمرکز:

شعبه مرکزی خیابان فردوسی

شعبه شرق میدان ژاله

شعبه شمیران خیابان فردوسی

شعبه جنوب خیابان شوش دروازه غار

شعبه غرب خیابان نواب چهارراه اناری

باجه شمیران . تجریش

و به‌کلیه‌شعب بانك‌درشهرستانها‌مراجعه فرمائید .

آ ـ ۹۸۷۲

آ ـ ۹٤۱٤

سرمقاله

نفت ، ازدیروز تاامروز!

شب جمعه گذشته مراسم سالانه انجمن نفت با حضور نخست‌وزیر برگزار شد .

درین مراسم آقای نخست‌وزیر ضمن سخنانی گفت :« چندسال پیش که بسمت یك عضو شرکت ملی نفت در میان شما بودم‌باشما دوستان پیوسته سعی میکردیم که از همه امکانات استفاده کنیم تا اداره صنعت عظیم نفت از مطالعه‌وتحقیق واکتشاف گرفته تااستخراج وتصفیه وبازاریابی وحمل ونقل وفروش آن بدست ایرانی انجام گیرد و اینك شادم که این مهم انجام گشته است».

مراسم سالانه انجمن نفت هنگامی برگزار میشد که گروه‌مدیران ومسئولان و مهندسین و متخصصین وکارگران پالایشگاه تهران نیز کارشان برای آماده ساختن پالایشگاه باتمام میرسید و خودرا مهیا میساختند که روز سه‌شنبه در تشریفات رسمی‌افتتاح پالایشگاه‌تهران شرکت کنند. ازهمینرو بی‌مناسبت ندانستیم که بامروری درتاریخچه صنایع نفت ایران از گذشته وحال این صنعت عظیم یاد کنیم .

میدانیم ایران نخستین کشوری است درین منطقه از جهان که کاوش برای جستجوی نفت در اعماق‌خاك‌آن صورت گرفت‌و به‌نتیجه مثبت رسید. اما آنزمان که این کاوش‌های اولیه‌بخاطر جستجوی نفت در صحاری خوزستان جریان داشت و امتیازنامه‌ای که یکنفر تبعه انگلیس توانسته بود از دولت ایران تحصیل کند در خارج از مرزهای این سرزمین دست بدست میچرخید، نه دولت‌ایران میدانست این کاوش‌ها چه اهمیتی دارد و نه ملت ایران از ماجرا خبر داشت . درست همانطور که وقتی اجازه حفاری‌های باستانشناسی به اتباع خارجی داده میشد مقامات ایرانی تصور میکردند این مردان وزنان اجنبی دیوانه‌اند که برای جستجوی چند سفال شکسته وچند تکه استخوان پوسیده همچو رنجی بخود هموار میکنند !

تاسالها بعد که سرانجام استخراج نفت شروع شد و شرکت سابق نفت ابتکار عمل را در دست گرفت همچنان این بی‌خبری ادامه داشت و از بابت استخراج و صدور این ثروت ملی ایرانیان فقط تنی چند از رجال وقت که درتنظیم قرار داد نقشی داشتند وبعضی متنفذین محلی و عشایر وایلاتی که لوله‌های نفت از داخل منطقه آنها میگذشت مختصر سیلی چرب میکردند و دیناری از عواید نفت عاید خزانه ورشکسته مملکت نمیشد . بطوریکه در همان‌زمان دولت ناچار بود به کارمندان و نظامیان خود عوض حقوق ، حواله آجروگچ بدهد.

بعد از کودتای ۱۲۹۹ که امور کشور سروسامانی بخود میگرفت وحساب و کتابی در کارها پیدا میشد طبعا مسئله استیفای حقوق‌ایران از نفت جنوب مورد توجه واقع شد . ابتدا اعلیحضرت فقید به اعاده قدرت حکومت مرکزی در خوزستان که یکسره بصورت منطقه‌نفوذ حکمرانان محلی درآمده بود همت گماشت و سپس نخستین فصل مذاکرات را باشرکت نفت جنوب مفتوح ساخت و این مذاکرات سرانجام به‌لغو امتیاز دارسی وانعقاد معاهده نامه جدیدی در سال ۱۹۳۳ بین دولت ایران‌و شرکت‌سابق نفت‌وتشکیل شرکت سهامی نفت ایران و انگلیس منتهی گشت.

از آن ببعد ایرانیان باهمیت صنایع نفت خود پی‌بردند و دانستند که زیر پای آنها چه گنجینه سیالی از طلای سیاه موج میزند. مع‌الاسف شرکت سابق که بااسلوب سیاست‌های استعماری اداره میشد همچنان از نزدیك شدن وآشنا شدن ایرانیان به رموز صنعت نفت واهمه داشت وسررشته امور فنی شرکت در دست کارشناسان ومتخصصین انگلیسی بود به کیفیتی که وقتی قانون ملی شدن نفت از تصویب گذشت‌و ایرانیان خود را صاحب تاسیسات نفت شناختند. مدیران شرکت سابق که میدانستند مردم ایران از اداره این صنعت بزرك سررشته‌یی ندارند، برای عقیم ساختن نهضت‌ملی کردن نفت کارشناسان خود را از پالایشگاه آبادان و سایر موسسات وابسته به صنایع نفت جنوب فراخواندند و نتیجه آن‌شد که بیشتر از دوسال تاسیسات نفت بحالت تعطیل درآمد و ایران حتی نتوانست نفت موجود در انبارهای خودرا صادر کند.

باچنین دورنمای تالم آوری ، هنگامی که بحران نفت خاتمه یافت وصنایع نفت جنوب از سرنو شروع بکار کرد همانطور که آقای نخست‌وزیر اشاره کرده‌اند ، شرکت ملی نفت ایران کوششهای دامنه‌داری را جهت تربیت کادر فنی و متخصص‌ایرانی و تجهیز وسایل مطالعه و اکتشاف و استخراج و صدور وبازرگانی نفت آغاز نمود وامروزه باینجا رسیده‌ایم که خوشبختانه شرکت ملی نفت ایران شرایط قرار گرفتن در ردیف شرکتهای بزرك نفتی جهان را از جهات مختلف احراز کرده و فعالیت‌های خودرا در سطح بین‌المللی گسترش داده است . بقول آقای نخست‌وزیر :«امروز نه تنهامدیریت پالایشگاه آبادان در دست ایرانیان است بلکه پالایشگاه تهران که روز سه‌شنبه افتتاح میشود تماما بدست ایرانیان طرح ریزی وبناشده وبموقع بکار میافتد».

خطر قطع مذاکرات صلح ویتنام

پاریس ـ رویتر ـ آسوشیتدپرس ـ یونایتدپرس ـ هانوی درمذاکرات امروز پاریس به امریکااخطار کردکه باید بمباران ویتنام شمالی را کاملاوبدون قیدوشرط قطع‌کند امریکا جواب دادکه اگر هانوی مایل به قطع بمباران است باید قبول کندکه درویتنام جنوبی نیروی نظامی دارد .

این بحث شدید بین آورل هریمن نماینده امریکا و «سوان توی» نماینده ویتنام شمالی درسومین جلسه مذاکرات پاریس‌که بیش از ٤ ساعت‌طول کشید صورت گرفت . ویلیام جوردن سخنگوی امریکا بعداز این جلسه گفت مطلقا پیشرفتی در مذاکرات حاصل نگردید .

بتقاضای هریمن جلسه آینده صبح روز چهارشنبه ۲۲ مه تشکیل میشود «جوردن» گفت علت تعویق جلسه این بود که از جلسه امروز چیزی حاصل نشد تاجلسه بعدی زودتر تشکیل شود علاوه‌براین هریمن‌روز سه‌شنبه قرار ملاقات دیگری دارد ناظران امور معتقدنداین قرارملاقات بین هریمن و پرزیدنت دوگل‌خواهد بود جوردن گفت علیرغم اصرار هریمن رئیس هیات نمایندگی ویتنام شمالی حاضر نشد بگوید که‌هانوی در جنوب نیرو دارد بلکه اصرار کرد که تمام مسئله ویتنام ناشی ازتجاوز امریکاست.

«سوان‌توی» در این جلسه امریکا رامتهم به تجاوز در ویتنام لاثوس‌و کامبوج کرد اما ترجیع بند سخنان او اصراری است که مرتب در باره قطع بمباران میکند وی‌گفت برای به‌نتیجه رسیدن مذاکرات امریکا باید بسرعت به تقاضای ما پاسخ مثبت دهد نه اینکه از آن طفره‌برود

هریمن از این تعجب میکند که نماینده ویتنام شمالی از یك حقیقت مسلم خودداری میکند و آن‌اینکه ۸۵ هزار سرباز ویتنام شمالی در ویتنام جنوبی‌هستند.هریمن بخصوص از اینکه «تان‌له» سخنگوی هیئت نمایندگی ویتنام‌شمالی ادعای‌هریمن را در باره حضور سربازان ویتنام شمالی در جنوب یك دروغ‌نفرت‌آمیز نامیده است اظهار تعجب کرد.

*** خطر قطع**

سومین جلسه مذاکرات ویتنام شمالی و امریکا بدون آنکه کوچکترین پیشرفتی در مذاکرات صورت‌گیرد دیروزدرپاریس‌تشکیل گردید.

جلسه آینده روز چهارشنبه‌ساعت یك بعد ازظهر بوقت تهران خواهد بود ناظرین امور سیاسی بابررسی روش نمایندگان امریکا وویتنام شمالی خاطرنشان میسازند مذاکرات کاملا باابن‌بست روبرو شده است زیرا طرفین حاضر به مصالحه و سازش نیستند. ناظران سیاسی در این شرایط از خود سئوال میکنند که آیا خطر قطع مذاکرات صلح جهان را تهدید نمی کند؟

در جلسه‌امروز «اورل‌هریمن»نماینده ویتنام شمالی را در برابر این‌سئوال قرار داد. برای استقرار صلح در ویتنام چه اقداماتی بعمل می‌آورید؟

نمایندگان ویتنام شمالی درپاسخ هریمن گفتند ابتدا بمباران را قطع کنید بعدادراین‌باره مذاکره میکنیم

لکن در این مدت طرفین بشدت بیکدیگر حمله کرده‌وهریك اصرار میورزید که دیگری گام اول را در راه کاهش جنك ویتنام بردارد .

بهرحال آنچه که اینك بنظرمیرسد اینست که نظر و روش طرفین در مدار کاهش جنك ویتنام کاملا مغایرت دارد و کنفرانس پاریس هنگامی ازبن‌بست خارج میشودکه یکی از طرفین نظریات خود راتعدیل کند.

ازنظر محافل رسمی امریکاسه جلسه مذاکرات صلح پاریس همانطورکه انتظار میرفت جریان یافته است امریکا معتقد است مذاکرات طولانی و سخت خواهد بود ازسوی‌دیگربایدخاطرنشان‌شود که ویتنام شمالی طلب کرده است باید حتی پرواز های اکتشافی امریکا برویتنام شمالی قطع شود درحالیکه امریکا با چنین تقاضائی موافقت نخواهد کرد . زیرا اگر پروازهای‌اکتشافی‌قطع شود امریکا دیگر وسیله ای برای کنترل نقل‌و انتقال نیرو های‌ویتنام شمالی‌ندارد.

خشم مائوتسه تونك

مسکو ـ خبرگزاری تاس ضمن تفسیری گزارش‌داد هرقدمی که بسوی حل وفصل سیاسی مسئله‌ویتنام‌برداشته شود گروه مائوسه‌تونك را در چین کمونیست‌تحریك‌کرده خشمگین می سازد .

تاس عقیده دارد تصادمات اخیر دیپلماتیك بین‌چین کمونیست و فرانسه نیز ناشی از نارضائی چین‌از این‌است که فرانسه موافقت کرد که این مذاکرات در پاریس صورت گیرد .

درنتیجه این امر مطبوعات چین شروع کرده‌اند که دولت‌فرانسه را گروه حاکمه بنامند در حالیکه سابقاچنین نبود .

روزنامه ایزوستیا نیز طی تفسیری درباره مذاکرات صلح‌پاریس نوشت امریکا سعی دارد مذاکرات کنونی پاریس‌را کش‌بدهد تا نمایندگان ویتنام شمالی را خسته کرده وادار بدادن امتیاز نماید .

هیئت‌نمایندگی امریکا خودش دست به تبلیغات‌زده‌ولی هیئت‌نمایندگی ویتنام شمالی را متهم می کند که میخواهد از کنفرانس بهره‌برداری تبلیغاتی‌نماید .

سایگون زیر آتش راکت ویت کنگها

سایگون ـ صبح یکشنبه بار دیگر مرکز شهر سایگون زیر آتش چریك ها قرار گرفت این حمله همزمان باهفتاد و هشتمین سالگرد تولد هوشی‌مین بوده‌است.

پلیس‌سایگون اعلام کردبسیاری ازمراکز سایگون‌آسیب‌دیده‌انداز جمله دو خمپاره‌نزدیك کاخ‌ریاست جمهوری خورده است .

پلیس سایگون اعلام کرد که حداقل‌شش‌محل‌مورد حمله راکت کمونیستها قرار گرفته و درنتیجه ضربه یکی از این راکت ها در جلوی یك پاسگاه سه چهار نفر پلیس کشته شدند و در چند جا حریق رخ داد .

دود سیاهی بسرعت‌آسمان شهر سایگون‌را فرا گرفت بطوریکه قوای دولتی برای روشن کردن صحنه‌عملیات‌بفشفشه‌های‌شعله‌افکن توسل‌جستند .

همزمان با این چندین انفجار در قلب سایگون رخ داد که توضیحات‌مفصلی‌درباره نحوه‌و اثر آنها داده نشده است مقامات‌ویتنام جنوبی اگر چه انتظار این حمله را به‌مناسبت‌سالگردتولدهوشی‌مین داشتند اما تصور نمی کنند‌بدنبال این حملات قوای کمونیست برای وارد شدن مجددبه شهر سایگون بکوشند یك راکت کمونیست ها به نزدیك‌مرکز کمك های آمریکا خورد وبلافاصله حریق مفصلی ایجاد کرده که‌شعله‌های آن‌درآسمان‌مرکز شهر دیده می شد وستون های دود از روی این اتش ها بلند شد هزاران نفر از مردم سایگون که از صدای‌انفجار ها بیدارشده بودند روی پشت‌بام‌ها وبالکن خود رفته بودند تا منظره حریق‌را بچشم ببینند .

کله شقی

توکیو ـ روزنامه «نهان‌دان» ارگان دولت ویتنام شمالی نوشت کله‌شقی هریمن نماینده امریکا در کنفرانس پاریس راحتی بدون میکروسکب می توان مشاهده کرد .

هریمن بعد از جلسه اول کنفرانس پاریس گفته بود اظهارات نماینده‌ویتنام شمالی را زیر میکروسکب‌قرار داده تاشاید چیزی‌ازآنها دربیاورد. «نهان‌دان» نوشته است‌کشف این مطلب که‌امریکا به‌روش استعماری و تجاوز کارانه در ویتنام چسبیده است احتیاجی به‌میکروسکب‌ندارد. روزنامه هریمن را متهم کرد که از پرداختن بمسئله‌اصلی که‌تجاوز امریکا به ویتنام است طفره میرود و روز را شب جلوه میدهد و قصد انحراف افکار عمومی را دارد .

نخست‌وزیر تازه

سایگون ـ تران‌ون‌هونك معلم‌سابق‌مدرسه‌و ازطرفداران «ون‌تیو» رئیس‌جمهوری‌دیشب قبول کرد که نخست وزیر ویتنام جنوبی شود «ون‌لوك» که سابقا نخست وزیر و از عمال کائوکی بود از نخست‌وزیری برکنار شد این تغییر ممکن است‌نشان دهنده‌تحول استراتژی صلح ویتنام جنوبی باشد . «هونك» از طرفداران اتحاد ویتنام است و با عناصر سرسخت میانه‌ای ندارد .

ناظران سیاسی میگویند تغییر نخست‌وزیرشاید بمعنای اتخاذ روش نرمتری ازطرف دولت سایگون بمذاکره‌صلح پاریس بین امریکا و ویتنام شمالی باشد انتصاب «هونك» طی‌نطق تلویزیونی‌شش‌دقیقه‌ای «ون‌تیو»رئیس جمهوری‌اعلام شد .

شماره جدید تلفن دکتر یحیی شهردار
متخصص جهاز هضم ۳۳۷۰۳۵ است
پذیرائی صبح‌ها با تعیین وقت قبلی
خیابان باغ‌سپهسالار شماره ۱۵٤ آ ـ ۹۹۲۸

برای تأمین رضایت کلیه افراد فامیل سیستم تهویه مطبوع «ساراول ایر» را انتخاب کنید.

- توانائی وبرازندگی این سیستم درسادگی آنست
- سرایدار ساختمان ویا مستخدم منزل قادر باداره کردن این سیستم تهویه مطبوع میباشد
- مخارج اولیه آن بسیار مناسب و مخارج برق سالیانه برای این سیستم ٦۲ درصد از سیستم کمپرسوری کمتر میباشد
- نتیجه فوق العاده مطبوع آن با سیستم کمپرسوری برابری نموده وحتی در بیشتر روزهای تابستان هوای مطلوب تری ایجاد مینماید

شرکت مهندسی ساراول
تهویه مطبوع ـ حرارت مرکزی
ویلا ـ خیابان دامغان ـ شماره ٦ تلفن: ۶۱۲۲۲۹ ـ ۴۳۹۵۲

آگهی استخدام استادیار

دانشکده فنی دانشگاه تهران بمنظور اشتغال دررشته‌های‌مورد نظر احتیاج بدوتن استادیار بشرح زیر :
۱ـ درس الکترونیك یك تن
۲ـ درس الکتروتکنیك یك‌تن
از طریق مسابقه انتخاب‌واستخدام مینماید . داوطلبان‌میتوانند از تاریخ نشراولین آگهی تامدت چهارماه همه‌روزه باستثنای ایام تعطیل با تسلیم مدارك زیر :
۱ـ کلیه مدارك تحصیلات عالی و دانشنامه دکتری یا معادل آن در رشته مربوط .
۲ـ برك انجام خدمت زیر پرچم یامعافی از خدمت.
۳ـ مدارك و سوابق استخدامی (درصورتیکه سابقه استخدامی داشته باشند) .
٤ـ شش قطعه عکس و دوبرك رونوشت مصدق شناسنامه .
۵ـ برك معرفی از سازمان هدایت فارغ‌التحصیلان کشور .
بدبیرخانه دانشکده مراجعه و ثبت‌نام نمایند .الف۱۷۸۳
۱ـ۲ آ ـ ۱۰۰٤۸

آگهی استخدام استادیار

دانشکده فنی دانشگاه تهران برای رشته های زیر :
۱ـ درس ماشین های حرارتی .
۲ـ درس مصالح صنعتی
۳ـ درس ماشین سازی
٤ـ درس موتور های احتراقی
۵ـ درس ماشین های افزار
احتیاج به پنج‌تن استادیار دارد که از طریق مسابقه انتخاب و استخدام مینمایند . داوطلبان میتوانندازتاریخ نشر اولین‌آگهی تامدت چهارماه همه‌روزه‌باستثنای ایام تعطیل باتسلیم مدارك زیر :
۱ـ کلیه مدارك تحصیلات عالی و دانشنامه دکتری یا معادل آن در رشته مربوط .
۲ـ برك انجام خدمت زیر پرچم یا معافی ازخدمت
۳ـ مدارك وسوابق استخدامی (درصورتیکه سابقه استخدامی داشته باشند) .
٤ـ شش قطعه عکس و دو برك رونوشت مصدق شناسنامه .
۵ـ برك معرفی از سازمان هدایت فارغ‌التحصیلان کشور.
بدبیرخانه دانشکده مراجعه و ثبت‌نام نمایند . الف۱۶۹۸
۱ـ۲ آ ـ ۱۰۰۷۲

کلاسهای انگلیسی انجمن ایران وآمریکا

ثبت‌نام برای کلاس های سه‌روز در هفته که در ساعات ٤ تا ٦ و ٦ربع تا ۸ربع روز های زوج و٦ ربع تا ۸ ربع‌روز های فرد تشکیل میشود بین ساعات ٤ الی ۷ عصر به ترتیب زیر انجام خواهد شد .

روز دوشنبه سی‌ام اردیبهشت برای کلاسهای یك تاپنج‌روز سه‌شنبه سی‌ویکم اردیبهشت برای کلاس های شش به بالاروز چهارشنبه اول خرداد برای کلیه کلاسها در صورتیکه محل خالی وجود داشته باشد. درضمن کلاس ۱۷ (ادبیات آمریکا) در روز های زوج و کلاسهای لابراتوار دائر خواهد بود .

امتحان تعیین‌قوه‌برای داوطلبان جدید در روز پنج شنبه ۲۶ اردیبهشت از ساعت ۸ر۳۰ تا ۱۲ و ۲ تا ۶ر۳۰ و روز های ثبت نام از ساعت ٤ تا ۶ر۵ بعمل خواهد آمد .

ضمنا اطلاع میدهد که کلاس های انگلیسی انجمن ایران و آمریکا در آبادان در محل کلاسهای‌انگلیسی کورش‌دایر است.

نشانی : خیابان وصال شیرازی ـ تلفن ٤۷۱٤۰ و ٤۰۵۰۱
۱ـ٤ آ ـ ۹۰۱٤

کودکستان ـ دبستان ـ دبیرستان

فردوس برین

برای کلاسهای تقویتی فارسی و انگلیسی وشنا بامربی همه روزه ثبت نام مینماید وسایل آمد و رفت آماده‌است.
آدرس ـ جاده پهلوی ـ کاوسیه ـ خیابان بهرون
تلفن ٦۲۵۸۵٤ آ ـ ۹۹۳٤

آگهی استخدام

سازمان مرکزی شرکتها وابسته‌بوزارت اقتصادچهار نفردیپلمه فنی که در کارهای الکتریکی ـ مکانیکی مخصوصا دستگاه‌های سردکننده دارای چندسال تجربه بوده و بیکی از زبانهای‌خارجی انگلیسی ـ فرانسه و یا ایتالیائی مسلطو خدمت زیرپرچم خود راهم انجام داده یابرك معافیت دائم دریافت کرده باشند جهت خدمت در شهرستانهای جنوبی استخدام مینماید . داوطلبان میتوانند درخواستهای خودرا بضمیمه مدارك مربوطه حداکثر تا پایان وقت اداری پنجشنبه نهم خرداد ۹ر۳ر٤۷ ماه‌جاری بدبیرخانه این سازمان واقع در کاخ گمرکات تحویل نمایند . افرادیکه واجد شرایط بهتری باشند استخدام خواهند گردید .الف۱۶۹۳
۱ـ۲ آ ـ ۱۰۰۶۸ سازمان مرکزی شرکتها

حمله بزرگ چریکهای عرب به اسرائیل

اخبار کوتاه

قاهره – کشور سودان امروز رسما به عضویت بازار مشترک اعراب در آمد و شریف حسین وزیر اقتصاد سودان از طرف دولت متبوع خود قرار داد عضویت در بازار مشترک را امضاء کرد.

اعضای دیگر بازار مشترک عرب عبارتند از مصر، عراق، سوریه، کویت و اردن و یمن

لندن – بولتن پزشکی که از طرف بیمارستان ملی لندن انتشار یافته حاکی است که حال «فردریک وست» بیمار پیوند قلبی انگلیس همچنان رو به بهبود میرود.

«وست» پانزده روز قبل در لندن مورد عمل پیوند قلب قرار گرفت.

از طرف دیگر کودک ۱۵ ساله‌ای دو روز قبل مورد عمل پیوند ریه قرار گرفت دیروز توانست بدرش را ببیند. کودک اکنون در اتاق استریلیزه قرار دارد و حالش رو به بهبود است.

لاگوس – ستاد ارتش نیروهای «بیافرا» گزارش های مربوط به تصرف چهار شهر بزرگ از طرف نیروهای نیجریه را تکذیب کرد.

رادیو «بیافرا» اعلام داشت که در روز های اخیر هیچ یك از شهر های این کشور بتصرف نیرو های نیجریه درنیامده است.

آتن – سومین دور مذاکرات یونان و ترکیه در باره مسائل مورد علاقه دو کشور از فردا در شهر وین آغاز خواهد شد.

مقامات یونانی اظهار امیدواری میکنند که این مذاکرات به اختلافات ده ساله ترکها و یونانی های قبرس پایان دهد.

مسکو – خبرگزاری تاس گزارش داد که دانشمندان شوروی از روز ۲۰ مه تا ۳۰ ژوئن ۱۹۶۸ بیك رشته آزمایش های جدید در مورد سیستم فرود آمدن سفینه های فضائی دست خواهند زد و باین ترتیب قطعاتی از موشك ها و عناصری که سفینه را تشکیل میدهد در اقیانوس آرام خواهد افتاد.

دولت شوروی به کلیه کشتی های کشور های خارجی اطلاع داده است که در فاصله ۲۰ مه تا ۳۰ ژوئن از رفت و آمد در نقاطی که آزمایشهای شوروی انجام میشود خودداری کنند.

مونترال – نمایشگاه دائمی مونترال تحت عنوان «زمین و بشر» که جانشین نمایشگاه بزرگ ۱۹۶۷ مونترال خواهد شد دیروز ضمن مراسمی افتتاح گردید.

سازمان ملل – آسوشیتدپرس – محمدالقونی نماینده مصر در سازمان ملل طی نامه‌ای به رئیس شورای امنیت، اسرائیل را متهم کرد که قصد دارد همه اعراب را از نوار غزه اخراج کند و در اجرای این سیاست تخلیه نوار غزه هفته‌ای سه تا چهار هزار عرب را اخراج میکند بعلت وخامت وضع نماینده مصر از سازمان ملل تقاضا کرد یك کمیته تحقیق به نوار غزه بفرستد.

در این نامه تصریح شده که اسرائیل اعراب را از نوار غزه بیرون میکند و به ساحل شرقی میفرستد این خطر در پیش است که تا یکی دو ماه آینده ۳۵ هزار نفر بر آوارگان عرب افزوده شود.

*** مجهز کنند**

ژنرال اسحق رابین سفیر اسرائیل در امریکا امروز طی نطقی در کنگره یهودیان امریکا از دوستان اسرائیل خواست که اسرائیل را با تجهیزات و سلاح‌های لازم مجهز نمایند رابین گفت در این لحظه خطیر و براساس تجارب تلخ قبلی خویش ناچاریم از دوستان خویش بخواهیم که بما کمك کنند تا بتوانیم جلوی کسانی را بگیریم که مارا بنابودی تهدید میکنند.

قدم مثبت

قبول قطعنامه شورای امنیت از طرف اسرائیل بعنوان اولین قدم مثبت در راه حل سیاسی بحران خاورمیانه تلقی شد این اظهار نظر توسط عبدالعزیز فهمی سردبیر اخبار الیوم قاهره بعمل آمد معهذا وی اخطار کرد که باوجود شروع حل مسئله راه دشوار پرزحمتی درپیش است اما قبول این قطعنامه ازطرف اسرائیل اظهار نظر روزنامه اخبار الیوم صریح‌ترین اشاره‌ای است که تاکنون از طرف یك منبع مصر درباره مرحله جدید حل بحران خاورمیانه بعمل آمده است دراین مرحله وطبق فرمول یارینك باید بتدریج سرزمین های عربی از نیروهای اسرائیل تخلیه شود. یارینك همچنان به تماس خود با نمایندگان اعراب و اسرائیل در نیویورك ادامه میدهد تا راهی برای اجرای قطعنامه پیدا کند.

*** تنها راه**

اابان وزیر خارجه اسرائیل که از سفر اروپا به تل‌آویو برگشته گفت تنها راه صلح خاورمیانه ازراه مذاکره مستقیم بین اسرائیل و کشور های عرب است. وی که در فرودگاه «لیدا» هنگام بازگشت از سفر دو هفته‌ای خود سخن میگفت افزود: یارینك هنوز درنظر دارد که اعراب و اسرائیل را برای مذاکره دوریك میز جمع کند نکته اصلی در تلاش های یارینك این است که بتواند موافقت اعراب را جلب کند زیرا بدون مذاکره موافقت حاصل نمیشود وبدون موافقت صلح در کار نخواهد بود.

نیرو های اردن و اسرائیل امروز بمدت ده دقیقه بروی یکدیگر مسلسل گشودند. این حادثه در جنوب دره اردن رخ داد. سخنگوی اردن گفت در ساعت ۱۲ ظهر بوقت تهران نیرو های اسرائیلی به «ویرالعلا» شلیك کردند و نیروهای اردن جواب آنها را دادند. در این حادثه تلفاتی برنیرو های اردن داده نشده است.

● حمله باموشك انداز

چریکهای عرب برای اولین بار دیروز با موشك انداز مواضع سربازان اسرائیلی را در منطقه «اریحه» مورد حمله شدید قرار دادند و تلفات زیادی به اسرائیلی ها وارد آوردند. سازمان چریکهای الفتح بهمین مناسبت اعلامیه‌ای انتشار داد واعلام کرد که بدنبال این حملات هلیکوپتر های اسرائیلی وارد منطقه «اریحه» شده ومجروحین را از صحنه نبرد خارج کردند. بموجب اعلامیه الفتح حداقل دو انبار بزرك مهمات وتعداد زیادی وسایل نظامی دراین حمله منهدم شده‌اند.

چریکهای عرب هرروز وسایل جنگی تازه تری برای جنك با اسرائیل بدست می آورند. بطوریکه دیروز برای اولین بار چریکها از موشك انداز استفاده کردند. این عکس چند نفر از چریك های مسلح را هنگام گفتگو پیرامون حمله آینده خود به اسرائیل نشان میدهد.

آگهی اداره کل گمرك

اداره کل گمرك باستناد ماده ۶۷ آئین‌نامه اجرای مقررات گمرکی مصوب دهم تیرماه ۱۳۳۷ باطلاع عامه میرساند که ۳۰ روز پس از انتشار این آگهی نسبت بفروش کلیه کالا هائی که تا تاریخ آخر مرداد ماه ۱۳۴۶ از طریق نوار مرزی اعم از خشکی و دریائی و هوائی وارد کشور شده و بعلت ۸ ماه توقف درانبارهای شخصی و گمرك متروکه گردیده وبرابر مقررات بوسیله ادارات گمرك بصاحبان آنها و یا موسسات حمل کننده اخطار لازم بعمل آمده اقدام خواهد نمود و صاحبان کالا ویا نماینده رسمی آنها میتوانند قبل از انقضاء مدت مزبور بادارات گمرك مربوطه مراجعه ونسبت بترخیص کالای خود اقدام نمایند. الف ۱۶۹۵.

اداره فروش کالای متروکه و ضبطی کل گمرك

۱-۳ آ-۱۰۰۵۸

همزمان باورود کاسیگین به پراك مطبوعات شوروی اخطار کردند:

سوسیالیسم در چکسلواکی بخطر افتاده است

پراك – آسوشیتدپرس – کاسیگین نخست‌وزیر شوروی که دیروز بطور ناگهانی وارد پراك شده امروز بارهبران لیبرال چکسلواکی مذاکرات کاملا محرمانه‌ای بعمل آورد اعلامیه کوتاهی از طرف خبرگزاری چك‌اسلواکی منتشر شد حاکی است که مذاکرات درمحیط صمیمانه و رفیقانه درباره مسائل توسعه روابط دوستانه و همکاری بین اتحاد شوروی وچکسلواکی انجام گرفت دراین مذاکرات که درمقر رئیس جمهوری صورت گرفت «سووبودا» رئیس جمهوری، دوبچك دبیرکل حزب «چرینك» نخست‌وزیر واسمروسکی رئیس پارلمان چکسلواکی شرکت داشتند کاسیگین اندکی دیرتر وارد محل مذاکره شد و جالب اینکه از دراصلی هم نرفت بلکه ازدرکناری داخل شد دیپلمات‌ها سفر ناگهانی کاسیگین را به پراك تلاش برای سازش بارژیم جدید تلقی کرده‌اند.

ورود ناگهانی کاسیگین درمحل مذاکرات حتی روزنامه‌نگاران کمونیست را غافلگیر کرده هیچیك از روزنامه ها خبر ورود اورا ازقبل نداده بودند و این بحث پیش آمد که خود رهبران چکسلواکی هم درآخرین دقایق از این بازدید غیر رسمی خبردار شده‌اند.

*** اخطار کردند**

دوروزنامه شوروی امروز انتقاد شدیدی از تحولات فرهنگی چك‌اسلواکی بعمل آوردند از جمله اخطار کردند که انحراف ازاصول کمونیستی ممکن است موجودیت سوسیالیسم را دراین کشور بخطر بیندازد.

روزنامه «ساوتسکا کولورا» (فرهنك شوروی) از برخی رجال فرهنگی چکسلواکی انتقاد کرد که شروع به‌روگردانی ازاصول رالیسم کرده‌اند و نظریات انحرافی درباره زندگی دارند هفته‌نامه «درخارجه» مقاله‌ای را که‌دردوروزنامه ارگان حزب کمونیست آلمان شرقی چاپ شده بود تجدید چاپ کرده و هراس فوق‌العاده‌خود را از وقایعی که ممکن است در چکسلواکی رخ‌دهد ابراز داشت. دراین مقاله «دایرل» نمایشنامه‌نویس آلمان شرقی پاول کوهوت درام‌نویس چك و نویسنده‌وسناریونویس رامتهم کرد که نقش رهبری حزب کمونیست‌را درآثار فرهنگی تضعیف کرده‌اند.

انتشار این مقالات همزمان باسفر کاسیگین به‌چکسلواکی نشانه‌ادامه بحث ومشاجره‌ایست که از چندی پیش برسر تحولات چکسلواکی وجود داشته است.

لحظه‌ها ترانه‌اند

مجموعه‌ی اشعار رضا بصیری

بکوشش رضا دائی‌زاده

بزودی منتشر میشود

قهرمان تخم مرغ خوری هم تعیین شد!

مونیخ ۱۸ مه – خبرگزاری رویتر – یك کشاورز آلمانی بنام «آنتون – گرنیزباخ» در مدت نیم ساعت ۲۶ عدد تخم مرغ آب پز را به معده خود سرازیر کرد و باین ترتیب قهرمان «تخم مرغ‌خور» های آلمان شناخته شد و شرطی که با یك کشاورز آلمانی بسته بود، برد.

«آنتون» برای هضم تخم مرغ هرچند بطری آب جوو شش گیلاس عرق دو آتشه سر کشید.

عکس چهار رنگ تیم ملی فوتبال ایران

در شماره دوشنبه مجله جوانان

جوانان

درشماره دوشنبه چهارعکس رنگی از چهار هنرپیشه روز – یك عکس رنگی از نویسنده مشهور شهباز – یك تابلو رنگی شعر ودهها مطلب تقدیم شما میکند.

جوانان

مظهر تکامل مجله نگاری درایران

آب سردکن تهویه

شرکت تهویه گرم وسرد – خیابان کوروش کبیر – تلفن ۷۶۰۷۳۶

نمایشگاه پرده سایه‌روشن

خیابان قدیم شمیران پل رومی تلفن ۸۵۰۰۶۹

ضمنا برای همه‌گونه تزئینات داخلی ساختمان و دکوراسیون اطاق‌ها. قبلا با متخصصین ما مشورت نمائید.

آگهی از شرکت سهامی تلفن ایران

شرکت سهامی تلفن ایران از هر گونه ناراحتی که در نتیجه برگردان کابل طبعا متوجه مشترکان محترم میشود قبلا تاسف خود را ابراز داشته و بدینوسیله باطلاع میرساند قسمتی از کابل‌های منطقه زیر:

۱– شمالا به خیابان لعل
۲– شرقا به خیابان کاج
۳– جنوبا به خیابان آریامهر
۴– غربا به خیابان جمشید

بعلت ضرورت فنی برگردان میشود ناگزیر شماره تلفن مشترکان محترم منطقه مزبور باشماره های جدیدی که در اختیار قسمت اطلاعات (۰۸) گذارده شده از روز شنبه ۴۷ر۳ر۴ تعویض خواهد شد. الف ۱۷۱۴ آ–۱۰۰۸۴ شرکت سهامی تلفن ایران

GETS-IT

گتس ایت

محلول ضدمیخچه

در تمام داروخانه‌ها موجود است

برنامه آینده سینما

آتلانتیك

اثری نو وپر احساس از یك عشق ویك تصادف

درك بوگارد
ژاکلین ساسار
استانلی بیکر

ACCIDENT

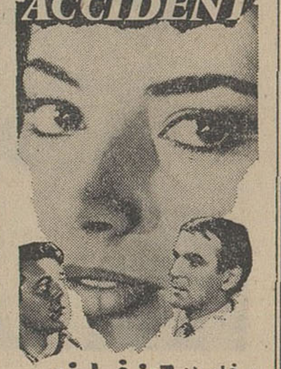

درفیلمی از جوزف لوزی

تصادف

سینماسکوپ رنگی

فیلم انتخابی انگلستان برای فستیوال کان

بعد از موفقیت فیلم «جنجال بزرك» اینك

بزودی

تمام غم وغصه های خود را فراموش خواهید کرد چون کمدی ترین فیلم فصل بهار با شرکت محبوب ترین کمدینهای سینما شمارا غرق شادی و خنده خواهند کرد

لوئی دوفونس

درفیلم سینماسکوپ رنگی

رستوران بزرگ

باشرکت: برنارد بلیه
فولکولولی

از همین هفته در سینماهای

ب.ب. رادیوسیتی نیاگارا – ادئون وآستارا (تجریش)

اثری داغ والتهاب‌آور باسوژه‌ای پرحرکت وهیجان‌انگیز ازماجراهای پنهانی مبارزات جاسوسان بین‌المللی

کن کلارک ۰ دانیلا بیانکی ۰ ژاك برژراك

درفیلم سینماسکوپ ۰ رنگی

دختران خطرناك (لیدی چاپلین)

آهنك معروف «لیدی‌چاپلین» دراین فیلم توسط خواننده بزرك «بابی‌سولو» خوانده شده‌است. آ–۹۷۹۸

در آتیه نزدیك

درایوین سینما تهران پارس

افتتاح میشود

آگهی استخدام

ارتش سوم سه نفر پزشك دیپلمه و دونفر پرستار دیپلمه بمنظور خدمت در بیمارستان های ارتش برابر قانون استخدام کشوری استخدام مینماید.

داوطلبان میتوانند همه روزه از ساعت ۷ الی ۱۲ (غیرازایام تعطیل) بستاد ارتش (آجودانی کل) مراجعه نموده تادرصورتیکه واجد شرایط بودند نسبت باستخدام آنان اقدام شود. الف ۱۷۸۷

آ–۱۰۰۴۶ ارتش سوم

آگهی استخدام دانشیار

دانشکده کشاورزی دانشگاه تهران برای رشته سیتولوژی گروه علوم پایه بیولوژی احتیاج به‌یك تن دانشیار دارد که از طریق مسابقه انتخاب و استخدام مینماید.

داوطلبان میتوانند از تاریخ نشر اولین آگهی تا مدت چهار ماه همه روزه باستثنای ایام تعطیل با تسلیم مدارك مشروحه‌زیر

۱– کلیه مدارك تحصیلات عالی و دانشنامه دکتری یا معادل آن در رشته مربوطه.
۲– کلیه مدارك در مورد گذراندن مرحله استادیاری در دانشگاه
۳– برك انجام خدمت زیر پرچم یا معافی از خدمت.
۴– مدارك و سوابق استخدامی (در صورتیکه سابقه استخدامی داشته باشند).
۵– شش قطعه عکس ودوبرك رونوشت مصدق شناسنامه
۶– برك معرفی از سازمان هدایت فارغ‌التحصیلان.

بدفتر دانشکده مراجعه و ثبت نام نمایند. الف ۱۶۹۷

۱–۲ آ–۱۰۰۶۴

بتصدیق عموم هنردوستان هر سال فیلمهای ساخت «وحدت» یکی از یکی شیرین‌تر و جالب‌تر تهیه میشود

در آتیه نزدیك

منتظر شیرین‌ترین فیلم «وحدت»

بنام شکار شوهر باشید

بزودی در خرداد ماه

بسترهای جداگانه

با شرکت: فروزان
ایرج قادری و آذر حکمت‌شعار

بارنارد دوباره بایران میآید

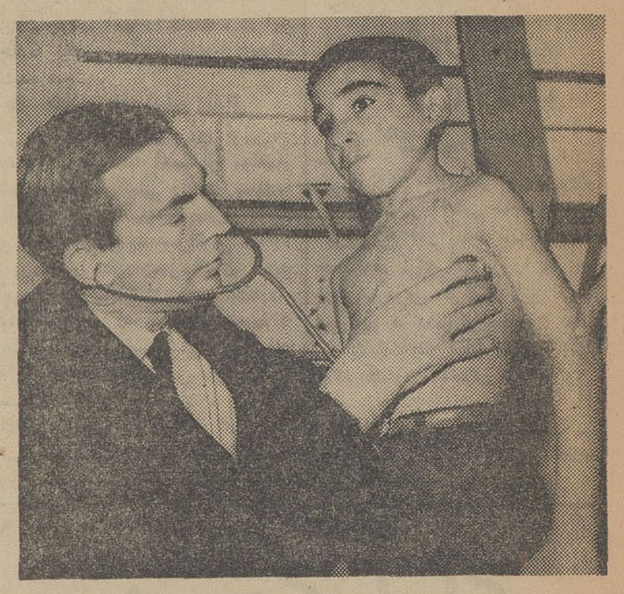

کریستین بارنارد دیروز در شیراز پسر یازده سالهٔ بنام سیروس ناظمی را که مبتلا به رماتیسم قلبی است مورد معاینه قرارداد . این طفل در فرودگاه شیراز هنگام ورود به بارنارد دسته گلی تقدیم او کرد واز جراح عالیقدر خواست باو کمك کند . بارنارد پس از معاینه دقیق سیروس اظهار نظر کرد که بیماری وی شدید نیست و نظریات خویش را برای معالجه سیروس به پزشکان بیمارستان نمازی ابراز کرد .

امروز تهران را پس از پنج روز دیدار از ایران بسوی پرتقال ترك گفت . وی بعد از ظهر دیروز پس از بازگشت از سفر شیراز در کاخ نخست وزیری با آقای امیر عباس هویدا نخست وزیر ملاقات کرد و سپس بایراد کنفرانسی در دانشگاه ملی پرداخت .

*** در شیراز**

گزارش خبرنگار ما حاکی است که مردم شیراز و دانشجویان دانشگاه پهلوی این شهر دیروز بصورت شایسته‌ای از شخصیت جهانی بارنارد تجلیل کردند و وی بهر کجا که رفت با انبوه جمعیت که از گوشه و کنار شهر بدیدار وی آمده بودند مواجه گشت .

بارنارد بدون اغراق در چند روز گذشته در تهران ـ آبادان ـ شیراز اصفهان چندین هزار امضاء داد و عجیب اینکه با وجود خستگی مفرط و برنامه وسیع و فشرده ایکه برای وی تهیه شده بود بهر کجا که می‌رفت آن لبخند همیشگی و آن چهره گشاده را با خود بهمراه می‌برد .

دیدار از تخت جمشید در وی تاثیر فوق‌العاده‌ای بجای گذاشت و وی دیدار از ایران را بطور کلی یك واقعه فراموش نشدنی تلقی کرد .

در اصفهان بارنارد دیروز در راه بازگشت بتهران مدت نیم ساعت در فرودگاه اصفهان توقف کرد و اینجا نیز گروه کثیری از مردم برای دیدار از وی اجتماع کرده بودند و باین ترتیب شاید از مردم اصفهان که گله کرده بودند چرا بارنارد به شهر آنها سفر نکرده . تا اندازه‌ای رفع گله شده باشد.

بقیه از صفحه اول

همانطوری که ایشان گفتند ما نیز احساس این را میکنیم که دکتر بارنارد عضوی از ملت سربلند ایران هستند و ما بسیار خوشحال خواهیم بود که ایشان در سفرهای خویش رل یك سفیر حسن نیت را از جانب ملت ایران برعهده گیرند .

ما مسلما خوشحال خواهیم شد که ایشان و همسر گرامیشان را در میان خود مجددا به بینیم .

دکتر بارنارد ساعت سه بامداد

دکتر بارنارد در حالی که آثار خستگی مفرط در چهره‌اش هویدا بود رشته سخن را بدست گرفت و گفت : «با اینکه کسی از من نخواسته است که صحبت کنم ، معذلك شخصا از خودم دعوت به صحبت میکنم ! من سخنان خودرا با این جمله عالیجنابان ، آقایان و بانوان محترم و برجسته شروع نمی‌کنم بلکه همه حاضران را «دوست» خطاب میکنم و این واقعا احساسی است که در من بوجود آمده است.»

«من در چند ماه گذشته به کشور های زیادی مسافرت کرده‌ام اما مردم هیچ کشوری چون ایران نسبت به من و همسرم تا این حد محبت مبذول نداشته‌اند . »

*** بزرگترین افتخار**

دکتر بارنارد گفت : از بزرك ترین افتخارات وی در سفر بایران شرفیابی و ملاقات با شاهنشاه و رهبر بزرك ملت ایران بود . جراح عالیقدر بین‌المللی شخصیت شاهنشاه را شخصیتی «فوق‌العاده» بیان کرد و گفت در ایران با رهبری افتخار ملاقات داشته که به اقدامات بزرك و تحولات عمیقی که در ایران بدست خویش انجام داده‌اند مغرور نمی باشند . «از طرف دیگر معظم له به کار های دیگران به آنچه که دیگران بدان نائل شده‌اند توجه عمیق دارند و مجموعه این خصوصیات عالی به ایشان شخصیتی بزرك و انسانی داده است »

بارنارد گفت در اثر اقداماتی که رهبر بزرك ایران در این کشور زیبا و تاریخی انجام داده‌اند ، کشوری بزرك و مردمی بزرك خلق شده‌اند و ملت ایران باید واقعا نسبت به معظم له ممنون و سپاسگزار باشند.

● ترکیب قابل تحسین

بارنارد ادامه داد که در ملاقات با نخست‌وزیر و دیگر وزیران ایران این احساس در وی بوجود آمده که دولت ایران بصورت قابل تحسین ترکیب یافته و این در حقیقت در اثر راهنمائی های ارزنده شاهنشاه است . جراح مشهور افریقائی سپس رشته سخن را به دیدار خویش از ایران کشانید و گفت سپاسگزار میهمان نوازیهای ملت ایران است. او گفت در محافل پزشکی ، اجتماعی در خیابان ها هر جا که رفت «با لطف عمیق» ملت ایران روبرو شد، مردمی که از ته قلب خوشحالند و میخندند.

بارنارد گفت این سفر آن چنان در وی تاثیر کرده است که از این پس خودرا عضوی از اجتماع سربلند ایران قلمداد می کند و مایل است مجددا بایران بیاید.

● سخنان آقای علم

سخنان جراح معروف افریقائی که چندین بار با کف زدن های ممتد قطع میشد تاثیر فوق‌العاده‌ای در حاضران بجای گذاشت و انگاه آقای علم وزیر دربار شاهنشاهی در تجلیل از مقام بارنارد گفت :

«ما نباید از جراح عالیقدر بخواهیم که قلبهای ما را عمل کند ، چون وی قلوب ما را تسخیر کرده است.»

آقای علم گفت دیدار بارنارد از ایران موقعیت برجسته‌ای برای همه ملت ایران بخصوص جامعه پزشکان بوده که از نزدیك باوی آشنا شوند.

درغرفه کودشیمیائی بازارمکاره شیراز

در بازدیدی که آقای نخست‌وزیر ـ آقای دکتر عالیخانی وزیر اقتصاد و همراهان از غرفه کارخانه کودشیمیائی شیراز بعمل آوردند. این غرفه مورد توجه خاص آقای نخست‌وزیر قرار گرفت . دراین عکس آقای سلیمی مدیرعامل کارخانه توضیحات لازم را در باره محصولات کارخانه باستحضار آقا نخست‌وزیر میرساند.

تقویم اطلاعات

یکشنبه ـ بیست ونهم اردیبهشت ماه ۱۳۴۷ ـ بیست و یکم صفر ۱۳۸۸ ـ نوزدهم مه ۱۹۶۸

اذان صبح ساعت ۳ و ۱۱ دقیقه
طلوع آفتاب ساعت ٤ و ۵۷ دقیقه
غروب آفتاب ساعت ٦ و ۵۵ دقیقه

پیش‌بینی هوا

هوای مناطق آذربایجان و شهرستانهای غربی کرانه های دریای مازندران قسمتی ابری در بعضی ساعات ابری می‌باشد .

هوای تهران وسایر نواحی صاف در بعضی ساعات همراه با کمی ابر محلی و غبارآلود پیش‌بینی می شود .

گرمترین نقاط در بیست وچهار ساعت گذشته آغاجاری با حداکثر ٤۰ درجه و خنك‌ترین نقطه شهر کرد با حداکثر ۳۵ و حداقل ۷ درجه بالای صفر گزارش شده است .

حداکثر درجه حرارت تهران ۳۹ و حداقل ۱۷ درجه بوده است .

ضمنا از نواحی غربی و جنوب غربی بر مقدار ابر ها افزوده شده همراه بارگبار های پراکنده و باد نسبتا شدید خواهد بود .

درجه حرارت امروز تهران وشهرستانهای غربی یك تا دو درجه گرمتر خواهد شد .

بموجب لوایح جدید دولت

یکصد متخصص خارجی استخدام میشود

بموجب یکی از لوایح دولت که بزودی تقدیم پارلمان خواهد شد، بمنظور حفظ وحمایت منابع کشور واتخاذ تدابیر لازم جهت نگاهداری وحسن استفاده از منابع آب، خاك، جنگل ، مرتع و حیوانات وحشی و هماهنك ساختن فعالیت دستگاه‌های مختلف مملکتی در زمینه های مزبور موسسه‌ای غیرانتفاعی بنام « انجمن ملی حفظ و حمایت منابع طبیعی کشور» بریاست عالیه شاهنشاه آریامهر ونیابت ریاست والاحضرت شاهپور عبدالرضا پهلوی تشکیل می گردد .

اساسنامه

اساسنامه دراین انجمن در ۲۶ ماده تنظیم شده است ارکان و تشکیلات انجمن مذکور از شورایعالی ، دبیر کل شورای استان و کمیته های فنی ترکیب یافته است اعضای شورای عالی عبارتند از : ریاست شورای عالی شکاربانی ونظارت برصید ، وزیر آب وبرق ، وزیر آموزش و پژورش ، وزیر اطلاعات ، وزیر کشاورزی، وزیر منابع طبیعی ، رئیس هیئت‌مدیره و مدیرعامل شرکت ملی نفت ایران، مدیرعامل سازمان برنامه و هفت نفر دیگر از کارشناسان و صاحبنظران که بافرمان همایونی برای مدت چهار سال منصوب میشوند .

استخدام کارشناس

بموجب لایحه دیگر دولت به وزارت آب وبرق اجازه داده میشود برای رفع احتیاجات امور صنعت برق و آبیاری کشور یکصد نفر متخصص تکنیسین وسرکارگر دراموزفنی از اتباع کشورهای ژاپن ، هندوستان پاکستان و چین ملی را باحقوقی که متناسب باسوابق خدمت و اطلاعات آنها باشد استخدام نماید .

پرداخت حق‌السهم

بموجب ماده واحده دیگر به وزارت کشاورزی اجازه داده شده است که هم ارز ریالی تا یکصد هزار دلار حق‌السهم دولت ایران در برنامه غذایی جهان مربوط به سال‌های ۱۹۶۶ تا پایان ۱۹۶۸ را به اقساط متساوی پرداخت نماید .

صورت معافیتهای مالیاتی

بقیه از صفحه اول

وزارت دارائی امروز صورت معافیتهای مالیاتی را که ضمن تنظیم اظهار ـ نامه‌های مالیاتی باید مورد توجه قرار بگیرد منتشر کرد . در این صورت به معافیت‌های مالیاتی کارخانجات و واحدهای صنعتی و تولیدی و فعالیتهای فرهنگی و بهداشتی و همچنین هزینه‌های قابل قبول که از مالیات معاف میباشند اشاره شده است .

درآمد کارخانجات صنعتی و تولیدی که با اخذ پروانه از وزارت اقتصاد تاسیس شده برای مدت پنج تا دهسال از تاریخ شروع بهره‌برداری طبق جدول معافیت‌های صنعتی از بیست تا صد درصد مالیات معاف است. همچنین هزینه‌های توسعه و تکمیل صنایع و کارخانجات نیز تحت شرایطی مشمول پرداخت مالیات نمیباشد.

معافیت تعلیم و تربیت

کل درآمد حاصل از مشاغل تعلیم و تربیت در سراسر کشور و پنجاه درصد درآمد حاصل از رشته‌های مختلف پزشکی و موسسات درمانی وبهداشتی در شهرهائیکه خارج از شعاع پنجاه کیلو متری تهران واقع شده تا دهسال از پرداخت مالیات معاف است. این معافیت در مورد موسسات پزشکی و درمانی در روستاها و نقاط مرزی صددرصد میباشد.

درآمد صادر کنندگان کالاهای ایرانی طبق صورتی که اعلام شده برای مدت پنجسال و درآمد حاصل از کشت محصولاتیکه برای توسعه اقتصاد کشور ضروری تشخیص داده شده ، تامدت دهسال از پرداخت مالیات معاف است. درآمد دامپروران و موسسات دامپروری نیز تا دهسال از پرداخت مالیات معاف شده‌اند.

طرحهای خانه‌سازی

درآمد حاصله از طرحهای خانه سازی بشرط تصویب آن از طرف وزارت آبادانی و مسکن و فروش خانه به اقساط طویل‌المدتیکه کمتر از دهسال نباشد ، تامدت دهسال از پرداخت مالیات معاف است، همچنین سود و مثل شایعه طبق آیین‌نامه‌های مربوط به جلب سیاحان ساخته میشود تا پنجسال از تاریخ شروع به بهره‌برداری در داخل شعاع پنجاه کیلو متری تهران معادل بیست و پنج در صد و در خارج از شعاع پنجاه کیلو متری مرکز تهران تا صد درصد درآمد از پرداخت مالیات معاف میباشند.

هزینه‌های عمومی

کلیه هزینه‌های عمومی و استخدامی موسسات از قبیل کرایه محل و مخارج سوخت و روشنائی و مخابرات و حقوق و حق‌الزحمه کارکنان و وجوه پرداختی بابت انواع بیمه و هزینه‌های بهداشتی کارکنان از مالیات معاف است همچنین هزینه‌های پزشکی هر مودی بابت معالجه خود یا همسر یا پدر و مادر یا اولاد تحت تکفل آنها تا پنجاه هزار ریال در یکسال بشرط آنکه دریافت کننده بیمارستان یا پزشك مقیم ایران بوده و دریافت وجه را گواهی نماید در صورت تسلیم اظهارنامه و ترازنامه در مهلت مقرر قانونی از درآمد مشمول مالیات آنها کسر خواهد شد.

امور خیریه

تامیزان سی درصد درآمد مشمول مالیات هر شخص حقیقی و حقوقی که به مصارف امور خیریه و عام ـ المنفعه از قبیل امور بهداشتی و درمانی و آموزشی برسد ، مشروط براینکه دولت آنها را بعنوان موسسه خیریه وعام‌المنفعه برسمیت شناخته وحق نظارت بردرآمد و هزینه آنها را داشته باشد، بعنوان هزینه قابل قبول تلقی شده و از پرداخت مالیات معاف خواهد بود.

۱۴ آموزگار یک‌میلیون وپانصدهزار ریال پاداش گرفتند

مدیر ناظم و آموزگاران دبستان نادر واقع در خیابان ناصرخسرو که بطور دستجمعی برنده یك میلیون ریال جایزه ممتاز بلیطهای اعانه ملی شدند

بقیه از صفحه اول

این پیشنهاد بلافاصله مورد تائید همه قرار گرفت و خانم ملك تاج غفاری مدیره دبستان ، محبوبه کشفی ناظمه شفیقه رحیمی ، پری نوین، حشمت عبدالصالحی ، افسر قزلی، طاهره قریش ، اعظم زال ، فاطمه اعرابی ، شهناز گشاورز و نسرین ثعلبیان از کیفهایشان پول درآوردند وبهمکارشان خانم توران خان‌عموزادیان دادند تا ده بلیط اعانه ملی خریداری کند . یك هفته بعد، یکی ازهمین بلیطها برنده یك میلیون ریال پول نقد شد وبا این ترتیب پیش بینی خانم ملك تاج غفاری در مورد خوش دستی توران خان‌عموزادیان درست درآمد .

این ۱۲ فرهنگی بلند اقبال بعد از دریافت جایزه خود به هرکدام از سه فراش دبستان نادر هزار تومان دستخوش دادند و تصمیم گرفتند همه هفته بطور مرتب ومنظم وسیله همکار خوشدستشان خانم توران عموزادیان بلیط اعانه ملی خریداری کنند .

بازهم فرهنگیان

اصولا هفته گذشته ، هفته شانس فرهنگیان بود . چون علاوه براینکه جایزه یکمیلیون ریالی نصیب ۱۲ آموزگار شد ، پیکان جایزه اولین قهرمان شانس را نیز یك آموزگار برد . همچنین یك آموزگار دیگر دومین قهرمان شانس شد(که فردا شب رپورتاژ آن بنظر شما خواهد رسید) و جالب اینکه جایزه مشابه یکمیلیون ریالی یعنی پانصد هزار ریال پول نقد هم نصیب دو فرهنگی گردید .

خانم بدری نجومی و آقای محسن عقیلی کارمند و آموزگار دبستان ابرپوش واقع در ناحیه یازده تهران باشرکت هم پانصدهزار ریال جایزه مشابه یك میلیون ریالی رابردند

برندگان ۵۰۰ هزار ریالی

خانم بدری نجومی کارمند دبستان ابرپوش واقع در ناحیه ۱۱ فرهنگی تهران که باشرکت آقای محسن عقیلی آموزگار همان دبستان بلیط اعانه ملی خریده و برنده پانصد هزار ریال شده بود میگفت :

ـ من مدتها است که هر هفته چهار یا پنج بلیط خریداری میکنم بی‌اغراق باید بگویم که نیت و هدف من از خرید این بلیطها سهیم شدن در کارهای بزرك و انسانی و عام‌المنفعه‌ای است که از محل عواید این بلیطها انجام میشود وهمچنین کمك بفروشندگان بلیطهای اعانه ملی است . بهمین دلیل هم اکثر بلیطهایم را از فروشندگان پیرو علیل خریداری می کنم .هفته پیش با آقای محسن عقیلی که در مدرسه ما آموزگار است شریك شدم و خوشبختانه پانصد هزار ریال پول نقد بدست آوردیم .من تصمیم دارم با سهم خودم خانه‌ای خریداری کنم .

آقای محسن عقیلی که متاهل است و یك فرزند دارد میگفت :

ـ راستش را بخواهید من بطور منظم و مرتب بلیط نمیخریدم واکنون میفهمم که دچار چه اشتباه بزرگی شده‌ام. زیرا بهمین سادگی انسان میتواند پولدار شود . با خود عهد کرده‌ام که از این هفته به بعد بطور مرتب و منظم بلیط اعانه ملی خریداری کنم .

ضمنا با پولی که نصیب من شده، تصمیم دارم خانه‌ای خریداری کنم واز اجاره نشینی راحت شوم .

INSTITUT FRANCO — IRANIEN

CHANGEMENT DE PROGRAMME

LA GRANDE VADROUILLE,

avec BOURVIL et LOUIS DE FUNES

LUNDI 20 MAI, à 21h.45

(30 ORDIBEHECHT)

au CINEMA CENTRAL

Les billets restent valables

آ ـ ۱۰۱۸۶

کتاب دیگری از نویسنده هنرمند کتاب پر

موروناى سبز پوش

اثر ماتیسن ـ ترجمه دکتر حسن صفوی

چاپ دوم باچاپ وجلد وکاغذ نفیس منتشر شد

موسسه انتشارات امیرکبیر

شما میتوانید این کتاب وکتب دیگررا از تلفن ۳۳۶۹۳۵ بخواهید ودرمدت کمی در منزل یا محل کار خودتان دریافت نمائید . آ ـ ۱۰۱۴۴

در ۱۹ هکتار دهکده مزرعه آزمایشی توتون دررضائیه :

انستیتوی توتون ایجاد میشود

● بفارغ‌التحصیلان انستیتو پس از طی دو سال دوره مربوطه ، مدرک تحصیلی معادل دیپلم داده میشود

● ۲۳ دستگاه ساختمان در مزرعه آزمایشی توتون‌در شرف تکمیل است

بیش‌از نوزده‌هکتار مزرعه‌آزمایشی توتون واقع در قریه «شیخ مست» بیست کیلو متری رضائیه ، تبدیل به انستیتوی توتون میشود و بکار- آموزانی که دوره این انستیتو را طی نمایند ، مدرک تحصیلی داده‌می شود .

گزارش خبرنگار ما در رضائیه حاکیست : مزرعه آزمایشی توتون بمنظور آموختن طریقه علمی کشت و برداشت محصول بکشاورزان توتونکار وهمچنین تهیه بذرمناسب برای کشت حوزه رضائیه وتربیت کارشناس‌مربوطه‌است. کارشناسانی که‌باستخدام‌موسسه انحصاردخانیات درمی آیند ، قبلا باید حداقل دو سال دراین مزرعه کارآموزی‌نموده و طریقه صحیح و علمی کاشت و برداشت توتون را فرا گیرند و پس‌از استخدام ، برای انجام وظیفه رهسپار روستا هائی گردند که کشاورزان آن بتوتونکاری اشتغال دارند .

مزرعه فوق که‌تبدیل به‌انستیتوی توتون میشود دارای ۲۳ دستگاه ساختمان ازجمله آزمایشگاه ، گرمخانه‌مدرن، انبارضبط ،ایستگاه هواشناسی، گلخانه، کوره‌مخصوص کود ، چاه عمیق ، موتور برق و ساختمان های مسکونی کارمندان‌با کلیه وسائل لازم میباشد وزیربنای ساختمان های احداثی ۳٫۵ هکتار خواهد بود . کار های اساسی این ساختمان ها در شرف اتمام است و بمحض تکمیل ، تحویل اداره انحصار دخانیات استان آذربایجان غربی خواهد شد . مسئولین‌مزرعه از مهندسین کارآزموده انتخاب‌می شوند و فعلا در یك هکتار ازمزرعه آزمایشی ،طرح مربوطبه آزمایش انواع علف های هرز پیاده شده است .نتیجه‌این‌آزمایشات بموسسه تحقیقات و بررسی‌های آفات‌گیاهی گزارش خواهدشدتابعد ازمطالعات و احتساب نکات اقتصادی ، برای اجراء بموسسات ذینفع ابلاغ‌گردد.

*** انستیتوی توتون**

بکارآموزانی که دو سال دوره آزمایشی مزرعه مذکور را طی می کنند ، ارزش تحصیلی‌داده نمیشود اما اداره انحصار دخانیات رضائیه آنها را استخدام میکند . باتوسعه مزرعه آزمایشی توتون و تبدیل‌آن به انستیتوی توتون که در آینده نزدیك صورت خواهد گرفت ، فارغ‌التحصیلان مزرعه آزمایشی دارای مدرك تحصیلی معادل دیپلم خواهند گردید . احتمال میرود انستیتوی توتون رضائیه در سال تحصیلی آینده شروع بکار نمایدو دانشجو بپذیرد .

کشف خمره .

شاه‌آباد غرب ـ دیروز توسط چندتن از کارمندان اداره آموزش و پرورش شهرستان شاه‌آباد‌غرب، تعداد سه خمره بزرك که گفته میشود بدوره ساسانیان تعلق‌دارد، در حوالی قریه « چال آبکریم » از توابع این شهر کشف شد . خمره های مکشوفه فعلا در اداره آموزش و پرورش شاه‌آباد غرب نگهداری میشود .

خانه‌ای باتمام‌وسائل سوخت

طی حریقی که در خانه یکی‌ازساکنین‌قریه «ابوعلگایه»واقع در سعیدیه بخش بستان‌خوزستان رویداد ، کلیه اطاقهای منزل با وسائلی که‌داخل اطاقها بود بکلی سوخت و تلی خاکستر از آن بجای ماند ....

گزارش خبرنگار ما در بستان حاکیست : خانه مذکور به «خبیط عیداوی»یکی‌ازاهالی‌قریه تعلق داشت وجمعا شش خانواردر اطاقهای منزل سکونت داشتند. علت حریق ومیزان خسارات وارده‌هنوز معلوم نیست .

کارفرمانداری وشهرداری خوی دوسره‌شد

بدستور آقای‌دکتر کیانپور استاندار آذربایجان غربی ، ساعت کارادارات فرمانداری و شهرداری‌خوی دوسره شد و کارکنان این دو اداره همه روزه ازساعت ۷ صبح‌تا یك بعد از ظهر و عصر ها ازساعت ۴٫۵ تا۶٫۵ درمحل کارخود مشغول خدمت می- باشند .

معاون تعلیماتی وزارت آموزش و پرورش درسمینارروسای ادارات امور تربیتی استانهاو فرمانداریهای‌کل کشور گفت

فعالیتهای‌مسئولین امور تربیتی باید گسترش‌یابد

***این‌سمینار بمدت پنج‌روز درشهرستان اصفهان تشکیل شده است**

*** روسای ادارات آبادانی‌و مسکن کشور نیز دراصفهان تشکیل سمینار دادند .**

سمینار پنج روزه روسای‌ادارات امور تربیتی استانها وفرمانداریهای کل کشور باحضورآقایان مهندس همایونفر استاندار اصفهان ودکتر بیرجندی معاون تعلیماتی وزارت آموزش و پرورش در سالن شیرو خورشید سرخ اصفهان گشایش یافت و کار خود را آغاز کرد .در این سمینار کلیه روسای ادارات امور تربیتی استانها وفرمانداریهای کل کشور و جمعی از مدیران کل و روسای ادارات دولتی در اصفهان شرکت دارند . در اولین جلسه سمینار ، آقای مهرپور رئیس‌اداره کل امور تربیتی ، برنامه کار - سمینار را شرح داد و اظهار امیدواری کرد که‌شرکت‌کنندگان در جلسات سمینار با اخذتصمیمات لازم بتوانند بیش از پیش موجبات پیشرفت امور تربیتی کشوررافراهم آورند .آقای دکتر بیرجندی‌معاون تعلیماتی وزارت آموزش و پرورش نیز ضمن سخنانی اثرات انقلاب سفید را در روحیه جوانان کشور بیان داشت ولزوم واهمیت‌گسترش فعالیت های امور تربیتی رایادآور شد . اعضای سمینار با تشکیل کمیته های پنجگانه کار خود را ادامه میدهند و در پایان جلسات سمینار ، تصمیماتی اتخاذ خواهد گردید .

● **سمینار آبادانی و مسکن**

بعداز ظهر روز پنجشنبه گذشته آقای دکتر نهاوندی وزیر آبادانی و مسکن بمنظور شرکت درسمینار روسای ادارات آبادانی و مسکن که در اصفهان تشکیل شده است باین شهر وارد شدند .

گزارش خبرنگار ما در اصفهان حاکیست : اولین جلسه سمینار با حضور آقایان وزیر آبادانی و مسکن ، استاندار اصفهان،وروسای ادارات آبادانی و مسکن کشوردر سالن خانه جوانان اصفهان‌تشکیل شد . در این‌جلسه‌آقایان مهندس بانکی رئیس آبادانی و مسکن اصفهان ومهندس‌همایونفراستاندار بترتیب سخنانی ایراد کردند و در پایان وزیر آبادانی و مسکن ضمن سخنانی هدف از تشکیل سمیناررا بیان داشت . این سمینار بمدت سه روز ادامه دارد .

صحنه‌ای ازیکی از جلسات سمینار روسای ادارات امور تربیتی استانها و فرمانداریهای‌کل دراصفهان

بدستور علیاحضرت شهبانو :

آسایشگاه یکصد نفری

برای دانشجویان دختر دانشگاه تبریز ساخته میشود

بدستور علیاحضرت شهبانوفرح، یك آسایشگاه مجهز جهت دانش- جویان دختردر دانشگاه تبریزساخته میشود. نقشه ساختمان آسایشگاه توسط وزارت آبادانی و مسکن‌تهیه شده و بتصویب علیاحضرت شهبانو رسیده است .

آسایشگاه دانشجویان دختر دانشگاه تبریز ، در زمینی بمساحت دوهزار متر مربع بنا میگردد ومجهز بکلیه وسایل لازم خواهد بود . این آسایشگاه طبق اسلوب معماری اصیل ایرانی بگنجایش یکصد نفر ساخته خواهد شد . علیاحضرت شهبانو برای ایجاد آسایشگاه‌جهت دختران دانشگاه‌تبریزدوازده‌میلیون ریال اهداء فرموده‌اند .

«کلیساکندی» لرزید

پریروز باردیگر در منطقه‌کلیساکندی آذربایجان زلزله شدیدی رویداد و موجب نگرانی ووحشت اهالی گردید .

گزارش خبرنگار ما در کلیسا کندی حاکیست : بر اثر این زمین لرزه ،در قریه « عرب دیزج » چند خانه ویران شد و در فراغ آرخشان ،اروج کندی و«الك‌وردی» از توابع کلیسا کندی ، تعدادی خانه قدیمی که قبلا « ترك » - برداشته بود فرو ریخت اما چون در خانه ها کسی سکونت نداشت، صدمه جانی باهالی وارد نیامد.

آغاز بهره‌برداری

طبق اطلاع واصله : اخیرا یك معدن گچ‌درحومه - فیروزکوه ، باجاره -واگذار گردید و بهره - برداری از آن آغازگشته است .

میزان استخراج سالیانه این معدن هفتاد هزار تن‌تعیین‌شده‌است

انفجار در کوهستان

شاه‌آباد غرب - بر اثر انفجار یك شیئی فلزی شبیه نارنجك در ناحیه « زواره کوه » شاه آبادغرب مرد چوپانی بنام اردشیر کشته شد و چوپان دیگری بنام جهانشاه بسختی مجروح گردید . این دو چوپان سرگرم چرای گوسفندان خود بودند که بشیئی فلزی‌برخورد کردند و با سنك بروی‌شیئی‌مزبور کوبیدند اما شیئی فلزی با صدای مهیبی منفجر شد و منجر بکشته شدن اردشیر و قطع شدن دست جهانشاه گردید .

سیلوئی بظرفیت ۸ هزار تن

در داراب ساخته میشود

گروه دوم مهندسین اتحاد جماهیر شوروی تحت سرپرستی آقای بحرعمانی بمنظور شروع ساختمان سیلوئی‌بظرفیت۸هزارتن وارد داراب شد. خبرنگار مادر داراب می نویسد : بدنبال تعیین زمین و مطالعه‌برای ایجاد ساختمان سیلوئی بظرفیت هشت هزار تن‌چند روز قبل گروه دوم مهندسین اتحاد جماهیر شوروی وارد داراب گردید . هم اکنون‌مهندسین مزبور سرگرم انجام‌مقدمات اولیه کارساختمان‌سیلوونقشه برداری‌از آن می باشند .

پرداخت وام

رشت- درفروردین‌ماه سال‌جاری جمعا مبلغ هیجده میلیون ویکصدو شصت و شش هزار ریال وام ازطرف شرکت های تعاونی روستائی به‌دو هزار ونود و دو نفر از اعضای این شرکت ها پرداخت شده است .

پرداخت وام به‌سایر کشاورزان عضو شرکت های تعاونی همچنان از طرف شرکت‌های تعاونی روستائی ادامه دارد .

کشف ماهی قاچاق

گزارش خبرنگار ما در شاقاجی حاکیست : آقای مهدی‌پور مامور پاسگاه ژاندارمری«سراوان»شاقاجی ازشخصی بنام ابوالقاسم پاکدل‌تعداد چهل ماهی قاچاق و یکدستگاه تور ماهی بدست آورد .

ابوالقاسم با ماهیهای مکشوفه‌و تورماهیگیری برای پرداخت جریمه وتعقیب قانونی تحویل مقامات‌مسئول گردید .

کوزه‌های قدیمی در تونل انحرافی !

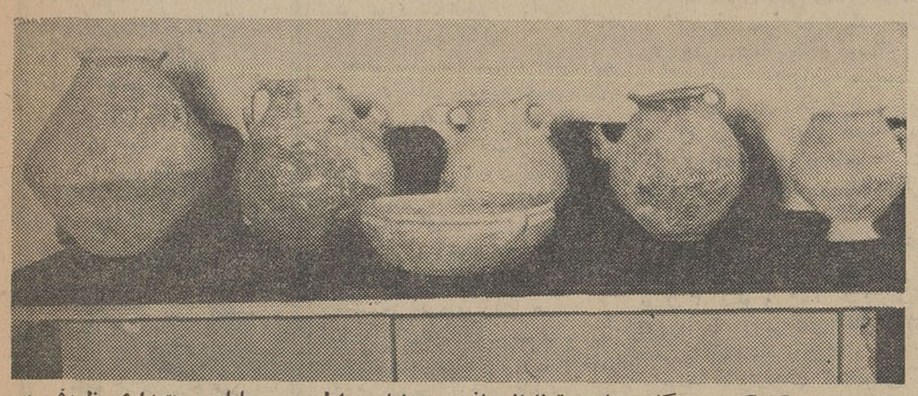

چندنفر کارگر ، هنگام حفاری تونل‌انحرافی سد شاپور اول در مهاباد ، بتعدادی ظروف و کوزه های سفالی قدیمی برخورد کردند وجریان را بمقامات اداره آموزش و پرورش مهاباداطلاع دادند . کوزه ها و ظروف مکشوفه باتنظیم صورتجلسه باداره آموزش و پرورش مهاباد تحویل گردید و برای تشخیص میزان قدمت‌آن بتهران فرستاده شد . گفته میشود ظروف سفالی مکشوفه که از دل کوه بدست آمده است ، به بیش از یکهزار سال قبل تعلق‌دارد ... در عکس بالا تعدادی از کوزه ها و یکی از ظروف‌سفالی مکشوفه در محل اداره آموزش و پرورش مهاباد دیده میشود .

خبرنگار اطلاعات : حبیبی

در دسابقات کشتی انتخابی بین‌ورزشکاران‌شهرهای آذربایجان‌شرقی :

تبریز،قهرمان کشتی آزاد وفرنگی آذربایجان‌شد

آقایان : احمد یوسفی‌نژاد از تبریزاول، محرم مهاجری‌از اردبیل دوم و قادر انوشی از مراغه سوم شدند .

در وزن دوم

حسن توفیق از تبریز اول ، محمدرضا پوراصل از مراغه دوم و احمد مریخی از مرند سوم .

در وزن سوم

میراحمد حسینی نامی از تبریز اول ، تراب قریشی از سراب دوم ، حسین جمشیدی از میانه سوم .

در وزن چهارم

سید عباس سید حاتمی ازاردبیل اول ، رحیم پشم‌فروش از تبریز دوم ، امیر بختیاری از مراغه‌سوم.

در وزن پنجم

مجید همت وکیلی‌از مراغه‌اول، ناظم جوادی از اردبیل دوم ، بیوك وفائی از تبریز سوم .

در وزن ششم

محمد جانبخش از تبریز اول ، محمدعلی یوسفی‌نژاد از سراب‌دوم، طاهر موفقیان از اردبیل سوم .

در وزن هفتم

قاسم صنوبر از مراغه‌اول ،کاظم فیوضاتی از تبریز دوم .

در وزن هشتم

یوسف اسحق‌نژاد از تبریزاول، مجید آسیابانی از مراغه دوم و رمضان برنجی از اردبیل سوم .

● **کشتی فرنگی**

در وزن اول

کریم قوسی ازتبریز اول،حسین پرورش از میانه دوم . جابر نجفی‌از اردبیل سوم .

در وزن دوم

فرهود آقائی از تبریز اول ، مریخی ازمرندوم، عوض‌خوشروزی از اردبیل سوم .

در وزن سوم

جبار بایرام جهانی از تبریزاول، رستم‌امینی از سراب دوم ، حاجی خوئی از میانه سوم .

در وزن چهارم

ناصر دانشور از اردبیل اول ، یعقوب اسحق‌نژاد از تبریز دوم ، ابوالحسن قدیمی از میانه سوم .

در وزن پنجم

قدرت قدیمی‌ازمیانه اول،یعقوب سامانی از تبریز دوم، بهارمنصوری از اردبیل سوم .

در وزن ششم

احمد همای سعادت‌از تبریزاول.

در وزن هفتم

علی جهانبخش از تبریز اول .

در وزن هشتم

محمدعلی نجارزاده‌از تبریزاول.

در مجموع امتیازات شهرستان تبریز با بدست آوردن ۲۷ امتیاز در کشتی آزاد و ۱۵امتیاز درکشتی فرنگی بمقام قهرمانی استان رسید. امتیازات سایر تیم های شرکت کننده بشرح زیر می باشد .

در کشتی آزاد

مراغه ۱۷ - اردبیل ۱۶-مرند ۹- سراب ۸- میانه ٤ .

در کشتی فرنگی

میانه ۸- اردبیل ٤- مرند ۳- سراب ۲ .

زن‌قصابی‌میکندوشوهر بچه‌داری!

اولین بانوی قصاب در کاشان میگوید باید باهمه‌ی مشکلات جنگید ،بایدزندگی کرد...!

در کاشان ، اولین بانوی قصاب، یك مغازه قصابی را تحویل گرفته‌و شروع بکار کرده است . این‌خانم، تمام مخارج خود، شوهر و فرزندانش را از راه قصابی تامین میکند و شوهرش به‌بچه‌داری مشغول است!

«شکوه»، اولین زن‌کاشانی که برای فروش گوشت و اداره یك مغازه قصابی در کاشان ، چادر بکمر بسته و مغازه‌را از شوهرش تحویل گرفته است، خیلی‌پرکار و جدی بنظر میرسد وابدا از شغل خود اظهار نارضایتی‌نمیکند.وقتی‌خبرنگار ما درکاشان ،برای تهیه ریپرتاژ از اولین بانوی قصاب کاشانی درمحله «دروازه اصفهان» کاشان بسراغ شکوه رفت ، صف مشتریان درپشت «در» مغازه و کنار پیاده روی‌خیابان بانتظار رسیدن نوبت خود بودند و «شکوه» باچالاکی‌به قطعه‌قطعه کردن لاشه گوسفند و توزین و توزیع گوشت اشتغال داشت. شکوه خانم دربامداد هرروز با چنین صحنه‌ای روبرو میشود اما بتدریج ، مشتریها کم میشوند واو فرصتی پیدامیکند که‌ناشتائی نخورد ووضع مغازه را مرتب کند.بااستفاده‌ازاین فرصت‌بود که‌خبرنگارمادقایقی چندپای‌صحبت شکوه نشست، بدرد دلهایش گوش کرد،ازوضع زندگی و خانوادگیش پرسید، ازوی عکس گرفت وساعتی بعد ازاو خداحافظی کرد درحالیکه بادنیای خانم قصابباشی آشناشده بود ...

شکوه خانم ، کارد بدست سرگرم قطعه‌قطعه کردن گوشت است .

● با مشکلات می‌جنگم

شکوه ، برای گردش چرخ زندگی خود از هیچ تلاشی درراه رونق‌دادن بکسب خود دریغ ندارد وخیلی جدی میگوید : مشکلات بر سرراه من یکی‌دوتا نیست ، اما من باهمه‌ی مشکلات میجنگم . چه‌دلیل دارد که زنها نتوانند کارهای مردها راانجام دهندو شغل‌و حرفه‌آنان فقط خانه‌داری و بچه‌داری باشد ؟

او معتقد است : یك زن‌دوش بدوش مرد میتواند چرخ زندگی را بچرخاند و بهمین جهت مدتیست که من شغل شوهرم را دنبال میکنم.

درآمد روزانه خانم قصاباشی بحدی است که او، شوهرش وچهار فرزندش براحتی میتوانند زندگی کنند .

شوهروی که در سال های قبل بشغل قصابی اشتغال داشته حالادر منزل بکار های خانه و نگهداری فرزندانش میپردازد تا شکوه‌بتواند برای رونق دادن کسب خود ،تلاش بیشتری بنماید .

*** شکارچی شکار شد !**

شاه آباد غرب- دیروز یك نفر شکارچی‌موسوم‌به«بگمراد» اهل شاه‌آباد غرب که باتفاق دوتن‌شکارچی‌دیگربرای شکار به کوهستان های « چیکان » شاه آباد رفته بود ، هدف گلوله قرار گرفت و از پای درآمد . حادثه هنگامی رویداد که بگمراد در تعقیب شکار از دو نفر همراهان خود جدا شد و بطرف نامعلومی رفت اما نیم ساعت بعد ،دوستان وی‌باسامی جهانبخش و سید مراد که او را از دور دیده بودند ، اشتباها بجای شکار بگلوله‌اش بستند!

*** قتل با بیل**

سروستان فارس- بین دونفر از اهالی قریه «شورجه»ازتوابع سروستان بر سر تعلیف - گوسفندان در مزرعه گندم مشاجره‌ای در گرفت وبدنبال آن ،طرفین با هم گلاویز شدند و مدتی یکدیگر را کتك‌زدند! سرانجام یکی از منازعین بنام عبدالرضا عظیمی با چندضربه بیل ، دیگری را که کرامت مظلومی نام داشت بقتل‌رسانید و متواری شد . مامورین‌پاسگاه ژاندارمری « کوهنجان » - سروستان با اطلاع از جریان به تعقیب عبدالرضا پرداختند و او را دستگیر کردند .

*** جان فدای بازی !**

جوقین شهریار - پسر بچه ۸ ساله‌ای بنام بهمن بهاری دانش آموز کلاس اول دبستان «بکه» جوقین شهریار ، هنگام بازی با سایر دانش آموزان مدرسه بر اثر پارگی روده درگذشت . اطفال دبستان در بین راه مدرسه تا خانه های خود به یکنوع بازی که در اصطلاح محلی به «غلاق-غلاق» معروفست سرگرم شده بودند وبهمن که‌دراین‌بازی‌دستجمعی شرکت داشت ،زیر دست وپای سایر اطفال ماند و کشته شد.

*** فرزند «ماهی» مرد**

خلاصه‌ای از:
حوادث شهرستانها

گنبدکاوس - بین عده‌ای‌از زنان محله‌ترك‌آباد گنبدکاوس بعلت اختلافات قبلی نزاعی درگرفت و طی آن زنی بنام «ماهی قربانی» مجروح شد و فرزند خردسال وی موسوم به اصغر کشته شد . بانو ماهی توسط چند نفرعابربیمارستان گنبد کاوس انتقال یافت وفعلا بستری میباشد . چند تن از زنان محله ترك آباد که‌درنزاع شرکت داشتند ، بدنبال این واقعه تحت تعقیب قانونی قرار گرفتند .

● خفگی در نهر

شهسوار - دختربچه دوساله‌ای بنام مژگان شیخانی‌درشهسوار هنگام بازی در کنار نهر آب بداخل نهر افتاد و خفه شد . این واقعه بعد از ظهر پریروز در یکی از محلات شهسوار رویداد .

*** کودك را زیرگرفت**

ماکو (خبرنگارسیاراطلاعات)- پریروز اتومبیل شماره ۲۸۷۹ برانندگی سلطانی باقرمند در خیابان پهلوی ماکو با پسربچه عابری بنام سعیددلخانی‌تصادف کرد و او را کشت . مامورین انتظامی راننده اتومبیل راتحت تعقیب قانونی قرار دادند .

*** فیل‌سوار حادثه آفرید**

زنجان - اتومبیل شماره ۳۱۴۳ تهران ۳۹ برانندگی عباس فیل سوار که از تبریز عازم زنجان بود ، در ٤۸ کیلو- متری زنجان با مرد عابری بنام «بشیرینگه کندی» تصادف کرد و منجربمرك عابر گردید . راننده اتومبیل دستگیر شد .

*** کارگر کشته شد**

کاشان -حسین خدمتی ۳۵ ساله کارگر یك کوره آجر- پزی در کاشان بعلت نامعلومی در محل کار کشته شد . آقای هلالی بازپرس دادسرای کاشان با اطلاع از جریان درمحل‌واقعه حضور یافت و جنازه برای تشخیص علت مرك .ببیمارستان نقوی کاشان انتقال یافت .

پزشك قانونی پس از معاینه جسد ، علت مرك را شکستگی جمجمه و خونریزی داخلی اعلام کرد و جواز دفن صادر شد . طبق اطلاع ، حسین‌هنگام کار بر اثر سقوط به‌استخر مجاور کوره و بر خورد «سر» وی به دیواره سیمانی استخر جان سپرده است .

● تصادف دو اتومبیل

آمل - اتومبیل کرایه‌شماره ۲۷۱۸ برانندگی‌ناصرشهرزادی که از آمل بمقصد تهران در حرکت بود ،در« شامزیاد » پنجاه کیلومتری آمل‌بااتومبیل سواری بنز شماره ٤۱۸۲ برانندگی سید ابوالقاسم - رستمکلائی تصادف کرد . در این واقعه هر دو راننده‌ویکنفر از سرنشینان یکی از اتومبیل ها موسوم به کاظم بلوررجبی مجروح شدند و به بیمارستان امدادی آمل انتقال یافتند .

*** مادرودختر خفه‌شدند**

شادگان - زنی بنام زهرا فرزند عباس و دختر۱۰ساله‌اش بنام «فیوره»ساکن‌قریه«غیاضی» شادگان بعلت سقوط در چاه آب ، دچار خفگی شدند وجان سپردند . حادثه هنگامی‌رویداد که بانو زهرا که هشت ماهه نیز حامله بود،برای‌نجات‌دختر ۱۰ ساله‌اش که بچاه آب‌منزل افتاده بود خود را بچاه‌انداخت اما مادر و دختر در قعر چاه خفه شدند .

اخبار شهرستانها

علائم عجیبی که بزمین مخابره میشود

● آیا تمدن درخشانی در کرات دیگر وجود دارد ؟
* نظر منجمین ودانشمندان آمریکائی چیست ؟

چندی است که یك منبع نامعلوم علائمی بطرف زمین میفرستند . دانشمندان امریکائی بدرستی واقف نیستند چه منبعی این علائم رادیوئی عجیب و غریب رااز اعماق فضا می‌فرستند . ولی مطمئن هستند که این علائم رادیوئی از تمدنی عالی‌نیست زیرا فقط یك تمدن پوچی خواهدبود که تااین اندازه انرژی و قدرت تلف کند تاتمدن دیگری را متوجه وجود خویش نماید .

کشف این علائم رادیوئی در جای خود بنظر یکی از دانشمندان‌شرکت کننده در مجمع کمیته ملی اتحاد دانشمندان بین‌المللی رادیوئی بزرگترین و مهمترین پیشروی در ده‌سال گذشته در علم نجوم بود . این علائم خارق‌العاده پائیز گذشته برای نخستین‌بار بوسیله منجمین دانشگاه کمبریج انگلستان ضبط گردید .

ازفوریه سال گذشته ببعد رادیو تلسکوپ ۳۰۴ متری دانشگاه تورنل درپورتوریکوسر گرم بررسی‌ومطالعه این علائم‌بوده‌ولی‌هنوزموفق‌نگردیده منابع مخابره این علائم را کشف کند. منجمین باین علائم‌نام اختیاری «پولسارز» داده‌اند .

مطالعات دانشمندان دانشگاه مذکور باین نتیجه ختم میشود که این علائم رادیوئی بطور تعجب‌آوری درفواصل دقیق تکرار میشود واین فواصل دقیق، قابل مقایسه باساعت اتمی روی زمین است .قوه فرستنده هر چه میخواهد باشد بطور فوق‌العاده‌ای قوی‌ومعادل‌ده‌ها میلیارد کیلووات است و این قدرت ده برابر برقی است که بشر روی زمین از طریق مختلف ایجاد میکند . فواصل مخابره علائم بطور بی‌سابقه‌ای کوتاه است .

از مطالعات و کاوش ها چنین برمی‌آید که «پولسارها» بین یکصد تاسیصد سال نوری بازمین فاصله دارند ودر میان میلیون ها خورشید قرار گرفته‌اند .

یکسال نوری عبارت است از زمان مسافت نور در ۳۶۵ روز با سرعت ۲۴۹٫۳۰۰ کیلو متر دریك ثانیه .

نکته قابل ملاحظه اینست که‌از لحاظ فواصل و «بعدنجومی» این «پولسارها» بنظر خیلی دور نمیرسند و این مسئله باعث گردیده که دانشمندان حدسیاتی بزنند . عده‌ای معتقدند که‌پولسارهاازمنابعی‌مخابره میشوند که حجمشان تقریبا کوچك وباندازه کره زمین است .

منجمین و دانشمندان دانشگاه پورتویکوبرآورد کرده‌اند که قوه‌و انرژی پولسارها در یك حجم نسبتا کوچك متمرکز است و بیان کننده این تئوری می‌باشد که جسمی با سرعت سرسام‌آوری در حال حرکت است .

گروهی از دانشمندان معتقدند که در کهکشان و دیگر کرات انسان هائی وجوددارند که‌تمدنشان بمراتب پیشرفته‌تر از تمدن زمینیان است . ولی تمام شواهد علیه این تئوری حکایت میکند چون اگر تمدنی قصد تماس با دیگران را داشت راه‌بهتری جز تلف کردن انرژی انتخاب می‌نمود .

تئوری دیگر این است که این پولسارها ستارگان بخصوصی‌هستند که تمام انرژی های هسته‌ای خود را از دست داده واز لحاظ گرایش و قوه جاذبه تااندازه‌ای کوچك‌شده‌اند که‌تمام اتم‌هایشان بیکدیگر فشرده گردیده که یك «اینچ مکعب» آن معادل یك میلیون تن‌وزن دارد. دانشمندان معتقدند که این‌ستارگان درحال مرك که تلسکوپ های‌بشر قادربه دیدن آنها نیست ممکن است وجود داشته باشند .

سقوط این ستارگان با سرعتی عجیب وحرکت وضعی آنان سرسام‌آور ودر هر دقیقه یکبار است.

مثل یك فانوس وبرج دریائی‌در آسمان‌این‌ستارگان‌تشعشات خارق‌العاده‌ای درهمان فواصلی که ثبت گردیده انتشار میدهند . بهر حال در مورد این فرضیه نیز اعتراضاتی شده‌وتاکنون‌به‌نتایج‌قطعی‌نرسیده‌اند

پس از شصت روز از داخل تابوت زنده‌بیرون‌آمد!

دراین دنیای پرآشوب هر کس از یك‌راه درصدد کسب پول و شهرت است . بعضی ها برای رسیدن باین هدف بکار های عجیب و غریب دست میزنند. یکی ماهها در میان مارهاو افعی های خطرناك بسر می‌برد و دیگری مانندآقای «مایك‌مین» جوان سی‌وسه‌ساله انگلیسی شصت روز در داخل تابوت در زیر زمین می‌خوابد و باین ترتیب رکورد جهانی رادر مسابقه «مردگان زنده» می‌شکند .

دراین عکس «مایك‌مین» که جام پیروزی را بدست گرفته خوشحال است که‌سرانجام به آرزوی خود رسیده است و ستاره زیبائی چون «دیانادورس» برای تشویق او قدم‌رنجه کرده است .

هواپیمائی کانتاس سرویس های حمل بار را توسعه میدهد

در هفته گذشته هواپیمائی کانتاس سرویس جت حمل بار را از سیدنی به لندن از طریق آسیاو اروپا و بالعکس اغاز نموده است .

اولین پروازحمل‌بار ازطریق‌تهران در روزشنبه ۲۱ اردیبهشت به آتن‌و لندن وازروز یکشنبه ۲۲ اردیبهشت به دهلی نو ،هنك کنك، مانیل و سیدنی انجام‌یافته‌است.پرواز های مرتب حمل بار روزهای شنبه‌و یکشنبه ادامه خواهد داشت .

سرویس جدید حمل بار ظرفیت اضافی باندازه ۱۶ تن‌برای فرستندگان بازاز این راه آماده خواهد نمود . بار های پرحجم و وزین در قفسه‌های مخصوصی که حمل‌و نقل آن اسان باشد حمل میگردد . اطلاعیه این سرویس جدید در تعقیب اغازپرواز حمل بار هفتگی هواپیمائی کانتاس از طریق اقیانوس ارام در هفته گذشته انتشار یافته است .

ماشینهای سرکیسه دوزی

پارتی جدید ماشینهای سرکیسه دوزی که بطوراتوماتیك انواع کیسه‌های گونی - کتانی- کاغذی وسیمانی را باسرعت ۳۰۰کیسه در دقیقه سردوزی میکند وارد شد .

فروشگاه برنینا - دورکوب - خیابان شاه شماره ۶۰
تلفن ۴۲۴۳۴ ۱-۲ آ-۱۰۰۲۸

پیوند زندگی

۱۵ مادر، دو قلو زائیدند

* در چند روز اخیر ، پانزده مادر در تهران نوزادان توام بدنیا آوردند . نوزادان دوقلو در ۶مورد دختر و در ۳ مورد پسر است ودر شش مورد یك دختر و یك پسر توام بدنیا آمده‌اند .

خانم سلیمه قاسمی ، خانم رقیه حسنی ، خانم خدیجه شاهرضائی خانم منیر هاشمی ، خانم‌شرافت‌اله مراد، خانم اعظم حسینی ، خانم معصومه خلیلی مادران دو قلوهای دختر و پسر و خانم صفیه‌اسماعیلی خانم فاطمه الهیار ، خانم ملکه مزینی ، خانم ایران غلامی .خانم کبری خاك پور وخانم اقدس‌لطیفی مادران دو قلوهای دختر هستند و اسامی ۳ مادر که دوقلوی پسربه دنیا آوردند بقرار زیر است: خانم کبری صالحی ، خانم فاطمه براتی وخانم ایران احمدی .

* خداوند به خانم‌نسرین‌بنکدار و همسرشان نوزاد پسری عنایت فرمود . این نخستین زایمان مادر نامبرده است که در بیمارستان و زایشگاه عیوض زاده انجام شد و نوزاد هنگام تولد ۳ کیلو و پانصد گرم وزن داشت .

در این زایشگاه چهار مورد زایمان دیگر انجام گرفت و طی آن‌خانم‌مینا اردشیری وخانم‌اشرف سلیمی‌هر کدام‌پسری بدنیاآوردند ودو مادر دیگر باسامی خانم ثریا لاجوردی و خانم اقدس صنعتی‌هر یك مادر نوزاد دختری شدند . زایمان هازیرنظر آقای‌دکترعیوض زاده وتوسط خانم های قابله فرشته فرهبدو فخری ملتی انجام شد .

*بدینوسیله تولد نوزاد دختر خانم چهره شفا باطلاع دوستان و بستگان این خانواده میرسد . زایمان در بیمارستان آریا و زیر نظر آقا ی‌دکتر هنجنی انجام شدو نوزادکه دومین فرزندخانواده‌است، هنگام تولد ۳ کیلو و پانصدگرم وزن داشت .

در دومین زایمان ۴۸ساعت‌اخیر این بیمارستان خانم تربیت پسری بوزن ۳ کیلو و ۷۴۰ گرم زائیدو این زایمان زیر نظر آقای دکتر خطیبی انجام شد .

ضمنا خانواده‌های محترمی که مایل هستند متن خبر مربوط‌بتولد نوزادانشان برای اطلاع دوستان و بستگان آنان در این ستون درج شود لطفا بین ساعت ۱۰ الی ۱۲ صبح هرروز بوسیله تلفن ۳۰۰۱۱ روزنامه اطلاعات (داخلی ۲۶۸)باما تماس بگیرند .

لانوس
دستگاه‌های جدید بتنی سازی
لانوس
مجهز به کلاهك مخصوص
قیفی
تولید: ۲۱ کیلو در ساعت
نقد و اقساط - با تضمین ۵ ساله
مجهز به مرویس سیار
نشانی - خیابان قوام السلطنه کوچه ایروان کاشی ۱۰ تلفن ۴۳۷۱۰

آگهی دعوت‌ازقبول شدگان داوطلب شغل ماشین‌نویسی در ژاندارمری کل کشور

طبق اعلام سازمان امور اداری‌و استخدامی کشورازداوطلبان‌استخدام شغل ماشین نویسی در ژاندارمری ۵۱ نفر بشرح زیر واجد شرایط میباشند ، خواهشمند است درجلسه آزمایش عملی ماشین نویسی که‌در سالن آزمایش اداره کل آموزش‌و انتخاب سازمان مذکور در روز ۴ر۳ر۴۷و از ساعت ۸½ صبح تشکیل میگرددبترتیب‌زیر حضوربهمرسانند

۱- مرضیه امینی
۲- بتول اصغری شبانژاد
۳- هوشنك روستا ساعت ۸½
۴- فاطمه میرزائی تبریزی
۵- نسرین عبادی
۶- روحانیه وجدانی
۷- نزهت عرفانی
۸- زهرا غلامرضائی‌پور ساعت۹
۹- فاطمه مهرزاد
۱۰- نیره عبادی
۱۱- ثریا تیموری
۱۲- گلریز هاشم بیك محلاتی
۱۳- شیرین کاظم گودرزی ساعت ۹½
۱۴- شایسته بانی
۱۵- فرح‌فاضلی
۱۶- دولت نمیرانیان
۱۷- فاطمه رضاپور خیری
۱۸- سید احمدپرینچی‌ساعت۱۰
۱۹- خدیجه شیرازیها
۲۰- عشرت ستوده فر
۲۱- شاپور فتحی مقدم
۲۲- اشرف‌السادات سید باقر زاده طباطبائی علی آبادی
۲۳- زهرا کوهسرخی ساعت۱۰½
۲۴- فاطمه دادمند
۲۵- نصراله شعاع
۲۶- فاطمه محمد ابراهیم زاده
۲۷- شهین مطلوبی
۲۸- آناهید دامادی ساعت۱۱
۲۹- طاهره کیانپور قریچه
۳۰- اشرف صفوی عراق
۳۱- مجتبی رفعتی
۳۲- احترام خداداد
۳۳-سیداحمد تلاتری‌ساعت۱۱½
۳۴- مهرنوش شاه محمدلو
۳۵- رقیه عربشاهی
۳۶- مرتضی رجبی‌حسین‌آبادی
۳۷- فریده رئیس فیروز ساعت ۱۳½
۳۸- مهدی جوان قوچانی
۳۹- اعظم ارض سلطان
۴۰- ستاره قلی‌زاده
۴۱- سکینه بخش‌وش
۴۲- فاطمه ارایشگر خجسته
۴۳- منصوره افشار ساعت ۱۴
۴۴- منظر بانو وایوئی
۴۵- شهین و کیلی
۴۶- آذردخت‌بخشیانی اصفهانی
۴۷- ملکتاج جعفرپور
۴۸- صدیقه بهره‌مندساعت۱۴½
۴۹- اختر آرامیده
۵۰- کافیه مراد رضا
۵۱- رقیه میرزازاده کیسمی

ژاندارمری کل کشور
آ-۹۵۶۸ ۱-۳

در روز تعاون بوسیله شرکت تعاونی خبازان اصفهان جشنی برپاشد

ساعت ٤ بعد از ظهر روز ۲۳ اردیبهشت بواسطه روز تعاون ایران در محل شرکتهای تعاونی شرق وغرب خبازان اصفهان جشن و چراغانی مفصلی برپا بود که عده ای از صنف خباز و طبقات دیگر شرکت داشتند بعد از پذیرائی گرم و تهنیت وتبریك بیکدیگر آقای هاشم اکبرزاده مدیر عامل شرکت خیرمقدم گفت و آقای حاج اسدالله زمانی رئیس هیئت مدیره شرکت چنین اظهار داشت :در این‌موقع که‌ملت‌حقشناس وشاهدوست ایران‌درآستانه سالروز ۲۳ اردیبهشت که‌بفرمان‌شاهنشاه آریامهر روزتعاون نامگزاری شده قرار گرفته ایم بایستی بخود ببالیم و افتخار کنیم که‌نیات خیرخواهانه پدر تاجدار در موردما صنف زحمتکش جامه عمل پوشید-در اینجا بایستی ما هم بنوبه خود تلاش و کوشش کنیم تا خدمتی باجتماع و مردم و مملکت انجام داده باشیم و منویات شاهنشاه را سرلوحه عملیات خود قرار دهیم . لازم میدانم قسمتی از فرمایشات شاهنشاه را بمناسبت این روز بعرض حضار برسانم .

پس از قرائت فرمایشات شاهنشاه آقای زمانی اظهار داشت امیدواریم اولیاءاموربویژه جناب آقای‌استاندار و شهردار محترم اصفهان در مورد خواسته‌های‌مشروع این‌صنف‌اقدامات بیشتری بفرمایند تا مابیش از پیش تشویق و دلگرم شویم - ما دراینجا ضمن اعلام رسمیت شرکت تعاونی کشور ازاولیای محترم بانك‌اعتبارات و تعاونی توزیع و وکلای اصفهان در مجلس شورایملی و همچنین اولیای محترم‌استان اصفهان بخصوص جناب آقای‌استاندار که در امربثبت‌رساندن این‌شرکت‌اقدام‌نموده‌اند سپاسگزاری مینمائیم .

ساعت۵ بعد از ظهر جلسه‌ای‌بهمین نحو در محل شرکت تعاونی خبازان شرق برگزار گردید و پس از بیانات آقای حسین نخکوب رئیس هیئت مدیره شرکت در همین زمینه بادعا بذات‌اقدس شهریاری از طرف‌مدعوین جشن مزبور پایان یافت .

آ-۹۹۰۸

وحالا شما هم میتوانید به آمریکا سفر کنید

دراینجا بشما میگوئیم چگونه از امریکا دیدن کنید، البته با خانواده

ما کاری کردیم که سفر شما به امریکا حتی از مسافرت به بیشتر تورهای اروپا ارزانتر وآسانتر شود .

تنها با ك . ال. ام باروزی ۴۳۴ ریال شما نیزامریکا را ببینید .

باکرایه کردن اتومبیل های اویس هر نقطه از آمریکا را که مایلید میتوانید ببینید ودرهر جائی که‌بخواهید در متل های عالی که اکثرا مجهز به استخر های شنا می‌باشد میتوانید اقامت کنید . هرخانواده (شامل ٤ نفر) میتواند برای ۸روز مسافرت خود با۴۳۴ ریال درروز برای هریك از اعضاء خانواده باضافه هتل از۱۲برنامه مختلفی که ك.ال.ام ترتیب داده است استفاده نماید .

برنامه بی‌نظیر ك.ال.ام مربوط به‌مسافرت امریکا ، امکان ۴۰ درصد تخفیف رابه‌شما میدهد - یك‌نشان مخصوص دراین مورد تحت‌عنوان «امریکا را کشف کنید» شمارا معرفی مینماید . یك کتابچه راهنماونشانی هتل های ارزان تمام دربسته مخصوص مسافرتی ك.ال.ام در دسترس شما گذارده میشود- و شما میتوانید به نزدیکترین آژانس مسافرتی خود ویا شرکت ك.ال.ام مراجعه‌نمائید و آنهارا بدون پرداخت هیچ هزینه‌ای دریافت کنید .

تورهای متعدد ك.ال.ام به نقاط مختلف دیگر آمریکا

این‌تور هابا خرج کم به۳۵ شهر مختلف امریکا برای شما ترتیب داده شده است.

وبعلاوه تمام‌این‌مزایا

بامقدار پول کمی که برای مسافرت به امریکا پرداخت خواهدشد .

شما میتوانید خانواده خودرا هم همراه‌خود به‌این مسافرت ببرید مشروط براینکه فرزندان از ۱۲سال بیشتر واز ۲۲سال کمتر داشته باشند .

برای مثال

ازتهران -به نیویورك - رفت‌و برگشت -درجه توریستی -برای شما ۷۱۴۴۰ ریال و برای خانم و فرزندان هر کدام ۴۵۵۶۰ ریال می‌باشد . *

* نرخهای خارج از فصل

آژانس شما ویا شرکت ك.ال.ام اطلاعات کافی درباره صرفه‌جوئی های بیشتر دراختیار شما میگذارند .

جای درنك نیست -همین امسال تصمیم گرفته وبا خانواده خود از آمریکا دیدن کنید و ك.ال.ام همراه شما خواهد بود .

نمایندگی های‌ك.ال.ام درایران:
تهران:خیابان تخت‌جمشید (نبش رصت)
ساختمان بزرو که تلفن ۶۱۱۹۳۴ر۹
تهران : رویال اکسپرس‌نماینده کل ساختمان بزرو که تلفن ۶۱۱۹۳۴ر۹- ۴۱۵۹۷
آبادان: ساختمان سن شاین تلفن : ۲۴۷۸
اهواز : ك.ال.ام هتل اهواز تلفن ۵۲۷۵ -۵۳۷۵- ۵۷۶

KLM
ROYAL DUTCH AIRLINES

BARFORD دامپر
DUMPER بارفورد
ساخت انگلستان

انواع دامپر ساخت کارخانه اولینگ بارفورد انگلستان (انویکتا)سازنده:سنگ‌شکن کارخانه اسفالت - بتونیر- گریدر لودر - جرثقیل - بیل هیدرولیکی.

نماینده انحصاری در ایران : شرکت تولیما
خیابان قزوین - سه راه آذرین شماره ۱۶۱۹ تلفن : ۹۴۲۴۳-۹۴۲۴۴

برنامه امشب

۱۷ صفحات درخواستی
۱۷٫۳۰ اعلام برنامه
۱۷٫۳۳ خلاصه اخبار
۱۷٫۴۳ مضحك قلمی
۱۸ رپرتاژ مسابقات فوتبال
۲۰ افسونگر
۲۰٫۳۰ اخبار
۲۱ واریته
۲۱٫۳۰ سفر با اسلحه
۲۲ اسرار شهر بزرك
۲۲٫۵۰ آخرین اخبار
۲۳ پایان برنامه

برنامه بامدادی فردا

۶٫۳۰ اعلام برنامه
۶٫۳۲ نیایش
۶٫۳۷ ورزش
۶٫۴۵ مضحك قلمی
۷ موسیقی
۷٫۳۰ اخبار
۷٫۳۵ موسیقی کلاسیك
۸ پایان

تلویزیون ایران

برنامه امشب

۱۷ اعلام برنامه
۱۷٫۴ تقویم روز
۱۷٫۱۰ اف .بی . آی
۱۸ عمو گردن‌دراز
۱۸٫۳۰ برنامه‌روزنامه‌سپیدو سیاه
۱۸٫۴۵ بهداشت و تغزیه کودك
۱۹ مصاحبه بمناسبت هفته ایران باستان با آقای‌دکتر خانلری
۱۹٫۳۰ زنبور عسل
۲۰ موسیقی کلاسیك
۲۰٫۳۰ مردی از آنکل
۲۱٫۳۰ اخبار
۲۱٫۴۵ گوریل ها
۲۲٫۴۵ شهر شادی
۲۳٫۲۰ پایان

برنامه نیمروز فردا

۱۳ اعلام برنامه
۱۳٫۱ نیازمندیها
۱۳٫۱۵ در خلوت دل
۱۳٫۳۰ خطر پیشه من است
۱۴ اخبار و پایان برنامه

تلویزیون آمریکا

برنامه امشب

۱۸ خلاصه اخبار جهان
۱۸٫۱۵سرگذشت مارك‌تواین
۱۸٫۴۰ چهار راه
۱۹٫۰۵ کارآگاه رسمی
۱۹٫۳۰ خانواده آدامز
۲۰ بونانزا
۲۱ خلاصه اخبار جهان
۲۱٫۰۵ کاخ هالیوود
۲۱٫۵۵ فیلم سینمائی

برنامه فردا

۱۵٫۳۰ کاپیتان کانگرو
۱۶٫۳۰ فیلم سینمائی
۱۷٫۳۰ کشف
دنباله برنامه از ساعت ۱۸در شماره فردا درج می گردد .

تلویزیون آموزشی

برنامه فردا

۸٫۳۰ آغاز برنامه
۸٫۳۵ زمین شناسی و تکامل ششم طبیعی
۹٫۳۰ شیمی ششم طبیعی و ریاضی .
۱۰٫۳۰ حساب استدلالی‌ششم ریاضی
۱۴٫۳۰ زبان انگلیسی‌ششم
۱۵٫۳۰ فیزیك و مکانیك - ششم طبیعی و ریاضی
۱۶٫۲۰ پایان برنامه

دیروز

اطلاعات هفتگی

صفحه ۷

یکشنبه ۲۹ اردیبهشت ۱۳۴۷
نوزدهم مه ۱۹۶۸
شماره ۱۲۵۸۸

فرار از خانه!

چرا نوجوانان واطفال ازخانه میگریزند؟

ساعت ۱۰ صبح دیروز یك زن باحالتی مضطرب و آشفته باتفاق شوهرش بروزنامه اطلاعات آمده بود. چشمان زن از شدت گریه سرخ و متورم بنظر میرسید وشوهر که سعی میکرد آرامش ظاهری خود را حفظ کند رنگی پریده و حالی نزار داشت.

آنها بهرکس میرسیدند میگفتند آقا بما کمك کنید، بچه ما فرار کرده است. او چند روز است خانه را ترك کرده و دیگر بمنزل مراجعت نکرده است. مثل اینست که بر روی خانه ما گرد مرك ریخته‌اند.

هفته‌ای نیست که خبر گریز طفلی از خانه در مطبوعات منتشر نشود و مادری منتظر برای یافتن طفلش از مردم استمداد نخواهد و همین مساله بچه‌های فراری یکی از مشکلاتی است که گذشته از مادران، کلانتریها، دادسرا و خلاصه پرورشگاه ها با آن مواجه هستند. علت‌هم کاملا روشن‌است، زیرا اغلب این کودکان که خانه‌را بانقشه‌هایی تخیلی ترك میکنندپس ازمدت زمان کوتاهی در خیابانها پراکنده میشوند وبی‌خانه‌و زندگی کوچه‌گرد میشوند و در چنان شرایطی نگرانی و ترس از چهره آنها بخوبی مشهود است وماموربن کلانتری که اغلب براثر تجربه با آثار این نگرانی آشنا هستند آنها را با سیاستی خاص بکلانتری میبرند در کلانتری این اطفال اغلب آدرس خود را نمیگویند زیرا از بازگشت بخانه شرم دارند، و یادر سنینی هستند که آدرس صحیح خود را نمیدانند.

و کلانتری مجبور است طفل را تحویل دادستان دهد تا برای او تکلیفی تعیین شود و تازه مساله پرورشگاه و نبودن جاو سپردن موقت طفل به پرورشگاه مطرح است و بهرحال این اطفال بایك تصمیم کودکانه باعث ایجاد مشکلات فراوانی میشوند.

آنطور که بتحقیق ثابت شده اصولا بچه ها بعلت ناراحتی های خانوادگی وعدم ثباتی که نسبت به وضع خود در خانه احساس میکنند خانه را ترك میگویند.

* روزهای امتحان

آمار نشان میدهد که گریز از خانه در ماهها و روزهای پس از امتحانات افزایش می‌یابد بطوریکه در روز های عادی در هر دو روزه نفر و در روز های پس ازامتحانات هرروزه نفر فرار میکنند.

این آمار در اواخر شهریور و مهرماه که نتایج امتحانات تجدیدیها اعلام میشود از ۵ نفر در هر روز هم تجاوز میکند و علت اکثر این فرارها هم تهدید های پدر و مادرها در مورد عدم موفقیت فرزند است.

● پسرهای فراری

بطور کلی در بین کودکانی که اقدام به فرار میکنند کمتر دختری بچشم میخورد که دل و جرات ترك خانه و پدر و مادر را داشته باشد و بندرت اتفاق افتاده که دخترهادر موارد حتی عدم موفقیت هم دست به چنین اقدامی بزنند مگر دختر های کمسالی که بهمراه برادر خودفرار میکنند. بدینجهت فراری‌ها غالبا پسر هستند ودختر ها جز درمسائل عشقی اقدام‌بگریز از منزل‌نمینمایند بچه‌ها اصولا دلشان میخواهد که در مقابل عمل ناشایست و یامحیط ناسازگاری که دارند دست به‌تلافی بزنند وازقبول هرگونه منطقی‌برای انتخاب راه خود سرباز میزنند. بوسایل مختلف متوسل میشوند که پولی جمع کنند و بدون تامل‌درباره کاری که به آن‌دست میزنند راه نقطه‌ای را در پیش میگیرند ولی اغلب یکی دو روز باسختوت کامل خرج میکنند و پولها که خرج شد یادخانه و زندگی و پدر و مادر میافتند، برخی از آنها خود بمنزل مراجعت میکنند و برخی دیگرراه های خطرناك دیگردر پیش‌میگیرند.

در مورد فراریان امتحانی وضع غیر ازاین است. اغلب مردودین که در واقع روی بازگشت به خانه و زندگی را ندارند یکی دو روزدر منزل دوست‌و یاآشنائی روپنهان میکنند و یابرای ترك تحصیل و ادامه کار و روش دیگر شهرآباو اجدادی خودرا ترك میکنند ولی‌پس از چند روزی که بقول معروف آبها ازآسیاب افتاد و پدر و مادر اعلان کردند که هرکه از فرزندشان نشانی در دست‌دارد به فلان آدرس و شماره تلفن خبر بدهد و فراری که میداند جرم مرتکب شده‌اش‌را خواهند بخشید بخانه بازمیگردد.

● زن پدر

فرار بعضی از بچه‌ها، اززندگی خانوادگی و تزلزلی که در وضع کودك در منزل وجود دارد ناشی میشود. کودکی که از نامادری آزرده خاطر است و یاناپدری اورا درکمال بی‌مهری آزار میکندچون مقاومت و تحمل در مقابل شداید را بتدریج از دست میدهد ناگزیر فرار میکند و اغلب این کودکان هستند که پس از تحویل به پرورشگاه‌ها در آنجا متمرکز شده و کسی بدنبالشان نمی‌آید.

* کودکان تهرانی وشهرستانی

اصولا کمتر دیده شده که کودکان تهرانی به شهرستان های دور افتاده فرار کنند بلکه اغلب این کودکان شهرستانی هستند که شهر خودرا ترك کرده و رهسپار تهران میگردند و چون اغلب به هیچیك‌از خیابان های تهران‌آشنائی ندارند در همان چند دقیقه پس از پیاده شدن از اتوبوس در تهران سرگردان میشوند.

اما یك دسته از فراریان‌مشخص پسربچه ها و دختربچه های کم‌سن و سالی هستند که خانواده های تهرانی از شهرستان های دورافتاده برای خدمتکاری به تهران‌می‌آورند و چون انجام کار یك خانواده چند نفری برای کودکی کم‌سن وسال دشوار بنظر میرسد این خدمتکار از منازل فرار میکنند و درتهران سرگردان میشوند.

* چرا می‌گریزند

سنین فرار دربین‌پسرها، خصوصا پسران شهری آغاز دورهٔ بلوغ و نوجوانی است. هر چند که اکثرا کودکان اقدام به‌فرارمی کنند معهذا فرار جوان و نوجوان از جهت‌موضوع حائز اهمیت بیشتری است عکس‌العمل غلط اودر مقابل عمل غلط دیگری انجام میشود.

خانم دکتر آذراحمدیه از نظریك متخصص اجتماعی و کسی که با روحیهٔ کودکان از نزدیك آشنایی دارد دراین مورد معتقد است:

علت اساسی گریز نوجوان وجود نظام‌و عادات وروش نادرستی است که برخانواده ها حکومت میکند.

اصولا وقتی دوران کودکی بسر میرسد نوجوانی باظهور عشقها، امید هاو قهرمانی ها و نیك بینی‌ها آغاز میگردد. درنوجوان، طغیان‌وسرکشی که‌نشانه‌ای ازبروز شخصیت ومقابله باحوادث است‌پدید می‌آید. درچنین لحظات حساسی است که اگرنظارت عاقلانه و سرپرستی صمیمانه‌خانواده میدانی برای رشد و تربیت صحیح آرزو ها و هدفهای جوان ندهد و بزرگترها بخواهند آنان را در قالب های کهنه‌ای که‌برای‌خودآنهاساخته شده بود جای دهند درهمین لحظه است که تعرض بشکل مقاومت و مبارزه و فرار ظاهر میشود.

اصولا علل فرار درسنین جوانی‌را باید درموارد مختلفی جستجو کرد:

۱ـ عدم رفاقت و صمیمیت ونبودن دوستی و یگانگی بین فرزند باپدرو مادر و بیگانه بودن پدر و مادرنسبت بمسائل عاطفی نوجوان

۲ـ عدم امنیت لازم در خانواده، اختلافات خانوادگی، ناسازگاریهای والدین، زورگوئیها و فقدان امنیت جسمی وروحی در خانواده.

۳ـ ترس و زورگویی و خشونت غیر منطقی‌والدین و مجازات های نامتناسب.

* طغیان وسرکشی

طغیان و سرکشی نشانه‌ای ازبروز شخصیت درنزدجوان‌است و اماد کی اورابرای مبارزه باسختی‌ها و طوفان های دوران بلوغ اعلام میدارد. اگر پدرومادراین واقعیت روحی رادرك نمایند وآن راامری طبیعی بدانندواز شنیدن جملات نسل کهنه و نسل گذشته نمی‌رنجند این مرحله‌ایست که‌نوجوان باید آن را بپیماید و با گذشت این دوره بحرانی افکار و عقاید زودگذر نوجوانی‌نیز دگرگون میشود و فاصلهٔ عمیقی بین دونسل‌تا حدی ازمیان برداشته میشود ولی‌عدم تحمل پدر ومادر براین طغیان ها و سرکشیها منجربه فرار طفل میشود.

* ماجراجویی

فیلم و کتاب از عواملی است که اغلب روحیهٔ ماجراجویی را در سنین نوجوانی تقویت مینماید مانند پناه بردن به‌دل جنگلها برای داشتن زندگی ماجراآمیزی همچو زندگی تارزان یا ربنسون کروزئه یا روبن‌هود و اصولا یکی از عوامل گریز بچه‌ها تخیلات‌وتمایلات ماجراجویانه آنهاست.

* عدم آزادی و احساس گناه

نظارت شدید وخشن‌وسلب‌آزادی کودك درآنچه که میتواند بیان کند وعملی نمایدو ایجاد نظم و کنترل‌و نظارت خشن و سخت مغایر باروح‌و طبیعت نوجوان ازعوامل بسیار مهم وموثر درفرار است.

اگر هر خطای کوچك نوجوان‌را گناه بنامیم و پیاپی خطارا بصورت گناهی بزرك جلوه‌گر سازیم سبب انفعال روح‌ووجدان نوجوان می‌شودو نوجوان برای آزادشدن اززیر بار نگاه راه‌فراررا برمی‌گزیند وچه‌بسا که‌این فرار نیز اورا ارضاء نمیکند وناچار دست به‌خودکشی میزند.

● نظر قاضی‌دادگستری

یکی از قضات دادگستری که‌در پست های مختلف انجام وظیفه کرده و تجربیات زیادی اندوخته است در مورد فرار کودکان ونوجوانان اظهار داشت:

اصولا بسیاری از پرونده های مختلف و متعددی که در دادگستری مطرح میشود از بی‌نظمی خانواده‌ها سرچشمه میگیرد. درگذشته این بی‌نظمی خیلی زیادتر بود ودر آینده بدون شك بنسبت قابل توجهی کمتر خواهد گردید زیرا نظام خانواده‌بر اساس صحیحی متکی میشود.

تعدد زوجات، عدم‌سازش نامادری ونابدری با فرزندان، عدم‌آشنائی پدران ومادران باصول تعلیم وتربیت ریشه بسیاری از حوادث ناگواراست که‌نه‌تنها گاه‌بفرار اطفال ونوجوانان ازخانه منتهی میشود بلکه تامرحله ارتکاب جنایات مدهشی نیز پیش میرود.

● تا ده سال دیگر

امروز فراراز خانه و خانواده‌در کشور ما آمار تاسف‌آوری داردولی باید یقین داشت که‌تا ده سال دیگر این‌تعداد به‌یك پنجم وشاید بیشتر تقلیل یابد زیرا عوامل فرار ازمیان میرود.

این عوامل عبارتند از بی‌نظمی وعدم تعادل درخانواده، همچنین‌آشنا نبودن پدرومادر بابتدائی ترین اصول تعلیم و تربیت.

● علل گریختن اطفال و نوجوانان ازنظریك‌مربی ویك قاضی

● بعد از امتحانات، آمار فرار از خانه بدو برابر افزایش میابد

● بنظر قاضی گریزازمنزل دو علت اساسی دارد: بی‌نظمی و عدم تعادل خانواده ـ عدم آشنائی پدرومادر باصول‌آموزش و پرورش

دو دستگاه گلخانه واقع در باغچه بمساحت ۱۵۳۹ متر با داشتن آب لوله تهران و برق در جاده قدیم‌شمیران نرسیده بایستگاه میناکوی فلسفی برای رهن واجاره واگذار میشود.
طالبین به تلفنهای ۴۳۲۰۵ ـ ۲۸۴۳۵ مراجعه‌فرمائید
آ ـ ۹۹۷۲

چهل وسومین محصول
از
گروه تولیدی

ایرانا

کاشی برجسته کف

امتیازات

مقاوم دربرابرهرنوع ضربه وفشار
مقاوم دربرابرعمل سایش
مقاوم دربرابرسرما ویخبندان
مقاوم دربرابرحرارت ورطوبت
مقاوم دربرابرهرنوع مواد اسیدی وقلیائی
لعابی بادوام وبارنگهای ثابت وبدیع در
درنقش‌های اصیل وطرحهای گوناگون
وبالاخره سهولت درامرنظافت

کاشی برجسته‌کف ایرانا علاوه بردوام وعمر طولانی‌اش. بسبب طرحها ورنگهای زیبا ومتنوعی که‌دارد یکی ازبهترین وشکیل‌ترین کف‌پوش‌ها برای سالن هتل‌ها ـ سینماها ـ تئاترها ـ آمفی‌تئاترها وسالن منازل وکلیه سالن‌های سرپوشیده می‌باشد که از هرحیث بساختمان شما زیبائی خاصی میبخشد

گروه تولیدی ایرانا تنها سازنده کاشی برجسته کف درسراسر خاورمیانه

سازمان پیشرو

بادبزن اوریانت
عالی‌ترین بادبزن سقفی

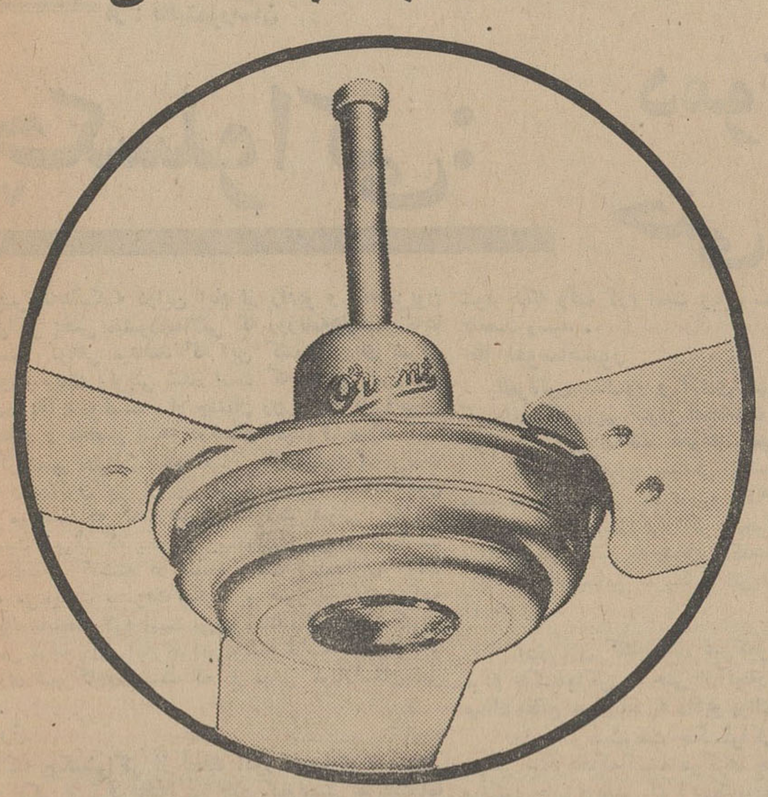

زیبا، محکم، باصرفه. باتضمین دوساله

اوریانت بی‌صدا کار میکند وگرم نمیشود. بادبزن اوریانت باداشتن مشخصات فنی مخصوص درتمام نقاط ایران قابل استفاده است

اوریانت جنرال ایندستریز کلکته ۴۵

نماینده انحصاری درایران شرکت بازرگانی کاشانیاب تهران ـ سرای چیت ساز

تلفن ۲۳۳۳۸ ـ ۲۲۶۶۵

Orient

ویتنام بدون امریکا

*** ویتنام جنوبی بدون آمریکا قادر نیست در برابر ویت‌کنگ ایستادگی کند**

باشروع مذاکرات پاریس وایجاد بارقه‌هائی ازامید به‌صلح در ویتنام ،ژنرال کائوکی معاون رئیس جمهوری ویتنام طی یك مصاحبه مطبوعاتی اعلام داشت که ویتنام جنوبی چنانچه لازم باشد بتنهائی بجنك ادامه خواهدداد . ببینیم این ادعای ژنرال کی چگونه وباتکاء چه نیروئی است ؟

● **مبالغه**

در حال حاضر تعداد نفرات امریکائی در ویتنام ۵۲۵ هزار نفر است که بوسیله ۶۳ هزار سرباز کره جنوبی ، استرالیائی ، نیوزیلندی‌وفیلیپینی‌همراهی میشود حال‌چنانچه نیوزیلندی وفیلیپینی همراهی میشود حال چنانچه این تعداد این تعداد که بالاخره روزی‌از ویتنام خارج خواهدشد ازاین سرزمین بیرون روند بنظر میرسد که ژنرال کی‌در حرف خود راه‌مبالغه پیموده است .

ویتنام جنوبی دارای ۳۱۰ هزار سرباز است که‌بوسیله ۸هزار مشاور نظامی آمریکا تعلیم یافته‌اند . نیروی‌هوائی آن بتنهائی نیروئی پرقدرت نیست زیرا ویتنام جنوبی فقط ۱۸ بمب‌افکن اف‌ه وبیست‌هلی‌کوپتر در اختیار دارد که این نیرو در مقابل جنگنده‌های میك ۲۱ ویتنام شمالی‌قادر به‌هیچگونه عملیاتی نیستند .

نیروی دریائی ویتنام جنوبی نیز از چند قایق‌مسلح مستعمل تشکیل شده که قدرت آتش جنگی آنهاازنظر موقعیتهای محلی قدرتی است محدود ودر خیلی از موارد غیر قابل استفاده . امریکائی‌ها نیز به‌بیهودگی موفقیت این واحدهای کوچك تاکتیکی اذعان دارند .

● **درآمد ملی**

اما اقتصاد ملی ویتنام جنوبی وضعی بس‌اسف‌انگیزتر دارد ـ دولت ویتنام جنوبی ادعا دارد که درآمد ملی این کشور ۳۴۰ میلیون دلار است‌این رقم باضافه‌میلیونها دلاری که آمریکا خرج جنك در ویتنام میکندازدلارهای‌امریکائی است نه‌درآمد ملی واقعی ویتنام جنوبی . مقداری از سرمایه‌های تولیدی نیز متعلق بچند شرکت فرانسوی است که در ویتنام فعالیت دارند . تعداد زیادی‌ازکارخانه های ویتنام جنوبی در جریان جنك ازبین رفته‌و تولیدآنها متوقف شده است ـ از ژانویه گذشته تاکنون ویتنام‌جنوبی ۳۰٪ به‌حجم اسکناس در گردش خود اضافه کرده‌است واین عمل باعث شده که بازار سیاه دلار آمریکائی رونق بیشتری یافته و فشار تورمی‌به‌اقتصاد ویتنام واردکند.

این تباهی در مسائل اداری ویتنام جنوبی‌نیزبروشنی قابل ملاحظه است .

فساد دستگاههای حکومتی واداری اجتماع ویتنام‌جنوبی رابه‌نوعی ازهم گسیختگی داخلی کشانده است بطوریکه تنهاگذاشتن این اجتماع در مقابل نیروی ۲۰۰ هزارنفری ویت‌کنك امکان دفاع از ویتنام جنوبی را بسیار تقلیل خواهد داد .

● **سلاحهای مدرن**

اما ببینیم این نیرو در صورت خارج‌شدن امریکا و متحدینش‌ازویتنام‌باچه قدرتی‌درویتنام‌جنوبی‌عمل‌خواهد کرد. ویت‌کنگها فی‌الواقع دیگر آن پارتیزانهای بدون سلاحی نیستند که فرانسویها و در اوائل امریکائیها میشناختند، آنها حالا باسلاحهای مجهز و مدرن مسلح هستند ، راکتهای‌ب۴۰ و ب۵۰ ساخت چین قادرند سنگین‌ترین تانکهای امریکائی را ازکاربیاندازند.سلاح های‌سبك وقابل حمل باقدرت آتش‌فراوان مدتهااست که دردسر بزرگی برای سربازان امریکائی‌ایجاد کرده‌اند.

در حال حاضر ۱۵ الی ۲۰ درصد از خاك ویتنام جنوبی در تصرف‌ویت‌کنگها است ودر همین متصرفات‌ویت‌کنگها توانسته‌اند علیرغم اوضاع آشفته اقتصادی واداری ویتنام جنوبی نظمی‌نوین بوجود آورند . آنهاقوانین‌مالیاتی‌مناسب وعادلانه‌ای دراین سرزمینها برقرارکرده‌اند مقدار مالیات ۵٪ درآمد مردم این نواحی وقابل پرداخت برای سالهای پس‌از جنك خواهدبودنه‌حالا . این تضاد قدرت و شیوه‌های حکومتی و اداری بین ویتنام جنوبی و ویت‌کنگها موجب شده‌اند که نمایندگان ویتنام شمالی باآتوهای قوی‌تری به‌کنفرانس پاریس بیایند .

همزمان با تشکیل کنفرانس پاریس ویت‌کنگ‌هادر سه‌نقطه‌عمده ویتنام از جمله سایگون یورشهای وسیع خودرا آغاز کرد . بعضی از محلات سایگون به‌تصرف ویت‌کنگها درآمد. درمقابل این عملیات آمریکا مالادر کنفرانس صلح پاریس مقداری از کارتهای برنده خودرااز بازی خارج کرد و نمایندگان ویتنام شمالی از کارت‌های قویتری استفاده کردند . اما دراین میان ویتنام جنوبی چه‌ادعائی میتواند داشته باشد ،در مقابل این سئوال،وضع ویتنام جنوبی وآقای ژنرال کی بمراتب پیچیده‌ترخواهدبود.

راه پیمائی علیه فقر

«در راه پیمائی بزرك علیه فقر» که بمناسبت روز مادر در امریکا برگزار شد عده زیادی شرکت کردند واین تظاهرات با نظم وآرامش کامل بپایان رسید

در این‌عکس گروهی‌از شرکت کنندگان در راه پیمائی علیه فقر دیده میشوند . از چپ به راست بیوه مارتین لوترکینك‌و بانواتل‌کندی‌همسر رابرت‌کندی

عکس از خبرگزاری فرانسه

مدارس ملی و مردم

بی‌جهت بمدارس ملی حمله نکنید

اگر با شهریه مناسب‌همه‌مدارس ملی شود بهتر است

بانو شوکت مللك جهانبانی نماینده مجلس شورای ملی :

ابوالقاسم پاینده

خانم‌ملك‌جهانبانی

آقای ابوالقاسم‌پاینده

تمام زنان و مردان صاحب نظر در مسائل اجتماعی می‌توانند در ستون «عقیده آزاد» شرکت کنند .

لطفا نظر و پیشنهادهای خود را درمورد هر مسئله مبتلا به عمومی به‌نشانی‌روزنامه اطلاعات ستون «عقیده آزاد» ارسال دارید .

خانم شوکت ملك جهانبانی نماینده مجلس شورای ملی طی مصاحبه‌ای با خبرنگار روزنامه اطلاعات در مورد وضع مدارس ملی گفتند :

منهم موافق هستم که وزارت آموزش و پرورش برروی مدارس ملی کنترل داشته باشد و اصولا هردستگاهی که تابع وزارتخانه‌ای‌است‌آن‌وزارتخانه‌وظیفه دارد نظارتی بر روی کارش بکند وحالا که‌وزارت آموزش‌و پرورش‌چنین نظارتی ندارد گناه متوجه مدارس ملی نیست.

واما در مورد حقوق یکسان مدارس‌ملی چنین اندیشه هیچگاه عملی نخواهدشد زیرا امکانات هریك ازمدارس بایکدیگر فرق دارد مثلامدرسه‌ای‌دارای‌لابراتوار زمینهای ورزش ـ فضای وسیع‌ودیگر وسایل ضروری است ولی مدرسه دیگر که آنهم نامش ملی است هیچگونه از انواع وسایل در اختیار ندارد و درفضای دویست متری اداره میشود .

*** حداقل وحداکثر**

وزارت آموزش و پرورش باید با رعایت امکانات هر مدرسه حداقل و حداکثر نرخی برای شهریه آنان تعیین کند .

مدارس ملی شبرینی فروشی نیست که درجات آن تعیین گردد .

آقای ابوالقاسم پاینده نماینده مجلس شورای ملی در این مورد گفت :

چند سال قبل ازطرف بازرسی شاهنشاهی مدارس ملی را مورد بازدید قرار دادم‌و دیدم که اینگونه مدارس‌درسطح‌بالاتری قراردارند ودرحقیقت نمونه خوب مدارس مدارس ملی‌است،ازهمان زمان‌اعتقادپیدا کردم اگر تمام مدارس بصورت ملی‌وبا درجات مختلف اداره‌می‌شد سطح‌تعلیمات بالا میرفت و شاگرد در محیطی تحصیل میکرد که‌همه‌گونه وسایل برایش‌آماده بود .

*** ملی شدن همه مدارس**

حالا هم نظرم اینست که‌اگرباشهریه معتدل تمام مدارس بصورت ملی اداره شوند کار خیلی خوبی است . درباره مدارس ملی در حال حاضر از گرانی شهریه صحبت میکنند و البته شهریه بعضی مدارس برای خانواده متوسطی که چند تا بچه دارند ناگوار غیرقابل پرداخت است .

در دبیرستانهای دولتی هم در سالهای اخیر اخذ شهریه مد شده منتهی بمبلغ خیلی کم است .

در همه جای دنیا مدارس ملی وجود دارد واصولا مدارس بصورت ملی اداره میشود .در انگلیس شهریه مدارس‌بهتر گرانتر است مثلا در سیکل دوم حدود ۹۰۰ لیره ولی در مدارس عمومی با پول کمتر مشود تحصیل کردوسلما موقعیت مدارس عمومی مانند مدارس ملی‌نیست.

خوشبختانه مردم خودشان‌روشن‌هستند و هیچکس بی‌جهت پول خرج نمیکند و قضاوت مردم درباره مدارس ملی سندو دلیل بزرگی است .

اصولا خواست مدارس ملی اینست که وزارت آموزش هم کنترلی در کار مدارس ملی داشته باشد و هم میزان شهریه دریافتی را با رعایت هه جوانب تعیین کند .

خانم شوکت ملك جهانبانی افزود :

صاحبان مدارس ملی عموما خدمتگزاران کشورواز پیشقدمان‌نهضت تامین‌گسترش فرهنك می‌باشند و با توجه باینکه درهر صنفی بدو خوب وجود دارد نباید با وجود افراد بدی که احتمالا ممکن است در این دسته باشند در مورد همه قضاوت بدی داشت.

● **سرمایه‌گذاری**

این صحیح نیست که به مدارس‌ملی بی‌جهت حمله کرد . نباید مدارس ملی را آنچنان کوبید که مردم رغبت‌نکنند پول و سرمایه خود را دراین راه بکار بیاندازند و صرف اینگونه خدمات مفید بکنند .

مدارس ملی تاکنون ثابت کرده‌اند که در انجام دستور وزارت آموزش و پرورش تعللی نداشته‌اند و هر نظری که این وزارتخانه داده انجام داده‌اند .

تفسیر سیاسی

جعفر مدنی

کمونیسم نوع چینی در یمن جنوبی

جمهوری یمن جنوبی شکست شورش افراطیون دست چپی خود را اعلام کرده است .با اینحال درهم شکسته شدن شورش تنها از ناحیه منابع رسمی تائید شده وگزارش منابع دیگر همه حاکی از ادامه بحران است .

قحطان‌الشعبی‌رئیس جمهوری یمن‌جنوبی برای حفظ‌حکومت ۶ ماهه خود در برابر افراطی های دست چپی راهی جز لشکر کشی به‌ایالات«آبیان»، زنگبار ، شقره ، و « جیار » ندیده است . پرزیدنت قحطان الشعبی اخیرا توانست شورش دست‌چپی«حضرموت» راسرکوب کند . اما شورش چهار ایالت بزرك دیگر و موفقیت شورشیان در کنترل این ایالات نشان داد که حکومت قحطان‌الشعبی وجبهه آزادی بخش ملی او دربرابر بحران مزمنی قرار گرفته که دارای ریشه های‌عمیق‌اجتماعی است و او به آسانی نمیتواند بر ان غلبه کند . یمن‌جنوبی که تاشش ماه قبل تحت ـ الحمایه انگلیس در بعضی ایالاتش از عقب افتاده ترین نقاط دنیا است که گاه در آنها کمترین اثری اززندگی قرن بیستم بچشم نمی‌خورد.

بااینحال صحاری خشك و وادی های بی آب و علف اینجا اکنون به صحنه نبرد تازه ترین ایدئولوژیها و مسلك های سیاسی قرن ما تبدیل شده است . جبهه آزادی بخش ملی که‌قدرت را از انگلستان تحویل گرفته و رئیس ان قحطان‌الشعبی از ایده های سوسیالیستی برای اداره کشور و رهبری جامعه الهام میگیرند . بدون آنکه بخواهنداین‌سوسیالیسم به کمونیسم منتهی شود .

اما تنها رهبران درجه اول جبهه آزادی بخش ملی و حکومت آنست که براه کمونیسم نمی روند . درحالی که در داخل جبهه‌تندروترین عناصر چپ در برابر گروه سوسیالیست موضع گرفته‌اند اینها شدیدا تحت تاثیر کمونیسم نوع چینی هستندو هدف رهبرانشان اینست که آنچه را از افکار مائوتسه‌ـ تونك در چین آموخته‌اندر یمن جنوبی بکار ببرند .در همین اواخر بود « فیصل ـ العطاس » کمونیست دوآتشه و پیرو سر سخت افکار مائو در « حضرموت » سر به طغیان برداشت . هنوز مدت زیادی از استقلال یمن‌جنوبی نگذشته بود که « عطاس » بر شعبه جبهه آزادی‌بخش‌در «مطلا» بندراصلی « حضر ـ موت » مسلط شد . اوحمایت یك گروه فعال از جوانان طرفدار چین و اتحادیه های کارگری را با خود داشت‌و بدین لحاظ به اسانی‌توانست تمام مکانهای محلی جبهه آزادی بخش‌در « حضرموت» را تحت کنترل در اورد و سپس‌برسراسر ایالت«حضر ـ موت »مسلط شود . در آغاز حکومت قحطان الشعبی که خود با مشکلات عدیده مالی و سیاسی مواجه بود . «حکومت کمونیستی «حضر ـ موت» را ناگزیر بحال خود گذارد . اما وقتی « عطاس» و رفقایش شروع به پیاده کردن طرحهای مائو کردند، یعنی مقامات عالیرتبه‌راتصفیه کردند ، اموال آنها راتوقیف نمودند ، کار تجارت راراسا بدست گرفتند و در صدد اجرای طرح « کمون های‌ـ کشاورزی » برآمدند حکومت مرکزی احساس کرد که « حضر موت » بکلی راهی جدا از ان پیش گرفته واگر بطور جدی با ان مقابله‌نشود پس از « حضر موت » نوبت به‌سایر ایالات خواهد رسید. لشکر کشی دولت مرکزی به «حضرموت » موفقیت آمیز بود و « رژیم کمونیستی » «حضرموت » سقوط کرد اما امید حکومت مرکزی برای آنکه باشکست‌تجزیه‌طلبی«حضر ـ موت » دیگران‌درصدد تکرار آن برنیایند تحقق نیافت و همانطور که در چند روزاخیر شاهد بوده چهار ایالت‌دیگر یمن جنوبی براه « حضر ـ موت » رفتند .

نوشته : ارت‌بوخوالد
ترجمه : پرویز ایرانزاد

قدرت پول در انتخابات امریکا

خانم روزکندی مادر سناتور رابرت کندی به خبرنگار یك‌مجله زنان اظهار نمود که چه اشکالی دارد اگر مبلغ معتنابهی از ثروت کندیها برای پیروزی رابرت در نامزدی انتخابات ریاست جمهوری خرج شود .

خانم کندی به‌خبرنگار مجله مزبور گفته است که این پول بما تعلق دارد وآزادیم که هرطوردلمان خواست آنرا خرج کنیم .

وی اضافه کرد که این خود قسمتی از مبارزه است ووقتی شما پول دارید آنرا خرج میکنید از برای اینکه پیروز شوید . البته هرچه بیشتر بهتر ...

خانم کندی گفته است که کندیهاهیچ فرقی باراکفلرهاندارند و هردو خانواده آنقدر پول دارند که صرف مبارزه برای پیروزشدن بنمایند .

حال من‌به‌تجسم‌یك مکالمه‌تلفنی میپردازم که بین خانم کندی و فرزندش رابرت کندی صورت گرفته است :

ـسلام بابی،مادر توصحبت‌میکند شنیدم که در مبارزات انتخاباتی ایندیانا بی پول شده‌ای و از تدی ناراحتی .

و رابرت جواب میدهد :

ـ « بلی . مادر ، خیلی سعی کردم مواظب باشم‌لکن پولها از دستم در رفت . »

مادر میگوید :

ـ «بابی ، تو باید خیلی مواظب باشی ، من که خیلی بیش ازاندازه به توپول دادم تا صرف مبارزه ایندیانا بکنی و انتظار داشتم‌لااقل مقداری ازآنرا برای نبراسکاپس‌ـ انداز بکنی .»

رابرت پاسخ میدهد :

ـ « متاسفم مادر ، اما شما حتی تصورش را هم نمیتوانی بکنی که این روزها آگهی درتلویزیون چقدر گران است . از طرفی روزنامه‌های ایندیانا پولیس هم با من مخالف بودند . لذا من چاره‌یی نداشتم که عکس خودم را چاپ کنم و تاآمدم بخود بجنبم پولها از دستم رفتند : ***

ـ «بابی ، من که نمیخواهم‌برای تو سخنرانی کنم . لیکن من و تو که قبلا موافقت کردیم تو خودرا در یك ایالت گیر نیاندازی ، و بعلاوه تو هنوز ایالت‌های دیگری چون اروگان ـ دوکوتای جنوبی‌و کالیفرنیاداری که باید در آنها نیز بمبارزه بپردازی‌واگرتواز هم‌اکنون بخواهی از خواهرها و برادرهایت پول قرض کنی پس تابستان چه میکنی ؟»

ـ « اما ، مادر ، آخر سهم‌من خیلی کم است . نلسون راکفلر دو برابر بلکه بیش از من پول میگیرد وتازه‌اودر مبارزات، مقدماتی نیز شرکت ندارد . »

ـ«ماراکفلر نیستیم‌پسرم،وبعلاوه او از تو مسن‌تر است من میتوانم پول بیشتری‌بتو بدهم لیکن‌میخواهم تواندکی نیز به اهمیت پول پی‌ببری و خیال نکنی که پول علف خرس است و اگر تو میخواهی! رئیس جمهور امریکا شوی حتما باید بدانی که پول چیست و دلار چقدر ارزش دارد . »

ـ « مادر توطوری صحبت میکنی که انگار من پولم‌را دور میاندازم. هر سنت‌که خرج میکنم قبلاحساب شده است . من که پولم رانمیدهم بجایش سودا یاتان قندی بگیرم . خاطرت جمع‌باشد تمامش را خرج مبارزه کرده‌ام . »

ـ « قبول دارم بابی ، اماشایع است که پسر روز کندی مثل آب خوردن پول خرج میکند . گرچه این به هیچکس مربوط نیست‌که ما باپولمان چکار میکنیم . لیکن از طرفی تنفر دارم که در باره ما اینطور قضاوت شود . تدی بمن تلفن کرد و گفت که تو پولی را که باید در «اروگان» خرج کنی پیشاپیش درنبراسکا تمام کرده‌ای»

ـ «تدی» دروغگوست . وناراحت است که‌من پول بیشتری در اختیار داشته‌ام .

ـ « من امیدوارم شماها به این جنك وجدال‌درباره اینکه کی‌بیشتر پول در اختیار داشته خاتمه‌دهید. اما بتو نیز اعتراض دارم که لااقل بیش ازاینها معتقد باشی ونگذاری درباره‌ات این حرفها رابزنند » .

از : بالیتمورسان

ترجمه : احمد فرزین

چکسلواکی: دموکراسی تا این حد حتی در شیکاگو دیده نشده!

برنامه‌هائیکه دراین ایام از رادیو و تلویزیون چکسلواکی پخش میشود،مقالاتی که روزنامه‌هاوهفته‌نامه‌ها می‌نویسند گواهی میدهند که این کشور اروپای شرقی وارد دوره تابناك ونوینی شده است که‌بهترین ثمره آن امیدواری به‌آینده است . از چشمان زن و مرد ،پیروجوان سیاستمدار و محصل اشعه درخشان امیدبرق میزند .

اگر شهر نشینان چکوسلواکی از مزایای‌کنونی‌لذت میبرند روستائیان نیز از این مزایا بی‌بهره نیستند چون بخوبی میدانند که کشورشان به‌تحولات کنونی نیازمند بوده است . پراك که یکی از زیباترین شهرهای اروپاست در بیست‌سال گذشته در نتیجه غفلت زمامداران وقت چنانکه می‌بایست پیشرفت نکرده و هنوز از رونقی که برای یك پایتخت لازم است بی‌بهره‌مانده است‌دولت کنونی به‌این‌امر توجه دارد اما اجرای برنامه توسعه بیشتر و زیباسازی شهر کاری نیست که در مدتی کوتاه‌امکان‌پذیر باشد .

● **ارز**

بااینکه چکسلواکی از لحاظ امور اقتصادی ، صنعتی وعمران یکی از ترقی‌یافته‌ترین بلاد کمونیستی می‌باشداما در مقایسه باکشورهای اروپای غربی خیلی چیزها کم‌دارد. مثلا وقتی سیاحان اروپای غربی باین کشور میروندذوقله اول کمبود غذاهای عالی ، اتومبیل و لباسهای ممتازتوجه آنها راجلب میکند . حتی اگر سیاحی بخواهد هدیه گرانبهائی تهیه کند مشکل به‌آن‌دست‌خواهد یافت .چون دولت‌های گذشته از ورود کالاهای گرانقیمت جلوگیری میکرده‌اند تا ارزو طلاازکشور خارج نشود .

دولت «ژنرال اسوبودا» وعده کرده است که این چیزها را برای ملت تهیه خواهد کرد و بدین منظوردست باصلاحات اقتصادی زده‌است . البته تردیدی نیست که نتایج ممکنه از این اصلاحات چیزی نیست که فرداحاصل شود بلکه وقت لازم است وباید سالها انتظار داشت تا بمقصد رسید .

● **لغوسانسور**

بالغوقانون سانسور و آزادی قلم مردم اطمینان حاصل کرده‌اند که رژیم کنونی اصلاحات همه‌جانبه‌رااجراخواهد کرد وفقط بوعده‌اکتفا نخواهد نمود.

آنانکه باوضاع سیاسی واقتصادی واردند بخوبی میدانند که پس از ماه فوریه ۱۹۴۸ تادوسه‌ماه قبل‌مردم سرزمینهای چکسلواکی اگر میخواستند از وقایع جهان ویاآنچه در کشور خودشان میگذشت باخبرشوندمیبایست اطلاعات رااز منابع امریکا ، اتریش و آلمان‌غربی‌بدست آورند .

آری این کشورهای غیرکمونیست اروپا بودند که مردم چکسلواکی را حتی ازآنچه‌درکشور خودشان رخ میداد مطلع میکردند نه رادیو پراك .

رادیو و مطبوعات چکسلواکی فقط آن مطالبی را منتشر میکردند که‌کمیته مرکزی حزب کمونیست‌مینوشت ودستور چاپ و پخش آنرا دیکتاتوروقت میداد .این‌موضوع راشخص الکساندر دوبچك فاش کرده است .

دوبچك دبیرکل حزب کمونیست چکسلواکی در حدود سه‌ماه قبل هنگامی که آزادی قلم را اعلام میکرد در یك مصاحبه مطبوعاتی بروزنامه‌نگاران پراك گفت :ازاین‌پس نمیخواهیم ملت ما برای اطلاع از وقایع داخلی وخارجی باطلاعات امریکا ، بن، وین ویاجای دیگر محتاج‌باشند.

شما روزنامه‌نویسها اخبار ووقایع مهم و حقیقی را برای خوانندگان چاپ کنید عقائد خودرا بنویسید ازکار های رهبران ملی انتقاد کنید و اطمینان داشته باشید که دولت جدید نه‌مقالاتی برای روزنامه‌ها خواهدنوشت ونه مانع چاپ مطالب شما خواهدشد .

پرواضح است از رادیو وتلویزیون نیز سانسوربرداشته شد.

خبرگزاری چکسلواکی دست به‌مخابره اخباری‌زده که محافظه کاران حزب‌رابوحشت افکنده .

● **افزایش فروش روزنامه**

فروش روزنامه به‌ده برابر سابق افزایش یافت.شاید شما ندانید که پیش‌از این بندرت مردم روزنامه‌میخواندند. چون همه میدانستند روزنامه‌ها چیز خواندنی ندارند. لیکن تغییرات کنونی موجب شده مقالات انتقادی و تند، چنانکه در بلاد کمونیستی بیسابقه‌است در روزنامه‌ها درج شود در نتیجه روزنامه‌هاپس از ورود به‌بازار فروخته‌میشوند کمتر‌روزنامه‌ای بیش‌از یکساعت روی دستگاه‌روزنامه‌فروش باقی میماند .

برای اولین‌بار در تاریخ یك کشور کمونیستی‌موقعی رادیوپراك‌تفسیر واخبار ضدنووتنی رایخش‌میکرد که‌اوهنوز درمقام ریاست جمهوری باقی و شخص اول مملکت خود بود .

مطبوعات غربی در آنوقت نوشتند : دمکراسی تابااین‌حد حتی در شیکاگو نیز دیده نشده است .

آزادی قلم که از اوائل سال ۱۹۶۸ درپراك شروع شد همچنان ادامه دارد. رادیو چکسلواکی بااشاره به خبرگزاریهای خارجی وقایعی را که‌درکشورهای کمونیستی رخ‌میدهد و مردم آن ممالك از آن بی‌خبر میمانند‌پخش می‌کند .

یکی از علل‌اختلاف لهستان بارهبران کنونی‌چکسلواکی پخش گزارشات مربوط به تظاهرات ضد دولتی در ورشو است که رادیو پراك انجام میدهد .

لغو سانسور در چکسلواکی بعضی از کشورهای کمونیستی را خشمگین کرده و اینك مبارزه‌های‌علنی‌بین آنها جریان دارد .

چهره‌های ناشناخته لکن برجسته در ادبیات فارسی

از : : ادبیات شوروی

ترجمه : هوشنك کوچك شوشتری

علیشیر نوائی: پیامبر ادبیات فارسی در آسیای مرکزی

● **نوائی شاعر ، فیلسوف ، مورخ ، هنرمند، معمار وموسیقیدان پرمایه عصر خود بود لکن مردمان سرزمین ماکمتر بااو آشنا هستند**

علیشیر نوائی شاعر وفیلسوف بزرك ایرانی از چهره‌های بی‌همتای ادبیات در تاریخ ایران و آسیای مرکزی‌است وی شاعری بزرك و پرشور ،فیلسوفی برجسته ، مورخی بی‌نظیر وهنرمند ومعمار و موسیقیدانی پرمایه در عصر خود بوده است .

علی‌شیردر ۵۲۵ سال قبل در شهر هرات متولد شد ، جوانی خود را به کسب دانش در مدارس علمی شرق مثل مدارس مشهد و سمرقند بسر آورده بهنگام بازگشت بهرات جوانی میانه سال بود وی بجهت تحصیلات و تجربیات عمیقی که داشت در هرات لقب امیر گرفته و بوزارت منصوب شد . **در منصب وزارت‌وی باصلاحات عمیق اجتماعی‌ازقبیل‌ساختن مدارس، بیمارستانها حمامها و گردشگاههای عمومی‌پرداخت‌بموازات‌این‌اصلاحات تحقیقات علمی وادبی و وقایع نگاری و تاریخ نویسی خود را ادامه میداد .**

● هدف وعقاید

علی‌شیر نوائی انسان دوستی بزرك بود هدفها و عقاید انسانی واجتماعی او در کلیه آثار وی بوضوح بچشم میخورد . **بلحاظ همین مردم دوستی و باطن آکنده از عشق مردم ازدستگاه های حکومتی آزرده شده واز منصب وزارت چشم پوشید .** علی‌شیر در این زمان بطرف بزرگترین حادثه عرفانی زندگی خود روی میآورد ، این واقعه آشنائی با صوفی و عارف‌بزرك ایرانی **شیخ عبدالرحمن جامی و ورود به محضر اواست.** این‌واقعه باعث‌میشود که علی‌شیر برای بقیه عمر خودتحت تاثیر افکار و تصورات این عارف‌بزرك قرار گیرد .

در محضرجامی ،علی‌شیربا موازین شعروادب فارسی آشنا شده‌و اولین دیوان شعر خود را با تخلص «فانی» بزبان فارسی باتمام میرساند .

● خارج از مرز

علی‌شیر در طی زندگی ادبی خود موفق میشود عروض و اوزان وسبك هجای شعر فارسی رادر زبانهای‌بومی شمال‌آسیای میانه‌تاثیرداده وپرمایگی وارزشهای شعر و ادب فارسی زبانان را به مردم خارج از مرزهای شمالی ایران بشناساند .

گذشته از تتبعات شعری و ادبی ، علی‌شیر در تدوین و تفسیر دستور زبان فارسی کوششهای فراوانی کرده است کتاب «مقایسه بین دو زبان»و همچنین مقالاتی چند در شیوه‌نگارش و تکنیك نویسندگی از آثار پرارزش اوست «**در زمینه تاریخ ایران نیز** تالیفاتی درباب‌قوانین‌در ایران‌باستان پیامبران ایرانی و عرفان وصوفیگری در ایران برشته تحریر درآورده‌است شهرت عمده علی‌شیر بلحاظ اشعار بسیاری است که درطی دوران زندگی خود سروده است . مهمترین این‌آثار که بوسیله علی‌شیر بنظم درآمده‌اند عبارتند از «پریشانی پرهیزگار» که اثری است فلسفی .

تفسیری بزبان‌ازبك‌از لیلی‌ومجنون شیرین و فرهاد. عشق‌و قضاوت،هفت ستارگان، داستان بهرام‌گور ساسانی، سد اسکندر . داستانی درباره اسکندر کبیر و همچنین داستانی تمثیلی از گنجوی و شیخ عطار بچشم میخورد، بخصوص در کتاب تمثیلی خود که گفتگوئی است اززبان پرندگان تاثیر سبك عطار نمایان است .

در مرك علی شیر نوائی دنیای شرق بتاثری عمیق فرو میرود یکی‌از وقایع نگاران درفقدان علی شیر مینویسد «**اشکهائی که در سوك‌نوائی ریخته شد پهنه آبی آسمان را به‌ابر آلوده و آسمان هم برمزار او اشك تاثر ریخت**» .

از نام علی‌شیر در تاریخ ادبیات ایران بسان شعرائی بزرك مثل جامی و عطار و نظامی یاد میشود .

علیشیر نوائی

هنر امروز

از : مجله اخبار هنری فرانسه

ترجمه : حسن پویان

۴۵۰۰ تابلو در یک نمایشگاه

● **«حریم قدیمی» ها در آثار مدرنیستها**

چگونه میتوان درباره چهار-هزاروپانصد اثر که در آن واحد دریك نمایشگاه جمع شده سخن گفت ؟

معهذا این تعداد تابلوهایی‌است که ۸۴ سال پس‌از تشکیل‌انجمن هنرمندان مستقل ،در هفتادونهمین نمایشگاه مستقل‌ها در «گران‌پاله» (پاریس) به‌معرض نمایش گذاشته شده‌است . جای آن دارد تا یادآوری کنیم که تشکیل انجمن هنرمندان مستقل نقطه عظیمی بود که مرحله تازه‌ای را درخودفرانسه آغاز کرد و پیروزی نقاشانی که از پشت درهای «نمایشگاه رسمی» رانده شده بودند برجسته‌ترین خصلت این عصر بود .

۱- بندرگاه «آن‌بسن» -ازرژی گوشتو

۲- عزیمت از یك تجرید - از «لوئیزژانن»

*** حریم قدیمی‌ها**

حالت عطف به ماسبق که در «حریم قدیمی‌ها» مجسم شده‌این‌بار در آثار مستقل‌ها اساسا به‌سالهای ۱۹۰۶ تا ۱۹۰۹ توجه دارد .

دراین دوره پس از «تجزیه‌طلبان» که بوسیله «نابیس‌ها» پشت سر گذاشته شده‌اند در حالی که «نابیس» هابنوبه خودمخالفت‌خویش را با مکتب رسمی و متنوع درفرم ودر روح هنربه‌منصه ظهور می‌رسانند ، «فرویستها» به‌اوج‌واکنش رسیده‌اند و در کار گسیختنش زنجیرهای رئالیسم ازدست‌وپای‌رنك هستند ، مضافا باینکه ازآغاز جنجال بزرگی که بدست کوبیست هابرپاشده نیز مدتی گذشته‌است.

بطور کلی ۷۳ امضایی که در پای بیش از ۴۵۰۰ تابلو درسالن مدرنها در «گران‌پاله» گذاشته‌شده بخودی خود برای عرضه‌کردن‌هنر مدرن - در قلمرو گسترده آن کفایت میکند .

● استعداد ناشناخته

واما یادآوری دیگری درباره‌سالن ۱۶۸ مستقل‌ها که نمیتوان اغماض کرد: **این نمایشگاه‌دیگر بهیچوجه انقلابی نیست.آنچه‌هست‌درچارچوب سنت است ، حتی باوجود عده انگشت‌شماری از شرکت‌کنندگان که بیش‌وکم کارشان را بامدهای معاصر سازگاری داده‌اند .اجتناب ناپذیرترین وصف برای نمایشگاه حاضر مستقل هاشایدبیان‌امکاناتی باشد که در اینجا جمع شد. تابه هر استعداد ناشناخته‌ای فرصت تجلی بدهد .**

برنده جایزه بهترین رپرتاژها

جایزه «آلبرت‌لندر» که همه ساله به‌بهترین‌رپرتاژهای سال داده میشود امسال به «ایوکوآنو» خبرنگار روزنامه معروف فیگارو تعلق گرفت.

«ایو» بخاطر رپرتاژهائی که درباره جنك اعراب واسرائیل انتشار داده بدریافت‌این‌جایزه نائل شد . «ایو» ۳۳ ساله است و تحصیلات خودرا در رشته علوم سیاسی‌دردانشکده حقوق پاریس بپایان رسانیده است .

فیگارو

چارلی چاپلین به «سوررئالیسم» روی آورد!!

«سالواتورسامپزی» تهیه کننده ۲۴ ساله ایتالیائی با نخستین فیلم خود که در فستیوال کان نمایش داده شد موفقیت غیرمنتظره‌ای بدست آورد .

این فیلم که «گرازی‌زیا» نام دارد مورد توجه شدید منتقدین سینمائی قرار گرفت .

همچنین فیلم کوتاه یونانی بنام «آناکوماتی‌اورانو»موردتوجه‌فراوانی قرار گرفت و تماشاگران راسخت برقت آورد .

● نابینا

این فیلم دنیای عجیب یك‌دختر کوچولوی نابینا را نشان میدهد که هرروز عصر با دوستانش در کنار دریاچه خلوت می‌کندو در عالم خیال به سرزمین‌های‌دوردست سفر می‌کند .

این فیلم در جزیره«سکیاتوس» فیلم‌برداری شده دوکودك یونانی درآن نقش اول رابازی کرده‌اند.

علاوه بر نمایش فیلم‌هادرحاشیه فستیوال کان حوادث جالبی نیز روی میدهد .از جمله اینکه‌یك ستاره مبتدی انگلیسی بنام«لیدی-گودیوا» درحالیکه لختو عریان براسبی سوار شده‌بود در میان دوهزار تن از مدعوین ظاهرشد.

از هفت سال قبل چنین حادثه‌ای در جریان فستیوال کان روی‌نداده بود . ستاره جوان که‌خودرا«کنتس ورینوکا» معرفی میکرد به‌تازگی در چند فیلم سینمائی شرکت‌کرده ولی موفقیتی بدست نیاورده بود.

اوبااین نیرنك توانست توجه عموم رابسوی خود جلب و درهمان چند دقیقه هزاران عکس از وی برداشته شد .

فیلم انگلیسی «جونا» که‌دیشب در فستیوال کان بمعرض تماشا گذاشته شد بهیچوجه مورد توجه قرار نگرفت .

روزنامه ها و مجلات‌سینمائی از این فیلم که حاصل دسترنج یك تهیه‌کننده جوان انگلیسی بنام «مایکل‌سارنی» است بشدت انتقاد میکنند .

*** سوررئالیسم**

ضمنا شرکت‌کنندگان درفستیوال فیلم کان فرصت یافتند که‌اززبان جرالدین‌چاپلین دختر نابغه۷۹ساله سینما اطلاعاتی درباره فیلم آینده پدرش بدست آورند .

بگفته «جرالدین چاپلین»فیلم‌آینده پدرش یك شاهکار «سوررئالیست» خواهدبود .

شرکت کنندگان در فستیوال کان ضمنا «ملکه‌فیلم» رانیز انتخاب کردند .

دختری که‌بدریافت این عنوان مفتخر گردید «رالومیلونیائیس»نام دارد و ۲۱ساله است .

خبرگزاریها

کلماتی چند از علی شیر نوائی

* شخصی که از اجتماع روی برتابد و به تنهائی گراید نباید متوقع پیشی‌گرفتن از دیگران باشد ، زیرا که در میان جمع یکدست صدا ندارد .

*انسان نابکار شرمگین است ، کدام انسان شرمگین بـا حقیقت است .

*قدرت خلاق و سازندگی انسان میوه مغز او است .

*دهان مردم همیشه به نکوهش بازاست ،اما بهنگام‌ذلت همین دهانها دوخته‌اند .

*کسی که‌صبر ندارد سه برابر بیش‌از انسان صبود زیان می‌بیند .

*آنکس زندگی را برده که پس از مرك‌نامش در خاطره‌ها بماند .

*نیکی و بدی ، مانند شخصی است که دو پای خود را بروی دو قایق گذاشته باشد . شك نیست که یك پاسرنگون خواهد شد .

*خودداری از تمجید کسی که کاری نیك انجام داده فردناك وافراط درتمجید شرم‌آور است .

*کسی‌که درحق دیگری نیکی میکند بیش‌ازآنچه او را خوشحال کند خود خورسند میگردد .

چرا ویفرمینو را انتخاب کرده‌اید؟

بخاطرطعم لیموش - چون من هنوزهم مثل دوران جوانیم ازلیمو خوشم میآید و ویفرمینو باطعم لیموش خاطرات جوانی مرا تجدید میکند.

ویفرمینو درانواع طعمهای لیمو - موز وانیل - پرتقال - نارگیل و شکلات

دربسته‌های ۲-۵-۱۰-۲۰ و ۴۰ ریالی.

برهرچه‌مارك مینواست همتاندارد

مینو MINOO

47 P5

بازدیدسفیر ایران در آمریکا

از کارخانجات ومؤسسات بی .اف. گودریچ

آقای هوشنك انصاری سفیر ایران در امریکا اخیرا از کارخانجات و موسسات مختلف بی . اف . گودریچ واقع در ایالت اوهایو ـ آمریکا بازدید نموده و از نزدیك به طرز کار و تشکیلات این شرکت آشنا شدند .

ایشان همچنین دراین بازدیداز مرکز تحقیقاتی و قسمت شیمیائی شرکت دیدن کردند . در عکس فوق آقای انصاری در مهمانی که بافتخار ایشان از طرف روسای شرکت داده شده باتفاق آقای آلکساندر رئیس قسمت بین‌المللی بی ـ اف ـ گودریچ مشغول بررسی تقویم ایرانی که بوسیله شرکت بی . اف . گودریچ ایران تهیه شده است میباشند . درسمت چپ آقای کینر رئیس هیئت مدیره و سمت راست آقای وارنر رئیس شرکت بی .اف .گودریچ امریکا دیده میشوند.

روابط عمومی کارخانه

کانون بهبود و پرورش معلولین

باکانون بهبود وپرورش معلولین نه خاطر رفاه معلولین ایران بوجود آمده است همکاری کنید .

شماره حساب جاری صندوق مرکزی بانکملی ایران ۷۲۳۵۹ تعاون معلولین شعبه بهار بانك بازرگانی ۱۸۰۷

نشانی کانون ـ خیابان ژاله پلاك ۱۰۴ ـ ۴۶۹ به شماره ثبت ۵۷۵

توجه کنید :

هم اکنون بیماری نیازمند خون شماست

حادثه خبر نمیکند، شاید شما روزی محتاج خون بشوید

مرکز انتقال خون شیر و خورشید سرخ آماده است

شما خون بدهید یا خون شما را در اختیار نیازمندان بگذارد

خیابان ناصرخسرو جنب دارالفنون

تلفن ۳۰۴۴۷۵

نمایشگاه هنر نوله‌ستان (نقاشی ، قالیبافی، «افیش»)

به‌اهتمام اداره کل روابط فرهنگی وزارت فرهنك و هنر و موزه نوبنیاد ایران باستان .

۲۰ تا ۳۱ اردیبهشت ۱۳۴۷ ـ ۹ صبح تا یك بعدازظهر و ۴ تا ۷ بعدازظهر ورودآزاد

اوه ..... چه برنامه‌ای

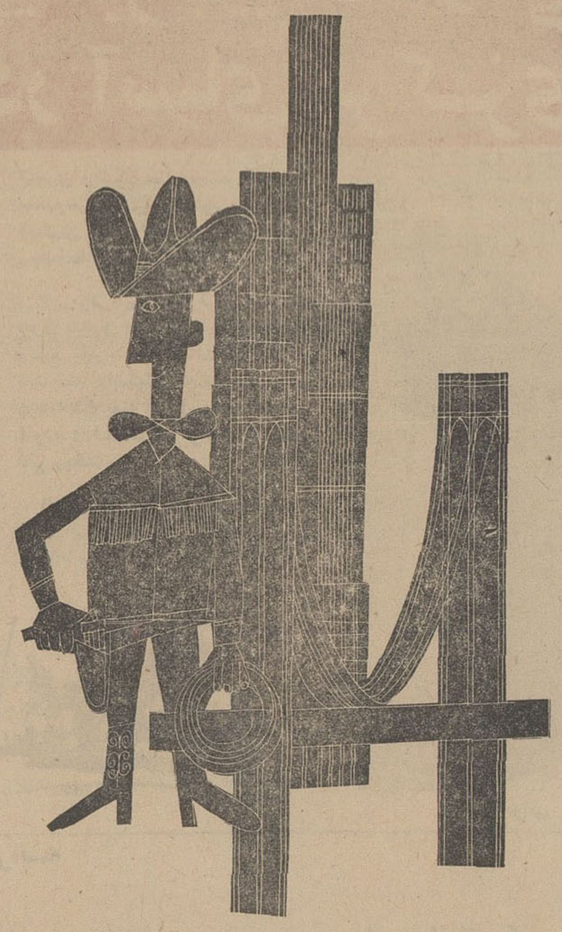

تابستان امسال در لوس‌آنجلس و سانفرانسیسکو ؟

چه ... عالی همچنین دیدار از نیویورك ـ واشنگتن ـ لاس‌وگاس ـ شیکاگو و آبشار نیاگارا همراه راهنمای فارسی زبان .

حرکت ۲۹ تیر ماه ـ ۲۴ امرداد ماه

بلیط رفت‌وبرگشت ـ اقامت در هتل‌های درجه یك و دولوکس برنامه های جالب در شهر ها و صبحانه آمریکائی

فقط ـ ۹۵۰۰۰ ریال

آه . . . . ازاین بهتر دیگه نمیشه

آنهم نقد واقساط

ارزانترین و سهل‌ترین وسیله برای مسافرت به آمریکا استفاده کردن از برنامه های دسته‌جمعی است ولی اگر شماواعضاء خانواده شمابخواهید بطور مستقل به‌آمریکا سفر کنیدما پیشنهادمیکنیم:

★ از قیمت های جدید خانوادگی سوئیس‌ار استفاده کنید

★ از بلیطهای تخفیفی داخل آمریکا استفاده کنید .

★ از کارت های مخصوص که شرکت هواپیمائی سوئیس ارآنرادراختیار شما خواهدگذاشت استفاده کنید تابتوانید از رستورانها، هتلها و مغازه های مختلف باارائه آن تخفیف قابل ملاحظه‌ای بگیرید .

(از این کارتها مسافرین این برنامه هم میتوانند استفاده کنند) .

SWISSAIR

لطفا با آژانس مسافرتی یا با ما تماس بگیرید

اطلاعات بیشتری دراختیارشما خواهیم گذاشت

سویس‌ار ـ خیابان شاهرضا شماره ۱۵۴ تلفن ۶۰۳۳۶ ـ ۴۰۰۶۴

درمونیخ دختران دلربارا در لباسهای محلّی ومینی ژوپ هردومی بینید.

میدانیدچرا؟

لباسهای محلی « دیرندل » از روزگاران شاهان باواریا متداول بوده .

مینی‌ژوپ بتازگی چشمگیر شده است .

اما هردوی آنها زیبا هستند ـ و بدینجهت دختران مونیخ هر دو را میپوشند. رسم وسنت مونیخ اینگونه است .

مهم نیست که چیزی قدیمی یا جدید باشد . مهم اینست که دلچسب و زیبا باشد و شادی بیافریند .

از اینروست که شما میتوانید در مونیخ به مجالس پرنشاط آوازهای محلی بروید و یا در یك باغچه ۶۰۰ ساله ضمن تماشای رقصهای محلی آبجو گوارا بنوشید . میتوانید سری به دانسینگهای مدرن بزنید و یا اینکه در یکی از کاخهای باستانی به اپرائی از قرن هیجدهم گوش بدهید .

می‌گویند مونیخ بزرگترین دهکده‌ی دنیاست . برای کشف حقیقت خودتان پا لوفت‌هانزا به آنجا سری بزنید .

برای اطلاعات بیشتر به آژانس مسافرتی یاتای خودتان ویا لوفت‌هانزا مراجعه فرمائید .

خیابان فردوسی ، تلفن ۳۰۵۱۶۵ـ۶۹ . آبادان هانزالاین تلفن ۲۴۸۱ . شیراز تلفن ۷۰۶۸

۴ پرواز در هفته به مونیخ

با لوفت هانزا

آگهی مناقصه

شرکت سهامی برق منطقه‌ای فارس ۲۱۶ قلم‌نوشت افزار مورد احتیاج خودرا طبق فهرست موجود در اداره تدارکات شیراز و تهران تحویل انبار مرکزی شیراز ازطریق مناقصه‌خریداری مینماید داوطلبان مایل بشرکت در مناقصه می توانندبامراجعه باداره تدارکات‌شرکت‌درشیرازخیابان مشیرنویاتهران بلوارالیزابت‌دوم خیابان میکده شماره ۱۲و دریافت برك مشخصات و شرایط معامله پیشنهادخودرا بر طبق مفاد مندرجه در برك مزبور تنظیم و تاآخر وقت اداری روز ۴۷ر۳ر۹ بدفتر اداره تدارکات شرکت در تهران وشیراز تسلیم نمایند .

پیشنهادات‌درساعت ده صبح روز ۴۷ر۳ر۱۱ در شیراز دفتر اداره تدارکات باز و قرائت خواهدشد .

حضور پیشنهاد دهندگان در جلسه آزاد است و شرکت در رد یا قبول یك یا کلیه پیشنهادات مختار می باشد .

آ ـ ۹۹۷۶ شرکت سهامی برق منطقه‌ای فارس

آگهی دعوت

مجمع عمومی عادی سالیانه شرکت سهامی پخش تراکتور و ماشین‌های کشاورزی ایران در ساعت یازده صبح روز شنبه بیست‌و پنج خرداد ماه ۱۳۴۷ در محل شرکت واقع در سه‌راه آذری تشکیل میگردد از صاحبان سهام دعوت‌میشود در تاریخ و ساعت مقرر در جلسه حضوربهمرسانند

دستورجلسه :

۱ـ گزارش هیئت مدیره و تصویب ترازنامه دوره عمل کرد سال ۴۶ شرکت

۲ـ انتخاب بازرس شرکت

۳ـ مذاکره درباره‌امور جاری شرکت

آ ـ ۵۶۶۲۱

قابل توجه صاحبان اتومبیل پیکان

برای انجام کارهای گارانتی و سرویس ۸۰۰ کیلومتر سرویس‌های بعدی بتعمیرگاه شماره یك پیکان لچمن، مراجعه فرمائید . نشانی: خیابان پهلوی بین تخت جمشید وشاهرضا اتوسرویس لچمن تلفن ۴۴۹۰۶ آ ـ ۹۶۱۴

آگهی فقدان تصدیق ثبت علامت

آقای رفائیل آقابابیان وکیل شرکت فرانسوی دوروشرش بیوشیمیك مقیم فرانسه صاحب علائم ثبت شده بشماره ۶۸۵۲ کلمه NICYL شماره ۶۸۵۴ کلمه TONICORINE شماره ۶۸۵۵ کلمه PRESSYL وشماره ۷۰۵ کلمه ACECOLINE بموجب نامه‌مورخ ۱۰ر۱ر۱۳۴۷ ضمن اعلام فقدان تصدیقهای ثبت علائم فوق تقاضای صدور المثنی آنهارا نموده است . مراتب در سه‌نوبت هر نوبت بفاصله ده‌روز در یکی از روزنامه‌های کثیر الانتشاربرای اطلاع عموم آگهی میشود معترضین می‌توانند ظرف ده روز پس از انتشار آخرین آگهی اعتراض خودرا تسلیم دارند

رئیس اداره ثبت شرکت‌ها ومالکیت صنعتی .مهدی نراقی

۳ـ۳ آ ـ ۵۱۷۴

آگهی استخدام

ژاندارمری کل کشور ده نفر تلفنچی باداشتن گواهی‌نامه‌سوم متوسطه برای خدمت درمرکز براساس‌قانون کاروقانون بیمه های‌اجتماعی از طریق مسابقه و مصاحبه استخدام مینماید

داوطلبان می‌توانند فرم ذیل را تکمیل نموده همراه با دو قطعه عکس خودتا آخر وقت روز ۴۷ر۳ر۱۵ بوسیله پست‌سفارشی‌به نشانی تهران کارگزینی ژاندارمری کل کشور شعبه استخدام ارسال دارند حق تقدم باکسانی می باشد که بزبان‌انگلیسی آشنائی داشته باشند . الف ۱۶۵۰

نام — نام خانوادگی

نام پدر — تاریخ تولد

شماره شناسنامه و محل‌صدور

وضع‌خدمت وظیفه — آخرین مدرك تحصیلی

نشانی کامل

۱ـ۳ آ ـ ۹۵۵۸ امضاء داوطلب

عجیب ، شگفت‌انگیز ولی یك واقعیت

زنی یک تن ماسه بلعید!

زن شن‌خوار و کودکانش

زنی از اهالی آفریقای جنوبی بهنگام حاملگی علاقه به ماسه خوردن پیدا کرد و اینك او و بچه هایش هر روز چند بشقاب ماسه میخورند

خبر از پنج قاره

شما چند وقت است که ماسه است . بعنوان مثال، همین یکهفته پیش درصدد برآمد این عادت را میخورید ؟

ـ از دوازده سال پیش ، روزی سه بشقاب که بعبارت دیگر میشود نزدیك ۱۵ کیلو در هرماه !

خانم «مارگریتا جیکربس» ساکن «ناتال» (افریقای جنوبی) زن جوان وبسیار خوشگلی است با مو های قهوه‌ای و اندام ظریف و باریك که در عرض ۱۲ سال گذشته بیش از یك تن ماسه را بلعیده است .

پنج تا بچه هایش چهار پسر و یکی دختر از لحاظ علاقه به‌خوردن شن دست کمی از مادر ندارند چون آنها چیره روزانه‌ای برای خودتعیین کرده‌اند و حتی شن را به هرنوع غذای دیگر ترجیح میدهند .

برای خانم جیکربس دیگر ترك کردن عادت ماسه‌خواری غیرممکن نیست . ناچار برای برادرم که در پرتوریا (افریقای‌جنوبی) بودنامه‌ای نوشتم و او چندین کیسه از شن های فرداعلای ترانسوال را که‌لذیذ ترین شنهای دنیاست باپست برایم روانه کرد .

خانم «جیکربس» دراینجا حرفش را قطع کرد و نگاه اشتها آمیزش را به یك بشقاب مملو از شن‌سرخ اخرایی رنگی که روی میز قرار داشت انداخت .

این بشقاب چیره بعد از ناهارش بود . او شب ها هم‌قبل‌از صرف شام یك بشقاب‌و سپس‌درست پیش از خواب هم یك بشقاب دیگر از شن های سواحل‌ترانسوال را با علاقه می‌بلعید و طبق اظهار خودش آخرین بشقاب قبل‌ازخواب مخصوصا برایش لذت‌آور است .

*** آذوقه**

خانم «جیکربس» آذوقه شن‌خود را در صندوق بزرگی که درآخرین طبقه یك گنجه بزرك‌قرار دارد پنهان کرده تا بچه ها به آن دسترسی نداشته باشند . چون به استثنای فرزند ارشدش که علاقه چندانی به خوردن شن ندارد ،چهار بچه‌دیگر همگی قاتل شن هستند .

دور میز غذا دختر خردسالش «سین‌تیا» ودو پسر بچه بنام های «درل» و «برتی» که مثل‌خواهرشان بلوند هستند بشقاب شنی را که متعلق به مادرشان است با اشتها نگاه میکنند و او می گوید :

دوست ندارم که بچه ها به‌جیره من دست بزنند . وقتی‌آنها گرسنه میشوند اغلب اجازه میدهم که به باغ بروند و ازشن های‌آنجا ـ اگر چه از نوع مرغوب و معروفی نیست ولی بهرحال قابل خوردن است شکم هایشان را سیر کنند .

خبرنگار اعزامی خبرگزاری‌فرانسه که برای انجام این مصاحبه به‌خانم «جیکربس» مراجعه کرده بود در پایان بقدری تحت تاثیر وصف تحسین‌آمیز شن‌بوسیله میزبان‌زیبای خود قرار گرفت که بنوبه خود مقداری از شن های‌لذیذ ترانسوال را لیسید و آنرا چشید . و بعدا با دودلی تائید کرد که شن بعنوان یك چیز خوراکی چندان هم‌بیمزه نیست .

سرویس مخصوص خبرگزاری فرانسه

طی دهسال شوروی ۲۵۰ سفینه بفضا فرستاده

شوروی در مدت ده سال اخیر بیش‌از ۲۵۰ سفینه‌فضائی از انواع مختلف‌و بوزن ۱۴۰۰ تن بفضا فرستاده است .

پروفسور «پتروف» رئیس انستیتوی تجسسات فضائی شوروی که این مطلب را در روزنامه پراودا عنوان کرده نوشته است بیست‌ودو سفینه فضائی از میدان جاذبه زمین خارج شده و وارد فضای‌بین کرات گردیده‌اند .

دانشمند شوروی نوشته‌است که سفینه‌های‌مه‌نورد شوروی اطلاعات جدیدی درباره خصوصیات فیزیکی کره ماه بزمین مخابره کرده‌اند .

بطوری که اکنون ازروی این معلومات بسیاری از مشکلاتی راکه‌در راه‌مسافرت بشر به کره ماه وجود دارد میتوان ازبین برد .

پروفسور «پتروف» اضافه کرده است که بررسی دانشمندان‌درباره کرات‌مریخ و زهره نیز نتایج سودمندی ببار آورده است .

مطالعاتی که‌در آینده‌روی کره مریخ‌انجام‌میشود مسائل مربوط به‌اشکال ساده‌زندگی بیولوژیکی را دراین کره‌حل خواهد کردو شاید هم‌بررسی های‌بیشتردرباره آتمسفرسطح زهره رمز پیدایش کرات منظومه شمسی را فاش کند.

اورور

رئیس‌دولت کامبوج حاضر به‌دوئل شد

یك ژنرال بازنشسته ٦٤ساله‌بنام «پل‌وانوکسمن» پرنس نوردومه ـ سیهانوك رئیس دولت کامبوج رابه «دوئل» دعوت کرده است .

«وانوکسمن» معتقد است که «پرنس سیهانوك» با تجویز انتشار مقاله‌ای در مجله خودش «خمر» شرافت او را لکه‌دار کرده است. نویسنده مقاله نظریات ژنرال بازنشسته را در مورد جنك ویتنام بشدت مورد انتقاد قرار داده واورا «ژنرال فاشیست» خوانده است .

«نوکسمن» در نامه خود خطاب‌به سیهانوك نوشته است لکه‌ای را بر دامن شرافت او وارد شده باید اسلحه پاك کند .

رئیس دولت کامبوج در پاسخ ژنرال بازنشسته از جمله‌ای که همکار وی درباره ژنرال بکار برده اظهار تاسف کرده و نوشته است . بااینحال اگر «نوکسمن» اصرار داشته باشد حاضر است با اودوئل کند بشرط آنکه دوئل با هفت‌تیر انجام شود زیرا متاسفانه اوشمشیر بازی نمیداند . درغیر این صورت باید باو مهلت‌بدهد که شمشیربازی تمرین کند .

افریقای جنوبی

مسمومیت کار زیاد

« کار زیاد ومداوم مانند الکل ومواد مخدر دربدن تولید مسمومیت میکند. »

این عقیده یکی از پزشکان معروف امریکا است که درکنگره بین‌المللی اخیر پزشکی عنوان کرد .

دکتر برنارد رئیس سرویس بیماریهای روانی در بیمارستان « ایلینویز » اظهار داشت کسانی که سالها بدون استفاده از تعطیلات تابستانی بکار ادامه بدهند بدون شك دوچار یك نوع مسمومیت میشوند و سلامت خودرا ازدست میدهند .

دونمایشگاه تالیفات طبی فرانسه درچك‌اسلواکی

در دونمایشگاه مهمی که به منظور معرفی کتابها و نشریات طبی فرانسه در پراك و براتیسلاوا ، در کشور چکسلواکی برپاشد ۸۰۰ فقره تالیفاتی که بوسیله مولفین متخصص‌فرانسوی‌از۱۹۶۳تاکنون انتشار یافته به معرض نمایش گذاشته شد .

این دونمایشگاه که بترتیب درسالن اجتماعات‌سومین کلینیك جراحی پراك ودانشکده طب براتیسلاوا برپاگردید موفقیت شایان توجهی بدست آورد .

تحول در مصالح ساختمانی

آجر پلاستیکی!

آجرهای پلاستیکی در انگلستان ساخته‌شد

«شرکت ساختمانی عنقا ،درانگلیس که بتازگی تاسیس شده است به پیروی از شیوه‌ای که در دوران امپراتوری «عنقاها» در (پرو) بکار میرفت بیك تحول‌عظیم در صنعت ساختمان دست زده است.

عنقاها در ساختمانها و محرابهای خود تخته سنگهای بزرك را بدون استفاده از ساروج بهم جفت‌میکردند شرکت جدیدالتاسیس انگلیس نیز بجای سنك گرانیت آجرهای پلاستیکی را در ساختمانها بکار میبرد و آنها را مستقیما و بدون استفاده از مواد دیگر بیکدیگر جفت می کند.

اگر کسی از آجرهای پلاستیکی که از «کلرورد پولی وینیل»ساخته میشود درست مانند قطعات کوچك پلاستیکی که کودکان برای سرگرمی از آنها در ساختن اشکال مختلف استفاده میکنند بهمدیگر وصل می‌شوند.

وزن هریك ازاین آجرهای‌پلاستیکی در حدود چهارصد گرم است در حالیکه وزن آجرهای معمولی ازشش کیلو تجاوز می کند.

وسط این آجرها خالی‌است وبه سه قسمت تقسیم میشود که از داخل آن‌ها میتوان سیم برق عبور داد .با استفاده از این آجرها میتوان کلیه قسمتهای ساختمان را از قبیل درو پنجره بتدریج که بناساخته میشود کار گذاشت : کار سوار کردن آجرها بسرعت انجام میشود و هر نفر اگردرکارساختمانی‌هم تخصصی نداشته باشد میتواند روزانه هزار عدد از این آجرها را بیکدیگروصل کند درحالیکه یك استادکار بزحمت میتواند روزانه ۷۰۰ آجر معمولی‌را کار بگذارد.

این آجرها که برنگهای مختلف تهیه میشود نسوز بوده و در برابر اشعه ماوراءبنفش ،مقاومت میکند. قیمت آجرهای پلاستیکی اندکی گرانتر از آجرهای معمولی‌است ولی اگرهزینه کلی ساختمان را بحساب بیاوریم ساختن یك خانه با آجر پلاستیکی‌بمراتب‌ارزانتر تمام‌میشود.

سیانس اوی

آجرهای پلاستیکی

دختران و پسران ایران
روز سه‌شنبه هرهفته فقط
یك مجله می‌خوانند .
اطلاعات
دختران و پسران

کیسوی صددرصد طبیعی کوماچی

تنها کیسوی بهداشتی درایران

KOMACHI HAIR

نمایشگاه کیسوی کوماچی: خیابان شاه ساختمان آلومینیوم طبقه دوم تلفن ۶۵۲۴۲ ـ ۶۱۲۱۲۵

نماینده فروش گیسوی کوماچی درتهران فروشگاه بزرك ایران . فروشگاه فردوسی ،دراگ‌استور تخت جمشید . مغازه آرا تخت‌جمشید آرایشگاه الی‌عباس آباد خیابان فرح شمالی چهار راه پالیزی و نمایندگان فروش آن‌در شهرستانها : آبادان ،فروشگاه ستاره آبی، اصفهان ،فروشگاه نورسته ، شیراز ،موسسه زیبائی و کالیز ، کرمانشاه فروشگاه پروین،رشت کادونی‌درخشان ،مشهدفروشگاه ونوس . آ ـ ۹۸۷۴

آگهی مجمع عمومی عادی

بدینوسیله بطلاع اعضاء شرکت تعاونی مصرف کارکنان مرکزی راه آهن میرساند که مجمع عمومی عادی شرکت از ساعت ۹ صبح روز ۴۷٫۳٫۱۵ در سالن اداره امور اجتماعی و آموزش فنی راه آهن (هنرستان)تشکیل میگردد لذا از اعضاء شرکت دعوت میشود که در ساعت و روز معین در جلسه مزبور حضور بهمرسانند .

هیئت مدیره شرکت تعاونی مرکزی راه‌آهن

دستور جلسه :
۱ـ استماع گزارش هیئت مدیره و بازرسان .
۲ـ تصویب گزارش و ترازنامه سال ٤٦
۳ـ تصویب بودجه سال ٤٧ و تعیین خط مشی
٤ـ انتخاب هیئت مدیره و بازرسان طبق اساسنامه .
آ ـ ٥٦٧٥

ارج
ARJ
نامی‌که میشناسید و بآن اطمینان دارید

تنها ساخت یك محصول صنعتی مهم نیست ، مهم‌تر آنست که این محصول بدون عیب و نقص بدست مصرف کننده برسد.

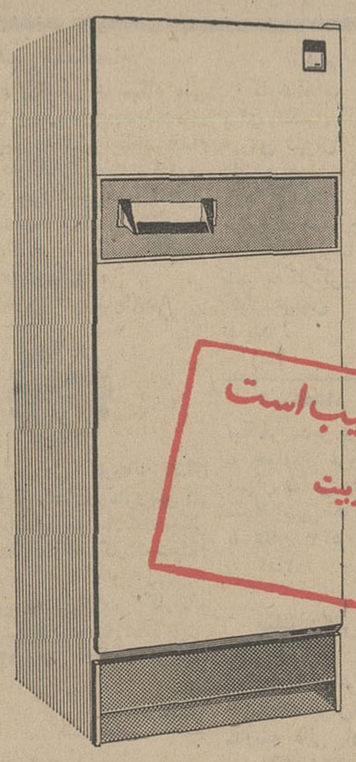

کنترل شد ـ بی عیب است
قسمت کنترل مرغوبیت
امضاء

یخچال ارج پیش از آنکه به فروشگاهها تحویل گردد و بدست خریدار برسد در هشتاد مرحله گوناگون بدقت مورد کنترل قرار می‌گیرد تا مواد اولیه آن مطلوب باشد . لوازم برقی همچون کمپرسور و ترموستات ، مواد شیمیائی بکار رفته در آن کمترین عیبی نداشته باشد و از نظر برش کاری ، پرس کاری ، نقاشی ، آبکاری ، پلاستیك سازی ، عایق بندی ، مونتاژ و حتی بسته بندی کوچکترین نقصی در آن مشاهده نشود . پس از طی همه این مراحل ، یخچال ارج با امضای مسئول کنترل مرغوبیت به بازار عرضه میگردد ، چنین کنترل دقیق و همه جانبه‌ای است که یخچال ارج را بر یخچالهای دیگر برتری بخشیده است .

یخچال
ارج

به سابقه سی و دوساله بزرگترین واحد تولیدکننده لوازم صنعتی خانگی در کشور ما متکی است .

روابط عمومی ارج

اطلاعات سال در ۹۰۰ صفحه

یك آلبوم رنگی از عکس های تاجگذاری
یك آلبوم ۱۰۰ صفحه‌ای ازجالبترین ارزنده‌ترین آثار عکاسان ایرانی و خارجی

یك مجموعه نفیس و سودمند برای کتابخانه شما باجلدضخیم‌وروکش سلفون که‌هرگز کهنه‌نمیشود عمیق‌ترین مقالات علمی‌وتحقیقی زیباترین ودل ـ انگیزترین آثارادبی .

جذابترین‌وهیجان‌انگیزترین داستانها .

۲ کتاب جاسوسی مستندو واقعی که برای اولین بار منتشر میشود

۱۰۰۰ عکس سیاه‌وسفیدورنگی

یك دائرةالمعارف کامل علمی ، ادبی ، هنری ، اقتصادی ، سیاسی و اجتماعی .

۱۲۵ ریال

اولین جلسه امتحان دوره ششم ابتدائی

۴۰ سال قبل در همین روز

دسته اول دوره شش ساله ابتدائی که بالغ بر ۲۸۰ نفر بودند در مدرسه علمیه حضور پیدا کردند . هیئت ممتحنه تحت ریاست آقای دکتر صدیق اعلم جلسه‌ای تشکیل دادند ومقدمات امر را فراهم کردند برای هر شاگرد یك میز و یك نیمکت‌تعیین و فاصله‌بین هر دو نفر یك ذرع تعیین‌گردید. مدت امتحان دیکته نیمساعت بود و بعد اوراق امتحانیه جمع‌آوری و به آقای ذوقی رئیس هیئت ممتحنه داه شد بعد امتحانات دیگرشروع گردید وهرگونه‌وسایل لازم برای جلوگیری از اعمال نفوذ و غیره فراهم و بانظم وترتیب ادامه پیدا کرد .

آقای میرزا شمس‌الدین جزایری رئیس مدرسه‌متوسطه‌رشت‌بسمت ریاست‌امتحانات آنجا منصوب و آقایان صدیقی و مختاری بسمت منشی‌گری انتخاب شدند .

اتاشه ایران در لندن

آقای عبدالاحدیکتا عضو وزارت خارجه بسمت اتاشه سفارت ایران در لندن‌انتخاب گردید .

راه طهران - سمنان

برطبق پیشنهاد اداره طرق وزارت‌فواید عامه در نظر گرفته است که راه طهران بسمنان را از طریق خوارو ورامین تسطیح نماید . اعتبار لازم برای این منظور تعیین شده است .

مستخدمین دون‌اشل

هیئت دولت در نظر گرفته است بوسیله الحاق ماده ای بقانون بودجه و باتصویب مجلس شورایملی مستخدمین دون اشل را که سه سال خدمت متوالی یا ۵ سال‌خدمت متناوب در ادارات دولتی نموده‌اند جزء مستخدمین رسمی دولت محسوب نماید .

متحدالمآل بولایات

ازطرف‌وزارت داخله تشکیل کمیته‌جمع‌آوری اعانه که تحت ریاست عالیه ولایتعهد در مرکز تشکیل گردیده بعموم حکام ایالات وولایات ابلاغ و دستور داده شده که در ولایات نیز شعبه از کمیته مذکور تاسیس و شروع بجمع‌آوری اعانه برای کمك به آسیب دیدگان زلزله خراسان نمایند .

بدنبال این متحدالمآل اغلب شهر ها اقدام بتشکیل کمیته و جمع آوری اعانه نمودند و راپرتهای واصله از بیشتر ولایات حکایت از تشکیل مجامع و پرداخت‌اعانات می نماید .

مستخدمین دولت رتبه‌بندی میشوند

برای کمك بزلزله زدگان خراسان‌روساء و مدیران مرکزی وزارت مالیه جلسه ای تشکیل دادند و برای جمع‌آوری اعانه از مستخدمین ترتیبی اتخاذ گردیده که اعضاء وزارتخانه برای یکدفعه از حقوق اردی - بهشت خود مبلغی بنسبت رتبه خویش کمك و مساعدت نمایند . ترتیب مزبود از این قرار است .

اعضای رتبه ۸ و ۹ صدی ۲۵ حقوق . اعضای رتبه ۶ و ۷ صدی ۱۵ ، اعضای‌رتبه ۴ و ۵ صدی ۱۰ ، اعضاء رتبه ۳ و ۲ صدی پنج از اصل حقوق اردی‌بهشت ، برای اعضاء رتبه یك و دون اشل از طرف‌کمیسیون مذکور ماخذی مقرر نگردیده و به اختیار خودشان واگذار شده است .

در تعقیب اتخاذ تصمیم فوق اعضاءسایر وزارتخانه ها نیز برطبق همان درجه‌بندی حاضر به تقدیم اعانه شده‌اند .

برای اینکه اعانهٔ مستخدمین دولت‌زودتر بمصیبت دیدگان برسد وزارت مالیه در نظر گرفته است مبلغ معینه هر وزارتخانه‌را قبلا بوسیله خزانه‌داری تادیه نموده و بعد در موقع‌دادن حقوق اردی‌بهشت کسر نماید.

برای دفع ملخ

برای جلوگیری از آفت ملخ در سال آتی و اعدام حشره مذکور از ماه دهم هذه‌السنه اقدامات جدی شروع خواهد شد و قبل از آمدن: ملخ از خسارات وارده جلوگیری خواهد شد برای این منظور آقایان علینقی خان بیگلری و امیر جلال الدین غفاری از وزارت مالیه مامور شده اند که با حضور نمایندگان‌فواید عامه کمیسیونی‌تشکیل داده و از حالا وسایل لازم این امر را فراهم نمایند .

(نقل‌ازاطلاعات ۲۹ اردیبهشت۱۳۰۸)

جدول کلمات متقاطع شماره ۳۷۴۰

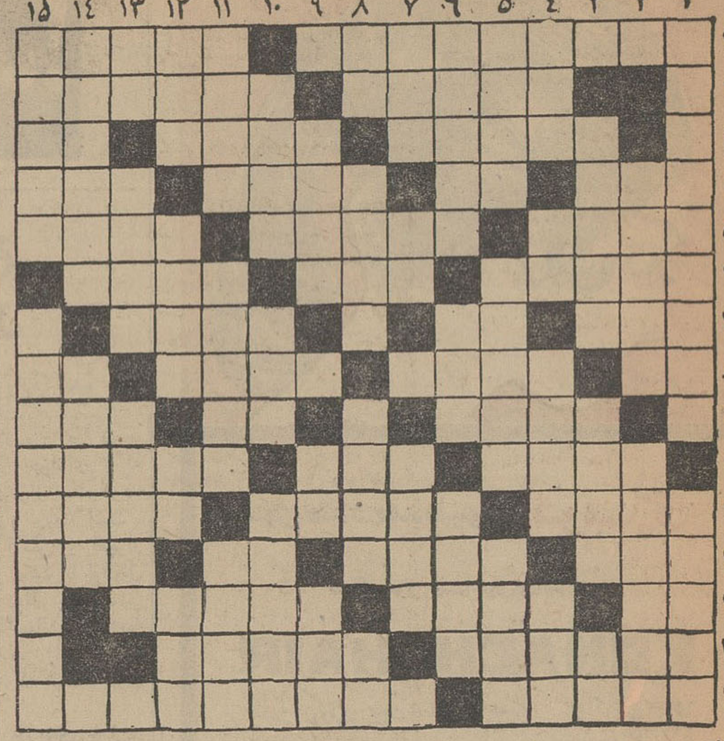

افقی : ۱- از نوشته‌های جك لندن - شجاعت و شهامت ۲- شهر قالی و عقرب- هدایت کاروان کار اوست ۳- سمتی‌وابسته بوزارت بهداری - هم انگور دارد و هم غلات - علامت مفعول صریح ۴- تنها و فرد - ضربه‌ای با سر به توپ - نوعی‌آهو- کشتی بزرك ۵- از مواد آلی در خون - روش و طریقه - جورکش سنگینی اتومبیل ۶- پایتخت بام دنیا - از درختان بی‌خزان- برای بچه از ضروریات است و برای بزرگان هم گاهی لازم ۷- میگیرند وزیر بارش میمانند - میگویند بغربال است - گلی که یکی از انواع آن همیشه بهاراست ۸- رودی در اروپا - صلح است وبا یکدیگر ساختن - از میوه‌های جالیزی- لقب پادشاهان پیشدادی ۹- همان روباه است - مکان و محل - شاسی شکسته ۱۰- عزیزترین عزیزان - جائی برای خوابیدن گوسفند - مقابل ۱۱- از ییلاقات اطراف تهران - میوه‌ها - دارای تحصیلات‌عالی ۱۲- طناب - جلوی چشم نیست - اعلاو اسفلش در دهانست - دوستی وبرادری ۱۳ - ازحروف ندا - محصل علوم دینی - زمانش بمانزدیك تراست ۱۴- نوشته‌های غیر خبری روزنامه- از خونخواران بنام ۱۵- شرکتی حاکم بر سرنوشت موجودات دریا - با آلمان نازی معاهده صلح بست و حکومت ویشی را تشکیل داد و بهمین جرم محکوم شد .

عمودی: ۱- هنرپیشه‌معروف‌ایتالیائی- آسودگی‌وراحتی ۲- برآمدگی پشت شتر - روح‌نواز وبوجد آورنده ۳- از پادشاهان ساسانی - منطقه‌ای در کرمان - عرب شمسی و قمری آنرا دارند ۴- دکان کوچك - نازی فراری- سائیدن - فلز گرانبها ۵- بخشش و عطیه- بزرگان - گندم وجووماش‌وعدس ۶- ترکیبی سوزاننده که در باطریهای خشك هست - هر غذائی دارد - پابرجا و استوار ۷- منزل و خانه - از حیوانات دریائی - فرزندانش‌بنا حق روزگاری بر کشورهای اسلامی خلافت کردند ۸- ضمیر اشاره- از گازها- سمتی که خورشید جهان افروز پنهان می‌شود - تکرار یك حرف ۹- نوعی مالیات - نت منفی - واحد بین‌المللی‌اندازه گیری ۱۰ - برپشت مرکوبی نشسته - اگر بیشتر ازدخل باشد گریه دارد - بازرسی ۱۱ - هنرپیشه کمدی ایتالیائی - مریض است و رنجور - متاع و مال‌التجاره ۱۲ - حرص و آز - بالای سر - دوستی - برگونه‌طرفدار بسیار دارد ۱۳- از مایه‌های زندگی - مرامی که واژگون شد - اسم بی‌مسمائی برای خفاش ۱۴ - از وزارتخانه‌ها - شرکتهای بزرك و بهم پیوسته ۱۵ - هیکل‌مند و درشت اندام - دیوان بزرك فخرالدین اسعد گرگانی .

حل جدول‌شماره ۳۷۳۹

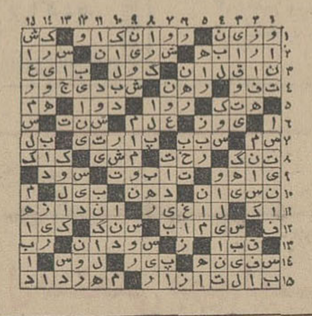

اثر : فرانسواپونتیه — ترجمه : رضاعقیلی

جاه‌طلب

-۸۸-

- هیچوقت بدشمنت نگو که نسبت‌باوچه‌خیالی‌درسرداری

- بلی ، بهتر است بجای حرف‌زدن ، عمل کرد!

حسین بابهم‌زدن پلکهای چشم ، موافقت و قبولی خودرا باکلام اخیر آلیس اعلام نمود ، وگفت:

- خانم‌جان ، فعلا بخواب ، وتوکل داشته‌باش ، خدا بزرك است !

سپس بانوك پا از اطاق خارج شد .

***

فصل دهم

تاسه روز بعد یك نوع متر نه موقتی بین ژرژ وآلیس برقرار بود . گفتگوی ایشان منحصر بمسائل مربوط‌به‌کارو روابطشان توام با ادب امیخته بابرودت بود . ژرژ برای احتراز از هرگونه برخورد باآلیس ، صبحها بسیارزوداز خواب‌برمی‌خاست و به‌شکار میرفت و قبل از ساعت ده‌باز نمیگشت و آلیس را بجز موقع ناهار یاشام نمیدید . آلیس پس‌ازصرف غذا باطاق خود میرفت و ژرژ همانجا دراطاق دفتر که‌تختخوابش رازده بودند ، استراحت میکرد .

کارمندان فرانسوی که در پانصد متری برج میزیستند و همچنین هیچیك از کارگران وسرکارگران بجز حسین‌بن حاج‌ناصر از گفتگو وجروبحث زن وشوهربوئی نبرده بودند در آنموقع حتی خدمتکاران هم حضور نداشتند و همگی‌برای شستن رخت‌وظروف بکنار نهر رفته بودند . ظواهر امر حاکی ازآن بودکه هیچ‌واقعه‌ای‌رخ‌نداده واوضاع داخلی برج‌بصورت عادی است .

روز سوم که ژرژ طبق معمول ، سحرگاهان باجیپ‌برای شکار بیرون رفته بود ، هنگام مراجعت چشمش درجاده بمرد عربی افتاد که باسرودست اشاره میکرد . ناچار اتومبیل را نگاه‌داشت . اعرابی ، مردی مسن بود که جزء کارگران معدن نبود . ژرژ بتصور آنکه مرد عرب میخواهد خودرابه معدن برساند ، باو اشاره کرد سوار شود . عرب بومی سوار جیپ شد و پهلودست ژرژ نشست و لاینقطع بالهجهٔ محلی که ژرژ بجز چند کلمه آنرا نمی‌فهمید ، حرف میزد . ژرژنمی‌توانست سخنان ویرا درك کند و او را بحال خود گذاشت‌تا هرقدر میخواهد حرف بزند .

وقتی به معدن رسیدند ، باو اشاره کرد پیاده شود.مرد عرب دوباره شروع بصحبت کرد و پشت سرهم حرف‌زد .ژرژ اورا به‌برج برد و حسین راصدا زد تاببیند مرد عرب‌چه‌میگوید اتفاقا حسین هنوز دربرج بود . وقتی سخنان مرد عرب راشنید اینطور ترجمه کرد :

- این مرد یکی از چوپانان همین نواحی و پسرعموی منست که در زیر چادر پائین معدن نزدیك چشمه زندگی میکند . او درراه تعداد زیادی قوچ‌کوهی دیده که برای آب خوردن از کوه بطرف دره‌سرازیرمیشدند ولی چون تفنك نداشت ، نتوانست آنهاراشکار کندومیگوید اگرشمابخواهید قوچ کوهی شکار کنید ، او میتواند راهنمائی کند و مسیر این حیوانات را که از کجا حرکت میکنند وبرای خوردن‌آب بکدام نقطه میروند ، بشمانشان دهد .

ژرژ در جواب گفت :

- تفنك من یك تفنك شکاری کالیبر ۱۲ است که‌دورزن نیست وبرای شکار قوچ کوهی بهیچوجه مناسب‌نمی‌باشد.

ژرژ دوسال قبل تصادفا یکی از این حیوانات را که‌در سرراهش قرار گرفته بود شکار کرده بود واین واقعه مربوط به‌اوائل استقرار او وآلیس در «خریس‌احمد» بود .از آن‌ببعد اکثر قوچها و بزهای کوهی آن ناحیه از ترس فرار کرده‌و بمنطقه دیگری کوچ کرده‌بودند . از وقتی که «تله‌فریك» معدن بکار افتاد وسروصدا ورفت‌وآمد در منطقه «خریس‌احمد» اوج گرفت ، تمام حیوانات کوهستانی ، ازتیررس آن منطقه گریخته و به نقاط صعب‌العبور کوهستان پناه برده بودند و دیگر از آن نقاط برای خوردن‌آب بطرف دره‌های این‌منطقه سرازیر نمیشدند . خلاصه آنکه نزدیك یکسال بودکه‌حتی یك‌حیوان وحشی در آن منطقه دیده نشده بود .

حسین گفت :

- آقا ، من یك تفنك دورزن دوربین‌دار بافشنك های کافی دراختیار دارم که تفنك بسیار خوبی است . چنانچه بخواهید حاضرم آنرا بشما عاریه بدهم .

- پس تو تفنك جنگی داری ؟

- یك کارابین جنگی است که دوربین روی آن نصب کرده‌ام .

- تابحال چنین تفنگی دردستت ندیده بودم .

بهار و خون و افیون
نوشته احمد احرار

پاورقی جدید اطلاعات
داستانی تاریخی ، هیجان انگیز و جذاب

استخدام

سازمانهای فداج

بیست نفر معلم رانندگی که دارای گواهی نامه پایه یك یا دو همگانی بوده و سابقه تعلیم‌داشته و بحسن اخلاق و رفتار شهرت‌داشته و متاهل باشند برای‌حداقل پنجسال با حقوق مکفی استخدام مینماید .

داوطلبان می توانند همه روزه صبحها از ساعت ۸ تا ۹ بدفتر مرکزی سازمانهای فداج واقع درخیابان‌شمیران چهارراه حقوقی‌مراجعه‌نمایند

شرکت تاسیساتی کولمب

بچند نفر استادکار سیم کش برای کار در شهرستانها و تهران احتیاج دارد لطفا با تلفن ۷۵۹۸۶۱ تماس بگیرند.

۱-۳ ۱-۵۵۰۵

بچند نفر سلزمن

با داشتن وسیله نقلیه نیازمندیم تلفن ۷۵۸۳۹۵ و ۷۵۸۳۹۶

۱-۲ ۱-۴۰۸

بچند نفر دوشیزه جهت‌کار

صحافی نیازمندیم بتلفن ۳۳۸۵۳۷ مراجعه نمایند.

۱-۳ آ-۵۱۱۷

حسابدار باسابقه

جهت دفتر ساده باضامن معتبرسن ۲۰تا۳۰ سال نیازمندیم از ۷ تا ۱۱ صبح فقط واجدین شرایط مراجعه کنند بوذرجمهری غربی سرای حمیدین شماره ۵۱

۱-۳ ۱-۵۵۴۵

قالب‌ساز وتراشکار

یکنفر قالب‌ساز و یکنفرتراشکار که بتوانند ازروی نقشه فنی کار کنند استخدام میشود داوطلبان به شرکت کارخانجات پارس الکتریك خیابان آیزنهاور جنب بی -اف - گودریچ شماره -۵۶۳ مراجعه‌نمایند

آ-۱۰۱۳۲ ۱-۳

آگهی استخدام

دانشکده پزشکی دانشگاه ملی ایران برای بیمارستان جدیدعده‌ای پرستار وبهیار واجدشرایط‌استخدام مینماید . داوطلبان تاساعت ۱۲روز پنجشنبه ۹ خرداد جهت آگاهی‌از شرایط استخدام و تسلیم تقاضا به اداره دبیرخانه دانشکده واقع‌در اوین مراجعه فرمائید .

۱-۹ ۱-۹۵۸۶

شرکت سهامی کارخانه های صنعتی‌آزمایش تعدادی سرویس کار یخچال باحداقل تحصیلات سیکل فنی و دوسال سابقه کار استخدام میکند .

داوطلبین به‌کارگزینی کارخانه های آزمایش‌واقع درسه‌راه‌آزمایش کیلومتر ۱۲جاده آبعلی مراجعه فرمایند

۱-۲ ۱ - ۹۵۸۴

آگهی استخدام

کارخانه روغن‌نباتی ناز اصفهان بچندنفر مهندس یاردیف مهندس میکانیك احتیاج دارد کسانیکه سابقه خدمت درکارخانه روغن‌نباتی دارند مقدم هستند - داوطلبان‌می توانند در اصفهان‌بدفتر کارخانه‌یا درتهران به‌تلفن ۲۰۱۷۷ مراجعه نمایند .

۱ - ۹۶۵۶ ۱-۵

پرستار بچه

شبانه‌روزی با حقوق مکفی درمحل سکونت بسیار راحت مورد نیازاست تلفن ۶۸۱۵۶

۱-۲ آ-۵۴۹۱

راننده گریدر

یکنفر راننده گریدر باتجربه‌برای کار در کارگاه راهسازی استان خراسان لازمست تلفن ۷۵۶۸۶۷ ساعت ۸ تا ۱۲

۱-۲ آ-۵۵۴۷

آگهی استخدام

کارخانجات پپسی کولای تهران برای تکمیل کادر رانندگی‌سازمان فروش تهران احتیاج به عده‌ای راننده جوان که دارای گواهینامه پایه۲ همگانی باشنددارد .داوطلبان میتوانند همه روزه به استثنای روز های تعطیل‌ازساعت ۳ونیم تا۶بعداز ظهر به کارگزینی کارخانجات‌پپسی کولا خیابان آیزنهاور مراجعه نمایند .

۱-۳ آ-۳۹۲

استخدام مدیر فروش

بیکنفر مدیر فروش با سابقه که با خواربار فروشهای زیادی در تهران تماس داشته باشدنیازمندیم بعداز ظهر ها از ساعت ۴ تا ۷ به تلفن ۲۰۵۳۳ مراجعه فرمائید.

۱-۳ آ-۴۰۳

بیك دکتر داروساز

برای خدمت‌درشمال‌ایران نیازمندیم طالبین به‌لابراتوار وداروسازی ویرا خیابان شمیران‌سه‌راه‌ضرابخانه‌جنب مدرسه عالی پارس مراجعه نمایند تلفن ۷۷۰۶۳۶ آ-۵۶۹۳

بچند نفر دوشیزه یا بانو

خوش‌بیان که بتوانند بخوبی از عهده معرفی کالای جدید آرایشی برآیند با حقوق و پورسانتاژ کافی نیازمندیم داوطلبان بخیابان سعدی جنوبی کوچه نمازی شماره ۸۰۶ شرکت جویا مراجعه فرمایند .

آ-۴۱۰

ارج

اشخاص واجد شرایط زیر استخدام میشوند

کارگر قالب ساز ، فرز کار ،سنك زن و صفحه تراش آشنا به نقشه خوانی باحداقل سواد خواندن و نوشتن .

شرکت سهامی ارج ، جاده کرج کیلو متر ۱۲ تهران

آگهی استخدام

کارخانجات صنعتی ایران‌ناسیونال دو نفر لیسانسیه اقتصادوبازرگانی را استخدام میکند . داوطلبان‌باید به یك یا دو زبان انگلیسی‌والمانی آشنائی‌و تسلط کامل داشته و حداقل پنج سال سابقه کار در موسسات معتبر داشته باشند .

واجدین شرایط میتوانند همه روزه ،باستثنای ایام تعطیل از ساعت ۹ تا۱۱ صبح‌به کارگزینی کارخانه واقع در کیلو متر ۱۸ جاده کرج مراجعه فرمایند . .

۱-۲ ۱-۹۹۲۰

آگهی استخدام

سازمان عمران کشاورزی‌ودامپروری ارتش منطقه سفیدرود،برای‌تکمیل کادر خود افراد زیر راباشرایط مناسبی از طریق مصاحبه‌حضوری استخدام مینماید .

۱- مترجم باسابقه که بتواند زبان انگلیسی و فرانسه‌وفارسی و بالعکس رابخوبی ترجمه‌وتکلم نماید .

۲- متخصص اقتصاد باتجربه که ضمن دانستن زبان انگلیسی از یکی از دانشگاه های معتبر فارغ‌التحصیل بوده باشد .

علاقمندان به دفتر مرکزی‌سازمان در تهران خیابان تخت جمشید خیابان کیوان شماره ۲۴ساختمان اخگر تلفن ۶۱۱۶۹۰ در ساعات اداری مراجعه نمایند .

مجری طرح ، مهندس منوچهر سپه‌پور .

۱-۵۶۵۱

یك واحد بزرك صنعتی

بیك مدیر انبار که حداقل ۳سال تجربه کار در اداره انبار کارخانجات بزرك داشته و آشنا به زبان انگلیسی باشد برای اداره انبار مواد اولیه خود احتیاج دارد که‌با حقوق ماهانه بین ۲۰ هزار ریال‌تا ۴۰ هزار ریال استخدام خواهد نمود .

از متقاضیان خواهشمند است مشخصات و سوابق خود رابصندوق پستی ۱۱۷۸-۱۱ تهران ارسال فرمایند .

۱-۲ ۱-۵۵۷۳

عده‌ای زن و مرد باسواد

استخدام میشود تلفن ۳۳۱۸۶۹

۱-۱۰ آ-۴۶۵

آگهی استخدام راننده

هنرستان فنی پرستو بمنظورتکمیل کادر آموزش رانندگی خوداحتیاج بچندنفر راننده مجرب (پایه یکم و یادوم همگانی) برای‌آموزش رانندگی دارد واجدین شرایط‌همه روزه صبحها از ساعت ۸ تا۱۲بعد از ظهر ها از ۲ تا۸ بدفترهنرستان خیابان شاهپور چهار راه گمرك مراجعه نمایند .

۱-۲ آ-۴۰۷

چهار نفر دوشیزه یابانو

جهت بستنی فروشی گلهای رنگا- رنك دروازه شمیران تلفن ۷۵۶۳۷۴ مورد نیاز است .

آ-۵۶۸۵

جوان نامه بر

دارای گواهی نامه دوچرخه‌موتوری و تضمین ، استخدام میشود با صندوق پستی ۵۰۶ مکاتبه‌شود

آ-۹۹۱۴

جنرال

استخدام مینماید قالب‌ساز -فرز کار- ماشین کار باسابقه دیپلمه هنرستان صنعتی بامعدل ممتاز وآشنا بساخت قطعات

آدرس جاده قدیم کرج کیلومتر ۸تلفن های ۹۵۳۷۵۲-۹۵۲۷۹۰

آ-۱۰۱۳۶ ۱-۳

استخدام ویزیتور داروئی

برای استان‌های آذربایجان‌مازندران فارس سه‌نفرویزیتوردیپلمه باتجربه تمام وقت استخدام میشوند وسیله نقلیه و معافی نظام وظیفه ضروری است آدرس صندوق پستی ۸۷۹

آ-۱۰۱۳۴

کارخانه ریسندگی و بافندگی

ممتاز ایران جهت قسمت‌تعمیرات خود بعده‌ای تراشکار فرز کار - صفحه‌تراش -سوهان کار - حلبی سازباسابقه احتیاج دارد . داوطلبین میتوانند جهت آزمایش واستخدام همه‌روزه ازساعت ۸الی ۲بعداز ظهر بکارگزینی کارخانه واقع در خیابان سپهبد رزم‌آراء نرسیده به‌پل‌سیمان مراجعه نمایند .

آ-۵۶۷۹

جویای کار

راننده دو شخصی با ضامن

معتبر آماده کار . براهنمای‌شماره ۶۵ روزنامه اطلاعات مراجعه‌فرمائید

آ-۵۶۷۱

کارمند ده ساله بانکی

باداشتن معلومات‌حسابداری‌مدیریت از دانشکده بازرگانی جویای کار عصر یا تمام روز می‌باشد تلفن ۷۷۰۲۷۰ آ-۵۶۸۷

افسر ارتش طبق تقاضای

شخصی بازنشسته دارای دانشنامه کمك مهندسی رشته مکانیك و مدارك قضائی و تحصیلات عالی فنی مایل است در شرکت و کارخانجات وموسسات با شغل آبرومندی مشغول کار شود.لطفا براهنمای‌شماره ۶۴ روزنامه‌اطلاعات مراجعه فرمائید .

۱-۵۶۶۵

گم شده

دسته‌چك از شماره ۸۳۰۵۷

تا ۸۳۱۰۷۵ از حساب شماره ۵۰۷۸۵ حسین کردان بانك ملی باجه برق مفقود و از درجه اعتبار ساقط است .

آ-۵۶۶۷

ازایرج لوائی‌سلماسی(عکس‌بالا فرزند حسین ۱۴ ساله از روز۱۴ اردی‌بهشت تاکنون خبری نیست هرکس اطلاعی از نامبرده دارد خواهشمند است به‌آدرس خیابان هاشمی نرسیده به‌قصردشت کاشی ۳۸۴ منزل سلماسی خبر دهد .

۱- ۵۴۰۹

داروخانه ها

داروخانه مهران تلفن۹۰۴۰۷

شیروخورشید چهارراه استخر

داروخانه شبانه روزی تخت جمشید

درتمام ساعات شبانه روز درخدمت شما است تلفن ۶۸۱۰۱ و۶۷۸۲۳

داروخانه شبانه‌روزی‌بنژامین

تهران‌نو ایستگاه‌پل ۷۹۲۰۳۰

داروخانه شبانه روزی پارس

جاده پهلوی شمال پارك ساعی‌تلفن ۶۲۰۲۷۹و ۶۲۹۴۹۱

متفرقه

جرثقیل نوروزی

تلفن ۹۰۰۲۸

۱-۱۰ آ-۳۵۰

تانکر سازی لوپ‌تانکر

۵۰۰ تا ۵۰۰۰۰ لیتر موجود سفارشات ۴۸ ساعت تحویل می گردد خیابان قزوین سه راه‌آذری ۹۴۴۱۴

۱-۲۶ ۱-۲۲۹

کاریابی

آگهی استخدام

جهت استخدام در موسسات‌ملی با تلفنهای ۴۴۵۳۴و ۶۵۶۱۱تماس بگیرید .

کلاس نقشه کشی

دوره جدید کلاس نقشه کشی‌از دوم خرداد ماه بااستفاده‌از میزهای مدرن و لوازم جدید نقشه کشی در کاخ‌دانش تشکیل میشود . یکنفر از فارغ‌التحصیلان با هواپیمای‌جت بوئینك ۷۲۷ هواپیمائی ملی ایران (هما) برای بازدید از آثار تاریخی بمشهد اعزام خواهد شد .

کلاس منشی گری

دوره جدید کلاس منشیگری کاخ‌دانش از اول خرداد ماه‌تشکیل میشود. نامه‌نگاری . حسابداری . بایگانی . ماشین نویسی فارسی و لاتین وقوانین اجتماعی قسمتی از دروس این کلاس است . یك بلیط تهران شیرازباهواپیمای جت‌بوئینك ۷۲۷ ازطرف هواپیمائی ملی ایران (هما) به‌یکنفر از فارغ‌التحصیلان داده میشود .

کاخ دانش

خیابان نادری . پاساژ معتمد خیابان فرانسه . کوچه مرجان

اگر میخواهید در موسسات ملی‌و دولتی استخدام شوید بشرکت کار جویان شاهرضا اول خیابان‌روزولت ساختمان جم طبقه ۳ شماره ۳۰۷ یابتلفن های ۷۵۷۶۲۹ و ۷۶۵۶۸۸ مراجعه نمائید .

۱-۱۵ آ-۴۰۰

هرگونه لوازم تأسیسات
تهویه مطبوع و حرارت مرکزی
شرکت سهامی ایران تکنو
خیابان تخت جمشید شماره ۲۹۰ تلفن ۷۵۶۸۶۴

اشعار

احمد احرار

خرد در مقر فرماندهی!

خرد در مقر فرماندهی
سرجوخه « جك آ ـ س ـ لوجینور » جنگاور هنك ۵۹۵ مهندسی امریکا در جبهه ویتنام هفته گذشته با هواپیما به سانفرانسیسکو واردشد .
در فرودگاه انبوهی ازخبرنگاران و عکاسان و سه تن دامپزشك ارتشی که لباس های سفید بتن داشتند بانتظار سر جوخه«لوجینور» دائما ساعت های خود را نگاه کردند . عاقبت هواپیمای مخصوص ارتش امریکا بزمین نشست و سرجوخه ، با احتراماتی در خور مقام قهرمانی‌اش مقابل دوربین های فیلمبرداران و عکاسان‌ظاهر شد .
سرجوخه « جك آ ـ س ـ لوجینور» صدو بیست و پنج کیلو وزن ،یك مترو نیم طول و یك متر ارتفاع دارد و معتاد به جویدن برگ‌تنباکو است . وی اولین الاغی است که از طرف ارتش ایالات متحده به جبهه جنك ویتنام اعزام شده ودر این جبهه خدمت کرده و بدرجه سرجوخگی نائل آمده است .سرـ جوخه « لوجینور » پس از ورود بفرودگاه سانفرانسیسکوبه‌قرنطینه فرودگاه هدایت شد و بوسیله‌سه تن دامپزشك ارتشی مورد معاینه قرار گرفت تا ازسلامتی‌اش‌اطمینان حاصل شود !
مرحوم شکوهی در لطائف خود مینویسد : « در دهات هشترودرسم است که روز عید اهل ده جمع‌شده ابتدا بخانه کسی میروند که‌کسی از بستگان نزدیکش مرده باشد. او را صدا کرده بردم درایستاده فاتحه میخوانند و سر سلامتی می دهند .در عیدی علی‌الرسم مردم گردش میکردند . جوانی از راه شوخی بمردم گفت رجب عمو که امسال بده ما آمده مادرش در ولایتش مرده ، واجب است که‌او راهم سر سلامتی بدهیم . مردم اجماعا آمده رجب عمو را احضار کرده فاتحه خوانده و سرسلامتی دادند .رجب عمو متفکر شد که کسی از من فوت نشده و این‌چه واقعه است ؟ از همان جوان که نزدیکش ایستاده بود آهسته پرسید : چه باعث‌شده که منهم صاحب عزا بشمار آمده‌ام . جوان گفت رسم ده ما اینست هرکس را حیوانی فوت شده باشد عزادار می شناسیم و چون در زمستان از شماکره خر سیاهی فوت شدبه تعزیت آمده‌ایم ! رجب عمو آهی کشیده گفت : حیف آن کره‌خر سیاه که مجهول‌القدر و در نظر من بی ارزش بود و معلوم می ـ شود که درین ده خویش واقربای بسیار و شانی عظیم داشته‌است »!
البته سرجوخه «لوجینور »اولین چهار پائی نیست که شان‌و مرتبه پیدا کرده و بمقام قهرمانی ودرجه سر جوخگی نائل آمده است .سال هاقبل ازاینکه سر جوخه لوجینور متولد شود کالیگولا امپراتور معروف روم اسب خود را فرمان سناتوری داد و جناب اسب‌ایشان هروقت سنای روم جلسه داشت در معیت مهتران‌وملازمان‌مخصوص در تالار سنا حضور می یافت و باشیهه کشیدن و سم بزمین کوفتن در مذاکرات سناشرکت میکرد!
بگذریم از گاو « آپیس »که در مصر قدیم مقام خدائی‌داشت یا موشها و میمون های مقدس‌هند که نصف محصول شبه قاره را میخورند و ضایع میکنند و درحالی که هندوستان بابلای گرسنگی دست بگریبان است کسی جرات ندارد گل بروی موش و میمون خطاب کند . در تاریخ خودمان ببری خان گربه‌سوگلی‌ناصرالدین‌ـ شاه معروفیت بسزا دارد . ببری خان چنان مورد علاقه و توجه ناصرالدینشاه بود که به هنگام استراحت روی صندلی‌مرصع شاه می‌لمید و آزادانه بنقاط ممنوعه حرم سرمیکشید و هر جا سر و کله‌اش پیدا میشد امیران‌ووزیران و شاهزادگان در مقابلش‌سرفرود میاوردند . مرحوم حاجی میرزا آقاسی نیز گوساله‌ای داشت که باعتبار منزلتش در دستگاه صدرـ اعظم ، دائما در کوچه و بازار آن روزگار تهران پلاس بود و آزادانه بمغازه ها و خانه های مردم وارد میشد و به طبق سبزی و میوه و کیسه بقولات و حبوبات سرفرو میکرد و میخورد و می ـ پاشید و از آنزمان این ضرب‌المثل در زبان فارسی‌پیداشد که‌میگویند فلانکس مثل گوساله حاج میرزا آقاسی است . سرزده بخانه و دکان دیگران واردمیشود و خودرا شریك زندگی مردم میداند!
اما سرگذشت این حیوانات ،از اسب کالیگولا گرفته تاگوساله حاجی میرزا آقاسی ،عموما جنبه فانتزی‌اش غلبه دارد و این مطلب دیگری است که بشر حیوانات بی زبان و بی شعور را از جنك غریزی و طبیعی میان خودشان باز دارد و بعنوان یك پای معرکه‌وارد جنك و جدالی کند که‌آن‌موجودات بیچاره هیچ‌نمیدانند علتش چیست و باکی طرفند . استفاده از اسب و الاغ و قاطر و حیوانات دیگر در میدان های جنك چیز تازه‌ای‌نیست. فقط حرف دراینست که تابحال این حیوانات بی زبان از روی اضطرار تن بخدمت‌اشرف‌مخلوقات میدادند و در عروسی یا عزا حسابشان از حسابهای موجود دوپا جدابود .
خرکی را به عروسی خواندند خربخندید و شداز قهقهه‌سست گفت من رقص ندانم بسزا
مطربی نیز ندانم بدرست
بهر حمالی وبیگاری خواهندمرا
بارنیکو کشم و هیزم،چست !
در جنك دوم نازیها که از سك خیلی استفاده میکردند ، اعطای نشان و مدال رابه سگهائی که منشاء خدمات برجسته واقع می شدند متداول ساختند. حالا هم ضمن اخبار جنك ویت‌نام میخوانیم که الاغی بخاطر خدماتش درجنك های ضد کمونیستی بدرجه سر ـ جوخگی نائل آمده و متقابلا فیلی که مظنون به بارکشی و خدمت برای ویت‌کنك ها بنظر میرسیده توسط هلیکوپترهای‌جنگی امریکا به مسلسل بسته شده و بشهدای جنگی پیوسته است . من میترسم درین جنك لعنتی حیوانات را انقدر آلوده مبارزات مسلکی و سیاسی بکنند که بعد از نود و بوقی وقتی آدمها دست از جنك کشیدند تازه جنك قدیمی سك‌و گربه و گرك و میش جای خودرا به جنگهای مسلکی میان الاغهای کاپیتالیست و فیلهای کمونیست و هکذا امثالهم بدهد !

۳۰۱۰

از ساعت ۶ تا ۷ بعدازظهر نظریات‌شمارامنعکس‌میکند

* کامیونهای حمل‌زباله

اطراف‌سلیمانیه هنوزصیفی کاری میکنند ، ولی اخیرا خیابانی دراین حدود به نام «۲۵ شهریور » نامگذاری شده که جزو محدوده‌تهران محسوب میشود،ولی متاسفانه علاوه بر آنکه هر چه‌اشغال وکثافت است دراین حوالی انباشته میکنند اتومبیل‌های حمل زباله هم شبها کنار این خیابان تاسحر مرتب عطرپاشی ! میکنند، بگوئید حداقل شبها این کامیون ها را از این ناحیه ببرند ودر جای دیگر متوقف نمایند

ساکن محل

* آرامگاه خاموش

در خیابان آرامگاه ازسه راه خانی آباد به بعددرتمام شبها حتی یك چراغ روشن نیست ، در صورتی که شرق و غرب و شمال تهران غرق نور است چرا بایستی توجهی بمردم قسمت جنوب نشده باشد ، چرا ما را جزوتهران حساب نمیکنند .

محمود احمدی

* خیابان آریاناست

میخواستم یادآور شوم که خیابان آریانا است که‌خراب کرده‌اند و رفته‌اند ، لطفااگر مامورین شهرداری‌خواستند رسیدگی کنند اشتباها به خیابان آریا نروند .

محمدصفی شادفر

* راهروزیرزمینی‌سرپل

در خیابان سعدآباد سرپل تجریش کانالی میسازند که آب سیل را در آن بیاندازندو از خسارات احتمالی جلوگیری نمایند و خواهی نخواهی‌چندی دیگر برای ساختمان انتهای این کانال ناگزیرند قسمتی از مقابل خیابان مزبور واقع در سرپل تجریش را نیز بشکافند وراه عبور و مرور بالطبع بسته خواهد شد و چون این امر اجتناب ناپذیر است پیشنهاد مینمایم مقارن اجرای همین طرح یك راهرو زیر زمینی نیزدر اول‌خیابان‌پهلوی بسازند که لااقل یکباره دو کارمفید انجام شده باشد و بقول شاعر: سودا خوش است که یکجا کند کسی.

عابر

بلای دوچرخه‌سوار

پلیس از دست دوچرخه سوار ها عصبانی است‌و بیش از همه رئیس‌پلیس تهران میکوشد که‌به ترتیبی دوچرخه سواران راوادار به‌اجرای مقررات‌نماید زیرا آنچه موجب عصبانیت پلیس و رئیس پلیس شده عدم توجه راکبین دوچرخه به مقررات است ،اتفاقا پریروز در خیابان بهار که یکطرفه است مقابل بیمارستان شهربانی ایستاده بودم دیدم یك اتومبیل پلیس چند قدم بائینتر متوقف‌شد و تیمسار رحیمی رئیس پلیس برافروخته و عصبانی از آن پیاده شد رفت بطرف دوچرخه‌ـ سواری که در جهت عبور ممنوع حرکت میکرد رئیس پلیس جلوی دوچرخه‌سوار متخلف را گرفت‌و با بیسیم خواست که یك افسر گشتی برای جریمه کردن راکب دوچرخه در محل حاضر شود‌چند دقیقه بعددو اتومبیل‌گشتی پشت سر هم خود را به رئیس پلیس رساندند دوچرخه سوار متخلف را به کلانتری بردند .
این دوچرخه سوار متخلف صرفنظر از اینکه خلاف مقررات عمل کرده بود و از محل عبور ممنوع میگذشت روی سر خود سینی که در آن چهار «پرس» چلوکباب قرارداشت گذاشته بود و بایك دست در شرایط واقعا حیرت‌انگیز دوچرخه راهدایت میکرد که بی شباهت به عملیات قهرمانی سیرك‌بازان نبود .
دوچرخه سوارها از اینکه به مقررات توجه‌ندارندحرفی نیست واقعا پلیس حق دارد که از دست آنها عصبانی‌باشد وهرروز بشدت عمل خود بیافزاید چون این دوچرخه سوار ها صرفنظر از خطری که روی‌عدم رعایت‌مقررات متوجه آنان است برای سایر دانندگان وسائط‌نقلیه بلای‌بزرگی بشمار میروند چون وقتی راننده یك اتومبیل با دو چرخه سوار متخلف تصادف‌کردو خدای نکرده راکب دوچرخه‌سوار براثرتصادف مردکسی نمیگوید راننده‌تقصیری نداشته و تقصیر دوچرخه سوار بوده که ازعبور ممنوع میگذشته در قانون هم موردی نداریم که این راننده را مقصر نشناسند حداقل مجازاتی که برای چنین راننده‌ای تعیین شده محکومیت۶ ماه زندان بجرم قتل‌غیر عمداست آیا این یك بلا نیست .

داود ـ ذوالفقاری

رفاه اجتماعی

شورای عالی امور اجتماعی که بمنظور بررسی و تهیه طرح‌ها وبرنامه‌ها و ایجاد هماهنگی و تمرکز در فعالیتهای مربوط به رفاه افراد و گروهها در سراسر کشور تشکیل شده است بزودی با مشخص کردن وظائف کمیته های ده‌گانه خود و تعیین اعضا این کمیته ها کار خود را آغاز می‌کند .
در قانون تشکیل این شورا توسعه و تعمیم تربیت بدنی و تفریحات‌سالم‌و آموزش‌وتحقیقات اجتماعی و انواع بیمه های اجتماعی پیش‌بینی شده است . همچنین بررسی‌مسائل و مشکلات خاص اجتماعی و پیشنهاد راه‌حل های مناسب از جمله وظایف اساسی دیگر این شورا می باشد.
آشنائی مختصر و نگاهی کوتاه به شرح وظایف این شورا اهمیت امور و برنامه هایی را که این سازمان می‌تواند درجهت رفاه و آسایش طبقات‌مختلف مردم انجام دهد بوضوح روشن می‌کند .
میدانیم که انجام برنامه های عمرانی و رشد اقتصادی کشور بدون توجه به رفاه قاطبه مردم و گسترش و تامین نیازهای مشروع آنان‌نتیجه مطلوب را ببارنخواهد آورد ، و واقعیت این است که امروز گسترش فعالیت های‌رفاه اجتماعی در زمینه فراهم کردن تسهیلاتی‌برای جوانان،روستائیان کارگران ، توسعه برنامه‌های بیمه های اجتماعی و ورزش وتفریحات سالم با تحولات مملکت و رشد اقتصادی‌آن مطابقت و هماهنگی ندارد . در هر حال بدون شك‌بادر نظرگرفتن‌اینکه علیاحضرت‌شهبانو ریاست این شورا را قبول فرموده‌اند و پانزده نفر از وزراء وافرادی که در راس سازمانهای مهم مملکت قرار دارند باقتضای شغل خود عضو این شورا می‌باشند طرحها و برنامه هایی که کمیته های این شورا مرکب از کارشناسان دولتی و غیر دولتی ارائه نمایند با استقبال وهمکاری های ارزنده سازمان‌های مسئول کشور روبرو خواهد شد گو اینکه طبق قانون مصوبات این شورا چنانچه درحدوداختیارات قانونی ووظایف و اعتبارات جاری هریك از موسسات وسازمانهای شرکت کننده در شورای مذکور باشد توسط سازمان یا سازمان های مربوطه لازم‌الاجرا بوده و درغیر اینصورت مصوبات شورای مزبور بصورت توصیه و پیشنهاد بدولت تسلیم خاهد شد .

بمناسبت تشکیل یك تیم فوتبال‌از نمایندگان مجلس شورایملی

کار مثبت !

تاکی امروز و فردا؟

ناراحتی مردم

اینجانبان ساکنین خیابانهای انتهای بابائیان ، سی‌متری ، ده متری اول ـ دوم ـ سوم ـ انتهای حسام‌السلطنه،سیزده متری،نسترن، شبیری،شرق‌پادگان‌جی که قریب پنجاه هزار نفر می‌باشیم گرفتاری خودرا بمنظور استحضار اولیاءامور درآن جریده شریفه منعکس می ـ سازیم تاشاید اولیاء امور توجهی بحال ماساکنین این‌محلات‌بنمایدو ما راتابستانها‌ازشر گردوخاك‌ناشی ازحرکت وسایل نقلیه و بوی‌تعفن جویها که‌بیداشت و سلامتی‌اهالی راتهدید می‌کند و زمستانها ازشر گل‌ولای و رطوبت منازل برهاند ۱ـاسفالت خیابانهای انتهای‌بابائیان سی‌متری‌جی وسیزده‌متری حاجیان پس‌از انجام‌تشریفات اداری وتامین بودجه مربوطه در برنامه اسفالت شهرداری طی شماره ۱۸۴۳۰ر۴ جهت‌اجرابشرکت کارال‌ابلاغ شده استولی‌تقریبادرمدت هفت‌سال‌اقدام موثری‌بعمل نیامده‌است ۲ـاسفالت سایرخیابانهای فوق‌الذکر دربرنامه سال ۴۳ ،۴۴ و ۴۵ ، ۴۶ پس‌از اسفالت سایر خیابانهای‌فوق‌الذکر طی تشریفات قانونی بشرکت‌های «ملاوی» و «سنا» ابلاغ گردیده و تابحال اقدامی بعمل نیامده‌است‌وما اهالی رادرانتظار و ناراحتی باقی گذاشته‌اند آخر تاکی مااهالی‌باید درتب امروز وفردا و کاغذبازی بسوزیم و بسازیم .

بامضای بیش‌از دویست نفر

هفت مطلب از هفت هنرمند

دعوا برای سرمایه‌گذاری

قبل از آنکه کنفرانس بازرگانی شیراز تشکیل شود بسیاری خیال میکردند چون «تم» کنفرانس برنامه چهارم است ، حتما بین بخش خصوصی و بخش عمومی دعوائی در خواهد گرفت و دعوا هم برسر تقسیم پول و اعتبار خواهد بود .
اما بعد از آنکه کنفرانس کارش را پایان داد معلوم شد ، دعوا بود اما برسر دریافت پول بیشتر از طرف بخش خصوصی نبود بلکه برسر خرج کردن پول بیشتر برای برنامه چهارم بود . شاید بعضی ها تعجب کنند ولی واقعیت و حقیقت امر همین بود . بخش خصوصی از دولت میخواست سرمایه‌گذاری بسیاری از رشته های صنعت را باو واگذار کند،و مدعی بود که دولت نمیگذارد بخش‌خصوصی در رشته های بزرك صنعت سرمایه‌گذاری کند . دولت هم که در قالب آقای دکتر عالیخانی و تیم اقتصادی ایشان تجلی میکرد ، ضمن تشویق از این روحیه توسعه طلبی در پاسخ میگفت دولت یا در رشته هائی سرمایه‌گذاری میکند که بخش خصوصی حاضر به ریسك در آن نبوده و قادر بانجام آن‌نیست‌یارشته‌هائی را در دست دارد که بنا بمصلحت اجتماعی نظارت و کنترل دولت برای رفاه مردم ضروری است و نمیتواند از دخالت در آن چشم‌پوشی کند .
دعواهم برسر همین مطلب بود که سرانجام ـ باتفاهم قرارداد متارکه بشکل قطعنامه بتصویب رسید . در قطعنامه توصیه شد دولت سرمایه گذاری در رشته های صنعتی را حتی‌الامکان ببخش خصوصی واگذار کند،و همچنین سهام کارخانه های دولتی بارعایت کلیه‌شرایط برای فروش در بورس عرضه گردد ، و شورای عالی چای تشکیل شود در ضمن از دولت تقاضا کردند که همیشه قبل از سرمایه‌گذاری دریك واحد صنعتی نظر اطاق‌بازرگانی و صنایع رابخواهد تا اگر بخش‌خصوصی نخواست یا نتوانست سرمایه گذاری کند آنوقت دولت راسا اقدام نماید .
این نوع تصمیمات راه حلهائی بود که کنفرانس برای تقسیم سرمایه‌گذاری بین بخش دولتی و خصوصی پیشنهاد نمود . اما من معتقدم تا سرمایه‌گذاری وجود دارد دعوا هم وجود دارد و تجاوز به مرز یکدیگر اگر برای بخش متجاوز ضرر داشته باشد برای‌ملت ایران بی‌ضرر است .

علی باستانی

نظری به‌ورزش و جوانان شهرستانی

۲۰ تن‌ازجوانان‌در گود سرگرم عملیات ورزش باستانی بودند و چهار تن از کشتی‌گیران نیزروی تشك تمرین مینمودند و عده‌ای نیز با دمبل‌ها وهالتر ها ورزش میکردند .
بامراجعه بدفترثبت‌نام باشگاه معلوم شد عده کثیری از جوانان نکا در رشته های مختلف ورزشی بجای رفتن بمراکز فساد برای تقویت نیروی‌جسمی‌و روحی‌خود باین باشگاه میآیند .
وسائل ورزشی‌باشگاه با توجه به جمعیت این منطقه تکمیل‌بنظر می‌رسید ولی تنها گله و شکایت ورزشکاران مجهز نبودن سقف باشگاه بود که هنگام بارندگی و سرما برای آنها که نیمه عریان سرگرم ورزش هستند ناراحتی ایجاد میکرد و مدیر باشگاه نیز بودجه‌ای برای انجام این کار نداشت .اکنون که‌تیمسار سرلشگر خسروانی درراس سازمان‌ورزشی کشور قرار گرفته و الحق از علاقمندان‌به‌ورزش‌و جوانان‌کشور میباشد و خودنیز سالیان متمادی است صاحب بزرگترین سازمان های ورزشی کشور است جا دارد برای‌موفقیت‌جوانان‌و ورزشکاران شهرستانی به اینگونه باشگاهها‌که مکتب شاهدوستی و میهن پرستی ونیرومند ساختن جوانان میهن است توجه مخصوص ابراز دارد.
همانطور که‌شخص ایشان‌کرارا از مطبوعات و خبرنگاران خواسته است تا تمایلات و تقاضا های جوانان را باطلاعشان برسانیم و اظهار نموده‌است که‌انتقاد صحیح بهترین راه حل مشکلات است اقدام به تذکر این مطلب شد .

فردوس قربانی

توجه

در شمال غربی تهران خیابانی است بنام «تاج» که از میدان کندی آغاز میگردد و امتداد آن‌به به‌شهر آرا ، ویلاشهر . آریاشهر منتهی میشود و خلاصه شمالغربی تهران را به اتوبان و کرج متصل میسازد این خیابان جزو تهران است و ساکنین آن مدعی هستند که شهرنشین میباشند در صورتی که امروز فهمیدم‌که ماهنوز ساکن ده هستیم وزیر سایه ژاندارمری و پلیس راه زندگی میکنیم اما در همین خیابان شب ها پلیس گشت هم دیده شده است .
نگارنده خوشبختانه باشهرداری کار نداشته‌ام که ببینم در زیر سایه شهرداری زندگی میکنم یا بخشداری ، بهر حال در سراسر خیابان تاج نه یك علامت‌راهنمائی دیده میشود نه اسفالت درست حسابی دارد و نه خط‌کشی است این خیابان هنوز حاشیه خاکی دارد که در هنگام شلوغی ترافیك اتوبوسها از همین محل خاکی حرکت میکنند و هرچه خاك‌است بحلق خلق‌الله‌میکنندو تازه‌طلبکار هم هستند .
ترافیك این خیابان تابع قانون جنگل است هر که زورش بیشتر یا ماشینش محکمتر باشد عرض خیابان متعلق باو است دست راست ، چپ پیاده‌رو و هیچ‌چیز دیگر مطرح نیست صبحها دراین خیابان آدم‌بیادوانندگی انگلستان میافتد و یا اگر کسی برای اولین بار بخواهد از شرق بغرب برود فکر میکند خیابان یکطرفه است‌و تغییر مسیر می‌دهد .
صبح امروز فرصتی پیدا کردم وبه پاسگاه میدان ۲۴ اسفند مراجعه نمودم و این قضایارا با مامور راهنمائی دد میان گذاشتم. ستوان یك بسیار مودب و خوش‌ـ برخوردی گفت از میدان کندی بسمت غرب در اختیار پلیس راه است ولی‌اگرشکایتی داری‌بنویس وبده تعقیب میکنیم .
در جوابش ضمن تشکر گفتم والله بد این منطقه قانون جنگل حکومت میکند خواستم اگر ممکن است ترتیبی دهید که عنایات‌شما شامل حال ما شود ..

فیروز مجللی

ایرایندیا
شما را به قلب اروپا
مربوط میسازد

AIR-INDIA
با همکاری بی. او. ای. سی وکانتاس
برای اطلاعات بیشتر به آژانس مسافرتی خود یا نماینده ایرایندیا
آجنتا ـ تهران ـ خیابان حافظ ـ شمارهٔ ۳۷ ـ تلفنهای ۴۱۴۵۲ ـ ۴۳۲۰۸ ـ ۶۹۸۱۰ مراجعه فرمائید

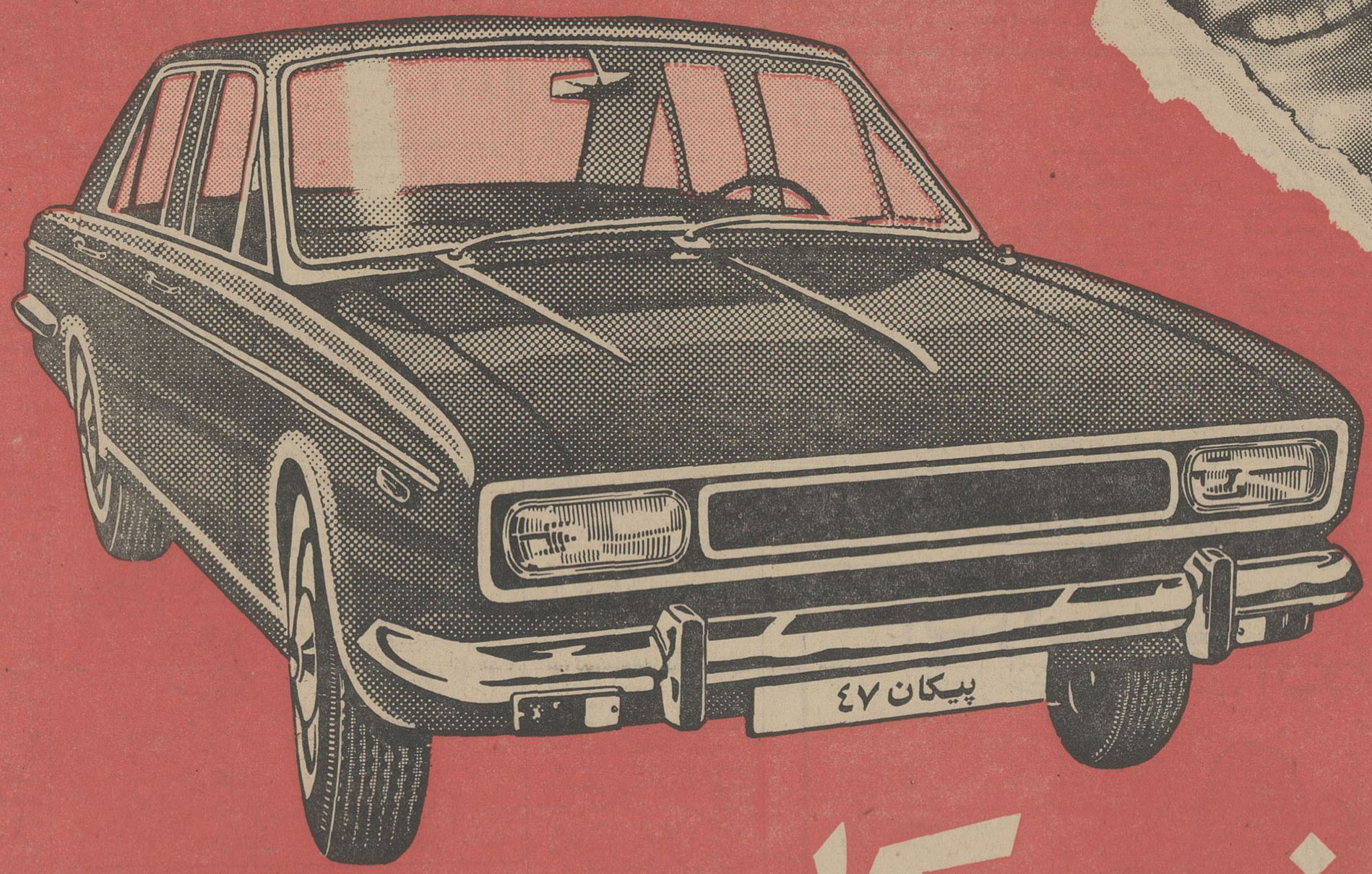

روز پیکان

نخستین روز تیرماه

ده هزارمین اتومبیل پیکان

بملت ایران، برایگان هدیه میشود

کارگران کارخانجات ایران ناسیونال روز اول تیرماه را بعنوان روز پیکان جشن میگیرند. جشن میگیرند تا از پشتیبانی همه جانبه و تشویق آمیز هم میهنان عزیز که آنان را در ساخت اولین اتومبیل ایران به پیروزی رساندند و موجب شدند که در مدتی کمتر از یکسال تولید و فروش پیکان مرز ده هزارمین را پشت سر گذارد سپاسگزاری کنند.

در این جشن پرشکوه ده هزارمین اتومبیل پیکان بملت ایران هدیه میشود و برای آنکه کلیه هم میهنان گرامی بتوانند از شانس بدست آوردن این هدیه کارگران کارخانجات ایران ناسیونال استفاده کنند روی اعداد سمت راست شماره شناسنامه و تاریخ تولد قرعه کشی خواهد شد.

در مراسم جشن توضیحات بیشتری در اینمورد باطلاع خواهد رسید.

آگهی استخدام
در نیروی هوائی شاهنشاهی

۱ـ نیروی هوائی شاهنشاهی بمنظور تعلیم و تربیت درجه داران حمل‌ونقل تعدادی داوطلب برای تحصیل در آموزشگاه گروهبانی حمل ونقل باشرایط زیرمی پذیرد .

الف ـ تابعیت‌دولت‌شاهنشاهی‌ایران

ب‌ـ سن بین ۱۸ سال تمام و ۲۵ سال تمام

ت‌ـ متدین بیکی‌ازادیان‌رسمی کشور

پ‌ـ دارا بودن حداقل گواهی‌نامه قبولی شش ساله ابتدائی کسانیکه دارای گواهی‌نامه رانندگی باشند حق تقدم خواهندداشت

ث‌ـ صحت مزاج و تناسب اندام برطبق گواهی بهداری نیروی هوائی و حداقل قد ۱۷۰ سانتی‌متر

ج‌ـ نداشتن پیشینه‌بد

چ‌ـ سپردن تعهدخدمت در نیروی هوائی شاهنشاهی بمدت شش سال از تاریخ پایان دوره آموزش

ح‌ـ نداشتن‌عیال واولاد و کسان تحت تکفل

۲ـ مدت تحصیل در آموزشگاه مزبور یکسال بوده وداوطلبان در طول این مدت شبانه روزی می‌باشند و ماهانه مبلغ ۱۲۵۰ ریال بعنوان حقوق‌دریافت مینمایند .

۳ـ داوطلبان پس‌از خاتمه دوره یکساله آموزشگاه و احراز موفقیت در آزمایشها بدرجه گروهبان سومی مفتخر و بر طبق مقررات قانون استخدام نیروهای مسلح شاهنشاهی از حقوق و مزایای مربوطه استفاده مینمایند .

۴ـ داوطلبان می‌توانند برای کسب اطلاعات بیشتر و ثبت نام با در دست داشتن یك نسخه فتوکپی گواهی نامه تحصیلی ـ عین شناسنامه بفرم جدید باعکس ـ ۱۰برك رونوشت مصدق شناسنامه ۲۲ قطعه‌عکس ۴ × ۶ وبرك عدم سوء پیشینه از تاریخ ۳۰ر۲ر۴۷ تا تامین احتیاج(باستثنای روزهای تعطیل و پنجشنبه ها) از ساعت ۷ الی ۱۲ بمرکز آموزشهای هوائی واقع در خیابان تهران نو ایستگاه فرودگاه مراجعه نماید . الف ۱۶۴۶

۱ـ۶ آ ـ ۹۸۴۲ نیروی هوائی شاهنشاهی

آگهی مناقصه شماره ۶۷۷ر۴۷

شهربانی در کشور بیست وچهار (۲۴) قلم انواع سبزیجات و صیفی‌جات مصرفی سالیانه راکه عبارتند از :

۱ـ اسفناج در حدود بیست و دوتن	۲۲۰۰۰ کیلو
۲ـ چغندر ایرانی در حدود چهارتن	۴۰۰۰ کیلو
۳ـ سبزی پلو درحدود ده تن	۱۰۰۰۰ کیلو
۴ـ سبزی آش در حدود یکصد و بیست‌و دوتن	۱۲۲۰۰۰ کیلو
۵ـ سبزی‌خوردن در حدود یك‌تن	۱۰۰۰ کیلو
۶ـ سبزی قورمه درحدود نودو هفت‌تن	۹۷۰۰۰ کیلو
۷ـ سبزی لو لو درحدود پانصد کیلو	۵۰۰ کیلو
۸ـ شلغم در حدود چهارتن	۴۰۰۰ کیلو
۹ـ کلم پیچ درحدود یك تن	۱۰۰۰ کیلو
۱۰ـ کاهوپیچ در حدود یکصدو پنجاه کیلو	۱۵۰ کیلو
۱۱ـ گوجه فرنگی در حدود پنجه وچهارتن	۵۴۰۰۰ کیلو
۱۲ـ لوبیا سبز درحدود چهارتن	۴۰۰۰ کیلو
۱۳ـ هویج فرنگی در حدود سی تن	۳۰۰۰۰ کیلو
۱۴ـ نعناع خشك در حدود سیصد کیلو	۳۰۰ کیلو
۱۵ـ بادمجان قلمی ورسمی در حدود ۶۶تن	۶۶۰۰۰ کیلو
۱۶ـ پیاز مرغوب در حدود پنجاه و پنج‌تن	۵۵۰۰۰ کیلو
۱۷ـ خیار سبز قلمی در حدود سی‌ویك تن	۳۱۰۰۰ کیلو
۱۸ـ سیب زمینی آمریکائی درحدود یك‌تن	۱۰۰۰ کیلو
۱۹ـ سیب زمینی اسلامبولی درحدود بیست‌وسه‌تن	۲۳۰۰۰ کیلو
۲۰ـ سیب‌زمینی پشندی درحدود یکصدوده تن	۱۱۰۰۰۰ کیلو
۲۱ـ کدو خورشتی در حدود سی‌و سه‌تن	۳۳۰۰۰ کیلو
۲۲ـ خربزه مرغوب در حدود چهل وچهار تن	۴۴۰۰۰ کیلو
۲۳ـ هندوانه در حدود ده تن	۱۰۰۰۰ کیلو
۲۴ـ پرتقال مرغوب در حدود پانصد کیلو	۵۰۰ کیلو

ازطریق مناقصه بموجب برك شرایط جداگانه خریداری‌می نماید ـ داوطلبان شرکت دراین مناقصه می توانند جهت دریافت برك شرایط بدایره قراردادهای این اداره مراجعه نموده پیشنهادات خودرا درپاکت لاك ومهر شده با قید جمله مربوط بمناقصه شماره ۶۷۷ـ۴۷ تاآخر وقت اداری روز ۲۱ر۳ر۴۷ بدایره‌دبیرخانه‌تسلیم‌و رسید دریافت نمایند پیشنهادات رسیده در ساعت ده صبح روز ۲۲ر۳ر۴۷ در کمیسیون مناقصه بازو قرائت خواهدشد . حضور پیشنهاد دهندگان در جلسه کمیسیون الزامی است و کمیسیون دررد یا قبول یك یا کلیه پیشنهادات مختار است الف ۱۷۰۱

۱ـ۲ آ ـ ۱۰۱۰۶ شهربانی کل کشور

آگهی مزایده

اداره تصفیه تهران قائم‌مقام اقای حسین صدقی ورشکسته ششدانگ یك قطعه زمین پلاك شماره ۲۱۸ فرعی از سنگ هفت اصلی مفروز ازششدانگ هیجده قطعه زمین مشجر ومزروعی شماره ۲۰۰ فرعی از اصلی مذکور واقع دربخش ۱۱ تهران قریه حصارك شمیران که بموجب صورتمجلس تفکیکی به دو قطعه باغ یکی بمساحت ۲۱۶۷ر۷۵ متر مربع و دیگری بمساحت ۱۴۰۲ر۵۰ متر مربع تقسیم گردیده باحق مجری ازباغ شماره ۱۹۹و حق مجری اززمین جزو شماره ۲۰۰ ازقسمت مورد ثبت‌با کلیه ابنیه مستحدثه و اشجار مغروسه وجریان برق سه‌فاز وتلفن شماره ۸۳۰۳۳ ملکی نامبرده را که بمبلغ ۴۰۳۴۳۱۷ر۵۰ ریال ارزیابی شده با شرائطزیر از طریق مزایده کتبی بفروش میرساند .

۱ـ فروش نقدی است و حداکثر سه ماه مهلت برای پرداخت بها در صورت تقاضا داده خواهد شد .

۲ـ کلیه هزینه های مربوط بمعامله ازهرقبیل و هرجهت و همچنین عوارض و مالیاتهای متعلقه بمعامله و ملك و اخذ مفاصا حساب از مقامات مربوطه بعهده خریدار است .

۳ـ پیشنهاددهندگان باید قبلا صدی پنج بهای ارزیابی را اسناد خزانه در صندوق اداره تصفیه تودیع و قبض سپرده را ضمیمه پیشنهاد خود نمایند .

۴ـ پیشنهادات بایددرپاکات لاك‌ومهر شده‌با ذکر جمله(مربوط بمزایده باغ متعلق به‌آقای حسین صدقی) و مشخصات کامل و محل اقامت پیشنهاددهنده در روی پاکت تاساعت ۹ روزسه‌شنبه ۴تیرماه ۱۳۴۷ بدبیرخانه اداره تصفیه واقع در خیابان سی‌متری روبروی ستاد ژاندارمری کل کشور تسلیم شود .

۵ـ به پیشنهادات مشروط . مبهم فاقد سپرده و برخلاف شرائط آگهی و همچنین پیشنهاداتیکه بعداز وقت‌مقرر برسد ترتیب اثر داده نخواهد شد .

۶ـ اداره تصفیه تهران در ردوقبول پیشنهادات مختاراست.

۷ـ پیشنهادات درساعت ده روز سه‌شنبه ۴تیر ماه ۴۷(آخرین روز قبول پیشنهادات‌بازو قرائت خواهدشد حضور پیشنهاددهندگان در جلسه مزایده بلامانع است و عندالاقتضاء در همان جلسه مزایده حضوری بعمل خواهد آمدوبرنده کسی است که‌بالاترین قیمت‌را پیشنهاد نماید .

۸ـ در صورتیکه برنده تاده روزپس از جلسه مزایده و یادر انقضاء مهلت درصورت تقاضا ازپرداخت ثمن و انجام معامله در دفترخانه اسناد رسمی خودداری نماید مسئول کسراحتمالی قیمت و خساراتی است که از تجدید مزایده حاصل شود که بدوا از سپرده او استیفاء میشود . طالبین برای کسب اطلاع بیشتر میتوانند باداره تصفیه تهران مراجعه نمایند . الف ۱۶۹۲

آ ـ ۱۰۱۳۰ از طرف رئیس اداره کل تصفیه ـ بهرامی‌زاده

آگهی مناقصه

شهرداری اهواز باستنادتصویب‌نامه شماره ۱۹۰۲رش ۱۳ر۲ر۴۷ استانداری معظم استان خوزستان قائم‌مقام‌انجمن شهر خرید و تحویل مصالح سنگی (مخلوطه دانه‌بندی شده) مصرفی کارخانه اسفالت شهرداری را باشرایط زیر بمناقصه میگذارد .

۱ـ مبلغ کل کار سه میلیون ریال میباشد که ممکن است ۲۵٪ نسبت بمبلغ فوق کم و یازیادشود .

۲ـ شرکت هائی میتوانند دراین مناقصه شرکت نمایندکه دارای کنکاموربا ظرفیت کافی و مجهز بماشین آلات و کامیون مخصوص حمل وبارگیری و صلاحیت‌آنان از طرف امور فنی شهرداری گواهی شده باشد .

۳ـ شرکت کنندگان درمناقصه میتوانندتاآخر وقت اداری‌روز ۱۷ر۳ر۴۷ باتوجه به‌بند ۲ بشهرداری مراجعه و مشخصات‌عمومی را دریافت نمایند .

۴ـ پیشنهاددهندگان بایستی مبلغ یکصدو پنجاه هزار ریال اسناد خزانه بابت‌سپرده شرکت در مناقصه بنام شهرداری در یکی از بانکهای مجاز تودیع‌و رسیدآنرا ضمیمه پیشنهاد خود نمایند و یا معادل آن تضمین نامه بانکی ازبانکهای مجازضمیمه نمایند . تاچنانچه حائز حداقل قیمت حاضر بعقد قرارداد نشد سپرده مزبور بنفع شهرداری ضبط گردد .

۵ـ محل‌تحویل مصالح فوق‌کارخانه اسفالت شهرداری‌میباشد.

۶ـ مدت انجام کارشش ماه از تاریخ مبادله قرارداد میباشد.

۷ـ شرکت کنندگان باید پیشنهاد خودرا درپاکت لاکو مهر شده الف محتوی صورت ماشین‌آلات و لوازم مورد احتیاج و قبض رسیدوجه نقدو اسناد خزانه ویاضمانت‌نامه بانکی وبرك شرایط و مشخصات عمومی و پاکت ب محتوی پیشنهاد قیمت باشد منتهی تاآخروقت روز ۱۸ر۷ر۴۷ تسلیم دفتر شهرداری و رسید دریافت دارند .

۸ـ پیشنهادات واصله درساعت ۵ بعدازظهر روز ۱۸ر۳ر۴۷ همانروز باز و قرائت خواهد شد .

حضور پیشنهاددهندگان در جلسه مناقصه آزاد است .

۹ـ سپرده اول و دوم وسوم تاانعقاد قراردادبابرنده مناقصه در حساب شهرداری نگهداری خواهد شد .

۱۰ـ پیشنهادات مبهم و مشروط و مخدوش و یاپیشنهاداتیکه بعداز مدت مقرر درآگهی برسدترتیب اثر داده نخواهد شد.

۱۱ـ شرکت‌کنندگان در مناقصه بایستی پیشنهادات خودرا باتوجه بقانون منع مداخله کارمندان دولت‌تسلیم‌دارند شهرداری‌در ردو یاقبول‌یك و یاکلیه پیشنهادات مختار است .

۱۲ـ مالیات عوارض و حق‌الدرج آگهی در هرچند نوبت در مطبوعات وغیره بعهده برنده مناقصه است . الف ۱۷۸۵

آ ـ ۱۰۰۸۶ بهنگار سرپرست شهرداری اهواز

Onan
portdweld
ماشین جوشکاری اونان ساخت آمریکا
بقدرت ۲۰۰ آمپر جوشکاری و ۲ کیلوات برق ۲۲۰ ولت
جهت درل ـ سنگ سمباده ، افزارهای برقی ، دستی و روشنائی

آگهی مناقصه

شهرداری کاشان بموجب اجازه شماره ۱۶۴۷ر۵ر۲ر۴۷ استانداری استان مرکز تکمیل ساختمان باغ کودك بطور کلی اعم‌از محوطه‌سازی وپیاده‌روهای داخل واطراف آب‌نما ونهرسازی وچمن کاری وتهیه و نصب وسائل بازی کودکان و ساختمان‌درب وسردرب ورودی و نصب چراغ و کلیه تزئینات باغ کودك و همچنین انجام اسفالت میدان ورودی شهر و تزئینات و نصب چراغهای مربوطه بمیدان ورودی‌رابرطبق نقشه‌ومشخصات‌مربوطه باشرایط مشروحه زیر بمناقصه واگذار مینماید .

۱ـ مبلغ کل کار درحدود چهار میلیون ریال است که عندالاقتضاء بیست‌وپنج درصد کسر یا اضافه خواهد شد .

۲ـ پیشنهاددهندگان باید قبلا بدایره امور مالی شهرداری مراجعه و باپرداخت مبلغ پانصد ریال وجه نقد یکبرك نقشه و مشخصات وواحدبها را دریافت و بااطلاع کامل از وضع محل پیشنهادات خودرا تهیه تاساعت ده صبح روز شنبه یازدهم خرداد ماه ۴۷ باپرداخت مبلغ دویست هزارریال وجه نقد بحساب ۴۰۸۵ سپرده شهرداری در بانك ملی کاشان که رسید آن ضمیمه پیشنهاد باشد یامعادل مبلغ مذکور اسناد خزانه که اسناد هم عینا باید ضمیمه پیشنهاد باشد بدفتر شهرداری کاشان تسلیم ورسید اخذ نماید .

۳ـ پرداخت وجه برطبق ستواسیونهائیکه بوسیله مهندس ناظر گواهی خواهد گردید پنجاه درصد آن نقدا و بقیه باقساط بیست‌وچهارگانه از تاریخ گواهی ستواسیون بشرط‌آنکه‌اقساط ستواسیون دوم ازتاریخ اتمام اقساط ستواسیون اول واقساط ستواسیون سوم و چهارم نیز بعداز اتمام اقساط ستواسیون‌های قبلی خواهد بود پرداخت خواهد شد .

۴ـ سایر اطلاعات وجزئیات‌مربوط بمعامله در نقشه و اسناد مناقصه مندرج است .

۵ـ کلیه عوارض و مالیات و هزینه چاپ آگهی و پرداخت حق بیمه کارگران بعهده پیمانکار می‌باشد .

۶ـ پیشنهادات روز شنبه یازدهم خرداد ساعت یازده درجلسه مناقصه باز و قرائت خواهدشد .به‌پیشنهادات‌فاقدسپرده‌ومشروط مطلقا ترتیب‌اثر داده نخواهد شد .

۷ـ مدت انجام کار از تاریخ امضاء و مبادله قرارداد چهارماه خواهد بود .

۸ـ شهرداری دررد و قبول‌یك‌یاکلیه پیشنهادات مختاراست. است .

۹ـ پیشنهاددهندگان باید مدارك فنی خودرا که به‌تائید و گواهی دفتر مهندسی استانداری مرکزی رسیده باشد ضمیمه پیشنهاد خود نمایند .

۱۰ـ چنانچه برندگان اول‌ودوم وسوم مناقصه به‌ترتیب‌حاضر بانعقاد قرارداد نشوند یا امتناع نمایند سپرده آنها بنفع صندوق شهرداری ضبط خواهد گردید .

۱۱ـ به‌برنده مناقصه طبق مقررات بیست‌درصد کل کار با دریافت تضمین بانکی بعنوان پیش‌قسط پرداخت واز پرداختهای نقد ستواسیونهای تسلیمی کسر گذارده خواهد شد .

۱۲ـ حضور پیشنهاددهندگان در جلسه مناقصه آزاد و عدم حضور آنان مانع انجام مناقصه نخواهد بود .

شهردار کاشان ـ نجات‌پور

جوانان

مظهر تکامل مجله نگاری در ایران

آگهی استخدام

هواپیمائی ملی ایران «هما»

با انتخاب شغل خلبانی و مهندسی پرواز باحقوق مکفی وآتیه‌ای درخشان به‌صنعت مترقی به‌پیوندید و از تحصیلات عالیه فنی که ارزش جهانی دارد برخوردار شوید .

هواپیمائی ملی ایران برای تکمیل کادر خلبانی و مهندسی پروازخود تعدادی از جوانان علاقمند که‌واجد شرایط زیر باشند از طریق مسابقه وآزمایشات لازم استخدام و برای فراگرفتن فنون فوق به امریکا اعزام میدارد .

الف ـ شرایط .

۱ـ تابعیت ایران

۲ـ سن‌بین ۱۹ تا۲۵ سال .

۳ـ داشتن دیپلم کامل‌متوسطه طبیعی یا ریاضی ،افرادی که در سال ششم رشته طبیعی یا ریاضی مشغول تحصیل هستند میتوانند با ارائه معرفی نامه از دبیرستان‌خود در مسابقات ورودی شرکت نمایند و تا۱۰ تیرماه گواهینامه قبولی خود را ارائه دهند .

۴ـ داشتن سلامت کامل‌جسمانی و روانی .

۵ـ حداقل قد ۱۶۵ سانتیمتر .

۶ـ آشنائی به زبان‌انگلیسی

۷ـ سپردن تعهد به منظور عدم تاهل تا خاتمه دوره آموزش .

ب ـ توانائی سپردن وثیقه ملکی بمبلغ ششصد هزار ریال و تعهد انجام ۱۰ سال خدمت درهواپیمائی ملی ایران .

داوطلبانی که واجد شرایط‌لازم بوده و از عهده آزمایشات‌ضروری و مصاحبه استخدامی برآیند با سمت دانشجوی خلبانی ودانشجوی مهندسی پرواز باحقوق ۶۰۰۰ریال استخدام و پس از طی دوره‌تعلیمات مقدماتی در تهران برای تکمیل دوره های خلبانی و مهندسی‌پرواز بمزینه «هما» به امریکا اعزام خواهند شد .

و پس از اخذ گواهینامه دز فن خلبانی و رشته مهندسی پرواز با حقوق ۱۲۰۰۰ ریال بخدمت شرکت درخواهند آمد و میزان حقوق‌آنان در هریك از دو رشته های فوق ـ الذکر برابر مقررات بعدا تا ۷۶۰۰۰ ریال باضافه فوق‌العاده و مزایای شغلی افزایش خواهد یافت .

داوطلبان میتوانند بوسیله‌پست سفارشی درخواست خود راباتعیین آدرس دقیق و فتوکپی آخرین مدرك تحصیلی و دو قطعه عکس ۴ × ۶ ویك برك رونوشت‌شناسنامه تاآخر روز ۱۵ر۳ر۴۷ به اداره استخدام هواپیمائی ملی ایران‌واقع در تهران ـ خیابان سپهبد زاهدی (فیشرآباد) چهار راه تریاشماره ۹۴ ارسال دارند .

در صورتی که شخصا بخواهند ثبت نام نمایند میتوانند همه‌روزه از تاریخ نشر این آگهی تاتاریخ ۱۵ر۳ر۴۷ از ساعت ۴ تا ۶ر۳۰ بعداز ظهر به همان آدرس‌مراجعه نمایند .

داوطلبان تهران وشهرستان ها که قبلا ثبت نام مینمایندو شماره ثبت نام‌به . انها داده میشود باید باتوجه به برنامه مشروحه زیر در راس موعد مقرر به نزدیکترین شهرستان که امکان حضور برای آنان دارد به دفتر شعبه « هما» جهت تعیین آدرس محل معاینه استخدامی مراجعه نمایند .

آبادان ـ یکشنبه ۱۹ر۳ر۴۷
دوشنبه ۲۰ر۳ر۴۷

شیراز ـ سه‌شنبه ۲۱ر۳ر۴۷
چهارشنبه ۲۲ر۳ر۴۷

اصفهان ـ پنجشنبه ۲۳ر۳ر۴۷
جمعه ۲۴ر۳ر۴۷

تهران ـ شنبه ۱ر۴ر۴۷
یکشنبه ۲ر۴ر۴۷
دوشنبه ۳ر۴ر۴۷

ضمنا داوطلبان مقیم مشهد ، کرمانشاه و تبریز و همچنین داوطلبان مقیم دیگر شهرستان‌ها که در آنجا « هما » فاقد دفتر شعب میباشد میتوانند باداره استخدام « هما » در تهران‌مکاتبه نمایند .

آگهی مناقصه

شماره ۹۵۹۶ر۳۰۳۶ تاریخ ۲۵ر۲ر۴۷

اداره‌سررشته داری ژاندارمری کل کشور جهت مصرف بیست ویك قلم اجناس مشروحه زیر را ۱ـ۲۱قلم اجناس فلزی بشرح مندرج در برك شرایط مناقصه‌ازطریق‌مناقصه‌خریداری مینماید

پیشنهاد دهندگان می توانند با مراجعه به شعبه خرید اداره سررشته داری ژاندارمری کل کشور و ملاحظه نمونه و مشخصات اجناس ودریافت برك شرایطو مشخصات معامله پیشنهاد خودرا طبق مفاد مندرج د رشرایط معامله تنظیم و تا ساعت ۹ صبح روز ۲۱ر۳ر۴۷ به دفتر کل ژاندارمری واقع در ستادژاندارمری‌میدان ۲۴ اسفند تسلیم نمایند الف ۱۷۱۰

سررشته داری ژاندارمری کل کشور

۲ـ آ ـ ۱۰۱۲۶

آگهی بورس تحصیلی در دانشگاه بیروت

پیروآگهی این سازمان درمورد چهارده بورس تحصیلی در دانشگاه آمریکائی بیروت بدینوسیله باطلاع علاقمندان‌میرساند: دیپلمه‌های فارغ التحصیل درخردادماه سال جاری که معدل دروس آنها هفده و بالاتر باشد می توانند باارائه جواز قبولی درامتحانات مربوطه شرکت نمایند .

امتحان زبان انگلیسی که طی آگهی های قبل بنابود در ۲۷ خرداد انجام شود در روز چهارشنبه پنجم تیرماه بعمل خواهدآمدو داوطلبان موفق درآزمایش زبان انگلیسی می توانند درآزمایشات کنکوردانشگاه آمریکائی بیروت که روز هشتم تیرماه درتهران انجام خواهدشد شرکت نمایند .

محل و ساعت امتحان بعدا در تابلو اعلانات در محل سازمان خیابان پهلوی شمال سینماامپایر کوچه سمنان باطلاع‌علاقمندان خواهد رسید

سازمان‌سلطنتی تشویق‌و معاونت دانشجویان

۱ـ۳ آ ـ ۹۹۸۰

آگهی مناقصه

شماره ۸۹۳۰ـ۳۰۳۹ تاریخ ۲۲ر۲ر۴۷

اداره سررشته داری ژاندارمری کل کشور جهت مصرف سه قلم اجناس مشروحه زیررا۱ـ تکمه درشت زیتونی ۲۱۰۰۰۰ عدد ۲ـ تکمه‌ریز زیتونی ۳۵۰۰۰۰عدد۳ـ تکمه‌درشت‌پالتوئی ۱۵۰۰۰۰عدد از طریق مناقصه خریداری مینماید

پیشنهاد دهندگان می توانند بامراجعه به شعبه خرید اداره سررشته داری ژاندارمری کل کشور و ملاحظه نمونه مشخصات اجناس ودریافت برك شرایط و مشخصات معامله پیشنهاد خودرا طبق مفاد مندرج در شرایط معامله تنظیم و تاساعت نه صبح روز ۱۴ر۳ر۴۷ بدفتر کل‌ژاندارمری واقع در ستاد ژاندارمری میدان ۲۴ اسفند تسلیم نمایند .الف ۱۷۰۶

سررشته داری ژاندارمری کل کشور

۲ـ آ ـ ۱۰۱۲۲

آگهی حراج

وزارت دارائی مقداری قالی و کناره و قالیچه فرسوده را از طریق حراج‌عمومی بفروش میرساند طالبین می‌توانند از تاریخ **۱۲ر۳ر۴۷ به بعد هفته‌ای دو روز روزهای یکشنبه و چهار شنبه** بانبار تدارکات کل کارپردازی واقع در کاخ دارائی مراجعه ودر حراج شرکت نمایند .بهای فروش فرشهانقدا از خریداران دریافت میشو دهزینه آگهی وهرگونه عوارض دیگر بعهده‌خریداران می باشد . الف ۱۶۴۸

آ ـ ۹۸۶۶ از طرف وزیردارائی

آگهی دعوت مجمع عمومی

از صاحبان سهام شرکت سهامی آجرسازی خوزستان دعوت میشود که در ساعت پنج بعداز ظهر روز پنجشنبه مورخه ۲۳خرداد ۱۳۴۷ در جلسه مجمع عمومی عادی شرکت که در دفتر شرکت واقع در آبادان تشکیل میگردد حضور بهمرسانند **هیئت‌مدیره**

دستورجلسه :

گزارش یکساله مدیرعامل

رسیدگی و تصویب بیلان عملیات سال ۱۳۴۶ و حساب سود و زیان اتخاذ تصمیم در مورد ازدیاد سرمایه

انتخاب هیئت مدیره و بازرسان ومدیر عامل

آ ـ ۹۹۴۸

آگهی مناقصه

سازمان غله کشور حمل مقدار چهارده هزارتن گندم ازشیراز به‌بندر شاهپور رابمناقصه میگذارد . طالبین بایدقبلا باداره دفتر سازمان غله کشور روبروی وزارت دادگستری مراجعه و پس‌از حصول اطلاع کامل ازشرایط مناقصه وطرح پیمان و امضاء دفتر مربوطه پیشنهادات خودراتاساعت ۱۰ صبح روز دوازدهم خرداد ۴۷ باداره دفتر سازمان تسلیم و رسید دریافت دارند پیشنهادات واصله درساعت یازده همان روزبا حضور کمیسیون باز و قرائت خواهدشد . الف ۱۷۱۵

احمد برومند معاون سازمان غله کشور

۱ـ۲ آ ـ ۱۰۱۱۴

آگهی دعوت مجمع عمومی

بدینوسیله از کلیه صاحبان سهام‌شرکت‌سهامی کارخانجات صنعتی ایران ناسیونال دعوت‌میشود برای شرکت در مجمع عمومی عادی سالانه در ساعت ۱۷ روز چهار شنبه پانزدهم‌خرداد ماه ۴۷ در محل مرکز شرکت حضور بهمرسانند .

دستور جلسه :

۱ـ استماع گزارش هیئت مدیره

۲ـ تصویب ترازنامه عملیات سال ۱۳۴۶

۳ـ انتخاب بازرس برای سال ۱۳۴۷

هیئت مدیره

آ ـ ۹۹۲۲

یکروز قبل از عزیمت بارنارد بایران جراح معروف از بیمار خود که اکنون سلامت کامل را باز یافته دیدن کرد بلی برك برای اولین بار پس از عمل پشت فرمان اتومبیلش نشست و با نجات دهنده خود گردش کوتاهی کرد.

شهر دریائی

راه حل ازدیاد جمعیت بر روی زمین

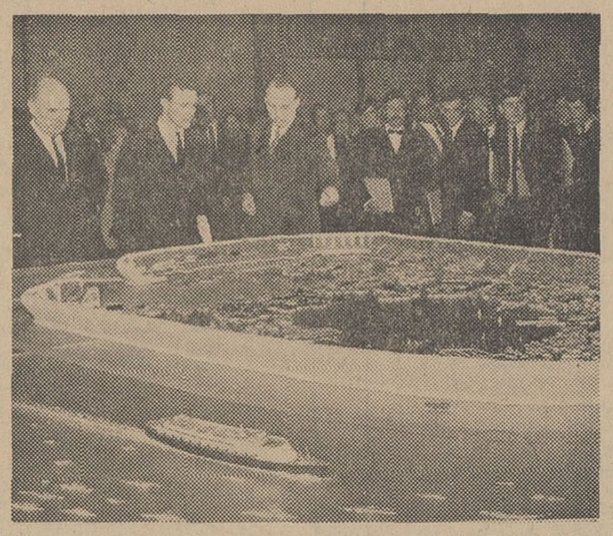

دراین عکس وزیر تکنولژی بریتانیا و گروهی از کارشناسان سرگرم دیدار ازمدل شهر دریائی هستند.

بشر در قرن بیست و یکم مواجه با ازدیاد جمعیت در روی کره زمین خواهد بود، مسئله‌ای که خطر و کمبود مواد غذائی را تحت الشعاع قرارمیدهد.

دانشمندان و کارشناسان بین‌المللی ازهمین امروز بفکر چاره‌اند که چگونه این مشکل اساسی را حل نمایند و کارشناسان بریتانیا که کشورشان بیش از هر کشور دیگری در روی زمین مواجه بااین مشکل است طرح این شهردریائی را پیشنهاد کرده‌اند.

ازیاد جمعیت در شهر های انگلستان از هم اکنون بخوبی مشهود است. بامهاجرت پی‌در پی مردم کشورهای مشترك المنافع به‌این‌جزیره مسئله مسکن بصورت مسئله حادی درآمده است. اما این شهر دریائی که مدل آنرادر این صفحه ملاحظه میکنید قادر به جای دادن سی هزار نفردر نهایت راحت فرسنك‌هادورازخشکی ودرداخل دریاها می باشد.

ساختمان های این شهر دریائی از بتن و شیشه های ضخیم ساخته خواهد شد تادر برابر ضایعات دریائی مصون بماند. برای جلوگیری از دیگر ضایعات دریائی از قبیل امواج سهمگین، دیواره‌ای به ارتفاع یکصدو هشتاد پا این شهر دریائی رادربرخواهد گرفت.

این مدل بخصوص برای سواحل شرقی جزایر بریتانیا در دریای شمال ساخته شده است که قدرت برق آن بوسیله توربین بزرگی که گاز طبیعی دریای شمال را مورد استفاده قرار خواهد داد تامین می گردد. از گاز دریای شمال برای شیرین کردن آب شور نیزاستفاده میشود.

همچنین برای گرم کردن و سرد کردن اتمسفر داخلی منازل این شهر استفاده خواهد شد.

رفت وآمددر داخل شهربوسیله قایقهای کوچکی صورت می گیردو بدین ترتیب این شهر ونیزمصنوعی لقب خواهد گرفت.

آگهی مناقصه

شماره ۹۲۷۷ر۳۰۴۵ تاریخ ۲۴ر۲ر۴۷

اداره سررشته داری ژاندارمری کل کشور جهت مصرف ۸ قلم اجناس مشروحه زیر ۱- جارو نرمه ۳۰۰۰عدد ۲- جارو زبر ۳۰۰۰عدد ۳- جارو رشتی بادسته ۵۰ عدد ۴- جاروموئی بادسته ۲۰ عدد ۵- جاروبرس بادسته ۳۰ عد ۶- جارو پنبه‌ای بادسته فلزی ۱۰۰۰عدد ۷- نخ جارو پنبه‌ای ۵۰۰عدد ۸- دسته چوبی جارو ۵۰عدد از طریق مناقصه خریداری مینماید

پیشنهاد دهندگان می توانند بامراجعه به شعبه خرید اداره سر رشته داری ژاندارمری کل کشورو ملاحظه‌نمونه مشخصات اجناس ودریافت برك شرایط و مشخصات معامله پیشنهاد خودرا طبق مفاد مندرج در شرایط معامله تنظیم و تاساعت نه صبح روز ۲۵ر۳ر۴۷ بدفتر کل ژاندارمری واقع‌درستاد ژاندارمری میدان ۲۴ اسفند تسلیم نمایندالف ۱۷۰۸

سررشته داری ژاندارمری کل کشور

۱-۲ آ-۱۰۱۱۸

انجمن دوشیزگان و بانوان

کلاس منشیگری

زیرنظر: دکتر سلطانی، دکتر حاج سیدجوادی و خانم مهرانگیز علیزاده - دوره سه‌ماه-شهریه ۸۰ تومان.

شامل: بایگانی - حسابداری - ماشین نویسی - نامه‌نگاری اداری - آشنائی باقوانین اجتماعی - آداب معاشرت - آشنائی با ماشین های حساب.

علاوه بر این، برای دوره جدید این کلاسها نامنویسی میشود:

خیاطی - ماشین نویسی - آشپزی - کمك‌های اولیه - آرایش وزیبائی - فارسی - انگلیسی - گلسازی - سنگدوزی - سبدبافی - رانندگی

برای نامنویسی بدبیرخانه انجمن دوشیزگان و بانوان (خیابان بهار شمالی - نبش نامجو - تلفن های ۷۵۶۸۳۱ و ۷۶۴۹۸۴) مراجعه‌فرمائید.

بانک اعتبارات تعاونی توزیع
DISTRIBUTORS COOP CREDIT BANK

فقط ۲ روز دیگر

فرصت دارید

تا از ده خانه مُدرن

جوائز ماهانه حساب پس انداز:

بانک اعتبارات تعاونی توزیع

استفاده فرمائید

اطلاعیه

در اجرای تبصره پنج قانون اخذ مالیات از اتومبیلهای سواری و صفحات گرامافون مصوب اسفند ماه ۱۳۴۵ بدینوسیله قیمت فروش نقدی (تحویل مشتری) اتومبیلهای سواری مدل ۱۹۶۸ را بشرح زیر باطلاع میرساند.

نام و مشخصات اتومبیل	نمایندگی	قیمت فروش نقدی بریال
۱- فولکس واگن سری ۳۲-۰-۱۳	شرکت ایران فولکس	۲۳۵۶۸۹
۲- فولکس واگن کارمن کیا ۲۱-۰-۳۴۳	شرکت ایران فولکس	۳۴۴۴۰۸
۳- مرسدس بنز (اس) ۲۸۰ سدان بارادیو بیکروکولر	شرکت مریخ	۸۲۴۸۲۷
۴- مرسدس بنز (اس-ای) ۲۸۰ سدان	شرکت مریخ	۸۷۲۳۱۳
۵- مرسدس بنز (اس) ۲۵۰ سدان	شرکت مریخ	۷۰۴۰۵۵
۶- بیوك الکتراچهاردر ۸ سیلندر باکولر و رادیو	شرکت کاردار	۱۰۳۳۱۵۲
۷- مرکوری مونتگوام ایکس با رادیو و کولر	شرکت شبدیز	۸۶۲۹۹۶
۸- ولو ۱۳۴۱ -۱۴۴	شرکت رنا	۳۶۳۸۰۵
۹- فوردموستانك شش سیلندربالاستیك دورسفیدورادیوو کولر	شرکت اتوپارس	۵۱۸۶۳۸
۱۰- فورد موستانك شش سیلندربا لاستیك دورسفیدورادیو	شرکت اتوپارس	۴۷۴۲۳۱
۱۱- پلیموت چهاردرسدان شش سیلندر با رادیو	شرکت تضامنی برادران خیامی	۵۵۱۰۷۲
۱۲- دوجدارت ۲۷۰ چهار در سدان با رادیو	شرکت اتو تهران	۵۰۸۸۹۵
۱۳- فیات مدل سالن ۱۲۴	شرکت سهامی سایکا	۲۳۸۹۷۴
۱۴- فیات مدل ۸۵۰	شرکت سهامی سایکا	۲۱۰۴۳۷

الف - قیمت های فوق شامل کلیه حقوق و عوارض گمرکی و سود بازرگانی و سایرعوارض بدون احتساب عوارض اسفالت میباشدوفروشندگان حق مطالبه هیچ مبلغی اضافه بر قیمت تعیین‌شده نخواهند داشت.

ب - قیمتهای فوق بهای اتومبیل با لوازم استاندارد کارخانه از جمله بخاری - چرخ یدکی جك میباشد و در مواردیکه قیمت اتومبیل بالوازم اضافی از قبیل کولر و رادیو و غیره تعیین شده مراتب عینا ذکر گردیده است مخارج مربوط باجرای ضمانت عادی کارخانه سازنده در مقابل خریدار در قیمتهای فوق منظور گردیده است.

ج- چنانچه درجریان رسیدگی به اختلاف بین وارد کنندگان و اداره کل گمرك قیمت سلف اتومبیلهای وارداتی از لحاظ محاسبه‌حقوق و عوارض گمرکی و سود بازرگانی تغییر کندو یا عوامل دیگری باعث‌تغییرقیمت تمام‌شده‌اتومبیل های وارداتی گردد قیمت های جدید مجددا رسیدگی و باطلاع عموم خواهد رسید.

د - فروش اتومبیلهای وارداتی که قیمت آن از طرف وزارت اقتصاد تعیین و اعلام شده است بهرترتیب بقیمتی بالاتر از قیمت تعیین‌شده تخلف محسوب و متخلف طبق ماده ۴ قانون منع احتکار مصوب ۱۳۲۰ و با توجه به تبصره یك و دو قانون اصلاح ماده دوم قانون مصوب ۱۸ خرداد ۱۳۲۷ و تبصره ۵ قانون اخذ مالیات از اتومبیل های سواری و صفحات گرامافون تحت تعقیب قرار خواهد گرفت.

اداره نظارت بر قیمتهای وزارت اقتصاد همواره اماده برای رسیدگی بشکایت خریداران اتومبیل بوده وموارد شکایت رادراسرع وقت رسیدگی خواهد نمود.

قیمتهای فوق برای تحویل اتومبیل سواری بخریداران توسط وارد کنندگان یا نمایندگان فروش وارد کننده در تهران و یا شهرستانها خواهد بود. الف ۱۶۹۱

۱-۲ آ-۹۵۵۶ اداره نظارت بر قیمتهای وزارت اقتصاد

کولر اتومبیل توشیبا

درگرمای تابستان موهبت بزرگی است.

Toshiba

توشیبا بزرگترین سازنده کولر اتومبیل در دنیا

مراکز فروش:

فروشگاه رادار	تهران - خیابان شاهرضا. چهارراه کالج
فروشگاه کرمل	تهران - خیابان شاه. مقابل سینما نیاگارا
فروشگاه مناژ	تهران - خیابان سعدی جنوبی. مقابل بانك ملی سعدی
فروشگاه چاردیوار	تهران خیابان شاه‌رضا. نبش کاخ شمالی
فروشگاه کیمیا	تهران - خیابان فردوسی. روبروی سفارت انگلیس شماره ۲۸۶
فروشگاه نادری	تهران - خیابان نادری. چهارراه یوسف‌آباد
فروشگاه برلیان	تهران - خیابان شاه چهارراه آقاشیخ‌هادی
فروشگاه دلکا	تهران - خیابان تخت‌جمشید چهارراه ملك‌الشعراء بهار
فروشگاه امیری	تهران - پیچ شمیران اول خیابان شمیران
فروشگاه آلستر	تهران - خیابان سعدی چهارراه سیدعلی
فروشگاه کلمن	تهران - چهارراه لاله‌زار اسلامبول
فروشگاه بلوریان	تهران - خیابان شاه چهارراه شیخ‌هادی
فروشگاه حمید	تهران - میدان رشدیه
فروشگاه الوند	آبادان - خیابان زند
فروشگاه فتحی	اهواز - خیابان ۲۴ اسفند

نیازمندیهای شما

تلفنهای ۳۰۱۵۳۳ و ۳۰۰۱۱

خرید، فروش اثاثیه

خرید

فرش کیهان تلفن ۷۶۳۷۷۶
انواع قالی‌وقالیچه کهنه ونو
مخصوصا قالی‌های سنگین‌قیمت راخریداریم‌بهتر است‌برای‌معاملات هرنوع فرش باسازمان فرش کیهان تماس بگیریدچون مشاورین‌ما‌مجانا در اختیار شما خواهند بود.
۱_۳۰۰ آ_۱۳۱

فرش رضوی ۷۶۴۸۰۰
روزولت میدان ۲۵ شهریورخریدار فرشهای نوو کهنه صادراتی تحت نظر کارشناس مطلع با قیمت منصفانه می باشد موقع خرید و فروش باتلفن ۷۶۴۸۰۰ مکالمه فرمائید. ۱_۲۶ ۱_۳۰۹

فروشگاه‌حاجیان‌تلفن۳۳۸۸۳۸
قالی و قالیچه کهنه و نو شمارا جهت صادرات‌در منزل‌نقدا خریدار است همچنین یخچال ـ تلویزیون وسایر لوازم منزل ـ کارکنان این فروشگاه باوسیله مجهزی که در اختیار دارند بدون وقفه در محل اجناس راعادلانه‌خریداری مینمایند انتهای امیرکبیر آ_۱۱۳

قیمت یك کلام
شرکت فرش کاشانی
مرغوبترین فرشهای ایران را با دلپذیرترین نقشها تقدیم‌میدارد.
در نمایشگاه و فروشگاه
فرش کاشانی
قیمت یك کلام است
فرشهای کهنه خریداری میشود خیابان پهلوی بین تخت‌طاووس و عباس آباد پلاك۵۳۱ تلفن۶۲۶۵۱۰
۱_۲۶ ۱_۳۰۵

فرش گلشن تلفنهای
۶۲۱۴۱۵ و ۶۲۱۴۲۱
انواع فرشهای نو از تمام شهرستان های ایران موجود میباشد و قیمت یك‌کلام در ضمن فرش کهنه خریداریم ۱۰_۲۵ آ_۱۸۵

تلفن ۶۲۷۶۰۸
خیابان شمیران افشان فرش
افتخار دارد با اطلاع تلفنی هر نوع اثاثیه منزل خصوصا فرشهای نوو کهنه شمارا خریداری نماید.
۱_۲۶ آ_۳۵۹

یخچال نفتی
فروشگاه ماه ۳۳۳۶۷۵
هرنوع یخچال‌نفتی شما را به‌بهترین قیمت خریداری مینمائیم
۱_۱۵ آ_۳۶۵

فروشگاه سعید ـ سرچشمه
خریدار اثاث خانگی و فرشهای سنگین قیمت ۳۳۸۶۶۷و ۲۳۳۷۶
۱_۲۶ آ_۱۸۴

فروشگاه خالقی
تلفنهای ۳۰۳۰۸۰و۳۰۳۰۹۰
فرش کهنه و نو،یخچال.تلویزیون و لوازم منزل شما را خریداریم .
۱_۳۰ ۱_۲۶۵

فروشگاه و نمایشگاه آسیا
یخچال ، تلویزیون ، اجاق گاز وفرش عادلانه‌خریداریم‌شاه‌چهارراه پیروز تلفن ۶۱۲۸۳۲
۱_۲۶ آ_۶۳

فروشگاه کالای مرکزی
تلفن ۶۵۰۵۷
خرید یخچال . تلویزیون .فرش اجاق گاز و سایر لوازم منزل
۱_۲۶ آ_۳۳۳

فروشگاه نیك تلفن۷۵۷۰۴۶
منصف ترین خریدار لوازم منزل
آ_۳۳۱ ۱_۳۰

فروشگاه آرمان تلفن۶۹۶۲۳
بهترین خریدار تلویزیون ،فرش، چراغ‌گاز و هر نوع یخچال نفتی

فرش تهران‌کالا ۷۳۳۰۶
بهترین خریدار فرشهای کهنه‌ونو

فروشگاه آریا ۴۹۳۹۳
بهترین خریدار یخچال برقی و نفتی فرش تلویزیون خیابان شاه
۱_۱۵ ۱_۳۹۶

فروش

یك داروخانه در مرکزشهر
باسابقه چندین سدله به فروش میرسد تلفن ۴۹۹۲۰ از ساعت ۱۰ صبح تا۱۲
آ_۳۰۹

خریدو فروش اراضی نارمك
تهران پارس ـ دردشت
بازرگانی امینی تلفن ۷۹۰۰۹۰
۱_۳۰ آ_۳۴۱

خرید و فروش املاك نارمك
اسماعیلی سی متری چهارراه‌میر
۷۹۲۲۷۷
آ_۳۴۸۶ ۱_۳۰

خانه‌های ویلائی

مستغلات کوچك و بزرك نقد و معاوضه در شمال‌شهر امیرآباد شمالی ـ جمشیدآباد ـ بولوار ـ پهلوی ـ غرب بیمارستان پهلوی آریاشهر موجود است ۶۴۴۰۴
۱_۷ آ_۶۴۴

زمین فروشی برجاده کرج
باغ مخروبه در کلاك ده هزارمتر سه نبش که در نقشه تهران بزرك‌در محدوده تهران آمده یکجاو بقطعات دوهزار وپانصد متری فروخته‌میشود لاله‌زار نزدیك میدان سپه ۳۳۹۷۸۴
بنگاه کوشان ۱_۲ آ_۷۶ ۹

خانه فروشی شخصی‌ساز
۳۰۰ متر بابنای دوطبقه گاراژ شش اطاق‌دوسرویس با تلفن بین‌خیابان ایرانشهر و خردمند جنوبی بقیمت ۲۲۰ هزار تومان لاله‌زار جنوبی نزدیك میدان سپه ۳۳۹۷۸۴
بنگاه کوشان آ_۹۷۸۰ ۱_۳

باغ میوه ۱۵ ساله
بمساحت ۱۲۰۰۰ متر مربع واقع درسرحد آباد کرج بافاصله دو کیلو متر از خروجی اتوبان کرج ـ برجاده اسفالت۱۲متری باحق آبه دائم بعلت مسافرت متری ۱۷۰ ریال بفروش میرسد . بین ۶ ونیم تا۸ونیم بعداز ظهر بتلفن ۷۶۴۶۰۲ مراجعه‌فرمائید
۱_۲ ۱_۵۵۰۹

محدوده تهران

خانه‌های ویلائی و مستغلات نوساز دفتر صبا تلفن ۹۴۰۶۹
۱_۱۵ ۱_۲۵۵

باغی کهن بقطعات ۵۰۰ متر
ببالا تقسیم‌وبفروش میرسد۶۶۶۵۹
۱_۷ آ_۳۹۶

ویلای فروشی در شمیران
ششصد متر ، ساختمان‌یك طبقه سالن و ناهار خوری چهار اطاق و سرویس لوکس باشوفاژ وتلفن و کولر ساخته شده روی ستون های بتون ارمه تمام ساختمان با سیمان‌و آهن ساخته شده بین قلهك و تجریش بقیمت ۳۵۰هزار تومان رجوع فرمائید لاله‌زارنزدیك توپخانه ۳۳۹۷۸۴به :بنگاه کوشان
آ_۹۹۷۰

خانه‌ئی در خیابان خردمند
۶ اطاق ، انباری ، سرویس کامل دئوترم . کولر مقطوع ۱۳۰ هزار تومان تلفن ۶۱۲۱۷۳

خریداری میشود

بورس اراضی جنت‌آباد
باغ فیض، حاجی‌آباد، کن وهاشمی جاده کرج ،جاده قزوین ،بافت‌آباد وحومه آژانس نوین ۶۱۱۷۷۱

دفترپارس خریدارزمین
وخانه های ویلائی و مستغلات در عباس‌آباد و شمیرانات ۷۶۱۰۵۸

اراضی باغ‌فیض
جنت‌آباد پونك فوری خریداریم املاك حمید تلفن ۴۰۱۵۵
۱_۱۵ آ_۳۴۴

اراضی عباس‌آباد و مبارك
آباد خریداریم‌دفتراندیشه ۷۶۱۷۴۷
۱_۲۴ آ_۱۱۰

دفتر داد و ستد ۷۵۶۰۹۹
خرید و فروش‌خانه، زمین‌ومستغلات
۱_۲۴ آ_۳۶۰

خریدار مستغلات و تلفن
زمین‌ـ خانه و تلفن در شهر و شمیرانات تلفن ۴۸۴۴۰
۱_۲۶ آ_۶۶۰۸

قطعات بزرك و کوچك
جنت‌آباد خریداریم تلفن۲۹۱۷۰
۱_۱۵ آ_۳۳۸

ایران بورس ۷۷۰۱۲۶
خریدار اراضی مهران مبارك‌آباد داودیه اطراف جاده قدیم‌شمیران
۱_۲۶ آ_۴۰۱

پهلوی دره قشلاق داودیه
دروس مبارك آباد عابدی ۷۷۰۴۷۷
۱_۲۶ آ_۲۸۵

فروش اتومبیل

شورولت (شول) ٦٤
خیلی تمیز بفروش میرسد .تلفن ٤٤٣٨٤ قبل از ظهر ها ١_٤

انواع فولکس‌واگنهای نورا
ازشرکت سهامی‌عبد خیابان امیر کبیر خیابان‌ملت‌تلفن‌های۳۰۴۱۸۱ و ۳۰٤٤۷۲ خریداری نمائید .
۱_۲۶ آ_۳۷۵

پونتیاك پاریزین مدل ٦٥
بسیار تمیز ٤٠٠٠٠ کیلومتر کار کرده باکولر برای‌فروش بدون واسطه باتلفن۸٦۳٤۷ تماس‌بگیرند چهل‌هزار تومان
۱_۳ آ_۵۲۱۷

اتومبیل پونتیاك پاریزین
مدل ٦٤ باکولر و رادیو بعلت مافرت‌بفروش‌میرسد‌تلفن۸۵۲۲۲۲
۱_۲ ۱_۹٦۳٦

کرایه

رویال تاکسی سرویس
Royal Taxi Service
RENT A CAR
هرلحظه آماده است تامدرنترین اتومبیلها رادر اختیار شمابگذارد خیابان چهل‌متری ایرانشهراول شاه عباس کبیر شماره ٦ تلفن ٦۲۳۸۰۰_٦۲۰۲٤۱
۱_۲٤ آ_٦۸۸٤

تسهیلات ساختمانی

شرکت‌فنی‌وساختمانی‌فیرما
شاهرضا کاخ‌شمالی پلاك۸_۴۰۸۱۸
۱_۲۶ آ_۳۸۱

تهیه نقشه محاسبات فنی
و نظارت ساختمان تلفن ٦۲۱۱۱۰
آ_۳۲۹ ۱_۱۰

انتقال دفترساختمانی
دفتر ساختمانی مهندس محمدی‌از خیابان منوچهری پساژ ساعتچی به عباس آباد خیابان اندیشه(۱) ساختمان جدید انتقال یافت .
تلفن ٧٦٤١٤٤
۱_۲۶ ۱_۲۲۷

تسطیح اراضی‌وخیابان‌بندی
بوسیله بولدوزر بانازلترین قیمت تلفن ٦۱۱۲۳۸
۱_۱۰ آ_۳۷۹

سازمان تهیه متره
راه ساختمان صورت وضعیت های موقت و قطعی صندوق پستی۲۸۷۹ تلفن ٤۲۰٤۱
۱_۱۵ آ_۳٤٦

برای ساختمان شما

کارخانه سنك تابناك
سفارش انواع سنگهای تزئینی ساختمان را قبول ودر اسرع وقت تحویل ودر صورت تمایل سفارش دهندگان‌نصب‌سیمایدتلفن۷۷۰۹۲۱
۱_۱۰ آ_۲۱۵

رفع گرفتگی لوله ساختمان
در ۲ دقیقه سازمان تراکم
تلفن ۸۸۱۶۸۱

کلیه کارهای تعمیرات
ونوسازی ساختمان‌بطور نقد واقساط انجام میشود تلفن ۳۳۱۸۶۹
۱_۲۶ آ_۳۶۸

لوله بازکنی فاضل آب
باستگاه تراکم‌هوا
تلفن ۷۶۳۲۸۶

نقاشی ساختمانی جانفدا
فوری ارزان باقساط ۷۸۱۹۷۷
۱_۳۰ آ_۱۳۶

کولر

کارگاه فنی طاهری
نصب و تعمیر کولر و کانال کشی ساختمان باتضمین تلفن۷۶۵۲۶۴
۱_۱۵ آ_۲۷۲

صاحب‌امتیازو مدیر مسئول
عباس مسعودی
خیابان خیام ایران چاپ
چاپخانه اطلاعات تلفن۳۰۳۹۶۵
تلفنخانه ۳۰۰۱۱ تا ۳۰۰۱۹

زمینهای زیر تخت‌طاوس

فوری خریداریم ٦۲٦۳۳۷
آ_۹۹۲٤

اراضی دروس مبارك‌آباد
حسین‌آباد ـ کاظم‌آباد ـ داودیه دره‌قشلاق نیاوران اراج چالهرز خریداریم ۷۷۱۳٦۷
۱_۳۰ آ_۳٤۵

زمینهای قلقلی و گیشا
خریداریم دفتر امیری ٦۳۱۵۲٤
۱_۱۲ آ_۳٤۲

بازرگانی لرافی شمیران ۸٤۱٤۲
۱_۲٦ آ_۱۸۹

بورس اراضی جنت آباد
باغ‌فیض ـ حاجی‌آباد ـ کن ـ هاشمی ـ جاده کرج ـ جاده قزوین ـ بافت‌آباد ـ پونك ـ وسك ـ کوهك ـ گردان ۹٤۰٦۹ ۱_۱۰ آ_۳۳۷

دفتر براتی شمیران
خیابان پهلوی باغ فردوس۸۵۲۵۷۵
۱_۲٦ آ_۳۷۷

اراضی ـ دره قشلاق
داودیه ،قلهك ،دروس ،مهران، مبارك‌آباد خریداریم مسعود۷۷۰۲٤۱
۱_۲٦ آ_۲۳۷

بورس اراضی جنت آباد
حسن‌آباد باغ فیض پونك کاظم‌آباد سازمان برنامه خریداریم ۹۵۲۷۱۰
۱_۲۰ آ_۲٤٦

بنگاه کوشان ۳۳۹۷۸٤
با۳۲ سال سابقه‌و حسن شهرت مخصوص انجام معاملات املاك

اجاره داده میشود

یکدستگاه منزل ویلائی
دارای ٦ اطاق باتمام وسائل با حیاط و تراس وسیع خواستاران بعدازظهر ها از ساعت ٤ تا۷ بتلفن ۷٦۰۵٦۳ مراجعه فرمایند .

بخارجیان اجاره میدهیم
درشهر و شمیرانات ویلاهای‌مدرن در صورت پسند مستاجر برای آماده شدن تایکماه مهلت امکان پذیر است بتلفن‌های ٦۱۲۹٦٤و ٤۹۷۱۳ تماس بگیرید.
۱_۲٦ آ_۳٤۸

آپارتمان اجاره در امیرآباد
موجود است تلفن ٦۳۰۰۸٤
۱_۱۰ آ_۲٦۹

ساختمان به‌اجاره
واگذار میشود
دو دستگاه ساختمان واقع درخیابان فردوسی مقابل فروشگاه فردوسی‌ـ کوچه سیرك شماره ۱۷
اولی چهار طبقه شامل ۱۸ اطاق بزرك و سه باب مغازه با حرارت مرکزی برقو تلفن دومی شش آپارتمان سه اطاقی هرکدام با سرویسهای لازم و محل پارکینك بمساحت ۱۵۰۰ متر واگذارمیشود.
طالبین بین ساعات ٤و۵ بعد از ظهر جهت بازدید محل مرجعه فرمایند.
۱_٦ ۱_٤۷۹۵

یکباب خانه واقع درتهران پارس
چهارراه بهار روبروی ایستگاه اتوبوس ۸ اطاق بادوسرویس کامل برق ده آمپر با کولر و تلفن و باغ ٦۰۰متری‌باجاره واگذارمیشود.
تلفنهای ۷۱۹٤۲_ ۷٦٦۵۸
۱_۳ آ_۵۲۲۹

خانه اجاره
خیابان خیام نزدیك بازار منزلی۲۷۰ متر ۹اتاق‌آب وبرق برای سکونت یاکارخانه از ۸تا ۱۲واز ٤ الی ۸ تلفن ۲۰۸۵٦
آ_۵٦۸۹

اول خیابان محمدرضاشاه
طبقه دوم و سوم هر طبقه شش اطاق شوفاژ کولر تلفن فوری‌اجاره داده میشود ٦۲٦۳۳۷
آ_۹۹۲٦

اجاره میشود

تلفن ٤٠٠٠٠ و ٦٠٠٠٠
مخصوص اجاره منازل‌بخارجین
۱_۲٦ ۱_۳۰۸

یك انبار سرپوشیده
بمساحت حداقل ۳۰۰ متر مربع‌در تهران مورد نیاز است به‌تلفنهای ۷۲٦۲۷ و ۷۹۱٦۸۲مراجعه فرمائید
۱_۳ آ_۳۹۱

انجمن ملی حمایت کودکان
به یکبنا ساختمان سی اطاقه مجهز با محوطه وسیع و مشجر در شمیر تهران نیازمند است .
تلفن ۵_٦۸۸٦۳،٦۸٤۹۷
۱_۳ آ_۹۱۳۲

راهنمای پزشکی اطلاعات

مطب وتلفن جدید
دکتر ع‌ـ میرعمادی (جراح‌عمومی وشکسته‌بند)خیابان‌فخررازی‌شماره ۷۵ تلفن ٤۰٦۹۳

بیماریهای آمیزشی‌مجاری‌ادرار
میدان‌بهارستان خیابان‌صفی‌علیشاه
دکتر یحیی صدری

دکتر رفیعه باقری
متخصص بیماریهای داخلی ـ تغذیه ازآمریکانشانی صبای‌جنوبی شماره ٥٤ تلفن ٦٤۸۹۳

دکتر فرنوش تلفن ٤۸۵۵۵
داخلی ،پوست ، مقاربتی ، گواهی نامه از پاریس . امیریه اول منیریه

بیماریهای آمیزشی‌مجاری‌ادرار
دکترمعانی خیابان فردوسی
مقابل بانك ملی پس‌انداز

دکتر گرجی۳۳٤۳۸۹متخصص:
بیماری های خون وانواع کم‌خونیها ازدانشگاه باریس دروازه دولت .

بیماریهای معده ،کبد، روده
بواسیر بدون عمل جراحی دکتر رفیعی متخصص از دانشگاه پاریس جامی اول کوچه پاریس ٤۸۱۸۹

بواسیر بدون جراحی ، فیستول، فیستور با متد موثر دکتر نیك‌نژاد گرگان جنوبی گرامی عصر ها ،

بیماریهای آمیزشی مجاری
ادرار دکتر محمد رضامسددپیلمه آمریکا دروازه دولت۳۳٤۳۸۹

افتتاح مطب
دکتر جمشید کاوه
متخصص و جراح امراض زنان ، زایمان و نازائی از آلمان

تشخیص ودرمان زودرس سرطان
خیابان پهلوی ـچهارراه امیراکرم شماره ۱٤۵ تلفن ٦۵۰٦۷

دکتر رحمت‌اله سمیعی
متخصص و دیپلمه ناسیونال‌بیماری های پوست و آمیزشی از دانشگاه پاریس پذیرائی ٤تا ۸ بعداز ظهر تخت‌جمشید جنب چهارراه بهار

دکترنبوی‌متخصص چشم
خیابان پهلوی پائین چهارراه شاه کوچه ملك ۲تا ۵ بعداز ظهر ها

بیماریهای آمیزشی‌مجاری‌ادرار
دکتر احتیاطی دیپلمه امریکاسپه چهارراه پهلوی تلفن ٦۸٤۸۷

دکتر عباس جناب زاده
امراض مقاربتی و مجاری ادرار ، خیابان‌منوچهری‌مقابل کوچه‌ژاندارك

دکتر دانشگر
امراض مقاربتی و مجاری ادرار سپه مقابل پستخانه تلفن ۳۰۲٤۱٦

ترك تریاك و هروئین
دکتر اسلامدوست حشمت‌الدوله چهارراه گلشن ٤۸۳۲۳و ٦۱۳۰٦۷

دکتر ایساك خدابخش
متخصص بیمارپهای کودکان و مافوق تخصصی امراض خون از دانشگاه هایدلبرك ، آلمان
اوقات پذیرائی عصر ها ازساعت ٤ تا۸ نشدنی چهل متری کریمخان زند ، خیابان نادرشاه شماره ٤ تلفن مطب ٦۲۲۵۲۹ منزل۶۲۲۰۹۳

ترك تریاك و هروئین
دکتر صفائی با ۲۹ سال سابقه و متدجدید بستری وسرپائی سعدی شمالی جنب‌بانك‌بیمه تلفن۳۰٤۱۵۳

متخصص بیماری پوست
دکتر خشنود
شاهرضا مقابل لاله‌زارنو تلفن ٤۹٦۳۲ پذیرائی باتعیین وقت‌قبلی

بیماریهای زنان وزایمان
بانودکتر اعظم‌السادات شجاعی
خیابان خراسان جنب داروخانه رازقی تلفن ۲۱۱۱۵ پذیرائی ٤تا٦ بعداز ظهر

دکتر مظهری
داخلی ـ رماتیسم ـ الرژی
شمال پارك‌ساعی تلفن ٦۲۰۲۷۹

معالجه‌فلج باروش‌هموپاتیك
منحصر بفرددرایران دکتر بهره‌مند سعدی کوچه شمالی بیمه تلفن ۳۰۱٦۱۷و ۸٦۳۲۸

دکتر محمد علی صدیقی
داخلی پوست آمیزشی ترك هروئین تریاك الکل شاه چهارراه‌فروردین پذیرائی صبح و عصر تلفن ٤٦۵۲٦

بیماریهای آمیزشی مجاری ادرار
دکتر پولوسا تلفن ٤٦۵۸۹

دکتر هوشنك برجیس
جراح و متخصص چشم
از آمریکا ، خیابان بزرکمهر شماره ٦ تلفن ٦۹۰۱۲ پذیرائی صبحو عصر

برنامه سینماها

برای پیروزی ـ رنگی ـ سینه‌راما ـ هنری عالیدا آتلانتیك (٦۲۷۱۷۱) ۱۱ـ ۳ـ ٦٫۱۵ ـ۹٫۳۰

بالاتر ازعشق ـدین‌مارتین ـ شرلی‌مك‌لین ـ مولن روژ (۷۲۹۲۹) ۱۱ـ ۳٫۳۰ ـ۵٫۳۰ ـ۷٫۳۰ ـ۹٫٤۵ دیانا (٤۷۳٦۵) ۱۰ـ۱۲ ـ۲ـ ٤ـ ٦ ـ۸ـ۱۵٫۱۰ اسکار (۹۵۰۸۹۸) ۹٫۳۰ ـ۱۱٫۳۰ـ ۳٫۳۰ ـ۴٫۳۰ـ ٦٫۳۰ ـ۸٫٤۵ تریستال (۳۳۷٦۷۵) ۳۰٫۳۰ـ ۲٫۳۰ـ ۴٫۳۰ـ ٦٫۳۰ ـ۸٫٤۵ مهتاب (٤۷۷۷۷) ۳۰٫۱۰ ـ۳ـ ۵ـ ۷ـ۹٫۱۵

پلنك صورتی ـ رنگی ـ پیترسلرز تخت جمشید (٤۳۵۵۰) ۳ـ ۵ـ ۷ـ۹

تیکو وکوسه ـ مارلن آمونك ـ آل‌کایو سینه‌موند (٤۸۳۲۲) ۱۱ـ ۳ـ ۵ـ ۷ـ۹٫۱۵

توپهای‌سن‌سباستیانـ رنگی ـ ۷۰میلیمتری ـ آنتونی‌کوئین گلدن‌سیتی (٦۱۳۲٦۹) ۱۱ـ ۲٫۳۰ـ ۵ـ ۷٫۳۰ـ ۱۰

حادثه ـ ویکتورآرنولد ـ رابرت فیلدز ـ تلمارتیر دیامولد (٦۲۸٤۰۰) ۱۱ـ ۳٫۳۰ـ ۵٫۳۰ـ ۷٫۳۰ـ ۹٫۳۰

حدس‌بزن چه‌کسی‌برای‌شام‌می‌آیدـ رنگی ـ سیدنی‌پواتیه پارامونت (٤۸۳۲۱) ۱۵٫۱۱ـ ۳٫۳۰ـ ۵٫۳۰ـ ۷٫۳۰ـ۹٫٤۵

خرابکارانـ رنگی ـ دین‌مارتین ـ سنتابرکر آریا (۳۳۹۸۸٤) ۳۰٫۱۰ـ۲٫۳۰ـ ٤٫۳۰ـ ٦٫۳۰ـ ۸٫۳۰

دلاوران جانباز ـ رنگی ـ سینماسکوپ ـ راکراستیونس رویال (٤۹۷۸۵) ۱۵٫۱۱ ـ۳٫۱۵ـ ۵٫۱۵ـ ۷٫۱۵ـ۹٫۱۵ فردوسی (۳۳۵۷۸٤)۹ـ۱۱ ـ۱ـ۳ ـ۵ـ۷ـ۹ حافظ (۳۳٤۰۷٤) ۱۰٫۳۰ ـ۲٫۳۰ـ ٤٫۳۰ـ ٦٫۳۰ـ ۸٫۳۰

دختر دلخواه ـ ششی‌کاپور ـ آشوك کومار مونت کارلو (۷۹۷٤۱) ۹ـ ۱۱ ـ ۱ـ ۳ـ ۵ـ۷ـ۹ اونیورسال (٦٦۹۵۳) پاسیفیك (۷۳۳۱۱) ۱۱ـ۳ـ۵ـ ۷٫۱۵ـ۹٫۳۰ ایران (۳۳٦۳۵٤) تهران (۳۳۸۱٦۵) نپتون (۷٦۰۱۳٦)ژاله (۳۰٤۱۲۰) ۳۰٫۱۰ـ ۲٫۳۰ـ ٤٫۳۰ ـ ٦٫۳۰ ـ۸٫۳۰ پاسارگاد (۷۹۲۷۸۲) ۱۱ـ ۳ـ ۵ـ۷ـ۹الوند (۵۵۵۳۸) لیدو (۹۵۱۲۸۲) ۱۰ـ ۱۲ـ ۲ـ ٤ـ٦ـ۸

دره‌گناه ـ رنگی ـ باربارا پارکینز ادئون (۳۳۸۱۱۸)۳۰٫۱۰ـ ۳۰٫۲ـ ۳۰٫٤ـ ٤۵٫٦ـ۹

ساحل هوسبازان ـ سینماسکوپ ـ رنگی ـ چیچو ـ فرانکو اروپا(۳۰۳۱۷۹)۳۰٫۱۰ـ۳۰٫۲ـ۳۰٫٤ـ۳۰٫٦ـ ۸٫۳۰ پولیدور (٦٤۵۸۵) ریولی (۷۵۷۷۷۷) ۱۵٫۱۱ـ ۳٫۳۰ـ ۵٫۱۵ـ ۷٫۱۵ـ۹٫۱۵ کاپری (٤۸٤۰۱) ۱۱ ـ۳ـ ۵ـ ۷ـ۹

شهری دراشتباه ـ سینماسکوپ ـ رنگی ـ اودی‌مورفی سعدی (۳۳٦٤٦۸) سپیلا (۳۳٦٤۲٤)۳۰٫۱۰ـ ۲٫۳۰ـ ٤٫۳۰ـ ٦٫۳۰ـ ۸٫۳۰ پلازا (٤٤۷۵۵) ۱۱ـ ۳ـ ۵ـ۷ـ۹٫۱۵

کلکسیونرـ رنگی ـ سامانتا ایکار ـ تریس‌استامپ گلدیس (٦۲۸۷۱۳) ۳ـ ۵ـ ۷ـ ۹٫۳۰ بزبان اصلی

کنس هنك‌کنك ـ مارلون‌براندو ـ سوفیالورن مازستیك (٦۸٤٦۱) ۱۱ ـ۳ ـ۵ـ ۷ـ۹

گنجهای علی بابا ـ رنگی ـ سابچیو کمار ـ ویجیالاکسمی میامی (۷٤۳۲۹) ری (۲۲۵۷۸) ناتالی (۹۵٤۵۳٤) ۱۱ـ ۳۰٫۱ـ ٤ـ۶٫۳۰ـ۹همای (٦۹٦٦٤) تیسون(۹۳۸۸۱) پاورama (۷۹۳۵۷۰) ۱۰ـ ۱۲٫۳۰ ـ۳ـ ۵٫۳۰ـ ۸ـ رنس (۳۳۵۲۹۳) المپیا (۹۱۷۹٦) پرسپولیس (۵۸۱۰۸۳)سیلوانا (۳۳۳۷۷۷)۳۰٫۱۰ـ ۱ـ ۳۰٫۳ـ ٦ـ۸٫۳۰ آسیا (٤۲۹۰۹) ۳۰٫۱۱ـ ۳۰٫۲ـ ۵ـ۷٫۳۰ـ۱۰

عشق‌من، عشق من ـ رنگی ـ گران لوئی بولوار (٦۰۲۹۲) ۱۱ ـ۳ـ ۵ـ۷٫۱۵ـ۹٫۳۰

گرگ قرمز ـ سینماسکوپ ـ رنگی ـ جولیانوجما متروپل (۳۳۹٤۱۰) ۳۰٫۱۰ـ ۳۰٫۲ـ ۴٫۳۰ـ ٦٫۳۰ـ۸٫۳۰ کیهان (۹۲۳٦۰) ۱۰ـ ۱۲ـ ۲ـ ٤ـ ٦ـ ۸

۵۵ عسل درکره‌ماه ـ سینماسکوپ ـ رنگی ـ جری‌لوئیس سانترال (٤۸٦۸٦) ۱۱ـ ۳ـ ۵ـ ۷ـ ۹٫۱۵ امپایر (٦۲۳۹٤۲) ۱۱٫۱۵ـ ۳٫۳۰ـ ۵٫۳۰ـ۷٫۳۰ـ۹٫٤۵ ایفل (٤۵۳۷۷) ۱۰ـ۱۲ ۲ـ ٤ـ٦ـ۸ـ۱۰ تاج (۳۳۰٦٤) ۳۰٫۱۰ـ ۳۰٫۲ـ ۴٫۳۰ـ ٦٫۳۰ـ۸٫۳۰ ۸٫۳۰ـ۱۰٫۳۰

ماموران حمله ـ چارلز برونسون ـ ریچارد جیگل برلیان (۳۳۳۵۳۵) ۱۰ـ۱۲ـ۲ـ٤ـ٦ـ۸ زهره (۳۰٤۸۰۸)۳۰٫۱۰ـ۲٫۳۰ـ ٤٫۳۰ـ ٦٫۳۰ـ۸٫۳۰

مایای‌برهنه ـ سینماسکوپ ـ رنگی ـ اواگاردنر ـ رادیوسیتی (٤۳۳۲۰) ۱۱٫۱۵ ـ۳٫۳۰ـ ۵٫۳۰ـ ۷٫۳۰ـ ۹٫۳۰ نیاگارا (٦۵۳۰۷) ۱۱ـ ۳ ـ۵ـ ۷ـ۹ ب.ب (٦۹٦٤۱) ۱۰٫۱۵ـ ۲ـ٤ـ٦ـ۸ـ۱۰ ادئون (۳۳۸۱۱۸) آستارا (۸٤۰۲۲) ۱۰٫۳۰ـ ۲٫۳۰ـ ٤٫۳۰ـ ٦٫۳۰ـ ۸٫۳۰

زنها و شوهر ها ـ هما ـ فریبا خاتمی ـ قائم‌مقامی دنیا (۳۳۳۸۱۲) ۱۰٫۳۰ـ ۲٫۳۰ـ ۴٫۳۰ـ ٦٫۳۰ـ ۸٫۳۰ نادر (۳۳۹۰۹۵) ۹ ـ۱۱ ـ۱ ـ۳ـ۵ـ۷ـ۹ فلور (۲۸۰۹٦) ۹ـ ۱۱ـ ۱ـ ۳ـ ۵ـ ۷ـ۹ رامسر (۵۲۰٦۰) ۹ـ ۱۱ـ۱ ـ ۳ـ ۵ـ ۷ـ۹ فری (۹۵۳۳۳٦) ۹ ـ۱۱ـ۱ ـ۳ـ۵ـ۷ـ۹ کارون (۹۵۱۰٦۵) ۱۰ـ ۱۲ـ ۲ـ ٤ـ ٦ـ ۸ مراد (۷۳۳۸۲) ۱۰ـ ۱۲ ـ۲ـ ٤ـ ٦ ـ۸٫۳۰ جهان (٦۰۳۵۰) ۱۰ـ ۱۲ ـ۲ـ ٤ـ٦ـ۸ جی (۹۱۲۰۷) ۳۰٫۱۰ـ ۲٫۳۰ـ ٤٫۳۰ـ ٦٫۳۰ ـ۸٫۳۰ شرق (۵٤۰۲٤) ۳۰٫۱۰ـ ۲٫۳۰ ـ٤٫۳۰ـ ٦٫۳۰ ـ۸٫۳۰ ماندانا (۷۹۹۸۲) ۳۰٫۱۰ـ ۲٫۳۰ـ ٤٫۳۰ ـ٦٫۳۰ ـ۸٫۳۰

اسکادران ٦۳۳ـ خفاش البرز (۳۰٤۲۵۸)۸٫۳۰ـ ۱۲ـ ۳٫۳۰ ـ۷

آی باکلاه آی بی‌کلاه ـ نصیریان ـ جعفری ـ انتظامی تالار ۲۵ شهریور (۲۵٤٤٤) ۸معداز ظهر

اشك یتیم ـ رضا فاضلی ـ نادر رفیعی مشعل (۳۳۳۸۲٦) ۱۱ـ ۳ـ ۵ـ ۷ـ ۹

دنیای تاریك عشقـ سیدنی پواتیه کسری (۷۵٦۹۳۹) ۱۱ـ ۳ـ ۵ـ ۷ـ ۹

گروگان ـ عمرشریف ـ آنتونی‌کوئین ـ گریگوری‌پك پردیس ۱۰ ـ ۱۲٫۱۵ـ ۲٫۳۰ـ ٤٫۴۵ـ ۷ـ ۹٫۱۵

قبوض

قبوض اصلاحات ارضی بیواسطه
خریداریم‌باکپور۲۲۲۷۹و ٦۲۲٦۹۷
۱_۲۵ آ_۱٦٦

دکتر سامنی خیابان ژاله
داخلی اطفال آب‌سردار ۳۳۸۵۷۰

دکترسیدمحمد کاظم‌طباطبائی
تجریش متخصص واستادیاربیماری های داخلی میدان سرپل اول مقصودبك تلفن ۸۵۳۵٦

برای پوشیدن لباسهای تابستانی
بازوان خود را آماده کنید

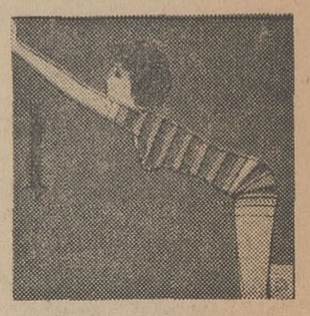

در روزهای گرمی که در پیش است ناچار باید لباس‌های آستین بلند و جوراب را کنار گذاشت ولی حتما احساس می کنید که فصل رمستان تغییرات زیادی در پوست بدن واندام شما پدید آورده ، بازوان سفید و کمی چاق شده و رویهم شکل ظاهری اندامتان برای

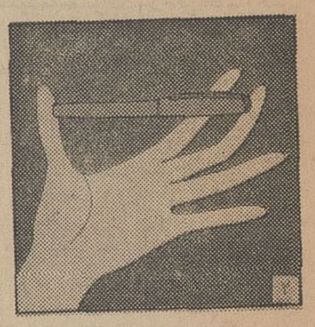

بهترین موقع برای ژیمناستیک صبح است ولی مواظب باشید که خودرا زیاد خسته نکنید چون روزی پر تلاش درپیش دارید .
روی زمین راست بنشینید «شکل ۱» دست خودرا بطوری که کف آن بزمین باشد تا آنجا که می توانید دراز کنید و سپس آهسته در حالیکه دست‌تان را روی زمین می کشید بحال اول برگردید .
سپس این کار را با دست راست

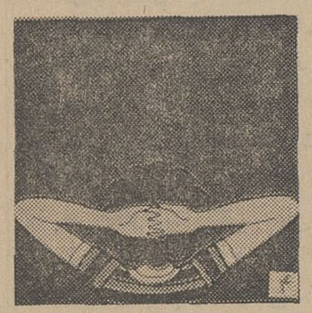

برای پوشیدن پیراهن های بدون آستین مناسب نیست وحتی ساقهای آن در میان جوراب و چکمه تناسب قبلی خودرا از دست داده‌است .
اما زیاد هم ناراحت نباشید با حرکات ژیمناستیکی ساده می‌توانید بازوان و ساقهای خودرا بحال سابق باز گردانیده و تناسب اندام خودرا باز یابید .

انجام دهید . این حرکت را سه‌با تکرار کنید.

زیبائی مچ و انگشتان

خودنویسی را بین شست وانگشت پس از آن این کار را باانگشت بزرگ قرار دهید و محکم فشاردهید دیگر انجام دهید . فشار باید به اندازه‌ای باشد که به مچ دست فشار وارد شود «شل ۲»
خودنویس را پس از آنکه مطابق تصویر میان انگشتان دست قرار دادید آهسته به انگشتان خودفشار

دهید . این حرکت را باانگشتان هر دو دست انجام دهید «شکل ۳»

زیبائی بازو

سرپا بایستید بطوریکه پاهایتان کمی از هم فاصله داشته باشد . در اینحال دستهای خودرا بهم قلاب کنید دو برای سی ثانیه پشت سرتان قرار دهید و سپس بهمین حال بازوان خودرا بهوا بلند کنید بطوری که پشت دستها طرف سرقرار گیرد واین حرکت را پنج مرتبه انجام دهید «شکل ٤»
سرپا جلو دیوار بایستید بطوری که با آن بیش از پنجاه سانتی متر فاصله داشته باشید . سپس کف هر دو دست را بدون آنکه زانو یا بازوکج شود روی دیوار قرار دهید و بدنتان را جلو ببرید . همانطور که گفتیم باید بدن کاملا کشیده باشد این حرکت را نیز سه بار انجام دهید «شکل ۵»

معیار قضاوت
شما
چیست ؟
وقتی میخواهید ... به
... معیار قضاوت ...
... خوبی یا
... ی آن چیست
... نقت اینبیت ...
... است
... ند
... ه
... ه
... ه

آقای علاقبند عضو اطاق بازرگانی تهران پیشنهادکرد:

برای گندم جایزه صادراتی تعیین کنید

- برای بازاریابان باید تسهیلات گذرنامه و تخفیف ۴۰ درصد بلیط هواپیمائی فراهم شود
- درمقابل تعدیات کنفرانس کشتیرانی اروپا باید مقاومت کرد و ناوگان تجاری ایران را تقویت نمود

آقای علاقبند

در سومین جلسه کنفرانس آقای حسین علاقبند عضو اطاق بازرگانی در زمینه مدیریت صحبت کرد و قبل از صحبت رسمی خود درمورد توسعه صادرات چند پیشنهاد دادو گفت مشکلات صادرات تراسخرانان قبلی بخصوص آقای اردوبادی مدیر عامل مرکز توسعه صادرات بیان داشت من بعنوان تکمیل چند مطلب دیگر را هم اضافه میکنم .

*** گذرنامه**

یکی از این مشکلات مربوط به گذرنامه بازرگانان وبازاریان است همه میدانند که برای گرفتن - گذرنامه و خروج از کشور تشریفات و مراحلی وجود دارد که مدتی طول میکشد پس از آنکه تمام کار ها از کلانتری و بانکها گذشت آنگاه اجازه خروج میدهند اما همینکه بر گشتیم تمام این تحقیقات و ضمانت ها از بین رفته تلقی می شود و اگر لازم شد حتی دو روز دیگر خارج شویم باز باید همان کارهائی را که ماه قبل انجام داده ایم مجددا انجام دهیم باز ضمانت بدهیم و سایر تشریفات را تکرار کنیم این وضع مشکلاتی برای بازرگانان بازاریاب بوجود می آورد یک بازرگان گاهی اتفاق میافتد که تا ۲۴ ساعت باید خود را بخارج برساند و مشکلات خارجی خود را حل و فصل کند اما با این وضع موجود چنین کاری ممکن نیست پیشنهاد من اینست که برای بازرگانانی که جهت بازاریابی بخارج میروند تسهیلاتی فراهم گردد و داخل برای پنج سال اعتبار گذرنامه یکمرتبه ضمانت بگیرند و دیگر برای هر بار این تشریفات تکرار نگردد .

● تخفیف ۴۰ در صد

دومین مطلبی که خواستم عرض کنم مربوط به هواپیمائی ملی است شرکت هواپیمائی ملی به کارمندان دولت ۴۰ درصد تخفیف میدهد ، بهتر است با شرایطی و کنترلی برای بازرگانان یا نمایندگان آنها که برای بازاریابی باطراف جهان میروند همین تخفیف منظور گردد .

● کشتیرانی ملی

مسئله سوم مربوط به کشتیرانی ها است آقای دکتر موسویان مدیر عامل شرکت کشتیرانی ملی ایران اظهار داشتند که حاضر بهمه گونه همکاری هستند ما از تشکیل این شرکت و از ایجاد ناوگان تجاری ایرانی صمیمانه خوشحال هستیم و همه تجار وظیفه ملی دارند که با تمام قدرت و قوا پشت سر شما بایستند و شمارا تقویت کنند امید ما اینست که شما هم در مقابل تعدیهای کنفرانس کشتیرانی اروپا بایستید ما اجازه نمیدهیم که تکلیف ما را دیگران روشن سازند و نرخ را بدلخواه خود و روی منافع بی حد و حساب خود تعیین کنند .

*** لزوم صدور گندم**

مسئله چهارم موضوع صدور گندم است دیروز آقای دکتر عالیخانی مطالبی فرمودند امافرصت کافی نبود که بحث شود بهرحال بنده معتقدم تاجر نمیتواند در چهار چوب مقررات و تصمیمات دولت با خارجیها مذاکرات و به آنها گندم بفروشد من پیشنهاد میکنم دولت تفاوت قیمت بین المللی و قیمتی که مایل است گندم را در اختیار تجار برای صدور بگذارد بعنوان جایزه به تجار بدهد و تجار آزادانه مشغول فعالیت شوند و خودشان بخرند و خودشان بخارج صادر کنند فقط بدانند در قبال هر تن گندم فلان مبلغ جایزه صدور دارند این کار دست تجار را باز میگذارد وتجار با اطمینان بدنبال بازاریابی میروند .

* مدیریت

سپس آقای علاقبند سخنرانی خود را در مورد مدیریت ایراد نمود و گفت :

کشور ایران در حال تحول صنعتی است .

واز چند سال قبل به این طرف ترقیات وپیشرفت های بزرگی در زمینه صنعتی شدن کشور نصیب ایران گشته است وظرف ده پانزده سال آینده می بایستی به ترقیات بزرگتری نائل آید بطوری که از یک کشور در حال توسعه به یک کشور توسعه یافته و صنعتی تبدیل شود. لزوم بیشتری به امر مدیریت و تربیت مدیران لایق برای اداره صنایع و بازرگانی فعلی و آینده کشور بیشتر از هر موقع احساس میشود .

*** ظرف چند سال گذشته**

همکاران عزیزم شاهد عدم موفقیت بعضی از صاحبان صنایع وبازرگانان کشور بوده اند درحالیکه برای همان صنایع و همان پروژه و باهمان ماشین آلات عده دیگری از صاحبان صنایع موفق شده اند و هر روز صنعت و موسسه خودرا توسعه داده و هنوز هم در حال توسعه هستند . اگر درست به علل عدم موفقیت صاحبان صنایعی که توفیقی حاصل ننموده اند توجه شود خواهیم دید که علت اساسی عدم موفقیت دسته اول نداشتن مدیریت صحیح بوده است. حال باید دید چرا اداره یک طرح مواجه باشکست میشود

*** پنج عامل اصلی تولیدات**

همانطوریکه در صورت فقدان یکی از ماشین آلات یادرست کار نکردن آنها کار دستگاه فلج می شود .اگر در دستگاه مدیریت موسسه نیز خلل و یا نقصانی وجود داشته باشد کار موسسه بخوبی و درستی اداره نخواهدشد . نواقص دستگاه مدیریت رابه شرح زیر می توان خلاصه نمود .

۱ـعدم تقسیم کار بین مدیران و مسئولان و ندادن اختیارات و واگذاری مسئولیت به اداره کنندگان دست دوم :

یک مدیر کاردان موقعی موفق خواهد شد که بتواند مسئولیت اداره کارهای موسسه را بین زیردستان خود تقسیم نماید و به آنها اختیارات اداره کار را اعطاء نماید و از آنها مسئولیت انجام آن کارها رابخواهد یک مدیر موقعی موفق خواهد شد که به طرز اداره کسانی که اختیارات رااز او گرفته اند نظارت کامل نماید و چنانچه اشتباهی در کار آنها وجود دارد به آنها تذکر دهد و آنانرا ارشاد نماید .

۲ـنداشتن تعداد کافی اشخاص ذیصلاحیت در هیئت مدیره

همانطوریکه یک موسسه صنعتی به نیروی محرک وبرق کافی احتیاج دارد تاجرخهای صنعت به حرکت درآیند . می بایستی در کادر مدیریت نیز نفرات کافی موجود باشند تا بتوانند اداره دستگاه را بطور صحیح انجام بدهند اغلب دیده شده است که اداره یک موسسه صنعتی رایک فرد اعم از ایرانی و یاخارجی می خواهد انجام دهد بعلت عدم توانائی برای رسیدگی به جزئیات اداره کار به نحو رضایت بخشی جریان ندارد .

۳ـنداشتن تجربه و تخصص هیئت مدیره درامور محوله

اغلب اتفاق میافتد که مدیران یک موسسه اعم ازبازرگانی وصنعتی ازلحاظ نفرات وتعداد کافی هستند ولی صلاحیت و اطلاع کافی برای انجام امور محوله راندارند بدیهی است قبل از گماردن هر شخصی برای هر سمت ابتدا می بایستی به وسایل لازم ازمیزان اطلاعات فنی، تجربیات بازرگانی و یا صنعتی و یا میزان هوش و استعداد و حتی از سوابق زندگی خصوصی آن مطلع شویم

۴ـنداشتن استعداد رهبری

همانطوریکه قبلا عرض کردم یک نفر مدیر می بایستی علاوه از معلومات فنی و علمی و عملی، دارای لیاقت ذاتی برای رهبری باشد .چه بساممکن است یکنفر مدیر به شخصه بتواند کارها رابا موفقیت انجام دهد. ولی هنر رهبری کردن دیگران رانداشته باشد . رحالی که یکنفر مدیر کامل و موفق کسی است که بتواند دیگران را رهبری و ارشاد نماید .

۵ـحسابداری آخرین سیستم و تعیین عواید و هزینه ها :

از اولین شرایط و لوازم اداره سالم یک دستگاه بازرگانی وصنعتی دارابودن حسابداری صحیح وسیستم بایگانی مرتب می باشد. هیئت مدیره یک بنگاه چنانچه بامحاسبات دقیق و گزارشات روزانه. هفتگی و ماهانه به وضع مالی بنگاه مسلط نباشند . مسلما دچار شکست و ناکامی خواهند شد .

۶ـاداره کردن نیروی انسانی و آشنائی به روحیه کارگران و کارمندان

چنانچه هیئت مدیره بنگاه اقدام به استخدام کارگرانی نماید که مراعات نظم و دیسیپلین را در محیط کارگاه ننمایند و یا حدود مسئولیت های کارگران و کارمندان تعیین نگردد عدم نظم و عدم هم آهنگی در موسسه بوجود خواهد آمد وبالطبع نمی توان از چنین موسسه بهره برداری صحیح نمود .

۷ـعدم آشنائی به بازار و بازار یابی صحیح

بدیهی است غرض از تاسیس و ایجاد هر موسسه صنعتی و یا بازرگانی تهیه و تولید کالا برای عرضه کردن و فروش در داخله کشور و یابرای منظور صادرات می باشد . چنانچه هیئت مدیره نتواند کالای باب پسند بازار تهیه نماید و یا تبلیغ کافی برای بدست آوردن بازار بنماید و از لحاظ مرغوبیت کالا و یا قیمت آن و یا از لحاظ بسته بندی و حتی از نظر توزیع و تماس با مصرف کننده دستگاه صنعتی دچار نواقصی باشد و یا کالائی زیاده بر مصرف تولید نمایند همه وهمه اینها باعث شکست موسسه خواهدشد.

*** سیستم مدیریت**

البته سیستم مدیریت از لحاظ تقسیم بندی و ارجاع کار از طرف موسسه بنگاه صنعتی یاتجارتی به هیئت مدیره و از طرف هیئت مدیره به مدیر عامل و از طرف مدیرعامل به معاونین بنگاه و از معاونین به مدیران قسمت های مختلف و از آنجا به سرکارگران و کارگران و کارمندان خود مبحث فصل است بهمین جهت کلیه مدیران قسمها و معاونین وحتی سرکارگران میبایستی ازعلم وهنر مدیریت بهره کافی داشته باشند تا بتوانند اولا باهم آهنگی دستگاه را اداره نمایند و در ثانی بتوانند حد اکثر استفاده رااز نیروی انسانی و ماشین آلات ببرند والادر عرصه رقابت با رقبائی که مجهز تر باشند دشکست خواهند خورد .

● مدیریت استبدادی

یکی از طرق حاکمیت در اداره یک بنگاه درموردی است که شخص واحد یاخانواده واحدی از اختیارات مطلق برخوردار باشد . این نوع مدیریت رامدیریت استبدادی می نامند . البته چنانچه اداره یا سازمان کوچک و متوسط باشد تاحدی می توان ازاین نوع مدیریت استفاده نمود .

بدیهی است دراین نوع مدیریت با از بین رفتن مدیر بنگاه کلیه امور از هم پاشیده خواهدشد و اغلب فوت مدیر رمساوی است بامرگ موسسه

● مشارکت در مدیریت

نقطه مقابل مدیریت استبدادی نوع دیگری از مدیریت است که آنرا مشارکت درمدیریت مینامند

دراین نوع مدیریت پایه واساس اختیارات ابتکار فردی، رضایت و نظارت شخصی است ، دراین نوع مدیریت معمولا اختیارات بسیار وسیعی از طرف رئیس به مرئوسین واگذار میشود و شغل رئیس «تکامل و معاونت به » افرادی می شود که در سلسله مراتب طبقه مدیره مادون وی بشمار میروند، البته برای چنین سیستم اداره می بایستی اعتماد فوق العاده زیادی از طرف رئیس به مرئوسین در بین باشد و برای اداره کار های بزرگ صنعتی و یا در کشورهای در حال توسعه چنین سیستم مدیریتی توصیه نمیشود .

بین دو نمونه افراطی بالا یک حد وسطی وجود دارد که به درجات مختلف صاحب دستگاه اداری غیر متمرکز بانظارت متمرکز میباشد.

*** مدیریت پدرانه :**

دراین نوع مدیریت همانطوری که از اسم آن میتوان استنباط نمود رابطه مابین رئیس و مرئوسین وبه صاحب کار و کارگران بر اساس روابط پدر و فرزند است، معمولا این نوع مدیریت در کشور های توسعه نیافته و یا در حال توسعه متداول است ،دراین نوع مدیریت مدیر کارگران و مرئوسین را قسمتی از خانواده خود محسوب می نماید و تهیه وسایل زندگی آنان اعم از خوراک ، پوشاک ،وحداقل مایحتاج زندگی را سعی مینماید تامین نماید .

توصیه چند برای بهبود مدیریت در ایران :

قانون سهیم کردن کارگران در سود کارخانجات از بهترین و مترقی ترین قوانین کارگری دنیا بوده و چنانچه این قانون که به بابتکار رهبر خردمند ایران اعلیحضرت همایون شاهنشاه آریامهر وضع گردیده است واقعا به طرز صحیحی اجراء شود کارگران و کارمندان صنایع ایران با دلگرمی بیشتری خواهند توانست برای توسعه صنایع نوبنیاد ایران و یا بوجود آوردن صنایع جدید همگام با مدیران و موسسین صنایع کوشش و جدیت نمایند ، لذا به صاحبان صنایع محترم کشور توصیه مینمایم که حداکثر کوشش را نسبت به حسن اجرای این قانون در کارخانجات خود بکار برند .

دوم ، از طرف دیگر قوانین فعلی کار که در سالهای گذشته وضع شده است جوابگوی وضع فعلی کشور که با توسعه عجیبی رو به صنعتی شدن میرود نمیباشد، لذا برای اینکه حداکثر استفاده از نیروی انسانی و ابتکارات فردی و سرمایه گزاران و مدیران کشور شود توصیه میشود در قوانین کار تجدید نظر کامل بعمل آید وتجدید نظر مزبور با مشورت نمایندگان بخش خصوصی و نماینده کارگران بعمل آید که در آن منافع وا ینده کارگران در نظر گرفته شود و ضمنا اشکالات کار فرمایان و صاحبان صنایع بخش خصوصی که مایل به توسعه و یا مدرنیزه کردن موسسات خود هستند مرتفع گردد.

سوم - برای یادگرفتن آخرین فنون مدیریت که در دنیا متداول است و روز به روز در حال توسعه و تکامل میباشد مدیران کشور میبایستی با مجلات و انتشارات خارجی سرو کار داشته باشند و با مطالعه چنین نشریاتی ویاشرکت در کلاسها و دوره های مخصوص مدیریت که هرچند یکبار درنقاط مختلف دنیا تشکیل میشود معلومات فعلی خود را تکمیل نمایند ، به مدیران فعلی و آینده کشور توصیه میشود که بطور قطع یکی دو زبان زنده دنیا را به خوبی بیاموزند تابتوانند از نشریات و مجلات خارجی و یا سمینار ها و دوره های کلاس های تخصصی مدیریت حداکثر استفاده را بنمایند به مدیران کشور توصیه میشود که در کلاسهای مدیریت که در تهران تشکیل شده است هم خودشان شرکت نمایند و هم کارمندان خود را در هر رشته اعم ازحسابداری ، بایگانی و غیره برای آموزش بیشتری به شرکت در چنین کلاسها و دوره هائی وادار و تشویق نمایند .

چهارم - مدیران فعلی صنایع باید بطور قطع بین خود سندیکا های صنفی تشکیل بدهند تانیروی خلاقه و ابتکارات آنها در اثر رقابت های نامشروع بهدر نرود، بعلاوه مدیران صنایع فعلی می بایستی هر چند ماه یکبار بدور یکدیگر جمع شده و باتشکیل سمینار ها و تبادل نظر - ازآخرین تحولاتی که در کارگاه های صنعتی آنها برای بهبود اداره صنعتی و تجارتی بوجود آمده است یکدیگر را مطلع نمایند تا بتوان بازده بهتری از صنایع فعلی کشور به دست اورد .

پنجم - از وزارت محترم اقتصاد تمنی میشود برای صدور پروانه های تاسیسات صنعتی سرمایه گزاران تازه نفس را تشویق نموده و از دادن پروانه های ایجاد موسسات صنعتی به چنین صاحبان سرمایه دریغ و مضایقه ننمایند .

ششم - در حال حاضر که صنایع ایران در حال رشدو توسعه می باشد ، بدیهی است مدیر و یا کارمندان و یا کارگران فنی ازموده بطور دلخواه ممکن است در دسترس نباشد و بالنتیجه زحمت و تلاش موسسان صنایع جدیددر حال حضر زیادتر ازمدیران صنعتی و یاسرمایه گزاران در کشورهای توسعه یافته خارجی است ، امر مدیریت در حال حاضر باسرمایه گزاری برای بخش خصوصی با یکدیگر توام میباشد، ولی امید است با تربیت مدیران جدید این دو امر را بتوان در آینده از یکدیگر مجزا نمود وظایف سنگین وطاقت فرسای مشتاقان سرمایه - گزاری در امر صنعت تا اندازه تعدیل شود .

در چنین موقعیتی سرمایه - گزاران میبایستی ابتداء توانائی خود را برای مقابله با مشکلات

آقای احمد فرهنگی عضو اطاق بازرگانی تهران درکنفرانس اطاقهای بازرگانی گفت:

چای برای دولت - بازرگان - چایکار وصاحب صنعت مشکل پیچیده‌ای شده است

آقای احمد فرهنگی

خصوصی برگ سبز رااز یازعبن به نرخی که خود تصویب کرده بود خرید ودر شرایط مساوی در کارخانجات شخصی و استیجاری خودخشک کرد وحمل تهران نمود.

*** شروع تبعیضات**

ازاینجا به بعد تبعیضات وامتیازات بخش دولتی جلوه گر شد و بقدری این تبعیضات شدید بود که امکان فعالیت بخش خصوصی از بین رفت وبغیر از دو سه کارخانه چای سازی که بکلی تعطیل شد بقیه کارخانجات چایسازی بحکم اجبار به اجاره بخش دولتی درآمد زیرا بخش دولتی چای های استحصالی خودرا سرت ونمره بندی کرد .

و مرغوبترین نوع آنرا به قیمتی نازلتر از قیمت بازار آزاد مستقیم و دربسته بندی توسط عاملین خود فروخت و شدیدا با بخش خصوصی رقابت نمود ولی چایهای درجه دو و سه و حتی گاهی چای مخلوط با خاک چای را بزور و اجباری به وارد کننده به دو برابر قیمت واقعی بازار فروخت و وارد کننده را مجبور کرد که آنرا با چای وارداتی خود مخلوط کند تا آنکه ماهیت خود را نشان ندهد . این مقررات واین اجحافات و این تحمیلات با کمال تاسف بعنوان یک سنت تابه امروز باقی مانده است .

منظور از ذکر این مطلب این نیست که مجددا دروازه ها را باز کنیم و تجارت چای راآزادبگذاریم بلکه بر عکس اصرار داریم که سازمان چای و بخش دولتی برای همیشه پا بر جا بماند و به خرید برگ سبز و تهیه چای دوشادوش بخش خصوصی در شرایط مساوی ادامه دهد ولی چایها بطور لشکری در مقابل واردات بفروشد و عمل سرت و نمونه بندی چای را که کاری بسیار فنی و دقیق است بعهده بخش خصوصی واگذار کند تا هر کس مطابق سلیقه خود وبازاری که دارد و مشتریانی که دارد آنرا سرت نموده و هر نوع چای را با نوع دیگر و به هر مقدار که متناسب با ذائقه چای نوشان اقصی نقاط کشور بداند ترکیب ومخلوط کند .

*** درخواستها**

از کنفرانس تقاضا دارم باردیگر مسئله چای را همانطور که در کنفرانسهای گذشته جزو یکی از مواد قطعنامه ذکر کردند مجدد عنوان شود بنحوی که به دولت توصیه گردد که برای تجارت و صنعت و زراعت چای مقرراتی وضع شود که با اوضاع روز تطبیق نموده و رعایت حال صنوف مختلف و مخصوصا مصرف کننده کم بضاعت بشود و از قاچاق چای بطور قابل ملاحظه جلوگیری بعمل آید تصور نفرمائید مشکل است که جمیع جوانب در یک مقررات رعایت شود بسیار کار ساده و آسانی است و طرحهائی برای رسیدن به این هدف موجود است منتهی بخش دولتی باید با حضور نمایندگان کشاورز و صنعت و تجارت چای برنامه مورد نظر را طرح نماید و بصورت مقررات جدید به تصویب دولت برساند تا به این وضع - نابسامانی کار چای برای همیشه خاتمه داده شود .

در خاتمه با توجه به اینکه صنعت چایسازی یکی ازساده ترین صنایع است بخش خصوصی یعنی آنهائی که بنحوی در کارچای ذینفع هستند اعم از کارخانه داران و کشاورزان و بازرگانان چای بایستی تکلیف خود را در برنامه چهارم بدانند که آیا کارخانجات چایسازی و یا بازرگانان چای میتوانند آزادانه فعالیتی داشته باشند و سرمایه - گذاری کنند یا اینکه این صنعت پیش پا افتاده و بسیار ساده و کم درآمد که عبارتست از خریدبرگ سبز و خشکاندن آن بایستی کماکان بطور شبه انحصار ازآن بخش دولتی باشد همانطور که جناب آقای نخست وزیر ضمن - بیانات خود فرمودند باید حدفاصل فعالیت های بخش خصوصی ودولتی تعیین شود .

دخالت دولت باید محدود به نظارت در بهبود چای و حمایت معقول ازچایکاران باشد

باکسب اجازه از حضار محترم میخواهم بدون ذکر هیچ مقدمه و بحثی خارج از موضوع کنفرانس راجع به مسئله چای ووضع بازرگانی آن مطالبی بعرض برسانم.

چندین سال است که چای برای دولت و برای بازرگانان و برای صاحبان صنایع چایسازی و حتی برای کشاورزان چای بصورت یک مسئله پیچیده و مشکلی در آمده و باآن که اوقات زیادی نیز برای حل این مسئله مصرف گشته هنوز به نتیجه مثبتی نرسیده است زیرا این مسئله بامنافع خود دولت وبا منافع بخش خصوصی و منافع کشاورزان ارتباط مستقیم دارد برای خزانه دولت باید تحصیل سود نماید بخش خصوصی بایستی امکان فعالیت داشته باشد از کشت چای و کشاورزان آن بایستی به بهترین وجهی حمایت شود اینها مسائلی است که تضادی با یکدیگر ندارد وبایک تیر میتوان هر سه نشان رازد .زیرا با تحمل به واردات چای خارجی و بالابردن سود بازرگانی در آمد بیشتری برای دولت حاصل خواهد شد که از محل آن می - توان کمک بیشتری نیز بکشاورزان چای نمود و بخش خصوصی را هم با لغو امتیازات بخش دولتی و عدم تبعیض می توان راضی کرد ولی در مقابل یک مسئله دیگر وجود دارد بنام مسئله قاچاق که هرچه تحمیل بروارادات زیادتر گردد بهمان نسبت قاچاق چای زیادتر خواهد شد اگر مسائل گروه اول یعنی تامین سود دولت و حمایت از محصول داخلی و بخش خصوصی را یک طرف قضیه فرض کنیم و مسئله قاچاق راطرف دیگر قضیه خواهیم دید که این دو مسئله همیشه متناقض یکدیگر بوده ورعایت یکی موجب لنگی دیگری خواهدشد .

● رعایت حال مصرف کننده

دراینجا مسئله دیگری وجود دارد که اهمیت آن از سایر مسائل زیاد تراست وآن رعایت حال مصرف کننده است یعنی مصرف کننده طبقه کم درآمد که چای را بعنوان تفنن نمی نوشد بلکه چای خورشت نان آنهاست چه بسیار مردمی هستند دراین مملکت که قوت اصلی آنها نان وچای می باشد پس بایستی برای آنها چای به قیمت ارزان و کیفیت خوب فراهم شود بنابراین کشش مسئله چای در این مملکت ازسه طرف شد یکطرف تامین سود دولت ،و حمایت از محصول داخلی یکطرف رعایت حال مصرف کنندگان کم درآمد و طرف دیگر جلوگیری از قاچاق

● قاچاق چای

درباره قاچاق چای کسی منکر آن نیست که لطمه بزرگی بر پیکر اقتصاد کشور وارد ساخته ومیسازد منتهی مقدار و رقم قاچاق هنوز جزو مجهولات است زیرا اگر تمام آمار گران مملکت جمع شوند نمی توانند عدد و رقم ثابتی برای قاچاق معین کنند چون واردات از مجرای غیر مجازانه در دفاتر گمرکی ثبت نمی شود که آماری داشته باشد و ثبت سفارش ندارد که بانک مرکزی بتواند آماری بدهد بنابراین هر کس بزعم خود وروی قرائن وحدسیات خودش رقمی را میگوید و رقم قاچاق راتابحال سالیانه از هفت هزار تا دوازده هزار تن گفته اند ولی بنده در سمینار چای که در اسفند ۴۶ درتهران تشکیل شد مدلل نمودم که مقدار قاچاق سالیانه چای خیلی بیش از اینها می باشد که تخمین زده میشود

*** لزوم حمایت و نظارت دولت**

شك نیست که حمایت و نظارت دولت توام باتامین سودبایستی در قرار باشد وشك نیست که گردانندگان کار چای در دستگاه دولت بانهایت حسن نیت وظایف خود راانجام میدهند و بدون اغماض باید گفت که برای بهبود کیفیت چای محصول وطن زحمت ها کشیده اند و تمام زحمات و فداکاری فرد فرد آقایان قابل تمجید و ستایش است کشاورزی چای راسازمان از وضع یاس و ناامیدی نجات داد و اکنون کشاورزان مطمئن هستند که برای محصولشان خریدار ثابت وپابرجائی وجود دارد که کاربه گرمی و سردی بازار ندارند ولی به وجود آورنده تمام مشکلات و مسائلی که قبلا عرض شد مقررات نامه زونی است که وجود دارد مقررات موجود برای دهسال قبل وضع شد که برای هما نده سال قبل هم خوب نبودچه رسد به حالا که عصر انقلاب است و عصر جهش و دوران شکوفان صنایع و اقتصاد کشور است دهسال قبل وزیروقت پیشنهاد نمود که کارچای رابه انحصار دولت بدهند تا سالی سه میلیون تومان سودعاید خزانه دولت شود اما شاهنشاه دموکرات که همیشه میفرمایند کار مردم بایستی بدست مردم انجام گیرد با انحصار چای موافقت نفرمودند و در نتیجه تصویبنامه از دولت وقت صادر شد که منظور اصلی آن آزادی بخش خصوصی در فعالیت وایجاد سازمانی جهت نظارت و رابط بین کشاورزان و کارخانه داران از یکطرف و بازرگانان ووارد کنندگان از طرف دیگر بود ولی متاسفانه این سازمان عملا چایسازی را به انحصار خود در آورد و موجب شد که فعالیت بخش خصوصی به صفر برسد و کارخانجات چایسازی مجبور شدند کارخانجات خودرا به قیمت ناچیزی که حتی جواب استهلاک شان راهم نمیدهد به اجاره بخش دولتی بدهند وبموجب همان تصویبنامه که از آن عدول شده بود بخش دولتی در شرایط مساوی و به قیمت مساوی با بخش

آقای مصطفی حسین زاده مدیر کارخانه کفش وین گفت:

تولیدکنندگان باید صدوررا بشرکتهای بازرگانی بسپارند

دولت باید باوضع مقررات خاص از این شرکتها حمایت کافی بعمل آورد

آقای مصطفی حسین زاده مدیر کارخانه کفش وین در بحث آزاد کنفرانس بازرگانی شیراز طی بیاناتی اظهار داشت :

امروز که مملکت با سرعت غیر قابل انتظار گام های بلندی بسوی صنعت برمیدارد احتیاجات آنهم از قبیل مقررات وقوانین جدید-تنظیم پست و تلگراف و تلفن و داشتن وسائل منظم حمل و نقل زمینی - هوائی و دریائی - و شاه راه های داخلی وازهمه مهمتر تقویت نیروی انسانی باید همگام با توسعه تامین و تکمیل گردد .

چند سال قبل دریکی از جلسات وزارت اقتصاد شرکت کردم مذاکرات و بحث آنروز پیرامون صنعتی شدن مملکت بمنظور رفع احتیاجات داخلی بود و دلائل آنروز این بود که ما باید کوشش کنیم تا هرچه کمتر مصنوعات خارجی به مملکت وارد گردد و برای هر چیز جزئی منتظر کمك و مساعدت خارجیان نباشیم .

ولی امروز جای بسی خوشحالی و غروراست که درچنین فاصله کوتاهی جناب آقای نخست وزیر و همچنین جناب آقای وزیر اقتصاد برای گرفتن بازار های خارج وتوسعه و پخش محصولات صنعتی ایران بماهوشدار میدهند .

برای هیچیك از افراد مملکت پوشیده نیست که بایاری خداوند متعال ورهبری خردمندانه اعلیحضرت همایون شاهنشاه آریامهر وزحمات و کوشش توانفرسای هیئت محترم دولت کشور ایران باید سهمی برای فرآورده های صنعتی خود در سایر کشورها داشته باشد . اما باچه وسیله و چه شرایطی این چیزی است که متاسفانه هنوز مشخص نشده است .

آیا باید هر موسسه تولیدی همزمان با توسعه تولیدات خودیك موسسه صادراتی هم تشکیل دهد. یا اینکه مثل همه جای دنیا موسسات دیگری تاسیس شده و امر صادرات را بعهده بگیرد و در عوض تولید- کننده وقت خودرا صرف تولید بهتر و بیشتر نماید .

تجربه ثابت کرده ، تشکیلات هرقدر صحیح و با تکنیك سالم بوجود آید شانس موفقیت به مراتب بیشتر بوده وامکان پیش برد امید- بخش تر است ولی این تشکیلات با مخارج سنگین بوجود می آید لذا یك سئوال این خواهد بود چنانچه شرکتی برای ارائه محصولات و فرآورده های ایران تاسیس گردد از نظر اقتصادی چه نوع تامینی دارد ؟

این موسسه که یك موسسه اتکائی است اگر امروز برای کالای مخصوصی بازار تهیه نمایدو فردا صاحب صنعت خود راسا عمل کند وضع این موسسه چه خواهد شد.

این مسئله برای تمام آقایان روشن و واضح است که بدون پشتیبانی دولت و تضمین کافی نمیشود کار مثبتی انجام داد و بخش خصوصی قبل ازاقدام بهر کاری اول به مقررات و کمك های دولت توجه داشته و هرقدر مقررات محکم تر باشد بخش خصوصی سریع تر و فعال تر بمیدان خواهد آمد .

دولت میخواست در مملکت کارخانه های صنعتی ایجاد گردد و مقررات آن رابقدری ساده و ثمربخش نمود که در عرض مدت کوتاهی موفق شد بنده پیشنهاد میکنم در مورد شرکت های صادراتی هم همین سیاست در پیش گرفته شود .

بنظر اینجانب دولت از سه طریق میتواند به تشکیل موسسات صادراتی کمك نماید :

۱ـ جوائز بخصوصی به چنین موسسات پرداخت گردد .

۲ـ تولیدات صنعتی بچند بخش تقسیم شده و برای مدت چندسال صادرات آن دراختیار این شرکتها واگذار گردد .

۳ـ این شرکت ها حق داشته باشند با شرائط مخصوص معاملات تهاتری خصوصی انجام دهند که تابع مقررات عمومی واردات نگردد .

در خاتمه باکمال صراحت بعرض آقایان میرساند باوجود اینکه تا امروز تمام اربابان صنایع ازنعمت پشتیبانی شخص اول مملکت شاهنشاه آریامهر و دولت محترم جناب آقای هویدا و از رهبری وزیر باتدبیر و خردمند جناب آقای دکتر عالیخانی برخوردار بوده اند باوجود تمام این مزایا هنوز تامین کافی برای توسعه صنایع موجود نیست در بعضی اوقات پاآوردن یك تصویب نامه و یا لغو آن وضع واحد های تولیدی مختل میشود .

در چند سال قبل دولت برای ایجاد صنایع پتروشیمی و بدست آوردن بازار داخلی برای کالای نامبرده گمرك مواد پی - وی سی را معاف اعلام نمود و در آن روز کارخانجاتی که مجبور بودند مواد اولیه ۶ ماه خودرا موجود داشته باشند زیان قابل ملاحظه کردند امسال این موسسات تولیدی با وضع خطرناکی مواجه شده و بجای تنظیم برنامه روزانه بطور مدام پله های وزارت اقتصاد را طی نموده و دست توسل بدامن محترم وزیر نموده و منتظر تصمیم فوری ایشان میباشند .

تقدیر از دبیر کل چهارمین کنفرانس اطاقهای بازرگانی

آقای مهندس عنایت بهبهانی عضو هیئت رئیسه اطاق بازرگانی تهران سمت دبیر کلی کنفرانس چهارم بازرگانی شیراز را بعهده داشت در آخرین جلسه آقای دکتر عالیخانی وزیر اقتصاد و محمد خسروشاهی از زحمات وی قدردانی کرد کنفرانس نیز ایشان را مورد تشویق قرار داد .

بسنجند و چنانچه در خود توانائی مقابله با چنین مشکلاتی را نمی بینند از اقدام به سرمایه گزاری صرف نظر نمایند .

کسانی در حال حضر میبایستی اقدام به سرمایه گزاری صنعتی بنمایند که در خود استعداد مدیریت، استعداد تحمل محرومیت و سختیها را داشته باشند، اگر چنین استعدادی را داشته باشند و اقدام به سرمایه گزاری بنمایند میتوان این مژده رابه آنها داد که سرمایه گزاری در امر صنعت بهترین سرمایه گزاری در حال حاضر دراین کشور میباشد .

ورزش

برمه در آخرین دیدار هنگ کنگ را شکست داد

شنبه بیست و هشتم اردیبهشت، استادیوم امجدیه ، نهمین دیدار بازیهای نهائی جام آسیا ، جمعیت بیش از دو هزار تن ،داوری خوب آقای « نورمن باسویل » ازمالزیا، کمك داوران ، آقایان « س .ك. باجارچی » و « س . ك.واز » از هند ، نتیجه وقت اول ۰ـ۰ مساوی، نتیجه پایان وقت ۰ـ۲ بسود برمه، گلها دقایق ۸۰ ، « آنك خین » و ۸۵ ، « سر كار استوار سوك بهادر» برای برمه .نكات فنی مسابقه ، كرنر (برمه ٤، هنك كنك ۱۰)، هافساید برمه ٦ ، هنك كنك ٥ ، فول برمه ۹ ،هنك كنك ۸ .

در طول بازیهای جام آسیائی تهران، كه چهارمین دوره برگزاری این جام می باشد ، بدون شك باید تیم ملی فوتبال برمه رانا كام ترین تیمها دراین مسابقات دانست، چون تیمی كه با بدوش كشیدن سه عنوان قهرمان المپیك آسیائی ٦٦، قهرمان جام «مرد كا»وقهرمان گروه اول مسابقات مقدماتی جام تهران بازیهای تهران را آغاز كرده بود در آخرین بازی خود در برابر تیم ملی هنك كنك تا ده دقیقه به پایان بازی موفق به زدن حتی یك گل نشده بود ، درحالی كه اسرائیل تیمی كه در برابر برمه ۰ـ۱ بزانو درآمد ، با بهترین نتیجه مسابقات ۱ـ٦ برهنك كنك پیروز شد .برمه ایها باوجود شكست در برابر تیم ایران در بازی گذشته خود ، مقابله با هنك كنك را با روحیه ای خوب آغاز كردند در حالیكه تیم هنك كنك كه بهترین نتیجه این تیم در مسابقات تهران ۱ـ۱ مساوی باچین بوده ،باروشی كاملا حمله ای ۵ـ۲ـ۳ بدیدار برمه شتافته بود .

مسابقه دیروز از جهت نتیجه همانقدر كه برای هنك كنك برای رسیدن به رده بالاتر اهمیت داشت، برای برمه نیز پیروزی در این بازی ، هدف شماره یك بود ،چون باپیروزی بر هنك كنك در صورت شكست اسرائیل از ایران ،جای دوم ازآن برمه خواهد بود .

بازی با پای برمه ایها و فرار سریع هلاهای شماره نه كه روی پاس «تین ایه » هافبك موقعیت مناسبی بدست آورد ، آغاز گردید، ولی همچنانكه این اولین حمله برمه ایها با دفاع مقاوم هنك كنك روبرو شد ، قریب دقیقه نخست ، چهار مهاجم برمه ای قادر به نفوذ به پشت منطقه دفاع حریف نشدند و اولین خطری كه برای دروازه هنك كنك به وجود آمد در دقیقه پنجم روی شوت مستقیم سوك بهادر، دروازه هنك كنك بود كه لوتاك كوئن دروازه بان هنك كنك بخوبی در مهار آن موفق شد .

هنك كنگی ها ،در دیدار دیروز خود با برمه ، بدون شك گذشته ازنزول پانزده دقیقه آخر نیمه دوم كه در این مدت دو گل ازدست دادند . بهترین بازی خود را درتهران انجام دادند چون همانقدر كه برمه در نیمه اول باحملات متناوب خود فشاری سنگین به دفاع هنك كنك وارد می آورد ، پاسهای نفوذی دو هافبك هنك كنگی كه در هرحالت پنج فوروارد خودرا در موقعیت فرار ویا یورش بدروازه حریف قرارمی دادند ، باعث وحشت برمه ای ها بود وشایداگر ،هنك كنك در خط حمله خودبجای پنج فوروارد كند كه هرگز بر توپ تسلط كامل نداشتند ، بازیكنی چون شماره ۹ برمه ،هلاهای در اختیار داشت نیمه اول از چند شانس حتم خود بیك یا دوگل دست می یافت . در بازی دیرو زهمانقدر كه سوك بهادر هفبك چپ و كاپیتن سی و چهار ساله برمه در میان میدان برای تیم خود به بهترین وجه موثر بود ، در خط حمله برمه هلاهای نظیر داشت و این تنها بازیكن برمه ای است كه در تمام چهار دیدار برمه ای ها در تهران بعنوان یك مهاجم عانی وزهردار كه تمام خصوصیات یك فوروارد خوب رادارا است،ظهور كرده است و اكثرا تمام حملات برمه .بر پایه پاسهای نفوذی این دو بهم صورت میگرفت و دقیقه هیجدهم روی همكاری این دو باهم وشوت سریع هلاهای ، دروازه هنك كنك در شرف سقوط بود كه دروازه بان هنك كنك با فداكاری تمام این توپ را دربغل گرفت ، بازی، از این لحظه به بعد با چند یورش بی نتیجه هنك كنك حالت تعادل بخود گرفت و فقط در دقایق ۲۸ و ۳۰ بود كه هنك كنگیها دوبار جدی دروازه برمه را تهدید كردند و بار دوم ،«تین اونك» دروازه بان برمه برای نخوردن گل مجبور به كرنر كردن

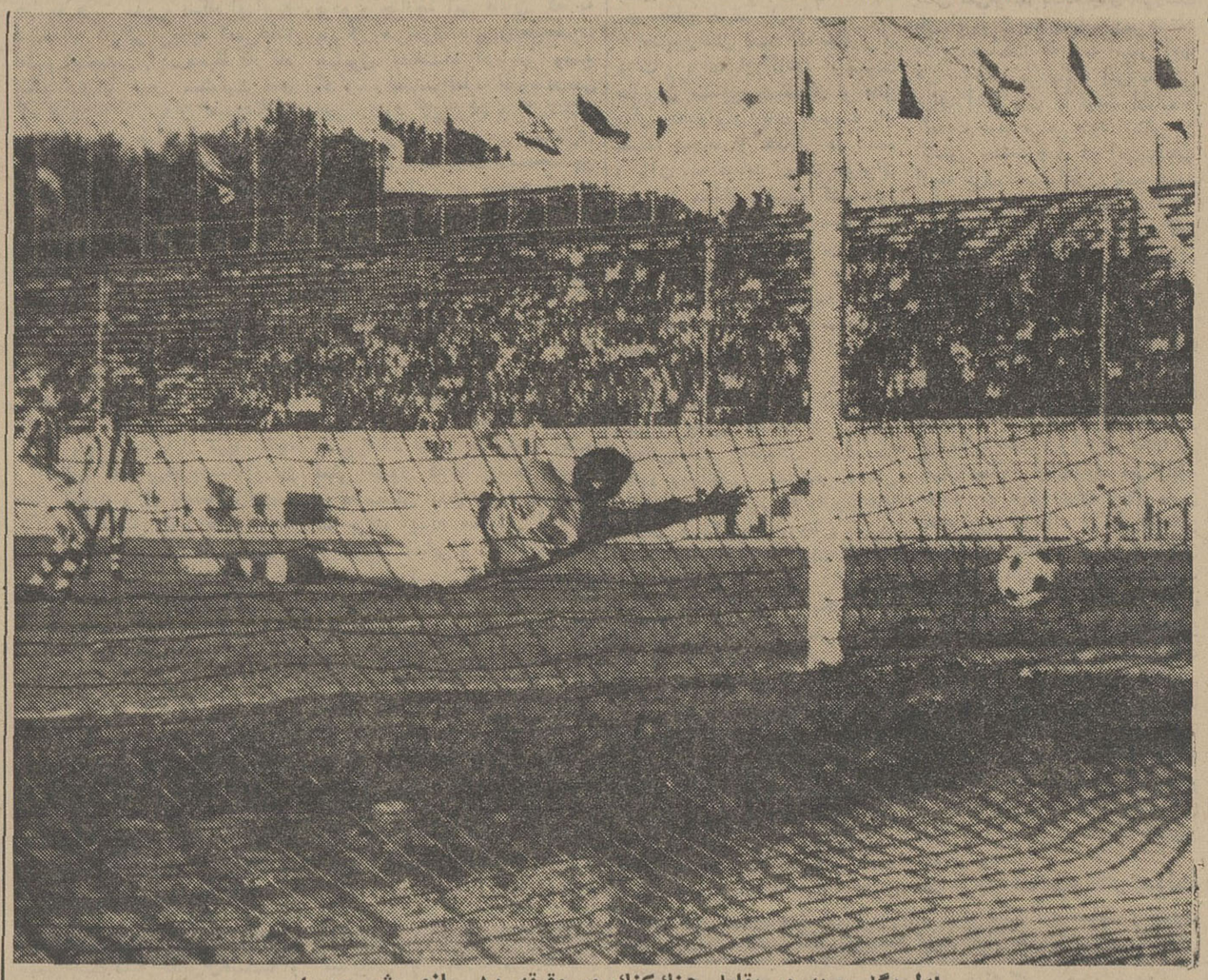

اولین گل برمه در مقابل هنك كنك در دقیقه ۸۰ بازی بثمر رسید

تویی كه «پوئن كوتن یك» شوت كرده بود شد، ولی همانطور كه هنك ـ كنگیها از این كرنر قادر به سود بردن نشدند ، تا پایان این نیمه هرگز مجددا موفق به نفوذ به خط دفاعی برمه نگردیدند و تنها بازی كه تماشاگران اندك استادیوم بخاطر موقعیت یك گل بپاخواستند، دقیقه چهل و چهار بود كه بازهم «سوك بهادر » با شوتی سریع و كشیده قصد گل زدن داشت كه دروازه بان موقع بین هنك كنك آنرا مهار كرد .

هنك كنك همانقدر كه در نیمه نخست موفق به مقاومت در برابر برمه شد و دروازه خود را ازسقوط نجات داد ، در اوائل نیمه دوم نیز در این كار موفق بود ولی از دقیقه پانزده نیمه دوم ، وقتی كه سوك بهادر شماره شش برمه، روی یك ضربه آزاد پشت محوطه هیجده قدم ، باشوتی سریع تیر افقی دروازه هنك كنك را بلرزه درآورد، برتری نسبی برمه ایها آغاز شد و از این لحظه تا دقیقه سی و پنجم بازی كرنر های متعددی كه هنك كنگیها از دست دادند نمودار همین نزول كیفیت مقابله آنها با برمه بود و بالاخره در این دقیقه فرار «باپو» وپای عالی اوبه «آنك فین» بغل راست برمه ، دروازه سقوط نكرده هنك كنك را فرو ریخت . و چند حمله متناوب این تیم تا دقیقه چهلم نیمه دوم ، دراین دقیقه برمه را در پشت محوطه هیجده قدم صاحب یك ضربه آزاد نمود . زننده این توپ، سوك بهادر كاپیتن تیم برمه بود كه بااستادی تمام آنرا شلیك كرد و توپ پس از اینكه به بدن یكی از مدافعین هنك كنك برخورد كرد، از جهتی مخالف جهت اولیه اش وارد دروازه شد و همین تغییر جهت پیش بینی نشده توپ باعث ازاین شد كه «لوتاك كوئن» دروازه بان هنك كنگی قادر به مهار ویا رسیدن به توپ باشد وباین ترتیب برمه آخرین بازی مسابقات نهائی جام آسیائی خودرا با نتیجه (۰ـ۲) فاتح شد در حالیكه رده این تیم برسكوی مقامها ، بستگی كامل به نتیجه مسابقه امروز ایران واسرائیل دارد، اگر مافاتح مسابقه فردا باشیم، برمه بایك اسرائیل بیشتر ازاسرائیل در رده دوم خواهد بود و اگر نتیجه دیدار ایران و اسرائیل مساوی ویا به نفع اسرائیل باشد، برمه ازسكوی اول، بازیهای آسیائی بانكوك ۱۹٦٦ به سكوی سوم بازیهای جام آسیائی تهران نزول خواهد كرد .

ایران ـ اسرائیل
امروز در دیدار سرنوشت جام

بعدازظهر دیروز دوتیم برمه ـ هنك كنك آخرین دیدار خود رادر چهارمین دورمسابقات فوتبال جام آسیا به پایان رساندند ، و ازاین میان برمه در حالیكه ۰ـ۲ برهنك ـ كنك پیروز شد، در انتظار سرنوشت خود در رده بندی عنوانها به دیدار ایران ـ اسرائیل چشم دوخته است .

برای اینكه باآگاهی كامل دیدار سرنوشت جام را كه ساعت ٦ بعداز ظهر امروز در امجدیه بر گزار میگردد دنبال كنیم، بایدچگونگی وضع تیمهای حاضر را در جدول مسابقات مورد بررسی قرار دهیم.

بازیهای نهائی فوتبال جام آسیا از بیستم اردیبهشت باحضور ٥ تیم ایران ـ اسرائیل ـ برمه ـ هنك كنك وچین درتهران آغاز شد، اسرائیل بدون شركت دربازیهای مقدماتی بعلت اینكه در دور قبل فاتح جام بود بمسابقات قدم گذارد، ایران در بازیهای مقدماتی حریف نداشت و بدون انجام مسابقه به فینال راه یافت و برمه ـ چین ـ هنك كنك به ترتیب عنوان های نخست دسته اول تاسوم رابدست آوردند ، ازجمع ٥ تیم حاضردر این دوره مسابقات سه تیم ایران ـ اسرائیل و برمه با موفقیتهای گوناگونی كه در گذشته صاحب شده اند با ارزشتر ازسایر تیمها هستند برمه تیمی است كه سال قبل صاحب دوعنوان آسیائی شد نخست قهرمانی المپیك در بازیهای بانكوك و دوم عنوان نخست بازیهای «مرد كا»، ایران دربانكوك بادوبار شكست ۰ـ۱ در مقابل برمه صاحب مدال نقره شد ولی ورود این تیم از قاره آسیا ، بعنوان تیم برگزیده در بازیهای المپیك ۱۹٦٤ توكیو چیزیست كه به فوتبال ما ارزش و اعتبار داده است و سرانجام اسرائیل تیمی كه در ۱۹٦٤ در «تل اویو» بابرخورداری ازموقعیت تماشاگر ومیدان ،فاتح جام آسیائی دوره قبل گردید .

ازاین سه تیم كه بگذریم چین ـ هنك كنك تیمهای بدون نام آسیا می باشند ، ولی آنچه درطول بازیها ازسه تیم گروه شرقی آسیادیدیم تائید كننده این است كه تیمهای این گروه چندان اطمینان بخش نیست ونتایج ثابتی بدست نمی آورند، بجدول مسابقات نگاه میكنیم اسرائیل ۱ـ٦ برهنك كنك پیروزشده وبرمه ۰ـ۱ براسرائیل ولی همین برمه پیروز بر اسرائیل باچین ۱ـ۱ مساوی كرده و چین نیز در مقابل هنك كنك بانتیجه ۱ـ۱ مساوی میدان را ترك گفته ، این عدم تعادل بازیها دراین گروه نمایشگر این مسئله میباشد كه فوتبال جنوب شرقی آسیا یك فوتبال نمایشی و بدون ثبات است .درهرحال پیروزی برمه براسرائیل راه پیروزی ایران را هموار كرد و زمانیكه برمه پیروز بر اسرائیل در مقابل ایران مغلوب شد ، شانس ما در این دوره مسابقات بیشتر تجلی كرد.

بابه پایان رسیدن بازی دیروزبین دوتیم برمه ـ هنك كنك تیمهای چهارم وپنجم رده بندی معلوم شدند ولی برای سرنوشت سه عنوان اول تاسوم باید در انتظاربازی امروز ایران و اسرائیل بود ودراین میان برمه كه بدون دخالت دراین بازی سرنوشت خودرا برای مقامهای دوم وسوم در این دیدار جستجو میكند ، كمتر از دو تیم برگزار كننده مسابقه اضطراب ندارد .

هنك كنك بعداز برگزاری چهار مسابقه صاحب سه باخت و یك نتیجه مساوی است، شكستهای این تیم به ترتیب ۰ـ۲ در مقابل ایران ۱ـ٦ در مقابل اسرائیل وبالاخره ۰ـ۲ در مقابل برمه می باشد ـ نتیجه مساوی ۱ـ۱ درمقابل چین بدست آمد.به این ترتیب هنك كنك تنها صاحب یك امتیاز است با ۱۱ گل خورده و ۲ گل زده وبااین ذخیره در انتهای جدول رده بندی قرار گرفته است.

چین تیم چهارم بازیها جـ ـم دو مساوی ودوباخت ازچهار دیدار بدست آورده شكست ۰ـ٤ در مقابل ایران و ۱ـ٤ درمقابل اسرائیل ، نتایج مساوی برای این تیم ۱ـ۱ در مقابل برمه وهنك كنك بود، به این ترتیب ازجمع بازیها دوامتیاز بدست آورد با ۱۰ گل خورده و سه گل زده ، كه در مجموع صاحب عنوان چهارم شد .

سرنوشت عنوان های ایران ـ اسرائیل و برمه هنوز بدرستی روشن نیست .

ماضمن برگزاری سه مسابقه در مقابل برمه ۱ـ۳ در مقابل چین ۰ـ٤ ودر مقابل هنك كنك ۰ـ۲ پیروز شده ایم، ودراین جمع در مقام هنك كنك درحالیكه میتوانستیم صاحب گلهای بیشتری باشیم با آرایشی بمیدان آمدیم كه نتوانست ذخیره بیشتری برایمان بحساب گذارد . در مجموع ازسه پیروزی شش امتیاز ، ۹ گل زده ویك گل خورده داریم اسرائیل بعداز باخت به برمه درمقابل ماصاحب شانس كمتری شد ولی به لطف گل های زده فراوان حتی در حالیكه سه بار دروازه این تیم به ترتیب درمقابل هنك كنك ـ برمه و چین فرو ریخت در مجموع ده گل زده دارد .

اگر بررسی «آورژ» گلها روی تفاضل گل خورده از زده باشد كه قرار است اینطور عمل شود . ما فقط یك گل بیشی از اسرائیل داریم، بادو امتیاز در مجموع كه همین امتیاز برتری در صورت تساوی دیدار نهائی تیم مارا صاحب جام میكند ولی باخت بهرشكلی وباهرامتیازی سرنوشت دوتیم را عوض میكند ، اسرائیل در صورت باخت تامقام سوم نزول میكند وایران اگر مغلوب شود روی سكوی دوم قرار میگیرد .

تیم ما در جمع سه دیدار ازروز نخست كه بگذریم ضمن اینكه موفق بوده است بیشتر گلهای بدست آمده را روی ضربه سر بدست آورده و این چیزیست كه در مقابل اسرائیل دشوار بدست می آید ،از این رو باید در خط حمله آهنك شناخته شده ای بین نفرات حكومت كند ، تاروی حملات بیشتر موفق باشیم ، اسرائیل اگر با چهره تازه بمیدان نیاید و دفاع آن همان آرایش سابق را حفظ كند عبور مهاجمین ما از این زنجیر گسسته چندان دشوار نیست با این تفاوت كه بك چپ این تیم «بلو » با شماره ۳ اطمینان بخش ترین مهره دفاعی این تیم است و باید بیشتر حملات ما ازجناحی آغاز شود كه پای او در میان نباشد ، مگر اینكه قدرت فرار از مقابل او را داشته باشیم .

اینكه میگوئیم روی ضربه های سر در مقابل این تیم كاری دشوار تر از سایر تیمهای این دور ـ مسابقات داریم بعلت آمادگی بیشتر جسمانی نفرات دفاعی و بخصوص «بوسوكر» دروازه بان بلند این تیم است كه به لطف خصوصیات جسمانی قادر به تسلط كافی روی توپهای بلند میباشد .

تیم ما با اعتمادی كه در خط یك و میانی روی نفرات آن داریم اگر خط میانی در شرایط لازم مدافعین را كمك كنند دشوار است مهاجمین اسرائیل توفیق در تصرف تیم ما داشته باشند و این در حالیكه قلب دفاع ما آهنك آشنائی داشته باشد و اشتباه نكند طول ۹۰ دقیقه ثابت میماند . وآنچه از دفاع حریف دیدیم اگر شكل تازه ای نگیرد در مقابل یورشهای مهاجمین ما قادر به پایدار نیست ، ولی در هر حال تیم ما باید در این دیدار خیلی هوشیار تر از سه بازی گذشته عمل كند .

چه این دیداری است كه میتواند واقعیت فوتبال ما را به نمایش گذارد .

آگهی مناقصه

وزارت فرهنك و هنر هزینه نگاهداری ، سرویس ، تعمیر و بكارانداختن دستگاه های حرارت مركزی اداره كل كتابخانه ها، موزه ایران باستان و همچنین دستگاه حرارت مركزی وتهویه مطبوع موزه جدید مردم شناسی را بمناقصه میگذارد .

۱ـ شركت هائی كه دارای درجه بندی ازسازمان برنامه میباشند میتوانند دراین مناقصه شركت نمایند .

۲ـ پیشنهاد دهندگان میتوانند پیشنهادات خود را بانضمام ۱۰٪ قیمت پیشنهادی سالیانه تا آخر وقت روز سه شنبه ۱٤ خرداد ماه سال ٤۷ در مقابل اخذرسید بدفتر اداره كارپردازی وزارت فرهنك و هنر تسلیم نمایند .

۳ـ پیشنهادات واصله ساعت ۱۰ صبح روز چهارشنبه ۱۵ خرداد ماه سال ٤۷ باز و قرائت خواهد گردید .

٤ـ حضور پیشنهاددهندگان درجلسه مناقصه آزاد خواهد بود.

٥ـ داوطلبان میتوانند شرایط مناقصه را ازدفتر اداره كارپردازی وزارت فرهنك وهنر دریافت دارند .

٦ـ وزارت فرهنك و هنر در ردیاقبول پیشنهادات مختار است.

الف ۱۷۰۰
آ ـ ۱۰۸۰

وزارت فرهنك وهنر

آگهی فروش اتوبوس

شركت واحد اتوبوسرانی عمومی تهران وحومه تعدادی از اتوبوس های مستعمل شورلت كه موتورهای آن از نوع مدل های جدید بنز موتور عقب می باشد و همچنین تعدادی از اتوبوس های مستعمل بنز موتورجلو با دماغ خودرا ازطریق مزایده بفروش میرساند .

۱ـ اتوبوسهای شورلت مزبور در توقفگاه شركت واقع در انتهای نارمك واتوبوس های مرسدس بنز در توقفگاه شركت واقع در جاده آرامگاه برای بازدید خریداران آماده بوده و برك مشخصات هریك روی شیشه آن الصاق گردیده است.

۲ـ خریداران بایستی پس از بازدید از اتوبوس های مزبور تعداد مورد احتیاج خود را برای هردستگاه دربرك جداگانه و باذكر مشخصات آن در پیشنهاد كتبی خود ذكر وبرای هردستگاه از اتوبوس های مورد پیشنهاد مبلغ ده هزار ریال بعنوان ودیعه بصندوق شركت در سه راه آذرین (ساختمان مركزی شركت واحد) پرداخت ورسید آنرا ضمیمه پیشنهاد خود نمایند .

۳ـ بابت عوارض ومالیات مزایده و همچنین هزینه ارزیابی و چاپ آگهی درجراید بنسبت قیمت هر دستگاه بمیزان ۱۲ درصد ازقیمت پیشنهادی اضافه دریافت خواهدشد .

٤ـ پیشنهادات باید صریح وروشن بضمیمه قبض سپرده تا ساعت ۹ صبح روز سه شنبه ۲۱ خرداد ماه ۱۳٤۷ در پاكات لاك و مهر شده درقبال دریافت رسید بدفتر اداره مركزی شركت سه راه آذرین تسلیم گردد، كلیه پیشنهادات رسیده در ساعت ۹ ونیم صبح همان روز در كمیسیون مزایده باز وقرائت خواهد شد ، حضور پیشنهاد دهندگان در مزایده آزاد است .

٥ـ برنده مزایده مكلف است در ظرف ۳ روز تمام بهای مورد پیشنهاد را بصندوق شركت پرداخت و اتوبوس را تحویل گیرد درغیر اینصورت سپرده او بنفع شركت ضبط خواهد شد.

٦ـ سپرده نفراتیكه دوم وسوم تشخیص داده میشوند تا تعیین تكلیف نفراول كه از یكماه تجاوز نخواهد كرد در صندوق شركت نگهداری خواهد شد .

۷ـ شركت در رد یا قبول یك یاتمام پیشنهادات مجاز است.

الف ۱۷۰۵ — آ ـ ۱۰۰۸۸ — ۱ـ۳

ازطرف مدیرعامل ـ پرویز جهان بینی

آ ـ ۱۰۰۸۸ — ۱ـ۳

آگهی مناقصه شماره ۱۱۹۳۹

سازمان غله كشور حمل مقدار دوازده هزار تن گندم ازخرم آباد به ایستگاه راه آهن دورود یاسیلوی اهواز را بمناقصه میگذارد طالبین باید قبلا باداره دفتر سازمان غله كشور روبروی وزارت دادگستری مراجعه و پس از حصول اطلاع كامل از شرایط مناقصه وطرح پیمان وامضاء دفتر مربوطه پیشنهادات خود را تا ساعت ۱۰ روزیازدهم خرداد ٤۷ باداره دفتر سازمان تسلیم ورسید دریافت دارند پیشنهادات واصله درساعت یازده همان روز با حضور كمیسیون باز و قرائت خواهد شد.ـ الف ۱۷۱۷

۱ـ۲ — آ ـ ۱۰۱۱۰ — احمد برومند معاون سازمان غله كشور

آگهی مناقصه

موسسه انحصار دخانیات ایران دو دستگاه دیك آب گرم مورد احتیاج خودرا سی انداف ـ خرمشهر یا بندر شاهپور یا بندر پهلوی یا تحویل مرز جلفای ایران از طریق مناقصه خریداری مینماید . داوطلبان شركت در مناقصه میتوانند پیشنهادات صریح و قطعی خود را بااطلاع و رعایت كامل مشخصات شرایط و مفاد طرح پیمان كه از اداره معاملات خارجی این موسسه دریافت میدارند باتوجه باینكه مبلغ یكصد هزار ریال سند خزانه بعنوان سپرده شركت درمناقصه می بایستی تسلیم نمایند تاساعت ۹ صبح روز ۷ر۵ر٤۷ مطابق با بیست ونهم ژوئیه ۱۹٦۸ باداره دفتر موسسه انحصار دخانیات ایران تسلیم نمایند جلسه مناقصه در ساعت ده صبح همانروز در اداره معاملات خارجی تشكیل میشود . حضور پیشنهاد دهندگان یا نمایندگان آنان در جلسه مناقصه آزاد و شركت درمناقصه بمنزله قبولی كلیه شرایط مناقصه بوده و پرداخت حق الدرج آگهی مناقصه درروزنامه بعهده برنده مناقصه خواهد بود . سپرده نفر دوم تا قطعیت معامله با نفراول مسترد نخواهد شد .الف ۱۷۰۳

۱ـ۲ — آ ـ ۱۰۰۹۸ — مدیر كل موسسه انحصار دخانیات ایران

انجمن دوستداران كودكان و بانوان

نامنویسی برای دوره جدید :

كلاس های خیاطی

۲ ماهه ـ ٤ ماهه ـ ۹ ماهه

زیرنظر ٤ دبیر مبرز خیاطی وبامتدگرلاوین

علاوه براین، برای دوره جدید این كلاسها هم نامنویسی میشود :

آشپزی ـ آرایش وزیبائی ـ منشیگری ـ ماشین نویسی ـ كمكهای اولیه ـ سنگدوزی ـ گلسازی ـ سبد بافی ـ رانندگی ـ انگلیسی .

برای نامنویسی بدبیرخانه انجمن دوستداران كودكان وبانوان (خیابان بهارشمالی ـ نبش نامجو ـ تلفن های ۷۵٦۸۳۱ و ۷٦٤۹۸٤) مراجعه فرمائید.

رویال تهران هیلتون

افتتاح استخر شنای خود را باطلاع میرساند

۱۱ خرداد، فقط اعضاء

تمنی است برای دریافت كارت عضویت خود با مدیریت تماس بگیرید

خبرهای روز

رئیس هیئت مستشاری آمریکا نشان گرفت

تیمسار ارتشبد دکتر آریانانشان لیاقت‌را بسینه سر لشگرجابلونسکی نصب میکند

بفرمان شاهنشاه آریامهر ، تیمسار سرلشگر جابلونسکی رئیس هیئت مستشاری آمریکا در ارتش شاهنشاهی به‌مناسبت‌پایان‌ماموریت خودبه‌دریافت‌یك قطعه نشان درجه یك لیاقت مفتخر گردید.

این فرمان ونشان دیروز طی مراسمی توسط تیمسار ارتشبد دکتر بهرام آریانا در دفتر ریاست ستاد بزرك ارتشتاران به‌تیمسار سرلشکر جابلونسکی اهداء گردید .

تیم فوتبال مجلس‌شورایملی ازهفته آینده تمرین میکند

تیم فوتبال مجلس شورایملی‌از هفته آینده تمرین خورا در امجدیه شروع خواهد کرد .

همانطور که قبلا اطلاع دادیم عده‌ای از نمایندگان‌مجلس شورای ملی‌که اسامی آنان درشماره‌پنج‌شنبه گذشته روزنامه اطلاعات‌چاپ شده‌است تیم فوتبال تشکیل دادند واز هفته آینده ،تمرین این تیم دراستادیوم امجدیه آغاز می‌گردد.

درمیدان ورزشی

امروز آقای خواجه‌نوری لیدر فراکسیون پارلمانی حزب ایران نوین و عضو تیم فوتبال مجلس شورای ملی به خبرنگار ما گفت:

اگردردورانی‌نمایندگان‌مجلس بدور منقل وافور جمع می شدنددر این‌زمان نمایندگان انقلاب در میدانهای ورزشی فعالیت دارند.

آقای خواجه‌نوری گفت از هفته آینده تیم فوتبال مجلس در میدان امجدیه به تمرین‌خواهدپرداخت.

نتایج امتحانات متفرقه ششم ابتدائی واول تا پنجم متوسطه

امروز کسب اطلاع شدکه نتایج بیشتر امتحانات متفرقه ششم‌ابتدائی نهائی اعلام گردید نتایج اعلام شده نشان میدهد که درحدود ۲۵ درصد ازداوطلبان درامتحانات موفق‌شده‌اند نتایج سایر حوزه های ششم تااواخر این هفته اعلام خواهد شد .

گزارش خبرنگارما حاکی است که امتحانات اول تاپنجم متفرقه ، متوسطه نیز بعدازظهر امروزبه‌پایان میرسد و نتایج امتحانات آنان تا اواسط هفته آینده اعلام میگردد .

تغییر برنامه تلویزیون ملی ایران

۲،۰۰ مصاحبه باپروفسور بارنارد
۲۱،۳۵ هفته ایران باستان
۲۱،۲۸ سفربا اسلحه

عبور دوچرخه از مرکز شهر ممنوع شد

پلیس تهران امروز طی‌اطلاعیه‌ای اعلام کرد که عبور دوچرخه از محدوده مرکزی شهر ممنوع‌است.

متن اعلامیه

نظر باینکه ترددودوچرخه‌سواران وراکبین موتوسیکلت هادرمحدوده مرکزی شهر موجب تراکم‌وایجاد بی‌نظمی می‌نماید علیهذابماموردین موبوطه دستور داده شد از ایـن تاریخ از تردد کلیه دوچرخه ـ سواران و راکبین موتوسیکلت در خیابانهای لاله‌زار جنوبی وشمالی سعدی جنوبی و طول اسلامبول جلوگیری نمایند . مراتب بدیـن وسیله جهت اطلاع عموم راکبین دوچرخه و موتوسیکلت اعلام‌انتظار دارد در این مورد باماموردین‌پلیس همکاری نموده و از تردد در طول خیابانهای مشروحه فوق خودداری نمایند زیـرا در غیـر اینصورت متخلفین تحت تعقیب قانونی قرار خواهند گرفت .

تشییع جنازه سرلشکر آتابای

امروز جنازه شادروان سرلشکر دکتر هادی آتابای طی مراسمی‌از مسجدعالی سپهسالار تشییع گردید رئیس مجلس شورایملی وگروهی ازنمایندگان مجلس سناو شورای ملی،امرای‌ارتش‌وشخصیتهای مهم درمراسم تشییع جنازه شادروان سرلشکر دکتر آتابای شرکت کردند .

اولین کلنك مخزن آب ذخیره تبریز بزمین‌زده‌شد

اولین کلنك‌ساختمان مخزن‌آب ذخیره تبریز ، صبح امروزبوسیله آقای مهندس شرلك استاندار آذربایجان شرقی در جاده استخر شاه تبریز بزمین زده شد .

وضع آرایش جدید تیم ایران واسرائیل

بقیه از صفحه اول

حالا بعد از چهار سال یکروز استثنائی دیگر در ورزش مابوجود آمده ، روزی که در هر کوچه و بازار و درهرخانواده‌ای دراطراف یك چیز گفتگو می شود . فوتبال و بازیهای جام .

برای دیدار ایران ـ اسرائیل بیش از ۴۰ هزار بلیط ۵۰ـ۱۰۰و ۲۰۰ ریالی پیش فروش‌شده وبطور تقریب حدود ۳۰۰۰۰۰ ریال درآمد این مسابقه می‌باشد ، ولی بازار سیاه بلیط از دو روز قبل درتهران گرم شده است، بلیطهای ۵۰ریالی تا ۳۰۰ ریال و ۲۰۰ ریالی تا ۱۵۰۰ ریال نرخ بازارسیاه‌پیدا کرده‌است.

خیابان روزولت از ساعت ۱۲ بعد از ظهر یکطرفه میباشد و چهار کلانتری با تجهیزات کامل مامور حفظ انتظامات خیابان روزولت و اطراف میباشند .

درهای امجدیه از ساعت ۱۲ بعد از ظهر باز است ، یعنی ۶ ساعت قبل از آغاز مسابقه !و بدون تردید دوساعت قبل از آغاز این دیدار جای خالی در امجدیه پیدانخواهد شدوروی پستی و بلندی های‌اطراف تریبون ها هرجائی باشد یك یا چند تماشاگر نشسته یاایستاده‌است بادکنك رنگی ، کبوتر های‌سفید و پرچمهای سه رنك ایران ازجمله چیز هائیست که آسمان امجدیه را در این روز رنگارنك خواهـد کرد .

*** سه بازیکن جدید**

تیم اسرائیل امروز علیرغم‌شایعات گوناگون با همان آرامش سابق بمیدان خواهدآمد وسه‌بازیکن‌این تیم که از «ستول » پایتخت«کره جنوبی » باز گشته‌اند، درجریان بازی تماشاگر خواهند بود .این سه عبارتند از وکسنر ـ ایلئون‌ـ اشروف که در جریان مسابقات‌ملی جوانان آسیا در کره جنوبی‌بوده‌اند ولی‌گفته می شود چون نامشان‌در لیست تیم ملی اسرائیل نیست به میدان نخواهند آمد .

*** وضع تیم ایران**

تیم‌ایران از گوش‌راست خود علی جباری بعلت ضربدیدگی‌نمی‌تواندا‌ستفاده کـنـد . بهزادی . افتخاری . کلانی . شاهرخی و کاشانی با احتمال فراوان درلیست خواهند بود ، ولی‌با این وجوداگر مربی‌تیم صلاح‌بداند «که‌باید این تصمیم خیلی حساب شده وباواقع‌بینی صورت گیرد » از نفرات‌دیگر تیم استفاده خواهد شد .

طالبی چهره آشنای فوتبال‌ایران که درشمار مردان برگزیده تیم آسیادر آمده بود ، بعلت آسیب دیدگی عضلات پادرجریان‌مسابقات ظاهرنشد ولی حالا درکمال سلامت است‌ودراین شرایط‌مربی تیم در تردید بسرمیبرد که‌از وجوداگر استفاده‌شود قابل اعتماد است یا خیر ؟

روی این مسابقه شرط‌بندی‌های سنگینی‌شده ولی جالب اینست‌که همه روی پیروزی ایران حاضر به شرط‌بندی هستند ازاین‌روشرطها‌به ۱۰۰۰۰ ریا ل‌درمقابل ۱۰۰ ویابا حدودی‌اختلاف در همین سطح می‌باشد .

دراردوی تیم‌ایران همه بدون تردید از پیروزی صحبت می کنند، چه اعتقاد دارند باپشتیبانی‌تماشاگر ودو امتیاز برتری از لحاظ روحی نیز سخت برحریف‌برتری‌دارند .

*** نظر کاپیتان تیم**

دراین باره حسن حبیبی کاپیتان تیم ایران می گوید : من به پیروزی‌ایران ایمان‌دارم ،گواینکه بعضی ازبازیکنان ضربدیدگی‌های مختصری دارند .ولی این ازعظمت تیم ما نمی کاهد ، تیم ما باایمان وغیرت و تعصب‌به میدان خواهد آمد و چون باهمه وجود بـرای پیروزی آمده ایم پیروز خواهیم شد ، بخصوص که یك‌استودیوم تماشاگر مشوق داریم .

● **یك راننده تاکسی**

یك راننده تاکسی میگوید : درست ده‌روز است‌هرشب ۳۰ تومان کسردخل دارم امروز ازظهرماشین رامیزنم گاراژ توی این بازارسیاه، ما راستی ، راستی معجزه کرده‌ایم چون بلیط ۱۰۰ریالی را ۱۰۰ ریال خریدیم ،من به تیم خودمان‌به‌بچه های فداکار فوتبال ایمان دارم‌بازی راماخواهیم برد، این چیزیست که یك‌ملت عاشق فوتبال میخواهد،من دوستدارم امشب تاصبح چراغهای ماشینم راروشن کنم و تو خیابانها برای پیروزی ایران بوق بزنم !

*** نظر مربی تیم**

بیاتی مربی تیم‌ملی ایران‌درباره بازی امروز چنین اظهارنظر کـرده است :

اگر حادثه غیر منتظره‌ای‌بوجود نیاید، ومیدان حالت عادی داشته باشد ، وبازی بخشونت نکشد در شرایط سلامت بازیکنان ما یك یا دوگل برحریف‌برتری داریم‌وبدون اینکه باتعصب نسبت به تیم خود فکر کنم ، خواهیم برد ،چهره‌های مشکوك تیم درگوش راست وبغل هستند، جباری بدون تردیدبمیدان نخواهد آمد و روی بهزادی هنوز کاملا تصمیم گرفته نشده اگرقادر به‌انجام یك بازی سنگین باشد ، تیم ما فقط در گوش راست تغییر خواهدکرد.ولی بهر صورتی‌پیروزی نصیب ماخواهدشد .

بااینهمه امیدو اعتمادی‌که در بین نفرات تیم وگردانندگان‌فوتبال وجوددارد ،تیم مابايد صاحب جام آسیائی باشد و برای بدست‌آوردن این جام گرچه نتیجه مساوی کافی است‌ولی قدرت واقعی مادرشرایطی بوجود میاید که باپیروزی صاحب جام فوتبال آسیا گردیم .

دو موتورلنج در خلیج فارس‌غرق شد

بنابگزارش خبرنگار ما درآبادان: دیروز موتورلنج شماره ۸۱۵۶ به ناخدائی ابراهیم علی که حامل‌پودر سنك بود هنگام حرکت در حوالی جزیره «مسجان»براثر طوفان‌شدید دریا غرق شد و هنوزاز سرنوشت سرنشینان آن اطلاعی در دست نیست. ضمناشب گذشته موتورلنج شماره ۸۸۳۰ بناخدائی محمدعمادی براثر طوفان در نزدیکی کویت غرق شده و سرنشینان آن توسط ماموردین کویتی نجات یافته‌اند.

بحران شدید سیاسی در فرانسه

● **تظاهرات سیاسی و اعتصابات عمومی کارگران زندگی عادی فرانسه را مختل ساخته است**

* **دبیر کل حزب کمونیست فرانسه اعلام کردکه باید در فرانسه « حکومت دمکراتیك خلق»ایجادشود حزب کمونیست از کلیه سازمانهای دست چپی دعوت کرد که فورا یك برنامه مشترك حکومتی تدوین کنند**

پاریس ـ خبرگزاری های‌خارجی‌ـ فرانسه با یکی از بزرك ترین بحران های سیاسی سال های‌اخیر روبرو شده است. بدنبال تظاهرات عناصر دست چپ در پاریس وبعضی دیگر از شهر های فرانسه اینك نیرو های پلیس‌و ژاندارم بحال آماده‌باش درآمده‌اند .

تظاهرات یك هفته‌قبل بااعتصاب عمومی کارگران‌وابسته به‌سندیکای ث.ژ.ت (تمایل کمونیستی) آغاز گردید و بسرعت دامنه آن توسعه یافت .

پلیس فرانسه تلاش زیادی کرد تابا نرمش‌وملایمت تظاهرکنندگان را آرام سازدلکن نتیجه‌بخش‌نشد. این تظاهرات در آستانه سفرژنرال دوگل به رومانی صورت گرفت و رئیس‌جمهوری‌فرانسه درصددبرآمد از دیدار رومانی انصراف حاصل کند ، لکن نخست وزیر فرانسه به ژنرال دوگل اطمینان داد که‌دولت براوضاع مسلط است. بهمین‌جهت رئیس جمهوری فرانسه به بخارست رفت ولی تمام اختیارات خود را به ژرژپمپیدو تفویض کرد تا بابحران مقابله کند .

*** نزاع در پارلمان**

در مدتی که ژنرال دوگل در رومانی‌بود اعتصاب‌بسیاری ازمناطق کارگری را دربر گرفت و حتی در شهر کان به سالن فستیوال جهانی سینمائی رخنه کرد و آنرا باتعطیل روبرو ساخت . کشمکش بین‌نیرو های چپ و دولت فرانسه حتی به مجلس ملی آن‌کشور نیز کشیده شد و نمایندگان طرفدار دولت و حزب کمونیست فرانسه در جلسه علنی مجلس ملی فرانسه به نزاع پرداختند .

پلیس فرانسه شب‌گذشته رادیو و شبکه فرستنده تلویزیون‌فرانسه را تحت کنترل گرفت تا ازحوادث احتمالی جلوگیری کند. ژیسکار ـ ویشتاین وزیر دارائی سابق‌فرانسه که‌رهبری‌گروه اکثریت‌نمایندگان طرفدار دوگل را در مجلس ملی این کشور عهده‌دار است شب گذشته گفت در اوضاع وخیمی‌که امروز کشور ما با آن روبرو است باید تمامی طبقات وحدت ملی را حفظ کند .

اکثریت ملت طالب آنستکه نظم وآزادی و آرامش مجددا مستقرشود وبرای مسائل مورد اختلاف راه‌حلی پیدا شود . وی افزود ملت فرانسه‌با بی‌نظمی مخالف است .

*** حکومت دمکراتیك خلق**

شب گذشته چند لحظه پس از ورود ژنرال دوگل به‌فرانسه «والدك روشه» دبیر کل حزب کمونیست فرانسه اعلام کرد: باید در فرانسه یك حکومت‌خلق‌ودموکرات‌تشکیل شود. وی افزود حزب کمونیست فرانسه آماده انجام وظایف خود میباشدوهرگونه‌مسئولیتی‌راعهده‌دار میگردد. وی‌ازگروههای چپ طلب کرد فورا برنامه مشترك حکومتی تدوین کنند.

باین ترتیب حزب کمونیست که درگذشته بااحزاب سوسیالیست و گروههای دست چپی دیگر رقابت شدید داشت و اغلب علیه آنها مبارزه میکرد ، امروز برای بهره‌برداری از بحران کنونی سیاست خود را تغییر داده و از همه عناصر چپ خواسته است که دوبدیگر جمع شوند و با اتحاد بایکدیگر برنامه حکومتی تدوین کنند که بتواند جانشین حکومت دوگل شود.

پیام «والدك‌روشه»اشاره به‌طرفداران «فرانسوآمیتران» بود که درانتخابات ریاست جمهوری گذشته فرانسه رقیب ژنرال دوگل بود. از سوی دیگررشد کاپیتان یکی‌ازنمایندگان طرفدار ژنرال دوگل طرح استیضاح دولت را امضاء کرده است از سال ۱۹۶۲ تاکنون این نخستین باراست که یك نماینده طرفدار دوگل از دولت استیضاح میکند، یکی از نمایندگان چپ پارلمان فرانسه‌شب گذشته از ژنرال دوگل طلب‌کرد فورا مندس فرانس نخست وزیـر اسبق‌فرانسه را مامور تشکیل کابینه سازد.

محافل نزدیك به ژنرال دوگل تائید میکنند احتمال دارد که‌رئیس جمهوری فرانسه طی یکی دو روز آینده پیامی در مورد بحران کنونی برای ملت فرانسه بفرستد .

برای پیروزی

مینا اسدی شاعره پراحساس شهرستان ساری که اینك‌در تهران بس میبرد ، شعری تحت عنوان دعا برای پیروزی سروده که درحقیقت دعابرای قهرمانان و تیم ملی فوتبال ایران است که اینك قسمت هائی از این شعردرزیر بنظر خوانندگان عزیز میرسد :

هان ای برادران ـ
ای‌قهرمانان فاتح و پیروز
من قطره های سرشکم را
در زیر گامهای طلائیتان
از دیده می فشانم

***

«مهراب» را که‌قبله دلهاست،
و بهترین عزیزان را
«دروازه‌بان ماهر ایران»
«عزیز» را

***

ازدل ، از جان می ستایم
عرب ، حبیبی و کاشانی
این آیه های پاك عطوفت را
و این مظاهر قدرت را
من
باتمامی قلب ، ستایشگرم
من افتخار را
از گامهای توانای افتخاری
طلب میکنم

***

من تاج پرابهت فخر را
بر تارك «کلانی»
می بینم
و فرزامی را ، و جباری را
تا اوج افتخار و غرور
با چشم های‌منتظر
همراهی میکنم

***

در دیدگان مصمم «همایون»
این مرد ترین مرد میدان
راز ظفر میخوانم

***

من چیرگی را
در دستهای قادر «پرویز»
می جویم
هان ای برادران
ای چهره های روشن و محبوب
من دست‌های توانایتان را
باشوق میفشارم
و هر شب
تا روز فتح
دستان پرنیازم را
سوی کسی که‌یاوروپار ماست
«سوی علی»
خدای توانائی
معجز ، به زاری
میگشایم
و زیرلب دعا میخوانم
دعا برای سرافرازی
مثل همیشه
بی ترس ، بی‌تزلزل
روسوی میدان
ای مایه های افتخار ایران
هان ای برادران
دست علی بهمراهتان

ماشین‌های جدید حمل زباله وآتش نشانی بکار افتاد

امروز ۱۲۳ دستگاه ماشین های خریداری شده شهرداری از چکسلواکی طی مراسمی درتهران بکار افتاد .

پنجاه دستگاه از این ماشینها کامیونهای زباله کشی‌بوده هریك دارای هفت‌مترمکعب ظرفیت می ـ باشند (ازاین کامیونها بهرناحیه ۵ دستگاه تحویل شد)

سی‌دستگاه از ماشین‌های‌جدید کامیونهای کمپرسی می باشندکه برای‌اسفالت‌و لکه گیری سطح خیابانها مورداستفاده قرارمی‌گیرد.

۲۰ دستگاه تانکرآب پاش به ظرفیت ۸ هزار لیتر مجهز به پمپ آب فشار قوی ،۱۰ دستگاه کامیون مخصوص‌لجن‌کش بظرفیت ۵هزار لیترو مجهز به پمپ قوی مکنده برای‌تخلیه فاضل‌آب ،۸ دستگاه ماشین آتش‌نشانی‌مجهز به‌دستگاه مخصوص کف ساز بظرفیت ۲۰۰ لیتروتانکر آب بظرفیت ۳۵۰۰ لیتر جزو وسائل نقلیه مدرنی‌است که درتهران بکار افتاده است .

ضمنا یك پمپ بسیار قوی آتش نشانی جزو وسائل جدید است که میتواند در هر دقیقه ۳ هزار لیتر آب خارج کند روی این دستگاه انواع وسائل کمکهای‌اولیه‌وخاموش کردن‌حریق مانند‌لباسهای‌مخصوص نسوز ، ماسك ضد دود ،نورافکن، اره ، لوله های‌آتش‌نشانی ،قفل‌بر کپسولهای آتش‌نشانی نصب شده است .

درانگلستان برف بارید !

لندن ـ رویتر ـ فصل تابستان از راه رسید .اما مثل اینکه« هـوای انگلستان »این موضوع رانمیداند. زیرا امروز درست مثل این که اواسط یك زمستان سخت باشد در چندنقطه انگلستان برف‌سنگینی شروع به باریدن کرد !در یك منطقه« استافوردشایر»۱ تا ۶ سانتیمتر روی‌زمین‌برف‌نشست‌ودرلندن درجه حرارت بسرعت رو بکاهش گذارد بطوریکه سرمای این شهر درچنین فصلی در ربع قرن گذشته‌بی‌سابقه بوده‌است.

لایحه حفظ حقوق مولفین

بقیه‌از صفحه آخر

آقای دیهیم نماینده تبریز با اشاره به خدمات جمعیت شیر و خورشید سرخ ایران در سراسر کشور گفت این جمعیت خیریه‌در سراسر کشور خدماتی چشمگیر و قابل توجه دارد .

ناطق در پایان سخنان خود از تشکیل تیم فوتبال مجلس شورای ملی اظهار مسرت نمود و گفت امیدوارم این تیم دربازیهای‌جهانی بموفقیتهای بزرگی نائل گردد .

(خنده نمایندگان)

حقوق مولفین

آنگاه مجلس وارد دستور شد و رسید .

آقای پهلبد وزیر فرهنك و هنر لایحه‌حمایت حقوق‌مولفین راتقدیم کردوگفت‌در این‌زمان که عدالت اجتماعی بصورت گوناگون رعایت میشود احقاق حق گروه‌برجسته‌ای ازایرانیان‌موردتوجه خاص‌شاهنشاه آریامهر است و در اجرای فرمان معظم‌له این لایحه تهیه شده است .

تصویب شد

سپس دنباله رسیدگی به لایحه ملی کردن آب از ماده چهل‌آغاز گردید وپس از مذاکراتی‌بتصویب

تسلیت

جناب آقای وحید تهرانی مدیر کل‌امورمالی اصلاحات ارضی و تعاون روستائی

بانهایت تاسف صمیمانه‌ترین تسلیت خودرابمناسبت درگذشت مادر گرامیتان تقدیم داشته وخودرا درغم جنابعالی شریك میدانم . **هادی صدقدار**

چهلمین روز درگذشت رادمردمیهن‌پرست‌ارتشبد عبدالله هـدایت رابخانـواده جلیل هدایت و مظاهر مخصوصا حضور حضرت علیه‌توران‌خانم همسروآقایان مهرداد و بهمن هدایت فرزندان و آقای مهندس خسرو هدایت برادر آن شادروان تسلیت گفته سلامتی و شکیبائی همگی را خواهانم .

آ_۵۰۵ **سرهنك بزرك‌امید**

دوست محترم جناب آقای مهندس‌رضافقیه

خبردرگذشت برادر بزرگوار شما موجب تاثرو تاسف همه دوستان گردید و صمیمانه خودرا دراندوه بزرك شما سهیم میدانند .

مهندس فرهت ، مجیدیان ، سیاح مفضلی ، سیاح‌زاده حسینیانفر ، محمودی ، سرمست ، غنی‌زاده ، مهندس صدرائی ، مهندس پورطواف ، مهندس آصف‌زاده ، بیگلری ، ژوزف‌نیا، ثبوتی ، آقاخانیان

آ_۵۶۰۵

جناب آقای فرهمند مدیر کل محترم امورمالی نخست‌وزیری

باکمال تاسف مصیبت وارده را به‌آنجناب‌و خانواده محترم تسلیت عرض میکنیم .

صهبا ، شفیعی ، لواسانی ، صفاری ، مقدس ، نیکوئی ، جوزی ، فریدآذر ، عزیزآبادی ، فروزانفر

آ_۵۶۹۷

بانهایت تاسف فوت مرحوم علیمحمد رفهنگی‌پدر گرامی آقایان احمد ـ عباس ـ رضا وکاظم فرهنگی رابخانواده های فرهنگی ـ فاتح و غضنفر تسلیت عرض می‌نماید . آ_۱۰۲۹۸

آژانس مسافرتی آیتا

جناب آقای وحید تهرانی مدیر کل محترم‌وزارت اصلاحات ارضی و تعاون روستائی

مصیبت وارده را صمیمانه تسلیت عرض و از درگاه خداوند برای جنابعالی و خانواده محترم طلب صبر و سلامت مینمایم . آ_۱۰۳۷۶

غلامحسین صدرائی شاملو

آقای منصور آزادی

کارکنان ادارات کل باستان‌شناسی و موزه‌ها مصیبت وارده را به‌آن همکار گرامی و فامیل محترم تسلیت گفته بقای عمر و سلامتی شمارا از خداونـد مسئلت دارند . آ_۵۷۳۳ **پورمند**

همکار ارجمند جناب آقای‌مهندس‌رضافقیه

کارکنان قسمت ترسیم سازمان نقشه‌برداری کشور باتاسف و تاثر فراوان مصیبت وارده رابخاندان بزرك فقیه وخانواده‌های وابسته مخصوصا به‌جنابعالی درکمال صمیمیت تسلیت عرض مینمایند

نادری . فاطمه سیاح مفضلی. آهور ـ دل‌افکاران . دانشور . شمس‌محمدی . شوکتی . عفت‌سیاح‌مفضلی. امیرآصفی . بابا‌الهام . محضری . وجیهه‌سیاح‌زاده . تیموری . آهنی . خاده‌باشی . ضرغام افشار . افشار قاسملو .محجوبی . طائرپور . گرجی . عاشورپور . باقری . محبوبی . احراری . شیخ قرائی . پطروسیان. عطری . نورائی . مدنی . کامران . مهاجرین. بابازاده. داسجی . ناصر . علی . امیرظفری . پارسی‌زاده. رمزی. قدکساز . سرگن . قندفروش . کوکب‌حیدری .مهین حیدری .مهرزاد . زیبا حالت .لطیف‌پور . آقاسی . ساکتی . مجیدی . مهران عطار .ابراهیمی . نبئی . راسخ‌نیا . به‌آئین آ_۵۶۰۷

آقای اصغر محمدی بصیر

فوت نابهنگام خواهر گرامیتان را به‌جنابعالی‌و خانواده از صمیم قلب تسلیت گفته بقای عمر شما و خانواده محترمتان رااز درگاه خداوند متعال خواستاریم

کارکنان چاپخانه دانشگاه تهران

آ_۵۸۰۱

سرکار ستوان یکم میوه‌نژاد

من و همکارانم مصیبت وارده را به‌سرکارتسلیت عرض مینمائیم . آ_۵۷۶۷

سرهنك ستاد مغیث‌نواب‌اکبر

سرور گرام جناب آقای منصور آزادی

باکمال تاسف مصیبت وارده را به‌جنابعالی و فامیل محترمتان تسلیت عرض می‌نمایم . آ_۵۶۷۷

سیدمهدی لاجوردی

مدیران وکارمندان شرکت سهامی لوماشیمی

مصیبت وارده را به‌جناب آقای احمد فرهنگی‌و فامیل محترم از صمیم قلب تسلیت عرض نموده بقاو سعادت ایشان را از خداوند متعال مسئلت‌مینماید. آ_۵۶۸۳

آقای مارکارآقایان

دوستانت را در سوك بزرك خود سهیم بدان

دانشجویان سال ۴ مدیریت بازرگانی

آ_۵۷۰۹

جناب حاجی محمد مهدی آزادان

باکمال تاسف درگذشت سرهنك بازنشسته مرحوم عباسعلی آزادان راتسلیت عرض نموده بقای عمروعزت آن خانواده محترم را از خداوند متعال مسئلت‌مینمائیم

خانواده‌های : نادرنیا ، محصصی ، بهروان ،روفه، منصوریان ، تاجور ، لکا ، میرزاتاراج

آ_۵۷۸۳

جناب آقای مهندس ملائیان

باکمال تاسف درگذشت پدر گرامتان را تسلیت گفته بقای عمر بازماندگان رااز خداوند خواهانیم.

خانواده‌های پاشائی ـ احسانی

آ_۵۷۰۷

باکمال تاسف درگذشت شادروان حسن فقیه برادر آقای مهندس فقیه همکارخودراصمیمانه تسلیت‌میگوید

آ_۵۶۰۱ **سازمان نقشه‌برداری**

جناب آقای حسام‌وزیری فرماندار محترم‌میاندوآب

مصیبت وارده را بجنابعالی و خانواده محترم تسلیت عرض کرده خودرا دراین غم بزرك سهیم میدانیم.

آ_۱۰۲۲۶ **مهاباد ـ محسن‌شافعی**

سرکار علیه خانم آزادی

مصیبت وارده را بشما و خانواده گرامی‌تان از صمیم قلب تسلیت گفته و بقای عمر و عزت‌تان رااز خداوند بزرك خواهانم .

آ_۵۷۸۷ **منصوره میراسکندری**

پزشکان وکارمندان مرکز پزشکی فیروزگر

مصیبت وارده را به‌همکار گرامی خود خانم‌فرزانه فتح‌اله‌زاده تسلیت میگویند .

آ_۵۷۹۳

جنابان آقایان احمد فرهنگی ، عباس فرهنگی ، رضافرهنگی ، کاظم فرهنگی

کارمندان و کارکنان توزیع‌چای جهان مصیبت وارده را صمیمانه تسلیت عرض نموده سلامتی و بقاء عمر آقایان رااز خداوند خواستاریم .

عبدالحسین اخوت ، محمدرضا شیرزادیان ، حمید کازرانی ، محمود قمی‌زاده

آ_۱۰۲۸۴

جناب آقای زرین‌فر رئیس اداره موزیك سازمان ملی پیشاهنگی ایران

پیش‌آهنگی دختران از طرف کلیه کارمندان ، مربیان و دختران پیشاهنك مصیبت وارده‌را بجنابعالی وخانواده محترم تسلیت عرض مینماید **ایران‌انصاری**

آقای سهراب‌پور طهماسبی

مصیبت وارده رابجنابعالی و خانواده محترمتان تسلیت میگوئیم

دکتر دبیر وزیری ـ احمد ارسنجانی

آ_۱۰۱۴۰

خسرو عزیز :

بانهایت تاسف درگذشت پدر عزیزت راتسلیت میگوئیم و خودرا در غم تو شریك میدانیم

بهمن جوان آملی ، خسرو دولتشاهی ، ناصرسالار ضیاء امیریان ، بهمن چنگیزی ، پرویز عطائی ،مجمد عدنانی ، علی منصوریان ، هرمز مستوفی ، رضامدیری

آ_۵۷۳۱

جناب آقای ابوالفتح آتابای

مصیبت وارده به‌آن‌فامیل محترم را ازطرف خود وعموم همکارانم تسلیت گفته سلامتی و صبروشکیبائی برای عموم بازماندگان آنمرحوم علی‌الخصوص‌آنجناب از درگاه خداوند بزرك مسئلت داریم .

آ_۵۷۶۳ **سرلشگر هاشمی‌نژاد**

جناب آقای مهندس بهرام مصلائی

درگذشت پدر بزرگوارتان را به‌جنابعالی‌و کلیه فامیل محترم تسلیت عرض نموده بقاء عمربازماندگان وشادی روح آنمرحوم رااز خداوند متعال مسئلت‌میداریم

داریوش ایزدیار ، مصطفی اسلامی ، مهندس حسن اسلامی ، علی‌اصغر دانشپور

آ_۱۰۳۴۴

۲ مرد بدگمان همسران خود را کشتند!

بازپرس بدگمانی یکی ازاین ۲ مرد را بی‌مورد دانست

ولی

ام البنین

بامداد دیروز ولی‌دمیر چینی ۵۵ ساله تخم مرغ فروش چهارراه‌سالار به کلانتری ۱۱تهران مراجعه کرد واظهارداشت زنم ام‌البنین قدیانی ۴۷ ساله را نیمه‌شب گذشته‌هنگامی که خواب بود با طنابی که‌بگردنش بستم خفه کردم .

این مرد اضافه کرد بچه‌هایم از این ماجرا باخبرنیستند .امروز صبحانه آنها را دادم و به مدرسه فرستادم‌و در جواب این سئوالشان که چرا مادرشان از خواب بیدار نمیشود گفتم که سرش درد می کند باید تاساعت ۹ صبح‌بخوابد این مرد در مورد علت قتل‌زنش گفت که به اوبدگمان شده‌بود . از طرف کلانتری ماموری بخانه این شخص اعزام‌شدوپس ازمشاهده جسدام‌البنین جریان‌رابه‌دادسرا و پزشك قانونی اعلام کرد .

آقای حمیدخانی بازپرس دادسرا که به این حادثه رسیدگی‌کرد گفت بدگمانی «ولی» نسبت‌به‌زنش بی مورد بود و قتل بعلت بیماری روانی «ولی » صورت گرفت.

*** در مشهد**

در مشهد نیز حادثه ای نظیر این قتل‌اتفاق افتاد .

دیروز جوان ۲۴ ساله ای به دادگستری مشهد مراجعه نمود و پس‌از ملاقات بادادستان شهرستان مشهد بدون مقدمه اظهاراشت : من‌امروز زن ومادر زنم‌را کشتم واجساد آنهارا در بیابان انداختم.

بنابه گزارش خبرنگار مادر مشهد : قاتل‌که خودرا عبدالله شبانه روری معرفی می کرد اضافه نمود که به زنش بدگمان شده‌بود

دادستان‌شهرجریان‌رابه‌مامورین ژاندارمری خبرداد و مامورین ژاندارمری ساعتی بعد اجساد رابه مشهد انتقال دادند .

*** در همدان**

امروز جناره زن ۱۸ ساله‌ای‌بنام گلنساء فرزند عربعلی از اهالی قریه حسین آباد نفت‌چاه از توابع بخش بهار همدان که حلق آویز شده‌بود بوسیله‌مامورین‌ژاندارمری بهار نشف گردید .

گزارش خبرنگار مادر همدان حاکیست که فعلا جریان این‌واقعه ازطرف آگاهی‌همدان‌تحت‌رسیدگی میباشدتامعلوم‌شود که‌آیا گلنساء خودکشی کرده‌و یاکشته شده است .

۸ حادثه

در۲۴ ساعت گذشته ۸نفرشرح زیر درتهران و حومه در حوادث مختلف کشته شدند :

*رضا حیدری که برترك‌دوچرخه‌ای سوار بود و ازخیابان کن‌میگذشت بااتومبیل شماره ۴۴۷۵ ط تصادف کرد وکشته شد . همچنین‌داود موسوی ۷ساله دربخش ۶ تهران بااتومبیل‌شماره۳۹۶۶ط۲۶برانندگی فریدون ناصری تصادف کرد وجان سپرد.ورجب ۱۴ساله فرزندابوالفضل نیز دریك حادثه رانندگی دربخش ۱۷تهران درگذشت .

*عمرزرین زعیم ۸۰ساله وحسین ابراهیم آبادی درنتیجه‌سوختگی‌پایان یافت .

*محمدرضاکیانی ۲ساله دیروز درحوض خفه شد .

*سعید قدکوتاه ۳ساله وبلقیس حاجی‌لو ۸۰ساله بعلت شکستگی استخوان جان سپردند .

پیشخدمت نبود

بانو عذرا که سه روزپیش بدست پسرش‌علی کشته‌شد وگزارش‌مربوط به‌قتل اودر شماره دیروز،از قول‌خبرنگار مادرشمیران درج گردید مستخدم دبیرستان رازی و همچنین پیشخدمت معاون این دبیرستان نبود .

بانوعذرا مستخدم‌یك‌فرانسوی بود که متاسفانه اشتباها در شماره گذشته بعنوان‌پیشخدمت معاون دبیرستان رازی‌معرفی شده بود .

مردی‌ازدست پسرش خودکشی کرد

شکرالله احمدی ۶۰ ساله که سه روز قبل باخوردن مخلوطی از تریاك ، مشروب الکلی و سم‌خود رامسموم کرده‌بود دیشب در بخش مسمومین در گذشت .

او شغل خودرا قصابی وآدرس خانه‌اش‌راخیابان‌سمنگان نارمك معرفی کرد .

درپرونده این‌مرد دربیمارستان علت‌خودکشی اورا ناراحتی‌ازدست پسرش نوشته اند .

در بیمارستان مادرش‌را گم کرد

یك پسر ۱۲ ساله قمی دیروز در تهران مادرش را گم کرد . او که محمد شریفی نام دارد دو روزپیش به اتفاق مادرش به تهران آمد تا در بیمارستان تحت معالجه قرار گیرد ، اما دیروز که به همراه مادرش به بیمارستان رفت در آنجا مشغول تماشای گلهای باغچه بیمارستان شد و مادرش را گم کرد .

محمد شریفی امروز خود را به مددکار اجتماعی دادسرای تهران معرفی کرد تا ترتیب اعزامش به قم داده شود .

شهرستانها

حوادث

صبح امروز زن ۳۵ ساله‌ای ، نام سلطنت اقابرداری اهل کرمانشاه بعلت اختلافات‌خانوادگی با خوردن سم خودکشی کرد . همچنین‌چوپانی بنام نوروز علی رحمتی ۲۵ ساله در تصادف با اتومبیل شماره ۴۲۷۵ کرمانشاه برانندگی علی بازی د از جاده کرمانشاه ـ قصرشیرین میگذشت کشته شد . کودك ده ساله‌ای‌بنام رجبعلی خداداد اهل قریه گنج تپه نیز براثر خراب شدن دیواری زیر اوار رفت‌و جان سپرد.

*** درکرج**

دیروزشخصی بنام محمد حسن جعفر (مقنی) هنگامیکه در یکی از چاه های «حسین آباد »مهردشت» کرج‌مشغول کار بود بعلت‌ریزش دیواره چاه به زیر اوار ماندوجان سپرد.

برای جلوگیری ازانفجار وخطرات ناشی ازگاز

اجاق گازخودتان راباد دستگاه کنترل گازساخت ایتالیا مجهزکنید .

نماینده انحصاری درایران وخاورمیانه : شرکت فنی رگلاتورکنترل گاز .

خیابان امیرآباد شمالی ـ شیراز شرقی ـ تلفن ۶۳۰۲۶۹

مجمع عمومی عادی سالیانه

از سهامداران شرکت‌سهامی توسعه کشاورزی و دامپروری بلوك زهرا دعوت میشود در جلسه مجمع عمومی عادی سالیانه‌شرکت که در تاریخ۲۰خرداد ۱۳۴۷ ساعت ۹بامداد در محل شرکت‌تشکیل خواهدشد حضور بهمرسانند.

دستور جلسه:

۱ـ گزارش هیئت مدیره و رسیدگی به ترازنامه وحساب‌سودو زیان .

۲ـانتخاب بازرس

هیئت مدیره شرکت سهامی‌توسعه‌کشاورزی‌ودامپروری‌بلوك‌زهرا

آ ـ ۵۷۳۷

آگهی استخدام استادیار

دانشکده فنی دانشگاه تهران بمنظور اشتغال در رشته های موردنظر احتیاج‌بسه‌تن استادیار بشرح زیر :

۱ـ درس فیزیك یك تن

۲ـ درس ریاضیات دو تن

دارد که از طریق مسابقه انتخاب‌واستخدام مینماید .داوطلبان میتوانند از تاریخ نشر اولین آگهی تا مدت چهارماه همه روزه باستثنای ایام تعطیل با تسلیم مدارك زیر .

۱ـ کلیه مدارك تحصیلات عالی و دانشنامه دکتری یا معادل آن در رشته مربوط .

۲ـ برك انجام خدمت زیر پرچم یا معافی از خدمت.

۳ـ مدارك و سوابق استخدامی (در صورتیکه سابقه‌استخدامی داشته باشند) .

۴ـ شش قطعه عکس و دوبرك رونوشت مصدق شناسنامه

۵ـبرك‌معرفی ازسازمان هدایت فارغ‌التحصیلان کشور .

بدبیرخانه‌دانشکده مراجعه و ثبت نام‌نمایند . الف ۱۶۹۹

۲ـ۱ آ ـ ۱۰۰۷۶

ازکتابهای علمی سیمرغ

اردبیل شهر مقدس

تالیف جمشید ملکی منتشر شد

موسسه انتشارات امیرکبیر

شما میتوانید این‌کتاب وکتب دیگر را از تلفن ۳۳۶۹۳۵ بخواهید و در مدت‌کمی درمنزل یامحل‌کار خودتان دریافت نمائید . آ ـ ۱۰۱۴۲

آگهی مناقصه

شرکت ملی ذوب اهن ایران دوازده قلم لوازم اتش‌نشانی را از طریق مناقصه خریداری مینماید . داوطلبان مایل‌بشرکت دراین مناقصه میتوانند اسناد مناقصه و برك‌مشخصات را در مقابل پرداخت مبلغ ۵۰ ریال از دبیرخانه قسمت کارپردازی‌شرکت واقع در خیابان فرصت شاهرضا کاشی ۳۵ دریافت نمایند.

پیشنهادات باید در پاکت الف‌لاك‌ومهرشده باذکر جمله مربوط بمناقصه ۱۲قلم لوازم آتش نشانی وپاکت ب محتوی رسیدبانکی اسنادخزانه بمیزان‌حداقل ۵٪مبلغ پیشنهادی‌تاساعت۹صبح‌روز۱۸ر۳ر۴۷ در مقابل اخذ رسید بدبیرخانه شرکت‌تحویل شود .

پیشنهادات واصله در ساعت ۹ونیم صبح همان روز باز وقرائت میشود . حضور پیشنهاد دهنده‌درجلسه مناقصه‌آزاد است شرکت ذوب‌آهن در ردوقبول یك یا کلیه پیشنهادات مختار است . در صورتیکه برنده اول حاضربعقد قراردادنشود سپرده او ضبط واز نفر دوم دعوت می شوددر صورتی که نفر دوم حاضر بعقد قرارداد نشود سپرده وی ضبط خواهد شد خریدار مجاز است لوازم مورد مناقصه را به‌تفکیك ویا تواماخریداری نماید. هزینه درج مرتبه اول‌ودوم آگهی بابرنده مناقصه است. مدت تحویل حدود یکماه‌ومحل تحویل تهران است سایر شرایط در اسناد مناقصه مندرج است. الف ۱۷۰۴

شرکت ملی ذوب‌آهن‌ایران

آ ـ ۱۰۰۹۴

تحول در بازار نوشت‌افزار

*** بایك میلیون‌ریال‌سرمایه نوشت افزار پانصد فروشگاه تعاونی‌درتهران تهیه و توزیع میگردد**

● شرکت تعاونی تهیه و توزیع نوشت‌افزار توانسته است در قیمت لوازم‌مورد نیاز دانش آموزان کاهش محسوسی بدهد

شرکت تعاونی تهیه و توزیع نوشت‌افزار تهران و حومه از مدت دوسال پیش امر توزیع نوشت ـ افزار مورد احتیاج دانش اموزان و دانشجویان‌تهران‌رابه عهده‌گرفت و دراین مدت توانست در کاهش قیمت انواع نوشت‌افزار موفقیت‌هائی بدست آورد.

پانصدفروشگاه

این شرکت در سراسر تهران پانصد نفر عامل فروش دارد که همه آنها تابلوشرکت را به منظور مشخص شدن فروشگاه نصب کرده‌اند . بیشتر فروشگاه های شرکت در نزدیکی مدارس واقع شده‌اند ، زیرا طی مدتی که از شروع به کار شرکت تعاونی توزیع میگذرد ، مردم تهران دریافته‌اند که هد فاین شرکت و فروشگاه های ان تحویل نوشت افزارارزان بمردم و دانش‌آموزان استوروی این اصل بتدریج اکثرمردم لوازم مورد احتیاج خود را از فروشگاه های شرکت تهیه مینمایند.

دلال‌ها

باین طریق و با اقدامات شرکت دلال ها وواسطه های موجودبرسر راه دادوستد مردم ونوشت افزار ـ فروشان ازمیان میروند وبازار این لوازم مورد احتیاج مردم‌ازتحریکات استفاده جویان کنارمانده‌وفروشگاه های سالم در دسترس مردم قرار میگیرد.

سرمایه

شرکت تعاونی تهیه و توزیع نوشت افزار تهران و حومه‌بایك میلیون ریال سرمایه در مدتی کمتر از دوسال توانسته است بااجرای نظام تعاونی تغییرات وسیعی‌درقیمت نوشت‌افزار به‌نفع مردم بدهد و این نحوه عمل میرساند که‌شرکت با تدبیر خاصی‌اداره می شودو با اندك سرمایه حداکثرنفع‌رابه‌مردم وشرکای شرکت رسانده است.

وسیله حمل

این شرکت‌اکنون نیازمندی‌های اعضای خود را باوسیله‌شرکت و بدرخواست انها از محل‌فروشگاه مرکزی تا مراکز فروش میفرستدو منظم ترین سرویس حمل و نقل کالا را میان انبارشرکت‌وفروشگاه ها دایر کرده‌است.

نشریه

شرکت تعاونی تهیه و توزیع نوشت افزار تنها شرکتی است که نشریه داخلی منتشر می کندوچون همه‌عوامل فروش شرکت‌جوان وبا سواد هستند نظام تعاونی آنطورکه مورد نظر بود در جامعه آنهاپیشرفت کرده‌است .

روابط عمومی شرکت

زن پیروز شد

*یك زن جوان امروز از قاضی یك دادگاه شهرستان تقاضا داشت که شوهرش‌را ملزم سازد که در حضور او به‌هیچ‌چیز و هیچکس ابراز علاقه نکند .

این زن که بعلت داشتن علاقه شدیدنسبت‌به‌شوهرش، یك بار نیز دچاربیماری‌روانی شد .میگفت : شوهرم‌دوست دارد هرروز ساعتها باگلها، قناریها وگربه‌اش در حیاط خانه بازی کند ، درحالیکه من حق‌خود می‌دانم که این اوقات را صرف دلجوئی و نوازش من کند .به‌شوهرم به‌حدافراط علاقه‌دارم‌ونمیتوانم تحمل کنم که او ، جزمن حتی به‌بچه‌اش توجه کند . ممکن است‌حرف‌من‌وخواست من‌منطقی نباشد ، اماآرزوی من‌همین است و بس،وآرزو ومیل من‌نیزممکن است‌منطقی نباشد !

شوهر این زن که همراهش بودمیگفت : به‌خاطر زنم از پدر ،مادر ، خواهر و برادرو همه دوستانم دست کشیدم. دقیقه‌ای از وقت خودرا بدون اونمی‌گذرانم به تماشای‌فیلم هائی که هنرپیشه زن نقش عمده را درآنها بازی میکند نمیروم برای رضای خاطرزنم حتی به‌خیابان‌هائی که درآن هارفت و آمد زنهابیشتراست قدم نمیگذارم وخودم‌رادربست دراختیار او گذارده‌ام وتازه زنم میخواهددرخانه هم از اطاق بیرون نروم و به ماه‌و ستارگان نگاه نکنم این‌چه علاقه‌ای است ؟ علاقه زنم باعث بدبختی من شده است ازدواج من بااو از روی ترس بود، چون او مرا که معلم سرخانه‌اش بودم تهدید به خودکشی کرد و حالا همیك لحظه کلمه‌خودکشی‌ازدهانش نمیافتد هر عمل عادی‌مراحل میکند و تهدید به‌خودکشی‌را بربی‌علاقگی نسبت به‌خودش تکرار می‌نماید . شخصی‌که این خبر را دراختیارماگذارد اضافه کرد که این بار نیز زن پیروز شد و شوهرش تعهدی را که او میخواست سپرد و باین ترتیب خودراازتماشای گل و بازی باقناری‌و گربه هم محروم کرد .

معجزه طلسم !

* دیسب مرد جوانی به سر کارسرگردنبی‌پور کلانتر بخش ۱۵ پلیس تهران‌مراجعه کرد و اظهار داشت : چون دختر مورد علاقه‌ام درخواست خواستگاریم را رد کرد به توصیه یکی‌ازهمکارانم ، جهت برگشتن دختری « جلب محبت» به «دعانویسی » مراجعه کردم. اوبرای انجام این کار ۵۰۰ تومان از من گرفت و به‌من طلسمی داد و گفت نه بایدان را زیر بالش‌دختر مورد‌علاقه‌ام بگذارم. برای انجام‌این‌دستور به کلفت پدر دختر ۹۰تومان رشوه دادم تا طلسم مسی را زیر بالش او گذارد . ولی نتیجه‌اش معکوس بود ، زیرا سه‌روز بعد (دیروز)او بعقد یك کارمند ۳۴ ساله دولت درآمد و مرا در یاس‌و نا امیدی باقی گذارد.

رئیس کلانتری‌دستورداد‌گیری دعا نویس را صادر کرد .

ماموران کلانتری هنگامی که دعانویس رابه کلانتری‌می آوردند در میان راه‌یك‌شاکی دیگر برای اوپیداشد .این شاکی می گفت که دعانویس از او۲۰۰ تومان گرفت تا بیماری (غش‌وحمله)اش را معالجه کند.

رانندگی جوانها

*قاسم ۱۶ساله که‌دیروز رانندگی جیپ شماره ۱۲۳۴ رابه عهده گرفته بود بادیوار یك کاراژ تصادف کرد وان راویران نمود.

در ۴۸ ساعت اخیر قاسم دومین پسر جوانی است که‌در اثنای رانندگی با اتومبیل مرتکب تصادف شده‌است .

یك مقام مطلع گفت که تمایل جوانهای کم سن‌وسال به رانندگی اتومبیل بیشتر شده و لازم است کنترل‌شود.

از صبح چهارشنبه در سینماهای

آسیا ـ میامی ـ سیلوانا
پانوراما ـ تیسفون ـ پلازا
همای ـ رکس ـ ناتالی

فیلمی عشقی وپراکسیون با رقص‌های مجلل وصحنه‌های باشکوه که تابحال نظیرش ساخته‌نشده

دزد بنگال

رنگی محصول ۱۹۶۸

باشرکت : پریتوی راج ـ همتاز ـ دارا سینگ

آ ـ ۱۰۰۰۸

الاخاء منتشر شد

از روزنامه‌فروشها خریداری فرمائید

تدریس زبان ایتالیائی

جهت مبتدیان در موسسه فرهنگی ایتالیا

برای ثبت‌نام وکسب‌اطلاعات بیشتر همه روزصبحها ازساعت ۹ تا۱۲ وبعدازظهرها ازساعت ۱۷ الی۱۹ بدفتر موسسه واقع درخیابان‌حافظ کوچه هاتف شماره۱۱ مراجعه فرمائید تلفن ۶۶۰۰۵ آ ـ ۱۰۱۴۸ ۱ـ۲

ازصبح پنجشنبه ۹ خرداد ماه

برنامه برگزیده **سینمادیاموند**

اثری‌شگفت‌و شادی بخش ـ فیلمی جالب ودیدنی

ماجرای دکتری‌که قادر بود باتمام حیوانات بزبان خودشان صحبت‌کند !

فوکس قرن بیستم تقدیم میکند :

دکتر دولیتل

پاناویژن ـ رنگی

این فیلم شیرین‌وتماشائی به تمام‌خانواده هائی که علاقمند به فیلمهای خوب هستند . تقدیم می شود .

آ ـ ۹۹۹۸

فوق‌العاده مجانی

مسابقه تیم ایران ـ اسرائیل

ضمیمه شماره فردای

مجله فردوسی

باتفسیر های جالبی از بهترین مفسیرین‌ورزشی

آ ـ ۵۷۴۵

آگهی بانك مرکزی ایران

بمناسبت تغییر فصل از اول خرداد ماه ۱۳۴۷ تااطلاع ثانوی بازدید از خزانه جواهرات همه روزه بجز روز های جمعه از ساعت ۵ الی ۷ و نیم بعد ازظهر میباشد .

بانك مرکزی ایران

الف۱۷۱۲ ۱ـ۲ آ ـ ۱۰۱۰۲

آگهی استخدام استادیار

موسسه ژئوفیزیك دانشگاه تهران برای تکمیل کادرتحقیقاتی فیزیك زمین و فضاهشت‌تن استادیار بادارابودن شرایط زیرین از طریق مسابقه انتخاب و استخدام مینماید .

۱ـ برای استادیاران دارابودن درجه دکترا یا معادل دکترا دریکی از رشته های فیزیك مربوطه .

۲ـ حداقل آشنائی کامل بیك زبان فرانسه یا انگلیسی یا آلمانی .

۳ـ دارا بودن برك انجام خدمت زیر پرچم یامعافی از خدمت.

داوطلبان حائز شرایط میتوانند از تاریخ انتشار این آگهی تامدت چهارماه با دردست داشتن مدارك‌زیر جهت کسب‌اطلاعات لازم به‌اداره دفتر موسسه درامیرآباد مراجعه نمایند .

۱ـ شش قطعه عکس و دوبرك رونوشت مصدق شناسنامه.

۲ـ برك معرفی ازسازمان هدایت فارغ‌التحصیلان کشور .

۳ـ مدارك وسوابق استخدامی در صورت دارابودن .

۴ـ برك خدمت زیر پرچم یامعافی دائم از خدمت الف ۱۷۸۴.

۲ـ۱ آ ـ ۱۰۰۵۴

مجالس ترحیم

وزارت دربار شاهنشاهی باکمال تاسف و تاثر درگذشت شادروان تیمسار سرلشگر بازنشسته ارتش دکترهادی آتابای راباطلاع میرساند . مجلس ترحیم فقیدسعید صبح روز چهارشنبه اول خرداد ماه ۱۳۴۷ از ساعت ۹الی ۱۱ در مسجد عالی سپهسالار منعقد خواهد بود .

وزیر دربار شاهنشاهی - اسداله‌علم

۱- آ-۱۰۲۲۲

بانهایت تاسف درگذشت شادروان تیمساربازنشسته سرلشگر دکتر هادی آتابای رئیس پیشین‌اداره‌بهداری ارتش شاهنشاهی رابخاندان محترم آتابای‌تسلیت‌عرض نموده بقای عمربازماندگان وشادی روان آن‌فقیدسعید رااز درگاه آفریدگار یکتا مسئلت دارد .

مجلس ترحیم آن شادروان از ساعت ۹تا۱۱صبح روز چهارشنبه اول خرداد در مسجد عالی سپهسالار برگزار می‌گردد .

مدیر کل بهداری ارتش‌شاهنشاهی

آ-۱۰۱۶۲

سازمان ملی پیش‌آهنگی ایران بانهایت تاسف درگذشت شادروان همسر گرامی همکار ارجمند آقای اسمعیل زرین‌فر را باستحضار کلیه همکاران ومربیان پیش‌آهنگی میرساند . مجلس ترحیم آنمرحومه از ساعت ۹تا۱۱ صبح روز سی‌ام اردیبهشت ماه درخانقاه صفی‌علیشاه برگزار میگردد .

آ-۹۹۴۶ دکترحسین بنائی

خانواده‌های : زرین‌فر ، محمدی ، مشیراوبهی،دبیر، الهی ، نورانی ، علی‌اصغری ، قاجار سپانلو ، کاوه، چنگی ، مهتدی ، عامری‌الحسینی

باکمال تاسف درگذشت بانو اشرف محمدی همسر آقای اسمعیل زرین‌فر راباطلاع بستگان و آشنایان میرسانند . مجلس ختم مردانه آنمرحومه روز دوشنبه ۳۰ر۲ر۴۷ از ساعت ۹تا۱۱ صبح در خانقاه صفی‌علیشاه و مجلس زنانه از ساعت ۴تا۶ بعدازظهر همانروز در منزل آن مرحومه واقع در قلهك خیابان دولت کوی حکیم‌زاده منعقد می‌باشد . آ-۵۶۳۳

بعموم بازماندگان آنمرحومه مصیبت وارده راتسلیت میدهیم

شهربانی کل کشور درگذشت شادروان سرتیپ یوسف‌ایران‌پور افسر بازنشسته این سازمان را اعلام میدارد . مراسم ختم فقید سعید روز دوشنبه۳۰ر۲ر۴۷ از ساعت ۴ونیم الی ۶ونیم در مسجد مجدبرگزارخواهد شد . آ-۵۶۷۵

خانواده‌های : ایرانپور ، آرین‌پور ، تکش ، پسیان خسروپرویز ، پرویزی ، درافشان ، شریفی ، نورائی، امینی‌خوئی ، فاطمی ، ریاحی، دبیری ، شهیدی،شجاعی طباطبائی ، نزیه ، نبوی

بانهایت تاسف درگذشت شادروان‌تیمسارسرتیپ یوسف ایرانپور را باستحضار میرسانند . مجلس‌ترحیم مردانه روز دوشنبه سی‌ام اردیبهشت‌از ساعت چهارونیم تاشش‌ونیم بعدازظهر در مسجد مجد و مجلس‌ختم‌زنانه همانروز و همان ساعت در منزل شخصی آنمرحوم‌واقع در عباس‌آباد خیابان تکش شماره ۵۱ منعقد خواهد بود . ۲-۲ آ-۵۵۶۹

باکمال تاسف ، فوت مرحوم آقای غلامرضابهادر (بهادرلشگر) فرزند مرحوم میرپنج‌مردخان رشیدنظام قوجق پدرخانم دوست عزیزمان آقای منصور آزادی‌را باطلاع دوستا نو آشنایان میرساند . مجلس ختم‌آن مرحوم از ساعت ۹الی۱۱ صبح روز دوشنبه سی‌ام اردیبهشت‌ماه در مسجد فخرالدوله برگزار میگردد.

نمایندگان‌دشت‌گرگان و مینودشت‌درمجلس‌شورایملی

رحمت‌الله فهیمی ، مهدی تهرانی

۲-۲ آ-۵۵۹۵

خانواده‌های بهادر ، آزادی ، قلیچ‌خانی ، امیر سلیمانی ، انوشیروانی ، شجاعی ، شیخ‌الاسلامی ، مظفری ، شیخ‌بیگلو ، صبوری ، جدی ، حیات‌داودی، نادرزاده ، قائمی ، معصومی ، داورپناه ، تکلانی

بانهایت تاسف فوت شادروان مرحوم غلامرضا بهادر (بهادر لشگر) فرزند مرحوم میرپنج‌رشید نظام قوجق راباطلاع بستگان و دوستان محترم میرساند. مجلس ختم آن مرحوم روز دوشنبه ۳۰ اردیبهشت‌ماه جاری ازساعت ۹الی ۱۱ صبح در مسجد فخرالدوله‌و مجلس ختم زنانه همانروز از ۴الی۶ بعدازظهردرخیابان فرح‌آباد کوی فرح خیابان لادن غربی شماره ۵۳ونیز مراسم هفت ، روز چهارشنبه اول خردادماه،درابن‌بابویه در آرامگاه خانوادگی برگزار میگردد .

۲-۲ آ-۵۵۹۵

اتحادیه صنف فروشندگان لوازم‌اتومبیل

بدینوسیله فوت ناگهانی شادروان مرحوم علی صالحیان داماد آقای حسن ضرابی عضوهیئت مدیره و همکار صنفی این اتحادیه راباطلاع کلیه همکاران صنفی میرساند . مجلس تذکر آن مرحوم فردا-دوشنبه ۳۰ر۲ر۴۷ ا زساعت۴الی ۶ بعدازظهر در مسجداکباتان مقابل تلفن‌خانه منعقد است .

قاسم قامت‌رسا

بدینوسیله فوت ناگهانی مرحوم علی صالحیان راباطلاع اقوام و دوستان میرساند . مجلس ترحیم‌آن مرحوم فردا - ۲شنبه ۳۰ر۲ر۴۷ در مسجد اکباتان تشکیل . مجلس ختم زنانه همان‌روز - ساعت ۴الی۶ بعدازظهر در منزل شخصی آن مرحوم - کوی اردلان کاشی ۱۵- سرچشمه منعقد است .

معصومه صالحیان ضرابی ، مهدی صالحیان ، آذر صالحیان ، مرشدزاده ، حسن ضرابی ، حسین ضرابی ، ابراهیم ضرابی ، ایرج ضرابی ، قاسم‌ضرابی اکبر صالحیان و خانواده‌های خردمند ، اربابها ، قاسمی جابرانصاری ، فاضل طامه‌ای ، مظاهری ، دادگر،احمد افشار ، مصلح‌پور ، کیوان

آ-۵۷۵۱

به‌آقای حسن ضرابی وسایر بازماندگان آنمرحوم مصیبت وارده را تسلیت میدهیم

خانواده‌های : بختیار ، صمصام ، اسعد، ظفر ، امیر بختیار ،اسفندیاری ، احمدی ، ارشد ، مجاهد، ضرغام ، وایلبك

باکمال تاثر فوت نابهنگام شادروان یحیی‌بختیار فرزند مرحوم غلامحسین (سردار محتشم) برادر آقای آقاخان بختیار و مجید بختیار نماینده مجلس شورای ملی را باطلاع خویشاوندان و دوستان میرساند .

مجلس ترحیم مردانه از ساعت چهار تاشش بعدازظهر روز چهارشنبه اول خرداد در مسجد مجد و مجلس تذکر زنانه از ساعت نه‌ونیم تایازده‌ونیم همان روز در خانقاه‌صفی‌علیشاه منعقد وبرگزار میشود .

۱-۳ آ-۱۰۲۳۰

بعموم افراد خانواده‌های مصیبت‌دیده بویژه‌آقایان آقاخان‌بختیار عضوهیئت مدیره‌شرکت‌ملی نفت‌ایران‌و مجید بختیار نماینده مجلس شورای تسلیت میگوئیم

بانهایت تاسف وتالم درگذشت مرحوم سیدمحمود سالم‌حقیقی را باطلاع اقوام و دوستان‌میرسانیم .

سیدمحمدسالم حقیقی ، منصور سالم حقیقی ، عنایت‌اله سالم حقیقی ، خانواده‌های : مهاجر ، صفائی، نیری ، سلیمانی ، مصطفوی ، صمدانی ، حسینی

مجلس تذکر آن مرحوم روز دوشنبه ۳۰اردیبهشت از ساعت ۵تا۷ بعدازظهر در منزل برادر آن مرحوم واقع در خیابان امیرآباد شمالی روبروی ساختمان دانشکده فنی کوچه شعار شماره ۱۱۳ منعقداست.

بانهایت تاسف درگذشت پدر بزرگوارمان‌مرحوم سیدمحمود سالم‌حقیقی راباطلاع میرساند . مجلس ختم آن‌فقید سعید روز سه‌شنبه ۳۱ اردیبهشت‌ماه‌جاری از ساعت ۶تا۸ بعدازظهر در منزل آن مرحوم واقع‌در ابتدای جاده شهرآرا - جنب کارخانه برق روشنائی طهران کوچه محمدی شماره ۷ منعقد میباشد .

ناصر حقیقی - نعمت حقیقی - نعیم حقیقی

آ-۵۷۵۳

ضایعه ناگواررا بعموم فرزندان آنمرحوم‌بویژه‌آقای ناصر حقیقی تسلیت میدهیم

درحسینیه زرگنده

بانهایت تاسف درگذشت مرحومه بانوسکینه‌بریمی راباطلاع دوستان و آشنایان میرساند . مجلس ختم مردانه روز دوشنبه ۳۰اردیبهشت‌ماه از ساعت ۳تا۶ بعدازظهر در حسینیه زرگنده و مجلس‌ختم زنانه عصر همانروز در منزل شخصی واقع در سه‌راه حسن‌آباد زرگنده کوچه مسجد پلاك ۹ منعقد می‌باشد .

نعمت‌اله بریمی ، ابراهیم شکرابی ، امیربریمی، رحمت‌اله بریمی ، دیوید بریمی ، اقدس وافسر بریمی، حسین شکرابی ، سیدابوطالب شکرابی ، خانواده‌های شکرابی ، تاج‌سلیمان ، حسینی ، اکبر حسینی یاونگی پیشرو ، چالشگر ، لواسانی

آ-۵۷۶۵

بعموم بازماندگان آنمرحومه مصیبت وارده‌راتسلیت میدهیم

باکمال تاسف وتاثر فوت مرحوم علی‌محمدفرهنگی پدر آقای احمد فرهنگی نماینده اطاق بازرگانی‌تهران راکه از بازرگانان خیرونیك‌نام بودند باطلاع عموم بازرگانان و اتحادیه‌های بازرگانی وابسته باطاق میرساند . مجلس ترحیم فقیدسعید ازساعت ۴ الی۶ بعدازظهر روز سه‌شنبه ۳۱ اردیبهشت ماه جاری در مسجد مجد برگزار میشود .

محمد خسروشاهی رئیس اطاق بازرگانی‌تهران

۱-۲ آ-۱۰۲۳۶

خانواده‌های: فرهنگی‌فرهنك، فاتح،غضنفر،گرامیان، گلشن ، مروستی ، حکیم زاده، راستار، داور ،نوابی، لاری ، امین ، افشاریه ، صالحی و عرب

فوت مرحوم‌مغفور علی‌محمدفرهنگی بزرك‌خاندان وپدر آقایان احمد عباس‌رضا وکاظم فرهنگی راباطلاع دوستان و آشنایان میرساند . مجلس ختم مردانه آن مرحوم روز سه‌شنبه ۳۱ر۲ر۴۷ از ساعت ۴الی ۶بعداز ظهر در مسجد مجدو ختم زنانه از ساعت ۵ الی ۷ بعدازظهر همان روز در منزل آقای احمد فرهنگی‌واقع در جاده نیاوران درب اول منظریه اول خیابان کامرانیه شماره ۵ برگزار میگردد .

۱-۲ آ-۱۶۲۳۶

بعموم افراد خانواده‌های عزادار بویژه آقای احمد فرهنگی عضو اطاق بازرگانی تهران و سایر فرزندان آنمرحوم تسلیت میدهیم .

باکمال تاسف وتاثر درگذشت شادروان مرحوم تقی‌اکبری ماکوئی فرزند مرحوم اکبرآقایاوررا که یادگاری از خاندان محترم قدیمی شهرستان ماکوبوده باطلاع اقوام و دوستان وهمشهریهای محترم ماکوئی میرساند . مجلس ترحیم فقیدسعید ازساعت ۴تا۶ بعداز ظهر روز دوشنبه ۳۰ر۲ر۴۷ در مسجد معتمدالملك‌واقع در خیابان ژاله روبروی بیمارستان شفا منعقد میباشد.

میراسداله ماکوئی ، الاحقر عبدالحمیدموسوی ماکوئی ، احمد بصیری ، محمدتقی کاتبی ، اسمعیل کاتبی ، اسرافیل علیزاده ، علی‌اکبر ماکوئی ، اسد اکبری ماکوئی ، اکبر اکبری ماکوئی ، عزیز اکبری ماکوئی ، غلامحسین قاضی‌زاده ، امینی ، ستوان دوم امیرهوشنك قاضی‌زاده

آ-۵۷۴۱

مصیبت وارده را بعموم بازماندگان آنمرحوم تسلیت میدهیم

بانهایت تاسف واندوه درگذشت ناگهانی‌دوشیزه عالیه اشراق جهرمی راباطلاع خویشان وآشنایان میرساند . مجلس ترحیم آنمرحومه از ساعت ۴ تا۶ بعدازظهر دوشنبه سی‌ام اردیبهشت در مسجد سجاد واقع در خیابان شاه - چهارراه گیتی و مراسم زنانه همانروز و همانساعت‌در تهران‌ویلا - امتداد خیابان دوازده‌هم غربی شماره ۴ برگزار میشود .

سروان اشراق ، محمدکریم اشراق ، محمدحسن اشراق ، حبیب‌اله اشراق ، احسان‌اله‌اشراق،جلال‌الدین ادیب ، علی‌اصغر اشراق ، هدایت‌اله اشراق ، محمد قاسم‌اشراق ، حسام‌الدین ادیب ، محمدناصر اشراق، کرامت‌اله اشراق ، خانواده‌های : دیانت ، آزادگان، ثمری ، احیاء ، وحید ، احتشام اولیائی ، گیوه‌چی-، تهرانچی ، شکیبا

مصیبت وارده را بعموم بازماندگان آنمرحوم‌تسلیت میدهیم

ثلمةلایسدهاشیئی

بمناسبت ضایعه بزرك رحلت علیین مرتبت حضرت آیت‌ا... آقای میرزااحمد اهری اعلی‌ا... مقامه که‌از اعاظم علماء و مجتهدین عالیمقام آذربایجان‌بودندمجلس فاتحهٔ آن فقید سعید در مسجد حاج شیخ‌عبدالحسین معروف آذربایجانیها روز دوشنبه ۳۰ر۲ر۴۷ مطابق۲۲ صفر از ساعت ۹الی۱۱ صبح منعقد است انشاءاله حضرات آیات و حجج‌اسلام‌و مومنین‌خصوصاآذربایجانی ها برای تعظیم شعائر اسلام و تجلیل ا زمقام فضل‌و تقوی شرکت خواهند فرمود .

احمدالموسوی‌الخونساری

العبد احمدالاشتیانی عفی‌عنه ، العبد محمدتقی‌آملی الاحقر عبداله‌ابن‌مسیح‌الطهرانی ، الاحقر حاج‌سیدمهدی کماری ، الاحقر سیدصادق شریعتمداری ، الاحقر حاج سیدمرتضی علم ، الاحقر حاج‌سیدابراهیم میلانی،الاحقر حاج مرتضی‌شبستری ، الاحقرمرتضی‌الموسوی‌الایزدانی الاحقر حاج‌سیدعلی انگجی ، الاحقر حاج‌شیخ حسن تفسیری ، الاحقر سیدابراهیم علوی ، الاحقر سید اسماعیل سجادی ، الاحقر حاج‌سیدجعفراهری

اذامات‌العالم ثلم‌فی‌الاسلام ثلمه

رحلت تاثرانگیز عالم ربانی وروحانی عالیقدر حضرت حجةالاسلام والمسلمین آیةاله آقای میرزا احمداهری طاب‌ثراه جامعه روحانیت را عزادار و تبریز وآذربایجان را سوگوار ساخته است بمنظور تجلیل‌از خدمات برجستهٔ آن فقید سعید که عمری باتقوی و نیك‌نامی بترویج‌دین و هدایت مسلمین اشتغال‌داشته‌از طرف آذربایجانیان مقیم مرکز مجلس ختم و تذکر روز دوشنبه ۳۰ اردیبهشت از ساعت ۹الی ۱۱درمسجد حاج شیخ عبدالحسین منعقد خواهد بود حضرات‌آیات عظام و سلسله جلیله روحانیت و علاقمندان به تعظیم شعائر اسلامی وکلیه همشهریهای گرامی‌دراین‌مجلس شرکت خواهند فرمود .

الحاج‌بزرك‌ابوحسین

بمناسبت فوت جنت‌مکان خلد آشیان آیت‌الله‌العظمی حضرت آقای شیخ‌احمد اهری قدس‌سره‌مجلس‌ترحیمی در مسجدآذربایجانیها (حاج‌شیخ‌عبدالحسین)روزدوشنبه ۳۰ر۲ر۴۷ از ساعت ۹تا ۱۱ از طرف اهریهای مقیم مرکز منعقد است .

برای تعظیم شعائر اسلامی خواهشمنداست عموم برادران بخصوص آذربایجانیها در مجلس‌مزبورشرکت فرمایند .

دکترعلی اکبر امامی اهری ، کریم اهری ، سیف‌الدین اهری ، مهندس محسن اهری ، دکترحسن اهری ، دکتر جعفر امامی اهری ، دکتر سعید اهری، دکتر مسعود اهری ، دکتر غلامحسین اهری ،مهندس امامی اهری ، مهندس فرزین اهری

آ-۵۷۲۹

بمناسبت فوت مرحوم مبرور خلدآشیان‌حضرت آیت‌اله‌العظمی آقای شیخ‌احمد اهری مجلس ترحیمی در مسجد آذربایجانیها (روز دوشنبه۳۰ر۲ر۴۷)ازساعت ۹تا۱۱ صبح منعقد است از نظر تعظیم شعائر مذهبی از عموم همشهریهای محترم تقاضا میشود در مجلس مزبور شرکت فرمایند .

هیئت عزاداران حسینی اهریهای مقیم مرکز

باکمال تاسف وتاثر درگذشت شادروان بانو ربابه‌وحیدتهرانی مادر گرامی آقای امیرحسین وحید تهرانی مدیر کل امور مالی و ذیحساب‌وزارت‌اصلاحات ارضی و تعاون روستائی راباطلاع میرساند مجلس تذکر آنمرحومه مغفوره روز دوشنبه ۳۰ اردیبهشت‌ماه ازساعت ۹الی ۱۱ صبح در مسجد مجدمنعقد خواهد بود .

وزیراصلاحات ارضی وتعاون روستائی

آ-۱۰۲۲۰

باکمال تاسف درگذشت شادروان بانو ربابه وحیدتهرانی مادر گرامی آقای امیرحسین‌وحید تهرانی مدیر کل امور مالی و ذیحساب وزارت اصلاحات‌ارضی وتعاون روستائی راباطلاع میرساند . مجلس تذکرآن مرحومه مغفوره روز دوشنبه ۳۰ اردیبهشت ازساعت ۹الی۱۱ صبح در مسجد مجد منعقد خواهدبود.

آ-۱۰۲۲۰ وزارت‌دارائی

کل نفس‌ذائقةالموت

فوت مرحومه مغفوره بانو ربابه وحیدتهرانی که ازبانوان محترم و خاندان علم‌وتقوی بوده (والده‌آقای امیرحسین وحیدتهرانی) راباطلاع عموم میرساند . مجلس ترحیم آنمرحومه روز دوشنبه سی‌ام اردیبهشت از ساعت ۹الی ۱۱ صبح در مسجد مجد منعقدمیباشد بدیهی‌است دوستان بخصوص آقایان علمای اعلام در مجلس مزبور شرکت خواهند فرمود.

الاحقر بهاءالدین نوری ، الاحقر عبداله‌بن‌مسیح الطهرانی ، ابوالحسن شریف‌العلماءخراسانی

آ-۱۰۲۲۰

خانواده‌های : وحید تهرانی ، مدبر ، شریف خراسانی ، فاضلی ، منشی‌زاده تهرانی ، دادجوئی ، توکل ، موید دادخواه ،خلیلی ، مکرمی ، احمدی، مینا ، فصیحی ، مرجعی ، فرزار ، مظاهری ، اعتصام، بزرگی ، تهرانیا ، خرم‌دل ، کریمی ، فلسفی، شفیعی، نخعی

باکمال تاسف وتاثر درگذشت نابهنگام بانو ربابه وحیدتهرانی متعلقه مرحوم سیدجواد وحیدتهرانی راباطلاع بستگان و دوستان میرساند . مجلس ترحیم روز دوشنبه سی‌ام اردیبهشت ازساعت ۹الی ۱۱ در مسجد مجد برگزار خواهد شد .

آ-۱۰۲۲۰

به‌آقای امیرحسین وحیدتهرانی وسایربازماندگان آنمرحومه مصیبت وارده راتسلیت میدهیم.

باکمال تاسف واندوه درگذشت ناگهانی حاج‌میرزا حسین (حاج‌محمدعلی) راباطلاع اقوام‌ودوستان‌میرساند مجلس ترحیم آن شادروان از ساعت ۴تا۶ بعدازظهر روز دوشنبه ۳۰ر۲ر۴۷ در مسجد شیشه واقع‌درخیابان حاج‌شیخ‌هادی و ختم زنانه در همان روز وساعت درمنزل شخصی واقع در خیابان حاج‌شیخ‌هادی کوچه شرف کاشی ۳۸ منعقد خواهد بود .

خانواده‌های : مرادی ، مهپور، شفیعی ، بهرامی، سالك ، حاجیان ، فارسی ، یك کلام ، گودرزیان،رفیعی واعظی ، وزیری ، رحیمی ، خان‌محمدی

آ-۵۷۱۵

بعموم بازماندگان آنمرحوم مصیبت وارده‌را تسلیت میدهیم

باکمال تاسف درگذشت مرحومه بانو عزیزه رفعت‌جاه همسر مرحوم داود رفعت‌جاه (احتشام‌الدوله) صاحب‌منصب عالیرتبه پیشین وزارت امور خارجه را باطلاع میرساند . مجلس ترحیم آنمرحوم روز سه‌شنبه ۳۱ اردیبهشت ماه جاری از ساعت ۸ونیم تا ۱۰ونیم صبح در خانقاه صفی‌علیشاه منعقد خواهد بود .

آ-۱۰۳۳۴ وزارت‌امورخارجه

باکمال تاسف درگذشت مادر گرامی آقای‌محمدعلی رفعت‌جاه صاحب‌منصب‌عالیرتبه وزارت دارائی و عضو هیئت حسابرسی‌سازمان برنامه‌راباطلاع‌میرساند.مجلس یادبود آنمرحومه روز سه شنبه ۳۱ اردیبهشت ماه از ساعت ۸ونیم تا ۱۰ونیم در خانقاه صفی‌علیشاه‌برگزار خواهد شد .

وزارت دارائی

۱-۲ آ-۵۷۸۹

وزارت بهداری باکمال تاسف در گذشت بانو عزیزه رفعت‌جاه مادر آقای مهندس هوشنك رفعت‌جاه صاحب‌منصب عالیرتبه این وزارت را به‌اطلاع‌میرساند. مجلس ترحیم مردانه آن مرحومه ازساعت ۸ونیم تا ۱۰ونیم صبح روز سه‌شنبه ۳۱ اردیبهشت‌ماه ۴۷ در خانقاه صفی‌علیشاه برگزار خواهد شد .

آ-۱۰۲۹۴ وزارت‌بهداری

بانهایت تاسف وتاثر درگذشت مادر گرامی‌آقای محمدعلی رفعت‌جاه عضو هیئت حسابرسی قانونی‌سازمان برنامه راباطلاع دوستان و آشنایان میرساند . مجلس ختم مردانه از ساعت ۸ونیم‌تا ۱۰ونیم و زنانه از ۱۰ونیم تا ۱۲ونیم روز سه‌شنبه سی‌ویکم اردیبهشت‌ماه ۱۳۴۷ در خانقاه خیابان صفی‌علیشاه برگزار خواهدشد.

آ-۱۰۲۴۲ سازمان‌برنامه

باکمال تاسف درگذشت شادروان مرحومه بانو عزیزه رفعت‌جاه مادر گرامی جناب آقای محمدعلی رفعت‌جاه دوست عزیزمان راباطلاع دوستان وآشنایان محترم میرساند . مجلس ختم آنمرحومه روز سه‌شنبه ۳۱ اردیبهشت‌ماه از ساعت ۸ونیم تا۱۰ونیم صبح در خانقاه صفی‌علیشاه برگزار خواهد شد .

محمدرضی ویشگائی ، مسعود هدایتی ، دکترفریدون دیبا ، دکتر عزت‌اله عاملی ، منوچهر پرتو ، محمود بهمن‌یار ، فضل‌اله کاسمی ، حسین یوسفی ، دکتر داودی ، دکتر ناصر ملایری ، دکتر یوسف اتحادیه، حمیداردلان

۱-۲ آ-۵۷۸۹

نظر بفوت مرحومه خلد آشیان بانو عزیزه‌رفعت‌جاه مادر جناب آقای محمدعلی رفعت‌جاه همکار محترم‌و دوست عزیزمان مجلس ترحیمی درروز سه‌شنبه ۳۱ اردیبهشت‌ساعت ۸ونیم تاده‌ونیم صبح‌درخانقاه‌صفیعلیشاه برگزار خواهد شد .

حسن‌رهبر، سعیدی فیروزآبادی ،زین‌العابدین‌رهبری، سیدمحمدباقرنیری،مرتضی‌خطیبی،رضافاطمی،ضیاءالدین صفائی ، مصطفی هدایتی ، هوشنك هوشیدر ، دکتر جزایری ، دکتر دیزجی ، علی‌اردلان ،رضاقلی‌عرب ، ذوالنصر ، مهندس مویدی،خلخالی، علی‌اصغرطباطبائی

۱-۲ آ-۵۷۸۹

بانهایت تاثر درگذشت شادروان مادر عزیزمان بانوعزیزه رفعت‌جاه‌را باستحضارآشنایان‌وبستگان‌محترم میرساند . مجلس ختم مردانه آنمرحومه از ساعت هشت‌ونیم تا ساعت ده‌ونیم صبح و ختم زنانه ازساعت ده‌ونیم تانیم بعدازظهر سه‌شنبه سی‌ویکم اردیبهشت‌ماه در خانقاه صفی‌علیشاه برگزار خواهد شد .

مهندس‌جواد رفعت‌جاه ، محمدعلی رفعت‌جاه ، مهندس هوشنك رفعت‌جاه

خانواده‌های : رفعت‌جاه ، سروری ، سپهبدکمال سپهبد اذهاری ، بدر ، ایلچی ، پرتوی ، گلستانه ، گوهرین ،عبرت،مینوئی ، رمضانی ، ذاکری

۱-۲ آ-۵۷۸۹

بعموم افراد خانواده‌های عزادار بویژه آقای‌محمدعلی رفعت‌جاه مصیبت وارده را تسلیت میدهیم

بانهایت تاسف درگذشت شادروان کربلائی‌محمد تقی وکیلیان برادر آقای حاج مهدی نیکدل وپدرآقای حسین وکیلیان رادر تهران باطلاع‌دوستان وهمشهریان عزیز میرساند . مجلس ترحیم مردانه فقید سعید از ساعت چهارتاشش بعدازظهر روز دوشنبه ۳۰اردیبهشت در مسجد باب‌الحوائج واقع در خیابان اقبال برقرار خواهد بود .

جمعیت شاهرودیهای مقیم‌مرکز

خانواده‌های : نیکدل ، وکیلیان ، میرباقری ، عموتی ،مهدوی نادر ،نادری ، اقوامی ، انوشه‌فر ، مغیری، رزمگه ،وزیری‌نوری

باکمال تاسف درگذشت نابهنگام کربلائی‌محمد تقی‌وکیلیان رادر تهران باطلاع دوستان و آشنایان میرساند . مجلس ترحیم مردانه روز دوشنبه ۳۰ اردیبهشت‌ازساعت ۴تا ۶ بعدازظهردرمسجدباب‌الحوائج واقع در خیابان اقبال منشعب ازجاده تهران‌نو ومجلس ترحیم زنانه همانروز و همان ساعت در منزل آقای حسین وکیلیان فرزند آن‌مرحوم واقع در خیابان ایرانمهر میدان ابوحسین پلاك ۱ر۳۲ منعقد خواهدبود.

آ-۵۷۳۵

مصیبت وارده را بعموم خانواده‌های عزاداربخصوص آقایان حاج‌مهدی نیکدل وحاج‌محمدعلی نیکدل‌برادر و برادرزاده و آقای حسین وکیلیان فرزند آن مرحوم تسلیت میگوئیم .

یادبود

بمناسبت سومین سال درگذشت همسر عزیزم سرهنك سیدعبدالحسین ژولیده مجلس تذکری‌درروز دوشنبه ۳۰ اردیبهشت از ساعت ۵تا۸ بعدازظهر در منزل مهندس منوچهرمیرزاسالور منعقداست‌خواهشمند است دوستان و آشنایان سرافراز فرمایند .

اختر ژولیده

نشانی : امیریه - خیابان میامی کاشی ۶۴

آ-۵۶۸۱

بدینوسیله شب چهلم درگذشت مرحوم منصور اعتمادی راباطلاع دوستان و بستگان میرساند تا با شرکت در مجلس تذکری که در امامزاده عبدالله جنب آستانه از ساعت ۱۶تا۱۸روزدوشنبه ۳۰اردیبهشت ماه (فردا) برگزار میگردد روح‌آنمرحوم را شادفرمایند

آ-۵۶۹۱ خاندان اعتمادی

فلك زین ماتم‌عظمی عجب‌شوری‌بپاکردی
توشمع محفل مارا زجمع ماجداکردی

بمناسبت یکمین سال درگذشت همسرگرامیم شادروان عزیزالله تبریزی مجلس یادبودی ازساعت ۴الی۶ بعدازظهر دوشنبه ۳۰ اردیبهشت ماه ۱۳۴۷بر مزار آنمرحوم واقع درابن‌بابویه آرامگاه شکروی برگزار میگردد شرکت دوستان و آشنایان موجب تسلی خاطر بازماندگان خواهدشد .

آ-۵۵۵۹ نجیبه تبریزی

بمناسبت هفتمین شب درگذشت شادروان‌حسن‌فقیه مجلس یادبودی از ساعت ۴تا۶بعدازظهر روز دوشنبه ۳۰ اردیبهشت‌ماه در آرامگاه فتوحی واقع‌در امامزاده عبداله برگزار می‌شود .

خانواده فقیه

آ-۵۷۲۷

بمناسبت هفته برادرمان شادروان مرتضی‌شریعت ازساعت ۴تا ۶ بعدازظهر دوشنبه ۳۰ اردیبهشت ماه جاری‌مراسمی در امامزاده‌عبداله‌برگزارمیشودامیدواریم دوستان ارجمند و خویشان باشرکت در مراسم‌مزبور موجبات شادی روح آن مرحوم وامتنان مارا فراهم فرمایند .

آ-۱۰۳۸۶ علی شریعت-موسی‌شریعت

باطلاع دوستان و آشنایان و فامیل گرامی میرساند . روز دوشنبه ۳۰ر۲ر۴۷ (فردا) از ساعت ۳تا۸ بعدازظهر بمناسبت شب چهلم درگذشت مرحومه مغفوره بانو ربابه نوری مجلس یادبود در منزل آن فقیده سعیده واقع در خیابان فرهنك کوچه سرهنك معصومی پلاك ۱۲ منعقد می‌باشد .

اسمعیل و خلیل نوری - اسمعیلان - اخلاصی

آ-۵۸۰۳

سوگواری - وعظ وخطابه

طبق معمول سنواتی مجلس عزاداری از ۲۱ ماه صفرالمظفر تاآخر ماه صبحها بعداز فریضه‌نمازجماعت از ساعت ۵ونیم تاساعت ۶ونیم دانشمند محترم جناب آقای (حاج‌شیخ‌احمد کافی) واز ساعت ۶ونیم تا ۷ونیم دانشمند محترم جناب آقای (حاج‌شیخ‌حسین انصاری) مستفیض میفرمایند .

سیدمهدی‌اشگوری

میدان شاه کوچه نظام وفا(شترداران) مسجد حاج اسماعیل حوری

السلام‌علیك یارسول‌الله و علی‌اهل‌بیت‌النبوه

بمنظور تعظیم شعائر و عرض ادب به‌پیشگاه مقدس نبی‌اکرم ورسول‌مکرم و خاندان‌عصمت و طهارت،مجلس وعظ و خطابه و سوگواری ، بمناسبت ایام رحلت‌منجی عالم بشریت و پرچم‌دار جهان انسانیت و اهل بیت اطهارش همچنان شب‌ها تاشب اول ماه ربیع‌المولود (۸ر۳ر۴۷) در مسجد جامع نارمك ادامه‌داشته‌ودانشمند محترم جناب آقای دکترمحمد مفتح‌افاضه میفرمایند. آغاز مجلس همه‌شب از ساعت ۸وربع می‌باشد .

آ-۵۶۹۵ موسسه اسلامی نارمك

طبق معمول سنواتی مجلس سوگواری خامس آل‌عبا از دوشنبه ۳۰ اردیبهشت مطابق با۲۲ صفر تا پنجم خرداد۲۸ صفر از ساعت ۸صبح تا۱۲ظهر منعقد است .

نشانی : انتهای خیابان‌پارك‌ولیعهد-مقابل‌مسجدمحمدیه

اصغر علمداری تربتی مداح

آ-۵۸۱۳

سپاسگزاری

از فرماندهی معظم سرکار سرهنك ایران‌نژاد وهمقطاران ارجمند ، دوستان گرام و شهردار آستاراو اهالی محترم ویرمونی وآستارا و خرم‌آباد که‌بمناسبت درگذشت پدر عزیزمان باشرکت در تشییع جنازه و مجالس ترحیم یاباارسال تلگراف و درج در جراید ابراز همدردی فرموده‌اند سپاسگزاری‌مینماید چنانچه بعلت تالمات روحی موفق بعرض تشکر حضوری‌نشویم پوزش خواسته سلامت و سعادت عموم را از درگاه حق‌مسئلت داریم .

از طرف بازماندگان هوشنك وستوان یکم

آ-۱۰۲۴۰ پرویزنصیری‌صالح

تندباد اجل شمع وجودشادروان احمد عاصم‌را خاموش وفامیل وبستگان را درماتمی عظیم وسوکی بزرك فروبرد . تنها تسلی خاطر رنجدیده ویگانه‌تشفی قلب پریش بازماندگان ، مکرمت وعنایات بی‌منتهای حضرات حجج‌اسلام ، جناب آقای نخست‌وزیر محبوب نمایندگان محترم مجلسین ، وزرای عظام ، قضات معظم ، اساتید دانشمند دانشگاه ، مقامات‌شامخ کشوری امرای ارجمند ، لشگری و دوستان عزیز بودکه با تشریف‌فرمائی خود در مراسم تشییع وتدفین وشرکت در مجالس ترحیم و شب هفت وابراز تفقد بوسیله تلگراف ونامه و جراید نسبت باین خاندان مبذول داشتند ، چون قالب الفاظ بسیار محدود وبازگوکنندهٔ امتنان و تشکرات صمیمانه نیست ، ناگزیر باتمسك بذیل کرامت ورافت سروران گرامی ، امیدواری کامل دارد که‌بادرنظرگرفتن تالمات روحی عذر قصور در شرفیابی و عرض امتنان حضوری از اینهمه نوازش‌و التفات رابدین وسیله پذیرفته‌اجازه فرمایند چشم شرمندگی از پشت پای خجلت برگرفته شود .

آ-۵۷۸۵ خانواده عاصم وبستگان

اطلاعات
۱۳۰۴

یکشنبه
● نوزدهم مه ۱۹۶۸
* بیست‌ویکم صفر ۱۳۸۸
● شماره ۱۲۵۸۸
● سال چهل‌ودوم

لایحه حفظ حقوق مؤلفین تقدیم مجلس شد

سفر وزیر خارجه ایران به بوداپست

اردشیر زاهدی وزیر امور خارجه عصر دیروز در راس یك هیئت ایرانی وارد بوداپست پایتخت مجارستان گردید و مورد استقبال قرار گرفت.

سفر وزیر خارجه ایران بدعوت وزیر خارجه مجارستان برای تحکیم و توسعه بیشتر روابط بین دو کشور صورت گرفته است.

وزیر خارجه طی دیدار شش‌روزه خود از مجارستان یك موافقت‌نامه فرهنگی را از جانب دولت شاهنشاهی بادولت مجارستان بامضاء خواهد رسانید.

گزارش رسیده از عمان حاکی است که وزیر خارجه دیروز هنگام عزیمت به بوداپست مدتی در عمان پایتخت اردن وآنکاه در وین پایتخت اطریش توقف کرد.

در فرودگاه عمان رئیس تشریفات دربار اردن ، وزیر خارجه و گروه دیگری از شخصیت‌های برجسته اردن از آقای زاهدی استقبال کردند.

خبرگزاری آسوشیتد پرس در گزارشی که از بوداپست مخابره کرده است مینویسدانتظار میرود که آقای زاهدی‌دعوت شاهنشاه آریامهر را از رئیس‌جمهوری مجارستان برای دیدار از ایران تجدید نماید .نظیر این دعوت از جانب دولت ایران‌از جان‌فوك نخست‌وزیر وجونز پیترز وزیر خارجه مجارستان بعمل آمده است.

● نماینده تبریز ازتشکیل تیم فوتبال مجلس اظهار خوشوقتی نمود

* نمایندگان ازخدمات‌شیرو خورشید تجلیل کردند

ساعت نه‌ونیم بامداد امروزجلسه علنی مجلس شورای ملی بریاست آقای‌مهندس‌ریاضی تشکیل گردید.

در آغاز آقای حاج کریم‌بخش سعیدی نماینده ایرانشهر پیرامون احتیاجات‌حوزه انتخابیه‌خود صحبت کردو اظهار داشت متاسفانه‌استان سیستان و بلوچستان آنطوری که شایسته است ازاثرات انقلاب‌سفید شاه‌و مردم برخوردار نشده است .

* تشکر ازوالاحضرت

آقای دکتر شفیع امین نماینده تبریز ازروز بین‌المللی صلیب‌سرخ یاد نمود و ضمن تشریح خدمات جمعیت شیرو خورشید سرخ در سراسر کشورازوالاحضرت‌شاهدخت شمس پهلوی ریاست عالیه جمعیت تشکر نمود .

ناطق گفت تجلیلی که از دکتر بارنارد بعمل آمد نماینده بیداری و هوشیاری و علاقه طبقات مختلف مردم ایران به علماء و دانشمندان می باشد .

* اعلام جرم

آقای پردلی نماینده زابل گفت من دائم از خرابی وضع سیستان و بلوچستان صحبت میکنم و بدولت تذکراتی میدهم ولی به تذکرات توجهی نشده است . وزارت آب و برق میلیون ها تومان خرج میکند ولی توضیح نمیدهد که این پول‌ها برای چه خرج میشود ؟ برای کجا خرج میشود ؟ وقتی ماهم سئوال‌می کنیم،جواب قانع‌کننده نمیشنویم .

ناطق گفت: سدی‌که درسیستان بسته‌اند آب را از این استان برگردانده وموجب خرابی آن‌شده است . من در سه مورد وزارت آب و برق را متهم و اعلام جرم میکنم‌و خود مسئول جوا ب‌آن خواهم بود.

در حال حاضر میلیون ها تومان در سیستان خرج میشود من حرفی ندارم که این پول هابدست حسین یا شمر خرج میشود .

(عباس میرزائی : همه را بدست حسین خرج میکنیم نه شمر) .

آقای وزیر آب و برق معتقدند که این سد در زمان ایشان‌ساخته نشده است .

(مهندس روحانی وزیر آب و برق : درست است که در زمان‌من ساخته نشده ولی من مسئولیت آنرا قبول میکنم .)

آقای پردلی‌در پایان سخنان‌خود گفت ما نمیتوانیم نسبت به آینده قسمت مهمی‌از کشور یعنی‌سیستان بی‌اعتناء باشیم .

بقیه در صفحه بیست‌و یکم

آقای نخست‌وزیر هنگام بازدید از غرفه کارهای دستی رضائیه آقای جوادی افشار را مورد تشویق‌وتقدیرقرارداد

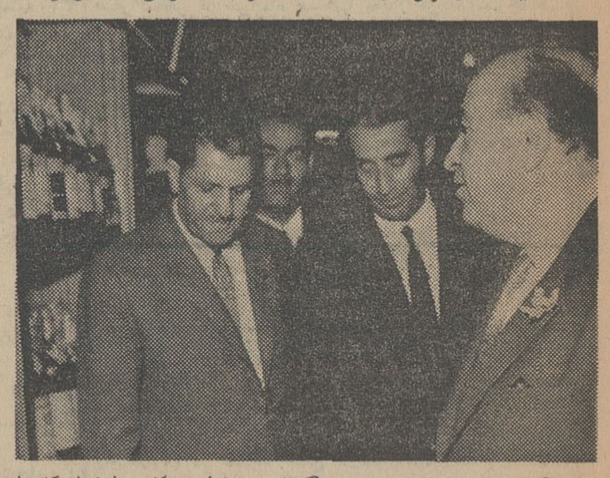

آقای نخست‌وزیر در روز گشایش بازار مکاره ازغرفه کارهای دستی‌آذربایجان غربی (رضائیه)که بمسئولیت آقای جوادی افشار مدیرفروشگاه شیك رضائیه تشکیل شده بود دیدن نمود . دراین بازدید هنگامی که اقای هویدا از دیدن این همه لطفوزیبائی که در تهیه صنایع دستی به کار رفته بود غرق در حیرت شده‌بود ، وسیله آقای جوادی افشار یکعدد عصای بسیار زیبا بایشان اهدا شد . آقای هویدا ضمن تشکر از آقای جوادی از میزان درآمدو طرز کار ایشان سئوالاتی بعمل‌آورد که‌پاسخ‌لازم داده شد . آقای جوادی افشار اضافه نمود قصد ما از ایجاد این غرفه نمایش محصولاتمان بمنظور آشنائی مردم‌بود ولی‌تشویق مردم بحدی بیسابقه بود که مامجبورشدیم حتی‌برای دومین بار قبل ازگشایش غرفه اجناس جدیدی‌وارد کنیم.

آقای نخست‌وزیر در حالیکه‌عصا اهدائی‌را در دست‌داشت‌غرفه را ترك نمود و دستور تشویق وتقدیر آقای جوادی‌افشار رابمسئولین اقتصاد داد.

در باغ مصفای هتل نادری
از سه‌شنبه سی‌ام اردیبهشت ماه
ارکستر معروف ایتالو جیروس
هتل نادری خیابان نادری
آ_۱۰۲۷۶ ۱_۲

(شرکت سهامی استاندارد الکتریك ایران)
یکنفر بانوی سکرتر درجه یك‌که تسلط کامل بزبان انگلیسی وماشین‌نویسی فارسی ولاتین داشته‌باشدباحقوق مکفی بسیار خوب و مزایای دیگر استخدام مینماید
داوطلبان حائز شرایط میتوانند همه روزه قبل از ظهرها بشرکت سهامی استاندارد الکتریك ایران_چهارراه تخت‌جمشید _ روزولت مراجعه نمایند .» تلفن ۷۵۶۱۲۱
آ_۵۷۴۷

درملاقات ومصاحبه نویسندگان «اطلاعات هفتگی» بابارنارد که‌جلسه بسیار پرشوری‌بود پروفسور بارنارد به سئوالهای فنی و علمی عده‌ای‌از نویسندگان این مجله که پزشك هستند پاسخ گفت‌ودر مورد پیوند قلب مفصلا توضیحاتی داد..

در پایان جلسه مجسمه برنارد که ،بوسیله مهندس توکلی‌یکی‌از اعضاء هیئت‌تحریریه‌اطلاعات‌هفتگی ازبرنز ساخته شده‌است و نیزیك کاریکاتور رنگی که « سخاورز»از بارنارد کشیده بود و اورا در حال پخش «قلب» بین مردم نشان‌میداد بوی‌اهداء شد .

بارنارد ضمن تشکر گفت : من بهمکاری افتخاری خود بااین مجله ادامه خواهم داد .

عکس بالا عده ای‌ازنویسندگان اطلاعات هفتگی را در پایان‌جلسه بابارنارد نشان‌میدهد .

آگهی امتحان ورودی دانشگاه جندی‌شاپور خردادماه ۱۳۴۷

نام‌نویسی داوطلبان شرکت در امتحانات‌مسابقه ورودی دانشگاه جندی‌شاپور فقط بوسیله مکاتبه‌و بارعایت نکات زیر انجام میگردد :

۱_ هر داوطلب تقاضانامه خودرا مطابق نمونه زیر تنظیم نموده و قبض رسیدبانکی‌وعکس ورونوشت شناسنامه خودرا بشرح زیر به‌آن ضمیمه و باپست سفارشی دو قبضه به آدرس اهواز اداره آموزش دانشگاه جندیشاپور ارسال دارد.

الف _ درخواست نامه باید بخط خود داوطلب تنظیم شده باشد.

ب_ چهار قطعه عکس ٤×٦ داوطلب که در سال جاری گرفته شده و داوطلب شخصا مشخصات خودرا از روی رونوشت شناسنامه در پشت آنها نوشته باشد .

ج_ یك برك رونوشت شناسنامه

د_ رسید بانك ملی دایر بپرداخت مبلغ پانصد ریال بحساب شماره ۲۰۲۱۸ بانکملی اهواز بنام دانشگاه جندی شاپور.

۲_ فقط دارندگان گواهی نامه ششم متوسطه ریاضی وطبیعی که زبان انگلیسی بدانند حق‌شرکت در امتحان مسابقه ورودی را خواهند داشت.

تبصره ۱_ ارسال اصل پروانه یامدرك قبولی‌یا گواهی تحصیلی بهیچوجه ضرورت ندارد ولی درموقع دریافت کارت امتحان مسابقه ورودی داوطلب باید اصل مدرك تحصیلی و یایك برك گواهی عکس‌دار مبنی برشرکت در امتحانات متوسطه بامضاء رئیس ومهر دبیرستان شخصا ارائه دهد در غیر اینصورت از دریافت پروانه و شرکت در امتحان محروم‌خواهد شد.

تبصره ۲_ داوطلبانی که در امتحان مسابقه پذیرفته شوند هنگامی میتوانند ثبت نام کنند‌که‌در امتحانات متوسطه خرداد ماه قبول شده باشند.

۳_ مواد امتحانی عبارتند از زبان فارسی(ضریب ۱) زبان انگلیسی (ضریب۱) ریاضی (ضریب۱)فیزیك (ضریب۲) شیمی (ضریب ۲) طبیعیات (ضریب ۲) برمبنای دوره دوم متوسطه رشته طبیعی امتحان‌میشود.

٤_ تقاضاهائی که ناقص باشد یا مدارك مورد لزوم به‌آن ضمیمه نباشد بی‌ارزش است.

۵_ داوطلبان باید مدارك خودرا طوری ارسال دارند که تاآخر وقت اداری روز دوشنبه ۲۰ خرداد ماه ٤۷ بدانشگاه جندی شاپور رسیده باشد . بدرخواستهائیکه پس از تاریخ مذکور برسدبهیچوجه ترتیب اثر داده نخواهد شد.

٦_ کارت مخصوص امتحانات مسابقه ورودی از ساعت ۷تا۱۹ روزهای سه‌شنبه بیست‌وهشتم و چهارشنبه بیست‌ونهم خرداد ماه ٤۷ در محل دانشسرایعالی اهواز در اختیار داوطلبان قرارمیگیرد ومحل امتحانات در همان روز مشخص میشود.

۷_ امتحان مسابقه در راس ساعت ۷ بعدازظهر روز پنجشنبه ۳۰ خرداد ماه ٤۷ شروع میشود.

تبصره _ دانشسرایعالی شامل رشته ریاضی‌و رشته علوم تجربی میباشد.

تذکر:

۱_ بنابه‌تصمیم وزارت علوم وآموزش عالی هریك از دانشگاههای شهرستانها میتوانند حداقل ۵۰درصد از داوطلبان استان خوزستان واستانها و نواحی‌مجاور که فاقد دانشگاه میباشند بترتیب معدل انتخاب نمایند ودر صورت اقتضاء این میزان ممکن‌است تا۷۰ درصد افزایش یابد(علاوه‌بر متولدین نقاط مذکور داوطلبانیکه سالهای پنجم و ششم متوسطه خودرابر طبق مدارك تحصیلی در این قبیل نواحی‌طی نموده باشند مشمول استفاده از حق تقدم فوق‌قرارمیگیرند.)

۲_ هر داوطلب فقط میتواند یکی ازدانشکده‌های پزشکی یاکشاورزی)یایکی از رشته‌های دانشسرای عالی را انتخاب نماید.

بنابر این کاملا دقت شود در تقاضانامه‌دانشکده ورشته مورد علاقه مشخص گردد تغییر دانشکده‌ویا رشته تحصیلی بعدا بهیچوجه میسر نخواهد بود.

۳_ سن داوطلبان دانشسرایعالی نباید بیش‌از ٢٤ سال باشد واز ثبت‌نام کارمندان دولت‌نیزخودداری خواهد شد .

٤_ وجه نام نویسی ومدارك ارسالی بهیچوجه مسترد نمیشود .

دانشگاه جندی شاپور

درخواست ثبت نام امتحان مسابقه‌ورودی دانشگاه جندی شاپور برای شرکت در دانشکده پزشکی یاکشاورزی یادانشسرا یعالی

اینجانب امضاءکننده بامشخصات زیر:

نام خانوادگی نام شماره شناسنامه

صادره متولد سال در

سال پنجم‌متوسطه را در سال ششم متوسطه رشته را در دبیرستان

واقع در شهر درماه سال امتحان داده و

پروانه یاگواهی شرکت درامتحانات را در موقع دریافت‌کارت شخصا ارائه‌خواهم‌داد.

نشانی‌کامل محل اقامت شهر

خیابان کوچه پلاك

ضمنا قبض رسید بانك ملی مبلغ ۵۰۰ ریال و ٤ قطعه عکس ویك برك‌رونوشت شناسنامه به پیوست ارسال میگردد .

دانشکده مورد علاقه اینجانب دانشکده میباشد رشته‌ای‌که در _ دانشسرا میخواهم تحصیل نمایم رشته است .

امضاء داوطلب تاریخ روز ماه ۱۳٤۷

آ_۱۰۲۲۸

طلا

بقیه‌از صفحه اول

* توافق

خبرنگارما در گزارش‌خوداضافه میکند ، اخیرا طی مذاکراتی که‌بین طلاسازها ومقامات بانك مرکزی‌و بانك‌ملی ووزارت اقتصاد بعمل‌آمد، موافقت شد که اجرای مقررات استاندارد برای طلا مدت‌پنج ماه‌به تعویق بیافتد و از اول شهریور ماه بموقع اجرا گذارده شود . اتحادیه طلاسازها نیز متقابلا تعهد کرده است که دراین‌مدت اعضای خودرا درتهران و شهرستان‌ها آماده‌اجرای مقررات استاندارد طلانماید .

بهمین جهت بزودی ۵۰۰ کیلو طلا که سهمیه دوماه فروردین و اردیبهشت این صنف‌می‌باشدبه‌آنها تحویل داده خواهد شد عرضه این طلادربازار موجب کاهش قیمت‌آن یاحداقل‌مانع افزایش بیشتر قیمت خواهدشد .

● ایجاد تعادل

بازار طلا درآستانه رونق است، دردوماه گذشته بعلت ماه محرم و ایام سوگواری معاملات طلاقریب ۷۰درصد کاهش‌یافت ، اما از چند روز دیگر رونق فصلی خودراآغاز خواهد کرد . خوشبختانه‌عرضه۵۰۰ کیلو طلا، دربازار بارونق چند روز دیگر تعادلی بین عرضه و تقاضا بوجودخواهدآورد .

روزنامه فردا
چهارشنبه‌ها منتشر میشود
نقشه برداری و
تفکیك اراضی‌تلفن ۶۲۱۱۱۰
آ_۹۹۳۸

از پنجشنبه این هفته الی‌یکشنبه
متل‌قو
پانسیون کامل باآمدورفت
فقط ۱٤۱٤ ریال
هرروز ازساعت ۱۰تا ۱۲و۵ تا ۷
تلفن دفتر وزرو ٦٤٤٤۹
۱_۳ آ_۱۰۱۵۶

کاشی سعدی
مهندسین کاشی سعدی
را ترجیح میدهند

آگهی بهای بستنی
کارخانه شیر پاستوریزه تهران بدین وسیله‌بهای انواع‌بستنی محصول کارخانه رابرای مصرف کننده بشرح‌زیرتعیین مینماید:
۱_ بستنی لیوانی هر لیوان ٦ ریال
۲_ بستنی کیلوئی در کیسه های نایلونی هرکیلو ۳۲ ریال
۳_ بستنی وانیلی درقوطی‌های یك‌لیتری هرقوطی ۳۵ ریال
٤_ بستنی شکلاتی در قوطی‌های یك‌لیتری هرقوطی ۳۵ ریال
۵_ بستنی ممتازباخلال پسته‌و کمپوت آناناس هرقوطی٦۵ریال
از عموم مصرف کنندگان محترم تقاضا دارد چنانچه هرگونه شکایتی در این مورداشته باشندبه‌تلفن‌های ۹۰٤۰۳ و۳۳٤۲۱۰ و ۳۳۳۹٦٦ اطلاع نمایند .
کارخانه شیر پاستوریزه تهران
۱_۲ آ_۹۷۰٤

آگهی
دانشکده مهندسی دانشگاه‌پهلوی برای‌دوره M.A درزشته‌های
۱_ مهندسی برق و الکترونیك .
۲_مهندسی راه وساختمان.
۳_ مهندسی شیمی .
٤_ مهندسی مکانیك .
برای سال تحصیلی ٤۸_۱۳٤۷ دانشجو میپذیرد . داوطلبانیکه دارای شرایط زیر میباشند میتوانند تاتاریخ نهم خرداد ماه۱۳٤۷ برای دریافت درخواست نامه و کسب اطلاعات بیشتر مستقیما بدفتر دانشکده مهندسی دانشگاه پهلوی شیراز مکاتبه فرمایند.
۱_دارابودن دانشنامه فوق‌لیسانس پنجساله یالیسانس از دانشگاه های ایران و یا از دانشگاه های معتبر خارجی .
۲_آشنائی کامل بزبان انگلیسی
داوطلبانیکه پذیرفته‌میشوند ممکن است مشمول دریافت کمك مالی شوند .
رئیس دانشکده مهندسی دانشگاه پهلوی _
دکتر اردشیر ابدون
آ_۹۸۵٤

بانوان وآقایان وکلای دادگستری
جلسات ناهار روزهای سه‌شنبه کماکان در هتل کمودور در خیابان تخت‌جمشید برقرار است .
موضوع بحث :
۱_سلب حق انتخاب شدن اعضای هیئت مدیره کانون وکلای دادگستری بیش‌از دو دورهٔ متوالی .
۲_ انتخابات هیئت مدیره کانون وکلا تاکنون چگونه برگزار شده است .
۳_ درك شرایط زمان واجرای عدالت اجتماعی
۱_۲ آ_۵٦۷۳

کنفرانس ماهیانه دانشکده دندانپزشکی تهران
روز چهارشنبه اول خرداد ساعت یازده در آمفی‌تاتر ساختمان جدید برگزار خواهد شد .
موضوع کنفرانس _ روش‌نو درساختن سرپوشهای چینی‌ورود برای‌همکاران‌دندانپزشك و پزشك ودانشجویان آزاد میباشد .
آ_۹۹۷۸

بیماران محترم پوست
لطفا برای مراجعه به مطب دکتر خشنود متخصص بیماریهای پوست ۲٤ ساعت قبل توسط تلفن ٤۹٦۳۲طرف صبح وقت بگیرید .
خیابان شاهرضا مقابل لاله‌زارنو
آ_۹۹۳۰

اول میخورند ...
بعد بازی میکنند
آ_۹۷۲۲ ۱_۳

گود شیمیائی ایران
آگهی مزایده
شرکت سهامی‌کود شیمیائی ایران درحدود ۸۰ تن گرانول موجود درانبارکارخانه پولیکا واقع در شهرصنعتی کرج را یکجا ازطریق مزایده بفروش میرساند .
علاقمندان میتوانند همه روزه درساعت اداری بدفتر شرکت واقع درخیابان۲۱ آذر شماره ۸۸ طبقه پنجم‌مراجعه وپس از دریافت مشخصات وشرائط مزایده پیشنهادات خودرا حداکثر تاظهر روزشنبه ۱۱ خرداد ۱۳٤۷ بدفتر شرکت تسلیم نمایند . شرکت‌سهامی‌کود شیمیائی‌ایران
۱_۲ آ_۱۰۱۵۲