کشف داروی سرطان خون

اطلاعات ۱۳۴۶

۲۰ صفحه

۴ شنبه پانزدهم آذرماه ۱۳۴۶ . . . . . شماره ۱۲۴۵۴

. . . . . سال چهل ودوم . . . . . تکشماره ۴ ریال

- درامریکا برای معالجه سرطان خون داروئی کشف شد که تاکنون بیشتر بیماران سرطانی را معالجه کرده است .
- سرطان خون تمام بیمارانی که با این دارو درمان میشوند در مراحل اولیه بهبود مییابد

درصفحه ۳

اولین عکس از بزرگترین عمل جراحی تاریخ بشر. این عکس با اشعه ایکس از سینه واشکانسکی گرفته شده وقلب دختری را نشان میدهد که صاحبش مرده اما خوددر سینه یك مرد می طپد وباو زندگی می بخشد در محوطه سینه واشکانسکی بجز قلب دخترك ، در عکس یك جسم استوانه ای (در سمت چپ) نیز دیده می شود . این جسم الکترودی است که برای عکسبرداری در سینه او قرارداده اند .

عکس رادیوئی اطلاعات

دومین عمل تعویض قلب!

پس از رفع خطر از واشکانسکی قلب بیمار یك دنداساز تعویض میشود

واشکانسکی در سومین روز تعویض قلب خود غذای سفت خورد و با پرستاران شوخی کردو برای همسرش پیام فرستاد

درصفحه ۳

این هامعجزه گران دانش پزشکی هستند . اینها پیشقراولان نجات بشر از چنگال بیماری مهلك قلبی می باشند که تاکنون در مقابل دانش پزشکی مقاومت می کرد. این گروه پزشکانی است که معجزه پیوند قلب دو انسان را با موفقیت شگرفی انجام داد . چهره هایشان نشان میدهد که از پیروزی بزرك خود کاملا راضی هستند . آنکه در عکس با علامت مشخص شده (پروفسوربرنارد)رئیس گروه پزشکی و جراحی است که عمل تعویض قلب را انجام داد.

این «پروفسور برنارد» است که با دست های معجزه گرش برای اولین بار در تاریخ قلب یکدختر را درسینه یك مرد جای داد وباو عمر دوباره بخشید . نام پروفسور «کریستوفر برنارد» بعنوان گشاینده راه معالجه قطعی بیماری های قلبی از طریق تعویض قلب بیمار در تاریخ ثبت خواهد شد .

برای شرکت درقرعه کشی بهمن ماه

مشمولین

۴۵ روز مهلت دارند

خبرنگار ما گزارش میدهد : مشمولین لیسانسیه و دیپلمه حداکثر تا ۴۵ روزدیگر (سی ام دیماه) مهلت دارند که به منطقه وظیفه عمومی در تهران و گروهان های ژاندارمری در شهرستان ها مراجعه و برای شرکت در قرعه کشی بهمن ماه دفترچه آماده بخدمت دریافت دارند.

بقیه در صفحه هفدهم

وضع ۱۰۰ هزار کارمند دولت

باقانون جدید استخدام تطبیق داده شد

* باتاسیس وزارتخانه های جدید، برای کلیه کارمندان غیر رسمی نیز پستهای سازمانی وجود خواهد داشت
- احکام جدید کارمندان نیز باید به تایید ادارات حسابداری برسد

اجرای مرحله اول تطبیق قانون استخدام در مورد یکصد هزار نفر از کارمندان رسمی دولت انجام یافته است.

بقیه در صفحه هفدهم

باتعیین خطوط اصلی نقشه جامع تهران

مناطق صنعتی ومسکونی تهران مشخص میشود

* وسعت تهران به هزار و دویست کیلومتر مربع میرسد
* چهار «اتوبان» از چهار جهت بتهران راه مییابد
* حدود تهران به کرج ، سرخه حصار ، دامنه های البرز و شهرری منتهی میشود
- جنوب غرب منطقه صنعتی و جنوب شرق منطقه تمرکز کارخانه ها تعیین شد
* موسسات دولتی و ملی و نقاط مسکونی در شمال شهر متمرکز میشود
* احداث مترو درنقشه جامع شهر تهران پیش بینی شده

در صفحه هفدهم

وزیراصلاحات ارضی وتعاون روستائی درکنفرانس اصلاحات ارضی که درحضورآقای نخست وزیر تشکیل شد اعلام کرد:

نحوه کارشرکتهای تعاونی تغییر میکند

* شرکتهای تعاونی باید به روستائیان تعلیم دموکراسی بدهد
* ازپس انداز روستائیان برای پیشرفت اقتصادی دهات باید استفاده شود

در صفحه هفدهم

آقای هویدا نخست وزیر درجلسه کنفرانس وزارت اصلاحات ارضی و تعاون روستائی بیاناتی ایراد میکند. در ردیف جلو آقای دکتر ولیان وزیر اصلاحات نیز دیده میشود.

دوره لیسانس مکاتبه ای ۶ رشته خواهد داشت

- رشته های خانه داری و تعلیم و تربیت مخصوص زنان ودختران است
* دوره لیسانس مکاتبه ای زیر نظر دانشسرایعالی سپاه دانش اداره خواهد شد
* رشته های تعلیم و تربیت روستائی ، اقتصاد روستائی ، علم الاجتماع روستائی و منهدسی روستائی دردوره مکاتبه ای تاسیس میگردد

بقیه درصفحه آخر

درصورت عدم مراجعه به اجرائیات پلیس

گواهینامه های رانندگی متخلفین بایگانی میشود

* ۳ هزار گواهینامه در اجرائیات پلیس بلاصاحب مانده
* از فردا گواهینامه کلیه رانندگان در شهر کنترل میشود

پلیس تهران امروز اعلام کرد که رانندگان متخلف باید هرچه زود تر برای دریافت گواهی نامه خود به قسمت اجرائیات پلیس مراجعه کنند درغیر این صورت گواهینامه ها بلاصاحب تلقی شده وبایگانی میشود . ضمنا ماموران انتظامی پلیس دستور دارند که از فردا گواهی نامه رانندگان را در شهر کنترل کنند واشخاص فاقد گواهینامه را بدادگاه معرفی نمایند .

خبرنگار ما گزارش میدهد درحال حاضر متجاوز از ۳ هزار گواهینامه در بایگانی اجرائیات پلیس از ۲ سال قبل مانده و صاحبان آنها برای دریافت گواهی نامه خود اقدامی نمیکنند وپلیس ناگزیر است اینگونه گواهی نامه های بلاصاحب را برای همیشه بایگانی کند .

در این صورت رانندگان فاقد گواهی نامه باید مجددا برای دریافت گواهی نامه امتحان بدهند و گواهی نامه دریافت دارند .

بانك بیمه ایران. شعبه بازار

از تاریخ ۱۴ر۹ر۴۶ به ساختمان جدید خود واقع درسبزه میدان منتقل وکمافی السابق برای انجام هرگونه معاملات بانکی آماده میباشد

اطلاعیه وزارت اقتصاد

بدین وسیله باطلاع عموم صاحبان صنایع -بازرگانان-پیشه وران ومصرف کنندگان میرساند که کمیسیون بررسی مقررات عمومی واردات و صادرات سال ۱۳۴۷ ازپانزدهم دیماه سال جاری در این وزارت تشکیل ونظرات وپیشنهادات واصله را موردبررسی دقیق قرار خواهد داد و تاآنجائی که پیشنهادات مذکور بامصالح اقتصادی کشور منطبق باشد مورد استفاده قرار خواهد گرفت . بدینوسیله از کلیه افراد و موسسات ذیعلاقه در سراسر کشور خواهشمند است پیشنهادات و نظرات خودرا که متضمن مصالح اقتصادی کشور بوده وجنبه عمومی داشته باشد تاپایان آذرماه جاری بعنوان اداره تدوین مقررات بازرگانی وزارت اقتصادارسال فرمایند . الف ۸۰۷۷

۱-۲ آ-۳۹۶۰۶ وزیر اقتصاد

طرح کلاسهای شبانه دانشگاه

امروز در شورای دانشگاه مورد بررسی نهائی قرار گرفت

امروز خبرنگار دانشگاهی ما کسب اطلاع کرد که طرح کلاسهای شبانه وبیمه دانشجویان دانشگاه تهران که دو هفته قبل بتصویب شاهنشاه آریامهر رسیده بود بطور تکمیل آماده گردیده وصبح امروز در شورای دانشگاه مورد بررسی نهائی قرار گرفت.

اداره طرح وبررسیهای اداره آموزش دانشگاه تهران سعی دارد که طرح کلاسهای شبانه را از نیمه سال دوم بهمن ماه بمرحله اجرا درآورند و کلاسهای شبانه دانشگاه تهران را دایر نمایند.

خبرنگار ما مینویسد باحتمال زیاد کلاسهای شبانه دانشگاه تهران بیشتر در جهت رفع احتیاجات مملکت دایر خواهد شدودانشکده هائی کلاس شبانه خواهند داشت که فارغ التحصیلان آنان مورد نیاز مملکت باشند.

یک قدم برای تأمین مسکن

درراه اجرای یکی از نیات مقدس

اعلیحضرت همایون شاهنشاه آریامهر

بانك اعتبارات تعاونی توزیع

علاوه بر جوائز سالانه حساب پس انداز در هرماه برای ده نفر صاحبان حساب پس انداز که موجودی آنها بیش از سه هزار ریال باشد بقید قرعه

ده خانه مدرن میسازد

قیمت خانه بین سیصد تا یك میلیون و پانصد هزار ریال است که انتخاب آن با برنده جایزه است . برنده جایزه معادل قیمت خانه انتخابی ۱۲ سال نزد بیمه امریکائی بیمه میشود .

ده درصد حق بیمه نقد وبقیه در ۱۲ سال باقساط ماهیانه وصول میگردد .

برنده جایزه میتواند جایزه خود را بغیر واگذار نماید . در مدت بیمه درصورت بروز حادثه ناگوار خانه بدون مطالبه حق بیمه بقیه مدت به وارث یا هرکسی که بیمه گذار معلوم کرده باشد تعلق خواهد گرفت .

شرح درصفحه حوادث

آگهی استخدام سازمان جلب سیاحان

درصفحه ۷

آگهی مسابقه ورودی دانشکده صنعتی (پلی تکنیك تهران) برای دوره مهندسی براساس طرح جدید واحدی

درصفحه ۱۵

اسراف و تبذیر

سرمقاله را درصفحه‌ششم‌مطالعه‌فرمائید

در جهان

سفر دوگل

پاریس - امروز در پاریس اعلام شد که پرزیدنت دوگل دعوت عبدالرحمان عارف رئیس جمهوری‌عراق را برای‌مسافرت باین کشور پذیرفته است.

ضمنا‌امروز یك هیات نظامی مهم از عراق وارد پاریس شده گفته‌میشودهدف‌از این‌مسافرت خرید اسلحه است.

بازداشت شد

پاریس - استوکلی کارمایکل ازرهبران «قدرت سیاه» آمریکا امروز هنگام ورود به پاریس در فرودگاه «اورلی» توسط پلیس فرانسه بازداشت شد. قراربودکارمایکل در یك‌میتینگ اعتراض به جنگ ویتنام در پاریس سخنرانی کند. ازطرف پلیس به کارمایکل گفته شده‌که حضوراودر خاك فرانسه‌مطلوب دولت فرانسه نیست و با هر پروازی که بخواهد میتواند از فرانسه خارج شود، اما او جوابی نداده و هنوز در فرودگاه‌اورلی تحت نظر است.

تقاضای خسارت

کارلسروهه - دیوان عالی کارلسروهه رای داد که «ایزل برگنر» یك زن یهودی که در سال ۱۹۳۹ کوشش کرد برای نجات از شکنجه نازیها دست بخودکشی بزند از دولت آلمان تقاضای خسارت کرد.

اینزن یهودی که هنگام‌حمله نازیهابه‌هلند در صددخودکشی بر آمد اکنون در نیویورك بسر- میبرد و معتقد است که رفتار نازیها با یهودیان به سلامت او لطمه شدیدی وارد کرده است.

شکایت کرد

جاکارتا - «بانوهارتینی» دومین همسر دکتر سوکارنو رئیس جمهوری سابق اندونزی از مدیر یك مجله چاپ‌جاکارتا به دادگاه شکایت کرد. این مجله‌نوشته بود که هارتینی دو سال قبل در کودتای نافرجام کمونیستی شرکت داشت. یك سخنگوی نظامی در جاکارتا که این‌خبررا دردسترس‌خبرنگاران گذاشت تایید کرد که رئیس جمهوری سابق اندونزی اکنون درکاخ خود تحت نظر است

سنك قبر اسوالد

فورت ورث - تکزاس - مارگرت‌اسوالدمادر «لی‌هاروی اسوالد»متهم بقتل کندی اظهار داشت که سنك قبر جدیدی برای گور پسرش تهیه کرده است، سنك قبر «اسوالد»یك ماه قبل بوسیله اشخاص ناشناسی‌از جای خودکنده‌شده بود.

روی سنك قبر جدید فقط‌کلمه «اسوالد» نقش شده است.

بازنشسته میشود

واشنگتن- کاخ‌سفیدواشنگتن اعلام داشت که چارلز بوهلن سفیر کبیر امریکا در فرانسه بجای «فوی کوهلر» بسمت معاون وزارت امور خارجه در مسائل‌مربوط به آفریقامنصوب شده است «کوهلر» چند روزدیگربازنشسته میشودوپس ازآن‌بعنوان استاد در دانشگاه میامی مشغول کار خواهد شد.

وزیر خارجه اسرائیل از پروازهواپیماهای‌شوروی درآسمان‌قاهره انتقادکرد

اور شلیم - ۵دسامبر - خبرگزاری فرانسه - آباابان وزیر امورخارجه‌اسرائیل طی نطقی‌که‌در پارلمان‌این کشور ایرادنمود گفت اسرائیل تمام تلاش‌خودرا بکار میبرد تایك قرارداد صلح بین اعراب و اسرائیل منعقد کند لکن تا زمانی که این قرارداد منعقد نشده ما همچنان در خطرتك مخاصمه کنونی باقی میمانیم.

آباابان افزود چنانچه مذاکرات صلح آغاز شود دولت اسرائیل پیشنهاد های‌جامعی درزمینه‌استقرار صلح در خاورمیانه مطرح‌میسازد. آباابان از دول بزرك طلب کرد به دول عربی اسلحه صادر نکنند زیرا براثر آن‌اعراب روش‌آشتی‌ناپذیری درپیش خواهند گرفت. آباابان افزود دیگر خاورمیانه منطقه‌ای نیست که تحت‌قیمومت جهانی‌باشد خاورمیانه از دولی تشکیل شده که مستقل و حاکم‌اند و باید خود درباره‌سرنوشت‌خود تصمیم‌بگیرند.

وزیر امور خارجه اسرائیل سپس گفت نفوذ و شرکت روزافزون نظامی شوروی در خاورمیانه مانع ان نخواهد شد که اسرائیل از اقدامات اساسی برای امنیتش صرفنظر کند. وی پرواز اخیر هواپیما های بمب‌افکن شوروی را در قاهره مورد انتقاد قرار داده و گفت بهتر است شوروی بجای این اقدامات تلاشی درراه استقرارصلح بعمل آورد.

گزارش از جبهه جنگ ویتنام

ویتکنگ یک دهکده‌را آتش زدو۳۰۰نفر را قتل‌عام کرد

درنبردهای شدید مکونك ۲۳۵ ویت‌کنك کشته شدند

سایگون - ۵ دسامبر - خبرگزاری‌فرانسه- آسوشیتد پرس - نیرو های ویت کونك در سه جبهه دست به حمله بیك دهکده کوهستانی در ۱۵۰ کیلومتری سایگون و ۳ر۵ کیلو متری‌مرز کامبوج‌زدند.

در این دهکده که نام آن داکسن است آوارگان و پناهندگان‌اجتماع کرده‌بودند. گزارش های‌رسیده بسایگون حاکی ازآنست که ویت‌کونك ها با نارنجك و خمپاره ازسه طرف دهکده را مورد حمله قرار دادند مجموعا ویت‌کونك ها هشتصد گلوله توپ بسوی این دهکده شلیك کردند.

نیرو های دولتی ویتنام جنوبی وسربازان امریکائی‌دربرابرحمله ویت کنك‌ها‌مقاومت کردند همزمان بافرارسیدن نخستین هلیکوپتر های کمکی واحد های‌ویت کنك وارد قسمتی از دهکده شدند.

گزارش های رسیده به سایگون حاکی از آنست که ویت‌کنك ها یکصد خانه را در این دهکده آتش زده و سیصد نفر غیرنظامی را قتل‌عام کردند.

یك منبع‌نظامی‌اعلام‌کردیکی ازسربازان پادگان دهکده کشته و هشتاد نفر ناپدید شدند.

● شلیك یك‌گلوله

دریك نقطه‌دیگر ویتنام‌شلیك یك‌گلوله توسط یك‌نفرویت‌کنك‌نیروهای امریکائی وویتنام جنوبی‌را ازاینکه مورد شبیخون ۴۰۰ نفر چریك قرار گیرند نجات دادو باعث مرك ۲۳۵ نفر ویت‌کنك شد.

این نبرد ۱۱ ساعته هنگامی درگرفت که‌نیرو های امریکائی‌و ویتنامی درساحل یك شاخه رودخانه در دلتای رود مکونك پیش میرفتند ناگهان شلیك تیری آنهارا بخود آورد و فهمیدند که چریك ها در اطراف هستند آنان در همان محل‌موضع گرفته جنك را آغاز کردند. علاوه بر کشته شدگان ویت کنك در این نبرد ۱۱ نفر چریك که زیر آب رفته بودند و توسط یك نی‌تنفس میکردند دستگیر شدند. تعداد کشته های امریکائی در این نبرد ۱۳ نفر و تعداد زخمی های آنها ۱۲۸ نفر بود.

از نیرو های ویتنام جنوبی ۴۱نفر کشته شدند. چندین ساعت بعدجسد ویت‌کنك ها هنوز در کانال های مردابی اطراف برنجزار ها افتاده بود و دراثر گندیدن سریع هوارا آلوده کرده بود.

در نبرد دیگری‌در کوهسارهای مرکزی ویتنام جنوبی ۱۷ نفر از سربازان ویتنام شمالی بدست نیرو های امریکائی کشته شدند و اوراق کشته ها نشان داد که‌یکی از آنها سرگرد و فرمانده یك واحد ویتنام شمالی بوده است.

● تظاهرات ضد جنك

نیویورك - هفته تظاهرات علیه جنك ویتنام و خدمت نظام وظیفه همچنان در آمریکا ادامه دارد.

این تظاهرات از روز دوشنبه آغاز گردید و یکصدنفر ازکسانی که به خدمت نظام‌وظیفه احضار شده بودند اوراق خود را تسلیم کشیش یك کلیسا در نیویورك کردند و او قول داد که آنهارا برای وزارت دفاع‌آمریکا پس‌بفرستد. امروز چند صد نفر پیر و جوان دربرابرحوزه‌سربازگیری‌وایت هال درمحله مانهاتان (نیویورك) تظاهر کردند.

مقامات رسمی تعداد تظاهرکنندگان را یکهزار نفر اعلام کردند. ترتیب دهندگان تظاهرات پیش‌بینی میکردند لااقل پنجهزار نفر در این تظاهرات شرکت کنند درحالیکه تعداد تظاهرکنندگان به یکهزار نفر رسید. هدف اصلی از برپا کردن این تظاهرات ممانعت از ادامه کار حوزه نظام وظیفه بود لکن آنها باین هدف نرسیدند. سه‌هزارتن ازافرادپلیس‌سواره و پیاده شهر نیویورك تظاهرکنندگان را که تصمیم داشتند روی پیاده رونشسته و مانع رفت و آمد به‌حوزه نظام وظیفه گردند تحت نظر داشتند.

اماتظاهرکنندگان شکست خورده به‌هدف خود نرسیدند.

یکی‌ازتظاهرکنندگان از ناحیه سرمجروح و۲۵۰الی۳۰۰ تن بازداشت شدند. ازجمله دکتر بنیامین اسپاك مربی تعلیم و تربیت که شهرت جهانی دارد.

شعار تظاهرکنندگان این بود: در ویتنام صلح را برقرار سازید.

بهتر بود میماند

سناتور منسفیلد امریکائی امروز گفت بهتربود مکنامارا در پست خود در وزارت دفاع باقی میماند تا فشاری را که‌برای توسعه جنك ویتنام به عمل میاید خنثی کند. وی گفت چون این فشار ها از طرف هواداران تشدید و گسترش جنك در ویتنام برمکنامارا وارد شده‌است استعفای او از این‌جهت‌قابل تاسف است. مکنامارا هنوز کار های وزارت دفاع را تحویل نداده وکار های ریاست بانك جهانی را تحویل نگرفته‌و حتی تاریخی هم برای این تحویل وتحول معین نشده‌است.

هواداران امام‌یمن به۱۱ کیلومتری صنعارسیدند

صنعا -۵دسامبر- خبرگزاری فرانسه - منابع‌موثق دیپلماسی در پایتخت جمهوری یمن افشا ساختند که دولت جمهوری یمن به دیپلماتهای خارجی توصیه کرده است شهر صنعا را ترك کنند.

این توصیه بدنبال حملات پی‌درپی طرفداران امام به شهر صنعا صورت گرفت.

یك دیپلمات خارجی گفت نیروهای طرفدار امام جاده‌ای که شهر صنعارا به‌بندر حدیده وصل میکند متصرف شدند. از سوی دیگر مسافرینی‌که ازیمن آمده‌اند خاطرنشان میسازند جاده‌ایکه صنعا رابه تعز متصل میسازد توسط طرفداران امام اشغال گردیده. اینك طرفداران امام در یازده کیلومتری صنعا هستند و در نظر دارند از این موضع به صنعا حمله کنند.

آگهی مناقصه

اداره‌مخابرات نیروی زمینی شاهنشاهی مقدار پنج هزارمایل سیم دولای تلفنی سیاه صحرائی از طریق مناقصه سی‌انداف بندر خرمشهر یاجلفا خریداری مینماید. داوطلبین شرکت در مناقصه میتوانند همه روزه غیر از ایام تعطیل برك شرایط و مشخصات مورد مناقصه را از دایره خرید اداره مخابرات واقع در جمشیدیه دریافت و سپس پیشنهاد خود راتا آخر وقت‌اداری روز سه شنبه ۱۷ر۱۱ر۴۶ بدفتر توزیع اداره مخابرات‌تسلیم و رسید دریافت دارند. کمیسیون مناقصه‌روز شنبه ۱۸ر۱۱ر۴۶ در اداره مخابرات تشکیل میگردد. الف ۸۸۲۱

اداره مخابرات نیروی زمینی شاهنشاهی

۲-۱ آ-۴۳۷۹۰

دذ۳۴تب۹وو شو و ائزمجهٔ

بمناسبت ماه رمضان

قرآن مجید و مفاتیح الجنان

۴۰ نوع قرآن به قطع‌های مختلف که ۷ نوع آن چاپ ۵ رنك است و۲۵ نوع مفاتیح‌الجنان و منتخب مفاتیح بخط نویسندگان شهیر آقای حاج میرزاطاهر خوشنویس تبریزی و آقای سید حسین میرخانی با ترجمه فارسی بقلم اساتید فن و بدون ترجمه و کتاب زادالمعاد علامه مجلسی‌باترجمه‌فارسی‌وصحیفه‌سجادیه باترجمه آقای شعرانی و بدون ترجمه را از نزدیك مشاهده فرموده نسخه‌انتخابی خود را هدیه فرمائید. و از کتب زیرکه‌ازلحاظ‌علو مطالب و ظرافت و چاپ ممتاز است، برای کتابخانه خود تهیه نموده در شبهای بلندزمستان بهترین‌ومفیدترین سرگرمی رابرای خود فراهم سازید.

۱- نهج‌البلاغه با ترجمه‌وشرح‌آقای‌حاج‌محمدعلی انصاری مزین‌به‌تمثال مولای‌متقیان باجلد سلفونی.

۲- کشف‌الظنون عن اسامی الکتب والفنون با ذیل‌های آن در پنج مجلد.

۳ - مظهرالعجائب شیخ فریدالدین عطار چاپ رنگی و جلد سلفونی.

۴ - اوصاف الاشراف خواجه نصیرالدین‌طوسی متن فارسی و ترجمه عربی چاپ رنگی وجلد سلفونی.

۵- امراء هستی درحکومت۱۴معصوم علیهم‌السلام بقلم آقای نبوی.

۶ - مجموعه دلفریب بقلم آقای قاضی زاهدی جلد شمیز و زرکوب.

۷ - درسی از اخلاق و رفتار پیشوایان اسلام شمیز بقلم آقای سیداسماعیل رسول‌زاده.

۸- کیفر کردار یا قانون مجازات بقلم آقای سید محمد تقی مقدم.

۹ - تفصیل آیات القرآن الحکیم به انضمام مستدرك باترجمه فارسی.

۱۰- تفسیر ابوالفتوح رازی باتصحیح‌کامل وحواشی آقای شعرانی در ۱۲ جلد

۱۱ - تفسیر منهج‌الصادقین ملافتح‌الله کاشانی بفارسی در ۱۰ جلد.

ناشر: کتابفروشی‌اسلامیه- بوذرجمهری شرقی تلفن ۲۱۹۶۶

از خسروشاهانی

کمدی افتتاح

بوسیله سازمان کتابهای پرستو منتشر شد

کنفرانس هفتگی مرکز پزشکی فیروزگر

پنجشنبه ۱۶ر۹ر۴۶ ساعت ۱۱ صبح‌سالن کنفرانس

موضوع: بررسی درمان لوسمی‌ها.

ازفردا صبح در

سینمابولوار

انتهای بولوار - مقابل پارك فرح

آگهی مزایده

سازمان تعاون مصرف کادرنیروهای انتظامی تعداد ۹ قلم انواع گونی های مختلف (سالم - مستعمل،زده‌دار پاره) مقداری لفاف گونی‌و متقالی سفید موجود در انبار مخازن راطبق نمونه و تعداد و مشخصات معینه از طریق مزایده بفروش میرساند:

۱- پیشنهاد دهندگان‌درمزایده میتواند برای بازدید نمونه‌و اطلاع از تعداد و دریافت برك مشخصه‌همه روزه در ساعات اداری بدائره تهیه وخرید سازمان مراجعه نمایند.

۲-پیشنهاددهندگان‌بایستی‌صدی پنج(۵درصد) قیمت پیشنهادی رابه عنوان سپرده اسناد خزانه ضمیمه پیشنهاد و تقاضای خود را در پاکت لاك و مهر شده تاپایان وقت اداری روز یکشنبه ۱۰ر۱۰ر۴۶ بدفتردائره تهیه و خرید تسلیم نمایند.

۳- پیشنهادات واصله درساعت ۸ صبح روز چهارشنبه۱۳ر۱۰ر۴۶ در حضور کمیسیون‌معاملات‌سازمان باز و قرائت خواهد شد.

۴- حضور پیشنهاد دهندگان در جلسه مزایده آزاد بوده وسازمان در رد یا قبول کلیه پیشنهادات مختار است.

۵- به پیشنهادات مبهم‌ومشروط ترتیب اثر داده نخواهد شد.

۶- هزینه درج آگهی و مالیات و هرگونه هزینه های متعلقه‌بعهده برنده مناقصه خواهد بود. الف ۸۸۱۶

مدیر عامل سازمان - سرلشگر شیرین سخن

۲-۱ آ-۴۳۷۹۴

	تهران ریال	آبادان ریال
آمستردام	۹۱	۸۲
برلین	۱۱۲	۱۰۳
بروکسل	۹۱	۸۲
کلن	۱۰۱	۹۱
کپنهاك	۱۰۴	۹۵
فرانکفورت	۱۰۱	۹۱
هامبورك	۱۰۵	۹۵
هانور	۱۰۵	۹۵
هلسینکی	۱۲۸	۱۱۹
میلان	۸۹	۸۰

	تهران ریال	آبادان ریال
لندن	۹۲	۸۳
مونیخ	۱۰۱	۹۱
نورانبرك	۱۰۱	۹۱
اسلو	۱۱۴	۱۰۵
پاریس	۹۱	۸۲
رم	۸۲	۷۳
استکهلم	۱۱۷	۱۰۸
اشتونکارت	۱۰۱	۹۱
وین	۸۵	۷۸
سویس	۹۰	۸۲

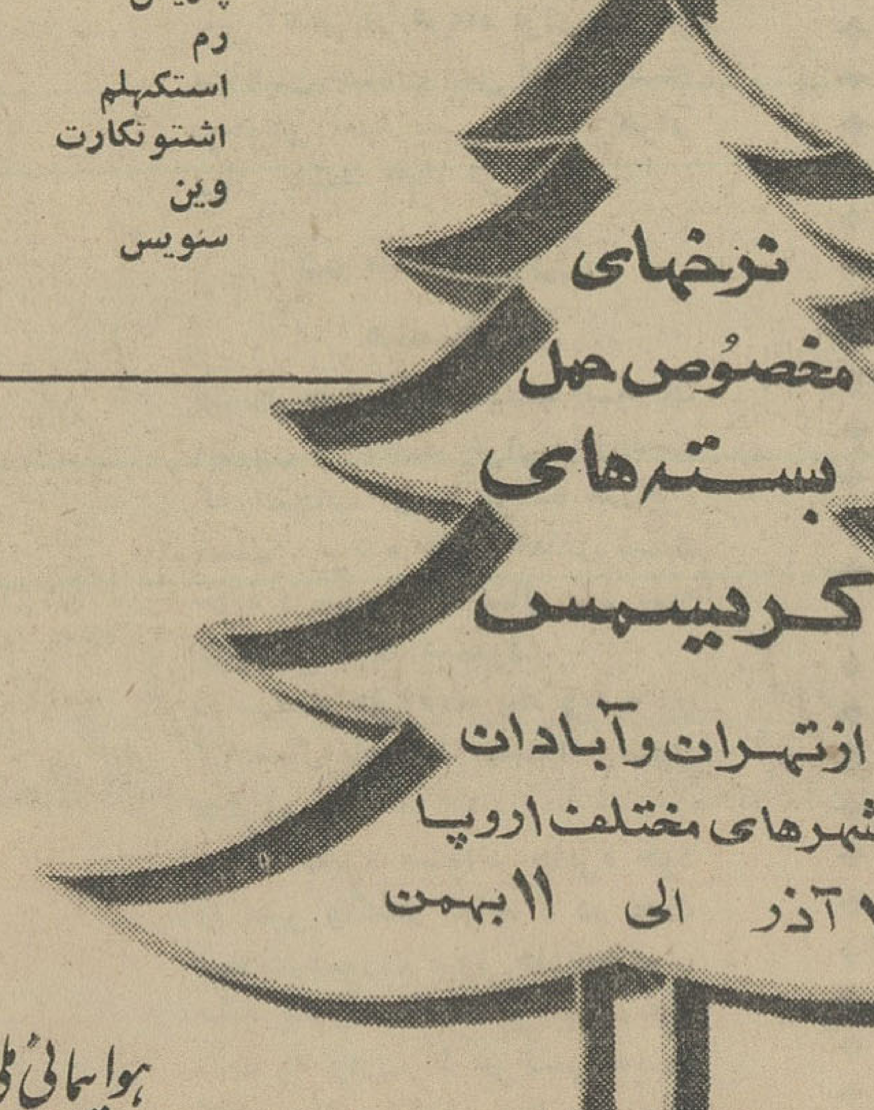

هواپیمائی ملی ایران «هما»

خواهشمند است برای کسب اطلاعات بیشتر بدفتر بار هواپیمائی ملی ایران واقع در میدان فردوسی تلفن ۴۶۵۳۲ مراجعه فرمائید.

دومین عمل تعویض قلب!

کیپ تاون ـ افریقای جنوبی ـ آسوشیتدپرس

حال واشکانسکی بیماری که سه روزاست باقلب یك دختر ۲۴ ساله زندگی میکند بسرعت بهبود مییابد . درظرف ۲۴ ساعت گذشته باوغذای سفت وتخم مرغ نیم بند داده شده واو نه تنها براحتی صحبت میکند بلکه برای اولین بار باپرستاران به شوخی پرداخته وحتی برای همسرش یك پیام فرستاده است. باین ترتیب امید پزشگان به زنده ماندن واشکانسکی بیش ازپیش افزایش یافته است .

لوئی واشکانسکی نخستین مردی که در جهان ، قلب شخص دیگری در سینه‌اش میطپد امروزصبح ازخواب برخاست وبلافاصله گفت: گرسنه‌ام .واشکانسکی که پیشرفت حال او از موقع پیوندقلب مورد توجه پزشکان سراسر جهان قرار گرفته است امروزغذای نرم و پخته خورد. دکتر بوسمن رئیس بخش جراحی قلب وقفسه صدری بیمارستان گروت‌شور گفت وضع واشکانسکی بسیار رضایت بخش است و برای اولین بار به اوغذای جامد خورانده شده است. درهر ۱۵ دقیقه نبض و فشار خون او کنترل میشود واملاح وگازهای خون او صبح وشب مورد آزمایش قرارمیگیرد.

نخستین حرفهائی که واشکانسکی صبح دوشنبه زد این بود :من حالم خیلی بهترشده است .دکترچه عملی برروی من انجام داده‌اید؟ شما بمن قول دادید قلب جدیدی برایم تهیه کنید. به او اطمینان داده شد که حالش خوب است. ووضعش بهتر خواهد شد.غذای امروز ظهر واشکانسکی سوپ و تخم مرغ نیم بند بود. امروز حتی واشکانسکی باپرستارانش شوخی میکرد وسرحال بود. او هنوز در زیر خیمه اکسیژن قرار دارد. نخستین پرتو‌نگاری که از قلب او بعمل آمد نشان داد که قلب او بخوبی کار میکند.

پروفسور کریس بارنارد گفت: من کاملا از پیشرفت حال بیمار راضی هستم و بخصوص از اینکه خود او میتواند باین زودی غذا بخورد خوشحالم . باوجود این مراقبت بسیار دقیقی از بیمار بعمل میاید و ماندن اوزیر خیمه اکسیژن چندان بعلت احتیاج به اکسیژن نیست ،بلکه برای آنست از بروز عفونت در او جلوگیری شود. پروفسور بارنارد گفت: قصد دارد هرچه زودتر عمل دیگری انجام دهد، اما بعلت اینکه تیم پزشکان مراقب از این بیمار هستند انجام این کار مشکل است.

*** نفر دوم**

وی توضیح داد که نفر دوم که تحت عمل جراحی قرار میگیرد یك دندانساز اهل کیپ تاون است و این عمل هنگامی که «دهنده مناسبی» پیدا شد وخطر از واشکانسکی رفع گردید انجام خواهد گرفت .

پزشکان مشغول اقدامات پیچیده ای هستند ، از جمله بمب کبالت برای آنکه بدن او قلب خارجی را بپذیرد ، مورد استفاده قرار میدهند .

خانم واشکانسکی هنوز شوهر ۵۵ ساله خودرا ندیده است ، اما گفته شده که بزودی به او اجازه داده خواهد شد از شوهرش عیادت کند .

پروفسور بارنارد گفت برای ما بهتر بود که بیمار راحت‌تری را مورد این عمل قرارمیدادیم زیرا واشکانسکی علاوه بر بیماری چاره ناپذیر قلبی مبتلا به مرض قند نیز هست و باین جهت گرفتن پیوند ها مشکلتر است ، اما چون انتظار چند روز بیشتر عمر برای واشکانسکی نمیرفت او را عمل کردیم .

*** سه ماه پیش**

یك پزشك متخصص جراحی قلب در شوروی بنام دکتر فرانتسف امروز از عمل پزشکان آفریقای جنوبی تجلیل کرد و گفت از نقطه نظر صرفا جراحی فقط سه ماه پیش پیوند قلب امکان پذیر گشته است . من از صمیم قلب به پروفسور بارناردتبریك میگویم .

پزشکان شوروی که دهسال سابقه پیوند عضو قلب در جانوران را دارند امیدوار بودند که نخستین بار اینگونه پیوند ها را آنها انجام دهند ، با این همه پیروزی پزشکان آفریقای جنوبی را «عملی دارای اهمیت بی سابقه علمی» نامیدند.

*** روزهای بحرانی**

واشکانسکی امروز بعداز ظهر مجددا غذای سفت‌خورد و پیامی برای زنش فرستاد ، اما پزشکان گفتند مقاومت او دربرابر سایر بیماریها بعلت داروهائی که برای قبول شدن قلب جدید در بدنش به‌او داده میشود ضعیف گشته‌است .

مقامات بیمارستان گفتند امروز وفردا و پس فردا روز بحرانی نتیجه عمل است، زیرا احتمال اینکه بدن واشکانسکی قلب زن جوانی را که در سینه‌اش می‌طپد قبول نکند ، زیاد خواهدشد.ـ بعداز ظهر امروزساعت بساعت به‌واشکانسکی آب ، گلوکز، آب میوه و شیر داده میشد، این علاوه برصبحانه و ناهارش بود که مرکب از سوپ‌وتخم مرغ نیم‌بند بود .خانم واشکانسکی به‌خبرنگاران گفت: من گمان نمیکنم برای یك هفته دیگر بدیدن او بروم ، زیرا نمی‌خواهم زندگی شوهرم به‌خطر بیفتد وقتی شوهرم بکلی خوب شدبعیادت او خواهم رفت .

*** خوشحال است**

مکزیکوسیتی ـ اسپرانزادل‌وال واسکوئز اولین کسی که یکسال پیش دریچه مصنوعی در قلب اوگذاشته شد و هنوز زنده‌است امروز گفت خوشحال است که پیوند قلب‌درافریقای جنوبی عمل جراحی انجام شده برروی قلب خود اورادردرجه دوم اهمیت قرارداده است .

وی درماه‌اوت ۱۹۶۶ توسط دکتردباکی در تکزاس مورد عمل قرار گرفت و دو دریچه پلاستیکی بجای دریچه های‌قلبش که از کار افتاده بودند قرارداده‌شد .

دکتر گارسیا اوریتز متخصص اسپانیائی قلب گفت : «عمل پیوند قلب درافریقای جنوبی بسیار مهم است و حتی اگربیمار بمیرد بازهم اینکار موفقیت بزرگی‌خواهد بود . »

یك روزنامه هنك کنك علاوه برتجلیل پزشکان ، تحسین فراوانی نثار خودبیمار کرده که باوجود علم و اطلاع ازاینکه برای نخستین‌بار این عمل در جهان انجام میگیرد خودرا دراختیار پزشکان قرار داده است .

روزنامه ابسرواتور رومانوارگان واتیکان نوشت عمل پیوند قلب که در افریقای جنوبی انجام گرفت نشان میدهد که منبع زندگی انسان روح اوست ،نه اعضائی که قابل تبدیل و قابل تعویض هستند .

کشف داروی سرطان خون

یك داروی بسیار گران قیمت درتورنتو (امریکا) بدست آمده که ممکن است راه علاج قاطع سرطان خون باشد . دکتر هوبرت اوتگن اهل نیویورك اعلام کرد این دارو یك آنزیم است که ازباکتریها بدست می‌آید وباموفقیت سرطان خون (لوسمی) ۸ بیمار از ۱۴ بیماری راکه تحت درمان باآن قرارداده معالجه کرده‌است، امامخارج آن برای هربیمار ۱۵ هزاردلار تمام میشود .

دکتر اوتگن درگزارشی به‌کمیته خون شناسان امریکائی گفت : این موفقیت درانستیتو سرطان تورنتو بدست آمده‌است. نام این آنزیم اسپاراژیناز است وازیك باکتری که در روده انسان زیاد پیدا میشود بنام «اشریشیا کلی» بدست‌آمده است. بیمارانی که بااین دارو درمان شدند همگی درمراحل اولی پاسخ مناسب به‌آن دادند وسرطانشان فروکش کرده، اما بعدا در دونفر ازآنها عود بیماری دیده شد .

ترکیه حق دخالت درقبرس را حفظ میکند

آنکارا ـ ۵ دسامبر ـ خبرگزاری فرانسه ـ سلیمان دمیرال نخست وزیر ترکیه طی نطقی که در برابر گروه پارلمانی حزب عدالت ایراد نمود گفت : که درتصمیم دولت ترکیه در دفاع از اقلیت ترك قبرس تزلزلی روی نداده است

سلیمان دمیرال افزود پانزده هزار نفر سربازیونانی درقبرس بسر میبرند و افراد گارد ملی قبرس سی هزار نفر میباشند. باین ترتیب قبرس بصورت یك سرباز خانه‌درآمده‌است. نخست وزیر ترکیه افزودچنانچه اقلیت ترك قبرس مورد آزار قرارگیرد ترکیه بکمك نیروهای مسلح حفظ‌جان‌وامنیت اقلیت ترك‌قبرس راعهده‌دار میگردد.

سلیمان دمیرال افزود طی بحران کنونی‌دولت ترکیه تحت نفوذ هیچ‌دولت خارجی‌قرارنگرفت وباکمك ملت اقدام لازم بعمل آورد.

وی افزود حق پیاده کردن نیروهای ترکیه در قبرس یك حق قانونی و غیر قابل بحث‌است وچنانچه مسئله قبرس ازطریق مذاکرات مسالمت‌آمیز حل‌نشود ما از این حق استفاده میکنیم.

حالت آماده باش در پایگاه «اسکی‌شهر» که یکی‌ازبزرگترین پایگاههای هوائی ترکیه است لغو شد.

بدنبال کاهش بحران قبرس این نخستین تصمیمی است که درزمینه عادی‌شدن اوضاع اتخاذ گردید.

شورش سراسر هند رافراگرفت

دهلی‌نو ـ رویتر شورش و زدو خوردواختلال وسیع نظم سراسر هندوستان را فرا گرفته است . از کلکته در شرق تا دهلی نودر شمال‌غربی تا ایالت آندراپرادش در جنوب ، جماعات مردم‌دانش ـ جویان تظاهر کننده با پلیس به‌زدو خوردهای خونین پرداختند . در ایالات شمالی هندوهای متعصب به تصمیم دولت دایربرتعلیم‌اجباری زبان انگلیسی در مدارس اعتراض دارندوبه کارکنان سفارتخانه های خارجی دستور داده شده خود را از خیابان ها دور نگهدارند زیراگروهی از تظاهرکنندگان ضد زبان انگلیسی به‌عده‌ای‌جهان‌گرد باسنك حمله کردند و در بنارس یك اتوبوس حامل جهان گردان را با چوب و سنك مجبور بفرار نمودند . در کلکته که تظاهرات از طرف محافل دست‌چپی سازمان داده شده دانشجویان دو اتوبوس را آتش زدندوبمب های ساخت دست‌بسوی پلیس پرتاب نمودند وصد ها نفر از آنان در خیابان ها باپلیس جنگیدند حتی پرتاب گاز اشك آور از طرف پلیس نتوانست آنها را پراکنده‌یا متوقف کند.

مقامات یك بیمارستان کلکته گفتند حداقل ۲۰ نفر مجروح در این بیمارستان بستری شده‌است.

از امشب در

سینما ادئون

بزودی

سینما رژی

میدان شوش

اطلاعیه شرکت زیمنس

پارتی جدید انواع بخاریهای برقی زیمنس

الکتروموتور ـ پمپ ـ هواکش وجاروی برقی

زیمنس واردشد

برای خرید به‌فروشگاههای شرکت تعاونی وسایر فروشگاههای معتبر مراجعه فرمایند .

زیمنس ایران

از امشب درسینماهای

حافظ

ب.ب.متروپل.ناتالی.پلازا

«رینگو» فراموش شده «جنگو» ششلول را غلاف کرده ... و حالا نوبت یکه بزن چابك دستی که پشت تمام تبهکاران غرب از شنیدن نام او بلرزه درمی‌آید «ال‌سیسکو»

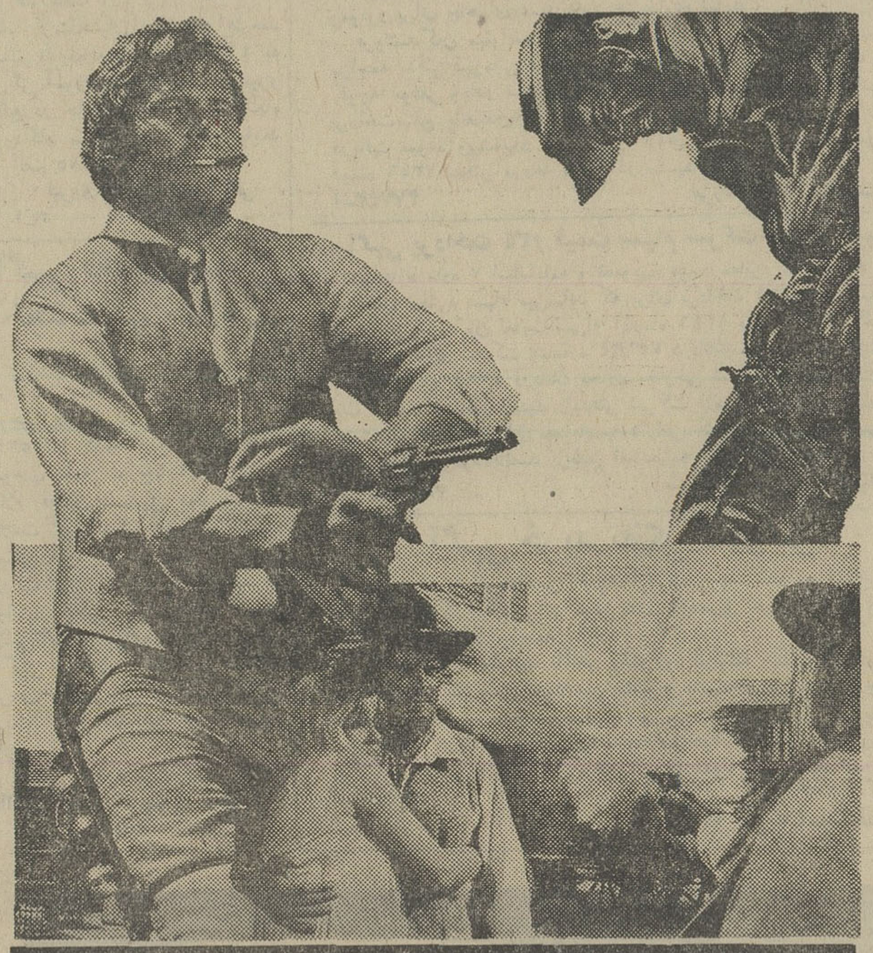

ویلیام برگر قهرمان فیلمهای وسترن در فیلم

رنگی سینماسکوپ ال‌سیسکو

باشرکت: جرج وانگ

انتونلا مورجیا

کریستینا گایونی

یقین بدانید که تا سالهای سال نام «ال‌سیسکو» را فراموش نخواهید کرد نامی که همیشه باهیجان و حادثه‌و ماجرا توام بوده‌است .

فیلم‌کامل ورنگی مراسم فرخنده جشن تاجگذاری شا هنشاه آریامهر وعلیاحضرت شهبانوی ایران بهمراه فیلم «افسون یك زن» نمایش‌داده میشود

از امشب درسینماهای

نیاگارا ـ رادیوسیتی

شوروهیجان عشق را در این فیلم به‌بینید ... افسون کور کننده یك زن را در این فیلم به بینید . . . و بالاخره هیجان‌انگیز ترین محاکمه تاریخ سینما را در پایان این فیلم به بینید

ویرنا لیزی

مارینا ولادی

پیر براسور

و بورویل

درفیلمی از

کریستیان ژاک

افسون یک زن

سینماسکوپ

بعلت نمایش فیلم تاجگذاری شروع سانسها در سینما نیاگارا ۱۰٫۴۵ صبح ۲ـ۴٫۳۰ـ۷ـ۹٫۳۰ بعدازظهر ودرسینما رادیوسیتی ۱۱٫۱۵ صبح ۲٫۳۰ـ۵ـ۷٫۳۰ـ۱۰ بعدازظهر.

دولت ۴۹ درصد سهام شرکت واحد را میخرد

در جلسه گذشته مجلس شورای ملی ، از طرف دولت لایحه اجازه خرید چهل و نه درصد سهام شرکت واحد اتوبوسرانی تهران و حومه تقدیم شد که متن آن بشرح زیر است :

ساحت مقدس مجلس شورایملی

نظر باینکه ایجاد یك سازمان حمل و نقل عمومی مجهز در پایتخت مستلزم تجدید نظر در وضع فعلی و تقویت امور مالی و تشکیلات شرکت واحداتوبوسرانی تهران می باشد لذا ماده واحده ضمیمه برای تصویب تقدیم میگردد. نخست وزیر ـ امیرعباس هویدا ، وزیر کشور ـ عبدالرضا انصاری ، وزیر دارائی ـ دکتر جمشید آموزگار .

ماده واحده بدولت اجازه داده میشود چهل و نه درصد سهام شرکت واحد اتوبوسرانی تهران و حومه را در قبال تعهد پرداخت کلیه دیون شرکت بوزارت دارائی و شرکت ملی نفت وسازمان بیمه های اجتماعی درتاریخ تصویب این قانون خریداری نموده ومطالبات سازمان های مذکور را از محل اعتباراتی که هرسال در بودجه عمومی منظور خواهد نمود پرداخت کند .

تبصره ۱ـ شهرداری تهران مکلف است در ظرف شش ماه از تاریخ اجرای این قانون کلیه دارائی شرکت واحدرا بوسیله حسابرسان رسمی بنرخ عادله روز ارزیابی نموده و چنانچه میزان دارائی شرکت تا میزان پنجاه و یك درصد بنسبت سهام دولت کمتر باشد مابه التفاوت را در ظرف پانزده سال همه ساله دربودجه شهرداری منظور نموده و برای تامین کسری سرمایه سهمی شهرداری بشرکت واحد پرداخت نماید .

تبصره ۲ـ شرکت واحد اتوبوسرانی نسبت به دیونی که بوزارت دارائی و سازمان بیمه های اجتماعی وسایر موسسات دولتی دارد و بشرح این قانون بحساب سرمایه دولت منظور خواهد شد از پرداخت هرگونه جرائم و زیان دیر کرد وخسارات دیگر معاف میباشد .

تبصره ۳ـ تجدید نظر دراساسنامه شرکت بنابه پیشنهاد وزارت کشور و وزارت دارائی وتصویب هیئت وزیران انجام خواهد گرفت .

سمینار آب

از طرف وزارت آب و برق بمنظور تبادل و مذاکره درباره روش های جدید محاسبات ساختمان های هیدرولیك ، سمیناری بمدت سه هفته در تهران تشکیل گردید .

دراین سمینار ۳۸ نفر شرکت دارند که ۳ نفر آنان کارشناسان هیئت اقتصادی برای آسیا وخاوردور (آکافه) میباشند .

برنامه هنرمندان رادیو درتالار فرهنك

بیست و سومین برنامه از سلسله برنامه های «هنر برای مردم» از ساعت ٦ بعد از ظهر فردا با شرکت دلکش ، رویا ، پرتو ، روانبخش و فرامرز ، در تالار فرهنك واقع در خیابان حافظ جنب دبیرستان رضا شاه کبیر ، برای اعضای پیوسته و وابسته به انجمن ملی هدایت وحمایت نابینایان اجراء میشود و جریان آن مستقیما از تلویزیون ملی ایران و رادیو ایران پخش خواهد شد .

تجدید اسفالت خیابان ایرانشهر

پلیس تهران طی اطلاعیه ای اعلام کرد چون از امروز تجدید اسفالت خیابان ایرانشهر (شاهرضا تا ٤۰ متری کریمخان زند) شروع میشود رانندگان برای تسهیل در امرعبور و مرور حتی المقدور از خیابان های موازی این مسیر عبور کنند .

مسابقه تهیه کتاب تحولات اخیر مملکت

وزارت آموزش و پرورش تهیه کتابی را بوسیله دانش آموزان از تحولات اخیر مملکت (از ششم بهمن ماه ٤۱ ببعد) به مسابقه گذاشت این کتاب باید دارای مطالب مستند وحاوی عکسهای از پیشرفت های اخیر مملکت و ترقیات کشاورزی، صنعتی واجتماعی باشد .

اداره کل امور تربیتی وزارت آموزش و پرورش بهترین کتاب را چاپ و نسخه اول آن به پیشگاه شاهنشاه تقدیم می شود تا با کسب اجازه از حضور معظم له در سراسر کشور توزیع شود .

ضمنا سه جایزه نقدی به نفرات اول ودوم وسوم اهداء میشود.

جایزه کتاب اول بیست هزارریال وکتابهای دوم وسوم هریك ده و پنج هزارریال خواهد بود .

ملاقات رئیس هیات اقتصادی ایتالیا بارئیس اطاق صنایع

قبل از ظهر دیروز رئیس هیات اقتصادی ایتالیا با آقای دکتر طاهر ضیائی رئیس اطاق صنایع و معادن ملاقات کرد . در این ملاقات در باره همکاری ایتالیا در خصوص سرمایه گذاری درصنعت پتروشیمی وهمچنین صنایع فلزی (مانند اتومبیل وکامیون) مذاکراتی صورت گرفت و در باره سرمایه گذاری در رشته صنایع کوچك و استفاده از کارشناسان ایتالیائی برای استخراج سنگهای معدنی و توسعه مبادلات توریستی و سرمایه گذاری برای ایجاد شرکتهای آبهای معدنی صحبت شد .

یك عکس جالب ازحمله امریکائی ها و دفاع ویتنامی ها

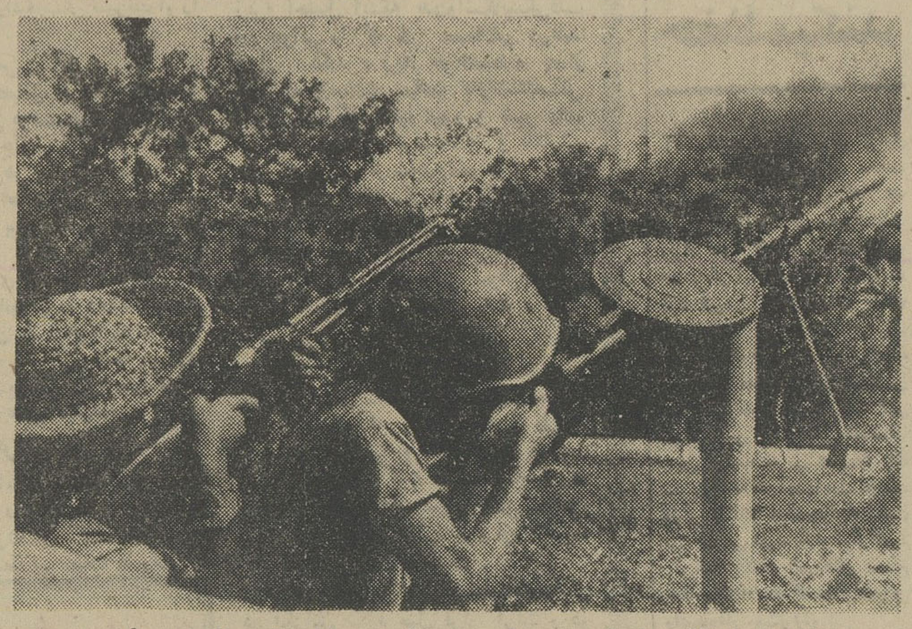

بمب افکن های امریکائی درآستانه سال نوی مسیحی همچنان به بمباران خاك ویتنام شمالی ادامه میدهند . این عکس از لحظه حمله هواپیما ها و دفاع ویتنامی ها گرفته شده و دوتن از سربازان ویتنام شمالی را که با سلاحهای ضد هوائی مخصوص بسوی هواپیما های امریکائی شلیك میکنند نشان میدهد .

مذاکرات تهران

باخوش بینی محافل نفتی روبرو شده است

مذاکرات هیت اعزامی کنسرسیوم با مقامات شرکت ملی نفت پیرامون افزایش صادرات نفت طی پنجسال آینده ، امروز مجددا آغاز شد .

پیش بینی محافل نفتی اینست که مذاکرات بمراحل نهائی رسیده و اگر تا روز جمعه پایان نیابد درروز های اول هفته آینده خاتمه خواهد یافت و اعلامیه مربوطه منتشر خواهد شد خوش بینی محافل نفتی بخصوص پس از بیانات آقای دکتر اقبال در جنوب افزایش پیدا کرده است ، همانطوری که قبلا اطلاع دادیم هیئت مزبور بادولت نیز تماس گرفته و ازنظرات دولت نیز مطلع شده است.

امروز یك مقام کنسرسیوم نفت درباره هیئت اعزامی دوم بخبرنگار ماتوضیح داد که: این هیئت کارش جداً از هیئت اعزامی اول است . در مورد افزایش صادرات فقط هیئت اولی که ریاست آن با آقای «استیل» میباشد مذاکرات را ادامه میدهد وهیئت دومی پیرامون مسائل دیگر که باید آنها را مسائل عادی فیمابین دانست با کارشناسان شرکت ملی نفت صحبت میکند .

توزیع قند و شکر

بوسیله ۱٦۲ شرکت تعاونی روستائی جدید که عاملیت فروش قند و شکر را در روستاها عهده دار گردیده اند طی هشت ماهه اول سال جاری مقدار ۲۹۷٥٤٦ کیلو گرم قند و شکر به نرخ رسمی دولتی در اختیار کشاورزان قرار گرفته این برنامه با همکاری اداره کل قند و شکر وزارت دارائی در حال توسعه و پیشرفت است .

ضمنا در همین مدت ۱۸۷۸ دستگاه چراغ خوراکپزی نفت سوز که در فصل زمستان از آنها بعنوان بخاری نیز میتوان استفاده نمود در اختیار کشاورزان قرار گرفته است .

در سنای امریکا گفته شد:

ایران موجبات زیادی برای احساس غرور و افتخار دارد

(سناتور پاربورو) پیشرفت های ایران را ستود و گفت این پیشرفت ها برای کشور های پیشرفته و در حال پیشرفت تشویق آمیز است.

سناتور امریکائی که هنگام مذاکرات سنای امریکا پیرامون قطع کمکهای آندولت بایران و همکاریهای اقتصادی و فنی دو کشور اقتصادی بایران سخن می گفت افزود:

(ایران کشوری است که موجبات زیادی ، برای احساس غرور وافتخار دارد . خدمات شاهنشاه ایران در خورستایش بسیار است زیرا در مدتی کوتاه کشور خود را به پایه کشور های پیشرفته دنیا رسانیده اند.)

کمك های اقتصادی امریکا در پایان ماه نوامبر گذشته به ایران قطع گردید ودفتر هیئت های اقتصادی امریکا در تهران کار خود را رسما تعطیل کرد.

مقامات سیاسی امریکا بدلیل این که ایران در حال حاضر با استفاده از درآمد منابع طبیعی خویش می تواند به ادامه وتکمیل برنامه های عمران مبادرت ورزد ، کمکهای اقتصادی خود را بایران قطع نمود .

امریکا و ایران از این پس در اجرای برنامه های اقتصادی و فنی بایکدیگر همکاری خواهند کرد.

ازمهاجرت پرندگان جلوگیری میشود !

بمنظور جلوگیری ازمهاجرت پرندگان یك سلسله آزمایش های علمی از طرف اداره کل شکاربانی و نظارت برصیدبر روی این نوع پرندگان در «برمه شور» شیراز انجام شد

خبرنگار ما در شیراز گزارش داد : این آزمایشها توسط هیات اعزامی اداره کل شکاربانی انجام گرفت باین ترتیب که پرندگان مهاجر را با وسایل مختلف از قبیل تور و تله بدام انداخته پس از آنکه خونشان را آزمایش کردند بپای هر یك حلقه مخصوصی بسته دوباره آنها را رها کردند .

سازمان شکاربانی باطلاع شکارچیان رسانیده که درصورت بدام انداختن پرندگان نشاندار بآنها آسیبی نرسانیده ودرمقابل اخذ باداش به سازمان شکاربانی استان تحویل نمایند .

تدریس زبان انگلیسی

۱ـ نیروی هوائی شاهنشاهی برای تدریس زبان انگلیسی در کلاس های جدید تعدادی معلم زبان احتیاج دارد .

۲ـ ساعات تدریس بین ساعت ۷ الی ۱۳ و بعد از ظهر هاازساعت ۱۳٫۳۰ الی ۱۹٫۳۰ و انتخاب ٤ الی ٥ ساعت تدریس پی درپی صبح و یا عصر باختیار داوطلبان خواهد بود .

۳ـ حق التدریس معلمین از ۱٥۰ ریال شروع و تا ۲۰۰ ریال افزایش خواهد یافت .

٤ـ ازمتقاضیان محترم خواهشمند است تا پایان روز ۱۳٫۱۰٫٤٦ به مرکز آموزشهای هوائی این نیرو واقع در جاده تهران نو ـ ایستگاه فرودگاه مراجعه و مذاکره نمایند

الف ۸٦۸٥

نیروی هوائی شاهنشاهی

۱ـ۳ آ ـ ٤۲۹٥٦

آگهی فقدان تصدیق تجدید ثبت علامت

آقای رفائیل آقابابیان وکیل شرکت مونته کاتینی مقیم ایتالیا صاحب علامت ثبت شده بشماره ۱٥٥۲۰ (کلمه (Rogor بموجب نامه مورخ ٤٫۹٫٤٦ ضمن اعلام فقدان تصدیق تجدید ثبت علامت فوق الذکر تقاضای صدور المثنی آنرا نموده است . مراتب در سه نوبت هر نوبت بفاصله ده روز در یکی از روزنامه های کثیرالانتشار برای اطلاع عموم آگهی میشود . معترضین میتوانند ظرف ۱۰ روز پس از انتشار آخرین نوبت آگهی اعتراض خود راتسلیم دارند .

رئیس اداره ثبت شرکتها و مالکیت صنعتی ـ مهدی نراقی

آ ـ ٤۳٥٦٤

پیش بینی هوا

هوای نواحی خوزستان و فارس وخراسان وشهرستان های مرکزی قسمتی ابری در بعضی ساعات برمقدار ابر ها افزوده شده همراه بابارندگی های پراکنده خواهد بود .

هوای شهرستانهای شمال غربی نیمه ابری گاهی همراه با ریزش برف می باشد .

هوای تهران وبقیه نقاط کمی تافسمتی ابری می باشد.

گرمترین نقطه در ۲٤ ساعت گذشته بندر عباس و بندر لنگه باحداکثر ۲٦ درجه و حداقل ۱٥ درجه بوده است .

سردترین نقطه همدان با حداقل ۸ درجه حداکثر حرارت تهران ۱۳ و حداقل یك درجه بالای صفر

قهرمان والیبال دانشگاه ملی

در مسابقات والیبال قهرمانی دانشگاه ملی ایران خاتمه پذیرفت و تیمهای دانشکده اقتصاد اول و ادبیات دوم و پزشکی سوم شد .

جناب آقای هویدا نخست وزیر معظم

باتقدیم مراتب سپاس وحق شناسی مردم شهرستان اراك بمناسبت دستورهای قاطع وسریعی که بلافاصله پس ازاستحضار ازآتش سوزی بیمارستان صد تختخوابی اراك صادر فرموده ومقرر داشته اند، فورا کلیه سازمانهای دولتی بهداری اراك را یاری کنند ونسبت به بستری کردن بیماران دربیمارستان راه آهن و بیمارستان نوبنیاد سی تختخوابی اقدام نمایند .

امیداست دولت هشیار برگزیده حزب مترقی ایران نوین، همواره بابرخورداری از ارشادات شاهنشاه آریامهر بدین آمادگی وقاطعیت ، درخدمت بکلیه هم میهنان ارجمند موفق ومقضی المرام باشد.

دکتر محمد خزائلی

(نماینده مردم اراك درمجلس شورای ملی)

شب نشینی ۱٦ آذر درهتل انترناسیونال بعلت نواقصی به بعد موکول گردید تااطلاع ثانوی

آگهی خرید تلمبه و موتور

مزرعه نمونه آستانقدس رضوی در نظر دارد که تعدادی تلمبه وموتور برای چاههای عمیق خود خریداری نماید .

فروشندگان میتوانند تاآخر وقت روز دوشنبه بیستم آذر با مراجعه بدفتر قهرمانی مهندسین مشاور در مشهد خیابان فرح ـ کوچه موفقی وبادر تهران خیابان سپهبد زاهدی شماره ۲۳٦ و پرداخت مبلغ پانصدریال مشخصات لازمه و شرایط مربوطه را دریافت نموده وپیشنهاد های خودرا تاآخر وقت روز یکشنبه سوم دیماه ۱۳٤٦ بدفتر مزرعه نمونه در مشهد تسلیم نمایند .

آ ـ ۲۷۷٤۳ مزرعه نمونه آستانقدس

آگهی پرداخت ۳٤٪ قیمت سهام شرکت سهامی شهد

بااجازه ماده ۷ اساسنامه و تصویب هیئت محترم مدیره باطلاع صاحبان محترم سهام میرساند که برای پرداخت ۳٤٪ قیمت سهام از تاریخ اول آبان لغایت سی ام آذرماه ۱۳٤٦ به صندوق شرکت یابحساب جاری شرکت بشماره ۷٤۱۲٤ دربانك ملی شعبه مرکزی و ٥۰۲۰۱ یا ٤۲۱٤ دربانك تجارت خارجی شعبه مرکزی اقدام و یك نسخه از قبض رسید رابدفتر شرکت ارسال فرمایند بدیهی است پس از پایان آذرماه باسهامدارانی که نسبت بانجام تعهد خود اقدام نفرموده باشند برطبق اساسنامه رفتار خواهدشد .

آ ـ ۳٥۱٥۸ شرکت سهامی شهد

آگهی خرید تانکر گازوئیل

مزرعه نمونه آستانقدس رضوی ازده تاسی ویك عدد مخزن یازده هزار لیتری گازوئیل برای موتورهای چاه عمیق خودرا از طریق مناقصه خریداری مینماید

فروشندگان میتوانند تاآخر وقت روز دوشنبه بیستم آذرماه با مراجعه بدفتر قهرمانی مهندسین مشاوردرمشهد خیابان فرح کوچه موفقی وپرداخت مبلغ دویست ریال مشخصات لازمه و شرایط مربوطه را دریافت نموده وپیشنهادهای خودرا تاآخر وقت روز یکشنبه سوم دیماه ۱۳٤٦ بدفتر مزرعه نمونه در مشهد تسلیم نمایند .

آ ـ ۲۷۷٤۳ مزرعه نمونه آستانقدس

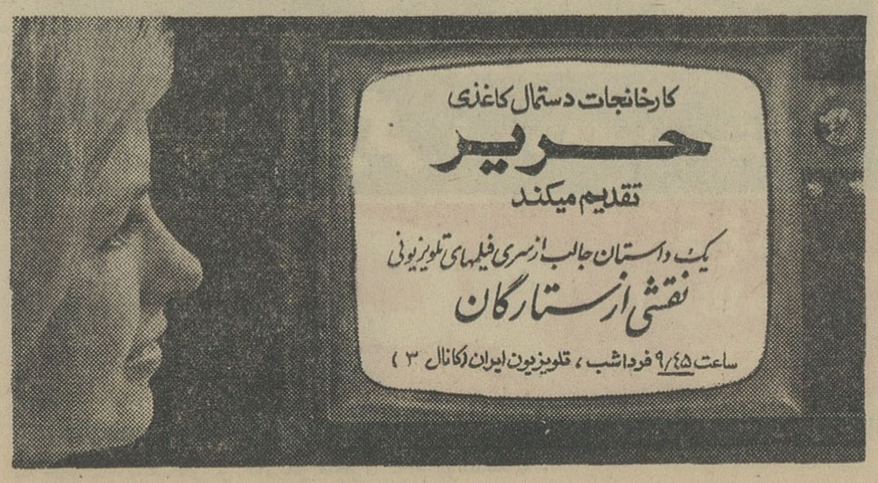

تسلیت

آقای سیدجواد حسینی

مرا درغم بزرگت شریك بدان .

آ ـ ٤۳۸٦۲ منصورجوادی

جناب آقای محمدیوسف سعیدائی

معاونت محترم سازمان تربیت بدنی وتفریحات سالم

کارکنان شرکت فرجیم آنتر کرایز مصیبت وارده را تسلیت عرض نموده دوام وبقاء عمربازماندگان آن مرحومه را از خداوند متعال مسئلت دارند

مهندس هاشمی مدیر عامل ـ حسین بهجت مدیر دفتر ـ مهندس امیرخزئلی پور ـ مهندس حقیقی

آ ـ ٤۳۸٦۰

جناب آقای آذرفر رئیس کامیون داران ایران

بااندوه فراوان مصیبت وارده را بجنابعالی وفامیل محترم تسلیت عرض مینماید

مدیر وکارکنان باربری غرب ـ کرمانشاهی

آ ـ ٤۳۸٦٦

آقای حسن جنابزاده

فدراسیون ورزشی کرولالهای ایران باکمال تاسف مصیبت وارده را بکلیه بازماندگان خصوصا جنابعالی تسلیت گفته واز خداوند صبر جمیل برای همگی مسئلت دارند .

آ ـ ٤۳۸۷٦

رئیس فدراسیون ـ شواربی

دوست و همکار محترم جناب آقای محمدتقی کامکار پارسی

بدینوسیله مصیبت وارده را صمیمانه تسلیت گفته بقاء عمر جنابعالی و سایر بازماندگان راخواستاراست.

آ ـ ۲۷۷٥۷ گروه فرهنگی سهند

دوست عزیز جناب آقای دکتر میراحمدی

فوت نابهنگام برادر عزیزتان را صمیمانه تسلیت میگوئیم .

دکتر امیرحسین هاشمی پور ـ دکتر نورالدین مولا

آ ـ ۲۷۷٥۳

درگذشت مرحوم آقای عبدالله کامکار پارسی را به تیمسار سپهبد کمال تسلیت عرض مینماید .

آ ـ ۲۷۸۱۳ مظفر کرسوی پور

همکار ارجمند جناب آقای دکتر ساویس

بانهایت تاسف درگذشت برادر گرامیتان را به جنابعالی و خانواده محترمتان تسلیت میگوئیم .

از طرف نمایندگان علمی نستله درتهران

آ ـ ٤۳۸٦۸ دکتر سعیدواقفی

همکار ارجمند جناب آقای دکتر ساویس

بانهایت تاسف درگذشت برادر گرامیتان رابه آنجناب و خانواده محترم تسلیت میگوئیم

کارمندان قسمت علمی شرکت سهامی خوراك

آ ـ ۳۸۷۰ ٤

برادران مقوم (شرکت سیراکو)

از فوت جانگداز مرحوم منصور ساویس بی نهایت متاثر بوده و این ضایعه اسفناك را بخانواده محترم ساویس وسایر خانواده هائی که دراین مصیبت وارده عزادار میباشند تسلیت عرض مینمایند .

برادران مقوم (شرکت سیراکو)

آ ـ ۲۷۷۷۳

جناب آقای مهندس سعیدائی معاونت محترم سازمان تربیت بدنی وتفریحات سالم ایران

مصیبت وارده را به آنجناب صمیمانه تسلیت عرض می نمایم

آ ـ ۲۷۷٦٥ حسین رجبی

جناب آقای مهندس سعیدائی

مصیبت وارده به آنجناب را صمیمانه تسلیت عرض می نمائیم

آ ـ ۲۷۷٦۷ امیرتاش ـ معزز

همکار محترم آقای رضاافضلی

مصیبت وارده را از طرف کلیه کارمندان وسازمان های ورزشی کشور بشما و سایر خاندان محترم تسلیت میگوید .

آ ـ ۲۷۷۷۹

سازمان تربیت بدنی و تفریحات سالم ایران

بانو افتخارالملوك کامکار

مصیبت وارده را تسلیت عرض بقای عمر و صبر وشکیبائی شمارا آرزومندم

آ ـ ۲ ۷۸۱۳ مظفر کرسوی پور

آقای نصرت اله مقدم معاون اداره باربری انحصار دخانیات ایران

مصیبت ناگوار واسف انگیز را بخانواده محترم بخصوص آن همکار گرامی تسلیت عرض و خودرادر این مصیبت باشما شریك میدانیم

کارکنان اداره باربری انحصار دخانیات ایران

آ ـ ۲۷۷۸۹

جناب آقای مهندس ناصر افخمی

کارمندان سرویسهای مهندسی و تعمیرات قسمت پخش شرکت ملی نفت ایران مصیبت وارده را بحضور جنابعالی و خاندان محترم تسلیت عرض مینمایند

مهندس جمشید مقدادی ، مهندس محمد عمرانی ، مهندس سعید طاهباز ، مهندس رضابهشتی مآل، مهندس محمدطالبزاده ، مهندس حسن سیدعسکری

آ ـ ۲ ۷۸۰۱

تیمسار سپهبد کمال

درگذشت شادروان عبداله کامکار پارسی راصمیمانه تسلیت میگویم .

آ ـ ٤۳۹۱۲

ایرج مینوچهر

جناب آقای مهندس کامکار معاونت محترم شهرداری تهران

مصیبت وارده را از جانب هیئت مدیره واعضای انجمن فارغ التحصیلان دانشگاه های بیروت تسلیت عرض نموده بقای آن دوست گرامی را مسئلت می نماید .

آ ـ ٤ ۳۹۱۸ رئیس انجمن ـ جهانگیر هدایت

جناب آقای مهندس کامکار معاونت محترم شهرداری تهران

مصیبت وارده را صمیمانه تسلیت عرض میکنم

آ ـ ٤۳۹۱٦ محمود نوع بشری

جناب آقای مهندس سعیدائی معاونت محترم سازمان تربیت بدنی و تفریحات سالم ایران

قهرمانان و اعضاء فدراسیون قایقرانی و اسکی روی آب ایران مصیبت وارده راصمیمانه تسلیت میگویند

آ ـ ۲۷۸۰٥

جناب آقای مهندس سعیدائی معاونت محترم سازمان تربیت بدنی ایران

قهرمانان واعضاء فدراسیون اسکریم مصیبت وارده رابه جنابعالی صمیمانه تسلیت میگویند .

آ ـ ۲۷۸۰۷ مهندس نیرنوری

جناب آقای مهندس سعیدائی

فدراسیون کرولالهای ایران باکمال تاسف وتاثر فوت شادروان بانو کوکب سعیدائی را بکلیه بازماندگان مخصوصا جنابعالی تسلیت گفته واز خداوند متعال صبر جمیل برای کلیه بازماندگان مسئلت دارند .

آ ـ ٤۳۸۷٤ رئیس فدراسیون ـ شواربی

تیمسار سپهبد کمال

بااندوه فراوان مصیبت وارده را از طرف خودو همکارانم به آن تیمسار وخانواده محترم تسلیت عرض نموده وسلامتی بازماندگان را از ایزد توانا خواستارم.

آ ـ ۲۷۷۹۱ سرلشکر پرویز نقدی

باکمال تاسف وتاثر درگذشت شادروان آقای حاج مختار مشیردوانی (مشیرالتجار) که از شخصیت های ممتاز وخیرخواه ومورد اعتماد تجار و طبقات مختلف کشور بوده و در ادوار اسبق متوالی سمت نمایندگی مجلس شورای ملی راداشته اند بعموم اهالی جنوب ، بخصوص خانواده های مشیردوانی ـ مشیری ـ دوانی ـ لیاقت ـ طباطبائی ـ تهرانی و کلیه منسوبین ودوستان آنمرحوم تسلیت عرض و آمرزش وشادی روح آنمرحوم را از خداوند کریم مسئلت داریم .

مهدی افتخاری ـ حسین خیراندیش ـ حاج قاسمعلی مدنی ـ عباس زارعی ـ مهدی ارباب

آ ـ ۲۷۸۲۱

قلب، سلطان بدن

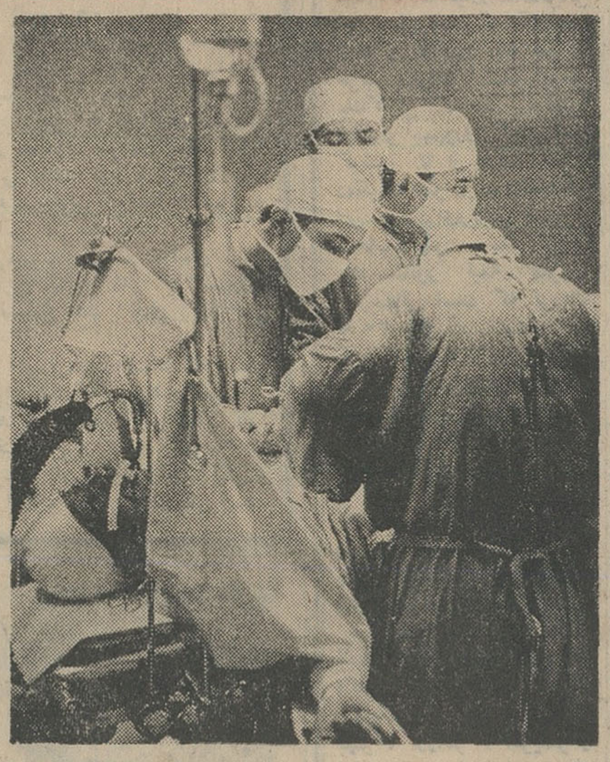

● ۵۳ در صد مرك انسانها بعلت بیماری قلبی است
● مردی ۴۱۰ بار تحت عمل جراحی قرار گرفت
● مسن‌ترین انسانی که جراحی شد ۱۱۱ سال داشت
● هرسال‌در دنیا ۴۲۰هزار نفر بیمار قلبی تلف میشوند

بزرگترین رقم مرك ومیر دنیا را بیماری‌های قلبی تشکیل میدهد.۵۲ تا۵۳ در صد تلفات ناشی از گرفتگی نارسائی و بالاخره از کار افتادن این‌عضوبرجسته بدن است . پیرها در درجه اول وجاقها دردرجه دوم مورد تهدیدبیماری های قلبی قرار میگیرند و اگر روزی عمل جراحی قلب تاجائی پیشرفت کند که‌بتوان قلب از کار افتاده را عوض کردو بجای آن قلب سالمی در سینه انسان کار گذاشت باید گفت‌بشر عمر دوباره میابد .

دراین راه تاکنون جراحان بزرك قلب دنیا تلاش‌های بسیار کرده‌اند و هر گروه‌ازجراحان سعی کرده‌اند بنحوی پیروزی بدست آورند و بشر را از تلفات سنگین بیماری های قلبی نجات بخشند . آنچه تاکنون انجام یافته پیشرفت های ابتدائی و تجربی در رشته جراحی قلب بوده است ولی همین تلاش های‌پی گیر آینده‌ای روشن را نوید میدهد و بزودی جراحان موفق خواهندشد از قلب مصنوعی یا قلب سالم‌بجای قلب از کار افتاده استفاده کنندو بیماران مبتلا رانجات دهند .

* رقم تلفات

هر سال در دنیابیش‌از ۴۲۰هزار نفر بر اثر بیماری‌های قلبی تلف میشوند . آمار مرك و میرتهران نیز نشان میدهد که بزرگترین‌رقم تلفات مربوط است به بیماری های قلبی .

* مادر زادی

بیماری های قلبی مادر زادی یکنوع از بیماری پر تلفات قلب است . نوزادانی که مادر زادی گرفتار این بیماری هستند معمولا چندساعت‌بعد ازتولد و بعضی ها چند سال بعداز تولد میمیرند .

* رماتیسم قلبی

تلفات رماتیسم قلبی نیز اغلب در جوانان دیده شده است . شکل بیماری های قلبی در اشخاص ۵تا ۲۱ ساله اغلب رماتیسم‌قلبی‌می‌باشد

* سکته

نارسائی عروق قلب و سکته قلبی بیشتر در سنین ۴۰ به بالا تلفات‌می دهد.

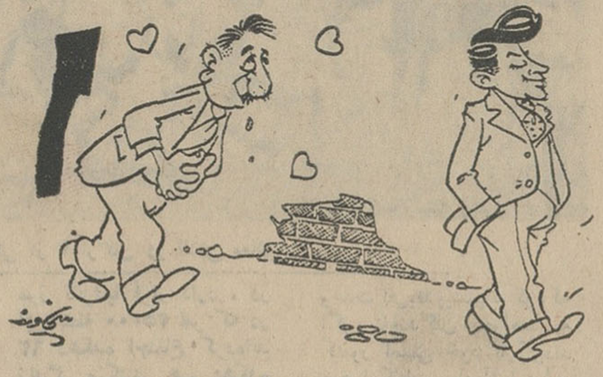

وقتی قلب‌زن‌جوانی در سینه یك مرد گذاشته‌میشود

مدتها بالا بودن کلسترل خون(مواد چربی مخصوص خون) رابا‌عث‌سکته های قلبی میدانستند ولی امروزباین نتیجه رسیده‌اند که این تنهاعامل بیماری نیست وخوردن قند و مواد شیرینی راخود یکی از علل این بیماری در دنیای متمدن امروز می شمارند . جراحی روی این بیماران وسیله پیوند عروق مختلف به‌عروق قلب و لاروبی خود عروق‌انجام‌مشود

* سابقه ۱۵ ساله

جراحی قلب و تلاش‌درراه‌پیوند قلب‌سالم، قلب مصنوعی و بالاخره قلب حیوانات بجای قلب از کار افتاده از ۱۵ سال پیش آغاز شده و هر چند سال یکبار درزمینه‌یکی ازموارد بالا موفقیت های‌زود گذری بدست آمده است که بیشتر جنبه تجربی داشته است .

تاکنون سه‌طریق‌زیر درعمل قلب مورد استفاده قرار گرفته است :

اول استفاده از ماشین های‌مصنوعی که عینا عمل چهار حفره قلب و ایجاد نبض و فشار در عروق را انجام میدهد. در عملهای جراحی قلب باز استفاده از ماشین معمول است .

دوم عمل جراحی برای برداشتن قلب معیوب و تعویض آن با یك‌قلب سالم ـ موفقیت دراین نوع عمل تاکنون بیشتر روی حیوانات انجام شده‌است و گروه جراحان نیویورك در این زمینه پیشرفت هائی حاصل کرده‌اند و حیوانات را با قلبهای عوضی تا چند روززنده‌نگهداشته‌اند سوم استفاده از قلب های مصنوعی که اکثرا ازمواد پلاستیکی ساخته میشود . دباکی رهبر گروه‌جراحان ایالت تکزاس سال گذشته‌موفقیت آمیز ترین عمل جراحی‌قلب‌مصنوعی راانجام داد او موفق شد از یك‌بطن قلب مصنوعی جهت کمك به گردش خون بیمار ۶۵ ساله‌ای استفاده کند، این بیمار پنجروز زنده ماند وسپس جان به‌جان آفرین تسلیم کرد.

نوع‌دیگر جراحی قلب استفاده‌از اجزائی نظیر دریچه میترال است.

* دریچه میترال

در آذرماه سال گذشته برای نخستین بار در جهان یك گروه جراح فرانسوی موفق شدند جای دریچه«میترال» قلب انسان دریچه میترال قلب خوك یا بره را پیوند کنند ازاین تاریخ به‌بعدسی‌عمل جراحی‌دیگر بهمین شکل انجام‌شد و نتیجه خوب داد. ساختمان قلب خوك بعد از میمون و قلب گه ساله و بره بعداز خوك با قلب‌انسان شباهت‌بیشتری‌دارد.

* جراحی پیشرفته

استفاده از دریچه های میترال مکانیکی رایجترین نوع‌جراحی‌قلب است ،اولین عمل جراحی بادریچه های میترال مکانیکی در سال۱۹۶۰ انجام پذیرفت . این دریچه هابعدا بنام مخترع آن «سارتر» نامیده شد و به‌دریچه سارتر معروف گشت بدنیست اینرا هم بدانید که‌تا کنون متجاوز از سی‌هزار دریچه سارتردر جهان بفروش رسیده است و هر دریچه معادل چهارهزار تومان قیمت دارد . دریچه های سارتر قبل از دریچه های میترال حیوانات در جراحی قلب مورد استفاده قرارمی گرفت فعلا استفاده ازدریچه‌میترال حیوانات رواج دارد مثبت ترین جراحی قلب که تاکنون به نتیجه رسیده و مورد استفاده بشر قرار گرفته است همین استفاده ازدریچه های میترال مصنوعی و حیوانات است .

● سد راه

عوامل مهمی که‌سدراه پیروزی‌این گونه‌اعمال‌جراحی‌است اینست که اولاقلب جدید که‌در حین تعویض برای مدت قابل ملاحظه‌ای دچار کمبود اکسیژن و تغذیه میشود در روزهای اول نارسائی شدید پیدا می کند ونمی تواند اعمال خودرابخوبی انجام دهد.

مورد دیگر عکس العمل بدن در مقابل قلبی است که‌متعلق به آن نبوده‌و در اعمال حیاتی قلب‌اختلالاتی ایجاد میکند .

جراحی‌ازسیر تاپیاز

*تاریخ جراحی‌بسیار قدیمی است‌وحتی بعهد حجر میرسد. میگویند در مغز انسانهای ماقبل تاریخ اثرجراحی‌دیده شده ولی حقیقت آن معلوم نیست .

*ازعهد حجر آثاری بدست آمده که بدون شك‌وسائل‌جراحی آن‌زمان برای بازکردن زخم‌های مختلف بوده است.

*درآثار همر شاعر عهدباستان موضوع جراحی، زخم‌بندی و غیره دیده میشود، همچنین آثار سقراط پیشرفت های زیادی رادر امر جراحی نشان میدهد .

*درقرون اولیه هجری اعراب از آتش وآهن گداخته برای انجام اعمال جراحی استفاده میکردند .

*اولین اعمال جراحی عبارت‌بود از شکسته‌بندی وسوزاندن‌زخم های مختلف باوسائل اولیه .

*اولین عمل جراحی واقعی درسال ۱۱۳۶ میلادی توسط‌جراح پادشاه انگلستان ، ژرژدوم باموفقیت انجام شد .

*کهنسالترین مردی که تن‌بعمل جراحی داد جیمزبرت اهل تکزاس‌بود که‌در سن۱۱۱ سالگی بسال ۱۹۶۰ براثر عمل جراحی سلامت خودرا بازیافت .

*مردی‌که بیش‌از تمام مردم جهان مورد عمل جراحی‌قرار گرفت یکی‌از سربازان‌افریقای جنوبی بنام«لیونل‌دویست» بود که‌در نتیجه انفجار مین‌درالعلمین مجروح‌شد و۴۱۰ بار مورد عمل جراحی قرار گرفت

*قبل‌از ۱۸۴۶ عمل جراحی بدون بیهوشی انجام میگرفت و بسیار دردناك بود. درسال مزبور روش بیهوشی شروع شدواز کلروفورم وحتی‌گاز برای بیهوشی استفاده‌کردند.

*جراحی دراین زمان دواشکال داشت یکی نبودن وسائل بیهوشی‌و دیگری عفونت های بعداز جراحی .

*باکشف داروهای بیهوشی و همچنین کشف میکروب‌بوسیله پاستور و آنتی‌سپلتیك بوسیله ژوزف‌لیستر جراحی‌مدرن شروع شد (سال ۱۸۶۷)

*اما وسعت عظیم جراحی از سال ۱۹۳۰ آغاز گردید زیرادارو های مختلف بیهوشی و وسائل بیهوشی موضعی وسپس کشف اشعه ایکس بوسیله رونتگن موجب انقلاب در جراحی گردید .

*جنك ۱۹۱۴- ۱۹۱۸ به‌پیشرفت جراحی کمك شایان کرده زیرا مجروحین فراوان وسیله خوبی برای تجربه‌جراحان بودند .

ازامروزصبح

برای اولین بار بمنظور بزرك داشت یك اثر عمیق فارسی
سه گروه مختلف سینمائی در تهران
توامااقدام بنمایش‌یك‌فیلم‌مینمایند

مولن‌روژ ـ دیانا ـ سعدی ـ مهتاب ـ رویال
نادر ـ اسکار ـ دنیا ـ مراد ـ فلور ـ برلیان
رامسر. زهره. ماندانا. شرق. گلدیس وآستارا (تجریش)

آذرشیوا
جمشید مهرداد
جواد قائمقامی
ایران دفتری
و
منصور رمتین
کارگردان
محمدعلی زرندی
فیلمبردار
فنین

یک فیلم از
مولن روژ

روزهای تاریک یک مادر

ببینید بعد قضاوت کنید

انجمن‌دانش‌آموزان‌سابق‌دبیرستان‌رازی

بمنظور مذاکره درباره تشکیل انجمن دانش‌آموزان سابق دبیرستان رازی بدینوسیله ازکلیه دانش‌آموزان سابق این دبیرستان دعوت میشود روز جمعه۱۷آذرساعت ۵ بعداز ظهر درمحل دبیرستان واقع در جاده پهلوی ـ ایستگاه کاووسیه ـ شماره ۵۵۹ حضور بهمرسانند .

۱ـ۳ آ ـ ۲۵۰۲۳

زبان انگلیسی را در کوتاهترین مدت بیاموزید

باسی‌و شش هزار ریال ، در مدت دوازده هفته ، باغذا ، اطاق و روزانه پنج ساعت درس .بدون محدودیت سن‌برای شاگردان این موسسه از طرف وزارت آموزش و پرورش‌برسمیت‌شناخته شده است . لطفا بانشانی زیر مکاتبه فرمائید .

Ian Joseph, M.A. (Oxford University). The Regency School of English, Ramsage On Sea, England.

قابل توجه پیمانکاران ومشاورین تأسیسات تهویه مطبوع

یک تحول بی سابقه درصنعت تهویه مطبوع

... وایک کانال ازورق پشم شیشه باروکش آلومینیوم

JOHNS-MANVILLE JM PRODUCTS

سبك ، بی صدا ، ایزولاسیون حرارتی کامل
ساخت کارخانه جونز منویل آمریکا

نماینده انحصاری شرکت شعله خاور :
خیابان تخت جمشید ـ چهارراه بهار ـ تلفن ۵ ـ ۷۵۶۱۴۱

کاشی
درکارخانه‌ای عظیم ومدرن

سعدی
مخصوص آب وهوای ایران تهیه میشود

کاشی سعدی
همه جا میدرخشد

سرمقاله

اسراف و تبذیر

آقای مدیر :

مقاله اطلاعات درباب مهمانیها و اسراف وتبذیر متداول که‌امروزه جزو رسوم جاری وعادی ماشمرده میشود محرك شد چندسطری‌عرض کنم‌والبته اگر مصلحت دانستید درج‌شود ترجیح میدهم بدون ذکر اسم باشد تااینکه شائبه‌یی ایجاد نکند .

بفهرستی اشاره رفته بود که‌اکثر موسسات وسازمانهای دولتی دارند وبامختصری تفاوت، مشابه و مشتمل‌بر اسامی مقامات و اشخاصی است که در مهمانی ها ومراسم مختلف ازایشان دعوت میشود .ظاهرا نام اینجانب درغالب این فهرست ها ثبت استو طبعا به‌بسیاری از مهمانی‌های شام یاناهار باعنوانه «کوکتیل» که‌وصف‌آنرا کرده‌اید دعوت میشوم . لکن ازصمیم قلب اعتراف میکنم صدی‌نود این دعوت هارابدون کمترین رغبتی قبول میکنم وقبول بفرمائید که‌اکثر اوقات ازشرکت در مجالس مزبور رنج میبرم و قطع‌دارم دراین احساس و این‌نظر تنها نیستم .

ممکن است خوانندگان شما بپرسند اگر اینطور است چرا دعوت راقبول میکنی و میروی. اینرا تصور میکنم شمابهتر میتوانید توجیه کنید که انسان درروابط و مراودات‌اجتماعی خودتقیدات‌ومحظوراتی دارندوناچار از قبول‌وتحمل بعضی تکلفات است هرچند براو گواراو مطبوع نباشد.عذرخواستن ازقبول اینگونه دعوت ها یکبار، دوبار، چندبار ممکن است موجه جلوه‌کند ولی همینکه مستمر ومداوم شد جنبه‌خودپسندی یابی‌اعتنایی وحتی بی‌ادبی پیدا میکند خصوصا برای کسانی‌که در مقامات اجتماعی ومقید برعایت تشریفات و تعارفات‌و رسوم اجتماع می‌باشند . بااینهمه، در بسیاری از این مجالس من خود دروضعی بوده‌ام که‌ناگزیر از خودم پرسیده‌ام فلسفه وعلت‌و فایده حضورمن دراین مجلس چیست؟ همانطور که نوشته‌اید وانصافا درست‌هم نوشته‌اید گاهی‌بمجالسی دعوت میشوم‌که بافتخار فلان‌میسیون خارجی ترتیب‌یافته استو می‌بینم از دویست ، سیصد نفری که‌حضور دارند یکنفر کاربکار اعضای میسیون ندارد وآن‌چندنفر خارجی که ظاهرا مهمانی‌بافتخار آنها ترتیب یافته است دوراز جمع، باخودشان مشغول صحبت‌اند .

بازاتفاق افتاده که‌دراین مهمانی هاوقتی اسراف زیاده‌از حدرا دیده‌ام از خودم سئوال کرده‌ام که میزبان سخاوتمند ودستو دل‌بازما، اگرخرج ازجیب خودش بود همینطور ریختو پاش میکرد ؟

تذکرشما باعث‌شد این درددل را عنوان کنم تاخوانندگان اطلاعات تصور نفرمایند هرکس باین مهمانی‌هامیرود بی‌عقیده به‌اصل‌صرفه‌جوئی واحتیاط ورعایت درخرج‌کردن‌پول مملکت است. یااینکه اشخاص بقصدسورچرانی دراین‌مجالس‌شرکت‌میکنند. توضیح بیشترمایه‌تطویل کلام و تصدیع خوانندگان خواهد بود و امیدوارم باین مختصر ادای مقصود شده باشد .

امضاء : یکی ازرجال

این‌نامه‌را یکی از شخصیت‌های محترم کشوری تحت‌تاثیر مقاله اخیر مادرباره میهمانی های پرخرج وبی‌هدف مرقوم داشته وفرستاده است که‌چون جامع نکات مستدل و موثری بود عینا منعکس کردیم. ازسایر خوانندگان عزیز هم طی‌این دوروز نامه‌هاوتلفن‌هایی‌داشتیم که‌نظر ماونکات مورد بحث درمقاله مذکور را تایید کرده‌اند.

ماازتوجه خوانندگان عزیزمان تشکر میکنیم وهمانطور که نوشتیم بحث‌ما، یك‌بحث اصولی است وناظر بهیچ‌مورد خاص و معینی نیست. بعقیده ماایگونه دعوتها ومیهمانی هابطور کلی جلوه‌ایست‌از روح میهمان‌نوازی که صفت شاخص مردم این مملکت است. اما وقتی‌کسی دریك مقام دولتی واداری قراردارد قبل از همه‌چیز باید توجه کندکه درین مقام امین‌مردم ومسئول حفظ حقوق‌ومنفعت عمومی است .میهمانی هایی که هرکدام چندین‌هزار تومان برای خزانه مملکت تمام میشود ویك پشیز فایده برای مملکت ندارد منافی شرط امانت وحفظ‌منفعت مردم استو حکما حتی بخل وامساك را که‌صفت مذمومی است درمورد مصارف عمومی ومخارجی‌که تحمیل بربیت‌المال‌باشد مستحسن‌شمرده‌اند.

مابخیل‌نیستیم و خوشبختانه مملکت ماهم امروز مملکت فقیری نیست‌که نیازی به‌امساك وخرده‌بینی داشته باشد .ولی درعین‌حال‌نباید فراموش کردکه ایران کشور پهناوری است وناهمه کوشش هایی‌که درجهت آبادانی واعتلای آن شده هنوز هم بفعالیت هاو کوشش های فراوان احتیاج دارد. مادر مقاله پیش آقای نخست‌وزیر راطرف‌سخن قراردادیم که خود کاملا باوضاع مملکت واحتیاجات مردم واقفو روشنند و علاقه‌کاملی‌به‌اصلاح این‌قبیل امورداردند. اکنون که‌مناسبتی پیش‌آمد وسخن‌تازه‌شد بازهم‌ازایشان توقع میکنیم که‌درجنب‌برنامه اصلاح اداری ومالی مملکت، دولت را برعایت صرفه‌جوئی‌و مخصوصا امساك ازبرگزاری میهمانی‌های پرخرج‌ومجلل توجه‌دهند و متذکر شوند که‌وقتی باهزینه یك‌مهمانی‌میتوان مدرسه‌ای یادرمانگاهی در گوشه‌ای ازمملکت دائر ساخت‌جایز نیست این را ازفرهنك‌وبهداشت مملکت دریغ داریم و برسر سفره های مطول و مجلل صرف کنیم.

از : اکونومیست (چاپ لندن)

کنفرانس آینده سران کمونیسم

مسکو ، پکن ـ هاوانا سه قطب اختلاف

اکونومیست‌درشماره اخیر خودنوشته است : پس از ماه‌ها تلاش و گفتگو با رهبران احزاب کمونیست جهان بالاخره شوروی تصمیم گرفت تا کنفرانسی با شرکت رهبران احزاب کمونیست جهان تشکیل دهد .

بنا به اعلامیه رسمی که اخیرا در مسکو منتشرشدرهبران احزاب کمونیست شوروی‌وهفده کشوردیگر توافق کرده‌اند تا برای تبادل افکار در زمینه تشکیل یك کنفرانس‌جهانی از رهبران کمونیست در بوداپست جلسه‌ای تشکیل دهند . تاکنون رهبران ٦٥ حزب کمونیستی‌جهان علنا آمادگی خود را برای شرکت در کنفرانس جهانی اعلام داشته‌اند و احتمالا همه‌ی آنها به بوداپست دعوت شده‌اند .

*** نگرانی در مسکو**

با اینکه مسکودر تشکیل کنفرانس سران احزاب کمونیست جهان موفقیت حاصل کرده است و تعداد طرفداران شوروی از چهل به شصت و پنج افزایش یافته است بازهم در مسکو نگرانی های ناشی‌از اختلافات‌درجهان کمونیزم‌آشکار است .

جنبش های کمونیستی‌جهانی امروزه به‌سه گروه تقسیم شده و شکاف عمیقی در صفوف آنها پدید آمده است :پکن‌ـ هاوانا‌ـمسکو . **اجتماعیکه شوروی‌خواهان تشکیل آنست برای برطرف کردن‌همین شکاف میباشد .**

*** پکن**

چین ادعا دارد که مرکز جدید کمونیزم پکن است . **رهبران دولت چین از مردم شوروی میخواهند تا خود را از رهبران کنونی‌شوروی نجات دهند .علائم نشان میدهد که در حال حاضر اختلاف مسکو ، پکن برطرف نخواهد شد .** البته این امکان وجود دارد که درآینده روابط این‌دوکشور پر جمعیت کمونیستی تابااین حد تیره نماند .

*** هاوانا**

بعد از پکن هاناوا از مسکو دور و دورتر میشود . **در حالیکه دکتر فیدل کاسترو با رهبران پکن نیز با سردی رفتار میکندازشوروی نیز کناره‌میگیرد: اما با احتیاط .** کاسترو عقیده دارد که در افکاری که او در سر می‌پروراند به یاری مسکو نیازمند نیست .

کاسترو میگوید در انجام عملیات فعالیت مهم است و طرفداری از پکن یا مسکو هیچ اهمیتی ندارد . شاید در این اندیشه اشتباه نکندلیکن‌این روش‌موجب شده است که بین احزاب کمونیستی امریکای لاتین دو دستگی تولید شود . **امروز در احزاب کمونیست کشور های امریکای لاتین طرفداران مسکو و پکن بایکدیگر رقابت و مخالفت علنی دارند.**

تشویش شوروی‌ازروش هاوانااینست که دکتر کاسترو هاوانا را بسومین‌مرکز لنینیسم ـ مارکسیسم مبدل کرده است. واگرکوبا نماینده‌ای به کنفرانس‌آینده جهانی کمونیسم بفرستد باعث حیرت خواهد بود . چرا که بناباظهار ناظرین سیاسی در مسکو ، شوروی انتظار ندارد کشور هائی مانند کوبا ، یوگسلاوی ، رومانی، کره شمالی ، وویت‌نام شمالی‌در ان کنفرانس شرکت کنند .

اکونومیست میپرسد :اکنون این سئوال مطرح میشود که : چرا شوروی خواهان تشکیل یك چنان کنفرانسی است ؟

پاسخ این پرسش اینست که مسکو میخواهد ثابت کند که‌جنبش‌های کمونیستی با تمام قدرت در امور بین‌المللی نفوذ دارند و تنها رهبری جهان کمونیزم در اختیار کرملین است نه هاوانا یا پکن و تنهاوارث انقلاب بلشویکی،مسکو است.

از : آفریقای جوان

یک میلیون سیاهپوست آواره!

گروهی از آوارگان در تلاش معاش .

سرتا سر قاره افریقا را آوارگان فرا گرفته‌اند ، در در هر کشوری گروهی اواره که از خانه و کاشانه خود دور افتاده‌اند مسکن گزیده‌اند تعداد این آوارگان راعده‌ای درحدود ۸۰۰٫۰۰۰نفر تخمین میزنند ولی تعداد آنها کمی بیشتر و شاید یك میلیون‌نفر باشد .

آوارگان‌گروه گروه‌سرزمین اجدادی خود راترك کرده ، آنچه داشتند بجای گذاشته‌و بسرزمینی ناآشنا که فقط مردمی مهربان و مهمان نواز دارد قدم نهاده‌اند .

برای اکثریت مردم افریقا خاطره استعمار هنوز از بین نرفته و هر روز آنرا میتوان لمس کرد و احساس نمود ، استعمار و مظاهر آنرامیتوان در مستعمرات افریقائی‌پرتقال، در رژیم نژاد پرست افریقای جنوبی و رودزیا بچشم دید ، برای مردم انگولاو موزامبیك وسایر سرزمین های استعمار زده افریقا مهاجرت‌یك مرحله موقتی از زندگی روزمره‌است تا رژیم های استعماری جای خود را به حکومت های ملی بدهند .

*** آنها کار میکنند**

فداکاری کشور هائی که آنها را بعنوان پناهنده پذیرفته‌اند هرچه‌باشد وکمك های این کشور ها هرچقدر وسیع باشد باز هم نخواهد توانست احتیاجات این سیل جمعیت رامرتفع سازد .برای حل این مسئله کمیسر عالی سازمان ملل متحد برای پناهندگان وارد میدان میشود و کمکهای این سازمان سبب گردیده‌است که مقداروسیعی از مصائب آوارگان کاسته شود .

کمیسیون آوارگان سازمان ملل باوجود بودجه کمی که در اختیاردارد اقدامات‌وسیعی را برای اسکان دائمی این آوارگان بعمل آورده است.

کشور های افریقائی نیزدر این زمینه‌با سازمان همکاری وسیعی میکنند مثلا اوگاندا برای هر خانواده آواره پنج هکتار و بروندی برای هر خانواده ده‌هکتار زمین‌میدهند و آوارگان تحت نظر و کمك های فنی فعالیت وسیعی را برای‌آباد کردن مناطقی که‌در اختیارشان گذاشته شده‌است آغاز کرده‌اند .

اکنون بیش از نیمی از آوارگان که‌صاحب زمین‌شده و در این زمین ها کشت میکنندازکمك دولت‌وسازمان های بین‌المللی برای‌آوارگان بی نیاز گردیده‌اند .

در ماه نوامبر سال جاری این آوارگان با مازاد فروش محصولات کشاورزی خود در اقتصاد کشور های میزبان‌خود شرکت فعال کردند .

*** یك زندگی تازه**

«موجرا» در ۲۷۰ کیلو متری«بوجومبورا» ودرنزدیکی مرز تانزانیا قرار دارد ، در این نقطه ۲۵۰۰۰ نفر که در ٦۲ دهکده اجتماع کرده‌اند زندگی میکنند هر دهکده دارای‌آب آشامیدنی است که از فاصله ۲۵ کیلو متری آورده شده است . در این منطقه هر خانواده دارای دو هکتار زمین میباشد (برای خانواده هائیکه دارای احشام باشند چهار هکتار)که بادقت آنرا کشت میکند ولی تا دو سال قبل این نقطه را باطلاق های متعفن‌ومگسهای تسه‌تسه پوشانده بود .

تاریخ موجرا از سال۱۹٦۵ آغاز میگردد. در اینسال‌دولت بروندی از سیل آوارگانی‌که از رواندا روان بودند نگران شده و تصمیم گرفت که موجرا رابرای آوارگان‌روندا آماده کند .

درحال حاضر ۱۵۰۰۰ آواره کنگوئی و ۵۵۰۰۰ آواره رواندائی در اوکاندا زندگی میکنند .

● آواره

با اینکه پناهندگان از کشور خود رانده شده‌اندولی معهذا همیشه رشته هائی‌آنها رابه کشور خود پیوند میدهد وچه‌بسااقدامات این‌پناهندگان ممکن است به روابط کشور میزبان و کشوریکه آواره از آن‌رانده شده‌است لطمه‌وارد آورد.بهمین‌جهت درکنفرانسی که اخیرا از طرف سازمان وحدت افریقا برای رسیدگی بوضع آوارگان تشکیل گردید . دبیر کل سازمان وحدت افریقا پیشنهاد کردکه اگر پناهندگان بخواهند به کشور اصلی خود بازگردند همه امکانات برای‌آنها فراهم گردد . کشور میزبان تاحد ممکن آوارگان را در مناطق دورتر ازمرزهای کشور اصلی آنها اسکان دهد کلمه آواره و پناهنده فقط بکسانی اطلاق میگردد که رژیم سیاسی ، اجتماعی نژادی‌و مذهبی‌برای آنها در کشور خودشان محدودیتی بوجود آورده‌باشد. کشور میزبان باید امکان هرگونه حمله خواه ازطریق رادیووخواه از طریق‌مطبوعات و یا حمله مسلحانه به کشور اصلی را از پناهندگان سلب کند .

*** سازمان‌ملل‌وآوارگان**

پرنس صدرالدین آقاخان کمیسرعالی‌سازمان ملل‌متحد برای پناهندگان و آوارگان معتقداست‌که مسئله‌آوارگان باید در کادر کلی و جهانی حل و فصل شود ، مثلا دو کشورنمیتوانند بدون‌همکاری سایر کشورهای‌همسایه آنرا حل کنند .برخی از کشورها استعداد پذیرائی از تعداد زیادی پناهنده را دارند در حالیکه‌پناهندگان برای‌کشور دیگری ممکن است ناراحتی‌و مشکلات اقتصادی و اجتماعی بوجود آورند . و بهمین‌جهت سازمان ملل متحد معتقداست که‌باید برای مسئله‌آوارگان وپناهندگان میان کشور های افریقائی‌هماهنگی بوجودآید.

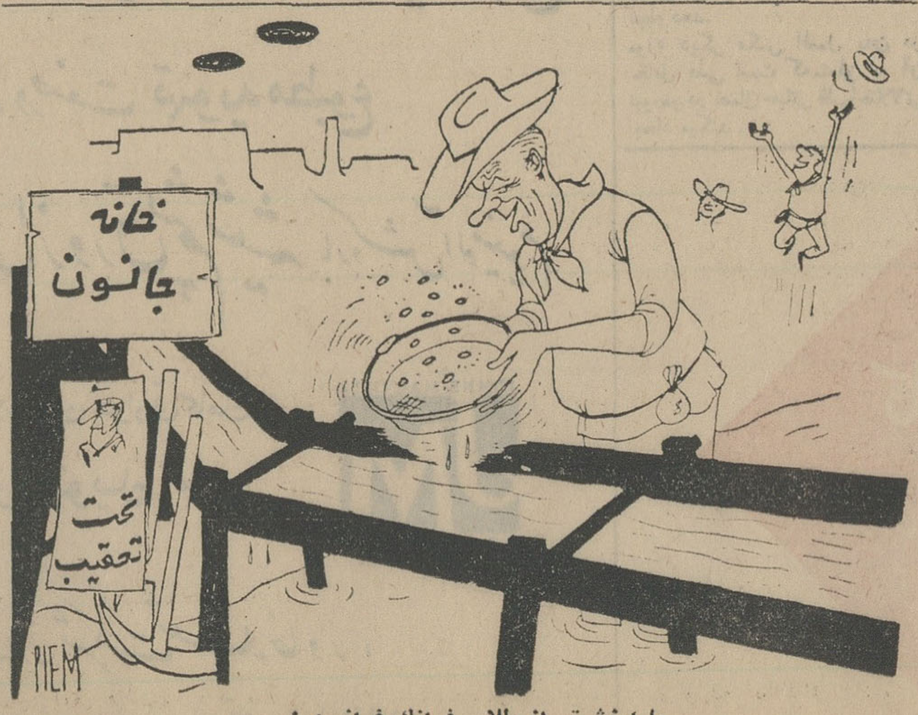

با ارزش‌تر از طلا ، فرانك فرانسه !

نهضت نوسازی را آغاز کنیم (٤)

جنگ در دوجبهه ضروری است

دربحث خوداشاره کردیم که‌برای‌شروع نهضت نو سازی و گسترش دادن آن درتمام شئون جامعه ضروری است روحیه ملی تازه ای ایجاد کنیم که تازه جوئی و نو‌ـ خواهی از اصول‌مسلم آن باشد . گفتیم به‌کار و تحرك نیاز داریم و وظیفه دستگاه آموزش و پرورش رادر تربیت مردان آینده تشریح کردیم و اینك در تعقیب این مطلب اضافه میکنیم برای اینکه نهضت نوسازی‌ـ درمعنای وسیعی که‌برای آن قائل شده‌ایم‌ـ به هدفهای خود برسد ، وایرانی آبادتر به دست‌آیندگان بسپارد ، جنگیدن دردو جبهه ضروری است .

نخستین جبهه‌ایکه باید درآن جنك‌کنیم روحیه یاس و نومیدی و کناره گیری از دنیا و بی‌تفاوتی نسبت به‌همه‌کس و همه چیز میباشد . این روحیه را ملت ما دراثر حوادث پرآشوب قرون و اعصار و تسلط طبیعت وحشی برروح و افکاراو ، آموخته است . اگر این روحیه باهمان کندی که‌در روح ایرانی تکوین یافته تغییر یابد باید قرنهای مدید صبر کرد تا روحیه تازه‌ای جانشین آن گردد و چنین فرصتی وجود ندارد . باید در روح و فکر ایرانی انقلابی ایجاد شود که اورا مصمم به ترك پاره‌ای عادات و افکار که‌دشمن‌کار وکوشش است، بنماید . جنك در این جبهه باید بامطالعه دقیق جوانب‌امرو دقت وظرافت آغازشود. زیرا در اینجا ما باروح یك ملت سر وکار داریم و هرنوع خشونت ، تبلیغات تند ، شتاب زدگی بیش از حد ممکن است اثراتی بسیار ناگوار به‌دنبال‌داشته باشد . اگر نام چنین سیاست ظریفی را جنك میگذاریم بدانجهت است که عقیده داریم باید با افکاری که سد راه پیشرفت ملت میباشد مبارزه نمود اما تاکتیك وتکنیك درچنین جنگی بکلی با آنچه در سایر صحنه های نبرد دیده میشود متفاوت است .

برای ایجاد یك روحیه تازه جو وتحرك طلب لازمست عواملی‌که سبب ایجاد روحیه انزوا طلب کنونی شده است ازبین برود . باید ملتی که درطول تاریخ هیچگاه بحساب نیامده است ، ازین پس بعنوان موضوع اصلی‌همه فعالیتهای جامعه‌مورد توجه‌قرار گیرد. باید دمکراسی درجامعه‌تا آنجا توسعه داده شود که همه افراد جامعه به‌نحوی از انحاء درفعالیتهای جامعه، درساختن جامعه ودر سرنوشت جامعه خود شریك و سهیم شوند . این نکته را بخصوص تائید میکنیم که دمکراسی تا هرجا که فرض شود باز هم قابل گسترش و توسعه میباشدودر عین‌حال دمکراسی واقعی ازهرج‌و مرج‌و عدم‌انضباط بکلی دور است . به همان نسبت که روح دمکراسی در تمام شئون جامعه توسعه داده شود از سیاست کناره جوئی و انزوا طلبی وبی‌تفاوتی نسبت به همه کس و همه چیز کاسته میشود . ملتی که‌جامعه را ازآن خود میداند به‌سرنوشت جامعه خود علاقمند است و نمیتواند نسبت به مسائل بزرك‌و کوچك آن بی‌تفاوت بماند . ارشاد ملی فقط‌در سایه توسعه هرچه بیشتر دمکراسی در شئون مختلف جامعه ودر کلیه سازمانها و تشکیلات به‌نتایج مطلوب میرسد . دراین مورد لازمست مثالی بیاوریم : فرض کنیم برای ایجاد روحیه تازه‌ای در جامعه طرح شعاری ضرورت داشته باشد . این شعار فقط وقتی میتواند عظمت واهمیت خودرا بدست آورد که آزادانه عنوان شده باشد و افراد در گرویدن به آن یا روی گرداندن از آن ، آزادی کامل داشته باشند .

ایجاد روحیه ملی قابل اطمینان و قابل اتکاء فقط‌درپرتو دمکراسی‌واقعی امکان‌پذیر است .

برای‌غلبه برروحیه انزواطلبی و بی‌ـ تفاوتی صحبت از ارشاد ملی شد . کلیه دستگاههائیکه چنین وظیفه‌ای‌بعهده دارند‌ـ اعم از اینکه این وظیفه را بطور مستقیم یاغیر مستقیم اعمال کنند ـ باید بادقت خاص برنامه های‌خودرا دنبال کنند . برای مثال موسیقی ما باید از صورت حزن‌آور و تخدیر کننده کنونی خارج شود وبصورت موسیقی پرجنبش و پر تحرکی در آید که بتواند بازتوکننده تمام حالات روانی باشد نه‌فقط بازتوکننده حالت‌غم‌وتنهائی ، بدیهی است در این راه نمیتوان مردم را ملزم به تبعیت ازیك موسیقی قراردادی نمود . باید مردم در ساختن و انتخاب موسیقی مختلفی که دوست میدارند آزاد باشند . امادستگاه هائیکه چنین وظیفه‌ای‌را به‌هزینه‌ملت انجام میدهند باید تمام سعی و کوشش خود رادر آن راه که بانیاز های آینده جامعه سازگار است صرف نمایند و پایه گذار موسیقی سالمی سازگار باتحولات جامعه ، باشند و بدیهی است‌چنین ، کاری‌باید بدست افراد کاردان صورت گیرد . این فقط یك مثال بود . در تمام موارد که باهزینه ملت کاری انجام میشود باید چنین سیاستی تعقیب شود و در عین حال قبول یا عدم قبول‌مردم کاملا آزاد باشد تاامکان پیشرفت و تحول در هریك از فعالیتها ایجاد گردد .

تنها در اینصورت است که جلوه های تازه‌ای‌از مظاهر فکر و اندیشه ایرانی‌تجلی خواهد کردو برذخیره معنوی‌جامعه افزوده خواهد شد ودرعین حال عشق به آثارفکری یاس‌آور جای خود را به توجه به آثار پرامید وتحرك واگذار خواهد کرد . جبهه دومی که برای ایجاد روحیه ملی تازه باید در آن جنك کنیم ، تلقینات بیگانگان است. ما ملتی هستیم کهن که در هر حال از طوفانهای حوادث‌قرون واعصار سالم‌بیرون آمده‌ایم واینك نیز سیاست مستقل ملی ما بما اجازه میدهد بدون توجه به خواست و علاقه این‌وآن یاترس و واهمه از مخالفت فلان و بهمان برنامه های ملی خودرا پیش ببریم .

دکتر حبیب چینی

تفسیر سیاسی

جعفر مدنی

جانسون، کندی

تا کمتر از یکماه دیگر سال انتخاباتی امریکا شروع میشود . اما مبارزات‌انتخاباتی عملا مدتی است که آغازشده است و تاکنون یك نفر از حزب دمکرات ، سناتورایوجن مك‌کارتی ، خود را نامزد ریاست جمهوری کرده ومی کوشد تا از طرف حزب دمکرات بعنوان نامزدانتخاباتی این حزب‌برای‌ریاست‌جمهوری انتخاب شود . مك کارتی یك سناتور نیمه معروف امریکائی است که نزدیك به ۲۰ سال در سنای این کشور عضویت داشته و ازسه سال قبل باسیاست جانسون‌در ویتنام بمخالفت برخاسته‌است. او میگوید که دیگر نمی‌ـ تواند وضع و سیاست موجود را تحمل کند و در صدداست که راههای ناپیموده تازه‌ای در برابر جامعه امریکا قرار دهد و تعهد میسپرد که اگر رای دهندگان امریکائی اورا یاری دهند برای پایان دادن بجنك ویتنام یعنی آنچه که اکنون در امریکا بصورت کابوسی درآمده است راه بهتر ، ارزانتر ، سریعتر و مطمئن تری را خواهد پیمود

اینکه مك کارتی‌خود را نامزد ریاست‌جمهوری کرده ازاین جهت که راه را برای آن عده از دمکراتها که قصد رقابت باجانسون را دارند می گشاید حائز اهمیت است .

در راس این گروه از دمکراتها سناتور روبرت کندی قرار دارد و آراء و آمارحاکی از آنست که بسیاری از دمکراتها او را بر جانسون ترجیح میدهند . کندی‌جوان اکنون مهمترین ورق برنده دمکراتها برای آینده بشمار میرود ، روزنامه های بزرك منتظرند تا هر نطق او را با حروف درشت درصفحات‌اول خود منعکس کنند .

هدف کندی انتخابات۱۹۷۲ است . کندی میخواهدبگذارد اینبار نیز جانسون بی آنکه حریف زورمندی از دمکراتها در مقابل خود داشته باشددر مبارزات انتخاباتی ،جمهوری‌ـ خواهان شرکت کند باعتقاد کندی باین ترتیب موفقیت جانسون قطعی خواهد بود و باز هم باعتقاد کندی مسئله ویتنام تا ۵ سال دیگر یعنی سالی که او آن را برای اشغال کرسی ریاست‌جمهوری انتخاب کرده ،بدست یك رئیس جمهوری دمکرات ، بدون تردید حل شده وآنوقت مردم بدون هیچ دغدغه خاطر به داوطلب حزب دمکرات یعنی خود او رای خواهندداد. اما علت اینکه روبرت کندی هنوز قصد ندارد در انتخابات سال آینده شرکت کند به خاطر ترس از جنك ویتنام نیست .

نگرانی او از اینست که رقابت وی باجانسون حزب دمکرات را منشعب سازد واو و جانسون هیچکدام آراء کافی بدست نیاورند .

اما در روزهای اخیر،پس از آنکه سناتور مك کارتی علیه جانسون وارد مبارزه شد و مسئله ویتنام را بعنوان وسیله موثری برای ضربه‌زدن به جانسون مورد استفاده قرار داد ، این احتمال بوجود آمده است که کندی سر انجام علیرغم تمایل خود بمبارزه کشیده شود .

روبرت کندی در اظهار نظر پیرامون داوطلبی سناتور مك کارتی و حمله اوبه‌سیاست جانسون و ویتنام گفت تلاش سناتور مك کارتی تلاش‌مبالغی است که سبب میشود مردم امریکا بجای آنکه در مورد این بزرگترین مسئله سیاست خارجی کشور خود بجان یکدیگر بیافتند آن را به بحث ومذاکره بگذارند .

باین ترتیب سناتور کندی در این اولین روز های تشدید فعالیت های انتخاباتی از یك رقیب جانسو ن‌در برابر او دفاع کرد .اما این فقط‌شروع مبارزه است . در هفته ها و ماههای آینده او ناگزیراست سیاسه‌خودرا کاملا مشخص کند

عبور از پنج قاره

● جهان چشم به نتیجه کار قلبی دوخته است که پس از مرگ صاحبش درسینه دیگری میطپد !

● اگر این قلب به کار خود ادامه دهد دیگر کسی از بیماری قلبی نخواهد مرد

مردی که با قلب دیگری زنده است

میلیونها قلب نگران یک قلب!!

برای نخستین بار در تاریخ بشر اینك سه‌روز است قلب دخترجوانی که در یك حادثه اتومبیل جان داد در سینه مرد پنجاه‌وپنج‌ساله‌ای می‌طپد . عمل جراحی بیسابقه‌ای که بدست پروفسور «برنارد» در بیمارستان «گورت‌شور» کاپ انجام گرفت در دوروز اخیر کلیه اخبار وجریانات سیاسی بین‌المللی را تحت‌الشعاع قرار داده و در سراسر جهان مطبوعات از این موفقیت شگفت‌انگیزی که نصیب عالم پزشکی شده است بحث می‌کنند .

*** مانند حیوانات**

تکنیك پیوند قلب روی انسان عینا همان تکنیکی است که در مورد حیوانات بکار برده میشودولی طرز برداشت قلب در مورد انسان فرق میکند . زیرا در موردحیوانات پزشکان قلب حیوان‌را بمیل‌خوددر آورده و بلافاصله در بدن حیوان دیگر پیوند میزنند ولی در مورد انسان کمتر اتفاق میافتد . شخصی که قرار است قلب او به‌بدن‌شخص دیگری پیوند شود در کنار بیمار جان‌سپارد تاعمل جراحی در اسرع وقت انجام گیرد . واین کاردست کم چندین ساعت طول می‌کشد و دراین مدت آثار حیات در قلبی که پیوند میشود از بین میرود . در صورتیکه قلب حداکثر ۴۵ دقیقه پس از مرگ باید بجای قلب بیمار پیوند شود .

*** متفق‌القول**

همه پزشکان جهان در اینکه پیوند قلب انسان امکان‌پذیراست متفق‌القول هستند و حتی این امر یك مسئله پیش‌پا افتاده در جهان پزشکی بشمار میرود ولی مسئله اصلی این است که آیا بدن‌بیمار جسم خارجی را می‌پذیرد یانه . از آن گذشته کسی که قلب اودر عمل پیوند مورد استفاده قرارمی گیرد باید در نزدیکی بیمارستان بدرود حیات بگوید تاعمل جراحی در اسرع وقت امکان‌پذیرشود .

بیمارستانهای امریکائی ازمدتها قبل در انتظار چنین پیش‌آمدی هستند تابتوانند بیماران خودرامورد عمل جراحی قرار دهند ولی‌تاکنون نظیر حادثه‌ای که سه‌روز قبل در افریقای جنوبی روی داددرآن کشور اتفاق نیافتاده است .

در هرحال اکنون این موفقیت نصیب پزشکان بیمارستان «گورت شور» شهر کاپ (افریقای‌جنوبی) شده‌است. معذلك باید یادآورشد که عمل پیوند کلیه برای نخستین بار در فرانسه باموفقیت انجام‌شده‌است

و نخستین پیوند ریه نیزدرارژانتین عملی شده است . بنابراین درعالم پزشکی «انحصار» وجود ندارد.

● پانزده روز

بااینحال عملی که دربیمارستان «گورت‌شور» انجام‌شد دارای‌اهمیت فوق‌العاده است ولی همانطور که گفته شد باید دید که بدن «واشکانسکی»قلب‌دختر ۲۴ساله‌را تحمل خواهد کرد یانه ، **اگر این بیمار بتواند پانزده روز زنده‌باشد شانس زنده‌ماندن او افزایش‌خواهد یافت . واگر «واشکانسکی»بتواند تاسه‌ماه باقلب پیوند شده‌زندگی کند میتوان امیدوار بود که‌بیمار مدتها زنده بماند .**

در هرحال«واشکانسکی» اکنون باقلب پیوندشده زندگی می کند و وضع‌عمومی او رضایت‌بخش است. و قلب میلیونها نفر مردم جهان‌چه آنها که به‌بیماری قلبی دچار هستند وچه آنها که سالم می‌باشند نگران کار قلب پیوندشده هستند زیرا پیروزی این عمل جراحی یعنی‌نجات جان میلیونها نفر.

*** چگونه شروع شد**

همه‌چیز از روز یکشنبه شروع شد لوئی‌واشکانسکی که‌به‌بیماری قلبی غیر قابل علاجی دچار شده بود هفته‌های اخر زندگی خود را میگذراند . پزشکان باو پیشنهاد کردند که قلب اورا باقلب یك‌نفر دیگر عوض کنند و مرد بیمارنیز این پیشنهاد را پذیرفت .

دراین ضمن دختر جوانی دریك حادثه اتومبیل بشدت زخمی‌میگردد وبه‌بیمارستان «گورت‌شور» منتقل میشود و چند دقیقه پس‌از رسیدن به‌بیمارستان برای همیشه چشم از جهان فرومی‌بندد و بدنش سرد می شود بلافاصله قلب دختر مرده را درآورده و آن رابایك پمپ بطور مصنوعی بفعالیت وادار می کنند .

دراین‌حال واشکانسکی را نیز به سرعت باتاق عمل منتقل می کنند بیدرنك سینه‌اش را شکافته و جریان خون را بوسیله‌قلب‌مصنوعی تنظیم می کنند . پس ازآن رگهای قلب دختر یکی پس از دیگری با دقت واحتیاط تمام به‌رگهای قلب واشکانسکی پیوند میشود و پس‌از پایان این عمل لوله قلب مصنوعی‌از بدن بیمار برداشته میشود .

پروفسور برنارد مدت پنج‌ساعت درمیان‌سکوت دلهره‌آور ونگاههای کنجکاوانه عده زیادی از پزشکان ودستیاران خود این عمل‌را انجام داده بود سرخودرا جلوتر می‌بردتا از نزدیك عکس‌العمل قلب پیوند شده را به‌بیند .

*** معجزه**

دراین هنگام بودکه معجزه‌ای روی میدهد و قلب دختر جوان در سینه مردبیمار شروع به‌طپیدن‌می کند . ضربان قلب از پنجاه‌شروع میشود وپس‌ازنیمساعت‌به‌صدمیرسد

وضع بیمار اکنون کاملارضایت بخش است ولی هنوز هم نمی‌توان گفت که ا زمرگ نجات یافته‌است. اکنون یك پزشك و یك پرستار درتمام مدت شب وروز مراقب او هستند وپروفسور «برنارد» نیزروزی چندبار از «واشکانسکی» عیادت‌می کند.

*** چه عملی انجام شده**

بیمار تا۳۶ساعت پس از عمل بوسیله لوله مصنوعی تنفس می کرد واز این‌رو نمی‌توانست حرف بزند وقتی که بعد ازظهر دیروز لوله تنفسی رابرداشتند خطاب‌به‌پروفسور برنارد گفت :

«احساس میکنم که حالم خیلی بهتر شده است . راستی آقای پروفسور چه‌عملی روی من انجام داده‌اید .

«برنارد» در حالیکه‌لبخندرضایت بخشی برلب داشت جواب داد :

ـشما دارای قلب تازه‌ای شده‌اید اندکی بعد مقداری سوپ رقیق به‌واشکانسکی داده‌شدوبامداد امروزیك تخم‌مرغ نیم‌بند خورد . بیمار ازهنگام عمل جراحی بوسیله‌سرم تغذیه‌میشد.

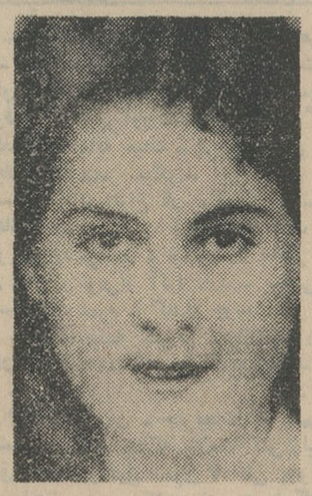

دختری که قلبش در سینه مردی دیگر می تپد

*** مردی که ناگهان مشهور شد**

پروفسور برنارد که ۴۴ سال‌دارد رئیس قسمت جراحی قلب بیمارستان واستاد دانشگاه «کاپ» است که با عمل بیسابقه‌خود ناگهان شهرت جهانی یافت .

برنارد که از عمل خود کاملاراضی است امروز بخبرنگاران گفت «ماباهمه وسائلی که دردست داریم کوشش خواهیم‌کرد تا این مرد بزندگی خود ادامه دهد .پروفسور برنارد تحصیلات خودرا در دانشگاه های کاپ و«مینا-پولیس» (امریکا) بپایان رسانید و درسال ۱۹۶۰بدریافت جایزه پزشکی «اوپنهایمر» نائل شده است .

*** سفر بشوروی**

اوچندی قبل به‌شوروی مسافرت کرده‌وبا جراحان آن کشور که‌عمل

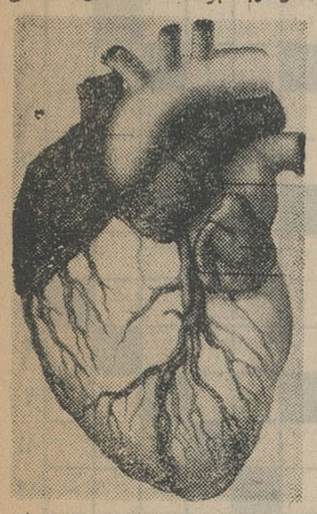

پیوند قلب‌راروی حیوانات انجام‌داده‌اند مذاکراتی انجام داده واز انگلیس و فرانسه نیزدیدن کرده است .

وی معتقد است که پیوندقلب در ده سال آینده رواج کامل خواهد یافت پزشکان سراسرجهان مخصوصا شوروی باین عمل جراحی اهمیت فوق‌العاده ، میدهند .

*** نظر پراودا**

پروفسور «فرانتزف» پزشك مشهور شوروی ضمن‌مقاله‌ای‌درروزنامه«پراودا» نوشته است :

عمل جراحی که‌در بیمارستان«گورت-شور» کاپ‌انجام شدبرای‌دانش‌پزشکی اهمیت خارق‌العاده‌ای داردومن ازجانب پزشکان و جراحان شوروی پیام تبریکی برای پروفسور برنارد مخابره کرده‌ام .

اعضای انجمن «کاردیولوژی»امریکا نیز موفقیت نخستین عمل پیوندقلب را با هیجان فوق‌العاده‌ای استقبال کرده‌اند .

در اعلامیه‌ای که‌بامضای رئیس‌این انجمن دکتر «ادوادز» انتشار یافته گفته شده است : «باعمل جراحی‌بی-سابقه‌ای که‌در کاپ انجام شد ما اکنون درآستانه‌تحول عظیمی دردانش پزشکی قرار گرفته‌ایم ودر آینده خواهیم توانست بااستفاده ازپیوندقلب جان بیماران غیرقابل علاج‌راز مرك حتمی نجات داده وزندگی تازه‌ای‌به آنها ببخشیم .

*** جسم خارجی**

پروفسور «برنارد» دیشب در یك مصاحبه تله‌ویزیونی گفت‌مشکل‌بزرك درمورد واشکانسکی هنگامی پیش‌می-آید که بدن بیمار سعی میکندجسم خارجی را از خود دور کند و اگر واشکانسکی بتواند این مرحله‌دشوار را پشت سرگذارد از خطر رهائی خواهد یافت .

مهمترین واقعه‌سال

عمل‌جراحی بیسابقه‌ای که‌روز یکشنبه در بیمارستان «گورت-شور» کاپ انجام شد و جنك خاورمیانه از مهمترین وقایع سال ۱۹۶۷ بشمار خواهندرفت درست است که هنوز نمی‌توان بریاده‌نتیجه این‌نخستین‌آزمایش پزشکی بااطمینان خاطر اظهار عقیده کردولی‌درهر حال‌پروفسور برنارده‌کار مهمی دست زده است که تامدتی قبل حتی‌هیچ کس نمی‌توانست تصور آن را بکند

همه چیز ازروزی آغاز میشود که «الکسی‌کارل زیست شناس فرانسوی و لیند برك خلبان امریکائی (که‌در سال۱۹۳۷ از جهت شرق و غرب از اقیانوس اطلس گذشت) قلب جوجه‌ای‌را برداشتند وتوانستند آن‌رادریك محلول شیمیائی به‌فعالیت وادار کنند .

باین ترتیب معلوم شد که میتوان قلب یك‌حیوان رابرداشت واین قلب‌اگر درشرایط‌مساعدی قرار گیرد میتواند بفعالیت‌خود ادامه دهد . دومین پرده این نمایش در مسکو روی صحنه آمد. در آنجا پس‌از پایان جنك دوم جهانی «ولادیمیر دمیخوف» روی حیوانات عملیات جراحی عجیبی انجام داد . او سرسگی رابر بدوروی رگهای گردن یك‌سك دیگر پیوندزد سربریده شده توانست‌روی‌بدن‌سك‌دیگر حرکت کندو حتی صدائی شبیه «عوعو» درآورد، طولی نکشید که «دمیخوف» قلب یك سك رابقلب سك دیگر پیوند کرد .

پس‌ازآن‌جراح شوروی‌توانست قلب سگی‌را بدون آنکه به‌قلب اصلی دست بزند به‌بدن سك دیگر پیوند بزند باین ترتیب یك سك را بادو قلب‌بزندگی وادار کند .

پروفسور «دمیخوف» بعد ها آزمایش های خود را تکرارکرد و روزنامه نگاران توانستند بعد هاسگی را که بادوسر زندگی میکرد از نزدیك به‌بینند وهردو سررانوازش کنند.پس‌ازشوروی هاامریکائیها نیز دراین زمینه به‌آزمایش هائی دست زدندکه موفقیت آمیز بود .

عمل پیوند قلب از چندین سال قبل در امریکا ،انگلیس، استرالیا و مخصوصا در فرانسه روی حیوانات مختلف از قبیل سك ،ممون‌و گوساله آزمایش شده است .

حتی در۲۴ ژانویه سال۱۹۶۴ یك جراح امریکائی ، پروفسور «جیمزهاردی» قلب یك شمپانزه رابیك بیمار ۸۶ساله که قلبش دوچار نارسائی شده بود پیوند زدولی بیمار چندساعت پس از پایان عمل جراحی درگذشت

آگهی استخدام بطور رسمی درسازمان جلب سیاحان

سازمان جلب سیاحان‌برای مشاغل زیر بشرح جدول حاضربه‌تعدادی افراد دیپلمه و لیسانسیه‌نیازمند است که‌طبق مقررات‌قانون استخدام از طریق امتحان نسبت بانتخاب و استخدام آنان اقدام مینماید .

عنوان شغل	مدرك تحصیلی مطلوب	زبان خارجی	محل خدمت اولیه
کارشناس مطالعات و برنامه ها	لیسانس در رشته اقتصاد یا در یکی ازرشته های علوم اجتماعی‌و گذراندن یك دوره برنامه ریزی .	تسلط بزبان انگلیسی‌یا فرانسه	تهران
کارشناس اقتصادی	لیسانس در رشته اقتصاد	تسلط بزبان انگلیسی یافرانسه	تهران
کارشناس تسهیلات جهانگردی	لیسانس در یکی از رشته های علوم اجتماعی	تسلط بزبان انگلیسی یافرانسه	تهران
مهندس ساختمان	دانشنامه مهندسی در رشته ساختمان	آشنائی‌به یکی‌از زبانهای‌خارجی	تهران
طراح متخصص	لیسانس در رشته هنرهای تزئینی و متخصص در رشته طراحی	آشنائی‌به یکی‌از زبانهای‌خارجی	تهران
کارشناس بازاریاب	لیسانس در اقتصاد یایکی از رشته‌های علوم اجتماعی	تسلط بیکی از زبانهای خارجی	تهران
مامور نظارت بر مهمانخانه ها و آژانسها .	لیسانس در یکی از رشته های علوم اجتماعی	تسلط بزبان انگلیسی یافرانسه	اصفهان ـ شیراز ـ تبریز زاهدان مشهد
کتابدار	دارا بودن دانشنامه لیسانس‌ـ آشنائی بیکی از زبانهای خارجی و اصول کتابداری .	تسلط بزبان انگلیسی یافرانسه	تهران
عکاس و فیلمبردار	داشتن دانشنامه لیسانس در رشته مربوط عکاسی و فیلمبرداری	آشنائی‌به یکی‌از زبانهای‌خارجی	تهران
مهماندار	دیپلم کامل متوسطه داشته اطلاعات عمومی مخصوصا در باره ایران .	تسلط بزبان انگلیسی یافرانسه	تهران
کمك مهندس ـ نقشه کش	دیپلم کامل متوسطه در رشته ریاضی و دوره تخصصی نقشه کشی .	آشنائی‌به یکی‌از زبانهای‌خارجی	تهران
مترجم متخصص	دیپلم تسلط کافی بفن ترجمه از فارسی بانگلیسی و بالعکس	تسلط بزبان انگلیسی	تهران
آمارگر	دیپلم کامل متوسطه دررشته‌ریاضی وگذراندن دوره آموزشی‌مقدماتی آمار .	آشنائی‌به یکی‌از زبانهای‌خارجی	تهران
حسابدار	دیپلم کامل متوسطه‌وگذراندن دوره‌آموزش حسابداری‌مقدماتی		شیراز ـ تبریز ـ مشهد
کمك کارشناس	دیپلم کامل متوسطه	آشنائی‌به یکی‌از زبانهای‌خارجی	تهران
مامور اطلاعات	داشتن گواهینامه دوره شش ساله متوسطه	تسلط بزبان انگلیسی	تهران ـ اصفهان ـ شیراز تبریز ـ زاهدان ـ مشهد
منشی و بایگان	دیپلم و گواهی‌نامه ماشین نویسی فارسی و لاتین و اطلاع کافی از فن منشیگری و بایگانی .	تسلط بیکی از زبانهای خارجی	تهران ـ اصفهان ـ تبریز ـ مشهد
ماشین نویس فارسی و لاتین	دیپلم گواهی‌نامه ماشین نویسی فارسی و لاتین	آشنائی بیکی از زبانهای خارجی	تهران
کارمند دفتری	دیپلم متوسطه	آشنائی بیکی‌اززبانهای خارجی	تهران
کمك عکاس و فیلمبردار	دیپلم کامل متوسطه و گذراندن دوره تخصصی عکاسی و فیلمبرداری .	آشنائی بیکی‌اززبانهای خارجی	تهران
مسئول آرشیو وعکس و فیلم	گواهی‌نامه سال سوم دبیرستان‌و۵سال سابقه کار درلابراتوار عکاسی .		تهران
کارمند و ماشین نویس روابط عمومی	دیپلم کامل متوسطه گواهی‌نامه ماشین نویسی فارسی ولاتین	داشتن آشنائی بزبان انگلیسی یا فرانسه .	تهران

از داوطلبان واجد شرایط‌خواهشمند است فرم ذیل راتکمیل‌و از تاریخ نشر آگهی ظرف‌مدت‌ده روز ضمیمه یك قطعه عکس ۴×۶ و در صورت مشمولیت یك برك فتوکپی دفترچه خاتمه خدمت‌یا معافیت دائم از خدمت وظیفه‌خودرا وسیله پست سفارشی بصندوق‌پستی شماره ۱۱۵۷ر۱۴ ارسال‌دارند .

تاریخ و محل امتحان داوطلبانی که از لحاظ سوابق تحصیلی وتجربی دارای شرایط مطلوبتر باشند کتبا اعلام خواهد شد .داوطلبان خدمت در شهرستانها باید محل خدمت مورد نظر را درتقاضانامه معین کنند . امتحان‌واستخدام این گروه در همان‌شهرستان و برای همان محل‌انجام‌خواهد شد .

سازمان جلب سیاحان

نام‌خانوادگی نام تاریخ‌تولد تحصیلات

معدل دیپلم / لیسانس نام‌دانشگاه‌یاموسسه‌علمی‌محل تحصیل

زبان‌خارجی میزان تسلط خوب متوسط ضعیف / خوب متوسط ضعیف

شغل‌یامشاغل‌موردتقاضا محل‌خدمت‌موردتقاضا

سوابق تجربی باذکر سمت‌و مدت و موسسه محل خدمت

نشانی کامل پستی

چنانچه داوطلبان علاوه‌براطلاعات فوق علاقمند بذکر مطالب دیگری باشند میتوانند آنها را در ورقه جداگانه ماشین نموده بضمیمه این پرسشنامه ارسال دارند .

۱ـ۲ آ ـ ۴۳۶۶۰

انواع کرکره افقی وعمودی :
کاغذهای دیواری آمریکائی قابل‌شستشو
پرده‌های پارچه‌ای جهت منازل و دکوراسیون .
درب‌های کشوئی وانواع پوشش‌های کف وسقف .

نمایشگاه امیر بال

خیابان تخت جمشید بین بهار و جاده قدیم شمیران
تلفن ۶۷۳۷۶۶
«زهره»

وزارت بهداری

مرکز پزشکی فیروزگر

آگهی استخدام رسمی

مرکز تحقیقات وآموزش پزشکی فیروزگر بارعایت مقررات لایحه‌قانونی استخدام کشوری از طریق مسابقه و مصاحبه تعداد ۳۷نفر کارمند بشرح زیراستخدام مینماید:

عنوان شغل	تعداد مورد نیاز	گروه موقت‌شغل	حداقل مدرك تحصیلی لازم
۱ـمربی آموزش فنی بهیاری	۱	۶	دانشنامه لیسانس در رشته‌پرستاری با سابقه کافی دررشته‌مربوطه
۲ـسرپرست پرستاری	۱	۶	دانشنامه لیسانس در رشته‌پرستاری
۳ـسرپرستار	۱	۶	دانشنامه لیسانس در رشته‌پرستاری
۴ـپرستار متخصص	۱۳	۶	دانشنامه لیسانس در رشته‌پرستاری
۵ـبهیار	۱۱	۳	گواهی‌نامه سال سوم متوسطه و گواهینامه دوره ۲ساله‌بهیاری
۶ـکمك بهیار	۸	۲	گواهینامه سال سوم متوسطه
۷ـ تکنیسین رادیولژی	۱	۴	دیپلم کامل متوسطه رشته‌طبیعی ریاضی‌وگذراندن دوره تخصصی رادیولژی
۸ـناظمه اقامتگاه	۱	۴	دیپلم کامل‌متوسطه با سابقه‌وتجربه کافی در امور سرپرستی (زن)

داوطلبان میتوانند تا تاریخ۲۶ آذرماه سال جاری فرم زیر را تکمیل نموده وبابست‌سفارشی به‌کارگزینی این مرکز (تهران خیابان زاهد، مرکز پزشکی‌فیروزگر)ارسال‌دارند . روز و محل امتحان بعدا در همین روزنامه آگهی خواهدشد .

نام نام خانوادگی نام پدر شماره‌شناسنامه

محل صدور تاریخ تولد آخرین مدرك تحصیلی وتخصصی

نوع شغل مورد درخواست سوابق‌خدمت

نشانی تلفن

جدول کلمات متقاطع شماره ۳۶۰۶

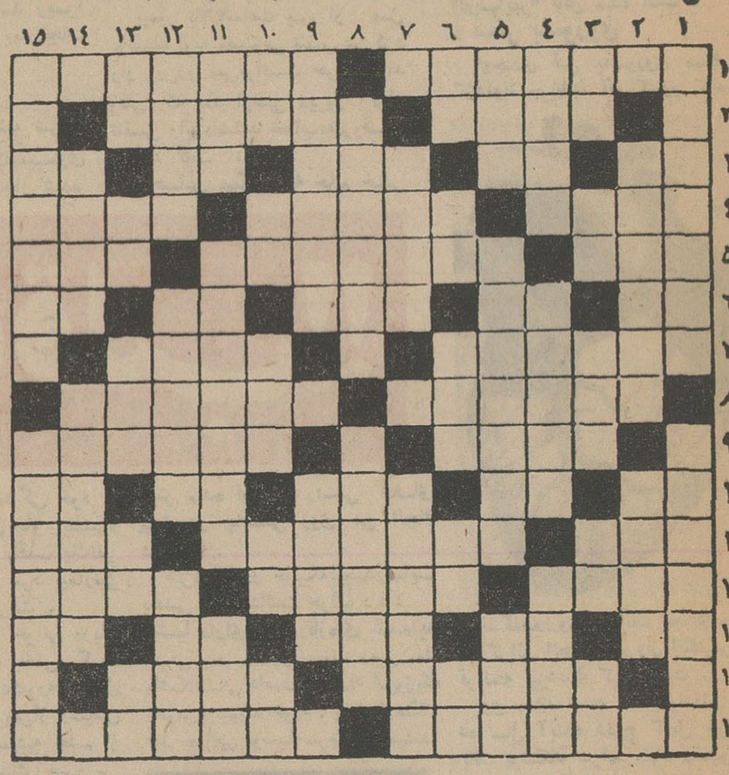

افقی : ۱- کیسه‌دار معروف - معرف ومشخص انسان ۲- از شعرای آذربایجان- بعضی سر ها نیز چنین هستند ۳- پایه - ازطوایف ایران - آتش است یامیوه بهشتی- علامت مفعول صریح - اولین کار نوزاد ٤- دوتای آن یکی است - سوغات ملایر - تن پوش ۵ - موی گردن اسب - خوفناك و ترس‌آور - مرکز استان گیلان ٦- ضمیر اشاره - بزرك - جوانمرد و باگذشت - مایه حیات - از علائم جمع فارسی ۷- قرض گرفتن از اوخطاست - از محلات آبادان ۸- شاعر میگوید این گروه رسته‌اند و قوی دستند - کوره‌های آن معروف است ۹ - از انواع نان - گفتگو ۱۰- حرف ندا - از رودخانه‌های اروپا - بیان نعمت های خود بر کسی - تکرار یك حرف - از علائم مفعول باواسطه ۱۱- از پیوستن چند نهر بوجود می‌آید - میدهند تا بخاطر بمانند - جانشین خلف قفسه ۱۲- راحت - هرجشن یاعزائی نوعی‌از آنرا دارد - سخنی باواسطه بدیگری ۱۳- رهبر ارکستر خصوصا و رئیس بطور عموم - کندن چوب و فلز - قهرمان مسلم بوکس دنیا - ضمیر مخاطب‌مفرد - هدف بوسه شیرین - درچنین روزی بدنبال‌هلال ماه نو میگردند - لقبی برای شاهان نامدار ۱۵- اگر مال کشور باشد منظور استانها و شهرستانهاست - حضرت بویحیی .

عمودی : ۱- ازسلسله سلاطین‌افسانه‌ای ایران - چترنجات ۲- سم مهلکی است - گرش به‌بینی و دست از ترنج نشناسی ، روا بودکه ملامت کنی زلیخا را ۳- فرمان صریح - شراب - نرسیده - تصدیق‌روسی- در اول ستون ۳ افقی بجوئید ٤- وسیله‌ای برای باربری با چارپایان - آسان و راحت- چون بکشتی نشست با کشتیبان گفتگوئی داشت ۵- هوس زن آبستن - منسوب به دهستان است - از سبزیجات ٦- نامی برای باریتعالی - از میوه‌ها - از حروف الفبای فرانسه - عزیزترین عزیزان - ضمیر متکلم مع‌الغیر ۷- سروکار نویسندگان بااوست- آنچه فهمیده شده‌است ۸- عهدعتیق - قندپارسی به آن سوی میرفت ۹- جزیره‌ای درکنار بریتانیا- پیروی کردن ۱۰ - جنس‌قوی - تکرارش خوراکی بچه‌هاست - جغد - شهر جاودانی - پشم را بر آتش می‌دهند ۱۱- میهمانی است و عده‌ای همیشه بدنبال آنند - در مقابل کار بدی وجود دارد - وسیله‌ای برای شکستن هیزم ۱۳- نام بانی شهر صنعا و جمع ازل - سلامتی خودرا از دست داده- جوینده ۱۳- از سازهای قدیمی ایران - میوه - اصطلاحا به چهار پایان اطلاق میشود - چه‌کسی وجه موقع - خرابه‌های آن نزدیك تهران است ۱٤ - نکشیدکه گلوله خارج میشود - محصول کارش زیرانداز ، کلاه‌وکپنك است ۱۵-ناحیه‌ای نزدیك قزوین - هرلحظه برنگی بت عیار درآید(!)

حل جدول شماره ۳٦۰۵

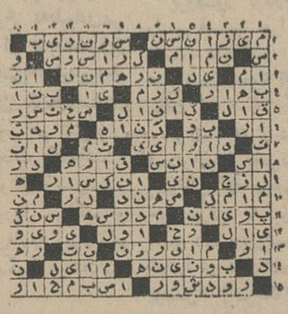

رؤساوخوانین لردرجشن افتتاح راه

۳۰ سال قبل درهمین روز

اقتباس از سرمقاله اطلاعات تحت‌عنوان فوق :

روزی‌که اعلیحضرت همایونی جاده خرم آباد را رسما افتتاح می‌نمودند در میان چادر هائی که برای توقف ملتزمین رکاب ومحترمین شهری زده شده بود چادری هم برای خوانین و روسای لر ترتیب داده شده بود که همه در آنجا جمع شده بودند عده از افراد با همان وضعیت و لباس سابق و عده ای هم با کلاه پهلوی و کت و شلوار بودند اینها تمام رئیس طایفه و قبیله بودند که هر یك اسرار و داستان های عجیبی از سابقه راهزنی و غارتگری داشتند و حالا باطاعت در آمده‌اند در وسط‌این چادر دو سه نفر از همین خوانین نشسته بودندواطراف آنها جمعی حلقه‌وار بودند و یکی ازآنها نظر علی‌خان معروف بود که پیر مرد فرتوتی بنظر میرسید و یکی از مقتدر ترین عشایر لرستان بوده است .

کسی نقل میکرد وقتی سالارالدوله معروف در صفحات پشتکوه و پیشکوه بجمع آوری طوایف مشغول شده و آنهارا باانگشت اجنبی میخواست برعلیه‌مرکز تحریك کند مهمترین راهی‌که‌بنظرش رسید بودجلب والی پشتکوه و نظر علی خان‌بودند غافل از اینکه قشون جوان ایران قادر است‌صفحه‌لرستان‌را ازشرارت و یاغی‌گری پاك‌کند .

وقتی نظر علی خان و روسای طوایف وخوانین‌لرجلوی چادر اعلیحضرت‌همایونی که جقه قشتگی برسر داشتند ، شرفیاب شدند ازبیست قدمی خود را بخاك‌انداخته وسجده کنان‌پیش می آمدند و در عین حال که اعلیحضرت همایونی آنها را منع می - فرمودند رعب و وحشتی آنان را فرا گرفته بود ارتعاش در بدن بعضی هانمایان بود تا اینکه اعلیحضرت بابیانات محبت آمیز خود آن ترس و وحشت را مرتفع ساختند .

اعلیحضرت فرمودند : از امروز من تمام شما ها را می بخشم . عفو عمومی بکلیه لرستان میدهم ولی بدانید اگر مختصر غفلتی از طرف یك فرد لرستانی سربزند آن طایفه را معدوم خواهم ساخت . امان الله یکی دیگر از روسای طوایف بود که چون از چندی پیش خود را فدائی و مطیع و تسلیم قشون ایران کرده بود موردعنایت همایونی واقع گردید و امر فرمودند بامان الله خلعت بدهند و بعد از آنکه امان الله مخلع گردید اعلیحضرت فرمودند امان‌الله برو تو در نظر من مانند یك سرباز میباشی .

این مرحمت خاص نسبت به امان‌الله‌که او را در ردیف یك سرباز خواندندبیشتر مایه امیدواری خوانین و روسای طوایف گردید .

حرکت بکابل

آقای سردار عبدالعزیز خان وزیر مختار سابق افغانستان که بکابل احضار شده‌بود امروز قبل از ظهر عازم گردید .

مجمع اتفاق‌ملل در لوکانو

از دارالانشاء جامعه ملل اطلاع‌داده‌اند که شورای‌جامعه ملل در تاریخ ۱۹ آذر درشهر لوکانو در کنار دریاچه لوکانو در سویس تشکیل خواهد شد برای حضور نمایندگان ایران تاکید شود که زودتر حاضر شوند وزارت خارجه نمایندگان ایران را مطلع ساخت .

خودداری از ذکر عناوین

آقای وزیر مالیه دستور داده‌اند دوایر تابعه از صدور مراسلات با القاب و عناوین جدا خودداری نموده و فقط عناوینی که برطبق تصویب‌نامه مقرر شده است روی مراسلات بنویسند . ضمنا خود آقای وزیر مالیه تصمیم گرفته‌اند در آتیه در جواب کلیه مراسلات خصوصی از عنوان وتعارفات معموله صرف نظر شده و فقط در مقدمه مراسلات (آقای عزیز) نوشته شود .

(نقل از اطلاعات ۱۵ آذر ماه ۱۳۰۷)

نوشته : احمد - احرار

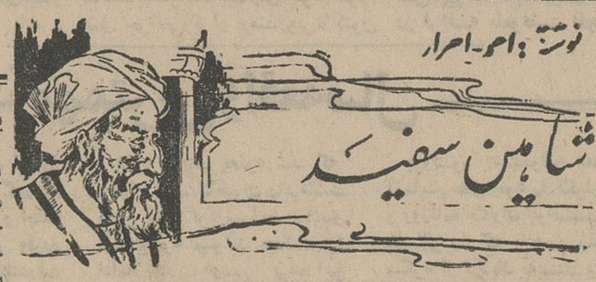

شاهین سفید

-۱۹۸-

مردی‌را که‌مرتکب خیانت شده بود ، پنهان ازچشم‌ساکنان دژ، درگوشه‌ای بزنجیر کشیدندو بنام او، احمدتوانست چندپیام مجعول برای سلطان محمد بفرستد . پیامهایی که‌متضمن اطلاعات گمراه کننده‌بودوتاحدی در فریب دادن دشمن موثر افتادلکن، درسرنوشت نهائی جنك آنقدرها تاثیر نداشت .چه،سلطان‌برضعف قدرت جنگی ودفاعی دژآگاه شده و بردامنه حملات خود افزوده‌بود. احمد میدانست اگرکار بهمین منوال پیش‌رود ، دژحداکثر تاچند ماه میتواند مقاومت کند.زیرا آذوقه تمام‌شده ونفرات آنهابه‌حداقل رسیده بود . درحالیکه راهها ازهمه‌طرف بسته‌بود وامکان اینکه بتوانند آذوقه به‌دژبیاورند وجود نداشت بدینسان ،پیش‌از آنکه حملات دشمن مدافعان دژراوادار به تسلیم‌کند، دشمن خطرناکی چون گرسنگی آنانرا ازپای میانداخت .

امااحمد رازی درسینه داشت‌که علیرغم‌اینهمه مشکلات‌اورا امیدوار میساخت رازی‌که در قلعه هیچکس ازآن خبر نداشت ودر خارج‌دژ، تنها حسن وبزرك‌امید وسه‌تن دیگر برآن واقف‌بودند.

درین‌ایام ابوالمحاسن سعدبن‌محمد ملقب به‌سعدالملك‌در دستگاه سلطان‌محمدمنصب وزارت داشت ومشیر ومشاور محترم- ترین رجال دربار بشمار میرفت . سعدالملك ازجمله کسانی بودکه چندین‌بار به‌قبول آئین‌باطنیان و همراهی باآنان متهم شده‌بود.او درمیان مفتیان وروحانیون اصفهان دشمنان قویدستی داشت که همگی وی‌را ملحدمیدانستند . ودرراس این دشمنان قاضی‌القضاة اصفهان عبیدالله خطیبی قرار گرفته‌بود . مردی‌که بامنصب عالی خود شاه نزدیك ومحرم‌بودو بااصرار فراوان میکوشید، تاالحادوزیر اعظم‌را نزد شاه ثابت کند. اماسلطان محمدبه سعدالملك اعتماد کامل داشت واین سخنان راحمل بر اختلافات عادی وزیر با قاضی‌القضاة وسایرین کرده، همواره باپوزخندی به‌آنچه درباره الحاد سعدالملك گفته میشد پاسخ میداد وزیربااین حرف‌نمیرفت.

شایداگر سلطان محمداز ماجرائی که‌برای مرد باطنی‌روی داده بود آگهی می‌یافت ، نسبت به‌تنی‌چند ازنزدیکترین کسان خود منجمله وزیراعظم شك میبرد.زیرا فقط‌همان‌چند نفر بودند که میدانستند مرد باطنی باسلطان تماس گرفته واسرار دژ را فاش کرده است. اما باتدبیر و تصمیم احمد عطاش این‌راز مکتوم ماندوپس ازآن نیز چندین‌پیام‌بنام مرد باطنی برای سلطان محمد رسید که نشان میداد مردخائن رازخود را مخفی داشته است .

***

چندماه برماجرای مردی که اسرار دژرا نزد سلطان فاش کرده بودمیگذشت .

جنك میان سلطان‌محمدو مدافعان «شاه‌دژ» به‌هفتمین سال‌خود نزدیك میشدو منطقه دژکوه زیرپای سپاهیان سلجوقی وسلاحهای سنگین قلعه‌گیری میلرزید. بااینهمه دژ هنوز مقاومت میکردو تنهااحمدمیدانست و معدودی از یاران او که‌امیدی به‌ادامه‌دفاع باقی نمانده است .احمد درآستانه اطاق‌خود ایستاده به‌منظره‌نیمه ویران دژمینگریست که دوازده سال پیش مثل عروسی آراسته بچنك آورده‌بود واینك چون عجوزه‌یی ، فرتوت وشکسته وخمیده بنظر میرسید. هفت‌سال جنك مداوم دژرا سخت بهم کوبیده بود. آن‌ازدحام وشور وخروشی‌که یك‌لحظه درمحوطه دژقطع نمیشد، باصدها دلاور پرشور درسینه گورستان خاموش وغبار گرفته دژ مدفون شده‌بود . بیشتر جواهرات گرانبهای ملکشاهی هنوز در خزانه‌های‌دژ باقی بود، اما در انبار هاغله‌وآذوقه نبود.زنها در حالیکه رنج گرسنگی و خستگی در چهره هاشان خوانده میشداز پلکانها بالا میرفتندتا اسلحه مردان خود رااز روی اجسادشان بردارند وبجای آنها از حصار نفوذ ناپذیر دژدفاع کنند. حتی‌اشك درکاسه چشمها خشکیده بودو دیگر زنی برمرك شوهر یافرزندی‌در سوك پدر نمیگریست . همه چیز بی‌تفاوت ، همه‌چیز بی‌روح،همه چیز غم‌زده وغم‌افزا ..

احمد آهی کشید وبرگشت . آهی‌که‌از سینه‌اش برمیخاست بناله نومیدانه‌محتضری در لحظه مرك بیشتر میمانست. قلمدان‌را پیش‌کشید وشروع کرد بنوشتن نامه‌یی که‌پایان غم‌انگیزکاردژ درآن توصیف وتصریح شده‌بود اگر بیك هفته آذوقه به‌دژ نرسد، همه‌چیز به‌آخر میرسد .

پیدابود که این مکتوب باید بدوستی درخارج‌دژ برسد وتنها یکنفر بود که میدانست این‌نامه درکجا وبچه‌کسی باید تسلیم شود. احمداورا نزدخود طلبید و مکتوب رابدستش سپرد.نگاهی میان دومرد ردوبدل شد و لحظه‌یی بعد ، احمد دوباره تنهاماند. بامشکلات خود و خیالات خود !

***

پاسی‌از نیمه‌شب گذشته، در گوشه‌یی ازباغ بزرك خانه سعدالملك روشنایی کمرنگی روی سینه سیاه تاریکی نقش‌انداخته بود.باقی فضاو عمارت خانه یکدست تاریك وخاموش بنظر میرسید وپیدابود که بقیه اهل‌خانه بخواب رفته‌اند .

جدول شماره ۲
مهر ایران
فردا منتشر میشود

اطلاعیه سازمان‌آب‌منطقه‌ای تهران

قابل توجه ساکنان محترم شمیران واقع در محدوده زیر .

شمالا از قسمت های زیر

الف - بر جنوبی خیابان پسیان سرازیری (جدلی)بین جاده پهلوی ومیدان‌عزالدوله (انتهای)طوس .

ب- بر جنوبی خیابان عزالدوله بین میدان عزالدوله (انتهای طوس وخیابان مقصودبیك)

ج- برجنوبی خیابان مقصودبیك بین خیابان عزالدوله و کوچه

د - بر جنوبی کوچه نمازی‌بین خیابان‌مقصودبیك ورودخانه.

ه -برجنوبی کوچه کاشف بین‌رودخانه‌و جاده‌قدیم شمیران

۲- شرقا -محدود است .

بر غربی جاده قدیم شمیران کوچه کاشف و کوچه نبوی

۳- جنوبا از قسمت‌های زیر .

الف- بر شمالی کوچه نبوی وامتداد آن‌بین جاده قدیم‌شمیران و رودخانه

ب- برغربی رودخانه بین‌کوچه نبوی‌و (امتداد آن) وخیابان رزم‌آرا

ج- بر خیابان رزم‌آزمابین رودخانه و خیابان امین‌الدوله

د - برشرقی خیابان امین‌الدوله بین خیابان رزم‌آزما و کوچه محتشمی

ه -برشمالی کوچه محتشمی وامتداد آن بین‌خیابان امین‌الدوله ونامدار

و - برغربی خیابان‌نامدار بین‌کوچه محتشمی و (امتدادآن) وخیابان امیرتیمور (تلاقی امیرتیمور ونامدار)

ز -برغربی خیابان امیرتیمور بین(تلاقی خیابان نامدار و امیر تیمور)وکوی فغانی

ح- بر شمالی کوی فغانی بین خیابان های امیرتیمور وژاله

ط - بر غربی خیابان ژاله بین‌کوچه های فغانی و خدایگان

ی -برشمالی کوچه خدایگان‌بین‌خیابان‌ژاله وخیابان‌جهانگیری

ك - برغربی خیابان جهانگیری بین کوچه خدایگان وسوسن‌پور

ل -برشمالی کوچه‌سوسن‌پور بین‌خیابان های‌جهانگیری‌وخیام

م- بر غربی خیابان خیام بین‌کوچه سوسن پور وجاده‌پهلوی

٤- غربا محدود است

بر شرقی جاده پهلوی بین خیابان های خیام وپسیان سرازیری

پیرو آگهی شماره ۷۰مربوط به‌قبول‌درخواست انشعاب آب مورخ۲۹ر۸ر٤٤ مجددا باستحضارمیرساندباآنکه نصب انشعابات این محدوده شروع و تقریبا خاتمه خواهد یافت و مهلت قبول درخواست انشعابات نیز در این‌ناحیه‌منقضی گردیده بلحاظ رعایت کسانیکه بجهاتی تاکنون برای درخواست انشعاب مراجعه ننموده‌اند ویابعلت عدم بدهی خودبابت سفته‌های معوقه ازنصب انشعاب مستغلات آنان خود داری شده‌است‌مدت قبول‌درخواست انشعاب تاآخر آذرماه جاری تمدید میشود .

بنابر این کسانیکه دراین ناحیه‌تاکنون ازآب تصفیه شده بهره‌مند نشده‌اند میتوانند با استفاده از این مهلت در -تصفیه حساب گذشته اقدام ویا در این فرصت‌مراجعه‌ودرخواست انشعاب نمایند بدیهی است‌چنانچه تاآخر وقت اداری روز چهارشنبه‌بیست و نهم آذرماه ٤٦ بباجه مرکزی سازمان آب‌منطقه‌ای تهران‌واقع در خیابان جنوبی‌پارك‌شهرمراجعه‌ننمایند این‌ناحیه مشمول‌مقررات خارج ازنوبت خواهد شدونصب انشعابات بطورخارج‌ازنوبت‌زودتر ازسه ماه بعداز تقاضا مقدور نخواهد بود .

آ-۴۳۳۱۸ سازمان آب‌منطقه‌ای تهران ۱

آگهی فروش

ششدانك عرصه واعیان یکبابخانه بمساحت ۱۸۲۲ مترمربع باساختمان‌نوساز و مجهز بشماره ٤٦۳۷ فرعی از ۳ اصلی‌نزدیك سه‌راه آذرین ملك بانك ایران و انگلیس بقیمت مناسب و با شرایط سهل بفروش میرسد علاقمندان باداره بازرسی بانك مراجعه نمایند

۲-۲ آ-۲۷۲۱۱ بانك ایران و انگلیس

آگهی بداوطلبان کلاس تربیت جنگلبانی

نودو یکنفر آقایان نامبرده درزیر که‌به‌ترتیب جمع نمراتشان در آزمایش کتبی مورخ۱۰ر۹ر٤٦ ازچهل به‌بالابوده‌است بایستی طبق تعهد کتبی که داده‌اند ساعت ۸صبح مورخ ۱۸ر۹ر٤٦ با کفش ولباس مناسب برای‌کوه نوردی‌جهت گذراندن سایرمراحل آزمایشی (معاینه پزشکی راه پیمائی‌و کوه‌نوردی مصاحبه‌حضوری) خودرا باداره آموزش سازمان جنگلبانی درچالوس معرفی نمایند تاپنجاه نفرافراد مورد احتیاج‌انتخاب گردندبدیهی است کسانیکه در تاریخ مقرر حاضر نشده‌خود رامعرفی نکنند درعداد مردودین تلقی خواهند شد .

۱- مجتبی جعفری ۲- مرتضی پناهی ۳- علی اصغرتندرست طبری ٤- علی فردوسی ۵- عباسعلی رضائی ٦- حسن جعفر قلی کفاش ۷- منصور فرهمند ۸-رحیم‌حاجی‌زاده برفجانی ۹-غلامعلی نصیر دیوانی ۱۰- محمدابراهیم کریمی دردشتی ۱۱- سید علی اصغراشرفی ۱۲- محمدباقرعبادی ۱۳- داود احمد ی۱٤- مجید فیضی ۱۵- ابراهیم یعقوبی بقرآبادی۱٦- ابوالقاسم طاهرپرور ۱۷-صفر نجف‌نژاد ۱۸- مرتضی بزرگی لشت نشائی ۱۹ - فرج‌اله میزائی ۲۰- علی آهنگریان ۲۱- سید عباس موسوی ۲۲- ابوالفضل شوشتریها ۲۳- عبداله شکری خبازی ۲٤- علی اکبر رحمانی ۲۵- عبدالحسین شاه حسینی ۲٦- فخراله زوبین سیدانی ۲۷- محمد علی آراسته ۲۸- حسن خرم روز ۲۹- محمد یزدی ۳۰- علی‌اکبر اسدی صوفی ۳۱- نصرت‌اله شمالی ۳۲- اسفندیار محسنی ۳۳- غلامرضا حیدرپور۳٤- حجت‌اله کریمی ۳۵- محمد تقی سعادت مسروری ۳٦- قربانعلی بنی‌نیا سماگوش ۳۷- عزیز روحانی ۳۸- صولت وردی پورآزاد ۳۹- علی اصغر اسدی ٤۰- جواد اقبالی ٤۱- قدرت‌اله بخشی بالان ٤۲- محمد حسین خورطلب ٤۳- محمد احمد زاده کوچك ٤٤ -محمد رضا کیاکجوری ٤۵- ناصر نوریان قره کلائی ٤٦ -موسی پاتوج ٤۷- سید مجتبی سیدی ٤۸- کامران آقا حسین کاشانی ٤۹- حسن آقاجانیان طالش ۵۰- انوشیروان فرهودی ۵۱- مختاراحمداشرفی ۵۲- بایرام غریبی اصل ۵۳- ایرج تاپاك ۵٤- محمد رضا اسلامی ۵۵- ایرج روائی ۵٦- احمد ابراهیمی لاکه سری ۵۷- حسن بهروز ۵۸پرویز شکوای میانرود ۵۹- عین‌اله آقاجانی قاریکا ٦۰- محمد مهدی سلیمی ٦۱- محمد تقی عالیشاه افراچالی ٦۲- ناصر کتال ٦۳- حبیب‌اله ضیاء شمس ٦٤- عین‌اله ثوب‌جاری ٦۵- کامبوزیا سلحشور بارفروش ٦٦- سید علی صالحی ٦۷- جواد رجبی ٦۸- علی سادین ٦۹- اسمعیل ابوالفضل رودسری ۷۰-ارسلان رستمی ۷۱- محمود بستان احمدی پور نظیفی ۷۲- شعبان‌شعبان‌پور ۷۳- سید جلیل میرکل‌درگاهی ۷٤- ذکراله صمیمی ۷۵- ایرج میارنعیمی ۷٦- علی‌حیدرطالبی کپورچال ۷۷- میرشجاع هویت طلب ۷۸- عطاءالله اختری فلانی ۷۹- محمدعلی محمدی برنجستانکی ۸۰- احمد مخترح ۸۱- فرامرزسعیدی‌حسن کیاده ۸۲- عباس خوشنود ۸۳- منوچهر هوشمند چایجانی ۸٤ یداله جلیل‌زاده آذر ۸۵- عباس ثابت ۸٦- فرهاد ده‌سرا ۸۷- علیرضا سروری قرعقونه ۸۸- مهدی ییلاق بیگی ۸۹- غفور پورالخاص نوکنده ۹۰- جلیم حاجی کل محمدی ۹۱- یحیی احمدی دیوانی الف ۸۸۱۳

۱-۲ آ-۴۳۵۱۸ سازمان جنگلبانی‌ایران

میراث‌وضیافت

اثر : بهرام بیضائی
توسط : گروه هنرملی

با شرکت :

مشایخی
کسبیان
لایق
بخشی
دولت آبادی
مفید
مهرك
ابهری
اویسی
رمضانی فر

تالار ۲۵شهریور- تلفن‌رزرو بلیط ۲۵٤٤٤

آگهی‌مناقصه شماره ٤۱
مورخه ۱۱ر۹ر٤٦

اداره سررشته‌داری نیروی زمینی شاهنشاهی‌تعداد ۲۳۵۰۰ عدد فاشق و ۹۹۰۰عدد چنگال‌را از طریق مناقصه خریداری مینماید پیشنهاد دهندگان میتوانند با مراجعه بدائره خرید وپیمانهای‌اداره سررشته‌داری نیروی زمینی شاهنشاهی واقع در انتهای خیابان فرصت (شاهرضا)و ملاحظه نمونه و دریافت برك مشخصات و شرائط معامله پیشنهاد خود را برطبق مفاد مندرجه در برك شرائط مناقصه و تاساعت ۹ صبح روزشنبه ۹ر۱۰ر٤٦ بدفتر اداره سررشته‌داری نیروی زمینی‌شاهنشاهی تسلیم نمایند .

الف - ۸۷٤۳ آ-۴۳٤۵۸ ۱-۲

اداره سررشته‌داری نیروی زمینی شاهنشاهی

تبریکات

جناب آقای دکتر هیرمند

بانهایت مسرت ارتقاء جنابعالی را بسمت معاونت سازمان ریشه کنی مالاریای‌ایران صمیمانه تبریك میگوئیم

رحمت‌الله مسعودی . دکتر جعفرقلی سپهری ، بهروزصانعی

جناب آقای مرعشی مدیر کل محترم دانشگاه

شاگردان و ارادتمندان آنجناب صمیمانه آرزو مینمایند که د رمقام جدید هم مانند گذشته منشاء خدمات ارزنده‌ای برای کشور و شاهنشاه آریامهر گردید .

آ-۴۳۷۳۰ منصور منطقی دانشجوی روزنامه نگاری

جناب آقای دکتر جهانشاه صالح ریاست معظم دانشگاه

آنهائی که با فضائل علمی و مکارم اخلاقی جناب آقای‌فریدون پیرزاده مدیر کل روابط عمومی دانشگاه آشنایی دارند درمقابل این حسن انتصاب سر تعظیم فرود می آورند

رئیس سازمان فرهنگی ستوده . منصور منطقی

آگهی مناقصه شماره ۳۵۷۸۹
مورخه ۱۲ر۹ر٤٦

ژاندارمری کل کشور تعداد ۲۰۰۰ شعله چراغ بادی مورد نیاز خود را از طریق مناقصه خریداری مینماید .

پیشنهاد دهندگان میتوانند با مراجعه به شعبه تهیه خرید اداره سررشته‌داری ژاندارمری کشورواقع درمیدان ۲٤اسفند وملاحظه نمونه ودریافت برك مشخصات وشرایط معامله پیشنهاد خود را بر طبق مفاد مندرجه در برك شرائط مناقصه تنظیم و تا ساعت ۹صبح روز چهارشنبه ۲۹ر۹ر٤٦ بدفترژاندارمری کل کشور تسلیم نمایند . الف ۸۷۹۱

ژاندارمری کل‌کشور

آگهی مناقصه

سازمان آب تبریز تعداد هشتهزار دستگاه کنتور و ۱۲هزار شیربرنجی مورد نیاز خود را از طریق مناقصه خریداری میکند .

داوطلبان شرکت در مناقصه میتوانند برك شرایطو مشخصات را از دفترسازمان درتبریز دریافت و پیشنهادات خود را تا ساعت ۹ صبح روزشنبه ۱٦ دیماه با اخذ رسید تسلیم دارند پیشنهادات واصله درساعت۱۰صبح همان‌روز باز و قرائت میگردد .

مدیر عامل سازمان آب تبریز

آ-٤۳٦۷٦ ۱-۲

توسعه کشت بذر مرغوب گندم

مشهد ـ کشت بذر گندم از نوع «امید» که مرغوب تشخیص داده شده است در خراسان توسعه مییابد و قرار است برای اجرای این برنامه عظیم کشاورزی ، مقدار زمینی بمساحت دوهزارهکتار درمناطق مختلف خراسان زیر کشت قرار گیرد . مقدمات توسعه کشت گندم در خراسان از طرف سازمان غله فراهم گردیده واخیرا اجرای آن باداره ترویج کشاورزی خراسان محول شده است .

گزارشهای خبرنگاران ما از شهرستانها

تشکیل هیئت مشورتی اطلاعات در کبودر آهنگ

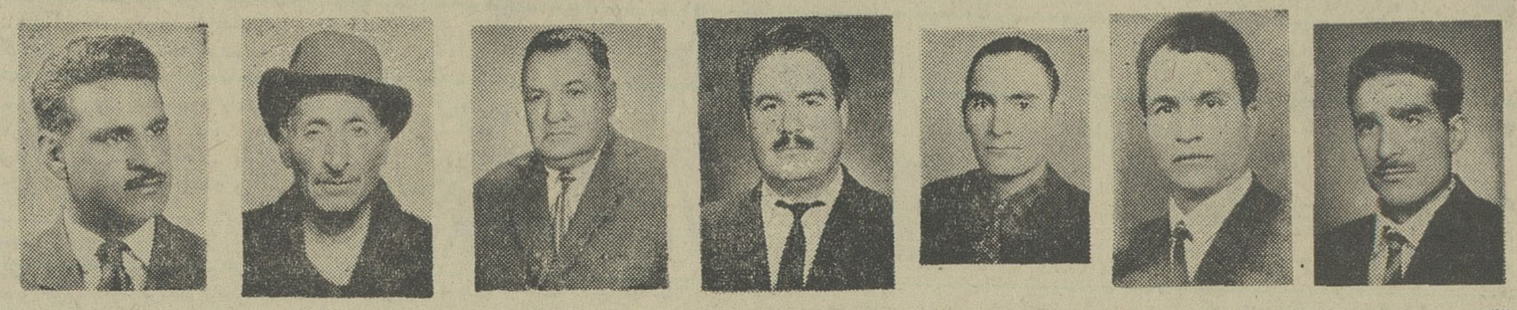

آقای برات همتی آقای احمد علی همتی آقای مینائی آقای عباسی آقای نوری آقای سلطانی آقای صادقی

باشرکت هفت نفر از افراد خوشنام ، صاحبنظر و مورد اعتماد مردم «کبودرآهنگ» همدان ، هیئت مشورتی روزنامه اطلاعات در این بخش تشکیل گردید .

در مراسمی که بدینمنظور در دفتر نمایندگی موسسه اطلاعات در کبودرآهنگ ترتیب یافت ، آقای علی شاماری نماینده و خبرنگار روزنامه اطلاعات درکبودر آهنگ هدف از تشکیل هیئتهای مشورتی درشهرستانها را بتفصیل شرح داد وآنگاه آقایان : حسین نوری ، اسدالله صادقی ، حاج محمدعباسی ، حاج محمد رحیم سلطانی ، احمد علی همتی ، جعفر مینائی و برات همتی بعنوان اعضای هیئت مشورتی روزنامه اطلاعات درکبودر آهنگ تعیین گردیدند . این عده سپس از بین خود آقای حسین نوری رابسمت رئیس هیئت مشورتی انتخاب نمودند..

شهر زیرزمینی قزوین

هنگام حمله مغول ایجاد شده؟

قزوین ـ چندی پیش در جریان مسافرت آقایان وزیر کشور ، استاندار استان مرکزی ، معاون وزارت کشور و عده‌ای از مسئولان ادارات و سازمان های دولتی به شهرستان قزوین ، آقای شاهرودی شهردار این شهر ضمن گزارشی در باره علت ایجاد وقفه در کار لوله کشی قزوین اظهار داشت: وجود یکهزار و ششصد متر زیر زمین قدیمی که کارگران درحین لوله کشی محلات شهر به آن برخورد کرده‌اند ، کار لوله کشی را بتاخیر انداخته است ...

خبرنگار ما در قزوین در باره این شهر زیر زمینی که از منازل انبار ها ، کارگاههای مختلف ، گورستان ، آب انبار و گرمابه‌ها تشکیل شده است گزارش جامعی تهیه کرده که خلاصه‌ای از آن در زیر از نظر خوانندگان ارجمند میگذرد :

● شهر زیرزمینی !

در خیابان های مولوی ، سپه، دکتر عزیزی و کوچه محمدیه و چند محله دیگر قزوین تعدادی خانه های متصل بهم وجود دارد که همه آنها در زیر زمین بنا گردیده و «در»های منازل بیك معبر تونل مانند منتهی میشود . تعداد این خانه های زیر زمینی بحدی است که حدود پنجاه درصد لوله های آب آشامیدنی شهر از داخل ساختمانهای زیر زمینی می گذرد و در بعضی نقاط ناچارخانه های مزبور بکلی در هم کوبیده شده ، لیکن هنگام بارندگی بعلت نفوذ باران « نشست » میکند و بلوله های آب آسیب میرسد !

● فرار از جنك

آقایان شهردار قزوین ، مهندس خامنه‌پور متصدی لوله‌کشی این شهر و سایر اشخاص مطلع و صاحب نظر که از اماکن زیرزمینی قزوین دیدن کرده‌اند ، در باره چگونگی بوجود آمدن این شهر زیر زمینی چنین اظهار عقیده می کنند : اهالی قزوین در دوران گذشته بعلت ناامنی و بروز جنك های خونین و حمله بشهر ها که منجر بقتل و غارت و یا کشتار دستجمعی میگردیده است ، این خانه های زیر زمینی رابنا کرده‌اند و در مواقع لزوم بعنوان پناهگاه مطمئنی از آن استفاده میکرده‌اند.. این ساختمان ها بمرور زمان تغییر شکل یافته و در سالهای اخیر قسمتی از آنها متروك و بلااستفاده مانده و مابقی بصورت کارگاههای مختلف و انبار های زیر زمینی درآمده است ...

*** زمان مغول ؟!**

در بعضی از محلات شهر زیر زمینی زاغه هائی دیده میشود که بکلی متروك است و بروایتی ، این زاغه ها و «دخمه»ها در زمان حمله مغول ایجاد گردیده است !بیشتر این خانه های «زاغه مانند » درزیر زمینهای محله « سنی » ها (انتهای بازار وزیر قزوین) واقع است و از طریق راهرو های باریکی بیکدیگر متصل میباشد .

در زیر اراضی سطح خیابان پهلوی نیز «آب انبار » بزرگی کشف شده که پنج مترعمق آنست و دیوار های مستحکمی دارد . از آب این «آب انبار » فعلا ساکنین قزوین قبلا از آن استفاده می میکرده‌اند . کارگران لوله کشی آب، هنگام حفاری در میادین سلامگاه شاهزاده حسین و «عبرت» قزوین، بقبور و اسکلت های زیادی برخورد کرده‌اند و در زیر زمینهای سایر محلات شهر نیز گورستانهائی کشف شده که گفته میشود مربوط بساکنین شهر زیر زمینی قزوین بوده است .

یکی از خانه‌های شهر زیرزمینی که با مختصر تعمیر تبدیل بیك کارگاه خراطی شده‌است و فعلا از آن استفاده میشود

*** حمام و گورستان**

چندی پیش نمایندگان وزارت آبادانی و مسکن هنگام بازدیداز زیر زمینهائی که در مسیر لوله آب قرار گرفته ، بیك گرمابه متروك و قدیمی بر خورد کردند. صحن حمام مزبور ازسنگهای مرمر مفروش است و ساکنین شهرزیر زمینی قزوین و حمله بشهر ها که چند خانه مجاور آن استفاده می منجر بقتل و غارت و یا کشتار دستجمعی میگردیده است ، این خانه های زیر زمینی رابنا کرده‌اند و در مواقع لزوم بعنوان پناهگاه مطمئنی از آن استفاده میکرده‌اند.. این ساختمان ها بمرور زمان تغییر شکل یافته و در سالهای اخیر قسمتی از آنها متروك و بلااستفاده مانده و مابقی بصورت کارگاههای مختلف و انبار های زیر زمینی درآمده است ...

*** زمان مغول ؟!**

در بعضی از محلات شهر زیر زمینی زاغه هائی دیده میشود که بکلی متروك است و بروایتی ، این زاغه ها و «دخمه»ها در زمان حمله مغول ایجاد گردیده است !بیشتر این خانه های «زاغه مانند » درزیر زمینهای محله « سنی » ها (انتهای بازار وزیر قزوین) واقع است و از طریق راهرو های باریکی بیکدیگر متصل میباشد .

در زیر اراضی سطح خیابان پهلوی نیز «آب انبار » بزرگی کشف شده که پنج مترعمق آنست و دیوار های مستحکمی دارد . از آب این «آب انبار » فعلا ساکنین

چند خبر کوتاه

گنبد کاوس : از طرف علیاحضرت شهبانو فرح برای تکمیل سالن نمایشات و اجتماعات پیشاهنگان گنبد ـ کاوس مبلغ پانصدهزارریال حواله گردید . کار تعمیر سالن مزبور بزودی آغاز خواهد شد .

لار : یك کارخانه مجهز «گچسائی » درشهرستان لار تاسیس شد . ظرفیت سالانه این کارخانه پانصد تن گچ میباشد و برای ایجاد آن ۴۸۵ هزار ریال سرمایه ـ گذاری شده است .

مراغه : درمانگاه نوبنیاد گروه شماره ۱۱ سپاه بهداشت در روستای «خراجو» ازتوابع شهرستان مراغه گشایش یافت . درمانگاه مزبور با کمك اهالی قریه و مساعدت سازمان سپاه بهداشت ایجاد گردیده است .

صحنه : پروانه تاسیس یك واحد جدید صنعتی برای تولید موزائیك دربخش صحنه کرمانشاه صادر شدو کارگاه مزبور هفته گذشته شروع بکار کرد . میزان سرمایه ـ گذاری در اینواحد صنعتی ۷۱۰ هزار ریال است .

قم : بین تیمهای بسکتبال هنرستان صنعتی تهران و باشگاه شاهین قم در سالن سرپوشیده ورزشی محمدرضا شاه قم مسابقه دوستانه‌ای انجام شد و نتیجه ۶۲ بر ۵۶ بنفع تیم بسکتبال باشگاه شاهین قم خاتمه پذیرفت . ورزشکاران هنرستان صنعتی تهران بدعوت باشگاه شاهین قم باین شهرستان وارد شده بودند .

نمایندگان اطلاعات در خدمت مردم

مهم شهرستانها بوسیله نمایندگان اطلاعات خواسته های خود را شرح میدهند

مامون

.. مامون ، مرکز بخش وسیع وپرجمعیت «جاپلق» اصفهان از یك دهکده هم عقب افتاده‌تراست زیرا در این محل، نه از بخشداری و ادارات دولتی وسایر موسسات عام‌المنفعه خبری است و نه از دبیرستان و وسائل درمانی و بهداشتی .» این مطلب توسط عده زیادی از اهالی بخش جاپلق که بدفتر نمایندگی اطلاعات درمامون مراجعه کرده بودند اظهار شد . اهالی بخش جاپلق همچنین گفتند : ظاهرا برای بخشداری جاپلق ساختمانی درنظر گرفته شده و تابلوئی هم بر «سردر» آن نصب گردیده اما اطاق های ساختمان بخشداری باجاره واگذار شده و تشکیلات بخشداری جاپلق در «ازنا» مستقر میباشد. جالب اینکه «ازنا» نیز زیرنظر بخش جاپلق باید اداره شود ! امیدواریم مسئولین امر برای رسیدگی باحتیاجات بخش جاپلق اقدام نمایند .

بناور

عده‌ای از کشاورزان و معتمدین محلی بناور گرگان بدفتر نمایندگی اطلاعات مراجعه کردند و اظهار داشتند :

« ... از بناور تا جاده بندرشاه ـ گرگان حدود ۱۳ کیلومتر راه است و چنانچه مسئولین امر باایجاد یکرشته راه فرعی ، بناور را بجاده بندرشاه ـ گرگان متصل کنند امور کشاورزی و اقتصادی در این منطقه رونق خواهد گرفت ومحصولات کشاورزان برای فروش بشهرهای اطراف حمل خواهدشد...» توجه مقامات مسئول را بتقاضای ساکنین بناور گرگان جلب میکنیم .

قمار باز پاکباز!؟

بعنوان عروسی کلاهبرداری کرد و باخت !

هرسین ـ جوانی بنام امیرعرتی ساکن محله «سراب» هرسین کرمانشاه چند روزقبل بخانه یکی از بستگان خود در هرسین مراجعه کرد وبا اظهار اینموضوع که قصد ازدواج بادختر دلخواهش را دارد ، دوتخته قالی از اقوام خود بامانت گرفت . امیر پس از گرفتن قالیها آنها را بیك سوم قیمت اصلی فروخت وبامبلغی که از اینراه بدست آورده بود بقمار پرداخت اما تمام پولهایش را باخت وکت وشلوار خودرا نیز درقمار از دست داد ! بستگانش بااطلاع از جریان از مامورین ژاندارمری تقاضای کمك کردند وامیرعرتی باپرونده تنظیمی بدادسرای کرمانشاه اعزام گردید .

مادر پنج دختر ۳ قلو پسر زائید!

اهواز ـ بعدازظهر دیروز بانوی حامله‌ای بنام عزت‌پور شریف اهل اصفهان ساکن اهواز که دچار درد زایمان شده بود بزایشگاه بیمارستان جندی شاپور اهواز منتقل شد وبا کمك مامای بیمارستان سه نوزاد پسر بدنیا آورد . بانو عزت دارای ۵ فرزند دختر است و باتولد سه قلوها ، تعداد فرزندانش به ۸ نفر رسیده است . حال زائو و سه قلوها رضایتبخش میباشد .

«دهلران» لرستان، نقل مکان میکند!

کرمانشاه ـ روستای «دهلران» دریای عظیمی از نفت و معادن و واقع در پشتکوه لرستان بر روی مخازن گرانبهای دیگر قرار دارد و ساکنین دهلران ، بعلت عدم وجود آب آشامیدنی سالم دراین منطقه ، باید محل سکونت خود را تخلیه کرده و بشهر تازه سازی با همین نام واقع در ۱۸ کیلومتری روستای اصلی دهلران نقل مکان نمایند ...

طبق اظهار کارشناسان ، آب قنوات و چشمه های دشت وسیع دهلران بمواد نفتی و معدنی آلوده میباشد و قابل شرب نیست . گروهی از متخصصین و مهندسین خارجی که از این منطقه دیدن کرده‌اند ، اظهار داشته‌اند : در دهلران معادن سرشار «مس» فراوان وجود دارد و باحتمال قوی درمعادن این دشت وسیع ، ماده ذیقیمت «اورانیوم » بدست خواهد آمد ...

در دو کیلو متری دهلران چشمه عجیبی است که بجای آب ، ازآن «قیر » میجوشد و ساکنین دهلران برای اینکه از سرازیر شدن آن بطرف خانه هایشان جلو گیری نمایند ، سالی چند بار آنرا آتش میزنند . برای ساکنین فعلی روستای دهلران در هیجده کیلومتری همین قریه شهر جدیدی باتمام تجهیزات امروزی در حال ساختمان است و بزودی مردم این روستای عجیب به آنجا نقل مکان میکنند ...

بسیلزدگان کمك میشود

همدان ـ بمنظور بررسی وضع سیلزدگان اخیر قراء همدان ، جلسه‌ای باحضور آقایان دکتر خطیبی مدیر عامل جمعیت شیرو خورشید سرخ ایران ومهندس اعتضادی فرماندار کل همدان در دفتر شیرو خورشید سرخ همدان تشکیل گردید. دراین جلسه قرار شد اسامی آسیب‌دیدگان ومیزان خسارات وارده به‌آنان درجریان سیل اخیر بتهران فرستاده شودتا اعتبار ساختمان های جدیدی برای سیلزدگان تامین گردد. آقای دکتر خطیبی درخاتمه جلسه مزبور گفت :بزودی در همدان بیمارستان مجهزی ساخته میشود و بیماستان کنونی تبدیل به‌اداره جوانان شیرو خورشید سرخ میگردد. همچنین درآینده نزدیك زمین‌های ورزشی ، باشگاه واستخر شنابرای جوانان شیروخورشید درهمدان احداث خواهد شد .

براثر تصادف با «یدك‌کش» در بندر بوشهر

موتورلنج تجارتی غرق شد

خبرنگارما در بندر بوشهر گزارش داد : روز گذشته یك فروندموتور لنج بشماره ۱۳۲ بناخدائی حسن مشایخ که با ۷ نفرسرنشین ومقداری کالای بازرگانی از بحرین عازم بندربوشهر بود ، درکانال داخلی نزدیك اسکله دریائی بندر بوشهر بایك فروندیدك کش متعلق بشرکت «کرمك» تصادف کردوغرق گردید. باغرق موتور لنج ، سرنشینان آن بدریا ریختند ولی مامورین اداره بندر بادوفروند یدك کش آن هارا نجات دادند و سپس باتلاش زیاد مامورین ، موتورلنج مغروق و محمولات آن از دریا خارج وبساحل انتقال داده شد . فعلا ناخدای یدك کش «کرمك » که باموتورلنج تصادف کرد تحت تعقیب میباشد.

خلاصه‌ای از: حوادث شهرستانها

*** مرك کارگر**

خمام ـ مرد کارگری بنام صفر علی جمشیدی معروف به « صفر علی غول » اهل و ساکن «مرزدشت » خمام هنگام حمل یك صندوق بزرك چوبی ، پایش لغزید و نقش برزمین شد. براثر این واقعه ، صندوق چوبی بناحیه مغز وی اصابت کردومنجربمرك او گردید.

*** سقوط در چاه**

بندردیر ـ تازه عروس شانزده ساله‌ای بنام «بتول پوزش» ساکن بندر دیر، هنگام بیرون کشیدن سطل آب از داخل یك چاه، تعادل خودرا ازدست داد و بقعر چاه سرنگون گردید . اهالی محل با اطلاع از جریان بکمك وی شتافتند اما تازه‌عروس طی اینمدت در آب چاه خفه شده بود . جنازه‌وی با انجام تشریفات قانونی مدفون گردید .

● کودك کشته شد

شوشتر ـ پسربچه ۷ ساله‌ای بنام « هوشنك اندیشه» ساکن «شعیبیه» شوشتر بعلت سقوط از روی تراکتور کشته‌شد. علت‌سقوط وی ازتراکتور معلوم نیست و فعلا تحقیقات در باره علت واقعه ادامه دارد .

● فقط یك حادثه !

تبریز ـ پسربچه یك ماهه‌ای بنام «احد» فرزند ابراهیم ابراهیم‌پور ساکن تبریز که توسط پیرمردی بنام محمد فرزند اصغر «ختنه» شده بود ساعتی بعد بعلت خونریزی شدید درگذشت .

«محمد» که بقول خودش از سالها قبل بطور غیر مجاز اطفال را در تبریز «ختنه» کرده است می گوید : دراینمدت ۱۲۷۰ نفر را ختنه کرده‌ام ولی برای هیچکدام آنان چنین حادثه‌ای رخ نداده‌است!! پیرمرد باتهام قتل غیر عمد دستگیر شد .

*** «مدینه» سقوط کرد**

کرج ـ زن ۴۵ ساله‌ای بنام «مدینه » که برروی بار کامیونی برانندگی محمد حسینی سوار بود، در جاده مهردشت کرج غفلتا از روی کامیون به زمین سقوط کرد و به سختی مجروح شد . وی درحال اغماء ببیمارستان کمالی کرج انتقال یافت اما درگذشت . راننده، کامیون دستگیر شد .

برنامه تلویزیون ایران

فرستنده آبادان

پنجشنبه ۱۶ر۹ر۱۳۴۶

ساعت ۶ر۰۰ـ سلام شاهنشاهی و اعلام برنامه .
ساعت ۶ر۰۲ ـ توپولی .
ساعت ۶ر۳۰ـ موسیقی ایرانی .
ساعت ۷ر۰۰ ـ ایستگاه اتوبوس.
ساعت ۸ر۰۰ ـموسیقی ملی .
ساعت ۸ر۳۰ـ سفر باعماق دریا .
ساعت ۹ر۳۰ـ اخبار.
ساعت ۹ر۴۵ـ سینما و تلویزیون.
ساعت ۱۰ر۰۰ـ فیلم سینمائی .
ساعت ۱۱ر۳۰ـ پایان برنامه .

سیمای شهرستانها

از: مهندس زاده — نماینده اعزامی سازمان شهرستانها

سیرجان، شهر طوفان..

از شدت طوفان گرد و خاك ناچار خود را زندانی کردم!!

اینجا تازه تاکسیرانی معمول شده است

«۳۰۱»

...در جلسه‌ای که با حضور عده‌ای از مطلعین و معتمدین محلی سیرجان در دفتر نمایندگی روزنامه اطلاعات تشکیل شده بود همینکه صحبت از کیفیت وضع برق شهر بمیان آمد، برق خاموش شد وناچار شمع و فانوس بمیان آمد . وقتی علت خاموشی برق را پرسیدم معلوم شد هنوز هم خاموشیهای گاه و بیگاه برق درسیرجان برقرار است و هریك از محله های شهر بنوبت هفته‌ای دو شب خاموشی دارد .

*** بخاطر تقویت نیروی برق**

چند نفر از مطلعین محلی سیرجان که در دفتر نمایندگی اطلاعات بودند می گفتند برای تکمیل و تقویت نیروی برق سیرجان دو دستگاه موتور مولد برق یکی بقدرت ۵۰۰ کیلووات ودیگری بقدرت سیصد کیلووات خریداری شده که فعلا مشغول نصب آنها هستند و قرار است بزودی نیروی برق سیرجان تقویت شود .

بنظر میرسد تنها تاسیسات عمومی شهر سیرجان که مورد توجه مردم این شهر قرار گرفته واز آن رضایت دارند تاسیسات لوله کشی آب آشامیدنی و کیفیت وضع لوله کشی آب است چونکه دراین باره می گفتند : سیرجان مدتی است لوله کشی شده و آبی که در لوله ها جریان دارداز سه منبع هوائی که در سه نقطه مختلف شهر نصب گردیده واز چند حلقه چاه که در داخل و خارج شهر حفر شده است تامین میشود .

درباره کیفیت وضع آب آشامیدنی سیرجان می گفتند : آب لوله کشی این شهرستان بحدی خوب و گوارااست که بنظر میرسد حتی احتیاج به تصفیه هم نداشته باشد .

...در تاریکی نشستن و صحبت کردن چندان دلپذیر نبود و بالاخره از دفتر نمایندگی اطلاعات بیرون آمدیم . از چندنفری که در دفتر نمایندگی اطلاعات بودند خدا حافظی کردم وباتفاق آقای زرین خط نماینده و خبرنگار اطلاعات در سیرجان بقدم زدن پرداختیم . باآنکه ساعت از هشت شب نگذشته بود معهذا شهر سیرجان تقریبا تعطیل شده و رفت و آمد مردم کاهش یافته و مغازه ها غالبا بسته‌بود.

مخصوصا درآن قسمت از شهر و محله هائی که برق خاموش بود سکوت و رکودبیشتر ورفت وآمد کمتری دیده میشد در آن محله‌ی خاموش که مشغول قدم زدن در پیاده روخیابان بودیم فقط گاهگاه یك تاکسی متوقف میشدو یك یا دو نفر را پیاده میکردو میرفت و نورچراغهای تاکسی ،تنها شعاع روشنی بود که آن خیابان و محله را روشن میداشت !

● تاکسی های پنجریالی

فراموش کردم بگویم در آنموقع که از سیرجان بازدیدمی کردم «اواخر مهرماه» ، تازه تاکسیرانی در سیرجان معمول شده و هفت هشت دستگاه تاکسی دراین شهر بکار افتاده بود که از هر مسافر پنج ریال میگرفتند وازاین سرتا آن سرشهر میرفتند! بهرحال ، قدم زنان بسمت فلکه فرمانداری سیرجان براه افتادیم واز آنجا نیز صحبت کنان خیابان مدخل شهر را طی کردیم تا کنار جاده ترانزیتی و اسفالته کرمان ـ بندرعباس رسیدیم ....

اجازه بفرمائید بگویم که شهر سیرجان بجز همان باغ ملی که در گزارش های قبلی مختصری درباره‌ی آن عرض کردم و نیمی از آن اختصاص به باغ کودك دارد ، گردشگاه وتفریحگاه دیگری ندارد . اگر هوامناسب باشد مردم شهر هنگام عصر به باغ ملی رو می‌آورند و در آنجا فقط قدم میزنند و چنانچه هوا نامناسب و طوفانی باشد که ازاین گردش ساده هم بایدصرفنظر کنند.

در سیرجان ازسینمای حسابی هم اثری دیده نمیشود . یك یادو سینمادراین شهر هست که از لحاظ درجه بندی حتی در ردیف سینماهای درجه سوم و چهارم سایر نقاط هم بحساب نمی آید. تازه فیلم هائی که آنهم گاهگاه دراین سینما ها نمایش میدهند مربوط به عهد قدیم است ..

***

برای گردش وقدم زدن وصحبت کردن میخواستیم تا نزدیکی بمپ بنزین وکافه رستورانی که درکنار جاده ترانزیتی درسمت دیگر شهر سیرجان ایجاد شده است برویم . ولی هنوز بیش از چند قدم از خیابان مدخل شهر دور نشده بودیم که وزش تندبادی شروع شد و آقای زرین خط که همراهم بود پیشنهاد کرد که فوری برگردیم وگرنه دچار طوفان گردو خاك میشویم..

● طوفان هولناك گرد و غبار

البته باعجله بشهر برگشتیم وبمنزل رفتیم . باآنکه هوانسبتا گرم بود آقای زرین خط درهارا محکم بست و لحظه‌ای بعدطوفان شدید گردو غبار در گرفت و شهر سیرجان یکپارچه درگردو خاك فرورفت ....

من قبل ازآنشب ، یکبار دیگر وقوع طوفان گردو خاك را در سیرجان دیده بودم و آنهم در مسافرت خود از کرمان به بندر عباس بود . در آنموقع همینکه اتوبوس حامل من و سایر مسافرین کرمان ، بندرعباس از دشت اطراف سیرجان گذشت و بحوالی یکرشته کوه رسید ناگهان طوفان هولناکی درگرفت که از شدت طوفان اتوبوس از مسیر خود منحرف شد و از کثرت گردو خاك چشم جائی رانمیدید . راننده با زحمت زیاد توانست کنترل فرمان را حفظ و اتوبوس را متوقف کند. این کیفیت در حدود یکساعت ادامه داشت و بعداز آن طوفان فرونشست واتوبوس مجددا بحرکت خود ادامه داد ...

*** یکشب خود را زندانی کردم**

باری ، آنشب هم طوفان شدید گردو خاك در شهر سیرجان در گرفت وسراسرشهر یکپارچه غرق در گردو غبار شد . شدت طوفان و تراکم گرد وخاك باندازه‌ای بود که ناچار تا صبح در همان اتاق دربسته خودرا زندانی کردم و صبح‌وقتی از خواب بیدار شدم گرچه طوفان فرونشسته و هوا صاف و آرام و آفتابی بود امابا آنکه درهای اتاقها بسته بود بی اغراق در حدود یك سانتی متر غبار روی فرش واثاثیه اتاق و سرو روی من نشسته‌بود..!

***

فردای آنشب طوفانی ، پس از آنکه یکبار دیگر بااتومبیل در شهر سیرجان گردش کردم ،این شهر ظاهرا پیشرفته و در حقیقت ساکت و راکد راترك گفتم و از آنجا عازم شهرستان «بافت» شدم ...

سرنوشت صلاح نصر

سالها است که مصریها تروریسم و ترورهای فردی را به کشورهای همسایه خود صادر میکنند و این اقدامات را علیه کسانیکه حاضر نیستند طرز فکر طرفداری ازناصر را قبول کنند بکار می برند .ولی اکنون با توقیف و ناپدید شدن صلاح‌نصر رئیس اداره کل‌اطلاعات مصر «المخابرات العامه» پس از خودکشی فیلد مارشال عامر روشن شده‌است که ناصر اجرای این‌روش های خشونت آمیز را در داخل مصر نیز مفید یافته است .

علیرغم اظهارات ناصر مبنی‌براینکه وی قویا مخالف ترور های سیاسی می‌باشد مصریها سابقه طولانی در دخالت پنهانی‌در اوضاع سیاسی‌ـ کشور های عربی دارند .

درسال ۱۹۶۰ سوریه و مصرمایل بودند اردن بعنوان سومین عضو به جمهوری متحد عرب به پیوندد و باین ترتیب خواستهای اعراب بطور محکمتری وحدت یافته و اسرائیل بطور کاملتر محاصره‌میشدو قاهره کنترل نیروهای مسلح اردن را به منظور انجام‌عملیات‌نظامی هماهنگتر بدست می گرفت دو مخالف سرسخت این طرح ملك حسین و هزاع المجالی نخست وزیر اردن بودند .

مجالی آشکارا و بطور دائمی عقیده ضدناصری خودو مخالفت‌خود را بااتحاد با قاهره ابراز میداشت تااینکه بمبی درمیزوی کارگذاشته شد پس از انفجار موجب قتل یازده نفر منجمله مجالی و زخمی شدن ۴۲نفر گردید . چهار نفرباتهام‌قتل دستگیر، محاکمه و اعدام شدند و تحقیقات درمورد مبتکر این نقشه‌به عبدالحمید سراج رئیس سرویس اطلاعاتی سوریه ودوست‌نمایندگان ناصر در سوریه رسید .

سه مرد دیگر بعنوان گردانندگان مهم این توطئه تحت تعقیب قرار گرفتند لکن موفق شدند بسوریه فرار کنند سراج مقامات سوریه را قانع کرد که هنگامی که اردن تقاضای استرداد این سه نفر رانمود آنها باردن عودت داده نشوند .

ابونصر ذکریا طاهر طراح اصلی این توطئه و قاتل اصلی نود که از طرف جمهوری متحد عرب مامور شده بود و سراج تا حد امکان‌بوی کمك کرد . واز جمله اینکه‌سپرده های بانکی طاهر را از یکی از بانك های اردن نجات داد. این نقطه‌قابل توجه‌است که پس از جدائی‌مصر و سوریه سراج بقاهره پناهنده‌شد زیرا هنگام تصدی ریاست سازمان اطلاعات سوریه کلیه فعالیت های وی بطرفداری از ناصر بود .طاهر بعد ها چند بار بمصر سفر کرد و بوی ماموریتهائی داده شد که مزد آنها رانیز دریافت کرد .

درسال ۱۹۶۲ پس از اینکه مصر از استرداد طاهر امتناع کرد وی‌را باتفاق یکی دیگر از قاتلین‌مزدور برای دزدیدن یکی از برادران ابوالفتح به سوئیس فرستاد.

آنها مامور بودند فتح را بسفارت مصر در سوئیس تحویل دهند .این مسئله که آیا قرار بود فتح نیز طبق همان روش که بعدا در مورد مردخای‌لوك بکار رفت (با هواپیما) فرستاده میشد روشن نخواهد شد زیرا طاهر و همکار وی قبل ازانجام این آدم دزدی به مراکش‌فرستاده شدند . در همان روزیکه طاهر وارد مراکش شد قرار بود ملك حسین نیز ازاین کشور دیدن کند. چون پلیس بوسیله برادر طاهر آگاه‌شده بود که ممکن است وی برای انجام یك سوء قصد بمراکش آمده‌باشد طاهر توسط مقامات مربوط‌بازداشت و تحت بازجوئی قرار گرفت . وی اعتراف کرد که باتفاق رفیقش برای بقتل رساندن ملك حسین بمراکش آمده‌اند.ولی تائید نکرد که این توطئه از طرف قاهره طراحی شده است لکن بدون شك مصر بااطلاع از نفرت شدید طاهر نسبت به ملك حسین از وی بعنوان یك قاتل‌آماده استفاده کرده‌بود طاهر اعتراف کرد که نقشه دزدی فتح ازمصرسرچشمه گرفته بود و کلیه اوراق و مدارك مسافرت آنها از طرف مصر تهیه‌و در اختیار آنها گذاشته شده بود. احتمالا ناراحت کننده ترین‌حادثه «صدور» ترور پنهانی و آدم دزدی برای مصر در سال ۱۹۶۴ اتفاق‌افتاد در آنسال کارکنان اداره گمرك‌رم متوجه یك صندوق شدند که از طرف سفارت جمهوری متحده عرب با مصونیت سیاسی بقاهره فرستاده میشد و محمد عبدالمنعم نحلاوی و سلیم عثمان السیددبیران‌اول‌سفارت آنرا بفرودگاه آورده بودند .

متاسفانه هنگامی که از صندوق صدای انسان شنیده شد مامورین گمرك مصونیت سیاسی رانادیده گرفته وصندوق را باز کرده و مردخای لوك مامور سازمان اطلاعات مصر راکه‌بعنوان‌یك ماموردوجانبه برای اسرائیل مورد سوء ظن قرار گرفته‌بود در درون آن یافتند .

بنظر میرسد که لوك مایل‌نبوده است بقاهره برگردد بنابراین‌باو مقدار زیادی مرفین تزریق نموده واو را در صندوق قرار داده بودند در اثر تحقیقات مقامات ایطالیائی قرائنی بدست آمد که نشان میداد این صندوق حداقل قبلا سه‌مرتبه دیگر مورد استفاده قرار گرفته است یکی‌از اشغال کنندگان قبلی آن ممکن است ذغول عبدالرحمن بوده است که درسال ۱۹۶۲ از مصر فرار کرد و مجددا بطور مرموزی در سال ۱۹۶۵ در قاهره ظاهر شد . وی بخاطر فرارش از مصر محاکمه و محکوم بمرك شد که مجازات وی بحبس ابد کاهش داده شد هیچکس واقعا نمیداند رحمان چگونه بمصر برگردانده شد .

درسال ۱۹۶۶ یکی از موارد آشکار نقض حاکمیت یك کشور ازطرف مصر در لبنان‌صورت گرفت کامل‌مروه ناشر روزنامه ضد کمونیستی الحیات در اداره‌اش با گلوله کشته شد . مروه همیشه شکافی درپهلوی ناصر بود .

هنگامیکه ملك فیصل‌درخواست تشکیل کنفرانس سران مسلمان‌را کرد ویك هیات نمایندگی اسلامی را علیه کمونیزم واصول مخرب‌آن رهبری کرد وی بطور مستقیم با ناصر بمخالفت برخاست . بیروت یکی‌از نقاطی بود که نظریات ملك فیصل درآنجا به آزادی انتشار میافت و محیط مناسبی برای ریشه دوانیدن پیدا کرده بودناصر نیز مجبور بود یاکنترل جراید را بدست آورد و یا مقداری از نفوذ خودرا درامور خاورمیانه از دست بدهد . مروه نه تنها تائید کامل خود را از خط‌مشی فیصل ابراز داشت بلکه به جنك خانگی ناصر دریمن‌حمله کرد وازاتحاد مسلمانان حمایت کرد درحالیکه ناصربا ایجاد نزدیکی اسلامی مخالفت ورزید . ناصر مجبور بود ناشرین لبنانی را رام کند وازآنجائیکه مروه‌مشهور‌ترین آنها بود یك هدف منطقی محسوب میشد .

اوهمواره با تاکتیکهای‌بلشویکی ناصر درخاورمیانه مخالفت کرده بود و میبایستی واضح و درعین‌حال غیرقابل اثبات باشد که توطئه‌قتل ازطرف مصر طرح‌ریزی شده‌است تا اثر مورد نظر را روی سایر ناشرین داشته باشد . در ۱۶ مه ۱۹۶۶ عدنان سلطانی وارد دفتر مروه شد و وی را با گلوله کشت.

سلطانی پانزده‌دقیقه‌بعد درداخل یك تاکسی درحال حرکت بسوی سفارت مصر یعنی جائیکه بوی وعده داده شده بود پس‌از قتل‌بوی پناهندگی داده خواهد شددستگیر گردید . سلطانی اسلحه کمری و صدا خفه‌کن آنرا از مامورین مصری دریافت کرده بود واعتراف کرد که وی برای قتل مروه باتفاق فرد دیگری بنام ابراهیم قلیلات اجیر شده بود لکن همکار وی‌قبل از اینکه مورد بازجوئی قرار گیرد بمصر گریخت . سلطانی اعتراف کرد که یك ناسیونالیست عرب و عضو حزب‌نجاده طرفدار ناصراست واین سوء ظن وجود دارد که‌رهبر این حزب یك افسر اطلاعاتی مصر میباشد .

در ادعانامه صادره علیه سلطانی از سفارت مصر نیز بعنوان شریك جرم نامبرده شد و سلطانی یکبار اعتراف کرد که بوی بشرط‌موفقیت در ماموریت وعده واگذاری یك اتومبیل و یك خانه در قاهره داده شده بود .

کسی چه میداند خیانت و توطئه‌چینی مصر چند بار دیگرنیز ترورهای فردی ـ آدم دزدی یا سایر مانور های سیاسی را طرح ریزی کرده است ، آیا پشت‌سر قتل نسیب مستنی مدیر روزنامه تلگراف بیروت درسال ۱۹۵۸ نیز مصر قرار داشت ؟ آیا بمبی که در سال۱۹۶۷ درمنزل عبدالقوی‌مکاوی سه‌پسر وی را بقتل رساند بعنوان اخطار باین رهبر فلوزی بود که بخط مشی و فکر قاهره برگردد.

در هرحال هرقدر مداخله و درگیری سیاسی که مصر ممکن است بخارج صادر کرده باشد بنظر میرسد که تصمیم گرفته‌اند بعضی از این روشها را در داخل کشور نیز بکار ببرند بازداشت عامر و «خودکشی» وی اعتماد ملت مصر را متزلزل کرد . چگونه‌ناصر که از قتل نفرت داشت این روش را برای از بین بردن نزدیکترین دوستش بکار برد ؟ عامر میبایستی بعنوان مقصر اصلی حوادث‌فاجعه‌ـ آمیز ژوئن معرفی میشد وخودکشی وی اگر در معرض تحقیقات‌علنی قرار میگرفت واقعه رومل را در سالهای قبل بخاطر می‌آورد .

از همان وقت که گفته شد عامر زهر را از ذخیره‌ایکه در اختیار نصر بوده است بدست آورده‌این شك بوجود آمد که روزهای عمر نصر محدود شده است . بدنبال این جریانات نصر بازداشت شد و اکنون از انظار ناپدید شده‌است چقدر دیگر طول خواهد کشید که دنیا از «خودکشی مورد تاسف» نصر مطلع شود ؟

نتیجه گریز ناپذیر این است که فعالیت سیاسی در زمینه ترور های فردی و تصفیه بمصر واردشده تا درقاهره منزل کند و درکیسه شعبده بازی ناصر برای‌حمله‌متقابل به مخالفین سرسخت سیاسی در داخل کشور یك جای داغی پیدا کند .

کشوری در آستانه تحول

چاپ دنباله‌مقاله کشوری در آستانه تحول ازآقای حمید مشهوربعلت‌تراکم اخبار بشماره‌بعدموکول شد

قهرمان دریاها

۳۱

خلاصه : کاترین دخترزیبای فرانسوی از صومعه«سنت‌ژنویو »فرار کرده است. پدرش «لردماکسول » در جستجوی اواست . کاترین بعنوان‌منشی‌در خانه «پیر کوئدك» مدیر یکی از شرکت های بزرك کشتیرانی که با استقلال طلبان امریکا همکاری میکند استخدام شده است .

« لوئیز کوئدك » همسر «پیر کوئدك» به شگفتی و ناراحتی کاترین پی برد و در صدد برآمد اطلاعاتی درموردمناسبات «سولانژ» و پسرش « ایوکوئدك » به کاترین بدهد .

ـ شما باید آگاه باشید که پسر من بزودی با « سولانژ کورسل » نامزد میشود . بمحض آنکه «سولانژ» از پاریس بازگشت من او را بشما معرفی میکنم .

کاترین پاسخی نداشت که بدهد . لکن ناگهان احساس سردرد شدیدی کرد .

«ایوکوئدك » دریافت که کاترین بشدت ناراحت است . با خود گفت : چرا مادرم خبر نامزدی مرا باسولانژ باو گفت ؟ آیا مادرم میداند که«کاترین» مورد توجه من است ؟

لحظه‌ای بعد « کاترین » بعلت‌سر درد شدید اجازه خواست استراحت کند .

«ایو »بخوبی به‌حالت‌روحی کاترین پی برده بود خصوصا آنکه‌هر روز کاترین بیشتر توجه او را جلب می کرد .

وقتی کاترین وارداطاقش شد روی تخت افتاد و اشك از گوشه چشمانش سرازیر شد . او در صدد برنیامد آنچه را که احساس کرده بود توجیه کند. کاترین هرگز به عشق فکر نکرده بود. او نسبت به «ایو » صمیمی بود. کاترین بخود میگفت : او با دختری که‌دوستش دارد بزودی نامزد میشود .

چرا «ایو » قبلا دراین باره چیزی بمن نگفته بود؟

دنباله دارد

چهل‌دستگاه‌واحد مسکونی درمساحت ۳۲ هزار مترمربع احداث و از طرف سازمان مسکن تحویل گردید .

جریان گشایش کوی‌خسرو درمرز خسروی

ساعت چهار بعد از ظهر روز شنبه گذشته خانه های سازمانی شهرستان قصرشیرین طی‌مراسمی توسط آقای‌دکتر هوشنك‌نهاوندی وزیر آبادانی‌و مسکن بنام‌شاهنشاه آریامهر گشایش یافت .

در مراسم گشایش ۴۰ واحد سازمانی قصرشیرین‌آقایان :دکتر سهراب فیروزیان استاندار کرمانشاهان ، مهندس‌مرتضی امیر ارجمند مدیر عامل‌سازمان مسکن، امیر بهمن میکده مدیر کل‌نظارت و سنجش ، مهندس فرهاد گنجه‌ای مدیر کل ساختمان وزارت آبادانی و مسکن وفرماندار و شهردارقصرـ شیرین و گروهی از کارکنان‌دولت نیز حضور داشتند .

● گزارش‌عملیات‌ساختمانی

درابتدا سلام شاهنشاهی نواخته شد و آنگاه آقای مهندس‌ارجمند رئیس هیئت مدیره و مدیر عامل سازمان مسکن چنین اظهارداشت:

برای سازمان مسکن بی‌نهایت جای خوشوقتی است که تحول ساختمان های‌سازمانی قصرشیرین کرمانشاهان در حضور شما انجام میگیرد این اولین بار نیست که شما باینجانب و مسئولین سازمان مسکن افتخار میدهید و درمراسم افتتاح و تحول بناها و تاسیساتی که توسط این سازمان ایجاد میشود شرکت مینمائید .

ازاین رو ، برنحوه کار وچگونگی فعالیت و مجاهدات مامورین و مسئولین این سازمان خدمتگزار وقوف کامل دارید .

جناب آقای دکتر نهاوندی : سازمان مسکن با راهنمائی های بسیار ارزنده جنابعالی و همکاری های صمیمانه ادارات کل آبادانی در مدت نسبتا کوتاهی توانسته است برای عده زیادی‌از کارمندان دولت و افسران ودرجه‌داران‌ارتش شاهنشاهی‌وهمچنین طبقه بی‌بضاعت و فاقد استطاعت که در شرایط بسیار ناگواری زندگی میکردند خانه سازی نماید .

ما بانجام وظایف با ارزش که برعهده داریم مباهات نمیکنیم ولی افتخار داریم که‌درتحول بی مانندی که به رهبری خردمندانه شاهنشاه آریامهر آغاز شده سهمی داریم‌و برای تامین رفاه و آسایش کلیه طبقات مردم و بنای ایران آبادبا تنظیم برنامه های بسیار وسیع کوشش مینمائیم .

و اکنون‌که با کمال خوشوقتی بتحویل وافتتاح خانه های‌سازمانی قصر شیرین در کنار مرز خسروی میپردازیم لازم میدانم گزارش مختصری نیز از مشخصات این ساختمانها بعرض برسانم :

خانه های سازمانی قصر شیرین درمحدوده‌ای بمساحت ۳۲٫۰۰۰متر مربع بنا گردیده که از این‌مقدار ۵٫۲۰۹ متر مربع آن‌زیر بنای ۴۰ دستگاه واحد مسکونی قرار گرفته و بقیه آن بمصرف شهر سازی این کوی رسیده است . قیمت تمام شده هر متر مربع‌ازبنا راکه ۲٫۵۶۰ ریال و قیمت شهرسازی‌با توجه به اگوسازی که جهت‌فاضل آب‌این کوی نوبنیاد گردیده‌است ۲۸۰ ریال میباشد .

اینك با اظهار تشکر مجدد از کلیه حاضرین،از جناب آقای‌دکتر نهاوندی‌وزیر محترم‌آبادانی‌ومسکن تمنی دارد این کوی نوبنیاد رابنام نامی شاهنشاه آریامهر افتتاح و اجازه بهره‌برداری از آنرا صادر فرمایند .

❋ تعمیم فعالیتها !

آنگاه آقای دکتر سهراب‌فیروزیان استاندار کرمانشاهان ضمن اشاره به اجرای سریع برنامه های‌عمرانی توسط وزارت آبادانی‌ومسکن‌چنین اظهار داشت : « ... جناب آقای دکتر نهاوندی،از روزی که وزارت آبادانی و مسکن بوجود آمد و جنابعالی‌حسب‌الامرشاهنشاه‌آریامهر مسئولیت خطیر خویش را درقبال سازندگی ایران بنحو احسن انجام دادید امروز سرافراز و سربلند هستید که توانسته‌اید در اجرای برنامه های عمرانی‌مملکت حداکثر کوشش را بعمل آورید.

مسئولیت های جدیدی که بر طبق‌قانون بوزارت آبادانی ومسکن رسیده است و بمرحله بهره‌برداری رسیده است خود نمونه بسیار کوچکی از فعالیت های وسیع‌عمرانی است که در سراسر کشور ما در سایه وجود یك آرامش وامنیت بی نظیر دردست احداث است .

* وظیفه نوسازی

آنگاه آقای دکتر نهاوندی‌اظهار داشت که :« ...درماه های آینده فعالیت های وزارت آبادانی‌ومسکن بمقیاس بی سابقه‌ای وسعت پیدامی کندو به سطح روستا ها میرود و وظیفه نوسازی روستا هاکه یکی از اصول انقلاب است باین وزارت تفویض میگردد و ما امید وارهستیم که‌دراین کا رمهم توفیق پیداکنیم.

ساختمان این خانه ها خود نموداری از توجه دولت نسبت به کارمندان خود بخصوص در نقاط مرزی است و بموازات توجه دولت نسبت به ترفیه حال کارکنان خود بسیار شایسته است که کارمندان نیز باروح صمیمیت و فداکاری بیشتر وظایف خویش را در قبال ملت بانجام برسانند ، امروز ازوزیر تفویض میگردد حدود فعالیت های این وزارت‌رابه اقصی نقاط کشور ودرسطح روستا ها تعمیم خواهدداد وبطور قطع دراجرای این برنامه بس مهم نیز موفق وپیروز خواهید بود .

● فعالیت های وسیع‌عمرانی

در پایان آقای دکتر نهاوندی وزیر آبادانی و مسکن در میان ابراز احساسات پرشور حاضران نسبت به شاهنشاه آریامهر چنین اظهار داشت :

« ... امروز ما خوشحال‌هستیم که زحمات و کوشش های همکاران بنده در سازمان مسکن‌تحقق‌پذیرفته و امروز ما میتوانیم این محل زیبا راکه از روی کمال صرفه جوئی ساخته شده است بچشم به‌بینیم و در مراسم افتتاح آن شرکت کنیم. ساختمان هائی که امروز به‌پایان تا کارمند باید از خدمتگزاران صمیم واز جان گذشته‌ای برای‌مردم باشند ، ما هیچوقت نباید فراموش کنیم که فلسفه وجودی ، وخدمت ما ، رضایت خاطر مردم است و در مقابل تصمیمات جدیدی که دولت برای ما و رفاه حال ما کارمندان میگیرد ، ما نیز باید بیشتر وبهتر از سابق کار کنیم .

در پایان باید از تمام کسانی که درانجام این طرح مفید زحمت کشیدند بخصوص از همکارعزیزم آقای مهندس ارجمند که یکی از مهندسان برجسته کشور وهمکاران ایشان در سازمان مسکن تشکر بنمایم و در پایان این کوی را که بفرمان شاهنشاه آریامهر بنام«کوی خسرو » نامگذاری گردیده است افتتاح کنم واین خود ، یادی از خسرو پرویز شاهنشاه ایران است که یکی از اردوگاه های نظامی خویش رادر این منطقه برپا کرده بود این مراسم درساعت پنج پایان پذیرفت .

«روابط عمومی سازمان مسکن »

منظره‌ای از خانه‌های ساخته شده

قابل توجه آقایان پزشکان

انجمن بهداری بم در بیست و هفتمین جلسه خود بنا به پیشنهاد آقای دکتر رحیم‌پور رئیس بهداری و مدیر عامل‌انجمن تصویب نمود که‌بهر یك از آقایان پزشکانی که باداره بهداری شهرستان بم منتقل گردند ماهانه مبلغ پنجهزار ریال بطور فوق‌العاده مقطوع علاوه بر حقوق‌و مزایای مربوطه پرداخت‌نماید انتظار میرود این اقدام موجب گردد که چندین نفر از آقایان پزشکان برای خدمت درشهرستان بم داوطلب گردند .

آ ـ ۴۳۶۸۴

آگهی

انجمن بهداری شهرستان بم بیکنفر پزشك جراح برای‌خدمت د ربیمارستان شاه بم بطور فولتایم که با حقوق مکفی استخدام خواهد شد احتیاج دارد خواهشمند است داوطلبین برای کسب اطلاعات بیشتر مستقیما باداره بهداری بم مراجعه یا وسیله‌پست بادفتر این اداره مکاتبه فرمایند .

رئیس اداره و مدیر عامل انجمن بهداری شهرستان بم

آ ـ ۴۳۶۸۶ دکتر رحیم‌پور

اطلاعیه

مربوط به مسابقه طرح جدید میدان وپل تجریش

دراجرای اوامر مبارك علیاحضرت فرح پهلوی شهبانوی ایران، شورای معماری ملی ایران باهمکاری شهرداری پایتخت تهیه‌طرح جدید محوطه میدان و سرپل تجریش را بین بانوان وآقایان مهندسان معمار وشهرساز دیپلمه بمسابقه میگذارد .

از داوطلبان خواهشمند است برای کسب اطلاعات ونقشه وضع فعلی میدان بدبیرخانه شورای معماری ملی ایران واقع دروزارت آبادانی و مسکن مراجعه فرمایند .

آخرین موعد تسلیم طرحهای جدید روزیکشنبه پانزدهم بهمن ماه ۱۳۴۶ خواهد بود وبرای برنده مسابقه حق‌الزحمه مناسبی در نظر گرفته شده است .

اعضای‌هیات داوران عبارتند ازآقایان : مهندس ناصر بدیع ، اکبر تجویدی ، مهندس علی سردار افخمی ، مهندس هوشنك سیحون ، مهندس‌حسن‌عابدی ، مهندس عبدالعزیز فرمانفرمائیان، مهندس محسن فروغی ، مهندس امیرنصرت منقح الف ۸۶۸۴

دبیر شورای معماری ملی ایران ـ مهندس هوشنك مشیرفاطمی

آ ـ ۴۲۹۷۰ ۱ـ۳

تلویزیون ملی ایران

برنامه امشب

۵٫۰۰ سلام شاهنشاهی ـ اعلام برنامه
۵٫۱۱ اذان و ندای آسمانی
۵٫۳۰ قصص قرآن
۵٫۴۷ تدریس زبان انگلیسی
۶٫۰۷ برنامه بچه‌ها : مسابقه عکس فامیل . کاردستی بچه‌ها و کمپانی خنده
۶٫۴۵ فارسی شکر است
۷٫۰۰ پسر دریا
۷٫۳۰ سرزمینها
۸٫۰۰ شهر عریان
۸٫۳۰ اخبار
۹٫۰۰ موسیقی ایرانی ـ آواز قوامی
۹٫۳۰ مسابقه‌درباره‌یك‌شخصیت
۱۰٫۰۰ فیلم مانکی
ـ آخرین اخبار
ـ پایان برنامه

بخش‌اول برنامه‌فردا

۱٫۳۰ سلام شاهنشاهی ـ اعلام برنامه
۱٫۳۲ اخبار
۱٫۴۷ ساز تنها
۲٫۰۰ پایان برنامه بخش اول

تلویزیون ایران

برنامه امشب

۶٫۰۰ سلام شاهنشاهی
۶٫۰۱ اعلام برنامه
۶٫۰۴ اخبار
۶٫۱۰ خردسالان
۶٫۳۰ پلیس و راهنمائی
۷٫۰۰ چشم‌انداز
۷٫۳۰ فیلم شانون
۸٫۰۰ موسیقی وزارت‌فرهنك‌و هنر
۸٫۳۰ تعقیب
۹٫۳۰ اخبار
۹٫۴۵ جنك جهانی اول
۱۰٫۱۵ انتقامجویان
۱۱٫۱۵ پایان برنامه

بخش اول‌برنامه‌فردا

۱۲٫۳۰ سلام شاهنشاهی
۱۲٫۳۱ اعلام برنامه
۱۲٫۳۲ گفتار بزرگان
۱۲٫۳۳ فیلم مستند
۱۲٫۴۵ دکتر کیلدر
۱٫۴۵ خلاصه اخبار
۲٫۰۰ پایان بخش اول‌برنامه

تلویزیون آمریکا

برنامه امشب

۳٫۳۰ فیلم سینمائی
۵٫۰۵ اسرار حیوانات
۵٫۳۰ بیمه‌های اجتماعی
۵٫۴۵ اخبار تلویزیونی هفته
۶٫۰۰ خلاصه اخبار جهان
۶٫۰۵ برنامه روی آکاف
۶٫۳۰ صحنه‌هائی از فیلمهای گذشته
۷٫۰۰ اندی گریفیت
۷٫۳۰ مامور بی صفر یك
۸٫۰۰ نبرد
۹٫۰۰ خلاصه اخبار جهان
۹٫۱۵ دور میشویم
۱۰٫۰۵ فیلم سینمائی

تقویم اطلاعات

چهارشنبه ـ پانزدهم آذر ماه ۱۳۴۶ ـ چهارم رمضان‌ـ المبارك ۱۳۸۷ ـ ششم‌دسامبر ۱۹۶۷

غروب آفتاب ساعت ۴و۴۵ دقیقه

توپ افطار و اذان مغرب ساعت ۵ و ۱۱ دقیقه

توپ سحر و اذان صبح (فردا) ساعت ۵و ۳۰ دقیقه

طلوع آفتاب (فردا) ساعت ۶ و ۵۷ دقیقه .

ظهر شرعی (فردا) ساعت ۱۱ و۵۵ دقیقه

تلویزیون دانشگاه پهلوی

برنامه فردا

۸٫۳۰ بامداد فیزیك و مکانیك ششم طبیعی و ریاضی
۹٫۳۰ بامداد شیمی ششم‌طبیعی وریاضی
۱۰٫۳۰ بامداد طبیعی (گیاهی) ششم طبیعی
۱۱٫۳۰ بامداد پایان برنامه‌صبح
۲٫۳۰ بعد از ظهر هندسه و مخروطات ششم ریاضی
۳٫۳۰ بعداز ظهر ادبیات‌فارسی سالهای ششم

براساس تصمیم وزارت اقتصاد در جلوگیری از تمرکز بیش از حد فعالیتهای صنعتی در تهران :

تقاضای سرمایه گذاری بخش خصوصی در تهران کاهش یافت

سرمایه گذاری های تازه متوجه صفهان ـ خوزستان و مازندران شده است

در شش ماهه اول امسال میزان تقاضای سرمایه گذاری از جانب بخش خصوصی در تهران نسبت بمدت مشابه سال گذشته کاهش یافت . در این مدت از طرف وزارت اقتصاد رویهم ۲۵٤ پروانه تاسیس صادر گردیده و تقاضای ٤۰۳۰ میلیون ریال سرمایه گذاری شده است ،علت کاهش میزان سرمایه گذاری در نیمه اول امسال جلوگیری وزارت اقتصاد از تمرکز صنایع درتهران است زیرا بر طبق طرحی که بمنظور جلوگیری تمرکز بیش از حد فعالیت های صنعتی در شهر تهران در دست اجراء است و با همکاری وزارت اقتصاد وسایر وزارتخانه‌ها بمرحله اجراء در میاید برای سرمایه گذاری صنعتی تاشعاع ۱۲۰ کیلو متر پروانه‌ای از طرف آن وزارتخانه صادر نخواهد شد ولی باوجوداین قریب ۲۷۰۰ میلیون ریال‌ازسرمایه گذاریهای تقاضا شده جهت ایجاد ۷۹ واحد جدید صنعتی‌در تهران‌و اطراف آن بمصرف خواهد رسید. محدودیت وزارت اقتصاد در صدور پروانه های صنعتی درتهران باعث شده که سرمایه گذاران به‌طرف شهر های دیگر ایران از قبیل اصفهان ، خوزستان ، مازندران روآورند .

صنعت

استرالیادر تهیه‌طرحهای‌شهرسازی باایران‌همکاری‌میکند

طرحهای شهر سازی و عمران منطقه‌ای سراسر ایران از طرف یك موسسه استرالیائی موردبررسی قرار میگیرد . موسسه مذکور همچنین قرار است در امر استقرار سیستم جدید امور اداری و مالی عمران و توسعه شهر ها از طریق سازمان برنامه بدولت ایران نظر مشورتی بدهد . این‌هیات همچنان در مرحله دوم‌برنامه‌شهر سازی ایران باگروه مشاورین ایرانی برنامه ریزی وامور اداری مشترکا همکاری خواهد کرد و نظرات و پیشنهادات مشترك گروه‌استرالیائی و ایرانی قسمتی از اقدامات مقدماتی اجرای برنامه چهارم دولت خواهد بود که از اوایل سال ۱۳٤۷ آغاز خواهد شد .

مدیر شرکت استرالیائی طی اقامت یکماه خود در شهریور ماه گذشته درایران باسازمان برنامه و شورای عالی شهر سازی‌همکاری کرده و در عین حال در امر شهر سازی و سیستم صحیح اداره‌شهر با مقامات ایرانی مطالعاتی بعمل آورده است .گروه مشاورین‌برنامه ریزی ایران که مرکز آن تهران است اینك مطالعات و بررسی مقدماتی ولی جامع خود رانسبت به ٤۳۰ شهرداری ایران انجام داده است و فعلا مشغول تکمیل و ارزیابی آخرین مراحل گزارش خود میباشد . این گزارش شامل امور اداری شهرداریها و نواحی استانداری ها، امور مالی شهرداری و طبقه بندی آنها و طرحهای عمرانی شهرداریهامیباشد .

بورس تهران

• اجتماع کارگزاران بورس

امروز نمایندگان کارگزاران بورس سهام اوراق بهادار در تالار بانك‌سابق کارگشائی ایران اجتماع کردند .

این جلسه بمنظور معارفه و آشنائی بیشتر بطرز کاربورس‌سهام که احیانا از هفته آینده شروع‌به کار خواهد کرد تشکیل یافته بود.

اقتصاد جهان

بانکها و موسسات بیمه در هند ملی میشود

بنابگزارش رویتر امروز رسما در دهلی نو اعلام شد که دولت هند یکصد و چهل و شش موسسه‌بیمه های خصوصی رابه چند گروه بزرك مبدل‌خواهد کردوبدینگونه‌نخستین گام رابسوی ملی کردن بانکها و موسسات بیمه بجلو خواهد نهاد . هم اکنون اداره امور بیمه های مختلف در هند در اختیار این یکصدو چهل و شش شرکت بیمه می‌باشد که سی شرکت انگلیسی سی شرکت خارجی دیگر و بقیه شرکت های هندی هستند و هرسال میلیارد ها روپیه معاملات بیمه‌ای انجام میدهند .

از افزایش قیمت فولاد درآمریکا جلوگیری میشود

پس از آنکه دو موسسه معظم‌تولید کننده فولاد در آمریکا نرخ این فلز راافزایش دادند شب گذشته جانسون رئیس جمهوری آمریکا اخطار کرد دولت ایالات متحده از افزایش قیمت‌فولادجلوگیری‌خواهد کرد .

کنفرانس جهانی قهوه به‌توافق نرسید

یونایتدپرس از لندن گزارش داد که کنفرانس بین‌المللی قهوه‌که دو هفته در لندن جریان داشت‌امروز پایان یافت . این کنفرانس با شرکت نمایندگان شصت‌و پنج کشور جهان تشکیل شده بود تا قرار داد کنونی بین‌المللی قهوه را بمدت پنجسال تجدید کند ولیکن بین‌هیات شرکت کننده توافق حاصل نشد .

منابع وابسته باین کنفرانس‌اعلام کرده‌اند که روز هشتم ژانویه بار دیگر جلساتی تشکیل خواهند دادو کوشش خواهند کرد در امضاء یك قرار داد بین‌المللی توافق حاصل شود . زیرا چنان قرار دادی برای کشور های افریقائی وامریکای لاتین و آسیا مهم خواهدبود .

فرانسه نمی‌تواند در موقعیت دلار تزلزل ایجاد کند

رویتر از زوریخ گزارش داد که دکتر ماکس ایکل رئیس بانك‌ملی سوئیس امروز در اجتماع روزنامه نگاران ضمن سخنرانی از دلار آمریکا حمایت کردو گفت فرانسه قادر نیست در موقعیت کنونی دلار تزلزل بوجود آورد .

دکتر ایکل دراین اجتماع اقرار کرد که استحکام پولی بین‌المللی که قبل از جنك اول جهانی وجود داشته است دراین ایام وجودندارد. او همچنین گفت :انتقادات فرانسه نسبت‌بموقعیت دلار وکسر توزن پرداخت آمریکا موجب نشده است که دلار را یك پول ضعیف بدانیم بلکه تابحال استحکام خودرا حفظ کرده‌است .وی اعلام کرد که‌سوئیس باافزایش نرخ طلا مخالفت خواهد کرد.

محصول شکر کوبا تقلیل یافت

گزارش خبرگزاری رویتر از هاوانا حاکیست که محصول شکر کوبا در فصل کنونی که از روز ششم نوامبر بهره برداری از آن شروع شده است ، فقط نه هزارو یکصدو چهار تن می باشد . درحالی که سال گذشته در همین مدت۲۸ روز محصول شکر کوبا به سی‌و چهار هزار تن رسیده بود . بدین‌گونه درسال جاری تابحال کوبا۲٤ هزار و هشتصد و شصت من شکر کمتر از سال گذشته تولید کرده است . بهره برداری از محصول شکر ادامه دارد و نتیجه نهائی‌بعدا اعلام خواهدشد .

محصول غله هند افزایش یافت

مورارجی دسائی وزیر نارائی‌هند امروز از دهلی نو اعلام کردکه تولید غله هنددرسال‌جاری ۹۲ میلیون‌تن‌خواهدبودو جمع‌غله تولید شده هند در سال گذشته ۸۸ میلیون تن بوده‌است

یکی از منابع دولتی ژاپن‌درتوکیو اظهار داشت که در سه سال آینده فرانسه ازمقدار کالاهائی که‌ازژاپن به آن کشور صادر میشود خواهد کاست و پابندی بیشتری بر ورود اجناس ژاپنی به‌فرانسه قائل خواهد شد .

دراین گزارش گفته شده است‌هم اکنون فرانسه ورود هفتاد ویك قلم از کالاهائی که ژاپن بفرانسه‌صادر میکند ممنوع کرده‌است .

این منبع گفت ژاپن در نظر دارد دست بعمل متقابل بزند وورودبعضی از کالاهای فرانسوی بژاپن‌راممنوع اعلام کند.

سمپوزیوم بین‌المللی توسعه صنعتی در آتن گشایش یافت

امروز اولین سمپوزیوم‌بین‌المللی توسعه صنعتی تحت سر پرستی سازمان ملل متحد در آتن تشکیل یافت .

این سمینار مدت ۱۵ روزطول میکشد و از کلیه دول عضوسازمان ملل متحد دعوت شده بود که در این سمپوزیوم شرکت نمایند . این سمینار مسائل مربوط بکشور های پیشرفته و در حال رشد را مورد بررسی قرار داده و موجبات همکاری‌بیشتری در باره کلیه‌مسائل عمده صنعتی وهمکاری های بین‌المللی را فراهم میسازد . هیات نمایندگی ایران مرکب از ۲۰ نفر از کارشناسان اقتصادی و صنعتی بخش خصوصی و عمومی به ریاست آقای دکتر یگانه معاون وزارت اقتصاد دراین سمپوزیوم شرکت‌دارد .

آگهی مناقصه شماره ۲۵۷

سازمان آب و برق خوزستان تهیه یکدستگاه ترانسفورماتور فشار قوی روغنی از نوع بیرونی ۷۵۰ کیلوولت‌آمپر_۳فاز ـ ۵۰ سیکل که ۱۱۰۰۰ ولت را به ۳۸۰ ولت تبدیل کند بانیوترال ۵ر۲٪ باسویچ قطع خودکار را تحویل انبار طرح نیشکر هفت‌تپه واقع در ۵۵ کیلومتری اندیمشك‌ازطریق‌مناقصه‌خریداری مینماید .

داوطلبان مایل به‌شرکت در مناقصه میتوانندبا مراجعه باداره تدارکات سازمان در اهواز یا تهران ـ بلوار الیزابت ـ خیابان میکده شماره ۱۲ و دریافت برك‌مشخصات و شرائط ،معامله پیشنهاد خود را برطبق مقاد مندرجه دربرك مزبور تنظیم و تا آخر وقت اداری ۳ر۱۰ر٤٦ بدفتر اداره تدارکات‌سازمان در اهواز تسلیم نمایند .

پیشنهادات درساعت ۱۱ صبح روز ٤ر۱۰ر٤٦ در دفتر مدیرامور اداری‌سازمان باز وقرائت خواهد شد .

حضور پیشنهاد دهندگان در جلسه آزاد است و سازمان در رد و یاقبول یك یا کلیه‌پیشنهادات مختار میباشد . الف ۸۷۸۲

سازمان آب و برق‌خوزستان ۱ـ۲ آ_٤۳٤٥۲

بورسهای عمده جهان

ترقی مظنه پلاتین

نیویورك ـ روز دوشنبه دربازار فلزات‌نیویورك مظنه پلاتین ترقی کرد و منافع سرشاری نصیب‌بازرگانان این فلز شد .

پلاتین که صبح جمعه هرسی گرم ۲۱۵ دلار معامله میشد صبح دوشنبه به ۲۳۰ دلار بعد از ظهر به دویست‌و چهل دلار هرسی گرم افزایش یافت . علت این ترقی در نرخ شایعاتی است مبنی براینکه این فلز در بازار کمیاب شده‌است .

روز دوشنبه جمعا یکهزار و یکصدو پنجاه‌معامله فروش و خرید پلاتین در بازار نیویورك انجام شدو درهر معامله یکهزار و پانصد گرم پلاتین معامله شد .

این بزرگترین رقم معاملاتی است که‌در سال جاری انجام شده است.

روز ۲۸ نوامبر ۹۳۲ معامله انجام شده بود .

قیمت پنبه در بورس نیویورك ترقی کرد

نیویورك ـ مظنه پنبه در بازار نیویورك ترقی‌کرد و هر عدل شش دلار معامله شد .

مقامات بازرگانی نیویورك سبب ترقی قیمت را کمبود محصول پیش بینی شده امریکا میدانستند زیرا تولید پنبه. به هفت میلیون و نهصد وشصت‌و نه هزار عدل که وزارت کشاورزی امریکا پیش بینی کرده بود نرسید.

گرمی معاملات شکر

نیویورك ـ روز دوشنبه معاملات‌وعده شکر دربازار نیویورك تا اندازه‌ای بهتر از روز جمعه صورت گرفت اما قیمت شکر خارجی هفت صدم سنت نسبت به هفته‌پیش تنزل داشت .

نرخ شکر داخلی امریکا با معاملات نقد تفاوت نکرد .

حراج چای در لندن

لندن ـ روز دوشنبه ۲٤ هزارو ٦۳۲صندوق چای شمال هندو افریقا در بازار لندن برای حراج عرضه‌شد. خریداری ادامه دارد .تاکنون نرخ های حراج اعلام نشده است . ولیکن رویتر گزارش دادکه چای‌افریقائی گرانتر از چای هند فروخته میشود .

حراج چای در کلمبو

سیلان ـ امروز در کلمبو در حدود چهار میلیون و سیصد هزار کیلو گرم چای برای حراج عرضه شد و بانرخ نسبتا خوب فروخته شد .

معاملات چای سیلان نسبت به هفته‌قبل چند سنت گرانتر بود .

تفسیر اقتصادی روز

تثبیت منافع

تفسیر امروز ما ، از بحث درباره یك آگهی مهم تجارتی شروع میشود ولی ما به جنبه تجاری آن مطلقا کاری نداریم . بحث ما درباره یك موضوع اصولی است و همانطور که اگر انتقادی‌وجود میداشت آنرا تذکر میدادیم در این مورد نیز که به‌نظر ما کار درستی انجام گرفته است در باره آن سخن می گوئیم .

صحبت اینست که‌شرکت اتومبیل سازی ایران ناسیونال که اتومبیل پیکان را باموتور و اسلوب هیلمن انگلیسی در ایران تهیه میکند بدنبال تنزل ارزش لیره انگلیس تصمیم گرفت نرخ اتومبیل های خود را متناسب با تنزلی که در قیمت مواد وارداتی از انگلستان روی داده است‌پائین بیاورد و بااین اقدام منافعی راکه از طریق تنزل ارزش لیره عاید وارد کننده میشود به مصرف کننده منتقل‌نماید.

نکته اصولی اینست که‌هر وارد کننده برای خود سود ثابتی در نظر بگیردو همانطور که وقتی قیمت ها ترقی می کند قیمت های‌فروش را بالا میبرد،در هنگام تنزل قیمت ها ـبه هر علت که باشد ـ از قیمت فروش بکاهد . دراین صورت از طریق افزایش‌فروش سود بیشتری عاید فروشنده‌می شود و در عین حال مصرف کننده نیز کالا را به بهای ارزانتر خریداری میکند و طبعا چنین خریداری در موقع بالا رفتن اضطراری قیمت ها آنرابهتر تحمل میکند .زیرا این امید برای او وجود دارد که فروشنده سود ثابتی می برد واگر به علتی تنزل قیمت نیز ایجادشود منافع‌آن‌نیز ، مانند ضرر گران شدن‌قیمت عاید او میگردد . نه این که او باید همه ضرر راتحمل کندوهمه منفعت‌رافروشندگان بدست آورند .

انتظار اینست که اداره تثبیت قیمت ها با محاسبه دقیق ارزش تنزل لیره‌وپاره‌ای پولهای دیگر و ملاحظه‌فاکتور های واقعی واردات‌ازانگلستان و سایر کشور هائی که پول خود را تنزل داده‌اند ، قیمت کالا های وارداتی را طوری اعلام کندکه منافع احتمالی تنزل ارزش لیره و پاره‌ای دیگر از پول ها ، در کالا های وارداتی به مصرف کنندگان برگردد .

دکتر حبیب چینی

آگهی شرکت حرمای بم

بدینوسیله باطلاع عموم سهامداران محترم شرکت سهامی خرمای بم میرساند چون وجوه پرداختی قسط دوم سهام بمصرف خریداری موتورهای برق‌و لوازم مربوط‌به موتور ها و کمپرسور های مردخانه و پرداخت بدهی های شرکت‌بابت خریدالکتروپمپ و غیره رسیده است‌و برای خرید ماشین‌آلات بسته بندی‌خرما احتیاج بوصول قسط سوم سهام میباشد علیهذا برابرتبصره یك ماده پنجم اساسنامه شرکت خواهشمند است کلیه سهام داران محترم ۳۳درصد (سی‌و سه درصد) بقیه سهام خود را از تاریخ نشر این آگهی حداکثر تاسه ماه که پایان آن دهم اسفند ماه ۱۳٤٦ میباشد بحساب جاری شماره ۱٤۵۰ بانك ملی شعبه بم پرداخت و رسید وجه را بشرکت‌سهامی خرمای بم تحویل فرمایند .

رئیس هیئت مدیره شرکت سهامی خرمای بم بهجت‌عامری

آ_٤۳٦۸۸

اطلاعات کودکان

مجله دختران و پسران

روزهای سه‌شنبه

منتشر میشود

آگهی تاسیس شرکت سهامی آلومینیوم ایران ایرالکو

نظر بماده ۱۹۷ قانون تجارت و ماده ٦ آئین‌نامه همان قانون خلاصه شرکتنامه واساسنامه شرکت سهامی آلومینیوم ایران (ایرالکو) که درتاریخ چهاردهم آذر ماه ۱۳٤٦تحت شماره ۱۱۹۲۰ در این اداره بثبت رسیده است برای اطلاع عموم‌در روزنامه رسمی کشور و یکی از جراید کثیرالانتشار یومیه تهران آگهی میشود .

۱ـ نام و نوع شرکت . شرکت سهامی آلومینیوم ایران (ایرالکو)

۲ـ موضوع شرکت . هرگونه عملیات‌مربوط باستحصال و تولید فراورده‌های شیمیائی الکتریکی و تهیه فلزات از جمله آلومینیوم و آلیاژهای آن و فعالیتهای دیگر بر طبق اساسنامه.

۳ـ مرکز اصلی شرکت تهران عمارت‌وزارت اقتصاد

٤ـ مدت شرکت از دوازدهم آذر ماه ۱۳٤٦ بمدت نامحدود

۵ ـ تابعیت شرکت . ایرانی

٦ـ سرمایه شرکت . هفتاد و پنج میلیون‌ریال

۷ـ تعداد سهام . هفتاد و پنج هزار سهم بانام یکهزار ریالی .

۸ـ میزان سرمایه پرداختی و مبلغی که‌تعهدشده است . سی و چهار در صد بهای سهام نقدا پرداخت و بقیه تعهد شده است .

۹ـموسسین شرکت .وزارت اقتصاد دولت‌شاهنشاهی ایران با نمایندگی جنابان دکتر محمد یگانه و مهندس رضا نیازمند ـ شرکت رینولدز اینتر نشینال آی .ان .سی با نمایندگی آقایان اف. دین برسلر و ویلیام ای‌فرل هریك منفردا و هردو متفقا ۳ـ دولت جمهوری پاکستان با نمایندگی‌آقای سید سعید جعفری .

۱۰ـ طریقه نقل وانتقال سهام با امضاءانتقال دهنده و انتقال گیرنده و ثبت در دفتر انتقال‌سهام.

۱۱ـ کسانی که حق امضاء برگهای سهام شرکت را دارند دونفر ازمدیران‌متفقابامهر شرکت .

۱۲ـ هیئت مدیره شرکت . جنابان مهندس رضا نیازمند رئیس هیئت مدیره ، دکتر محمدیگانه، مهندس فرخ نجم‌آبادی و آقایان دکتر عباس اردوباری ، مهندس منوچهرفیلی‌مدیران منتخب دارنده سهام طبقه الف و آقایان ج . لوئیس ـرینولدزواف دین برسلر تبعه امریکا (مدیرعامل) دو نفر مدیران منتخب دارنده سهام طبقه ب‌آقای‌سید سعید جعفری تبعه پاکستان مدیر منتخب صاحب سهام طبقه ج تماما برای مدت چهار سال‌می باشند .

۱۳ـ طریقه دعوت مجامع عمومی و دارندگان‌حق دعوت طبق ماده ۱۸ اساسنامه .

۱٤ـ رسمیت جلسات مجمع‌عمومی عادی .باحضور لااقل نصف سرمایه شرکت .

۱۵ـ دارندگان حق امضاء در شرکت .کلیه‌اسناد تعهد آور مانند چك ، برات ، سفته وغیره باید همواره توسط آقای اف‌دین‌برسلر مدیر عامل باتفاق یکی از دونفر جنابان مهندس رضا نیازمندو دکتر محمد یگانه ، آقای مهندس منوچهر فیلی‌نماینده مدیر عامل باتفاق یکی از دونفر جنابان مهندس رضا نیازمند و دکتر محمد یگانه .

۱٦ـ بازرس شرکت . موسسه حسابرسی کوپرزاندلایبراند .

۱۷ـ تعداد سهامی که مدیران باید درصندوق شرکت تودیع نمایند هریك لااقل یك سهم.

۱۸ـ انحلال شرکت طبق ماده ۹۳ قانون تجارت است .

رئیس اداره ثبت شرکت ها و مالکیت صنعتی .مهدی نراقی

آ_۲۷٦۵۷

تسلیت

جناب آقای سیف‌بیات‌وبانو

فوت ناگهانی خانم افخم‌السلطنه صبیه مرحوم‌حاج صمصام‌الممالك بیات را از صمیم‌قلب‌تسلیت عرض‌نموده بقای عمر بازماندگان را مسئلت داریم .

آ_٤۳٦۵٤ سرگردپاکدل‌وبانو

جناب آقای آذرفر

باکمال تاسف مصیبت وارده رابه‌سرکاروبازماندگان تسلیت عرض مینمائیم .

بابل مدیر بنگاه باربری بابل‌تور ـ کتابچی ـخاکسار ـ حق‌پناه ـ طبرستانی آ_٤۳٦٦٤

اراك ـ جناب آقای سیف‌اله بیات بازنشسته‌ارتش

فوت ناگهانی عمه‌جان‌فاطمه خانم (افخم‌السلطنه) صبیه مرحوم حاج‌صمصام‌الملك بیات را به‌سرکار وبانو وکلیه فامیل و بازماندگان محترم ودوستان وآشنایان آن مرحوم تسلیت عرض وبقای عمر همگی راخواهانیم.

خرمشهر ـ سیدمرتضی مواهبی طباطبائی وبانو ـ علی سبحانی‌وبانو آ_٤۳٦۷۲

جناب آقای مهندس رحمانی

مصیبت وارده را به‌آنجناب وسایر بازماندگان‌محترم تسلیت عرض مینمائیم .

از طرف کارکنان اداره پست وتلگراف‌وتلفن‌منطقه‌۹

آ_۲۷٦۲۷ تقی‌خانی

جناب آقای مهندس رحمانی‌ـجناب آقای‌مهندس کامکار

باکمال تالم وتاثر مصیبت وارده را تسلیت‌عرض مینماید .

پست‌وتلگراف وتلفن مجلس شورای ملی‌ـ عیسی‌دینبلی

جناب آقای مهندس یوسف‌سعیدائی معاونت سازمان تربیت‌بدنی ایران

باکمال تاسف مصیبت وارده را بجنابعالی ازطرف خود وکلیه کارکنان سازمان تربیت بدنی وتفریحات سالم ایران تسلیت میگوید .

آ_۲۷٦۲۵ منوچهرقراگزلو

اعضاء انجمن ادبی سعدی مصیبت وارده را بسرکار بانو حشمت‌دوستی تسلیت عرض کرده‌سلامتی‌وموفقیت ایشان را آرزومندند .

آ_۲ ۷٦۳۳ انجمن ادبی‌سعدی

جناب آقای مهندس سعیدائی معاون محترم سازمان تربیت‌بدنی و تفریحات سالم ایران

بااظهار نهایت تاسف مصیبت وارده رابه‌جنابعالی صمیمانه تسلیت عرض می‌نماید

آ_۳٦۹۲ ٤ احمدادب‌خواه

تیمسار ارجمند سپهبد کمال‌فرمانده عالیقدرم‌وسرکار علیه‌بانو کمال

باعرض ادب‌من وخانم ازاین‌خبر مولمت‌اثرغمگین شادی روح فقید سعیدوسلامت وصبر خاندان بزرك‌مورد آرزواست .

آ_۲ ۷٦۳۵ سرهنك‌خبیری‌وبانو

جناب آقای مهندس قدرت‌اله رحمانی معاون محترم وزارت پست‌وتلگراف وتلفن

کارمندان اداره کل پست بین‌الملل مصیبت‌وارده رابجنابعالی و خانواده محترم تسلیت عرض مینمایند.

آ_۲۷٦۳۷ امیرضیاءالدین طباطبائی

آقای دکتر ساویس

مصیبت وارده را بشما و فامیل محترم تسلیت میگوئیم

دکتر طبیب‌نیا ـ دکتر یمینی ـ دکتر حکیمیان‌ـ دکتر مرادی ـ دکتر نطی‌ـدکترموسی‌زاده ـدکترنجات

آ_۲۷٦٤۹

تیمسار سپهبد عزیزالله کمال

بانهایت تاسف درگذشت شادروان جناب آقای عبدالله کامکار رابه‌آن تیمسار معظم‌وخاندان‌محترمتان تسلیت عرض نموده شادی روح آن مرحوم و صبر و شکیبائی بازماندگان را از درگاه ایزد متعال مسئلت داریم .

دکتر رضاتهرانچی ـ جواد تهرانچی ـجلیل‌تهرانچی جبار تهرانچی ـ محمد کریم‌زاده

آ۲۷٦۸۵

جناب آقای مهندس شایگان

درگذشت جناب آقای عبدالله کامکار رابه‌آن جناب تسلیت گفته بقای عمر و سعادت بازماندگان‌آن مرحوم را آرزومندیم .

دکتر رضاتهرانچی ـ جواد تهرانچی ـجلیل‌تهرانچی جبار تهرانچی آ_۲۷٦٤۵

تیمسار سپهبد کمال

مصیبت وارده به‌آن تیمسار معظم و خانواده‌محترم کامکار را صمیمانه تسلیت عرض مینمائیم

آ_۲ ۷٦۵۳ سرهنك‌جلیلی‌وبانو

جناب آقای مهندس سعیدائی معاونت محترم‌سازمان تربیت‌بدنی ایران

کلیه ورزشکاران باشگاههای ورزشی اقبال ـآریاـ فردوسی وتاجیك وایزد فردوسی خودرا درغم‌جنابعالی شریك میدانند آ_۲۷٦٦۷

سرکار خانم افضلی ریاست محترم دبیرستان‌ستوده

کارکنان ، دبیران ودانش‌آموزان سازمان فرهنگی ستوده مصیبت وارده را بحضور عالی تسلیت عرض مینمایند

آ_٤۳۷۳۲ منطقی

جناب آقای مهندس کامکار

بانهایت تاسف مصیبت وارده را به‌آنجناب‌تسلیت عرض مینماید

آ_۲ ۷٦٦۵ مهندس‌فریدون کاوه

جناب آقای آذر فر ریاست محترم سندیکای کامیونداران ایران

فوت والده مکرمه راتسلیت عرض نموده بدین وسیله خود را سهیم دراین مصیبت میدانم .

مهندس مسعود درویش

آ_٤۳۲۲۰

بانهایت اندوه و تاسف درگذشت فقید سعید آقای‌عبداله کامکار پارسی (دبیر معزز) را بخاندان محترم آن شادروان و خانواده های معظم کمال ،رفعت جاه ، مهذب ، رحمانی ، شایگان‌بخصوص بحضور تیمسار سپهبد عزیزاله کمال تسلیت عرض نموده‌صبر و شکیبائی بازماندگان را از درگاه پروردگار بزرك مسئلت میدارد .

هدایت بهزادی،فرامرز نلوی ، عبداله رفعت ، حسین وجدانی ، داود صوفی ، محمود امینی .

آ_۲۷٦۸۹

تیمسار سپهبد کمال

مصیبت وارده را از طرف خود و کلیه همکارانم تسلیت عرض نموده سلامتی خاندان محترم را ازخداوند مسئلت دارم .

سرتیپ طبرسی

آ_۲۷٦۸۳

جناب آقای مهندس روانگوی

درگذشت پدر بزرگوارتان را بجنابعالی‌وخانواده محترم‌تسلیت گفته خودرا در این اندوه سهیم‌میدانیم.

مهندسین مشاور دیزاین

بحثی پیرامون نقاشی‌های مدرن نمایشگاه نمونه‌هائی از ۲۵ سال هنر ایران

فاصله یک نابغه و یک پشت هم انداز

قابل تشخیص است اما نه با تحقیق و یقین

*** نخستین نقاش کوبیسم در ایران با تکفیر و تمسخر روبرو شد ولی مقاومت او باعث شد امروز تا این اندازه نقاشی مدرن داشته باشیم**

در مقاله شب گذشته تا اینجا رسیده بودم که چگونه فرم استقلال یافت پیکاسو هنرمند توانای قرن ما با آغاز سبک کوبیسم فرم را استقلال بخشید . پیروان پیکاسو و کوبیسم در راه جستجو های تازه از پا ننشستند .

ناگفته نماند قبل از پیکاسو نقاشانی که «فوویست»لقب گرفتند هنر نقاشی را از پای بستهای قراردادی نجات داده بودند. فوویستی عقیده داشت باید به جوهر اشیاء ظاهری دست یافت . و اغراق در رنگ آمیزی و دگرگونی خطوط را به اوج رسانید میتوان گفت کوبیسم رشد نهائی فوویسم بود باتفاوتی آشکار ، زیرا کوبیسم ادعا میکرد به جوهر هندسی اشکال دست یافته است .

حالا باید دید چقدر جوهر هندسی اشکال مورد قبول بینندگان نمایشگاه است . اگر بگوئیم که فرمهای هندسی و توازن و هم آهنگی آنها بی ارزش است پس هنر معماری را دربست باید رد کنیم . زیرا چهره و نمای یک بنای زیبا شباهتی به درخت ، گل و منظره ندارد و درحالیکه اکثریت مادر نمای بیرونی یک بنا زیبائی و تناسب هندسی را در می‌یابیم و موسیقی نیز ادای صدا های موجود در طبیعت نیست در صورتیکه هم آهنگی‌های انتزاعی آن حالتی ذهنی بما میدهد . انتزاع و آبستراکسیون بعد از کوبیسم، هنر نقاشی را از ماده جدا کرده، بسوی معنی میبرد.

اگر بخواهیم بجای اسم ذات (درخت ، آسمان آب) اسم معنی مثل غصه را نقش کنیم چه باید کرد باید پیره زنی یا دختر زیبا روئی را نقاشی کرد که دستش را زیر چانه گذاشته ... اینکار را دوربین عکاسی بهتر از نقاش انجام میدهد چه کاریست ! وانگهی تصویر زنی که دست زیر چانه نهاده ... شاید فکر میکند .شاید به حساب پول تلف شده و شاید بخاطره‌ای مطبوع که در نهانخانه فکرش مخفی شده این حالت‌واین مدل نفس غصه نیست . نقاشی آبستره میگوید میتوان این اندیشه یا با آشفتگی خطوط و هم آهنگی رنگها بازگو کرد غم تصویری نیست ، شکل ندارد، نقاش آبستره به زبان معما ، معما های خود را و حالات خود را باز میگوید و به بی‌شکلی های احساسش شکل وفرم میدهد .

تجرد و ترکیب یا «آبستره ـ کنکره» از ذات قابل لمس اشیاء بسوی معنی آن میرود : « میتوانید تغییر شکل بدهیدو اشکال طبیعی را ، میتوانید با رنگ و حتی لکه های اتفاقی چکیده از نوک قلم‌مو بازی کنید ، میتوانید با ماده‌های مختلف بغیرازرنگ کار کنید ولی مشروط براینکه وقتی کار پایان یافت روح چیزی ، اندیشه‌ای ، جوهری را دارا باشد ، و این مطلب نقل‌ازنامه‌ای است که‌مارین نقاش امریکائی در ۱۹۲۶ نوشته است .

نقاش در مقابل دریا برای نقش دریا باید زبان آمیختن رنگ را میدانست طرح و حالت و شکوه بی‌انتهای آب را در می‌یافت با زبان رنگ احساس خویش را می آمیخت دانش ساختن آب را که‌خود مشکلی است مستحق تحقیق و تحصیل بکار میبرد و دریا را نقاشی میکرد. درانتزاع باید نقاش دید و دریافت بصری را بکلی فراموش کند آنچه طبیعت باواینار میکند رد کند و در این فعل و انفعالات دریا را حالت آب وخشم یاسبکی یا حسرت آنچه دریا با روح او در میان گذاشته بازگوید بی اینکه دریائی در کار باشد . ناگفته نماند از این حرف ها که بسیار هم حسابی است شارلاتانیسم و تفنن در هنر نیز زائیده شد . مبتدیان چشم و گوش‌بسته که‌این کلمات را شنیده یا خوانده بودند دریاها ساختند ، کار آسان شده بود بحثی نداشت هر چه می کشیدند قابل قبول بود زیرا در پاسخ هر سئوالی نقاش پشت‌چشم نازک‌میکرد: اینطوراحساس کرده‌ام.. فاصله یک نابغه هنر و یک مبتدی پشت هم انداز قابل تشخیص بود اما نه به تحقیق و یقین و نه کار هر بینده‌ای .

گونی زبری که نقاش قلم‌مو هایش را پاک کرده بود چهارچوب و قاب می شد و در صدر تالار نمایشگاهی بر دیواری جایگزین میشد و شارلاتان زیر تابلو نام‌گذاری میکرد : گدای کور محله ما ...

و اگر تماشاگری می پرسید کوگدا؟ کومحله ؟کوکور ؟نقاش جواب‌میداد برای دیدن‌چشم لازم‌است کور توئی که نمی بینی ... باید بگویم گفتگو های فوق مطالب تازه ۴۳ سال پیش بود وحالا برآبستره کنگره ، آبستره مطلق ، آبستره بی فرم ، آبستره هندسی پاپ‌آرت و«اپ‌آرت» گذشته‌است .

*** درتالارمدرن نمایشگاه ۲۵ سال هنر ایران**

کوبیسم سالها بعد از آنکه پیکاسو آنرا ترک گفت توسط جلیل ضیاءپور به تهران رسید در نخستین نمایشگاه‌تابلوهای کوبیسم ضیاءپور (تقریبا ۱۴ سال پیش) چنان نقاش را به چماق تکفیر و تمسخر کوبیدند که واقعا اگر شجاعت و شهامت و سر سختی ضیاءپور نبود حالا تالار نمایشگاه مدرن ۲۵ سال هنر ایران و این همه نقاش مدرن و آبستره‌نداشتیم ناگفته نماند که‌نقاشی این‌پیش‌تاز میدان ،نقاشی ۵۰ سال پیش است وضیاءپور همواره دست به عصا در میدان ۵۰ سال پیش قدم و قلم میزند .

نقاشی معاصر ماجهشی است بی تناسب از طبیعت سازی‌و ذره پردازی ... مرحوم کمال‌الملک تا گالری مدرن ۲۵ سال هنر ایران در این نمایشگاه پاپ‌آرت کارهای کامران کاتوزیان آبستره هندسی محسن وزیری آبستره بدون فرم نزد چند نقاش دیگر آبستره کنگره کار منصوره‌حسینی ، نامی و نیمه انتزاعی سهراب سپهری . فیگاراتیو تزئینی لیلی‌متین دفتری وجواد حمیدی ، تفنن‌تکه چنبانی (کولاژ) ژاژه طباطبائی تلفیق رنگ و فلز کار چنگیز شهوق جالب بودند اصرار در نابغه گری...سر هم کردن آفتابه و قالیچه بریده و تلق‌تلق کرکر های متحرک‌برای بیان حرکت ... تکرار مکررات فرنگی و مایهٔ تهوع بود .

بنظرم آنهمه ادعا ... تابلوی شمال محجوبی را بی‌ادعا تر وبا رونق تر جلوه میداد .

دکتراسد

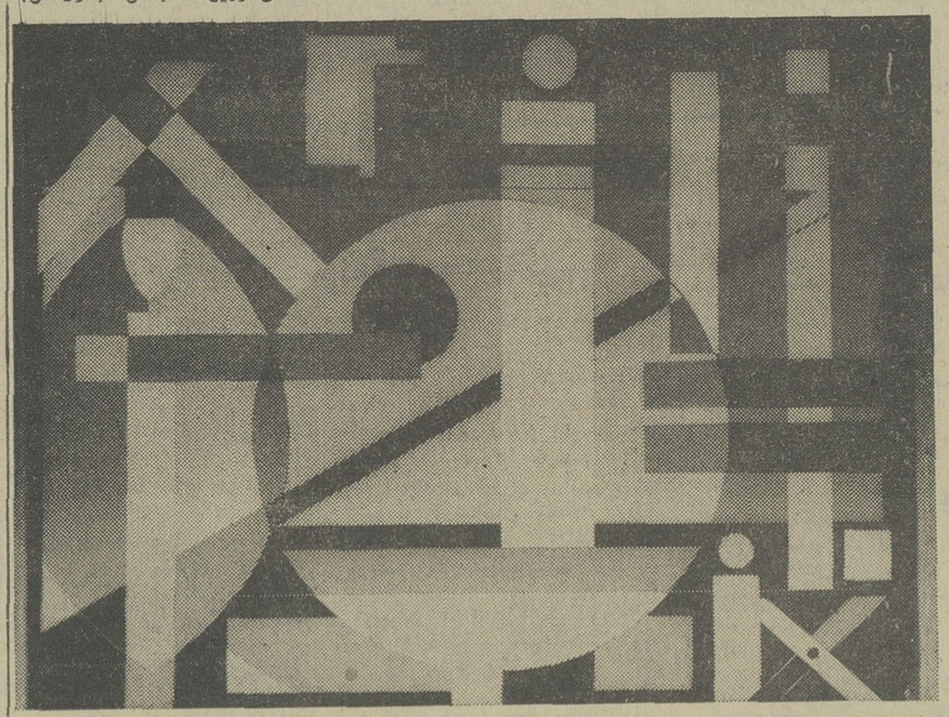

نمونه‌ای از تابلوهای آبستره هندسی درنمایشگاه نمونه‌هائی از ۲۵سال هنرایران

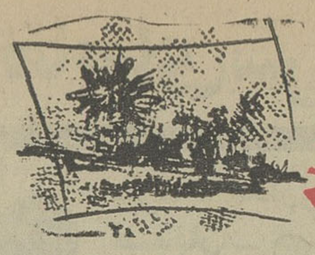

هنر امروز

چند سئوال

پیرامون جوائز ادبی

جوایز ادبی چه فایده‌ای دارد ؟ آیا هیئت داوران درانتخاب برنده جایزه تحت «فشار دوستان» قرار نمی گیرد ؟ آیا جوائز بکسانی که واقعا استحقاق دارند تعلق میگیرد. آیا باید ۱۵۱۱ جایزه ادبی‌سالانه راکه فقط درمیان آنها ده جایزه شهرت دارد از بین برد ؟

دوتن از نویسندگان فرانسه «هروه بازن» و «ژاک‌لوران» باین سئوالات پاسخ میدهند .

«هروه‌بازن» عضو آکادمی گنکور است و تاکنون شش جایزه ادبی برده است .

اینک پاسخ‌نویسندگان‌فرانسوی به سئوالات خبرنگار ادبی مجله کاندید .

سئوال ـ جایزه ادبی بچه درد میخورد ؟

ـ هروه : اگر جایزه ادبی نبود هرگز سخنی از کتاب و نویسنده بمیان نمی‌آمد . از آن گذشته بطور مسلم جامعه به‌چیزی احتیاج دارد که خود را با آن سرگرم کند و جوایز ادبی این کار را انجام میدهد واین خدمت‌بزرگی است که بادبیات میشود .

ژاک لوران : وقتی می گویند برای آنکه نامی از نویسنده‌ای به میان بیاید جایزه ادبی ضرورت دارد در پاسخ میگوییم خوشبختانه همه‌جا از «مارسل‌امه» ، «ژوهاندر» و «پل لورالا» صحبت می شود در حالیکه هیچیک از آنها جایزه‌ادبی نبرده‌اند .

سئوال ـ آیا باید جوائز را از بین برد ؟

هروه بازن : راه‌حل واقعی‌ازبین بردن جوائز نیست . این جوائز را نمی توان از بین برد زیرا افکار عمومی ، نویسندگان و ناشرین با اینکار مخالفند .

ـ ژاک لوران ـ جوایز ادبی همچنان وجود خواهد داشت ولی اگر تصور کنیم که این جوائزجزئی از ادبیات‌هستند دچاراشتباه‌خواهیم شد زیرا در حقیقت جوایز ادبی جزئی از صنعت کاغذ سازی‌بشمار میروند نه هنر .

سئوال ـ آیا در دادن جوایز گنکور بیعدالتی نمی شود ؟

ـ هروه بازن : وقتی صحبت از نویسنده‌ای مانند «مالرو» درمیان باشد هیچگونه جای ایراد و شائبه بی‌عدالتی باقی نمی‌ماند ولی اگر از میان پنج یاشش کتاب هم ارزش یکی را انتخاب کنیم باید گفت که رعایت عدالت نشده است .

سئوال ـ آیاهیئت داوران‌ممکن است تحت تاثیر قرارگیرند ؟

ـهروه بازن : داوران عموما مردمان شریف و پاکدامنی‌هستند وممکن نیست تحت‌فشار قرارگیرند ولی گاهی در انتخاب خود دچار اشتباه میشوند . زیرا آنها بیک نسل دیگر تعلق دارند و سن‌عده‌ای از آنها از هشتاد هم تجاوز می کند از این رو بسبک‌های جدیدونوشته های جوانان روی خوش نشان نمی دهند .

ـ ژاک‌لوران : برای دریافت هر جایزه‌ای یک مسابقه سیاسی‌واقعی درمی‌گیرد و نظر بعضی اشخاص ومقامات درتعیین برنده جوائزادبی نقش مهمی دارد.

کنسرت آواز

ساعت هشت بعد از ظهر فردا کنسرت آواز دوشیزه شاکه‌ماکاریان « خواننده سوپرانو » بهمراهی پیانوی دوشیزه سارکیسیان‌در محل انجمن ایران و آمریکااجراء میگردد .

آندره‌مالروپس از شنیدن اولین برنامه‌ارکستر«هونچ»گفت :

آینده موسیقی در فرانسه تامین شده است

آندره مالرو (سمت راست) بشارل مونچ (سمت چپ) تبریک میگوید .

۱۱۰ نفر هنرمند فرانسوی که سخت تحت تاثیر رهبرشان قرار گرفته بودند تنها در یک کنسرت ارزش جهانی نوازندگان‌وموسیقی فرانسه را بثبوت رساندند .

اکنون «ارکستر پاریس » که مدتی کوتاه از ایجاد آن میگذرد و بهمت وزارت فرهنگ و هنر فرانسه و شورای شهر پاریس تشکیل شده در صف بهترین ارکستر های سنفونیک دنیا قرار گرفته است .

این ارکستر را برای « شارل مونچ» رهبر ۷۶ ساله فرانسوی بوجود آوردند که ۱۲ سال رهبر ارکستر سنفونیک بوستون در آمریکا بود .

آندره مالرو وزیر فرهنگ و هنر فرانسه و نویسنده‌عالیقدرعصر ما بعد از شنیدن اولین برنامه گفت :

ـ آقای مونچ من بشما واعضای ارکسترتان از طرف «فرانسه » تبریک میگویم .

شما ظرف مدتی کوتاه بهترین ارکستر فرانسه و یکی از برجسته ترین گروههای موسیقی فرانسه را بوجود آوردید . بدین ترتیب آینده موسیقی در فرانسه تامین شده است .

نیازمندیهای شما

تلفنهای ۳۱۵۳۳ و ۳۰۰۱۱

استخدام

آگهی استخدام

جهت ثبت‌نام تلفن ۷۶۵۶۸۸
آ ـ ۷۸۵ ۲

برای استخدام به آدرس

ذیل مراجعه کنید نشانی لاله‌زارنو ساختمان البرز شماره ۳
آ ـ ۷۹۲ ۲

شرکت‌هواپیمائی کویت

به‌چندنفر خانم میهماندار که تبعه ایران باشند استخدام مینماید. داوطلبین باید به‌زبان انگلیسی‌مسلط باشند اشخاصی که بزبان عربی آشنا باشند حق‌تقدم خواهندداشت‌به‌شرکت هواپیمائی کویت خیابان ویلا شماره ۲۳ تلفن ۶۱۲۲۸۸و ۶۸۴۵۶در ساعات اداری مراجعه فرمایند .
۱ـ۲ آ ـ ۴۳۴۰۰

استخدام

سازمان سوژه برای تکمیل کادر خود باین اشخاص احتیاج دارد :
۱ـ طراح و نقاش یکنفر
۲ـ ماشین‌نویس فارسی ولاتین یک نفر (دوشیزه یابانو)
۳ـ حسابدار باسابقه و ورزیده یک نفر
۴ـ ویزیتور ۶ نفر (سه‌نفر مرد سه نفر زن)
داوطلبین می‌توانندهرروزبین‌ساعت ۶تا۸ بعداز ظهر بدفتر سازمان سوژه واقع درباغ‌صبا ایستگاه سلیم ساختمان بنی‌هاشمی طبقه سوم دفتر سازمان سوژه مراجعه نمایند. تلفن ۷۵۶۹۹۸
۱ـ۲ آ ـ ۴۲۷۳۶

عده‌ای نرس ـ باما ـ بهیار

مورد احتیاج است خواهشمند است داوطلبان بعداز ظهر ها باتلفن۲۳۱۰۸ تماس حاصل کنند .
۱ـ۳ آ ـ ۴۳۴۷۰

دونفر صافکار باسابقه

اتومبیل برای تعمیرگاهی مجهزدر تهران مورد نیاز است حائزین شرائط وداوطلبین به‌تلفن های ۷۷۰۱۸۹ و ۷۷۱۰۲۷ مراجعه نمایند .
۱ـ۶ آ ـ ۴۱۲۲۶

یك خدمتکار زن مجرد

که آشپزی وخانه‌داری بداندمورد نیاز است به‌تلفن ۴۷۳۸۷ یاآدرس خیابان جامی منزل ۱۳۱ مراجعه‌نماید

استخدام نامه رسان

موسسه بین‌المللی در تهران یک نفر نامه‌رسان باگواهی‌رانندگی‌استخدام میکند داوطلبان درخواست خودرا به صندوق پستی ۱۹۰۷ بفرستند .
۱ـ۲ آ ـ ۲۷۵۵۹

یك واحد وارد کننده بزرك

لوازم آرایش برای ویزیت‌نمایندگان خود درتهران وشهرستانها احتیاج‌بیك نفر دوشیزه یا خانم ویزیتور داردکه واجد شرایط زیرباشد
۱ـ درمورد آرایش تحصیلاتی در ایران یاخارج‌از کشورانجام داده‌باشد
۲ـ زبان انگلیسی را بخوبی بداند (کسانیکه علاوه‌بر زبان انگلیسی‌به زبان فرانسه‌هم آشنائی داشته باشند حق‌تقدم دارند)
واجدین شرایط تقاضای خودرابا باذکر سن و تحصیلات و وضعیت خانوادگی (مجرد یا متاهل)و میزان حقوق‌درخواستی همراه با یك قطعه آخرین عکس بصندوق پستی ۳۲۰۶ ارسال‌دارند تادعوت نامه جهت‌آنان فرستاده شود .

پزشك با پروانه دائم

برای صبح جهت درمانگاه ملی‌بعداز ظهرها تلفن ۷۶۰۹۶۱
۱ـ۲ آ ـ ۳۴۰

راننده شخصی متاهل

باسواد و مورد نیاز است اطاق برای سکونت خانوادهٔ راننده در منزل مهیاست تلفن ۵۷۶۶۸
۱ـ۲ آ ـ ۳۰۴۱

یك راننده با حقوق مکفی

استخدام میشود تلفن ۷۵۶۳۹۵

حسابدار آشنا به‌تنظیم

دفاتر روزنامه وکل تمام وقت‌نیازمندیم مشخصات خودرا به‌راهنمای شماره ۳۶۵ روزنامه اطلاعات مرقوم فرمائید.

راننده شخصی مجرد

که‌آشنا بکارهای‌منزل باشدنیازمندیم لطفا به‌راهنمای‌شماره۳۴۶روزنامه‌اطلاعات مراجعه شود .

بچندنفر خانم و آقا

جهت ویزیتوری‌امور مطبوعاتی‌نیازمند است. داوطلبان براهنمائی۵۹اطلاعات مراجعه نمایند .

آگهی استخدام

ژاندارمری کل کشورجهت بیمارستان مرکزی ژاندارمری دونفر تکنسین بیهوشی راکه : گواهی‌نامه ششم طبیعی یا ریاضی دوره مزبور را طی نموده‌اند طبق قانون جدید استخدام کشوری بپایه ۱ گروه ۴ استخدام مینماید داوطلبان میتوانند تاتاریخ ۴۶٫۹٫۳۰ درآجودانی کل ژاندارمری (اول خیابان سی‌متری نزدیك میدان ۲۴اسفند) با دردست داشتن مدارك بشعبه کارگزینی کارمندان غیرنظامی مراجعه و ثبت‌نام نمایند .
ژاندارمری کل کشور

استخدام متصدی مطبوعات

موسسه بین‌المللی در تهران‌به‌یك جوان فعال تحصیل‌کرده که‌در امور مطبوعات وغلط‌گیری‌و طراحی‌نشریات تجربه وتسلط داشته باشد نیازمند است داوطلبان‌آمادگی‌خودرا به‌صندوق پستی ۱۹۰۷ اطلاع دهند . آشنائی‌به زبان انگلیسی‌امتیازی محسوب‌میشود.
۱ـ۲ آ ـ ۲۷۵۵۹

آگهی استخدام

دانشکده پزشکی دانشگاه ملی‌ایران بعده‌ای پرستار و بهیار واجد شرایط احتیاج‌دارد.داوطلبان‌برای کسب‌اطلاع‌از شرایط استخدامی میتوانند همه‌روزه بجز ایام تعطیل از ساعت ۸تا۱۲صبح واز ۲ـ۵ بعد از ظهر باداره دبیرخانه دانشکده‌پزشکی «اوین»مراجعه‌نمایند. دانشکده پزشکی دانشگاه‌ملی‌ایران

استخدام میشود

بیمارستان قروه در کردستان علاوه‌بر دو نفر پرستار بهیاری که فعلا در استخدام خود دارد به دونفر فارغ ـ التحصیل پرستار بهیار دیگرنیازمند است . داوطلبان میتوانند همه روزه باستثنای روزهای پنجشنبه و جمعه بین ساعت ۷ـ۸ بعداز ظهر به‌دوشیزه بالمراسمیت ساکن خیابان فیشرآباد کوچه ناصر شماره ۱۸ مراجعه‌نمایند.

یکنفر منشی که شورت‌هند

بداند ویا بزبان انگلیسی تسلط داشته‌باشد واز عهده ماشین نویسی فارسی و لاتین وبایگانی برآیدباحقوق مکفی برای تمام روز استخدام‌میگردد. واجدین شرایط‌باتلفن‌های ۴۷۱۲۵ و۶۱۱۳۷۵ میتوانند تماس بگیرند.
۱ـ۲ آ ـ ۴۳۷۴۴

IRAN AIR
هواپیمائی ملی ایران «هما»

آگهی استخدام نگهبان

هواپیمائی ملی ایران‌برای تامین کادر پرسنلی خودتعدادی داوطلب شغل نگهبانی باشرایط ومشخصات زیراستخدام‌مینماید.
۱ـ داشتن حداقل کارنامه قبولی سوم متوسطه
۲ـ داشتن دفترچه پایان خدمت سربازی
۳ـمجرد بودن
۴ـ حداقل قد ۱۷۰ سانتیمتر
۵ـحداکثر سن ۲۷ سال
۶ـداشتن اندام متناسب و ورزیده
داوطلبان پس از مصاحبه و موفقیت در آزمایشات پزشکی‌با حقوق ۶۳۰۰ ریال استخدام و پس ازدیدن‌دوره‌کلاس نگهبانی بخدمت مشغول خواهندشد.افراد واجد شرایط میتوانندازتاریخ نشراین‌آگهی‌تاتاریخ۴۶٫۹٫۳۵ همه‌روزه باستثنای ایام تعطیل از ساعت ۵تا۶بعد از ظهر با دردست داشتن اصل کارنامه قبولی سوم متوسطه و دو قطعه عکس ۶×۴ ویك برگ رونوشت شناسنامه واصل دفترچه پایان خدمت سربازی باداره استخدام هواپیمائی ملی ایران واقع در کوچه بانك تجارت خارجی مراجعه نمایند.
۴۱ آ ـ ۴۳۴۰۴

جویای کار

جوانی دیپلمه فنی

وارد به طراحی و نقشه‌کشی بعداز ظهر هاجویای کار می‌باشد از ۴بعد ازظهر به‌بعد تلفن ۷۵۷۷۲۲ مراجعه شود
آ ـ ۳۰۴۵

کارمند بانکی با تجربه

کارو معلومات عالی حسابداری و مدیریت جویای کار عصر یاتمام‌روز می‌باشد تلفن ۷۷۰۲۷۰
آ ـ ۲۸۷۶

مهندس کشاورزی تحصیلکرده اروپا

تسلط کامل بزبان آلمانی بطور نیمه وقت یاتمام‌وقت آماده کار است لطفا باراهنمای شماره ۳۶۳ اطلاعات مکاتبه فرمائید .
آ ـ ۳۷۶۴۱

سازمان پخش سرامیك‌ایران

افراد زیر را باحقوق مکفی استخدام میکند
۱ـیک‌نفر بانو یادوشیزه دیپلمه که‌ازعهده تایپ‌فارسی‌ـلاتین‌وسکرتری برآید.
۲ـ یک نفر که به‌زبان انگلیسی و مکاتبات تجاری آشنائی کامل داشته واز عهده تایپ لاتین برآید
۳ـ دونفر انباردار باسوادکه‌دارای ضامن معتبر باشند
۴ـ یک نفر حسابدار ورزیده‌ای‌که سابقه حسابداری درموسسات تجارتی داشته باشد
۵ـ دونفر که قادربه مکاتبات‌تجاری داخلی بوده و سابقه بازاریابی در شهرستانها داشته باشند
۶ـبه۳۰نفرویزیتور از دانشجویان دانشکده معماری ـ دانشکده فنی
۷ـ به۱۰نفر که به‌کار های هنری نصب سرامیك و تابلو سازی آشنائی داشته باشند .
نشانی ـ خیابان شاه ساختمان آلومینیوم طبقه ششم شماره ۶۰۸

گم شده

یك عددکیف بغلی

حاوی اسناد بزبان انگلیسی بنام دکتر نرون بالاسانیان در تاکسی‌جا مانده از یابندگان تقاضا دارد لطفا بتلفن ۶۳۵۱۷۵ مراجعه و مژدگانی دریافت دارند .

پروانه کار اینجانب آرتور

اس‌گاس جونیورگم شده از یابنده تقاضا میشود باتلفن ۷۷۱۳۸۶ تماس بگیرید

گواهی موقت لیسانس

اینجانب جواد معینی مفقود شده‌یابنده بتلفن ۴۲۵۶۳ اطلاع دهد .
۱ـ۳ آ ـ ۳۶۳۴۹

یك برك چك شماره

۷۳۷۶۹۹ عهدهٔ حساب جاری۳۰۱۰ بانك صادرات ایران شعبهٔ اکباتان اینجانب ملکوم پزشکیان سفیدامضاء مفقود ویاسرقت شده است که‌از درجه اعتبار ساقط وابطال آن بدینوسیله اعلام میگردد .

دسته چك از حساب جاری

۱۲۰۷۷ این جانب نزد بانکملی شعبه روزولت گم‌شده از اعتبارساقط است عباسقلی آذری

گذرنامه اینجانب بشماره

۳۳۶۸۸ جعفرظهیرتقوی فرزندمحمد درطهران مفقود شده ازیابنده محترم تقاضا میشود به‌اداره گذرنامه تسلیم کند آ ـ ۳۷۵۹۳

اتومبیل فولکس واگن آبی

رنك ۱۶۶۵ط۲۱ مدل ۵۸ از روز چهارشنبه ۸آذرماه جاری از پارکینك دانشکده صنعتی سرقت شده هرکس اطلاعی دارد تقاضا میشود بشماره ۶۶۰۰۹ اطلاع داده و مژدگانی‌دریافت دارد

جوانان امروز

پیپ نخست‌وزیر در بازار جوانان

بازار زمستانی جوانان در دوره جدید مجله جوانان با هدایائی جالب از سیاستمداران ، نویسندگان، شخصیت‌های مشهوراجتماعی، ادبی، هنری‌افتتاح میشود . آقای هویدا نخست‌وزیردراولین روز بازار پیپ خودرا بجوانان هدیه کرده است‌که همه میتوانند در قرعه کشی رایگان پیپ نخست زیر شرکت کنند .

درهرشماره دوره جدید جوانان

۳ داستان کوتاه ـ ۴ داستان‌دنباله‌دار یك عکس‌بزرك چهار رنك‌تقدیم‌خوانندگان عزیز میشود .

۲۰ آذره‌دوره‌جدیدجوانان در۶۰ صفحه

خرید و فروش اثاثیه

خرید
فرش کیهان تلفن ۷۶۳۷۷۶
انواع قالی‌وقالیچه کهنه ونو
مخصوصا قالی های سنگین‌قیمت‌را خریداریم بهتر است برای معاملات هرنوع فرش باسازمان فرش کیهان تماس بگیرید چون مشاورین مامجانا دراختیار شما خواهند بود .
آ-۵-۲۸۰۵

فرش رضوی‌تلفن ۷۶۴۸۰۰
خیابان روزولت میدان ۲۵ شهریور خریدار فرشهای نوو کهنه صادراتی تحت نظر کارشناس مطلع با قیمت منصفانه می‌باشد موقع خرید وفروش لطفا با تلفن ۷۶۴۸۰۰ مکالمه فرمائید

تلفن ۷۳۳۰۶ تهران کالا
بهترین خریدار فرش کهنه ونو از نظر خدمت شما و صادرات کشورما داشتن بهترین خبره منصف فرشهای کهنه مخصوصا سنگین قیمت رابا عالیترین قیمت خریداریم تلفن۷۳۳۰۶

فرش گلشن تلفن های ۶۲۱۴۱۵ و ۶۲۱۴۲۱
انواع‌فرشهای نو ازتمام شهرستانهای ایران موجود میباشد و قیمت یك‌کلام در ضمن فرش کهنه خریداریم.

فرش تخت طاوس
تلفن ۶۲۷۸۶۵
فرشهای کهنه و نو شمارا نقدا خریداریم و با معاوضه‌مینمائیم پهلوی اول تخت طاوس .

فروشگاه پروین‌تلفن۴۵۳۹۷
بهترین خریدار انواع فرش کهنه ونو یخچال ، تلویزیون ، اجاق گاز وسایر لوازم منزل خیابان شاه بین چهارراه جمشید و پیروز .
۱-۶ ۲ آ-۸۷۳ ۱

فروشگاه ونمایشگاه آسیا
تلفن ۶۱۲۸۳۳
یخچال ، تلویزیون ، اجاق گاز وفرش عادلانه‌خریداریم‌شاه -چهارراه پیروز

فروشگاه شریفی‌تلفن۳۶۸۰۳
فرش -یخچال برقی‌و نفتی -تلویزیون وکلیه لوازمات خانگی شما را بهتراز دیگران خریداراست سه‌راه‌امین‌حضور

فروشگاه‌و سمساری صمد
تلفن‌های ۴۹۹۸۵و ۶۵۰۶۴
بهترین خریدار همه رقم فرش کهنه واشیاء قدیمی و سایر لوازم منزل

فروشگاه ونمایشگاه ایران
تلفن ۶۱۲۷۲۳
بهترین خریدار یخچال ، تلویزیون فرش واجاق گاز ، کلیه لوازم‌خانگی

فروشگاه نیك
تلفنهای ۷۶۰۱۴۲و ۷۵۷۵۴۶
منصف‌ترین خریدارفرش ،یخچال، تلویزیون ،وسایر لوازم منزل

فروشگاه کالای مرکزی
تلفن ۶۵۰۵۷
خریدار یخچال -تلویزیون -فرش- اجاق‌گاز وسایر لوازم منزل

فروشگاه‌آرمان‌تلفن۶۹۶۲۳
بهترین خریدار تلویزیون -فرش- چراغ‌گاز و هر نوع یخچال نفتی.

فروشگاه‌امیریال‌تلفن۶۱۲۷۶۹
یخچال ،تلویزیون، اجاق‌گاز،فرش وسایر لوازم منزل نقدا خریداریم.

فروشگاه سعید - سرچشمه
خریدار اثاث خانگی و فرش‌های سنگین قیمت تلفن ۸۱۶۱۸و ۳۸۶۶۷

شرکت فرش میمنت
بهترین خریدار فرشهای کهنه۹۴۷۱۵

فروشگاه آریا تلفن ۴۲۷۱۴
بهترین خریدار اجناس دست دوم

فروشگاه ثابت‌تلفن ۷۱۹۰۱
خریدار اجناس دست دوم

فروش
رادیوگرام چهارموج
تمام مبله کلاراد
ساختمان آلومینیم شرکت پارس پیمان باقساط ماهیانه ۱۰۰ تومان تلفن ۶۱۲۹۱۶- ۶۱۲۹۱۷

Choloh
فروشگاه وکارخانه شعله
مدرن‌ترین کارخانه لوسترسازی درایران مراکز فروش - فروشگاه شعله۱ خیابان پهلوی بالای بلوارپمپ بنزین‌نبش کوچه الهیه‌تلفن ۶۲۱۳۳۲ فروشگاه شعله ۲ خیابان روزولت نرسیده بمیدان ۲۵ شهریور تلفن ۷۶۳۸۳۹ ۱-۱۰ آ-۳۰۳۵

نمایشگاههای مبل

پیراهن مبل ۳۹۵۰۵
تعویض پارچه مبل ۳۹۵۰۵ پرده دوزی‌مبل شهرزاد۳۹۵۰۵ صادق‌صادقی

پرده‌دوزی ارجمند ۳۷۳۷۰
۱-۲۶ آ-۳۰۲۹

شستشوی مبل وفرش

موسسه‌خشکشوئی مبل‌وفرش نوین‌سرویس تلفن۶۲۵۸۶۳
مجهزترین دستگاههای اتوماتیك برای نظافت مبل وفرش‌در اسرع‌وقت
۱-۱۰ آ-۲۸۹۰

شستشوی مبل و فرش‌کلین سرویس مهر مبتکر ،پیشرو
جهت شستشوی مبل و فرش‌در جای خودبامواد آزمایش شده‌دستگاه منحصر بفرد فقط بکلین‌سرویس‌اطمینان داشته باشید تلفن ۹۵۳۵۴۶
۱-۳۰ آ-۳۰۱۴

شستشوی مبل‌وفرش ادیب
مجهزترین موسسه‌ایکه میتواندمبل وفرش -تشکهای ماشین را بطریق خشکشویی تمیز نموده‌ودرجای خودش بشما تحویل دهد فقط ادیب است‌با تلفنهای ۹۵۲۴۵۴و ۹۱۵۶۵ تماس بگیرید.
۱-۲۶ آ-۲۸۷۸

تعمیرات

تعمیرگاه تلویزیون الکترون
تلفنهای۷۶۳۶۸۲ و۷۵۶۱۱۶
آماده برای نصب کنورتور جهت فرستنده دولتی و آموزش وپرورش روی هرنوع‌تلویزیون‌و تعمیر تلویزیون آر-سی-آ- شاوب‌لورنس- تلفونکن- سیبرا- فیلیپس وسایر مارکها با سرویس مجهز سیار در منازل بویژه شمیرانات .
۱-۱۵ آ-۲۸۱۲

یگانه تعمیرگاه مجهز R.C.A.
شرکت تلویزیون سرویس ایران تکنیك
تعمیر تلویزیون های فیلیپس ، شاوب‌لورنس ، تلفونکن ، زیمنس، سیبرا وستینگهاوس ، پلاپونکت، دمونت وسایر مارکها ونصب کنورتور اتوماتیك خادجی جهت تلویزیون‌های نامبرده ۱۰۰تومان با ضمانت‌نامه و سرویس مجهز سیار تلفن های۶۹۵۱۴ و۴۲۷۳۳
۱-۳۰ آ-۳۰۱۹

شرکت سهامی رادیو تلویزیون ایران
جهت نصب‌کنورتود وتعمیر تلویزیون های R.T.A — R.C.A. که تحت نظر متخصصین کارآزموده‌انجام میگیرد وبه تعمیرگاه خودتان بشماره های ۹۰۳۱۹و ۹۰۳۲۰ و ۹۰۳۲۱ مراجعه نمائید .
۱-۱ آ-۲۷۶۷۱

سرویس تلویزیون گارانتی
تعمیر تلویزیونهای سیبرا- ار.ث.آ ادا، جنرال الکتریك تلفونکن مدیاتور ونصب کنورتور درتمام نقاط تهران بویژه شمیرانات تلفن ۶۴۸۳۷۱

تعمیرگاه یخچال فریجیدر۷۲۳۳۶

تعمیرگاه‌تلویزیون‌آر.سی.آ
تعمیر انواع تلویزیون نصب دستگاه کنورتور در منازل صد تومان برای کلیه تلویزیونها تلفن۴۲۷۳۳و۶۹۵۱۴

تلویزیون‌سرویس‌آر-سی-آ
تعمیر انواع تلویزیون و نصب کنورتور در منزل صد تومان ۴۸۵۳۳

شماره‌های تلفن تعمیرگاه اختصاصی تلویزیون شاوب لورنس
Schaub - Lorenz
۹۲۱۲۷- ۹۵۱۹۱۵-
۹۳۵۳۷-۹۵۲۹۵۷
و۹۵۲۹۴۲
را یادداشت فرمائید . تعمیرگاه های دیگری که‌بنام شاوب‌لورنس آگهی مینمایند ارتباطی به کارخانه شاوب- لورنس ندارند واین تعمیرگاه‌مسئولیتی راجع‌به کار آنها نخواهد داشت.

نصب کنورتور
تعمیر انواع تلویزیون ضبط‌صوت ورادیو در منازل تلفن ۴۹۴۹۴

بخاری
تعمیرات جزئی وکلی
ونصب شوفاژ ، آبگرمکن ،بخاری وماشین‌های رختشوئی تحت‌نظر کارشناسان ورزیده‌باتضمین‌تلفن۶۳۰۴۲۰

معاملات املاک و مستغلات و اتومبیل

فروش
نارمك‌بازرگانی‌امینی۷۹۰۰۹۰

زمینهای خیابان وزراء
و بازرگانی و۴۲۰ متریهای زیر تلویزیون را فوری خریداریم بنگاه کودش سپهتری بازرگانی تلفنهای ۶۲۲۹۹۶و ۶۲۸۹۲۸
۱-۲۶ آ-۲۷۴۱

زمینهای ونك وده نشلاق‌خریداریم خیابان پهلوی‌بازرگانی‌جلالی ۶۲۴۱۹۳
آ- ۳۵۴۱۸

زمینهای عباس‌آبادخریداریم
خیابان پهلوی‌بازرگانی جلالی۶۲۶۴۱۱

دکاکین فروشی بافوقانی
ماهیانه ۱۱۰۰ تومان در اجاره‌صد هزار تومان فروخته میشود در خیابان توتونچی ۳۹۷۸۴ بنگاه کوشان
۱-۵ ۱-۴۲۹۲۲

کارخانه چاپ پارچه
این واحد تولیدی که‌مجهز وآماده بکار است بواسطه مسافرت بفروش میرسد تلفن ۴۹۴۸۳
۱-۳ آ-۴۲۸۵۲

در بهترین نقطه تهران
زمین محصور بزرگ‌جهت کارخانه- کارگاه -سرویس انبار -واقعه در سرچشمه جنب مغازه بهلر باجاره‌یا فروش میرسد . طالبین‌بشماره تلفن ۴۶۲۰۹ بعداز ظهر هامراجعه نمایند.
۱-۳ آ-۲۷۳۶۱

آژانس ۲۵ شهریور نزدیك سینما دیاموند
۷اطاق با تلفن ۱۶۰ هزار تومان تلفن ۶۲۵۴۸۷
۱-۵ آ-۳۰۰۸

فروش فوری
یك‌قطعه زمین جنوبی ۳۰×۱۵ جنب کلوپ‌افسران آمریکائی(چالبرز) فروخته میشود تلفن ۷۶۳۲۱۰ دفتر املاك طاووس
۱-۲ آ-۳۰۴۲

باغچه فروشی در حصارك
برجاده قزوین سی هزار متر۳۹۷۸۴ بنگاه کوشان
۱-۳ آ-۴۳۷۳۸

خریداری میشود

دفتر براتی شمیران
خیابان پهلوی باغ‌فردوس ۸۵۳۵۷۵
۱-۲۶ آ-۳۰۱۸

اراضی دروس‌کوی ارم
گلستانها مبارك‌آباد را نقداخریداریم آژانس شرق ۷۷۳۳۲۸
۱-۳۰ آ-۲۶۶۶

پهلوی‌دره قشلاق داویه
دروس ، مبارك‌آباد . برادران‌عابدی ۷۷۰۴۷۷
۱-۲۶ آ-۳۰۰۰

سالن آماده برای کارخانه
فلزکاری دراطراف طهران‌خریداری یااجاره میشودکسانیکه مایل‌به‌معامله می‌باشند کروکی محل - کروکی ساختمان -قیمت و نشانی خودرا به آدرس زیرارسال‌فرمایندسه‌راه امین- حضور خیابان گوته شماره ۲۰۸ کارخانه نوبل
۱-۲ آ-۲۷۴۵۱

۵۰۰هزار تایك میلیون مترزمین درشمال یا غرب تهران خریداری‌می- شود پیشنهادات باذکر قیمت‌و کروکی کامل زمین‌به صندوق پستی۱۴۵۸۱۴ ارسال شود . حق‌واسطه کاملامحفوظ خواهد بود .
۱-۲ آ-۴۳۱۴۴

بورس اراضی جنت‌آباد
گیشا - باغ‌فیض - قلقلی -پوئینك- فرحزاد -کن تلفن ۶۱۱۷۷۱
آ-۲۷۹۹

اجاره داده میشود

خانه دو طبقه
دارای ۴اطاق سرویس کامل‌برق‌و آبو تلفن و گاراژ بمبلغ ۴۰۰۰ریال تلفن ۹۱۵۳۷
آ-۲۸۵۵

خیابان فیشرآباد
طبقه سوم ۴اطاق و تلفن ۷۰۰تومان تلفن ۶۲۷۴۷۰
۱-۳ آ-۳۰۲۷

خانه وآپارتمان اجاره‌ای
از شاهرضا بالا موجود تلفن۴۲۳۸۲
۱-۵ آ-۲۸۸۶

آپارتمانهای مبله
۳و۵ اطاقی باشوفاژ - کولروتلفن درشمال شهر برای اجاره آماده‌است تلفن ۶۱۲۸۳۲
۱-۱۰ آ-۲۸۶۱

خانه و آپارتمان اجاره
موجود می‌باشد ۶۳۰۳۱۳ - ۶۳۱۰۲۷
۱-۲۶ آ-۳۰۲۸

دوآپارتمان نوساز واقع
در خیابان امیرآبادبا آبسرد وگرم وتلفن و حرارت مرکزی وخنك کننده جداگانه باجاره واگذار میشود . خواهشمند است طالبین با شماره ۶۷۷۸۰ تماس بگیرند .
۱-۳ آ-۵-۲۷۲

اجاره میشود

برای اجاره منازل بخارجیان
درشهر و شمیرانات مبله و سیر مبله‌با تلفن۶۱۲۹۶۴ و۴۹۷۱۳ تماس‌بگیرید
۱-۲۶ آ-۲۷۶۹

موسسه‌نیازمندیهای‌خارجیان
خانه شمارا بخارجیان اجاره‌میدهد تلفن ۷۶۰۰۱۱-۷۶۱۷۲۳
۱-۲۶ آ-۲۸۳۸

برای‌اجاره منازل بخارجیان
وخرید وبلاو مستغلات مدرن در شمال شهر و شمیرانات تلفن۴۰۰۰۰ و۶۰۰۰۰
۱-۲۶ آ-۲۸۷۳

واگذار میشود

در شمال شهر
مغازه لوازم التحریر فروشی بادرآمد خوب نزدیك چند مدرسه بزرگ‌بقیمت بسیار مناسب واگذار میشوداز ۸الی۵ بعداز ظهر تلفن ۳۹۷۸۹
۱-۲ آ-۳۰۴۳

موسسه فرهنگی‌با امتیاز
یك‌موسسه فرهنگی معروف شامل‌دو شعبه بعلت مسافرت واگذاد میشود تلفن ۹۵۳۴۰۴

فروش اتومبیل

انواع فولکس واگنهای نو را ازشرکت سهامی عباد
خیابان امیرکبیر خیابان ملت تلفنهای ۳۰۴۱۸۱و ۳۰۴۴۷۳ خریداری‌نمائید
۱-۲۶ آ-۳۰۰۳

هرنوع اتومبیل سواری نقدا در اسرع وقت خریداریم ۴۳۴۳۷
۱-۱۰ آ-۲۸۴۹

اتومبیل پیکان تلفن ۲۸۲۸۱
فروشگاه اتومبیل پرویز خیابان‌ری مدرانشگاه تلفن ۲۹۵۴۸

معاملات پول

پول‌درمقابل اتومبیل موجود
نمایشگاه شریف امیریه ۴۳۴۲۷
۱-۱۰ آ-۲۸۴۲

پول‌تومانی۲شاهی۷۳۵۴۱

پول‌شرطی موجودتلفن۳۹۰۶۷
۱-۲۶ آ-۲۸۸۸

پول از یك میلیون ریال
ببالا موجود پاکپور۳۲۲۷۳۹و ۶۲۷۶۹۷
۹-۱۷ آ-۳۰۰۵

پول‌تومانی۲ شاهی۶۲۸۰۹۰

پول‌شرطی‌موجودتلفن۳۶۸۸۵

پانسیون

پانسیون آقایان دانشجو محصل در منزل اطاق مبله
۶۱۳۵۳۳

برای مسافرت

سفرمارکوپولو
خاوردور در ۲۶ روز
توکیو- هنك‌کنك- بانکوك -چین ملی- هندوستان و پاکستان مدت۲۶ روز مبلغ ۸۰۶۰تومان نقد و اقساط سازمان توریستی آپادانا نبش بهار تخت‌جمشید تلفن ۷۵۶۲۰۳
۱-۶ آ-۳۰۱۵

متفرقه

تانکر سازی لوپ
تانکر ۵۰۰تا ۵۰۰۰۰ لیتر موجود سفارشات لغایت ۴۸ ساعت تحویل میگردد خیابان قزوین سه‌راه آذری ۹۴۴۱۴

برای ساختمان شما

ایران تزئین تلفن ۶۸۲۵۹
تهیه ونصب ایرانیت شمارا درتمام نقاط کشور باضمانت ۵سال بعهده میگیرد اجرت نصب وبهاءگیره های مصرفی پس‌از نصب و رضایت شما دریافت خواهد شد سه‌راه‌شاه‌ساختمان آزادشماره ۴۰
۱-۲۶ آ-۲۸۰۸

رفع گرفتگی لوله ساختمان در ۲ دقیقه سازمان تراکم تلفن ۸۸۱۶۸۱

نقاشی ساختمان جانعدا
۷۸۱۹۷۷ کاغذ دیواری و نصب ۷۸۱۹۷۷ نقاشی ساختمان باقساط ۷۸۱۹۷۷ ۱-۳۰ آ-۲۸۱۱

رفع گرفتگی بر نوع لوله ساختمانی بادستگاه تراکم هوا- تلفن ۷۸۷۲۷

کلیه کارهای تعمیرات
ونوسازی ساختمان‌شما بطوراقساط انجام میشود تلفن ۳۱۸۶۹
۱-۲۶ آ-۲۸۵۸

لوله بازکنی فاضل آب باستگاه تراکم هوا تلفن ۷۶۳۲۸۶

شرکت ساختمانی سهندشت
انواع بولدوزر گریدر لودر غلطك - کمپرسود - تانکر آب **وتریلر ۵۰ تنی**
برای هرگونه تسطیح اراضی مقاطعه‌کاری و راه‌سازی .
شاهرضا مقابل ویلا تلفن ۶۴۳۳۳- ۶۶۴۸۳ -۶۴۳۲۰
۱-۱ آ-۴۰۹۹۸

سازمانهای فنی و فرهنگی

مکتب انگلیسی پایا
برای کلاسهای مقدماتی متوسطه مکالمه وعالی که تحت نظر مسترجان هارتل فارغ‌التحصیل از دانشگاه‌لندن میباشد همه روزه صبح‌و عصر نام نویسی مینماید شاهرضا بین ویلاو کالج شماره ۲۲۵ تلفن ۴۵۹۳۱

برای استخدام فوری
در آموزشگاه فائز ماشین نویسی را بامتد جدید بیاموزید شاه‌آباد اول اکباتان تلفن ۳۵۷۵۷

تایپ فارسی وانگلیسی
با۳۰ تومان شهریه با کنتراتی **نقشه‌کشی برق و فشار قوی رادیو و تلویزیون**
رادر کلاس های مجهز وباتضمین موفقیت قطعی و گواهی رسمی‌بیاموزید کاروآموزش بین امیراکرم وشاهرضا تلفن ۴۹۴۹۴

دفترداری و حسابداری دوبل باماشین نویسی وزبان‌مجانی
تاچندروز دیگر میتوانید باپرداخت فقط ۱۰۰تومان آنهم باقساط وشرکت در بزرگترین کلاس حسابداری‌ایران ماشین‌نویسی وزبان انگلیسی‌را مجانا فراگیرید شاهرضا نبش ایرانشهر آموزشگاه فرهنك

تدریس خصوصی

انگلیسی توسط بانوی‌انگلیسی
پهلوی تلفنهای ۴۷۱۴۱و ۴۲۰۸۶

ریاضیات وفیزیك وشیمی
متوسط بویژه ششم بادقت عمل‌توسط دانشجوی فنی ۹۵۳۸۸۷

انگلیسی را نزد استاد مسلم آن یاد بگیرید تلفن ۶۴۲۶۲
۱-۳۰ آ-۳۹۷۳۸

ماهی سی تومان
زبان انگلیسی و آلمانی باتضمین موفقیت تلفن ۴۹۴۹۴
آ-۲۸۵۰

آلمانی وانگلیسی را شش ماهه
درکلاسهای ۱۰نفری‌صیرفی فرا گیرید . شاهرضا -کالج- جنب سوئس‌ار پلاك۱۴۳ تلفن۶۷۱۵۳
آ-۳۰۳۶

توجه فرمائید
ماشین‌های کاغذ و مقوایری برقی و دستی‌ساخت کارخانجات بلوس واردشد نماینده‌انحصاری بازرگانی مترو پاساژ پلاسکو شعبه بازار بین‌الحرمین سرای بانك - غلامی و پاساژ مهتاش تجلی تلفن۳۰۳۰۵۰و ۳۱۳۱۶
۱-۵ آ-۲۸۵۷

راهنمای پزشکی اطلاعات

بیماریهای آمیزشی مجاری‌ادرار
میدان‌بهادستان خیابان‌صفی‌علیشاه
دکتر یحیی صدری

معالجه فلج‌باروش هموپاتیك
منحصربفرد درایران دکتربهره‌مند سعدی کوچه شمالی‌بیمه‌تلفن ۳۰۱۱۷ و۸۶۳۲۸

دکتر حکیمی
متخصص بیماریهای اعصاب ونوتوانی از دانشگاههای امریکا و انگلستان. درمان فالجها دردهای عصبی عضلانی ومفصلی باجدیدترین وسایل‌الکتریکی الکترونیکی و مکانیکی اول خیابان روزولت کوچه‌طبرسی (جنوبی‌دانشسرا) تلفن ۷۵۶۰۷۸

پوست و موی سر
خیابان شمیران سیدخندان پذیرائی صبح‌و عصر
دکتر مرتضی سرفراز

دکترعطاءاله‌خواجوی۴۵۹۶۱
جراح و متخصص بیماریهای چشم عضو کالج بین‌المللی جراحان جامی چهارراه استخر

دکترهاشم رستگار ۷۴۸۱۶
درمان زخم معده ،روده بامتدجدید فوزیه اول شهناز پذیرائی ۴تا ۹شب

دکتر معانی
بیماریهای آمیزشی و مجاری ادرار خیابان‌فردوسی مقابل‌بانکملی‌پس‌انداز بواسیر بدون‌جراحی، فیستول ،فیسور بامتدموثر دکتر عباس‌نیك‌نژادگرگان جنوبی -گرامی ۱٫۴۴ پذیرائی عصرها

دکترمسددگواهینامه‌ازآمریکا
درمان قطعی بیماریهای مقاربتی - زنان مجاری‌ادرار دروازه‌دولت ۴۴۳۸۹

دکتر دانشگر
امراض مقاربتی و مجاری ادرار سه مقابل پستخانه‌تلفن۴۰۲۴۱۶

دکترنصرت‌اله‌گرجی ۳۴۳۸۹
متخصص بیماریهای خون و انواع‌کم خونیها ازدانشگاه پاریس‌دروازه دولت

معالجه امراض مقاربتی و آمیزشی
خیابان شاهپور نرسیده به سه راه بوذرجمهری دکتر جلال بهی‌زاد .

بیماریهای معده ، کبد ،روده
بواسیر بدون عمل جراحی‌دکتررفیعی متخصص از دانشگاه پاریس خیابان جامی اول کوچه پاریس تلفن۴۸۱۸۹

ترك تریاك و هروئین
دکتر اسلامدوست حشمت‌الدوله چهارراه گلشن ۴۸۳۲۳و ۶۱۳۰۶۷

دکتر عباس جناب‌زاده
امراض مقاربتی و مجاری ادرار خیابان منوچهری مقابل کوچه ژاندارك

دکتر رحمت‌الله سمیعی
متخصص و دیپلمه‌ناسیونال بیماریهای پوست و آمیزشی از دانشگاه پاریس خیابان تخت‌جمشید جنب چهارراه‌بهار تلفن ۷۶۱۴۱۴

دکتر فرنوش تلفن ۴۸۵۵۵
داخلی - پوست - مقاربتی -گواهینامه از پاریس -امیریه اول منیریه

ترك تریاك و هروئین
دکتر صفایی با ۲۹ سال سابقه و متد جدید بستری‌و سرپائی سعدی شمالی جنب بانك‌بیمه تلفن ۳۰۴۱۵۳

دکتر پولوسا ۴۶۵۸۹
بیماریهای آمیزشی و مجاری ادرار خیابان فردوسی شمالی کوچه صادق

دکتر حسین شهیدی جراح و متخصص بیماریهای چشم
از مسافرت انگلستان مراجعت خیابان ایرانشهر جنوبی (جلال‌بایار) شماره ۸۶ تلفن : مطب ۴۰۳۵۳

ترك تریاك دکتر رحمانی
متخصص امراض اعصاب ، روح از دانشگاه لندن خیابان پهلوی بالاتر از خیابان امیراکرم تلفن ۴۵۱۱۴

دکتر اسماعیل دهناد
متخصص در رماتیسم و بیماریهای مفاصل و استخوان ازلندن کاخ‌جنوبی نبش کوچه هلالی تلفن ۴۰۳۶۳

دکتر مظهری
داخلی- رماتیسم-آلرژی
خیابان‌پهلوی‌شمال‌پارك‌ساعی ساختمان داروخانه‌شبانه‌روزی‌پارس تلفن۶۲۰۳۷۹ پذیرائی بعد ازظهرها .

دکتر هوشنك برجیس
جراح‌و متخصص بیماریهای چشم‌از آمریکا دارای تخصص در عینکهای نامرئی پذیرائی صبح‌و عصر نشانی خیابان بزرگمهر شماره۶ تلفن۶۹۰۱۲

برنامه سینماها

افسون یك زن - سینماسکوپ - مانیاولادی - رادیوسیتی (۴۳۳۲۰) ۱۱٫۱۵- ۲٫۳۰- ۵- ۷٫۳۰- ۱۰ نیاگارا (۶۵۳۰۷) ۱۰٫۴۵- ۲-۴٫۳۰- ۷-۹٫۳۰

ال‌سیکو - سینماسکوپ - رنگی - ویلیام‌برگر پلازا (۴۴۲۵۵) ۱۱- ۳-۵-۷ -۹ مترپول (۳۹۴۱۰) حافظ (۳۰۴۱۲۰) ۱۰٫۳۰- ۲٫۳۰- ۴٫۳۰- ۶٫۳۰- ۸٫۳۰ ب.ب (۶۹۶۴۱) ناتالی (۹۵۴۵۳۴) ۱۰- ۱۲- ۲- ۴-۶ -۸ -۱۰

ازجان‌گذشتگان - فرانکی‌آوان - تاب‌هانتر ادئون (۳۸۱۱۸) ۱۰٫۳۰-۲٫۳۰- ۴٫۳۰- ۶٫۳۰-۸٫۳۰

پرده‌پاره - رنگی - پل‌نیومن - جولی‌آندروز آتلانتیك (۶۲۷۱۷۱) ۱۱-۲٫۳۰-۵-۷٫۳۰-۱۰

بندرگاه عشق - رنگی- جلیلوند- تابش- نیکو اونیورسال (۶۶۹۵۳) پاسیفیك (۷۳۳۱۱) ۱۱-۳-۵-۷٫۱۵-۹٫۳۰ ایران (۳۶۳۵۴) تهران (۳۸۱۶۵) مونت کارلو (۷۹۷۴۱)نپتون (۷۶۰۱۳۶) ۱۰٫۳۰-۲٫۳۰- ۴٫۳۰- ۶٫۳۰-۸٫۳۰ الوند(۵۵۵۳۸) کیهان (۹۲۳۶۰) ژاله (۳۰۴۱۲۰) پاسارگاد (۷۹۲۷۸۲)۱۰- ۱۲-۲-۴-۶-۸

خوشگذران - سینماسکوپ - رنگی -ژان‌پل‌بلموندو تخت‌جمشید (۴۳۵۵۰) ۳- ۵- ۷- ۹

۱۲ مرد خبیث - رنگی - ۷۰ میلیمتری -لی‌ماروین پارامونت (۴۸۳۲۱) ۱۰٫۴۵ . ۲٫۴۵ - ۶ - ۹٫۱۵

دردسرماه عسل- سینماسکوپ-رنگی-فرانك‌سیناترا ریولی(۷۵۷۷۷۷)۱۱-۳٫۳۰-۵٫۳۰-۷٫۳۰-۹٫۳۰کاپری (۴۸۴۰۱) ۱۱-۳-۵-۷-۹ سینه‌موند (۴۸۳۲۱)۱۱٫۳۰-۳٫۳۰-۵٫۳۰-۷٫۳۰ ۹٫۳۰

دانه‌های شن- رنگی-۷۰ میلیمتری- استیومك کوئین دیاموند (۶۲۸۴۰۰) ۱۰٫۴۵- ۲٫۳۰- ۶-۹٫۱۵

روزهای تاریك یك مادر - آذرشیوا - قائم‌مقامی مولن‌روژ (۷۲۹۲۹) ۱۱- ۳٫۳۰ -۵٫۳۰- ۷٫۳۰- ۹٫۳۰ مهتاب (۴۷۷۷۷) ۱۰٫۳۰-۳-۵-۷-۹ دیانا (۴۷۳۶۵) ۱۰- ۱۲- ۲-۴-۶-۸- ۱۰ رویال (۴۹۷۸۵) ۱۱-۳-۵ -۷ -۹ اسکار (۹۵۰۸۹۸) ۱۱-۲٫۳۰- ۴٫۳۰- ۶٫۳۰- ۸٫۳۰ سعدی (۳۶۴۶۸) آستارا (۸۴۰۲۲) دنیا (۳۳۸۱۲) ۱۰٫۳۰- ۲-۳- ۴٫۳۰- ۶٫۳۰ ۸٫۳۰ برلیان (۳۳۵۳۵) زهره(۳۰۴۸۰۸) مراد(۷۳۳۸۲) شرق (۵۴۰۲۴) گلدیس (۶۲۸۷۱۳) ۱۰-۱۲-۲-۴- ۶-۸ نادر (۳۹۰۹۵) ماندانا (۷۹۹۸۲)فلور (۲۸۰۹۶) رامسر (۵۲۰۶۰) ۹-۱۱-۱-۳-۵-۷-۹

ساعات ناامیدی - همفری بوگارت - فردریك‌مارچ مازستیك (۶۸۴۶۱) ۱۱-۳-۵-۷-۹

فانی - رنگی - هورست‌بوخهولتز - لسلی‌کارون گلدیس (۶۲۸۷۱۳) ۳- ۵- ۷- ۹

قصری در سوئد - سینماسکوپ - رنگی - مونیکاویتی گلدن‌سیتی (۶۱۳۲۶۹) ۱۱-۳٫۳۰-۵٫۳۰-۷٫۳۰-۹٫۳۰

محبت زندگی- رنگی- درمندرا - راج شری میامی (۷۴۳۲۹)۱۱-۱٫۳۰-۴-۶٫۳۰-۹ آسیا (۴۲۹۰۹)۱۱٫۱۵- ۲- ۴٫۳۰ -۷ -۹٫۳۰ همای (۶۹۶۶۴)پانوراما (۷۹۳۵۷۰) ۱۰- ۱۲٫۳۰-۳-۵٫۳۰ -۸ سیلوانا (۳۳۷۷۷) رکس (۳۵۲۹۳)نیسفون (۹۳۸۸۲) ۱۰٫۳۰- ۱-۳٫۳۰- ۶ -۸٫۳۰ المپیا (۹۱۷۹۶) ۹ - ۱۱٫۳۰-۲-۴٫۳۰- ۷-۹٫۳۰

لحظه‌به‌لحظه - رنگی - جین‌سیبرك بولوار (۶۰۲۹۲) ۱۱-۳-۵-۷٫۱۵-۹٫۳۰

یك گل برای همه - رنگی - کلودیاکاردیناله امپایر (۶۲۳۹۴۲) ۱۱- ۲٫۳۰- ۵-۷٫۳۰-۱۰ سانترال (۴۸۶۸۶) ۱۰٫۳۰- ۲-۴٫۳۰- ۷- ۹٫۳۰ ایفل (۴۵۳۷۷) ۱۰٫۳۰-۲٫۱۵- ۴٫۴۵-۷٫۱۵- ۹٫۴۵ تاج (۳۳۰۶۴)۱۱- ۲٫۴۵- ۵٫۱۵ -۷٫۴۵- ۱۰٫۱۵.

پلی برودوخانه‌کوای-سینماسکوپ-رنگی-ویلیام‌هولدن مشعل (۳۳۸۲۶) ۱۰٫۳۰- ۲-۵-۸

دیروز - امروز - فردا - سینماسکوپ - رنگی پارك(۳۹۶۳۷) ۹- ۱۱- ۱- ۳- ۵- ۷-۹

سرزمین گناه - رنگی - ماگالی‌نوئل آریا (۳۹۸۸۴) ۹- ۱۱- ۱- ۳- ۵- ۷- ۹

سردار سرنوشت - خطر بزرك البرز (۳۰۴۲۵۸) ۸٫۳۰- ۱۲- ۳-۷-۱۰

سنگدل - رنگی - پردیپ‌کمار کارون (۹۵۱۰۶۵) ۱٫۳۰- ۴- ۶٫۳۰-۹

شجاعت کلانتر - سینماسکوپ -رنگی فردوسی (۳۵۷۸۴) ۹- ۱۱- ۱- ۳- ۵-۷ -۹

ضیافت و میراث - اثر بهرام بیضائی‌باشرکت‌مشایخی تالار ۲۵شهریور (۲۵۴۴۴) شروع ۸ بعدازظهر

ملاقات درمازوکا - سینماسکوپ - رنگی - کن کلارك شهاب (۹۵۲۳۹۶) ۱۰ -۱۲ -۲-۴- ۶٫۱۵- ۸٫۳۰

لولیتا - رنگی - جیمزمیسون - سولیون کسری (۷۵۶۹۳۹) ۱۱ - ۲٫۳۰- ۴٫۴۵ - ۷ -۹٫۳۰

۷دلارخونین - سینماسکوپ - رنگی -فرناندوسانچو پردیس ۱۰٫۳۰- ۱۲٫۳۰- ۲٫۳۰- ۴٫۳۰- ۶٫۳۰-۸٫۳۰

داروخانه‌ها

داروخانه شبانه روزی تخت جمشید
درتمام ساعات شبانه‌روز درخدمت شما است تلفن ۶۸۱۰۱ و ۶۷۸۲۳

داروخانه شبانه‌روزی‌بنژامین
درتمام ۲۴ ساعت‌آماده خدمت‌بهموطنان خود میباشد تهران‌نو ایستگاه پل تلفن ۹۲۰۳۰ ۷

داروخانه‌مهران تلفن۹۰۴۰۷
شمیروخورشید چهارراه استخر

داروخانه شبانه روزی تخت طاوس
در تمام ۲۴ساعت در خدمت شما خیابان‌تخت‌طاوس‌نبش سنائی۶۲۷۳۴۰

قبوض اصلاحات اراضی

قبوض اصلاحات ارضی بیواسطه خریداریم پاکپور ۳۲۲۷۳۹و ۶۲۷۶۹۷

اطلاعات ۱۳۰۴
صاحب‌امتیازو مدیر مسئول
عباس مسعودی
خیابان خیام ایران چاپ
چاپخانه اطلاعات تلفن۳۰۳۹۶۵
تلفنخانه ۳۰۰۱ تا ۳۰۰۱۹

ورزشی اطلاعات

تیمی که بسیلان رفت

امیدفراوان دارد ولی معرف واقعی بکس ایران نیست !

تیم ملی بکس ایران مرکب از ۱۱ قهرمان و چهار همراه ساعت یك بامداد دیروز تهران را بقصدسیلان محل برگزاری مسابقات آسیائی بکس ترك گفت تیم اعزامی‌ترکیبی است از چهره‌های آشنای گذشته بکس و چند ملی پوش جوان و امیدوار ولی رویهم دشوار است تیم اعزامی ما در این دور مسابقات صاحب عنوانهائی بین اول تاسوم گردد ، بیشتر امید مادر وزن‌های سنگین خلاصه شده است وضمن اینکه یازده شرکت کننده داریم دشوار است بیش از سه یا چهار سکو بدست آوریم و بدون تردید فدراسیون‌بود که بعلت این تغییردر تمرینات و تشکیل اردو وقفه پیدا شد ولی باوجود اینکه چند جلسه در روز های آخر، تمرینات منظمی بوجود آمد تیم به حد لازم برای کسب‌عنوانی بزرك‌نرسید ولی‌رویهم رفته‌من به وزنهای اول تا چهارم سخت امیدوارم ، ضمن اینکه وزن های ششم ، نهم و دهم می توانند سرنوشت تیم رابه یك شکل‌دلخواه تغییر دهند، کوچارمربی تیم اعتقاد داشت که صد در صد مقامی بین سه تیم اول صاحب خواهیم شدواز این میان درسه یا حد اقل دوءزن مدال طلا نصیبمان میگردد .

بین‌المللی آشنائی ندارم ،بدون تردید نباید اظهار نظر کنم ولی در هر حال باید ارزش ولیاقت‌خود را در این نخستین دیدار نشان دهم ، ساکو ملکیان قهرمان وزن ۷۵ کیلو نیزاظهاررضایت میکرد، ناصر آقائی که برای هفتمین بار پیراهن ملی پوشید و در سال ۱۹۶۳ در مسابقات تایلند صاحب مدال طلا شد ، امسال در یك کلاس بالاتر یعنی وزن چهارم ظاهر میشود ، او از قدرت‌جسمانی، فیزیك و انعطاف قهرمانان ژاپن ـ کره و فیلیپین بیشتر از سایر شرکت کنندگان وحشت داشت کند .

● **تیم ،قدرت واقعی‌ما نیست**

بهر حال جمیع همراهان و قهرمانان به این مسابقه‌سخت‌امید دارند ، و این چیزی است که یك تیم از نظر روحی برای پیروزی سخت محتاج آن میباشد ، ولی تنها امید و روحیه تقویت شده سازنده و بوجود آورنده پیروزی نیست ، برای پیروزی باید تدارك دید ، مسابقات پی‌درپی ترتیب‌داد و از جمیع قدرتهای موجوداستفاده کرد ، این انتخاب گرچه‌بامشورت و تبادل نظر صورت گرفته ولی در هر حال ما اعتقاد داریم تیم اعزامی

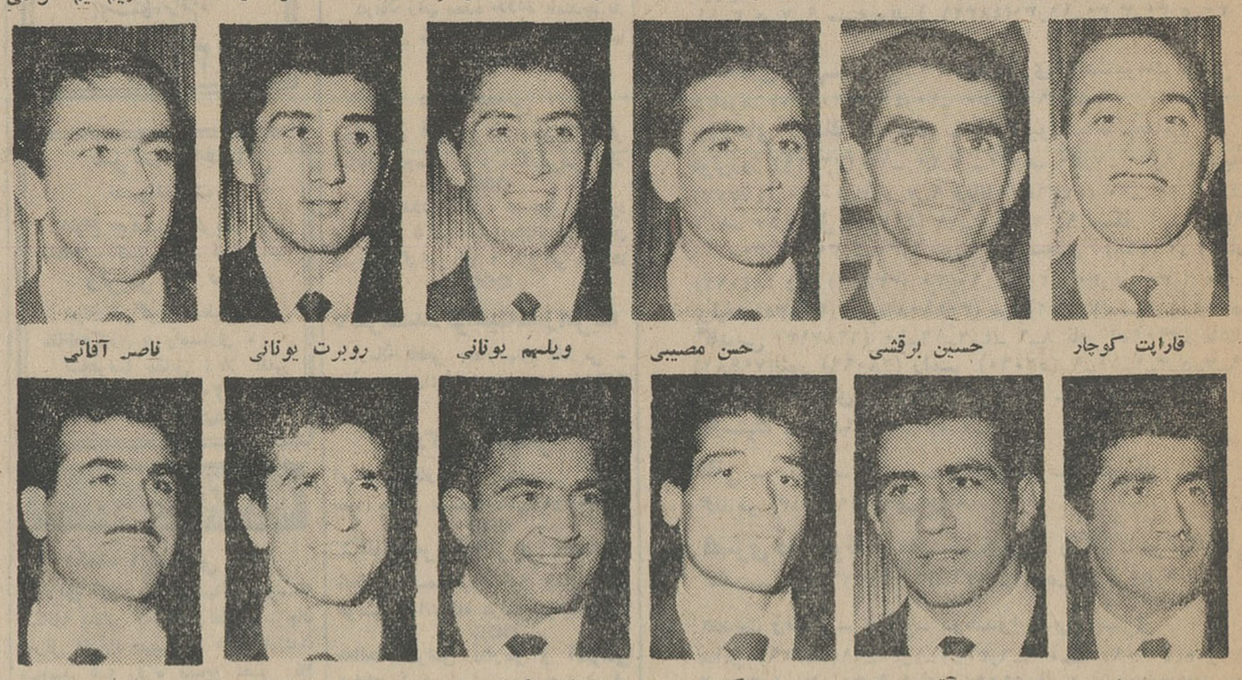

قاراپت کوچار — حسین برقشی — حسن مصیبی — ویلیم یونانی — روبرت یونانی — ناصر آقائی

حسین صحفی — روبرت آتون — مسعود کشمیری — ساکوملکیان — آلوش عباسی — سید عمران خاتمی

دراین میان اگر حتی یك مدال‌طلا گردن آویز قهرمانان ماگرددکاری بزرك انجام شده است ،همه این پیش بینی ها در صورتی است که تیم‌های بزرك آسیائی در بازی ها شرکت داشته باشند ،در غیر این صورت مسابقات چهره دیگری‌پیدا میکند .

● **آمادگی تیم**

تیم ما تدارك کافی نداشت‌وضمن تمرینات مرتب در روزهای آخر برای این دیدار ساخته نشده بود تمام مدتی که قهرمانان در اردو بسربردند کمتر از ده روز بود و پیداست در چنین شرایطی مشکل بتوان چشم امید داشت ، ولی با این همه‌هیئت‌سرپرستی باروحیه‌ای‌خوب وامیدوار سفر خودرا آغاز کرد .

* **نظر دبیر فدراسیون**

پطرس نظربگیان دبیرفدراسیون اظهار عقیده میکرد که تیم مکان خوبی بدست خواهد آورد ، تنها نقطه تاریك جابجا شدن رئیس

* **شانس و بدشانسی**

ولی در همه حال همه مسئولین مسئله‌ای بنام شانس و بدشانسی‌را پیش میکشیدند ، اگر واقعا قرار است سرنوشت تیمی را شانس و بدشانسی تعیین کند چرا همیشه‌این سرنوشت گریبانگیر تیم های‌ناتوان است ؟ آنهم با اختلاف فراوان! این درست که دو تیم هم سنك‌در شرایط استثنائی ممکن است بایك تصادف غیرمترقبه صاحب عنوانی شوند و یا عنوانی را از دست‌بدهند ولی سزاوار نیست هر شکستی را با«کلمه» معمول شده‌ای چون «بدشانسی » موجه جلوه دهیم . بازیکنان تیم کمتر از این کلمه استفاده میکردند .

* **عقیده قهرمانان**

روبرت یونانی نفر بر گزیده وزن ۵۷ کیلو گفت تیم‌ازنظرروحی‌خیلی قوی است

من چون برای اولین بارپیراهن ملی پوشیده‌ام و با میدانهای

ولی با این همه عنوان دوم و مدال نقره را حداقل استحقاق تیم می دانست ، بهر حال جمع شرکت کنندگان از نظر روحیه بی نهایت راضی و امیدوار بودند ، بدین ترتیب جای هیچ تردیدی باقی نیست بخصوص که‌رئیس‌فدراسیون و سرپرست‌تیم«آرداشس‌ساکنیان» که از قهرمانان با ارزش گذشته تیم ملی می باشد نیز سخت اظهار امیدواری کرد ،

* **رئیس فدراسیون‌چه‌میگوید؟**

رئیس فدراسیون که حدود یك ماه است به این پست منصوب گردیده اظهار داشت تیم اعزامی از هر جهت آماده و پر قدرت می باشد ولی من اصولا به میدانهای ورزشی آسیا آشنا نیستم و نمی نوانم بدون شناسائی حریفان اظهار نظر کنم . اگر مسابقات اروپائی بود آسوده‌تر بار سفر میبستم . در هر حال این شناسائی‌برای‌دوره های بعد میتواند فدراسیون‌راکمك

قدرت واقعی بکس ما نیست ، شهرستانها ببازی گرفته نشده‌اند و چند چهره با ارزش روی ـ خصوصیاتی که اکثرا در کار ورزش ما دیده میشود ، بهر حال تیم ملی را باید درشرایطی‌انتخاب کرد که جمیع چهره های امید کشور از گوشه‌و کنار شرکت داشته باشند . اگر فقط به تهران چشم بدوزیم سزاوار نیست ، با آرم ملی در میدانها ظاهر شویم بخصوص که در بکس شهرستانها توانا و پر قدرت شده‌اند ، اهواز، آبادان و بخصوص استان گیلان میتواند مدد کار تیم ملی باشد ، ضمن اینکه در اصفهان نیز چهره های قابل توجه وجود دارد .

عنوانی که تیم ما در بازیهای سیلان بدست خواهدآوردنمایشگر طرز انتخاب و تدارك تیم است ، در بازگشت با فدراسیون جدید بکس بیشتر گفتگو میکنیم ،شاید طلسم شهرستانها در تیمهای ملی شکسته شود .

رقابت در پس پرده!

تیمهای ملی فوتبال انگلستان ـ شوروی در یك دیدار دوستانه

تیم ملی فوتبال انگلستان و قهرمان جام جهانی گذشته روزششم‌دسامبر پانزدهم آذر (امروز) ، یك مسابقه دوستانه با تیم ملی فوتبال‌شوروی انجام خواهد داد ، ولی در باطن‌این مسابقه دوستانه ، رقابتی است‌بسیار سخت بین شوروی و انگلیس ، چون در صورت راه یافتن‌انگلیسی هابه مسابقه فینال جام ملتهای‌اروپا ایندو بالاجبار مقابل هم‌قرارخواهند گرفت و این‌مسابقه‌دوستانه آزمایشی سخت‌خواهد بود برای سنجش‌قوای هر دو تیم در آستانه مسابقات‌فینال

* **یك پله باقی است**

تابحال روسها با پیروزی‌در گروه سوم‌از گروههای هشت‌گانه‌مسابقات فوتبال جام ملتهای اروپا ، از هم اکنون یکی از هشت‌تیم فینالیست مسابقه یك چهارم نهائی محسوب‌می شوند ، مسابقاتی که بنظراروپائی ها از جهت ارزش‌هیچ چیز کمتراز مسابقات جام جهانی «ژول‌ریمه» کم ندارد . در حالیکه هنوزانگیسی‌ها برای‌راه یافتن‌به مسابقات یك‌چهارم نهائی یك پله باقی دارند ، باین ترتیب که برای بودن در میان‌هشت تیم قهرمان، گروههای هشتگانه ، حد اقل احتیاج‌به‌یك نتیجه مساوی مقابل تیم ملی اسکاتلند که درماه فوریه آینده «بهمن» در گلاسلو انجام خواهد شد ، دارد

بنابراین بدون شك « سرالف رمزی» مربی تیم ملی انگلیس که این تیم رابسوی رفیع ترین قله پیروزی جام جهانی ژول ریمه‌رهبری کرد، بطور حتم قویترین‌نفرت‌خود رادر تیمی که مقابل روسها قرار خواهند گرفت بمیدان میفرستد .

«رمزی» در مصاحبه‌ای ده روز گذشته از رادیو لندن ضمن یك برنامه ورزشی پخش شد، اظهار داشت حتی پیروزی در مقابل‌روس ها بودن انگلیس را درمیان‌فینالیست ها تضمین نخواهد کرد ، چون اسکاتلندی ها که دفعه قبل در خاك خود انگلیس تیم ملی مارایك بر صفر مغلوب کردند در زمین خود«گلاسکو» موفق‌ترخواهندبود.

نکته قابل توجه مسابقات امسال این است که انگلیس در حالی ، برای‌رسیدن به مسابقات‌یك چهارم نهائی تلاش میکند که تیم های‌ملی اسپانیا و مجارستان در گروههای یك و پنج دوش بدوش تیم ملی شوروی قهرمان دسته خود شده و از هم اکنون در میان فینالیست‌ها دیده می شوند . با وجود این همچنانکه سرنوشت گروه هشتم به نتیجه بازی اسکاتلند و انگلیس بستگی تام دارد نتایج سایر گروه ها نیز هنوز نامعلوم‌است.

درگروه دوم بلغارستان وپرتقال سخت بمقام قهرمانی‌چشم دوخته‌اند ولی بازی آینده این دو تیم،قهرمان این گروه را معلوم خواهد کرد ،در حالیکه شانس و موقعیت تیم بلغارستان با توجه به بازی‌های‌قبلی این دو تیم برای قهرمان‌شدن‌بسیار زیادتراست . تیم‌های یوگسلاوی وآلمان غربی امیدهای صددر صد گروه چهارم هستند ، در حالیکه در این گروه هم آلمان‌غربی‌بمراتب شانس بیشتری برای قهرمانی‌گروه دارد . در گروه ششم ایتالیا امید شماره یك است ، و از هم‌اکنون می توان ایتالیا را در کنارا‌سپانیا، شوروی و مجارستان دید در حالی که هنوز این تیم بازی های ناتمام دارد . فرانسه تیم ایده آل گروه هفتم است ولی با شانسی خیلی کمتر از ایتالیا و سرانجام فاتح گروه هشتم ، یکی از تیم های اسکاتلند و انگلیس خواهدبود ، ولی کدامیك باید تا فوریه آینده صبر کرد .

کاراته در سالن فرحناز

بنا باستدعای آقای دکتر فرهاد وارسته مربی ورزش «کاراته »از طرف دفتر مخصوص شاهنشاهی شرحی به سازمان تربیت بدنی نوشته شد که از سالن‌ژیمناستیك فرحناز پهلوی برای تعلیم ورزش کاراته استفاده و هر نوع کمکی که میسر است جهت پیشرفت این ورزش انجام شود .

استقبال مردم تهران از

فروشگاه بزرگ ایران

بی نظیر است

قیمت قسمتی از اجناس فروشگاه بزرگ ایران

۱ـ سینه بند کوتاه نایلونی گلدار خارجی مارك ناتورانا ۲۴۵ ریال

۲ـ سینه بند رکاب کشی رویه کوتاه پشت دکلته در رنگهای سفید و مشکی ۳۴۵ ریال

۳ـ شورت شکم بندی پادار بلندلب توری ۶۰۵ ریال

۴ـ شلوار مردانه فلانل جهان بار نگهای مشگی، طوسی سیر و طوسی روشن واندازه‌های مختلف ۶۹۵ ریال

۵ـ شلوار مردانه مقدم در رنگهای طوسی، سرمه‌ای، قهوه‌ای واندازه‌های مختلف ۸۲۵ ریال

۶ـ انگشتر بدلی درمدلهای مختلف از ۴۵ ریال ببالا

۷ـ گوشواره آویز برگ بیدی الماسی ۴۵ ریال

FOROUSHGAHE BOZORGE IRAN
فروشگاه بزرگ ایران
IRAN DEPARTMENT STORE

تهران چهارراه شاه

انتقاد

احمد احرار

کشف بزرگ من!

خبر مربوط به پیوند زدن قلب راخواندم و سخت غصه‌ام گرفته بود که چرا این موفقیت نصیب یکی از بیمارستان های‌تهران‌نشد تاافاده‌اش را ما بدنیا بفروشیم . چون اینطور معلوم است که جامعه پزشکی در همه دنیا انتظار چنین واقعه‌یی را داشته و مقدمات کار هم آماده بوده ، دو چیز کسر داشته است که میبایستی در یك زمان باهم پیدا شود و بهم جوش بخورد . کالبد یك مریض قلبی مشرف بموت و قلب سالم یك‌انسان روبمرك . دست برقضا این دو عامل در یکی از مریضخانه های افریقای جنوبی فراهم میشود . قلب دختر هفده ساله‌ای را که تصادف کرده و مرگش حتمی شده بود ـ پیش ازآنکه قلب نیز مثل صاحبش بمیرد ـ برمیدارند ومیگذارند در قفسه‌سینه مرد پنجاه و چند ساله‌ای که چیزی نمانده بود پشت سر قلب خود از دنیا برود .

حالا اگر این تصادف در تهران خودمان روی‌داده بود ما میتوانستیم مقاله ها بنویسیم ودردنیا جار بزنیم که ای خلایق ، ببینید و بدانیدخاك ری هنوز هم بوعلی‌زا و رازی‌پرور است . تاسف بنده‌نیزاز همین بابت بود و خیال میکنم چون این تاسف از قلب برمیخاست بدل ملائك مقرب نشست که‌گفتندای بنده ناچیز خدا، دل‌غمین مدار ، عوض این موفقیتی‌که الله بختکی و تصادفی‌نصیب جراحان افریقای جنوبی شده الان چشمهای ترابازمیکنیم‌تایك بیماری‌جدید کاملا ناشناخته‌ای را کشف کنی و البته میدانی کشف یك بیماری جدیدکم‌از جراحی‌بی‌سابقه‌ای مثل پیوند زدن قلب‌نیست . ضمنا هیچ احتیاج‌ندا[ری] که تو علم پزشکی خوانده باشی . همانطور که‌ارشمیدس از تکان‌خوردن آب‌خزینه وجیمزوات از حرکت‌کردن در قوری به اسرار نهفته خلقت پی بردند ما پرده اسرار را برای یك لحظه کنار میزنیم تا ازلای همین صفحات «اطلاعات» راز یك بیماری عجیب و ناشناخته‌ومسری وخیلی‌هم خطرناك برتو مکشوف شود .

اولش بنده باور نمیکردم ، مثل شما که قطعا هنوز باورتان نشده و خیال میکنید من شوخی میکنم . اما اگر این چند خبر را که بنده بطور تصادفو باالهام ازعالم‌بالا درروزنامه یافتم و به کشف خود رسیدم شماهم مرور کنید تصدیق خواهید کرد بنده مزاح نمیکنم، آنهم در ستون انتقاد یك روزنامه‌جدی مثل اطلاعات‌توضیح اینکه خبرهاهمگی استنساخ از ستون پاسخ به نامه‌های مردم‌است . یعنی ستونی که در آنجا مقامات مسئول به نامه‌ها و شکایات مردم جواب میدهند .

● **چاله‌ای نبود**

شهرداری تهران در مورد شکایت آقای صفا حائری در خصوص وجود گودالی در ضلع شرقی عشرت‌آباد مندرج‌در شماره ۱۲۳۷۹ اعلام نموده است که طبق گزارش مامور مربوطه پس از بازرسی ازمحل چنین چاله‌ای را نیافتند .در صورتیکه نویسنده محترم چنین گودالی سراغ دارند خواهشمند است بشهرداری ناحیه اعلام فرمایند .

✻ **اطلاعی نداریم**

آقای پارسا رئیس اداره اطلاعات ومطبوعات شرکت سهامی بیمه ایران در پاسخ شکایت مندرج در شماره ۱۲۴۳۷ ازطرف دانشجویان مدرسه عالی بازرگانی راجع به اخذ دوهزار ریال بعنوان بیمه و بیمه نکردن دانشجویان اعلام‌نموده‌است که‌تاکنون چنین بیمه‌ای در ایران وجود ندارد و دیناری ازین بابت بشرکت بیمه ایران پرداخت نشده است .

● **مورد نابید نبود**

در پاسخ شکایت از گرمابه زیبا در خیابان منیریه کوچه افشار آقای مهدی‌بهشتی‌رئیس اموراداری‌بهداری تهران اعلام‌نموده است دربازدیدی‌که ازگرمابه زیبابعمل آمدمشاهده‌گردید که شکایت از لحاظ وضع بهداشتی آن گرمابه بیمورد است .

این سه نمونه برای اثبات ادعا و عرایضم کفایت‌میکند. چون‌بیشترش را جانداریم‌که‌منعکس‌کنیم . بالاخره چنانکه ملاحظه میکنید در اینجا سه توضیح داریم از طرف سه دستگاه رسمی دولتی.اگرمورد محدود به‌همان اولی‌بودبنده پیش‌خودم اینطور فرض میکردم‌که رفیق عزیزمان صفا حائری یکشب بتور رفقای ناباب خورده ، آنها هم‌چرسی، بنگی بنافش بسته‌اند وآخر شب‌که بخانه میرفته درحوالی بهجت‌آباد به سوراخ‌موشی برخورده و در آن عالم هپروت اولا بهجت‌آباد را با عشرت آباد عوضی گرفته ، ثانیا سوراخ موش را چاله پنداشته وبالاخره چون‌نویسنده روزنامه است وروزنامه‌نویس جماعت‌عادت به‌اغراق و مبالغه دارد طبعا وقت نوشتن ، چاله راهم گودال بقلم آورده که آدم را یاد گودال قتلگاه میاندازد . پر بدیهی است‌بعدهم‌مامورین شهرداری رفته‌اند معاینه محلی بعمل آورده‌و دیده‌اند نه گودال ، نه چاله وحتی سوراخ موشی هم در ضلع شرقی عشرت‌آباد وجود خارجی ندارد .

اما بدلیل تنوع و تعدد این قبیل شکایات : که جواب مقامات مسئول‌را بسه فقره‌از آنهابعنوان نمونه عرض کردم، این‌فرض‌نمیتواندپایه واساسی داشته باشد .بلکه‌فی‌الحقیقه میکرب ناشناسی موجب شیوع یك بیماری عجیبی در ولایت ما شده است «که افتخارکشف‌آن‌برای‌اینجانب محفوظ است». هنوز اسمی‌برای‌این بیماری نیافته‌ام . ولی عوارضش همین است که‌ملاحظه میکنید.خیالاتی شدن مردم درباب مسائل اجتماعی و تسلیم‌شدن بتصوراتی که وجود خارجی ندارد. در این بیماری پس‌ازآنکه بیمار کاملا تحت تاثیر قرارگرفت بطود «ناخودـ آگاه» بطرف روزنامه ها کشانده میـ شود که شکایت موهوم خود را در روزنامه عنوان کند و هرگاه نویسنده روزنامه‌بود مثل صفا حائری درباره توهماتی که اورا دستخوش قرارداده است مقاله بنویسد پیشرفت بیماری در مرحله «اپیدمی» شدن چنان‌سریع میباشد که طبق «نمونه شماره ۲» غفلتا دانشجویان‌مدرسه‌عالی بازرگانی بسرشان میزندودرعالم خیال دوهزار تومان از شرکت بیمه طلبکار میشوند و مبالغی اسباب زحمت رفیق عزیـز ماآقای پارسا رافراهم میآورند که مجبور است برای آنها توضیح دهد چه پشمی ، چه کشکی ؟

خلاصه این بیماری خطرناك رایج شده و دارد «اپیدمی» میشود . اگر جلوی آنرا نگیرند فرداست که مثلا کارمندان دولت دستجمعی ادعا کنند دولت بابت اشتباه حساب سنوات گذشته مبالغی باآنها بدهکار است و حتی هیچ بعید نیست باعتبار این وهم و خیال بروند به عدلیه و از دست دولت «عارض» بشوند !

۳۰۱۰

ازساعت ۶ تا ۷بعد از ظهر نظریات شمارا منعکس میکند

* **ایستگاه ده**

اتوبوسهای خط ونك قبلا مسافرین را تا ایستگاه ده‌میبرد ولی بتازگی سه ایستگاه به ایستگاه ده مانده مسافرین‌را پیاده‌میکنند من‌نمیدانم‌رانندگان بمیل خود اینکار را می‌کنندیا اینکه باز شرکت واحد دستور داده است.

علی ـ د

✻ **اتوبوس کم است**

تعداد اتوبوسهای خط ۱۴۵ که از میدان سپه به‌بیمارستان امیراعلم می‌آیندنسبت به‌تراکم مسافرین در صفوف خیلی کم است طوری که نصف بیشتر مسافرین این خط بعداز معطلی زیاد ونرسیدن اتوبوس مجبورند باتاکسی بروند،و یا پیاده،در ضمن این خط تاکسی سرویس ومینی‌بوس هم ندارد.

د ـ حکمت

* **لوله ترکیده**

قریب یکماه است که یك لوله آب در خیابان دولت شمیران چهارراه قنات‌ترکیده وخیابان را بصورت باتلاق در آورده هر ماشینی که از این نقطه ردمیشود دکان‌مارا پراز آب می کند .

عبدالصمد ـ نصرآبادی

● **تهیه مسکن**

من یکی از کارمندان وزارت پست و تلگراف هستم هر ماه بیشتر از یك سوم‌حقوقم رابرای کرایه‌خانه میدهم معهذا تابحال مسئولین امور باوجود تشکیل کمیسیونهای مکرر هیچ‌تصمیمی در مورد تهیه مسکن برای کارمندان خود نگرفته‌اند.

محسنی‌فر

• **بجای خود**

مدیر عامل شیلات گفته که برای رسیدن ماهی‌به تهران‌مردم باید صبر داشته باشند ماأصلا ماهی‌خوردن‌رابوسیدیم گذاشتیم کنار احتیاجی هم به صبرکردن نداریم ، فقط لازم است این نکته را هم من‌بمردمی که صبر ندارند یاد آور شوم که‌هر قدر ماهی سفید بخواهند در خیابان اسلامبول پیدا میشود ، منتها بقیمت ۳۰تا۴۰ تومان حالا این ماهیها از کجا میاید که‌شرکت شیلات نمیتواندبیاورد بجای‌خود وبقیه مردم هم خیالشان راحت باشد تاوقتیکه ماهی سفید ۳۰ـ ۴۰ تومان قیمت دارد رنك‌ماهی یخ‌زده شیلات را نخواهند دید چون ۳۰ـ۴۰تومان را توی سر سنك بزنی‌آب میشود چه رسد به یخ!

هـ ـ م

بهداشت‌محیط

چندروز قبل سمینار بهداشت محیط تشکیل شده بود، این سمینار مرابیاد مصیبتی انداخت که ساکنین مجاور انبار دفع سمومات وزارت کشاورزی باآن روبرو هستند، قضیه از اینقرار است که مدتی است مشتی مردم بخت‌برگشته که‌در مجاورت انبار سمومات وزارت کشاورزی‌درخیابان نظام‌آباد سکونت دارند از بوی ناراحت کننده موجودی این‌انبار روزگارشان سیاه است وبهرمقام ومرجعی که بنوعی بااین‌موضوع ارتباط دارندشکایت کرده‌اندولی البته آنچه بجائی نرسیده فریاد این جماعت گرفتار است، تصورش را بکنیدآدم اگر قرارباشدازصبح تاشب بوی آمونیاك استشمام‌کند چه‌حالی باو دست‌میدهد وساکنین مجاور انبار سمومات وزارت کشاورزی همین حال رادارند ، وقتی آقای رایتی دوست روزنامه نگار بنده دراین باره درددل‌میـ کرد گفتم خود توکه آدم واردی هستی به‌کمیسیون‌بند۳۰ شهرداری شکایت کن. گفت‌فکر میکنی کلاه این کمیسیون آنقدر پشم‌داشته باشد که‌در انبار وزارت کشاورزی رابخاطر رفاه ماساکنین مجاورآن تخته کند ؟گفتم به‌بهداشت‌محیط وزارت بهداری وبهداری تهران شکایت کن، گفت اشتباه نکن کار سازمانهای بهداشت محیط این، نیست که‌بدرد مابرسند و محیط زندگی مارا پاکیزه کنند کار این سازمانها درسطح وسیع مملکتی است ! چکار دارند به خیابان نظام‌آباد . گفتم، دست بدامن خود وزارت کشاوزی بزن، گفت :

اگر وزارت کشاورزی این حرفها سرش میشد درجوارخانه‌وکاشانه مردم انبار سمومات بپا نمیکرد ، گفتم بالاخره چه ، چطور باید گرفتاری ناشی‌از مزاحمت انبار سمومات وزارت کشاورزی‌حل‌شود؟ گفت، منهم برای چاره جوئی موضوع رابانو درمیان گذاشتم، گفتم، واله منهم مثل تو عقلم‌بجائی نمیرسد اگر قرار باشد زور شهرداری بجائی نرسد وسازمان های بهداشت محیط بااین‌اسامی دهان پرکن نتوانند محیط‌زندگی شمارا سالم سازند ، وزارت کشاورزی هم حرف حساب‌سرش نشود باید آنقدر بوی آمونیاك و انواع سموم نباتی رااستشمام‌کنید تا مسموم شوید !آنوقت شاید فکری بحالتان کنندو محل‌انباررا بخارج ازشهر منتقل سازند .

داود ذوالفقاری

۵ مطلب از ۵ نویسنده

پدرفروشی

گویند ،مردی در کوچه‌وبازار ندامیداد که‌ایهاالناس پدرخودرا میفروشم ، هرکس مایل است مراجعه نماید تاباو معامله‌کنم! جمعی متعصب برگرداو حلقه‌زدند وزبان باعتراض گشودند که‌حیاو شرم چیز خوبی است ، مگرکسی پدرخود را میفروشد !؟ مرد ، نگاهی بجمع انداخت و گفت : آری، من پدرخود را میفروشم‌ولی قیمت پدرم را طوری تعیین‌میکنم که کسی نتواند اورا بخرد !وزارت دارائی بخشنامه‌ای بوزارتخانه‌ها فرستاده که ازاول مهرماه سال جاری آندسته از مستخدمین غیر رسمی وروزمزد که کمتراز سه هزار ریال در ماه حقوق دریافت میدارند، وزارتخانه ها میتوانند معادل یك عشر اضافه دستمزدباین کارمندان پرداخت‌نمایند، مشروط براینکه حقوق آنان از سه‌هزار ریال تجاوز ننماید .

نزدیك بدوسال است که‌قانون استخدام تصویب و به‌وزارتخانه‌ها ابلاغ گردیده واز تاریخ تصویب این قانون هم وزارتخانه هامجاز نبوده‌اند که کارمند غیر رسمی استخدام‌نمایند بنابراین‌کارمندان غیررسمی قطعی وزارتخانه ها از سالها پیش بصورت کارمند غیر رسمی مشغول بوده‌اند وهریك از آنان طی سالیان گذشته بادریافت عشریه حقوقشان بمیزان سیصد تومان درماه رسیده است . وقتی قانون‌ازتصویب‌میگذردوبوزارتخانه هانیز ابلاغ میگردد مسلمابایستی موردعمل‌قرارگیرددرقانون‌استخدام حقوق ورود بخدمت برای هریك‌از کارمندان دولت چهارصد تومان درنظر گرفته شده است واگر وزارت دارائی میخواهد باین‌دسته از کارمندان غیررسمی که سالها طعم محرومیت را چشیده‌اند و در سنوات اخیر هروقت صحبت از اضافه دستمزد شده آنان راحواله قانون استخدام نموده‌اند محبتی نماید بهتراست دستور دهدمطابق قانون استخدام لااقل حقوق آنان ترمیم شود ، زیرا ترمیم حقوق‌تا سیصدتومان دروزارتخانه‌هاآنقدر کم‌است که‌در هریك ازوزارتخانه ها حداکثر بیش‌از تعدادانگشتان دودست مشمولی نخواهد داشت‌و با این ترتیب وزارت دارائی‌اعلام بخشش کرده ، در صورتیکه مستحقین واقعی نخواهند توانست ازاین کرم استفاده نمایند.

سیاوش سیروس

سازمان‌مددکاری

چند روز پیش جوانی بدحالی که چند جلد کتاب زیر بغل‌داشت لنك‌لنگان به روزنامه اطلاعات آمد و برای گفتن درد دلش بمن معرفی شد . او در حالیکه ازدرد یا بخود میپیچید خود رااسدالله قلی تهرانی معرفی کرد و گفت شغل پدرم میخ و نعل اسب‌سازی است و در آمد ناچیزی دارد . من تصمیم گرفتم علیرغم کمی بضاعت مالی پدرم درس بخوانم و دکتر بشوم ، اما چهار سال پیش یك روز ضمن حادثه ای در دبیرستان ، پایم شکست و چون در معالجه آن کوتاهی شد اکنون به بیماری استخوانی خطرناکی مبتلاشده ام که هر ماه یکهفته مرابی‌طاقت میکند . با وجوداین درد ، چون هنوز نا امید نشده‌ام درس میخوانم و با تحمل این‌درد در سن ۱۸ سالگی با وضع‌درسی خیلی خوب درکلاس پنجم طبیعی تحصیل میکنم .

این جوان در حالیکه همچنان بخودمیپیچیدگفت چند روز پیش که نزد دکتری رفتم بمن گفت اگر فورا معالجه نشوم باید پایم قطع شود و از آن ساعت به‌بعد من بقدری نگران آینده ام‌شده‌ام که درد را حس نمی کنم . این ناراحتی در خواب نیز از من دست‌برنمیدارد و شبها درخواب می‌بینم که با یك پا زندگی‌میکنم. ازنخستین‌کسی که کمك خواستم مدیر مدرسه‌ام بود و بعد نزد چند دکتر رفتم و پس ازمذاکره با آنها فهمیدم که تا پول نداشته باشم معالجه نخواهم شد و در عین یاس نیم صفحه ای از روزنامه‌ایکه چند سال پیش‌چاپ شده بود بدستم افتاد که در آن برای‌جوانی‌مثل من استمدادشده بود . با اینکه غرورم مانع میشد معذلك به اینجا آمدم و این من و اینهم شما هر کار که می ـ توانید بکنید .

حرفهای او را نوشتم و از ساعتی که روزنامه انتشار یافت بیش از صد نفر به تلفن‌سرویس حوادث و دهها نفر نیز بمدرسه و خانه این دانش آموز مراجعه کردند و آماده کمك باو شدند . این استقبال نیکو کاران ثابت کرد که در ایران نیکوکار فراوان است‌البته مستمند هم کم نیست یکی‌از این مستمندان راه‌مراجعه بروزنامه را یاد گرفته در حالیـ اغلب آنها بدون اینکه کسی بـه کمکشان بشتابد بدنیای دیگـر میروندپس از این فکر ایجاد میشود که یك سازمان مددکاری در هر شهری تشکیل شود تا کسانی که به کمك دیگران نیازدارند به آن مرکز مراجعه کنند و توسط این مرکز به نیکوکارانی که باسازمان مددکاری تماس دارند معرفـی گردند تانجات یابند .

نوشیروان کیهانی‌زاده

درراه میمیرند

اگریك بیمار مصدوم رااز تهران پارس تابیمارستان سینا بیاورند ،مدت یکساعت درراه معطل میشوندودر این فاصله زمانی مرك بیمار مصدوم براثر خونریزی ویاسایر عوامل قطعی است .

شاید دربیمارستان سینا پزشکان وکارکنان بخش حوادث هرروز چندین مرتبه باچنین صحنه‌هائی روبرو میشوند و هنگامیکه مصدومین رابه بیمارستان میرسانند آنها را مرده می‌یابند. گواینکه در خود بیمارستان نیز کاری که میکنند چنگی بدل نمیزندو این مطلب حقیقت است که‌شرایط کار موسسات درمانی و بهداشتی کشور بهیچوجه باسطح تحولات مملکت و انتظارات مردم منطبق نیست .

برای شهر بزرگی مانند تهران نه‌یك بیمارستان «مخصوص حوادث» بلکه چندین بیمارستان مجهزلازم است‌تا مجروحین‌و مصدومین رااز چهار گوشه تهران بتوان دراسرع وقت وبی‌آنکه نیازی به‌حرکت‌درخیابان های پررفت‌وآمد شهر باشد بمراکز درمانی رسانید.

بهمین ترتیب است وضع بیمارستان مسمومین که‌برای رساندن بیمار بانجابایداز محلات‌دیگر تهران راه‌درازی را پیمود .

بهداری تهران درحال حاضر میتواند وبایداین فکر رادنبال کند. واحدهای اورژانس این بهداری کم‌و بیش به‌دادمردم میرسند واگر بشود چند بیمارستان مخصوص سوانح‌و مسمومین را نیز درچهارگوشه‌تهران بهمین ترتیب وبراساس شرایط کار همین مراکز تاسیس کرد. قسمتی از ناراحتی مردم و آمار مرك‌ومیر ناشی از تصادفات ازمیان میرود ومردم درصورت وقوع حوادث بی‌آنکه سردرگم بمانند خودرا به‌نزدیك‌ترین مرکز درمانی میرسانند .

برای اجرای این‌فکر اگر بهداری تهران اعتبار کافی نداشته باشد میتوان ازمردم نیز کمك گرفت‌و مردم تهران وزنان ومردان نیکوکار این شهر آماده هستند تادراین مورد کمك های‌لازم را به‌بهداری‌بدهند.

شریف ـ مشگین

وام‌طویل‌المدت

گفته میشود در برنامه عمرانی چهارم کشور اعتبارات امور خانه سازی و ساختمان رویهمرفته‌بالغ بر۲۴ میلیارد ریال‌خواهد بود.در این برنامه علاوه برعمران دهات موضوع قابل توجه عمران شهر است‌و دولت علاوه بر طرحهای جامع ۲۰شهر ایران طرحهای مهمی درامر خانه سازی کشور دارد. در حال حاضر شدت هجوم جمعیت شهرها و بخصوص‌پایتخت موجب شده که امرخانه‌و مسکن بصورت موضوع بغرنجی درآید. زیرا هنوز بیشتر مردم درخانه‌های اجاره‌ای زندگی میکنند و یك قسمت قابل ملاحظه‌ای از قدرت خرید مردم بصورت کرایه مسکن جذب میشودودردست افرادمحدودی متمرکز میگردد . بدیهی است که احتیاجات مسکن از طریق برنامه ریزی ایجاب میکند که موضوع افزایش طبیعی جمعیت یعنی توالد وتناسل وافزایش غیر طبیعی یعنی میزان مهاجرتها وموضوع تامین حداقل واحد مسکونی برای هر خانوار و بالاخره تجدید واحیای بناهای قدیمی مورد توجه قرار گیرد .

آنچه از اظهارنظر کارشناسان وآمارگران برمیاید تاسال ۱۳۵۵ کشور ما بااحتساب هر۴ نفربرای هرخانوار شهری و۵نفر برای‌هر خانوار روستائی احتیاجات مسکن شهری وروستائی ناشی ازافزایش جمعیت دراین سال بترتیب معادل ۸۳۳ هزار و یك میلیون واحد مسکونی خواهد رسید .

موضوع دیگر صرف هزینه‌های خانه‌سازی درایران است که از راههای مختلف میتواند صورت گیرد. اول اینکه بشرکت های ساختمانی وامهای‌طویل‌المدت داده شود تا آنها بتوانند واحد های مسکونی ارزان قیمت تهیه نمایند، دیگر اینکه دولت‌خود راسااقدام به‌تاسیس خانه‌سازی نماید ولی طی تجربیات‌گذشته مداخلات‌دولت درامر تهیه مسکن نتیجه خوبی‌ببار نیاورده است . دراین میان راهی که‌بهتر بتواند احتیاجات بخش خصوصی را ازلحاظ خانه تامین نماید و ضمنا برای اینکه سرمایه های کوچك مردم‌درامر خانه‌سازی بکار افتد وامهای طویل‌المدت‌با بهره بسیار کم دراختیار این‌بخش قرار گیرد و دولت یاشهرداری‌نیز مطابق‌آئین‌نامه های‌جدیدساختمانی چه‌مستقیم وچه غیرمستقیم درایجاد این بناها نظارت نمایند .

محمدعلی نجیبی

نامه‌های مردم

راه عبور ۲۵ هزار نفر بسته شده!

در حالیکه حتی در دهات هم برنامه‌هائی است که‌راه عبورومرور برای روستانشینان ساخته شود ، جای تعجب است که عده‌ای سود جو بخاطر آنکه راه رفت و آمد مردم را از طرف زمینهای خود مسدود کنند ، راه رابر ۲۵ هزار نفر بسته وآنان را مجبور میکنند که از چند کیلومتر پائین تر به خانه‌هایشان بروند ! قبلا اهالی امامزاده حسن اززیر خط راه‌آهن تهران ـ تبریز عبور مینمودند و حالا مجبورند از پلی که در دو کیلومتری ساخته‌اند و فقط به اندازه عبور یك اتومبیل ظرفیت دارد عبور نمایند و تعجب‌آور این است که‌مقامات راه آهن دولتی ایران هم باین ناراحتی مردم توجهی نکرده‌اند و اجازه داده‌اند مردم چند کیلومتر از خانه‌هایشان دور شوند و از پل جدید عبور نمایند و مجددا بخانه‌های خود بروند . اگر اینکار را برای‌حفظ ایمنی مردم لازم‌میدانند بهتراست پلهای متعددی در مسیر مزبور بسازند تا ضمن تامین نظر خیر خواهانه مسئولین امر ۲۵ هزار نفر ساکنین پل امامزاده حسن از این ناراحتی نجات پیدا کنند.

ساکن محل ـ هاشمی

آگهی خرید زمین جهت گورستان

سازمان گورستان های‌تهران طبق تصویب‌هیئت مدیره‌سازمان بمنظور ایجاد گورستان جدید مقداری زمین بین سه الی چهار میلیون متر مربع در یکی از نقاط زیر :

۱ـ درمحور جاده‌قم از میدان شهرری تافاصله ۱۵ کیلو متری بشرط آنکه زمین‌مذکوردر شعاع‌دو کیلومتری شهرری‌و کهریزك نباشد .

۲ـ در جاده ساوه بفاصله ۲۰ الی ۱۵ کیلومتری جاده مزبور ازمیدان آذری باشرایط زیر خریداری مینماید .

۱ـ داوطلبان باید موقعیت زمین خود را باتعیین محل ملك‌ـ مساحت کل‌ـ طول‌ـ عرض و اینکه چند متر برجاده های فوق است در پیشنهاد خود قید نمایند و زمین مورد نظر باید از نظر کلیه مقررات مملکتی بلامعارض باشد .

۲ـ قیمت هرمتر مربع باید با حروف و بطور خوانا و بدون قلم خوردگی در پیشنهاد ذکر شود .

۳ـ فتوکپی سند مالکیت باید ضمیمه پیشنهاد باشد .

۴ـ درمورد املاك مشاع شرکاء و مالکین باید پیشنهاد خودرا مشترکا تنظیم و میزان مالکیت خودرا قید و امضاء نمایند .

۵ـ پیشنهاد دهندگان باید ۵٪ قیمت پیشنهادی مساحت کل زمین خود را اسناد خزانه خریداری و ضمیمه‌پیشنهاد خودنمایند.

۶ـ به پیشنهاد های مبهم و مخدوش و مشروط و فاقد سپرده یا پیشنهاد هائی که مقدار زمین کمتر از سه میلیون متر مربع باشد و یا خارج‌ازموعد مقرربرسد ترتیب‌اثر داده نخواهد شد.

۷ـ بابت تاسیسات و مستحدثات موجود در زمین پیشنهادی طبق نظر هیئت مدیره که متناسب باوضع گورستان تشخیص‌داده نشود وجهی پرداخت نخواهد شد .

۸ـ قیمت تاسیسات و مستحدثات متناسب و قابل استفاده‌برای گورستان طبق نظر یکی‌از کارشناسان رسمی دادگستری‌بانتخاب هیئت مدیره تقویم و برای پیشنهاد دهنده قبول آن الزامی است.

۹ـ داوطلبان باید پیشنهاد خود را بانضمام سپرده مذکور در ماده ۵ و رعایت کلیه شرایط دراین آگهی در پاکت لاك‌ومهر شده که روی‌آن جمله (فروش‌زمین‌گورستان) نوشته باشند تا ساعت ۱۰ صبح روز یکشنبه ۴۶ر۹ر۲۶ بدفتر سازمان گورستان های تهران واقع در ساختمان شهرداری ناحیه یك (خیابان اسکندری شمالی چهارراه فرصت‌اداره کل حوائج عمومی)تسلیم و رسید اخذ نمایند .

۱۰ـ پیشنهادات رسیده ساعت ۱۱ صبح همانروز (۴۶ر۹ر۲۶) در دفتر سازمان گورستان ها باحضور هیئت مدیره باز و قرائت میشود حضور پیشنهاد دهندگان درجلسه آزاد و سازمان دررد یا قبول یك یاکلیه پیشنهادات مختار است .

۱۱ـ سپرده برندگان نفر اول ودوم و سوم تاعقد رسمی معامله نگهداری میشود هرگاه حاضر بانعقاد معامله نشوند سپرده آنان بترتیب بنفع سازمان ضبط خواهد شد .

۱۲ـ هیئت مدیره حداکثر ظرف یکماه از تاریخ۴۶ر۹ر۲۶ حائزین شرایط و ضرب‌الاجل و محل انعقاد معامله را درروزنامه های کیهان و اطلاعات آگهی‌خواهد نمود چنانچه‌برندگان حاضر بانعقاد معامله نشوند سپرده آنان‌بترتیب ضبط خواهدشد

۱۳ـ بهای مورد معامله نقدا پرداخت میشود و هزینه انتقال ومالیات و نشر آگهی و هرگونه مخارج دیگری که تعلق گیرد بعهده فروشنده است . الف ۸۶۰۴

مدیرعامل سازمان گورستان های پایتخت

نیروی هوائی شاهنشاهی برای آموزش کمك مهندسی داوطلب می‌پذیرد

۱ـ بمنظور تربیت درجه‌داران کمك مهندسی جهت‌خدمت در رشته های مختلف فنی تعدادی دیپلمه باشرایط زیر پذیرفته می‌شود .

الف‌ـ تابعیت دولت شاهنشاهی ایران

ب‌ـ متدین بیکی ازادیان رسمی کشور

پ‌ـ دارا بودن گواهی‌نامه‌ششم دبیرستان رشته ریاضی یاطبیعی

ت‌ـ صحت مزاج و تناسب‌اندام برطبق گواهی بهداری نیروی هوائی شاهنشاهی وداشتن حداقل ۱۶۰سانتیمترقد.

ج‌ـ سن بین ۱۸ سال تمام و بیست و دوسال تمام (کسانیکه خدمت زیرپرچم را انجام داده‌اندتا سن ۲۳سال مورد قبول است)

چ‌ـ نداشتن عیال و اولاد وکسان تحت تکفل

ح‌ـ سپردن تعهد خدمت‌درنیروی هوائی شاهنشاهی بمدت ۹سال از تاریخ پایان دوره آموزش

۲ـ مدت آموزش درآموزشگاه کمك‌مهندسی‌دوسال‌وهنرجویان درسال یکم شبانه‌روزی بوده وهزینه زیست و پوشاك نظامی آنان تامین و ماهانه نیز دوهزار و پانصد ریال بعنوان کمك‌هزینه تحصیلی پرداخت میگردد

۳ـ هنرجویان درخاتمه سال‌یکم بشرط موفقیت درآزمایش‌های نهائی به‌نسبت معدل بدرجات گروهبان یکمی یااستوار دومی‌نائل و درسال دوم تحصیل از حقوق و مزایای درجات مذکور ماهانه به‌ترتیب ۶۳۵۰ ریال و ۷۳۵۰ ریال استفاده می‌نمایند .

۴ـ درجه‌داران هنرجو چنانچه برنامه تحصیلی سال دوم‌رابا‌موفقیت طی نموده و فارغ‌التحصیل شوند درجه‌داران متخصص شناخته شده و ارزش تحصیلی آنان کمك مهندسی درجه ۱ خواهدبود

۵ـ حقوق فارغ‌التحصیلان به‌ترتیب درجات مذکوربمبلغ۱۰۷۲۵ ریال و ۱۱۷۲۵ ریال می‌باشد و پس از ششماه درصورت احراز درجه مهارت بالاتر حقوق پرداختی به۱۱۶۰۰ ریال و ۱۲۶۰۰ریال تبدیل میگردد

۶ـ داوطلبان میتوانند برای ثبت‌نام از تاریخ ۴۶ر۹ر۴ الی ۴۶ر۱۰ر۶ همه روزه (به‌استثناء روزهای تعطیل و پنجشنبه ها) از ساعت ۸الی ۱۲ بادردست داشتن فتوکپی گواهینامه‌تحصیلی‌ـ عین شناسنامه (بفرم‌جدید و دارای عکس) و دوبرك رونوشت مصدق شناسنامه و شش قطعه عکس ۴×۳وبرك عدم سوءپیشینه به‌مراکز زیرکه نزدیکتر به‌محل اقامت باشد مراجعه‌نمایند

۱ـ مرکز آموزشهای هوائی واقع درخیابان تهران‌نوایستگاه فرودگاه ـ تهران

۲ـ پایگاه دوم مستقل شکاری نیروی هوائی شاهنشاهی‌دزفول

۳ـ پایگاه سوم مستقل شکاری نیروی هوائی شاهنشاهی‌همدان

۴ـ پایگاه پنجاهم‌مستقل حمل و نقل نیروی هوائی شاهنشاهی شیراز

۵ـ ایستگاه رادار تبریز ـ تبریز

۶ـ ایستگاه رادار مشهد ـ مشهد

۷ـ ایستگاه رادار بابلسر ـ بابلسر

الف ۸۳۵۹ نیروی هوائی شاهنشاهی

آگهی مسابقه ورودی دانشکده صنعتی (پلی تکنیك تهران) برای دوره‌مهندسی بر اساس طرح جدید واحدی

دانشکده صنعتی پلی تکنیك تهران برای نیم سال دوم سال تحصیلی ۴۶ـ۴۷ تعداد ۱۱۴ نفر دانشجو برای تربیت مهندس منحصرا ازبین دارندگان گواهی نامه ششم متوسطه(شعبه ریاضی) از طریق مسابقه برای رشته های زیر می پذیرد .

۱ـ شعبه مهندسی برق۲۸ نفر

۲ـ شعبه مهندسی مکانیك ۲۸ نفر

۳ـ شعبه مهندسی راه وساختمان ۲۸نفر

۴ـ شعبه مهندسی شیمی و پتروشیمی ۱۵نفر

۵ـ شعبه مهندسی نساجی و رنگرزی ۱۵نفر

شرائط نام نویسی برای شرکت در مسابقه ورودی

۱ـ تقاضانامه کتبی داوطلب

۲ـ ارسال اصل یا فتوکپی گواهی نامه سال ششم ریاضی یاتائیدیه مدرك تحصیلی از اداره کل امتحانات وزارت آموزش وپرورش . داوطلبان در صورت‌مشمول بودن باید فتو کپی برك معافی یا خاتمه خدمت و یا دفترچه آماده بخدمت خود را ضمیمه نمایند .

۳ـ یك برك رونوشت مصدق شناسنامه و سه قطعه عکس۴×۶ (پشت عکس‌ها باید مشخصات کامل نوشته شود).

۴ـ رسید بانکی بمبلغ ۵۰۰ ریال بابت شرکت در امتحانات مسابقه ورودی که بحساب شماره ۸۱۱ دانشکده صنعتی در بانك ملی شعبه میدان فردوسی پرداخت یا حواله شده باشد (وجه پرداختی بهیچوجه مسترد نخواهد شد).

توضیح

الف ـ داوطلبان باید از تاریخ نشر این آگهی کلیه مدارك فوق را یکجا با پست سفارشی بنشانی خیابان شیراز دانشکده صنعتی دفتر آموزش ارسال دارند (پشت پاکت جمله مربوط به مسابقه ورودی حتما قید شود). از داوطلبان تقاضا میشود از مراجعه مستقیم برای نام نویسی خود داری فرمایند .

ب ـ بمدارکی که بعد از پایان وقت اداری روز یکشنبه ۱۰ دیماه ۱۳۴۶ بدانشکده برسد و یا بطور ناقص ارسال شده باشد ترتیب اثر داده نخواهد شد.

ج‌ـ کارت شرکت در امتحان مسابقه ورودی روز پنجشنبه ۱۴ دیماه در محل دانشکده توزیع میگردد .

د ـ امتحان مسابقه ورودی روز جمعه ۱۵ دیماه بشرح زیر :

۱ـ از ساعت ۹ صبح تا ۱۲ صبح ریاضیات (جبر ، مثلثات، حساب ، هندسه)

۲ـ ازساعت ۱۴ونیم تا ۱۷ نیم فیزیك ، شیمی، مکانیك .

هـ ـ نتیجه امتحانات و تاریخ و شرایط نام نویسی قبولشدگان د راواخر دیماه آگهی خواهد شد .

ضمنا محل برگذاری‌امتحانات در روز توزیع کارت به اطلاع داوطلبان خواهدرسید .

رئیس دانشکده صنعتی (پلی‌تکنیك تهران) مهندس حبیب نفیسی

زنان

دکتر سرداری (معاون وزارت بهداری) درسمینار بهداشت خانواده گفت:

ازدیاد بی رویه اولاد زیان بخش است

در سمینار (بهداشت خانواده) که اخیرا در مشهد تشکیل گردید مسئله ازدیاد جمعیت متناسب با رشد اقتصادی از جهات مختلف و بشیوه علمی مورد بررسی قرار گرفت. سالها است که مسئله کنترل موالید در کشور های جهان مطرح است و در بسیاری از کشور های مشرق زمین نیز اخیرا مورد تحقیق و مطالعه دانشمندان و کارشناسان مسائل اجتماعی قرار گرفته است.

سازمان ملل متحد اخیرا اعلام کرد تا سال دو هزار جمعیت جهان به شش میلیارد نفر میرسد یعنی دو برابر جمعیت کنونی. بسیاری از دول جهان از جمله ژاپن، چین کمونیست، هند بشدت با افزایش جمعیت مبارزه میکند و مصرف قرصهای ضد حاملگی وطرق دیگر بهداشتی برای جلو گیری ازازدیاد جمعیت را قانونی اعلام کردند. در سمیناری که در مشهد تشکیل گردید پزشکان و شخصیت های صاحب‌نظر در امور بهداشت خانواده طرق علمی کنترل موالید در بعضی خانواده ها را مورد بررسی قرار دادند. آنچه در زیر آمده چکیده سخنرانی آقای دکتر سرداری معاون وزارت بهداری در سمینار (بادداشت خانواده) است.

***

در دنیای امروز تامین رفاه‌اجتماعی یکی ازوظائف اصلی‌دولتهامحسوب میگردد در نیل باین مقصودوزارت بهداری و کادر پزشکی وبهداشتی کشور نقش بسیار موثر و ذیقیمتی بعهده دارند سلامت خانواده‌بمعنی اعم کلمه بر چند پایه‌اصلی‌سلامت جسمانی، روانی، اقتصادی و اجتماعی استوار است و هر یك‌از این اصول بطور مستقیم یا غیر مستقیم با بهداشت و تنظیم‌خانواده که هدف رفاه‌خانواده است‌مربوط میشود با تامین رفاه خانواده ،رفاه اجتماع نیز تامین میگردد.

امروزه دیگر قابل قبول نیست که بدون توجه بشرائط اقتصادی و اجتماعی خانواده ها مانند ادوار گذشته به تولید بی رویه نسل پرداخته و کودکان را بحال خود رها نمایند.

● مبارزه با خطر

در عصر ما همانقدر که یك نیروی صحیح انسانی مفید و با ارزش است تن بی حاصل دست و پاگیر و مزاحم است مبارزه با فقر و گرسنگی و پیکار با بیسوادی از مهمترین و بزرگترین مسائل امروز جهان بشمار میرود.

فزونی جمعیت دنیا در مقایسه با رشد محصولات‌غذائی‌وکشاورزی مبین حقایق تلخی است مثلا از سال ۱۹۶۰ به بعد محصولات غذائی در کشور های آسیائی، افریقائی و آمریکای لاتین از دودر صد متجاوز نبوده است‌در حالیکه میانگین نرخ‌فزونی سالیانه نفوس در این مناطق از سه‌در صد تجاوز کرده است.

در حال‌حاضر ادامه این وضع کوشش کشور های درحال‌پیشرفت را در سرو سامان بخشیدن بوضع اجتماعی و اقتصادی خود دچار اختلال فراوان نموده است زیرا این کشور ها از یکطرف بخاطر هدفهای انسانی در صدد تقلیل میزان های مرك و میر و تعمیم بهداشت هستند و از طرف دیگر همین اقدامات خود موجب فزونی نفوس و به بار آمدن مشکلات تازه میگردد در کشور خودمان ایران آمار های موجود نشان می دهد که نسبت مرك‌و میر در طی سالهای اخیر بعلت‌پیشرفت‌بهداشت و رشد سریع اقتصادی کاهش‌قابل توجهی پیدا کرده است‌این کاهش سریع یکی از عوامل عمده فزونی تعداد کودکان و جوانی جمعیت بشمار میرود.

● رفاه خانواده

برای ایجاد هماهنگی‌بین‌نیروی انسانی و امکانات مختلف کشور ها از چند سال پیش بهداشت و تنظیم خانواده مورد توجه مسئولین امور بهداشتی و اجتماعی‌واقتصادی بسیاری از کشور های جهان واقع شده است.

خوشبختانه کشور ما ایران بسبب طرح برنامه های استوار داشتن منابع طبیعی غنی، در حال حاضر با مسئله جمعیت بصورت حاد آن که کشور های‌بسیار‌منجمله کشور های همجوار ما به‌آن مواجه هستند نیست و بهمین سبب هدف اصلی برنامه های بهداشت وتنظیم خانواده در ایران بر مبنای رفاه خانواده ها بنیان گذاری شده است.

در اجرای این برنامه نقش پدر و مادر‌نسبت‌بفرزندان بینهایت مهم است و تعداد فرزندان در وضع روحی، جسمی ،اقتصادی و اجتماعی پدر و مادر تاثیر انکار‌ناپذیری دارد.

تا متناسب بودن تعداد فرزندان خانواده مشکلات اقتصادی‌فراوانی در بر دارد و این‌مشکلات‌اقتصادی که بدست ناخود آگاه والدین بوجود آمده است سبب‌عدم‌توانائی در نگهداری و پرورش و ایجاد معیشت متناسب آنها میگردد.

از طرف دیگر باید توجه‌داشت که خانواده های بدون اولاد در چه عذاب روحی روزگار میگذرانند و منظور از برنامه های بهداشت‌و تنظیم خانواده روشن کردن کانون خانواده با پیدایش اولاد ومتناسب نمودن وضع خانواده میباشد.

تثبیت قیمتها در دست خانمهاست!

● در آلمان غربی باتشکیل هفته «مصرف کننده و کدبانو» دولت موفق‌شد از افزایش نرخ کالا ها جلوگیری کند

(خرید کردن سریع) کدبانوان یکی از عوامل موثر اقتصادی در آلمان فدرال بشمار می آید. نظام اقتصادی آلمان فدرال بر اساس تجارت آزاد و رقابت تجاری‌استوار میباشد و نحوه‌ی خرید کردن کدبانوان مظهر سیر تکاملی نظام نامبرده است.

بالاخره، خریدار عادی است که تصمیم نهائی در باره‌ی کیفیت کالا و قیمت را در دست دارد. کسب اطلاع از او در باره‌ی دونکته‌ی مذکور حائز اهمیت است ومراسم (هفته‌ی مصرف کننده و کدبانو) که این روز ها برگزار شد، بمنظور بررسی این مطالب بود. با اجرای ۵۰۰ جلسه‌ی مباحثه و سخنرانی در سطح وسیعی، در باره‌ی خانه داری مآل اندیشانه و روشهای عاقلانه بهنگام‌خرید‌کردن تبادل نظر و راهنمائی بعمل آمد.

مقامات رسمی در آلمان فدرال نسبت به اینگونه اقدامات برای تنویر همگان پشتیبانی فراوان معمول میدارند. پرفسور شیللر وزیر اقتصاد بار ها تذکر داده است، که دولت باید به‌احتیاجات و همچنین آگاهی و راهنمائی مصرف کننده توجه وافی مبذول دارد. بدینمنظور سازمان‌های‌متعدد در شهر های بزرگ‌تاسیس گشته‌اند که از آنجمله میتوان موسسات زیر را نام برد:

انستیتوی تحقیقاتی مصرف کننده، کمیته‌ی تنویر همگانی‌در باره‌ی اقتصادعمومی، بنیادآزمایش کیفیت کالاها و بالاخره انجمن جلو گیری از رقابت ناصحیح. کتابچه های متنوع و فراوان‌حاوی اطلاعات در باره‌ی مطالب مذکور بچاپ رسیده و در دسترس‌همگان قرار گرفته است.

در وزارت اقتصاد آلمان فدرال یك کمیته‌ی دائمی با شرکت نمایندگان ۲۹ اتحادیه‌ی مصرف‌کنندگان تشکیل میشود، تااینکه دولت بکلیه‌ی مسائل‌مصرف کننده وقوف حاصل نماید. این اقدامات بسیار ثمربخش بوده و درنتیجه‌ی توفیقی که دولت در تثبیت قیمت ها بدست آورده است میتوان‌سال ۱۹۶۷ را در آلمان فدرال (سال مصرف کننده) نامید.

دختران مسلمان قبرس مسلحانه از خود دفاع میکنند؟

در وقایع اخیرقبرس‌دختران مسلمان ترك دوشادوش مردان برای دفاع از جان و مال خود بپاخاستند ومسلح شدند.

در این عکس دختران ترك مقیم قبرس نشان داده شده که نزدیك نیکوزیا پایتخت قبرس آماده هستند تا در صورت حمله یونانیان بتوانند از خود دفاع کنند.

عکس از فرانس‌سوآر

مرد سه زنه!

مردی‌به فکرش‌رسید که‌باداشتن یك زن، دو زن‌دیگر به عقد خوددر آورد.

حاکم‌وقت‌که مایل‌نبوداینگونه هوس‌هارا تشویق کند دستورداد شخصی‌راکه تعدد زوجات رواداشته تسلیم‌دادگاه نمایند وچنان مجازاتی برایش‌درنظر بگیرند که ملت‌راترس و وحشت مستولی‌شودو در آینده کسی‌جرئت نکند مرتکب گناهی باین‌بزرگی شود!!حاکم‌به قضات گفت:(اگر بیینم‌اقل مجازاتش از اعدام کمتر باشد، دادرسان‌را جابجا دورهمان‌میزی که‌روی‌آن قضاوت کرده‌اند‌به‌دارخواهم کشید).

شوخی دلپسندی برای قضات نبود: ازترس عرق سردی‌به‌پیشانی‌آنان‌نشست. سه شبانه روزبه شور پرداختند وفکرمی کردند که‌چگونه قصاصی‌برای این جنایتکار ابداع کنند. هزارگونه مجازات هست اما به تجربه رسیده که هیچگونه قصاصی‌مردم‌را از خیانت‌بازنمی‌دارد. اما بالاخره حضرت‌باری تعالی راهی به آنهانمودوفکرشانرا‌به‌خورفهم هدایت کرد.

جانی‌را به محکمه آوردند تارای محکمه رابه اطلاع‌او برسانند. باتفاق آراء چنین سرنوشتی برای‌جانی مقررداشته بودند: (هرسه‌زن‌را دراختیاراو گذارند!)

ملت‌ازاین رای محکمه به تعجب آمد و انتظارداشت که‌پادشاه حکم به دارآویختن قضات‌راصادرکند. اماچهار روزنگذشته بود که‌مرد سه زنه خودرا بدار آویخت واین‌رای چنان‌رعب‌وهراسی‌دردل مردم‌افکند که از آن تاریخ‌به‌بعد کسی در آن سرزمین هوس سه زن گرفتن را نکرد.

آگهی برای اطلاع داوطلبان خدمت در دفاتر پستی روستائی

بدینوسیله بکلیه داوطلبان خدمت در دفاتر پستی روستائی که روز ۲۱ مهرماه ۴۶ درآزمایش مربوطه شرکت نموده‌اند میرساند که‌برای‌اطلاع‌ازنتیجه‌آزمایش وتکمیل مدارك‌استخدامی خود حداکثر تا ۲۰ آذرماه جاری درتهران‌باداره کل کارگزینی وزارت پست وتلگراف‌وتلفن اول خیابان سعدی ودر شهرستان ها باداره پست وتلگراف وتلفن محل آزمایش مراجعه نمایند.

الف ۸۷۴۱ آ_۴۳۲۱۲ ۲_۳

از بندرعباس

یك‌قدم‌موثردیگردرباره آبادانی‌عشایر بنادر وجزایرجنوب وسیله وزارت آبادانی و مسکن‌ـ‌اداره عمران عشایری برداشته شد

فرماندار کل در حال قطع‌نوار و افتتاح راه سندرك ـ انگهران ازچپ براست نفردوم آقای دکترنامدار و سوم آقای مهندس چوبین دیده میشوند.

ساعت ۱۰ صبح روز سه شنبه سی‌ام آبانماه بنابدعوت قبلی‌آقای دکتر نامدار رئیس اداره کل‌عمران عشایر راه سندرك ـ انگهران افتتاح گردید.

در این مراسم آقایان‌خراسانی فرماندار کل بنادر و جزایردریای عمان دکتر نامدار و عده‌ای از روسای دوائر دولتی بنادر و جزایر ومعاریف بندر عباس ـ میناب معاریف و اهالی شرکت داشتند.

ابتدا آقای سید زاده رئیس گروه های عشایری سیستان و بلوچستان‌و بنادرو جزایرخیرمقدم عرض نمود و گزارشی نسبت بکارهای انجام شده راه دردست افتتاح معروض داشت.

سپس آقای خراسانی با قطع نوار سه‌رنك بنام نامی شاهنشاه آریامهر راه فرعی سندرك ـ انگهران را افتتاح نمود و حضار شدیدا نسبت بشاهنشاه آریامهر ابراز احساسات کردند پس ازآن آقای فرماندار کل آغاز سخن‌نمود و باهالی قول دادتا دوسال دیگر راههای فرعی دیگری که مورد احتیاج اهالی این منطقه میباشد ساخته گردد.

بعد آقای دکتر نامدار آغاز صحبت کردومتذکرشد ماخوشبختیم از اینکه توانسته‌ایم باالهام از نیات‌مقدس شهریارعالیقدرشاهنشاه آریامهر قدمهای‌سودمندی برداریم و راهی که امروز افتتاح شدنمونه بارزی است از این فعالیتهای عمرانی.....

همانطور که همگانی اطلاع دارند این راه در مدتی کمتر از شش ماه ایجاد گردید و این‌تنها براثر پشتکار افرادی است که روح انقلاب را دریافته‌اند و درراه آبادانی‌هرچه‌بیشتر مملکت‌بخصوص منطقه عشایر نشین قدم‌برمیدارند.

آنگاه جایزه‌ای که وسیله آقای خراسانی تهیه شده بود بمنظور قدردانی به آقای سیدزاده اهدا شد.

راه فرعی سندرك ـ انگهران‌یکی از کارهای اساسی بود که این منطقه احتیاج وافری بآن داشت زیرا قبل‌از ایجاد این راه‌که‌حدود پنجاه آبادی را بهم پیوند دادا‌هالی برای‌آمدن به میناب ده‌الی دوازده روز باچهار پایان‌طی طریق‌میکردند ولی اکنون میتوانند چهار ساعته به میناب بیایند. آقای خراسانی‌و آقای دکتر نامداربا همراهان مدت دوروز از مناطق بین راه‌بازدید کردند.

درپایان بازدید دوروزه آقای دکترنامدار رئیس‌اداره کل عمران عشایر چند نفر را مامورحفاظت‌از این راه نمودند تا در آتیه نزدیك تکلیف برای تحویل معلوم گردد.

دراثر طغیان‌رودخانه شاهپور به‌تاسیسات آبیاری‌شبانکاره آسیب رسیده است

بدنبال باران شدیدی که ازچند روز پیش در قراء دالکی و نواحی اطراف شبانکاره آغاز گشته‌بود، روز شنبه گذشته رودخانه«شاهپور» نیز طغیان کرده و در اثرسیل مهیبی که جاری گشته‌است‌خسارات نسبتازیادی‌به تاسیسات شبانکاره وارد شده است. شدت طغیان رودخانه بحدی میباشد که‌ارتفاع آن ۲ متر بیش ازحداکثرارتفاع‌آن درسالهای‌گذشته‌بوده، قریب ۳تا ۴ هزار متر مکعب آب در رودخانه جریان پیدا نموده است.

چون دراثر سیل مزبورتاسیسات آبیاری شبانکاره و قسمتی از موتورخانه «کلل» مورد آسیب واقع شده بود.

آقای مهندس مرعشی‌مدیر عامل آب منطقه‌ای فارس برای بازدید از مناطق مزبور به آن سامان عزیمت نموده است.

«روابط عمومی آب و برق‌فارس»

تشکر و قدردانی

بدینوسیله از آقای دکتر هوشنك صادقی نژاد که‌از دکترهای مجرب‌بیمارستان‌آریامیباشد و با کمال مهارت اینجانب راتحت عمل جراحی قرار داده و معالجه فرمودند نهایت تشکر وسپاسگزار ایشان میباشم.

محمد باقر فیروزآبادی

دوشنبه ۲۷ آذرماه تشکیل میشود

کلاس منشیگری

دوره سه ماه ـ شهریه ۸۰ تومان

زیرنظر دکتر حاج سید جوادی، خانم علیزاده و دکترسلطانی

شامل: ماشین‌نویسی، حسابداری بایگانی، نامه نگاری، آشنائی با قوانین اجتماعی، آداب معاشرت‌و کار باماشین‌های جدید

برای نامنویسی بدبیرخانه انجمن‌دوشیزگان وبانوان (خیابان بهار شمالی، نبش نامجو، شماره ۲۵۶ تلفن‌های ۷۵۶۸۳۱ و۷۶۴۹۸۴) مراجعه فرمائید.

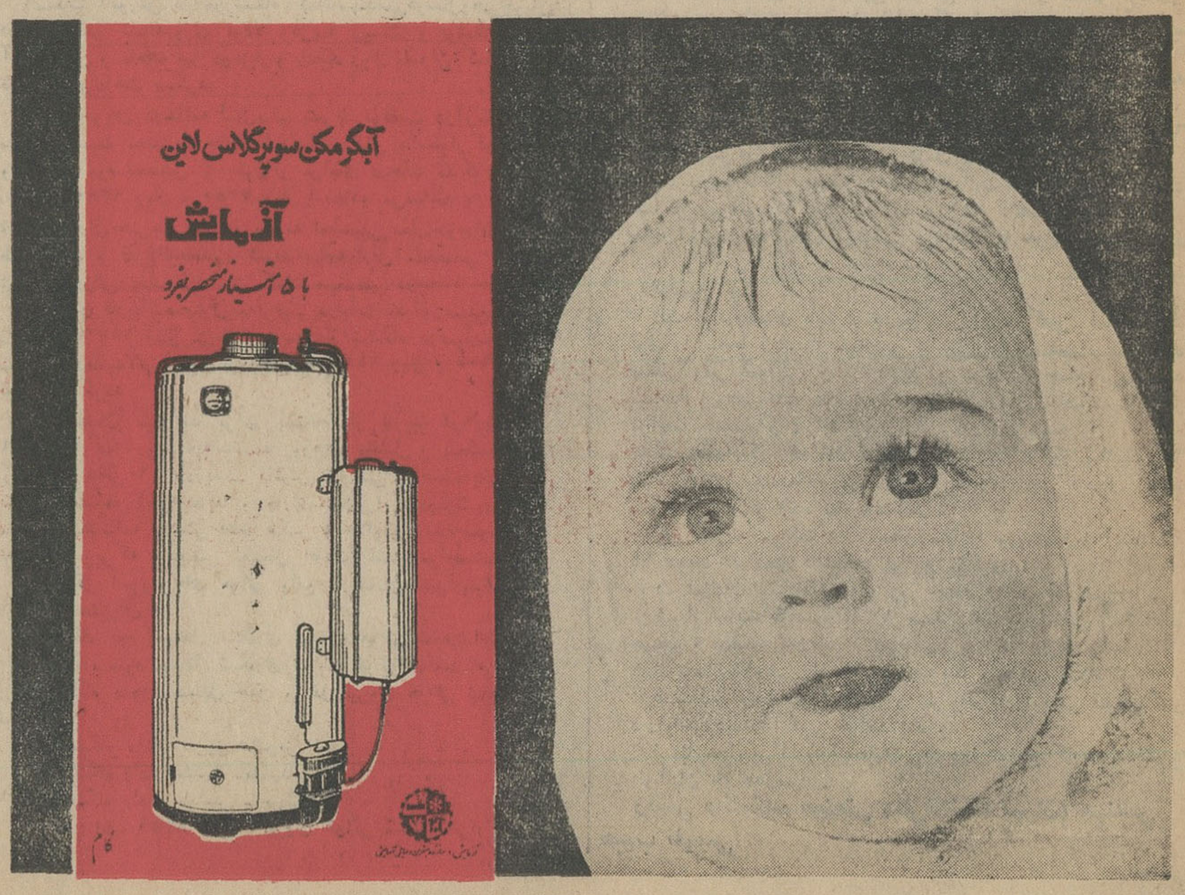

کف پوش پلاستیکی
بی ـ اِم ـ سی
تایل
B.M.C

با همکاری فنی
کشورهای انگلستان
وآلمان غربی
ساخت کارخانه بریپلاست
درقطعات ۳۰×۳۰

بی ـ ام ـ سی تایل
بازیرسازی مخصوص
مکاستیک «پلاستیک سرد»
بضخامت
۴ـ۲/۵۳ـ۲ـ۱/۶ میلیمتر

پخش انحصاری
شرکت
کالثوم
ایران

خیابان شاه
ساختمان آلومینیوم
طبقه سوم

تلفنهای
۶۰۰۳۵
۶۱۳۰۸۴
۶۴۲۲۶
خیابان

مناطق صنعتی و مسکونی تهران مشخص میشود

نقشه جامع شهر تهران با حضور نخست وزیر و چند تن از وزراء ، رئیس شورایعالی شهرسازی در وزارت آبادانی و مسکن مطرح و پس از شور و بررسی بتصویب رسید. در این جلسه اعلام شد که قسمت دوم نقشه جامع شهر تهران طی یکسال آینده تنظیم و ترسیم شده و در موقع مقتضی بتصویب خواهد رسید.

خبرنگار اطلاعات امروز با مهندسان مسئولی که در امر ترسیم نقشه جامع تهران دخالت داشتند تماس گرفت و اطلاعاتی کسب کرد .

نقشه کامل شهر تهران را مهندس مشاور به دو قسمت تقسیم کرده، در قسمت اول مسائل خطوط اصلی نقشه روشن شده است و ضمن تهیه آمار وارقام نقشه ترسیم و جهت تصویب ارائه شده است این نقشه در جلسه دیروز بتصویب رسید و جهت اجرا به شورایعالی شهرسازی ابلاغ گردید.

نقشه شهر تهران براساس پنج و نیم میلیون جمعیت در تهران تنظیم شده و مهندسین مشاور نظر داده است که در مدت بیست و پنج سال آینده، جمعیت تهران به پنج و نیم میلیون بالغ خواهد شد . این رقم در جلسه دیروز مورد بحث قرار گرفت و گفته شد که جمعیت تهران ظرف ۲۵ سال آینده بمراتب بیشتر از پنج و نیم میلیون خواهد شد.

مهندسان ترسیم کننده نقشه جامع شهر تهران در این نقشه برای تهران مساحتی باندازه دوبرابر سطح کل فعلی شهر در نظر گرفته اند. درحال حاضر که مساحت تقریبی تهران ششصد کیلومتر مربع میباشد با اجرای نقشه جدید سطح پایتخت تا هزار و دویست کیلومتر مربع بالغ خواهد شد.

بموجب این نقشه حدود تهران در منطقه مشرق تغییر اساسی نکرده و به حدود سرخه حصار محدود است ولی در حدود غرب تغییرات کلی داده شده و حدود تهران تا کرج توسعه یافته است بهمین ترتیب حدود تهران از شمال به کوههای البرز و در سمت جنوب به ری منتهی میگردد .

*** تغییر درخیابان بندی**

بموجب نقشه مهندس مشاور در خیابان بندی تهران تغییرات اساسی داده شده و بمنظور ایجاد تسهیلاتی در امر ترافیک چهار اتوبان از شمال و غرب و جنوب و شرق تهران بمرکز تهران متصل میگردد . ضمن اتصال این شاهراهها بمناطق مرکزی تهران تغییرات وسیعی در نقشه و مسیر و ساختمانهای موجود مناطق مرکزی روی خواهد داد.

*** اتوبانها**

اتوبان شرق پیست آبعلی را از طریق تهران پارس و تهران نو و نارمک و سایر مناطق بمرکز شهر مربوط خواهد کرد . اتوبان غرب تهران نیز بهمین ترتیب از مسیری که تعیین شده است بمرکز تهران متصل خواهد شد .

طبق توصیه مهندس مشاور دو اتوبان دیگر یکی درشمال و دیگری در سمت ری بموازات جاده های موجود و برای تسهیل امر عبور و مرور احداث میشود و باین ترتیب تهران بوسیله چهار شاهراه مدرن باجاده و مناطق اطراف متصل خواهد شد.

*** منطقه صنعتی**

بموجب نقشه مهندس مشاور که قسمت اول آن دیروز بتصویب رسید منطقه صنعتی تهران تعیین و مشخص شده است . این منطقه در جنوب غرب تهران قرار دارد و قسمت مهمی از واحد های صنعتی تهران در همین منطقه تمرکز یافته است.

برای تعیین محل و قرارگاه موسسات مزاحم ، دود کن ، خطرناك موسسات باربری و مسافر بری در قسمت دو نقشه مطالعه و محل مناسبی تعیین خواهد شد .

جنوب شرق و حدود جاده خراسان برای احداث کارخانه های دودزا درنظر گرفته شده است. این منطقه دور از باد شهر بار که درغرب تهران میوزد تعیین شده .

*** شمال شهر**

بموجب نقشه جامع مرکز تهران و تاسیسات تمرکز کنونی درجهت شمال شهر جابجا میشوند . در شمال تهران منطقه معینی برای اجرای این نظر پیش بینی شده و منطقه بزرگی در این ناحیه که بیشتر موسسات دولتی و ملی در آنجا متمرکز خواهند شد بوجود می آید .

در این طرح به ترکیب ساختمانی بازار دست نخواهند زد و این مرکز ضمن تعمیرات و بهمین صورت باستانی و قدیمی ولی ضمن تجهیز با تاسیسات لازم باقی خواهد ماند. واحد های مسکونی در شمال شهر که از لحاظ آب و هوا دارای شرایط بهتری است توسعه مییابد .

● سیل بند

در طرح مهندس مشاور برای تهران یك سیل بند شمال و شمال غربی پیش بینی شده است وطرح این سیل بند را مهندس مشاور دیگری مطالعه میکند و پس از تکمیل نقشه آماده اجرا خواهد شد .

برای تهیه این نقشه آمار جامعی از ترافیك، منازل مسکونی ، ضرائب تراکم ساختمان های موجود تهیه شده و نقشه را براساس این آمار و ارقام تنظیم کرده اند .

دراین طرح برای تهران درمرحله مقدماتی ساختمان مترو شرقی ـ غربی در ضلع جنوبی تهران درنظر گرفته شده و با احداث ترن هوائی مورد توجه واقع نگردیده است .

علاوه بر اتصال چهار اتوبان در این طرح ساختمان یك جاده کمربندی نیز پیش بینی شده است .

باتصویب خطوط اصلی نقشه جامع شهر تهران و مشخص شدن حدود مناطق صنعتی و مسکونی به شهرداری تهران دستور داده شد که در امر صدور پروانه ساختمان واحداث تاسیسات جدید ، خطوط اصلی نقشه تهران در نظر گرفته شود .

نحوه کار شرکتهای تعاونی تغییر میکند

صبح امروز کنفرانس وزارت اصلاحات ارضی و تعاون روستائی در حضور آقای هویدا نخست وزیر و باشرکت آقای دکتر ولیان وزیر اصلاحات ارضی و تعاون روستائی و مدیران کل آن وزارتخانه در کلیه استان ها و شهرستان ها ، در سالن اجتماعات وزارتخانه مزبور تشکیل گردید .

ابتدا آقای دکتر ولیان وزیر اصلاحات ارضی و تعاون روستائی، از شرکت آقای نخست وزیر در کنفرانس تشکر کرد و گفت: امروز روسا و مدیران کل و مسئولین وزارت اصلاحات ارضی در اینجا جمع شده اند تا مسئولیت های اصولی را که در تشکیلات جدید بعهده آنان واگذار شده ، مورد بررسی قرار دهند .

*** استقلال اقتصادی**

آقای دکتر ولیان اضافه کرد بطور کلی وظائف ما شامل اقداماتی است که درنتیجه آن وضع زندگی روستانشینان کشور بهتر شده و با اتخاذ تدابیری بتقویت استقلال اقتصادی مملکت کمك شود .

وزیر اصلاحات ارضی و تعاون روستائی اظهار داشت که همه ما باید در اجرای منویات شاهنشاه آریامهر بکوشیم تا در سراسر کشور کلیه دهقانان بعضویت شرکت های تعاونی درآیند .

*** آموزش دموکراسی**

آقای دکتر ولیان اضافه نمود : تا امروز تشکیلات تعاونی فقط در ۹۴ شهرستان بوجود آمده و از روز شنبه ما به تمام شهر های ایران برای پیش برد هدف های نهضت تعاون روستائی مامور و وسائل و اعتبار کافی اعزام خواهیم داشت .

وزیر اصلاحات ارضی و تعاون روستائی اضافه کرد: تردیدی نیست که شرکت های تعاونی باید در مراکز روستا ها بصورت خانه هائی باشد که به روستائیان تعلیم دموکراسی و حکومت مردم برمردم بدهند ، ووزارت اصلاحات ارضی وتعاون روستائی به جنبه های انسانی و اجتماعی شرکت های تعاونی بیش از پیش اهمیت میدهیم و امیدواریم روزی برسد که شرکت ها و اتحادیه های تعاونی بتوانند در سبك کردن بار مسئولیت دولت سهیم و شریك شوند .

*** کمك سپاهیان**

آقای دکتر ولیان تاکید نمود که باید با تشویق روستا نشینان بامر پس انداز و استفاده از پس انداز آنها در جهت پیشرفت های اقتصادی دهات اقدامات عاجلی بعمل آید و همچنین برای آموزش روستا ـ نشینان باصول تعاون و راه و رسم جدید زندگی ، از امکانات تمام مملکت استفاده شود و بامر شاهنشاه آریامهر سپاهیان انقلاب ضمن انجام وظائف خود در دهات بیش از پیش بامر آموزش تعاون روستائیان کمك خواهند کرد .

*** شرکتهای سهامی زراعی**

درمورد شرکت های سهامی زراعی، وزیر اصلاحات ارضی و تعاون روستائی گفت :

تشکیل این شرکت ها از ابتکارات شخص شاهنشاه آریامهر می باشد و به تفصیل درباره آن ، در کتاب انقلاب سفید بحث فرموده اند و ما برنامه شرکت های سهامی زراعی را بعد ازمطالعاتی که با مشورت افراد مطلع انجام شد و بررسی و نتایجی که تشکیل این شرکت ها درواحد های روستائی جدید دربر خواهد داشت ، آماده کرده ایم و این نتایج عبارتند ازافزایش درآمد سرانه کشاورزان ، فراهم شدن امکانات جدید برای بکار بردن ماشین آلات درامر کشاورزی نوین حداکثر استفاده از نیرو های انسانی درسطح روستاها و قطب های کشاورزی و صنعتی کشور ، جلوگیری از خرد شدن غیر اقتصادی اراضی زیر کشت واستفاده از اراضی بایر موات .

آقای دکتر ولیان یادآور شد که تردیدی نیست که با اقدامات مزبور نه تنها وضع کشاورزی مملکت دگرگون خواهد شد بلکه تحولات عظیمی درافزایش درآمد روستائیان وبالا رفتن سطح زندگی آنها پدید خواهد آورد و مایلم باردیگر تاکید کنم که مالکیت کشاورزان در این گونه شرکتها محفوظ خواهد ماند.

آقای دکتر ولیان در بیانات خود گفت که : بامر شاهنشاه آریامهر یك مرکز تحقیقات روستائی در وزارتخانه جدید بوجود خواهد آمد .

وزیر اصلاحات ارضی سپس خطاب به نخست وزیر اظهار داشت من به جنابعالی اطمینان میدهم که برای اجرای هدفهای بزرك انقلاب تلاش و کوشش خواهم کرد و مطمئن باشید که بنام یك وزیر مسئول از عموم همکاران خود خواهم خواست که بحال مردم وروستا نشینان بیش از پیش توجه نمایند ونباید باکاغذ بازی که در عصر انقلاب ایران محکوم می باشد موجب رکود کارها گردند.

اساسنامه جدید

آقای دکتر ولیان اضافه کرد : مشغول مطالعاتی هستم که براساس آن تغییرات لازم در نحوه کار شرکت های تعاونی خواهم داد ودر آینده نزدیکی این سازمان باتبعیت از اساسنامه تازه ایکه تهیه شده بکار خواهد پرداخت.

وزیر اصلاحات ارضی و تعاون روستائی تاکید کرد که درسازمان جدید وزارت اصلاحات ارضی و تعاون روستائی برای مامورین ناصالح و غیر مومن باصول انقلاب بهیچوجه جائی وجود نخواهد داشت .

*** اظهارات نخست وزیر**

پس از بیانات آقای دکتر ولیان، آقای هویدا نخست وزیر پشت تریبون قرار گرفت و اظهار داشت :

درحال حاضر کشور ما بمرحله ای از توسعه اقتصادی و اجتماعی رسیده است که دیگر برای ما امکان پذیر نیست بصورت گذشته عمل کنیم.

زیرا در چند سال اخیر بااجرای اصول انقلاب ششم بهمن زیربناهای قرون گذشته خراب شده و ما زیربنای جدیدی برای یك زندگی نوین در کشور خود برپاداشته ایم و این زیر بنا امروز آماده است ، و وظیفه ما اینست که در مدت کوتاهی فاصله ای را که از لحاظ اقتصادی واجتماعی بین کشور ما و ممالك مترقی جهان وجود دارد، بسرعت ازبین ببریم .

آقای نخست وزیر افزود : هم اکنون وظیفه وزارت اصلاحات ارضی و تعاون روستائی است که در قسمت فعالیت های خود که سهم بسیار بزرگی در پیشرفت مملکت دارد ، گام های بلندی بردارد . تابتوانیم درپایان برنامه چهارم آبادانی کشور خود را آماده جهش بیشتری بنمائیم.

*** انقلاب اداری**

آقای نخست وزیر درباره انقلاب اداری اظهار داشت: اوامر شاهنشاه آریامهر درباره این انقلاب مدتی پیش صادر شده بود . تا اینکه بعدا آنرا یکی از مواد انقلاب اعلام فرمودند . دولت دراین موردبررسی لازم را نموده است و طرح هائی آماده دارد ولی چون این مطلبی است که بتمام مردم مربوط میشود. کمیسیونی باشرکت مقامات دولتی و متخصصین امر تشکیل خواهد شد و از گروه های مختلف مردم دعوت خواهد کرد تا بامشارکت آنها و پیشنهاداتی که خواهند داد راه حل های عملی پیدا شود .

● تا پنجسال

آقای نخست وزیر سپس گفت: کار شرکت تعاون روستائی بسیار مهم است و امروز زیربنای کشور برای گسترش فعالیت این شرکت ها پایه ریزی گردیده است . من انتظار دارم تا پنجسال دیگر محلی در مملکت نباشد که در آن شرکت تعاونی وجود نداشته باشد و این باشما است که این نهضت را تا قلب روستا ها و روح روستائیان گسترش دهید .

این کنفرانس بمدت دو روز با شرکت و روسا و مدیران کل سراسر کشور ادامه خواهد داشت .

وضع ۱۰۰ هزار کارمند دولت

بقیه از صفحه اول

طبق امار اخیر ، تعداد کارمندان رسمی دولت یکصد و پنجاه هزار نفر می باشد .

خبرنگار ما گزارش میدهد که از دو هفته قبل کارتبدیل کارمندان غیررسمی نیز آغاز گردیده و کارگزینی وزارتخانه ها تواما کار تطبیق کارمندان غیر رسمی و رسمی را انجام میدهند.

*** وزارتخانه های جدید**

یك مقام مطلع در این مورد اظهار داشت که کارتبدیل کارمندان غیر رسمی در مرحله اول قانون استخدام منوط بتصویب سازمان وپست های اداره هریك ازوزارت خانه ها و موسسات مشمول قانون استخدام می باشد.

خبرنگار ما اضافه میکند که تا کنون سازمان اغلب وزارتخانه ها بتصویب سازمان امور اداری و استخدامی کشور رسیده و جزو چندوزارتخانه که بایستی در سازمان های آنها به مناسبت تغییرات اخیر در وزارتخانه ها تغییراتی داده شود کار سازمان وزارتخانه های دیگر بپایان رسیده است.

هر یك از کارگزینی ها که زودتر میتوانند سازمان وپست های سازمانی خود را به تصویب سازمان اموراداری برسانند در تبدیل کارمندان غیر رسمی جلو تر خواهند بود.

خبرنگار ما گزارش میدهد که در مرحله اول قانون استخدام کارمندان رسمی با قانون استخدام تطبیق داده می شوند ولی کارمندان غیر رسمی بایستی در پست های ثابت سازمانی قرار گیرند وسپس مرحله تبدیل در باره آنان عملی گردد .

خبرنگار ما یادآوری میکند که باتشکیل وزارتخانه های جدید و احتیاج دستگاه های دولتی ، احتمال آنکه کارمندان غیر رسمی در پست سازمانی قرار نگیرند بسیار ضعیف می باشد ، زیرا چنان که در وزارتخانه خود در پست ثابت سازمانی قرار نگیرند دریکی از وزارتخانه های دیگر که احتیاج بکارمند دارند توسط سازمان امور اداری واستخدامی کشور به کار گمارده خواهند شد.

● تا ۲۵ روز دیگر

خبرنگار ما اضافه می کند که تاکنون بجز عده ای از کارمندان و معلمین وزارت آموزش وپرورش، وضع ۱۵ هزار نفر از کارمندان سایر وزارتخانه ها ، هنوز باقانون استخدام تطبیق داده نشده اند .

یك مقام مسئول به خبرنگار ما یادآور شد که کارتطبیق کارمندان رسمی حداکثر ۲۰ تا ۲۵ روز دیگر پایان خواهد یافت و در کار تبدیل کارمندان غیر رسمی نیز سرعت بیشتری بوجود می آید و احتمالا قبل از پایان سال جاری کار تبدیل کارمندان غیر رسمی نیز عملی و تکلیف کلیه آنان مطابق مقررات قانونی استخدام روشن خواهد شد

*** در سه نسخه**

مرحله اول تطبیق کارمندان رسمی وتبدیل کارمندان غیر رسمی وطرح های مخصوص مرحله اول تطبیق، در سه نسخه تهیه میشود که پس از تکمیل در ادارات کارگزینی وزارت خانه ها و موسسات مشمول قانون استخدام ، دو نسخه آن جهت سازمان امور اداری و استخدامی ارسال می گردد ویك نسخه آن در روی پرونده کارگزینی کارمند قرار میگیرد.

*** تایید حسابداری**

نمایندگان سازمان امور اداری در وزارتخانه ها برای آنکه اشکالی در کار تطبیق وتبدیل کارمندان پیش نیاید احکام جدید کارمندان را به تائید ادارات حسابداری وزارت خانه ها نیز میرسانند .

خبرنگار ما گزارش میدهد مرحله اول تطبیق شامل کلیه پرونده های قطور کارمندان می باشد و بایستی طوری تنظیم شود که بعدها دچار اشکال نگردد .

هریك از طرحهای تکمیل شده در سازمان امور اداری و استخدامی برروی کارتهای مخصوص مرحله اول پیاده میگردد و توسط ماشین های آی ـ بی ـ ام منکنه میگردد و این کارتها برای همیشه بجای پرونده هریك از کارمندان درموارد ضروری مورد عمل مقامات مسئول قرار میگیرد .

مفقود شده

گذرنامه این جانب علی کریمی نوری مفقود گردیده از یابنده خواهشمند است به تلفن ۲۶۶۱۵ اطلاع داده مژدگانی خودرا دریافت نماید .

(علی کریمی نوری)

آ ـ ۷۸۰۹ ۲

آخرین اخبار

اسرائیل حکومت خودمختار فلسطین تشکیل میدهد

تل اویو ـ ۵ دسامبر ـ خبرگزاری فرانسه ـ اسرائیل گالیلی وزیر اطلاعات اسرائیل طی مصاحبه با روزنامه «یاماهان» ارگان ارتش اسرائیل گفت :

دولت اسرائیل در نظر دارد در منطقه ساحل غربی اردن که تحت اشغال نیروهای اسرائیل است یك دولت فلسطین خود مختار بوجود آورد وی افزود که دراین زمینه بارهبران اعراب ساکن ساحل غربی اردن مذاکره شده و شانس زیادی وجود دارد که با اعراب فلسطین در مورد بوجود آمدن یك دولت خود مختار دراین منطقه موافقت شود. باید خاطر نشان گردد که سازمان ملل متحد طی قطعنامه ای که در سال ۱۹۴۸ تصویب کرد تشکیل چنین دولتی را توصیه کرده بود .

روزنامه اورشلیم نیز نوشته است دولت اسرائیل درزمینه تشکیل یك دولت خود مختار فلسطین در ساحل غرب اردن بارهبران اعراب این منطقه مشغول مذاکرات است.

پزشکان امریکائی نیز عمل تعویض قلب را انجام میدهند

سانفرانسیسکو ـ ۵ دسامبر ـ آسوشیتدپرس ـ گای رایت خبرنگار یکی از روزنامه های سانفرانسیسکو که ازنزدیك شاهد عمل جراحی تعویض قلب واشکانسکی بوده امروز گزارش داد که پدردنیس داروال دوشیزه یی که قلب وی اکنون موجب ادامه حیات واشکانسکی شده در آغاز مخالف با بیرون آوردن قلب دخترش از سینهٔ وی بوده است رایت نوشته است که پزشکان در آغاز درنظر داشتند هنگامی که دختر هنوز زنده بود قلب وی را از سینه اش خارج سازند . پزشکان اطمینان یافته بودند که دختر بزودی خواهد مرد . پدر دنیس داروال در پاسخ تقاضای پزشکان گفت مادام که دخترش زنده است اجازه نمیدهد قلبش را از سینه خارج سازند .

ضمنا دکتر ویلیام لیکوف رئیس کالج کاربیوگرافی در جولا واقع در آمریکا آمادگی چندین مرکز پزشکی را برای انجام تعویض قلب اعلام نمود .

وی همچنین اعلام داشت که موسسه تحت نظر وی تقریبا در سه ماه پیش ترتیب یك چنین عملی را داده بود.

وی گفت که ماهم مریض رادر اختیار داشتیم و هم شخصی را که قرار بود قلب خویش را اهدانماید

اما منسوبین بیمار که قرار بود به «جولا» بیایند و موافقت خودرا با عمل تعویض قلب کتبا اعلام دارند بجای هواپیما بااتومبیل آمدند و هنگامی به «جولا» رسیدند که دیر شده و بیمار درگذشته بود .

برای اعتراض بجنك ویتنام

یك آمریکائی خودرا آتش زد

نیویورك ـ آسوشیتدپرس ـ دیشب مرد جوانی از نرده های جلو سازمان ملل متحد بالا رفته وبا ریختن نفت برروی لباسهایش خودرا آتش زد .

وی که «کنت الیا» نام دارد بلافاصله به بیمارستان منتقل گردید درحالیکه ۸۰ درصد بدن وی بر اثر شعله های آتش سوخته بود .

پزشکان بیمارستان اظهار داشتند که الیا برای اعتراض به جنك ویتنام خودرا آتش زده است .

پدرومادر الیا که بلافاصله پس از این حادثه دربیمارستان حضور یافتند گفتند که از تصمیم الیا هیچگونه اطلاعی نداشتند . از آنها سئوال شد آیا الیا قبلا حرفی درباره مخالفت باجنك زده است؟ جواب پدرومادر جوان نامبرده منفی بود .

تیراندازی در مرزهای کره شمالی وجنوبی

توکیو ـ رویتر ـ کره شمالی امریکارا متهم کرد که «قایقهای مسلح خودرا درحالیکه توسط کشتی های جنگی بدرقه میشوند» به آبهای ساحلی کره شمالی و رودخانه مشترك مرزی بین کره شمالی و جنوبی میفرستد .

خبرگزاری کره شمالی گزارش داده که این عملیات تحریك آمیز امریکا بمنظور جاسوسی صورت میگیرد .

همزمان بااین وزارت دفاع کره جنوبی اعلام کرد که در اثر تیراندازی مرزداران کره شمالی به ماهیگیران کره جنوبی دونفر کشته و پنج نفر زخمی شده اند.

پراودا به رومانی حمله کرد

مسکو ـ آسوشیتد پرس ـ منابع کمونیست گزارش مطبوعات غربی را مبنی براینکه مذاکرات شوروی ورومانی برای تجدید قرار داد ۲۰ ساله دولتی و اتحاد بایکدیگر شکست خورده وخاتمه یافته است تکذیب کردند.

این منابع گفتند مذاکرات مزبور حتی آغاز نشده است و این شایعات ساخته و پرداخته «انتقامجویان» آلمان غربی است.

روزنامه پراودا امروز طی مقاله ای بیك کشور کمونیست که نام آن برده نشد حمله کرد که آتش نفاق را در نهضت بین المللی کمونیست دامن میزند. ناظران غربی عقیده دارند هدف این مقاله رومانی است که با پیشنهاد مسکو دایر بر تشکیل کنفرانس بین المللی احزاب کمونیست مخالف است.

بدنبال مرك یك زائو

۲ پزشك تحت تعقیب قرار گرفتند

دو پزشك امروز از طرف دادسرای تهران تحت تعقیب قرار گرفتند . این دو پزشك که زن و شوهرند دریکی از خیابانهای بخش ۱۱ تهران مطب مشترکی دارند .

تعقیب آنها پس از تسلیم شکایت از جانب مردی که همسر وفرزندش را در مطب این دو پزشك ازدست داده آغازشد .

این مرد شکایت کرد که همسر خود فاطمه زهره وند ۲۳ ساله را جهت وضع حمل نزد این زن و شوهر برد ، زن او در مطب آنها که از دو اطاق تشکیل شده وضع حمل کرد ، بچه اش مرده بدنیا آمد و زائو نیز پس از وضع حمل درگذشت .

اجساد این مادر و فرزند جهت تشخیص علت مرك به پزشکی قانونی ارسال شده است وبازپرس شعبه ۱۰ دادسرای تهران که باین حادثه رسیدگی می کند بعدازظهر امروز از این مطب بازدید خواهد کرد.

نتیجه مسابقه

در مسابقه جالبی که هفته قبل میان تیم فوتبال کارخانه آزمایش باتیم کلنی گرگان در استادیوم گرگان باحضور عده زیادی از علاقمندان بعمل آمد تیم فوتبال کارخانه آزمایش بنسبت ٤ بریك پیروز گردید .

مشمولین

بقیه از صفحه اول

*** تامین احتیاجات**

در قرعه کشی دیماه احتیاجات ارتش ، ژاندارمری کل کشور ، سپاه ترویج و آبادانی ، بقیه سهمیه سپاه دانش تامین ومشمولین مازادبر احتیاج معاف میشوند .

*** غائبین**

مشمولین دیپلمه فارغ التحصیل قبل از شهریور ماه ٤٦ از نظر وظیفه عمومی غائب محسوب میشوند وحق شرکت درقرعه کشی بهمن ماه آینده را ندارند ، مگر اینکه عذر غیبت آنان در دادگاه ها موجه منظور گردد .

*** متولدین ۲۷ و ۲۸**

در تامین احتیاجات بهمن ماه برای اولین بار مشمولین دیپلمه متولد ۱۳۲۷ و ۱۳۲۸ میتوانند بدون شرکت در قرعه کشی بخدمت اعزام شوند .

این اقدام وظیفه عمومی که طبق ماده ۱۲ قانون نظام وظیفه انجام می شود ، ارفاقی است به مشمولین دیپلمه متولد ۱۳۲۷ و ۱۳۲۸ که میتوانند زودتر بخدمت رفته وتکلیف خود را روشن نمایند . ضمنا باتقدم تامین احتیاجات از این دو گروه دیپلمه، تعداد مشمولین مازاد افزایش خواهد یافت .

حریق اراك

۵ میلیون ریال خسارت زد

بدنبال گزارش قبلی در باره آتش سوزی بیمارستان پهلوی اراك خبرنگار مادر این شهر گزارش داد: صبح دیروز بدستور آقای نخست وزیر آقایان دکتر احمد عاطفی معاون فنی وزارت بهداری ودکتر مشایخی وارداراك شدند و ابتدا از بیمارستان و بیماران بازدید کردند.

سپس جلسه ای با حضور ایشان و آقایان ناظمی فرماندار و دکتر اوشانا رئیس بهداری اراك تشکیل گردید تا پیرامون وضع بیمارانی که براثر آتش سوزی بیمارستان پهلوی بمکانهای دیگر منتقل شده اند تصمیمات لازم اتخاذ گردد . در این جلسه آقای دکتر اوشانا ضمن گزارشی جریان وقوع آتش سوزی را باستحضار رسانید. آنگاه آقای دکتر عاطفی دستور داد اثاثه بیمارستان پهلوی به بیمارستان ۳۰ تختخوابی شیروخورشید سرخ که اخیرا ساخته شده منتقل شود وبیماران نیز درآن بیمارستان تحت معاینه و معالجه قرار گیرند.

بدستور آقای دکتر عاطفی دیروز آقای دکتر اوشانا امور بیمارستان سی تختخوابی بیمارستان شیروخورشید سرخ را تحویل گرفت وآقایان دکتر عاطفی ودکتر مشایخی بعداز ظهر دیروز به تهران عزیمت نمودند.

بقرار اطلاع هنوز علت اصلی حریق معلوم نشده و بطوریکه گفته میشود میزان خسارت وارده تا ۵۰۰ هزار تومان تخمین زده شده است.

قرآن مجید

چاپ امیر کبیر

ازروی چاپ معروف سلطان عبدالحمید در ٤ رنك کاغذ و چاپ سه رنك و ۲۰ نوع جلد مختلف منتشر گردید ـ قرآن چاپ امیر کبیر زیبا ـ نفیس و غلط چاپی ندارد .

آ ـ ٤۳۷٤۸

تبریکات

جناب آقای پرتواعظم معاونت محترم وزارت کار

انتصاب شایسته جنابعالی را بسمت معاونت محترم وزارت کار صمیمانه تبریك عرض نموده موفقیت بیشتر جنابعالی را درخدمت بشاهنشاه آریامهر و میهن آرزومندم

آ ـ ۲۷۷۳۹ مهندس کریمیان

جناب آقای دکتر علی مولوی

انتصاب شایسته آنجناب را بمدیریت کل لابراتوار کنترل تولیددارو تبریك عرض مینماید .

آ ـ ٤۳۸ داود احمدی

تیمسار سرتیپ نواب صفوی فرماندهی محترم ناحیه ژاندارمری سنندج

ارتقاء درجه آنحضرت راصمیمانه تبریك عرض نموده موفقیت عالی را در راه خدمت به شاهنشاه آریامهر خواهانم

آ ـ ۳۷۸٦ ٤ ازبانه عبدالله شهیدی

انجمن دوشیزگان و بانوان

نامنویسی برای دوره جدید :

کلاس مبتدی انگلیسی

زیر نظر دبیران برجسته ایرانی، انگلیسی وامریکائی

علاوه براین، برای دوره جدید این کلاس ها نامنویسی میشود:

خیاطی ـ آشپزی ـ ماشین نویسی منشیگری ـ آرایش ـ کمك های اولیه ـ گلسازی ـ رانندگی

برای نامنویسی بدبیرخانه انجمن دوشیزگان وبانوان (خیابان بهارشمالی، نبش نامجو، شماره ۲۵٦ تلفنهای ۷۵٦۸۳۱ و ۷٦٤۹۸٤) مراجعه فرمائید.

ازفردا چهارمین هفته نمایش

فقط در سینما دیاموند

درسه هفته اول نمایش درهمه جا و همه کس از فیلم «دانه های شن» صحبت میکرد آیا شما این فیلم رادیده اید؟

دانش آموز بیمار بستری شد

بدعوت وزیر آموزش و پرورش آقای پروفسور عدل این دانش آموز را معالجه خواهد کرد

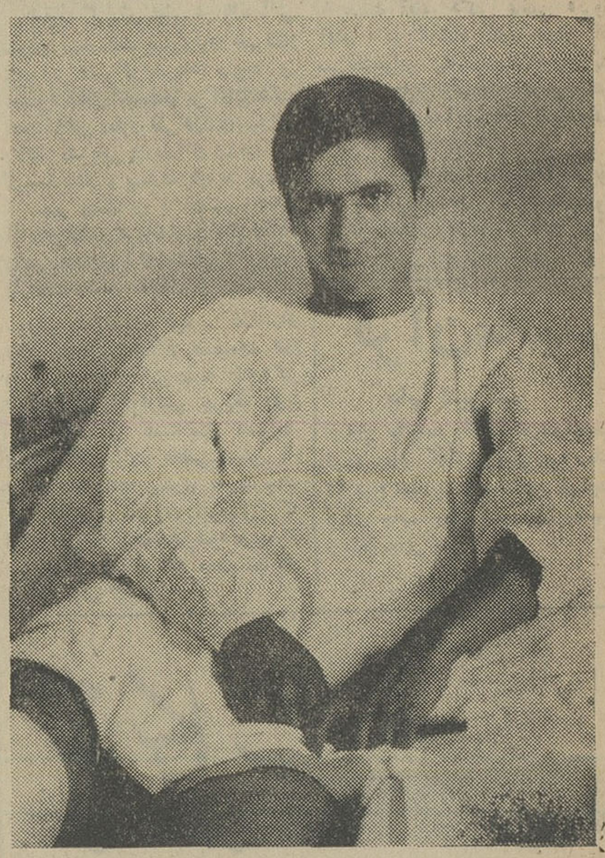

اسدالله قلی تهرانی در بیمارستان

اسدالله قلی تهرانی دانش آموز ۱۸ساله دبیرستان فرخی دیروز به دستور آقای دکتر هدایتی وزیر آموزش وپرورش جهت معالجه در بیمارستان الوند بستری شد .

وزیر آموزش وپرورش از آقای پروفسور یحیی عدل استادجراحی دانشگاه تهران خواست که این دانش آموز را معالجه کندوپروفسور عدل این دعوت را پذیرفت و دستور عکس برداری و آزمایش های لازم را که معمولاقبل از عمل جراحی صورت می گیرد صادر نمود .

گزارش خبرنگار ما حاکیست که آقای دکتر هدایتی وزیر آموزش وپرورش ساعت هفت بعد از ظهر دیروز در بیمارستان الوند از اسدالله قلی تهرانی که در اطاق شماره ۷۳ این بیمارستان بستری است عیادت کرد . وزیر آموزش وپرورش در این بیمارستان همچنین از چند سپاهی دانش بیمار عیادت نمود .

اسدالله قلی تهرانی که چهار سال پیش در حادثه‌ای دردبیرستان فرخی مجروح شده بود به علت عدم معالجه کامل به بیماری استخوانی خطرناکی مبتلا شده است که معالجه آن مشکل می‌باشد و چون خطر قطع شدن یك پایش درمیان بود از مقامات آموزش وپرورش و مردم نیکوکار تهران استمداد کرد و باوجود اینکه عده‌ای داوطلب معالجه اوشدند کمك آموزش و پرورش را ترجیح داد ودیروزپس از اینکه از طرف آقای دکتر امیر تیمور کلالی رئیس اداره کل بهداری آموزشگاه‌ها معاینه شد ، به بیمارستان الوند انتقال یافت.

وزیر آموزش وپرورش دیشب هنگام عیادت از این دانش آموز گفت که بهداشت وتندرستی دانش آموزان همواره مورد توجه ما است ومعاینه آنها بطور منظم صورت میگیرد آقای دکتر حسن بشر جراح متخصص بیماریهای استخوان نیز از جمله کسانی بود که آمادگی خود را جهت معالجه این دانش‌آموز را به روزنامه اطلاعات ابراز داشته بود .

آقای فرخ نیا مدیر کل فرهنك استان مرکزی نیز امروزازاسدالله قلی تهرانی در بیمارستان عیادت کرد.

باغ مرکبات ۸ هکتاری

حوالی بابلسر فوری به فروش میرسد .

نشانی - نمایندگی روزنامه اطلاعات بابلسر

بزودی

تکخال سینمای فارسی

معجزه

پرونده زن امریکائی در دیوانعالی کشور

دوریس کولی

رسیدگی به پرونده دوریس کولی- زن آمریکائی که سال گذشته شوهرش ملوین را در تهران کشت - از امروز در شعبه دوم دیوانعالی کشور آغاز شد .

دوریس ماه قبل در شعبه اول دادگاه جنائی مرکز از جهت قتل شوهرش به ۱۰ سال حبس محکوم شد .

دوریس که متهم است با سلاح کمری شوهرش ملوین را در آپارتمان محل سکونتشان در داودیه قلهك کشته در جلسات دادگاه جنائی منکر قتل او بود و می گفت ضمن کشمکش باشوهرش از سلاح کمری گلوله ای خارج شد و شوهرش را کشت ،اما اعتراف کرد که برسر انتقال خانه از تهران به اهواز با شوهرش اختلاف داشت او در جلسات دادگاه شوهرش را مردی الکلی و در نتیجه عصبانی خواند .

ملوین شوهر متوفای دوریس چند سال از همسر خود که قبلا نیز شوهر داشت جوانتر بود .

دوریس که یك آمریکائی مکزیکی- الاصل است از شوهر اول خود چند فرزند دارد که یکی از آنها در ایران و بقیه در آمریکا هستند .

پرونده دوریس بدنبال فرجامخواهی او به دیوانعالی کشور ارسال شده است . چنانچه «حکم» دادگاه در دیوانعالی کشور نقض شود محاکمه دوریس در شعبه دیگر دادگاه جنائی تجدیدخواهد شد وگرنه حکم دادگاه در مورد وی بمورد اجرا گذارده خواهد شد و در اینصورت تنهاراه نجات او استفاده از قانون عفو مشروط زندانیان است .

در ۲ دادگاه جنائی مرکز

۲ متهم به قتل تبرئه شدند

کامران مافی

امروز دو دادگاه جنائی مرکز دو متهم به قتل را تبرئه کرد .

یکی از این دو تن کامران مافی و دیگری مهدی یولچی خانم نام دارد مهدی که نابینا است متهم است که در تاکستان قزوین مردی بنام جعفر محمد عرب را کشته است و کامران نیز باتهام قتل جهانبخش در قزوین محاکمه شد .

اولی در شعبه شش و دومی در شعبه اول دادگاه جنائی محاکمه شدند و قضات این دو دادگاه هر دو را از اتهام قتل تبرئه کردند . این دو رای قطعی نیست .

در گوشه و کنار شهر

تهیه و تنظیم از: نوشیروان کیهانی زاده

طلاق از محلل

* دیروز زن ۳۵ ساله‌ای به دادگستری آمده بود تا برای جداشدن از شوهرش از «محکمه» تقاضای طلاق کند. او می گفت از شوهر اولم چند فرزند دارم سال گذشته چون حاضر نشدم پولی را که از پدرم ارث برده بودم باو بدهم مرا سه طلاقه کرد، اماچند روز بعد پشیمان شدو در صدد آشتی برآمد، لکن بدون «محلل» آشتی ما صورت نمیگرفت . پس از گذشت ۳ ماه از ثبت طلاق در صدد تهیه محللی بر آمدیم که «دبه» نکندچون من کسی را سراغ نداشتم خود اوشاگرد مغازه‌اش را معرفی کرد و من برای این شاگرد عقد شدم او قول داد که روز بعد مرا طلاق دهد، اما «دبه» کرد وبرای دادن طلاق ۲۰هزار تومان مطالبه نمودچون شوهر سابقم این پول را نپرداخت و او راکتك زد ازآن تاریخ تا کنون «لج» کرده و مرا طلاق نمیدهد و با اینکه من راضی نبود پا به دادگستری بگذارم از روی ناچاری و تنهابخاطر بچه هایم امروز باینجا آمد تا طلاقم رابگیرم و از شر این مرد طماع آسوده شوم.

عشق و ترس

* مرتضی ۳۳ ساله که با داشتن همسر وفرزندخود رامجرد معرفی کرد و با دختر جوانی ازدواج نمود دیشب چون باتهدید پدر دختر که به او گفت یاباید دخترش را طلاق بدهد ویاخودرا بجرم نقض قانون حمایت خانواده آماده تحمل مجازات کند باچاقو رگهای خودرابه قصد خودکشی قطع کرد.

او گفت همسر اولم زنی مهربان ودلسوز است وبا اینکه در طول زندگی زناشوئی خود کوچکترین غفلتی در انجام وظایفش از او مشاهده نکردم، از سال گذشته عاشق دختری شدم . این عشق بقدری شدید بود که کوشش من برای فراموش کردن آن با شکست روبرو شد و آماده خواستگاری از او گردیدم،اما در اینموقع قانون حمایت خانواده بمورد اجرا گذارده شده بودو ناچار بودم برای رسیدن به هدف، خودرا مجرد معرفی کنم. من بااین نیرنك با این دختر ازدواج کردم ،اما بیش از چهارماه «راز» من پنهان نماند وچند روز پیش نو همسر من بدنبال ماجرائی یکدیگر را ملاقات کردند پس از این ملاقات زن دومم بعنوان قهر به‌خانه پدرش رفت و جریان را باو گفت . پدر او امروز نزد من آمد وگفت که اگر ظرف ۴۸ ساعت برای طلاق دادن دخترش به‌دادگاه نروم مرا باتهام نقض قانون حمایت خانواده بدادسرا تحویل خواهد داد.

پدر زنم این اخطار راکردو بدون اینکه اجازه دهد توضیحی بدهم مرا ترك نمود . پس ازرفتن او من خودرابرسر دوراهی عجیبی دیدم نه حاضر بودم بزندان بیفتم وسوابق اداری خودرا از دست بدهم ونه قادر بودم زن مورد علاقه خویش راطلاق گویم بهمین جهت تصمیم به‌خودکشی گرفتم. پرونده این حادثه از کلانتری ۱۷ بدادسرای ناحیه ۳ تهران ارسال شده است.

تعیین تکلیف

* امروز زن جوانی بدادگستری آمده بودتاتکلیف او وشوهرش روشن شود.

این زن می‌گفت شوهرم یاباید اتومبیلش راعوض بکند ویااجازه دهد من در فصل زمستان به‌خانه پدرم بروم .

این زن اضافه کرد اتومبیل شوهرم که درسال ۱۹۵۱ساخته شده درزمستان خیلی «بد» روشن میشود و هر صبح که اتومبیل شوهرم روشن نمیشود ناراحت میشود و بجان من می‌افتد وناسزا می‌گوید و چون به‌زبان خوش حاضر نیست اتومبیل رابفروشد ویا آنرا عوض کندبه‌دادگستری آمده‌اندتاتکلیب خودروشن کنم

درراه خانه نامزد

* یك دادگاه جنحه مردی راباتهام ایراد ضرب (کتك زدن) به ۴۵ روز زندان قابل خرید محکوم کرد این مرد دردادگاه ضمن اعتراف به عمل خود گفت بدنبال اختلافی که با نامزدم پیدا کرده بودم پدر اومرا جهت فسخ نامزدی به خانه‌اش دعوت کرده بود از این پیش‌آمد بعلت اینکه نامزدم را دوست می‌داشتم سخت ناراحت بودم و موقع راندن اتومبیل بسوی خانه پدر نامزدم چون همه‌اش در این فکربودم که چگونه او را از فسخ نامزدی منصرف کنم . با وانتی تصادف کردم و از فرط ناراحتی بااینکه خودم مقصر بودم راننده وانت را کتك زدم و سروکارم به‌دادسرا افتاد.

از امشب درسینماهای

سانترال - تاج - ایفل - امپایر

این زن زیبا و سکسی چون گلی خوشبوازدستی بدست دیگرمیگشت ... گلی بودکه رایحه دل انگیزش مردان رابه دیوانگی میکشید وزنان را ازفرط حسادت ازپادرمی‌آورد...

کلودیا کاردینالله ○ نینو مانفردی ○ ماریو آدورف درفیلم

فیلم کامل و رنگی مراسم فرخنده جشن تاجگذاری شاهنشاه آریامهر و علیاحضرت شهبانوی محبوب ایران بهمراه فیلم «یك گل برای همه» نمایش داده میشود .

یک گل برای همه

رنگی - پخش از کلمبیا

A ROSE FOR EVERYONE

بعلت نمایش فیلم «مراسم تاجگذاری» شروع سئانسها در سینما امپایر ۱۱ صبح ۳۰ر۲-۵-۳۰ر۷-۱۰ بعد ازظهر در سینما سانترال ۳۰ر۱۰صبح ۲ -۳۰ر۴-۷-۳۰ر۹ بعداز ظهر در سینما ایفل ۳۰ر۱۰صبح ۱۵ر۲- ۴۵ر۴-۱۵ر۷- ۴۵ر۹ بعد از ظهر و در سینما تاج ۱۱صبح ۴۵ر۲-۱۵ر۵- ۴۵ر۷-۱۵ر۱۰ بعد از ظهر

بزودی

تمام ایران از این فیلم صحبت خواهند کرد

گل آقا

رنگی ○ ایستمن کالر

فروشگاه مرکز صنایع کوچک دستی وابسته بوزارت اقتصاد محل فروش کلیه فرآورده‌های دستی و روستائی کشوربا قیمت ثابت

ساعت کار: ۸ و نیم صبح الی ۱ بعد از ظهر ۴ الی ۷ بعد از ظهر

نشانی-خیابان تخت جمشید - روبروی سفارت امریکا شماره ۳۸۱

از فردا صبح درسینماهای

گذشت بزرگ

ناصر ملک مطیعی - امین امینی - سارا - قدکچیان - یوری - ایران قادری و کتایون

فیلمبردار: فریدون ری پور

محصول استودیو عصر طلائی

کارگردان: ناصر ملک مطیعی

آسیا - میامی

رکس - همای

تیسفون - سیلوانا

المپیا - پانوراما

پرسپولیس - ستاره

مجالس ترحیم

نظر بفوت مرحوم مغفور آقای محمدنظام تفرشی زائر اباعبدالله الحسین علیه السلام ابوی آقای حاجی حسین نظام مجلس ختمی از ساعت ۲ونیم الی ٤ونیم بعدازظهر پنجشنبه ۱٦ آذرماه ٤٦ در مسجد آذربایجانیها ـ انتهای بازار کفاشها منعقد می‌باشد .
امید است باشرکت خود دراین مجلس روح آن مرحوم راشاد فرمائید.
الاحقر محمدرضاالحسینی الاصفهانی ـ سیداحمدمیرخانی

اتحادیه صنف خرازی فوت ناگهانی آقای حاجی **محمدنظام تفرشی** ابوی آقای حسین نظام راباطلاع اعضاء صنف میرساند . مجلس ترحیم آن مرحوم روزپنجشنبه ۱٦آذر در مسجد آذربایجانیها انتهای بازار کفاش‌ها از ساعت ۲ونیم تا٤ونیم منعقد می‌باشد .
رئیس اتحادیه صنف خرازی ـ حاج اکبرپور کاظمی

بدینوسیله فوت ناگهانی آقای محمدنظام تفرشی زائراباعبدالله الحسین علیه السلام راباطلاع اقوام‌ودوستان وآشنایان آن مرحوم میرساند . مجلس ختم در مسجد آذربایجانیها انتهای بازار کفاشها از ساعت ۲ونیم‌الی ٤ونیم بعدازظهر روزپنجشنبه ۱٦آذر٤٦ منعقد میباشد.
عبداله نظام ، غلامعلی نظام ، یحیی نظام ، حسین نظام، محمود نظام، عباس نظام ، فاطمه نظام،رحمانی،آشتیانی، غلامحسین زاغرمی،کیهانی،حسین فروارخو،جوادعربضی، محمود مام‌بگی ، سعادتی آ ـ ۳۷٦۸۷
به‌آقای حاج‌حسین نظام وسایر بازماندگان آن مرحوم مصیبت وارده را تسلیت میدهیم

خانواده‌های : فیژه ، ماهوتچیان،شفیعی لاریجانی، کریمیان فرد ، حاجی‌پور، شهپال،نظام‌زاده ،شمس‌زاده، نهال ، اکبرنیا ، شفیعی ، قانعی ،رضازادگان ، تجلی، سماك ، انصاری ، حاج‌باقری
بانهایت تاسف وتاثر درگذشت نابهنگام مرحومه مغفوره **زهرا فیژه** همسر آقای ابوالفضل ماهوتچیان‌را باستحضار اقوام و دوستان میرساند مجلس‌ترحیم‌مردانه آنمرحومه روز پنجشنبه ۱٦ر۹ر٤٦ از ساعت ۲ونیم‌تا ٤ونیم بعدازظهر در مسجد کاظمیه واقع در خیابان‌ری مقابل کوچه دردار و مجلس ختم‌زنانه در همانروز از ساعت ۲ونیم تاچهارونیم بعدازظهر در منزل آقای سید حسن شفیعی لاریجانی واقع در سه‌راه امین‌حضور کوچه قوامی پلاك ٦٤ منعقد خواهد بود . آ ـ ۲ ۷٦٦۹
به‌آقای ابوالفضل ماهوتچیان وسایر بازماندگان آنمرحومه مصیبت وارده را تسلیت میدهیم

باکمال تاسف وتاثر فوت نابهنگام برادرناکاممان مرحوم**منصور ساویس** را باطلاع دوستان و آشنایان میرساند . مجلس ترحیم آن مرحوم روز پنجشنبه ۱٦ آذرماه جاری از ساعت ۳ونیم‌الی ٥ونیم بعدازظهر در کنیسای عراقیها خیابان آناتول‌فرانس شرق دانشگاه منعقد است .
مریم ، یوسف ، دکتر سعید ، جمشید ، فرخ ، گیتی و ریموندساویس‌وخانواده‌های بنی‌شاهی ،گلدوز، ذبان ، اصیل ، داورپناه ، تیقوا ، ابنر ، لاله‌زاری ، معلم‌زاده ، حکیمی ، هرصل ، فرهمند .
۱ـ۲ آ ـ ۲ ۷۵۵۷

بانهایت تاسف وتاثر درگذشت شادروان **میرزا آقاجان‌صمدی همدانی** بزرك خاندان صمدی‌و رهنما را باستحضار خویشاوندان و دوستان میرساند. مجلس ترحیم روز جمعه ۱۷ر۹ر٤٦ از ساعت ۹ونیم الی ۱۲در کنیسای حئیم‌واقع درخیابان قوام‌السلطنه کوچه‌سیمین برگزار میشود .
یداله صمدی ، عنایت‌اله صمدی ، منوچهرصمدی فریدون صمدی و خانواده‌های صمدی ، رهنما ،پورات، یعقوب‌زاده ، گلشنی ، زارع ، صوفریان ، احدیان ، بهروز ، تابانفر آ ـ ۲۷٦٤۷
بعموم بازماندگان آنمرحوم مصیبت وارده را تسلیت میدهیم

بانهایت تاسف‌درگذشت مرحوم **احمدجهان‌شمس** کارمند بازنشسته اداره کل اوقاف راباطلاع اقوام و آشنایان میرساند . مجلس ختم مردانه روز پنجشنبه۱٦ آذرماه از ساعت ۳الی ٥بعدازظهر در مسجد طالقانی واقع در خیابان شاه‌آباد کوچه ظهیرالاسلام و ختم‌زنانه همان‌روز وساعت در منزل آن مرحوم خیابان بهارستان بالاتر از سه‌راه ژاله کوچه میرافضلی کاشی۱٥بر گزار میگردد .
رضاجهان‌شمس ، ملیحه جهان‌شمس ،حسین ، عباس اکبر، اصغر قره‌گزلو ، حسین رستمی ، محمدوعلی‌اکبر ذوالفقار رجائی ، حسین ، احمد ، قاسم ومحسن‌تبریزی، فریدون سلامتی
بعموم بازماندگان آنمرحوم مصیبت وارده راتسلیت میدهیم

باکمال تاسف درگذشت شادروان **حبیب‌اله‌رئوفی** پدر ارجمند آقای ذبیح‌اله رئوفی مدیر عامل شرکت سهامی ترانلو رابه‌اطلاع آشنایان و دوستان وهمکاران مشارالیه میرساند . مجلس ختم آن مرحوم از ساعت ۲ونیم تا٤ونیم بعدازظهر روز پنجشنبه شانزدهم آذرماه ٤٦ در مسجد نوریان واقع در جاده قدیم شمیران باغ صبا دایر خواهد بود .
آ ـ ۲ ۷۷۰۳ **شرکت سهامی ترانلو**

بانهایت تاسف درگذشت مرحوم **حبیب‌الله‌رئوفی** بزرك خاندان رئوفی را باستحضار بستگان و دوستان میرساند مجلس ترحیم مردانه آن فقیدسعید از ساعت ۲٫٥تا٤٫٥ بعدازظهر روز پنجشنبه شانزدهم آذرماه‌جاری در مسجد نوریان واقع در خیابان شمیران باغ صبا برگزار میشود و مجلس ترحیم زنانه در همان روز و ساعت در منزل شخصی آن مرحوم واقع در انتهای خیابان بهار خیابان اسعدرزم‌آرا کاشی ٤۹ منعقداست.
ذبیح‌الله رئوفی ، ولی‌الله رئوفی ، عزت‌الله‌رئوفی محسن رئوفی ،حاج‌مرادعلی کاویانی ، محمد یاوری، حسن باقری ، غلامحسین ابراهیمی ، عباسقلی شکوری، سرهنك جلیل شکوری ، علی‌اصغر مجیدی
آ ـ ۲۷٦۹۷
بعموم بازماندگان آنمرحوم مصیبت وارده‌را تسلیت میدهیم

بانهایت تاثر و تالم فوت مرحوم **مصطفی‌میرزاعضدی** نوه مرحوم حاجی‌سیف‌الدوله طاب‌ثراه برادر خانم آقای ملك‌مدنی وآقای امیرموید عضدی راکه‌درملایرناگهانی اتفاق افتاده است برای اطلاع‌خویشان و دوستان اعلام میدارد مجلس ختم مردانه آنمرحوم‌روزپنجشنبه‌شانزدهم آذرماه از ساعت نه‌تایازده و ختم زنانه از ساعت دوونیم تاچهارونیم بعدازظهر همانروزدرخانقاه‌مرحوم‌صفی‌علیشاه قدس‌سره‌خیابان‌خانقاه منعقد خواهد بود.
خانواده‌های : عضدی ، ملك‌مدنی ،سروری،رضوی،امین مدنی ، مدنی ، میرکمالی ، مظفرقاجار ، فرزام ، زند، حیدری ، حاج‌بخش ، قائم‌مقامی ، اسعدرزم‌آرا ، افشار، رجالی ، مقدم ،میرفخرائی ، اسعددهقان ، کامران، دولت‌شاهی ، خسروی،فراهانی،اسدی ،رمختار ، ولی‌پورگودرزی ، ناظمی وخانواده‌های‌وابسته آ ـ ۲۷٦٤۳
بعموم افراد خانواده‌های عزادار بویژه آقای امیرموید عضدی وآقای سیدهاشم ملك‌مدنی وبانو مصیبت وارده راتسلیت میدهیم

بانهایت تاثر وتاسف فوت‌مرحوم **سیدحسین‌معینی** راباستحضار خویشان و دوستان وآشنایان میرساند . هزینه مجلس ترحیم مردانه صرف امور خیریه خواهد شد . ومجلس ترحیم زنانه آنمرحوم‌روزشنبه ۱۸آذرماه از ساعت ۱۰تا۱۲ صبح در خانقاه صفی‌علیشاه (خیابان صفی‌علیشاه) منعقد خواهد بود .
افسرالملوك کریمی ، شایسته‌معینی ، نصراله‌فرود، امیرناصر معینی ، محمود انیسی ، مهدی معتمدی ، منوچهر کریمی ، دکتر ایرج کریمی ، سیدمحمود افقهی ، جعفر ملکی ، توران صفائی ، ناصر روشن‌ضمیر اسداله زعیم ، کاظم پکاه،سرهنك حکیمی ،وکیل‌منفرد
۱ـ۲ آ ـ ۲۷۷۲۱
بعموم افراد خانواده‌های عزادار بویژه‌بازماندگان آنمرحوم مصیبت وارده را تسلیت میدهیم

بانهایت تاسف‌درگذشت‌شادروان آقای **غلامحسین‌خان خلج‌امیرحسینی** راباطلاع عموم اقوام و آشنایان‌میرساند مجلس ترحیم آن‌مرحوم درساعت ۱۸الی۲۰ روزپنجشنبه ۱٦ر۹ر٤٦ در مسجد حاجی‌باقر خیابان مولوی(قنات‌آباد) برگزار است .
حسن ومرتضی امیرحسینی ـ سیف‌امیرحسینی ـ محتهدزاده ـ خانواده‌های امیرحسینی‌ـفتاح ـجوانشیر ـ بیگدلی ـ هدایتی آ ـ ۲۷٦۹۹
بعموم بازماندگان آنمرحوم مصیبت وارده راتسلیت میدهیم

خانواده‌های : سلیمی ـ ساسانی ـ رضازاده ـ نامدار ـ شیرزادی ـ دکتر کریم‌زاده ـ بشمی ـمومن‌ـ کوصدقی ـ کاتبی ـ دکتر نصیری ـ سلام‌الهی‌ـمظلوم‌ـ عمومی
باکمال تاسف درگذشت مرحومه **خاورسلیمی آستارائی** والده گرامی آقایان‌سرهنك نعمت‌اله‌وسرهنك قدرت‌اله ورسول سلیمی راباطلاع خویشاوندان‌ودوستان میرسانند . مجلس ختم مردانه‌روز پنجشنبه ۱٦ آذرماه از ساعت ۹ونیم صبح‌الی۱۱ونیم در مسجد حاج‌حسن واقع در شاهپور خیابان ارامنه وختم‌زنانه همانروز از ساعت ۳الی ٥بعدازظهر در منزل آن مرحومه خیابان چهل‌متری نواب کوچه احمدی پلاك ٦۲منعقد می‌باشد.
آ ـ ۲۷٦۹۳
بعموم فرزندان و بازماندگان آنمرحومه مصیبت وارده را تسلیت میدهیم

بانهایت تاسف فوت ناگهانی همشیره عزیزم بانو **زرین‌تاج آزادخوئی** را در مشکین‌شهر باطلاع میرساند. مجلس ترحیم مردانه آن مرحومه‌روزپنجشنبه۱٦ر۹ر٤٦ از ساعت ۹ونیم الی ۱۱ونیم صبح در مسجد حاج شیخ عبدالحسین (معروف به‌آذربایجانیها) و ختم زنانه همان روز از ساعت ۷الی ۹بعدازظهر در منزل آقای‌حاج‌حسین نیکروی واقع در خیابان رودکی چهارراه وثوق کوچه نظری پلاك ٤٥۷ منعقد می‌باشد .
علی‌اکبر آزادخوئی
خانواده‌های : آزادخوئی ـ صالح‌زاده ـنیکوی‌ـ والاـ علی‌اکبری‌خوئی ـ صالحی ـ تقوی ـ وحیدی ـ کمپانی ـ چوخاجیان آ ـ ۲۷۷۱۳
بعموم بازماندگان آنمرحومه مصیبت وارده‌راتسلیت میدهیم

بانهایت تاسف وتاثر درگذشت ناگهانی شادروان بانو **بتول‌غنی** مادر بزرگوار خودرا باطلاع خویشان و دوستان میرساند .مجلس ترحیم زنانه آن‌مرحومه روز شنبه ۱۸آذرماه از ساعت ۲تا۳ونیم بعدازظهر و ختم مردانه‌ازساعت ۳ونیم الی٥بعدازظهر درخانقاه‌صفی‌علیشاه واقع در خیابان خانقاه منعقد می‌باشد .
مهندس‌علی‌غنی

خانواده‌های : غنی ، ثقة‌الاسلامی ، بهزادپور ، مجیدی ، غیاثی ، سادات‌تهرانی ، اصالت ، صانعی ، رانکوهی ، قاجار ، طباطبائی ، و خانواده‌های وابسته
باکمال تاسف وتاثر درگذشت ناگهانی بانوی نیکوکار خانم **بتول‌غنی** بزرك‌خاندان غنی را باطلاع میرسانند . مجلس ترحیم زنانه آنمرحومه روز شنبه ۱۸آذرماه از ساعت ۲تا۳ونیم بعدازظهر و ختم مردانه از ساعت ۳ونیم تا٥بعدازظهر در خانقاه صفی‌علیشاه‌واقع در خیابان خانقاه منعقد می‌باشد .
مهندس علی غنی ، ناهید غنی (قاجار) ، مرضیه غنی (ثقة‌الاسلامی) ، راضیه غنی ،(بهزادپور) ، عذراغنی، زهراغنی ، باقر غنی ، شمس غیاثی ، سرهنك‌بهزادپور، عباس ثقة‌الاسلامی ، مهوش تهرانی، دکتررکن‌الدین سادات تهرانی ، سرتیپ اصالت ، آفاق صانعی ،دکتر پرویز صانعی ، میرغنی‌رانکوهی ، باقر مجیدی ،هرمز قاجار ، افسر قاجار،سیاوش قاجار،حسام‌الدین‌طباطبائی، پری طباطبائی آ ـ ۲۷۷٤۹ ۱ـ۲
بعموم افراد خانواده‌های عزادار مصیبت وارده‌را تسلیت میدهیم

بدینوسیله فوت جانگداز و ناگهانی شادروان **فریبرز قرابگلو** رابه‌اطلاع دوستان و آشنایان میرساند مجلس ختم آنمرحوم در تهران برگذار شد و مبلغ۱٥ هزارریال هزینه مجلس ترحیم در کرمانشاه در اختیار جمعیت خیریه فرح پهلوی گذارده شد .
آ ـ ٤۳۸٦٤ **عبدالغفار وزیری‌تبار**

بقیه آگهیهای ترحیم و تسلیت
درصفحات ٤و۱۱ چاپ شده‌است

باکمال تاسف درگذشت شادروان بانو **خاورامیر طهماسب** بزرك خاندان امیرطهماسب همسر مرحوم سرلشکر شهید عبداله امیرطهماسب و مادرسرتیپ‌احمد امیرطهماسب را باطلاع میرساند . مجلس ترحیم آن شادروان از ساعت ۹الی ۱۱صبح‌روزپنجشنبه ۱٦ر۹ر٤٦ در مسجد مجد برگزار میگردد .
آ ـ ٤۳۹٤٤ **ستاد بزرك‌ارتشتاران**

باکمال تاسف درگذشت شادروان بانو **خاورامیر طهماسب**همسرسرلشکرشهیدعبداله‌امیر طهماسب ومادر ومادر آقای قاسم امیرطهماسب مشاور عالی وزارت‌راه‌را باطلاع میرساند مجلس ترحیم آنمرحومه روزپنجشنبه شانزده آذر ماه از ساعت ۹تا۱۱ صبح در مسجد مجد منعقد خواهد بود .
آ ـ ۲۷۷۷٥ **وزارت‌راه**

بانهایت تاسف فوت مرحومه بانو**خاور امیرطهماسب** مادرگرامی آقای قاسم امیرطهماسب مدیر کل اداری سابق راه‌آهن دولتی ومشاور عالی وزارت راه‌راباطلاع میرساند مجلس ترحیم آن مرحومه روز پنجشنبه ۱٦ آذرماه از ساعت ۹الی ۱۱صبح در مسجد مجد منعقد خواهد بود .
آ ـ ٤۳۸٥٤ **راه‌آهن‌دولتی‌ایران**

باکمال تاسف درگذشت نابهنگام بانو **خاور امیر طهماسب** همسر سرلشکر عبداله امیرطهماسب و مادر گرامی تیمسار سرتیپ‌احمد امیرطهماسب را باطلاع کلیه افسران و درجه‌داران بازنشسته و فامیل وآشنایان میرساند . مجلس ترحیم مرحومه فقیده سعیده روز پنجشنبه ۱٦ر۹ر٤٦ از ساعت۹الی ۱۱ در مسجد مجد منعقد می‌باشد . تشریف‌فرمائی آقایان موجب‌خوشنودی روح آنمرحومه می‌باشد .
کانون افسران ودرجه‌داران بازنشسته ارتش
آ ـ ٤۳۹٥۰

خانواده‌های: امیرطهماسب ، دارائی ، امیربختیار شیبانی ، رهنما ، مغروری ، هوگنو ، کاظمی ،دبیری، سرلشکرعلی حجت‌کاشانی ، مینوئیان ، دژبرد، مجذوب حسینی ، سیف‌پور فاطمی ، جابرانصاری ، جعفریان، شریف ، نژند ، گرانمایه
بانهایت تاثر و تاسف درگذشت شادروان بانو **خاورامیرطهماسب** بزرك خاندان امیرطهماسب وهمسر مرحوم سرلشکر عبداله امیرطهماسب ومادر سرتیپ احمد امیرطهماسب ـ ایراندخت امیرطهماسب (امیر بختیار) قاسم امیرطهماسب ـ ناصر امیرطهماسب ـ توراندخت امیرطهماسب (شیبانی) ـ پوراندخت امیر طهماسب (رهنما) راباطلاع اقوام و دوستان میرساند. مجلس ترحیم مردانه روز پنجشنبه ۱٦ آذرماه ٤٦ از ساعت ۹الی ۱۱صبح در مسجد مجد ومجلس ترحیم زنانه از۳الی ٥بعدازظهر در منزل شخصی آنمرحومه واقع در خیابان شمیران خیابان‌خواجه‌نصیرطوسی کاشی شماره ۳۳٤ منعقد خواهد بود .
آ ـ ۲۷۷۷٥
مصیبت وارده رابعموم بازماندگان آنمرحومه تسلیت میگوئیم

باطلاع دوستان وشاعران وسخنوران گرامی که بمناسبت درگذشت مادر بزرگوارم همدردی نموده و علاقمند بودند که از این جانبه‌دیدار شخصی بنمایند میرساند که درروز پنجشنبه ۱٦آذر از ساعت چهارونیم تا۸ بعدازظهر دربنده‌منزل واقع‌در خیابان شاهرضا انوشیروان دادگر ـ کوچه نائینی شماره ۲٤ آماده پذیرائی میباشم .
آ ـ ۲۷۷٤٥ **حشمت‌درویش**

باکمال تاسف درگذشت شادروان **محمدحسن‌نبئی سبزواری** پدر آقای ابوالفضل نبئی کارمند صدیق‌بنگاه باربری توکل راباستحضار کلیه همکاران میرساند . مجلس ترحیم مردانه از ساعت۲ونیم تا٤ونیم بعدازظهر روز پنجشنبه ۱٦ آذرماه جاری در مسجد حاجی‌فروتن انتهای خیابان خراسان منعقد خواهد بود .
مدیر بنگاه باربری توکل ـابراهیم‌نصیریان

خانواده‌های : نبئی ـ عربی ـ استیری ـ فرشچی‌ـ خالقی ـ یاوی ـ غیومی ـ بزرگی
بانهایت تاسف وتاثر درگذشت شادروان**محمدحسن نبئی‌سبزواری** را باستحضار بستگاه و دوستان‌میرسانند. مجلس تذکر مردانه آن‌فقید سعید از ساعت۲ونیم تا ٤ونیم بعدازظهر روز پنجشنبه ۱٦ آذرماه جاری‌درمسجد حاجی‌فروتن انتهای خیابا ن‌خراسان و مجلس ترحیم زنانه همانروز در منزل آنمرحوم واقع در خیابان‌شهباز خیابان غیاثی چهارراه عارف کوچه شیبانی پلاك ۲۹ برقرار است .
آ ـ ۲۷۷٥٥
بعموم بازماندگان آنمرحوم مصیبت وارده‌راتسلیت میدهیم

یادبود

بمناسبت هفتمین شب درگذشت جوان ناکام‌مهندس **محمدرضائی** مراسمی در روز پنجشنبه ۱٦ماه‌جاری از ساعت ۲ونیم الی ٤ونیم بعدازظهر در امامزاده عبدالله آرامگاه بدربرگزار خواهد شد وسیله حرکت‌درخیابان غفاری منزل آن مرحوم آماده است .
آ ـ ۲۷۷۳۱ **خانواده‌رضائی**

مراسم سالروز درگذشت مرحوم **حاج‌محمدحسین یزدی**روز پنجشنبه ۱٦ آذرماه جاری از ساعت ۱٦الی۸ بعدازظهر در آرامگاه آنمرحوم (قم) در صحن مطهر حضرت معصومه (ع) ازطرف بازماندگان آنمرحوم‌منعقد خواهد گردید .
آ ـ ۲۷٦٥٥ **حاج‌محمدیزدی**

بدینوسیله باطلاع دوستان و آشنایان‌محترم‌میرساند مراسم چهلمین روز درگذشت جوان ناکام **احمد معدل شیرازی** که مصادف با روز جمعه ۱۷ آذرماه جاری می‌باشد در شیراز آرامگاه خانوادگی برگزار میشود
آ ـ ۲۷۷٥۱ **خانواده معدل‌شیرازی**

بمناسبت‌اولین‌سالگرد درگذشت شادروان‌مهندس **جهانگیر فزونمایه** مجلس یادبودی از ساعت ۳تاه‌بعداز ظهر روز جمعه ۱۷ آذرماه ٤٦ در منزل آنمرحوم واقع در قلهك خیابان یخچال ـخیابان امیرحکمت کاشی ۱+۱۲ برگزار میگردد .
آ ـ ۲۷٥۹۱ **اقدس فزونمایه**

بمناسبت شب هفت شادروان مرحوم**سیف‌اله‌درویش مقامی** مجلس ترحیم واقع در امامزاده صالح شمیران از ساعت ۱۲الی٤بعدازظهر روز پنجشنبه ۱٦ر۹ر٤٦ برگزار میگردد از کلیه فامیل‌و بستگان و دوستان تقاضا میشود باتشریف‌فرمائی خود روح آنمرحوم را شاد فرمایند .
خانواده‌های : بهبودی ـ درویش‌مقامی

بیادبود یکمین سال ستوان دوم شهید عباسعلی‌سیاها

روزی که شدی بشهر شیراز شهید
قلب من‌و مادرت از این غصه‌طپید
آنقدرو که‌خون ازبدن پاك تورفت
ازدیده مادرت بداغ‌تو چکید

سالی گذشت که‌توای فرزندم ای شهیدوطن دردل خاك تیره خفته‌ای ـ آرام‌و بخواب جاودان . اما دراین سال برمادر داغدیده‌ات‌چه گذشت ؟
یکسال غم‌واندوه اشك‌و آه وانتظار . انتظار برای بازدیدن‌روی توای فرزند بخاك وخون طپیده‌ام ...اما انتظارم بی‌پایان است .
برای تجدید یادتو در خاطره‌ها یارانت درروز چهارشنبه پانزدهم آذرماه‌مجلسی ترتیب داده‌اند تاهمه علاقمندانت شرکت کنند و در ماتمت‌سوك گذارند و برای روح‌تو از خدای بزرك آمرزش بخواهند .
آ ـ ۲۷٥۳٥ **مادر وبرادر داغدارتو**

بمناسبت شب هفت درگذشت شادروان مرحوم **عبداله کامکار پارسی** مجلس یادبودی از ساعت ۲تا٤ بعدازظهر روز جمعه ۱۷ آذرماه برسر مزار آن مرحوم در صحن‌مطهر حضرت‌عبدالعظیم (باغ‌طوطی) منعقداست شرکت بستگان ـ دوستان و آشنایان موجب شادی‌روح آن مرحوم وتسلی خاطربازماندگان است .
خانواده‌های : کامکار پارسی ـ کمال ـ بهادری
آ ـ ۲۷۷٥۹

بدینوسیله باطلاع بستگان و دوستان میرساند که بمناسبت هفتمین‌شب درگذشت شادروان آقای‌حاج‌احمد **ملکی دامغانی** مجلس یادبودی در مزار آن مرحوم‌واقع در مقبره‌ابوحسین‌قم عصرروز شنبه هیجدهم آذربرگزار میگردد .
خانواده‌های : ملکی ـ رئیسی ـ ملکیان ـخلج‌ـ طهرانچی ـ صفاری ـ اکبر ـ کشمیریان‌ـ زندی
آ ـ ۲۷۷۷۷

سپاسگزاری

از کلیه سروران گرامی و دوستان وآشنایان‌محترم که در مراسم تشییع و مجالس ختم و هفته شادروان **غفار بینش‌پور** شرکت یا از طریق‌ارسال نامه و تلگرام ودرج درروزنامه وبرگزاری مجالس ختم در استان‌های خوزستان و آذربایجان ابراز همدردی‌فرموده‌اندصمیمانه سپاسگزاری می‌نمائیم وبرای همگی‌سلامت و توفیق خدمت بمردم و مملکت آرزو داریم .
خاندان بینش‌پور و خانواده‌های وابسته
آ ـ ٤۳۷٥۰

سپاسگزاری
از جناب آقای اربابی معاونت محترم وزارت راه وریاست هواپیمائی کل کشور وجناب آقای دکترگنجی معاونت محترم وزارت راه وریاست هواشناسی کل کشور وکلیه روسا و کارمندان محترم ادارات‌هواپیمائی و هواشناسی وشرکت‌های هواپیمائی‌ودوستان وهمکاران وبستگان شادروان **رافی‌نرسس** که چه باشرکت در مراسم تشییع وختم وچه باتشریف‌فرمائی بمنزل نهایت همدردی ابراز و وسیله تسلی خاطر بازماندگان رافراهم فرمودند مراتب سپاس و امتنان خودرا تقدیم و چنانچه در شرفیابی وعرض تشکر حضوری تاخیری رخ‌دهدامید عفووپوزش‌داریم .
آ ـ ۲۷۷۹٥ **خانواده‌نرسس**

تسلیت

جناب آقای حاج‌ماشاءالله پورکیانی
فوت پدر گرامیت باعث تاثر ماگشت مارا در غم خود شریك بدانید
غلامرضا نبی‌فر ـ اسدالله کاظمی‌بهزاد
آ ـ ۲۷۸۰۳

جناب آقای جناب‌زاده
مارا در غمت سهیم بدان
سرهنك ولی‌معینی ـ اسمعیل اکبری ـفیروز مجللی
آ ـ ٤۳۸۲۸

جناب آقای مهندس سعیدائی
مصیبت وارده را صمیمانه تسلیت گفته و آرزو داریم آخرین غم‌شماباشد
سرهنك ولی معینی ـ اسمعیل‌اکبری ـ فیروزمجللی
آ ـ ٤۳۸۲۸

تیمسار سپهبد کمال
از طرف خود وعموم همکارانم مصیبت وارده رابه آن تیمسار ارجمندوخانواده محترم تسلیت عرض‌مینمایم
آ ـ ۲۷٦۹٥ **سپهبد منیعی**

جناب آقای زرین‌کفش
بانهایت تاثر مصیبت وارده را به‌جنابعالی‌وخانواده محترمتان تسلیت میگوئیم .
کارکنان روابط عمومی بانك عمران
آ ـ ٤۳۷۱۰

جناب آقای دکتر میراحمدی
پزشکان و بهیاران و کارکنان بیمارستان آپادانا مصیبت وارده بجنابعالی را از صمیم قلب تسلیت گفته سلامت و توفیق سرکاررا از خداوند خواهانند
بیمارستان آپادانا ـدکتراسمعیل بیگی
آ ـ ٤۳۸۸۲

تیمسار معظم سپهبد کمال
بانهایت تاثر و تاسف مصیبت وارده رابه‌خانواده محترم بخصوص به‌آن‌سرور گرام تسلیت عرض‌مینمایم بقای عمر وسلامت‌وسعادت آن تیمسار محبوب و کلیه فامیل محترم را از خداوند بزرك خواستارم .
آ ـ ۲۷۷۲۷ **حسین خداداد**

جناب آقای مهندس رضا شایگان
مدیر عامل محترم موسسه استاندارد
باکمال تاثر و تاسف مصیبت وارده رابه‌آن‌دوست عزیز و کلیه فامیل محترم تسلیت عرض مینمایم‌بقای عمر و سعادت آنجناب‌وبازماندگان محترم را از خداوند متعال خواستارم
آ ـ ۲۷۷۲۷ **حسین خداداد**

جناب آقای مهندس رحمانی
معاونت محترم وزارت پست وتلگراف
باکمال تاثر و تاسف مصیبت وارده رابه‌آندوست عزیز و کلیه فامیل محترم تسلیت عرض مینمایم‌بقای عمر و سعادت آنجناب وبازماندگان محترم را ازخداوند متعال خواستارم
آ ـ ۲۷۷۲۷ **حسین خداداد**

جناب آقای دکترعبدالعظیم شایگان
باکمال تاثر و تاسف مصیبت وارده را به‌آندوست عزیز و کلیه فامیل محترم تسلیت عرض مینمایم‌بقای عمر و سعادت آنجناب وبازماندگان محترم را ازخداوند متعال خواستارم .
آ ـ ۲۷۷۲۷ **حسین خداداد**

همکار محترم خانم دکتر هاراطونیان و جناب‌آقای مهندس لئون
مصیبت وارده را تسلیت عرض بقا و سلامتی‌آن فامیل محترم را از خداوند مسئلت داریم
آ ـ ۲۷۷۲۳ **دکترمهدی‌بحری‌وبانو**

دوست عزیز کامیز ملك‌آرا
بانهایت تاسف فوت پدرگرامتان را بسرکار و خانواده‌محترمتان تسلیت عرض می‌نماید .
دبیرستان هدف شماره (۱) ـطبیعی‌یك
آ ـ ۲۷۷۰۷

درگذشت ناگهانی مرحوم منصور ساویس رابه خانواده‌های بنی‌هاشمی وساویس تسلیت عرض میکنم
آ ـ ۲۷۷۱ **برادران‌حوری‌زاده**

تیمسار ارجمند سپهبد کمال
بااندوه بی‌پایان درگذشت شادروان عبدالله کامکار پارسی را از طرف خود و همکارانم بحضور آن تیمسار معظم تسلیت عرض نموده سلامتی بازماندگان آن‌سعید فقیدرا از ایزد منان خواستارم
آ ـ ٤۳۸۰۸ **شیراز ـ سرتیپ‌محسن شبستری**

تیمسار سپهبد کمال
مصیبت وارده را حضور آن تیمسار از طرف خود و همکارانم تسلیت عرض مینمایم
آ ـ ۲۷۷۲۹ **سرتیپ‌عاطفی**

باکمال تاسف درگذشت آقاجان صمدی رابخانواده وبازماندگان ایشان تسلیت میگوئیم
ابراهیم صوفریان ـ یعقوب صوفریان‌ـاکبرصوفریان پرویز صوفریان
آ ـ ۲۷۷۰۹

جناب آقای مهندس کامکار
باتاثر فراوان درگذشت پدر گرامی‌آن‌جناب‌را بشما و خانواده محترمتان تسلیت عرض مینمائیم
مهندس ضیاءالدین طبری ـ محمود حسام ـمهندس محمدرضانامی ـ ایرج گلستان
آ ـ ۲۷۷۳٥

هیئت مدیره و مهندسین شرکت‌ساختمانی‌اشکان
مصیبت وارده را به‌جناب آقای مهندس کامکار معاونت محترم فنی‌شهرداری‌تهران‌تسلیت عرض‌مینمایند
آ ـ ۲۷۷۳٥

تیمسار معظم سپهبد کمال
باکمال تاسف و تاثر مصیبت وارده را به‌حضور تیمسار و خاندان محترم کامکار تسلیت عرض‌مینماید.
آ ـ ۲۷۷۳۷ **سرلشکر حسین‌زمانی**

جناب آقای مهندس یوسف سعیدائی
معاونت محترم سازمان تربیت‌بدنی ایران
باکمال تاسف وتاثر مصیبت وارده را ازطرف‌خود واعضاء فدراسیون چوگان وسواری ایران تسلیت‌عرض مینماید .
آ ـ ۲۷۷۳۷ **سرلشکر حسین زمانی**

افسران ، درجه‌داران و سربازان گاردشاهنشاهی مصیبت وارده را بفامیل محترم کامکاروکمال‌بخصوص به‌جناب آقای مهندس کامکار و تیمسار سپهبد کمال تسلیت عرض نموده صبر وشکیبائی‌وسلامتی بازماندگان را از درگاه خداوند بزرك مسئلت دارند .
آ ـ ۲۷۷۹۷ **سرلشکرهاشمی‌نژاد**

چهارشنبه
* ششم دسامبر ۱۹۶۷
● چهارم رمضان ۱۳۸۷
* شماره ۱۲۴۵۴
* سال چهل و دوم

تلگرام تبریك شاهنشاه بمناسبت سالروز استقلال فنلاند

بمناسبت جشن پنجاهمین سالروز اعلام استقلال کشور فنلاند از جانب شاهنشاه آریامهر تلگرام تبریکی بعنوان حضرت رئیس جمهوری آن کشور مخابره شد.
در این تلگرام شاهنشاه آریامهر برای ملت فنلاند آرزوی نیك بختی فرموده‌اند.

سفیر جدید عراق دراین ماه بایران می آید

آقای دکترمحمد حسین‌آل - یاسین که بسمت سفیر جدید جمهوری عراق در دربارشاهنشاهی تعیین گردیده تا پایان این ماه بتهران وارد خواهد شد. رادیو بغداد دیشب خبر داد که سفیر تازه عراق در تهران‌باآقای‌اسماعیل خیرالله وزیر شئونات جمهوری و کفیل وزارت‌خارجه عراق‌ملاقات‌و پیرامون تقویت مناسبات ایران و عراق مذاکراتی صورت‌داد.
خبرنگار سیاسی ما گزارش‌می دهد که همزمان با ورود سفیرتازه عراق در تهران نام سفیرایران در بغداد نیزانتشار خواهدیافت.
آقای حسن الدوجیلی سفیرفعلی عراق در تهران که برای احراز پستی در وزارت خارجه عراق به بغداد احضار شده هنوز در تهران بسر می برد و مقدمات بازگشت خویش را به بغداد فراهم می کند. وی از دی ماه ۱۳۴۰ سفیر عراق در تهران‌بوده‌است.

اجلاسیه مرکز تحقیقات فرهنگی عمران منطقه‌ای

درپنجمین‌اجلاسیه مرکز تحقیقات فرهنگی سازمان همکاری عمران منطقه ای سه کشور ایران،پاکستان و ترکیه که در آنکارا تشکیل شد دوباره‌لزوم توسعه همکاریهای‌فرهنگی سه کشور مذاکراتی بعمل آمد.
همچنین در این باره تصمیم گرفته شد تا کتب و آثار ادبی و تحقیقی جدیدی‌ازدانشمندان و شعرای‌کشور های مزبور ترجمه و انتشار یابد.

ازطرف وزارت آب وبرق، طی‌هفته آینده :

۲ لایحه مهم تقدیم مجلس میشود

● **طرح شیرین کردن آب شور در نواحی جنوبی کشور یکی‌ازلوایح‌وزارت آب وبرق است**

* براساس یکی ازلوایح، در مجاور سد های کشور قطبهای کشاورزی و صنعتی تشکیل میگردد

هفته آینده وزارت آب و برق سه لایحه جدید که یکی مربوط‌به تاسیس قطب های کشاورزی و دیگری مربوط به موافقتنامه ایران وامریکا برای شیرین کردن آب شور و سومی مربوط به عضویت ایران در یکی از انجمن های بین‌المللی آب‌است، تقدیم مجلس شورای ملی خواهد کرد.

*** کسب مجوز**

لایحه مربوط به شیرین کردن آب شور در حقیقت کسب مجوز از مجلس برای‌اجرای موافقتنامه‌ایران وامریکا میباشد.
بموجب این موافقتنامه بررسی های مقدماتی و در بعضی موارد بررسی های نهائی، از لحاظ تامین آب نقاطی که احتیاج‌بشیرین کردن آب شور برای مصارف شهری و صنعتی دارند، بعمل می آید.
بموجب این موافقت نامه کارشنان امریکا با کمك مهندسین ایرانی در سواحل جنوب مطالعات خود را آغاز خواهند کرد و نظر وزارت‌آب وبرق اینست که این مطالعات در درجه اول در بندر عباس و بندر بوشهر و جزیره آبادان آغاز‌گردد.

*** آینده آبادان**

مخارج دلاری این طرح از طرف دفتر شیرین کردن آب شوروزارت کشور امریکا و هزینه های ریالی آن بوسیله وزارت آب و برق‌تامین میشود.
درمورد آبادان هدف این است که از هم‌اکنون تدابیری‌برای‌تامین آب شیرین دهسال آینده این‌شهر اتخاذ شود. وزارت آب و برق معتقد است که طی دهسال آینده باسته شدن سدی برروی‌رودخانه کارون، آب شیرین آن بنقاط دیگرخوزستان‌منتقل خواهدگردید و درنتیجه میزان آب کارون وفشار آن کم شده و آب شور به مناطقی که درحال حاضر آب شیرین دارند پیشروی خواهدکردو نتیجتابسیاری از تلمبه های صنایع فعلی آبادان ممکن است گاهی در آب شور قرار گیرند و وضع منظم فعلی خود را از دست بدهند. لذا از هم‌اکنون باید برای آب شیرین این جزیره تدابیر لازم اتخاذ گردد.

*** قطبهای کشاورزی**

لایحه دوم مربوط به ایجاد قطب های کشاورزی در زیر سد ها می باشد. اصولا قطب کشاورزی براساس دو عامل آب و خاك‌بوجود می‌آید. در زیر سد ها که خاك آن خوب تشخیص داده شود با استفاده از وجود آب فراوان واحدهای بزرك کشت‌و صنعت بوجود خواهد آمد. این واحدها تنها بکار کشاورزی اشتغال‌ندارند بلکه کارهای صنعتی ووابسته به کشاورزی خودرا هم بعهده می - گیرند. در حال حاضر نمونه‌بارز آن طرح نیشکر در جنوب است.

*** طرح نیشکر**

طرح‌نیشکر مربوط به ۱۵ هزار هکتار زمین در خوزستان میباشد که ۱۰ هزار هکتار آن زیرکشت و ۵ هزار هکتار آن زیر کارخانه‌ها و خیابانها و خانه‌ها و تاسیسات عمومی میباشد. **طبق طرح فوق‌از ده هزار هکتار مزبور جمعا يك میلیون تن نیشکر تولید میشود‌که در کارخانه‌های قند و شکر قریب صد هزار تن شکرودر کارخانه‌های کاغذسازی شصت هزار تن کاغذ و درکارخانه تولید فیبر ۴۰، هزار تن فیبرو درکارخانه الکل سازی ۱۵ هزار تن انواع الکل بدست می‌آید. در حال حاضر از این زمینها هکتاری‌۲۵هزار‌تومان‌درآمد حاصل میشود.**
هدف‌لایحه دوم‌این‌است که‌همین‌واحد های بزرك کشاورزی و صنعت در زیر سدها بوجود آید. اولین مرحله این طرح بر اساس مقدار اعتباری که در برنامه چهارم تامین شده است از طرف وزارت آب و برق بمرحله اجرا در می‌آید.

● لایحه عضویت

لایحه سوم مربوط به عضویت ایران در یکی از مجامع بین - المللی آب است‌که مجوز آن‌باید از مجلسین اخذ گردد.

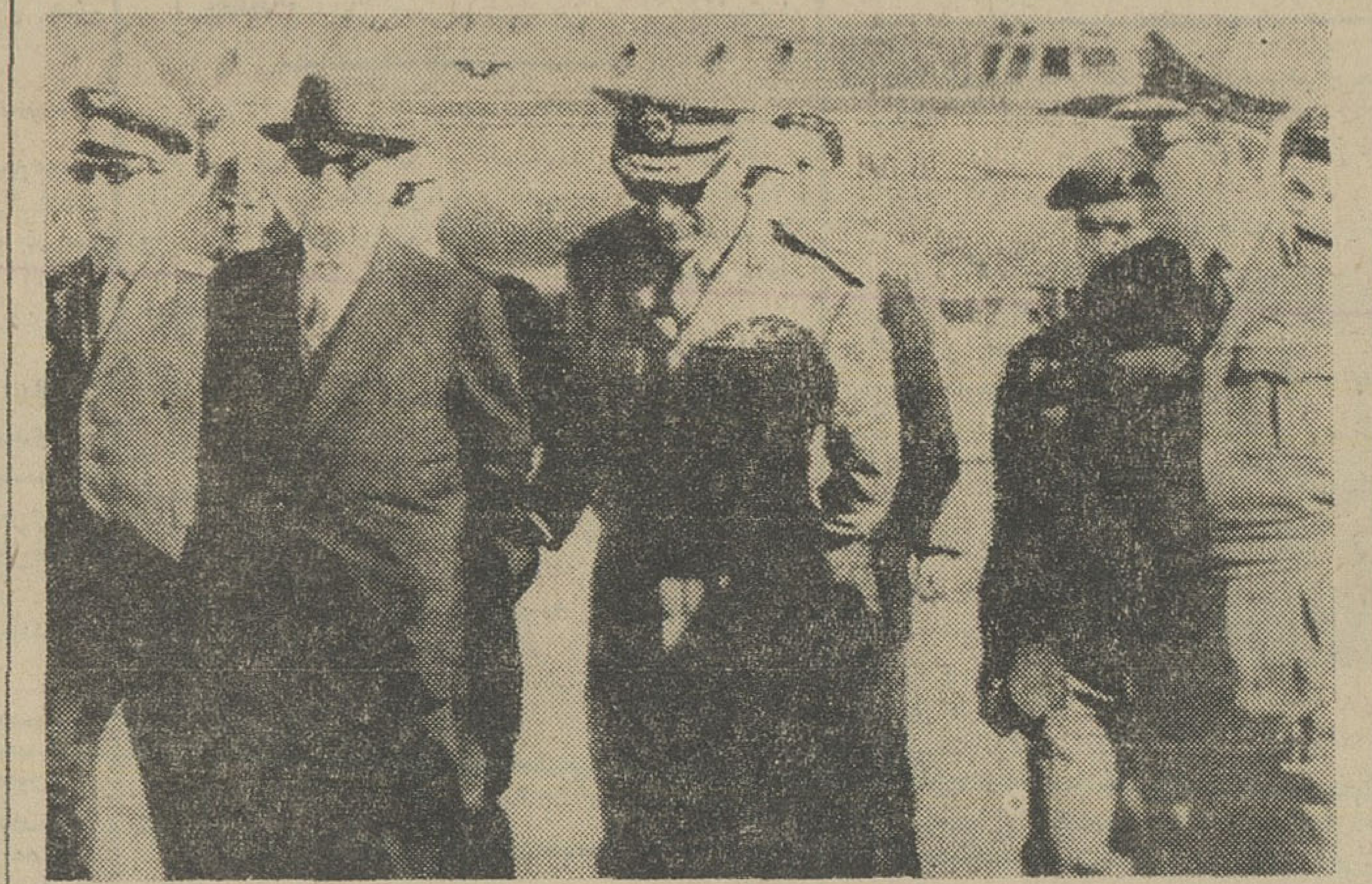

پریروز يك‌واحد از هواپیما های‌بمب افکن شوروی از نوع «توپولف» در آسمان قاهره‌به پرواز در آمدند. اسرائیلی ها بااین‌اقدام‌شوروی اعتراض کردند و وزیرخارجه اسرائیل‌در نطقی که‌درپارلمان این‌کشورایراد کرد‌گفت بهتراست‌بجای این اقدامات تلاشی در راه‌صلح بعمل آید. هنگام‌ورودخلبانان این هواپیما ها به‌قاهره‌مقامات‌نیروی‌هوائی مصر ووابسته هوائی و سفیر شوروی از آنهااستقبال کردند.این عکس از چپ براست‌وابسته هوائی‌سفیر شوروی، مارشال ریاض‌رئیس ستاد مصرو ژنرال الحناوی فرمانده نیروی هوائی مصررا درفرودگاه قاهره نشان میدهد.

دوره لیسانس مکاتبه‌ای ۶رشته خواهد داشت

امروز خبرنگار ما اطلاعات‌جدیدی پیرامون تاسیس دوره لیسانس مکاتبه‌ای ورشته های تحصیلی و سایر شرایط مربوط به‌آن بدست آورد.
خبرنگار ما می نویسد دوره لیسانس مکاتبه‌ای‌زیرنظر دانشسرای عالی سپاه دانش‌اداره می شود و در رشته های تعلیم‌وتربیت‌روستائی اقتصاد روستائی، علم الاجتماع روستائی، مهندسی روستائی‌ورشته های خانه‌داری وتعلیم و تربیت از داوطلبان ثبت نام میکند.
رشته های خانه‌داری و تعلیم و تربیت مخصوص زنان‌ودختران و دیگر رشته ها مربوط بمردان خواهدبود.

● داوطلبان تحصیل

خبرنگار ما مینویسد با طرح تشکیل مربوط بسپاه دانش زنان و خدمت آنان‌در اقصی‌نقاط‌کشور تاسیس دوره لیسانس مکاتبه‌ای ضروری به نظر میرسید تا این دسته از داوطلبان تحصیلات عالیه که در نقاط دور افتاده‌ای بکار مبارزه با بیسوادی اشتغال می - ورزند، قادر باد‌امه تحصیلات‌خود باشند ودراین زمینه‌تقاضای‌فراوانی از طرف معلمین سپاهی و سایر معلمان نقاط دور افتاده کشور که‌دسترسی به دانشگاه ها ندارند
باتوجه باین احتیاجات، بامر شاهنشاه دوره لیسانس مکاتبه‌ای تشکیل شد تا افرادی که‌دسترسی به تحصیل در دانشگاه ها و دانشکده های استان هاوشهرستان ها را ندارند قادر بادامه‌تحصیلات عالی خود باشند.

*** ثبت‌نام**

طبق گزارش خبرنگار ما دوره لیسانس مکاتبه‌ای‌مخصوص‌دختران و زنان سپاهی دانش، معلمین‌مرد سپاهی و معلمین زن و مرد نقاط دور افتاده وروستائی کشورخواهد بود و آنان می‌توانند ضمن‌مبارزه بابیسوادی در همان نقطه‌ای که مشغول هستند از طریق مکاتبه باخذ درجه لیسانس نائل شوند.
گزارش‌خبرنگارما حاکیست که‌ثبت نام داوطلبان تا اواخر این ماه‌انجام میگیردوپس از مدت کوتاهی دروس دانشجویان آغاز میشود.

اصول تشکیلات دادگستری

مورد تجدید نظر قرار می‌گیرد

کمیسیون اصلاح «قوانین‌مربوط‌به اصول تشکیلات دادگستری» از امروز آغاز بکار کرد.
دراین کمیسیون وزیردادگستری، رئیس دیوانعالی کشور، رئیس دادگاه عالی انتظامی قضات، رئیس کانون‌وکلا، یکی از وزیران پیشین دادگستری و رئیس یکی‌از شعب دیوان عالی کشور عضویت دارند.
فکر تشکیل این کمیسیون‌پس ازاینکه آقای دکتر صدر وزیر دادگستری ضمن نطقی لزوم‌تجدید نظر در اصول تشکیلات‌دادگستری را تاکید کرد بوجودآمد.
قانون مربوط به‌اصول تشکیلات دادگستری برای نخستین‌بار در تیرماه سال ۱۳۰۷ تدوین شد. سپس در دیماه سال ۱۳۱۵ مورد تجدید نظرقرارگرفت ودرسال‌های ۱۳۳۳ و ۱۳۳۵ موادی از آن‌حذف ومواد دیگری به‌آن اضافه‌گردید.
بموجب این قانون و ظایف سازمانهای دادگستری از قبیل بازرسی کل‌کشور، اداره فنی، اداره حقوقی، اداره کل ثبت اسناد، دادسرا و دادگاه انتظامی قضات، استخدام قضات وپزشکی قانونی معلوم شده‌است.

مشترکین محترم
پرسی گاز
بمنظور آنکه‌سفارش گازودرخواست سرویس شما سریع وبا موقع‌انجام گیرد خواهشمند است در هنگام تماس باپرسی گاز با ذکرشماره قرارداد به شماره های زیر بادقت تلفن فرمائید.
۶۴۵۹۱
۶۴۵۹۲
۶۴۵۹۳
۶۴۵۹۴
۶۴۵۹۵
۴۷۹۹۰
۴۷۲۴۷

درخلیج فارس منبع جدید نفت کشف شد

بقرار گزارش رسیده عملیات حفاری چاه اکتشافی شرکت نفت لاوان (لاپکو) در خلیج فارس با موفقیت توام بوده است. این چاه در ۱۰۴ کیلومتری شمال عربی میدان ساسان در فلات قاره ایران در خلیج فارس قراردارد. ازمایش های انجام‌شده از چاه جدید، وجود نفت سبك و قابل توجهی را نشان میدهد و عملیات حفاری بمنظور شناسائی‌بیشترساختمان‌تحت‌الارضی این منطقه همچنان ادامه دارد.
میدان نفتی ساسان، نخستین‌میدان نفتی شرکت نفت‌لاوان‌بود که‌دوسال قبل کشف گردید و قرار است تا پایان سال جاری مورد بهره‌برداری قرار گیرد و صدورنفت از این میدان آغاز گردد.
شرکت نفت لاوان با مشارکت شرکت ملی نفت ایران و شرکت های امریکائی «اتلانتیك‌ریچفیلد» و «مرفی‌اویل کورپورشن» و «سان- اویل» و«یونیون‌اویل آف کالیفرنیا» تشکیل گردیده است.

خرید مولد برق برای کارخانه پتروشیمی

نیویورك -۶ دسامبر -خبرگزاری فرانسه
کمپانی «وستینگهاوس الکتریك انترناشنل» برای مجهز ساختن يك کارخانه پتروشیمی ۱۷۲ میلیون‌دلاری که ازطرف کمپانی«شیمیائی‌شاهپور» دربندرشاهپور ساخته می‌شود مولد برق وسایر وسائل الکتریکی‌تحویل خواهد داد. این مرکز دارای دو ژنراتور ۱۵۴۵۰ کیلوواتی خواهد بود. کارخانه پتروشیمی شاهپور درپائیز آینده شروع بکارخواهد کرد.
محصول کارخانه آمونیاك، اوره اسیدفسفوریك و فسفات دامونیوم خواهد بود.

گورستان جدید

در ۱۵ کیلومتری تهران احداث میشود

سازمان گورستان تهران اعلام کرد مقدمات احداث گورستان تهران فراهم گردیده‌است وآگهی خرید زمین گورستان نیز انتشار یافته است.
در فاصله ۱۵ کیلومتری تهران و در یکی از دو جاده ساوه و قم زمین مورد نظر خریداری شده در آن تاسیسات‌مدرن بوجودخواهد آمد.
در جوار گورستان جدید تهران غسالخانه مدرن و بهداشتی تامین میشود.
زمین گورستان‌خیابان بندی‌شده ودرختکاری خواهد شد.
سازمان گورستان تهران اعلام کرد که ترتیبی داده خواهد شد که گورستان جدید بصورت تفرجگاهی درآید که‌اشخاص‌بتوانند ضمن یادی که از رفتگان خود می کنند بگردش در پارك گورستان بپردازند.
کنار گورستان جدید پارکینگ وسیعی احداث خواهد شد.

*** خدمات**

خبرنگار ما میافزاید: ازطرف موسسات خصوصی یا شهرداری درنظر است سازمانی بنام خدمات گورستان بوجود آید.
این سازمان با دریافت مبلغی کلیه عملیات کفن و دفن را انجام خواهد داد.
بعداز تاسیس گورستان جدید چون گورستان های موجود جای توسعه بیشتر ندارند دفن‌مرده در آنها مطلقا ممنوع اعلام خواهدشد.

جامعه دندان پزشکی ایران

بدین وسیله بکلیه دندان پزشکان‌یادآور میشود که با در دست داشتن‌پروانه دائم وسه‌قطعه عکس جهت دریافت کارت پزشکی بوزارت بهداری مراجعه‌نمایند. ضمنا‌از نظر تسهیل کار دندان پزشکان دبیرخانه جامعه (خیابان حافظ شماره ۸۲) آماده قبول انجام این‌امر می باشد. ۱-۲
آ-۴۳۶۳۴

بانعقاد قراردادهای جدید ازاین پس

هتل میامی

عالیترین برنامه‌هاراکه انتخاب شده‌ازمعروفترین کازینوهای جهان میباشد بمعرض نمایش خواهدگذاشت
برنامه اول.
که ازامشب اجرا میگردد
۱-بالت ۱۴ نفری‌از‌کشور آرژانتین بالباس‌های‌محلی‌ورقص‌های‌محلی
بونیس آیرس
۲- ترسناکترین عملیات کاردبازی روی بدن لخت . . . . بنام
جنی‌وگرت
۳-برای‌اولین‌بار درایران وخاورمیانه يك‌برنامه جالبوبی‌نظیر توسط
نمایش لیلو واسب سفیدش
۴- خواننده معروف اسپانیائی باآهنگهای محلی . . . . . بنام
روزامارتین
۵- زوج کمدین‌های فرانسوی در برنامه‌های مختلف . . . بنام
جاگرنس
ارکستر جدید اسپانیا که مستقیما ازلیدوپاریس‌آمده . . . بنام
لوس‌ونیدی
ارکستر جدید ایتالیائی با شرکت ۸نفر باخواننده معروف . . .
سوریانی
دوساعت برنامه متنوع وسرگرم‌کننده که حتی در اروپا جمع‌آنرا نخواهید دید از امشب در
هتل میامی
دردونوبت اجرا میگردد.
ساعت ۱۰½شب در سالن موزیك‌هال
ساعت ۲ بعدازنیمه‌شب در کلبه میامی
مدت اجراء این برنامه فقط یکماه می‌باشد. وررزو میزبرای‌هردو سالن توسط تلفنهای ۶۲۰۳۰۰ - ۶۲۲۴۳۲
ته‌دانسان
هر روز از ساعت ۳۰ر۵ ادامه دارد

Fiat 124
مدل ۶۸ وارد شد
خیابان ملت شماره ۱۱

آگهی جهت اطلاع

مصرف کنندگان نفت گاز برای دستگاه حرارت مرکزی

بدینوسیله باطلاع میرساند که چنانچه خرید نفت گاز مصرف کنندگان فوق حداقل ۵۰۰ لیتر وحداکثر ۶۰۰۰ لیتر باشد برای تامین احتیاجات خودبه نشانیهای زیر مراجعه نمایند.
۱- آقای اعتمادی‌حسین‌خیابان‌شوش-خیابان خیام‌نو شماره تلفن ۵۸۲۹۶
۲- آقای دبیر علائی علیرضا خیابان قزوین- خیابان مخصوص شماره تلفن ۹۵۲۹۰۴
۳- آقای دیبائی حسن خیابان امیرکبیر - سه‌راه امین حضور شماره تلفن ۳۳۷۳۹-۳۱۶۵۴
۴- آقای فتحی پرویز خیابان انبار نفت - شماره تلفن ۹۴۵۱۳
۵- آقای کاویانی‌نژاد مراد علی‌خیابان‌اکباتان چهارراه سعدی - شماره تلفن‌۳۶۵۶۶-۳۶۵۵۱
۶- آقای مجید رسول خیابان انبار نفت - شماره تلفن ۶۸۲۹۵-۹۳۳۷۶
بهای نفت گاز تحویل در محل مصرف‌لیتری ۴۰ر۲ ریال خواهد بود
هرگاه در تحویل نفت گاز مورد درخواست متجاوز از ۴۸ ساعت تاخیر شود یاهرگونه‌شکایتی را به‌تلفن شماره ۳۰۰۴۵ و یاتلفنهای شماره ۴- ۳۰۱۹۱ تلفن داخلی ۲۴۱ اطلاع دهند.
توصیه میشود که قبل از اتمام موجودی‌نفت گاز مخازن - سوخت دستگاه را بازدید وبرای خرید سوخت بموقع اقدام نمایند.

تثبیت قیمت تخم‌مرغ

اتحادیه صنف خواربار فروش و شرکت تعاونی این صنف برای اجرای دستور شهردار همکاری کردند

بمنظور اجرای دستور تیمسار صفاری شهردارتهران‌در موردتثبیت قیمت تخم‌مرغ و همکاری با اداره خواربار و اصناف شهرداری تهران در تاریخ ۸ر۹ر۴۶ بدعوت آقای‌حاج حسین زارع‌رئیس‌اتحادیه‌ومدیرعامل شرکت تعاونی‌توزیع خواربارتهران و حومه و با حضور آقایان اسد صفاجو، محسن شکیل‌لی، محمد تقی کوچکزاده، فتحعلی بخشنده‌بار، حسین مظلوم، اسماعیل آشتیانی، عبدالله آرونی، عزت‌الله قدیانی، مرمزدری، جواد جلالی، جعفر طباطبائی، محمدتقی کاشی، جلسه‌ای در محل اتحادیه صنف خواربار فروش تشکیل شد.
دراین جلسه اعلام‌شد که‌بمنظور تعیین و تثبیت نرخ تخم‌مرغ که بمناسبت فصل ونزدیکی ماه‌رمضان امکان افزایش آن میرود و برای اجرای دستور شهردار و اقدامات اداره کل‌خواربارو اصناف‌شهرداری که منظور آنها تامین آسایش و رفاهیت قاطبه مردم تهران است و از آنجاکه توزیع‌و فروش تخم‌مرغ برعهده افراد و اعضای وابسته به اتحادیه خواربار فروشان میباشد، شرکت کنندگان‌در جلسه تصویب وتائید‌کردند‌که قیمت عمده‌فروشی تخم‌مرغ کیلوئی پنجاه‌ونه ریال و قیمت خرده فروشی کیلوئی ۶۴ ریال تعیین و تثبیت گردد.
در این جلسه اعلام شد که این نرخ تاپایان اسفند ماه جاری اجرا و بعد تجدید نرخ خواهد شد.
شرکت تعاونی توزیع خواربار تهران
آ-۹۳۹۱۰

کوکاکولا
بنوشید

شرکت تعاونی فرهنگیان تهران

دوغرفه بزرك از فروشگاه مرکزی را اختصاص‌بانواع کفشهای ساخت کارخانه‌های کفش ملی وکفش وین داده است که‌کلیه معلمان پایتخت وخانواده‌های آنان بتوانند بهترین کفشهای زمستانی بچه‌گانه، زنانه و مردانه را با تسهیلات بیشتر از سایر فروشگاه‌ها تهیه نمایند.

بعده‌ای جوان فعال - متکی بنفس -خوش‌بیان که دارای گواهینامه‌موتوسیکلت باشند برای‌خدمت‌در تهران‌نیازفوری است لطفافردا به ساختمان‌قو شماره ۷۹۲ خیابان‌خیام‌قسمت پخش مراجعه فرمایند. جاوید ۲۰۷۱۵

ساعت
اوراتور
ساعت‌اصل‌اینکابلوکث
مدلهای‌جدیدبسیارشیک‌وارد‌شد