اطلاعات

۳۶ صفحه

سه‌شنبه چهاردهم شهریورماه ۱۳۵۷ـ شماره ۱۵۷۰۳ تکشماره ۱۰ ریال

راه‌پیمائی ۳ میلیون نفری در سراسر کشور

- تظاهرات در اکثر شهرها مسالمت آمیز و بدون برخورد بود
- در ایلام ۵ نفر، در خمین و کرج و قم نیز ۵ نفر کشته شدند

در راه پیمائی مسالمت آمیز دیروز تهران احزاب و جمعیتهای سیاسی همگی مشارکت و حافظ نظم بودند.

- در راه‌پیمائی شعار داده میشد ما رهبران مذهبی را خواستاریم
- «الله‌اکبر الله‌اکبر نشان وحدت ما است» شعار عمومی تظاهرات دیروز بود

درصفحات ٤ـ۳۳ و آخر

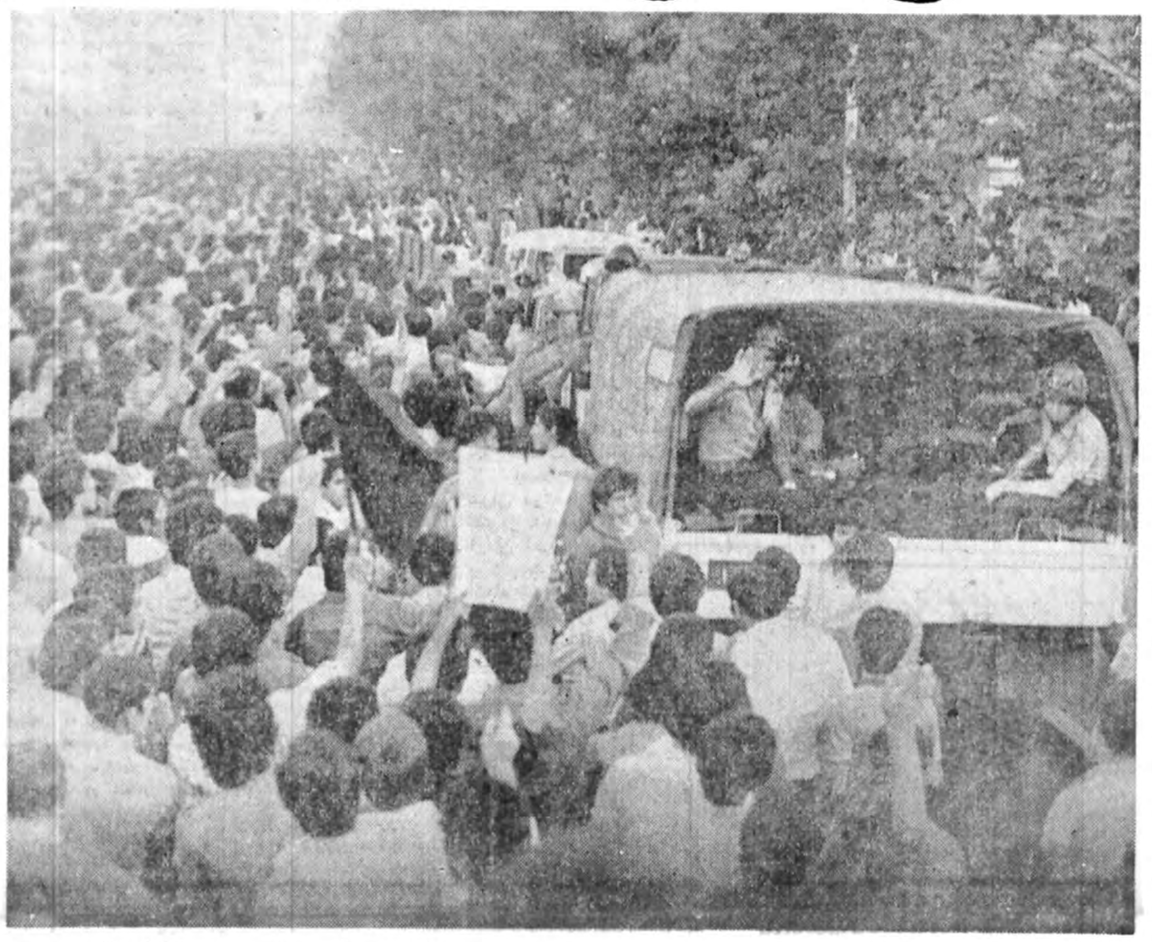

در تظاهرات دیروز کشور، مهمترین‌نکته حفظ آرامش‌مردم، وکمک نظامیان به ادامه این تظاهرات‌آرام‌وراه پیمائی بود پاس مردم بر اینکار شاخه های گلی بود که نثار نظامیان شد.

شرفیابی‌نخست وزیر درمراسم سلام عید فطر

شاهنشاه: دعا میکنیم مسلمانان در کنار یکدیگر باشند

در صفحه ۳ ستون اول

چه‌دستی، بذر نفرت وخشونت می‌پاشد؟

آیة‌الله‌العظمی آقای شریعتمداری در مصاحبه‌یی که قبلا به نظر خوانندگان‌رساندیم‌اظهارداشته‌اند «از حمام خون‌باید اجتناب کرد» و به مردم و نیرو های مسلح توصیه کرده‌انداز کشتن همدیگر خودداری کنند گروههای دیگر نیزدراین یکی دو روزه تظاهرات خشونت آمیزرا منع‌کرده‌اند.

درصفحه ٦ ستون اول

۹ نماینده مجلس بادولت شریف امامی مخالفت میکنند

★ ممکن است تا ۱۸ ساعت‌پیرامون‌برنامه دولت صحبت شود.

در صفحه ٤ ستون هفتم

دکتر کریم سنجابی‌رهبر جبهه ملی گفت:

صدمات حزب‌توده رابه‌نهضت‌ملی فراموش نمیکنیم

صفحه ٤

پیام‌حضرت آیت‌الله‌العظمی شریعتمداری‌درباره:

دعوت به‌اتحاد اسلامی در سراسر جهان

★ اسرائیل اشغالگر بایداز سرزمین های‌اسلامی خارج شود.

در صفحه ٤

حضرت آیت‌الله العظمی حاج‌آقا حسن طباطبائی قمی، بعد از آزادی در مصاحبه اختصاصی با اطلاعات گفتند:

قوانین قرآن باید بتمامی اجرا شود

۲ روحانی دیگر نیزآزاد شدند

در صفحه ٤

بنیاد نیکوکاری والاحضرت شاهدخت شمس پهلوی

آگهی پذیرش دانشجو برای دوره لیسانس پرستاری

مدرسه عالی پرستاری شمس پهلوی وابسته به بنیاد نیکوکاری والاحضرت شاهدخت شمس پهلوی با توجه به آگهی های منتشره از طرف سازمان سنجش‌آموزش کشوربرای‌دوره‌لیسانس پرستاری در سال تحصیلی ۵۸ـ۵۷ تعداد ٤۵ نفر دانشجوی دختر می پذیرد، پذیرفته شدگان در صورت تمایل می توانند از تسهیلات خوابگاه استفاده نمایند و کمك هزینه تحصیلی این‌قبیل دانشجویان درسال اول ماهانه ۳۰۰۰ ریال‌سال دوم ماهانه ۳۵۰۰ ریال سال سوم‌و چهارم‌ماهانه ٤۰۰۰ ریال می‌باشد.

چنانچه دانشجو از خوابگاه استفاده‌ننماید ماهیانه مبلغ ٦۰۰۰ ریال کمك هزینه تحصیلی دریافت خواهد داشت.

مدرسه عالی پرستاری شمس‌پهلوی

اسامی پذیرفته‌شدگان دانشکده هواشناسی و علوم جو

در صفحه ۲۸

آگهی ثبت‌نام دانشجویان‌دانشگاه صنعتی آریامهر (اصفهان)

در صفحه ۲۷

شرکت ملی نفت ایران

اطلاعیه

شرکت ملی نفت ایران

قابل‌توجه مصرف‌کنندگان نفت‌گاز دستگاههای حرارتی (شوفاژ)

در صفحه ۲٤

جناب آقای دکتر منوچهر آزمون‌وزیر محترم مشاور

بانهایت خوشوقتی انتصاب شایسته آنجناب را بمقام وزارت تبریك عرض نموده موفقیت جنابعالی را در راه‌نیل به‌توفیقات بی‌پایان در اجرای منویات شاهنشاه آریامهرو خواسته ملت شریف ایران از خداوند متعال خواستار و امیدوار است در مقام جدید منشاء خدمات ارزنده‌ای باشید.

شیراز ـ مدیر مرغداری و عمده فروشی

فارس ـ هدایت‌الله کریمی

آ ـ ٤٦٦۵

BRITISH COUNCIL CENTRE

مرکز فرهنگی بریتانیا

کلاسهای انگلیسی سال تحصیلی ۵۸ـ ۱۳۵۷

تاریخ ثبت‌نام دانشجویان قدیم و امتحان ورودی داوطلبان جدید به ترتیب زیرانجام‌خواهد شد.

۱ـ امتحان ورودی داوطلبان جدید در روز های ۱۵و ۱٦ شهریور از ساعت ۸ صبح الی ۲٫۳۰ بعداز ظهر انجام خواهد شد.

ورودیه ۲۵۰ ریال.

دانشجویانیکه کمتر از ۱۷ سال داشته باشند پذیرفته نخواهند شدمگراینکه گواهی‌نامه FCE داشته باشند. دانشجویان جدید باید با ارائه شناسنامه شخصا ثبت‌نام کنند.

۲ـ ثبت‌نام مجدد دانشجویان قدیم: کلاس های EMG1, EMG2, EMG3 شنبه ۱۸ شهریور ۸ تا ۱۰٫۳۰ صبح و ۱تا ۳ بعداز ظهر، وکلاس های EMG4, EMG5, EMG6, EMG7, EMG8, ES, CPE یکشنبه ۱۹ شهریور ۸تا ۱۰٫۳۰ صبح‌و۱تا۳بعد از ظهر. دانشجویان قدیم باید با ارائه برك‌دوره قبل ثبت‌نام کنند.

ثبت‌نام دانشجویان قدیم و امتحان ورودی داوطلبان جدید در واحد شماره ۲ مرکز فرهنگی بریتانیا واقع درخیابان‌روزولت مقابل‌دانشسرای عالی کوی نیك شماره ٤۱ بعمل خواهد آمد.

دانشگاه ملی ایران

آگهی ثبت‌نام پذیرفته‌شدگان‌سال تحصیلی ۵۸ـ ۱۳۵۷ دانشگاه ملی ایران

در صفحه ۳۱

جناب آقای حسینعلی مهران وزیر محترم‌مشاور ورئیس سازمان برنامه‌و بودجه

انتصاب شایسته جنابعالی‌را صمیمانه‌تبریک عرض مینماید

شرکت بارومسدس زحل

آ ـ ۱٤٤۹۳

جناب آقای پرویز دانش

با نهایت تاسف وتالم مصیبت وارده را به جنابعالی و خانواده محترمتان تسلیت عرض نموده وبقای عمر بازماندگان را آرزو دارم.

فرامرز زاهدی

آ ـ ۱٤٤۹٤

باکمال تاسف وتالم درگذشت نابهنگام همسر وپدر بزرگوار و ارجمندمان شادروان غلامرضا حامدی را به اطلاع می‌رساند مجلس ترحیم آن مرحوم در۱۵شهریور ۱۳۵۷ در خانقاه صفی علیشاه ٤تا٦ بعداز ظهر برقرار می گردد.

پروین حامدی (سپاهی)، محمد رضا حامدی، ناهید حامدی (توکل).

آ ـ ٦٦۷۱

جناب آقای مرتضی تابش

مراتب تسلیت خودرا به‌مناسبت مصیبت وارده اعلام داشته بقای عمر وسلامتی شما و خانواده‌محترمتان را ازخداوند متعال آرزو مندیم.

مهندس فیض‌اله تابش و بانو

جناب آقای مهندس پرویز آوینی وزیر محترم مسکن و شهرسازی

انتصاب‌شایسته آن‌جناب‌راصمیمانه تبریک‌عرض‌مینماید

شرکت‌بارومسدس‌زحل

قابل توجه‌مرغداریهاودامدارایهاو..

کاشی خارج ازاستاندارد رنگی هرعدد ۲٫۲۵ ریال

کاشی خارج ازاستاندارد سفید هرعدد ۲ ریال

تلفن۶۳۳٤۹۸ـ۶۳٤۹۷۰ـ۶۳۶۸۲۶

بزودی

روزنامه‌سیاسی‌وانتقادی

یومیه صبح ها منتشر میشود.

اطلاعیه اداره راهنمائی ورانندگی

در صفحه حوادث

روپوش‌مدرسه بهپوش درصفحه۷

جمعیت شیرو خورشید سرخ سبزوار آموزشگاه بهیاری امیر علوی

آگهی پذیرش دانش ـ آموز بهیاری

شرح‌در صفحه ۳

آ ـ ٤٦۷۵

دانشگاه فرح پهلوی

ثبت‌نام دانشجویان سالهای‌دوم‌به بالاازتاریخ ۱۸ تا ۲٦ شهریور انجام خواهد شد

اداره‌کل آموزش‌دانشگاه فرح پهلوی

دانشگاه ملی ایران

قابل‌توجه پذیرفته‌شدگان‌دانشگاه ملی ایران سال تحصیلی ۵۸ـ ۱۳۵۷

پذیرفته‌شدگان‌دانشگاه ملی‌ایران باید در روز ثبت‌نام اصل کارنامه آزمون همگانی‌خودرا بادیگرمدارك خواسته شده قبلی همراه داشته باشند.

دانشگاه ملی ایران

بنیاد نیکوکاری والاحضرت شاهدخت شمس پهلوی

انتخاب دستیار کودکان

بیمارستان کودکان شماره ۲(مفید)وابسته به بنیاد نیکوکاری والاحضرت شاهدخت‌شمس پهلوی برای سال تحصیلی۱۳۵۸ـ ۱۳۵۷ تعدادی دستیار مقیم از طریق امتحان کتبی و مصاحبه انتخاب می‌نماید. از داوطلبان تقاضا میشود تا پایان وقت اداری روز۲۷ر٦ر۵۷ با دردست‌داشتن مدارك زیر به دفتر بیمارستان واقع در خیابان کوروش کبیر بالاتر از حسینیه ارشاد کوی کاووسی مراجعه نمایند.

تاریخ امتحان ساعت۸صبح روز۲۹ر٦ر۵۷ در محل بیمارستان مذکور خواهد بود.

۱ـ گواهی پایان خدمت‌وظیفه یامعافی‌دائم.

۲ـ دیپلم پزشکی

۳ـ ۳قطعه عکس ٤ × ۳

٤ـ فتوکپی شناسنامه دو برك.

۵ـ فیش بانکی بمبلغ یکهزار وپانصدریال بحساب جاری شماره ۷۵۵ بیمارستان کودکان شماره ۲ (مفید) در بانك ایران وهلند شعبه بلوار میدان محسنی.

مذاکرات کمپ دیوید امشب آغاز میشود

یک مقام وزارت خارجه امریکا:

اگر کنفرانس کمپ‌دیوید شکست بخورد موازنه قوا در خاورمیانه برهم خواهد خورد

واشنگتن ـ خبرگزاریها ـ گفتگوهای مقدماتی کنفرانس کمپ‌دیوید از امشب آغاز میشود.

سادات و بگین بعد از ظهر امروز بفاصله دوساعت از یکدیگر وارد پایگاه هوائی «اندریو» میشوند و ازآنجا همراه والترماندیل معاون رئیس جمهوری با هلیکوپتر رهسپار کمپ‌دیوید میگردند.

جیمی‌کارتر که بعد ازظهر دیروز برای استقبال از میهمانان خود وارد کمپ دیوید شده‌است در گفتگوی کوتاهی با خبرنگاران گفت احتمال موفقیت‌کامل‌کنفرانس خالی محدود است چرا که در حال‌حاضر شکاف‌عمیقی مصر و اسرائیل را ازیکدیگر جدا میکند با اینحال علتی برای بدبینی و اظهار یاس وجود ندارد.

رئیس جمهوری آمریکا اعتراف کرد مسایلی که در کمپ‌دیوید بررسی میشود بسیار بغرنج و پیچیده‌است اما این مسئله که سادات و بگین واقعا خواهان صلح هستند موجب دلگرمی‌است.

سادات امشب بطـور جداگانه با رئیس جمهوری امریکا ونخست‌وزیراسرائیل تبادل‌نظر میکند ومذاکرات اصلی کنفرانس از فردا آغاز میشود.

بگین از یکشنبه به در نیویورک بسر میبرد و سادات نیز پس از توقف کوتاه در پاریس و گفتگو با رئیس جمهوری فرانسه رهسپار واشنگتن شده است.

رئیس جمهوری مصر پیش ازآنکه‌پاریس رابسوی آمریکا ترک کند به خبرنگاران گفت شکست کنفرانس کمپ‌دیوید یک بازگشت کامل در تاریخ خاورمیانه خواهد بود و اضافه کرد تا وقتی که بتوانیم به هدفهای صلح تحقق بخشیم حتی قطره خونی از سربازان مصری بزمین ریخته نخواهد شد.

سادات توضیح داد که در مذاکرات کمپ‌دیوید سه مساله مهم مورد بررسی قرار خواهد گرفت:

عقب‌نشینی اسرائیل از سرزمین‌های اشغالی‌ومسایل امنیتی، سرنوشت ملت فلسطین و ماهیت روابط مسالمت‌آمیز بین کشورهای منطقه.

مناهیم‌بگین که دیروز در نیویورک بسر میبرد بمیان جمعیت آمد اما از هرگونه اظهارنظر سیاسی‌خودداری کرد.

نخست‌وزیر اسرائیل که عده زیادی از مامـوران سرویس‌های انتظامی آمریکا او را درهمه‌جا همراهی‌میکنند گفت امروز را به گـردش اختصاص داده‌ام ونمیخواهم مسایل سیاسی پیش‌کشیده شود.

مقامهای امریکائی ازابراز خوش‌بینی و یا بدبینی زیاد نسبت به نتایج گفتگوهای سه‌جانبه خودداری میکنند و همینقدر میگویند اگر سادات و بگین با ادامه گفتگوهای دوجانبه موافقت کنند پیروزی بزرگی خواهد بود.

یک مقام بلندپایه وزارت امور خارجه آمریکا گفت اگرمصر واسرائیل‌نخواهند درآینده به گفتگوهای خود ادامه دهند باحتمال زیاد بیدرنگ کنفرانسی از همه کشورهای عربی تشکیل خواهد شد و ممکن است بار دیگر صدور نفت بـه آمریکا تحریم‌شود وموازنه قوا در خاورمیانه برهم بخورد.

دروغ بزرگ

روزنامه تشرین چاپ‌دمشق نوشته است کنفرانس‌سران مصر، آمریکا و اسرائیل که امروز در کمپ دیوید آغاز بکار میکند دروغی بزرگ است.

این روزنامه درسرمقاله خود مینویسد پرده‌ای که روی صلح قلابی کشیده‌شده نمی‌تواند نقشه‌هائی را که بـرای خاورمیانه طرح شده بپوشاند.

مذاکرات عجیب و غریب

روزنامه لوموند مذاکرات سران مصر و اسرائیل و امریکا در کمپ دیوید را مذاکراتی عجیب و غـریب خواند که در محیطی‌آکنده ازشک‌وتردید عمومی‌برگزار میگردد.

لوموند نوشته است امریکا میگوید دراین مذاکرات حداکثر تلاش خود را بعمل خواهد آورد، گـرچه اطمینانی وجودندارد که‌این کشوربتواند بخاطرسرسختی اسرائیل که از طرف دیگر بکلی متکی بـه امریکاست حتی یک میلیمتر در موضع این کشور کوچک تغییر بدهد.

عدم وجود انعطاف لازم

بهرحال فلسطینی‌ها کـه بیشترین علاقه‌را به‌رویداد های خاورمیانه دارند و شوروی که حضور آن در هر مصالحه خـاورمیانه ضروری است اعلام کرده‌اند نتایج کنفرانس کمپ دیویـد هرچه باشد آنرا نمی‌پذیرند.

مطبوعات آلمان غربی در آستانه تشکیل کنفرانس‌کمپ دیوید به بحث دراین‌زمینه پرداخته ونوشته‌اندباموضع گیری‌های قبلی انورسادات و مناهیم‌بگین رهبران مصر و اسرائیل نباید انتظـار داشت که آنها انعطاف لازم را برای به ثمر رساندن‌این کنفرانس نشان دهند.

فاجعه سیل در هند

۱۵ هزار تن‌جان سپردند

کلکته ـ مربی ـ مرگبارترین‌حادثه طغیان آب رودخانه‌ها طی‌سی سال اخیردر بخشهای میندانپور وهتال واقع در بنگال شرقی که براساس برآوردهای اولیه بمرگ ۱۵ هزار تن از ساکنان منطقه منجر شده، قایق‌ها و هلیکوپترهای ارتش هندعملیات امدادی گسترده‌ای را آغـاز کرده‌اند.

تعداد زیادی‌هلیکوپتر نظامی برای ۵۰۰ هزار تن از اهالی بنگال شرقی که براثر طغیان رودخانه‌ها در محاصره قرار گرفته وارتباط آنان با جهان خارج قطع شده است آذوقه ووسائل ضروری فرومیریزند.

بگفته وزیر آبیاری هند و خبرنگاران حدود ۷۰ هـزار کیلومتر مربع از اراضی واقع میان رودخانه‌های کانگسباتی‌و سیلاباتی ازگل ولای پوشیده شده و اجساد قربانیان برسطح آبها شناورند.

وزیر آبیاری هند تاکیدکرد گرچه از شدت طغیان آب‌کاسته شده و آب رودخانه‌هافروکش کرده است، لیکن برای تعیین دقیق تعداد تلفات و میـزان خسارات چند روزی باید صبر کرد. از سوی دیگر ۲هزار دهکده در این منطقه به زیرآب فرو رفته بطوریکه تنها سقف خانه‌ها پیدا است.

کلکته که مرکز اداری ایالت بنگال شرقی محسوب میشود، تاکنون از آسیب این سیلاب محفوظ مانده است. یک مقام بلندپایه در بنگال شرقی از دولت تقاضای یک کمک نقدی ۲۲ میلیون دلاری وارسال‌یک صد هزار تن غلات مختلف‌کرده است.

۱۷۳ زندانی در ریاض آزاد شدند

ریاض ـ بمناسبت عید فطر یکصد و هفتاد وسه تن از زندانیان‌عادی عربستان‌سعودی در ریاض بفرمان امیر سلمان عبدالعزیز فرماندار این شهر آزاد شدند. باین مناسبت در شهرهای‌دیگر عربستان‌سعودی نیز عده‌ای از زندانیان آزاد خواهند شد.

کاهش محبوبیت حزب محافظه‌کار انگلیس

لندن ـ آسوشیتدپرس ـ یکنظر خواهی کاهش حمایت مردم انگلستان از حزب‌محافظه کاربرهبری خانم مارگارت‌تاچر ادامه دارد اما بااینحال هنوز محبوبیت حزب محافظه کار دو درصد بیشتر از حـزب کارگر است. حزب محافظه‌کار در ژوئیه شش درصد و درماه اوت۳درصد محبوبتر ازحزب کارگر بود. این نظر خواهی را یکی از موسسات سنجش افکار برای روزنامه دیلی ـ اکسپرس انجام داده است.

یک‌نماینده سابق‌پارلمان پاکستان شلاق خورد

راولپندی ـ یونایتدپرس ـ یکی‌از نمایندگان سابق‌پارلمان پاکستان که به اتهام تلاش بمنظور پرداخت رشوه به یک ژنرال پاکستانی به ۱۵ ضربه شلاق ده هزار دلار جریمه نقدی و یکسال زندان با اعمال شاقه‌محکوم شده بود پس از خوردن‌سه‌ضربه شلاق‌بیهوش وبه زندان منتقل شد.

این پاکستانی که چودری مهدحن‌نام دارد در میدان‌شهر زادگاه خود در شرق پنجاب شلاق خورد.

دیدار وزیر خارجه یونان از شوروی

مسکو ـ گئرک والیس‌وزیر خارجه یونان دیشب بـرای انجام یک دیداررسمی ازاتحاد شوروی و مذاکره با مقامات کرملین‌درباره روابط دوکشور وارد مسکو شد.

از تاریخ سقوط حکومت نظامی یونان در سال ۱۹۷٤ وزیر خارجه آنکشور اولین وزیر مهم یونانی است که از شوروی دیدن میکند.

ضمنا قرار است‌وزیرخارجه چین بزودی از یونان دیدن کند.

افسران لیبی در ترکیه تعلیم خواهند دید

آنکارا ـ ژنرال عدنان اورن رئیس‌ستاد ارتش ترکیه دیروز ازسفررسمی چهار روزه خود بهلیبی بهترکیه بازگشت. وی به خبرنگاران‌گفت‌بزودی هیئتی از لیبی بمنظور مذاکره در باره تعلیم افسران جزء لیبی درترکیه وارد انکارا خـواهد شد.

مراسم نماز عید فطر در پکن

هنگکنگ ـ خبرگزاری چین گزارش داد که دیروز سیصدو پنجاه‌نفرازمسلمانان چینی و خارجی در مراسم نماز عید فطرکه در مسجد پکن برگزار شد شرکت داشتند.

شرکت کنندگان در این مراسم در حالیکه بگرمی همدیگر را در آغوش می‌کشیدند این عید اسلامی را به یکدیگرتبریک می‌گفتند.

دیپلماتهای‌ایران، پاکستان سنگال، عراق، الجزایر و بسیاری از کشور های دیگر مسلمان دراین مراسم شرکت داشتند.

رئیس جمهوری یمن وجود کمیته هی‌وحدت ۲ یمن را بی‌فایده خواند

صنعا ـ رویتر ـ علی عبداله صالح‌رئیس‌جمهوری یمن شمالی اظهار داشت کمیته های مشترک کـه‌به منظور وحدت دو یمن تشکیل شده است بی‌فایده است و مردم دو یمن‌راگمراه ساخته است وی این‌سخنان را خطاب به دیپلماتهای خارجی که بمناسبت عیدفطر و پایان ماه رمضان بـه ملاقاتش شتافته بودند بیان کرده است. کمیته های مشترک که بدنبال‌میانجیگری اتحادیه عرب میان دو یمن بعد از جنگ سال ۱۹۷٤دو کشور تشکیل شد پیشرفتی در جهت وحدت دو کشور نداشته است.

رئیس جمهوری‌یمن‌شمالی گفت هم‌اکنون نیز وحدت‌دو یمن از طریق پیوند های طبیعی ما اعتقادات و سنت های مشترک مردم یـمن شمالی و جنوبی وجود دارد.

دیدار سناتور کندی از شوروی

مسکو ـ سناتور ادوارد کندی برای یک دیدار از شوروی وارد مسکو شد.

ادوارد کندی پس از توقف کوتاهی در مسکو به «آلماآتا» پایتخت قزاقستان خواهد رفت تا در کنفرانس بین‌المللی سازمان جهانی بهداشت برای کمک هـای فوری پزشکی شرکت کند.

بازدید رئیس جمهوری سوریه از خط اول‌جبهه

دمشق ـ حافظ‌اسدهمراه ژنرال طلاس وزیر دفاع و فرمانده کل نیروهای مسلح سوریه دیروز از نیرو های سوریه در خط مقدم جبهه بازدید کرد و ضمن سخنان کوتاهی خطاب به افسران و سربازان سوری گفت‌ما اکنون نیرومندتر از هروقت دیگر هستیم و در اینده باز هم در این راه پیشرفت خواهیم کرد.

حافظ اسد اضافه کردکه ما بعنوان یک «داور بیطرف و شرافتمند» بوظایف خود در لبنان ادامه خواهیم داد و هرگز از انجام این وظیفه سرباز نخواهیم زد.

کشف ۱۵ میلیون دلار حشیش

کراچی ـ مقامات گمرک پاکستان اعلام کردند که موفق بکشف‌یک محموله حشیش قاچق به وزن چهار هزار و ۱۶۰ کیو وارزش۱۵ میلیون دلاردرشهر صنعتی فیصل‌اباد که درگذشته لیالپور نام داشت شده‌اند، این مقدار حشیش توسط کامیون از افغانستان وارد‌پاکستان شده بود وقرار بود به خارج صادر شود.

کشف سیانور

موریوکا ـ خبرگزاری‌فرانسه ـ پلیس‌ژاپن اعلام کرد‌که دریک معدن‌متروک طلا در شمال این کشور هزار و دویست وده کیلو سیانورکه برای کشتن چهارمیلیون‌نفر‌کافی استکشف شده است.

در سال ۱۹۷۲ یک شرکـت ژاپنی‌ازسیانور برای‌شستشوی طلا استفاده می‌کرد که پس از تعطیل شدن معدن یکهزار ودویست و ده کیلو آن را برجای‌گذاشته است.

به‌ادعای ارتش رودزیا:

کماندو هـای سیاهپـوست بازماندگان یک سانحه هوائی را قتل عام کردند

سالیسبوری ـ رویتر ـ ارتش رودزیا اعلام کرد‌کماندو های سیاه پوست ده اروپائی راکه از سانحه سقوطیک هواپیـما رودزیائی در یک منطقه نبرد در نزدیکی‌مرز زامبیا جان‌سالم بدر برده بودند قتل عام‌کردند. بموجب اعلامیه‌ارتش رودزیا این ده اروپائی‌در محل‌سقوط هواپیما توسط کماندو هـا به گلوله بسته شدند. سه اروپائی از این تیراندازی‌جان سالم بدر بردند و ۵ تن‌دیگر قبلا به منظور دریافت کمک‌از قبیله های جنگل محل سقوط هواپیما را ترک گفته بودند.

یک هواپیمای مسافربرخطوط هواپیمائی رودزیا که ۱۱ نفر از ۵۲ مسافرآنرا اطفال‌تشکیل می دادند و چهار تن‌سرنشین داشت و از شهر کاریکساعازم سالیسبوری بوداندکی پس از بلندشدن‌ازباند فرودگاه سقوط کرد.به گفته مقامات رودزیائی هواپیما که در موتور آن اشکالی پیدا شده بود در یک منطقه که تپه هائی از جنس گرانیت دارد سقوط کرد ولی ۱۸ نفرازمسافران و سرنشینان هواپیما زنده ماندند.

ضمنا در منطقه سقوط هواپیما تعداد زیادی شیرو پلنگ وجود دارد.

در اعلامیه ارتش رودزیا گفته شده است پس از سقوط هواپیما تروریست ها به محل سانحه نزدیک شدند و بـه بازماندگان که سخت وحشت کرده بودند، دستور دادند زانو بزنند و با مسلسل های خود به سوی آنها آتش گشودند و در نتیجه ده تن‌از مسافران که چهار تن ازآنان زن بودند کشته شدندوسپس تروریست ها به غارت هواپیما پرداختند. یک مرد و زن که اخیرابایکدیگر ازدواج‌کرده‌اند از حادثه تیراندازی جان سالم بدر بردند.

مهلت یک هفته‌ای فلسطینی ها به عراق

بیروت خبرگزاری فرانسه ـ ابوایاد عضو کمیته مرکـزی سازمان الفتح درسخنانی که دراردوگاه‌فلسطینی‌برج‌البراجنه ایراد کرد طرح مربوط بـه اسکان فلسطینی‌ها را درلبنان بطور قاطع مردود شمرد وی گفت باآنکه فلسطینی هـا لبنان را دوست دارند، ولـی فلسطین نـزد آنها عزیزتر از هر سرزمین دیگری است و ملت فلسطین هرگز موافقت نخواهد کرد که یک وجب از خاک وطنش با هزاران کیلو متر از سرزمین های دیگر معاوضه کند زیرا اسرائیل‌می کوشد که با اجرای طرحهای خصمانه خود فلسطینیها را وادار به‌سکونت همیشگی در لبنان سازد وی ضمن اشاره به‌مناسبات فی‌مابین دولت‌عراق و سازمان آزادیبخش فلسطین اظهار داشت فلسطینی ها یک مهلت یک هفته‌ای برای عراق قائل می‌شوند که‌طی آن‌رژیم این کشور باید بـه مبارزه تبلیغاتی خود علیه سازمان آزادیبخش فلسطین پایـان بخشد. در غیر اینصورت مجبوریم اسنادی را منتشر سازیم که چهره واقعی رژیم عراق را به‌جهانیان نشان‌خواهد داد.

رهبر فلسطینی از کشور های عضو جبهه پایداری‌دعوت کرد موضع خود را استحکام بخشند تا از این طریق از حمایت اتحادشوروی برخوردار گردند.

تا ۲ هفته دیگر:

کنفرانس سران تندرو عرب در دمشق تشکیل میشود

بیروت ـ اسکندر احمد، وزیر اطلاعات سوریه در مصاحبه‌ای با هفته‌نامه‌لبنانی «الکفاح العربی» اعلام داشت که سومین کنفرانس سران جبهه پایداری عرب کـه بـا سیاست انور سادات رئیس جمهوری‌مصردرقبال‌اسرائیل مخالفت می‌ورزد درنیمه‌دوم ماه سپتامبر در دمشق‌برگزار می شود.

وزیر اطلاعات سوریه‌خاطر نشان ساخت که سـومین کنفرانس‌سران جبهه‌پایداری به نتایج قاطعی در زمینـه استحکام صفوف اعراب و مقابله با راه‌حلهای تسلیم‌جویانه دست خواهدیافت.

اسکندر احمد کنفرانس سران در کمپ دیوید را بعنوان شبیخون تازه‌ای‌علیه آرمان اعراب توصیف کرد و شایعات مربوط به‌شرکت اتحاد شوروی را به عنوان ناظر درکنفرانس آینده‌سران جبهه پایداری نادرست و بی اساس خواند.

جبهه پایداری در پی سفر انور سادات رئیس‌جمهوری مصر به اسرائیل و بـرای معارضه با ابتکار صلح وی تشکیل شد و کشور هـای سوریه، الجزایر، جماهیریه لیبی، یمن جنوبی وسازمان آزادیبخش فلسطین‌را دربر می‌گیرد.

رهبران‌فلسطینی معتقد به‌شکست کنفرانس کمپ‌دیوید هستند

بیروت ـ خبرگزاری فرانسه ـ ناظران آگاه دربیروت‌اظهار میدارند که نهضت مقاومت فلسطین هیچگونه امیدی به نتیجه بخش بودن کنفرانس سران آمریکا، مصرواسرائیل در کمپ دیوید ندارد.

نایف حواتمه رهبر جبهه دموکراتیک‌برای‌آزادی فلسطین در مصاحبه‌ای با روزنامه‌ارگان این جبهه اظهار داشت کـه ایالات‌متحده‌آمریکا واسرائیل هیچکدام شتابی برای تحقق یافتن صلح‌درخاورمیانه‌ندارند و بهمین جهت مصرو عربستان سعودی در حال حاضر در بن‌بست قرار گرفته‌اند و می‌کوشند همبستگی‌اعراب‌را اعاده بخشند.

به‌گفته حواتمه، کشورهای عضو جبهه پایداری باید ازهم اکنون‌درصدد تشکیل‌کنفرانس دیگری برآیند و یک طرح مشترک نظامی، اقتصادی و سیاسی به‌منظور مقابله بـا سیاست انورسادات و ناکام گذاردن نقشه‌های تسلیم‌طلبانه تدوین کنند.

از سوی‌دیگربسام‌ابوشریف سخنگوی‌جبهه‌خلق‌برای آزادی فلسطین که رهبری آن راجرج حبش بعهده‌دارد در گفتگوئی با هفته‌نامه ماندی مورنینگ گفت باید در انتظار شدت یافتن حملات صهیونیست‌ها، ارتجاعیون و فاشیست ها بر ضد انقلاب فلسطین بود که صحنه اصلی این حملات در خاک لبنان قراردارد. یاسر عرفات رئیس کمیته اجرائی سازمان آزادیبخش فلسطین‌نیز اخیرا در مصاحبه‌ای باروزنامه فرانسوی لوموند خاطرنشان ساخته بود که کنفرانس کمپ دیوید سرانجام با انتشار یک اعلامیه مبهم اصولی که هدف از آن ادامه گفتگوهای‌مستقیم میان مصر و اسرائیل است به کار خود پایان خواهد داد.

تروریستهای ژاپنی بگین را تهدید به عملیات اتمی کردند

توکیو ـ یک گروه‌تروریستی ژاپن در نامه‌ای خطاب بـه مناهیم‌بگین‌نخست‌وزیر اسرائیل تهدید کرده است، چنانچه کوزو اوکاماتوعضو ارتش سرخ ژاپن که اکنون در اسرائیل زندانی استدر اسرع وقت آزادنشود افرادوابسته به این گروه برای آزادی وی به عملیات گسترده‌ای از جمله اقدامات خرابکارانه اتمی‌دست خواهند زد.

این گروه‌در این نامه‌خاطر نشان ساخته چنانچه دولت اسرائیل بیدرنگ کوزو ـ اوکاماتورا‌اززندان آزادنکند، فرودگاه تل‌آویو آماج‌حملات تروریستی قرار خواهدگرفت و در صورت لزوم دامنه این عملیات تا انجام اقدامات خرابکارانه اتمی نیز کشیده‌می شود که بی‌شبهه تمام تلاش های ناظربه‌صلح درخاورمیانه رابی‌اثر خواهد ساخت.

اوکاماتو یکی از سه عضو ارتش سرخ ژاپن است که به جرم مشارکت در قتل عام مسافران درفرودگاه تل‌آویو در ۳۰ ماه مه ۱۹۷۲ که در جریان آن ۲٤ غیر نظامی و دو تروریست ژاپنی کشته شدند در اسرائیل به زندان افتاد.

پیام ابونضال برای یاسرعرفات

بیروت خبرگزاری فرانسه ـ محمد مهدی رئیس انجمن‌روابط اعراب و آمریکا که‌روزدوشنبه از بغداد به‌بیروت بازگشت اعلام کرد که حامل یک‌پیام مهم ازسوی ابونضال رهبرتند روهای فلسطینی برای یاسر عرفات رئیس کمیته اجرائـی سازمان آزادیبخش فلسطینی است. محمدمهدی که‌سرگرم دیدار از بیروت، دمشق و بغداد است درصدد است میان کشورهای عربی میانجیگری کند و اتحاد جنبش فلسطینی ها را امکان پذیر سازد.

وی خاطرنشان ساخت که نسبت به‌موفقیت کوشش های خود در زمینه حل اختلافهای اعراب خوش‌بین است محمد مهدی ضمن اظهار بدبینی به نتایج کنفرانس سران کمپ دیوید افزود که وی به‌عرفات پیشنهاد خواهد کرد تا بـه سازمان ملل برود و شخصا اظهارات انورسادات رئیس جمهوری مصر را که گفته است از جانب فلسطینی‌ها نیز مذاکره خواهد کرد مورد تکذیب قرار دهد.

تظاهرات در میدان‌سرخ مسکو

هفت آمریکائی دیروز به نفع خلع سلاح اتمی در میدان سرخ مسکو دست به تظاهرات زدند و هنگامی که میخواستند اعلامیه‌هایی بین مردم پخش کنند سه‌نفر ازآنها بازداشت شدند. این هفت نفر عضو «اتحـادیه مقاومت علیه جنگ» بودند که مقـر آن در نیویورک است. عکس، یک پلیس‌مخفی شوروی را که با چتر بسته خود مانع عکسبرداری یک خبرنگار غربی از صحنه‌است نشان میدهد.
عکس‌رادیوئی آسوشیتدپرس

دستگیری رهبران مخالفان دولت نیکاراگوئه

ماناگوا ـ خبرگزاری‌فرانسه ـ دیروز در ماناگوا اعلام شد ۱۵ نفر ازرهبران جبهه‌متشکل مخالفان کهتمام‌احزاب معارض بارژیم سوموزارا دربر می‌گیرد درنقاط مختلف‌نیکاراگوئه دستگیر شدند. باوجود این اوضاع و احوال درسراسر سرزمین نیکاراگوئه متشنج است و تظاهرات ضددولتی در شهر های‌مختلف‌این کشور خاصه در «لئون» دومین‌شهر بزرگ نیکاراگوئه‌جریان دارد.

گارد ملی‌نیکاراگوئه ظرف‌دو ـ سه روز گذشته کوشید تـا مغازه‌داران را که در پـی اعتصاب عمومی‌این شهردست از کار کشیده‌اند به گشودن مغازه های خود وادار کند، ولی این تلاش ها بی‌نتیجه مانده است.

در گیری سیاسی نکومو، با رئیس جمهوری تانزانیا

دارالسلام ـ خبرگزاری فرانسه ـ جولیوس نیزره رئیس جمهوری تانزانیا در یک مصاحبه مطبوعاتی پیرامون نتایج حاصل از اجلاس سران پنج کشور خط مقدم جبهه با رودزیا اظهـار داشت ملاقات یان‌اسمیت یـاغی رودزیا با جواشوانکومو یکی از دورهبر جبهه میهن‌پرستان که در نوزدهم اوت گذشته در لوزاکا پایتخت زامبیا صورت گرفت توطئه‌ای است که از سوی رهبـران رژیم یاغی رودزیا به موقع اجرا درآمده و هدف از آن ایجاد تفرقه و نفاق میان جبهه میهن پرستان و جبهه کشور های افریقائی خط مقدم جبهه است رئیس جمهوری تانزانیا افزود که سران تانزانیا، زامبیا، موزامبیک، آنـگولا و بوتسوانا درآجلاس اخیر خود متفق‌القول بوده‌اند که یان‌اسمیت هیچگاه درصدد برنخواهد امد که قدرت را به جبهه‌میهن پرستان‌واگذار کند وی رهبران جبهه میهن پرستان را ازجبهه‌گیری‌یان‌اسمیت برحذر داشت.

در این میان جوشوانکومو در مصاحبه‌ای با شبکـه رادیوئی بی.بی.سی در لوزاکا پیرامون انتقادهـای نیرره رئیس‌جمهوری‌تانزانیا، وی را به دخالت در امور زیمبابوه(نام افریقائی رودزیا) متهم ساخت و تاکید کرد در صورتی که یان‌اسمیت بـا انتقال قدرت به جبهه میهن پرستان موافقت کند وی حاضـر است دیـدار های تازه‌ای باوی داشته باشد نکوموافزودجولیوس‌نیرره رئیس جمهوری تانزانیا حق نداردبرای جبهه‌تحت‌رهبری او تکلیف معین کند.

جنجال عشقبازی پسر وزیردفاع هند بایک دختر ۱۸ ساله

دهلی‌جدید ـ خبرگزاری‌فرانسه ـ بگزارش مطبوعات هند، عکس های متعددی از جریان‌عشقبازی فرزند جاگجیوان رام وزیر دفاع هند بایک دانشجوی ۱۸ ساله (دختر) در میان مـردم دهلی‌نو و سایر شهرهای این کشور دست به دست میگردد.

سورش کومار فرزند وزیر دفاع که چهل ساله و متاهل است به نوبه خود تایید کرد هنگامی که بـه اتفاق دوست جوان خود در بیستم ماه اوت گذشته سرگرم پیاده‌روی در محل خلوتی بود ناگهان مورد حمله دونفر ناشناس قـرار گرفتند. این دو مرد ناشناس با تهدید سلاحهای کمری خودآنها را مجبور کردندکه عریان‌شوند وبایکدیگر در برابر فلاشهای دستگاه عکاسی عشقبازی کنند. روزنامه نشنال هرالد که‌مدیریت آنرا خانم ایندیراگاندی نخست وزیر سابق بعهده دارد درشماره روز دوشنبه‌خود ازپی‌آمدهای سیاسی این واقعه سخن به میان آورده است. جگجیوان رام وزیر دفاع هند یکی ازسه رهبر اصلی حزب حاکم جاناتای این کشور بشمار میرود.

تکذیب خبر روزنامه تایمز

روزنامه تایمز چاپ لندن خبری مبنی بر اتهام سرقت از یک فروشنده به یک طبیب ایرانی منتشرکرده بود که ترجمه ان در روزنامه اطلاعات چاپ شد و این توضیح در باره‌ان خبر و اصل شد که چاپ می شود:

در تاریخ ۲۰ر۵ر۵۷ ساعت ۵ر۵بعد ازظهر در فروشگاهی درلندن اینجانب شاهد درگیری یک خانم ایرانی بافروشندگان ان فروشگاه بودم و این خانم بعلت ندانستن زبان کاملا هاج و واج و مبهوت مانده بود و با ناراحتی شدیدی روبرو بود و از ایرانیها استمداد میطلبید اینجانب‌که در نزدیکی او بودم به کمک خانم شتافتم و عصترا جویا شدم متصدیان فروشگاه بمن گفتند‌به‌شما ارتباط ندارد، چون‌ضمن‌صحبت باخانم‌متوجه اهانت مکرر و ناروا به ملیت ماایرانیان میشد که شنیدنش برای من قابل تحمل نبود در این‌موقع بشدت اعتراض‌کردم، بطوریکه کار به مشاجره لفظی بین من و مسئولین بـالاتـر فروشگاه انجامید بعدا فهمیدم که علت اعتراض بخانم سرقتی درفروشگاه بوده که صحت‌و سقم‌انهم برای من مجهول‌بود وازان‌اطلاعی نداشتم و شاهد این ماجرا ایرانیانی هستند که در انموقع در انجا بودنـد بدینوسیله مراتب رابه‌روزنامه شریفه اطلاعات اعلام میدارم‌که اولا اینجانب باخانم مزبـور هیچگونه آشنائی نداشته ثانیا دادگاه بنده را جریمه ننموده، لذا خبر روزنامه تایمز در این زمینه بی اساس بوده است.

باتقدیم احترام ـ دکتر کاظم پیراسته فر

خبرگزاری آلبانی پیمان چین و ژاپن را راهی به سوی جنگ سوم جهانی میداند

تیرانا ـ خبرگزاری آلبانی طـی تفسیری پیـرامون‌سفر هواکوفنگ رهبر چین بکشور های منطقه بالکان اظهار نظر کرد که جمهوری خلق چین‌می کوشد بر مردم کشور های این منطقه سلطه خود را بگستراند و آنها را به سوی جنگ بکشاند این خبرگزاری تحت عنوان سیاست جنگ ـ طلبانه چین خطرنشان ساخته است نخستین هدف سیاست چین متحد شدن با امپریالیسم آمریکا است تا از این طریق موانعی بر سر راه جاه‌طلبی های توسعه طلبانه حاد شوروی ایجاد کند و بعدا بتواند جانشین‌آن گردد.

این خبرگزاری انعقاد پیمان چین و ژاپن را به عنوان معارضه‌ای از سوی چین بـا شوروی تلقی کرده و می ـ افزاید این پیمان‌احتمالاموجب بروز جنگ جهانی خواهد شد.

خبرگزاری آلبانی زمامداران چین را متهم ساخته است که با تحریکات و اقدامات خود آتش مخاصمات میان مردم کامبوج و ویتنام را شعله‌ور کرده‌اند بگزارش‌خبرگزاری استراتژی پکن برایـن اصل استوار‌است‌که‌اتحاد شوروی رابتعرض‌علیه‌اروپا وادارسازد تا آنکه ایالات متحده آمریکا نیز بنوبه خود برای دفاع از اروپا در جنگ جهانی‌سوم درگیر شود.

اسرائیل حاضر است مسئولیت حفظ نظم درغرب رود اردن را بـه دولت اردن بسپارد

لندن ـ به نوشته روزنامه دیلی تلگراف چاپ لندن‌مناهیم بگین نخست وزیر اسرائیل‌به کنفرانس کمپ دیوید پیشنهاد خواهد کرد که مسئولیت عمده تامین امنیت در اراضی اشغال شده غرب رود اردن به دولت اردن واگذار شود. این‌روزنامه انگلیسی به نقل از محافـل دولتی اسرائیل نوشته است اسرائیل هم‌اکنون حاضراست که مسئولیت حفظ نظم درغرب رود اردن را به دولت اردن بسپارد، مضافا به اینکه‌اسرائیل حضور نظامی خود را دراین بخش از اراضی غصب شده اعراب همچنان حفظ می‌کندکه هدف آن صرفاحمایت ازخطوط سرتاسر جبهه‌اردن خواهدبود.

بنوشته دیلی تلگراف، اکنون یک موافقتنامه‌ضمنی ومحرمانه میان اردن و اسرائیل وجـود دارد که برمبنای آن باید مانع از سیطره سازمان آزادیبخش فلسطین برساحل غربی رود اردن شد.

مذاکرات دفاعی اسرائیل وامریکا

اسرائیل به امریکا در مدیترانه و عقبه تسهیلات بندری خواهد داد

تل‌آویو ـ آسوشیتدپرس ـ روزنامه‌معاریو دیروز گزارش داد مناهیم بگین نخست وزیر اسرائیل که در حال حـاضر بمنظور شرکت در کنفرانس کمپ دیوید به آمریکا رفته است در چارچوب ترتیبات دفاعی‌خاورمیانه پیشنهاد ارائه تسهیلات بندری در حیفا به ناوگان مدیترانه‌ای آمریکا را مطرح خواهد کرد.

معاریو نوشته است بگین پیشنهاد خواهد کرد ناوگـان آمریکا از تسهیلات نظامی در شرم‌الشیخ واقع در دماغـه جنوبی شبه جزیره سینـا برخوردار گردد.

این ترتیبات احتمالا بخشی از قرار داد های دفاعی‌امریکا واسرائیل که طی آن امنیت اسرائیل‌از طریق امضای پیمان صلح خاورمیانه تضمین می شود اتخاذ خواهد شد.

گزارشهای مطبوعات آمریکا حاکی ازآن است که کارتر در نظر دارد در باره انعقاد این پیمانهابارهبران مصرو اسرائیل در کنفرانس کمپ دیویدمذاکره کند.

مجله‌اخبار آمریکاگفت یکی از پیشنهادهائی که کارترمطرح خواهد کرد استقرار نیروهای آمریکائی در ساحل غربی‌رود اردن بمنظور ترغیب اسرائیل به تخلیه این منطقه است.

بگین پنجشنبه گذشته اظهار داشت اسرائیل هرگزبااستقرار نیرو های خارجی در ساحل غربی‌رو داردن موافقت‌نخواهد کرد، اما وی علاقمند است‌با امریکا قرارداد های دفاعی دو جانبه منعقد کند و درصورتی که آمریکا مایل باشد، تسهیلات نظامی و بندری‌در اختیار آن کشور قرار دهد.

اسرائیل از زمان پیروزی خود براعراب در جنگ ۱۹۶۷ مجتمعی از پایگاههای هوائی ودریائی در شرم‌الشیخ احداث کرده است. در طـرح صلح اسرائیل استرداد شبه جزیره سینابه‌مصر پیشنهادشده است، اما انکشور مایل است قسمتی از پایگاههای‌خود در صحرای سینا را حفظ کند. سادات نهز نکر حضور سربازان اسرائیلی درخاک مصر را بشدت رد می کند.

گفته‌میشود بگین بدان علت این پیشنهاد را مطرح می کند که ممکن است سادات حضور آمریکادر شرم‌الشیخ را بپذیرد ودیگر اسرائیل از اینکه مصر دراین‌منطقه‌که به بندراسرائیلی ایلیات‌منتهی‌میشود استحکامات نظامی احداث نماید نگرانی نخواهد داشت.

احتمال امضای یک معاهده دفاعی میان اسرائیل و آمریکا درجریان‌سفرمارس‌گذشته بگین به آمریکا مـورد بحث قرار گرفت. در ماه آوریل ناو هواپیمابراتامی نی‌میتس‌بازدیدی دوستانه از بندر حیفا بعمل آورد. به گـزارش معاریو ناخدای نی‌میتس گزارش تائید آمیزی‌در باره پذیرش این ناو در بندر ایلیات برای وزارت دفاع آمریکا فرستاد.

دانش‌آموز ممتاز

دوشیزه‌اشرف فرشته‌ثقفی‌درسال تحصیلی ۵۶ـ۱۳۵۷ دانش‌آموز ممتاز در کلاس پنجم دبستان خوشه‌ادب‌شناخته شده است.

آگهی دعوت ـ مجمع‌عمومی‌عادی بطورفوق‌العاده شرکت سهامی خاص صنایع چرم زوک

مجمع عمومی عادی بطور فوق‌العاده شرکت مزبور در ساعت ۵ بعدازظهر روز شنبه بیست‌وپنجم شهریور ماه۱۳۵۷ شمسی در محل خیابان تخت‌جمشید بین ویلا و حافظ‌شماره ۱٤۶ـ طبقه‌نهم‌تشکیل میگردد. ازکلیه سهامداران‌خواهشمند است. در روز وساعت مقرر در جلسه حضور بهم رسانند.

دستور جلسه:

۱ـ رسیدگی مجددبه ترازنامه و حساب سود و زیان سال ۱۳۵۶ شمسی

۲ـ هرنوع تصمیم دیگری که در صلاحیت مجمع‌عمومی عادی بطور فوق‌العاده است.

هیئت‌مدیره شرکت سهامی‌خاص صنایع‌چرم‌زوک

آگهی افزایش سرمایه شرکت سهامی عام علاءالدین ایران ثبت شده بشماره ۶۵۰۶

طبق صورتجلسه مورخ ۲۸ر۳ر۵۷ مجمع عمومی فوق‌العاده شرکت سهامی عام علاءالدین ایران سرمایه شرکت مدبور ازمبلغ دویست و شصت و چهار میلیون ریال به مبلغ سیصد و شانزده میلیون و هشتصد هزار ریال منقسم به ۳۱۶۸۰۰ سهم یکهزار ریالی بانام از طریق مطالبات حال شده صاحبان سهام افزایش یافته است دیل ثبت افزایش سرمایه از لحاظ امضاء در تاریخ ۲۱ر۵ر۵۷ تکمیل گردید.
م‌الف ۱٤٤۸۳۰

مدیر کل ثبت شرکت ها و مالکیت صنعتی ـ یحیی‌مدنی
ا‌ـ۱٤۲۲۸

آگهی تصمیمات مجمع عمومی عادی‌سالیانه شرکت تولیدی الیاف سنتتیک شیروان (سهامی خاص) ثبت شده بشماره ۲٤۰۸۶

طبق صورتجلسه مجمع عمومی عادی سالیانه مورخ ۱ر۵ر۵۷ شرکت مزبور ۱ـ ترازنامه و حساب سود و زیان سال مالی ۱۳۵۶ بتصویب رسید۲ـ آقای طغرل آذر بسمت بازرس اصلی و آقای فیروز سهامی بسمت بازرس علی‌البدل برای‌مدت یکسال انتخاب شدند۳ـ روزنامه کثیرالانتشار اطلاعات جهت درج آگهی ها و اطلاعیه های شرکت تعیین گردید.
م‌الف ۱٤۸۳۳

مدیر کل ثبت شرکت ها و مالکیت صنعتی ـ یحیی‌مدنی
آـ۱٤۲۲۵

آگهی تصمیمات مجمع عمومی عادی‌سالیانه شرکت تولیدی اسفنج شیروان (سهامی خاص) ثبت شده بشماره ۲۶۶۸٤

طبق صورتجلسه مجمع عمومی عادی سالیانه مورخ ٤ر۵ر۱۳۵۶ شرکت مزبور ۱ـ ترازنامه و حساب سود و زیان بسمت اصلی و آقای فیروز سهامی بسمت بازرس علی‌البدل زیان سال مالی ۱۳۵۶ بتصویب رسیده ۲ـ آقای طغرل آذر برای مدت یکسال انتخاب شدند۳ـ روزنامه کثیرالانتشار اطلاعات جهت درج آگهی‌ها واطلاعیه های شرکت تعیین گـردید.
م‌الف ۱٤۸۳٤

مدیر کل ثبت شرکت ها و مالکیت صنعتی ـ یحیی‌مدنی
آـ۱٤۲۲٤

شاهنشاه: دعا میکنیم مسلمانان در کنار یکدیگر باشند

تهران خبرگزاری پارس مراسم سلام عید سعید فطر پیش‌از ظهر امروز درپیشگاه شاهنشاه آریامهر در کاخ سعد آباد برگزار شد و به‌ترتیب هیئت وزیران ، هیئت رئیسه مجلس سنا، هیئت‌رئیسه مجلس شورای‌ملی، رئیس‌ستاد بزرگ ارتشتاران، فرماندهان نیروهای مسلح‌شاهنشاهی وروسای نمایندگیهای سیاسی دول اسلامی در دربار شاهنشاهی‌به‌پیشگاه‌شاهنشاه آریامهر بار یافتند و عید سعید فطر را تبریک گفتند.

در ساعت ۱۰ صبح هیئت وزیران به‌پیشگاه شاهنشاه آریامهر شرفیاب شدند وآقای مهندس شریف امامی نخست‌وزیر ضمن عرض تبریک چنین معروض داشت شاهنشاه‌چاکر مفتخر است که از جانب‌خود و هیت وزیران‌وکلیه کارکنان دولت عید سعید فطر را به پیشگاه مبارک تبریک و تهنیت عرض کند.

رسول اکرم فرموده‌اند . خداوند تبارک و تعالی دوعید بزرگ برای مسلمانان مقرر داشته که آن‌دو عید فطراست وعید قربان وتجلی عظمت این عید د. آست که مسلمانان در پایان ماهی که بروزه‌داری و طاعت و عبادت بدرگاه پروردگار پرداخته‌اند در این روز نیز با دلی پاك و قلبی مصفاو روحی‌آکنده ازعبودیت و بندگی روی نیاز درپیشگاه خالق بیهمتای خود بخاك‌می‌گذارند که بدیشان سلامت و توفیق بندگی کرامت فرموده تا بادای تکالیف‌دینی ووظایف مذهبی خویش موفق گردند و در واقع عید فطر جشن شکرگزاری است که مسلمانان شکر به توفیق طاعت وعبادت را بجای میوردند و همه با هم در کنار بزرگ عید فطر شرکت میکنند تا همچنان مجری‌فرمان قرآن باشند که فرموده.. واعتصموا بحبل‌الله جمعا ولاتفرقوا که این کلام معجزهم اکنون نیز که کشور مایکی‌از مراحل بسیار حساس تاریخی خود را طی میکندبایدسرمشق و نصب‌العین هر مسلمان‌وطن دوست باشد زیرا اینك بیم باید همه‌خدا پرستان‌ومعتقدان به دین مبین اسلام بریسمان وحدت دست بزنند و از هر گونه پراکندگی پرهیز کنند و همه با هم در راه اعتلای وطن کوشا باشند تا در سایه تعالیم قرآن‌و به‌عنایت‌شاهنشاه میهن عزیز ما مراحل ترقی و تعالی را طی کند.

موقع را مغتنم شمرده در این روز بزرگ مذهبی و عید صعید اسلامی‌سلامت وسعایت روز افزون برای اعلیحضرت همایون شاهنشاه آریامهر و علیاحضرت شهبانووالاحضرت ولایعهد از درگاه ایزد متعال مسئلت و اطمینان دارم که‌در پرتو تعظیم‌شعائر عالیه‌اسلامی و نهضت مبنی مذهبی درتمام سطوح جامعه با استعانت به عنایات خداوند متعال موفق خواهیم شد کشور اسلامی خود را ازکید دشمنان کینه بدین مقدس اسلام اعتقاددارند و به پیوند اصول ملی و میهنی هستند حفظ کنیم .

شاهنشاه آریامهر در پاسخ عرض تبریک نخست وزیر گفتند :

این عید بزرگ اسلامی را به شما و هیات دولت تبریک میگویم و از خداوند توفیق همگی را در راه خدمت به وطن خواستاریم. تعالیم عالیه اینماهم از افراد مسلمان انتظاراتی دارد که تمامش در واقع‌به نفع بشر و بنفع ارمان های ماتمام می‌شودکه‌انشاء الله همه به ان عمل خواهند کرد . مخصوصا امروز همه باید درراه وطنشان‌بکوشند اگر وطن بود چیز های دیگر هم دنبالش می‌آید ولی اگر خدای نخواسته برای وطن خطری پیش بیاید‌هیچ آمالی و آرزوئی و هیچ خیالی و رویائی امکان نخواهد داشت .

سپس هیات رئیسه‌مجلس سنا به پیشگاه شاهنشاه بار یافتند و این عید سعید را تبریک گفتند .

شاهنشاه نیز ضمن‌تبریک گفتند : عید فطر که یکی‌از اعیاد بزرگ مسلمانان است پس از یک ماه عبادت در واقع روح دادن‌فطریه قاعدتا بایستی افراد پاکتر و منزمتر باشند .

شاهنشاه در پاسخ عرض تبریک هیات رئیسه مجلس شورای ملی نیز فرمودند : امیدوارم همه باالهام‌ازتعالیم بزرگ اسلام و ازفرمایشات پیامبر بزرگ خودمان درراه دین و تمام امال و بلندیهای روح دین خودمان قدم برداریم و مملکت خودمان را آبادتر و قویتربسازیم .

فرماندهان نیرو های مسلح شاهنشاهی نیز به پیشگاه شاهنشاه بار یافتندو ارتشبدغلامرضاازهاری‌رئیس ستاد بزرگ ارتشتاران این روز بزرگ اسلامی را به شاهنشاه تبریک گفت شاهنشاه آریامهر نیز روز عید سعید فطر را بعموم افسران همافران‌درجه‌داران وکارمندان‌ارتش شاهنشاهی تبریک گفتند .

در ساعت ده وچهل‌دقیقه روسای نمایندگیهای‌سیاسی دول اسلامی در دربار شاهنشاهی‌به‌پیشگاه‌شاهنشاه آریامهر بار یافتند .

ناصر محمداحمدالجابر-الصباح سفیر کویت‌و مقدم-السفرا ضمن عرض تبریکو آرزوی سلامت و سعادت برای شاهنشاه و ملت ایران گفت : شاهنشاها همکاران و اینجانب مفتخر هستیم که بمناسبت عید فطر که پس از یک ماه رعایت روزه رمضان‌برگزار می‌شود‌سرور و شادکامی خود را با برگزاری سال بین‌المللی مبارزه با تبعیضات نژادی که از طرف سازمان‌ملل‌متحد اعلام شده است درامیزیم . کلیه کشور های جهان و در صدرآنها کشورهای‌اسلامی از آن بگرمی استقبال کرده‌اندو بطوریکه‌همه‌میدانند دین مقدس اسلام نخستین دینی است که در قرآن‌کریم از زمان پیغمبر تساوی بین افراد را اعلام‌و تبعیضات نژادی را مردود دانسته است .

مقدم‌السفرا سپس گفت : در این روز بزرگ‌بایداوری بوضعی که شاهنشاه‌آریامهر در قبال مسئله فلسطین‌اتخاذ فرموده‌اند همکاران و اینجانب خود رامجبور میدانیم روی این موضوع اصرار ورزیده از خداوند توانا بخواهیم که همبستگی بین مسلمانان را بمنظور پشتیبانی از مسئله فلسطین بابرقراری مجدد کلیه حقوق حقه ملت فلسطین استحکام بخشیده. و اسرائیل را به تخلیه کلیه سرزمین های اشغالی مجبور نمودبیت-المقدس و مسجدالاقصی را به مالکان قانونی آن باز - گرداند .

شاهنشاه آریامهر پس از تهنیت مقدالسفرا گفتند :من آرزوهای نیکوئی که شماازآ سوی خودو دیگر روسای هیات های سیاسی کشور های اسلامی‌مقیم ایران‌برای من و ملتم‌ابراز داشتیدتشکر میکنم . ما به دین اسلام افتخار می‌کنیم ، می‌بینیم که حتی در آن روزگاران این دین برای مردم برابری به ارمغان آورد و با تبعیض مخالف بود . من به درگاه خدای بزرگ دعا می-کنم قلوب کلیه مسلمانان را روشن سازد و آرزو دارم مسلمانان در کنار یکدیگر باشند و ازاسلام دفاع‌نموده و از حقوق مردم مسلمان حراست نمایند .

در پایان این ماه مبارک امیدوارم کلیه مسلمانان ماه تازه را با صفا و یکرنگی بیشتر و آرزوی‌اینکه‌اعضای نیکوئی برای جامعه اسلامی باشند آغاز نمایند .

معاون سازمان کارگران به‌مخالفان پیوست

محمد حسین اسحقی‌نژاد ، نماینده چهارم تبریز در مجلس شورایملی از عضویت حزب رستاخیز استعفا دادو به گروه ۷نفری مخالفان دولت درمجلس پیوست.

«اسحقی‌نژاد» رئیس شعبه سازمان کارگران ایران درتبریز بود و بعد از رفتن بمجلس، معاون سازمان کارگران ایران شد. او در زمره نمایندگان کارگران در مجلس شورایملی است که روز شنبه گذشته‌طی نامه شماره ۷۵۴۹، از سمت خود استعفا داد. اسحقی‌نژاد به اطلاعات گفت که از اینپس در کنار گروه ۷ نفری مخالفان دولت در مجلس به فعالیت‌ادامه خواهد داد و چنانچه موقعیت اقتضاء کند، در صدد ایجادیک حزب کارگری برخواهد آمد . اسحقی‌نژاد گفت که پس از استعفا از حزب رستاخیز ، هزارها تلگراف و نامه تبریکو پشتیبانی، از تبریز دریافت داشته است و این نشان‌میدهد که حزب رستاخیز جائی درمیان مردم ندارد. اسحقی‌نژاد درباره علت استعفایش گفت که‌دولتها درگذشته کوتاهی کرده و به مشکلات مردم نگاه نمی‌کردند و بخصوص استانداران و فرمانداران، با مردم رابطه‌ای نداشتند و مورد قبول آنها نبودند.

اسحقی‌نژادکه معاون‌وقربانی نسب، در سازمان کارگران‌ایران بود گفت که در سالهای‌گذشته، دولت‌هابه تبلیغات‌دروغ‌موسل شدند و محرومیت‌های مردم و اختلافات طبقاتی را بعنوان عدالت اجتماعی و پیشرفت تلقی میکردند وازجمله چنین‌وانمود میکردند که‌وضع کارگران‌ایران در این چند سال بسیار رضایت بخش شده است در حالیکه‌من اعلام میکنم وضع کارگران در ایران برخلاف تبلیغاتی که می‌کنند، بسیار هم اسفانگیز است.

اوگفت: از ۹ سال پیش‌قرار بود برای کارگران‌خانه بسازند، اما این حرف هرگز به مرحله عمل درنیامد.

اسحقی‌نژاد گفت: در این چند سال قوانین خوب وحرف های زیبا زیاد عرضه شد امااز عمل خبری نبود. حتی قسمت عمده سودویژه کارخانه‌ها ،به جیب سهامداران و مدیران سرازیر شده و کارگران ازآن نصیب چندانی‌نبرده‌اند .کارخانه ها و واحدهای تولیدی برای آنکه «کلاه شرعی» درست‌کنند، هرسال‌ترازنامه‌های قلابی‌درست می‌کردند و سودهارابنفع خود بالا می‌کشیدند وبرای آنکه کارگران ازآن نصیبی نبرند ، چنین‌وانمودمیکردند که‌کارخانه آنها ضرر میدهد، در حالیکه‌در این سالها کارخانجات وواحد های تولیدی سودهای بسیار سرشاری داشته‌اند . وضع طبقه‌بندی مشاغل در کارخانه‌ها هم افتضاح آمیز است و تبعیض‌های آشکار،کارد به‌استخوان کارگران رسانده است.

اسحقی‌نژاد از جمله به‌ماده ۲۲ قانون کار اشاره کرد و گفت: این ماده‌میگوید که‌حداقل مزد کارگر عادی باتوجه به حوائج ضروری و هزینه‌زندگی در نقاط مختلف کشور باید طوری باشدکه تامین زندگی‌یک مرد، یک زن و دو فرزند را بنماید». این ماده خوبی‌است ، اما وزارت کار ، امسال این رقم را ۲۱ تومان اعلام کرد که مخارج روزانه یک کودک را باتوجه به صعود وحشت‌آور هزینه زندگی نمی‌تواند تامین کند. وباین ترتیب اکثریت کارگران وضع بسیار بدی‌دارند ونمی‌توانند از اوضاع راضی باشند.

اسحقی‌نژاد که از روز یک شنبه این هفته در مجلس بسر می‌برد تا در جلسه پنجشنبه مجلس صحبت کند گفت که‌در این جلسه، علیه دولت آقای شریف امامی صحبت خواهد کرد. او همچنین گفت که هم‌اکنون متوجه شده در مدت سه سال گذشته در ایفای‌وظیفه نمایندگی در مجلس، کوتاهی کرده و از این پس سعی خواهد کرد که این کوتاهی‌را جبران کند زیرا اعتراضات‌مردم، حق است ودولتها جز تبلیغات دروغ، چیزی برای عرضه ندارند.

اسحقی‌نژاد گفت که ازجمله خواستهای او آنست که کسانی که در چند ماه گذشته بمخانه حضرت آیت‌الله‌العظمی شریعتمداری هجوم بردند وبه سوی مردم آتش گشودند و همچنین به سایر علمای دین مبین اسائه ادب کردند باید معرفی و در جلوی همان‌خانه ها مجازات شوند.

او همچنین افزود که نحوه غلط اداره مجلس از سوی آقای مهندس ریاضی، باعث‌شده بود که بسیاری از نمایندگان فرصت حرف زدن نداشته‌باشند از جمله خود من در جلسه‌ای که‌به حکومت نظامی‌در اصفهان رسیدگی میکرد چند روز در مجلس خوابیدم تا بتوانم علیه آن صحبت کنم،اما آقای‌ریاضی بمن اجازه صحبت نداد. او همچنین گفت که از مدتها پیش آقای ریاضی به چاپخانه مجلس دستور داد که صورت مذاکرات مجلس‌را فقطبه تعدادنمایندگان چاپ و توزیع کند تا آنچه‌در مجلس میگذرد در جای دیگر درز نکند! باین ترتیب‌نمایندگان قادر نیستند صحبت‌های خودرا در مجلس به موکلین خودارائه دهند و مجلس ایران در واقع بصورت«فراموشخانه» معروف، درآمده بود!

اسحقی‌نژاد گفت که چنین روشی، نه‌تنها غیر قانونی‌است، بلکه خلاف اصول اخلاقی و انسانیت است و در پارلمانهای دنیا سابقه ندارد و بهمین‌لحاظ امیدوارم در اجلاسیه آینده، همکارانم به آقای ریاضی رای ندهند، تا بیش از این مجلس ایران بعنوان یک دستگاه‌ساکت وبی‌خاصیت در چنگ دولتها، معرفی نشود .

تلگرامهای تبریك به پیشگاه شاهنشاه بمناسبت عیدسعیدفطر

تهران ـ خبرگزاری پارس بمناسبت عید سعید فطر پادشاهان، روسای جمهوری ـ روسای دولت های اسلامی و مقامات کشور های اسلامی تلگرامهای تبریکی به پیشگاه شاهنشاه آریامهرمخابره کردند.

اسامی پادشاهان ـ روسای جمهوری، روسای دولت های اسلامی و مقامات کشور های اسلامی به ترتیب ارسال تلگرام ها تاکنون بدین شرح است .

اعلیحضرت پادشاه اردن هاشمی،اعلیحضرت پادشاه‌مغرب اعلیحضرت پادشاه عربستان سعودی، اعلیحضرت سلطان عمان ،حضرت رئیس جمهوری عراق، والاحضرت امیر دولت بحرین والاحضرت امیر دولت قطر ،والاحضرت امیر دولت کویت، حضرت رئیس جمهوری خلق بنگلادش، حضرت رئیس جمهوری اسلامی پاکستان ، حضرت رئیس جمهوری عربی سوریه ،والاحضرت ولایتعهد و نخست وزیر کویت ، حضرت رئیس جمهوری دموکراتیک سودان ،حضرت رئیس شورای انقلابی و صدراعظم جمهوری دموکراتیک افغانستان ، حضرت رئیس جمهوری لبنان ، حضرت رئیس جمهوری اندونزی،نخست‌وزیر جمهوری مالت، حضرت حاکم امارت شارجه ، حضرت حاکم امارت عجمان ، حضرت حاکم امارت فجیره،والاحضرت‌ولیعهد ووزیر دولت قطر ،والاحضرت رئیس امارات عربی متحده حضرت پادشاه مالزی ، حضرت رئیس جمهوری فیلیپین ، حضرت نایب رئیس دولت‌امارت عربی متحده و حاکم امارت دوبی ، نخست‌وزیر دولت بحرین ، وزیر امور خارجه قطر ،وزیر دارائی و نفت‌قطر، فرمانده‌و رئیس‌حکومت جمهوری نظامی دولت اسلامی پاکستان دبیرکل سازمان کشور های صادر کننده‌نفت،حضرت ولیعهد ونایب حاکم امارت عمان .

دانشگاهها: رؤسائی که‌میروندورؤسائی که‌می‌مانند

فردا برنامه کوتاه مدت وزارت علوم و آموزش‌عالی و همچنین تغییرات درسطح روسای دانشگاهها اعلام میشود.

بدنبال استعفای رئیس دانشگاه تهران ، دکترمجیر مولوی رئیس دانشگاه آذرآبادگان و دکتر راشی رئیس دانشگاه رضائیه نیز استعفا کردند، و استعفای آنان از جانب وزارت علوم و آموزش عالی با قدردانی مورد قبول واقع شد.

بدینترتیب فردا روسای دانشگاههای تهران ، ملی ایران ، صنعتی آریامهر ، آذرآبادگان ، رضائیه که هم‌اکنون رئیس ندارندمعرفی میگردند . همچنین گفته شد که روسای چند دانشگاه‌و موسسه آموزش عالی نیز برای بازگذاشتن دست وزیر جدید علوم استعفامیدهند که برای آنها جانشینی تعیین‌و معرفی شود.

همچنین امروز گفته‌شد که دکتر فرهنگ‌مهر رئیس دانشگاه پهلوی، دکترپرویز آموزگار رئیس دانشگاه فردوسی ، دکتر عباس جامعی رئیس دانشگاه جندی‌شاپور ، دکتر جمشید بهنام رئیس دانشگاه فارابی دکتر فرهاد ریاضی رئیس دانشگاه بوعلی ، دکتر میرزائی رئیس دانشگاه کرمان و چند تن دیگر در پستهای خود باقی می‌مانند و از تغییر و جابجایی‌آنها صحبتی نیست.

تشکر ایران از عراق

خبرگزاری پارس ـ سخنگوی وزارت امور خارجه امروز اعلام داشت که دولت شاهنشاهی ایران از دولت جمهوری عراق به‌مناسبت تحویل یکی از متهمین جنایت هولناك فجیع آتش سوزی سینما رکس آبادان تشکر نمود و آن را نمونه‌ای از حسن نیت موجود بین دولتین توصیف کرد.

توضیح داریوش فروهر

روزنامه اطلاعات

خبر درج شده درشماره ۱۵۷۰۲ تاریخ یکشنبه ۱۲ر۶ر۱۳۵۷ آن روزنامه پیرامون صرف افطار در خانه‌آقای حاج‌محمدخلیلی‌نیا که بدان عنوان « نشست بزرگ جبهه ملی » داده‌شده بود در بعضی از قسمتها با حقیقت وفق نمیداد و بخصوص در سخنرانی‌من که به خواست حاضران ایراد گردید ، اشاره‌ای به «اساس قانون اساسی» و «انقلاب مشروطه» بنحو انعکاس‌یافته در آن روزنامه نگردیده بود.

داریوش فروهر

دولت وزیر اطلاعات : قانون جدید مطبوعات مترقی خواهد بود

وزیر جدید اطلاعات در گفتگوئی باسردبیران روزنامه ها تاکید کرد که قانون‌جدید مطبوعات براساس مترقی‌ترین قوانین ممالك پیشرفته تهیه خواهد شد در این قانون‌پیش بینی یك نظام حرفه‌ای میشود تا کنترل کارهای حرفه‌ای مطبوعات بدست خود مطبوعاتی باشد. در این قانون وضع امتیازات نیز روشن خواهد شد و برمبنای‌آن امتیازات‌نشر روزنامه و مجله داده خواهد شد.

وزیر اطلاعات‌درمورددروزنامه ها و مجلاتی که در سالهای اخیر تعطیل یا توقیف شدند گفت. علل و موجبات تعطیل یا توقیف این نشریات متفاوت است بعضی از آنها از ۲۴سال قبل به‌یکطرف در تعطیل یا توقیف‌هستند. بهمین‌جهت روی تك‌تك آنها مطالعه میشود و تصمیم مقتضی گرفته میشود. منتهی بنحوی‌عمل‌وتحت‌ضوابطی اقدام خواهد شد تا فکر تبعض پیدا نشود.

وزیر اطلاعات در مورد برنامه جهانگردی که بخش دیگری از کارهای این وزارتخانه‌است گفت ما به توریسم داخلی اولویت میدهیم چون این امر هم از نظر کمیت و هم ازنظر کیفیت بیش از توریسم‌خارجی لازم بنظر میرسد.

شرکت شهدساز وابسته به‌سازمان گسترش ونوسازی صنایع ایران

جهت محصولات غذائی خود نمایندگی پخش میپذیرد

شرکت شهدساز برای پخش محصولات غذائی خود که با مرغوبیت ویژه درکارخانجات فوق مدرن وکاملا بهداشتی مشهد و تاکستان تولید میشود ازنمایندگان فعال ومعتبر در تهران وشهرستانها که دارای تشکیلات پخش مجهز میباشند دعوت بهمکاری مینماید، علاقمندان میتوانند جهت کسب اطلاعات بیشتر به امور بازرگانی شرکت شهدساز واقع درخیابان تخت جمشید بین بهار و روزولت ساختمان ۲۳۵ مراجعه فرمایند. تلفن ۸۲۰۰۷۱ تا ۹ ـ ۸۲۳۸۵۸

قابل توجه شرکت‌های ساختمانی‌وتاسیساتی

وآپارتمان های مرتفع، دیگهای حرارت‌مرکزی خارجی به ظرفیت تا دو میلیون کالری موجود تلفن ۱۴و۸۲۹۰۱۲

آموزشگاه بهیاری شفا

وابسته به وزارت بهداری و بهزیستی

بتعدادی مربی باتجربه بادرجه لیسانس در رشته پرستاری بطور تمام وقت نیاز دارد .

داوطلبین محترم میتوانند همه روزه‌از ساعت ۸الی ۳ظهر بمداز ظهر به دفتر آموزشگاه بهیاری شفا واقع در سمراه ژاله مراجعه فرمایند.

آ ـ ۱۴۴۵۴

تورخاور هتل ـ مشهد

ده شب باغذا و گشت های شهری درخراسان مشهد ـ خیابان تهران ـ تلفن رزرو ۴۳۶۷۷

کاراوان چهارچرخ

۲/۴۰×۶متر (لو) ۲۴۰/۰۰۰ریال

۲/۴۰×۸متر (لو) ۲۸۰/۰۰۰ریال

آدرس: آیزنهاور ـ روبروی وزارت کار شماره ۴۳۲ شرکت هاراج کو

جمعیت شیروخورشیدسرخ سبزوار

آموزشگاه بهیاری امیرعلوی وابسته به جمعیت شیروخورشید سرخ سبزوار بمنظور تربیت بهیار تعدادی داوطلب دختر برای سال تحصیلی ۳۸ـ۳۷ باشرایط زیراز طریق مسابقه ورودی و مصاحبه حضوری می پذیرد.

۱ـ داشتن گواهینامه قبولی سال سوم راهنمائی
۲ـ برخورداری کامل از سلامت روحی و جسمی
۳ـعدم تکفل ویاسرپرستی افراد خانواده درتمام دوران تحصیل
۴ـ نداشتن سن کمتر از ۱۵ سال و بیشتر از ۲۲ سال

مدارك لازم :

۱ـ عکس ۴ × ۶ شش قطعه
۲ـ فتوکپی صفحه اول شناسنامه عکس‌دار ۴برگ
۳ـ فتوکپی مدارك قبولی پایان تحصیلات دوره راهنمائی
۴ـ گواهی حسن اخلاق و رفتاراز آموزشگاهی که‌داوطلب در آن اشتغال به‌تحصیل داشته است
۵ـ رضایت‌نامه ولی یاسرپرست داوطلب برای ورود به آموزشگاه بهیاری .
۶ـ فیش بانکی بمبلغ ۴۰۰ ریال که بحساب جاری ۴۷۶بانك‌عمران شعبه سبزوار واریز شده باشد .دوره تحصیلات‌درآموزشگاه سه سال‌بطور شبانه روزی‌وکلیه هزینه‌غذا ـ لباس‌فرم‌وتحصیل ومسکن بعهده آموزشگاه خواهد بود.

بعدار طی دوره آموزشگاه فارغ‌التحصیلان‌باخذ دیپلم بهیاری ازطرف وزارت آموزش و پرورش نائل شدمو بلافاصله باحقوق و مزایای مکفی‌بطور رسمی‌استخدام خواهند شد.

داوطلبین واجد شرایط درسبزوار

همه روزه بغیر از ایام تعطیل می توانند بادر دست داشتن مدارك فوق ازساعت ۸صبح تا۲بعد از ظهربدفترجمعیت‌شیروخورشید واقع‌درخیابان کاشفی مراجعه وثبت نام نمایند.

داوطلبین سایر شهرستانها

می توانند مدارك مورد نیاز را بوسیله پست‌به‌آدرس سبزوار جمعیت شیرو خورشید سرخ سبزوارارسال ویابشعب‌جمعیت شیر وخورشید محل سکونت خود مراجعه‌ومدارك لازم‌را تسلیم و رسید دریافت نمایند.

آخرین مهلت ثبت‌نام

روز پنجشنبه ۲۲ شهریور ماه ۱۳۵۷ شمسی است و در همان روز کارت ورود به جلسه به داوطلبین داده خواهد شد.

امتحان ورودی

ساعت ۹صبح روز ۲۴شهریور ماه‌انجام‌خواهد پذیرفت .

جمعیت شیروخورشید سرخ سبزوار

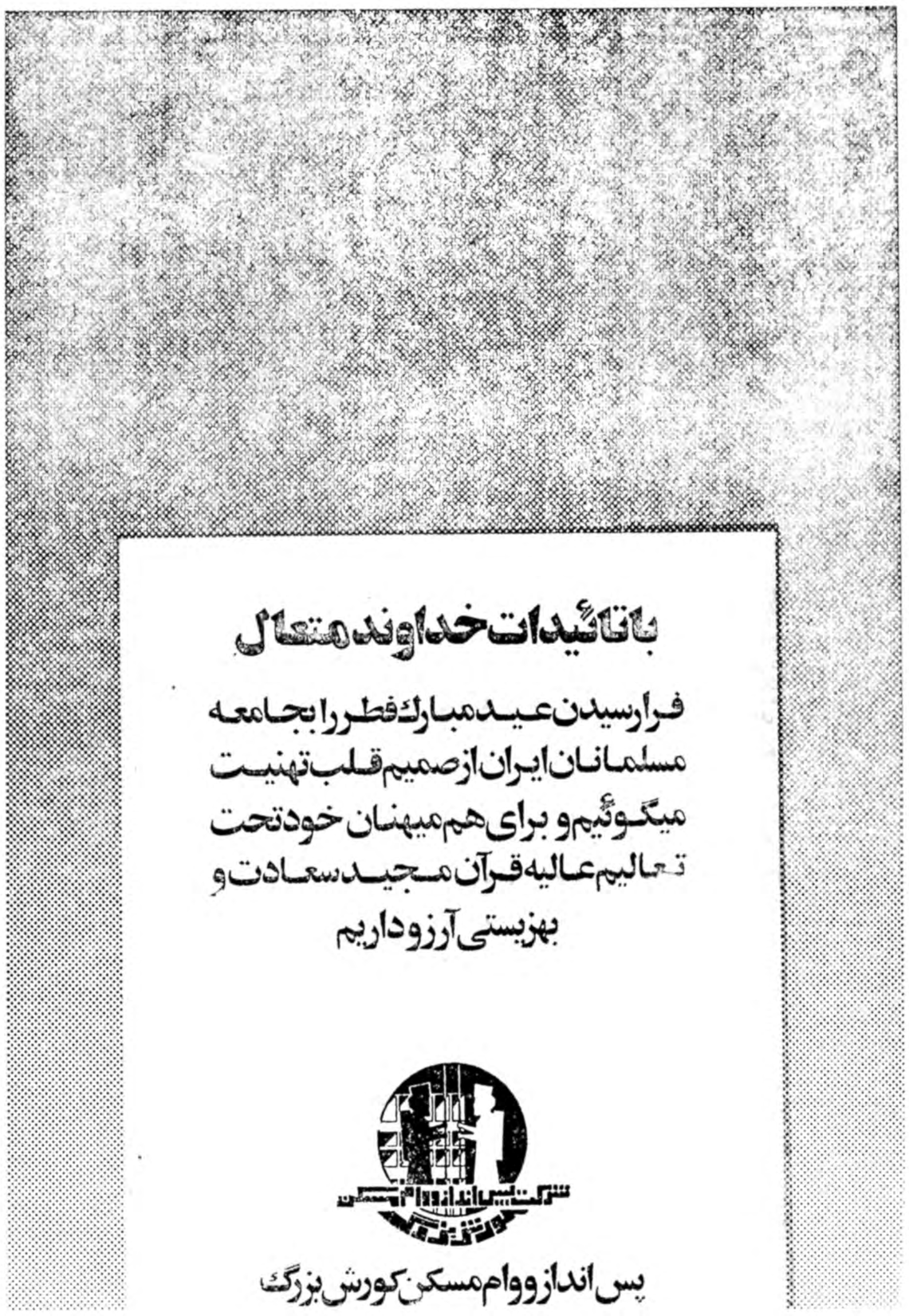

راه‌پیمائی ۲۰ کیلومتری در تهران

بزرگترین راهپیمائی‌تاریخ ایران با شرکت جمعیتی فراتر از ۳ میلیون نفر دیروز در سراسر کشور برگزار شد.

دیروز تهران شاهد بزرگترین تظاهرات سالهای اخیر بود. صدها هزارنفر که بعد از برگزاری نمازعید فطر به راهپیمائی طولانی پرداختند تظاهرات آرام‌خود را تا پاسی از شب گذشته ادامه دادند.

بزرگترین راهپیمائی از تجریش (شمیران) آغازشد و درمیدان راه‌آهن (جنوبی‌ترین نقطه شهر تهران)پایان یافت. این مسافت حدود۲۰ کیلومتر طول دارد.

نکته قابل توجه در تظاهرات دیروزتهران‌شرکت فعال و گسترده بانوان‌بود. صدها زن سیاهپوش پابپای مردان در این راهپیمائی‌گام برمیداشتند.

طولانی‌ترین راهپیمائی از قیطریه شمیران تا میدان شوش تهران بود. در این راهپیمائی طولانی دیروز تهران نزدیک به ۲۰۰ هزار نفر مرد و زن شرکت‌داشتند یک راهپیمائی از شرق‌تهران از خیابان وثوق به طرف میدان ژاله و یک راهپیمائی بزرگ دیگر از غرب از بیابانهای کن آغاز شد، و تا میدان راه‌آهن ادامه داشت.

در اولین ساعات بامداد دیروز دهها هزار نفر برای شرکت در نماز عید فطر در بیابان جنب پل قیطریه گرد آمده بودند و در اطراف محل برگزاری نماز، نوشته‌های بسیاری به چشم می خورد و یک عکس بزرگ از آیت‌الله‌العظمی خمینی نیز در پیشاپیش صف نمازـ گزاران دیده میشد.

بعد از اتمام نماز آقای دکتر باهنربه‌منبر رفت و سخنرانی مبسوطی پیرامون اوضاع کشور ایراد کرد.

آغاز راهپیمائی

و سپس تصمیم روحانیت تهران خوانده شد که در آن آمده‌است: روزپنجشنبه این هفته بخاطرکشته‌شدگان خیابان ژاله تهران و شهرستانها تعطیل عمومی است و آنگاه شرکت‌کنندگان با دردست داشتن پلاکات‌ها راهپیمائی طولانی خود را آغاز کردند. در جلو صف راهپیمایان‌یک دسته موتورسوار در حرکت بود که مسیر را خلوت میکرد و آنگاه راهپیمائی از ساعت۹ صبح از خیابان قدیم شمیران (کورش کبیر) آغاز شد. در بین شرکت‌کنندگان زنان چادری نیز دیده میشدندکه پلاکاتهائی با خود حمل میکردند.

شرکت‌کنندگان همچنین آزادی زندانیان سیاسی بخصوص آیت‌اله طالقانی و ایت‌اله‌منتظری‌را خواستار شدند. در مسیری که راه پیمایان حرکت میکردند هنگامی که به بانکها و یا موسسات دولتی میرسیدند شعار میدادند: «ما شیشه شکن نیستیم» تظاهرکنندگان بمحض اینکه‌با کامیون‌پلیس برخورد میکردند شعار می دادند: «برادر ارتشی، چرا برادرکشی». و آنگاه زنان چادرسیاه و مردم به طرف ماموربن انتظامی گل‌پرتاب میکردند.

درود به شریعتی

در مسیر تظاهرکنندگان شیلنگهای آب از خانه‌ها به خیابان کشیده میشد تا تظاهرکننده‌ها بتوانند آب بخورند. در این مسیرمردم بین تظاهرکنندگان میوه و نان پخش میکردند. تظاهر کنندگان در ساعت ۱۱صبح به جلو «حسینیه ارشاد» رسیدند در آنجا پس ازآنکه به بنیانگزار حسینیه ارشاد مرحوم «دکتر علی‌شریعتی» درود فرستادند بطرف دو کامیون‌ارتشی که پر از سرباز مسلح بود رفتند و به آنها گل دادند و مجددا به آنها گفتند که ما برادر شما هستیم و نباید یکدیگر را بکشیم.

تظاهرکنندگان پس از گذشتن ازخیابان سیدخندان و عباس‌آباد و تخت‌طاوس وارد خیابان پهلوی شدند. ساعت ۲ بعد از ظهر بودو تظاهرکنندگان در سطح خیابان به خواندن نماز پرداختند و پلیس راهنمائی نیز تمام مسیرهائی را که‌به خیابان پهلوی ختم میشد بسته بود تظاهرکنندگان‌پس از برگزاری نماز مجددا راهپیمائی خود را دنبال کردند. در برابر دانشگاه تهران چندتن سخنرانی کردند سپس به میدان ۲٤ اسفند، خیابان سیمری، میدان‌راه‌آهن و میدان‌شوش رفتند.

عده زیادی‌از تظاهرکنندگان که بعد از نماز مخصوص‌عید فطر دست به تظاهرات آرامو راه پیمائی زده بودند همچنان این عمل را تا چند ساعت بعد از نیمه شب ادامه دادند. یکدسته‌موتورسوار‌ودوچرخه سوار که چندین اتومبیل بنز آنها را همراهی میکرد وتعداد آنها حدود ۲۰۰۰ نفر بود در حالی که ماموربن پلیس آنها را اسکورت میکردند و ماموربن‌راهنمائی مراقب‌ترافیک و جاده ها بودند از خیابان پهلوی‌ازجنوب به شمال‌حرکت کرده و بدون ایجاد جنجالو فقط با دادن شعار های‌مختلف به میدان بلوار الیزابت رفتند و از آنجا به خیابان کورش کبیر و سپس به میدان‌محسنی و سپس‌درخیابان های‌میرداماد ظفر و میدان تجریش‌تظاهرات کرده و بطرف جنوب شهر حرکت کردند.

یک دسته دیگر از تظاهر کنندگان در خیابان پهلوی به طرف‌منیریه‌ـ شاهپورـ مولوی‌ـ شوش ـ میدان راه آهن‌رفتند و از آنجا عازم شمال شهر شدند. تظاهر کنندگان‌ازخیابان سی‌متری‌بطرف‌میدان ۲٤اسفند براه افتادند. این عده‌که‌حدود سه هزارنفربودند پیاده‌حرکت میکردند و فقط تعدادی‌موتور سوار و دوچرخه سوار پیشاپیش آنها در حرکت‌بودند و ماموران انتظامی‌وراهنمائی آنرا اسکورت میکردند. این عده از میدان ۲٤ اسفند بطرف میدان فوزیه حرکت کردندو در این محل با گروه موتور سوار هاو دوچرخه سوار ها بهم پیوسته یک دسته‌واحد تشکیل داده از خیابان شهباز بطرف میدان خراسان حرکت کردند. این تظاهرات تاساعتی بعد از نیمه شب‌دراکثر خیابان های تهران‌ادامه داشت‌وتعداد تظاهر کنندگان هر لحظه کمو زیاد میشد.

در نخستین ساعات صبح دیروز یک گروه۵۰۰ هزارنفری پس از برگزاری نماز جماعت عید فطر در تپه های قیطریه (منشعب از جاده‌قدیم‌شمیران‌ـ پل رومی) پیاده مسیر خیابان کورش کبیر را طی کردند و در حالی که به نفع حضرت آیت‌الله‌العظمی خمینی شعار میدادند مسیر طولانی خیابان تخت طاوس تا پهلوی را پشت سر گذاشتندو دراین خیابان (پهلوی) نیز بتظاهرات خود ادامه دادند. در این تظاهرات گروه زیادی‌ازبانوان شرکت داشتند و به اتفاق مردان‌شرکت کننده‌درراهپیمائی شعارمیدادندکه‌حضرت آیت‌اله العظمی خمینی باید به ایران بازگردد. یکی ازشعار هائی‌که تظاهر کنندگان‌در دست‌داشتند نکوهش‌بردارکشی و جلوگیری از خونریزی بود.

آتش‌سوزی

بعد ازظهر دیروز گروهی متشکل از حدود سه هزارنفر از جوانان پس ازعبوراز خیابان پهلوی بطرف جنوب به راه افتادند و مغازه کفش بلا در چهار راه پهلوی را به‌آتش کشیدند در این آتش سوزی آسیبی به‌کسی نرسید و با آنکه ماموربن آتش نشانی برای خاموش کردن آتش کوشش کردندولی قسمت‌اعظم فروشگاه طعمه آتش شد. این گروه پس‌از شکستن شیشه چند مغازه و فروشگاه در حالیکه شعار میدادند بسوی جنوب حرکت کردند و پس از گذشتن از خیابان امیریه و شکستن‌دو شیشه چندفروشگاه در میدان راه آهن اجتماع کردند. در این میدان‌بصورت جمعی به‌شعار دادن پرداختند. در این تظاهرات پلیس با گاز اشک‌آور مداخله کرد وعده‌ای مجروح شدند.

تظاهرات خونین در قنات‌آباد

ساعت ۲و۳۰ دقیقه بعد از ظهر دیروز تظاهراتی پس از سخنرانی یك واعظ در «قنات آباد» ترتیب یافت اما بادخالت ماموران انتظامی حادثه‌ای رخ نداد.

تظاهر کنندگان پس از خارج شدن از مسجد در حالیکه صلوات میفرستادند در محله قنات‌آباد شعارهائی درطرفداری از حضرت آیت‌العظمی خمینی دادند و به‌راهپیمائی پرداختند. پشت سر تظاهر کنندگان زنان در حرکت بودند.

تظاهر کنندگان وسیله ماموران انتظامی متفرق‌میشدند ولی بازبه یکدیگر می‌پیوستند و به‌تظاهرات خود با آتش‌زدن لاستیك اتومبیل و انداختن سنگ به سوی ماموران وشعار دادن و راهپیمائی ادامه می‌دادند. این تظاهرات درساعت ۵ بامداد پایان یافت و طی‌آن عده‌ای مجروح شدند.

همچنین تظاهراتی از ساعت ۱۱ صبح‌تا ۵ بعد از ظهر دیروزدر قنات‌آباد، میدان‌اعدام و خیابان خانی‌آباد مولوی‌برپا شد که در این تظاهرات نیز گروهی زخمی شدند.

تظاهر کنندگان شعارهائی در طرفداری‌از حضرت آیت اله العظمی خمینی میدادند که با تیر اندازی ماموران و پرتاب‌گاز اشك‌آور روبرو شدند.

میدان ژاله ازاین پس میدان شهدا خواهد بود

ساعت شش و چهل دقیقه صبح دیروز بیش از صد هزار نفر از طبقات مختلف مردم تهران که برای نماز عید فطر به ایستگاه آب‌سردار خیابان ژاله‌آمده بودند پس از پایان مراسم نمازدست به‌تظاهرات وسیع و آرام‌زدند. تظاهرکننده‌ها ازمسیر خیابان ژاله بطرف خیابان خورشید حرکت کردند و حدود سه ربع‌بعد آنها از مسیر خیابان خورشید مجددا به خیابان ژاله‌بازگشتند. در راس‌صف طویل تظاهرکنندگان خیابان ژاله تعدادی پیراهن آغشته به خون روی چند چوب دستی آویزان بود. چند تن از تظاهرکننده‌ها چوبها را حمل می‌کردند و سایر تظاهرکننده‌ها با گفتن جمله لااله‌الاالله بدنبال آنها میرفتند. پس از بازگشت مجدد تظاهرکننده‌ها آیت‌الله علامه شیخ یحیی نوری که روز قبل بعلت بیماری در بیمارستان مهر بستری بود در حسینیه حاضر شد و برای‌تظاهرکننده‌ها که‌سراسر خیابان ژاله را دربرگرفته بودند ۲ساعت‌ونیم‌سخنرانی کرد. آیت‌الله علامه نوری گفت فکرنکنیدفقط شهرستان های اصفهان و قم و آبادان و غیره کشته داده‌اند، در تظاهرات تهران نیز عده زیادی از مردم بیگناه کشته و مجروح شده‌اند.

وی سپس پیشنهاد کرد که بخاطر کشتارهای زیادی که در میدان ژاله شده‌است نام این میدان را به میدان «شهدا» تغییر دهند.

آیت‌الله علامه نوری همچنین روز پنجشنبه را عزای عمومی و ملی اعلام کرد. و ازتمام طبقات‌مختلف دعوت کرد که روز پنجشنبه محل کسب خود را تعطیل کنند و در مجلس ترحیمی که برای قربانیان تشکیل‌می شود شرکت کنند.

آزادی دو روحانی در بابل وسمنان

دو روحانی‌در دو شهر‌مازندران آزاد شدند و این‌دو بااستقبال بی‌نظیر مردم شهرهای بابل و سمنان روبرو شدند.

یکی از این دو روحانی، حجت‌الاسلام هادی روحانی بود که عصر روز یکشنبه در بابل آزاد شد.

همزمان با آزادی حجت‌ـ الاسلام روحانی، هزاران نفر‌از ساکنان بابل از ایشان استقبال کردند و مردم‌هنگام نماز مغرب و عشاء درصحن خروجی مسجدبه تظاهرات‌دست زدند.

حجت‌الاسلام روحانی چون وضع را مناسب ندید، همراه عده‌ای از استقبال کنندگان‌به خانه بازگشت.

بارفع محدودیت از حاج شیخ علی‌اکبر ادب امام‌جماعت مسجد بزرگ شاه سمنان، او نیز، دیروز آزاد شد.

این روحانی، سه ماه در زندان گرگان بودکه دیروزدر میان استقبال گرم بیش‌از سه هزار نفر که تا پنجاه کیلو متری به پیشبازش رفته بودند، وارد سمنان شد.

پیام‌حضرت آیت‌الله‌العظمی شریعتمداری‌درباره:

دعوت به‌اتحاداسلامی درسراسرجهان

قم ـ خبرنگار اطلاعات. دیروز، بعد از اقامه نماز عید فطر توسط حضرت آیت‌اله العظمی شریعتمداری در قم، پیامی ازسوی‌ایشان خطاب برعموم مسلمانان جهان صادر شد که متن‌آن چنین است:

بسم‌اله الرحمن الرحیم

در اینموقع که ماه مبارک رمضان ۱۳۹۸ بپایان رسیده و عید سعید فطرحلول‌نموده است، بهتمام مسلمانان‌جهان چه ساکنان کشور های اسلامی و چه غیر اسلامی سلام و تهنیت می‌گوئیم و از خداوند متعال مسئلت می‌داریم که رحمت واسعه خویش را برعالم اسلام و مسلمین نازل فرمودو‌اسلام را مظفر و منصور فرماید.

عموم مسلمانان باید درروز های مخصوص دینی مانند عید فطر برای تقویت‌هرچه بیشتر دین و اجرای تعالیم واحکام عالیه اسلامی‌سعی وافری مبذول دارند وبرای رفع کمبود های اخلاقی و معنوی جوامع اسلامی از فردی و اجتماعی بکوشند. «ان‌الله لایغیرمابقوم حتی یغیروما بانفسهم» همچنین لازم است که همه مسلمانان زیرپرچم توحید ویکتاپرستی متحد و متفق زندگی کنند همانگونه که در اغازاسلام کلمه «الله» قبایل جاهلیت‌را که با یکدیگر خصومت و دشمنی داشتند متحد کرد جهان اسلام نیز امروز باید در برابر دشمنان مشترکی‌که دارند بصورت یک خانواده بزرگ با صمیمیت و محبت دست اتحاد و اتفاق‌بیکدیگر دهند و از تشتت وپراکندگی برحذر باشند.

«هو الذی ایدک بنصره و بالمومنین و الف بین قلوبهم لو انفقت،مافی‌الارض جمیعا، ماالفت بین‌قلوبهم و لکن‌الله الفبینهم انه عزیز حکیم».

وقتی که توجه تمام قلبها بسوی خدا باشد و احساسات وهواهای نفسانی فراموش گردد دوری راهها فاصله‌های مکانی اختلاف لغات و عادات اختلاف سرحدات، اختلاف شکلها و رنگها وبالاخره نژاد های سفید و سیاه و زرد و سرخ هیچکدام آنها نمی‌توانند مایه تفرقه وپراکندگی بوده باشد.

بنابراین ضرورت دارد که ملتهای مسلمان میان یکدیگر پیوند استوار اخوت وبرادری برقرار سازند وارتباطات و تماسهای بیشتر باهم داشته باشند، یکدیگر را بشناسند و حسن تفاهم برقرار کنند و همواره در طریق تعاون و مساعدتهای متبادل کوشا باشند وبه مضمون حدیث نبوی «المومن‌للمومن کالعضو من‌ـ البدن اذا اشتکی منه عضو ـ اشتکاالاخرون».

سعی بلیغ نمایند و اگر افرادی از یک کشور اسلامی یاملتی از اسلام در یک گوشه جهان مورد تعدی و ظلم قرار گرفت و یا بگرفتاریهای دیگری از قبیل بلیات آسمانی مواجه شد به هرنحوی که مقتضی باشد به امداد ویاری آنان بشتابند مثلا امروز یکی‌از مشکلات بزرگ مسلمانان مشکل اسرائیل غاصب و اشغالگراست که سالیان متمادی است‌غاصبانه سرزمینهای مصر و سوریه و اردن و فلسطین را اشغال‌نموده وبهزورگوئی همچنان ادامه میدهد.

برعموم مسلمانان آزاده دنیا است که با نیروی متشکل و کلام واحد در بیرون نمودن اسرائیل از سرزمینهای ملتهای مسلمان کوشش جدی و اساسی بنمایند و همچنین امروز که‌این پیام صمیمانه را به شما مردم مسلمان جهان می‌فرستیم ملت مسلمان ما نیز در ایران مدتها است که در راه کسب‌آزادیهای مشروع وقانونی خود به مبارزات حق‌طلبانه‌اش ادامه میدهدو‌برای حصول‌بخواست هایش احتیاج به تائیدات معنوی وادعیه صالحه شما دارد باشد که همگی با تمسک به‌حبل‌الله‌ـ المتین وپیوندهای برادری و اتحاد بمشکلات و مصائب موجود فائق آئیم.

۲۸ رمضان‌المبارک ۱۳۹۸ هجری قمری

سیدکاظم شریعتمداری

۹ نفر نماینده بادولت شریف‌امامی مخالفت خواهند کرد

کابینه شریف امامی، پنجشنبه به مجلس‌شورای ملی‌معرفی‌می شود و نخست وزیر برنامه دولت را در اختیار نمایندگان میگذارد. برنامه بلافاصله‌طبع وتوزیع میشودو روزیکشنبه در جلسه علنی مطرح میگردد.

بدین ترتیب نخستین کار پارلمان بدنبال معرفی کابینه جدید ـ رسیدگی‌به برنامه‌دولت و اظهار نظر پیرامون آن خواهد بود.

با اینکه ازمفاد برنامه‌دولت اطلاعی در دست نیست،معهذا گروهی از نمایندگان طی نامه‌ای به‌بازرسی مجلس‌ـ اعلام کردند برای‌نطق پیرامون‌برنامه دولت آماده‌اند و برای گرفتن نوبت در مجلس «بیتوته» خواهند کرد. یک چهره‌دیگر «مخالف»به جمع هشت‌مخالف متحد (پزشکپور ـ ظفری ـ طبیب‌ـ یزدی) و چهارمخالف منفرد (بنی‌احمد ـ مظهری ـ شیروانی ـ اخلاقپور) اضافه شده است و این چهره‌جدید «اسحقی نژاد» نام دارد که‌تا قبل از نمایندگی مجلس در اتحادیه تاکسیرانی و باشگاه های ورزشی‌آذربایجان فعالیت داشت و تاکنون با چهره موافق در جریان فعالیت های پارلمانی دیده میشد.

مطابق آئین نامه داخل‌مجلس در مقابل هر «مخالف» یک «موافق» میتواند صحبت‌کندو بدین ترتیب‌اگر۹ نماینده‌مخالف هریک بخواهند با استفاده از یک ساعت فرصتی که برای بحث در برنامه دولت دارند‌ـ صحبت کنند، نه تن‌ازموافقین هم هر یک به مدت یک ساعت صحبت خواهند کرد و بحث در برنامه دولت ـ قبل ازاخذ رای اعتماد ـ ۱۸ ساعت طول میکشد و چون هر جلسه‌علنی بیش از چهار ساعت نمی‌تواند باشد ـ باید پنج جلسه علنی تشکیل شود. مگر اینکه در پایان سخنان چند مخالف و موافق ـ «کفایت مذاکرات»،از سوی اکثریت پیشنهاد شود که با تصویب آنـ رای‌اعتماد بدولت اخذ خواهد شد.

مطابق آئین نامه داخلی مجلس، «رای اعتماد»‌ازطریق «رای با ورقه» اخذ خواهد شد واسامی‌کلیه رای‌دهندگان اعم از موافق یا مخالف یا ممتنع، بدون اینکه در همان جلسه قرائت شود در صورت مشروح مذاکرات مجلس ثبت میشود وچون «رای‌باورقه» برای‌ـ ابراز اعتمادیاعدم اعتماد بدولت در آئین نامه «رای اعتماد» به دولت که حتمابابد باورقه و علنی رای گرفته شود، آمده است ـ بدین جهت نمی‌توان تقاضای اخذ رای مخفی،ازسوی نمایندگان مخالف درخواست شود.

تا آخر وقت امروز بیش از ۱۵ تن از نمایندگان اعلام کردند برای بحث پیرامون برنامه دولت‌آماده‌اند ویکنفر از نمایندگان نیز از هم اکنون در مجلس «بیتوته» کرده‌است.

بازدید شهبانو از ۲ بیمارستان

تهران ـ خبرگزاری پارس: علیاحضرت شهبانو صبح دیروز بدون اطلاع و هر نوع پیش‌بینی قبلی در حالیکه از سوی دکتر هوشنگ نهاوندی رئیس‌دفتر مخصوص‌علیاحضرت شهبانو و فرمانده‌گارد جاویدان همراهی میشدند با هلی‌کوپتر به محوطه بیمارستان دکتر اقبال آمدند. و آنگاه پیاده از مسیر خیابان باقرخان عازم بیمارستان مرکز شماره‌یک مبارزه باسرطان شدند. در مسیر راه عابرین‌پیاده وسرنشینان اتومبیل ها که علیاحضرت‌را دیده بودندمتوقف شده و هیجان زده به ابراز احساسات می‌پرداختند.

شهبانو طی دیدار از مرکز مبارزه با سرطان با یکایک بیماران سرطانی ملاقات و با آنان به گفتگو پرداختند.

شهبانو آنگاه در حالیکه گروه کثیری ازمردم در طول خیابان به حرکت درآمده‌بودند عازم بیمارستان دکتر اقبال‌شدند و از بیماران‌این بیمارستان‌عیادت فرمودند.

علیاحضرت دقایقی طولانی مابین مردم به سربردند. این دیدار که دو ساعت بطول انجامید ساعت یک بعد ازظهر دیروز پایان یافت.

خبرهای کوتاه

اعلامیه های دربار شاهنشاهی

نظر به عوالم دوستی و مودت بین کشور شاهنشاهی ایران و کشور جمهوری دموکراتیک آلمان‌بنا بدعوت حضرت اریش هونکررئیس شورای دولتی جمهوری دموکراتیک آلمان و بانو هونکر اعلیحضرت همایون شاهنشاه آریامهر و علیاحضرت شهبانوی ایران از تاریخ پنجشنبه ۲۳ الی یکشنبه ۲۶ شهریور ۱۳۵۷ برابر با ۱٤تا ۱۷ سپتامبر ۱۹۷۸ بطوررسمی از این کشور بازدید خواهند نمود.

وزیر دربار شاهنشاهی‌ـ امیر عباس هویدا

نظر به عوالم دوستی و مودت بین کشور شاهنشاهی ایران و کشور رومانی بنابه دعوت حضرت نیکولاـ چائوشسکو رئیس جمهوری کشور سوسیالیستی رومانی وبانو چائوشسکو،اعلیحضرت همایون شاهنشاه آریامهر و علیاحضرت شهبانوی ایران‌از تاریخ دوشنبه ۲۰ الی ۲۳ شهریور ماه ۱۳۵۷ برابر با۱۱ تا ۱٤ سپتامبر ۱۹۷۸ بطور رسمی از این کشور بازدید خواهند نمود.

وزیر دربار شاهنشاهی امیر عباس هویدا

پیام تبریک

از جانب شاهنشاه آریامهر بمناسبت سالگرد جشن‌استقلال قطر پیام تبریکی بعنوان شیخ خلیفه بن‌حمدال‌ثانی امیر دولت قطر به دوحه مخابره شد.

سالروز درگذشت‌سپهبد زاهدی

بمناسبت سالروز درگذشت سپهبد زاهدی نخست وزیر اسبق ایران دیروز مراسمی برمزار وی برگزار شد.

در این مراسم عده زیادی از امرای ارتش و گروهی از شخصیتها و مقامات دولتی و نمایندگان مجلسین شورا وسنا واقوام ودوستان شرکت داشتند.

اردشیر زاهدی به ایران آمد

شب گذشته اردشیر زاهدی سفیر شاهنشاه آریامهر در آمریکا وارد تهران شد در فرودگاه مهرآباد‌مورد استقبال امیر خسرو افشار وزیر امور خارجه و جمعی‌ازشخصیتهای مملکتی و دوستان قرارگرفت.

اردشیر زاهدی باتفاق‌وزیر امور خارجه به‌حصارک رفتند و بگفتگو پرداختند.

منصور روحانی استعفاء داد

امروز اطلاع حاصل‌شد آقای‌مهندس‌منصور روحانی وزیر سابق کشاورزی از سمت مدیر عامل شهرک غرب کناره گرفت واستعفای وی مورد قبول واقع شد.

حضرت آیت‌الله‌العظمی حاج آقا حسن طباطبائی‌قمی، بعد ازآزادی‌در مصاحبه‌اختصاصی با اطلاعات گفتند:

قوانین قرآن باید بتمامی اجرا شود

امروز پس ازاعلام‌ازادی حضرت آیت‌الله‌العظمی‌حاج اقاحسن‌طباطبائی‌قمی،خبرنگار اطلاعات با منزل ایشان در کرج تماس گرفت حضرت آیت‌اله العظمی قمی مرجع عالیقدر شیعیان پس از رویدادهای پانزدهم خرداد از مشهد به چند شهر تبعید شدند که اخرین ان هاکرج بود و ایشان سال های متمادی در منزلشان در کرج تحت‌نظر بودند. بدنبال ازادی تنی چندازروحانیون و مراجع عالیقدر، ایشان نیز آزاد شدند. خبرنگار ما در تماس تلفنی با خود حضرت ایت‌اله نظر ایشان را در مورد حوادث اخیر جویا شد. ایشان فرمودند: خواسته روحانیت شیعه و ملت مسلمان ایران چیزی‌جز اجرای قوانین قرآن نیست. بنابراین زمانی که‌این‌قوانین به اجرا درآید میتوان گفت مبارزه مردم و روحانیت شیعه به نتیجه رسیده‌است

حضرت آیت‌الله العظمی قمی اضافه فرمودند که ایشان در شرایط فعلی در پی سال ها تبعید و آزار، مشغول مطالعه برای تعیین روز بازگشت خود به مشهد مقدس هستند.

در پاسخ خبرنگار ما که سئوال کرد ایاروزبازگشت ایشان معلوم‌است.فرمودند: گمان میکنم روز جمعه به اینکار مبادرت کنم. بطوری که خبرنگاران ما ازمشهد گزارش میدهندهم‌اکنون‌شهر مقدس مشهد برای‌استقبال باشکوهی از ایشان آماده میشود.

حضرت آیت‌اله حاج سید حسن طباطبایی قمی که ۱۳سال قبل از مشهد به کرج تبعیدشده بودند پریروز یکشنبه آزاد گردیدند.

مردم کرج دربی شنیدن این خبر دسته دسته به خانه مسکونی حضرت آیت‌اللههجوم آوردند و٤ هزار نفر درمقابل خانه حضرت آیت‌الله حاج‌سید حسن طباطبائی قمی اجتماع کرده و به دادن شعارهای‌مذهبی و تلاوت آیات قرآن مجید پرداختند.

صبح دیروز نیز «در» خانه حضرت آیت‌الله حاج سیدحسن طباطبائی قمی‌بروی مردم‌گشوده شد.

حضرت آیت‌الله حاج سید حسن طباطبائی قمی هفته آینده طی مراسمی بمشهد مزیمت خواهند کرد.

گزارش خبرگزاریها درباره‌تظاهرات دیروز

تهران‌ـ خبرگزاری فرانسه‌ـ روحانیون مسلمان دیروزدر پایان ماه رمضان نمایش چشمگیری از قدرت با براه انداختن تظاهراتی که‌ازابتدا تاآخر آنرادرکنترل داشتند، نشان دادند.

در پایان روز هیچ مورد حادثه و برخوردی گزارش نشده است. تظاهر کنندگان در خیابان های تهران نام «خمینی» رهبر قدیمی مذهبی شیعه، که به عراق تبعیدشده است، برزبان می آوردند. کوشش هائی برای آشتی‌با ارتش و پلیس در چندین محل صورت گرفت و دسته های گل به گردن سربازان وپلیس انداخته شد.

شهربانی کل کشور از تظاهرات آرام و مسالمت‌ـ آمیزی که توسط مسلمانان برپاشد سپاسگزاری کرد.

شعار کلی تظاهرکنندگان این بود که آنان خواستار یک حکومت اسلامی هستند تا حکومتی از نوع غربی.

راهپیمایان سربازان و پلیس را که برای جلوگیری از اغتشاشات در نقاط حساس خیابانها و درطول آن مشغول پاسداری بودند گلباران کردند و فریاد می زدند «برادران سرباز چرا برادران خود را می‌کشید».

نظامی بااحساسات دینی‌تظاهر کنندگان روبروشدندو تظاهر کنندگان آنان را در آغوش گرفتند.

تظاهرات آرامو راه پیمائی از صبح شروع‌شدو تاساعاتی از ظهر گذشته ادامه داشت. شعار ها بطور کلی مخالفت‌با استبداد، دفاع از آزادی، آزادی زندانیان سیاسی و درود به حضرت آیت‌العظمی خمینی بود.

۳ میلیون نفر در تظاهرات

خبرگزاری های خارجی درباره تظاهرات دیروز ایران مطالب مفصل و مشروحی‌را به مراکز خبری خودمخابره کردند به تخمین خبرگزاری‌ها در تهران حدود یکمیلیون‌نفر و در سراسر ایران حدود۳ میلیون نفر در روز عید فطر تظاهرات کردندو به راهپیمائی های طولانی پرداختند. در این تظاهرات گروه های عظیم مسلمانان در مسیر های معین بطور منظم به حرکت‌درآمدند وبا پیوستن به یکدیگر توده عظیم‌تری از جمعیت را تشکیل میدادند تعدادی از شرکت کنندگان‌درتظاهرات شاخه‌های گل در دست داشتند که بافراد نظامی و انتظامی می دادند و فریاد میزدند «ارتش برادر ما است» در تهران نزدیک حسینیه ارشاد پلیس و قوای

بیانیه جمعیت اتحاد برای آزادی:

تظاهرات‌مسالمت‌آمیز دیروز نمایش اراده ملت بود

احمد بنی‌احمد نماینده‌مردم تبریز در مجلس شورایملی طی یک تماس تلفنی دومین بیانیه «جمعیت اتحاد برای پیروزی»را دراختیارخبرنگار ما گذاشت. در این بیانیه آمده است:

حماسه تظاهرات‌دیروزکه نمایشی پرشکوه از اراده ملت ایران بود با مسالمت شروع و با متانت به پایان رسید.

تجلی آزادگی آنچنان در اعماق روح ملت اوج‌گرفته بود که عمال حادثه آفرین این‌بار در تحیر وحدت‌ملت ایران جز سکوت و تحمل راهچاره‌ای نیافتند.

مردم بیدار ایران که پیام رهبران مذهبی و اصول اعتقادی گروههای ملی‌را با آگاهی دریافت می کنند هنگامی که روز یکشنبه‌پایگاه قم ندا داد که: (مابرادران سربازخودو همه‌درجه‌داران و افسران را همیشه در کنار مبارزه به حق‌ملت‌ایران می‌دانیم و وحدت ملی‌ایران از نظر ما یک وحدت عام است).

تظاهرات قهرمانانه دیروز به گونه‌ای دیگر نمایش‌داده شد. سربازان و افسران‌با زنان مبارز ما روبرو شدند که آنها را گلباران می‌کردند و می گفتند: ارتش برادر ماست.

هزاران تن از مردم دراین صحنه کم‌نظیر گریستند و صدای گریه آنها و دست پرگل خواهران ما صفحه جدیدی در تاریخ مبارزات ملت گشود. اگرچه درگوشه و کنار کشوراتفاقات تازه‌ای اتفاق افتاد وباز هم خون مردمی که بخاطر ابتدائی‌ترین و در عین حال پرشکوه‌ترین جلوه حیات یعنی (آزادی) مبارزه کرده‌اند به زمین ریخته شد اما این قربانیان در سطح جدید از تاریخ که ما آنرا روز خون و گل و گریه نام نهاده‌ایم به جانبازان مبارز اصیل‌ملت پیوستند.

در پایان بیانیه نیز گفته‌شد. بازتاب اجتماع و تظاهرات اعجاب‌انگیز دیروز سرآغاز فصل نوینی از مبارزه بود.

۱ـ ملت و گروه های سیاسی به علت شناخت ماهیت حکومت از شعار تحریم‌مذاکره بادولت‌استقبال کردند.

۲ـ مبارزه برای تحقق حکومت ائتلاف ملی درصدر شعارها قرار گرفته

۳ـ تحقق وصول به‌هدف های انقلابی از طریق‌مبارزه مسالمت آمیز و دموکراتیک را ثابت کردیم.

٤ـ شعار (وحدت ملت ایران یک وحدت عام‌است) اما وحدت هیئت حاکمه تجزیه‌پذیر سطح مبارزه را فشرده‌تر ساخت. زیرامبارزه گروههای هیئت حاکمه‌برای بقدرت رسیدن در میان‌خود و کوبیدن هریک بر فرق دیگری نشان داده است که هیئت حاکمه ایران برخلاف فاسدترین و مستبد ترین هیئتهای حاکمه دنیا فاقد وجدان طبقاتی است.

۵ـ قدرت دریافت و انتقال و اجرای پیام سیاسی‌بطور طبیعی مردمی و سازمانی گردید.

٦ـ لزوم وحدت نیرو های سیاسی برای جهت ـ گیری هرچه دقیقتر مبارزه به منصه ظهور رسید.

اتحاد برای آزادی باتعظیم و تجلیل از روز پرشکوه خون و گل وگریه شعار اتحاد را برای مبارزه و به خاطر پیروزی ادامه خواهد داد.

بازداشت مدیران شرکت واوان

اعضای هیات مدیره شرکت خانه‌سازی واوان‌از سوی ماموران اداره‌آگاهی بازداشت شدند.

بعد از ظهر دیروز حسن پوراقدم مدیرعامل شرکت واوان، روح‌اله توفیق رئیس هیات مدیره وجمشید سازگار مسئول معاملات خانه‌سازی شرکت واوان برای مشاوره در محل این شرکت تشکیل جلسه دادند. ماموربن اداره آگاهی که از اجتماع اعضای هیات مدیره شرکت واوان اطلاع حاصل کرده بودندبلافاصله به محل شرکت رفتند و آنها را دستگیر و به‌اداره‌آگاهی بردند. این سه نفر بدستور مقامات قضائی بازداشت شدند.

سرقت مسلحانه ازفرش فروشی

در «بستان‌آباد» ۳ سارق مسلح، ۳ تخته قالی گرانقیمت را از یك مغازه فرش فروشی بسرقت بردند.

این سرقت در تاریکی شب وسحرگاه انجام گرفت صاحب مغازه «حاج‌علی کفیلی» که قصد رفتن به‌مسجد را داشت بامشاهده سارقین به‌تعقیب آنها پرداخت و سارقین ضمن تیراندازی و مجروح کردن او، با استفاده از تاریکی شب فرار کردند.

دکتر کریم سنجابی رهبر جبهه‌ملی گفت:

صدمات حزب توده رابه نهضت ملی فراموش نمیکنیم

امروز دکتر کریم‌سنجابی رهبر جبهه ملی در یک تماس تلفنی گفت پیرامون مطلبی که در مصاحبه‌ای از قول من درباره حزب توده انتشار یافت باید توضیح بدهم که من بعنوان یک عضو جبهه ملی می‌توانم از صدماتی که این حزب به نهضت ملی ایران زدقضاوت صحیح بنمایم.

همه میدانند که در دوره ملی کردن صنعت نفت و در زمان حکومت دکتر مصدق اینها (کمونیستها) چه کارشکنی‌ها و چه تهمتها به جبهه ملی و رهبر آن نسبت دادند و در موارد متعددچگونه نسبت‌به‌مصالح ملی ایران توجه نداشتند. و هیچ نوع مساعدتی به نهضت ملی‌نکردند وهمواره باعث ضعف جبهه ملی شدند و بنابراین یک نهضتی که خود را متکی به ملت خود میداند و از ملت الهام می گیرد، با چنین حزبی که وابستگی‌های ممتدباسیاست خارجی داشته‌باشد نمیتواند تشریک مساعی و همکاری کند بلکه با آنها درصورتیکه همان روش را ادامه بدهند مبارزه خواهد کرد.

اما اینکه من گفتم باید آزادی به آنها داده بشود برای اینست که در یک‌نظام دموکراسی باید عموم افراد و فرقه‌ها بتوانند عقاید و نظریات خود را اعلام‌کنند و تشکیلاتی را که متناسب با آنها باشد بوجودبیاورند و ملت بتواند درباره آنها قضاوت بکند. امروز این جمعیت یا حزب بااینکه ظاهرا ممنوع شده است‌اما این ممنوعیت ظاهری به هیچوجه موجب عدم موجودیت آن نیست و در تمام دوره‌ها که این تحریم وجود داشته عملا فعالیت میکرد، و خود را بعنوان دسته‌ای مظلوم نشان داده است و امروز با این‌تحولی که در مسلک کمونیستی‌در دنیا پیدا شده اگر به اینها اجازه فعالیت‌بدهند باتضادی که دربین آنها هست و با تضادی‌که‌درجهان کمونیست وجود دارد ما عقیده داریم که اینهانمی‌توانند هیچگونه خطری متوجه مصالح ملی ما بکنند.

یعنی مردم میهن پرستو متدین‌ایران خواهان‌استقلال خود هستند و با هرجمعیت ودسته‌ای که‌متکی بخارجی باشد مبارزه خواهند کرد بنابراین نباید از مطالبی که قبلا گفته‌ام بعنوان همکاری با کمونیست‌ها نتیجه گرفته شود. بلکه‌منظور اینست که در یک نظام دموکراسی واقعی عموم‌افراد ودسته‌ها در بیان‌عقاید ونظریات خود باید آزاد باشند و البته مردم با درایت و فهمیده و وطن‌پرست مملکت ما مصالح خود را چنانکه باید موجب آزادی و استقلال وسعادت باشد تشخیص میدهند و خائن را ازخادم می‌شناسند.

دکتر کریم سنجابی در مورد تظاهرات دیروز در پاسخ خبرنگار ما گفت: تظاهرات دیروز در حقیقت رفراندومی بود که مردم در برابر خواست‌هاشان انجام دادند.

اینها نشانه زنده بودن ملت است. مانیز بسهم‌خود در این تظاهرات شرکت کردیم. وقتی نماز میخواندم خودرا قطره‌ای از این‌دریا میدیدم، حس میکردم منی وجود ندارد شعار الله‌اکبر از دهانها و دلها بیرون می‌آمد تا طنینی باشد از خواستهای برحق مردم. مردمی که آزادی میخواهند مردمی که شیشه نمی‌شکنند و خرابکار نیستند.

اتهام متهم بقتل

رضائیه‌ـ خبرنگار اطلاعات کار تحقیق از جوان ۲۵ ساله‌ای که پدرش را بخاطر لجبازی کشت و مادرش را مجروح کرد آغاز شد.

این جوان که «میکائیل یوخنه» نام دارد چند روزقبل به پدرومادرش حمله کرد و با ضربات چاقو پدرش راکشت میکائیل توسط ماموران دستگیر شدو باپرونده‌تنظیمی تحویل مقامات قضایی گردید.

وی دربازجویی گفت: چون پدر و مادرم در مسئل مربوط به من لجبازی می‌کردند آنها را چاقوزدم.

امریکاوشوروی بااعصاب‌متشنج به‌بحران‌ایران‌می‌نگرند

خبرگزاری آسوشیتدپرس در تفسیری پیرامون اوضاع ایران از جمله چنین نوشته است: هر اتفاقی که بیفتد در نقش ایران به عنوان بهترین پلیس‌مسلح در منطقه نفت‌خیز خلیج فارس تاثیر خواهد گذاشت.

دو ابر قدرت، آمریکا و شوروی‌دارای منافع سرشار در منطقه هستند و از جمله کشورهائی‌هستندکه‌این بحران را با اعصاب متشنج مینگرند اینکه‌آیاقدرت های بزرگ‌رقیب نقش مخفیانه‌ای در این‌آشوب ها بازی می کنند هنوز ثابت نشده است اما منبع واقعی درگیری کنونی رامی توان در کشور پیدا کرد. یورش‌سریع ایران به قرن بیستم ظرفیک دوره ۱۵ ساله با استفاده از نفت‌فراوانبا سنت های قدیمی اجتماعی‌و مذهبی کهاز عقب‌ـ نشینی خودداری‌می‌کندبرخورد کرده است.

زیر فشار مبارزه حقوق بشرجیمی‌کارتر رئیس‌جمهوری امریکا، از سانسور در ایران کاسته‌وبر فعالیت های‌ساواک که منتقدان می گفتند شامل شکنجه زندانیان سیاسی است مهارزد. یک استادعلوم سیاسی دانشگاه تهران که حاضر به افشای نامش نشد می گوید: متاسفانه دولت نتوانست تشکیلات سیاسی لازم رابرای رویاروئی باهمه تغییرات‌تازه ایجاد کند در ۱۹۷٦ ما به صورت یک غول اقتصادی اما یک کورزاد سیاسی‌درآمدیم مخالفان با آزادی که دو باره بدست آورده‌اند از دو محلی که می توانند خیابان ها و مساجد، استفاده می کنند.

در نخستین تظاهرات مهم علیه برنامه آزادی سازی تظاهرـ کنندگان در شهر مقدس قم، با پلیس‌به زد و خورد پرداختند و ۹ تظاهر کننده کشته شدند در تظاهراتی‌که در چهلمین‌روز قربانیان قم رویداد، پلیس‌همه مساجدرابست و یک درگیری خونین دیگر را موجب شد. دوروتسلسل خشونت ادامه یافت دولت می گوید بیش از ۳۰۰ تن از جمله چند پلیس تاکنون کشته شده‌اند اما ناراضیان‌مدعی‌انداین رقم‌دون احتساب ۳۷۷ نفری‌که درتش سوزی سینما رکس‌آبادان در ۲۰ اوت کشته شدند، به هزار تن می رسد، با بررسی پرونده‌های روزنامه ها وگفته منابع خارجی ادعای ناراضیان درست‌تر بنظر می‌رسد. در تلاش برای جلوگیری ازفاجعه دولت یک ساله آموزگار کنار گذاشته شد و سیاستمداران همدل با روحانیون به کار گمارده شدند. دولت تازه که در۲۹ اوت منصوب شد برای نخستین بار در یک چهارم قرن اخیر به حزب های سیاسی اجازه‌شکوفائی داد وسانسور مطبوعات را لغو کرد.

نماز عید فطر

نماز عید فطر با حضور حضرت آیت‌اله سید جلال الدین‌بیوکز‌نجانی‌درمحوطه خیابان باشگاه دخانیات برگزار شد.

مردم سعی دارند نام فرزندان خودرا درمدارسی که شهرت دارند بنویسند، چرا؟ برای آنکه آموزش وپرورش نتوانسته هنوز کیفیت آموزشی را درسطح شهریکسان کند، چه رسد به سطح کشور!

شریف امامی و کوهی از مشکلات

۶ آموزش وپرورش: گرفتار سیر قهقرایی

هنوز در آموزش وپرورش «سیستم» جای «سلیقه» را نگرفته است

از اول مهر، مدارس باز میشود، هزاران دانش اموز، بهمراه هزاران معلم زن و مرد و پیرو جوان، راهی مدارس میشوند به امید انکه در سال تازه تحصیلی، خوشه ای از علم و دانش، تحصیل کنند یا آنکه تدریس کنند، اما همه آنها باید با دشواریهای زیادی دست و پنجه نرم کنند چرا که هنوز اموزش و پرورش ما با مسائل بسیاری، مثل کمبود فضای اموزشی، کمبود معلم، نارسایی های کتب درسی، سیستم کهنه و از کار افتاده امتحانات، ثبت نام و هجوم به چند مدرسه معروف، شهریه گزاف مدارس غیر دولتی، انجمن های خانه و مدرسه، کارانه معلمان، تحصیل رایگان، تغذیه رایگان و دهها مساله دیگر، درگیری دارد که طی سال های گذشته، طی سال هایی که میلیونها تومان پول صرف شده، وقت هزاران انسان طلبه علم، بمصرف رسیده، صدها متخصص و کارشناس به مطالعه و بررسی مشکلات پرداخته و صدها جلسه از این متخصصان و آگاهان آموزشی تشکیل شده و دهها و صدها طرح و برنامه و بروشور منتشر شده، ولی هنوز کوچکترین نتیجه ای بدست نیاورده اند، چرا که در این مملکت، سیستم، حکومت نمیکند، بلکه عقاید و نظرات افراد است که شیوه های گوناگون را پایه ریزی میکند.

مشکلات آموزشی ما، مشکلات امروز و دیروز نیست، مشکلاتی است که در همه سال های گذشته، وجود داشته و ظاهرا همه مسئولان آموزشی هم با این مشکلات آشنائی داشته اند، چون بمحض آنکه وزرای آموزش و پرورش تغییر یافته اند، مسئولان بعدی همه این مشکلات را، در سخنرانیهای خود مطرح کرده اند و امیدهای زیادی هم داده اند که آنها را بزودی حل خواهند کرد. اما مثل اینکه، جامعه ما، بیش از هر چیز با مشکل و وعده های سرخرمن روبروست!

بسیاری ازکارشناسان مسائل آموزشی، سیستم فعلی امتحانات را یکی از بزرگترین عوامل نارسایی های آموزشی میدانند چرا که دراین سیستم کهنه و منسوخ ازیک سو، هزینه های فراوان بمصرف میرسد و از سویی عمرهزاران شاگرد دربهترین سال های زندگانی شان به هدر میرود و ازسوی دیگر تنگناهای فضای آموزشی و معلم و دبیر را فراهم میکند. پس این سئوال مطرح میشود که آیا هنوز هم وقت آن نرسیده است که به این سیستم ارتجاعی پایان داده شود تاشاگردان مابدون گذراز هفتخوان زجر آور امتحانات، به کلاس های بالاتر بروند و عمرشان را بیهوده به هدر ندهند؟

کارشناسان آموزشی میگویند: این سیستم کهنه و ارتجاعی سبب میشود که شاگردان ما، محتوای کتاب های درسی را، طوطی وار حفظ کنند و طوطی وار، هم پاسخ بدهند، بدون آنکه بمفهوم آن پی برده باشند. اما کاش مساله درهمینجا ختم میشد، چون هرسال هزاران شاگرد نوجوان ما، باید مثلا بخاطر بیست و پنج صدم نمره، درهمان کلاس که بوده اند درجا بزنند درحالیکه این ۲۵ صدم نمره، نه بخاطر کم هوشی و بی استعدادی شاگرد که بخاطر بسیاری ازمواقع بخاطر هیجانات روحی، ناسازگاری های اجتماعی و مشکلات خانوادگی پدید میاید.

کافی است که شاگرد ۱۵ ـ ۱۶ ساله ما، صبح دچار خشم ناگهانی پدرش شده باشد، با قهرمادرش روبرو شده باشد، یاآنکه به اتوبوس و تاکسی نرسیده باشد، احتمالا مریض یا خسته و کسل باشد، یاحتی درلحظه امتحان، آمادگی فکری اش را ازدست داده باشد. چرا که هزاران بار دیده شده که یک شاگرد، درسی را که ازاو امتحان کرده اند، بسیار خوب یاد گرفته، ولی دروقت امتحان دچار «فراموشی لحظه ای» شده است.

این فراموشی را همه ما، بارها مبتلایش شده ایم بارها حتی اسم نزدیکترین دوستان یا آشنایان خودرا فراموش کرده ایم، درحالیکه همین فراموشی کوتاه مدت و زودگذر، یک سال شاگرد را درزندگی، عقب میاندازد. دراین زندگی که هرلحظه اش برای او، ارزش های فراوان دارد و هر لحظه اش میشود که سرنوشت او با تغییرات و دگرگونیهای غیر قابل پیش بینی، روبرو شود.

اما یک مسئاله دیگر، مسئاله ای که سهیلا صادقی شاگرد سال ششم طبیعی مطرح میکند که: درخردادماه گذشته، امتحانات نهایی را به پایان رساندم، مدتی متصدیان آموزش و پرورش کرج برای اعلام نتیجه، امروز و فرداکردند، ناگهان یک روز دیدیم که صورتی بالابلند به دیوارهای آموزش و پرورش الصاق شده است که بموجب آن، عده زیادی ازدخترها و پسرها را ازامتحان «محروم» کرده اند، چرا؟ ماکه نه، حتی رئیس آموزش و پرورش کرج هم اطلاعی نداشت. او مدعی بود که ممکن است یکی از دبیران درموقع امتحان، ازشاگرد «تخلف» دیده باشد و گزارش داده باشد، درنتیجه شورای امتحانات هم، شاگرد را از امتحان محروم کرده باشد، اما همین رئیس اموزش و پروش که باید پاسخگوی شاگردان و مربیان آنها باشد، نمیداند که چه دبیری گزارش داده؟ آیا گزارش او واقعیت داشته؟ اگر واقعیت داشته، چرا درهمان جلسه امتحان مطرح نکرده، چرا «مچ» شاگرد متخلف را در همانجا نگرفته و چرا گزارش را «محرمانه» داده؟ اصولا این امکان ندارد که دبیر، روی اغراض شخصی گزارش داده باشد یاآنکه نمره ۲۳۷ را ماشین نویس ۳۳۷ تحریر کرده باشد؟ درنتیجه عوضی گرفته باشد

سهیلا صادقی اضافه میکند عجیب تر از آنکه درخرداد گذشته، یکی از شاگردان مدرسه را ترانه قربانی فر شاگرد دبیرستان شایسته را «قبول» اعلام کردند این شاگرد درکنکور سراسری هم شرکت کرد و خوشبختانه نمره قبولی هم اورده است، اما وقتی که او برای دریافت فتوکپی قبولی سال ششم به مدرسه شایسته مراجعه میکند، به او میگویند که در ۶ ماده درسی تجدید شده است. حالا این شاگرد چگونه میتواند درمدت ۳ ـ ۴ روزاین ۶ ماده درسی را امتحان بدهد؟!

سئوال من این است که چرا آموزش و پرورش به این مسائل رسیدگی نمیکند؟

پروین منتصری هم میگوید: مدتی بود که رادیو و تلویزیون درباره واگذاری اختیارات به مسئولان محلی دراجرای دستور عدم تمرکز، برنامه هایی داشت، اما نتیجه این سیستم عدم تمرکز را میدانید چیست؟ اینکه آموزش و پرورش کرج به ما میگوید برای دریافت فتوکپی یا نتیجه امتحانات یا برای ثبت نام و جابجایی به اراک مراجعه کنید، اگر سابقا، برای این مسائل به تهران میآمدیم، حالا باید ازکرج به تهران و از تهران به اراک، به شهری که دران، میهمانخانه و مسافرخانه هم به حدکافی وجود ندارد، مراجعه کنیم تا مثلا ازاین مدرسه به مدرسه نزدیکتری منتقل شویم و ثبت نام کنیم.

بودجه ها را تلف نکنید

کارشناسان مسائل آموزشی میگویند: یکی دیگر از مشکلات، کمبود فضای آموزشی است بگونه ای که در سال گذشته در جنوب تهران کلاس های ۱۰۰ نفره داشته ایم. کلاس هایی که در مدارس دو وقته و سه وقته تشکیل شده است، حالا در این کلاس های شلوغ و جنجالی، کلاس هایی که در عرض و طول ۵ در ۴ تشکیل میشود و شاگردان باید گاهی روی زانوان هم بنشینند، شاگرد چه میتواند بیاموزد، و در پایان سال چه ماده ای را میتواند امتحان دهد؟

این کلاس ها، خاص جنوب شهر نیست که در شمیران نو، یعنی شمال شهر و همسایه دیوار بدیوار شمیران هم نظیر داشته است.

کمبود فضای آموزشی ما علل زیادی دارد، یکی از این علت ها را باید در سیستم امتحانات جستجو کرد که هر سال گروهی را رفوزه میکنند که در نتیجه باید در همان کلاس در جا بزند و صندلی یک شاگرد تازه وارد را بیهوده اشغال کند.

مساله دیگر، اینکه، وزارت آموزش و پرورش، میلیونها تومان پول و بودجه را بمصرف خرید چند مدرسه معروف یا اجاره آنها رسانده است، در حالیکه شاگردان این مدارس، آنقدر توانایی دارند که شهریه های گران مدرسه را پرداخت کنند و احتیاجی به تحصیل رایگان نداشته باشند.

وزارت آموزش و پرورش، چقدر راحت میتواند این مدارس را به صاحبانش برگرداند تا بودجه های کلانی را که برای اداره آنها به مصرف میرساند، صرف احداث مدارس جدیدی سازد که

بقیه در صفحه ۳۱

آزادی ساعات کار اصناف: یک مشکل اساسی از میان رفت

دلهره و اضطراب، خشم و ناراحتی، عجله و شتاب، تردید و ترس و دلهره، غبن و اشتباه، همه چیز با صدور یک دستور کوتاه، دستکم برای گروهی از افراد جامعه، برای خریدار و فروشنده، حل شد، چرا که ساعت کار اصناف لغو شد و کسبه و پیشه وران مثل سابق آزادند تا ساعات کارشان را به دلخواهشان تعیین کنند.

از روزی که برای اصناف و پیشه وران، ساعت کار تعیین کردند، نظرات موافق و مخالف زیادی ابراز شد، گروهی به شدت با آن مخالفت کردند در صورتیکه گروه دیگری با آن موافقت داشتند. مسئول سابق اتاق اصناف که در راس گروه موافقان قرار داشت، مدعی بود که تعیین ساعت کار برای اصناف در مصرف برق و آب و تلفن و در گشودن گره کور ترافیک تهران تاثیر قاطع و فراوان خواهد داشت. مسئول سابق اتاق اصناف معتقد بود که با این ترتیب به خریدار و فروشنده فرصت خواهد داد که استراحت بیشتری داشته باشند و شب ها زودتر به بستر خواب بروند او معتقد بود که با تعطیلی خیابان ها، به جامعه و به مردم فرصت داده نخواهد شد که به مسائل سیاسی بپردازند و اجتماعات گوناگون تشکیل بدهند یا کسبه و اصناف در مسائل مملکتی به مشاوره و مصاحبه دست بزنند.

شاید هدف مسئول سابق اتاق اصناف، همین قسمت آخر بود، چرا که اگر به مردم آزادی داده شود، اگر حکومت قانون، حاکم بر جامعه قرار گیرد، اگر دموکراسی و آزادی فکر و قلم باشد، مسئول سابق اتاق اصناف و همقطاران او، در این مملکت همه کاره و حلال مشکلات نخواهند شد.

تعیین کار اصناف و پیشه وران نه فقط به گشودن گره ترافیک تهران کمک نکرد که در بعضی از ساعات روز به سنگینی این ترافیک هم افزود و مشکلات بیشتری بوجود اورد چرا که تعطیلی اجباری کسبه و اصناف در ساعت ۷ بعد از ظهر، موجب میشد که ناگهان درهای کرکره ای پائین آید و بدنبال آن هزاران خریدار و فروشنده توی خیابان ها سرازیر شوند. طبیعی است که در چنین معرکه ای، از یک سو، کمبود اتوبوس و تاکسی و وسایل نقلیه عمومی مردم را با مشکلات فراوان روبرو خواهد کرد و از سوی دیگر هجوم هزاران اتومبیلی که به سبب تاریکی خیابان ها، ناچار به عزیمت میشدند، راه بندان های طولانی به وجود میاوردند. در صورتیکه اگر ساعت کار اصناف ازاد باشد، خریداران با فرصت زیادتری خرید خواهند کرد و تدریجا به خانه شان مراجعت خواهند کرد، فروشندگان هم تدریجا در فروشگاه را پائین خواهند کشید و تدریجا رهسپار خانه خواهند شد، در نتیجه کمتر راه بندان های طولانی ایجاد خواهد شد. تعیین ساعت کار، حتی در مصرف برق هم تاثیری نداشت، چرا که اصناف و پیشه وران یا افراد جامعه بعد از تعطیلی خیابانها به منازل و به تلویزیون ها پناه میبردند یا آنکه به شب نشینی و دید و بازدید میپرداختند که در نتیجه، برق مصرف همیشگی خود را حفظ میکرد، اگر هم ذخیره ای در مصرف برق دیده شده باشد بخاطر تعطیلی کسبه و اصناف نبوده بلکه بخاطر مسافرت های تابستانی بوده است.

مخالفان میگویند همین مساله درمصرف آب و تلفن هم دیده میشود چون تلفن وسیله ای نیست که بیهوده بکار گرفته شود. آن کس که بدنبال ارتباط تلفنی و حل مسائل تلفنی است یا در ساعات روز درمحل کار یا آنکه از خانه اش درشب به این وسیله ارتباطی متوسل خواهد شد.

تصمیم اتاق اصناف برای تعطیل کار اصناف و پیشه وران، یک نتیجه چشمگیر داشت. اینکه شب ها تهران یا شهرهای بزرگ ایران درتاریکی فرو میرفتند و جلوه و زیبایی خود را از دست داده بودند. این تاریکی و تعطیلی درکار اقتصاد مملکت، درتحول و تحرک افراد تاثیری فراوان داشت.

اگر پاریس بعنوان عروس زیبای دنیا معروف شده، اگر لندن و نیویورک، جاذبه و کششی چشمگیر دارند بدلیل آن است که شهرهایی زنده هستند که درتمام ساعات شب وروز، خون زندگی درآنها موج میزند. لندن و پاریس شب وروز ندارند شاید که گاهی شبهایشان زیباتر از روزشان باشد با فعالیت و تحرک بیشتری. اما، دراینجا، شهرها را به خاموشی کشاندند درنتیجه فعالیت های اقتصادی را هم مهار کردند. کارخانجات و کارگاهها را تعطیل کردند تا تولیدهای صنعتی را کاهش دهند، تولیدات صنعتی و غذایی تقلیل پیدا کرد تا قیمتها سرسام آور بالا رود چرا که عرضه کم وتقاضا زیاد شد، احتکار بوجود آمد و تورم تا آخرین حد ممکن افزایش پیدا کرد.

شاید هدف اصلی رئیس سابق اتاق اصناف و یارانش، همین بود که بازار آشفته ای برای مشتی سود جو پدید آورند! مشتی که ناگهان دست به کار ساختمان های هفتاد آپارتمانی شدند یا مال الاجاره های، یک میلیون وپانصدهزارتومانی دریافت کردند.

پای صحبت اصناف، نمایندگان آنها و مردم بنشینیم تا از نظرات آنها آگاه شویم.

ناصرادیب جورئیس اتحادیه نمایشگاههای اتومبیل میگوید: شغل ما، یعنی فروش اتومبیل یکی از مشاغلی است که نمیتواند ساعت کار داشته باشد، چون خرید اتومبیل با خرید چند متر پارچه یا چند کیلومیوه تفاوت دارد. خریدار پارچه و دکمه و لباس به فروشگاه مورد علاقه اش میرود و بلافاصله جنس دلخواهش را انتخاب میکند، اما خریدار اتومبیل، باید به چند فروشگاه اتومبیل سربزند، درهر فروشگاهی مدتی به نظاره و تماشای انواع اتومبیل بپردازد تا با چند و چون ان اشنا شود. سپس سری هم به فروشگاههای دیگر میزند تا بعداز یکی دو هفته، اتومبیلی را انتخاب کند، حالا اگر قرار باشد که مثلا نمایشگاه های اتومبیل ساعت ۷ یا ۸ بعدازظهر تعطیل کنند که فرصتی برای بازدید نمایشگاه و چانه زدن با مشتری باقی نخواهد ماند.

مشتری اتومبیل، ساعت شناس نیست و عجله ای هم درخرید ندارد. بنابراین اگر، نمایشگاهها تعطیل شوند، خریدار هم مراجعه ای نخواهد کرد.

ناصرادیب جو میگوید: ممکن است برای فروشندگان رنگ و لولا بتوانیم ساعت کار تعیین کنیم، چون کمتر امکان دارد که خریداران رنگ ولولا درساعات شب به فروشگاههای رنگ ولولا مراجعه کنند ولی برای اتومبیل وبعضی از مشاغل دیگر، چنین چیزی امکان ندارد.

اسلام منافیان نایب رئیس اتحادیه خوار وبارفروشان تهران میگوید: خوشبختانه صنف ما با محدودیت های ساعت کار روبرو نشده بود، چرا که مواد غذایی، باید درتمام ساعات روزوشب دراختیار مردم قرار گیرد.

گاهی ممکن است نیمه های شب برای خانواده ای میهمانی، مسافری از راه برسد که گرسنه باشد، به او که نمیتوان گفت تا ساعت ۹ صبح فردا صبر کن تا خوار بار فروش باز کند.

اسلام منافیان میگوید؛ اما من با رفع این محدودیت موافق هستم چون اگر، در یکجا توزیع کننده هستیم در صد جای دیگر باید مصرف کننده باشیم در نتیجه بسیاری از مواقع برای خرید مایحتاج دچار مشکل و ناراحتی میشدیم، از سوی دیگر، ازادی ساعت کار، به خریدار این فرصت را میدهد که جنس را با دید کامل انتخاب کند.

مولایی نایب رئیس صنف قناد میگوید: خریداران ما معمولا مشتریان تفننی هستند یعنی اینکه توی خیابان، همه خریدها را انجام میدهند. آنوقت اگر پولی برای آنها باقی مانده بود،احتمالا یکی دو کیلو شیرینی میخرند یا آنکه اگر از مقابل قنادی گذشتند، شیرینی ها را دیدند و هوس کردند دست به خرید میزنند، بنابراین برای قنادها نمیتوانیم ساعت کار تعیین کنیم، چون ساعت کار به قنادها لطمه فروان میزد.

ابوالقاسم نوروز رئیس اتحادیه ابزار فروشان میگوید: آزادی ساعت کار اصناف در کار ابزار فروشان تغییری نمیدهد چون مشتریان ما معمولا صبح ها و بعد از ظهر ها مراجعه میکنند که وسیله حمل و نقل لوازم را هم داشته باشند.

ابوالقاسم نوروز اضافه میکند، ولی آزادی ساعات کار برای گروه بیشماری مثل تراشکارها، ریخته گرها، درو پنجره سازها، خیاط ها و کلیه کسانی که با خدمات فنی سروکار دارند، ثمر بخش است.

چون با تغییر ساعت کار از یکطرف میتوانند زودتر به خواستهای مشتریانشان و تحویل اجناس آنها پاسخ مثبت بدهند و از سوی دیگر با پرداخت فوق العاده اضافه کار سطح در آمد کارگرانشان را هم بالا میبرند و در نتیجه، جامعه از این شیوه احساس رضایت خواهد گرفت.

شمسی مولایی فرکارمند تامین خدمات درمانی میگوید: آزادی ساعات کار بنفع خریدار بود، چون گروه کارمند معمولا تا ساعت ۵ بعد از ظهر مشغول کار بوده، بنابراین وقتی که به خیابانها مراجعه میکرد ساعات کار فروشندگان نزدیک به اتمام بود، در نتیجه خریدار بایستی با عجله و شتاب جنسی را انتخاب کند، پولش را بپردازد و برود، اما وقتی که این خریدار به خانه اش میرسید تازه متوجه میشد که در اثر عجله و شتابی که بخرج داده است، سرش کلاه رفته و جنس را گران تر فروخته اند

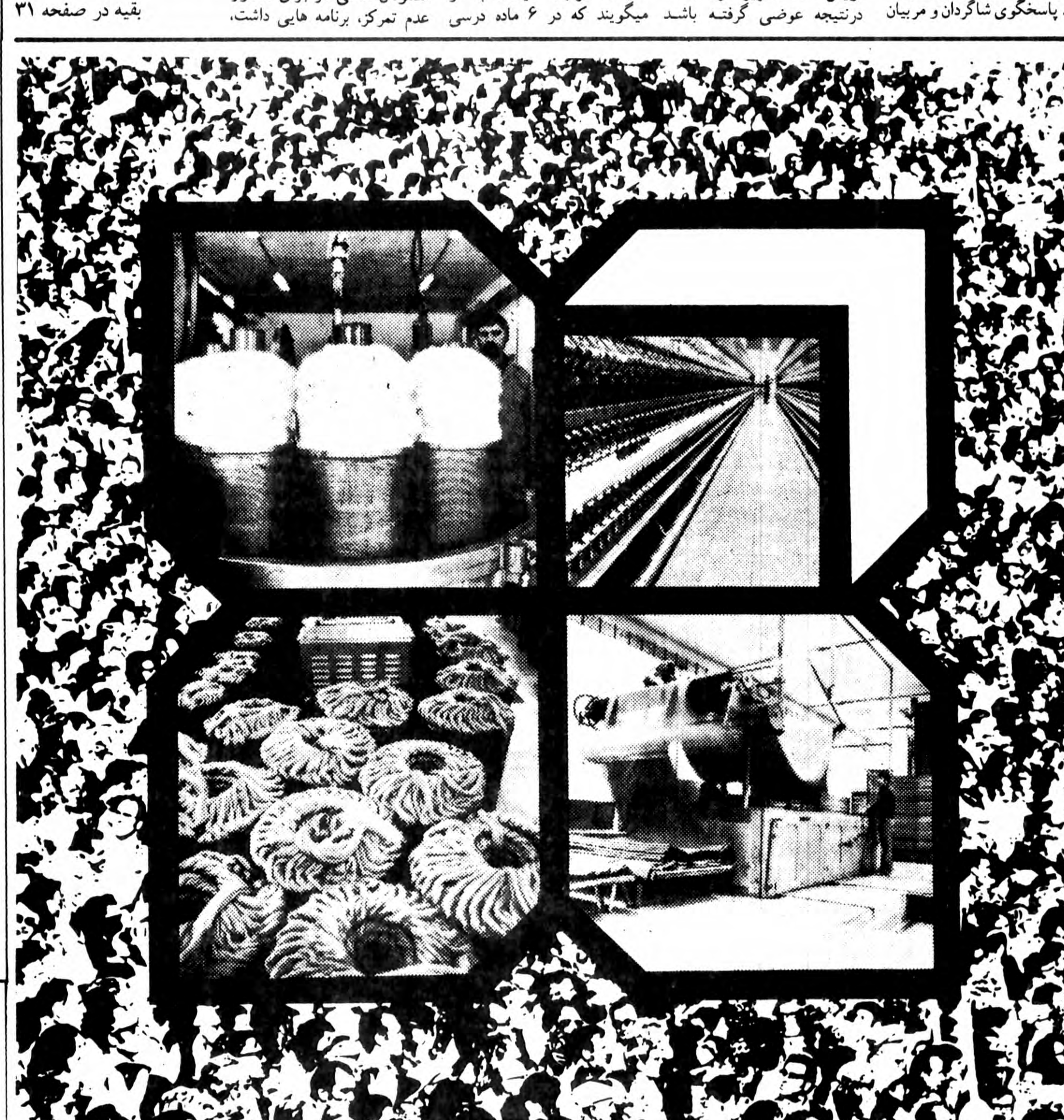

بانک اعتبارات صنعتی با مشارکت شما درآینده صنایع سرمایه گذاری میکند.

سرمایه گذاری در صنعت نساجی نیز در شمار هدف های ماست. شرکت سهامی عام نساجی مازندران با مشارکت بانک اعتبارات صنعتی وگروهی ازسرمایه گذاران بخش خصوصی در سال ۲۵۲۱ بمنظور تولید انواع نخ های پنبه ای والیاف مصنوعی و پارچه در شاهی تاسیس گردیده وظرفیت تولیدی آن سالانه ۶۰ میلیون متر پارچه نخی و یک میلیون متر پارچه پشمی میباشد.
بدین ترتیب بانک اعتبارات صنعتی میکوشد تا با پشتیبانی ازصنایع در بنای ایران فردا سهیم شود.
بانک اعتبارات صنعتی، پشتیبان صنعت ایرانی.

بانک اعتبارات صنعتی

پولیران
کاملترین عایق بدون نیاز به قیرسیمی
• پولیران، عایق پلی یورتان باپوشش آلومینیوم مسلح
• پولیران محصولی از: شرکت تولیدی سیستمهای یورتان.
راه یاب سیستمهای پیشرفته ایزولاسیون در ایران
تهران ـ پهلوی اول خیابان آریامهر شماره ۲۱ تلفنهای ۳۵۱ ۶۲ ـ ۶۲۵۷۶۷ ـ ۶۲۹۶۱۳ ـ ۶۲۵۲۹۰

بنیانگذار: عباس مسعودی
صاحب امتیاز و مدیر: فرهاد مسعودی
سال پنجاه و سوم
محل اداره: خیابان خیام. ساختمان اطلاعات
تلکس ۲۱۲۳۳۶ - تلگرافی: اطلاعات. تهران
تلفن ۳۲۸۱

سخن روز

چه دستی، بذر نفرت و خشونت می پاشد؟

آیة‌الله العظمی آقای شریعتمداری در مصاحبه یی که قبلا به نظر خوانندگان رساندیم اظهار داشته اند «از حمام خون باید اجتناب کرد» و به مردم و نیروهای مسلح توصیه کرده اند از کشتن همدیگر خودداری کنند. گروههای دیگر نیز در این یکی دو روزه تظاهرات خشونت آمیز را منع کرده اند.

همه مصلحت اندیشان و علاقه مندان به بقا و پیشرفت ایران این توصیه‌ها را دلیل قاطع بر روشن بینی و درایت و حسن تشخیص رهبران مذهبی و همچنین خیرخواهی و نکته سنجی زعمای احزاب و مجامع سیاسی دانسته اند زیرا فقط یک دسته بخصوص است که در فعالیت‌های بین المللی خود همواره از تخریب و تشنج و تشتت سود میبرد و چون هدف مشخص دارد، در هر بلوا و شورشی فقط سعی میکند آتش را مشتعل نگاهدارد و نگذارد کار به تفاهم بکشد.

بقیه مردم، و بالاتر از همه رهبران مذهبی هدفشان در نهایت امر ایجاد محیطی است که در آن خلق خدا از آسایش و آرامش بیشتری برخوردار باشد. اگر درباره مردان سیاسی ظن آن وجود داشته باشد که احتمالا به انگیزه جاه‌طلبی وارد میدان مبارزه میشوند. درباره رهبران برجسته مذهبی هیچگاه نمیتوان چنین تصوری کرد. هرکس با زندگی و طرز فکر مراجع تقلید مختصر اشنائی داشته باشد خیلی خوب میداند که این مردان خدا در اوج قدرت و عظمت، زندگی ساده و محقری دارند و براستی هر کدام آنها «جهانی است بنشسته در گوشه ای»!

روزانه صدها هزار تومان وجوه شرعی و بریه از طرف مقلدان و ارادتمندان مراجع تقلید در اختیار ایشان قرار میگیرد که نه برای وصولش برای کسی اظهاریه میفرستند، نه دفتر و دستک او را وارسی نمیکنند، نه قبض و سندی میدهند و نه کسی از آنها می پرسد با این پولها چه کرده اید یا چه میخواهید بکنید؟ مع الوصف یک دینار از آنهمه پول وارد زندگی شخصی این نادره مردان نمیشود ولو آن که اهل بیتشان نان شب نداشته باشند.

برای مردمانی با این مشخصات که تمام ثروت و تجمل عالم را مانند پرکاهی بی مقدار میشمارند و شخصیت‌های برجسته مانند مردم عادی در محضرشان زانوی ادب و اخلاص و احترام بر زمین می‌زنند، چه انگیزه یی جز خیرخواهی و مصلحت بینی و نگرانی از سرنوشت دین و مملکت میتواند محرک توجه به مسائل جاری باشد؟

آنها - چنان که مکرر اعلام داشته اند - خواستار نظم قانون و رعایت اصولی هستند که خیر و صلاح جامعه را تضمین کند و ریشه فساد و تباهی را براندازد.

احزاب و گروههای سیاسی نیز تا این اواخر هدف مبارزات و اقداماتشان تحصیل آزادیهای قانونی بود و حالا که به راحتی میتوانند حرفشان را بزنند و کسی مانع تجمع و اظهار نظرشان نمیشود، دیگر چه دلیل دارد از گسترش خشونت و نفرت جانبداری کنند که اگر تهدیدی برای مملکت نباشد، لااقل برای آزادیهای موجود تهدید کننده است.

پس میماند همان گروهی که گفتیم ویرانگری و اغتشاش و تشنج را بعنوان یک برنامه حساب شده تلقی و تعقیب میکند و میکوشد همه را بجان یکدیگر بیندازد و ارتش و مردم را در برابر هم قرار دهد تا وقتی مواضع ملی بحد کفایت تضعیف شد، ضربه آخر را به ریشه استقلال و تمامیت کشور وارد آورد.

آنگاه که وطنی در بین نبود، آرمان‌های ملی و امیدها و آرزوهای رؤیایی برای آزادی و آبادی ملک و رفاه و آسایش ملت چه محلی از اعراب خواهد داشت؟

صبح آزادی خیلی زود طلوع خواهد کرد

حسن صدر

* آنها که از دادگری علی به تنگ آمده اند، بیداد را چگونه تحمل خواهند کرد؟
* قلم نویسنده هنرمندی را شکستن، خیلی دردناک است، اما قلم «هیکل» را نمی شکستند، چه می کردند؟

در مقاله گذشته، قرار شد راجع به ممنوع القلم شدن دو نویسنده مصری گفتگو کنیم. فرماندار مدینه از امیرالمومنین علی (ع) در باب جماعتی از سرشناسان مدینه که با شکستن بیعت، بشام گریخته و بخدمت دستگاه معاویه در آمده اند، کسب تکلیف کرد. امام در جواب فرمود: «**آنها که از دادگری من به تنگ آمده اند بیداد را چگونه تحمل خواهند کرد؟**» در بدو امر بنظر نمیرسد کسانی که برای خدمت به معاویه به امام پشت کرده اند، با داد یا بیداد او کاری ندارند ولی زود اهمیت گفته امام معلوم شد.

بعض از همان افراد، وقتی پس از شهادت مولا، قدرت مطلقه معاویه اوج گرفت وضمن صدها تجاوز، به کشتار مجربن عدی ویاران او که از مسلمانان زاهد کوفه بودند وگناهی جز ارادت به علی بن ابیطالب نداشتند فرمان داد، از او انتقاد کردند وبا همین انتقاد ساده، چنان مورد بیمهری قرار گرفتند که بنان شب محتاج شدند.

فراریان مدینه، زود دریافتند در **محیطی که حساب وکتابی جز قدرت در کار نیست، در محیطی که قانون بازیچه صاحبان قدرت است، چه بسا عنایت امروز با اندک پیش آمدی به بیمهری فردا مبدل شود.** اما آنجا که حسابها بر وفق حق وعدل است، رئیس یکی از قبائل کوفه با خیانت به امام در راس افراد قبیله در جنگ صفین به سپاه معاویه پیوست. در غیبت دو ساله او به زن زیبا روی جوانش خبر دادند شوهرت در جنگ کشته شد. زن وسیله قاضی با حکم موت فرضی شوهرش خود را مطلقه کرد وبدیگری شوهر رفت.

رئیس قبیله که در مراجعت با این حادثه ناگوار روبرو شد، چاره ای جز توسل بدامان امام ندید. عاقبت با ترس وشرم از علی (ع) پرسید با **همه آنچه کرده ام آیا میتوانم بعدالت تو امیدوار باشم؟** فرمود آری وپس از رسیدگی امر کرد زن را که آبستن بود زیر نظر کدبانوئی در خانه ای بخرج بیت المال نگهداری کنند وپس از وضع حمل، نوزاد را به شوهر دوم وزن را به شوهر اول تسلیم نمایند.

****

ذکر این مقدمه بیمورد نیست. حکومت مطلقه انور سادات که به نظر من وبسیاری از علاقه مندان مسائل خاورمیانه به بزرگترین هدف آمریکا واسرائیل یعنی تفرقه وسر در گمی اعراب ووقت گذرانی بیهوده وادامه وضع نه صلح نه جنگ، خدمات گرانبهائی کرده وقصد دارد باز هم بکند، زیرا با علم به بی نتیجه بودن مذاکرات کمپ دیوید میرود تا باب مذاکره را مفتوح نگاه دارد، این حکومت قلم دو نویسنده معروف - مصطفی امین ومحمد حسنین هیکل - را شکسته واز نوشتن، منعشان کرده است.

امامیان این دو نویسنده فرق بسیار است، مصطفی امین که عمری قلم خود را در راه خدمت - به دستگاه حاکم گذاشته، دو هفته پیش با استفاده از شتاب اعضاء حزب فرمایشی نخست وزیر در **پیوستن بحزب دست پخت رئیس جمهوری چنان از نظر رئیس افتاده که در حین افتادن قلمش شکسته است.**

آری امام فرمود: **آنها که از دادگری من به تنگ آمده اند، بیداد را چگونه تحمل خواهند کرد؟ واما هیکل، او هم سه سال است نباید** خوانندگان مصری که با تیراژ چهار صد هزار شماره ای الاهرام آشنا بودند ومیلیونها خوانندگان قطب عربی از افکار ارزنده وآثار دلنشین قلمی هیکل مستفید شوند.

قلم نویسنده هنرمندی را شکستن خیلی دردناک است چنانکه دهان خطیب بلیغی را بستن، ولی بسیار فرق است میان شکستن قلم کسی که سالها به مردم پشت کرده وبخاطر جلب عنایت مقامات حاکم، قلم وهنر وشرف وحیثیت خود را در قدمشان نثار کرده وامروز بخاطر یک انتقاد درست، ولی ناخوشایند از همه چیز ساقط میشود. با ممنوعیت

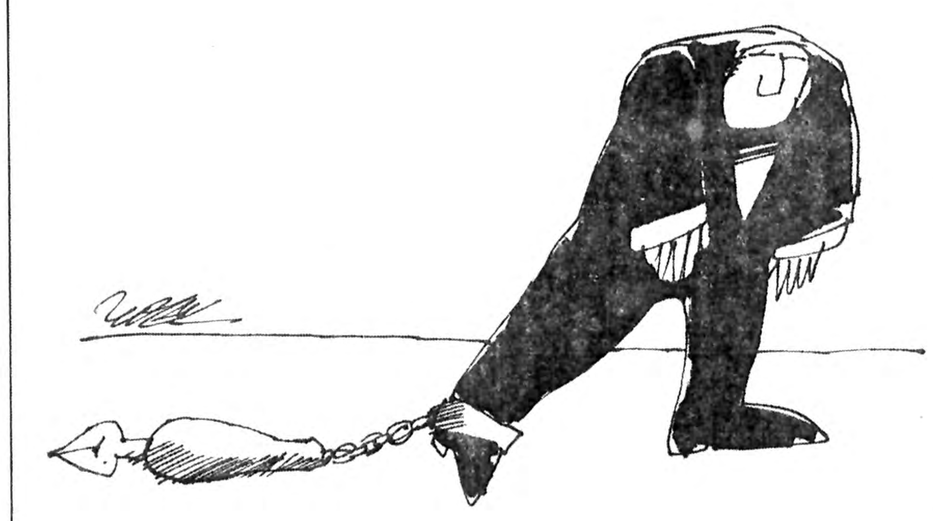

نویسنده ای چون محمد حسنین هیکل، مرد شجاعی که هرگز قلمش بخاطر جلب رضای این وآن بخلاف مصلحت مردم مصر وقوم عرب بکار گرفته نشده است.

طبع کار اقتضا دارد که اولی خود را از همه جا رانده در انزوای کامل احساس کند ولی دومی گرچه نمیتواند روی کاغذ بنویسد، اما خاطراتش در لوح خاطر مردمی که همیشه هواخواه خیر وصلاح آنها بوده منعکس است.

هیکل میداند صبح آزادی محیط بمصداق آیه کریمه «**ان موعد نا الصبح الیس الصبح بقریب؟**» خیلی زود طلوع خواهد کرد ودر نتیجه قلم او هم آزاد خواهد شد.

****

مهمتر از آنچه گفته شد، اینست که چرا قلم ها را می شکنند؟

حکومتی که خود را خادم ومبعوث مردم بداند، حکومتی که وابسته حمایت خارجیان دشمن مصلحت مردم نباشد چرا از قلم هیکل وامثال او باک دارد؟

مگر هیکل چه مینویسد؟ هیکل مینویسد وابستگی به سیاست خاورمیانه ای آمریکا که حمایت بی چون وچرا وبیحد وانتهای اسرائیل جزء لاینجزای آن است به مصلحت اعراب نیست. هیکل مینویسد راهی که ده ماه است رئیس جمهوری انتخاب کرده، **غایت آمال آمریکا واسرائیل است، زیرا این راه ادامه اشغال اراضی اعراب وتفرقه جبران ناپذیر ملتهای عرب را در پی داشته در عین حال مصر را از تحمل خرج کمر شکن بودجه نظامی معاف نکرده است.**

هیکل مینویسد احزابی که مثل قارچ از زمین میرویند، بدسته بندی شبیه ترند تا حزب. این احزاب که بدستور واراده نخست وزیر ورئیس جمهوری ظرف چند روز ساخته وپرداخته میشوند وهر کس بخواهد وزیر ومعاون ومدیر کل بماند یا بشود، یا حاج آقا که بخواهد در کسب وصنعت امتیازاتی که دیگران ندارند بکف آرد، یا کسی که قرار است وکیل انجمن شهر وپارلمان بشود قبل از هر چیز باید عضو حزب باشد. اینها حزب سیاسی مثل احزابی که در نقاط دیگر دنیا از پائین بدست مردم هم فکر تشکیل میشود نیست. اینها باشگاه حکومت وکلوب قدرت است وبه محض اینکه دست حاکم وقت را از پشتش بردارید سرنوشتی بهتر از آنچه قرآن کریم در وصف این قبیل پدیده ها گفته نخواهند داشت «اما الزبد وفیذهب جفاء ومایفع الناس فیمکث فی الارض» حباب روی آب با اسانی فرو میخوابد ولی آب که بمردم سود میرساند باقی خواهد ماند.

جالب اینکه خرج تشکیلات چنین احزابی را که برای بازی با سرنوشت مردم سر هم میکنند از بودجه مملکتی میپردازند.

هیکل اگر قلم داشت از بسیاری مشکلات دیگر که مخلوق حکومتهای مطلقه است سخن میگفت. از غارت مملکت بدست اطرافیان مرکز قدرت، از مظالمی که دست ستمدیده بمرجع تظلم نمیرسد، از شیوع فساد وتبعیض وهزاران درد بیدرمان دیگر که خاص این قبیل محیط ها است.

طبیعی است حکومتی که تکیه گاهش جز مردم است، تحمل شنیدن این حرفها را ندارد واسان تر می بیند که قلم چنین نویسندگانی را بشکند غافل از اینکه بقول حکیم نظامی:

آینه چون نقش تو بنمود راست
خود شکن آینه شکستن خطا است.

مردان دور اندیش حساب روزهای استثنائی را هم دارند، روزهای عادی شکستن قلم هیکل وامثال او آسان است اما همیشه روز عادی نیست.

سقوط کابینه چوپان سنگسری!

هادی خرسندی - لندن

سقوط ناگهانی کابینه چوپان سنگسری و حضور ایشان و ۲۵ نفراز وزرای کابینه شان دردادگستری، نشانه بارز هوشیاری و بیداری ماموران قضائی و انتظامی است که تا یک ماه پیش توسط چوپان سنگسری، هیپنوتیزم شده بودند.

چوپان سنگسری علاوه برتخصصی که درتشکیل «دولت دردولت» دارد متخصص خواب هیپنوتیزی هم هست، وگرنه دراین مملکتی که همیشه نخست وزیر و پلیس و قاضی و ژاندارم داشته، چرا توی این چند ساله هیچکدامشان به چوپان الله سنگسری نگفتند آخر نامسلمان کوتاه بیا! برای اینکه همه شان درخواب هیپنوتیزمی بوده اند و حالا براثر سروصدای تیراندازی های اخیر، از خواب پریده اند و بانگ و فریاد براورده اند که مسلمانی نیست!

بنده هم عقیده دارم که بهرحال دولت آقای آموزگار باید یکجوری دل روحانیون اسلامی را بدست می آورد، اما فکر نمی کنم همه این مشکلات او با دستگیری و به زندان انداختن چوپان الله سنگسری فیصله پیدا می کرد این چوپان سنگسری را اینقدر دست کم نباید گرفت، تا دیروزش با وکیل ووزیر این مملکت معاشرت و مباشرت داشت. این بنده خدائی که امروز به شرکت درقتل و آدمکشی متهمش می کنند تا چند روز پیش بطور تمام رسمی «هفت تیر» به کمرش داشت و راست راست راه می رفت و معروفترین خوانندگان شهر شما را، آخر شب در مجلس میهمانی، به دست مبارک خودش استریب‌تیز می کرد واگر ورق برنمی‌گشت چه بسا که تاکنون چند فقره مدال و نشان هم به نامبرده تقدیم شده بود روزنامه اطلاعات می نویسد که چوپان سنگسری، چند سال پیش دریک فقره قتل هم شرکت داشته اما به «دلائلی» خبرآن منتشر نشده است، بنابراین ملاحظه می فرمائید که کابینه چوپان سنگسری، وظیفه خطیر سانسور مطبوعات راهم به عهده داشته است.

(من نمی توانم بگویم که انتشار خبر آدمکشی چوپان سنگسری را دولت وقت موقوف کرده بوده یا آقای چوپان، خودش با مدیران مطبوعات کنارامده بود. اما یادم هست که وقتی اسباب الات تریاک کشی و منقل ووافور یکی از خوانندگان سازمان رادیو تلویزیون دولتی ایران به چنگ ماموران افتاد، از «بالا» به مطبوعات دستور دادند که اسم او را توی روزنامه ننویسند. شنیدم که خودش را هم بایک تلفنی که به کلانتری شد، آزادش کردند چونکه آن شب قرار بود درمجلس مهمانی یکی از بزرگان، آواز بخواند. بنابراین نمی توانم بگویم سانسور خبرهای چپاول و آدمکشی چوپان سنگسری از کجا سرچشمه می گرفته، چونکه انطوری که شنیده ام، خوب هم آواز نمی‌خواند.)

بنده ضمنا به عنوان یک آدم متعصب و میهن پرست، این شایعه را به شدت رد می کنم که چوپان سنگسری درتمام مدت ترکتازی و قتل و غارت خود، سبیل عده ای از مقامات بالا و دولتیان را چرب می کرده. بزرگترین و تنها دلیلش اینست که این آقایان، عموما سبیل ندارند و هرروز با تیغ ناست اصلاح می کنند و به همین دلیل از چنین اتهامی مبرا هستند. (تنها وزیر سبیلو درده پانزده سال اخیر تا آنجا که حافظه من و اصغر آقا یاری می کند - خانم فرخ روپارسای وزیر اسبق آموزش و پرورش بوده اند.)

ضمنا اصغر آقا، عقیده دارد که فاش شدن اسرار زندگی چوپان سنگسری، توسط دولت و مطبوعات، به منزله «تف سربالا»ست! اما بنده هم مثل دولت مطبوعات عقیده دارم که باید حقایق را به مردم گفت، هرچند ده سال دیرشده باشد. این خودش مجوزی است که حقایق امروز را هم بتوانیم ده سال دیگر فاش کنیم که آب ها از آسیاب افتاده باشد و به منافع کسی لطمه نخورد.

تفسیر سیاسی روز

پس از کنفرانس کمپ دیوید

نوشیروان کیهانی زاده

چند ساعت پس از آنکه شوروی و سوریه در یک اعلامیه مشترک مذاکرات کمپ دیوید را یک تبانی بر ضد اعراب خواندند و ارتش لیبی به مناسبت سالروز تغییر رژیم این کشور میگ های ۲۵ خود را که جز شوروی هنوز کسی در اختیار ندارد در آسمان طرابلس به پرواز دراورد و مطبوعات لبنان خبر از آماده باش کامل نیروهای سوریه و فلسطینی در لبنان دادند، مناهیم بگین نخست وزیر اسرائیل در یک اجتماع نمایندگان یهودیان کانادا و ایالات متحده مطالبی بیان داشت که غیرمنتظره تلقی شده است. وی گفت که از امضای یک پیمان دفاعی دو جانبه با امریکا استقبال می کند.

با اینکه در سی سال گذشته، اسرائیل همواره از پشتیبانی بی چون و چرای دولت ایالات متحده برخوردار بوده است تا کنون صحبت از امضای یک پیمان دفاعی متقابل میان امریکا و اسرائیل به میان نیامده بود و این عنصر تازه ای است که وارد صحنه سیاست جهان عرب می شود. بگین در این نطق که در آستانه کنفرانس کمپ دیوید ایراد شد برای نخستین بار گفت که در کمپ دیوید تلاش خواهد کرد تا به حیثیت کارتر که اسرائیلیان او را عزیز می دارند لطمه وارد نشود.

قبلا چند رهبر عرب، حتی جعفر نمیری که روش معتدلی در پیش گرفته است نسبت به نتایج کنفرانس کمپ دیوید ابراز بدبینی کرده بودند. نمیری گفته بود که کنفرانس کمپ دیوید با یک اعلامیه مبهم و تاکید روی بعضی اصول مسلم پایان خواهد یافت، بنابراین گره‌ای گشوده نخواهد شد. و پادشاه اردن ضمن بیان مطالبی نظیر اظهارات نمیری گفته است که در پی کنفرانس کمپ دیوید که بدون شک با شکست روبرو خواهد شد بروز اغتشاشاتی در جهان عرب و تحت فشار قرار گرفتن دولتهای عربی میانه رو قطعی و اجتناب ناپذیر خواهد بود.

اینک، درجهان عرب کسی نیست که به پیروزی کمپ دیوید امید داشته باشد، بنابراین گردانندگان این کنفرانس که متوجه عواقب وخیم شکست آن شده‌اند اینک درصدد در پیش گرفتن راههایی هستند که از وقوع هرگونه دگرگونی درجهان عرب در پی کنفرانس جلوگیری شود ویا در روزهای آینده وقایعی روی دهد که مذاکرات کمپ دیوید را تحت‌الشعاع خود قرار دهد و برپا شدن یک ماجرای نظامی در لبنان و همچنین صحبت از استقرار نیروهای امریکائی در مر زهای اسرائیل به عنوان شرط هرگونه مصالحه ارضی، از این قبیل موارد خواهد بود: اگر تدابیری که برای نجات، ولوظاهری، کنفرانس کمپ دیوید به کار خواهد رفت به جایی نرسد و کنفرانس گره‌ای نگشاید نه تنها منافع آمریکا در جهان عرب به مخاطره خواهد افتاد، بلکه سادات نیز، مخصوصا دراین تاریخ که می خواهد حزب جدیدی در مصر تاسیس کند و تغییرات داخلی قابل ملاحظه‌ای بدهد، تحت ضربات مخالفان وانتقادهای آنان قرار خواهد گرفت.

یاسرعرفات در آستانه کنفرانس کمپ‌دیوید که در ساعات آینده گشایش می‌یابد گفت هدف آمریکا صلح نیست، بلکه این دولت درصدد ناتوان کردن اعراب وبه تحلیل بردن قدرت آنان است.

بنابراین شکست کنفرانس کمپ دیوید نه تنها ضربه‌ای به حیثیت و اعتبار کاخ سفید واشنگتن خواهد بود، بلکه دگرگونی های وسیعی را در جهان عرب به دنبال خواهد داشت که اظهارات پریروز بگین در اجتماع یهودیان امریکایی و کانادایی پیش درآمدی در این زمینه است.

چهل سال قبل...

بیانیه رسمی دولت، اعلام بیطرفی ایران درجنگ

بیانیه رسمی - دراین موقع که متاسفانه نائره جنگ دراروپا مشتعل گردیده است دولت شاهنشاهی ایران بموجب این بیانیه تصمیم خودرا باطلاع عموم میرساند که دراین کارزار بیطرف مانده وبیطرفی خودرا محفوظ خواهد داشت. نخست وزیر - جم

گشایش سیلوی تهران

دیروز عصر مراسم گشایش سیلوی تهران وکارخانه بلورسازی درپیشگاه مبارک اعلیحضرت همایون شاهنشاهی ووالاحضرت همایون ولایتعهد انجام یافت.

موکب مبارک اعلیحضرت همایون شاهنشاهی درساعت ۵ بعدازظهر بعمارت سیلونزول اجلال فرموده راجع به تاسیسات وقسمت های مختلف این بنگاه عظیم پرسش هائی فرمودند وآقای بدر وزیر دارائی توضیحات لازم بعرض مبارک ملوکانه رسانیدند. سپس ذات مقدس ملوکانه درحالیکه بنای عظیم سیلو را مورد توجه شاهانه قرارداده بودند فرمودند ساختمان سیلو برای ما خیلی مهم ولازم بود. کشوری که قسمت اعظم آب آن از باران است باید همیشه ازاین وسایل داشته باشد وبموقع خود از ان استفاده نماید.

آقای بدر با استجازه از حضور ملوکانه گزارش سیلو را بعرض رسانید واظهار نمود که برنامه ساختمان هفت سیلو درتهران، تبریز، اصفهان، مشهد، کرمانشاه، شیراز واهواز تنظیم وساختمان ۳ سیلوی اول درسال جاری خاتمه یافته چهار سیلوی دیگر درظرف سال ۱۳۱۹ به اتمام خواهید رسید.

پس از آن اعلیحضرت همایون شاهنشاهی تکمه کوچکی را فشار دادند وچرخهای عظیم به جنبش درآمده کارخانه کارخود را آغاز کرد.

مسافرت وزیرکشور

آقای علی اصغر حکمت وزیر کشور که ازچندی پیش براثر عارضه سرماخوردگی بستری وبواسطه جراحتی که دربینی وپیشانی ایشان پیدا شده بود نیازمند عمل جراحی دقیقی بودند بنا بتجویز وصلاحدید پزشکان برای معالجه عازم خارجه شده صبح امروز از طریق بغداد به بیروت عزیمت نمودند.

گزارش های خارجی

لندن - خبر میرسد که بامداد امروز یک زیردریائی آلمان کشتی «آتینا» را بدون اطلاع قبلی ویا اعلام خطر غرق نموده است.

این اقدام مخالف قوانین بین المللی جنگ میباشد که آلمان مانند سایر ملت ها تعهد نموده بود آن را محترم بشمارد.

سفارت کبرای امریکا اطلاع میدهد که ۲۵۰ تن امریکائی درکشتی «آتینا» بوده اند.

خبرگزاری «هاواس» از استکهلم اطلاع میدهد یک کشتی سوئدی بنام «صلیب جنوب» دویست تن از مسافرین کشتی «آتینا» را نجات داده و «کوت نلسن» کشتی نروژی هم هشتصدتن را از غرق شدن رهائی داده واین کشتی ها همچنان عملیات نجات را دنبال میکنند.

آخرین خبر اینست که کشتی «آتینا» بسرعت درکار غرق شدن میباشد. وزارت اطلاعات انگلیس آگهی میدهد که کشتی «آتینا» یکصد ویک مسافر امریکائی از «لیورپول» ویکصدوچهل وپنج نفر دیگر از «گلاسکو» سوارکرده است.

تکذیب آلمان

برلن - خبرگزاری آلمان اطلاع میدهد پس از آن که خبرغرق کشتی «آتینا» حامل یکهزاروچهارصدمسافر از منابع انگلیسی دریافت شد تحقیقاتی بعمل آمد ودرنتیجه معلوم شد که ممکن نیست آن کشتی بوسیله یک زیردریائی آلمانی اسیب دیده باشد زیرا بتمام کشتی های آلمان دستور داده شده که کاملا مطابق مقررات رفتار نمایند واین دستور دقیقا اجرا میشود.

کارشناسان آلمانی معتقدند که احتمال دارد یک زیردریائی انگلیسی اشتباها به کشتی «آتینا» اژدر انداخته وباعث غرق آن شده باشد!

اعدام قاتل

اهواز - ملارضا نام که از دوچشم نابینا بوده و درچندی پیش زن و مادر زن خود را کشته بود طبق حکم دادگاه درمیدان فلکه بدار آویخته شد.

تغییر ماموریت

آقای مهدوی رئیس آمار و ثبت احوال گرگان تغییر ماموریت یافته و آقای کاتوزیان رئیس ثبت احوال قزوین بریاست آمار گرگان منصوب شده اند.

نقل از اطلاعات ۱۴ شهریور ۱۳۱۸ - ۶ سپتامبر ۱۹۳۹»

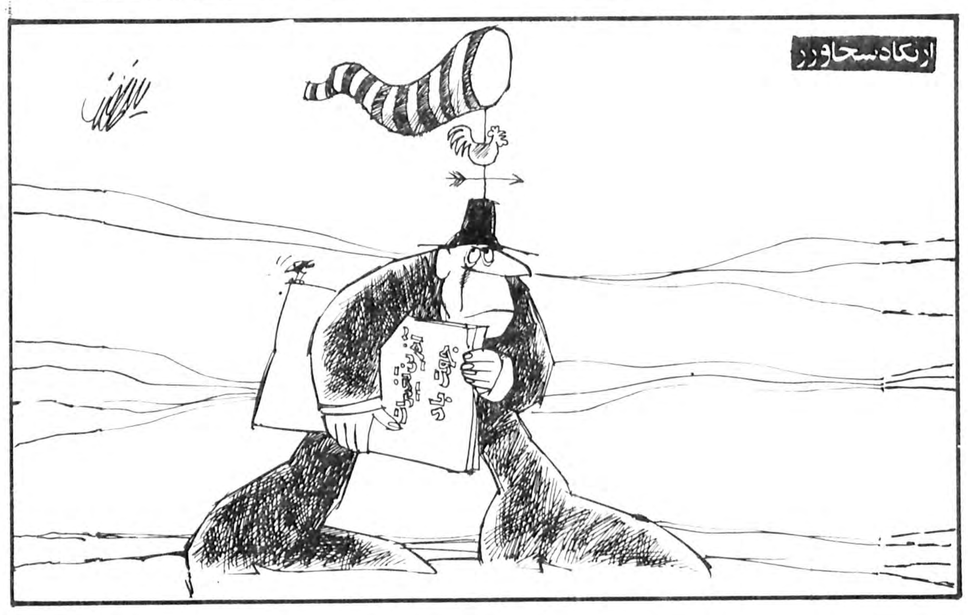

امروز در تاریخ

نوشیروان کیهانی زاده

سلطان سلیم عثمانی وارد تبریز شد

جنگ روسیه و ژاپن با میانجیگری امریکا پایان یافت

۴ سپتامبر

۱۶۶۹ * ونیزیها جزیره کرت را پس از ۳۷ سال که در محاصره عثمانیها بود، به دولت عثمانی تسلیم کردند.
۱۹۳۲ * فرانسه ولهستان یک پیمان کمک متقابل امضاء کردند.
۱۹۶۲ * شارل دوگل به عنوان اولین رئیس جمهوری فرانسه وارد بن پایتخت آلمان غربی شد.
۱۹۶۵ * دکتر آلبرت شوایتزر فیلسوف وپزشک معروف در ۹۰ سالگی درگذشت.
۱۹۷۰ * سالوادور آلنده گوسنس سوسیالیست شیلیائی رئیس جمهوری شیلی شد.

۵ سپتامبر

۱۵۱۴ * سلیم اول سلطان عثمانی در پی پیروزی چالدران برشاه اسماعیل صفوی، وارد تبریز شد.
۱۷۷۴ * اولین کنگره مهاجر نشینان ۱۳ گانه امریکای شمالی در فلادلفیا تشکیل شد. دراین کنگره فقط نماینده جرجیا حضور نداشت.
۱۷۹۸ * دولت عثمانی به ناپلئون اعلان جنگ داد.
۱۸۶۰ * در پی قتل عام مسیحیان در سوریه توسط دروزیها، قراردادی بین دولتهای بزرگ اروپائی با عثمانی برای برقرار شدن نظم وحفظ امنیت مسیحیان امضاء شد.
۱۹۰۵ * میان ژاپن و روسیه با میانجیگری رئیس جمهوری وقت امریکا تئودور روزولت پیمانی امضاء شد که به جنگ روسیه وژاپن پایان داد.
۱۹۳۹ * دولت امریکا در قبال جنگ دوم جهانی اعلام بی طرفی کرد.
۱۹۴۴ * بروکسل آزاد شد، ودر همین روز شوروی به بلغارستان اعلام جنگ داد.

چرا به دکتر امینی می تازید؟

منوچهر عاکف

من تا کنون هرگز دکتر امینی را از نزدیک ندیده‌ام و با او هیچگونه مذاکره، مصاحبه، آشنائی و رفاقت هم نداشته‌ام و از همه مهمتر با راه و روش سیاسی این چهره آشنای عرصه سیاست تاریخ معاصر ایران حتی برای یک لحظه هم موافقتی نداشته‌ام. ولی اخلاق حکم میکند که در مقابل اینهمه بی انصافی سکوت را بشکنم و صریحا بگویم چرا امینی را می کوبید؟ مثل اینکه بعضی از ما مردم ایران از انهمه سنتهای نیک اخلاقی و جوانمردی که با ادعایش گوش فلک را کر کرده‌ایم بوئی نبرده‌ایم وگرنه چگونه ممکن است کسی اینهمه مغرض و بی انصاف باشد که چشم خود را برهمه حقایق عینی و تاریخی این چنین ببندد؟ بهرحال من نمیدانم این جماعت مطابق کدام راه و رسم اخلاقی، مذهبی، عاطفی یا منطقی همیشه دیوارهای کوتاه را هرچند مثل دیوار دکتر امینی ها چندان کوتاه هم نبوده و نیست می بینند و بعمد یا سهو از حریم انها که سوار کارند، رم می کنند، لابد بمصداق با خبرباش که سرمی شکند دیوارش، از پس دیوار بلندشان هم نمیگذرند.

باری در قضیه چوب زدن به دکتر امینی و کوبیدن او از چپ و راست که این روزها خیلی مد شده است من فقط بحکم وجدان و حق و حقیقت به طرح چند پرسش کوتاه اکتفا می کنم و از خیر بحث میگذریم:

۱ـ مگر قرارداد ایران و کنسرسیوم که دکتر امینی بعنوان وزیر دارائی کابینه سپهبدزاهدی امضاء کننده اش بود سالها بعنوان یک پیروزی بزرگ و یک معجزه سیاسی و اقتصادی توسط دستگاههای تبلیغاتی دولت وقت بخورد ما مردم ایران بخصوص نسل من و تونی که دکتر امینی را بباد حمله گرفته‌ایم ـ داده نشد، مگر قرارداد مذکور توسط دکتر امینی و بزور از تصویب نخست وزیر و هیئت دولت وقت گذشته بود و مگر این قرارداد محکوم بتصویب پارلمان ایران نرسید؟ از همه مهمتر مگر بعنوان یک قرارداد قانونی از کلیه مراحل و مراجع قانونگذاری برطبق قانون اساسی ایران نگذشت؟ پس چرا در آن ایام صدایی از حلقوم شما برنخواست مگر برای ادای تحسین و تائید و احسنت؟!

پس کجا بودید شما وطن پرستان تا این قرارداد بقول خودتان غیرعادلانه و ایران برباد ده را همان روز بخورد امضاء کنندگان و تصویب کنندگانش بدهید؟

۲ـ مگر پسر امین الدوله و فخرالدوله بودن گناه و معصیت کبیره است که این چنین دکتر امینی را با این نسب میکوبید؟ بفرض اینکه تنی چند از نیاکان کسی در عصر و زمان خود دچار لغزش و اشتباه شده باشند مگر از لحاظ تفکر سیاسی و اجتماعی و اخلاقی میتوان پسر و پدر را حتما و ضرورتا رونده یک طریق دانست، و مگر کم است در تاریخ، مواردی که خلاف این تصور باطل باثبات رسیده باشد؟

۳ـ مگر صدارت دکتر امینی فرمایشی و زورکی بوده و مگر او از طریقی غیر از طریق قانونی بخصوص قانون اساسی ایران مصدر چنین مهم و امر خطیری شده است که حالا پس از سالها یک طرفه کامل تخطئه اش می کنید؟

۴ـ راستی چرا همان روزی که دکتر امینی بقول شما افسانه ورشکستگی اقتصادی ایران را بزعم شما بی دلیل و منطق و بدون مطالعه و غور کافی در عواقب ملی و بین‌المللی‌اش اعلام کرد دست روی دست گذاشتند و دست بسرش نکردید و خزانه پر و اقتصاد شکوفان کشور را (البته بقول خودتان) بمردم ایران نشان ندادید؟!

۵ـ مگر دکتر امینی در اعلامیه بقول شما مغرضانه اخیرش جز حقیقت گفته است؟ آیا براستی و وجدانا قبول ندارید که درآمد های بادآورده سالهای اخیر، چه از برکت افزایش قیمت نفت و چه از نکبت تورم کمرشکن، جامعه ما را کم و بیش در همه سطوح و قشرها بفساد کشانیده است؟ و آیا قبول ندارید تالی فاسد پیشرفتهای ناهم آهنگ چند سال اخیر منجر به ایجاد یک طبقه ثروتمند نوپیا رسیده شده است؟

ایا براستی قبول ندارید که پابپای رشد صنایع (حتی از نوع مونتاژی آن) کشاورزی ایران نه تنها رشد و تکاملی نداشته بلکه سیرنزولی وحشت انگیزش دامن گیر جامعه امروزی ما شده است، آیا قبول ندارید که تقسیم انتزاعی درآمد ناخالص ملی به جمعیت، با توزیع عادلانه درامد و ثروت تفاوت کلی دارد و آیا براستی خودتان این استدلال ها را قبول دارید که میخواهید دیگران هم قبول کنند؟

من جواب این گونه پرسش ها را به عهده وجدان های بیدار می گذارم و قضاوت تاریخ!

این برنامه «صمیمانه» است یا «بچگانه»؟!

بینندگان صبور وقانع تلویزیون ازمدتی پیش نظاره گر برنامه‌ای به نام «صمیمانه» هستند که گویا درتلاش ایجاد رابطه باتماشاگر و گشودن گرهی ازکارهایش دایر شده است، حال انکه باید به مجری محترم این برنامه گفت خانم سرشار (!) این فرمولهایی را که شما هرروز تحویل ما می دهید، هربچه مدرسه‌ای می داند زیرا تمام حرفهای شما تکرار مکررات است، و تمام ان ها را مرحوم محمد حجازی در سری اثارش بیان کرده است! اگران خانم فرانسوی فلان کتاب را درباره دروغ، باتیراژ چند ملیونی به بازار می فرستد، ایا تصور می کنید بامعرفی ان ریشه دروغگویی ها قطع و همه پاک و راستگو می شوند؟ نه باور کنید که نه، مگرنه اینکه محمد «ص» چندین قرن پیش مضرات دروغگویی را باز گفت، مگر کتاب اسمانی ماپراز امثال و شواهد دراین مورد نیست و مگر مرحوم دیل کارنگی دراین زمینه کم کتاب نوشته است؟

باور کنید که به خطا می روید، بهتراست کمی عمیقتر فکر کنید که ایا دربطن جامعه ما مسائل عمیقتر ازاین وجود ندارد؟ مسلما وجود دارد و اگر درنظر بگیریم که برنامه شما برای خانواده هاست، درهمان خانواده مسائل بسیار عمیقی مطرح است که شما ازان غافل هستید. شاید به خیالتان مردم خوابند، حال انکه نه اینطور نیست زیرا همه بیدار شده‌اند و فرمولهای شما را، حتی دردوره خواب هم می دانستند، چه رسد به بیداری! این سئوالم را ازشما خانم سرشاردوباره تکرار می کنم که ایا فکر نمی کنید مسائل عمیقتری درجامعه ما وجود دارد و شما خیلی سطحی نگر هستید؟

امیر یگانه دلجو

ساعت را به وضع اول برگردانید

طی دو سه هفته گذشته دومقاله درروزنامه اطلاعات خواندم زیر عناوین: «گرینویچ زدگی» «درصفحه اطلاعات و مردم» و ساعت قدیم، ساعت جدید در صفحه «نظرها و اندیشه ها» که هردو جالب و سودمند وواقع بینانه بود. ازاین رو برآن شدم بعنوان یک روحانی و گوینده مذهبی چند سطری درمورد ساعتی که عمری بان خوگرفته و برنامه کار و فعالیت و درس و تجارت و خواب و استراحت خود را با ان تنظیم کرده‌ایم بنگارم، باشد که مؤثر افتد و مارا ازاین تغییر ساعت که روی یک تصمیم عجولانه و بدون درنظر گرفتن اطراف و جوانب امر و خصوصیات ملی و مذهبی ملت مسلمان ایران صورت گرفته است نجات بخشد.

رمز پیشرفت و ترقی غربیان دراین است که سنن ملی واقلیمی خود را محترم میدارند، نظم و ترتیب و قانون را درشئون زندگی خود مراعات می کنند و لذا کمتر دیده شده است که بابروز مشکلی نظم و ترتیب زندگی خود را بهم بریزند.

مایه تأسف است که دروطن ما معنای این جلو و عقب کشیدن ساعت معلوم نیست و کسی نمی داند چرا بامردم درمیان گذاشته نشده است؟ بدیهی است اگر مشکلی بنام کمبود برق درمملکت وجود داشت یادارد (که بنقل جرائد ازقول مقامات وزارت نیرو برطرف شده است) لازمست دررفع آن بکوشیم، نارسائی ها و نقصیه ها را ازبین ببریم و درصدد رفع مشکلات باشیم، و گرنه بادرهم ریختن نظم و ترتیب زندگی مردم بصرف اینکه مثلا تفاوت ساعتمان باساعت گرینویچ چهارساعت خواهد شد یا درمصرف برق صرف جوئی بعمل خواهد آمد مردم را قانع نمی شوند و اشکال، همچنان بجای خود باقی خواهد ماند. فرض میکنیم دراروپا ساعت بجلو یا عقب کشیده می شود، چه دلیلی دارد که ماازانها تقلید کنیم و خصائل ملی و سنن قومی و خصائص و اخلاق و عادات و درمرحله آخر، برنامه مذهبی خود را فدای پیروی و تقلید از اروپائیان کنیم؟

بنده ماه مبارک رمضان را که ماه رحمت، ماه خدا و ماه نزول برکات الهی است و ملت مسلمان ایران خود را آماده استقبال از ان می کند درنظر می آورم که این تغییر ساعت چه مشکلاتی در برنامه عبادت و کار روزه بگیران که اکثریت را تشکیل میدهند و علی رغم موج تبلیغات ضد دین و هجوم سوقاتیهای غرب بحمدالله تعدادشان روبفزونی است ایجاد خواهد کرد؟

بنابراین تقاضا دارم که بیائید بخاطر حفظ نظم و ترتیبی که ملت ما ازدیرباز بدین طرف بدان خو گرفته و عادت کرده و از اجداد و گذشتگان، بما بارث رسیده نظم و ترتیب ساعت را بهم نزنید و نارضایتی و عصبانیت مردم را بدون جهت سبب نشوید و ساعت را بحالت اولیه برگردانید.

اردبیل ـ شیخ ابوذر بیدار

نظریات کارمندان دولت درمورد قانون استخدام

نظریات خود را برای اصلاح لایحه نهائی قانون استخدام کشوری بوسیله ارسال نامه به روزنامه اطلاعات و یا تماس با تلفن ۳۲۸۶۲۲ از ساعت یک و ۳۰ دقیقه تا ۳ بعد از ظهر هر روز بجز روز های پنج شنبه و جمعه مطرح کنید.

مقررات دست و پاگیر در قانون استخدام

اقای محمدتقی پولادی می نویسد:

بعضی از قوانین وضع شده بجای اینکه باری از مشکلات مردم بردارد و درخدمت رفاه و اسایش هرچه بیشتر کارمندان و حقوق بگیران دولتی دربیاید، بدتر دست و پای انان را درپوست گردو قرار داده و مسائل و اشکالات اداری آنان را پیچیده تر کرده است. به عنوان مثال طبق مقررات قانون استخدامی هرکارمند متاهلی که ازیک شهر به شهر دیگری منتقل شود، همسر او نیز در هر اداره یا سازمان دولتی مشغول بکار باشد درصورتیکه ۵ سال تعهد خدمتش را انجام داده باشد قانونا به محل ماموریت شوهرش منتقل خواهد شد. این مقررات از سالهای پیش اجرا میشد وکارمندان متاهل بعد از انتقال از شهری به شهر دیگر با خیال اسوده واطمینان خاطر به محل ماموریت جدید خود میرفتند.

اما از یک سال پیش باینطرف قانونی وضع شده است که براساس ان کارمندان کشوری بعداز انتقال از یک شهر به شهر دیگر، تنها دریک صورت می توانند همسر شاغل خودرا به محل ماموریت جدیدشان منتقل سازند که اداره متبوعه در شهرستان موردنظر ردیف حقوقی خالی برای خانم کارمند داشته باشد، وگرنه از انتقال خانم شاغل به محل ماموریت همسرش جلوگیری می شود! با درنظرگرفتن این نکته که احتمال خالی بودن ردیف حقوقی برای یک کارمند در شهر دیگر بسیار ضعیف است و صددرصد بستگی به اتفاق و معجزه دارد، اجرای چنین مقرراتی، کارمندان را عملا با مشکل بزرگی روبرو کرده است، تا جائیکه بعضی از خانمهای شاغل بخاطر پایان دادن این مشکل ناچار به استعفا شده‌اند.

لازم به یادآوری است که این مقررات جدید استخدامی تنها درمورد کارمندان مشمول قانون استخدام کشوری اعمال می شود و سایر کارمندان ازآن معاف هستند.

بهرحال، من کارمند سدوشمگیر در استان مازندران هستم و همسرم بعنوان آموزگار درهمین محل تدریس می کند. از آنجاکه در اردیبهشت ماه سال جاری از سد و شمگیر که ۶۰ کیلومتری گرگان است به شهر گرگان منتقل شده‌ام براثر مخالفت اداره آموزش و پرورش گرگان با انتقال همسرم از سد و شمگیر به شهر گرگان به دلیل نداشتن ردیف حقوقی خالی، هردو ما بلاتکلیف مانده‌ایم، درنتیجه باین ترتیب همسرم بعداز سالها خدمت در شغل اموزگاری یا باید استعفا بدهد یا اینکه با ۶۰ کیلومتر فاصله و درجای دیگری، جدا از محل خدمت من با فرزندانم زندگی کند، آیا این روش از نظر قانونگزاران صحیح و درست بنظر میرسد؟!

روپوش مدرسه وپیراهن شومیزهٔ بهپوش

دراولین فروشگاه نزدیک منزلتان موجوداست

نمایندگان فروش روپوش وشومیزه بهپوش درتهران: فروشگاههای زنجیره‌ای کورش و..

نام فروشگاه	آدرس کامل
لاجوردی	آریانا چهار راه کلی
جهان	آریانا اول اشرف پهلوی
طلوع فرد	آریانا روبروی سینما جرج تلک
کوکوله	آذربایجان اول نصرالدست
مانکل	آیزنهاور نبش جیحون
مرجان	رودکی چهار راه مرتضوی
لادن	هاشمی چهار راه جیحون
جسم روسی	هاشمی نرسیده به ۱۲ متری روبروی بانک پارس
نماسا	خیابان حسام السلطنه
بانرس	نرنانک روبروی بازار میوه فروشان
کلبه نوساک	عباسی خاکی چهار راه جوادی
خسروی	میدان رشدیه
معقابی	امامزاده حسن
لاله	سه راه سلسبیل
شهر شادی	کلیسای جنب کوچه خورشید روبروی مرغ کلیسائی
سعید	سلیمانیه روبروی درمانگاه سرو
نغمه	شهر ری خیابان احمد تبریزی جنب کفش وین
برادران جعفری	میدان ثریا نبش کوچه ۹ آبان
انجوی	ناصر خسرو
ارکیده	میدان ژاله روبروی شهرداری
فرفری	میدان بروجردی نبش مسجد
گالری جهان	میدان شهناز
ابراهیم آزاد	بوذرجمهری نبش ناصر خسرو
هنگامه	فرح آباد ژاله ایستگاه صد دستگاه
هنگامه	فرح آباد ژاله روبروی بیمارستان مرکزی نیروی هوائی
گالری جهان	میدان شهناز
نگین	عباسی نرسیده به میدان نادر
نانالی	خیابان ری خیابان ادیب الممالک سرکوچه مسجد سنگی

نام فروشگاه	آدرس کامل
جنان	جنوب شرقی خیابان درخشنده
تریکو اسلامی	میدان خراسان
مولوی دوست	بازار بزرگ سلطانی
کودک سرا	خیابان شهناز پائین تر از تخت جمشید
نیلی	خیابان فردوسی روبروی فروشگاه شهر و روستا
مهر	فردوسی مقابل شهر و روستا
خانه خردسالان	خیابان شاه جنب فروشگاه بزرگ ایران
شاهو	شاهرضا اول وصال شیرازی
بابانوئل	فرح جنوبی پائین تر از چهار راه دیبا
هاشمی	شاهپور مقابل ارامنه
بهپوش	امیریه میدان منیریه
ولی سنگی	خزانه فرح آباد
تاتا	خیابان امیریه روبروی فرهنگ
فرهاد	نازی آباد
الهام	افسریه ۲۰ متری فروردین نبش ۱۵ متری دوم
کیا	فلکه اول تهران پارس جنب داروخانه
مرک	سی متری نارمک ایستگاه داروخانه
هنگامه	محمدیه سر پل
شهرام	محمدیه روبروی سینما شهرام
مهرو صفا	خیابان شهناز چهار راه شمس مقابل سینما ناهید
تریکو شمس	سبزه میدان
رضوان	بیست متری کوکاکولا پائین تر از چهار راه فرزانه
فرد	تهران نو
مکری و مهرابی	نظام آباد روبروی سینما موناکو
پوشاک مهتاب	خیابان محمدیه ۱۶ متری اول
ترسا	کرج خیابان پهلوی
مهیار	کرج خیابان فرح جنب دبستان دکتر خانلری

شیک پوش با بهپوش

Bp - 101

حرفهایی از آن سوی سیم

پارک خرم، همچنان می تازد!

در باره پارک خرم اعراض کردند، گفتند و شماهم نوشتید که پارک خرم دنیای گرانی و زورگوئی و توهین به مردم است، ولی کسی توجه نکرد، چرا؟ واقعا چرا بمردمی که برای ساعتی تفریح بانجا می روند توهین می شود و چرا مسئولان این باصطلاح پارک درمقابل پولهای کلانی که از مردم می گیرند، بانها اجحاف می کنند، مردم را کتک می زنند و مجروح میکنند. من نیز ازجمله افرادی هستم که چندی قبل درانجا زور شنیدم، سرکیسه شدم و چند قلدر زن و مردی را که به گرانی و بدی وضع انجا اعتراض کرده بودند مضروب نمودند. چرا مسئولین امر از ادامه کار این موسسه که نوعی حکومت زورگوئی دردل پایتخت ایجاد کرده است، جلوگیری نمی کنند؟ ، واقعا چرا؟

ج ـ شیروانی

اسفالت کوچه لادن از یادها رفته

چهارماه پیش ماموران شرکت ملی گاز کوچه لادن در خیابان پهلوی ـ ایستگاه جانسپار ـ خیابان پهلوی را برای لوله گذاری گاز کندند و پس از انجام کارشان بی آنکه فکری بحال ترمیم نقاط حفاری شده بکنند، کوچه را بحال خود رها کردند و رفتند.

برای اسفالت نقاط خراب شده به مسئولان گاز مراجعه کردم میگویند طبق قراردادی که با شهرداری داریم اسفالت نقاط حفاری شده با شهرداری است و شهرداری هم متاسفانه باین زودیها خیال ندارد اسفالت کوچه را ترمیم کند. از آنجاکه یکی دوهفته دیگر سال تحصیلی آغاز میشود و این کوچه گذرگاه صدها کودک دبستانی است، پیشنهاد میکنم هرچه زودتر کوچه لادن را اسفالت کنند زیرا حفره های موجود ممکن است موجب بروز حوادث نامطلوبی برای کودکان شود.

محسن تقوائی

صف «ویزا» اهانت به ملت ماست!

در شماره ۱۵۶۳۰ مورخ چهار شنبه ۲۵۳۷/۳/۱۷ صفحه ۲۰ مطلبی بصورت گزارش در باره اینکه چرا با کمبود نیروی انسانی روبرو هستیم نوشته شده بود که ضمن تائید آن باید بگویم یک علت اساسی و مهم از قلم گزارشگر افتاده بود، برای اینکه نیروی انسانی ما بعلل مختلف تلف میشود ـ کجا تلف میشود؟ در ترافیک و پشت چراغ قرمز ـ در صفهای مختلف از قبیل صف اتوبوس و تاکسی و نان و گوشت و تخم مرغ و گواهی رانندگی (که خوشبختانه اخیرا بفکر افتاده‌اند این یکی را اصلاح کنند) و گذرنامه و ویزا و ادارات دولتی که ارباب رجوع را بیهوده سر میگردانند و همینطور هر کار کوچک یا بزرگ دیگریکه بخصوص در شهر تهران بخواهید انجام بدهید و غیره و غیره! شخصی که برای انجام یک کار کوچک باید روز ها و ماهها و حتی سالها باداره مربوطه کشانده شود وقت و نیرویش تلف میشود در صورتیکه اگر کارش را در ـ حداقل مدت انجام دهند و یا جوابش را بدهند میتواند بقیه وقتش را صرف کار های دیگر کند و یا از ان وقت برای ایجاد درآمد استفاده کند که در هر صورت بنفع مملکت است: اخیرا که بعلت شروع فصل گرما بازار مسافرت بخصوص بامریکا داغ شده شنیده‌ام مردم برای گرفتن ویزا باید از ساعت ده شب پشت در کنسولگری آمریکا رختخواب بیاندازند تا نوبت بگیرند! من نمیدانم آیا براساس یک اصل مسلم حقوق بین المللی (معامله متقابله) سفارت ایران نیز با آمریکائیانیکه قصد مسافرت بایران را دارند همین معامله را میکند؟ البته من نرفته‌ام و ندیده‌ام و نمیدانم ولی آنچه که در مملکت خودم می بینم این است. خوب شاید حق دارند وقتی که ما خودمان برای خودمان صفهای مختلف درست کرده‌ایم چرا دیگران برای ما صف ویزا درست نکنند! من فکر نمیکنم اینکار راه حل نداشته باشد زیرا قدر مسلم این است که آمریکائیان از این ممر استفاده میکنند چون این اشخاص، یا محصل و طبقه جوان هستند و یا بازرگان یا توریست که بالاخره ارز مملکت را در آنجاها خرج میکنند. البته نمیخواهم بگویم که آنها منتظر این استفاده هستند و یا اگر این استفاده را نداشته باشند امورشان نخواهد گذشت ولی کشور های مختلف، اعضای جامعه ملل را تشکیل میدهند و در واقع اعضای یک خانواده هستند همانطور که اعضای یک خانواده بیکدیگر احتیاج دارند اعضای جامعه ملل نیز بیکدیگر احتیاج دارند.

همانطور که گفته شد اگر حساب این اتلاف وقتها را که بعلل مختلف در کلیه امور وجود دارد برسند و وسائلی برای جلوگیری از انها تدارک شود انوقت میتوان قضاوت کرد که نیروی انسانی کم داریم یا کم نداریم؟

سعید

فرتوب

FERTUBE

تجربه وکارائی سالیان ممتد

مهندسین ما درخدمت شما است

بدون صرف هزینه و وقت منظور خود را به ما اطلاع دهید تا مناسبترین و با صرفه‌ترین طریقه را به شما پیشنهاد کنیم . انواع متنوع و مختلف استانداردهای پیش ساختهٔ اسکلت و ساختمان فلزی از لوله فولادی فرتوب حلال مشکلات ساختمانی شما است .

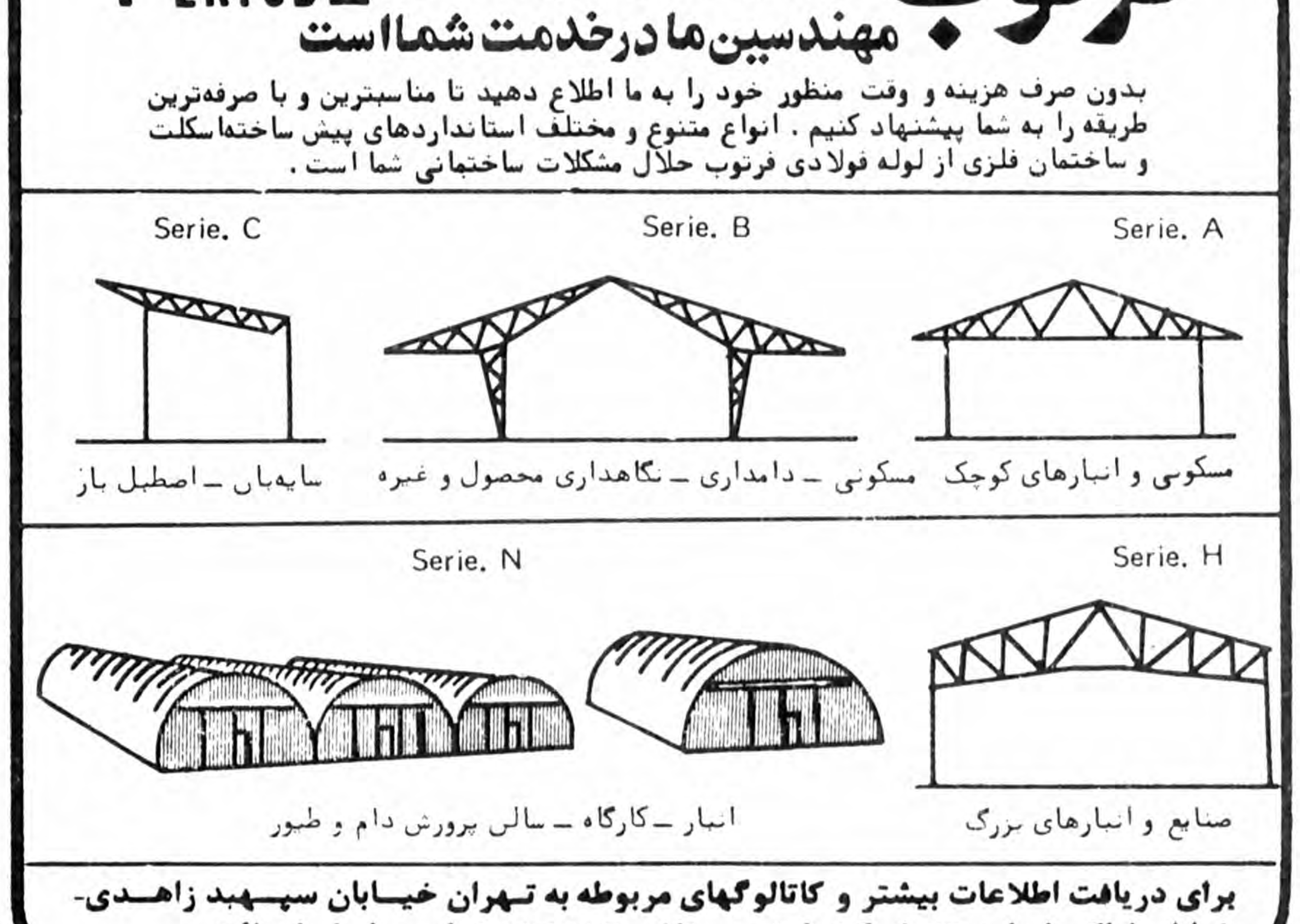

برای دریافت اطلاعات بیشتر و کاتالوگهای مربوطه به تهران خیابان سپهبد زاهدی- خیابان اراک شماره ۳۶ شرکت فرتوب- تلفن ۸۹٤۵۵۲ تماس حاصل فرمائید.

پلیس راه می گوید

یک قانون ساده ای وجود دارد که میگوید هر چه حس

بینائی، بویائی و شنوائی موجود زنده بیشتر باشد از

خطر بیشتر در امان میماند بنابر این شما که با تنظیم یک آئینه کوچک اتومبیل

میتوانید تمام دنیای پشت سر خود را ببینید چرا با تنظیم ان خود را بیشتر در امان نگاه نمیدارید.

چه ضرب‌المثل های خوبی داشتند این قدیمی ها که میگفتند:

هر سخنی جائی و هر نکته مکانی دارد با یکدست نمیشود دو هندوانه برداشت.

فرانس پرس

سرنوشت کارتر در گرو کنفرانس کمپ دیوید

در کنفرانس کمپ دیوید، آیا کارتر پشت سر بگین قرار خواهد داشت؟

کنفرانس عالی کمپ دیوید علاوه برپیامدهای دیپلماتیک که به دنبال خواهد داشت یک لحظه قاطع برای دولت کارتر و سرنوشت سیاسی رئیس کاخ سفید است.

رئیس جمهوری آمریکا موقع بسیار بدی را برای برپایی این کنفرانس انتخاب کرده است. یکی از همکاران نزدیک وی در کاخ سفید با اعتراف به این حقیقت می گوید: جیمی کارتر با دست زدن به ابتکار گردهم آیی سه جانبه پیرامون صلح خاور میانه، در هنگامی که کنگره او را به مسخره گرفته و افکار عمومی نسبت به صلاحیتش در اداره امور کشور دستخوش تردید و دو دلی شده با یکی از آخرین ورق هایی که برایش باقی مانده بازی میکند.

بلند پایگان کاخ سفید در صحبت های خصوصی انکار نمی کنند که این هفته برای حیثیت رئیس جمهوری یک هفته بحرانی خواهد بود و نتایج گفتگوهای سه جانبه بی تردید در تصمیم او برای نامزدی در انتخابات ۱۹۸۰ تاثیر قطعی خواهد داشت.

هم اکنون در محافل سیاسی واشنگتن این سئوال با شک و تردید برسر زبانها افتاده است: آیا کنفرانس عالی کمپ دیوید از جنبه سیاست خارجی همان نتایجی را که دیدار از چین در سال ۱۹۷۲ برای ریچارد نیکسون بدنبال داشت برای مستاجر جدید کاخ سفید ببار آورده و محبوبیت او را در میان آمریکائیان که اکنون به حداقل کاهش یافته است بالا خواهد برد؟

درحال حاضر تنها ۲۰ درصد از رای دهندگان حزب دمکرات (حزب کارتر) به صلاحیت و شایستگی فرماندار پیشین جیورجیا در حل مسائل مهم سیاسی اعتماد دارند.

بسیاری از بلندپایگان آمریکایی تاکید میکنند که کارتر با برپایی امیدوار کمپ دیوید در یک موقع نامناسب بیک قمار سیاسی بسیار خطرناک دست زده است.

والتر ماندیل معاون رئیس جمهوری آمریکا معتقد است که کارتر بی آنکه قبلا زمینه مساعدی برای موفقیت کنفرانس فراهم سازد رهبران مصر و اسرائیل را به کمپ دیوید دعوت کرده است و اگر برپایی این کنفرانس را به موقع مساعدتری موکول می کرد ممکن بود نتایج بهتری بدست بیاورد.

چهل و هشت ساعت قبل از گشایش کنفرانس یک کارمند بلند پایه آمریکایی اعتراف کرد که مصر و اسرائیل هیچگونه تعهدی درباره پیروی از یک روش سازشکارانه به پرزیدنت کارتر نسپرده اند تا بتوان به موفقیت کنفرانس امیدوارشد. اماکارتر تا آخرین لحظه نسبت به پیروزی ابتکارش امیدوار بود. مساله خاور میانه از هنگامی که کارتر وارد کاخ سفید شده بیش از هر مساله مهم دیگر مورد توجه او بوده است اما با وجود تلاش های مداوم تا کنون در حل این مشکل بزرگ توفیقی بدست نیاورده است.

با اینحال بموجب آخرین نظر خواهی موسسه گالوپ سیاست کارتر در خاورمیانه کمتر از مسائل دیگر در آمریکا مورد انتقاد قرار گرفته است. موفقیت او ـ ولو یک موفقیت محدود ـ محبوبیت رئیس کاخ سفید را در میان جامعه با نفوذ یهودیان آمریکا بالا خواهد برد.

تصمیم کارتر به فروش سلاح های «فوق مدرن» به مصر و عربستان سعودی یهودیان آمریکا را سخت خشمگین کرد. در انتخابات ۱۹۷۶ هفتاد و پنج در صد رای دهندگان یهودی رای خود را به سود کارتر به صندوقها ریختند.

از سوی دیگر وضع مالی متزلزل حزب دمکرات به کمک های پولی این جامعه شش میلیون نفری بستگی دارد. شکست کنفرانس کمپ دیوید علاوه برآنکه از جنبه های سیاسی برای کارتر نتایج شومی را در پی خواهد داشت به احتمال زیاد برنامه انرژی رئیس جمهوری آمریکا که از مدتها پیش در کنگره خاک میخورد برای همیشه بدست فراموشی سپرده خواهد شد.

آمریکائیها انتظار دارند که پرزیدنت کارتر در کمپ دیوید برای یک بار هم که شده شایستگی سیاسی خود را در این موقع حساس نشان دهد. بی گمان با شکست کنفرانس عملا مبارزه انتخاباتی سال ۱۹۸۰ آغاز خواهد شد و مخالفان کارتر در حزب دمکرات دیگر به وی امکان انتخاب شدن به نامزدی حزب را نخواهند داد و جرالد فورد از حزب جمهوریخواه موقع مناسبی برای محکوم کردن سیاست مستاجر کنونی کاخ سفید بدست خواهد آورد.

موفقیت کنفرانس کمپ دیوید قبل از هرچیز به روشی که مناهم بگین در مذاکره با رئیس جمهوری مصر پیشی می گیرد بستگی خواهد داشت.

یک روز قبل از آنکه بگین بیت المقدس را بسوی واشنگتن ترک کند یکصدهزار نفر از اسرائیلی ها به درخواست جنبش «صلح از هم اکنون» در خیابانهای تل اویو دست به تظاهرات زدند.

سخنرانان در این میتینگ از بگین درخواست کردند که قطعنامه شماره ۲۴۲ شورای امنیت را در تمام جبهه ها بکار بندد و فلسطینی ها در انتخاب سرنوشت خود آزاد بگذارد.

یکی از سخنرانان خطاب به بگین گفت: شما به کمپ دیوید که به احتمال زیاد آخرین شانس است، میروید این فرصت را از دست ندهید. شما بعنوان نماینده ملت اسرائیل به آمریکا میروید نه بعنوان رهبر یک حزب سیاسی اکنون هنگام آن رسیده است که بین رهبری جبهه لیکود و صلح و امنیت اسرائیل را یکی را برگزینید.

اما از دیدگاه ناظران سیاسی بیطرف بگین تنها برای وقت گذرانی به کمپ دیوید می رود. و حاضر نیست در باره کرانه غربی اردن و نوار غزه که بزرگترین مانع در راه صلح خاورمیانه است کوچکترین امتیازی به فلسطینی ها بدهد. باین ترتیب از دید بسیاری از محافل دیپلماتیک کنفرانس کمپ دیوید محکوم به شکست است.

سربازان گارد ملی نیکاراگوئه در حال حمله بیکی از ساختمانهای شهر «ماناگالپا» که به تصرف کماندوهای «ساندی نیست» در آمده است

آسوشیتدپرس
از: تام فنتون

نیکاراگوئه در آتش و خون

واحدهای گارد ملی روز پنج شنبه وارد خیابانهای ماناگالپا شدند تا شورشیانی را که در یک طغیان چهار روزه علیه دولت پرزیدنت آناستازیو سوموزا قیام کرده و در خیابانها کیسه های شن چیده بودند ریشه کن نمایند، اما پس از چند صدمتر پیشروی این اقدام به شکست منتهی شد.

به گفته شاهدان عینی یک اتومبیل زره پوش درچند صدمتری مقر صلیب سرخ بسوی شورشیان آتش گشود، اما جوانان که اغلب آنها به تفنگ مجهز بودند مواضع خود را حفظ کردند. دو واحد از افراد گارد ملی با کمک یک لودر و یک گریدر پیشروی مقدماتی بسوی مقر صلیب سرخ را آغاز کردند.

یکی از شهود که مایل نبود نامش ذکر شود گفت گلوله ای به شانه راننده بولدوزرخور دورانده لودر درحالی که گلوله کلاهش را سوراخ کرده بود پابه فرار گذاشت. تیراندازی درپیشتر ساعات بعدازظهر ادامه داشت. به گزارش صلیب سرخ مرگ ۲۸ نفر در فاصله چهارشنبه شب تا پنج شنبه شب تائید شد، اما، رقم تلفات احتمالا بمراتب بیشتر ازاین حد است. گفته می شود صدها نفر نیز زخمی شده اند.

هنگامی که پیشروی شروع شد هلی کوپترها به پرواز درآمدند. خواهر مارتافرج که یک راهبه کلیسای کاتولیک رم است گفت نیروی دولتی به کنار سنگرها رفته به جوانان شورشی میگفتند مقاومت بی فایده است. این راهبه فریاد می زد بی جهت و بدون نتیجه خود را به کشتن ندهید. بسیاری از شورشیان در سنین نوجوانی هستند. آنها تیراندازی کرده بسوی سنگرهای دیگر عقب نشینی میکردند و از آنجا افراد واحد گارد ملی را به گلوله می بستند زنان جوان با طپانچه مانند کاوبوی ها در کنار توده ای از کیسه های شن در محلی که نبرد از همه جا شدیدتر بود مستقر شده بودند. دریک سنگر دیگر زنان مسلح خطاب به یک مرد پیر و دو زن که قصد عبور از خیابان را داشتند فریاد زدند غیرنظامیها وارد خیابان نشوید، ما درحال جنگیم. این سه نفر از خیابان خارج شدند صدها غیرنظامی درحالیکه کیسه هایی از مایملک خود را همراه داشتند از خط آتش شورشیان و نیروهای دولتی دراین شهر که سومین شهر بزرگ نیکاراگوئه محسوب می شود و از چند دره باریک تشکیل شده فرار کردند. ماناگالپا در ۱۵۲ کیلومتری شمال ماناگوا واقع شده است. خواهر مارنا که او نیز یک داوطلب صلیب سرخ است گفت از وقوع یک قتل عام می ترسد. وی گفت گزارشهای زیادی درباره قتل افراد میرسد اما دریک مقر صلیب سرخ که درحاشیه شهر و درچند صدمتری محل جنگ واقع شده موردتائید قرار نمی گیرد. دهها تن از پناهندگان این مرکز را که با کمبود خون، غذا و دارو مواجه شده است اشغال کرده اند.

در ماناگوا اعتصاب کسبه که به منظور اعمال فشار بر سوموزای راست گرا و دیکتاتور و برکناری وی آغاز شده به کندی پیش میرود. در بعضی نواحی اعتصاب بین ۵۰ تا ۶۷ درصد موثر بوده است. یک سخنگوی سازمان دهندگان اعتصاب گفت شهرهای دور دست بتدریج از اعتصاب حمایت میکنند و انتظار میرود حمایت از اعتصاب کنندگان در پایتخت نیز رو به افزایش گذارد. نیروی ۷/۵۰۰ نفری گارد ملی که درعین حال نقش ارتش و پلیس را دارد عملیات پاکسازی خود را درساعت ۱۱/۳۰ دقیقه صبح به وقت محلی آغاز کرد. این حمله به آتش بس لرزان چهارده ساعته میان شورشیان و واحدهای گارد ملی در ماناگالپا خاتمه داد. غیرنظامیان و اعضای جبهه آزادیبخش ساندی نیست که یک گروه کمانداویی مارکسیست است از شنبه گذشته کنترل قسمت اعظم شهر را دردست داشتند. اوائل هفته نیروهای سوموزا به منظور گوشمالی دادن شورشیان و وادار ساختن آنها به تسلیم شروع به بمباران شهر کردند. پرچم سفید بر فراز بسیاری از خانه های شهر نمایان شد. «در» بسیاری از خانه ها درنتیجه انفجار بمب های مخصوصی که شورشیان ساخته بودند کنده شده بود. دیوار بسیاری از ساختمانها با گلوله سوراخ شده بود. خرده شیشه کف خیابانها را مفروش کرده بود. هنگامی که پیشروی سریع گارد ملی آغاز شد سربازان که به ستون یک حرکت میکردند درحالیکه بسوی جوانها که در پشت کیسه های شن سنگر گرفته بودند تیراندازی میکردند پیشروی بسوی مرکز شهر را آغاز کردند.

شورشیان زن و مرد و اغلب آنها در سنین نوجوانی هستند. آنها به تفنگ و طپانچه مجهزند. دوهلی کوپتر گارد ملی برفراز صحنه زدوخورد پرواز میکرد و عملیات را زیرنظر گرفته بود. گرچه تخمین زدن دشوار است ولی دست کم چندصدجوان شورشی سرگرم زدوخورد با گارد ملی هستند.

یک شورشی جوان در یک سنگر گفت وی از اعضای جبهه آزادیبخش ملی ساندی نیست است. نام این جبهه از اگستینو سزار ساندنیو که در سالهای دهه ۱۹۳۰ با تفنگداران دریایی اشغالگر آمریکا مبارزه کرد اقتباس شده است. دیگران که خود را برای شرکت در نبرد آماده میکردند گفتند اتباع عادی نیکاراگوئه هستند که در خواستشان برکناری سوموزاست.

بموجب شرایط آتش بس نصف روزه که اعلامیه مربوط به آن بر در مقر صلیب سرخ نصب شده است به هرکس که درحال حمل اسلحه دیده شود تیراندازی خواهد شد، هرکس که بسوی گارد ملی تیراندازی کند بدون توجه به اینکه کجا میرود مورد تعقیب قرار خواهد گرفت. قبل از آغاز پیشروی افراد گارد ملی، چندبار آتش بس نقض شد.

دو شاهراهی که به شهر منتهی میشود توسط افراد گارد ملی که به منظور یافتن اسلحه پناهندگان را مورد بازرسی قرار میدهند بسته شده است. بسیاری از فراریان پرچمهای سفیدی به چوب زده و همراه خود دارند. یک اتومبیل از شهر خارج شد که روی طاق آن پارچه سفیدی بود. گروهی از زنان گریه میکردند. خبرنگاران به منظور گزارش اخبار خود از شهر خارج شده اند. هیچ نوع ارتباطی با ماناگالپا وجود ندارد. تاکنون در آخرین موج خشونت ضد دولتی که از روز ۲۲ اوت آغاز شده رقم تلفات به ۳۸ تن رسیده است. دراین روز افراد مسلح ساندی نیست کاخ ملی را در ماناگوا اشغال کرده و ۱۵۰۰ نفر را به مدت دو روز به گروگان گرفتند. سوموزا اجازه داد شورشیان همراه ۵۹ زندانی سیاسی کشور را ترک کنند.

اهالی ماناگوا هنگامی که شورشیان به منظور پرواز به پاناما درجاده فرودگاه پیش میرفتند نسبت به آنها ابراز احساسات میکردند و دوری آنها از سوموزا بر اعتصاب عمومی که هفته گذشته درخواست شدتاثیر گذارد. روز پنج شنبه با بازشدن تدریجی مغازه‌ها در ماناگوا به نظر میرسید اعتصاب درحال درهم شکستن است، اما فوریکولاتوچاوز سخنگوی فدراسیون اطاقهای تجارت نیکاراگوئه گفت مغازه های ماناگالپا، استلی، ماسایا و پنج شهر دیگر کاملا تعطیل است وی گفت ظرف چند روز آینده ۸۰ درصد مغازه ها دراعتصاب شرکت خواهند کرد. بیست درصد مغازه های دیگر متعلق به هواداران سوموزاست و یا به خارجیان تعلق دارد که طبق قانون نمیتوانند در اعتصاب شرکت کنند.

بانکها و موسسات مالی باز است اما برخی از کارکنان بانکها به اعتصاب پیوسته اند. کارکنان شرکت هواپیمایی نیکاراگوئه گفتند حداقل ۶۰ درصد همکاران آنها دست از کار خواهند کشید.

تایمز (لندن)
از: جان چارترز

ایرلند شمالی ۱۰ سال پس از آخرین بحران

تعیین تاریخ دقیق سرآغاز کشمکش های داخلی نظیر بحران جاری الستر (ایرلند شمالی) همیشه مورد بحث است، اما مورخی که در آینده راجع به این مطلب بررسی می کند، میتواند ۲۴ اوت ۱۹۶۸ را سرآغاز تجدید بحران ایرلند شمالی قلمداد کند.

جان چارترز که خود شاهد بسیاری رویارویی ها و برخوردها بوده به منظور تجدید خاطرات خود و نیز برای درک احساس مردم الستر نسبت به ۱۰ سال زدوخورد و ۱۸۵۸ کشته اخیرا بار دیگر از ایرلند شمالی دیدن کرده است. رابرت فیسک که سالها در جریان این بحران بوده، دگرگونی های سیاسی اولستر را ارزیابی میکند.

در دهکده مرزی کالدون با ۶۰۰ نفر جمعیت این روزها بحث عمده در مورد «مسابقه بزرگ ماهی گیری» است یک نشان و ۵۰ پوند پول به کسی جایزه داده می شود که از رود «بلاک واتر» در روز ۱۲ اوت ۱۹۷۸ در نزدیکی پل کالدون بزرگترین ماهی را صید کند.

ده سال پیش بحث عمده مردم در باره ساختمان سنگی کوچک یک طبقه متعلق به انجمن بود که به یک دختر مجرد ۱۹ ساله پرستان داده بودند در حالیکه صدها خانواده کاتولیک «دون گانون» مدتها در نوبت بودند.

این حادثه در ۲۴ اوت ۱۹۶۸ مقدمه یک راه پیمایی بین شهرکهای بازاری «کول آیلند» و «دون گانون» بخاطر حقوقی مدنی گردید. گرچه راه پیمایی بی خشونت انجام شد، اما چون بخشی از راه پیمایی در بازار دون گانون پرستان نشین بود، سبب شد پرستانها بنوبه خود تهدید به تظاهرات تلافی جویانه کنند.

حدود یک چهارم مایل مانده به مرکز دون گانون، پلیس با ایجاد مانعی راه پیمایی را متوقف کرد. در این راه پیمایی ۲۵۰۰ نفر هواداران حقوق مدنی شرکت داشتند در آن سوی سدی که پلیس بوجود آورده بود، به گزارش مقامهای رسمی دست کم ۱۵۰۰۰ نفر مخالفان بالقوه راه پیمایی از مردم متفرقه ایستاده بودند.

دون گانون به این ترتیب در ۲۴ اوت ۱۹۶۸ صحنه نخستین رویارویی گروهها در ایرلند شمالی شد، گروههایی که از سالها پیش، اگر نه در عمل، اما در حرف یکدیگر را دشمن قلمداد می کردند.

از میان جمع روزنامه نگاران در آن ایام عده کمی شاهد راه پیمایی بودند، اما بسیاری گزارشگران آگاه اهل الستر، که مورد بی اعتنایی بودند، حادثه را مهم دانستند.

دون گانون پس از ۱۰ سال خصومت و دادن ۵۵ قربانی مجددا بصورت شهرک بازاری الستر درآمده است.

بار و رستوران «دونوور» (که در نوامبر ۱۹۶۸ صحنه آشوبهای کم دامنه بود) درهنگام برگزاری مسابقه بزرگ دوچرخه سواری کشورهای مشترک المنافع کار و کاسبی خوبی داشتند. این مسابقه ها که بطور رنگی از تلویزیون پخش میشد تنها موضوع مورد بحث مردم بود. خیابان «دوک» در محله «واترسایده» در «لندن دری» اکنون محله ای بی هویت شده، ساختمانهای قدیمی در هم کوبیده و ویران شده است سپس بخشی از آن بازسازی گردید و حالا فضای باز، خیابانهای جدید و پهن و چمن های تازه کوتاه شده، جای خیابانهای محقر قدیمی و ساختمانهای انباری متعدد پیشین را گرفته است. این خیابان در ۵ اکتبر ۱۹۶۸ محل برگزاری نخستین راه پیمایی بود. در بازدید دوباره من پس از ۶ سال «لندن دری» در کل آرامشی غیرمنتظره و حتی شاید غیرواقعی داشت. اخیرا موانع امنیتی را برداشته اند، در زندان «میز» یک دیدار اعتراض آمیز با تکان دادن پرچم سه رنگ جمهوری خارج از گیلدهال صورت گرفت که کسی توجهی نکرد تنها نیروی بزرگ سربازان و پلیس مسلح با احتیاط در آن اطراف وجود داشتند.

تا روز ورود من به لندن دری آمار کشته شدگان ۱۴۴ نفر بود اما روز بعد که ارتش سری ایرلند یک سرباز کشیک را با گلوله کشت، یکنفر به طومار اضافه شد. در شهر دوکلیسایی آرما پس از مدتها هوا آفتابی بود و بحث مردم در بار گلن کودر گوشه خیابانهای اسکاچ و توماس در باره اثر مخرب هوا بر محصول هویج بود.

در ۳۰ نوامبر ۱۹۶۸ در یک روز سرد زمستان در همین جا عده ۵۰۰۰ نفری راه پیمایان طرفدار حقوق بشر از حومه شهر به راه افتادند، عده ای از پرستان های چماق بدست در حدود ۱۳۰۰ نفر به مخالفت آنان برخاستند وجمعی از ما گزارشگران برای تسکین اعصاب خود عمل پرستانها را «نیروی دفاعی» قلمداد کردیم. اکنون در خم خیابان جائیکه خیابان توماس به خیابان اگله منتهی میشود، ویک بازرس سرکش در آن روز راه پیمایی هواداران حقوق مدنی را طوری متوقف کرده بود که از دید «مدافعان» دور بمانند امروز جز چند ساختمان منهدم شده خالی چیزی برجای نمانده تنها مغازه کفش فروشی «دالیس» هنوز به کار خود ادامه میدهد.

آمار قربانیان آرما وحومه به ۴۶ نفر میرسد. پیدا کردن پل برن تولت در ۶ مایلی جنوب خاوری «لندن دری» احتیاج به نقشه خوانی دقیق دارد. عبور ومرور از جاده «۶» بلفاست با احداث این پل تسریع شده. رود کوچک وزیبای «فاگان» بر مسیر سنگی خود از میان مرغزارهای سرسبز زمزمه میکند در همین جا راه پیمایان معترض جوان به رهبری «دمکراسی خلق» در ۴ ژانویه ۱۹۶۹ مورد حمله پرستانها قرار گرفتند. حمله کنندگان با پرتاب سنگ خشم خود را به مردمی که به تصور آنان قانون سرزمینشان را نقض کرده بودند ابراز می نمودند. (من گواه آنچه کمیسیون کامرون در ۱۹۶۹ فقره ای بی شرمانه توصیف نمود، نبودم.)

با دیدار از این نقطه این احساس به انسان دست میدهد که در صحنه کارزار شرکت داشته است، من تحت تاثیر این امر بودم که از نظر نظامی هم این نقطه در روی نقشه می باید به عنوان بهترین مکان برای کمین کردن وحمله کردن انتخاب میشد، زیرا آب نیز مانعی بود که قربانیان حمله ناموفقانه بدان پناه می جستند.

منطقه امنیتی بی عبور ومرور در مرکز شهر مرزی پنوری محوطه عبور پیاده تعیین شده است. چراغهای راهنمایی گوشه «اسکله بازرگانان» وخیابان مناگان هنوز در روزهای خرید شاهد صفهای درازی است. در ۱۱ ژانویه ۱۹۶۹ یکی از این چراغها دیوانه وار سبز، قرمز وزرد میشد ودر همان هنگام توسط جمعیت آشوبگر که در یک تظاهرات دیگر مربوط به حقوق مدنی شرکت کرده بودند به کناری پرتاب شد.

کانال که زمانی قابل کشتیرانی بود وکلارینگ فورد لاف را به دریای آزاد وصل میکرد ودر روزهای پیش از این تجزیه وجدایی کلید اصلی اقتصاد شهر بود، از جلبک های سبز پر شده است، در شب ۱۱ ژانویه ۱۹۶۹ در انتهای این کانال آشوبگران در نخستین حمله آشکار علیه دولت بسوی ناوگان پلیس مواد مشتعل پرتاب کردند.

اینجا بر پل مار پیچ روی کانال صدای صمیمی یک رهبر جوان هوا دار حقوق مدنی را در شب ژانویه ۱۹۶۹ بیاد میاورم که با اشک وفریاد میگفت: «این کاری به حقوق مدنی ندارد. از این مکان وحشتناک دور شوید» تا اوایل اوت ۱۹۶۹ شهر بلفاست بطور جدی از خشونت های مزبور تاثیر نپذیرفت. ساختمانهای مسطح «پیاده روی متحد» که پرتستانهای جاده شان کیل در شب ۲ اوت با شرارت مورد حمله وتهاجم قرار دادند. هنوز با سپرهای آهنی چین خورده محافظت میشود. میکده کوچک زیر این ساختمانها هنوز میخواهد احساس راحت وشادی بپافریند، اما برای کسی که ان روز وحشتناک ۹ سال پیش را بیاد میاورد هنوز هم با ورود دو هفته پیش ارتش بریتانیا ساختمانها گویی به مثابه بنای یاد بود بر پا می ایستند، یاد بود تلاش بیهوده گذشته در هم آمیختن جوامع کاتولیک وپرتستان.

آثار ونشانه های دیگر در بلفاست وسایر نقاط آلستر به دوره دیگری تعلق دارند. وتلاش برای یاد آوری اینکه چگونه همه اینها یکدهه پیش آغاز شد بی فایده است.

البته من چند نقطه را بازدید کردم، خیابان له پر بین «لژجدید کاتولیکی» وباغهای دونکرن پرتستانی همان جایی است که گونرربرت کرتیس در شب ۵ فوریه ۱۹۷۱ جلو چشمان من بزمین افتاد واز زیر بغل او مهمات ومسلسل دستی بیرون آمد.

از آنجا دور شدم واحساس میکردم که در دیدارهای پیش از اوت ۱۹۶۸ دیدارها وگفتگوهای گذشته من با مردم الستر شادتر وآرام تر از زمانی است که بیاد میاورم.

درباره این احساس هیچ چیز علمی وجود ندارد، تنها میتوانم بیاد بیاورم که بجز در بالی مورفی ولاورفالز هرجای دیگر یک انگلیسی اجنبی به مغازه یا میخانه میرود، مردم صمیمیت خود را قطع میکنند.

لبخند میزنند وبحث را درباره هوا، ماهیگیری، محصولات وشکل وحالت دونده های بعد از ظهر میکشانند.

باید گفت من درین سفر هیچیک از مردان یا زنان بیوه یا پدر ومادرهای ۱۸۵۸ قربانی ونیز هیچیک از زخمی ها را که تعدادشان به ۱۹۹۲۹ نفر میرسید یا قوم وخویشان آنها را ندیدم. من با زندانیان هم صحبت نکردم ودر سفر به غرب بلفاست هم در فردای شبی که آتش سوزی واشوب دیگری برپا شده بود از اتومبیل پیاده نشدم. شاید با این حساب بتوان نوشت که وضع بهتر شده اما مسلما خوب نشده است.

تبعیض برای پسر رئیس جمهور

در مصر ما وضع دیگری داشتیم. شبی که قرار بود سه کشور بزرگ در لندن اعلامیه مشترکی صادر کنند ناصردر اسکندریه و من در قاهره بودم. ناصر تلفنی بمن خبر داد ساعت ۷ به سینما میرود و پس از آن منتظر است که من نتیجه کنفرانس را به او بدهم. با تعجب گفتم چطور میتوانید در این لحظه عصبی به سینما بروید؟ ناصر گفت مطمئنا آنها با ما وارد جنگ نخواهند شد. و کار به مذاکره خواهد کشید.

ناصر درست رفتاری عکس رفتار ایدن داشت آنچه او را به اوج رضایت میرساند، نشستن و با مردم سخن گفتن بود، گاه میشد هنگام سفر، ساعتها در یک روستا میایستاد، و با کشاورزان و روستائیان درباره مشکلات و خواستهایشان بصحبت می‌نشست. هرگز ندیدم از این کار خسته شود. هیچوقت ناصر از اینکه به زیر دستان یا رفقایش فرمان بدهد راضی نبود. گاه میشد که وزیری اشتباه میکرد. اگر این اشتباه لطمه‌ای به مردم نمیزد، با مزاح به او تذکر میداد، ولی وقتی این اشتباه لطمه‌ای بکار خلق میزد آنوقت یک پارچه خشم میشد، و کمتر میشد جلوی انفجارش را گرفت. در این قبیل موارد، معمولا من واسطه میشدم. و قضیه با توبیخ رسمی وزیر در روزنامه «الاخبار» یا «الاهرام» فیصله پیدا می‌کرد. در برابر حقوق مردم حتی نسبت به فرزندان و خانواده اش ذره ای گذشت نداشت. بیاد میاورم روزی را که پسرش خالد، با خوشحالی به منزل آمد و به ناصر گفت پدر از امروز من ماشینی شده‌ام. ناصر با تعجب پرسید ماشینی؟ منظورت چیست! خالد تعریف کرد که یکهفته بود از مدرسه تا خانه را با تراموا میآمده ولی از امروز مدیر مدرسه با کنار گذاشتن یکی از بچه‌ها که با ماشین مدرسه بخانه میرفته او را در صف ماشینی‌ها جا داده است. هیچوقت آن لحظه را از یاد نمی‌برم. ناصر آتشفشان خشم شده بود، تلفن را برداشت. و به مدرسه تلفن کرد. مدیر بیچاره که خیال میکرد خدمتی کرده فوق زده گفت: امر بفرمائید حضرت رئیس جمهور! ناصر فریاد زد خجالت نمیکشی. من بچه‌هایم را بمدرسه معمولی فرستاده‌ام برای اینکه فرقی بین آنها و توده ملت نباشد. آنوقت تو با کنار گذاشتن یک شاگرد معمولی که ممکنست پول تراموا برای رفتن به خانه نداشته باشد پسر مرا ماشینی میکنی؟! باید خجالت بکشی.

نمیدانم مدیر از آنطرف چه گفت ولی لحظاتی بعد ناصر گوشی را قطع کرد و بمن گفت وزیر آموزش را بگیر، و بگو این مردک احمق لایق معلمی هم نیست چه برسد به مدیریت. خالد با چشمان ملتمس بمن نگاه میکرد برای او مدیر یک خدا بود. پدرش هم همینطور. و حالا پدر مدیر را له کرده بود. آهسته بناصر نزدیک شدم و این مسئله را تذکر دادم. کمی آرام شد. و خطاب به خالد گفت فردا که مدرسه رفتی به مدیریت میگوئی پدرم از شما عذرخواهی کرد. ولی خواهش کرد بمن اجازه بدهید خودم بین مدرسه و خانه رفت و آمد کنم. پسر ده ساله بال در آورد خوشحال بحیاط پرید و ماجرا بخوبی فیصله پیدا کرد.

***

وقتی ناصر از سینما در اسکندریه بیرون آمده بود، پس از پیاده کردن خانواده اش، به دفتر استانداری اسکندریه رفته بود. وساعت حدود ده بود که از آنجا بمن تلفن کرد. الو محمد چه خبر؟ ـ آنچه را که درباره نتیجه ملاقات دالس، ایدن ووزیر خارجه فرانسه شنیده بودم برایش گفتم. با صدای بلند خندید. فکر می کنی بهمین آسانی رهایمان کنند؟! گفتم مسلما نه، ولی میدانید که آنها مجبورند مدتی با ما به مدارا بگذرانند تا نیروهای نظامیشان آماده مداخله درمصر شود. ناصر درجواب من گفت: ودراین مدت ماهم آماده میشویم که به آنها خوشآمد بگوئیم. یکهفته مقاومت کافی خواهد بود. ضمن آنکه دراینمدت با کمک راهنمایان خاژجی کانال میتوانیم راهنمایان مصری خوبی تربیت کنیم. به ناصر گفتم چطور فکر می کنی که یکهفته مقاومت کافی باشد؟ پس از کمی تامل پاسخ داد. اولا دراینمدت دوستان روسی ما دست روی دست نخواهند گذارد ضمن آنکه امریکا نیز مجبور است کاری بکند. درثانی ما با غرق کردن یکی دو کشتی درکانال عملا عمق مصررا بروی نیروی دریائی آنها می بندیم. وبا ایجاد نیروهای شبه نظامی دست به مقاومت ملی میزنیم. من فکرش را کرده‌ام ـ و میخواهم سادات و کمال الدین حسین و خالد یحیی الدین را برای این منظور به سوئزوپرت سعید بفرستم. برای قاهره هم فکر لازم را کرده‌ام، گروهی از نظامیان را با لباس معمولی آماده نگاه میداریم تا هنگام درگیری بصورت نیروهای چریکی به خطوط مهاجمان رخنه کنند و دست به خرابکاری بزنند. دوستان سوری، عراقی و سعودی ما نیز قول داده اند بمحض حمله غربیها به مصر، جریان نفت را به غرب قطع کنند. با این ترتیب فکر می کنم بازنده نهائی آنها باشند نه ما!

ادامه دارد.

خانواده سلطنتی ژاپن

در قانون اساسی ژاپن، امپراتور سمبل مملکت و مظهر وحدت ملی است

امپراتور ژاپن، سمبل مملکت و مظهر وحدت ملی است و این تعریفی است که در قانون اساسی ژاپن از امپراتور شده است. او مقام خود را از اراده ملت که نیروی قاهر و فرمانروای ژاپن شمرده میشود اخذ می کند.

قانون اساسی ژاپن، مضافا اشعار میدارد که امپراتور نخست وزیرانی را که از طرف مجلس (دیت) برگزیده می‌شوند منصوب می کند بهمین منوال رئیس دیوانعالی ژاپن که بنوبه خود از طرف کابینه تعیین میشود از مقاماتی است که نصب وی را قانون اساسی از وظایف امپراتور میداند. بعلاوه با اندرز و تصویب کابینه امپراتور ژاپن تصدی وظایف دیگری از قبیل توشیح کردن قوانین و معاهدات و دعوت مجلس نمایندگان به تشکیل شدن و اعطای القاب و عناوین و افتخارات و غیره را نیز بعنوان مظهر و نماینده ملت بر عهده دارد.

اعلیحضرت هیروهیتو امپراتور ژاپن در ۲۹ آوریل ۱۹۰۱ در توکیو بدنیا آمده، تحصیلات خود را در مدرسه شاهزادگان و سپس در مدرسه ویژه‌ای که اختصاصا برای ادامه تحصیلات وی تاسیس شد به پایان رسانده است.

در ۱۹۲۱ پس از سفر شش ماهه‌ای که به کشورهای اروپایی انجام داد نایب السلطنه ژاپن شد و در ۱۹۲۴ ازدواج کرد. در ۱۹۲۶ طبق وصیت امپراتور تایشو، اعلیحضرت هیروهیتو بر تخت سلطنت جلوس کرد. ولی تصدی رسمی وظایف امپراتوری از طرف وی از ۱۹۲۸ آغاز گردید.

اعلیحضرت امپراتور ژاپن بعنوان یکی از دانش پژوهان برجسته در رشته زیست شناسی دریایی شهرت دارد و تا کنون کتابهایی هم درباره کشف برخی از گونه های جدید جانوران دریایی که بوسیله خودش شناخته شده اند، منتشر کرده است.

علیاحضرت ملکه ژاپن ناگاکودر ششم مارس ۱۹۰۳ در توکیو بدنیا آمده و نخستین دختر امیر فقید «کُنی» بشمار میرود. وی قبل از آنکه ازدواج کند تحصیلات خود را در مدرسه شاهدخت های ژاپن بانجام رسانده است. علیاحضرت ملکه ژاپن علاقه فراوانی به موسیقی و نقاشی سبک ژاپن دارد و خود او را نیز معمولا بچشم هنرمندی صاحب قریحه و صلاحیت در هر دوزمینه (موسیقی و نقاشی) می‌شناسند وی درعین حال به سرودن شعر و نوشتن قطعات خطی و سایر کارهای هنرمندانه علاقمند است.

پس از پایان یافتن جنگ دوم جهانی، اعلیحضرتین امپراتور و ولیعهد ژاپن سفرهای مکرر و پر دامنه‌ای در سراسر کشور انجام دادند تا از نزدیک با مردم آشنا شوند و آنها را در تلاشی که برای احیای کشورشان بخرج میدادند تشویق کنند.

امروز توجه امپراتور و ملکه بیشتر معطوف به پیشرفتهای اجتماعی و اقتصادی کشور وملت است و غالبا در مراسم متعددی مانند جشن درختکاری که در بهار هر سال برپا میشود، یا جشنواره ملی ورزشی که در پائیز هر سال برگزار می گردد شرکت می کنند.

امپراتور و ملکه همچنین علاقه عمیقی به امور فرهنگی و اجتماعی و آموزشی دارند، بطوریکه غالبا از موسسات مختلف دیدن می کنند و یا در نمایشگاهها و کنسرتها حضور مییابند تا حمایت‌شان را از این قبیل فعالیت ها نشان دهند.

در پائیز ۱۹۷۱ اعلیحضرتین - امپراتور و ملکه - ژاپن، از اروپا دیدن کردند. در آن سفر کشورهای بلژیک، انگلستان و جمهوری فدرال آلمان بطور رسمی و کشورهای دانمارک و هلند بطور غیر رسمی و فرانسه و سوئیس بطور خصوصی مورد بازدیدشان قرار گرفت. در پائیز ۱۹۷۵ امپراتور و ملکه سفری رسمی به آمریکا انجام دادند.

امپراتور و ملکه ژاپن، در کاخ امپراتوری که در مرکز توکیو در محل قصر سابق «توکوگاواشوگونتات» قرار گرفته است، پسر میبرند. بناهای اصلی این کاخ در جنگ جهانی دوم ویران شدند. کاخ کنونی مشتمل بر دو ساختمان است که یکی از آنها مقر وظایف رسمی امپراتور بشمار میرود و دیگری بعنوان اقامتگاه مستقل امپراتور و خانواده وی مورد استفاده قراردارد. بنای جدید اقامتگاه امپراتور در دسامبر ۱۹۶۱ تکمیل شده است. عملیات ساختمانی برای ایجاد کاخ امپراتوری در نوامبر ۱۹۶۸ بطور کامل پایان یافته و استفاده رسمی از آن از آوریل ۱۹۶۹ آغاز گردیده است.

والاحضرت آهی هیتو ولیعهد ژاپن در ۲۳ دسامبر ۱۹۳۳ در توکیو چشم بجهان گشوده است. وی پس از فارغ التحصیل شدن از مدرسه عالی گاکوشین در ۱۹۵۲ برای ادامه تحصیلات وارد دانشگاه گاکوشین شد و در ۱۹۵۶ از این دانشگاه فارغ التحصیل گردید.

والاحضرت ولیعهد ژاپن در ۱۹۵۳ مدت شش ماه از ۱۴ کشور در اروپای غربی و امریکای شمالی دیدن کرد و در جریان این سفرها بود که بعنوان نماینده امپراتور ژاپن در مراسم تاجگذاری ملکه الیزابت دوم در لندن نیز حضور پیدا کرد.

دراوریل ۱۹۵۹ ولیعهد ژاپن بادوشیزه میتیکوشودا که در ۲۰ اکتبر ۱۹۳۴ در توکیو بدنیا آمده است ازدواج کرد. پرنسس میشیکو در ۱۹۵۷ از دانشگاه زنان «قلب مقدس» فارغ التحصیل شده است. ولیعهد ژاپن و همسر وی از هنگامی که با یکدیگر ازدواج کرده‌اند تا کنون بدعوت دولت های مختلف از ۱۹ کشور دیدن نموده‌اند.

ولیعهد ژاپن به مطالعه درباره ماهیان علاقه فراوان دارد و تا امروز مقالات ورساله های متعددی در مجلات علمی ژاپن بچاپ رسانده است. وی ضمنا به تاریخ طبیعی و تاریخ جهان نیز علاقمند است و از ورزشها، تنیس رشته‌ایست که بیشتر بان می پردازد.

همسر ولیعهد ژاپن به نواختن پیانو و چنگ عشق می ورزد و از گلدوزی و بافندگی و سایر کارهای دستی لذت میبرد. وی در عین حال بخاطر عشقی که به ادبیات و به گلها دارد مشهور است و تنیس ورزش مورد علاقه‌اش میباشد.

ولیعهد ژاپن و همسرش دارای دو پسر و یک دختر هستند. پسر اولشان که در ۲۳ فوریه ۱۹۶۰ بدنیا آمده «ناروهیتو» نام دارد و صاحب عنوان «هیرونومیا» یا «امیرهیرو» است. وی در حال حاضر در مدرسه گاکوشوین به تحصیل اشتغال دارد. پسر دوم ولیعهد که «فومی هیتو» نامیده میشود دارای عنوان «آیانومیا» یا «امیرآیا» میباشد. وی در ۳۰ نوامبر ۱۹۶۵ بدنیا آمده و بنو به خود از شاگردان مدرسه ابتدایی گاکوشوین است. دختر ولیعهد ژاپن «سایاکو» نام دارد و صاحب عنوان «نیری نومیا» یا «شاهدخت نوری» میباشد. وی در ۱۸ آوریل ۱۹۶۹ چشم به جهان گشوده و در مدرسه گاکوشوین تحصیل می کند.

اعلیحضرتین، امپراتور و ملکه ژاپن، علاوه بر ولیعهد، ۵ فرزند دیگر نیز دارند. فرزندان امپراتور عبارتند از امیر هیتاچی و چهار دختر که دختران امپراتور هر چهار نفر ازدواج کرده‌اند.

امیر هیتاچی در ۱۹۵۸ از دانشگاه گاکوشوین فارغ التحصیل شده و از آن هنگام تا کنون بیشتر کوشش خود را مانند پدرش وقف مطالعه در رشته زیست شناسی کرده است. امیر هیتاچی در سپتامبر ۱۹۶۴ با دوشیزه هانوکوتسوگارو، دختر یکی از شاهزادگان سابق ازدواج کرده است.

امیر هیتاچی و همسرش نیز مانند ولیعهد ژاپن وهمسر وی برای حضور یافتن در مراسم مختلف به سراسر کشور سفر می‌کنند و در آئین‌های ملی و فرهنگی و اموزش و ورزشی حاضر می شوند و صرفنظر از نقش فعالی که در امور مربوط به رفاه اجتماعی ایفاء می کنند تا کنون چندین بار به خارج از کشور ژاپن نیز سفر کرده‌اند.

اعلیحضرت هیروهیتوامپراتور ژاپن بعنوان یکی ازدانش پژوهان برجسته دررشته زیست شناسی دریائی شهرت دارد و تاکنون کتابهائی هم درباره کشف برخی از گونه های جدید جانوران دریائی که بوسیله خودش شناخته شده اند منتشر کرده است...

خانواده سلطنتی ژاپن ...

تاکئوفوکودا، نخست‌وزیر ژاپن و نگاهی به کابینه‌وی

تاکئوفوکودا، نخست وزیر ژاپن

تاکئوفوکودا، از هنگامیکه به نخست وزیری منصوب شده با مسایل بسیار پیچیده ودرعین حال بسیار گوناگون دست و پنجه نرم کرده که برخی داخلی و بعضی دارای جنبه های بین المللی بوده اند و درتمام این مدت بهترین تلاش خود را بخرج داده است تا حداکثر کارآیی را برای دولتی که خود نام «کابینه کار» به آن داده است بوجود آورد.

درصحنه داخلی، تازه ترین کار مهمی که بوسیله «فوکودا» انجام گرفته گشودن پیروزمندانه فرودگاه بین‌المللی توکیو درناریتا دربیستم مه ۱۹۷۸ بوده است. کسانیکه وقایع سیاسی ژاپن را مخصوصا از آغاز سال جاری تاکنون دنبال کرده اند میدانند که نه فقط افتتاح بلکه حتی بنا کردن فرودگاه بین المللی جدید توکیو قبل از هرچیز یک مساله پردردسر سیاسی بوده و از ۱۳ سال پیش تا روزی که گشایش یافت بعنوان یکی از پیچیده ترین مسایل همواره برای مخالفان و طرفداران دولتهای وقت ژاپن مطرح مانده بود.

در ژوئن سال جاری فوکودا توفیق یافت لایحه ای را از تصویب پارلمان بگذراند که دربرگیرنده تدابیری اجرایی برای بمرحله اجرا درآوردن قراردادهای ژاپن و جمهوری کره درزمینه بهره برداری های مشترک از منابع نفت فلات قاره ما به الاشتراک دو کشور بود. این موفقیت ۴ سال بعداز آنکه قراردادهای مورد اشاره در مه ۱۹۷۴ به مجلس نمایندگان ژاپن تقدیم شده بود، نصیب فوکودا گردید و باین ترتیب راه برای آغاز بهره برداری مشترک از منابع نفتی که بین ژاپن و کره جنوبی قرار دارند هموار گردید.

از اینها گذشته درانتخابات مجلس سنای ژاپن که درژوئیه ۱۹۷۷ برگزار گردید حزب لیبرال دمکرات برهبری فوکودا اکثریتی را که دران مجلس داشت برای خود حفظ کرد و با این پیروزی بطلان پیشگویی های کسانیکه می گفتند حزب حاکی ژاپن بزودی دچار شکستی تباه کننده خواهد گردید و مخالفان آن بقدرت خواهند رسید، ثابت گردید.

درقلمرو اقتصادی دولت فوکودا بالاترین اولویت ها را برای تثبیت قیمتها و مهار کردن تورم قایل شده است.

درحالیکه متوسط افزایش قیمت کالاهای مصرفی درسالهای ۱۹۷۶و ۱۹۷۷ بترتیب ۹/۳ درصد و ۸/۱ درصد نسبت به سالهای قبل از آن درسال بوده است. دولت فوکودا توانست کاری کند که شاخص بهای اقلام مصرفی درآوریل ۱۹۷۸ به ۳/۹ درصد درمقایسه با زمان مشابه سال قبل سقوط کند. دولت فوکودا درمجاهداتش برای باز گرداندن رونق به اقتصاد ملی ژاپن که رکودناشی از بحران نفتی ۱۹۷۳ بان آسیب رسانده بود درژوئن ۱۹۷۸ توانست اعلام کند که رشد اقتصادی با آهنگی نزدیک به ۷ درصد میتواند درسال مالی ۱۹۷۸ (سال جاری) قابل حصول باشد.

فوکودا درنوامبر سال گذشته کابینه خود را ترمیم کرد و دران پست وزارت خارجه را به سوناتو سونورا که سابقا عهده دار ریاست دبیرخانه کابینه بود واگذار کرد.

وی مضافا در ۲۰ سپتامبر سال گذشته سلسله‌ای از تدابیر جدید اقتصادی را که بطور عمده با روابط اقتصادی خارجی کشور ارتباط میبافت بمرحله اجرا درآورد. مهمترین هدف دولت فوکودا از این تدابیر کاستن مازاد عظیم موازنه بازرگانی بین المللی ژاپن بود که بعدا در دسامبر همان سال با بذل مجاهدات دیگری درهمان زمینه تقویت و تکمیل گردید.

درعرصه دیپلماسی نیز کارنامه دولت فوکودا احتمالا باندازه کامیابی هایی که درزمینه اقتصادی تحصیل کرده رضایتبخش بوده است. وی درمارس ۱۹۷۷ به واشنگتن رفت وبا جیمی کارتر رئیس جمهور امریکا ملاقات کرد. دران دیدار رهبران دو کشور مذاکرات مهمی انجام دادند واز جمله توافق کردند که ژاپن و امریکا همکاری هایشان را درسطح جهانی بسط دهنده و با درنظر گرفتن وابستگی های متقابل تمام کشورهای دنیا این نکته را مورد تاکید قرار دادند که قدرت های صنعتی مهم جهان باید اقتصاد بین المللی را از چنان نظمی برخوردار کنند که بتواند نیازهای عصر حاضر را تا جایی که ممکن است به بهترین وجه ارضاء کند.

درماه اوت فوکودا از ۵ کشور عضو گروه موسوم به «آسیایی» (که درنوعی اتحادیه با یکدیگر همکاری می کنند) و همچنین از برمه دیدن کرد و سپس طی نطقی که درمانیل ایراد کرد رئوس سیاست جدید ژاپن را درقبال کشورهای جنوب خاوری آسیا برشمرد.

درژانویه سال جاری فوکودا وزیر خارجه اش سونودا را به مسکو فرستاد تا با رهبران اتحاد شوروی درباره عقد پیمان صلح دو کشور (که تاکنون نیز تاخیر زیادی دراین کار روی داده است) مذاکره کند. بالاخره درخاورمیانه نیز دولت فوکودا روابط دوستانه اش را با کشورهای این منطقه بیش از پیش گسترش داده است.

***

اقتصاد ژاپن

ژاپن لکوموتیو اقتصادی جهان بشمار میرود

یکی از کارخانجات ساعت سازی در ژاپن

تنها چند سال پیش بود که دنیا با شگفتی از خود می پرسید: آیا ژاپن خواهد توانست ثمرات معجزه اقتصادی خود را نجات دهد؟

ژاپن در حالیکه تقریبا هیچ نوع منابع طبیعی در اختیار ندارد، به نحوی اجتناب ناپذیر محکوم است تا وابستگی سنگین به مواد خام وارداتی را تحمل کند.

درست هنگامیکه رونق اقتصادی این کشور گرمترین دوران خود را میگذراند ناگهان با ترقی فاحش قیمت نفت روبرو شد. در چنان شرایطی بود که احساس شد که اقتصاد ژاپن از بحران افزایش ناگهانی قیمت نفت چنان ضربتی دریافت خواهد کرد و با چنان جراحات مهلکی مجروح خواهد شد که دیگر هرگز شانس رها شدن از آسیب‌های آن را پیدا نخواهد کرد.

با اینحال ظرف ۵ سال ژاپن و مردم سخت کوش آن معجزه‌دیگری بوجود آوردند. آنها نه فقط بر مشکلات چیرگی یافتند بلکه ژاپن را تبدیل به کشوری کردند که دنیا نگاه امیدوار خود را بان دوخته بود تا اقتصاد بین المللی را از رکودی که دچار آن شده بود برهاند و رونقی دوباره را جایگزین رکود سالهای اخیر سازد.

امروز دنیا به ژاپن نیز مانند آلمانغربی بچشم کشوری نگاه می‌کند که نقش آن بمنزله لکوموتیو اقتصادی جهان است. اقتصادی که آن اندازه توانایی دارد تا دنیای صنعتی را از ورطه رکودی که در آن سقوط کرده است نجات دهد.

در ۱۹۷۴ ژاپن یکی از سالهای کاهش رشد اقتصادی را پشت سر گذاشت و در همان سال با کسری قابل ملاحظه‌ای که در موازنه پرداخت‌های خارجی‌اش خودنمایی کرده بود دست و پنجه نرم کرد. اما تنها دو سال بعد در ۱۹۷۶ ـ اقتصاد ژاپن بار دیگر به رشدی رسید که قبل از آن تنها یکبار از نظر سرعت آهنگ پیشرفت نظیر داشت. در آن سال ضمنا موازنه پرداخت‌های خارجی ژاپن مازادی نزدیک به ۳۰۰۰ میلیون دلار حاصل کرد. این مازاد در حال حاضر تقریبا به ۹ میلیارد دلار رسیده یعنی در مقایسه با سال ۱۹۷۶ سه بار افزایش یافته است.

رسیدن به کامیابی درخشانی مانند این مازاد عظیم در موازنه پرداخت‌های خارجی را ژاپن قبل از هر چیز مرهون تلاش مصممی است که در این کشور برای توسعه صادرات انجام گرفته است. این تلاش در واقع چنان پیروزمندانه بود که عظمت ارقام مازاد موزنه پرداخت‌های بین المللی برای اقتصاد پرجنب و جوش ژاپن، پاره‌ای دردسرهای قابل پیش بینی نیز بوجود آورد. جامعه کشورهای پیشرفته صنعتی اکنون از ژاپن انتظار دارد که واردات خود را افزایش دهد. یعنی داوطلبانه از مازاد کم سابقه‌ای که در طراز پرداخت‌های خارجی‌اش بوجود آورده است بکاهد و از این راه به اعاده رونق اقتصادی کشورهای صنعتی بزرگ - دیگری نظیر ایالات متحده امریکا و ممالکی که در بازار مشترک اروپایی عضویت دارند کمک کند.

دولت ژاپن برای کاستن مازاد کذایی و پاپای آن برای ایجاد افزایش در واردات کشور تدابیر گوناگونی تدارک دیده است. علاوه بر این بین ژاپن و امریکا در مورد بوجود آوردن محدودیت‌های داوطلبانه در صادرات ژاپن نیز توافق هایی حاصل شده است.

البته انچه ته تا اینجا گفته شد بدان معنی نیست که ژاپن خود بهیچوجه با مسائل و مشکلات اقتصادی سروکار ندارد. تورم و بیکاری یا کم کاری از جمله دشواریهایی هستند که اقتصاد ژاپن هنوز باید بر آنها غلبه کند.

براساس گزارشی که در نیمه سال گذشته (۱۹۷۷) انتشار یافته در حدود ۲۵ درصد از ظرفیت تولیدی ژاپن عاطل مانده است و از آن بهره برداری نمی‌شود. در حال حاضر در حالیکه موازنه پرداخت‌های خارجی ژاپن مازاد عظیمی بالغ بر ۹ میلیارد دلار دارد، در حدود یک میلیون نفر از مردم این کشور (از آنها که قادرند کار مولد انجام دهند) در بیکاری بسر میبرند.

کارشناسان اقتصادی برای از میان برداشتن این دشواریها تدابیری از قبیل کاهش قابل ملاحظه مالیات‌ها از یک طرف و سرمایه گزاریهای تهاجمی از طرف بخش دولتی را از طرف دیگر توصیه کرده‌اند.

تردید نیست که استفاده از این تدابیر اجازه خواهد داد که بطور مؤثر به توسعه اقتصادی ژاپن کمک شود و مخصوصا بازار تقاضای داخلی که میتواند یکی از مهمترین عوامل بهبود وضع اقتصادی باشد، گرمی وافرتری را که مورد نیاز است کسب کند.

براساس بررسی‌هایی که بطور مستقل از طرف کارشناسان صورت گرفته است رشد واقعی اقتصادی ژاپن در نیمه اول دهه ۱۹۷۵ تا ۱۹۷۴ کماکان در سطحی که بطور محسوس بالاتر از ۶ درصد خواهد بود، ادامه خواهد یافت. در سال گذشته رشد واقعی اقتصادی در ژاپن چیزی در حدود ۶/۶ درصد بوده است. یکی دیگر از مسایل مهمی که کارشناسان حل کردن انرا برای ژاپن بسیار ضروری میدانند مساله انرژی است. با اینکه ژاپن بحران اخیر انرژی را پیروزمندانه از سر گذرانیده اما چشم اندازهای دراز مدت آینده در این زمینه بهیچوجه دلگرم کننده بنظر نمیرسند. این بدان دلیل است که ظاهرا برای ژاپن هیچ راه گریز قابل تصوری وجود ندارد تا بتواند خود را از وابستگی بزرگتر به نفت وارداتی که در حدود ۸۰ درصد از کل نیازهای این کشور به انرژی از این طریق تامین می‌شود خلاص کند. در حال حاضر حتی در چشم انداز آینده‌های بیش و کم دور و دست نیافتنی نیز چیزی بچشم نمیخورد که رهایی ژاپن را از آن وابستگی عظیم قابل پیش بینی کند.

تنها راهی که ژاپن قادر است برای روبرو شدن با این مساله بزرگ و بغایت پیچیده طی کند اینست که منابع تولید نیروی هسته‌ای را تا جایی که ممکن است توسعه دهد. طبق برنامه‌ای که قبلا طراحی شده بود دولت ژاپن پیش بینی می کرد که تولید انرژی اتمی کشور را تا ۱۹۸۵ به سطح ۶۰ میلیون کیلو وات ساعت برساند. این برنامه چنان معنی میدهد که ژاپن تا ۱۹۸۵ در وضعی قرار خواهد گرفت که در حدود ۱۰ درصد از کل انرژی مورد نیازش را از نیروگاههای اتمی تامین خواهد کرد.

اما در نتیجه دشواریهایی که مخصوصا مخالفت اهالی شهرها و نواحی مختلف ژاپن با برپا شدن نیروگاههای اتمی یکی از مهمترین آن دشواریها است - برنامه‌ای که بان اشاره کردیم تا کنون چنانکه مورد نظر دهبت ژاپن بوده پیشرفت نکرده است. با در نظر گرفتن این مسائل است که مقامات ژاپنی اکنون در انتظاراتی که از برنامه اصلی توسعه نیروگاههای هسته‌ای داشتند تجدید نظر کرده و سطح توقع‌شان را از رسیدن به هدف ۶۰ میلیون کیلو وات در ۱۹۸۵ به ۴۹ میلیون کیلو وات ساعت تنزل داده‌اند.

در صحنه بین المللی ژاپن تحت فشارهای سختی قرار دارد تا نرخ تبدیل رسمی پول خود «ین» را افزایش دهد. این تقاضایی است که در حال حاضر مخصوصا از طرف بازار مشترک اروپا با اصرار روز افزون پی گیری میشود. در حال حاضر میتوان در این باره تنها به دادن این توضیح اکتفا کرد که برآوردن تقاضای بین المللی در زمینه تجدید نظر در ارزش پول ژاپن کاری نیست که دولت توکیو بتواند آنرا براحتی جامه عمل بپوشاند. رسیدن به چنین هدفی مستلزم بکار بستن اقدامات بسیار دامنه دار در زمینه‌های پرگستره‌ای خواهد بود که حتی تجدید نظری اساسی در تمام سیستم بازرگانی بین المللی را نیز اجتناب ناپذیر خواهد ساخت.

مناسبات ایران و ژاپن همزمان با سلطنت اعلیحضرت رضاشاه کبیر آغاز شد و رفته رفته تحکیم و توسعه یافت

روابط سیاسی ایران و ژاپن در ۲۸ دسامبر ۱۹۲۵ درست ۱۲ روز پس از آغاز سلطنت اعلیحضرت رضا شاه کبیر برقرار شد و بدین ترتیب میتوان گفت مناسبات دو کشور همزمان با سلطنت دودمان پهلوی آغاز و توسعه یافته است. لیکن پیوندهای فرهنگی دو کشور به حدود ۱۳۰۰ سال قبل میرسد.

بعد از پایان جنگ جهانی دوم بود که روابط ژاپن با ایران از پیشرفتهای محسوس برخوردار گردید. متأسفانه مناسبات سیاسی بین دو کشور از ۱۹۴۵ تا ۱۹۵۳ بحالت تعلیق درآمد و در نوامبر ۱۹۵۳ مجددا برقرار شد و ژاپن در آن ماه سفارت خود را در ایران تاسیس نمود. دولت شاهنشاهی ایران نیز در سال ۱۹۵۴ سفارت خود را در توکیو تاسیس نمود و هر دو کشور در سال ۱۹۵۵ سفارت‌های خود را به مقام سفارت کبری رساندند. نظر به اینکه هر دو طرف اهمیت یکدیگر را در منطقه مربوط تشخیص دادند بنابراین گامهای سریعی برای برقراری مجدد روابط سیاسی برداشته شد.

در سال ۱۹۵۸ شاهنشاه آریامهر بعنوان میهمان رسمی به ژاپن سفر نمودند و بدین ترتیب روابط دوستانه بین دو کشور بیش از پیش تحکیم یافت. در سال ۱۹۷۰ والاحضرت شمس پهلوی بعنوان میهمان نمایشگاه جهانی ژاپن - اوساکا (نمایشگاه ۱۹۷۰) به ژاپن سفر کردند و در سال ۱۹۷۷ والاحضرت شهناز پهلوی برای شرکت در نمایشگاه ایران که در توکیو برگزار میشد از ژاپن دیدار نمودند.

ضمنا اعضای خانواده امپراتوری ژاپن یکی پس از دیگری به ایران سفر کرده‌اند. در سال ۱۹۶۰ والاحضرت ولیعهد آکی‌هیتو و همسرشان پرنسس میچی‌کو بازدید رسمی از ایران بعمل آوردند. در سال ۱۹۷۱ نامبردگان ضمن سفر رسمی که به افغانستان کردند دیدار غیررسمی هم از ایران نمودند. در اکتبر ۱۹۷۱ شاهزاده و شاهزاده خانم میکاسا برای شرکت در مراسم دوهزار و پانصدمین سالگرد تاسیس شاهنشاهی ایران به این کشور سفر کردند.

مقامات دولتی دو کشور نیز متقابلا به دفعات از کشورهای یکدیگر دیدار نموده‌اند. در سال ۱۹۶۹ وزیر امور خارجه وقت ایران آقای اردشیر زاهدی بعنوان میهمان وزارت امورخارجه از ژاپن دیدن نمود.

از جمله مقامات دیگری که از ایران به ژاپن سفر کرده‌اند وزیر راه و ترابری وقت آقای جواد شهرستانی - مرحوم دکتر منوچهر اقبال رئیس سابق هیئت مدیره شرکت ملی نفت ایران - آقای مهندس جعفر شریف امامی (نخست وزیر) همه در سال ۱۹۷۵ و وزیر وقت علوم و آموزش عالی آقای عبدالحسین سمیعی (۱۹۷۶) بوده‌اند. ضمنا بسیاری از مقامات ژاپنی از جمله وزیر وقت بازرگانی بین‌المللی و صنایع اتسوسابورو - شی‌نی‌نا (۱۹۶۸) - وزیر وقت بازرگانی بین‌المللی و صنایع یاسوهیرو - ناکاسونه (۱۹۷۳ و ۱۹۷۴) - فرستاده ویژه دولت ژاپن تاکئو میکی (۱۹۷۳) - رئیس مجلس مشاوران کنزو - کونو (۱۹۷۴ و ۱۹۷۷) - وزیر وقت بازرگانی بین‌المللی و صنایع توشیو - کوموتو (۱۹۷۶) و مدیرکل وقت سازمان حفظ محیط زیست شینتارو - ایشی‌هارا (۱۹۷۷) یکی پس از دیگری از ایران بازدید نموده‌اند. در ژانویه سال جاری وزیر امور خارجه سونائو - سونودا نیز به ایران سفر نمود. کشور ژاپن پیمان دوستی - موافقت نامه فرهنگی و قرارداد در زمینه همکاریهای اقتصادی و فنی - موافقت نامه‌ای درباره معافیت متقابل از روادید با کشور ایران منعقد ساخته است. تمام این موافقت نامه‌ها به تحکیم روابط دوجانبه این دو کشور کمک نموده است.

ضمنا در سالهای اخیر که روابط بین دو کشور بیش از پیش نزدیک‌تر شده است بسیاری از ژاپنی‌ها در طرحهای گوناگون ساختمانی در ایران فعالیت داشته‌اند. شماره آنها در حال حاضر ۶۰۰۰ نفر تخمین زده میشود - بعلاوه با پیشرفت سریع توسعه اقتصادی در نقاط جنوبی ایران تعداد ژاپنی‌هائی که در طرحهای گوناگون آن منطقه سرگرم میباشند افزایش شدیدی را نمودار ساخته است. بنابراین دولت ژاپن در ژانویه ۱۹۷۷ برای تقویت فعالیتهای دیپلماتیک خود در ایران در بندر خرمشهر سرکنسولگری تاسیس نمود. امید میرود که کشورهای ژاپن و ایران بعنوان دو کشور عمده در آسیا در سالهائی که در پیش است پیوندهای همکاری خود را بیش از پیش تحکیم سازند.

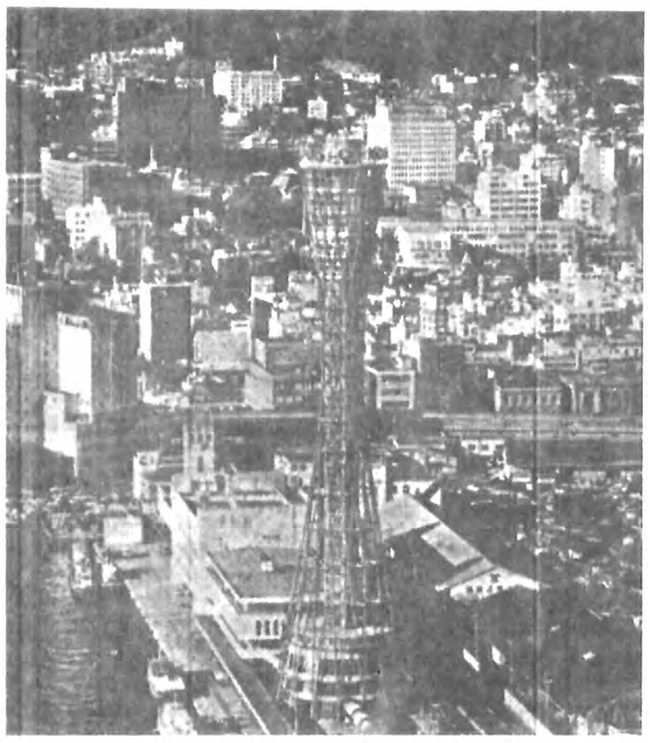

برج معروف بندرگاه کبو، که ازجمله دیدنیهای ژاپن بشمار میرود

تجار تخانه عطاءاله مودت محصولات برتر ژاپن را ارائه میدهد

Nikon R10 SUPER 200MM
Nikkormat EL
Nikkormat FT2
Nikon
Nikon F2 Photomic

AUTO GLAZING MACHINE
Fc

Sankyo
DIGITAL CLOCKS

Nikon
Binoculars

XL SOUND

OLYMPUS
OM-2

SOUND 600

نماینده انحصاری درایران :
تجار تخانه عطاءاله مودت
طهران بوذرجمهری غربی سر ای البرز طبقه سوم تلفن :
۵۳۴۶۱۵ ، ۵۲۴۷۷۶

فروشندگان مجاز در تهران
۱ـ فتو واهه طهران خیابان نادری تلفن ۳۱۳۹۸۷
۲ـ فتو فلاش خیابان پهلوی روبروی سینما آتلانتیک تلفن ۸۹۶۱۸۵
۳ـ فتو شکیب خیابان اسلامبول چهار راه لالهزار تلفن ۳۰۵۵۶۷
۴ـ فتو تایم خیابان تخت‌جمشید چهار راه نخ‌فیشرآباد تلفن ۸۹۵۵۲۹
۵ـ کانون دوربین . خیابان حافظ چهارراه تخت‌جمشید
۶ـ خانه دوربین خیابان وزراء تلفن ۶۲۲۲۰۷
۷ـ فتوزوم. خیابان حافظ چهارراه کالج

نمایندگان شهرستان
۱ـ شیراز فتوملیکیان خیابان داریوش چهارراه زند
۲ـ اصفهان شرکت سفه سه‌راه ستاری
۳ـ بابل فتورنگ خیابان پهلوی
۴ـ مشهد لابراتوار رنگی کداک خیابان بهار چهارراه استانداری

روابط اقتصادی ایران و ژاپن

ایران بین تمام کشورهائی که با ژاپن مبادلات بازرگانی دارند، مقام سوم را دارد

«روابط بازرگانی و همکاریهای اقتصادی و فنی میان ایران و ژاپن در سالهای اخیر بطرز شایان توجهی نیرومندتر شده است. این تنها بان دلیل نیست که ایران و ژاپن هردو در قاره آسیا قرار گرفته‌اند بلکه در عین حال بدان سبب است که دو کشور ما یکدیگر را تکمیل می کنند.»

این عقیده‌ای است که «نوبوتونیشی زاکی» رایزن سفارت ژاپن در تهران، پیرامون وضع موجود روابط اقتصادی ایران و ژاپن ابراز میدارد.

«نیشی زاکی» اضافه می کند: ایران کشوری است که در آن منابع سرشار ثروتهای طبیعی مانند نفت، گاز طبیعی، منگنز، ذغال سنگ و غیره وجود دارد. و درعین حال پیشرفت تکنولوژیکی را که بان اجازه دهد تا به ترقیات ایران کمک کند در اختیار دارد. در یک جمله کوتاه میتوانم بگویم که هنوز امکانات وسیعی وجود دارند که میتوان با استفاده از آنها دامنه همکاری میان دو کشور ما را در آینده هنوز هم وسیع‌تر کرد و گسترش داد.

در ۱۹۷۷ ژاپن از ایران کالاهایی وارد کرده که ارزش آنها بالغ بر چهار میلیارد دلار بوده و این وضع ایران را به سومین کشور بزرگ صادر کننده کالا به ژاپنتبدیل کرده است. در همان سال ارزش صادرات ژاپن به ایران نزدیک به ۲ میلیارد دلار بوده است. ارقام بالا وقتی که با هم در نظر گرفته شوند نشان خواهند داد که ایران در حال حاضر بین تمام کشورهایی که با ژاپن مبادلات بازرگانی دارند سومین مقام را اشغال کرده است. کالاهایی که ژاپن بایران صادر می کند شامل فولاد، ماشین آلات، وسایل برقی، منوجسات، محصولات فلزی و فرآورده های شیمیایی هستند و ژاپن با این صادرات برای ایران، دومین کشور بزرگ صادر کننده (بعد از آلمانغربی) بشمار میرود.

«نیشی زاکی» اظهار میداشت که هدف مورد نظر مقامات مسئول هر دو کشور اینست که مبادلات بازرگانی بین ایران و ژاپن را هنوز هم افزایش دهند و آنرا به سطح شامخ ۱۵ میلیارد دلار در سال برسانند. این هدفی است که در جریان سفر وزیر امور بازرگانی وصنعت بین المللی ژاپن به تهران اعلام شده است. وی گفته است که بهره برداری از طرح مجتمع عظیم پتروشیمی ایران و ژاپن رسیدن به هدف فوق را تقریبا بطور کامل امکان پذیر ساخته است.

در حال حاضر بین دو کشور مذاکراتی جریان دارد تا در جنوب ایران یک پالایشگاه نفت نیز با مشارکت و همکاری یکدیگر ایجاد کنند.

نیشی زاکی بعنوان نمونه‌ای از ثمرات روابط اقتصادی درخشانی که بین دو کشور وجود دارد اشاره کرد که در سالهای گذشته از طرف ژاپن ۶۲۰ میلیون «ین» اعتبار به شرکت مخابرات ایران داده شده است. علاوه براین دولت ژاپن در نظر دارد که بنوبه خود ۹۰۰ میلیون دلار اعتبار در اختیار شرکت پتروشیمی ایران و ژاپن بگذارد.

تعداد مواردی که تاکنون بخش های خصوصی ایران و ژاپن با یکدیگر سرمایه گزاریهای مشترک انجام داده اند، بسیار زیاد است. برخی از مهمترین ثمرات این مشارکت های سرمایه‌ای بین سرمایه گزاران ایرانی و ژاپنی بوجود آمدن موسساتی از قبیل شرکت پریجستون ایران (تولید کننده لاستیک اتومبیل در شیراز) و موسسات تولید کننده تجهیزات وسایل حمل و نقل تولید وسایل برقی خانگی در اصفهان و همچنین تولید صندل - شیشه سازی در قزوین - لامپ و کارخانه تولید کننده لوازم برقی و کارخانه سازنده چینی آلات در رشت و غیره است.

«نیشی زاکی» یاد آوری کرد که همکاریهای دو جانبه ایران و ژاپن اکنون سابقه‌ای نسبتا طولانی پیدا کره است.

یکی دیگر از جنبه های شایان توجه در همکاریهای دو جانبه ایران و ژاپن اعزام ایرانیان به ژاپن برای گذراندن دوره های آموزشی و تخصصی و دیدارهای دانشجویان ژاپنی از ایران است. تامین هزینه های این برنامه‌ها را دولت ژاپن بعهده گرفته است.

تا پایان ۱۹۷۷ از طرف ژاپن ۳۵۶ کارشناس به ایران فرستاده شده و علاوه براین ۸۵۶ ایرانی برای گذراندن دوره های آموزشی در ژاپن مورد قبول قرار گرفته‌اند.

خوشبختانه سابقه روابط فرهنگی ایران و ژاپن بسیار قدیمی‌تر است. این روابط از قرن هشتم میلادی که عده‌ای از ایرانی‌ها برای اولین بار قدم به ژاپن گذاشتند آغاز شده، ولی مخصوصا در سالهای اخیر بسرعت توسعه یافته است.

طبق برآورد منابع رسمی و ارقامی که ارائه شده، تنها در سال گذشته در حدود ۶۰۰۰ ژاپنی از ایران دیدن کرده‌اند و این رقم بخوبی نشان دهنده اهمیت روز افزونی است که ایران برای ژاپن و مردمان آن کسب کرده است. سال گذشته به تنهایی شاهد برپا شدن چندین نمایشگاه از آثار هنرمندان ایرانی در شهرهای مختلف ژاپن بوده است.

و بالاخره جا دارد در اینجا اضافه کنم که در حال حاضر دو مدرسه ژاپنی در ایران وجود دارد و از سوی دیگر علاوه بر داشتن سفارت در تهران، دارای یک کنسولگری در خرمشهر نیز میباشد.

توشیبا در دومین قرن

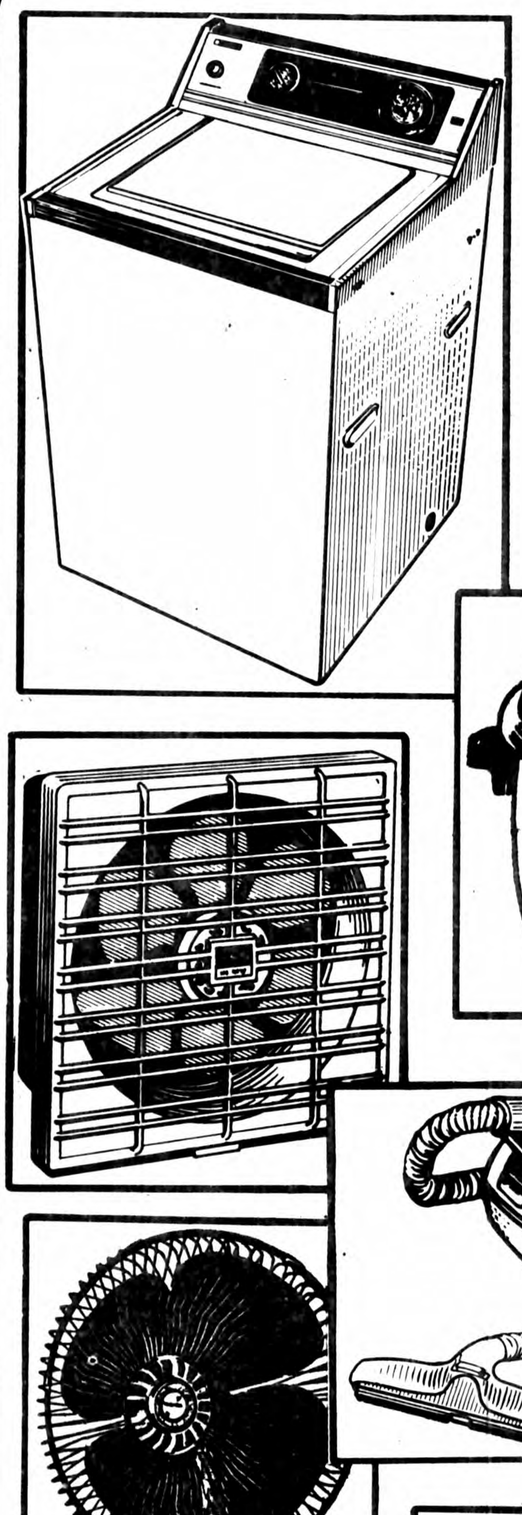

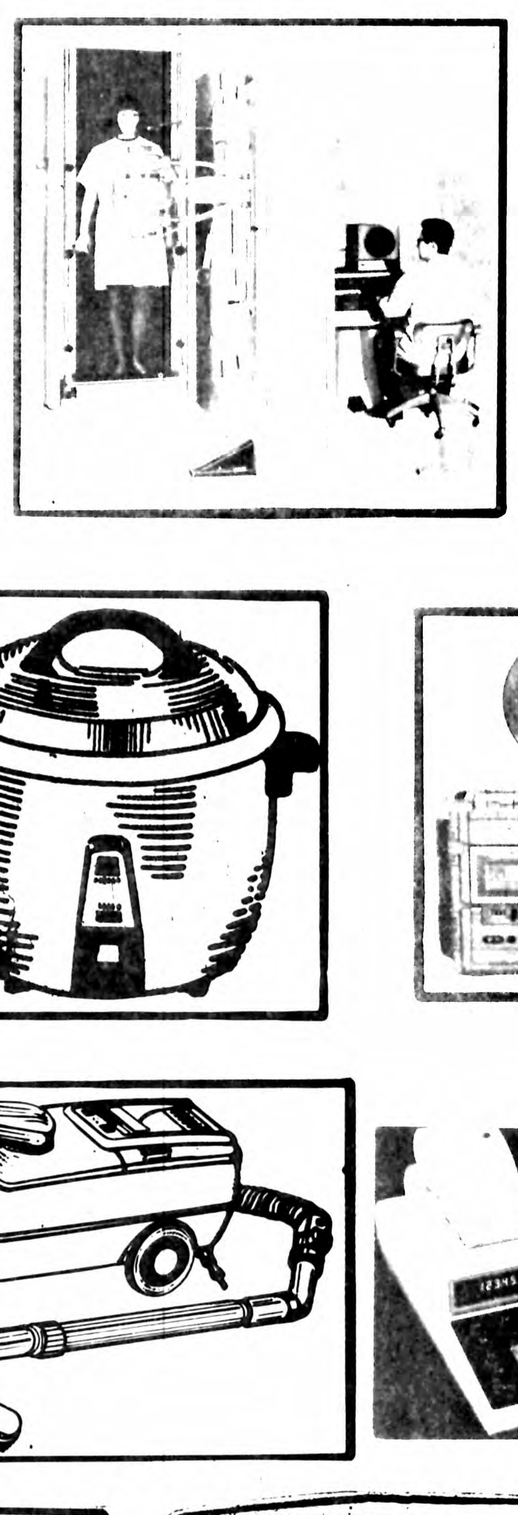

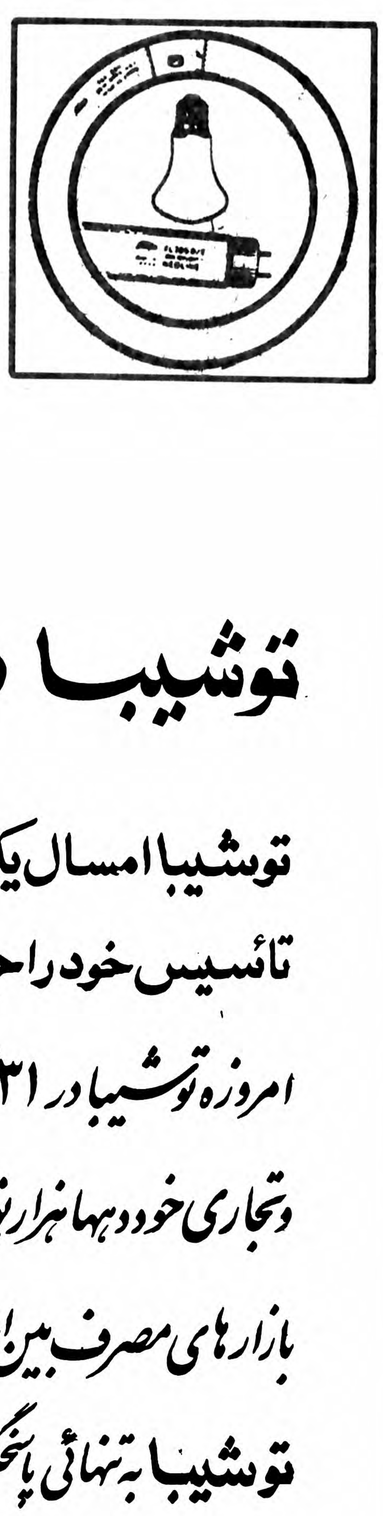

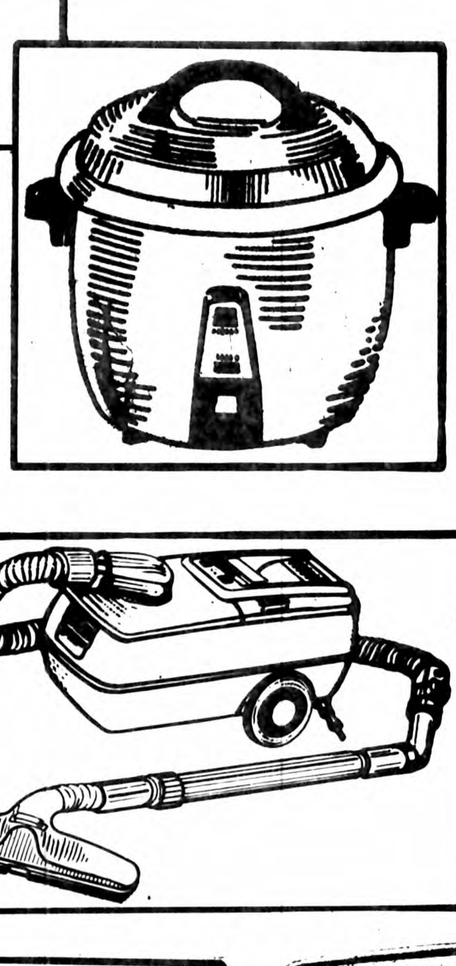

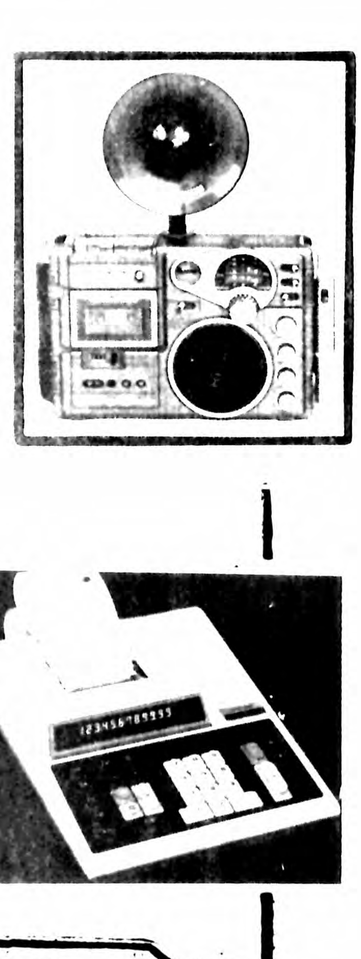

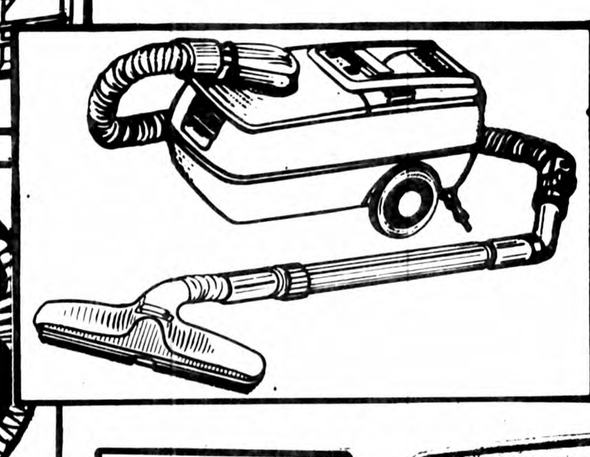

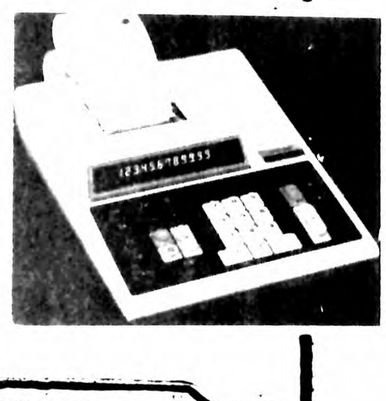

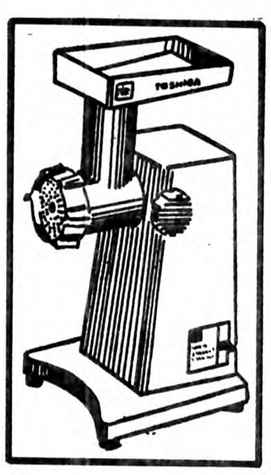

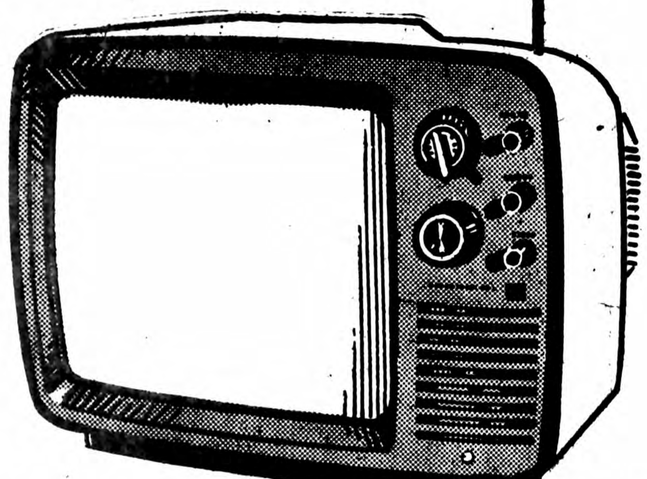

توشیبا در دومین قرن

توشیبا امسال یکصد و چهارمین سالگرد تاسیس خود را جشن خواهد گرفت.

امروزه توشیبا در ۳۱ کارخانه و ۶۶ شرکت تولیدی وتجاری خود دهها هزار نوع محصولات مختلف را تولید و به بازارهای مصرف بین المللی عرضه مینماید.

توشیبا به تنهائی پاسخگوی نیازهای شما است.

از کاملترین انواع ماشینهای اداری تا ظریفترین سیستم های صوتی وسمعی وبصری از دقیقترین دستگاههای طبی و رادیولوژی تا مدرنترین انواع لوازم خانگی را یکجا به شما عرضه میکنند.

پارس توشیبا بزرگترین سازندهٔ لوازم خانگی در ایران

Toshiba

into our second century

هواپیمائی ژاپن همزمان باورود نخست‌وزیر ژاپن بتهران دوازدهمین سالگرد تاسیس خودرا در ایران جشن میگیرد

سرویس حمل‌ونقل هواپیمای ژاپن حداکثر در ۲۴ ساعت کالای شمارا درمقصد بشما تحویل‌میدهد

در عصر ماراه‌طولانی «جاده‌ابریشم» باهواپیماهای ۷۴۷ هواپیمائی‌ژاپن کوتاه‌شده‌است

هواپیمائی ژاپن از زمان تاسیس خود در سال ۱۹۵۱ تا کنون به پیشرفتهای بزرگی دست یافته است، بطوریکه هم اکنون چهارمین شرکت بزرگ هواپیمائی جهان است.

شرکت هواپیمائی ژاپن « JAL » از نظر داشتن هواپیماهای بزرگ ۷۴۷ دومین هواپیمائی بزرگ جهان بشمار می رود که پروازهای سریع و بدون توقف آن و مهمان نوازی کارکنان و مهمانداران آن در سراسر جهان زبانزد خاص و عام است.

«جاده ابریشم» راه ارتباطی افسانه‌ای شرق و غرب اکنون بوسیله هواپیماهای مدرن DC8 و DC10 و جامبوجت های ۷۴۷ طی میشود و در کوتاه ترین مدت مسافران هواپیمائی ژاپن را به کشورهای آسیای جنوب شرقی و یا از آنجا به خاور میانه می رساند.

سیستم کامپیوتری هواپیمائی ژاپن «جال» یکی از مدرن ترین سیستم های کامپیوتری دنیا است که با استفاده از روش اختصاصی خود کار رزرو بلیط را در هر نقطه از دنیا از آمریکای شمالی تا دور افتاده ترین نقطه آفریقا برای مسافران خود انجام میدهد.

فرودگاه بین‌المللی «ناریتا» در ۶۰ کیلومتری توکیو که یکی از مدرن ترین و مجهز ترین فرودگاههای دنیا است

***

سیستم حمل و نقل هوائی بسیاری از شهرها تقریبا کاری مشکل است ولی شرکت هواپیمائی ژاپن با همکاری آژانسهای خود در کشورهای مختلف، این گونه خدمات را در کمترین مدت برای شما که با این هواپیمائی مسافرت می کنید مهیا میکند و زمانی که به مقصد می رسد تا کسی به همراه راننده شما را به هتل،محل اقامتتان راهنمائی میکند، و مادامیکه شما در این هتل اقامت دارید از خدمات گوناگون هواپیمائی ژاپن از اطلاعات توریستی راجع به شهر گرفته تا اطلاعات بازرگانی استفاده می کنید و از تخفیف مخصوص هواپیمائی ژاپن برای مدت اقامت خود در هتل نیز

شرکت هواپیمائی باشد. در هواپیمائی ژاپن شما بدون هیچ گونه مشکلی بار خود را تحویل میدهید و بار شما از زمان تحویل تا زمانی که بمقصد میرسد توسط هواپیمائی ژاپن بیمه بوده و شما در مدتی کوتاه در هر نقطه‌ای که مایل باشید آنرا تحویل میگیرید.

محصولات تجارتی شما به همان راحتی و اطمینان سفر می کنند که شما در هواپیمائی ژاپن مسافرت می کنید.

۲ـ تورهای هواپیمائی ژاپن

تورهای هواپیمائی ژاپن برای کسانی است که می خواهند بطور گروهی و با خرج کم مسافرت نمایند و از دیدنیهای مختلف شهرهای مورد نظر خود

این شرکت برخوردار خواهید شد.

۳ـ خدمات بعد از پرواز

شرکت هواپیمائی ژاپن «جال» برای شما که با این شرکت پرواز نموده‌اید کلیه وسائل راحتی را در نظر گرفته است تسهیلات ارتباطی، راهنما با اتوبوس و تاکسی شما را خیلی راحت به محل اقامتتان راهنمائی می کنند.

* فرودگاه بین‌المللی توکیو (ناریتا)

فرودگاه ناریتا که در ناحیه‌ای به مساحت ۱۰۶۵ هکتار و ۶۰ کیلومتری توکیو ساخته شده است یکی از بزرگترین فرودگاههای دنیا است که همه گونه امکانات مسافرت هوائی در آن فراهم شده و هواپیمائی ژاپن بزرگترین تاسیسات خود را در این فرودگاه دائر نموده است. این فرودگاه سه برابر فرودگاهی است که قبلا در توکیو مورد استفاده قرار می گرفت و دارای تعداد زیادی برجهای مراقب پرواز و دوازده ترمینال بزرگ و زیبا است.

فرودگاه ناریتا دارای تمام تسهیلات لازم برای آسایش و رفاه مسافران هوائی است.

* مهمانوازی سنت هزاران ساله ژاپنی ها است

زمانیکه شما راه طولانی خاور دور را برای دیدن زیبائیها و عجایب سرزمین های آن طی میکنید یک خوشحالی همیشگی با شماست زیرا در تمام طول راه مراقبت و توجه دائم و مهمانوازی خاص مهمانداران و کارکنان هواپیمائی ژاپن با شما همراه است.

هواپیمائی ژاپن می خواهد شما از مسافرت خود بیشترین لذت را ببرید بنابراین افرادی با احساس مسئولیت و تجربه فراوان هر لحظه آماده‌اند تا هرگونه خدمات حین پرواز و بعد از پرواز را دراختیار شما قرار دهند.

برای مثال شما هیچگاه در فرودگاه ژاپن دچار ناراحتی و سرگردانی نمی شوید زیرا هواپیمائی ژاپن میز اطلاعات خود را در چندین نقطه جهت دادن اطلاعات دراختیار شما گذارده است.

در این دفاتر اطلاعاتی راهنمایان ما بشما کمک می کنند تا بتوانید تورهای محلی ـ تورهای خصوصی و یا تاکسی بگیرید و حتی شما را در مورد مراکز خرید ـ رستوران ها ـ نقاط دیدنی و ماشین های کرایه‌ای شخصی یاری می دهند.

و اگر شما برای انجام امور تجارتی به ژاپن می روید کارکنان مادر محل، خدمات تجارتی لازم را از قبیل پیدا کردن آدرس های تجارتی دراختیار قرار دادن سکرتر دوزبانه، بروشورهای تجارتی برای شما انجام میدهند.

درحال حاضر ۲۶ دفتر اطلاعات تنها در ژاپن وجود دارد که اینگونه خدمات را انجام میدهند. در ژاپن ۴۸ هتل بزرگ وجود دارند که برای مسافران هواپیمائی ژاپن خدمات اختصاصی انجام میدهند، از قبیل رزرو جا و ارائه تخفیف های مخصوص.

***

یکی از هتلهای مربوط به شبکه بین‌المللی هتل های هواپیمائی ژاپن

***

که از انجمله دراختیار قرار دادن سکرتر چند زبانه در هر نقطه دنیا برای انجام کارهای تجارتی، تهیه بلیط های مسافرتی داخلی و یا خارج از کشور، دراختیار قرار دادن آخرین اطلاعات تجارتی و کتب منتشره از طرف هواپیمائی ژاپن، کارت مخصوص تجارتی هواپیمائی ژاپن و خدمات مختلف بازرگانی و تجاری دیگر میباشد.

* هتل های مخصوص هواپیمائی ژاپن «جال»

در حال حاضر رزرو کردن و داشتن جادر یک هتل خوب با امکانات خوب و هزینه کم در استفاده میکنید.

* دفتر اطلاعات هواپیمائی ژاپن

دفتر اطلاعات هواپیمائی ژاپن در تمام هتلهای این هواپیمائی در هر نقطه از جهان در تمام مدت آماده انجام هرگونه خدمات عمومی برای شما می باشد.

خدمات هواپیمائی ژاپن

۱ـ حمل و نقل هوائی

حمل و نقل هوائی شاید یکی از مشکل ترین کارهای یک

برای این منظور راهنمایان محلی در هر شهر از شما با خوش رونی پذیرائی کرده و شما را به نقاط مختلف و دیدنی شهر راهنمائی می کنند و هتلهای مخصوص این هواپیمائی با تخفیف مخصوص از شما پذیرائی می نمایند.

برنامه مسافرت شما به همانصورت طرح ریزی شده است که مسافرین عادی پرواز می کنند و شما از کلیه خدمات

بازدید بعمل آورند.

صنعت حمل و نقل در ژاپن

رشد سریع اقتصاد ژاپن موجب گردید که تقاضای بسیار قابل ملاحظه‌ای برای وسایل حمل و نقل در این کشور بوجود آید و صنعت سازنده تجهیزات حمل و نقل در ژاپن نیز این تقاضا را با ساختن وسایل نقلیه سریع تر و ایمنی بخش تر و از لحاظ اقتصادی بیش از پیش مقرون بصرفه تر از هر زمان دیگر برآورده کرده است. کوششی هایی که در این راه بخرج داده شده مخصوصا با تکمیل سریع ترین سرویس راه آهن جهان درخط «شنیکانن» و با باب انداخته شدن سوپر تانکرهای مدرن و غول پیکر و با توسعه خطوط داخلی و خارجی پروازهای هواپیمایی ملی ژاپن به ثمر رسیده است.

در مارس ۱۹۷۲ یعنی اندکی بیش از ۵ سال پیش در سراسر ژاپن ۲۶۹۱۹ کیلومتر راه آهن، ۲۱۲۲۲۷۱۵ دستگاه کامیون و اتوبوس و اتومبیلهای سواری شخصی و خودروهای گوناگون دیگر و ۳۰۴۳۱۰۰۰ تن کشتی های بازرگانی و ۱۲۲۶ فروند هواپیماهای غیر نظامی و تجارتی در ژاپن وجود داشته است.

خدمات راه آهن را بنگاه ملی راههای آهن ژاپن «جی.ان.ار» و ۱۴۹ شرکت که به بخش خصوصی تعلق دارند تامین می کنند. بنگاه ملی راههای آهن ژاپن موسسه‌ای دولتی و بزرگترین شرکت انتفاعی است که در این کشور وجود دارد.

در ۳۱ مارس ۱۹۷۲ راه آهن دولتی ژاپن دارای ناوگانی مرکب از ۱۱۹۴ دستگاه کیلومتر بخار، ۱۸۶۱ لکوموتیو برقی، ۱۶۲۴ لکوموتیو دیزل، ۸۲۲۲ واگن مسافری ۱۲۹۰۲ خودرو برقی ۵۴۳۱ خودرو دیزل و ۱۴۲۸۹۸ واگن بوده است و این تجهیزات با استفاده از خدمات یک نیروی انسانی ۴۵۱۶۹۱ نفری در ۲۰۸۸۳ کیلومتر راه آهن در اطراف واکناف ژاپن مشغول فعالیت بوده‌اند با اینکه راههای آهن بخش خصوصی در ژاپن اهمیتی کمتر از راه آهن دولتی دارند ولی نقش آنها مخصوصا در حمل و نقل محلی، و بویژه در اطراف شهرهای بزرگ ژاپن، بسیار مهم است.

در ۳۱ مارس ۱۹۷۲ جمعا ۱۴۹ شرکت راه آهن متعلق به سرمایه گزاران خصوصی در ژاپن وجود داشته‌اند که رویهمرفته از ۶۰۶۳ کیلومتر راه آهن استفاده می کردند و از این میان ۵۲۵۵ کیلومتر را خطوط قطارهای برقی تشکیل میدادند.

* قطارهای زیر زمینی

در ژاپن امروز سرویس راههای آهن زیر زمینی در ۵ شهر ترکیه، اوزاکا، ناگویا، کوبه و ساپورو مورد استفاده قرار دارند و علاوه بر این شهرها، دریوکوها ما نیز خطوط آهن زیر زمینی جدیدی در دست ساختمان است.

طول راههای آهن زیر زمینی که اکنون در ژاپن در دست بهره برداری قرار دارند، ۲۴۸۴ کیلومتر است. تنها در ناحیه توکیو طول شبکه راه آهن زیر زمینی که از شش خط تشکیل میشود به ۱۳۶۲ کیلومتر میرسد (باید توجه داشت که این آمارها متعلق به ۳۱ مارس ۱۹۷۲ بوده است) بعد از نیویورک، لندن، شیکاگو و پاریس، شهر توکیو دارای طولانی ترین راه آهن زیر زمینی در جهان است.

* اتومبیل

همانطور که در جای دیگر نیز یادآوری کردیم، در حدود ۵ سال پیش حدود ۲۱/۲۲۲/۷۱۵ دستگاه اتومبیل های سواری شخصی، کامیون و اتوبوس و خودروهای موتوری دیگر که حداقل ۴ چرخ داشته باشند در ژاپن وجود داشته‌اند. این آمار بدان معنی است که در پایان مارس ۱۹۷۲ از هر ۵ نفر مردم ژاپن یک نفر دارای اتومبیل بوده است. برای آنکه مقایسه‌ای انجام گرفته باشد بدنیست یادآوری کنیم که در همان تاریخ از هر ۹ نفر یک نفر در امریکا، از هر شش نفر ۳ نفر در فرانسه، و از هر ۴ نفر یک نفر درانگلستان دارای اتومبیل بوده است.

دولت ژاپن مخصوصا از ۱۹۵۴ به ایجاد جاده های مدرن زمینی در این کشور توجهی روز افزون نشان داده است.

* کشتی ها...

برای کشوری مانند ژاپن که از هر سو در آبهای دریا و اقیانوس محاصره شده فعالیت های کشتیرانی چه در سواحل و چه در اوقیانوس ها دارای اهمیت حیاتی است. تا قبل از جنگ جهانی دوم ژاپن دارای ۶/۰۹۰/۰۰۰ تن کشتی های بازرگانی بود و باین ترتیب سومین قدرت بزرگ کشتیرانی در جهان بشمار میرفت (مقامهای اول و دوم را بترتیب انگلستان و امریکا داشتند.) امروز ژاپن با داشتن ناوگانی مرکب از ۳۴۹۲۹۰۰۰ تن کشتی های بازرگانی و از آن جمله ۱۳ فروند کشتی های موسوم به گروه «کنتاینر» بعد از کشور افریقائی «لیبریا» دارای دومین مقام کشتیرانی در جهان است.

***

سفر «تاکئوفوکودا» نخست وزیر ژاپن به ایران روابط دوستی ایران و ژاپن را تحکیم می بخشد

تاکئو فوکودا نخست وزیر ژاپن امروز وارد تهران میشود تا بحضور شاهنشاه آریامهر شرفیاب شود، ایشان درطول اقامت خود با چند مقام برجسته ایرانی نیز ملاقات خواهند نمود.

تاکئوفوکودانخست وزیر ژاپن امروز وارد تهران میشود تا طبق برنامه پیش بینی شده بحضور شاهنشاه آریامهر شرفیاب و با معظم له درباره روابط دوستی دوکشور مذاکره وتبادل نظر نماید نخست وزیر ژاپن بعضی از مقامات برجسته مملکتی نیز درمورد روابط دوکشور بگفتگو خواهد پرداخت. مقامات ژاپنی امیدوارند که ملاقات نخست وزیر روابط حسنه وتفاهم موجود میان دوکشور را که از قبل وجود داشته است بیش از پیش تقویت نماید.

با اینکه موقعیت جغرافیائی ایران وژاپن طوری است که هرکدام را دریک سوی آسیا قرارداده وتبادل اطلاعات را برای دوکشور بدلیل بعد مسافت مشکل میسازد معذلک کشور ژاپن همواره چه ازنظر تاریخی وچه ازنظر اقتصادی روابط نزدیکی با ایران داشته است. پرسش های زیر وجوابهای مربوط بآن از طرف مقامات ژاپنی باین منظور تهیه گردیده است که مردم ایران اطلاعات بیشتری راجع به ملت ژاپن وروابط کشور آنها با ایران بدست آورند.

سؤال - چه نوع روابط تاریخی وفرهنگی مردم ایران وژاپن را بیکدیگر نزدیک میکند؟

جواب - با آنکه ژاپن وایران دوکشور آسیائی هستند یک فاصله جغرافیائی نسبتا زیاد آنها را ازیکدیگر جدا میکند باین معنی که ایران درقسمت انتهائی غرب آسیا وژاپن درقسمت انتهائی شرق آسیا قراردارد. فرهنگ دوکشور درقرن هفتم میلادی با یکدیگر ارتباط برقرار کردند، باینصورت که فرهنگ ایران از طریق چین واز راه «جاده ابریشم» به کشور ژاپن راه پیدا کرد واین جاده افسانه ای وتجارتی عصر قدیم که درحقیقت راه ارتباطی غرب وشرق بود درتکامل فرهنگ ملی ژاپن تاثیر گذاشت.

«جاده ابریشم» شاهراه مهم بین ژاپن وایران نقش مؤثری را دراشاعه فرهنگ اروپا وغرب آسیا درژاپن ایفاء کرد.

درزمان پادشاهی سلسله «تانگ» دراواسط قرن هفتم میلادی وقتی بودائیسم بژاپن آمد اشیاء وآثار تاریخی زیادی از چین آورده شدند که تاثیر فرهنگ ایرانی درآنها بخوبی بچشم میخورد. اشیائی مانند سینی های نقره ای، ظروف مختلف، منسوجات، اجناس وابزار ساخته شده از صدف مروارید طلا، ادوات موسیقی وسایر اشیاء قدیمی که درموزه جواهرات واشیاء قیمتی «شوسوین» درمعبد «تودایجی» درشهر باستانی «نارا» قرار دارد وگویای تمدن وفرهنگ آنزمان منطقه است.

دوره جدید روابط ایران وژاپن رسما از تاریخ دسامبر ۱۹۲۵ آغاز شد واز آنزمان تاکنون بجز یک توقف ۸ ساله درزمان جنگ بین الملل دوم روابط دوستی دوکشور همچنان ادامه یافته است.

تاکنون چندین بار اعضای خانواده سلطنتی ایران وژاپن به کشورهای یکدیگر سفرنموده اند.

شاهنشاه آریامهر درسال ۱۹۵۸ از کشور ژاپن بازدید فرمودند وولیعهد ژاپن «اکی هیتو» و «پرنسس می چیکو» یکبار درسال ۱۹۶۰ ویکبار درسال ۱۹۷۱ بایران سفرکردند همچنین پرنسس «میکاسا» برادر امپراطور ژاپن دراکتبر ۱۹۷۱ برای شرکت درجشن بزرگداشت دوهزارو پانصدمین سال شاهنشاهی ایران بکشور ایران آمدند. خانواده سلطنتی ونویسندگان ژاپنی کتابهای متعددی درباره جاده ابریشم نوشته اند که مورد توجه زیاد طبقات مختلف مردم ژاپن واقع شده است.

بسیاری از ژاپنی ها از پیروجوان بدیدن جاده ابریشم رفته اند تا درانجا ردپای مردم دنیای قدیم را که ازاین جاده عبور کرده اند تعقیب کنند. امروز مبادلات فرهنگی دوکشور بمراتب بیشتر از دوره های قدیم گسترش یافته است.

روابط نزدیک فرهنگی دوکشور بزودی وارد دوران جدیدی خواهد شد ودرآینده نزدیک میزان مبادلات فرهنگی دوکشور بحداکثر خواهد رسید.

پرسش، کشور ایران تا چه اندازه برای کشور ژاپن دارای اهمیت است؟

جواب، اهمیت مسئله نفت درروابط اقتصادی ایران وژاپن نمی تواند نادیده گرفته شود. درسال ۱۹۷۷ ژاپن جمعا ۲۷۸ میلیارد لیتر نفت خام وارد کشور خود کرد که معادل ۲۰٪ آن از ایران بود.

علاوه برنفت ایران یک عرضه کننده بزرگ گاز مایع به ژاپن که ازنظر انرژی فقیر است میباشد.

درسال ۱۹۸۵ مصرف نفت ژاپن تقریبا به ۱/۵ برابر امروز خواهد رسید واین کشور بدون داشتن منابع طبیعی نفت درکشور خود ناگزیر است به واردات نفت خود از ایران وسایر کشور ها اتکاء داشته باشد.

ژاپن از بسیاری جهات مدیون همکاری ایران است ویکی از مسائلی که واقعا حائز اهمیت میباشداینست که ایران نه تنها با صدور نفت بژاپن چرخهای صنایع این کشور را بحرکت درمی آورد بلکه امنیت نفتکشهای ژاپنی را نیز درمنطقه خلیج فارس تامین کرده است.

سؤال - گسترش روابط اقتصادی ایران وژاپن چگونه بوده است؟

جواب - تجارت بین دوکشور درسالهای اخیر از توسعه چشمگیری برخوردار بوده است. درسال ۱۹۷۷ ایران پنجمین صادرکننده بزرگ به ژاپن وهمچنین پنجمین خریدار بزرگ محصولات ژاپنی بوده است، ودراینمورد نسبت به کشورهائی چون تایلند سنگاپور واندونزی که همسایگان نزدیک ژاپن درجنوب شرقی آسیا هستند مقام بالاتری را داشته است.

با آنکه مبادلات دوجانبه تجارتی دوطرف درسال ۱۹۶۹ به رقم قابل ملاحظه ای رسیده بود اما در۸ سالی که به سال ۱۹۷۷ ختم میشود مبادلات تجارتی دوجانبه دوطرف به رقم حیرت انگیزی رسید و متجاوز از ۶ برابر رقم ۱۹۶۹ افزایش یافت، درهمین زمان صادرات ژاپن بایران معادل دوبرابر افزایش نشان داد.

درسال ۱۹۷۶ ارزش معاملات تجارتی ایران وژاپن به بیشترین حد خودرسید. درهمین موقع ژاپن بزرگترین واردکننده کالاهای ایرانی وسومین صادرکننده بزرگ کالا به ایران بود.

همراه با فعالیت های تجارتی دوکشور عامل مهم اقتصادی دیگر درروابط دوکشور فعالیت های سرمایه گذاری وبازرگانی شرکت های ژاپنی درایران است.

سرمایه گذاری ژاپنی ها درایران درطول سالهای ۱۹۷۵ تا ۷۶ برطبق گزارش سازمان مرکز سرمایه گزاریهای ایران که یک سازمان دولتی ایرانی برای حمایت وگسترش سرمایه گذاری های خارجی می باشد متجاوز از ۴۰٪ کل سرمایه گذارهای خارجی را درایران تشکیل میدهد.

بزرگترین رقم سرمایه گذاری درایران متعلق به ژاپنی ها است وپس از آن متعلق به ایالات متحده آمریکا وکشورهای اروپائی است.

بسیاری از موسسات ژاپنی که درایران سرمایه گذاری نموده اند سهم بزرگی را درپیشرفت های اقتصادی ایران داشته اند.

بسیاری از موسسات ژاپنی درپروژه های بزرگ توسعه وآبادانی کشور ایران مشارکت دارند بعنوان مثال هم اکنون چندین هزار مهندس وکارگر ژاپنی بطور شبانه روز مشغول اجرای پروژه عظیم پتروشیمی بندرشاهپور درجنوب ایران میباشند.

این کارخانه پتروشیمی بزرگترین کارخانه درنوع خود درخاورمیانه خواهد بود.

سؤال - سیستم سیاسی ژاپن به چه صورت است؟

جواب - قانون اساسی ژاپن که درسال ۱۹۴۷ بتصویب رسید برمبنای حاکمیت مردم واحترام بحقوق بشر میباشد. این قانون بشدت جنگ را بعنوان یک وسیله برای پایان دادن مناقشات بین المللی ممنوع میکند.

پارلمان ژاپن شامل مجلس نمایندگان ومجلس «سنا» میباشد.

بزرگترین حزب سیاسی ژاپن حزب لیبرال دموکرات است که هم اکنون حکومت را دردست دارد.

حزب لیبرال دموکرات ژاپن از سال ۱۹۴۷ با بدست داشتن اکثریت پارلمانی (بجز یک دوره کوتاه) همواره حکومت را دردست داشته است.

حزب های مخالف اصلی دیگر عبارتنداز حزب سوسیالیست، حزب کومی، حزب سوسیال دموکرات، حزب کمونیست ژاپن، وباشگاه لیبرال دموکراتیک جدید، درحال حاضر درپارلمان قدرت دولت وعوامل مخالف تقریبا بیک اندازه است. حزب لیبرال دموکرات ۲۵۴ کرسی از مجموع ۵۱۱ کرسی را درمجلس نمایندگان و۱۲۵ کرسی از مجموع ۲۵۲ کرسی را درمجلس سنا دردست دارد که تقریبا نصف مجموع کرسی ها درهر مجلس است.

بموجب قانون اساسی کشور امپراطور مظهر ژاپن ومظهر همبستگی مردم است که قدرت او از خواست مردمی ناشی میشود که قدرت را او تفویض نموده اند.

امپراطور درحقیقت شخص اول مملکت محسوب میشود اما قانون اساسی ژاپن تصریح میکند که امپراطور ژاپن دخالتی درامور دولتی ندارد ونقش معظم له اجراوشرکت دربرنامه های تشریفاتی کشور است.

امپراطور نخست وزیر را که توسط پارلمان معرفی شده است مامور تشکیل کابینه میکند و همچنین رئیس دیوان عالی کشور را که توسط کابینه نامزد میشود بمقام خود برمیگزیند.

امپراطور همچنین از طرف ملت خود قوانین و قراردادهائی را که بتایید پارلمان رسیده است اعلام میکند و همچنین مقامات را مفتخر بدریافت نشان میکند.

قانون اساسی ژاپن تنها قانون اساسی دردنیا است که بطور دائم استفاده از نیروی نظامی را برای حل مناقشات بین المللی ممنوع میکند. واین ممنوعیت نتیجه تجارب تلخی است که ژاپن درجنگ بین المللی دوم بدست آورده است.

وظیفه نیروهای زمینی، دریائی وهوائی ژاپن تنها دفاع از کشور بوده و بهیچ عنوان نمی توانند بکشورهای دیگر اعزام شوند. حکومت ژاپن اعلام نموده است که ژاپن هرگز اقدام به ساختن سلاح هسته ای یا مجهز شدن بسلاح های اتمی نخواهد نمود.

سئوال - شیوه زندگی مردم ژاپن چگونه است؟

جواب-حدود ۳۳ سال پیش که جنگ بین المللی دوم پایان یافت صدها هزار ژاپنی بکام مرگ فرو رفتند و اقتصاد کشور بکلی متلاشی گردید. درنتیجه ده سال تمام مردم ژاپن بخاطر مشقت های بعد از جنگ، کمبود مواد غذائی، نداشتن وسایل حمل ونقل عمومی و مشکلاتی که دراثر قطع ارتباطات، سیستمهای آبیاری، و تاسیسات عمومی بوجود آمد دچار عذاب و ناراحتی های فراوان بودند.

با تمام این مشکلات بدلیل کوشش های خستگی ناپذیر ملت ژاپن برای بازسازی، کشور، ژاپن توانست بطور باورنکردنی کشور خود را از نو بنا کند.

جمعیت کنونی ژاپن درحدود ۱۱۰ میلیون نفراست که تقریبا ۴ برابر جمعیت ایران است و این جمعیت درسرزمینی زندگی میکنند که مساحت آن تنها معادل ¼ خاک ایران است.

۶۰٪ مردم ژاپن شهرنشین هستند.

خانه های ژاپنی عموما درجومه شهرهای بزرگ ساخته شده اند و مردم برای کار بمراکز شهر میایند. شبکه حمل و نقل عمومی ژاپن، راه آهن های دولتی و خصوصی، موسسات اتوبوسرانی و قطارهای زیرزمینی ژاپن که درنوع خود از پیشرفته ترین تاسیسات حمل و نقل دردنیا هستند درساعات کوتاهی از روز می بایست توده های عظیم مردم را بمحل کاریا خانه های خود برسانند.

بطور معمول ساعات کار مردم از ساعت ۹ صبح تا ۵ بعدازظهر و با یکساعت توقف برای ناهار می باشد بیشتر مردم ژاپن صبح روز شنبه راهم کار میکنند و یکشنبه ها را تعطیل میکنند. مردم ژاپن اصولا به کارائی وپرکاری معروف هستند، اما این مسئله نمی تواند بطور کامل درست باشد واقعیت اینست که ژاپنی ها درمقایسه با استانداردهای بین المللی درحد متعادل کار میکنند واز اوقات فراغت و استراحت خود مانند سایر مردم دنیا حداکثر استفاده را میکنند.

مردم ژاپن اکنون می توانند وقت و پول بیشتری را برای تفریح و آسایش خود صرف کنند و این دلیل آنستکه سطح درآمد عمومی و همچنین میزان عرضه کالاهای مصرفی بسرعت دردوران بازسازی اقتصادی کشور افزایش یافته است. علت دیگر بالا رفتن سطح معلومات و فرهنگ عمومی وفرهنگ عمومی مردم بوده است که سطح انتظارات آنها را افزایش داده است. حد متوسطه عمر مردم ژاپن بدلیل پیشرفت و توسعه خدمات بهداشتی و درمانی بطور قابل توجهی افزایش یافته است.

ژاپن جزو کشورهائی است که درآن متوسط عمر دربالا ترین میزان خود قرار دارد، درسال ۱۹۷۷ متوسط طول عمر درژاپن برای مردان ۷۲/۷ سال و برای زنان ۷۷/۹ سال بوده است. حکومت ژاپن بوسائل گوناگون برای آسایش سالمندان و همچنین کودکان برطبق احتیاجات آنها کوشش میکند.

تعداد نفرات درخانواده های ژاپنی بدلیل کم شدن میزان زاد وولد رو بکاهش است و خانواده ها اکنون با داشتن بچه های کمتر بهتر می توانند از آنها نگهداری کنند.

رقابت برای راه یابی بمدرسه وموسسات اموزشی خوب بسیار فشرده است و دانش آموزان ژاپنی مجبورند قسمت زیادی از اوقات فراغت خود را بمطالعه بگذرانند.

درژاپن تحصیلات عمومی مورد حمایت و علاقه کامل مردم است و تقریبا تمام بچه ها از سن ۶ سالگی تا ۱۸ سالگی بمدرسه میروند و درحدود ۴۰٪ جوانان ژاپنی برای کسب معلومات عالی به کالج ها و دانشگاهها میروند.

با اینکه ژاپن از بسیاری منابع طبیعی محروم می باشد اما از نظر نیروی انسانی بسیار غنی است.

مردم تحصیل کرده و فعال ژاپن فرزندان سالم و خوشبختی تحویل جامعه خود میدهند تا آینده درخشان و پراز امیدی را برای کشور خود تضمین کنند.

مجموعه ساختمانی پارلمان ژاپن که شامل مجلس نمایندگان و مجلس سنا میباشد. حزب لیبرال دموکرات از سال ۱۹۴۷ تنها با یک وقفه کوتاه همواره زمام امور حکومت با ثبات ژاپن را دردست داشته است.

روزهای یکشنبه و سایر روزهای تعطیل برای مردم ژاپن یک روز سرشار از شادی و هیجان است. دراینجا مردم از بسته بودن خیابان پرازدحام «گینزا» بروی اتومبیلها درروز تعطیل حداکثر استفاده را نوده اند. مردم ژاپن سعی میکنند روزبروز از اوقات فراغت و تفریح خود بیشتر لذت ببرند.

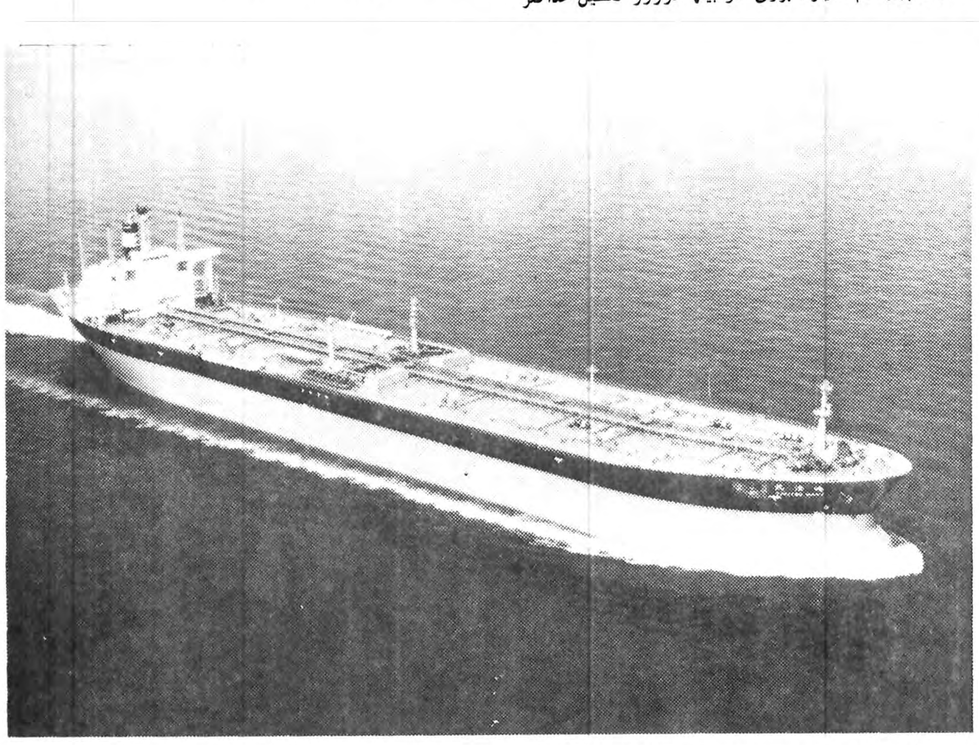

یک نفتکش عظیم ژاپنی که قسمتی از ۲۷۸ میلیارد لیتر نفت وارداتی ژاپن درسال ۱۹۷۷ را که ۲۰٪ آن از ایران بوده است حمل میکند. ایران همچنین یک عرضه کننده بزرگ گاز مایع به ژاپن است.

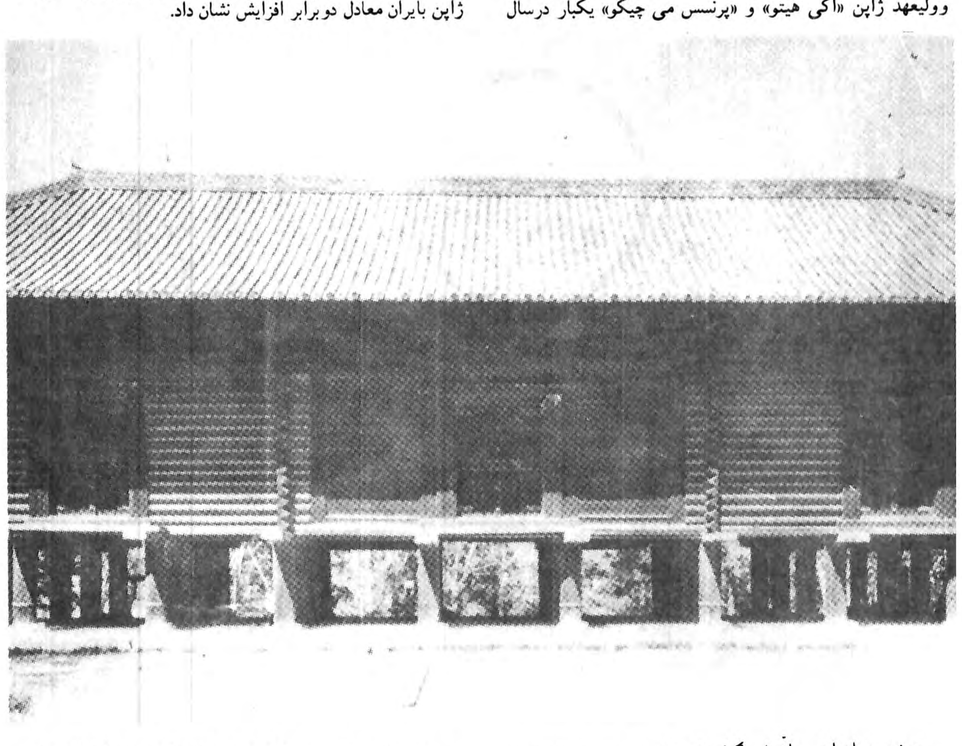

موزه جواهرات واشیاء گرانبهای «شوسوین» درپایتخت باستانی «نارا» دراینجا بسیاری اشیاء و آثار تاریخی وجوددارد که همراه با بودائیسم از چین به ژاپن اورده شده است و درانها تاثیر هنر و تمدن ایرانی بخوبی بچشم میخورد.

هوندا
چشم اندازی بر صنایع پیشرفته ژاپن و
بزرگترین تولید کننده موتورسیکلت در دنیا
هوندا بزرگترین سازنده موتورسیکلت در جهان در سال ۱۹۷۷ تعداد ۲۳۷۸۸۶۷ دستگاه موتورسیکلت تولید کرده است.
امروز تولید هوندا در ۵ قاره دنیا به بیش از ۱۴۰ کشور صادر می‌گردد و بدلیل مرغوبیت و کیفیت ممتاز، این تولیدات بزرگترین بازار فروش را به خود اختصاص داده است.
* چند ماه پیش کارخانجات هوندا ژاپن درسی امین سال فعالیت خود آخرین دستگاه از ۳۰ میلیون موتورسیکلت تولیدی خود را به بازار عرضه کرد. که نیمی از این تولیدات به کشورهای اقتصاد آزاد صادر گردیدند.
* تعداد کارکنان شرکت هوندا موتور ژاپن بالغ بر ۲۰/۰۰۰ نفر می‌باشد و تعداد کارخانجات هوندا در سراسر جهان ۲۵ مجموعه صنعتی بزرگ در ۲۴ کشور جهان است.
* دلیل بارز دیگر در تکنولوژی پیشرفته و گسترده هوندا کثرت انواع مدلهای تولیدی آن میباشد تنها در کشور ژاپن و برای استفاده داخلی ۳۴ مدل مختلف موتورسیکلت هوندا تولید میگردد و تعداد انواع مدلهای صادراتی آن به ۵۴ نوع بالغ میشود.
* توصیه می‌کنیم که برای شناخت بیشتر هوندا از غرفه ما در سیمین نمایشگاه بین‌المللی تهران که از تاریخ ۲۸ شهریور تا ۹ مهرماه برگزار میشود دیدن فرمائید.
HONDA
HONDA®
QUICK

سونائوسونودا وزیر خارجه ژاپن

سونائو سونودا که سابقا ریاست دبیرخانه کابینه ژاپن را بر عهده داشته و یکی از نزدیکترین دوستان و همکاران قدیمی تاکئو فوکودا نخست وزیر این کشور بشمار میرود، در دومین کابینه فوکودا با تصدی پست وزارت خارجه نقش مهمی را بر عهده گرفته است.

اولین وظیفه سیاسی که سونودا انرا بر عهده گرفت معاونت کدخدایی یکی از روستاها درست بعد از پایان یافتن جنگ جهانی دوم بود و هنگامیکه اندکی بعد اولین انتخابات پارلمانی ژاپن در دوران بعد از جنگ انجام گرفت سونودا با تصدی همان پست محقر معاونت کدخدایی بود که خود را نامزد عضویت در مجلس نمایندگان ژاپن کرد ولی بازنده شد. بعد از آن سونودا به کدخدایی دهکده‌ای که در آن بسر میبرد انتخاب گردید و در اوریل ۱۹۷۴ برای دومین بار خودرا کاندیدای عضویت در مجلس نمایندگان کرد و این بار پیروز گردید. از آن تاریخ تا کنون سونودا یازده مرتبه پی در پی بنمایندگی پارلمان کشورش انتخاب شده است.

وزیر خارجه کنونی ژاپن هنگامیکه فعالیت خود را در صحنه سیاست ملی اغاز کرد به حزب دمکراتیک که در آن زمان دومین حزب محافظه کار کشور بشمار میرفت ملحق شد. این حزب و حزب لیبرال ژاپن در ۱۹۵۵ در یکدیگر ادغام شدند و حزب لیبرال دمکراتیک ژاپن (ال پی دی) را بوجود اوردند.

سونودا که در ان ایام هنوز سیاستمدار جوانی بود با قوت و اعتماد به نفسی که در رفتارش با رهبران سالخورده تر حزب نشان میداد برای خود وجهه و نفوذی کسب کرد که بزودی او را به لقب «سینن شوکو» یعنی «ترک جوان» ملقب ساختند.

ویژگی بر جسته سبکی که کارهای سیاسی سونودا را از بسیاری سیاستمداران دیگر ممتاز می کند، وفاداری مصممی است که همیشه نسبت به معتقدات سیاسی خود نشان داده است. او در طول سالیان متمادی از فوکودا که بطور خستگی ناپذیر لزوم اصلاح شیوه های کار سیاسی محافظه کاران ژاپنی را توصیه کرده پشتیبانی بعمل اورده است. با اینکه فوکودا در انتخابات ریاست حزب لیبرال دمکرات در ۱۹۷۲ شکست خورد و بسیاری از اشخاص فکر می کردند که دیگر تنها شانس اندکی برای او باقیمانده است که بتواند بخت خود را برای احراز ریاست حزب مجددا آزمایش کند. سونودا باز هم در پشتیبانی کردن از فوکودا دچار تردید نگردید و وفاداری‌اش را باو علیرغم تمام تردیدهایی که برای بسیاری از دوستان دیگر نخست وزیر کنونی پدید امده بود حفظ کرد.

فعالیت های سیاسی سونودا مخصوصا در پارلمان ژاپن بسیار پر مشغله بوده است. وی صرفنظر از اینکه ریاست کمیته های متعدد را در مجلس نمایندگان بر عهده داشته از ۱۹۶۵ تا ۱۹۶۷ بعنوان نایب رئیس آن مجلس نیز کار کرده است. بعلاوه او تا کنون دوبار بعنوان رئیس کمیته سیاسی فراکسیون پارلمانی حزب لیبرال دمکرات که معمولا یکی از مهمترین و پر طرفدار ترین مناصب در حزب حاکم ژاپن شناخته میشود خدمت کرده است. در دومین دوره تصدی ریاست آن کمیته سونودا نقشی بسیار خطیر در تنظیم و به تصویب رساندن قانون دانشگاهی ژاپن ایفا کرد و این قانونی بود که در بهبود اوضاع دانشگاههای ژاپن و عادی کردن فعالیت های دانشجویان این کشور تأثیری بزرگ باقی گذاشت.

او همچنین در تحصیل موافقیت اکثریت پارلمان با معاهداتی که ژاپن در ۱۹۶۵ با جمهوری کره (جنوبی) با هدف اعاده روابط عادی میان دو کشور امضاء کرد سهمی بسزا داشت. در ۱۹۶۸ هنگامیکه وزیر بهداری و رفاه عمومی در کابینه ساتو - نخست وزیر وقت ژاپن بود با وجود مخالفت ها و اعتراضاتی که از طرف صاحبان صنایع کشور ابراز گردید این واقعیت را قبولاند که شیوع بیماری معروف به «میناماتا» یکی از بیماریهایی که مشکلات بیشماری برای بهداشت ملی مردم ژاپن بوجود میاورد - معلول تخلیه کردن زائدات کارخانه ها در آب اوقیانوس بوده است. کاری که بلافاصله بعد از آن بوسیله سونودا در همان پست (وزیر بهداری و رفاه) انجام گرفت تهیه و به تصویب رساندن سلسله قوانینی بود که بیماران مبتلی به امراض ناشی از آلودگی محیط زیست را در زیر چتر حمایت قانون قرار میداد.

سونودا در یکی از جزایر آماکوزا که نزدیک ساحل غربی کیوشو(یکی از چهار جزیره بزرگی که بخش اصلی خاک ژاپن را تشکیل میدهند) بدنیا امده است. وی بعد از آنکه با تحمل دشواریهای طاقت فرسا تحصیلات دبیرستانی را به پایان رساند در شهر زادگاهش پیشه آموزگاری در مدارس ابتدایی را در پیش گرفت اما طولی نکشید که از طرف ارتش احضار شد و سپس به جبهه جنگ اعزام گردید. او که از ۲۴ تا ۳۱ سالگی در حقیقت بهترین سالهای جوانی‌اش را در میدانهای کارزار گذرانده خاطرات بسیار ناگواری از صحنه های جنگ جهانی دوم دارد که او را به یکی از پرشورترین صلح دوستان کشورش تبدیل کرده است.

صنعت کشتی سازی

مردم ژاپن از حدود ۶۰۰ سال قبل از میلاد مسیح کشتی میساختند

تاریخچه صنعت کشتی سازی

درصورتیکه بخواهیم در تاریخ صنعت کشتی سازی در ژاپن بصورتی دقیق شویم که تمام گذشته این صنعت بحساب آورده شود، ناچاریم یادآوری کنیم که ساخت کشتی ها دراین کشور ازبیش از ۲۰۰۰ سال قبل اغاز شده است. درواقع تحقیقات دقیق تر ما را به این نتیجه میرساند که ژاپنی ها از گذشته‌ای بسیار دور - درحدود ۶۰۰ سال قبل از میلاد مسیح - شروع به کشتی سازی کرده‌اند و نسبت تولید کشتی های چوبی باین ترتیب نزد مردم ژاپن دارای قدمتی است که نظیرش را در تاریخ بسیاری از کشورهای تولیدکننده کشتی های مدرن امروزی نمیتوان یافت.

با اینحال، کشتی سازی بصورت مدرن آن در ژاپن، تنها بعداز نیمه اول قرن نوزدهم آغاز گردیده است و همانطورکه قبلا نیز درجای دیگری ازاین مقالات یادآوری کرده‌ایم نخستین سفاینی که بدست صنعتگران ژاپنی با کف و بدنه فولادی ساخته شدند درسالهای ۱۸۷۱ تا ۱۸۹۰ تکمیل گردیده‌اند.

نخستین جنگ جهانی برای صنعت کشتی سازی ژاپن، یک دوره رونق بارمغان اورد. تجارب فراوانی که در سالهای آن جنگ اندوخته شد و تکنیک های مدرنی که در کارگاههای کشتی سازی ابداع گردید برای این صنعت در ژاپن بسیار سودمند واقع شد. در ۱۹۴۰ یعنی یکسال قبل ازآنکه آتش دومین جنگ جهانی شعله‌ور شود ۱۰ میلیون تن کشتی از کارگاههای کشتی سازی ژاپن باب انداخته شده بود.

درسالهای جنگ دوم جهانی، کارگاههای کشتی سازی ژاپن بشدت بمباران شدند و تقریبا با خاک یکسان گردیدند. اما بمحض آنکه جنگ بپایان رسید تلاش خستگی ناپذیر کشتی سازان ژاپنی برای ترمیم ویرانیها اغاز گردید و طولی نکشید که در ژاپن نه تنها دیگر اثری از خرابیهای جنگ برجای نماند، بلکه اولین مقام بین المللی درکشتی سازی همچون پاداش کوششهای خستگی ناپذیر که درتمام کارگاههای ژاپن صورت می گرفت نصیب این کشور گردید. این مقام والا که از ۱۹۵۶ به ژاپن تعلق گرفته تاکنون محفوظ مانده است و لااقل بادرنظرگرفتن شرایطی که امروز درجهان بچشم میخورد نمی توان انتظار داشت که مقام ممتاز و جهانی کشتی سازی ژاپن را هیچ کشور دیگری تا مدتهای طولانی تهدید کند.

درسال مالی ۱۹۷۱ بین کارگاههای کشتی سازی ژاپن و موسسات یا اشخاص مختلف داخلی قراردادهایی برای ساخت ۲۸۵ فروند کشتی از انواع متفاوت بامضاء رسید. وزن مجموع این سفارش ها ۷/۷۴۰۰۰۰ تن - درمقایسه با سفارشهای داخلی که درسال قبل ازان به موسسات کشتی سازی ژاپنی داده شد ۸۸ درصد بیشتر بود. کارگاههای کشتی سازی ژاپن درحقیقت تنها با انجام سفارش های داخلی عملکردی برابر با ۶۵۷۱۰۰/ میلیون ین در ۱۹۷۱ داشته‌اند. درهمان سال ۱۱۴ فروند کشتی نیز از طرف ژاپنی ها به ممالک دیگر صادر گردید که ۷/۲۳۰/۰۰۰ تن ظرفیت و ۷۳۳۰۰۰/ میلیون ین ارزش داشتند و رشدی معادل ۴۳ درصد را در فعالیت صادرات کشتی سازان ژاپنی درمدت یکسال نشان میدادند درصورتیکه ارقام بالا را در کنار یکدیگر قرار دهیم باین نتیجه خواهیم رسید که درسال ۱۹۷۱ رویهمرفته ۳۹۹ فروند کشتی در ژاپن ساخته و باب انداخته شده است که جمعا ۱۴/۹۷۰/۰۰۰ تن ظرفیت و ۱/۳۹۰/۷۰۰ میلیون ین ارزش داشته و نشان دهنده تنزلی معادل ۱۰ درصد نسبت به سال قبل ازان بوده است. برای روشن کردن دلایل تنزلی که دراینجا اشاره کردیم نیازمند توضیحاتی هستیم که مجال ذکر انها درمقاله حاضر وجود ندارد.

برای نخستین بار ظرف ۱۰ سالی که از ۱۹۶۱ آغاز گردید، کشتی سازان ژاپنی سفارش هایی از مشتریان بازار داخلی دریافت کردند که بیشتر از سفارش های دریافت شده از مشتریان خارجی بود. ازجمله مالکان ژاپنی دران سال ساخت ۲۰ فروند کشتی نفت‌کش را که هریک ۲۰۰ هزارتن و یا بیشتر ازان باید ظرفیت میداشتند به کارگاههای کشتی سازی داخلی سفارش دادند. مجموع این سفارش ها ظرفیتی معادل ۳/۴۷۰/۰۰۰ تن را دربرمی گرفت که در مقایسه با رقم مربوط به ظرفیت سفارش های داخلی سال قبل ازان سه برابر رشد کرده بود.

درسال مالی ۱۹۷۱ درآمدی که از صدور کشتی نصیب ژاپن میشد به سبب ۴۷ درصد تنزلی که در دریافت سفارشهای صادراتی روی داد (در مقایسه باسال مالی ۱۹۷۰) کاهش یافت و این تنزل منعکس کننده رکود دامنه‌داری بود که تا حدود زیادی تحت تاثیر عوارض ناخوشایند ابهام و پریشانی وضع پولی بین المللی نیز قرار داشت و در سطح جهانی گریبانگیر موسسات کشتی سازی شده بود.

بهرحال مرغوبیت و عظمت توام راندمان کشتی های ساخت ژاپن و سهم بزرگی که این صنعت هنوزهم در بازار کشتی های صادراتی جهان دارد، یکی از عواملی است که تاکنون نقش برجسته‌ای را در بسط و تسهیل بازرگانی بین المللی ایفاء کرده است.

در ۱۹۷۱ ژاپن مجموعا هم ارزش ۶۴۵۶۰۰ میلیون ین کشتی به کشورهای دیگر جهان فروخته است. با عملکردی دراین ابعاد صنعت کشتی سازی ژاپن در زمینه فروش های صادراتی مقام ممتازی کسب کرده است که تنها صادرات صنایع فولادسازی و اتومبیلسازی ژاپن، مرتبه های بالاتر ازان را اشغال میکند.

سیاست کشتی سازی ژاپن

ژاپن، کماکان مصمم است که در زمینه سیاست کشتی سازی ازاین هدف پیروی کند که برای ایجاد هماهنگی بیشتر بین خود و سایر کشورهای پیشرفته صنعتی، اولویت بیشتری قایل گردد. علاوه براین اعطای کمک های فنی واقتصادی بیشتر به کشورهای درحال رشد جهان سوم یکی دیگر از عناصری است که چنان سیاستی را بوجود اورده است. از اینها که بگذریم، ایجاد ایمنی بیشتر درتمام سیستم کشتیرانی و دنبال کردن و کامل نمودن ابداعات تکنولوژیکی درساخت کشتی ها و توجه روزافزون به لزوم همکاری صنعت کشتی سازی در مبارزه برضد آلودگی محیط زیست هدفهای دیگری است که موسسات کشتی سازی ژاپن خود را متعهد میدانند تا بانها وفادار بمانند.

کارخانجات فوجی ژاپن در ایران تقدیم میکند

موتورسیکلت فوجی اس - تی ۱۳۵ شاهکار صنایع ژاپن با قدرت بی نظیر
تنها موتورسیکلت منحصر بفرد بادو اگزوز

نمایندگان فروش موتورسیکلت فوجی در شهرستانها
۱- استان خراسان آقای حاجی ابوالقاسم عرفانی
۲- کرج آقای حاجی عبدالحسین برزمحمدی
۳- تبریز آقای حمفر صباح نو - اراک آقای علی بیگلوئی
۵- کرمان آقای مهدی کریمی
۶- یزد آقای محمود جمالی
۷- اهل آقایان محمد ناظمی و نعمت‌الله حداد
۸- لنگرود آقای رضا رسولپور
۹- اصفهان آقای برادران پرورش
۱۰- خرمشهر آقای علمدار کرمی
۱۱- کاشان آقای حسین شاطریان
۱۲- ملایر آقای علی محمد افشار
۱۳- راهدار آقای ایرج ارامی
۱۴- بم آقای علی رمضانی زاد
۱۵- گنبدکاوس آقای عیدی صحتی
از شهرستانیکه نماینده مدار بم نماینده فعال پذیرفته میشود

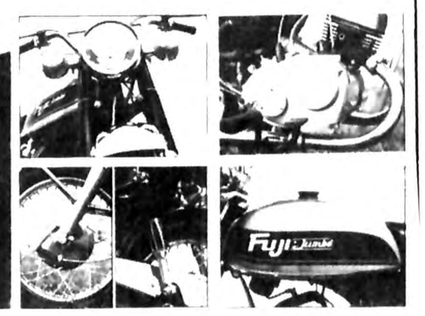

نماینده انحصاری در ایران شرکت انجین کالا خیابان سعدی ساختمان تقی‌نیا
تلفن ۳۱۴۸۸۹-۵۳۶۷۷۱ مرکز پخش تهران خیابان مولوی جنب تشکیلات فروشگاه ایران پخش

گرایش‌های اقتصادی در ژاپن

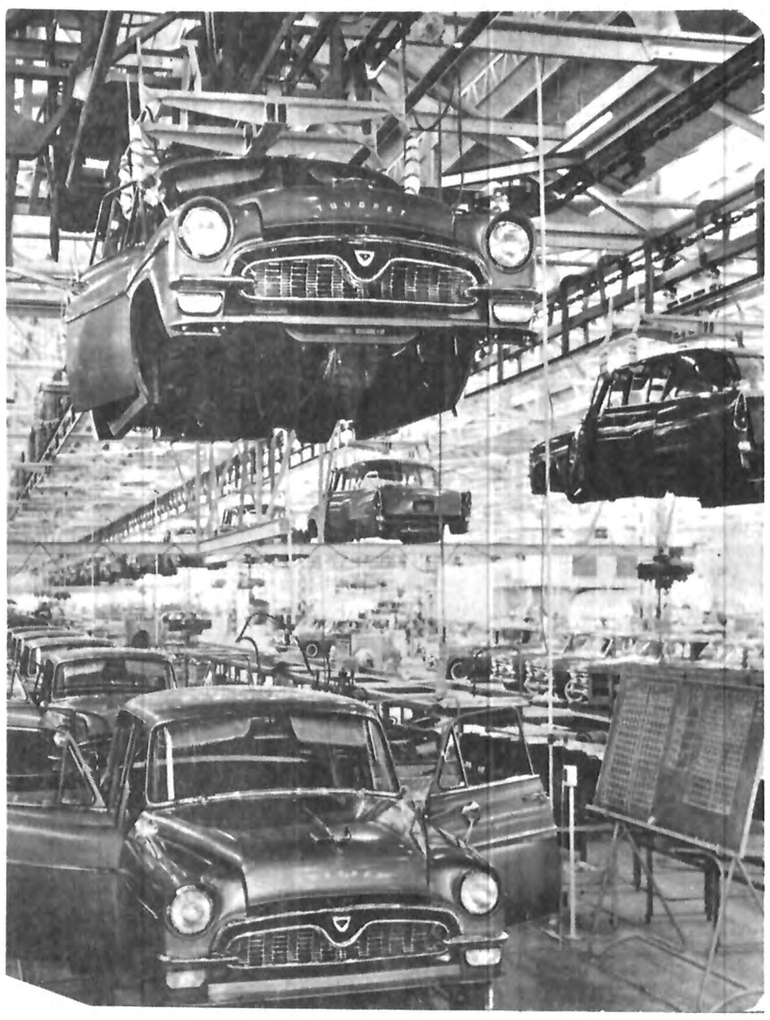

یکی از کارخانجات عظیم اتومبیل سازی ژاپن

دولت ژاپن ۷ درصد رشد واقعی اقتصادی را بعنوان هدف خود برای سال های ۱۹۷۸ در نظر گرفته است. تعیین این هدف از طرف دولت ژاپن جوابی است که به تقاضای اکثر کشورهای صنعتی جهان داده شده است زیرا این کشورها انتظار دارند که ژاپن با سرعت دادن به حرکتی که خود در راه توسعه اقتصادی انجام میدهد به از سر گرفته شدن رونق در اقتصادهای ممالک دیگر دنیا نیز کمک کند.

اما صرفنظر از انتظاری که کشورهای صنعتی از ژاپن دارند، حتی در صورتیکه فقط منافع اقتصادی خود ژاپن را در نظر بگیریم باز هم متوجه می شویم که هدف تعیین شده برای رشد واقعی اقتصاد این کشور در سال جاری باز هم ضرورت دارد در

واقع تنها با چنین آهنگ سریعی است که اقتصاد ژاپن میتواند ثبات خود را تضمین کند و حداکثر فرصت های ممکن را برای اشتغال نیروی انسانی فراهم سازد و موازنه مطلوب را در روابط اقتصادی، خارجی و در پرداخت های خارجی ژاپن بوجود آورد.

فرضیاتی که در حال حاضر برای دفاع از سیاست اقتصادی جاری ژاپن مورد استفاده قرار می گیرند بر این اساس تکیه دارند که از سر گرفته شدن عمومی رونق اقتصادی باید در نیمه اول سال جاری با حرکتی تازه در زمینه سرمایه گزاریهای بخش خصوصی، درکارخانه ها و بصورت نو کردن تجهیزات صنعتی صورت خواهد گرفت تکمیل نماید. کارشناسانی که

نکات بالا را از قول آنان نقل کرده ایم ضمنا پیشگویی می کنند که مازاد موجود پرداختهای خارجی ژاپن در نیمه دوم امسال بسرعت کاهش خواهد یافت و از تقریبا ۹ میلیارد دلاری که در حال حاضر محاسبه میشود به چیزی در حدود ۶ میلیارد دلار خواهد رسید.

انتظار میرود سرمایه گذاریهای قابل پیش بینی بخش خصوصی برای توسعه کارخانه ها و تازه کردن ماشین آلات و تجهیزات در نیمه دوم سال جاری با آهنگی بسیار سریع پیشرفت کند، ولی مشروط بر اینکه از طرفی دولت ژاپن به وعده خود درباره وضع امتیازات مالیاتی و اعتباری برای سرمایه گزاریهای جدید وفا کند و از طرف دیگر تدابیری که برای توسعه منابع تولید نیرو و همچنین در زمینه

ذخیره کردن نفت خام مورد پیش بینی قرار گرفته است جامه عمل بپوشد.

در زمینه پرداخت های بین‌المللی پیش بینی می شود که صادرات ژاپن از لحاظ حجم تقریبا دست نخورده بماند ولی از طرف دیگر از رشد ارزش صادرات کاسته شود. طبق بر آوردهای جاری آهنگ رشد ارزش صادرات ژاپن در سال مالی ۱۹۷۸ از ۱۵ درصدی که در اوایل سال جاری بوده است به کمتر از نصف کاهش خواهد یافت و رشد واقعی آن به رقمی در حدود ۷ درصد تنزل خواهد یافت. مفهوم عملی آنچه که گفته شد این است که دگرگونی های مورد پیش بینی برای پرداخت های خارجی و خصوصا صادرات ژاپن منعکس کننده نوعی حرکت در جهت

متوازن کردن بیشتر بازرگانان در مقیاس جهانی آن خواهد بود و علاوه بر این افزایش ارزش «ین» (واحد پول ژاپن) را نیز بخودی خود جامه عمل خواهد پوشاند.

در طرف دیگر این معامله، واردات ژاپن قرار گرفته و انتظار میرود در سال جاری ۱۳ درصد رشد کند. این اندازه افزایش در مقایسه با رشدی که بمیزان ۸ درصد در سال مالی گذشته داشته است انعکاسی از توسعه تقاضا در بازار داخلی ژاپن بشمار خواهد رفت. افزایش واردات سبب خواهد گردید که مازاد پرداختهای خارجی ژاپن همانطور که قبلا نیز یاد آوری کردیم به ۶ میلیارد دلار، (در مقایسه با تقریبا ۹ تا ۱۰ میلیارد دلار مازاد سال مالی ۱۹۷۷) محدود شود.

طرح بودجه ای که برای سال جاری از طرف دولت ژاپن تهیه شده پیرو این هدف است که قبل از هر چیز برای رشد داخلی اقتصاد کشور انگیزه هایی نیرومند بوجود آورد، بطوریکه قوت این انگیزه ها برای تحقق بخشیدن به هدف ۷ درصد رشد واقعی در سال جاری کفایت کند. هدف بزرگ دیگر بوجود آوردن توازن واقعی تر در پرداخت ها است.

رسیدن باین هدفها نیاز به صرف وجوه قابل ملاحظه ای از طرف بخش دولتی خواهد داشت که طبق پیش بینی طراحان بودجه افزایش بسیار قابل رویت بمیزان ۲۰/۳ درصد در مقایسه با بودجه سال قبل در مخارج دولت ژاپن ایجاد خواهد کرد.

از طرف دیگر برنامه ای که دولت ژاپن برای سرمایه گذاری و در زمینه اعطای وام ها دارد، افزایشی معادل ۱۸/۷ درصد را در مقایسه با سال قبل منعکس می کند.

در کتاب سفیدی که درباره همکاریهای اقتصادی خارجی از طرف وزارت امور بازرگانی و صنعت بین‌المللی ژاپن انتشار یافته نیاز به حصول افزایشی قابل ملاحظه درکمک های توسعه وعمرانی بخش دولتی وبسط بیشتر همکاریهای اقتصادی با مشارکت اساسی بخش خصوصی ـ کمک بیشتر به توسعه اقتصادی متوازن کشورهای دریافت کننده کمک های عمرانی و پاسخگویی واقع بینانه تر و موفقیت آمیز تر به مساله سازگاری در روابط و برنامه های صنعتی مورد تاکید قرار گرفته است.

کل وجوهی که از ژاپن به کشورهای در حال توسعه جهان سوم سرازیر شده در ۱۹۷۶ بالغ بر ۴۰۰۲/۶ میلیون دلار بوده که این رقم ۱۱۱۰ میلیون دلار یا ۳۸/۵ درصد از آنچه که در سال قبل از آن جریان داشته بیشتر است. حصول این افزایش جریان یافته بیشتر از هر چیز دیگر مرهون نیرومندی عواملی است که باعث بهبود همکاریهای اقتصادی بر مبانی غیر دولتی گردیده اند.

افزایشی که بآن اشاره کردیم نسبت کمک های اقتصادی ژاپن (برای ممالک نیازمند را) به

ارزش نا خالص در امد ملی آن از ۰/۵۹ در صد در ۱۹۷۵ به ۰/۷۲ در صد در ۱۹۷۶ افزایش داده است.

با وجود این ناگزیریم یاد آوری کنیم که کمک های توسعه و عمرانی رسمی ژاپن به کشورهای نیازمند در ۱۹۷۶ بمیزان ۳/۷ در صد تنزل یافته و به ۱۱۰۴/۹ میلیون دلار رسیده است. این کاهش معلول عواملی بوده که از آن میان تاخیرهایی که در پرداخت ها حادث گردیده بیش از همه دارای تأثیر بوده است.

«تاکئوفوکودا» نخست وزیر ژاپن اعلام کرده است که یکی از برنامه های سیاست اقتصادی دولت وی پذیرفتن تحولی در جهت اصلاح نقش پول کشور است. طبق گزارشهایی که در این باره وجود دارد دولت «فوکودا» در نظر دارد این هدف را با افزودن ثبات اقتصادی وازطریق بکاربستن تدابیری که به عقیده وی باید هرچه زودتر مورد استفاده قرار گیرند، جامه عمل بپوشاند.

نخست وزیر ژاپن برای حصول این مقصود سه شرط قبلی مهم قایل شده است.

۱ـ بوجود آمدن ثبات و استحکام در موازنه پرداخت های بین‌المللی.

۲ـ ثبات قیمت ها.

۳ـ ثبات و استحکام شرایط اقتصادی در داخل کشور.

تاکئو فوکودا گفته است که اوضاع برای تحقق یافتن دو شرط نخستین بنحو قابل توجهی بهبود یافته، اما ثبات مطلوبی که برای شرایط اقتصادی در داخل ژاپن مورد نظر دولت است هنوز بمرحله‌ای نرسیده که وی بتواند اصلاح و دگرگونی نقش «ین» را بصورتی که وعده داده است رسما اعلام کند.

تردید نیست که اگر قرار باشد حصول ۷ در صدر شد اقتصادی واقعی برای ژاپن در طول سال مالی جاری امکان پذیر گردد این کشور چاره‌ای نخواهد داشت جز آنکه سیاست های اقتصادی خود را بقدر کافی با

قوت و جرات پی گیری کند.

شاید روشن ترین دلیل عبرت انگیزی که بتوان برای دفاع از این نظر ذکر کرد اشاره‌ای به تجارتی است که در گذشته نزدیک آزمایش شده‌اند. بعنوان مثال در سال گذشته بود که به شهادت آمارهای مقدماتی آهنگ رشد واقعی اقتصاد ژاپن بطرز فاحشی دچار تنزل شد و در سه ماهه ژوئیه تا سپتامبر به ۰/۵ در صد (در مقایسه با سه ماهه قبل از آن که ۱/۷ در صد بود) تنزل کرد.

هدفهایی که دولت ژاپن و رهبران اقتصاد ملی این کشور برای سال مالی جاری در نظر گرفته‌اند بقدر کافی اهمیت دارند

تا به ما اجازه علاوه کردن این نکته را بعنوان آخرین کلام در بحث راجع به وضع اقتصادی ژاپن بدهند که هوشیاری آمیخته باجدوجهد وپی گیری ووفادار ماندن به روح خستگی نا پذیری بارزی که همواره از صفات بر جسته مردم ژاپن شناخته شده‌اند، امروزهم از هر زمان دیگر مورد نیاز هستند تا ژاپن بتواند نسق های ایده آل را در اقتصاد ملی خودش و رمق و رونقی را که اقتصادهای دنیای صنعتی بشدت نیازمند آن است در خارج از مرزهای ژاپن ایجاد کند.

این یک نمونه اتومبیل برقی است که باهمکاری آژانس علوم وتکنولوژی صنعتی ژاپن طراحی شده وباطریهای آن می توانند تا ۵۰۰ کیلومتر کارکنند.

درد بی‌درمانی به نام اتومبیل داری!

روزنامه اطلاعات آخرین امیدی است که من برای حل مشکل خود و ۱۲ هزار هموطن دیگرم که مشکلی نظیر من دارند به‌آن‌رو آورده‌ام، بامید آنکه شاید شما لااقل بما بگوئید چه باید بکنم و جواب سئوالهای مرا که شاید در حل این مشکل عمومی موثرباشد بتوانید بدهید.

من به‌بیماری وبا، التوریاچیزی نظیر آن دچار نشده‌ام که شاید باچندروز مداوا و استراحت سلامت خود را بازیابم بلکه بیك درد پیچیده ومبهم مثل یك معمای سردرگم مبتلا شده‌ام. میپرسید چیست؟ بیماری اتومبیل‌داری، یعنی بیماری لاعلاجی بنام داشتن فیات ۱۲۵ لهستانی !

من از شما عاجزانه خواهش میکنم که عادلانه درمورد این مشکل باین کوچکی که‌تبدیل به‌درد باین بزرگی شده است قضاوت کنید و درصورت‌امکان مرا راهنمائی فرموده نامه‌ام راچاپ کنید تاچاهی راکه من ندانسته به‌آن‌افتاده‌م بدیگران نشان بدهید، که‌شاید من‌وشما باین‌طریق کمك‌بزرگی به‌مردم وطن خودمان کرده و دست سوداگران سودجو و فرصت طلب بیگانه را از بازار شلوغ و بی‌دفاع کشورمان بتدریج کوتاه کنیم.

مشکل من از آنجا شروع شدکه چند ماه پیش پس از پایان تحصیلاتم ازیکی ازکشورهای خارجی بمملکتم برگشتم وبرای سهولت درکار وزندگی خودم تصمیم گرفتم اتومبیلی تهیه‌کنم. نتیجتا بوسیله آگهی روزنامه بوجود اتومبیل فیات ۱۲۵ لهستانی پی‌بردم وشرایط سهل وآسان آن توجه مرا جلب کردودرپی یك مذاکره بانمایندگان‌شرکت اینگرسول، اتومبیل فیات ۱۲۵ مدل ۷۷را بمبلغ ۵۴هزارو چهارصد تومان خریدم که‌ناگفته نماند از همان ابتدای امر اشکالات کوچك وبزرك زیاد داشت که نماینده فروش‌می‌گفت درزمان باصطلاح خودشان «آب‌بندی» برطرف خواهد شد و بعداز گارانتی ۲۰۰۰ کیلومتری همه این عیوب ازبین خواهد رفت. حال‌آن که‌نه‌تنها این معیب بعداز بارها مراجعه به‌تنها تعمیرگاه مجاز در خیابان شیروخورشید وتعمیرگاه های اتومبیلهای دیگرنیز برطرف نگشت بلکه دردی‌هم به دردهای دیگرآن افزوده شد و بعداز ۷۰۰۰ کیلومتر اتومبیل نوبه‌صورت قارقرکی درآمدکه معمولا ماشینهای دیگر بعد از سالهای کارمداوم شایدباین صورت دربیایند، نه در حالیکه هنوز اتومبیل مزبور درزمان گارانتی میباشد!

بهرحال به‌تعمیرگاه مجاز فیات‌درخیابان شیروخورشید مراجعه کردم‌که اظهار داشتند لوازم یدکی آن پیدا نمیشود و بهتر است مابه‌شرکت اینگرسول مراجعه کنیم وکسب تکلیف نمائیم‌که آنهم بعداز دوروز مراجعه‌ی بی‌فایده به‌آن شرکت و تلفنهای مکررمتوجه شدم که شرکت مزبوربعلت ورشکستگی تنها فروشگاه مجاز لوازم یدکی خود درخیابان شیروخورشید را بسته در حالیکه طی نامه مورخ۲۵جولای متعهد شده‌بودکه تاتاریخ۶ آگوست ۷۸ مطابق با ۱۵ر۵ر۵۷ فروشگاه مزبور رابازکند.

البته طبیعیست که افراد شرکت مذکور نیز بهیچ طریقی قابل ملاقات وتماس بامصرف کننده نیستند.

بهرحال آخرین فکری‌که برای فرار از این دام به‌ذهنم رسید آن‌بودکه مستقیما بارایزنیهای بازرگانی تماس بگیرم ومقامات مورد نظر نیز مرا به‌آقایی‌که‌عندللزوم نام خواهم برد و گویا مسئول خرید این ماشینهای پردردسر و وارد کردن آنها به‌کشورماست معرفی کردندکه ایشان نیز در کمال خونسردی و بی‌تفاوتی شماره تلفنی به من دادند که متوجه شدم شماره‌تلفن تعمیرگاه مجاز فیات در خیابان‌شیر خورشید است، یعنی همان جای اولی که‌بودم!

البته بعدا بطوری که مطلع شدم این اتومبیلهائی‌که ما در سه ماه پیش پنجاه واندی هزار تومان بابتش پول پرداخته‌ایم اکنون به‌مبلغ سی هزار تومان و با پنجهزارتومان پیش قسط وماهی هزار تومان بفروش میرسد.

حالا از شما میپرسم چه‌کسی از این موقعیت بسیار خوب استفاده خواهد کرد و ناآگاهانه خود را بدام بزرگی خواهد انداخت، مگرنه‌اینکه طبقه کم‌درآمد اجتماع؟ آیاآنها آدمهای دیگری غیر از مردم اجتماع ماهستند و نباید از حقوق و منافعشان دفاع کرد؟!

به‌من بگوئید آیا این‌گونه شکایتها را به‌کجا باید برد به‌اتاق اصناف، باتاق بازرگانی، بوزارت امور خارجه، دادگستری و یاچه مقام‌دیگری باید مراجعه کنم و چه‌کسی میتواند جلوی این کشورهایی راکه اجناس خراب و دست دوم خود را وارد مملکت در حال رشد مامیکنند بگیرند؟!

ایکاش شمابمن می‌گفتیدبایدبه‌کجا شکایت‌ببرم، مگر من وآدمهائی نظیر من چه درآمدی داریم که باید اتومبیلی بخریم که درمدت سه‌ماه بیش‌از ۱۵هزار تومان ضررقیمت وچیزی معادل آن ضرر تعمیرش رابپردازیم و آیا وقت‌وپول بندمو شما ارزش این بررسی وگله وشکایتها راندارد؟!

مهران ـ خریدار درمانده اتومبیل

روستای «ینگه‌جه» فراموش شده

روستای «ینگجه» که یکی‌از بزرگترین روستاهای آذر شهر است از نظر قدمت تاریخی و همچنین فراوانی جمعیت و کشاورزی ، سایر روستاهـای آذرشهر را تحت‌الشعاع خـود قرارداده است ولی متاسفانه این روستا فاقد امکانات رفاهی است وبنابه شواهدی که در زیر ذکر میگردد مسئولان امر به نیازهای‌این روستابی‌توجهی نشان میدهند :

۱ـ حدود چند سال پیش اعتبار راهسازی این روستا تعیین شده بود که سال گذشته زیرسازی آن بدون توجه به نقشه داده شده ، درست عین خیابان علی‌آباد آذر شهر کج‌و معوج انجام شد ولی تابحال از آسفالت آن خبری نشده و معلوم نیست اهالی این روستا تاکی به جای هوای سالم از گردوغبار این خیابان استفاده خواهند کر.

۲ـ هنوز که هنوز است اهالی این روستا به علـــت بی‌توجهی مسئولان امر ازآب بهداشتی (لوله‌کشی) و برق بی‌بهره هستند و از آبهای‌غیر بهداشتی و چراغهای موشی قدیم استفاده می‌کنند !

۳ـ نداشتن دبیرستان نیزیکی دیگر از گرفتاریهای اهالی‌است و دانش‌آموزان این روستا به محض اتمام دوره ابتدائی‌برای ادامه تحصیل باید به آذرشهر عزیمت کنند.

٤ـ اهالی ینگجه به علـــت نداشتن بیمارستان و زایشگاه نیز با مشکلات زیادی مواجـه هستند، زیرا بیمارانی که‌احتیاج به‌درمان فوری داشته‌باشند باید به‌آذرشهر انتقال یابند که این عمل تارسیدن بیمار به پزشک خالی از خطر نیست.

محرمعلی زینالپور

حرفهائی از آن سوی سیم

فضای سبز تهران‌پارس در خطر است

این روزها وقتی‌عابرین کنجکاو از خیابان اصلی تهران‌پارس میگذرند ، بـه درختان در حال خشکیدن که تمام زیبائی این شهرک شرق‌تهران وابسته به‌وجود آنها است، با دیده حسرت نگاه می‌کنند ، زیرا سابقا شهرداری منطقه هشت کـه گاه‌با تانکرهای خوددرختان این شهرک‌را سیراب‌میکرد، اکنون ازدو سه ماه قبل‌که اقدام به اسفـــالت اساسی خیابان تیرانـــداز شده ، آبیاری درختان رافراموش کرده است . بی‌علاقگی و عدم توجه جمعی از ساکنان نسبت به حفظ درختان نیز مزید بر علت شده و بـــه خشکی آنها کمک می‌کند .

از شهرداری منطقه ۸ میخواهم بخاطرحفظ فضای سبز و برای کمک به امر پاکسازی محیط زیست و جهت انسانیت، نگذارند این موجودات زنده و سرسبز بمیرند.

مجید گرجی‌پور

رادیوی گفتار !!

در روزنامه‌ها خبری‌بود که درنظر است تغییراتی در برنامه دوم رادیو داده‌شود که باید گفت خدا بخیرکند، زیرا در آخـــرین تغییر ، رادیو ۲تبدیل‌شد به‌رادیوی گفتار! بااینکـــه برای آن گوینده پرحرف یک رادیوی دیگر درست کرده‌اند کـــه توی آن از صبـــح تا شام (ببخشید از این صبح تاآن صبح) دارد حرف میزند و برنامه معروف یک دقیقـــه موزیک ، ده‌دقیقه حرف‌بیجا را اجرا میکند ، معهذارادیو ۲ از زبان‌نمی‌افتد ومجدانه مشغول تقلید از رادیوی ۳ (تهران) است! شما را بخدا بمن بگوئید چرا با بودن برنامه‌ای مثل برنامه اول (که بخودی خود برنامـــه خوبی است) ناچار شویم پیچ رادیو را بچرخانیم و برنامه دوم وســـوم راکـــه تقلیدی است از یکدیگـــر ، بشنویم ؟ **محسن نیک‌نفس**

جوابگوی کاهش صادرات خرما کیست؟

یکی‌از مجلات اقتصادی ایران نوشته بوده‌عراق‌سالانه ۲۸۰ هزار تن خرما صادر میکند ومقام اول رادرجهان دارد، درحالیکه صادرات ایران با اشکال به‌۳۵ هزار تن میرسد؛ خوانندگان عزیز میدانند که استان های جنوبی ایران مانند خوزستان وکرمان و ساحلی ،آب و هوا و خاکی شبیه مراق دارندو ازنظر زمین و آب وهوا مادست کمی ازعراقی هانداریم، حالا چطورشده‌کهاز لحاظ صادرات خرما اینقدر فقیر هستیم اینرا دیگر وزارت کشاورزی باید جواب بدهد ! شاید پاسخ آن وزارت این باشد که‌ما آنقدر محصول مهمترکشت می‌کنیم و آنقدر افراد مملکت صنعتی شده ودرکار های مهمتر وپرسودتر وارد شده‌اند که خرما و صادرات آن دیگر اهمیتی برای ماندارد، ولی وقتی مقاله این مجله رامیخوانیم کهمیگوید صادرات خرما و مرکبات شاید بتواند جایگزین نفت کشور گردد، هرقدرهم که مقاله را اغراق آمیز تصور کنیم بازبرای بنده عامی این احساس وعلاقه را بوجود می‌آورد که‌لااقل توجه بیشتر دولت ووزارت کشاورزی را باین نکته جلب کنم وازآنها بخواهم برای روشنی ذهن‌امثال‌بنده پاسخی به‌این مقاله اگر صادرات خرما حتی درسطح کشور عراق‌برای مانفعی یاضرورتی ندارد یا امکانات لازم را نداریم ،این را **بفهمیم وبقول معروف گندم برشته نشویم‌که چرا مابقدر دیگر کشور ها فعالیت وتوانائی پرورش نخل و صدورخرما نداریم وبه‌نسبت جمعیت کشورمان باوجود آب و خاک و هوای مساعد پنجاه‌برابر کمتر ازآنها صادرات خرماداریم؟!**

فهیم

بیمارستان بیمه ازما پول گرفت

آقای وزیر بهداری و بهزیستی در سخنرانی های خود وعده‌هائی دادند واز مردم خواستند که برای حل مشکلات باایشان تماس بگیرند تادر بهبود وضع درمانی و رفاهی آنها اقدام کنند .

باتوجه به‌این نکته ،من اجازه میخواهم اولین مورد راکه اتفاقا در اولین روزهای وزارت ایشان ، آنهم دریکی ازبیمارستان های طرف قرارداد با سازمان بیمه اعمال شده بعرضشان برسانم تا خدای نکرده بعدها نگویند ما، بی‌اطلاع بودیم. قضیه اینقرار است ، که بیمارستان‌طرف‌قرارداد در سه راه‌ژاله تادیروز از بیماران پولی دریافت نمی‌کرد ، ولی دیروزبرای معالجه‌ی فرزندم آنهم پس‌از چند روز آمدو رفت و تحمل چشم نازک کردن متصدی پذیرش و بدست آوردن تخت‌خالی مبلغی بعنوان ده درصد هزینه بیمارستان اخذ کرد و هنگامی که گفتم دریافت این‌پول تاکنون سابقه نداشته است ، گفتند دستور وزیر جدید بهداری است.

دیگر اینکه۳ روزفرزندم در اتاق اطفال تخت شماره۲۰ که فاقد پتو و بالش و ملحفه است ، بستری بود و در ایـن ۳روز ،فرزندم چوب تخت و سقف اتاق را بالش و پتوکرد!

محمد شهرجردی

تکلیف ما را روشن کنید

اینجانبان کارگران سازمان زیباسازی شهرداری ازتاریخ تاسیس این سازمان که حدود پنج سال است بطور پیمانی در استخدام این سازمان در آمده‌ایم وتاکنون بکرات برای تثبیت وضع خویش و تبدیل پیمان استخدام به رسمی بـه مسئولین مربوطه مراجعه نموده‌ایم با اینکه مکاتباتی در این مورد از طریق مدیریت عامل سازمان با سازمان های مسئول شهرداری شده است ولی تابحال از حدود مذاکره ومکاتبه فراتر نرفته ودرحال حاضر هم موضوع مسکوت مانده‌است.

نظر باینکه هر یک از ماچند سالی است در این سازمان مشغول بکار میباشیم و با داشتن زن و فرزند ممر دیگری برای تامین معیشت خویش نداریم . لذا باتوجه به شرح بالا از مسئولین دست اندرکار استدعا داریم برای آسایش خیال و ثبات وضع زندگی ما دستور اقدام صادر کنند .

نماینده کارگران سازمان زیباسازی شهرتهران
علی اکبر کاظمی موحد

پاسخ مسئولان به نامه‌های مردم

گزینش زائر ازطریق قرعه‌کشی ضروری است

در شماره ۱۵۶۵۷ آن روزنامه مطالبی تحت عنوان(کار حج و عتبات بصورت قرعه و لاطاری درآمده است) که نقل از اظهارات آقای جعفر نماینده انجمن شهرستان به چاپ رسیده است ، خواهشمند است دستور فرمایند شرح زیررا عنوان پاسخ درج فرمایند :

کشور ما در دوسال اخیر از لحاظ نظم و ترتیب برگزاری و رفاه زائران حج در بین کشور های مسلمان مقام اول را احراز نموده بنحوی که اکثر کشور های مسلمان برای برگزاری مراسم حج کشور خود روش اداره زائران ایرانی را نمونه و سرمشق قرار داده‌اند ، بدیهی استچنین نظم و ترتیبی معلول اجرای ضوابط و برنامه ریزی‌صحیحی است که مرحله اول آن نحوه گزینش زائر میباشد . چون امکانات‌کشور میزبان بهیچوجه تکافوی پذیرش کلیه‌متقاضیان را نمیدهد بنابراین بناچار تعدادی که برای ایران در نظر گرفته شده باید بطریق عادلانه و ترتیبی که امکان شرکت کلیه متقاضیان را در سراسر کشور فراهم کند انجام شود و این روشی است که متاسفانه مورد انتقاد آقای جعفری نماینده انجمن شهرستان تهران قرار گرفته است در حالی‌که در این روش رعایت تناسب از نقطه‌نظر جمعیت هراستان و شرائط اقتصادی و اجتماعی بعمل آمده و اصولا برنامه گزینش زائران در اجرای اصل عدم تمرکز و همانطوریکه‌آقای جعفری نیز مطلوب دانسته‌اند در مراکز استانها انجام میگیرد.

مدیر کل دفتر اطلاعات و روابط عمومی‌اوقاف

اسفالت خیابان کرمان در برنامه است

بازگشت بشرح مندرج در شماره ۱۵۶۵۷ تحت عنوان «نقص بزرگ پارک کوچک» اعلام میدارد .

برابر گزارش شهرداری منطقه شش پارک مذکور در سال گذشته تاسیس شده و درحال‌حاضر فاقد آب لوله‌کشی است که مقدمات گرفتن انشعاب آب برای آن فراهم شده و آسفالت خیابان کرمان‌نیزدر برنامه شهرداری منظور و بموقع انجام خواهد شد .

شهرداری پایتخت

آگهی‌های رسمی شرکتها: ● تأسیس شرکتهای جدیدالتأسیس ● تغییرات اساسنامه شرکتها ● افزایش سرمایه ● تصمیمات جدید ● انحلال

آگهی تصمیمات مجمع‌عمومی عادی‌سالیانه شرکت جوراب سهامی خاص ثبت شده بشماره ۶

طبق صورتجلسه مجمع عمومی عادی سالیانهـ مورخ ۲۹ر۵ر۵۷ شرکت مزبور ۱ـ ترازنامه و حساب سود وزیان سال مالی ۱۳۵۶ بتصویب رسید ۲ـ آقای مهدی آقائی‌بسمت بازرس اصلی و آقای حسن رنگرز بسمت بازرس علی‌البدل برای مدت یکسال انتخاب شدند ۱ـ روزنامه کثیرالانتشار اطلاعات جهت درج آگهی‌ها و اطلاعیه‌های شرکت تعیین گردید۴ـ آقایان عباس‌فر دانش کیخسروگیو سعیدکورس بسمت اعضاءاصلی هیئت مدیره و آقای کاظم کورس وخانم مینفردانش و خانم انسیه کورس بسمت اعضاء علی‌البدل هیئت مدیره برای مدت دوسال انتخاب گردیدند و طبق تصمیم هیئت مدیره آقای عباس‌فر دانش بسمت رئیس هیئت مدیره و آقای کیخسرو گیو بسمت نایب رئیس هیئت‌مدیره منصوب شدند و کلیه چکها و بروات وسفته‌ها واسنادواوراق الزام‌آور شرکت بادونفر از اعضاء هیئت مدیره‌بامهرشرکت معتبر است.

مدیر کل‌اداره ثبت شرکتها ومالکیت‌صنعتی
یحیی‌مدنی

آگهی تغییر نام شرکت سهامی خاص مهندسی زیگما ثبت شده بشماره ۱۱۷۴۶

طبق صورتجلسه مورخ ۲۲ر۵ر۱۳۵۷ مجمع‌عمومی فوق‌العاده شرکت سهامی خاص مهندسی زیگمانام شرکت‌مذکور بشرکت سهامی خاص ژول‌تغییر یافته است.

م‌الف ۱۴۸۲۷
مدیر کل‌اداره ثبت شرکتها ومالکیت‌صنعتی
یحیی‌مدنی

آگهی پرداخت سرمایه تعهدی و افزایش سرمایه در شرکت سهامی خاص هنزاثبت شده بشماره ۲۱۶۶۷

طبق صورتجلسه مجمع عمومی فوق‌العاده مورخ۲۵ر۵ر۱۳۵۷ تغییرات زیردر شرکت مذکور بعمل آمده است ۱ـ سرمایه تعهدی شرکت پرداخت شده وبالنتیجه سرمایه اولیه تمام پرداخت میباشد ۲ـ سرمایه شرکت از مبلغ شش میلیون ریال به‌مبلغ پنجاه ویك میلیون وسیصد هزار ریال‌افزایش یافته و اضافه سرمایه و همچنین سرمایه تعهدی بموجب گواهی شماره ۲۱۴۱۱ مورخ ۲۵ر۵ر۱۳۵۷ و ۲۱۷۲۴ مورخ ۲۸ر۵ر۱۳۵۷ بانك سپه شعبه مشهد وشماره ۶۷۵۲۳ مورخ ۲۸ر۵ر۱۳۵۷ بانك ملی ایران شعبه مشهدوشماره ۶۱۳ر۱۷۲ مورخ ۲۵ر۵ر۱۳۵۷ بانك تهران شعبه دانشگاه مشهدپرداخت شده است و ماده ۵ اساسنامه بشرح زیر اصلاح گردیده است ماده ۵ سرمایه شرکت مبلغ پنجاه و یك میلیون و سیصد هزار ریال منقسم به‌پانصدو سیزده سهم یکصدهزار ریالی بانام تمام پرداخت میباشد ۳ـ ذیل ثبت از نظر امضاء در تاریخ ۳۱ر۵ر۱۳۵۷ تکمیل گردیده است.

م‌الف ۱۴۸۲۸
مدیر کل‌اداره ثبت شرکتها ومالکیت‌صنعتی
یحیی‌مدنی
۱ـ۱۴۳۳۰

آگهی تغییرات در شرکت تتکو سهامی خاص ثبت شده بشماره ۱۸۷۴۴

طبق صورتجلسه مجمع عمومی عادی سالیانه مورخ ۱۰ر۴ر۵۷ ترازنامه سال ۱۳۵۶ بتصویب گردید ۲ـ آقایان مهندس مرتضی همایونجم و مهندس یوسف تبریزی بسمت اعضاء هیئت مدیره برای مدت دوسال دیگر انتخاب شدند ۳ـ خانم طاهره مجیدزاده وآقای مهندس رضاانصافی به ترتیب بسمت عضو بازرسان اصلی و علی‌البدل برای مدت یکسال انتخاب شدند ۴ـ روزنامه اطلاعات جهت انتشار آگهی های شرکت معین شد.

م‌الف۱۵۰۴۳
مدیر کل‌اداره ثبت شرکتها ومالکیت‌صنعتی
یحیی‌مدنی
آـ۱۴۴۵۸

آگهی تصمیمات مجمع عمومی عادی سالیانه شرکت آ ب معدنی ایران(سهامی خاص) ثبت شده بشماره ۴۹۸۸

طبق صورت جلسه مجمع عمومی عادی سالیانه مورخ ۲۰ر۴ر۵۷ شرکت مزبور ۱ـ ترازنامه و حساب سود و زیان سال مالی ۱۳۵۶ به‌تصویب رسید ۲ـ آقای موسی خرازی بسمت بازرس اصلی و آقای محمد اخلاقی بسمت بازرس علی‌البدل برای مدت یکسال انتخاب شدند۳ـ روزنامه‌کثیرـ الانتشار اطلاعات جهت‌درج آگهی‌ها و اطلاعیه‌های شرکت تعیین گردید.

مدیر کل‌اداره ثبت شرکتها ومالکیت‌صنعتی
یحیی‌مدنی
۱ـ۱۴۴۶

آگهی تاسیس شرکت سهامی خاص دی ـآی‌ـپی

خلاصه اظهارنامه و اساسنامه شرکت سهامی خاص دی‌ـآی‌ـپی که در تاریخ ۳۱ر۵ر۱۳۵۷ تحت شماره ۳۲۷۶۴ در این‌اداره‌به‌ثبت رسیده و در تاریخ ۳۱ر۵ر۱۳۵۷ از لحاظ امضاء ذیل ثبت تکمیل گردیده برای اطلاع عموم دردوزنامه رسمی و روزنامه کثیرالانتشار اطلاعات آگهی میشود:

۱ـ موضوع شرکت: واردات موتور ـ اتومبیل ـ ماشین‌آلات سنگین وراهسازی و لوازم یدکی و سایر امور بازرگانی مجاز
۲ـ مدت شرکت: از تاریخ ۳۱ر۵ر۱۳۵۷ بمدت‌نامحدود
۳ـ مرکز اصلی شرکت: تهران خیابان امیرکبیر شماره ۸۲
۴ـ سرمایه شرکت: مبلغ ده‌میلیون ریال منقسم به یکصد سهم یکصد هزار ریالی که شش سهم آن بانام و بقیه‌بی‌نام میباشد و ۳۵٪آن به‌موجب گواهی شماره۱۷۵۴ بانك صادرات ایران شعبه آکباتان به‌حساب جاری شماره ۴۶۳۶۰ واریز گردیده و بقیه در تعهد صاحبن سهام می‌باشد.
۵ـ اولین مدیران ودارندگان‌حق‌امضاء: آقایان حسین فولادی ـ هوشنگ وکیلی‌ـ علیرضا فولادی ـ محمودفولادی‌ـ اصغر فولادی و محمود فولادی بسمت اعضاء اصلی هیئت مدیره برای مدت دو سال آقای حسین فولادی بسمت رئیس هیئت مدیره و آقای هوشنگ وکیلی بسمت نایب رئیس و آقای محمود فولادی بسمت مدیر عامل انتخاب و حق امضاء کلیه اوراق و اسناد تعهدآور و قراردادها با امضاء رئیس هیئت مدیره باتفاق یکی از اعضاء هیئت مدیره متفقا و با مهرشرکت معتبر خواهد بود.
۶ـ اختیارات مدیر عامل: طبق اساسنامه
۷ـ بازرس اصلی و علی‌البدل: آقای محمد وحیدمنش بسمت بازرس اصلی و آقای محمود فیروزبخت بسمت‌بازرس علی‌البدل برای مدت یکسال.

مدیر کل‌اداره ثبت شرکتها ومالکیت‌صنعتی
یحیی‌مدنی

آگهی تصمیمات مجمع عمومی عادی سالیانه شرکت جنرال موتورز ایران (سهامی خاص)ثبت شده بشماره ۱۶۸۳۲

طبق صورتجلسه مجمع عمومی عادی سالیانه مورخ ۲۸ر۴ر۱۳۵۷ شرکت مزبور ۱ـ ترازنامه و حساب سود و زیان سال مالی ۲۵۳۶ بتصویب رسید ۲ـ آقای کیهان‌اکرمی بسمت بازرس اصلی و آقای دکتر حسین احمری بسمت بازرس علی‌البدل از طرف صاحبان سهام طبقات الف وبونیز آقای بادی گیبسون میچل بسمت بازرس اصلی و آقای منوچهر بیات بسمت بازرس علی‌البدل از طرف‌صاحبان سهام طبقه ج انتخاب شدند ۳ـ روزنامه کثیرالانتشار اطلاعات جهت درج آگهی‌هاو اطلاعیه‌های شرکت تعیین گردید ۴ـ موسسه حسابرسی کوپرزاند لایبرند بعنوان حسابرسان شرکت انتخاب شدند.

مدیر کل‌اداره ثبت شرکتها ومالکیت‌صنعتی
یحیی‌مدنی
آـ۱۴۳۱۹

آگهی تصمیمات مجمع عمومی عادی سالیانه شرکت سهامی خاص کتابهای جیبی ثبت شده بشماره ۱۲۱۵۵

طبق صورتجلسه مجمع عمومی عادی سالیانه مـورخ ۲۱ر۴ر۱۳۵۷ شرکت مزبور ۱ـ ترازنامه و حساب سود و زیان سال مالی ۲۵۳۶ بتصویب رسید ۲ـ آقای علی دشتی بسمت بازرس اصلی و آقای مجید امیری شاهمیرانی بسمت بازرس علی‌البدل برای مدت یکسال انتخاب شدند ۳ـ روزنامه کثیرالانتشار اطلاعات جهت درج آگهی‌ها و اطلاعیه‌های شرکت تعیین گردید ٤ـ آقایان عبدالرحیم و محمد رضا جعفری و بانوان ناهید و نیره وعفت جعفری برای مدت دو سال بسمت اعضاء هیئت مدیره تعیین شدند و آقـای عبدالرحیم جعفری بسمت رئیس هیئت مدیره و مدیر عامل و آقای محمدرضا جعفری بسمت نایب رئیس هیئت‌مدیره برگزیده شدند و حق امضاء کلیه اوراق و اسناد تعهدآور و چکها و سفته‌ها و بروات و قراردادها با رئیس هیئت‌مدیره و مدیر عامل همراه با مهر شرکت خواهد بود.

م‌الف ۱۵۰۴۷
مدیر کل‌اداره ثبت شرکتها ومالکیت‌صنعتی
یحیی‌مدنی
آـ۱۴۴۶۳

آگهی تغییرات در شرکت سهامی خاص راسا ثبت شده بشماره ۳۲۸۷

طبق تصمیم مورخ ۱۴ر۴ر۵۶ مجمع عمومی عادی بطور فوق‌العاده آقای جمشید اسکوشیان بسمت بازرس اصلی وآقای محمد ولی نعیم‌پور بسمت بازرس علی‌البدل برای مدت یك سال انتخاب گردیدند و بموجب تصمیم مورخ ۷ر۴ر۵۷مجمع عمومی عادی سالیانه تغییرات زیر در شرکت مذکور بعمل آمد ۱ـ ترازنامه سل مالی ۱۳۵۶ شرکت بتصویب رسید۲ـ آقایان مهندس محمدیمین و مهندس محمود یمین و دکتر مهدی یمین بسمت اعضاء اصلی هیئت مدیره برای مدت دو سال انتخاب گردیدند۳ـ آقای مهندس مسعود یمین بسمت بازرس اصلی و آقای محمدولی نعیم‌پور بسمت بازرس علی‌ـ البدل برای مدت یکسال انتخاب شدند ٤ـ آقای مهندس محمد یمین بسمت رئیس هیئت مدیرموآقای مهندس محمود یمین بسمت مدیر عامل و آقای دکتر مهدی یمین نایب رئیس هیئت مدیره شرکت انتخاب گردیدند ٥ـ حق امضاء کلیه اسناد و تعهدات و قراردادهاو اسناد بهادار چك ـ سفته‌ـ برات و هرگونه نقل و انتقالات مالی بتنهائی یا هر یك از سه نفر اعضای اصلی هیئت مدیره با مهر شرکت معتبر خواهد بود ٥ـ روزنامه اطلاعات جهت درج آگهی‌های مربوط بشرکت تعیین شد.

مدیر کل‌اداره ثبت شرکتها ومالکیت‌صنعتی
یحیی‌مدنی

آگهی تصمیمات مجمع عمومی عادی شرکت سهامی خاص آب‌یاب ثبت شده بشماره ۲۷۳۷

طبق صورتجلسه مجمع عمومی عادی سالیانه مورخ ۲۱ر۵ر۱۳۵۷ شرکت مزبور ۱ـ ترازنامه و حساب سود و زیان سال مالی ۲۵۳۶ بتصویب رسید۲ـ آقای بهروز رمزی بسمت بازرس اصلی و آقای یدالله محمدپور بسمت بازرس علی‌البدل برای مدت یکسال انتخاب شدند ۳ـ روزنامـه کثیرالانتشار اطلاعات جهت درج آگهی هاو اطلاعیه هـای شرکت تعیین گردید ٤ـ آقای سرهنگ احمد تاروس و بانو پروین رمزی بسمت اعضاء هیئت مدیره بمدت دوسال انتخاب شدند ٥ـ برابر صورتجلسه هیئت مدیره مورخ ۲۱ر۵ر۱۳۵۷ نیز آقای احمد تاروس بسمت رئیس هیئت مدیره و مدیر عامل و بانو پروین رمزی بسمت نایب رئیس انتخاب شدو حق امضاء او راق عادی و مکاتبات اداری با هر یک از اعضاء هیئت مدیره و امضاء اوراق رسمی و بهادار از قبیل چک و سفته و برات و قراردادهای تعهدآور و اسناد رسمی بامدیر عامل و رئیس هیئت مدیره با مهر شرکت است .

م‌الف ۱۴۸۳۵
مدیر کل ثبت شرکت ها و مالکیت صنعتی ـیحیی مدنی

آگهی تصمیمات مجمع عمومی عادی‌سالیانه شرکت سهامی خاص ایرانترم ثبت شده بشماره ۲۷۲۹۹

طبق صورتجلسه مجمع عمومی عادی سالیانه مورخ ۱۷ر۳ر۵۷ شرکت مزبور ۱ـ ترازنامه و حساب سود وزیان سال مالی ۱۳۵۶ بتصویب رسید ۲ـ آقای منوچهر بیات‌بسمت بازرس اصلی و آقای موسسه پت‌ماروپک میچل بسمت‌بازرس علی‌البدل برای‌مدت یکسال‌انتخاب شدند۳ـ روزنامه‌کثیرالانتشار اطلاعات جهت درج آگهی ها و اطلاعیه های شرکت تعیین اطلاعات جهت درج آگهی ها و اطلاعیه های شرکت تعیین گردید٤ـ آقایان جعفر جدیابائی ـنادر خورزاد ـ منوچهر دانشبدی‌ـ یورگن‌لوئیس ـ یحیی شمس برای مدت دو سال بسمت اعضاء هیئت مدیره برگردیده شدند.

م‌الف ۱۴۸۳۱
مدیر کل ثبت شرکت ها و مالکیت صنعتی ـیحیی مدنی
آـ۱۴۳۲۷

آگهی تغییر نام و افزایش سرمایه وتغییرات دیگر در شرکت ایسامکو (شرکت سهامی‌خاص) ثبت شده بشماره ۲۰۳۱۸

بموجب تصمیمات مورخ ٤ اژوئن ۱۹۷۸ مجمع عمومی فوق‌العاده و مجمع عمومی عادی و هیئت مدیره تغییرات زیر در شرکت مذکور بعمل آمد.

۱ـ نام شرکت از ایسامکوبه‌تکنولوژی پیشرفته ایران (شرکت سهامی خاص)تغییر یافت.

۲ـ ضمن پرداخت قسمت تعهدی‌سرمایه شرکت ازمبلغ سی میلیون ریال به هفتادمیلیون ریال منقسم به هفتهزارسهم بانام ده هزار ریالی افزایش یافت و بموجب گواهی شماره ۸۵٤ مورخ ۲۸ر٤ر۱۳۵۷ بانك عمران شعبه بنیاد پهلوی پرداخت گردیده است.

۳ـ اساسنامه جدید شرکت مشتمل برهیجده ماده تصویب و جایگزین اساسنامه سابق گردید.

٤ـ آقایان حسین صادق ـ موچهر شهاب ـ مجتبی طاهرزاده و بانك عمران با نمایندگی آقای خیرالله‌رحمتین و آقایان پیترکوچلو و هربرت‌ونزل بسمت اعضاء اصلی هیئت مدیره و آقای ایرج خواجوی نوری و موسسه ام.بی.بی بسمت اعضاء علی‌البدل هیئت مدیره برای مدت دوسال‌انتخاب گردیدند.

٥ـ آقای پرویز نبوی بسمت بازرس اصلی و شرکت کوپرزلیبراند بسمت بازرس علی‌البدل انتخاب شدند.

٦ـ روزنامه اطلاعات جهت درج آگهیهای شرکت تعیین شد.

۷ـ آقایان حسین صادق‌بسمت رئیس هیئت مدیره و پیتر کوچلر بسمت نائب رئیس هیئت مدیره و هربرت‌ونزل بسمت مدیر عامل شرکت برای مدت دوسال تعیین و انتخاب گردیدند.

۸ـ هیئت مدیره اختیارات زیررا به مدیر عامل‌تفویض نمود.

الفـ نمایندگی شرکت در برابر اشخاص حقوقی‌و حقیقی منجمله ادارات دولتی ـ دادگاه‌ها در کلیه مراحل قضائی، اداره‌ثبت،شهرداریها، شرکتهای خصوصی، انجمن‌ها کمیسیونها وکمیته‌ها باحق تعیین جانشین.

بـ تصویب پیشنهادات و نتیجه‌گیری، اصلاح‌وفسخ قراردادها بر ای‌اجرای پروژه‌ها یا دیگر فعالیتهای اداری‌که موضوع هدفهای شرکت میباشند تا حداکثر ده میلیون‌ریال در هر موردی یاسی(۳۰) میلیون ریال در هر دوره ٦ ماهه.

جـ علیرغم مفاد و مندرجات بندب بالا تصویب‌هرگونه قرارداد و موافقتنامه واصلاح این قراردادها و موافقتنامه‌ها برای خرید یا فروش کالا، محصول یا خدمت‌و یا کسب واگذاری مجدد، همان کالاها، محصولات و خدمات ویا هر غیر اینصورت واگذاری هرگونه حقوق و اختیارات منافع از هر نوع چه بااتباع ایران و یا باافراد خارجی تا حداکثر ۳ میلیون ریال در هر موردی یا ده میلیون ریال در هردوره ٦ ماهه باشند.

دـ اجاره واگذاری مورد اجره، فسخ اجاره، تعدیل اجاره‌بها، تخلیه محل، تقاضای تجدید نظر در رای‌صادره در اینمورد یا موارد دیگر و یا اجرای‌آن .

هـ ـ افتتاح حسابهای جاری، سپرده، امانی، اعتباری و غیره نزد بانکها و موسسات داخلی و خارجی بنام شرکت و همچنین دریافت‌ازاین حسابها و پرداخت به‌آنها.

س ـ صدور یا ظهرنویسی هرنوع ضمانت‌نامه مالی‌که شامل منافع شرکت در برابر طرف سوم تا ۳ میلیون‌ریال باشد.

قـ اقامه هرگونه دعوی و دفاع از هرگونه دعوی یا تسلیم به دعوی به‌آنطرف از آن اعم از حقوقی و کیفری‌با داشتن تمام اختیارات مربوط به‌امر دادسرا منجمله حق‌سازش وحق کفالت‌دائمی، ارجاع‌مورد دعوی به‌داوری و تعیین وعزل داور و هر اقدام قانونی دیگر برای پیشبرد دعوی وبه‌نتیجه رساندن آن و اثبات ادعا ووصول مبالغی که چه در دادگاه و چه در دوائر ثبت اسناد لازم باشد.

دـ انجام کلیه اقدامات و تشریفات قانونی لازم‌برای به‌ثبت رسانیدن تصمیمات مجامع عمومی و هیئت مدیره‌و موارد دیگری که ثبت واعلان آن در جرائد قانوناً الزامی است.

کـ تعیین وعزل‌کلیه ماموران و کارکنان شرکت ، تعیین مشاغل حقوق، دستمزدها، مرایا و پاداش ،ترفیع ، تنبیه، معافیت،و خروج آنها از خدمتو مرخصی‌وبازنشستگی و مستمری وراث وسایر شرایط استخدامی حقوق و سایر مزایا باید با حدودهائی که بوسیله هیئت مدیره تعیین‌می‌گردد و بودجه مطابقت داشته باشد.

۹ـ آقای مجتبی طاهرزاده بعنوان قائم‌مقام و مدیـر عامل بمدت دوسال تعیین گردید.

قائم‌مقام مدیر عامل این مقام را با امضاء مفاد زیـر پذیرفتند.

تصمیم در باره مسائل فوق‌العاده در صورتی بوسیله قائم‌مقام مدیر عامل اتخاذ خواهد شد که تصویب مدیر عامل در دسترس نباشد و بتعویق انداختن این مسائل تا صدور تصمیم مدیر عامل امکان پذیر نباشد. مدیر عامل و قائم‌مقام مدیر عامل صمیمانه بایکدیگر در جهت منافع شرکت همکاری خواهد نمود.

مدیر عامل در کلیه امور مهم اداری قائم‌مقام راآگاه کرده و با ایشان مشورت خواهد نمود.

در مورد هرگونه تصمیم اداری مهم مدیر عامل قبلا با قائم‌مقام بحث خواهدکردم

موارد زیر بعنوان تصمیمات اصلی اداری تلقی خواهد شد.

ـ خط مشی و سیاست اداری شرکت.
ـ تهیه ترازنامه سالانه حساب سود و زیان ـگزارش سالانه هیئت مدیره مدیرعامل
ـ مواردی که تحت اختیارات هیئت مدیره میباشند.

هرگونه تصمیمات دیگری که تحت اختیارات مجمع عمومی سالانه فوق‌العاده وعادی باشد.

مدیر عامل هرچند وقت یکبار کتباً اختیاراتی را که باید به‌قائم‌مقام مدیر عامل محول نماید و تا حدی بنظرخود ضروری میباشد تعیین کرده و به‌امضاء مدیر عامل وقائم‌ـ مقام مدیر عامل رسانیده و چنانچه لازم باشد به‌ثبت‌برساند.

۱۰ـ کلیه مکاتباتی که تعهد مالی برای شرکت‌ایجاد نکند باید بوسیله مدیر عامل یاقائم‌مقام مدیر عامل‌شرکت امضاء گردند. کلیه اسناد مالی شرکت مانند چکها ـ بروات‌ـ صورتحسابها و غیره باید بوسیله مدیر عامل و قائم‌مقام مدیر عامل توأماً امضاء شود.

مدیر عامل و قائم‌مقام مدیر عامل‌میتواند حق امضاء مدارك مذکور را به‌هرشخص دیگری در شرکت محول نمایند.

۱۱ـ کلیه اوراق سهام و اوراق سهام موقتی باید بوسیله رئیس هیئت مدیره و نائب رئیس هیئت مدیره‌توأماً امضاء گردند.

۱۲ـ ذیل ثبت دفتر از نظر امضاءدرتاریخ ۱ر۶ر۱۳۵۷ تکمیل گردید.

مدیر کل اداره ثبت شرکتها و مالکیت‌صنعتی
یحیی‌مدنی
آـ۱۴۴۵۹

نیازمندیهای آموزشی

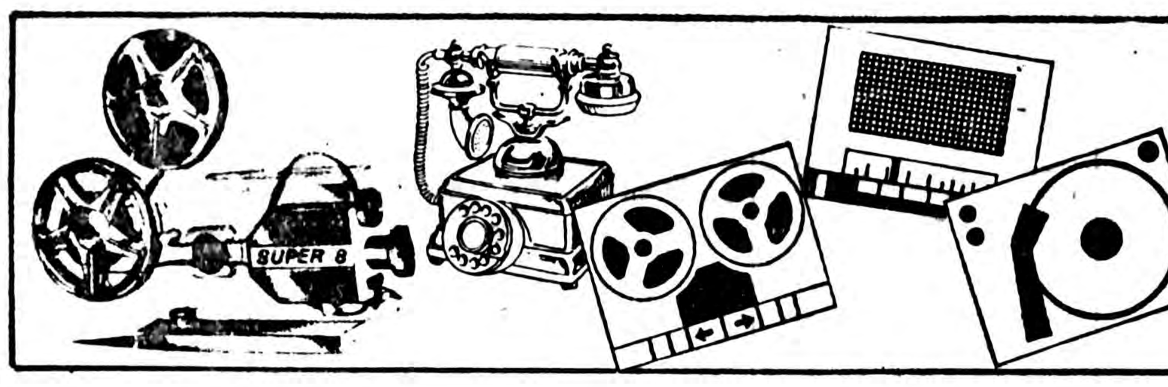

مقدمات قرعه کشی

باپایان گرفتن مهلت ارسال مدارک دانش آموزان ممتاز برای شرکت درقرعه کشی

۲۰ دستگاه دوچرخه

مقدمات انجام قرعه کشی آغاز شده است وپس ازمشخص شدن شرکت کنندگان شهرستانها، سهمیه‌ای که بتهران وسایرشهر های ایران تعلق میگیرد، معین میشود وقرعه کشی بین بیش از ۵ هزار نفر دانش آموز ممتاز انجام خواهد گرفت نتایج قرعه کشی پنجشنبه آینده درهمین صفحه اعلام خواهد شد

نیازمندیهای آموزشی روزنامه اطلاعات

اخذپذیرش

اخذ پذیرش از دانشگاه های جنوب کالیفرنیا در اسرع وقت تلفن ۸۴۷۰۹۲ آ_۲۳۴۵

پذیرش و پانسیون فوری و راهنمای تحصیلی از انگلستان تلفن ۸۲۲۵۶۹ ۱_۳

اخذ پذیرش ـپانسیون ویزا تلفن ۶۵۰۶۵۴ آ_۹۴۰۵

ترجمه و مکاتبات

دارالترجمه .ر. حکیم
مترجم‌رسمی‌وزارت دادگستری خیابان لاله‌زار پاساژ ایران ۳۱۴۰۶۹ـ ۳۱۷۵۳۳ ۱_۳۰

اهالی محترم شمیرانات
ترجمه رسمی و عادی مدارک و اسناد ایستگاه میناکو یغیاک شماره۱۷ دبیرخانه مشکین‌تلفن ۲۳۷۸۷۴ ۱_۱

دارالترجمه حسن‌پور
کلیه امورترجمه و اوراق رسمی و غیر رسمی شما را در اسرع وقت انجام می دهد شاه چهارراه امیر اکرم تلفن ۶۶۶۱۹۳ آ_۱۷۹۰

قبول ترجمه کلیه متون از انگلیسی بفارسی و بالعکس تلفن ۲۴۰۷۷۶ ۱_۴

ترجمه‌وکتب و مقالات انگلیسی پذیرفته میشودتلفن ۳۳۱۳۳۶ آ_۹۶۱

قبول ترجمه‌کلیه‌متون انگلیسی ۷۵۰۹۱۸ آ_۱۵۰۵

قبول ترجمه کلیه متون انگلیسی ـ فرانسه ـ آلمانی اسپانیولی تلفن ۶۴۸۵۵۲

فقطبه دارالترجمه‌رسمی پیروز مراجعه کنید .
ترجمه رسمی و فوری مدارک تحصیلی و قرارداد ها اخذ پذیرش از امریکا و فیلیپین در اسرع وقت شاه ساختمان آلومینیم طبقه اول۳۷۵۳۵۷

ترجمه ۷۵۶۳۰۹

ترخیص‌کالاو انجام امورگمرکی تلفن ۶۶۱۶۳۴صبحها ۹الی۱۲ عصرها ۴ الی۷ ۱_۳ آ_۱۵۰۶

کجا خیاطی بیاموزیم!

آموزش خیاطی و ماشین نویسی تلفن ۸۴۶۱۱۳ آ_۵۰۶

تعلیم خیاطی بانوان ـ عملی. در منزل شما توسط بانو ـ نوشین تلفن ۵۴۹۷۲۳ ـ ۷تا۴ ۱_۸ آ_۵۰۴

آموزشگاه خیاطی‌بهشت ایران ثبت‌نام می کند ۹۵۸۵۱۰ آ_۶۳۱

آموزشگاه خیاطی فرح‌و آرایش پیمانه
برای ترم جدید ثبت نام می نماید تلفن ۹۷۹۶۲۸

آموزشگاه خیاطی تهرانیان ثبت نام می‌کند ۷۹۹۸۶۷ ۱_۲

آموزشگاه خیاطی وگلسازی پروین ثبت نام می کند ۹۸۰۴۳۷ ۱_۲

آموزشگاه‌خیاطی ارتمیس‌ثبت نام می کند تلفن ۷۸۳۳۸۹

حسابداری، آمار‌بازرگانی

حسابداری امار‌بازرگانی با تضمین دبیر ۸۴۲۸۶۲ـ ۸۵۱۸۷۶

حساب فنی هنرستان (برق و مکانیک) ریاضیات آلمانی انگلیسی شیمی صبح ها ۹۶۳۸۳۰

تدریس خصوصی آمار و ریاضیات حسابداری بازرگانی تلفن ۵۶۳۵۳۴ بعدازظهر

نقد، بررسی و معرفی کتاب هر شنبه و پنجشنبه در اطلاعات

آموزشگاههای ماشین نویسی

ماشین نویسی آزرم بی‌نظیر است . میدان خراسان ۳۵۵۱۳۱

ماشین نویسی کورش میدان شهناز ۷۵۳۳۷۸

قبول سفارشات تایپ فارسی ولاتین ۶۴۸۵۵۲ آ_۵۱۰

کرایه‌ماشین تحریر باتحویل‌در در محل ۳۴۲۷۹۹ ۱_۳

ماشین نویسی ۲۵ شهریور تعلیم با ماشینهای برقی اجاره ماشین تحریر استخدام شما از طرف ما خیابان اذربایجان بین‌خوش و رودکی ساختمان ۲۵ شهریور تلفن ۹۵۹۰۱۲

پانسیون

مهد کودک نیما با تجهیزات اختصاصی و با کادر ورزیده آماده ثبت نام است امیر آباد جنوبی خیابان نصرت نرسیده بچهار راه جمشید آباد شماره ۱۱۱ تلفن ۹۲۵۴۷۲ ۱_۲

ازکودک شما پرستاری می شود تلفن ۳۷۳۷۲۰ تماس بعد ازظهر ۱_۲

پانسیون نزدیک دانشگاه‌تهران فقط دو دختر دانشجو دریک خانواده محترم می پذیرد تلفن ۶۴۰۱۰۲ ۱_۱

مهد کودک جوانه زیر نظر فارغ‌التحصیلان روانشناسی‌و دکتراطفال تقاطع پهلوی پارک وی نرسیده به پمپ بنزین نمایشگاه خیابان جوانه تلفن ۲۹۱۶۶۱ و ۲۹۱۶۱۳

خوابگاه خصوصی برای خانمهای کارمند تلفن : ۲۳۹۱۱۴

مهد کودک بمبی
مخصوص کودکان ۳ تا۵ساله بابهترین متدآموزشی‌و آموزش زبان‌ـتخت‌طاوس تلفن۸۲۷۷۱۸ ۱_۱

پانسیون برای دختران دانشجو و کارمند در آریاشهر ۹۷۹۰۵۱

پانسیون کودک زهره و منیژه شبانه‌روزی‌نوزاد ببالا ۸۴۵۰۰۴

خوابگاه دختران دانشجو و کارمند میدان کاخ ۶۵۳۴۴۴و ۶۵۳۸۳۱

پانسیون مهری
فقط دانشجوی دختر میپذیرد ۸۴۴۸۶۸

پانسیون کودک نرسی‌لند امیر آباد شمالی مقابل پاک فرح تلفن ۹۲۴۰۲۷ و ۹۲۸۵۴۶

تدریس

فیزیك شیمی- جبر ـ مثلثات هندسه حساب تمام کلاسها ۸۴۲۸۶۲ ۸۵۱۸۷۶ ـ ۸۴۵۴۱۵

راهنمائی نظری دبستان با اعزام دبیر در منزل ۸۲۲۹۸۲

کلیه دروس راهنمائی نظری تلفن ۸۵۱۸۷۶ فیزیك شیمی ریاضیات با تضمین دبیر ۸۵۱۸۷۶ ـ ۸۴۲۸۶۲

کلیه دروس از ابتدائی تا دانشگاه تلفن های ۸۵۱۸۷۶ و ۸۴۲۸۶۲ ـ ۸۴۵۴۱۵

کلیه دروس توسط دبیرلیسانسیه فوری ۲۸۳۸۴۸

کلیه‌دروس دبیرستانی، راهنمائی ، دبستانی تضمینی ۷۵۶۵۶۳

تدریس خصوصی انگلیسی اسپانیولی بین ۵_۷ همکف ۸۲۳۴۵۵

کلیه دروس ریاضیات زبان فرانسه انگلیسی آمار حسابداری تلفن ۸۴۲۸۶۲

تدریس خصوصی برای ریاضی مقدماتی (الور) دانشگاهها توسط دوشیزه لیسانسیه رشته ریاضی از دانشگاه انگلستان ۷۵۰۷۰۵

سروش
انتشارات رادیوتلویزیون ملی ایران

درباره مجله‌های پیک و توزیع آنـها در کتابفروشیها و روزنامه فروشیها :

مجله های پیک کودک ، نوآموز ، دانش آموز، نوجوانان جوانان ومعلم وخانواده‌که در طی سال تحصیلی ۵۷_۵۶ ازهرکدام ۱۲شماره منتشر شده واز طریق کودکستان ها، دبستانها، مدارس راهنمائی ودبیرستان ها و ادارات ونواحی آموزش و پرورش دراختیار کودکان، نوجوانان خانواده ها و مربیان قرار گرفت، اینک از شماره ۱ تا۱۲ هر مجله بطور اختصاصی دربسته های نایلونی بسته‌بندی شده وبابهای ۶۰ ریال برای هر دوره ۱۲ شماره‌ای پیک‌کودک، نوآموز، دانش آموزو نوجوانان، و بهای ۱۲۰ ریال برای هر دوره ۱۲شماره‌ای پیک جوانان و پیک معلم و خانواده از طریق کتابفروشیها وروزنامه فروشیهای تهران دراختیار علاقمندان است واین فرصتی است برای تمام کسانی که به خواندن مطالب علمی، آموزشی‌وسرگرم کننده علاقمندهستند وهمه دانش‌آموزان ، نو جوانان و جوانانی کـه‌در طول سال تحصیلی گذشته بعلل مختلف موفق بدریافت این‌مجله های خواندنی نشده‌اند.

مجله‌های پیك ازطریق مرکز انتشارات آموزشی وزارت آموزش و پرورش و باهمکاری‌انتشارات سروش منتشرمیشودوعلاقمندان‌میتوانندطلاعات بیشتر رااز تلفن:۸۳۰۷۶۰روابط عمومی‌انتشارات سروش و یا ۸۵۹۷۸۴ قسمت توزیع انتشارات سروش بخواهند

کلاس رادیو تلویزیون

مژده بعلاقمندان الکترونیک
آموزشگاه معدم با امتیاز رسمی وزارت آموزش و پرورش برای کلاس های فشرده رادیو وتلویزیون ترم تابستانی و عادی هنرجو می پذیرد شروع کلاسها اول تیر ماه می باشد . آدرس خیابان شاهرضا پیچ شمیران جنب قنادی گل وبلبل ساختمان ۴۳۶ تلفن ۳۰۵۰۶۳

آموزش نقاشی

تعلیم طراحی‌و نقاشی‌در منزل ۹۲۵۴۳۰

تعلیم نقاشی
وکارهای رنگ ،روغن و ابرنگ برای فروش میناس غریبیان ۸۴۱۷۰۹

نقاشی
خصوص دوشیزگان و بانوان تلفن ۸۳۴۶۸۷

زبان خـــارجی بـــیاموزید

تدریس‌خصوصی انگلیسی تلفن ۳۱۱۲۲۵

تدریس مکالمه‌ومکاتبات انگلیسی تلفن : ۳۵۴۴۳۷

انگلیسی عربی فرانسه مکالمه تلفن ۷۵۲۱۹۱

انگلیسی را با ماشروع کنید ۶۳۹۷۹۹

مکالمه انگلیسی توسط استادان خارجی **۸۲۰۹۷۳**

مکالمه انگلیسی بدون گرامر **۸۵۱۸۷۶**

انگلیسی در هر سطحی توسطاستادان متخصص تدریس خصوصی‌ایرانی و خارجی‌درمنزل و محل کارشما یادر آموزشگاه تلفن ۸۳۴۱۵۹

انگلیسی
برای بزرگسالان تضمینی ۸۴۵۴۱۵ـ ۸۴۲۸۶۲

انگلیسی‌فرانسه آلمانی
بااستادان ایرانی وخارجی **۸۴۶۸۶۳** ۱_۱۰

انگلیسی
توسط مجربترین اساتید ایرانی و خارجی ۸۴۲۸۶۲ـ ۸۴۵۴۱۵ ۱_۵

انگلیسی آلمانی فرانسه توسط استادان خارجی وایرانی تلفن ۹۳۹۴۵۰ آ_۱۵۸۲

گرامر ،مکالمه انگلیسی دو ماهه ۷۵۶۵۶۳

انگلیسی‌فرانسه ۹۳۲۰۳۳ ـ ۶۲۰۷۱۷ـ ۸۴۳۵۴۸ ـ ۸۵۰۷۳۶

عربی نظام قدیم ، جدید تضمینی ۷۵۶۵۶۳

انگلیسی ابتدائی تا لوور کمبریج ۸۳۴۱۵۹ آ_۱۷۰۷

مکالمه و گرامرانگلیسی خصوصی تلفن : ۹۳۲۴۵۴

انگلیسی‌فرانسه آلمانی ۸۲۰۹۷۳

دوره‌فشرده تافل تلفن ۶۵۰۶۵۴

تدریس‌خصوصی‌زبان انگلیسی برای بزرگسالان و دوره راهنمائی‌و نظری‌تلفن۸۲۱۸۲۳

فرانسه ـ اسپانیائی مربی خارجی ۶۸۸۱۸۳ عصرها

انگلیسی ، عربی ، فرانسه آلمانی . ۷۵۶۵۶۳ آ_۱۶۶۲

اهالی محترم شمیرانات و عباس‌آباد نشانی ما به شما نزدیک‌تر است
دارالترجمه‌رسمی‌سپهر
ترجمه رسمی مدارک تحصیلی- قرارداد و سایر متون باتائید دادگستری عباس‌آباد نبش اندیشه اصلی ساختمان ۷۹تلفن ۸۵۰۵۱۵

کودکستان روزبه
برای کلاس های آمادگی تا ۱۵ شهریور نام‌نویسی میکند .
آدرس ـ ونک . خیابان ملاصدرا خیابان شیراز کوچه حکیم‌اعظم تلفن ۶۸۶۴۲۱ـ ۶۸۰۲۹۸

اخذ پذیرش معتبر (سریع)
امریکا ـ فیلی‌پین ـهند و انگلستان میدان ۲۵ شهریور خیابان بهرامی شماره ۲۰ طبقه‌سوم تلفن ۸۳۵۶۴۷

مؤسسه انگلیسی زبان وفا
علاوه بر کلاسهای فصلی خودیدو.ه‌مکالمه انگلیسی به مدت ۹ ماه ازساعت۸ صبح تا۲بعداز ظهر برای کودکان ۵ر۳ تا۶ سال تهیه دیده‌است باوسیله رفت وآمد .جاده قدیم شمیران میدان زندان‌قصر ۸۵۳۹۸۰ـ۸۴۳۴۷۵ـ ۸۴۹۰۷۶

انگلیسی رابدون معلم بیاموزید
با روش جدید و موفق خودآموز BBC انگلستان تلفن ۸۳۵۹۴۷
شعبه اهواز- آقای محمدعلی حقیقی تلفن ۳۵۸۲۰
مشهد- کتابفروشی هتل هایت تلفن ۳۷۰۱۸

اخذ پذیرش تحصیلی در اسرع وقت
از امریکا ـ انگلستان ـ آلمان ـسوئد ـسوئیس کانادا ـ هند .
شرکت خدمات تحصیلی بین‌المللی تلفن :
۶۲۹۸۶۹ ـ ۶۲۹۸۶۸ ـ۶۲۷۳۴۶ـ ۶۲۴۱۱۴

توزیع کتب و جزوات فنی
رشته های برق . مکانیک ـ ساختمان- دانشکده های فنی انستیتو تکنولوژی و صنایع شیمیائی- آدرس شاهرضا روبروی درب بزرگ دانشگاه تهران بالای کفش بلادانش تلفن ۶۶۸۸۵۵

آموزشگاه ها

استخدام
۲۰ نفر دیپلمه
پس از دیدن یکدوره‌یك ماهه کارآموزی حسابداری مشغول بکار خواهند شد ۳۱۴۰۴۰ آ_۵۳۱

کلاس های زبان آلمانی ابن‌سینا
از یازدهم شهریور کلاسهای هفته‌ای ۱۰ ساعت عصرها ۵ الی۷شروع میشود . خیابان شاهرضاچهارراه پهلوی‌شماره ۹۹۵ تلفن ۶۴۷۱۹۲

آموزش‌مکاتبه‌ای زبان بین‌المللی اسپرانتو
در ۱۲ هفته بدون معلم بانوار وجزوه تهران‌ـقاطع پارک وی خیابان باقرخان غربی شماره ۸۷ تلفن ۹۳۰۰۵۰

آموزش کامپیوتر
درام .سی.کو نواب شماره ۲۳۶ تلفن ۹۳۶۵۴۰

آرایش و زیبائی

آموزشگاه ارایش بهار تلفن ۳۵۸۴۲۳ آ_۱۲۳۴

آموزشگاه‌زیبائی‌پوست‌و اندام (وزین)
باامتیاز رسمی از وزارت کار وامور اجتماعی ثبت نام می نماید ۹۲۲۹۹۱ ۱_۲ ۶_۶۳۳

آموزشگاه آرایش ژاله
باامتیاز رسمی از وزارت‌کار و امور اجتماعی ثبت نام می نماید آدرس‌خیابان قزوین ـ سمراه آذری‌خیابان‌دکتر اقبال‌آموزشگاه ژاله ـ۹۶۱۰۷۵

ماساژور تلفن ۶۶۱۶۳۴صبحها ۱۰ الی ۱۲ عصرها ۶ الی۸ آ_۵۰۷

موسسه‌آموزش آرایش گلریز یکی از کاملترین موسسات آموزشی در دنیا برای دوره های۱۵روزه برای آرایشگران ویک ماهه و یک ماه ونیمه فشرده و سه ماه عادی ثبت نام میکند تلفن ۶۴۷۰۷۶ ـ ۶۴۸۳۵۳

کلاس رقص

کلاس رقص الیس
همه نوع رقص را برای بزرگ سالان تعلیم میدهد .پهلوی جنب بنهوون ۶۶۸۷۸۵ آ_۴۶۳

آموزش رقص در یکهفته ایرانی عربی خارجی کلاس رقص تارپیزیان حافظ کالج ۳۷۲۳۵۴

کلاس موسیقی

ارك ـ گیتار مجانی
هدیه : آموزشگاه موسیقی شهرزادشاهرضا ـپیش‌شمیران ۷۵۹۱۰۰ آ_۴۶۰

تعلیم پیانو
بانوی ایرانی ۶۲۸۳۶۴ آ_۳۹۴۵

گیتار ۶۸۸۱۸۳ عصرها

تدریس خصوصی ارك گیتار ۸۲۱۷۹۲ آ_۸۶۳

تدریس خصوصی گیتار کلاسیك برای خانمها ۸۵۲۴۶۵

تدریس فلوت
بوسیله متخصص فنی با مدرک‌ازانگلستان تلفن۶۵۷۰۱۶ علیمحمدی ۱_۱

پیانو ارگ گیتار جاز سنتور، آواز فلوت سه ماهه انفرادی ۳۹۲۹۷۲

نزدیکترین آموزشگاه رانندگی راانتخاب کنید

دوره تعلیم رانندگی و ترافیک رامیتو امید باسهل ترین شرایط و کوتاهترین مدت **در آموزشگاه رانندگی شهوند** زیر نظر مربیان کار آزموده‌فرا گیریدشهباز جنوبی ۲۰ متری منصور- پناهی ۲۵۷۰۲۴ ۱_۱

★

آموزشگاه رانندگی پیام بامربیان ورزیده ـ خیابان قزوین ـ خیابان سلیمانی ـ ۵۴۷۸۷۶ آ_۱۶۵۴

★

آموزشگاه‌رانندگی‌داوری باتضمین قبولی و مربیان با تجربه نارمک خیابان مهر ۷۹۶۵۳۳

★

دوره‌تعلیم رانندگی و ترافیک رامیو انید باسهل ترین شرایط و کوتاهترین مدت در **آموزشگاه‌رانندگی‌سراج** زیر نظر مربیان کار آزموده فراگیرید عباس آباد ۸۴۴۷۸۸

رانندگی تابان تضمین قبولی باکادر ورزیده مقطردو هفته تلفن های‌رزرو ۸۴۳۴۱۵ و ۸۵۳۳۹۶ حشمتیه اوایل خواجه نظام الملک

★

آموزشگاه‌رانندگی‌مرادی اسکندری جنوبی چهار راه بوستان سعدی تلفن۹۵۴۴۵۰

★

آموزشگاه رانندگی‌پیمان خزانه فرح‌اباد فلکه‌دوم ۵۵۱۲۹۹

★

آموزشگاه رانندگی جمشید زیرنظر استادان باتجربه‌هاشمی جنب‌میدان‌سپاه دانش۹۵۲۸۹۵

★

آموزشگاه رانندگی اپلو نارمك جنب شرکت‌واحد ۷۹۶۸۰۱

★

آموزشگاه‌رانندگی‌آهاری خیابان اذربایجان ۹۲۰۳۲۳

★

آموزشگاه رانندگی‌پرنده ساحل نظام آباد ایستگاه‌گلچین ۷۵۶۵۷۵

★

آموزشگاه رانندگی سنجریفر باکادری مجهز آماده میباشد خیابان سه مقابل شیخ هادی ۶۴۰۱۰۱

★

آموزشگاه رانندگی مسعود حسن ۲۲۱۵۸۰ با مدیریت جدید ـ حسین یاوری میدان بروجردی نو ولیعهد.

★

آموزشگاه رانندگی‌بهزاد خیابان نیروی هوائی ۷۹۲۶۰۱

★

آموزشگاه رانندگی دولتخواه
تضمین رانندگی تا قبولی
در کمترین مدت ثبت نام باتلفن ۸۵۰۵۳۶

★

هنرکده فنی بهجت آباد بالاتر از شرکت نفت تضمینی رانندگی‌بشمامیاموزد ۱۶۹۳۴۳

★

آموزشگاه رانندگی دیاموند باتضمین‌و با کادری متخصص روزوات میدان ۲۵ شهریور ۸۲۴۳۵۰

آموزشگاه رانندگی آریا باتضمین و کادری متخصص مرح شمالی مقابل دیوار منبع اب ۸۴۸۵۷۹ ۱_۹

★

آموزشگاه رانندگی دیبا جاده قدیم کرج ایستگاه حسینیه

★

آموزشگاه رانندگی تاج خیابان‌تاج‌ایستگاه هما۹۷۴۱۸۱

★

آموزشگاه رانندگی مسروری با بهترین مربیان در کمترین مدت رانندگی‌را بشما می آموزد خیابان جیحون چهارراه زاویه ۹۵۲۰۱۲

★

آموزشگاه رانندگی خسروشاهی وحیدیه‌میدان سیسیجات۷۳۵۱۸۳

آموزشگاه رانندگی اتحاد داوری با تضمین قبولی میدان آریاشهر ۹۷۵۹۵۹

★

آموزشگاه رانندگی‌ایران با تضمین قبولی‌فرح‌اباد ژاله ۳۳۷۹۸۰

★

آموزشگاه رانندگی ری باکادری‌منظم با تضمین شهری میدان‌پهلوی ۵۹۰۰۵۱

★

آموزشگاه رانندگی ابراهیمی بامربیان‌مجرب و اتومبیل های آخرین‌مدل‌میدان دوم اریاشهر ۹۴۱۷۴۹ـ ۹۴۱۷۶۲

★

آموزشگاه رانندگی مهر شمیران تجریش‌خیابان شهرداری‌جنب سینما آسارا ۲۷۲۴۷۷

آموزشگاه رانندگی پروانه با مربیان‌ورزیده و تضمین‌قبولی خیابان آرامگاه ایستگاه بانک ۵۵۰۹۱۹

آموزشگاه رانندگی شهریار تهران پارس خیابان ۱۸۸ ـ۷۸۱۶۵۵

★

آموزشگاه رانندگی‌بابك شاه چهار راه کاخ ۶۶۲۹۲۶

★

آموزشگاه رانندگی‌حمید فرح اباد ژاله اول بلوار رضا پهلوی ۳۴۶۷۵۴

★

آموزشگاه رانندگی کالسکه تضمینی‌صددرصد پهلوی مقابل امپایر ۸۹۸۱۶۵

★

آموزشگاه رانندگی‌بدیع شاه چهار راه سیمتری ۹۲۸۷۹۶

★

آموزشگاه رانندگی رحمانی شهباز انتهای خیابان غیائی ۳۵۵۱۳۳

آموزشگاه رانندگی احتیاط بزرگراه فرح‌زاد اول گیشا ۶۳۶۲۶۴

★

آموزشگاه رانندگی مریخ بامربیان‌کار ازموده تهران نو فرح‌آباد انتهای رضاشاه کبیر ۷۹۰۸۱۲

★

برای‌اولین‌بار تنها اموزشگاهی که‌اقدام بتعلیم رانندگی خانمها بوسیله مربی زن نموده **آموزشگاه رانندگی‌هدف ۳۴۳۶۹۱**

★

آموزشگاه رانندگی جم نواب بین سالار و رضائی ۵۴۰۷۸۹

آموزشگاه رانندگی‌شهر ولیعهد بامربیان کار آزموده ۹۶۰۲۶۰ آ_۱۶۵۳

★

آموزشگاه‌رانندگی‌ونوس تضمینی رانندگی بشما می اموزدو حیدیه ایستگاه‌سیسیحات تلفن ۷۳۸۱۶۲

★

آموزشگاه رانندگی جم امیریه‌فرهنگیان و دانشجویان اول تهران پارس خیابان [illegible] ۷۸۰۶۶۶

★

آموزشگاه رانندگی‌کمال با کادری ورزیده قبولی شما را تضمین می کند شهرارا مقابل بانك ۹۷۸۳۸۶

★

رانندگی پرنس
تضمین قبولی با مربیان کار آزموده فقط دردو هفته قلهك خیابان دولت سه راه نشاط ۸۴۶۳۹۸ ۱_۱

★

آموزشگاه رانندگی نوین
با سابقه زیاد و کادر ورزیده و تضمین قبولی مختاری امیریه ۵۳۴۳۳۲

★

آموزشگاه رانندگی‌جاوید باکادری مجرب با تضمین سه راه آذری ۹۵۰۸۵۳

★

آموزشگاه رانندگی بهار میدان ۲۴ اسفند ۹۲۰۲۹۶

★

آموزشگاه رانندگی حاتم بامربیان باتجربه نارمکسیمتری چهارراه سرسبز ۷۹۵۹۲۶

★

اموزشگاه رانندگی صبا جاده قدیم شمیران سه راه زندان ۷۵۸۶۴۶

★

آموزشگاه رانندگی ری باکادری‌منظمبا تضمین شهری میدان پهلوی ۵۹۰۰۵۱

★

آموزشگاه رانندگی فرد بابهترین مربیان رانندگی رابه شما می آموزد خیابان‌شوش میدان زاهدی ۵۵۷۰۴۴ ۱_۱

★

آموزشگاه رانندگی فیروزه باتضمین قبولی سلطنت آباد نبش بوستان هتم ۲۳۴۵۸۳

★

آموزشگاه رانندگی بهار باقبولی و کادری منظم میدان ۲۴ اسفند روبروی سینما اونیورسال ۹۲۰۲۹۶

★

آموزشگاه رانندگی سیامك بابهترین مربیان در کمترین مدت رانندگی رابه شما می آموزد امیر اباد شمالی‌مقابل دانشکده فنی تلفن ۶۳۵۷۹۷ـ ۶۳۴۶۵۰

★

آموزشگاه رانندگی ساوك طبق قرارداد قبلی بادانشگاه به دانشجویان محترم تخفیف مخصوص میدهد تهران پارس خیابان خسرو پاساژ فرهاد تلفن ۳۳۹۷۹۵

★

آموزشگاه رانندگی شهر ولیعهد سر آسیاب مهرآباد ۹۶۰۲۶۰

آموزشگاه رانندگی چمن نارمک سه راه سمنگان تلفن ۷۳۵۶۷۷

آموزشگاه رانندگی دولت‌خواه
تضمین رانندگی تا قبولی
در کمترین مدت ثبت‌نام با تلفن ۸۵۰۵۳۶

سازمان آموزشی ۲۵شهریور
برای کلاسهای حسابداری و دفترداری ، منشیگری ، آی . بی.ام ، ماشین نویسی و کلاس های درسی همه‌روزه ثبت‌نام می‌نماید .
خیابان آذربایجان بین خوش و رودکی ساختمان ۲۵ شهریور تلفن ۹۵۹۰۱۲

مراکز وسازمانهای آموزشی برای درج آگهی خود درایـن صفحه بـا تلفن ۳۱۱۰۸۷ تماس بگیرند .

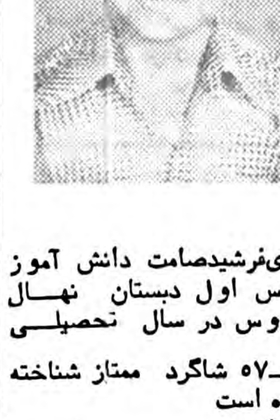

آقای‌فرشیدصامت دانش آموز کلاس اول دبستان نهال فردوس در سال تحصیلی ۵۶_۵۷ شاگرد ممتاز شناخته شده است ۱_۱

کلاس منشیگری

دوره جامع همه‌هنرها هنر های منشی‌گری در ۱ تا۳ مرحله‌بااسلوب ساده ، منطقی و مطمئن تلفن: ۶۸۱۹۵۶ عصرها۳تا۶

نیازمندیهای اطلاعات تلفنی آگهی می‌پذیرد

استخدام: ۳۰۳۷۰۲ـ ۳۱۱۲۱۹ — املاک و مستغلات: ۳۰ - ۳۱۱۲۲۹ — خرید و فروش: ۳۲۸۲۵۷ـ ۳۲۸۴۱۴ — خدمات: ۳۱۲۴۱۳ - ۳۱۱۲۲۷

مبل و دکوراسیون

مبلمان خارجی
از اسکاندیناوی
خیابان‌پهلوی روبروی‌رودی پارک شاهنشاهی‌کوچه شناسا شماره ۴۱ دفتر فروزان راد آ_۸۱۲

تعمیر مبل
تعویض رویه مبل فوری تلفن ۶۶۲۸۹۷

مبل مظفر
تعویض روی مبل و صندلی ۶۲۹۹۶۸ آ_۱۶۰۵

تعویض رویه مبل نوری در محل و رنگ کاری پذیرفته می شود ۷۳۶۸۹۲ ازموند آ_۱۷۵۵

فروش دست اول

بعلت مسافرت مقداری لباس زنانه سایز های مختلف‌فروش میرسد تلفن ۹۳۱۹۲۸

ماشین تحریربرقی (۱۲ ۲۴) ۸۲۰۸۴۳

کیسه های زباله و نایلونی‌و نالکس تلفن ۵۳۲۲۶۷ حامد آ_۱۸۲۰

واکی
کابینت آشپزخانه خود را بیمه کنید باورهای گالوانیزه ۷۵ درصد هرگز زنگ نمی زند واکی در اسرع وقت برای تحویل فوری آماده میباشد ۸۵۹۲۶۳

لباس فروشی
لباس نو و لباس دست دوم‌فرنگی بعلت‌مسافرت بفروش می رسد . چهل وپنج متری سید خندان خیابان‌پیروزه کوچه‌آذر ساختمان سوم.

بعلت مسافرت مقداری البسه نو خرجی‌ودست دوم و لوازم منزل به فروش می رسد .نشانی جنب سینما مهتاب‌سابق کوچه وزیری کوچه قابوس شماره ۱ر۵۵

فروش لوازم خارجی دست اول ودست دوم رادیو ضبط لوازم خانگی البسه تلفن ۶۸۶۱۱۳ آدرس - خیابان ملاصدرا خیابان شیراز خیابان زاینده شماره ۲۵ آ_۱۶۶۷

بعلت مسافرت فوری اطاق خواب بزرگ و بچه و اسباب منزل مروشی ۶۵۲۵۰۳ آ_۱۷۰۲

آخرین مدل لباسهای زنانه و مردانه از پاریس لندن فوری فروشی‌۴۵ متری سید خندان پلاک‌۹۵طبقه آخرتلفن‌۷۳۹۰۶۴ آ_۱۸۸۰

لباس های‌خارجی نو وکهنه به علت مسافرت به سایز های مختلف بفروش می رسد از ساعت ۹ صبح الی ۸ شب ۸۳۴۱۲۰ آ_۱۶۳۰

بعلت مسافرت‌حراج لباس‌زنانه مردانه خارجی نو ودست دوم و لباس و شلوارو کفش دخترانه از ۲۰ تومان به بالا بمدت۳ روز عباس آباداندیشه ۳ و سط پلاک ۳۹ آ_۱۶۵۳

وسائل چوبی منزل بطورکامل استیل فرانسوی‌و آمریکائی به اضافه اجاق گاز ، یخچال، تلویزیون و استریو بفروش میرسد . از ساعت ۲ تا۵ بعد ازظهر تلفن ۲۷۴۴۰۸ آ_۱۶۵۲

پوشاک زنانه و بچه‌گانه خارجی برای فروش‌تلفن ۹۶۵۳۱۰

مبلمان ایرانی و خارجی و اثاثیه منزل بفروش‌می رسد ۸۹۸۴۹۳

حراج بهترین لباس های زنانه خارجی دست اول ودوم چهارشنبه تا جمعه ۱تا۷ عصر_وزراء کوچه ۳۳ شماره ۲۳ طبقه دوم

مقداری اشیاء نفیس و قدیمی بعلت مسافرت‌به فروش میرسد ۸ـ۰تلفن ۸۴۱۱۸۵

لوازم منزل بمدت یک هفته فروشی ۹۲۵۴۴۳ از ساعت ۴ بعد ازظهر امیر آباد نصرت شرقی پلاک ۲۲ ۱ـ۲ آ_۱۶۲۴

لباس‌و اثاثیه دست دوم بقیمت ارزان مروشی تلفن۶۶۸۳۴۶

اکازیون
بعلت مسافرت وسائل موزيك زیر بفروش می رسد :
۱ـ ضبط صوت آکائی S.D ـ۱۸۰۰ ریل به ریل وکاتریج .
۲ـ گرام دوال ۱۲۱۹
۳ـ آمپلی فایرسانسوئی A ـ ۲۰۰۰ با رادیو AM-FM ۱۲۰ وات .
۴ـ دو عدد بلند گوی سانسوئی S.F.2 هرکدام ۶۰ وات تلفن ۹۷۴۴۷۰

آماده تحویل
آشپز خانه پیش ساخته ایتالیائی چوبی بالا وپائین از متری ۳۸هزار ریال .فورمیکا بالا وپائین از متری ۲۸ هزار ریال
تلفن۸۵۴۱۹۶و۸۵۱۷۴۷

گچ بری پیش ساخته
تلفن۸۵۴۱۹۶و۸۵۱۷۴۷

لباس عروس بسیار شیک و لباس خارجی زنانه باقیمت مناسب‌به علت مسافرت‌بفروش میرسد ۲۳۷۱۸۸

خرید اثاثیه

گالری فرش
شایان ۶۶۱۰۶۹ و ۶۶۶۳۳۰ خریدار قالی‌و قالیچه‌کهنه ونوکاخ ۷۹

فرش‌ایران‌نوین
فرش های بقیمت‌رسیده شما را برای صادرات گرانتر از همه می خرد ۶۵۳۱۹۵

کلیه لوازم منزل شما را خریداریم ۳۰۳۶۳۹

اتومبیل فروشی

پیکان
پیکان دولوکس ۳۶ تمیز با رادیو پخش تلفن ۹۲۴۸۳۲

جوانان۵۴خیلی تمیز۷۹۶۳۴۴ آ_۱۷۴۰

پیکان ۲ لوکس آخر ۵۱ قیمت ۲۶۵۰۰تومان‌مروشی ۲۹۱۳۴۸ آ_۱۷۱۶

انواع پیکان صفرکیلو متر نقدواقساط فروشی ۹۲۴۱۱۴

پیکان ۵۶ رنگ آجری کارکرد۱۱۰۰۰ کیلومتر با رادیو پخش بسیار تمیز ۴۸۸۰۰ تومان‌تلفن از ۵ الی ۸ بعداز ظهر ۷۹۶۳۸۷

پیکان فروشی سال ۵۷ کیلومتر صفر - کرم روشن بدون واسطه تلفن ۹۷۳۰۸۹

پیکان‌اتوماتیک مدل۵۵ کارکرد ۱۸۰۰۰ خیلی تمیز صبح ها ۸الی ۱۲ عصر ها ۴الی۱۰ تلفن ۶۲۶۳۸۹ ۱ـ۲ آ_۱۷۱۳

پیکان کار لوکس مدل ۵۴ به فروش میرسد تلفن ۲۸۷۸۵۲ آ_۱۷۰۵

ژیان
ژیان سواری ۵۶ کارکرد ۱۶ تلفن ۷۵۲۸۸۹ ۱ـ۳ آ_۱۶۵۱

ژیان مهاری مدل۵۵ـ ۲۳۰۴۱۹ اسپرت کلاپ ـ صفاری آ_۱۴۳۶۵

فولکس
گلف‌پاسات کمپینگ استیشن دور بسته یک کابین دو کابین نقد و اقساط تلفن ۷۹۰۵۰۸

یکدستگاه اتومبیل فولکس واگن استیشن مدل ۷۷ در شرایط‌خوب بفروش می رسد تلفن ۳۷۰۷۵۳

فولکس‌گلف جی ال اس مدل ۷۷ رنگ سبز تلفن ۸۳۰۱۰۸

هیلمن
هیلمن‌پیکان رنو نقد واقساط ۸۲۸۹۱۴

بی‌ام‌و
بی ام و ۵۱۸ مدل ۷۸ سفارش فرانسه‌قهوه‌ای متالیك‌باتجهیزات‌اضافی بدون‌گمرک‌ونمره‌فروشی تلفن ۸۴۲۲۶۱

بی‌ام‌و ۵۱۸ مدل ۷۸ رنگ انکوری‌متالیک‌شیشه رنگی‌آینیه برقی تلفن ۷۹۳۳۹۰ آ_۱۶۷۴

بی‌ام‌و ۲۰۰۲ مدل ۷۴ شرابی متالیک‌بارادیو پخش استریو_ آپادانا غربی پلاک ۱۸۰ نبش کوچه بشرویه ۸۵۴۲۸۲ آ_۱۸۶۵

اکازیون
بی‌ام‌و ۵۱۸ مدل ۷۷ شرابی متالیک‌بارادیو پخش بسیارتمیز بعلت مسافرت بفروش میرسد تلفن ۶۸۴۰۴۵ آ_۱۷۱۷

فیات
فیات ۱۲۷ مدل ۷۲ نمره شده ۷۴ رنگ گوجه‌ای‌با رادیو پخش در وضعیت خوب مقطوع ۱۸۸۰۰ تومان بفروش می رسد تلفن ۷۹۶۳۸۷ از ۵ الی ۸ بعداز ظهر .

شورولت
شورولت ایران فروشی ۲۲۲۹۲۶ آ_۱۸۱۹

شورلت کامارو آخر ۷۵ اتوماتیک ۶ سیلندر جردن منشی پلاک ۹۰ آ_۴۶۵۹

کامارو ۷۸ ـ ۶ سیلندر کار کرد ۶ هزار کیلو متر قرمز رنگ تلفن ۶۲۰۷۸۹ ۱ـ۳ آ_۴۶۷۳

کامارو ۷۷ رنگ استثنائی‌گمرک شده بدون شماره ۲۷۶۳۵۰ آ_۱۶۵۷

تویوتا
تویوتا کرونا ۷۷ در وضعیت عالی فروشی: ۹۲۶۵۶۹

رنو
رنو ـ پیکان ـ سوبارو ـ تویوتا فیات ـ گالانت با وام بانکی۳۰ ماهه و باوام آزاد ۹۲۱۹۳۱

رنو ـ هیلمن ـ پیکان و تویوتا نقدو اقساط۸۹۷۶۰۱ـ۸۹۴۹۰۰

رنو و ژیان نقد فوری ۸۴۲۰۵۵

پژو
حواله پژو ال مدل ۱۹۷۹با تجهیزات کامل‌مروشی۶۴۴۶۷۶ آ_۱۵۸۱

پژو ۵۰۴ مدل ۷۰ خیلی تمیز ۳۵تومان ۹۵۹۵۱۷

پژو جی‌ال‌مدل۷۹ـ دانشجوئی رنگ‌مغز پسته‌ای متالیک‌گمرک نشده تلفن ۶۳۰۵۱۴

پژو ۳۰۴مدل۷۵ رادیو پخش قیمت ۳۲ هزار تومان تلفن ۹۳۹۹۲۵ و ۹۷۵۸۶۴ آ_۱۶۶۰

پژو ۳۰۴ مدل ۷۲قیمت مناسب ۲۵ هزار تومان ۸۲۵۹۹۷

پژو ۵۰۴ ال ۷۹ سربی‌متالیک بارادیو پخش استریو خارجی ۱۱ هزار کیلو متر کارکرد ۸۲۸۴۰۳ آ_۱۷۲۷

پژو ۷۲ جی‌ال سفید با رادیو ضبط تلفن ۶۲۰۷۸۹ ۱ـ۲ آ_۴۶۷۴

پژو ۵۰۴ ال ۷۸ سفید رنگ گمرک شده نمره نشده تلفن ۹۸۱۰۲۹ آ_۱۶۶۰

پژو ال ۷۸ نمره ترانزیت‌قرمز رنگی فروشی تلفن ۹۵۶۹۸۹ آ_۱۶۵۹

اتومبیل پژو جی ـ ال مدل ۷۶ با سقف‌کشوئی ورنگ سبز متالیك تلفن ۹۷۴۴۷۰

بنز
مرسدس بنز ۷۰ رنگ فیلی تلفن ۷۵۶۴۶۴ آ_۱۷۷۱

بنز ۱۸۰ تمیز بفروش میرسد تلفن ۵۴۴۷۴۰ آ_۱۶۶۱

بنز کمپرسی ۱۰ تن ۶ چرخ مدل ۷۳ فروشی تلفن ۳۴۲۱۴۶ آ_۱۶۵۸

دوج
یکدستگاه‌دوج دارت مدل۷۳ در وضعیت عالی فروشی ۶۶۳۴۷۶ آ_۱۹۰۲

فورد
فورد کابری استثنائی موتور تازه تعمیر ۳۴ هزار تومان ۸۹۰۶۱۳ آ_۱۷۰۰

رنجرور نمره نشده با کولر و شیشه رنگی فرمان هیدرولیکی‌وگارد بوکسل ۶۲۶۵۹۷

بیوک
بیوک لوسبر ۶۶ خیلی تمیز ۸ سیلندر فروشی ۲۷۳۷۷۰ از ۷ شب تا ۱۰ شب .

انواع موتور سیکلت بطور نقد و اقساط ۵۲۱۴۲۱

خرید اتومبیل

انواع اتومبیل از دم قسط خریداریم تلفن ۹۲۱۹۳۱

انواع سواری از دم قسط ماهی ۲ هزار تومان خریداریم ۹۶۳۳۰۵

اتومبیل شما رادر مقابل‌رهن سند نقد واقساط خریداریم ۸۹۹۹۸۶ و ۸۹۴۸۷۸

چند دستگاه اتومبیل آمریکائی از دم قسط خریداریم تلفن : ۲۶۹۵۳۷

ژیان پیکاب
ژیان پیکاب مسقف مدل ۵۵یا ۵۴ تمیز خریداریم دارندگان‌به نشانی‌عباس آباد خیابان پاکستان خیابان دوم پلاک ۱۳ به آقای ایرج عسگریان مراجعه و یا با تلفن : ۶۲۵۲۵۶ ـ ۶۲۵۴۳۹ تماس حاصل نمایند . آ_۱۰۷۹

فروشگاههای اتومبیل

انواع اتومبیل های ایرانی و خارجی باوام بانکی ۳۰ ماهه و با وام آزاد ۹۳۴۴۲۵ - ۹۲۱۹۳۱

داتسون
کورش کبیر ـ نرسیده به پل رومی تلفن ۶۲۱۷۰ ۲ـ ۲۶۴۳۷۰ ـ ۲۶۶۴۰۱
شماره ۲ کرج ـ دهقان ویلا انواع و اقسام داتسون ـ لوازم یدکی موجود است آ_۱۲۰۱

رنو ـ هیلمن وپیکان جوانان
آماده تحویل وام بانکی وآزاد تلفن ۲۳۴۱۳۸ ـ ۲۳۶۸۵۳

داتسون
سواری ، وانت و سواری سی منری نارمک ۷۹۱۶۱۲ ـ ۷۹۳۰۳۸

تویوتا
کارینا ـ کرونا وانت تحویل فوری‌نقدواقساط تلفن : ۳۱۴۵۷۱ـ ۳۰۲۸۱۸

تویوتا
شرکت‌جهان‌تویا
انواع اتومبیل های تویوتا با شرایط نقد و اقساط .
تلفن فروش تهران : ۵۴۹۲۶۳ و ۵۴۶۸۶۴
خرمشهر: ۲۱۵۵و۵۹۴۹

انواع تویوتا کامیون وانت سواری فوری ۶۶۰۴۳۳ و ۶۶۵۸۰۸

جیپ آرو
بامشخصات فنی زیر : ۴سیلندرـ ۲دفرنسیال سقف فلزی فول فلاتین باشرایطسهل حتی‌بدون پیش قسط .
تلفن فروش تهران ۵۴۹۲۶۳ و ۵۴۶۸۶۴ خرمشهر ۲۱۵۵و ۵۹۴۹

بورس اتومبیل عبدی
تاکسی شخصی نقد و اقساط نارمك ۴۶ متری شرقی تلفن۷۹۳۴۳۵

لانسر
اتومبیل استثنائی ۱۹۷۸ زیبا . محکم . سریع نقد و اقساط با بهره بانکی نماینده فروش در ایران
شرکت پلام
کورش کبیر نبش شهناز ۵
۷۵۳۹۵۸و۷۵۰۰۸۴

برای اتومبیل شما

کاروان نو المانی ۴ نفره برای فروش تلفن ۲۴۱۵۹۰

اتومبیل کرایه

هودج تاکسی
با اتومبیلهای تشریفاتی با راننده وبی راننده در تمام شبانه‌روزدر خدمت شما است .
روزولت شمالی تلفن : ۸۴۷۴۲۱ ـ۸۵۷۶۳۱

M.A.S
اتوبوس و مینی‌بوس دربست باارکاندیشن(کولر) مخصوص مسافرت‌و آژانسهای توریستی ۹۷۸۸۱۵ و ۹۷۰۸۱۴

اتوجدید
کرایه اتوبوس و مینی دربست فوری .
۷۳۸۶۵۲ و ۷۳۹۷۸۳

مورد نیاز کرایه

تعدادی‌اتومبیل‌آمریکائی جهت کار در آژانس مورد نیاز است .
۹۳۶۸۸۱

ماشین آلات

فروش تانکر
چنددستگاه‌تانکر ۸۰۸ ال پی مدل ۷۶ و ۷۷ بفروش می‌رسد تلفن ۶۲۱۵۶۴ از ۸ صبح الی ۷ر۵ شب و تلفن ۸۴۷۳۷۲ از۷ر۵ الی ۱۰ شب

يك دستگاه بلدوزرآماده برای فروش‌یاکار خاکی اطراف تهران تلفن : ۲۹۳۵۵۲ کوهانیم .

چند دستگاه اسکوپیو مدرن آماده بکار جهت پروژه های بزرگ راه سازی و تسطیح با تلفنهای ۹۵۹۵۹۵و ۹۷۶۴۲۱ تماس بگیرند آ_۱۷۰۳

بارکش شهری

توسن بار
۹۲۰۱۱۱
بیمه کالا از مبداء تا مقصد
بارکش شهروشهرستان

شوش بار
حمل بارواثاثیه منزل با بسته بندی درشهروشهرستان
۳۶۱۱۱۱
۳۶۱۱۱۲
۳۶۱۱۱۳
۳۶۱۱۱۴

خوش بار
بارکش شهروشهرستان با کارگران ورزیده ۹۵۶۰۰۰-۹۵۶۰۰۱
۹۶۰۰۹۶

جرثقیل کرایه

جرثقیل حاسب
۵۵۴۰۲۷-۵۵۴۰۲۶
۵۵۴۰۲۹-۵۵۴۰۲۸

جرثقیل پیمان
از ۱ تن تا ۱۳۰ تن
۱۹-۳۶۳۶۱۷

جرثقیل بلوار
۳۴۲۵۶۳-۳۴۶۱۱۱

تزئینات و دکوراسیون

نصب انواع موکت کاغذ دیواری نقاشی و کلیه امور تزئینات ۷۶۹۸۵۴

نقدواقساط
با یک تلفن منزل و محل کار خود را تزئین نمائید
۳۱۴۸۳۹

شرکت رادیکو
فروش و نصب موری کاغذ دیواری موکت ، کفپوش، پرسیانا و نقاشی ساختمان با قیمت تجارتی .
تلفن ۳۷۴۳۳۱ آ_۱۷۹۴

برای ساختمان شما

مقاطعه کاری
نقشه‌کشی نوسازی تعمیرات و نماسازی ساختمان با کلیه مصالح
۷۵۳۳۹۰

نقاشی ساختمان
۷۳۸۲۲۴

۷۵۴۴۹۳-۷۶۴۴۳۹

آسفالت فوری ۹۸۰۵۳۸

داربست فلزی عین آبادی تلفن ۲۶۵۳۲۱

نقاشی‌مدرن‌ساختمان ۸۴۸۰۹۹

شرکت تکنوم گام
فروشنده کلیه لوازم ساختمانی ۸۲۷۶۸۳ آ_۱۷۲۴

اف ـ اف
و کلیه کار های برقی ساختمان‌فوری۸۹۹۰۴۱ و ۸۹۹۹۵۸

اکوستیك تلفن۷۶۱۲۸۰

ورق وج‌دار ۷۶۱۲۸۱

آردواز تلفن ۷۶۱۲۸۰

رابیتز تلفن ۷۶۱۲۸۱

فروش و نصب انواع سقف های کاذب‌درسطح کشور ۷۶۱۲۸۰

رولپلاك سنگ نصب فوری ۶۶۸۶۷۹

شرکت‌ساختمانی همدان
کار های انبار سازی و ساختمان‌و محوطه‌سازی وبتون ریزی بهراندازه با کلیه مصالح‌وماشین آلات موجود بفوریت انجام میدهد .
۸۹۳۵۳۹
۸۹۸۴۷۱

قیر و گونی واسفالت ۷۳۸۴۵۵ ۷۳۰۱۰۸

سمپاشی شهریور
منازل باغات کارخانجات ۷۳۸۲۲۲

ایرانیت تکنوکام ۸۳۱۱۳۶

کاشی ایتالیائی ۸۳۱۱۳۶

آردواز تلفن ۸۲۷۶۸۳

سیمان و اهن الات ۸۳۱۱۳۶

درب پیش‌ساخته ۸۲۷۶۸۳

نوسازی و تعمیرات ساختمان شرکت آرتاج ۶۶۵۳۷۰

سقف‌حیاط خلوت سایبان اتومبیل ۸۴۴۳۷۰

داربست پلیت ۷۳۶۰۱۹ نصب‌فوری‌داربست‌فلزی

داربست فلزی فردوس نصب فوری ۷۳۴۲۱۸

فروش و نصب داربست ۸۵۶۲۵۴

آسفالت و نقاشی ۶۳۳۱۹۴

آسفالت پشت‌بام وکوچه وقیرگونی فوری ۹۶۲۲۵۳

داربست فلزی ایرانشهر ۸۲۶۳۴۸

چکه سقف
ایزولاسیون پشت بام بدون کندن عایق قبلی با تضمین‌شرکت‌ایزومر ۷۵۰۶۳۴ و ۷۶۴۸۴۳

سیمانکاری‌ـ نماسازی رولپلاک سنگ ۱۶۸۶۷۹

نقاشی ساختمان مدرن فوری تلفن ۷۳۲۱۵۹

برای ادارات ومنازل
تعمیرات ساختمان‌ـ اسفالتکاری‌ نقاشی کلی ـ لرپلاک (نصب سنگ) جزئی و کلی‌ـ نقدو اقساط تلفن ۸۴۱۵۹۷

درب وپنجره آلومینیومی و توری و کلیه مصالح ساختمانی آسفالت و نقاشی ۸۹۵۷۳۲

شستشوی مبل و فرش

قالیشوئی شربت اوعلی شستشو بااصول‌مذهبی ۹۲۶۱۸۹ـ ۶۲۶۱۴۶

خشکشوئی موکت
مبل ـ شبانه‌روزی ۷۸۱۷۱۳

قالیشوئی برف۵۹۱۱۶۳ و ۵۹۳۳۰۷

شرکت آلمان خشکشوئی
موکت متر مربع ۴۵ ریال ـ مبلمان گیست ۱۵۰ تومان
فرش متر مربع ۸۰ ریال ـ تشک اتومبیل و نظافت کلی ساختمان
تلفن : ۸۵۰۱۱۱

قابل توجه بیمارستانها و هتل‌ها
کارخانه خشکشوئی و سفید شوئی امپریال با دستگاه های مجهز سفارشات کلی و جزئی می پذیرد ۷۹۵۶۰۹ و ۸۹۸۸۱۵

قالیشوئی زمرد
قالیهای شمارا طبق موازین اسلامی شسته‌و سریعتر تحویل میدهد ۹۲۱۷۷۴

قالیشوئی بیوك
بسرپرستی داریوش رفوگری‌و رنگ برداری‌پذیرفته می شود تلفن ۵۵۱۳۶۰ و ۹۷۷۱۱۸

سرویس‌شهریور
بزرگترین خشکشوئی مبلمان موکت ، فرش ، پرده و تعمیر پرده کرکره
۷۳۸۲۲۲

کلین سرویس پاکزا
خشکشوئی فرش مبل موکت وکلیه کفپوش ها با اخرین تکنیک تمیز تر و ارزانتر تلفن ۸۵۳۶۹۵

قالی‌شوئی وطن
۵۵۱۶۷۰

لوله کشی گاز

لوله‌کشی گاز با تائید ۹۲۹۸۲۸

لوله‌کشی گاز باتائید شرکت هنگ گاز ۲۳۶۸۵۳ ـ۲۳۴۱۳۸

لوله‌کشی گاز باتائید شوفاژ ـ تهویه برق شرکت جتیسکو ۲۲۷۸۷۸

شرکت مهندسی سیفتی‌گاز
لوله‌کشی‌گاز باتائید شرکت ملی گاز تلفن ۸۵۳۳۷۶

تعمیر و سرویس شوفاژ

نصب‌سرویس نگهداری شوفاژ تلفن ۲۶۲۶۹۸

نصب تعمیر و نگهداری شوفاژ، تعمیرات‌لوله‌کشی وساختمانی شرکت هامدشور‌تلفن ۹۲۱۰۰۹

نصب و لوله‌کشی‌شوفاژ تهویه ـ آبرسانی ـگاز شرکت تاوسا ۲۳۰۸۰۷

سرویس و جوشکاری آبگرمکن لوله‌کشی ساختمان سرویس و گارانتی شوفاژ بسیار ارزان ۸۹۴۳۶۴

شوفاژ
باقساط ۲۴ ماهه شرکت مهندسی وایس هایت تلفن ۸۵۳۷۴۵

شوفاژ
نصب و نگهداری ۲۴۲۰۰۸

تعمیر و سرویس کولر

نصب و سرویس کولر وشوفاژ ـ رحمانی ۷۶۱۴۴۹

کولر شوفاژ برق لوله کشی و آبگرمکن .
۷۵۲۶۶۶

سرویس کولر
ابی گازی وآب سردکن آبگرمکن ۳۷۰۸۵۳

سرویس کولر فوری
۳۵۴۵۴۴

نصب سرویس کولر شمیرانات تلفن ۲۶۲۶۹۸ ۱ـ۲۰ آ_۷۶۱

سرویس کولر و شوفاژ در اسرع‌وقت۶۶۳۷۶۲

نصب و سرویس کولر ۷۶۳۴۷۲

نصب سرویس کولر شمیرانات تلفن ۲۶۲۶۹۸

تعمیر یخچال

تعمیر یخچال‌فریزر سیدحسین ۲۴۲۴۳۸

تعمیر انواع یخچال و آب سردکن تلفن ۲۴۵۰۰۴ آ_۶۱۵

تعمیر یخچال فریزر اجاق گاز تلفن ۲۴۷۳۵۸

تعمیر بخاری و آبگرمکن

تعمیر انواع ابگرمکن و کولر ۷۶۷۴۷۳

لوله بازکنی

لوله‌باز کنی فوری
تشخیص ترکیدگی‌ترمیم بنائی ، بدون تعطیلی
تخلیه چاه ۸۳۵۵۶۵

لوله بازکنی
تخلیه چاه ۳۷۰۸۵۳

تشخیص‌ترکیدگی لوله‌بادستگاه الکترونیک و لوله بازکنی فوری و بنائی با مصالح‌بدون تعطیلی تلفن ۳۴۱۵۹۲

تشخیص ترکیدگی لوله
۷۳۶۷۱۸

لوله‌بازکنی و ترکیدگی لوله تلفن ۸۲۷۴۰۸

لوله‌بازکنی ۷۶۱۶۰۱

تشخیص ترکیدگی لوله با دستگاه الکترونیک لوله‌بازکنی موری ۹۵۰۷۴۲ آ_۷۸۶

لوله‌بازکنی و ترکیدگی شمیران تلفن ۲۶۳۵۴۶

لوله‌بازکنی فردوسی بدون تعطیل ۳۵۵۵۰۹

لوله‌بازکنی فوری ۷۶۳۴۷۲

لوله‌بازکنی شبانه روزی ارزان ۶۳۶۳۷۹

نشت یابی رامتین
تشخیص ترکیدگی با دستگاه الکترونیک و ترمیم بلافاصله ۶۳۷۱۲۶

تشخیص ترکیدگی با دستگاه الکترونیکی ، ترمیم و بنائی تعمیرلوله‌کشی و لوله بازکنی فوری
۲۳۵۵۳۴

گالری ارغوان
خرید وفروش‌لوازم‌منزل نوودست دوم ساخت خارج تلفن ۲۴۰۵۴۴
خیابان سلطنت‌آباد فرمانیه خیابان میهن (جنب کلانتری ۲) خیابان نسترن خیابان خوش‌قدم‌نبش برستو پلاك ۱۶

داربست فلزی شرکت کوپلر
فروش ونصب بامحاسبات فنی‌برای هرنوع امورمربوط به داربست فلزی بااین شرکت مشورت فرمائید تلفن ۷۹۷۳۱۳

لوله بازکنی فوری ۷۶۰۶۲۷

تخلیه چاه

تخلیه چاه و لوله‌بازکنی ۷۶۶۷۳۳

تخلیه‌چاه
ولوله بازکنی تلفن ۳۵۰۷۳۷ و۷۶۶۸۸۶ و ۳۶۰۲۲۰

شرکت تخلیه اس . اف هر متر ۲۰ تومان تلفن ۵۴۴۸۶۸ ـ ۵۴۴۷۹۲

تخلیه چاه تهران و شهرستان شرکت‌مژگان تلفن ۹۵۷۲۷۱ کار های دولتی متری ۱۰ تومان. آ_۱۶۵۶

تخلیه‌چاه
و لوله بازکنی فوری
۸۳۴۹۶۹

تخلیه چاه تهران و شهرستان متری ۳۰ تومان ۹۶۹۵۱۳

تخلیه‌چاه
و لوله بازکنی فوری
۹۷۷۲۳۱

تخلیه وحفر
هر نوع چاه و لوله بازکنی فوری و تعمیر ولجن کشی، ولایروبی‌چاه بادستگاه نونو، و۲۰٪ تخفیف از تمام شرکتها **ایران تخلیه :**
۹۳۵۲۸۶
۹۶۹۴۷۴

سالنهای پذیرایی

جشن عروسی در تالار آئینه امیر
عصرانه کامل ۱۸۰ ریال ـ عصرانه و شام کامل ۳۰۰ ریال
غذای بیرون با سرویس کامل برای هر نفر ۲۰۰ ریال
خیابان شاهرضا ـ روبروی سینما رویال تلفن ۳۰۲۸۴۸

آگهیهای گوناگون

روتختی‌یکفره‌و فرش پیکنیک هر عدد ۵۰ تومان بازار شانزه‌لیزه‌پلاک ۸تلفن۶۶۷۵۷۱ ۱ـ۱۰ آ_۹۹۰

غذای آماده
جهت شرکتها ، ادارات ، در ظروف یکبار مصرف خادم ۸۴۷۹۰۲

ترخیص کالا از کلیه گمرکات کشور شرکت آریاوست ۸۹۲۶۴۸ ۱ـ۱۰

درزمین شماخانه و شهرسازی بطورنقدواقساط می‌سازیم
۸۵۱۰۱۶

نیازمندیهای اطلاعات تلفنی آگهی می پذیرد

استخدام: ۳۰۳۷۰۲ ـ ۳۱۱۲۱۹ املاک و مستغلات: ۳۰ ـ ۳۱۱۲۲۹ خرید و فروش: ۳۲۸۲۵۷ ـ ۳۲۸۴۱۴ خدمات: ۳۱۲۴۱۳ ـ ۳۱۱۲۲۷

قیر مذاب به تمام نقاط ایران حمل میشود ۹۵۷۵۱۵ـ۹۷۵۴۸۰ آ_۱۹۲۶

گمشده

پروانه کار اینجانب سید مصبح‌الدین ـ مسعود تبعه افغانستان‌بشماره ۲۰۰۰۲ر۳۰۰۳ر۱ گم شده از یابنده خواهشمند است به وزارت اطلاعات و جهانگردی مراجعه فرمایند ۱ـ۲ آ_۶۶۱۱

دسته‌چک‌ازشماره۲۵ـ۶۷۶۴۱۹ بنام صفر باقری به شماره حساب ۱۳۳ صادرات شعبه میدان ولیعهد شماره ۳۰۲۶ گمشده و از درجه اعتبار ساقط می باشد. آ_۱۴۳۶۶

یک چمدان‌قهوه‌ای درفرودگاه مفقود گردیده یابنده با تلفن ۶۶۶۷۱۳ تماس بگیرد ۱ـ۲ آ_۱۸۶۳

چک شماره ۲۳۷۴۷۹ بانک بیمه ایران شعبه شرکت فرش بدون امضاء از حساب۵۴۸ بنام رضا نائینی مفقود گردیده ازدرجه اعتبار ساقط است آ_۱۶۶۳

آپارتمان فروشی

آپارتمان قسطی
تهران پارس ۱۲۰ هزارتومان نقد بقیه وامبانکی ۱۵ساله
۷۸۱۹۱۸

یک آپارتمان طبقه دوم‌دارای ۴ اطاق خواب خیابان وزراء باتلفن و سرویس فروشی ۸۳۴۲۳۷ آ_۱۶۶۵

یک آپارتمان شخصی ساز طبقه‌دوم‌خیابان پاکستان دارای ۳اطاق‌خوابه فروشی۸۳۴۲۳۷ آ_۱۶۶۴

یک‌آپارتمان درجردن طبقه‌دوم ۳اطاق‌خوابه‌فروشی ۸۳۴۲۳۷ آ_۱۶۶۲

اجاره یا فروش
ساختمان بسیار مدرن ۴ طبقه شامل ۶ آپارتمان ۲۴ اطاق باتهویه مطبوع فن کوئل ـ آسانسور کف پوش پارکت یا برق ۱۵۰ متر آمپر و ۳ خط تلفن در بهترین موقعیت در خیابان تخت طاوس آماده اجاره یافروش می باشدتلفن ۸ـ۸۹۴۶۳۶ آ_۱۷۱۸

آپارتمان‌نوساز فروشی شمالی صد متری دو اطاق خوابه کولر شوفاژ، انباری پارکینگ بامصالح بسیار عالی قیمت پانصد هزار تومان تلفن ۶۲۰۷۸۹ ۱ـ۲ آ_۴۶۷۲

میدان کندی ۳ دستگاه آپارتمان ۳ اطاق خوابه با شوفاژ و کولر و تلفن مستقل یکجا یا جداگانه بفروش می رسد تلفن: ۹۳۰۳۴۵ و ۹۲۲۷۴۹ و ۹۳۰۳۵۰

عباس‌آباد فرح
یکدستگاه آپارتمان فروشی یااجاره تلفن ۸۵۳۸۰۷ آ_۱۷۱۹

قیطریه نزدیک مدرسه آلمانی وانگلیسی ۳ آپارتمان ۳ اطاق خوابه باکولر وشوفاژ تلفن واستخر با تصفیه بفروش می رسد تلفن ۲۶۸۲۸۱ آ_۱۸۶۹ ۱ـ۲

آپارتمان مهندسی ساز و ضد زلزله بابنای مفید ۳۲۰ متر ۴ اطاق خوابه با شوفاژ کولر تلفن‌مستقل پارکینگ انباری‌حق استفاده از حیاط در خیابان گاندی فروشی تلفن۶۸۴۴۳۲ ۱ـ۲ آ_۱۸۹۰

آپارتمان فروشی
۲ و ۳ و ۴ اطاق خواب در وزراء گاندی جردن پهلوی از ۶۰ هزار تومان ببالا ۱۲۵۲۰۱ و ۶۲۴۱۱۳

سلطنت آباد ۲ اطاق خوابه ۱۰۰ متر ۵۳۰ هزار تومان ۸۵۳۷۳۶ و ۸۴۷۹۸۲

آپارتمان شخصی ساز در بهترین‌نقطه کیشا ۳ اتاق‌خوابه مجهز۳۰۰ نقد ۴۰۰ تومان‌وام بانکی ۶۳۶۳۴۹

اکازیون
آپارتمان های ۲ اطاق خوابه ۸۵ متر ۱۰ متر انباری شوفاژ آسانسورتلفن موکت دید الی مهندسی ساز در بهترین نقطه قلهک ۴۹۰ هزار تومان نصف نقدبقیه ۳۰ ماهه بابهره بانکی تلفن ۶ـ۸۲۰۰۰۴

اکازیون
منزلی مسکونی واقع‌دریوسف آباد ۵ طبقه مجزا لوله‌کشی گاز، شوفاژ و دستگاه کولر و ۳ دستگاه‌تلفن‌نو ساز بمساحت ۱۰۰۰ متر مربع هر متر مربع مقطوع‌بدون واسطه ۳۵هزار ریال لن ۸۹۱۹۳۶ـ ۸۹۷۵۴۴ ۱ـ۳

شاهرضاپیچ شمیران یکدستگاه آپارتمان با پارکینگ ۱۶۰متر شوفاژ تلفن کولر موکت لوله‌کشی‌گاز فروشی۶۳۵۷۱۷ آ_۱۶۲۹

یک دستگاه آپارتمان لوکس ۲ اطاق خوابه با کلیه‌تجهیزات‌وآشپزخانه مبله واقع درجمشیدآباد شمالی نرسیده به‌پادگان بفروش می رسد تلفن: ۹۳۵۷۷۴

قیطریه
تعدادی آپارتمان ۲خوابه در بهترین منطقه ۲۶۳۱۴۲

آپارتمان های فروشی
۲ اطاق خوابه مجهز به فن کوئل پارکینگ، آسانسور با سرویس های ایرانی وفرنگی‌واقع درشمال کریمخان زند جنوب ساختمان های بهجت‌آباد بر خیابان غربی پارک کریمخان زند پلاک ۳۱ تلفن۸۹۰۷۹۳ شبها ۲۲۵۸۹۴

نیاوران
آپارتمان نو ساز ۲۰۰ متری با تلفن۷۲۰هزار تومان ۲۸۳۲۶۶ آ_۱۸۸۱

آپارتمان۳ اتاق خوابه وام ۴۵۰ هزار تومان قیمت ۶۴۰ هزار تومان ۶۳۸۷۳۴

فرح‌و عباس‌آباد
یکدستگاه آپارتمان فروشی یا اجاره تلفن ۸۵۳۸۰۷ ۱ـ۳ آ_۱۸۶۶

آپارتمانهای مجهز در بلوار و شمال غرب فروشی تلفن ۹۷۵۴۲۴

عالیترین‌موقعیت
تعداد محدودی آپارتمان دو تا ۳ اتاقه با فن‌کویل وآسانسور با پارکینگ بسیار حجیم وغیره‌واقع در نبش میدان آریامهر بالای بانک تهران جهت شرکتها و یا دفاتر تجاری بفروش می‌رسد. خیابان جردن نبش گلشهر شماره ۱۲۵ شرکت ساختمانی ترژر

آپارتمان دو اطاق خوابه
۲۹۰ هزار تومان فروشی

اجناس‌خارجی دست‌اول ووسائل منزل بفروش میرسد.
آدرس: فلکه اول تهران پارس‌خیابان ۱۴۸ نبش زرین یا۱۱۷ پلاک ۳۶ طبقه اول آ_۱۶۵۲

قیطریه ۲ اطاق خوابه بقیمت ۵۲۰ هزار تومان فرح جنوبی ۲اطاق‌خوابه۵۵۰ هزار تومان فرح‌شمالی۲ اطاق خوابه ۵۵۰ هزار تومان ۸۵۳۷۳۶ و ۸۴۷۹۸۲

اکازیون
یکدستگاه آپارتمان اداری‌شامل ۴ اطاق، هال آبدارخانه، شوفاژ کولر روشن، پارکینگ انباری،۹۶ متر واقع دربهترین منطقه تجارتی بر تخت طاوس بدون واسطه تلفن۲۹۲۱۶۵ آ_۱۷۰۱

از یک ساختمان شخصی ساز ۷ واحدی در گیشا همکف۴ اتاق خوابه با حیاط زیبا واستخر. طبقه چهارم ۲ اتاق خوابه با نقشه عالی وموقعیت استثنائی محاسبات فنی دقیق مجهز بدستگاه تهویه سرد و گرم و وسائل رفاهی کافی لوله کشی گاز فیش تلفن پارکینگ‌اختصاصی‌محیط مانوس و آرام باقی مانده بدون واسطه تلفن ۵و ۶۳۵۰۸۴ آ_۱۵۶۹

آپارتمان ۳اطاق خوابه ۱۲۴ متر مفید پارکینگ اختصاصی تلفن کولر شوفاژ موکت با سرویس‌کامل آشپزخانه شامل یخچال فریزر گاز ایتالیائی ماشین رختشوئی ماشین ظرف شوئی ۲۶۹۴۳۱ ۱ـ۳ آ_۱۵۷۰

بعلت مسافرت فوری آپارتمانی در امیر اتابک تخت طاووس بفروش‌می رسد ۸۳۲۹۳۳

تهرانپارس آپارتمانهای ۲ اطاق خوابه ببالا۳۵۰ تومان ببالا ۱۳۰ تومان نقد بقیه با وام بانکی. ۷۸۰۴۶۸

خانه فروشی

خانه جنوبی دو طبقه بادو واحدمسدوی‌دو اطاق خوابه پایان کار دو ساله ۱۹۰ متر زمین تاج‌خیابان ولیعهد بادو تلفن شوفاژ روشن زیرزمین قابل‌سکونت ۱۲۴۰۰۰۰ تومان تلفن ۹۳۵۱۶۶ آ_۱۷۱۷

شرکت دونالداینترنشنال تقدیم میکند سرمایه گذاری توسعه ویاخانه شخصی در رایالت فلوریدا و سایر ایالت های آمریکا تلفن ۲۶۳۴۲۵ آ_۱۸۲۵

خانه۲۵۵ متر تجارتی‌روزولت فروشی تلفن ۸۲۲۲۵۹ ساعت ۹تا۱۲ و ۳ تا۶ بیواسطه ۱ـ۲ آ_۱۷۲۰

منزلی به مساحت ۱۴۶ متر شمالی دارای ۵ اطاق با تلفن درعباس‌آباد اندیشه ۹فروشی ۸۴۳۵۶۷ آ_۱۷۲۱

خانه‌ای ویلائی‌شمالی بمساحت ۴۲۰ متر مربع و ۲۴۰ متر ساختمان‌بادو شماره‌تلفن واقع در جاده کن کوی گلستان لاله شرقی پلاک ۴۳ بعلت مسافرت فوری‌مقطوع ۳۵۰ر۱ هزار تومان تلفن ۹۴۲۰۴۶ آ_۱۶۵۹

خانه‌ای دارای ۴اطاق تلفن حمام‌کولر یکباب مغازه‌انباری ۶۶ر۵ متر مبلغ ۳۳۰ هزار تومان‌با ۸۰ هزار تومان‌بدهی بانکی شهباز جنوبی بر ۱۰ متری ولیعهد غربی پلاک۲۱۲ بفروش میرسد ۳۶۸۵۳۵ ۱ـ۳ آ_۱۶۵۸

ساختمان تجارتی در بهترین منطقه گاندی حدود ۹۰ اتاق و ۱۵۰۰ متر پارکینگ یکجا فروشی‌یااجاره‌تلفن ۶۸۱۳۵۹و۶۸۱۸۴۰

خانه ویلائی در سلطنت آباد به مساحت ۲۳۰ متر یک اتاق خوابه‌باسرویس کامل و تلفن بفروش میرسدتلفن۲۲۳۹۳۶ ۱ـ۲ آ_۱۸۲۰

یکباب خانه بمساحت ۸۵۰ متر در زعفرانیه شمیران دو طبقه جنوبی و مستغلاتی هر طبقه ۳۸۰ متر زیربنا ۶ اطاق خواب دو حمام کامل و توالت جداگانه مجهزبه کولر ـ شوفاژ ـ لوله کشی گاز ـ استخر ـ پارکینگ و موکت با یک شماره تلفن به علت مسافرت‌بقیمت‌فوق‌العاده مناسب بفروش می‌رسد لطفا با شماره ۲۷۵۱۵۱ تماس بگیرید.

برای خرید خانه و ویلا نقد و اقساط در
گوهردشت
کرج با ما تماس بگیرید

برای خرید خانه و ویلا باهر بودجه‌ای نقدواقساط وزمین های گوهردشت‌و باغستان را نقدا خریدار و فروشنده‌ایم‌دفتر پارس ۰۲۲۱ کد ۵۷۱۰

خانه در سپه غربی ۵۷ متر با ۴ اطاق تیر آهن بفروش می رسد قیمت مقطوع ۲۶۰ هزار تومان بیواسطه تلفن۹۲۸۶۴۰ آ_۱۷۲۰

منزلی سه طبقه شمالی ۱۷۵ متر با۹ اطاق کولر و تلفن واقع در تهران نو فوری به فروش میرسد تلفن ۷۳۹۰۶۴ آ_۱۷۳۸

گیشا خانه ۳۰۰ متری ۳ طبقه هر طبقه ۳ اطاق خواب بنا ۵۴۰ متر باسرویس کامل فوری فروشی تلفن۶۳۱۸۰۹

اکازیون
تاج بعد از فلکه دربان‌نو خانه شمالی ماشین رو دو طبقه‌و انباری‌کاملامجهز بدون‌واسطه فروشی تلفن ۹۷۱۸۰۴ ۱ـ۲ آ_۱۵۷۰

قابل توجه شرکتها
در پهلوی خانه شخصی ساز در چهار طبقه با شوفاژشامل ۲۴ اطاق فروشی ۹۲۷۳۴۷ ۱ـ۲ آ_۱۵۸۰

خانه در جمشیدآباد جنوبی خیابان عارف۹۵ متر۲ اطاقه بازیر زمین تلفن کولر قیمت ۳۸۰ هزار تومان ۹۲۷۳۶ ۱ـ۲ آ_۱۸۲۴

یوسف آباد خانه‌ای به مساحت ۱۷۵متر ۶اطاق فروشی ۶۲۲۳۸۰ و ۶۲۲۱۸۲

خانه‌ای جنوبی به‌مساحت۱۶۲ر۵ متر دو طبقه ونیم مستقل سرویس کامل. خیابان دیبا ـ امیراتابک‌کوچه‌نوری‌اسفندیاری پلاک۶ تلفن ۹۳۵۷۰۲ ازساعت ۹الی ۱۳ و ۱۷ الی ۲۰

۴۰
دستگاه خانه ویلائی ارزان قیمت در بهترین نقطه محدوده کرج دریک مجموعه مدرن‌با ۲۵۰متر زمین و ۲۰۰متر مربع بنا
بقیمت منطقه بندی دولتی
نقدواقساط ۱۵ساله
تحویل ۵ماهه میدان‌کرج سازمان تهیه مسکن
تماشا
کد ۰۲۲۱ تلفن ۳۳۸۸

خانه‌ای شمالی بمساحت ۱۸۰ متر مربع ۸ اطاق در ۲ طبقه‌و نیم‌آب و برق تلفن کولرموکت درب‌ماشین‌رو واقع درخیابان بهار شمالی کوچه بخنیارپلاک ۳ بقیمت یک میلیون تومان بفروش میرسد تلفن ۸۲۰۷۱۱ ۱ـ۳ آ_۱۶۰۷

خانه ۷۷ متر ۵اطاق شهباز فروشی تلفن ۳۶۵۱۰۲ آ_۱۸۹۱

خانه ۳ خوابه‌جنوبی فروشی تلفن ۲۷۹۱۴۵ ۱ـ۲ آ_۴۶۳۶

خانه فروشی
خانه‌ای ۳طبقه مستغلاتی جنوبی شخصی ساز محکم ۲۰۰ متر مساحت ۴۰۰ متر زیربنا۱۱ اطاق و۳ هال آب و برق‌وتلفن وهمچنین فیش ۵ ساله نارمك قیمت ۱۱۵۰۰۰۰ تومان تلفن ۷۹۶۹۱۱

تراکم ۳۳۰٪
خانه‌قدیمی‌ساز جنوبی ۲ نبش ۳۲۸ متر در خیابان پهلوی مقابل کاخ مرمر فروشی. ۶۶۶۶۴۳ آ_۱۵۸۹

ساختمان و زمین ویلائی در شمیران روهم متری ۱۵۰۰ تومان تلفن ۹۷۴۹۵۳ از ۵ بعد ازظهر ببعد ۱ـ۳ آ_۱۵۸۷

قلهک خانه‌ای با ۶ اطاق و سرویس کامل و تلفن مقطوع ۸۵۰هزار تومان تلفن۲۶۲۹۹۲

خانه‌ای در فردیس کرج با سرویس‌کامل فروشی۹۰۵۸۱۳

یک باب منزل یک طبقه واقع در میدان دوم آریاشهر کوی فردوس خیابان دانشمند پلاک ۸۴ دارای دو اطاق خواب و برق و تلفن و آب باسایر سرویس‌برای‌فروش آماده‌است داوطلبین‌میتوانند همه‌روزه از ساعت۳الی ۷ بعدازظهر ضمن تماس قبلی با تلفن ۹۴۴۶۰۰ از محل نامبرده دیدن فرمایند ۱ـ۳ آ_۱۷۸۶

خانه ویلائی
باتلفن بدون واسطه در گوهر دشت کرج تلفن ۷۴۴۸ ـ ۰۲۲۱ ۱ـ۱۰ آ_۱۸۲۱

ویلای فروشی

ویلاهای مبله
بااستفاده از پلاژ متل‌قو خیابان دریاگوشه‌خیابان چهل راهنما دفتر دریا گوشه‌فرهادی‌تلفن‌تهران ۲۳۷۵۱۵ منصوری

ویلای فروشی
ویلای مهندسی ساز با مشخصات ذیل واقع در سلطنت آباد بوستان یکم بفروش‌می رسدمساحت زمین ۶۷۵ متر مساحت زیر بنا ۱۲۵۰ متردارای ۵ اطاق‌خواب دفتر ۲هال پذیرائی و غذاخوری بزرگ سرویس مستخدم زیر زمین بزرگ سه‌حمام وسرویس وسه‌خط تلفن شوفاژ و کولر استخرو تصفیه جهت بازدید و مذاکره لطفا با تلفن ۲۳۱۹۳۷ صبح و تلفن ۲۳۵۳۵۴ بعد از ظهر تماس حاصل نمائید.

میگون
ویلا فروشی ۹۱۷۳۰۰ صبحها

ویلائی‌فروشی‌در انتهای مهرشهر ۸۵۸۱۴۴ و ۲۹۸۷۳۶

ویلای فروشی
دو دستگاه ویلا یکی به مساحت ۱۲۰۰ متر با ۲۲۰ متر زیربنا و دومی بمساحت۵۲۰ مترو۲۰۰ متر زیربنا شخصی ساز با سرویس کامل واقع در بهترین نقطه دریب گوشه (متل‌قو) بدون واسطه فوری بفروش‌می رسد تلفن های: ۶۴۶۵۵۰ و ۶۲۵۲۲۲

باغ فروشی

اکازیون فروشی
(در فرمانیه)
باغ مشجر ۳۹۰۰ متر با ساختمان ویلائی‌پنج اطاق خوابه وساختمان مجزا برای مستخدم و چاه ۷۵ متر و استخر با دستگاه تصفیه و باتلفن بفروش می رسد باتلفن شماره۶۲۱۶۲۸ ازساعت ۹ صبح‌الی ۳ بعدازظهر وباتلفن شماره۲۷۵۶۴۱ از ساعت ۳ بعد از ظهر تا هفت بعدازظهرتماس بگیرید.

۸هکتار باغ میوه بر جاده شهریارنرسیده به علیشاه‌عوض یک هکتاری یا یکجا بفروش یامعاوضه‌میرسد تلفن۳۶۱۳۶۷ آ_۱۵۳۰

باغی‌بمساحت ۱۵۰۰متر و ۲۶۰۰ مترزمین جمعا ۴۱۰۰ متر واقع در دهخرین دماوند بفروش‌می رسد و یا با ماشین های بنزو بی‌ام‌و و خانه و دستگاه‌صنعتی تعویض میشود ۳۶۷۷۶۴ ۱ـ۳ آ_۱۷۳۹

باغ فروشی
در [illegible]
باغی به مساحت ۱۰۰۰۰ متر کنار رودخانه باساختمان و درختهای میوه بفروش یا با زمین‌یامستغلی‌در تهران‌معاوضه میشود تلفن ۲و ۲۴۱۵۱۸ ۱ـ۲ آ_۱۸۶۸

سرقفلی مغازه

سه باب مغازه در شرایط استثنائی‌و یکدستگاه ساختمان برای سکونت بفروش میرسد تلفن ۹۶۳۳۸۹

سوپر مارکت با جمیع امکانات مدرن به قیمت مناسب در داودیه به فروش می رسدتلفن‌های ۲۲۳۵۸۳ و ۲۲۵۷۶۶

زمین فروشی

زمین در مهر شهر و کوی ولیعهدنقدو اقساط فروشنده‌ایم تلفن ۹۲۲۷۳۹

زمین ساختمانی و خانه کلنگی در شمال شهر فروشنده‌ایم تلفن ۹۳۲۴۳۴

زمین های صنعتی و کارخانه‌ای فروشنده و خریداریم تلفن۹۲۵۹۴۸

زمین های جاده کرج و جیگر ویافت آبادوشهر ولیعهد خریدار و فروشنده‌ایم ۹۲۰۵۸۹ـ۹۲۰ ـ ۹۲۳۴۳۲

زمین به قطعات ۲۵۰۰و ۴۵۰۰ متر مربع در محیطی مشجر و آب‌لوله کشی با منبع‌هوائی باچاه عمیق باپمپ‌دیزلی‌محصور دیوار و نرده‌کشی شده واقع در یوسف‌آبادکرج فروشی ۹۲۰۳۳۵ آ_۷۱۳

فروش زمینهای تاکستان ۶۴۵۱۴۲

شهرک غرب ومهرشهر
۷۵۵۷۳۴ـ۷۵۰۸۹۸

اجاره آپارتمان

ویلائی‌وهمکف ۶۵۷۹۴۴

اجاره فقط با یک زنگ
۶۵۷۹۴۴

دو طبقه پهلوی بلوار ۹ اطاق بزرگ دو هال سرویس کامل گاز کولر تلفن پارکینگ موکت محل کار یاسکونت ۱۴هزار تومان اجاره‌ای ۸۹۸۵۷۴ آ_۱۶۹۰

ویلای یکطبقه واقع‌در ونك با سه‌اطاق خوابو سرویس مجزا برای مستخدم ـ شوفاژ ـ کولر استخر با دستگاه‌تصفیه وتلفن مستقل قیمت ۱۴۰۰۰۰ ریال‌اجاره‌داده میشود تلفن کرج: ۶۵۶۷ـ ۰۲۲۱

اجاره
یک‌آپارتمان۲ اطاق‌خوابه با سرویس کامل وتلفن در خیابان کاخ‌اجاره‌داده میشود از ساعت ۴ الی ۶ بعداز ظهر با تلفن ۶۶۴۳۷۱ تماس گرفته شود.

آپارتمان دو اطاق خوابه نوساز باشوفاژ و کولر در شمیران فوری رهن یا اجاره ۸۴۹۰۶۱ بعد ازظهر ۶ ببعد ۱ـ۵ آ_۱۸۶۷

یکدستگاه آپارتمان در خیابان روزولت جنب سینما دیاموند جهت محل کار شامل ۸ اطاق ۳ تلفن تلکس مبلمان کامل برای اجاره یا فروشی ۶ـ۸۲۰۰۰۴ آ_۱۷۵۳

شرکت مسکن کانون
آپارتمان وویلا برای اجاره وفروش موجود ۸۲۵۰۶۰

۱تا ۴ اطاق خوابه‌جهت سکونت و محل کار ۶۵۵۱۳۷ و ۶۵۵۴۳۶

اجاره محل‌کار ومسکونی جهت ایرانی و خارجی موجود است تلفن: ۲۳۲۸۵۹

آپارتمان های۲و ۳ و ۴ اطاق خوابه وویلا جهت سکونت ودفتر کار از ۵ هزار تومان ببالا در عباس اباد گاندی و پهلوی و جردن فوری اجاره داده می شود ۱۲۵۲۰۱ و ۱۲۳۴۱۱

محل کار و مسکن شما زود میره اجاره پیش ما ۶۵۵۶۱۵ ـ۶۰۰۴۹۶

آپارتمان اجاره
۲ اطاق خوابه واقع در کاخ شمالی نبش خیابان دی طبقه دوم به سرایدار (زین‌العابدین) مراجعه و پس از اخذ تصمیم باتلفن ۹۷۷۷۶۸ آقای منوچهر ساگارت تماس‌حاصل فرمائید. ۱ـ۴ آ_۱۷۱۱

یک چهار طبقه محل تجارتی و مسکونی‌دارای ۴ شماره تلفن با کلیه لوازمات لازمه تلفن ۸۵۶۵۴۳

ما
در کوتاهترین مدت منزل شما رابه خارجیان اجاره می دهیم ۲۶۳۱۷۰و۱۹ـ۲۶۸۷۱۷ ۲۹۴۸۰۶ آ_۱۸۵۵

یک طبقه از خانه سه طبقه دارای دواتاق خواب سالن پذیرائی‌باهال بزرگ‌و سرویس کامل تلفن مشترک مبله کامل اجاره داده میشود تلفن ۸۴۹۰۷۷ ۱ـ۲ آ_۱۶۵۲

نیاز به آپارتمان اجاره

نیاز فوری
برای یک سفیرومدیران خارجی چند شرکت به تعدادی ویلا و آپارتمان نیازمندیم تلفن: ۲۹۴۶۸۸ و ۲۹۳۳۶۱

یک کمپانی خارجی
۱۵آپارتمان۲ تا۴ خوابه برای مدت یکسال جهت اعضاء شرکت نیاز فوری دارد در شمال‌شهر ۲۳۵۰۳۳ و۲۳۷۵۲۶ آ_۱۷۲۳

ویلا یا هم کف
جهت یک خانواده فرانسوی در شمال‌شهر با تجهیزات کامل فوری نیازمندیم. ۶۵۳۷۴۲و ۶۵۸۱۸۸

بیک حیاط دربست با ۴ یا۵ اطاق حدود مرکز شهر با تلفن نیازمندیم تلفن۳۰۴۱۹۹ آ_۱۷۳۱

دانشجو متاهل نیازمند دو اطاق با ودیعه کم در منطقه آذربایجان رودکی می‌باشد. تلفن ۳۹۱۰۰۸

ساختمان
۳طبقه به بالا باتجهیزات کامل ترجیحا در منطقه تهران پارس جهت‌یک کمپانی امریکائی‌فوری نیازمندیم۶۵۶۹۵۷ و ۶۵۳۷۴۲ آ_۱۵۳۲

شمیران ـ خط داودیه
جهت یک کمپانی فرانسوی‌به سه‌دستگاه ویلا و ۱۰ دستگاه آپارتمان باتجهیزات کامل فوری‌مورد‌نیاز است ۶۵۶۹۵۷ و۶۵۳۷۴۲ آ_۱۵۳۳

۴۸ ساعته آپارتمان ویلا محل کار شمارا اجاره میدهیم. ۸۳۷۸۰۵ ـ ۸۲۲۶۴۸

بتعدادی آپارتمان درتمام نقاط تهران فوری فوری نیازمندیم ۹۳۹۸۶۵

جهت سکونت سفیر
یک دستگاه ویلا یاطبقه همکف در سطح بسیار عالی باکلیه تجهیزات‌درشمال شهرنیازمندیم ۶۵۶۹۵۷ و۶۵۸۱۸۸ ۱ـ۳ آ_۱۵۲۵

آپارتمان ویلا دفتر کار در شمال شهرنیازمندیم تلفن ۲۲۷۵۶۱

مورد نیاز به اجاره ۱ و۲ و ۳و ۴ اطاق خوابه ۸۵۳۷۳۶ و ۸۴۷۹۸۲ ۱ـ۴ آ_۱۷۷۰

یک آپارتمان خیلی لوکس ۲ یا۳اطاق خوابه در یوسف‌آباد جهت یک خانواده دو نفری خارجی فوری‌مورد نیاز است تلفن ۸۳۴۲۳۷ آ_۱۶۶۳

نیاز فوری
ویلاو آپارتمان در شمال شهر جهت فروش نیازمندیم. ۲۹۴۶۸۸ و ۲۹۳۳۶۱

ویلا و آپارتمان
جهت سکونت چندین خانواده‌اروپائی نیازمندیم ۲۲۹۱۵۵ ـ۲۲۹۱۵۷

محل کار
باتجهیزات‌کامل (ترجیحا ساختمان های تجارتی) جهت یك کمپانی‌خارجی فوری نیازمندیم. ۶۵۳۷۴۲ و ۶۵۸۱۸۸

آپارتمان
مبله و غیر مبله جهت ۱۰ خانواده اروپائی در شمال شهر باتجهیزات کامل نیازمندیم. ۶۵۳۷۴۲و ۶۵۸۱۸۸

۱۲ دستگاه آپارتمان ۲ و۳و ۴ اطاق خوابه برای سکونت چندین دیپلمات خارجی مورد نیاز فوری است تلفن۶۴۶۶۸۵ آ_۱۵۹۱

یک منزل ویلائی با۳ یا۴ اطاق خواب برای سکونت یکسفیر درمحدوده نیاوران ـ الهیه ـ فرمانیه ـ زعفرانیه مورد نیاز فوری است۶۴۶۶۸۵

نیاز به خرید زمین

خریدار زمین افسریه و بلوار رضا پهلوی تلفن ۳۴۴۹۸۲

حریدار زمینهای افسریه ۳۴۳۳۴۶

اهوازاهواز
زمین خریداریم۷۹۴۴۱۸

زمینهای‌تهران پارس خریداریم ۷۹۳۰۲۰

زمین های داخل محدوده و زمین صنعتی تجارتی‌وزراعی خریدار و فروشنده‌ایم تلفن ۹۳۶۷۵۳

زمین‌های تهران پارس خریداریم تلفن ۷۸۰۲۹۴

مشهد
زمینهای شهر جدید مشهد آبکوه را خریداریم ۲۳۸۳۹۸ آ_۱۶۶۳

تهران پارس زمین خریداریم تلفن ۷۳۱۳۶۶

خریدار زمین افسریه ۲۴۱۳۵۹

زمین های صنعتی و مسکونی خریدار و فروشنده‌ایم تلفن: ۹۲۲۷۱۶

خانه های کلنگی و زمین ساختمانی‌در شمال‌شهر خریداریم تلفن ۹۲۸۰۸۲

بنگاه معاملات املاک

خرید و فروش زمین‌های بلوار رضاپهلوی ۳۴۵۶۵۳

خرید و فروش مهرشهر گوهردشت فردیس سالارد ۹۲۲۷۳۹

خرید فروش رهن
خانه زمین و ویلا آپارتمان ۸۹۲۶۰۲

استثنائی

آپارتمان لوکس سه‌اطاق خوابه با آب و برق و تلفن و شوفاژ وپارکت‌و موکت‌وکولر باپارکینگ وانباری‌اختصاصی واقع درزعفرانیه کوچه‌ایران‌پلاک۳۴ فروشی‌تلفن ۲۹۸۸۲۷ از ۳ الی ۹ بعدازظهر

یك طبقه ونیم ساختمان نبش کریم‌خان‌زند مساحت هر طبقه ۷۰۰ متر ۲۰ اطاق ۵ تلفن‌تهویه مطبوع آسانسور اجاره داده میشود تلفن: ۸۹۸۰۰۰و۱

معاملات پول

از۵ میلیون ریال ببالا
درمقابل‌وثیقهٔ ملکی موجود
(از ۸ صبح تا ۶ بعدازظهر)
شرکت ریال ۶۶۶۲۶۳
۶۶۰۲۰۰ـ۶۶۴۶۱۸

پول‌در مقابل املاک شمال‌شهر و شمیرانات موجود است‌تلفن های ۸۲۵۲۶۳ و ۸۲۹۵۲۷

پول شرطی موجود ۶۸۴۵۲۵

پول
در مقابل چك کارمندی سند اتومبیل و تلفن و مازاد سند ملك شما چنانچه در رهن یا گرو باشد در اسرع وقت پرداخت مینمائیم تلفن ۶۶۰۴۰۰ و ۶۶۹۷۰۰

پول روی ماشین، تلفن، چک کارمندی، و قبوض و ملکها حداقل بهره تلفن ۶۵۱۹۲۰

پول شرطی موجوداست ۸۹۲۶۰۲

وام‌ارزان
ملك ـ اتومبیل ـ چك کارمندی ـ فرش ۸۵۰۷۴۷ و ۸۴۸۶۷۰

پول
در مقابل چك کارمندی ملك ـ اتومبیل تلفن ۸۴۸۶۷۰

پول فوری در مقابل ملك وساختمان هر مقدار خواهید پهلوی دفتر جلالی ۸۹۶۵۱۱ و ۸۹۴۱۹۳

پول مورد نیاز

خانم و آقای محترم پول راکد شما با بهره عالی نیازمندیم۸۵۰۷۴۷

در مقابل سند اتومبیل و ضامن‌معتبرپول شما نیازمندیم ۸۹۹۹۸۶ و ۸۹۴۸۷۸ آ_۹۷۴

پول راکد شما درمقابل مبیع ارزنده نیازمندیم. ۸۹۲۶۰۲

به پول شمادر زمینه اتومبیل بیشترین بهره را میدهیم ویا در خرید و فروش آن سهیم میشویم بلوار الیزابت خیابان هما شماره ۷ شرکت کمان تلفن ۶۵۱۹۲۰

استخدام و کار

تعدادی نظامچی تمام وقت ونیمه وقت نیازمندیم۷۵۳۵۴۲ ۱ـ۱۲ آ_۹۹۲

یك شرکت تولیدبه تعدادی بازاریاب فعال دیپلمه‌با حقوق‌و مزایای مکفی نیازمند است. متقاضیان بایدبرگ‌پایان خدمت یا معافی دائم داشته باشند کسانی که وسیله‌نقلیه‌داشته‌باشند ارجحیت‌دارند داوطلبان با تلفن ۹۳۹۴۸۹ آقای دانشور تماس حاصل نمایند.

چندنفرجوان اتومبیل‌دار مسلط به انگلیسی‌جهت تهیه مسکن به خارجیان ویکنفر ویزیتور املاک تمام وقت به همدری دعوت می شوند. ۲۲۹۱۵۸ تا ۲۲۹۱۵۵

بدو نفر جوشکار درجه یك و دو نیازمندیم تلفن ۸۴۳۲۰۲ و ۸۴۶۲۴۸

سکرتر
مسلط بماشین نویسی انگلیسی حق تقدم با افرادیست که آشنائی‌به زبان انگلیسی داشته باشند علاقمندان باتلفن های ۸ـ۸۳۴۱۷۶ تماس حاصل نمایند.

خانه‌شمارا بخارجیان اجاره‌میدهیم

سازمان مسکن پارس
مرکزاجاره و بخارجیان
۸۴۸۴۲۴
۸۵۳۸۵۳
۸۵۷۵۸۵
خرید و فروش

موسسه نیازمندیهای خارجیان
خانه بخارجیان اجاره میدهد
۸۳۰۰۸۱ ـ ۸۳۰۰۸۲
۸۲۱۸۱۱ ـ ۸۲۱۷۲۳
۳۱۱ تخت جمشید مقابل سفارت آمریکا

مرکزاجاره خریدوفروش
۲۴ ساعته ۸۳۲۹۳۳

موسسه مشاورخارجیان
اجاره خرید وفروش
۸۳۲۹۵۸،۸۲۴۴۱۶

شرکت ریل استیت
اجاره بخارجیان۹۳۶۲۷۸

سازمان مسکن کندو
کانون اجاره بخارجیان
ویلا آپارتمان دفترکار
۲۲۷۶۳۸ـ۲۲۷۶۳۹

مسکن اگشن
کانون اجاره بخارجیان
۶۸۷۸۱۲

بدو ویلا در سطح خوب جهت دو مقام عالیرتبه سفارتی فوری نیازمندیم
۲۲۲۶۳۰ و ۲۲۷۵۱۱

سازمان نیازمندیهای فرخ
مرکز اجاره و خرید و فروش
۲۲۹۱۵۵ـ۲۲۹۱۵۷

نری‌فلاورز مرکز اجاره به خارجیان ۲۲۵۱۷۰ و ۲۳۵۰۳۳ ۱ـ۱۶۹۵

۸۲۲۹۵۳
سازمان نیازمندیهای خارجیان
خانه شمارا به خارجیان اجاره میدهد
۸۲۷۹۰۱ـ۸۳۸۱۰۶

رابینسون
اجاره به ایرانی و خارجی
خریدوفروش
۶۵۵۱۳۷و۶۵۵۴۳۶

آقای مک دونالد منزل شمارا به خارجیان اجاره می دهد ۲۶۳۴۲۵ آ_۱۵۷۱

تهیه‌مسکن پیمان
اجاره بخارجیان
۲۳۲۵۹۳ـ۲۳۶۰۷۸

شرکت دامان
مشاور شما در خرید فروش و اجاره۲۳۹۶۰۹

شرکت تهیه مسکن سلحشور
پهلوی ـ اول دوراهی یوسف‌آباد
۶۲۳۶۷۴ـ۶۲۷۴۵۵
۶۲۳۰۱۳ـ۶۲۲۹۷۲
مرکزاجاره بخارجیان باسابقه‌ترین و خرید و فروش آپارتمان در نقاط شمال شهر

وزیری
۶۵۸۱۸۸
۶۵۳۷۴۳
اجاره بخارجیان ـ خرید ـ فروش

سازمان نیازمندیهای ۱۲۱
مرکز اجاره وخرید وفروش ۲۲۵۴۹۱

موسسه فود
بزرگترین مرکز اجاره بخارجیان
۶۸۶۱۵۸ـ۶۸۵۷۳۷

شرکت خارجیان
فقط ویلا و همکف با استخر نیازدارد۸۹۵۰۱۶
آ_۵۹۴

مرکزاجاره
موسسه امور خارجیان
تخت‌جمشید جنب بهار
۷۵۱۷۸۲ ـ ۷۵۲۳۵۸

تهیه مسکن آلکازا
اجاره وخرید وفروش‌به ایرانی‌وخارجی ۹۳۷۹۳۴
آ_۱۶۲۰

نیازمندیهای اطلاعات تلفنی آگهی می‌پذیرد

استخدام: ۳۰۳۷۰۲ ـ ۳۱۱۲۱۹ املاک و مستغلات: ۳۰ ـ ۳۱۱۲۲۹ خرید و فروش: ۳۲۸۲۵۷ ـ ۳۲۸۴۱۴ خدمات: ۳۱۲۴۱۳ ـ ۳۱۱۲۲۷

Vacancy for English teachers. Call: 834159.

یکنفر نیولر ورزیده‌مورد نیاز است تلفن : ۹۲۴۰۴۵
آ ـ ۱۶۶۳

بیك نفر دوشیزه یابانو برای منشی شرکت نیازمندیم تلفن : ۸۵۱۵۶۵

بتعدادی چرخکاروزیگزال دوز زن و مردنیازمندیم تلفن ۹۶۲۹۱۵

مدرسه‌مهدتربیت‌تعدادی معلم زبان انگلیسی را با حقوق مکفی استخدام‌می کند ۶۵۷۴۷۳
آ ـ ۱۶۸۲

دوشیزه یا بانوی تلفنچی مورد نیاز است ۸۴۱۵۹۷
آ ـ ۱۵۶۱

استخدام در دفترخانه اسناد رسمی
به تعدادی زن ومرد جوان که دارای خط خوش بوده و تحصیلاتی در حدود دیپلم داشته باشند بطور تمام وقت برای دفتر نویسی نیازمندیم داوطلبان بین ساعت ۱۲ تا ۲ بعد ازظهربا تلفنهای ۸۴۳۳۶۶ یا۸۵۳۲۱۹تماس حاصل‌فرمایند
۱ـ۳ آ ـ ۱۶۶۵

کارگر تعدادی نیازمندیم تلفن ۸۲۶۵۱۱ ـ ۲تا۴
۱ـ۶ آ ـ ۶۶۰۱

استخدام ماشین نویس
بیکنفر دوشیزه یا بانو جهت تایپ‌فارسی با حقوق و مزایای مکفی نیازمندیم لطفا با تلفن ۳۱۴۷۵۱ تماس حاصل‌فرمایند
آ ـ ۱۸۲۹

دبیرستان البرز به‌یکنفر ماشین نویس فارسی و لاتین برای تمام وقت نیازمند است داوطلبان روز پنجشنبه شانزدهم شهریور ماه جاری بین ساعت ۸ تا ۱۱٫۵ صبح بدفتردبیرستان مراجعه نمایند .
آ ـ ۶۵۸۷

راهنما
مسلط بزبان انگلیسی یافرانسه باوسیله شخصی جهت تهیه مسکن خارجیان تمام وقت‌به همکاری دعوت می شوند ۶۵۶۹۵۷ و ۶۵۳۷۴۲
۱ـ۴ آ ـ ۱۵۳۱

فروشگاه‌تولیدی مرکب ایران
به کارگر ساده با سواد نیازمند است تلفن : ۳۱۰۸۸۴
آ ـ ۱۷۳۷

به یك زن وشوهر جوان که دارای ضامن معتبر باشند برای کار درمنزل وآشپزی نیازمندیم . با دادن مکان در منزل و حقوق مکفی استخدام می شوند صبحها با تلفن ۳۰۳۱۸۱ و عصر هابا تلفن ۲۹۱۳۰۲ تماس حاصل نمایند .
آ ـ ۱۶۸۸

۱ـ دوشیزه یا بانو وارد بامور تجاری با آشنائی کامل بزبان انگلیسی یکنفر .
۲ـ نظافتچی یکنفر .
۳ـ ویزیتور لوازم بهداشتی ساختمان۳نفر
۶۸۷۱۸۶

سکرتر آشنا به زبان انگلیسی وتایپ فارسی ولاتین با سابقه‌کارمورد نیاز است لطفا وسیله تلفن ۸۳۱۴۷۰ شرکت کاویلاك تماس حاصل شود .
آ ـ ۱۷۳۶

نظام آباد ایستگاه کهن خانه ۲ طبقه فروشی ۷۶۶۱۳۲
آ ـ ۱۸۲۱

بیك نفر دوشیزه یابانو جهت امور دفتری فوری نیازمندیم‌تلفن ۸۹۶۴۲۶
آ ـ ۱۸۱۸

به یك زن خوش اخلاق جهت کار در منزل یك خانم تنها شبانه روزی مورد نیاز است‌ازساعت ۵تا ۸ بعد از ظهر تلفن ۲۹۱۶۷۴
آ ـ ۱۸۲۲

بدوشیزه یا بانوئی‌جهت جوابگوئی تلفن‌بطورتمام وقت نیازمندیم تلفن : ۸۴۴۳۷۰
آ ـ ۱۷۱۰

ماشین نویس فارسی
یك شرکت بازرگانی خارجی بیك نفردوشیزه ماشین نویس فارسی که قادر به انجام کار با ماشین‌برقی‌باشدنیازمند است .
علاقمندان به شرکت تا پرویز ایران میدان سنائی خیابان دوازدهم شماره ۲۷ طبقه‌اول‌تلفن ۸۳۸۸۷۰مراجعه نمایند.

منشی تایپیست
درجه یک فارسی لاتین با تسلط‌بزبان انگلیسی استخدام میشودنادرشاه چهار راه‌تخت طاوس ساختمان ۱۴۰ تلفن ۸۹۴۶۳۶ـ۸
آ ـ ۱۷۱۷

مدیر
بیك خانم‌یاآقای تحصیل کرده وبا تجربه در امور تزئینات برای کار در شرکت خارجی فورا نیازمندیم .
۲۹۸۷۱۷
آ ـ ۱۸۱۵

مدیر
بیك خانم‌یا آقای‌تحصیل کرده‌و باتجربه درقسمت املاك برای‌کار درشرکت خارجی فورا نیازمندیم.
۲۹۸۷۱۹
آ ـ ۱۸۵۲

به ۲۰ نفر جوان فعال خوش برخورد که به‌زبان انگلیسی آشنا و وسیله نقلیه داشته باشندجهت کار در شرکت خارجی (تهیه مسکن در سطح عالی) فورا نیازمندیم .
۲۹۳۱۷۰ ـ ۲۹۴۸۰۶
آ ـ ۱۸۶۹

بیك مستخدم که کار باغبانی هم بداند جهت کار در شرکت خارجی‌با مکان برای سکونت نیازمندیم (کسانی که متاهل باشند مقدمند)
۲۹۸۷۱۷
آ ـ ۹۳۴

۷ هزار تومان کم پولی نیست گاید خانم وآقای تحصیل کرده آشنا به زبان انگلیسی با وسیله نقلیه و تلفنچی دوشیزه یا بانو با حقوق دوهزار تومان ۹۲۷۴۴۹

بیکنفر پرستارباسواد خواندن ونوشتن جهت نگهداری یک بچه سه ساله با حقوق‌مکفی نیازمندیم تلفن: ۳۷۱۸۰۳ و ۳۷۶۴۲۰ از ساعت ۳½ الی ۶½

بیک زن و شوهر آشپز جهت منزل نیازمندیم ضمنا محل سکونت داده میشود تلفن : ۳۷۱۸۰۳و ۳۷۶۴۲۰از ساعت ۳٫۵ الی ۶٫۵
۱ـ۲ آ ـ ۱۷۰۷

شرکت اوزاکو واقع در جاده قدیم شمیران خیابان‌ملک‌کوچه گنجه‌ای کوچه رزم‌آرا پلاک۵ به همکاری چند نفر ماشین‌نویس‌و دو نفر مستخدم‌نیازمند است داوطلبین از ساعت ۱۰ صبح الی ۱ بعد ازظهر و از۵ الی ۷ بعد ازظهر به آدرس فوق مراجعه نمایند ۸۵۴۱۵۵
۱ـ۳ آ ـ ۱۶۲۸

به‌تعدادی دوشیزه‌یابانو جهت کار های زیگزال دوزی و چرخکاری و یك فروشنده نیازمندیم .
۳۷۸۰۰۹

شریک

بیك شریك خانم یا آقا با سرمایه صد هزار تومان نیازمندیم .
۲۹۸۷۱۷

بیك شریك خانم یا آقا با سرمایه یك میلیون تومان به بالا نیازمندیم
۲۹۸۷۱۹

جویای کار

اتومبیل آریا باراننده آشنابه زبان انگلیسی نیمه وقت یاتمام وقت آماده کار است تلفن ۳۰۴۱۹۹
آ ـ ۱۷۲۰

دندان‌پزشك
فارغ‌التحصیل از آلمان آماده همکاری می‌باشد
۲۹۵۳۸۲

کارخانه لبنیات‌پاستوریزه‌پاك
به‌چند نفر نگهبان با تجربه که دارای مدرك ششم ابتدائی باشند نیازمند است .
واجدین شرایط می توانند با تلفن های ۸ـ۹۶۸۰۵۱ قسمت کارگزینی کارخانه لبنیات پاستوریزه پاك تماس حاصل نمایند .

PEPSI

کارخانه‌پپسی کولاتهران افرادزیررابه‌همکاری دعوت‌مینماید
۱ـ میکروبیولوژیست‌باتحصیلات لیسانس حداقل دوسال سابقه‌کار یك نفر
۲ـ سوپر وایزر خط تولیدباحداقل تحصیلات دیپلم فنی دونفر
۳ـ حسابدار با ۵ سال سابقه کار دونفر
۴ـ کمك حسابدار باسابقه ۳سال ۵ نفر
۵ـ تلفنچی یك نفر
متقاضیان می توانند با در دست داشتن برك پایان خدمت یامعافی دائم همه‌روزه ازساعت ۸ الی ۱۲ به کارگزینی شرکت واقع در خیابان آیزنهاور نبش جیحون مراجعه نمایند .

HAVE YOU OUTGROWN YOUR PRESENT JOB?

If you are almost ready to assume responsibilities of a

MANAGING DIRECTOR

and willing to work hard for long hours to achieve results while building your own career, we would like to talk to you. We offer training as a deputy M/D to qualify for promotion to M/D as soon as your experience level will permit.

Minimum requirements are:
- Iranian nationality
- University education
- Fluency in English
- Five years experience in charge of at least one major management function (production, finance, etc.) in private sector company with over 100 employees.

This is an excellent opportunity for the right person in a large, growing, well established organization. Send resume in confidence to:

Personnel Director
P.O. Box 8/6261
Tehran.

حتی یک لحظه
از وقت خود را بیهوده تلف نکنید
تعدادی دوشیزه یا بانو یا آقای خوش بیان وخوش برخورد مطلع در امور فروش و بازاریابی با حقوق و پورسانت عالی را بهمکاری دعوت می کنیم . جهت مصاحبه و استخدام به آدرس زیر مراجعه فرمائید .
خیابان صبای شمالی بین بزرگمهر و شاهرضا ساختمان شماره ۲۱ طبقه دوم شماره ۱۰ تلفن ۶۴۵۳۱۷ ـ ۶۴۵۹۸۹ .

دعوت بکار
کارخانه صنعتی شیمی ران عده‌ای‌ازخانمها وآقایان دیپلمه که خدمت وظیفه را انجام و یا معافیت دائم داشته باشند برای‌تمام‌وقت باحقوق ومزایای خوب بکار دعوت می‌نماید .
اشخاصیکه منزلشان در غرب تهران باشد به سرآسیاب مهرآباد نزدیك باشد ارجحیت دارند .
متقاضیان می توانند مستقیما بکارخانه در جاده جنوبی مهرآباد سرآسیاب روبروی کارخانه کانادادرای مراجعه فرمایند . تلفن ۹۶۲۴۰۶

تکنیسین ساختمان
مهندسین مشاور اگروتك
جهت کادر نظارت خود در شهرستانها بهمکاری تعدادی تکنیسین ساختمان با حدود ۵ سال سابقه کار مفید نیازمند است از واجدین شرایط درخواست میشود به آدرس زیر مراجعه نمایند . خیابان امیرآباد شمالی شماره ۲۹۴ تلفن ۹۳۱۴۵۷

شرکت ساختمانی جهت‌کار در کارگاههای زابل ـ سیستان به افراد زیر نیازمند است :
۱ـ نقشه‌بردار
با حداقل ۴ سال سابقه کار در کار های خاکی.
۲ـ مکانیك درجه یك ماشین‌آلات سنگین
باحداقل ۱۰سال سابقه‌کار .
۳ـ اپراتور دستگاه ساخت بتون
با ۳ سال سابقه کار .
۴ـ مباشر کار های خاکی با حداقل ۱۰ سال سابقه کار .
واجدین شرایط جهت مصاحبه به آدرس خیابان تخت جمشید شرقی بین بهار و جاده‌قدیم شمیران پلاك ۵۹۳ طبقه پنجم با وقت قبلی وتلفن ۷۵۴۳۳۸ تماس حاصل فرمایند (از ساعت ۹الی ۱و۲تا ۵٫۴بعداز ظهر).

استخدام فروشنده
شرکت خوراك (سهامی خاص) برای توسعه وتکمیل کادر فروش خود عده‌ای از آقایان علاقمند بکار فروش را به همکاری دعوت می کند .
تحصیلات داوطلبان سیکل دوم متوسطه و سن آنان نباید بیشتر از ۲۶ سال باشد .
این عده پس از طی یك دوره کوتاه مدت اموزشی با استفاده از حقوق‌با سمت ویزیتور در تهران استخدام و در صورت ابراز شایستگی به سرپرستی گروه و یا منطقه ارتقاء مییابند .
استخدام شوندگان علاوه بر دریافت‌حقوق مناسب‌ازمزایای‌جوائزفروش ـبیمه‌بازنشستگی‌ـ خدمات درمانی ووام ضروری نیزاستفاده‌خواهند کرد.
واجدین شرایط می توانند جهت مذاکره و اخذ اطلاعات روز چهارشنبه ۶٫۱۵ وپنجشنبه ۵۷٫۶٫۱۶ به محل شرکت خوراك واقع در خیابان فردوسی شمالی ـ خیابان کوشك ـ چهارراه ارباب جمشید مراجعه فرمایند .

یك شرکت تولیدی چند نفرخانم دیپلمه با سابقه کار در امور مالی و حسابداری با حقوق و مزایای عالی و آینده درخشان به همکاری دعوت می نماید
واجدین شرایط می توانند به‌شرکت‌ترانس پیك واقع‌در کیلومتر ۱۶ جاده مخصوص کرج مراجعه نمایند تلفن ۳۴ـ۹۴۴۱۳۳

استخدام
۱ـ درآمد مکفی‌ضمن‌تحصیل برای‌خانمهای دانشجو .
۲ـ خانم منشی برای‌ماشین نویسی‌فارسی وامور دفتری .
۳ـ خانم مترجم مسلط به مکاتبات تجاری ، انگلیسی .
۳۷۵۶۷۶

یکنفر کارمند امور سفارشات که دارای سه‌سال تجربه‌و آشنابزبان المانی باشد جهت کارخانجات لوازم اتومبیل ایران استخدام‌می گردد .
خیابان امیرکبیر پلاك ۱۸۰ تلفن ۳۰۸۱۱ الی ۲۰

۲۵ نفر استخدام بازاریاب
دریك شرکت بزرگ لوازم خانگی
شرایط استخدام:
۱ـ حداقل تحصیلات دیپلم کامل متوسطه
۲ـ دارابودن گواهی پایان خدمت زیر پرچم یامعافی دائم
۳ـ دارا بودن تجربه درامر فروش وبازاریابی
۴ـ داشتن اتومبیل وگواهینامه رانندگی
واجدین شرایط میتوانند همه روزه ازساعت ۹ صبح الی ۱ بعدازظهر به آدرس زیرمراجعه کنند
خیابان پهلوی روبری پارك ساعی خیابان فرهبد شماره ۹ طبقه سوم

شرکت هپکو برای تکمیل کادرخود در تهران احتیاج بافرادزیر دارد:
۱ـ کارمند ارشد امورادرای‌باحداقل سه سال سابقه کار در کارگزینی و امور اداری کارخانجات تولیدی .
۲ـ سرپرست پانچ‌با حداقل دوسال‌سابقه سرپرستی قسمت پانچ و ماشین های الکترونیکی.
۳ـدیپلم ریاضی آشنابزبان‌انگلیسی وداشتن گواهی‌نامه رانندگی .
متقاضیان میتوانند به آدرس خیابان ثریاچهار راه روزولت ساختمان شماره ۱۰ مراجعه و یا با تلفن های ۹ـ ۸۳۹۳۶۰ تماس حاصل نمایند .

استخدام
شرکت‌کارتن سازی البرز (سهامی عام) افراد زیررا به همکاری دعوت می نماید .
۱ـ ماشین نویس فارسی و لاتین با حداقل۲سال سابقه‌کار .
۲ـ کارمند دفتری با حداقل مدرك تحصیلی دیپلم متوسطه .
۳ـ تحصیلدار با داشتن گواهی موتورسیکلت .
۴ـ نظافتچی و پیشخدمت .
واجدین شرایط می توانند همه روزه از ساعت ۹ صبح الی ۵ بعداز ظهر با در دست داشتن مدارك تحصیلی و گواهی پایان‌خدمت ویابرك‌معافی از خدمت نظام وظیفه به کارگزینی شرکت واقع در میدان فردوسی خیابان سپهبد راهدی ساختمان کاوه شماره ۳۵ـ۲۷ مراجعه نمائید .

آگهی فروش اجناس بلااستفاده
شرکت سهامی شیشه قزوین (عام) اجناس‌موجود در کارخانجات خود را از قبیل :
۱ـ لوله‌های بریده شده
۲ـ قسمتهائی از اسکلت فلزی
۳ـ تکه‌های تیرآهن‌نبشی وسپری
۴ـ کرکره شیروانی فرسوده
۵ـ ماشین‌آلات اسقاط
۶ـ فکهای فولادی‌ریخته گری
۷ـ سرند های یك تا ده میلیمتری استیل
۸ـ پودر فلدسپار دانه بندی ۱ میلیمتر
۹ـ پودر سیلیس نرم
۱۰ـ پودر سولفات سدیم آب‌دیده .
از طریق‌مزایده بفروش میرساند، خریداران می‌توانندهمه‌روزه باستثنای روزهای‌جمعه و تعطیل جهت‌بازدید از ضایعات‌مذکور به امور اداری کارخانه واقع در کیلومتری ۳ جاده قزوین رشت مراجعه نموده و سپس پیشنهادات خود را ظرف یك هفته به‌امور اداری کارخانه‌و یاامور بازرگانی شرکت تسلیم نمایند .

نیازمندیهای اطلاعات

تلفنی آگهی می‌پذیرد

استخدام: ۳۰۳۷۰۲ ـ ۳۱۱۲۱۹ املاک و مستغلات: ۳۰ ـ ۳۱۱۲۲۹ خرید و فروش: ۳۲۸۲۵۷ ـ ۳۲۸۴۱۴ خدمات: ۳۱۲۴۱۳ - ۳۱۱۲۲۷

استخدام
در شرکت نوبنیاد
یک شرکت نوبنیاد تولیدی برای آغاز فعالیتهای خود در اصفهان افراد زیر را با تخصص‌های مربوط به همکاری دعوت میکند:

۱ـ رئیس حسابرسی داخلی یکنفر با مدرک لیسانس
۲ـ رئیس حسابداری دو نفر با مدرک لیسانس
۳ـ مترجم زبان انگلیسی و آلمانی آشنا به واژه‌ها و اصطلاحات کشاورزی و راه‌سازی
۴ـ مهندس مکانیک با داشتن حداقل ۳ سال سابقه کار
۵ـ مهندس برق با داشتن حداقل ۴ سال سابقه کار
۶ـ مهندس متالورژی با داشتن حد اقل ۳ سال سابقه کار
۷ـ مهندس کشاورزی با حداقل ۵ سال سابقه کار
۸ـ نقشه‌بردار ۳ نفر
۹ـ حسابدار با داشتن ۳ سال سابقه کار ۵ نفر
۱۰ـ منشی مسلط بیکی از زبانهای انگلیسی یا آلمانی ۲ نفر
۱۱ـ تلفنچی با مدرک دیپلم ۵ نفر
۱۲ـ کارمند اداری با مدرک دیپلم ۱۵ نفر
۱۳ـ مستخدم باسواد خواندن و نوشتن ۸ نفر
۱۴ـ نامه‌رسان با سواد خواندن و نوشتن ۲ نفر
۱۵ـ نگهبان شبانه روزی ۷ نفر
۱۶ ـ راننده پایه دو و یک ۴ نفر
۱۷ـ تکنیسین راه و ساختمان ، تاسیسات ، کشاورزی و صنایع شیمیائی ۱۰ نفر

داوطلبان می‌توانند آدرس و شماره تلفن و نوع تخصص خود را نوشته ، به روزنامه اطلاعات راهنمای شماره ۹۶۱ ارسال کنند .

آگهی استخدام

به یکنفر خانم که به ماشین نویسی فارسی و لاتین تسلط داشته باشد نیازمند است خواهشمند است صبحها ازساعت ۸ الی ۱۳ به آدرس خیابان تخت جمشید خیابان صبای جنوبی شماره ۸۶ و ۸۸ سندیکای شرکت های ساختمانی مراجعه نمایند .

استخدام

۱ـ نقاش اتومبیل .
۲ـ اسکلت سازمینی بوس
۳ـ آهنکوب مینی بوس
۴ـ ورشوبند .
۵ـ باطریساز و سیمکش اتومبیل .
۶ـ مکانیک اتومبیل .
۷ـ راننده پایه ۲ .
۸ـ نگهبان شبانه‌روزی .
۹ـ نامه‌رسان .
۱۰ـ بازاریاب .
۱۱ـ ایراتور آی بی ام فارسی تمام وقت.

آدرس : بلوار الیزابت پلاک ۳۰۸ تلفن : ۶۵۲۰۵۳-۶

سفارت انگلستان

کارمند امور بازرگانی با ملیت ایرانی و توانائی در بازاریابی استخدام می نماید. داوطلبین مرد باید خدمت نظام را انجام داده و یا معاف شده باشند . معلومات کافی درخواندن و نوشتن انگلیسی ضروری است حقوق به نسبت تجربه و معلومات مشخص خواهد شد برای دریافت فرم تقاضا به اطلاعات سفارت انگلستان در خیابان فردوسی مراجعه نمایند .

آگهی استخدام ویزیتور

به چند نفر ویزیتور که سابقه بازاریابی دارویی و اتومبیل شخصی داشته باشند برای خارج از تهران نیازمندیم متقاضیان سوابق کار خود را با یک قطعه عکس به راهنمای شماره ۹۶۲ روزنامه اطلاعات ارسال دارند .

اخذ پذیرش برای M.B.A (ام . بی ـ ا)
برای ماه اکتبر ۳۱۸۲۲۴

استخدام
شرکت وارد کننده ماشین‌آلات کشاورزی
یک نفر دوشیزه یابانو مسلط به تایپ فارسی و آشنائی به انگلیسی رابا حقوق مکفی تمام وقت استخدام مینماید.
ساکنین اطراف میدان ایران نوین آریامهر و محمد رضا شاه (یوسف آباد) ارجحیت دارند مشخصات و حقوق درخواستی خود را با آدرس صریح و شماره تلفن به صندوق پستی ۴۱٫۳۵۱۴ ارسال نمایند.

استخدام

دفتر تشریفاتی دالمینر برای دفتر جدید واقع در خیابان بلوار پهلوی (میرداماد) بیک تایپیست و تلفنچی که آشنائی کامل بزبان آلمانی ویا انگلیسی داشته باشد نیازمند است. علاقمندان می توانند بشماره های ۲۲۵۰۶۲٫۶۳ و ۲۲۶۱۴۲ بین ساعت های ۸ تا ۴ بعداز ظهر تماس حاصل کنند .

آگهی استخدام

شرکت دیزل نیرو به همکاری یک نفر وارد به امور فاکتور نویسی و صندوقداری باشد نیازمند است متقاضیان میتوانند همه روزه به استثنای روزهای پنجشنبه و جمعه از ساعت ۹ صبح الی ۱۲ ظهر به جاده مخصوص کرج کیلومتر ۶ بین کارخانه جنرال تایر و ارج شرکت دیزل نیرو مراجعه نمایند.

ارج **استخدام میکند**

شرکت ارج برای تصدی مشاغل زیر با حقوق و مزایای مکفی شما را به همکاری دعوت می کند.

۱ـ مهندس مکانیک ـ با داشتن حداقل ۴ سال سابقه کار در کارخانجات مشابه .
۲ـ مهندس ساختمان ـ با داشتن حداقل ۵ سال سابقه کار .
۳ـ نقشه‌کش مکانیک با تحصیلات دیپلم فنی و حدود دو سال سابقه کار .

داشتن برگ خاتمه خدمت ویا معافیت خدمت نظام برای کلیه مشاغل فوق الزامی است .

آدرس :
کیلومتر ۵ جاده مخصوص کرج ـ تلفن : ۹۶۲۰۳۱

استخدام ماشین نویس

شرکت سهامی کاسپین به چند نفر ماشین نویس ورزیده و با تجربه نیازمند است خیابان تخت طاووس نرسیده به چهارراه فرح شماره ۱۳۶

هواپیمائی ملی ایران

استخدام نگهبان

هواپیمائی ملی ایران «هما» تعدادی نگهبان را با در اختیار گذاشتن امکانات رفاهی به شرح ذیل بهمکاری دعوت می نماید :

۱ـ حقوق و مزایای مکفی
۲ـ تأمین وسیله ایاب و ذهاب به محل خدمت
۳ـ استفاده از بیمه خدمات درمانی
۴ـ مزایای مسافرت با «هما» و سایر خطوط بین المللی برای خود و خانواده
۵ـ لباس و یونیفورم کامل در طی خدمت

شرایط استخدامی

دارا بودن حداقل گواهی نامه پایان تحصیلات ششم ابتدائی ، (دارندگان مدارک تحصیلی بالاتر ارجحیت خواهند داشت)، حداقل قد ۱۶۷ سانتیمتر، حداکثر سن ۲۷ و دارا بودن برگ پایان خدمت سربازی

از داوطلبان واجد شرایط درخواست می شود با در دست داشتن اصل و فتوکپی مدرک تحصیلی ، فتوکپی برگ پایان خدمت سربازی و فتوکپی صفحه اول شناسنامه و چهار قطعه عکس حداکثر تا تاریخ ۳۰٫۶٫۱۳۵۷ باستثناء روزهای ۵شنبه و ایام تعطیل از ساعت ۸ الی ۱۲ به اداره استخدام «هما» واقع درخیابان تخت طاووس نبش روزولت اطاق شماره ۱۰۷ مراجعه نمایند .

استخدام منشی

شرکت تهران الکتریک به دو نفر منشی مجرب نیازمند است .

۱ـ تسلط کامل به تایپ فارسی و لاتین .
۲ـ حداقل ۳ سال سابقه کار موثر .
۳ـ آشنائی کامل به زبان انگلیسی .

واجدین شرایط میتوانند همه‌روزه‌ازساعت ۹صبح الی ۵بعداز ظهر به کارگزینی شرکت واقع در خیابان ایرانشهر جنوبی شماره ۸۰ تلفن (۸۳۵۰۳۵) مراجعه فرمایند .

سرمایه گذاری در انگلستان

چنانچه مایل باشید در انگلستان سرمایه گذاری نمائید و بایک ایرانی شریک شوید در رستورانی باسبک ایرانی و باغذای ایرانی درحال بهره برداری در منچستر انگلستان با تلفن ۲۳۶۵۶۷۷ یا ۲۳۶۵۴۵۵ با آقای رشیدیان در انگلستان تماس بگیرید .

ASSISTANT CHIEF ACCOUNTANT

Towlid Rowghan Refining (Public) Company requires a high potential Accountant.

Applicants should have at least B.A. in accounting and a good working knowledge of English.

Suitable applicants should telephone at 963284 between 9-11 a.m. Saturday through Wednesday.

قابل توجه شرکت‌های حمل و نقل و بازرگانان وبنگاه‌داران

انباری به مساحت ۴ هزار متر مربع ۱۰۰۰ متر مربع سالن سرپوشیده دونبش حدود ۱۰۰ × ۴ منطقه صنعتی قابل تفکیک و تقسیم در جاده رزم‌آرا اول خیابان منصور آباد نرسیده به پل سیمان بفروش میرسد. علاقمندان میتوانند همه روزه از ساعت ۹ الی ۱۳ و ۱۷ الی ۲۱ با تلفن های ۲۶۶۹۶۹ و ۲۴۱۹۰۹ تماس بگیرند.

شرکت تولیدی لامیران
(سهامی عام)

یک دستگاه اتومبیل پیکان دولوکس مدل ۱۳۵۳ با وضعیت موجود بفروش می‌رساند طالبین می‌توانند حداکثر تا پایان روز ۵۷٫۶٫۱۴ ازمحل پارکینگ شرکت واقع در خیابان شاه شماره ۲۱۰ روبروی کوچه لاله مراجعه نمایند تلفن ۳۷۳۱۰۱ الی ۳ .

نقد، بررسی و معرفی کتاب
شنبه‌ها و پنجشنبه‌ها
در روزنامه اطلاعات

خودروسازان ایران

شرکت صنعتی خودروسازان ایران
(سهامی خاص)

او.ام فیات FIAT

سازنده: مینی بوس ـ کامیونت ـ وانت

جهت فروش محصولات خود در شهرستانها نمایندهٔ فعال میپذیریم .

شرایط نمایندگی :
۱ـ دارابودن امکانات مالی کافی
۲ـ دارابودن تجربه درامور فروش وسائط نقلیه وتجربه کافی درلوازم یدکی وسرویس پس از فروش

داوطلبانیکه دارای نمایشگاه و تعمیرگاه باشند حق تقدم خواهند داشت

متقاضیان واجدشرایط میتوانند درخواست‌های کتبی خودرا به اداره فروش وبازاریابی شرکت صنعتی خودروسازان ایران واقع درکیلومتر ۸ جاده مخصوص کرج ارسال نمایند

تلفن: ۶۶۸۹۹۱ ـ ۹۷۰۰۱۸

نیازمندیهای اطلاعات

تلفنی آگهی می‌پذیرد

استخدام: ۳۰۳۷۰۲ ـ ۳۱۱۲۱۹ املاک و مستغلات: ۳۰ ـ ۳۱۱۲۲۹ خرید و فروش: ۳۲۸۲۵۷ ـ ۳۲۸۴۱۴ خدمات: ۳۱۲۴۱۳ ـ ۳۱۱۲۲۷

INVITATION TO TENDER NO. 37/11

ISIRAN Company invites you to Tender with the following specifications:

1— Subject of Tender: Forty Thousands Flat Palletts

2— Terms and date of delivery: Last day of delivery will be Dec. 31st 1980. As indicated in Tender documents. Delivery must be C & F ABYEK (GHAZVIN).

3— Tender documents will be available for the applicants who have written representation, at Supplies Department located on Takhte-Tavous Avenue, Daryaye Nour Street, from 5th Sep. '78 till 13th Sep. '78. Payment of Rials 1,000 to Current Account No. 3644480, Mercantile Bank of Iran and Holland, Daryaye Nour Branch, must accompany all requests for Tender documents. The Tender documents will not be available after the above date.

4— The applicants should enclose 5 per cent of the sum proposed, as payment fee or a Bank surety-bond which should be credited one month after the opening of Tender.

5— The applicants should give their proposals in the sealed envelopes and a sample of their proposed Pallet as described in Tender's conditions. A receipt will be given. Closing date for Tender is October 2nd 1978. All proposals will be opened and examined at the Tender's meeting which will be held at 10 O'Clock that morning.

6— The company is free to refuse any or all proposals. All conditions of Tender are described in the Tender Documents.

ISIRAN

استخدام تعدادی

ماشین نویس

در **اصفهان**

کارخانجات ناسیونال استخدام میکند

۱ـ خانم ماشین نویس فارسی و لاتین (دیپلمه)

۲ـ خانم ماشین نویس فارسی.

واجدین شرایط عمومی استخدام که ساکن اصفهان باشند لطفا مشخصات خودرا بصندوق پستی (۹۴) اصفهان ارسال دارند.

شیشه

کارگران فعال آماده نصب شیشه ساختمان، آپارتمان، کارگاه، درب مغازه شما میباشند.

شیشه دودی- برنز - رنگی ایرانی و خارجی موجود

تلفن ۸۲۳۱۰۹

آگهی مزایده

شرکت سهامی فخر ایران حدود ۲۵ تن ضایعات درهم درجه۳ دم‌قیچی- آستری زیرچاپی رایکجا از طریق مزایده بفروش می رساند داوطلبان می توانند با دریافت معرفی‌نامه از دفتر مرکزی این شرکت واقع در خیابان‌حافظ‌ساختمان بانك کار طبقه ۱۹ به کارخانجات فخر ایران واقع در هشتگرد مراجعه و پس از بازدید ضایعات مورد مزایده با سپردن مبلغ ۵۰۰۰۰ ریال به صندوق شرکت ودریافت رسید پیشنهادات خود را حداکثر تا پایان وقت اداری روز ۱۹ر۶ر۱۳۵۷ به دفتر مرکزی شرکت تسلیم نمایند.بدیهی‌است در صورتیکه برنده مزایده اقدام به انجام معامله ننماید سپرده وی به نفع شرکت ضبط خواهد شد.

اخذ پذیرش از دانشگاهها و دبیرستان‌های آلمان، هندوستان، انگلستان، سوئیس، امریکا ۳۱۸۲۲۴

مهندسین مشاور متسا

بدونفر مهندس راه و ساختمان و تکنسین درجه یك تاسیسات با حداقل ۵ سال سابقه کار جهت شهرستان نیاز دارد لطفا با تلفن‌های ۸۲۸۷۱۱ و ۸۲۱۸۸۰ تماس حاصل فرمائید.

Pharmaceutical Marketing

Beecham Marketing and Technical Services Limited requires a Promotional Services Manager to head up a department responsible for the creation of support material for the Beecham and Bencard ethical pharmaceutical product ranges.

Applicants for this senior appointment should have at least three years experience in a similar position in the pharmaceutical industry, preferably with a major company.

Previous applicants should not reapply.

Telephone: 896471 or 896301 between 9.00 a.m. and 4.00 p.m.

مجهزترین موسسه جرثقیلی در ایران

جرثقیل توکل

از ۵ تن الی ۳۰۰ تن

تلفن ۱۷ـ ۳۵۸۵۱۱

تهران - خیابان ری - میدان شاه - پلاك ۷۱۳

از ۱۲ شهریور

بدنبال استقبال خوانندگان اطلاعات

نیازمندیهای آموزشی

روزهای یکشنبه، سه شنبه و پنجشنبه

منتشر می‌شود

مدیر فروش و تبلیغات داروئی

یك کمپانی دارو سازی معروف امریکائی، برای مدیریت امور فروش وبازاریابی خود در ایران‌با شرایط زیر استخدام مینماید:

۱ـ سن بین ۲۸ تا ۴۰ سال ساکن تهران

۲ـ زبان انگلیسی

۳ـ حداقل ۵ سال سابقه کار موثر درخشان درفروش فرآورده های داروئی

۴ـ وسیله نقلیه شخصی

۵ـ آمادگی مسافرت به کلیه نقاط ایران

۶ـ روحیه فعال، خلاق وباپشتکار

حقوق قابل توجهی در بدواستخدام بعلاوه پاداش وهمچنین کلیه‌هزینه های مسافرت و وسیله پرداخت خواهد شد ومتقاضی بیمه خواهد بود. خواهشمندیم مشخصات و شمه‌ای ازسابقه خودرا به صندوق پستی ۳۳ تهران ارسال فرمائید کلیه تقاضاهامحرمانه تلقی‌میگردد درخواست‌ها باید حداکثر تا روز ۲۰ شهریور پست شود.

انواع اتومبیل‌های: پیکان، تویوتا، فیات داتسون، ایسوزو

نقدواقساط

جواد گلپایگانی

تلفن ۷۵۰۵۳۸

آدرس: فرح جنوبی چهارراه شیرین پلاك ۲۱

مونترآل، کانادا

فروش ـ اجاره ـ اعاده

یك قطعه زمین خالی، در مرکز شهر مونترال کوبك خریدار تاهفت‌درصد سود سالیانه برای سرمایه گذاری خود، دریافت خواهدکرد وتازمانی که این ملك توسعه و یافروخته شود، این‌سود وبهره‌به‌بیش از ۵۰ درصد خواهد رسید.

Town Parking Ltd.
2015 Drummond Street,
Suite 666, Montreal.
Canada.

آگهی مناقصه

شرکت‌مهندسی‌ایوا بیك‌دستگاه پتك‌هوائی ۱۵۰ کیلوئی را از طریق مناقصه خریداری می نماید لطفا جهت دریافت اسناد ومدارك مناقصه بخیابان بخارست خیابان هشت شماره ۵۹ مراجعه فرمائید.

شرکت مهندسی ایوا

به دونفرحسابدارصنعتی تمام‌وقت باسابقه حداقل ۵ سال درامور حسابداری صنعتی نیازمندیم.

تلفن ۸۲۹۰۰۷ ـ ۸۲۹۰۰۶

مهندس الکترومکانیك ومکانیك

گروه تولیدی نورش دارندگان تخصص های فوق‌را با حقوق و مزایای مکفی وبا شرایط ذیل استخدام میکند.

۱ـ سن ۲۷ الی ۴۰ سال

۲ـ ملیت ایرانی.

۳ـ حداقل دو سال تجربه سرپرستی در قسمت تاسیسات وتعمیرات کارخانجات‌تولیدی، کسانیکه در کارخانجات چوب‌بری و نجاری کار کرده‌اند ارجحیت خواهند داشت.

۴ـ آشنائی کافی به‌زبان انگلیسی‌یاآلمانی.

واجدین شرایط درخواست های خود را با خلاصه‌ای از سوابق تحصیلی و شغلی و حقوق مورد درخواست به صندوق پستی ۳۲۵۸ تهران قسمت امور اداری ارسال نمایند.

اطلاعات واصله محرمانه تلقی شده و در صورت درخواست عینا داده میشود.

یخساری اسکاتسمن

۱۰۰ ـ ۲۰۰ ـ ۵۰۰ کیلو

در ۲۴ ساعت

تلفن: ۷۵۳۲۹۲ ۷۶۲۵۲۷

قابل توجه بیمارستان‌ها، هتلها، شرکتهاورستورانها

کلیه مواد غذائی و بهداشتی‌مورد احتیاج شمارا در اسرع وقت در اختیار شما میگذاریم.

برای‌دادن‌سفارش‌واطلاعات‌بیشتر با تلفن ۹۳۴۶۷۲ موسسه مواد غذائی افشار تماس حاصل‌فرمائید

شرکت نسوزامین‌آباد تولیدکننده کلیه فرآورده‌های نسوز شاموتی تلفن ۵۹۰۴۵۵ ـ ۵۹۰۰۸۱ ـ ۸۹۰۷۹۸

استخدام حسابدار

شرکت‌سهامی فیروزجهت تکمیل کادرحسابداری خود به چند نفر لیسانس حسابداری وتعدادی کمك حسابدار دیپلمه که حائز شرایط زیر باشند بهمکاری دعوت می نماید.

۱ـ دارا بودن برگ معافیت نظام وظیفه.

۲ـ داشتن حداقل ۲ سال سابقه کارموثر.

۳ـ حداکثر سن ۳۰ سال.

واجدین شرایط از ساعت ۹ الی ۱۶ به خیابان تخت جمشید بین ویلا و حافظ پلاك ۲۱۹ اداره کارگزینی مراجعه نمایند.

آگهی مزایده

قابل توجه دامداران محترم این‌شرکت مقادیر زیادی‌جوو نخاله‌مالت‌و سایر فضولات جومناسب برای تغذیه دام وطیور را جهت فروش به‌مزایده میگذارد خریداران محترم می توانند جهت اخذ برگ شرکت در مزایده به محل شرکت واقع در کیلومتر ۷ جاده مخصوص کرج روبروی کارخانه جنرال موتورز ایران خیابان آریا به آقایان‌بهجتی وتهرانی مراجعه فرمایند.

شرکت مالتای ایران سهامی عام

شماره تلفنهای ضروری

اورژانس تهران ۱۲۳	پلیس راه ۹۶۰۱۹۶
پلیس تهران ۱۱۰	تصادفات ۳۳۳۳۳
هواشناسی ۶۴۳۲۳۲	آتش نشانی ۶۴۴۴۴

سازمان رادیو و تلویزیون ۲۱۹۶۱

اطلاعات فرودگاه ۱۵ـ۶۴۳۰۱۲

اطلاعات راه آهن ۵۳۰۹۹۳

استخدام

بدونفر دوشیزه یا بانو برای انجام امورزیر نیازمند است.

۱ـ ماشین نویس فارسی ووارد به اموربایگانی باسابقه حداقل ۲ سال کار.

۲ـ تلفنچی سانترال.

افرادیکه آشنائی به زبان انگلیسی داشته باشند حق تقدم خواهند داشت علاقمندان روز های زوج از ساعت ۱۳الی۵ باتلفن ۹۳۴۳۵۵ تماس‌حاصل نمایند

شرکت سهامی نوسازی وعمران تهران

بمنظور تکمیل کادر خود در شهرك اکباتان افراد واجد شرایط ذیل را با حقوق مکفی...

استخدام مینماید:

ردیف	عنوان شغل	تحصیلات	سابقه‌کارمفید	سایرشرایط استخدامی
۱	نقشه‌کش استراکچر.	دیپلم	پنج سال در نقشه‌کشی بتون آرمه	مرد
۲	بایگان نقشه	دیپلم	سه سال دربایگانی نقشه‌ها	مرد

از متقاضیان واجد شرایط دعوت میشود بین روزهای شنبه تا پنجشنبه هر هفته از ۸ الی ۱۶ با در دست داشتن برگ معافیت دائم از خدمت وظیفه به کارگزینی شهرك اکباتان واقع در غرب میدان شهیاد روبروی ارتاکسی مراجعه‌نمایند.

آگهی انتخاب عضو هیات مدیره درشرکت سهامی خاص زیگما ثبت شده بشماره ۶۳۵۹

باستناد صورتجلسه ۲۲ر۵ر۱۳۵۷ مجمع عمومی‌عادی بطور فوق‌العاده شرکت سهامی خاص زیگما آقای میکائیل ابوالفتحی تبریز بسمت عضو هیئت مدیره بجای آقای فیروز غفورزاده نوبر برای بقیه مدت‌ماموریت هیئت مدیره تعیین و نامبرده بسمت نایب رئیس هیئت مدیره برگزیده شدند.

م‌الف ۱۴۸۲۶

مدیر کل ثبت شرکت ها ومالکیت صنعتی ـ یحیی مدنی

آ_۱۴۴۳۲

آگهی شرکت‌سردخانه بزرگ‌فارس(سهامی خاص) ثبت شده بشماره ۲۶۵۶۹

برابر صورتجلسه مجمع عمومی عادی سالیانه شرکت سردخانه بزرگ فارس (سهامی خاص) مورخ ۱۰ر۴ر۵۷ضمن تصویب ترازنامه و حساب سودوزیان سال ۱۳۵۶ آقایان منوچهر بیات و علیرضا جم برای مدت یکسال به ترتیب به عنوان بازرسان اصلی و علی‌البدل شرکت انتخاب شدند . ضمنا کلیه آگهی‌های شرکت درروزنامه اطلاعات منتشرخواهد شد.

م‌الف ۱۴۸۳۷

مدیر کل ثبت شرکت ها و مالکیت صنعتی ـ یحیی‌مدنی

آ_۱۴۳۲۱

آگهی شرکت کالاسرد (سهامی خاص)ثبت شده بشماره ۳۰۲۰۲

برابر صورتجلسه مجمع عمومی عادی سالیانه شرکت کالاسرد (سهامی خاص) مورخ ۱۰ر۴ر۵۷ ضمن تصویب ترازنامه و حساب سود و زیان سال ۱۳۵۶ آقایان منوچهر بیات و علیرضا جم برای مدت یکسال به ترتیب بعنوان بازرسان اصلی و علی‌البدل شرکت انتخاب شدند. ضمناً کلیه آگهی‌های شرکت درروزنامه اطلاعات منتشر خواهد شد.

م‌الف ۱۴۸۳۶

مدیر ثبت شرکت ها و مالکیت‌صنعتی ـ یحیی مدنی

آ_۱۴۳۲۲

آگهی تصمیمات مجمع عمومی عادی‌سالیانه شرکت سهامی خاص سیمان همدان ثبت شده بشماره ۱۹۲۲۷

طبق صورتجلسه مجمع عمومی عادی سالیانه مورخ ۱۳۵۷ر۳ر۲۴ شرکت مزبور ۱ـ ترازنامه وحساب سود و زیان سال مالی ۱۳۵۶ بتصویب رسید ۲ـ آقای پرویز افتخار جواهری بسمت بازرس اصلی و آقای موسسه حسابرسی دقیق بسمت بازرس علی‌البدل برای مدت یکسال انتخاب شدند ۳ـ روزنامه کثیرالانتشار اطلاعات جهت درج آگهی ها و اطلاعیه های شرکت تعیین گردید.

م‌الف ۱۴۸۷۸

مدیر کل ثبت شرکت ها و مالکیت صنعتی ـ یحیی‌مدنی

آ_۱۴۳۲۰

آگهی تغییرات شرکت سهامی‌خاص‌زرسود ثبت‌شده بشماره ۲۴۳۶۵

باستناد صورتجلسه مورخه ۱۵ر۵ر۵۷ مجامع عمومی عادی و فوق‌العاده شرکت مذکور ۱ـ ترازنامه وحساب سود وزیان سال ۱۳۵۷ شرکت به تصویب رسید ۲ـ آقای‌ژوزف توانا بسمت بازرس اصلی و موسسه حسابرسی توانا بسمت بازرس علی‌البدل برای مدت یکسال انتخاب گردیدند. ۳ـ روزنامه اطلاعات جهت درج آگهی های شرکت تعیین گردید. ۴ـ آقایان غلامرضا عشقی‌پور ـ محمدهاشم زاده ومعزالدین محلاتی بسمت اعضاء هیئت مدیره برای مدت دو سال انتخاب گردیدند . بموجب جلسه مورخه ۱۵ر۵ر۵۷ هیئت مدیره آقای غلامرضا عشقی‌پور بسمت رئیس هیئت مدیره و آقای محمدهاشم‌زاده بسمت‌نایب رئیس هیئت مدیره و قائم‌مقام‌مالی واداری و آقای معزالدین محلاتی بسمت مدیرعامل شرکت انتخاب گردیدند. هیئت مدیره اختیارات مندرج در بند ب ماده ۱۵ اساسنامه شرکت را به مدیر عامل و قائم‌مقام مالی و اداری تواما تعویض نمود که در کلیه موارد متفقا عمل و اقدام کنند وکلیه نامه های اداری باامضاء مدیر عامل و کلیه اوراق و اسناد مالی تعهدآور ازجمله چکها ـ سفته ها ـ بروات وحکمهای استخدام و حقوق واضافه حقوق و سایرمزایای پرداختی به‌افراد بامضاء مدیر عامل و قائم‌مقام مالی و اداری خواهد بود .

م‌الف ۱۴۸۲۹

مدیر ثبت شرکت ها و مالکیت‌صنعتی ـ یحیی مدنی

آ_۱۴۳۲۹

آگهی مناقصه

واحداجرای تغذیه رایگان شهرستان اردبیل حمل‌مواد تغذیه دانش‌آموزان روستا های تابعه حومه را برطبق‌سیاهه موجود از انبار تغذیه به‌روستا ها درسال تحصیلی ۵۷ـ۵۸ به‌مقدار ۴۵۰ تن باشرایط زیر بمناقصه میگذارد .

۱ـ داوطلبین می‌توانند بامراجعه به دفتر واحد اجرائی تغذیه واخذ سیاهه لازم با اطلاع از مسافت و کیفیت‌راههاو ونحوه توزیع پیشنهادات خود را باقیدبطور مقطوع ماهانه (کرایه حمل) تاآخر وقت اداری روز یکشنبه ۱۹ شهریور ماه ۵۷ درپاکت سربسته و ممهور تنظیم و تسلیم دفتر واحد اجرائی تغذیه واقع در خیابان فرمانداری اردبیل نمایند پیشنهادات واصله در ساعت ۹ صبح روز دوشنبه ۲۰شهریور ماه ۵۷ در حضور کمیسیون مربوط باز و قرائت خواهد شد حضور وعدم حضور کلیه شرکت کنندگان در جلسه کمیسیون آزاد است .

۲ـ کمیته تغذیه در ردو قبول یک یاکلیه پیشنهادات‌مجاز است .

۳ـ به پیشنهادات واصله دیرتر از موعد مقرر در بند ۱این‌آگهی و مشروط و مبهم ترتیب‌اثر دادنخواهد شد .

۴ـ داوطلبین بایستی معادل تقریبی صدی پنج کرایه حمل پیشنهادی سالانه خود را بعنوان سپرده به حساب ۱۱۶۰۰ در بانک ملی شعبه اردبیل واریز و رسید بانکی‌را ضمیمه پیشنهاد خودنماید به پیشنهادات فاقد قبض سپرده ترتیب اثرداده نمیشود .۵ـ هزینه نشر آگهی وثبت قرارداد ومالیات و عوارض وهرگونه بدهی های دولتی در صورت تعلق بعهده برنده می‌باشد.۶ـ کمیته مجاز است بمقدار جنس مورد حمل ۲۵٪اضافه یاکسر نماید

۷ـ محل تحویل کالای ماخوذه از انبار به روستاهائی است که در سیاهه موجود قید شده است .

۸ـ کمیته تغذیه بفاصله ۲۴ ساعت پس‌از اعلام نتیجه مناقصه بانفر برنده نسبت به‌عقد قرارداد لازم اقدام خواهد نمود در صورتیکه نفر اول حاضر به عقد قرارداد نشود سپرده‌وی بنفع صندوق دولت ضبط وقرارداد در صورت صلاح‌و صرفه بودن بانفر دوم منعقد میگردد سپرده نفر دوم و سوم پس‌از عقد قرارداد بانفر اول مسترد خواهد شد.

۹ـ مدت قرارداد ازاول مهرماه ۵۷ لغایت اردیبهشت ماه ۵۸ خواهد بود.

۱۰ـ میزان تضمین حین انجام تعهدات معادل صدی‌پنج مبلغ قرارداد تعیین میگردد که تاانقضای قرارداد نگهداری خواهد شد .

۱۱ـ پیشنهاد دهنده بایستی مشمول ممنوعیت مذکور در قانون منع مداخله کارمندان دولت مصوب بیست ودوم دی‌ماه ۱۳۳۷ نباشد در صورت احراز خلاف سپرده اوبنفع صندوق دولت ضبط خواهد شد.

کمیته تغذیه شهرستان اردبیل

نگاهها و کتابها
شنبه ها و پنجشنبه ها
در اطلاعات

آگهی استخدام

لشگرپیاده گارد

بمنظور تکمیل کادر درجه‌داری تابعه داوطلبان واجد شرائط‌راتا پایان سال۱۳۵۷ استخدام‌مینماید

شرایط استخدام

۱ـ تابعیت دولت شاهنشاهی ایران.
۲ـ داشتن تناسب اندام و سلامت جسم
۳ـ سن ۱۷ سال تا۲۳ سال تمام ـ کسانیکه خدمت زیرپرچم را انجام داده‌اند تا۲۵ سال.
۴ـ متدین بیکی از ادیان اسلام ـزرتشتی ـ مسیحی ـ کلیمی
۵ـنداشتن سوءپیشینه کیفری .
۶ـ نداشتن سابقه استخدام در سایر نیروها که منجر بفراریااخراج ویا مردودیت پزشکی‌شده باشد .
۷ـ دارا بودن گواهی‌نامه قبولی سوم‌متوسطه‌و سوم راهنمائی برای مشاغل فنی و دوم ، اول راهنمائی برای مشاغل صفی .

حقوق و مزایا :

الف_ داوطلبان در طول آموزش یکساله شبانه روزی بوده و ضمن استفاده از خوراك و پوشاك ووسیله زیست ، دارندگان گواهی نامه سوم ماهیانه ۶۸۰۰ ریال و دارندگان گواهی‌نامه کمتر از سوم ۵۸۰۰ ریال کمك هرینه تحصیلی دریافت خواهند داشت .

ب_ پس از نیل بترفیع عموما ضمن استفاده از تسهیلات رفاهی شامل :(خانه سازمانی‌پس از انجام یکسال خدمت رضایتبخش ،وام‌مسکن ، وام حقوقی، ماهیانه یکهزار ریال پس‌اندازبانك سپه ،خواربار سازمان اتکاء وپاداش سالیانه معادل دو ماه حقوق کامل) حقوق آنان نیز به شرح زیر خواهد بود.

دارندگان گواهی نامه سوم قبولی که‌بدرجه گروهبان دومی نائل میشوند .
دارندگان گواهی نامه کمتر از سوم که بدرجه گروهبان سومی نائل میشوند .

۱ـ حقوق ثابت	۱۴۴۰۰ ریال	حقوق ثابت	۱۲۰۰۰ریال
۲ـ فوق‌العاده شغل	۴۰۰۰ ریال	فوق‌العاده شغل	۱۸۰۰ریال
۳ـ حق گاردی	۱۶۵۰ ریال	حق گاردی	۱۶۵۰ ریال
۴ـ ارزش بهبود لباس	۶۰۰ریال	ارزش بهبد لباس	۶۰۰ ریال
۵ـ حق مسکن	۱۱۵۰ ریال	حق مسکن	۱۱۵۰ریال

۶ـ حق فنی از ۳۵۰۰ تا۵۰۰۰ ریال بتناسب‌شغل حق صف ۴۰۰۰ تا۵۰۰۰ ریال

جمع کل دریافتی از ۲۵۳۰۰ تا ۲۶۸۰۰ ریال جمع کل دریافتی ۲۱۲۰۰ تا ۲۲۲۰۰ ریال

داوطلبان می توانند همه روزه به استثناءروز های پنجشنبه و جمعه از ساعت ۷ صبح‌تا ۳بعد از ظهر با دردست داشتن اصل گواهی نامه تحصیلی ،عین شناسنامه عکس‌دار ، دو قطعه عکس بشعبه استخدام آجودانی لشگر پیاده‌گارد واقع در جاده قدیم شمیران چهار راه قصرمراجعه و ثبت نام نمایند .

م‌الف ۱۴۰۶۸ ۱ـ۲

آگهی ثبت نام‌پذیرفته‌شدگان‌دردانشکده علوم بهسازی دانشگاه‌سپاهیان‌انقلاب‌ایران

درنیمسال‌اول‌سال‌تحصیلی۵۸-۱۳۵۷

ازپذیرفته شدگان در رشته بهداشت محیط دانشکده علوم‌بهسازی که اسامی آنان قبلا بوسیله جراید به آگاهی رسیده است دعوت میشود که در وقت اداری روزهای ۲۵ و ۲۶ و ۲۷ شهریور ماه ۱۳۵۷ بادر دست داشتن مدارك‌زیرجهت ثبت‌نام به اداره آموزش دانشکده علوم بهسازی دانشگاه سپاهیان انقلاب ایران واقع در مامازند ، کیلومتر ۳۰ جاده تهران‌سمنان (جاده خراسان) مراجعه نمایند .

مدارك مورد لزوم که دانشجویان بایستی هنگام ثبت نام همراه داشته باشند .

۱ـ دوازده قطعه عکس ۴ × ۳
۲ـ چهار برك فتوکپی کامل شناسنامه
۳ـ کارنامه آزمون همگانی
۴ـ فتوکپی دیپلم متوسطه
۵ـ برك گواهی صحت‌مزاج از بهداری،دانشگاه سپاهیان انقلاب ایران
۶ـ موافقت نامه وزارت بهداری و بهزیستی.

توضیح: دانشگاه سپاهیان‌انقلاب‌ایران جهت خوابگاه دانشجویان برای نیمسال اول‌هیچگونه تعهدی ندارد ولی برای نیمسال دوم خوابگاه دراختیار دانشجویان قرارداده خواهد شد . سرویس دانشجویان دانشگاه همه روزه‌ساعت ۷ر۳۰صبح ازمیدان‌شهناز و ۷ر۴۵ ازمیدان خراسان اول خیابان خاوران بطرف دانشگاه حرکت مینماید .

م‌الف ۱۴۹۰۲ ۱ـ۳

دانشگاه سپاهیان انقلاب ایران
دانشکده علوم بهسازی

شرکت ملی نفت ایران

اطلاعیه

شرکت‌ملی‌نفت‌ایران

قابل توجه مصرف کنندگان نفت گاز دستگاههای حرارتی (شوفاژ)

نظر باینکه عاملین توزیع نفت‌گاز مورد مصرف دستگاه های حرارتی (آقایان علی‌پسیان‌ودلاور انصاری) از تاریخ ۲۱ر۵ر۱۳۵۷ در این زمینه فعالیتی نخواهند داشت از کلیه‌مشترکین عاملین نامبرده فوق تقاضا دارد جهت‌راهنمائی و ثبت نام نزد سایر عاملین رسمی به امور پخش این شرکت واقع در تقاطع خیابان‌های بهار و ثریا (اطاق شماره ۲۳۷) مراجعه و یا باتلفنهای ۷۵۳۲۱۷ و ۷۶۴۴۲۶ و ۷۶۵۹۱۲ روز های شنبه تا چهارشنبه از ساعت۷الی ۱۴ تماس حاصل فرمایند .

انتخاب‌دیپلمه‌کارآموز جهت‌تأمین‌کادر افسری‌دریائی شرکت‌ملی‌نفتکش‌ایران

پیرو آگهی های‌قبلی منتشره‌طی ماههای تیر و امردادماه‌سال جاری بدینوسیله باطلاع داوطلبان واجد شرایط زیر میرساند که جهت انجام آزمایشات کتبی و مصاحبه به یکی ازمراکز شرکت‌ملی‌نفتکش ایران در تاریخ‌هائی که ذیلا درج گردیده‌بادردست‌داشتن‌مدارك‌زیر

۱ـ اصل شناسنامه عکس‌دار .
۲ـ اصل دیپلم متوسطه و یا گواهی پایان تحصیلات متوسطه .
۳ـ اصل ریز نمرات امتحان نهائی دوره متوسطه .
۴ـ۷ قطعه عکس ۴ × ۶ (آخرین عکس) .

بترتیب از شماره ۱ تا ۸۱ در ساعت ۸ بامداد روز شنبه هشتم مهرماه ۱۳۵۷

وازشماره۸۲تا۱۶۲درساعت۸ بامدادروزیکشنبه‌نهم‌مهرماه۱۳۵۷

به تهران ـ خیابان کورش کبیر (جاده قدیم شمیران) ، نرسیده‌به باغ صبا ، خیابان ملك ، اداره‌مرکزی هشتم شرکت ملی نفت ایران ، شرکت ملی نفتکش ایران، طبقه همکف و

از شماره ۱۶۳ تا ۲۰۴در ساعت۸ بامداد روز شنبه پانزدهم مهر ماه ۱۳۵۷

واز شماره ۲۰۵ تا ۲۴۴ در ساعت۸ بامداد روز یکشنبه شانزدهم مهرماه ۱۳۵۷

به نمایندگی شرکت ملی نفتکش ایران‌در آبادان_ ساختمان‌گلشن، پشت دانشکده نفت آبادان‌مراجعه نمایند .

در صورتیکه محل سکونت داوطلبان نامبرده زیر تغییر یافته باشد میتوانند به هریك از مراکزیاد شده که نزدیکتر به محل اقامتشان باشد مراجعه نمایند .

صورت اسامی متقاضیانی که درتهران امتحان‌ومصاحبه‌خواهند شد

آقایان :

رشته های ریاضی ،ریاضی فیزیك و نظری

۱ـ آبتین ، لطیرضا
۲ـ آجیلیان تهرانی ، حسین
۳ـ آخوندزاده کاشانی ، حسین
۴ـاخویسی ، نادر
۵ـ ارجمندی گورابزرنخی ، مهدی
۶ـ اسماعیلی پاکدهن ، ثابت
۷ـ آقاجانی کویائی ، مرتضی
۸ـ اکبرپور ، غفور
۹ـ ایلا ، سیروس
۱۰ـ بغدادی ، رضا
۱۱ـ بقالان طرقی، امیر
۱۲ـ تقی نسب درزی ، رمضانعلی
۱۳ـ خالص ، فرخ
۱۴ـ خداوردی، محمد
۱۵ـ خسروی ، رضا
۱۶ـ خوشروی غیاثی، حسن
۱۷ـ دانشی ، مسعود
۱۸ـ داودیان ، حسین
۱۹ـ دیاری پور ، موحد
۲۰ـ ربیعی ، ناصر علی
۲۱ـ رحمانی ، محمد ابراهیم
۲۲ـ رحیمی ، محمد طاهر
۲۳ـ رحیمی زربیل، حسین
۲۴ـ رفیعی ، داریوش
۲۵ـ سعادتی‌راد ، احمد
۲۶ـ سهیلی ، ابراهیم
۲۷ـ شعبانزاده گیلانی ، محمود
۲۸ـ صبوری ، محمد رضا
۲۹ـ صدیق ، سعید
۳۰ـ صفوی ، مصطفی
۳۱ـ عبهری ، شهرام
۳۲ـ غلام حسنی ، سعید
۳۳ـ غنی ، عسگر
۳۴ـ فرهودی ، وحید
۳۵ـ فیوض یوسفی ، محمد علی
۳۶ـ قادری ، فرید
۳۷ـ قدیری‌نیا ، البرز
۳۸ـ کشفی ، علی
۳۹ـ کوهی ، هوشنگ
۴۰ـ گشول ، سهراب
۴۱ـ مافی‌مقدم ، حسن
۴۲ـ محمامی ، نادر
۴۳ـ مرتضوی ، سید علیرضا
۴۴ـ مصدق ، کامبیز
۴۵ـ مجتهد زاده ، محمد
۴۶ـ معززی زرندی‌نژاد ، مهدی
۴۷ـ مهذب ، محسن
۴۸ـ میرهاشمی روته ، سید عباس
۴۹ـ ناصری نوق ، حمید
۵۰ـ نژاد احداب‌ابی ، طیب
۵۱ـ نوربخش ، بیژن
۵۲ـ نیکرویان ، محسن
۵۳ـ هاشمی طاهری ، علیرضا

رشته‌های طبیعی و علوم‌تجربی

۵۴ـ اخوان پیشخانی، رسول
۵۵ـ آذین ، عباس
۵۶ـ اتحاد ، جعفر
۵۷ـ آرمانیان ، حسن
۵۸ـ اسدزاده گلجائی ، حسن
۵۹ـ اشرف‌العقلائی ، سید حسین
۶۰ـ اکبری دیلمقانی ، رحیم
۶۱ـ امینی‌هرندی ، اصغر
۶۲ـ انصاری گیلانی ، سعید
۶۳ـ بهرامی مقصودبیگی ، فضل‌الله
۶۴ـ پناهی ، محمود
۶۵ـ توکلی ، بهرام
۶۶ـ حاجی عسگر خراسانی ، وحید
۶۷ـ حسن پور ، خسرو
۶۸ـ حسن خانی طالخونچه ، فیروز
۶۹ـ حسینی فرد ، سید مهدی
۷۰ـ خان میرزائی ، رسول
۷۱ـ خسرو آقائی ،فریدون
۷۲ـ خسروی ، محمد علی
۷۳ـ دستمزد ، رسول
۷۴ـ دیوسالار ، اردشیر
۷۵ـ رجائی ، حمید رضا
۷۶ـ رحیمی لطیف پور ، علی
۷۷ـ رضائی ، احمد
۷۸ـ رونقیان ماسوله ، شاهرخ
۷۹ـ زاهدی ، مسعود
۸۰ـ زعفرانی ، پرویز
۸۱ـ ساجدی ، ابوالفضل
۸۲ـ سروری کهنه شهری ، حسین
۸۳ـ سعیدنوران ، عبداله
۸۴ـ سلامتی شریف آبادی ، بیژن
۸۵ـ شاکری بیرك علیا ، تاج‌محمد
۸۶ـ شاه پرست ، ناصر
۸۷ـ شیرخدائی ، محمود رضا
۸۸ـ صابری مبارکه ، جهانگیر
۸۹ـ صاحبیان ، حسین
۹۰ـ صادقی، داود
۹۱ـ سبحانی، سیدمحمد حسین
۹۲ـ صداقت، بهمن
۹۳ـ صفائی آشتیانی، مهدی
۹۴ـ طریقی برزمدانی، عباس
۹۵ـ عبدالحسین‌زاده امینی، حسین
۹۶ـ غضنفری، نادر
۹۷ـ فرجی‌آذر، یونس
۹۸ـ فرزانگان، حسین
۹۹ـ قاسم‌زاده رهباردار، رضا
۱۰۰ـ قاضی تربتی، پرویز
۱۰۱ـ قربانعلی آذرطلائی، جعفر
۱۰۲ـ قلی تبارعمرانی، محمدقلی
۱۰۳ـ کردی، منوچهر
۱۰۴ـ کندری، امیرحسین
۱۰۵ـ کهن‌شاد، علی‌اصغر
۱۰۶ـ مادی‌پرودسری، غلامرضا
۱۰۷ـ مرادی، محمد
۱۰۸ـ مقیمی، سیدمحمد
۱۰۹ـ ناصراسلام، مجید
۱۱۰ـ نجفزاده، احمد
۱۱۱ـ نظری، سعید
۱۱۲ـ نظری‌نفوتی، حسین
۱۱۳ـ نوعی خشکبیجاری، محمدرضا
۱۱۴ـ نیرینی، محسن
۱۱۵ـ همتی، ابوالفضل
۱۱۶ـ یادگارقشون، محسن

رشته های هنرستان ـ فنی و حرفه‌ای ـرشته مکانیك ـ ماشین ابزار

۱۱۷ـ دادپور، محمدطاهر

رشته مکانیك ـ تراشکاری و فلزکاری

۱۱۸ـ خوشنمود، کاظم
۱۱۹ـ فیض، فرشید

رشته فنی ـ اتومکانیك

۱۲۰ـ خواجه‌پور، مهران
۱۲۱ـ درشتی، علیرضا
۱۲۲ـ سارنج، سیروس
۱۲۳ـ عامری، رضا
۱۲۴ـ فلامرزی، حمید رضا
۱۲۵ـ کوهستانی‌نژاد، سعید
۱۲۶ـ گالش جعفری، حسن
۱۲۷ـ لطفزادپاك، ایرج
۱۲۸ـ مشکبار، رحیم

رشته فنی ـالکتروتکنیك

۱۲۹ـ باقرنژاد شایان، رسول
۱۳۰ـ ثاقب، سید مرتضی

رشته فنی ـ برق

۱۳۱ـ اژدری، غضنفر
۱۳۲ـ اسکندرپور، فرهاد
۱۳۳ـ آقائی، حشمت‌الله
۱۳۴ـ اولیاء بیگ، محمد
۱۳۵ـ ایزدی قوسنلو، نادر
۱۳۶ـ برازش، احمد
۱۳۷ـ بهارلو حوره، ناصر
۱۳۸ـ تقی‌نژاد، غلامعلی
۱۳۹ـ حقی، عبدالحمید
۱۴۰ـ خمیری‌ثانی، سیف‌الله
۱۴۱ـ رباطی، ایرج
۱۴۲ـ رستمی، مجتبی
۱۴۳ـ زمانی‌استکی، کیقباد
۱۴۴ـ زیانکشوری، محسن
۱۴۵ـ شایسته، سعید
۱۴۶ـ شفاعت تکلدانی، علی‌جان
۱۴۷ـ شهیدی‌نژادریزی، ناصر
۱۴۸ـ صادقی، داود
۱۴۹ـ ضیاء سرائی، یوسف
۱۵۰ـ طاهری، کامبیز
۱۵۱ـ طاهری‌اردکانی، ایرج
۱۵۲ـ عین‌علیان علی‌آبادی،محمدابراهیم
۱۵۳ـ غلامعلی‌زاده، کیومرث
۱۵۴ـ غلامی زنگ‌لانی، جواد
۱۵۵ـ فلاح، بهمن
۱۵۶ـ کاظمی، تراب
۱۵۷ـ مطلبی، ابوالحسن
۱۵۸ـ مظفری خامنه، فرخ
۱۵۹ـ رهنما مقدم، محمود
۱۶۰ـ وحیدی مقدم، محمدجواد
۱۶۱ـ یکتاخواه، شاهین

آقایان :

رشته های ریاضی ، ریاضی فیزیك و نظری

۱۶۲ـ اکتفائی، غلامحسین
۱۶۳ـ بختی، یدالله
۱۶۴ـ پورکیان احمدآبادی، محمد رضا
۱۶۵ـ پورانصاری، هاشم
۱۶۶ـ جعریز شیرازی، کورش
۱۶۷ـ دادار ، سعید
۱۶۸ـ دریا لعل ایرج
۱۶۹ـ رادمهر، مهدی
۱۷۰ـ رضائی، محمد رضا
۱۷۱ـ شمسی، عبدالرحمن
۱۷۲ـ شیرویه، احمد
۱۷۳ـ جعفری فیروزآبادی، مجید
۱۷۴ـ فرهمند حسن‌آبادی، بهزاد
۱۷۵ـ قاسمی قاسموند، غلامحسین
۱۷۶ـ کامکاریان، حمید رضا
۱۷۷ـ کهیارنژاد فرد، حسن
۱۷۸ـ کریمی نصب، سعید
۱۷۹ـ مطبوعی، محمد
۱۸۰ـ معصومی سروستان، حمید رضا
۱۸۱ـ موسائی، منوچهر
۱۸۲ـ نجفی، مجتبی
۱۸۳ـ نظری مکی‌آبادی، حسین
۱۸۴ـ نقده سده، همتعلی
۱۸۵ـ یاراحمدی، بهرام

رشته های‌طبیعی وعلوم‌تجربی

۱۸۶ـ آل محمد، محمد حسین
۱۸۷ـ بیگلری، عبدالرضا
۱۸۸ـ جاماسبی کراوه، مصیب
۱۸۹ـ حدیدی، محمد
۱۹۰ـ حسنی آبگندوی ، اسحق
۱۹۱ـ خلیلی زحمتکش، غلامرضا
۱۹۲ـ دستورنژاد حقیقی، مهران
۱۹۳ـ رستمی، شاپور
۱۹۴ـ رضوی‌زاده، سید حسین
۱۹۵ـ زارع‌اسدآبادی، قدرت‌الله
۱۹۶ـ سادات حسینی خواجوئی، سید حسام‌الدین
۱۹۷ـشکاری ، محمدرضا
۱۹۸ـ شیرزاد نیلساز، محمد حسین
۱۹۹ـ صداقت‌نیا ، ابوالحسن
۲۰۰ـ صدرزاده شوشتری، عبدالمجید
۲۰۱ـ ظهیری، ابراهیم
۲۰۲ـ عسگری واصل‌آبادی، قدرت‌الله
۲۰۳ـ غریب‌نیا، مسعود
۲۰۴ـ فیروزی، منصور
۲۰۵ـ قلمکلاب بهبهانی، مسعود
۲۰۶ـ قسوریان جهرمی، ابوالفضل
۲۰۷ـ کاظمی، هوشنگ
۲۰۸ـ مقیمی، اسماعیل
۲۰۹ـ موسوی محمد
۲۱۰ـ نخعی عبدل‌آبادی، حسین

رشته های هنرستان ـ فنی و حرفه‌ای ـ رشته فنی ـمکانیك

۲۱۱ـ بنی طمعه، علی
۲۱۲ـ حنیفر، عباس
۲۱۳ـ دشتستانی، محمد
۲۱۴ـ عابدینی، محسن
۲۱۵ـ عیسائی، حمیدرضا
۲۱۶ـ مدیری، مهرداد
۲۱۷ـ نورائی، بهرام
۲۱۸ـ میرزائی، مصطفی

رشته فنی ـ مکانیك ـ ماشین ابزار

۲۱۹ـ ابراهیمی قلمتک، فریدون
۲۲۰ـ حمدی، منصور
۲۲۱ـ حمیده، بهروز
۲۲۲ـ خزائی‌زاده، بهمن
۲۲۳ـ سبحانی، نعمت‌الله
۲۲۴ـ فرجی، عبدالحسن
۲۲۵ـ هویزه، عبدالکریم

رشته فنی ـ اتومکانیك

۲۲۶ـ دریس، فاضل
۲۲۷ـ روانبخشی، محمد
۲۲۸ـ علی‌نژاد منفرد، علی‌اکبر
۲۲۹ـ قابزلو، علی

رشته فنی ـ الکتروتکنیك

۲۳۰ـ ثمره طاهری‌نسب، سید عبدالحمید
۲۳۱ـ حاجی‌زادگان، نادر
۲۳۲ـ حویزاوی، عبدالامیر
۲۳۳ـ صمیمی سده، کیوان
۲۳۴ـ صومعه، منصور
۲۳۵ـ عیدی‌زاده، نادر
۲۳۶ـ موسوی، سید رحیم
۲۳۷ـ ناصرزاده، ناصر

رشته فنی ـ برق

۲۳۸ـ امیری هفشجانی، قاسم
۲۳۹ـ باقرتاش، عبدالکریم
۲۴۰ـ جمالزاده، منوچهر
۲۴۱ـ دهقانی، عبدالحسین
۲۴۲ـ رخشانی، منصور
۲۴۳ـ فخرآور، ناصر
۲۴۴ـ قنبری پرچستانی، بختیار

آ_۱۴۲۳۰

به‌انگیزه دهمین سالمرگ صمد بهرنگی

ماهی سیاه کوچولو تن به آب سپرد

روز شنبه نهم شهریور ماه ۱۳۴۷ صمد بهرنگی همراه پسر ماهی سیاه کوچولو تن به‌آب سپرد و از خمارلو سفرش را آغاز کرد.

از آن روز ده سال میگذرد و نامش پیوسته‌پرفروغتر می‌درخشد.

صمد در سال ۱۳۱۸شمسی، در یکی از محلات شهر تبریز (چرانداب) در یک خانواده زحمتکش ، و فقیر بدنیا آمد. بعد از اتمام تحصیلات ابتدائی و دوره اول دبیرستان درشهر خود، و واردانشسرای مقدماتی شد، تا اینکه بعد از دو سال (۱۳۳۶) معلم روستا های آذربایجان شد (دبستان‌عنصری قریه‌ممقان‌از توابع دهخوارقان (آذرشهر).

صمددر دوره‌دوساله‌تحصیل در دانشسرا نشریه هفتگی دیواری «خنده» را با معیت همدوره‌ای هایش درمی‌آوردو زمانی که در ممقان درس هم میخواند تا اینکه درسال ۴۰ـ ۳۹ موفق به اخذ لیسانس در رشته زبان انگلیسی از دانشگاه تبریز شد.

صمد گذشته از قصه‌های کودکان که بابهترین نمونه ادبیات کودک دنیا همطرازند مقاله های زیادی هم نوشت . کندوکاو در مسایل تربیتی و مجموعه مقاله های تربیتی او به صورت کتاب منتشر شده است حاصل تلاش خستگی ناپذیر او برای جمع‌آوری ادبیات شفاهی مردم آذربایجان دفتر های فولکلور استکه اکنون منتشره شده است. شعرهائی که از شاعران معاصر فارسی زبان به آذری ترجمه کرده نمونه قدرت وتسلطاو به زبان ترکی است. با اینحال نویسنده‌ای گفته‌است که بزرگترین شاهکاراو زندگی‌اش‌بود.بهرنگی معلم، نویسنده ومحقق بود بالاتر از همه‌اینها کسی‌بود که‌وطن‌ومردم وطنش را صادقانه دوست می‌داشت . مقالات جالب او در زمینه‌تعلیم وتربیت ، قصه های‌خوب و ارزنش برای‌کودکان‌روستائی، زندگی مملو از شجاعت و مناعتش دریکعمر کوتاه همه اینها مارا برآن میدارد که در این تابستان که دهسال از مرگ او میگذرد. یادش را دیگر بار زنده بداریم:

«مرگ خیلی آسان می‌تواند الان به‌سراغ من بیاید . امامن نامی‌توانم زندگی کنم نباید به پیشواز مرگ بروم . البته اگر یک وقتی ناچار بامرگ روبرو شدم ـ که می‌شوم ـ مهم‌نیست. مهم اینست که زندگی یا مرگ من چه‌اثری در زندگی دیگران داشته باشد .

(ازماهی سیاه کوچولو ـ صمد بهمنگی).

رفیق دست نگهدار!

علیرضا نوری زاده

... وباز اینبار باصدای رسائی
شکوفه‌ای را آنسوی رود میخوانم
رفیق! دست نگهدار
مسلم است که همنسل ما، سترون نیست رفیق
ـ تازمترین یادگار دریاها ـ
به پاسداری اغماض میرود
و اضطراب گذشتن،
دقایقش را،
تخلید میکند
گذشت!
صباحت نگهش را به آبها بخشید
حذر کنید رفیق از غروب میاید
وکولمبارش،
افسانه‌های گمشده است.
غروب روی ارس ذره‌ذره میریزد
وماهیان سیاه یتیم
برای شعر صمد یکدقیقه میمیرند!

صمد، دوست صمیمی زحمتکشان

بهمن ماه سال ۱۳۴۶بود که مرا از محال کاغذکنان (توابع خلخال) به دهخوارقان (آذرشهر) انتقال دادند و بلافاصله فرستادند به دبستان عنصری قریه ممقان .

در همین ماه بود که با همکار ۱۷ ساله‌ای بنام صمد بهرنگی آشنا شدم . اولین سالی بود که فارغ‌التحصیل دانشسرای مقدماتی شده بود ، و بنا به مقررات و تعهدی که‌داده بود، میبایست پنج سال تمام در دهات معلمی کند.

اما از این پس تا آخر عمرش (۱۰ سال متمادی) درده کوره‌های اطراف دهخوارقان با کمال صدق‌و صفا مشغول تدریس شد.

صمد بهمراه دو سه نفر از همدوره‌هایش که‌همه‌منزل بودند، مشترکا کتاب‌های ششم طبیعی‌را خریده بودند و ضمن درس دادن مشغول درس خواندن هم بودند . بجز کتاب‌های درسی علاقه وافری داشت به کتاب‌های داستان که بچه‌ها برایش می آوردند.

با شاگردان ودوستان

اما از همه مهمتر ارتباط او با کتاب‌های زنده آن‌دیار بود، پیرمردها و کارگرهای کارخانه‌های پارچه‌بافی .

صمد را می‌دیدیم که بیشتر اوقات با شاگردان و کارگران جوان دمنشسته بود و با چه شوق و ذوقی با آنها همدردی می‌کرد . در حقیقت صمد درس می آموخت ، درس اولدوزها و کلاغ‌ها را ، درس افسانه محبت را، درس ماهی‌سیاه کوچولو را ...

و اینها را با چه بینش عمیق و احساس انسانی و واقعی برای‌معلمانش(بچه‌ها و کارگرها) بازگو میکرد به مسئولیت خود چه ایمان و علاقه عجیبی داشت خوب درک کرده بود که‌درسرمای شدید نزدیک بخاری نشستن و دم از سرما زدن دور از واقعیت است . خودش می گفت :

باید سرما را خوب حس کرد، تا آنجا که استخوان هایت بسوزد و آنوقت داد از سرما بزنی و الخ ...

هیچ یادم‌نمی‌رود هروقت شعری، یا مقاله‌ای در مجله‌ای میخواند و در آن داد بی‌مهری زمان وبی‌مهری دوستان را از فلان شاعر می‌شنید، داد انسانی صمد بلند میشد .

مرتب میگفت: اینها، این شاعران پرمدعا از خلق‌چه میخواهند ؟

یک مثل ترکی میگوید:
(ات گتیرمه میش کوفته ایستبرلر)

بقیه در صفحه ۲۸

هیچ نمی خواستم نجابت بمیرد

محمود ـ دولت‌آبادی

من او را دوبار دیده بودم و بیاد دارم. یك بار در یك کتابفروشی بود و کتابفروش گفت «آقای بهرنك » و من بی آنکه خوب به نام اوگوش بدهم ، سرتکان دادم و خوب نگاهش کردم . سبیل هایش، موهای کوتاه و ساده‌اش،شانه های کمی خمیده وحجیبی که در تمام وجود او ملاحظه می شد یك لحظه سکوت کتاب‌ـ فروشی راپر کردو من نمی ـ دانستم چه‌باید بگویم . چون پیش‌ازاین هرگز نام بهرنك رانشنیده و او را ندیده‌بودم . از هم جدا شدیم . بنظر من

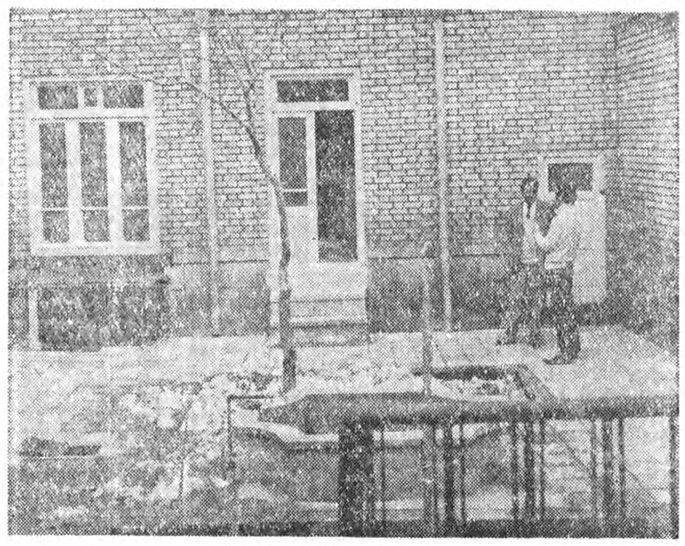

خانه صمد بهرنگی

بعداز تماشای پشت جلد چند کتاب خداحافظی کردم ودیگر که رفتم. اما چهره او در خاطر من مانده بود . تا این که یکبار دیگر دوتائی درکنار نرده های یک پارکینگ از آنها که پایتی‌های بهرنك در پیاده‌روهایش شیر یا خطبازی میکنند . باهم سر درسرشدیم و هربو خجالت زدمو بلاتکلیف یك لحظه کوتاه ، فقط به فاصله یك نگاه در مقابل یکدیگر ماندیم و بعدفهمیدیم که فقط یك سلام بین ماردو بدل شده بود. اوکه رفت من برگشتم و از پشت سرنگاهش کردم با شانه‌های کمی خمیده و سرفرو افتاده داشت دور میشد آرام دور میشد وبه سمت چپ می‌رفت من مانده بودم و نمی دانستم کجا دارم میروم.

۲۴ ساعت درخواب وبیداری

حلا کتاب کوچك « بیست وچهار ساعت در خواب و بیداری » راداشتم میخواندم . ساده و روان . مثل آبی که در بستر جوی روان است اما جوئی‌کهبه کمك مشاهدات‌و تجربه‌های طولانی و اندیشه‌های بسیار طرح،ساخته وپرداخته شده و می‌دیدم که او قلب خود را دارد به من می‌بخشد . به تو می‌بخشد ، به لطیف‌می بخشد ، به‌الدوز می‌بخشد ، و . . . می دیدم کـه او به زندگانی شرافتمندانه آدمی عشقی دارد، آمده است کـه تولستوی درجائی گفته‌است : «تمام تاریخ اروپا می تواند زمینه یك رمان تاریخی قرار بگیرد . همچنانکه فقط یك‌روز از زندگی یك دهقان‌نامشخص روس » .

اما هیچکس نگفته بود که

۲۴ ساعت از زندگی یك یا برهنه ایرانی‌هم می‌توانندزمینه یك قصه قرار بگیرد که در آن اندیشه های دقیق بادقت جریان داشته باشد و بهرنك این را عملا به ثبوت رسانید.

دنیای حکایت بازگوئی۲۴ ساعت از زندگی پسر بچه ی است که احتمالا باید ازولایت خود بهرنك ، آذربایجان و یا از هر ولایت دیگر ما،بشد پدری دست بچه‌اش رامیگیرد و در جستجوی نان به تهران می آورد تا مگـر لقمه‌ای گیر بیاورد تا بین خو د وبچه‌و بازمانده های در ولایتش تقسیم کند.

چند نفر از آشنایان و همشهری ها قبلابه تهران‌آمده بودندو توانسته بودند کارپیدا کنند ماهم به هوای آنها آمدیم.

مثلا یکی از آشنایان‌دکه یخ فروشی داشت ، یکی‌دیگر رخت و لباس کهنه می‌خرید و فروش میکرد . یکی دیگـر پرتقال‌فروش بود. پدر من هم یك چرخ دستی گیر آورد و دستفروش شد. »

شما بعد از خواندن همین یکی دو سطر بیاد جوادیه و گمرکو‌دوروبر خط آهن نمی افتید ؟

اینطور او در لابلای شانه های عرق زده مردم جاگرفت و در حکایت های کوتاه خود، رنج‌و زحمت و آرزوهایشان درهم آمیخت و در بی مجالی همر خود به‌مردم عرضه کرد:

اگر جوان ولایتی بابه تهران میگذارد و احتمالاعاشق دختری میشود که خانه‌شان بالاتر از بهارستان است . اما لطیف‌سیرمونی ندارد چون انگار در خواب یکشبه ناچارامست‌تمام‌گرسنگی های بیداری‌اش را جبران کند. پس چرا سیر نمی‌شوم؟ چرا دارم خیال می‌کنم دلم مالش میرود ؟»

خاکی از دم جاروی سپور برمیخیزد و او را از خواب بیدار میکند. بلاخره پدر لطیف از کسادی‌بازار به‌این نتیجه رسیده که به ولایتش برگردد و همانجا پیش زن و خانواده‌اش سر کند امالطیف دلش آرام نمی‌گیردو میخواهد یکبار دیگر شترش را ببیند. اما این زمانی است که‌دختری پابدرش برای خریدن شتر آمده‌اند .

لطیف توی در می‌ایستد و جلوشان مانع میشود . او را پس‌می‌اندازند و شتر را توی ماشینشان میگذارند ، لطیف به ماشین می‌چسبد، ماشین‌راه می‌افتد . دستی که بایددست صاحب فروشگاه‌بشود، ازپشت سر او را می‌کشد و لطیف‌به زمین می‌افتد و پوزه‌اش خونی میشود و گریه‌اش میگیرد و آرزو میکند که کاش آن مسلسل پشت ویترین دست‌من بود.

چطور می‌توانستم من‌که بهرنگ خاموش رادیده‌بودم به‌این بیندیشم که در پس‌آن چهره آرام چنین خشم بچگانی نهفته‌باشد . اما می‌توانستم حدس بزنم که‌آرزو های‌بزرگی را با خود بهمراه دارد.

بعداز این که او خودش رابه « ارس » داد، نمی دانم چرا قلبم‌گریست وگویاهیچ نمی‌خواستم که نجابت بمیرد. اماچه میشود ؟ دیدن بی دردـ باز اندوهگین به آثارش‌رجوع کردم . کتاب های نازك ساده ودرست ، حقیقتا درست ، چرا که او به درستی‌اندیشمند بودو صادقانه هنر خودرا به خدمت اندیشه های عزیزش گرفته بود ، واندیشه‌اش راادر طبق اخلاص پیش روی من و تووا وگذاشته بود،امادریغا که مخاطب هایش فقط بعداز مرگش به واقعیت او وقوف یافتند . با این همه آیاصمد مرده است ؟ من چنین نمی‌پندارم . زیرا میدانم که‌مردم ماه پاره‌های شریف صمد و امثال او را در قلب خود ودر رفتار و کردار خود زنده‌نگاه خواهند داشت .

صمد بهرنگی، نامی که‌جاودانه‌شد

ده‌سال پیش وقتی خبردادند که « صمدبهرنگی » در آبهای ارس غرق شده‌است ، تازه بوی‌فجعه‌ای بس‌عظیم به مشام مردم رسید و دریافتند که‌چه انسان بزرگی ازمیان ما رفته است .

برای جبران گذشته ها، دوستداران مردم وصمد بهرنگی که دوستدار مردم بود باقلاشی صمیمانه به چاپ و تکثیر آثارش پرداختندوآوازه‌صمدو ماهی سیاه کوچولویش تا اقصی نقط ایران رفت. اما سانسور حاکم برهنر و ادبیت ایران که‌از مرده صمدهم هراس‌داشت به جمع‌آوری آثار او پرداختو تشنگان «اندیشه‌های والای این نویسنده خلق رابا عطششان قنب گذاشت . اما بهمنگونه که در سالهای سیاه سانسور رسم بوده‌است ، کتابهای صمد بهرنگی باچاپهای زیرزمینی وباتیراژی حیرت آور به‌میان مردم رفت .

دست‌اندرکاران سانسور که هرحرکت زنده‌ای را برخلاف میزو منصب خود می‌دانستند و با همین فکر منحط ، قبای «مصلحت اندیشی به تن کرده بودند، کتابهای صمد را از پشت ویترین کتابفروشی هجمع کردند. اما آثار صمد چون«ماهی سیاه کوچولوی او راه خودرا یافتند وبه‌مردم پیوستند .

پس‌ازاین که یخهای قطور سانسور سالهای اخیر لق شد و حذی ریاکارانه سانسورچیان از رنك افتاده دوباره اجازه چاپ برای کتابهای «صمد بهرنگی » صادر شد، اما آن بخشنامه کذائی که به‌مدارس فرستاده شد ومدیران دبستان هاو دبیرستان ها راواداشت که قفسه‌های کتابخانه‌ـ هایشان را ازآثار و کتابهای بهرنگ پاك کنند هنوز در بایگانی هاموجود است و مردم از خطر نمی‌برند که حتی کارگزاران سانسور کتاب «ماهی سیاه کوچولوی» «صمد بهرنگی » راکه کنون پرورش فکری کودکان و نوجوانان چاپ کرده بود، جمع‌آوری کردند. یعنی آنهابه تشکیلاتی که متعلق‌به دولت‌است نیز اعتماد نکردند.

باری ، وقتی یخهای سانسور لق‌شد، بیشتر آثارصمد بهرنگی و همچنین نوشته‌هائی که‌ درباره او بود ازچاپ درآمد و حتی یکی از انتشارتی ها،باسرهم‌کردن مطالبی که در باره بهرنگی در مطبوعات درج شده بود کتابی درست کرد و بفروش رساند چه فرقی میکند بگذارید عده‌ی بنام «صمد بهرنگی »، پول جمع‌آورند و به بهانه نام‌او حتی کاسه‌هم عرضه بکنند، این قبیل اتفاقات ، درجامعه ما که هنوزروح کاسبکارانه در سطح وسیعی وجود دارد، طبیعی بنظر میرسد، اما« علی‌اشرف درویشیان » ، به‌یاد«صمد» بسیار صادقانه نوشت ونیز بسیاری ازچهره‌های هنروادبیات معاصر ایران نیز در هرفرصتی خطره عزیزی چون اورا گرامی داشتند و بخصوص از مجله‌آرش (شریه کانون نویسندگان ایران) باید یادکنیم که یادنامه‌ی ماندنی برای صمد بهرنگی و هرکس که « آرش»رخواند ، به دریادلی وعظمت اندیشه های «صمد بهرنگی » وقوف‌بیشتری یافت .

درباره صمدو نوشته‌هایش بسیار نوشته‌اند و ما امروز به یاد دهمین‌سال پیوستن اوبه‌اموج ارس ، خطره‌اش را گرامی میداریم . باپوزش فراوان که‌این یادنامه بایستی نیم شهریور منتشر میشد، اما امروز توفیق چنین کاری دست داد.

آثار و نوشته‌های صمد بهرنگی

قصه‌های کودك

اولدوز وکلاغها
اولدوز و عروسك سخنگو
کچل کفترباز
پسرك لبو فروش
افسانه محبت (قوچ‌علی ودختر پادشاه)
ماهی سیاه کوچولو
یك هلو و هزار هلو
۲۴۴ ساعت خواب و بیداری
کوراوغلو و کچل حمزه
تلخون و چند قصه دیگر .

مقالات تربیتی و اجتماعی

کندوکاو در مسایل تربیتی ایران
الفبای فارسی برای کودکان آذربایجان

***

مجموعه مقاله ها
افسانه های آذربایجان (ترجمه فارسی) جلد ۱و۲
مجموعه مقاله ها
تایما جالاد ، قوشماجالاد.
(متلها و چیستانها)
پاره پاره (مجموعه شعر از چند شاعر)

فولکلور وشعر وترجمه

ماالاغها ـ عزیزنسین
دفتر اشعار معاصر از چند شاعر فارسی زبان
خرابکار قصه هائی از چند نویسنده ترك، زبان
کلاغ سیاهه چند قصه برای کودکان .
درباره او
آرش دوره دوم شماره پنجم(۱۸).

دانشگاه‌رازی

آگهی تاریخ مصاحبه بادرخواست کنندگان ورود بدانشکده‌دامپروری ایلام

ازبین درخواست کنندگان ورود به‌دانشکده دامپروری ایلام اشخاص‌نامبرده درزیر باتوجه به نمره آزمون سنجش به‌ترتیب از بالا به پائین برای‌انجام مصاحبه دعوت میشوند .

اول ـ استان ایلام که سهمیه آن پنج نفر است و از ده نفر برای مصاحبه دعوت میشود .

ردیف	نام ونام‌خانوادگی	شماره شناسنامه	نمره کل آزمون
۱	فرح‌سادات فرجی	۱۶	۳۷۶۵
۲	هنگامه همتی	۸۲	۳۷۵۰
۳	عبدالمحمدخسروانی	۱۸۷۰	۳۶۴۲
۴	حمید کریمی	۲۷	۳۵۳۱
۵	اسماعیل نعمتی	۸۴۱۱	۳۵۰۹
۶	علی‌ابدال هاشمی	۸۴۳۷	۳۴۲۵
۷	رضا مولائی	۵۶۰	۳۴۱۸
۸	یوسف لطافتی	۲۰۰	۳۴۰۸
۹	محمد باقر دابشلیم	۹۷	۳۳۷۹
۱۰	بیت‌اله تاج‌بخش	۱۷۹۷	۳۳۷۸

دوم ـ از استان کرمانشاهان که سهمیه دوازده نفر است و از بیست و چهار نفر برای مصاحبه دعوت میشود.

ردیف	نام ونام‌خانوادگی	شماره شناسنامه	نمره کل آزمون
۱	محمدابراهیم‌رسیدن	۲۱۹۶	۴۱۳۲
۲	کیتی سلطانی‌پور	۴۶۳	۴۰۶۳
۳	عبیرصبا محمدی ـ نیك‌چه‌ای	۱۸۲۱	۴۰۲۱
۴	ابوالقاسم اقباله	۲۹۸۶۳	۳۹۸۸
۵	منصور رجائی	۶۸۶	۳۹۷۱
۶	منیژه رضائی	۹۸	۳۹۲۸
۷	بیژن پولادی	۴۹۸	۳۹۰۰
۸	محمد سعید ورنو ـ سفادرانی	۱۵۰	۳۸۹۷
۹	اسد ویسی‌رایگانی	۴۹۵۳	۳۸۸۸
۱۰	منیژه پور حصیری	۳۹۶	۳۸۷۵
۱۱	رویا دقتی	۹۸	۳۸۶۰
۱۲	مهرانگیز عابدینی	۳۲۸۹	۳۸۵۹
۱۳	تیلا سالیانی	۲۸۳	۳۸۵۱
۱۴	فرانك فروزنده	۸۴	۳۸۴۸
۱۵	فرشته کرمی	۶۳۶	۳۸۴۴
۱۶	محمد رحیم محبی	۲۵۷	۳۸۳۰
۱۷	صادق دارابی	۱۳۰	۳۸۲۷
۱۸	بهزاد رحیمی	۲۸۵۲۲	۳۸۲۳
۱۹	ناصر ستایشی	۲۸۶	۳۸۲۱
۲۰	فریبا فرجی	۳۷۵	۳۸۲۰
۲۱	فرحناز رئیسی	۱۰۱۷۲	۳۸۱۵
۲۲	آزاده صیرفی	۲۰۳۹۸	۳۸۱۵
۲۳	ژاله زرافشان	۸۵۰	۳۸۰۵
۲۴	بهروز امیری	۱۲۵	۳۸۰۲

سوم ـ استان کردستان‌که سهمیه آن هشت نفراست ازشانزده نفر برای مصاحبه دعوت میشود .

ردیف	نام ونام‌خانوادگی	شماره شناسنامه	نمره کل آزمون
۱	مسعود سلیمی	۵۲۸۳	۳۹۳۵
۲	محمد رضا نویدی	۹۰۶	۳۸۸۲
۳	فریبرز سموحی	۴۳۹	۳۸۵۱
۴	فریبال محمدی	۶۱۸	۳۷۸۴
۵	عباداله محمددخت	۱۶	۳۷۸۱
۶	سیما فاموریان	۶۷۲	۳۷۷۹
۷	عباسعلی رسولی	۷۴۳	۳۷۶۴
۸	هنگامه علیدی	۲۲۱	۳۷۴۴
۹	علی‌احسن‌طهماسبی	۶۵	۳۷۴۰
۱۰	عبداله قصریانی	۱۰	۳۷۳۹
۱۱	نادره ویس محمدی	۳۵۹	۳۷۳۸
۱۲	هایده مکتوبی	۷۶۸	۳۷۲۱
۱۳	فلورا کمالی	۴۵۴۵۶	۳۷۲۰
۱۴	فرح معاونی	۲۴۲۹	۳۷۰۲
۱۵	امجد سهراب نژاد	۳۲۱	۳۷۰۰
۱۶	پروانه نجفیان	۴۰	۳۶۹۶

چهارم ـ سایر استانها سهمیه نه نفر که از هیجده نفر برای مصاحبه دعوت میشود .

ردیف	نام ونام‌خانوادگی	شماره شناسنامه	نمره کل آزمون
۱	کاظم احمدی رنانی	۸۵۲۵ اصفهان	۴۲۶۱
۲	محمد کاظم آقائی‌ـ مظاهری	۱۹۲ تهران	۴۲۱۷
۳	پرویز حسنعلو ـ هشچین	۴۲۲۶ تهران	۴۱۷۵
۴	علی صباغی رستمی	۲۵ بهشهر	۴۱۲۷
۵	محسن رنجبران	۱۸۳ شیراز	۴۰۸۴
۶	محمدطاهرعباسی‌راد	۱۷۵ نقده	۴۰۷۷
۷	محمد حسین‌صحبتی	۱۴۱ سیرجان	۴۰۷۶
۸	عطاءاله دستمالچی	۱۷۹۳ تبریز	۴۰۶۷
۹	منصوررجبی‌منشادی	۳۵۱ یزد	۴۰۴۳
۱۰	سیدضیاءمیرجلیلی	۲۶۲ یزد	۴۰۴۰
۱۱	عباسعلی طاهریان	۹۶ سمنان	۴۰۳۸
۱۲	جمیله‌سیبرتی‌خاکی	۱۵۴۱ تهران	۴۰۳۲
۱۳	علی‌حسین آهنگران	۱۴ فیروزکوه	۴۰۳۰
۱۴	محمدحسین‌رضائی	۱۷۶۶ تهران	۴۰۳۰
۱۵	محمدرضاشاهان‌ـ دشتی	۵۶۱ آمل	۴۰۳۰
۱۶	بهرام‌حسین‌تاش‌ـ بارفروش	۱۲۲۶ تهران	۴۰۲۳
۱۷	محمد ایرانی	۱۵۶۵ تهران	۴۰۲۲
۱۸	رحیم نعمتی کفش	۱۰۱۱ تهران	۳۰۲۰

مصاحبه روز بیستم شهریور ماه سال ۱۳۵۷ازساعت ۹ صبح شروع و در همانروز پایان خواهد یافت . شرکت کنندگان در مصاحبه باید توجه داشته باشند که دانشکده دامپروری ایلام تعهدی برای پذیرفتن همه شرکت کنندگان درمصاحبه را ندارد شرکت کنندگان در مصاحبه باید بعد از ظهر روز نوزدهم شهریورماه بدانشکده مراجعه و کارت ورود به جلسه مصاحبه را از دانشکده دریافت نمایند .

شرکت کنندگان باید مدارك زیر را همراه خود داشته باشند تا پس از انجام مصاحبه و اعلام قبولی‌ازآنان ثبت‌نام بعمل آید .

۱ـ اصل و فتوکپی پروانه قبولی ششم دبیرستان (عکس‌دار)
۲ـ اصل کارنامه آزمون همگانی سال جاری .
۳ـ شانزده قطعه عکس ۶ × ۴ که در سال‌جاری‌گرفته شده باشد .
۴ـ اصل شناسنامه وسه برك فتوکپی از آن .
۵ـ رسید تقاضای تائیدیه مدرك تحصیلی از اداره امتحانات آموزش و پرورش محل وارسال آن بدانشکده دامپروری ایلام .
۶ـ دیپلمه های سال های قبل باید یکی از سه مدرك زیر را تحویل دهند .
الف ـ برك آماده بخدمت .
بـ برك معافیت از خدمت وظیفه .
جـ برك پایان خدمت وظیفه
۷ـ تعهد اینکه در دانشکده دیگری ثبت‌نام نکرده باشند غیر اینصورت از ادامه تحصیل‌در هر دانشکده محروم خواهد شد .

توجه : دانشکده بهیچوجه تعهدی برای قبولی همه شرکت کنندگان در مصاحبه را ندارد .
مدارك کسانیکه درمصاحبه پذیرفته نشوند مسترد خواهد شد .

دانشکده دامپروری ایلام

وضع مبهم
والیبال قهرمانی کشور

فدراسیون والیبال کشور اطلاع‌داد، دیدارهای قهرمانی والیبال زنان ایران که قرار بود نیمه دوم شهریور ماه‌درشهر تبریز برپا گردد، از جهت تاریخ‌برگزاری وضع نامعلومی پیدا کرده، ودلیل آن نیز عدم آمادگی تبریز برای انجام مسابقات میباشد.

تبریز که برای میزبانی این بازیها انتخاب گردیده بودبه فدراسیون اطلاع داده قادر به‌انجام این برنامه‌نمی‌باشد، و باپیش‌آمدن چنین شرایطی، فدراسیون والیبال در تلاش یافتن میزبانی تازه میباشد که هنوز موفق نشده است!.

شیراز واصفهان شهرهائی بودندکه فدراسیون به آنها می‌اندیشید ولی ممکن نشد. وحالا تنها امید فدراسیون شهر «همدان» است. که اگر قدم پیش بگذارد، مسابقات‌در این شهر در شهریورماه‌برپامیشود، وگرنه به‌تاریخی‌نامعلوم موکول خواهدشد.

در مورد تهران، مسئله نبودن جای اقامت مطرح است که بعلت درگیری مجموعه‌آریامهر، دهکده آماده پذیرائی والیبالیستها نمیتواند باشد.

بهرحال، امروز وضعیت همدان هم‌مشخص میشود که اگر این شهر هم‌پای پیش نگذارد مسابقات قهرمانی‌زنان کشور به‌تاریخی نامعلوم موکول خواهد گردید.

پایان مسابقه‌های دوو میدانی قهرمانی اروپا ـ پراگ

روسها، روی سکوی قهرمانی

فقط یك ایتالیائی، به تنهائی ۲ مدال طلا گرفت

مسابقه‌های دو و میدانی اروپا که یکهفته تمام، کلیه رویدادهای ورزشی اروپا را تحت‌الشعاع قرار داده بود، روزگذشته‌در ورزشگاه«اوزن روسیکی» پراک پایان گرفت.

روسها که در سالهای‌اخیر همواره در سایه قدرت آلمان شرقی‌قرارداشتند، بادرخششی دور از انتظار موفق شدندبه مقام قهرمانی دست یابند. در آخرین روز مسابقه‌ها، ورزشکاران شوروی ۳ مدال طلای دیگر به مجموعه مدال های خود افزودند.

آخرین‌طلارا لئونیدموسیف درپایان دوماراتن برای شوروی بدست آورد. وی توانست با زمان ۲ ساعت و ۱۱ـ۵۷ر۵ دقیقه به مقام قهرمانی آخرین مسابقه، مسابقه‌ها دست یابد.

در ۳ هزارمتر زنان‌جینارو مانوا با زمان ۵۹ر۰ـ۳ دقیقه مدال طلای دیگری گرفت و سومین طلای شوروی در روز آخر با پیروزی تیم ۴×۱۰۰ متر زنان اینکشور بدست آمد.

در رقابت مدال طلا، شورویها مجموعا به ۱۳ مدال طلا دست یافتند که این تعداد، یک طلا بیش از ۱۲ مدال طلائی است که آلمان شرقی بدست آورد.درمجموع مدالها هم شوروی ۵ مدال بیش از رقیب بزرگ خود گرفت. تعداد مجموع مدال های شوروی ۳۶ و مجموع مدالهای آلمان شرقی ۳۱ می باشد.

دومین شکست آلمانها

در حقیقت بعد از ناکامی سخت آلمان شرقیهادرمسابقه های شنای قهرمانی جهان در برلین، ناکامی آنان برابر روسها در مسابقه‌های دو ومیدانی قهرمانی‌اروپا،دومین شکستی است که در صحنه مسابقه‌های بین‌المللی نصیب ورزش این کشور میگردد.

اما جالب اینکه علیرغم شکست آلمانها، تک ستاره های این کشور، درخشانترین چهره‌های این دوره ازمسابقه های قهرمانی اروپا بودند.

از جمله ماریتاکوخ، برنده مدال طلای ۴۰۰ متر زنان که ضمن قهرمانی، موفق به شکستن رکورد جهان نیز شد. رکورد جهانی تازه‌ای که او بدست آورد ۴۸ر۹۴ ثانیه بود. ۱۲ مدال طلائی را هم که آلمانها بدست‌آوردند، بیشتر از آن قهرمانان زن‌این کشور بود.

ستارگان مغلوب

در این‌دوره از مسابقه‌های قهرمانی اروپا، ستارگان و نامهای بزرگی هم بودند که نتوانستند، در خور شهرت و موقعیت خود در این‌رشته، موفق و پیروز باشند. از جمله والری بورزف، برندان فوستر، گرازنیا رابسیتین و فاینالملنیک.

بطورکلی در این دوره که جمعا قهرمانان۲۹ کشوراروپا مبارزه میکردند، ۲۵ عنوان از ۴۰ عنوان قهرمانی را قهرمانان آلمان شرقی و شوروی تصاحب کردند.

در رده‌بندی ملتها در پایان مسابقه‌ها، بعداز شوروی و آلمان شرقی که این دو را باید فاتحین مطلق دانست، ایتالیا و آلمان غربی هرکدام با کسب ۴ مدال طلا، در رده بعد ایستادند. اگرچه‌یک مدال نقره بیشترآلمان غربیها، مقام سوم را نصیب‌این کشور کرد و ایتالیا با ۴ طلا و ۱ نقره مقام چهارم را صاحب شد. آلمان غربی بجز۴ طلای خود، ۲ نقره و ۲ برنز نیز بدست آورد.

یکی از پر هیجان‌ترین مسابقه‌های روز آخر، مبارزه ۴×۱۰۰ متر تیمی بود که حادثه غم‌انگیز مصدومیت و خروج شانتال رگا در حین مسابقه بود.

شوروی در این مسابقه با شکست رقیب بزرگ خود، بریتانیا صاحب مقام اول شد. زمان روسها در این مسابقه ۴۲ر۵۴ ثانیه‌بود. بریتانیائیها با زمان۴۲ر۷۲ثانیه دوم‌شدند. آلمان شرقی که در تیم خود، دوبرنده‌مدالهای طلای‌انفرادی را به میدان‌فرستاده بود،سوم شد. زمان این تیم ۴۳ر۰۷ثانیه بود.

۲طلا برای یك ایتالیائی

در پراگ، تنها قهرمانی‌که موفق شد ۲ مدال طلای انفرادی‌بدست آورد، «پی‌یترو منیا» دونده ایتالیائی بود که موفق شد در هر ۲ مسابقه ۱۰۰ و ۲۰۰ متر مدال طلا بگیرد.

جدول رده بندی کشورها

کشور	طلا	نقره	برنز
۱ـ شوروی	۱۳	۱۲	۱۱
۲ـ آلمان‌شرقی	۱۲	۹	۱۰
۳ـ آلمان‌غربی	٤	۲	۲
٤ـ ایتالیا	٤	۱	۰
۵ـ لهستان	۲	۲	۳
٦ـ بریتانیا	۱	٤	۲
۷ـ فنلاند	۱	۲	۳
۸ـ یوگوسلاوی	۱	۱	۰
۹ـ فرانسه	۱	۰	۱
۱۰ـ اسپانیا	۱	۰	۰
۱۱ـ چکسلواکی	۰	۲	۳
۱۲ـ رومانی	۰	۲	۰
۱۳ـ سویس	۰	۱	۱
۱٤ـ مجارستان	۰	۱	۰
۱۵ـ ایرلند	۰	۱	۰
۱٦ـ سوئد	۰	۱	۰
۱۷ـ بلژیک	۰	۰	۱
۱۸ـ بلغارستان	۰	۰	۱
۱۹ـ نروژ	۰	۰	۱

«مارتی‌وی‌نیو» (۹۷)، دونده فنلاندی درلحظه پایان مسابقه دو ۱۰هزار متر، بعلامت فتح این مسابقه، دستها را بلند کرده‌است. وی با زمان ۲۷ـ۳۰ر۹۹ دقیقه قهرمان ۱۰ هزار متر اروپا شد. و نازیو اورتیس (۱۹۲) ازایتالیا به‌مقام دوم رسیدو دونده روسی آلکساندر آنتی‌پف (دوم‌از راست) به‌مدال برنز رسید.

نتایج روزآخر دوومیدانی اروپا

زنان

۱۰۰متر مانع : ۱ـ یوهانکلیر از آلمان‌شرقی ۱۲ر٦۲ ثانیه ۲ـ تاتیانا انیسیموف از شوروی ۱۲ر٦۷ ثانیه ۳ـ گودرون‌برند از آلمان‌شرقی ۱۲ر۷۳ ثانیه

٤۰۰متر مانع : ۱ـ تاتیانازلنکوا از شوروی ٥٤ر۸۹ ثانیه ۲ـ سیلویا هولمان از آلمان‌غربی ٥٥ر١٤ ثانیه ۳ـ کارین روسلی از آلمان شرقی ٥٥ر۳٦ ثانیه .

٤×۱۰۰ متر : ۱ـ شوروی (آنیسیموا ـ ماسلاکوا ـ کوندراتوا ـ استوروزکوا) ٤۲ر٥٤ثانیه ۲ـ بریتانیا ٤۲ر۷۲ ثانیه ۳ـ آلمان شرقی ٤۳ر۰۷ .

۱۵۰۰ متر : ۱ـ جینارومانوا از شوروی ۵۹ر۰۰ـ۳ دقیقه ۲ـ ناتالیا ماراسسکو از رومانی ۵۹ر۸۰ـ۳ دقیقه ۳ـ توتکاپتروا از بلغارستان ۲۰ر۰۰ـ٤ دقیقه .

مردان

پرش طول : ۱ـ ژاکروسو از فرانسه ۸ر۱۸ متر ۲ـ نناد استکیک از یوگوسلاوی ۸ر۱۲ متر ۳ـ ولادیمیر سپلف از شوروری ۸ر۰۱ متر .

۵۰کیلومتر پیاده‌روی : ۱ـ جروج للوپارت ازاسپانیا ۳ساعت و ۹ر۲۹ـ۵۳دقیقه ۲ـ ویامین سولداتنکو ازشوروی ۳ساعت و ۱ر۱۲ـ۵۵ دقیقه ۳ـ یان‌اورنوخ ازلهستان ۳ساعت و ۹ر۱۵ـ۵۵ دقیقه .

۵۰۰۰ متر: ۱ـ ونانزیو اورتیس از ایتالیا ۸ر۲۸ـ۱۳ دقیقه ۲ـ مارکوس ریفل از سویس ٦ر۲۸ـ۱۳ دقیقه ۳ـ آلکساندر فدوتکین از شوروی ٦ر۲۸ـ۱۳ دقیقه .

پرتاب چکش : ۱ـ یوری‌سدیک از شوروی ۷۷ر۲۸ متر ۲ـ رولانداستوک از آلمان‌شرقی ۷۷ر۲٤ متر ۳ـ کارل هانسریم از آلمان غربی ۷۷ر۰۲ متر .

پرش‌طول : ۱ـ ولادیمیر یاچنکو از شوروی ۲ر۳۰ متر ۲ـ آلکساندرگریگوریف ازشوروی ۲ر۲۸متر ۳ـ رولف بلشمید از آلمان شرقی ۲ر۲۸ متر .

۱۱۰ متر مانع : ۱ـ توماس مونکلت از آلمان شرقی ۱۳ر٥٤ ثانیه ۲ـ یان‌پوستی از لهستان ۱۳ر۵۵ ثانیه ۳ـ آرتور بریگار از فنلاند ۱۳ر٥٦ ثانیه .

۳۰۰۰ متر مانع : ۱ـ برونیسلا مالینوفسکی ازلهستان ۸ـ۱۵ر۱ دقیقه ۲ـپاتریزایلگ از آلمان غربی ۸ـ۱٦ر۹ دقیقه ۳ـ ایسموتوکونن از فنلاند ۸ـ۱۸ر۳ دقیقه .

٤×۱۰۰ متر : ۱ـ لهستان ۳۸ر۵۸ ثانیه ۲ـ آلمان شرقی ۳۸ر۷۸ ثانیه ۳ـ شوروی ۳۸ر۸۲ ثانیه .

فوتبال باشگاهی در کشور های اروپا

مجارستان

نتایج روز سوم

واشاش۱ ـ پکس۱
تاتابانیا۵ ـ دیوش‌گیور۲
سالگوتارجان۱ ـ زالاگرزک صفر
ژیل‌صفر دونای‌واروش صفر
ویدئوتون۳ ـ زگس‌فروار صفر
زومباتلی۱ ـ پکس‌ژاپاصفر
فرانس‌واروش۲ ـ راباتتو صفر
ام. تی. کا ۳ ـ واشاش بوداپست ۱
هونود٤ ـ اویپشتدوزا۱
رده بندی : ۱ـ هونود ٦ امتیاز ۲ـ فرانس واروش، ویدئوتون ۵ امتیاز

آلمان شرقی

نتایج روز سوم

دینامو برلین ۵ ـ یونیون برلین صفر
دینامودرسدن۵ ـ شمی‌هال صفر
ماگدبورگ۳ ویسموت۱
استال‌ریسا۱ ـ کارل‌زایس‌ینا صفر
لکوموتیوبیزیک۲ ـ هانسا روستوک صفر
روت‌وایس ارفورت ۳ ـ زویکو ۱
شمی‌بوهلن۱ ـ کارل‌مارکس اشتاد صفر
رده‌بندی: ۱ـ دینامو برلین، دینامو درسدن ٦ امتیاز ۳ـ ماگدبورگ، استال‌ریسال، روتوایس ارفورت ۵ امتیاز.

شطرنج قهرمانی‌جهان‌ـ باگیو (فیلی‌پین)

مساوی دیگری در هیجدهمین پیکار

پس‌از یک هفته به تعویق افتادن دیدارهای ویکتور کورچنوی و آناتولی کارپف، ایندو مسابقات خود را از روز شنبه از سر گرفته‌و دیدار هجدهم را برگزار نموده و با نتیجه مساوی به اتمام رساندند.

هفته قبل بعد از اینکه کورچنوی در بازی هفدهم مغلوب کارپف گردید تقاضا نمود که مسابقات یک هفته تعطیل گردد.

او در این فرصت به‌مانیل پایتخت فیلی‌پین رفت تا با حضوردراجلاسیه‌حقوق‌دانان جهان راهی برای خروج همسر و فرزندش از شوروی پیدا کند. ضمنااو اعتراض شدیدی نیز نسبت به روش برگزاری مسابقات نمود و حتی تهدید کرد که چنانچه خواسته‌ی او عملی نشود از ادامه مسابقات خودداری خواهد کرد.

کورچنوی‌از برگزارکنندگان مسابقه خواسته بود تا دیدار آنها در سالنی بدون‌حضور تماشاگر برگزار شود و یا اینکه با نصب شیشه های مخصوصی اطراف محل برگزاری را از تماشاگران‌جدا سازند، تا کورچنوی‌وکارپف نتوانند بیرون از آن‌محوطه را تماشا نمایند.

خواسته‌های کورچنوی از طرف برگزار کنندگان بررسی گردید و در نشستی که باوی داشتند با پذیرش پاره‌ای از خواسته‌هایش او را به ادامه مسابقات وادارنمودند ازجمله هیئت برگزار کننده‌به‌همراهان کارپف اخطار نمودند که هیچیک از آنها از ردیف‌پنجم جلوتر نیایند.

همچنین به دکتر زوخار روانشناس مخصوص کارپف نیز اخطار گردید که تنها در آخرین‌ردیف‌تماشاگران‌بنشیند.

به این ترتیب دیدارهجدهم کورچنوی و کارپف آغاز گردید در این دیدار کارپف‌با مهره سفید و کورچنوی با مهره سیاه دربرابریکدیگرقرار گرفتند.

دفاع پیرک

این دیدار با دفاع پیرک آغاز گردید، که این روش شروع بازی با روشهای قبلی مسابقات تفاوت داشت.

در این دیدار کارپف از خونسردی‌بیشتری برخوردار بود ضمن اینکه کورچنوی در این دیدار عینک خود را بچشم نداشت و پس از هر حرکت از سر میز مسابقه بلند می‌شد و به‌کنار سالن‌می‌رفت.

از اواسط مسابقه وضع کارپف بهتر می‌نمود تا آنجا که همراهان او به شادی پرداختند و خود را آماده برگزاری‌جشن پنجمین‌پیروزی او نمودند، ولی‌کورچنوی با ارائه یک بازی منطقی‌بخت مساوی را پیدا کرد.

این دیدار در حرکت چهل و یکم نیمه تمام باقی ماند و این در شرایطی بود که اگرکورچنوی‌برای‌مساوی تلاش نمی‌کرد، کارپف می ـ توانست بدون دشواری پیروزی را از آن خودسازد.

پس از ادامه بازی نیمه تمام‌تلاش کارپف برای‌پیروزی حاصلی نبخشید و این دیدار پس از ٦٤ حرکت با نتیجه مساوی به‌اتمام رسید.

کارپف از ۱۷ دیدار قبلی خود چهار پیروزی بدست آورده است درحالی که کورچنوی تنها یک پیروزی داشته است. ضمن اینکه سایر دیدارهای ایندو بانتیجه مساوی به‌اتمام رسیده بود.

از آنجا که شرط پیروزی نهائی در این دیدار دست‌یابی به ٦ پیروزی می‌باشد،کارپف از بخت بیشتری برای‌بدست آوردن مجدد عنوان قهرمانی جهان برخوردار است.

دیدار نوزدهم ایندو امروز (سه‌شنبه) برگزار می‌شود.

«بازی هجدهم»
دفاع پیرک
سفید: کارپف
سیاه: کورچنوی

سفید	سیاه
1.e4	d6
2.d4	Cf6
3.Cc3	g6
4.Cf3	Fg7
5.Fe2	o-o
6.o—o	Fg4
7.Fe3	Cc6
8. Dd3	e5
9.d5	Cb4
10.Dd2	a5
11.h3	Fd7
12.Fg5	De8
13.Ch2	Th8
14.a3	Ca6
15.Ft.8	F.h6
16.D.h6	Cg8
17.De3	f5
19.Tc1	Cf6
20. g4	Fd7
21.f4	e5.f4
22. D.f4	Cc5
23.TCe1	Cfe4
24.De5	De5
25.C.e4	C.e4
26.Ff3	Cg5
27.D.e5	d6.e5
28.Fg2	T.f1.
29.C.f1	Te8
30.Cd2	a4
31.Te3	Rg7
32.Rf2	Te7
33.c4	b6
34.Tc3	h5
35.Rg3	h5.g4
36. h3-g4	b6.c5
38.Ce4	C.e4
39.F.e4	Rf6
40.T.c4	Rg5
41.Fd3	Tf7
42.Fe2	Th7
43.Ff3	Tf7
44. Tc4	Th7
45.Tb4	Te7
46.Rf2	Fd7
47.Rg3	Fe8
48.Rf2	fd4
49.Re3	e4
50.F.e4	R.g4
51.Rf2	Rg5
52.Fc2	Te5
53. R.a4	F.a4
54.T.a4	Td5
55.Re3	Tb5
56.Re3	Tb5
56.b4	g6
57.Rd4	Rf4
58.Ta8	g5
59.Tc8	Te4
60.Rd5	Te5
61.Rc6	g4
62.T.c7	g3
63.Rb6	g2
64.Tc1	Rf3
1/2	1/2

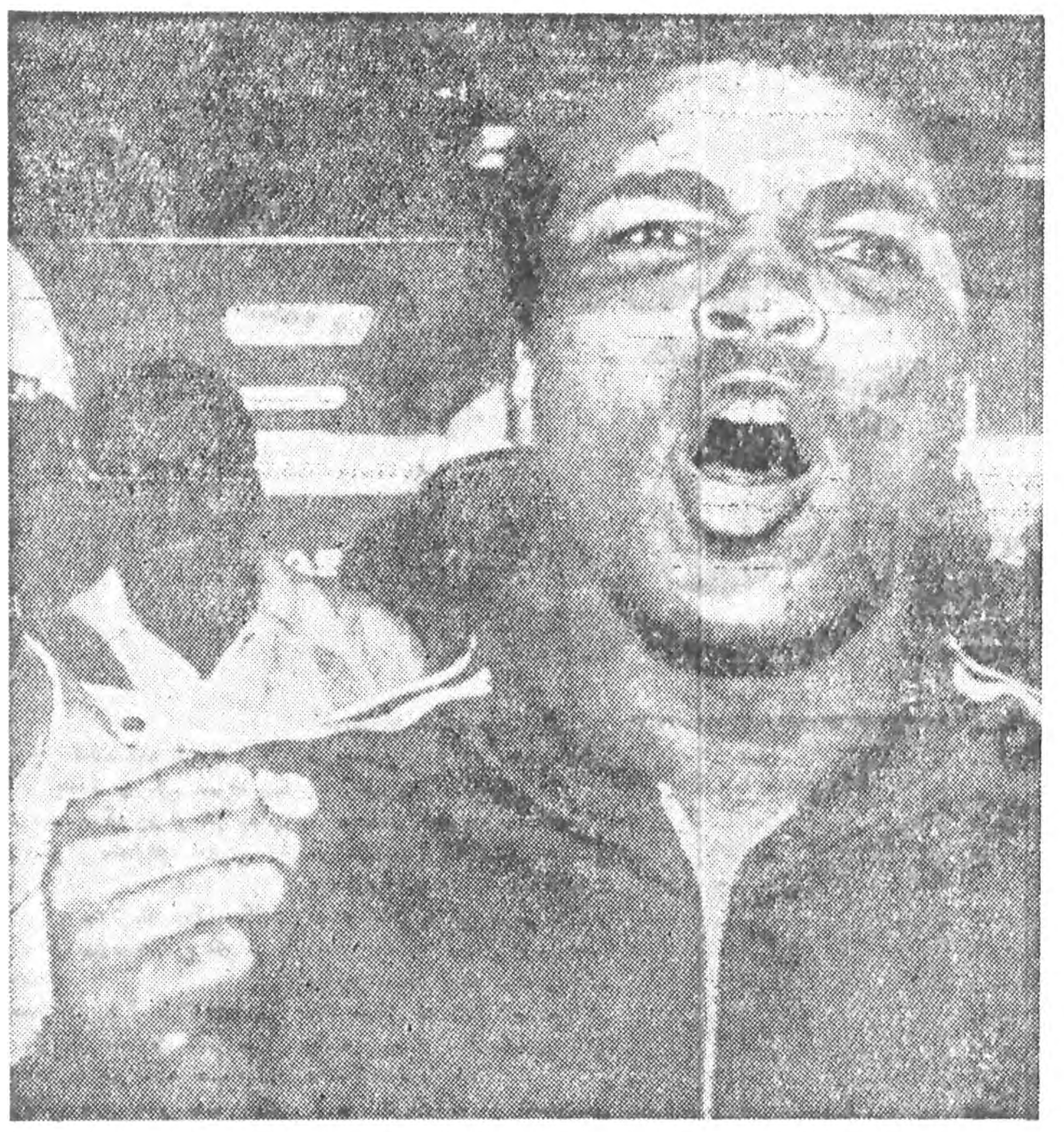

محمدعلی، برای سومین بار قهرمانی جهان را میخواهد!

بوکس

من بزرگترینم، من در بهترین فرم آمادگی بسر می‌برم. من دنیا را تکان خواهم داد: من نخستین مشتزنی خواهم بود که سه بار عنوان قهرمانی‌جهان را ازحریفان خود پس خواهم گرفت. شما هم‌اکنون بهترین شرایط مرا مشاهده می‌کنید. من یک مسلمان واقعی هستم و مذهبم مرا درراه هدفی که‌در پیش‌دارم‌یاری خواهد کرد.

اینها جملاتی است‌که محمدعلی قهرمان جنجالی مشتزنی به خبرنگارانی که برای مشاهده‌تمرین او میروند می‌گوید.

محمدعلی صحبت نمی‌کند. او درحالیکه رگهای گردنش بیرون زده است. شش های پولادین خودرا به هوارها می‌کند این جملات را فریاد می‌زند.

اوکه از حدود یکماه پیش در حومه لوئیزیانااردوزده به شدت مشغول تمرین است.

قرار است روز جمعه ۲٤ شهریور وی بر سر مقام‌قهرمانی جهان بالئون اسپینکز مبارزه‌نماید.

اوکه برنامه فشرده‌ای را دنبال می‌کند. روز پیش در حالیکه‌عده زیادی از خبرنگاران بدور او جمع شده‌بودند، بشیوه همیشگی خود به رجزخوانی و کوچک نمودن حریف خود پرداخت.

اوکه از حدود یکماه پیش‌در سیاه به‌پاداشت در حالیکه مرتبا رقص‌پای مشهورش را نمایش‌می‌داد و مشت های گره‌کرده‌اش را درهوا رها می‌کرد با خبرنگاران به‌گفتگو پرداخت.

اویکبار دیگر اعلام کرد که حداکثر تا شش ماه دیگر مشتزنی را رها خواهد کرد و به تبلیغ دین اسلام خواهد پرداخت.

اوگفت من در بهترین فرم‌ممکن بسرمی‌برم و حتی به پیروزی‌با امتیازدربرابر اسپینکزراضی‌نیستم. من‌باید این موجود کثیف را ناک اوت کرده وراهی بیمارستان نمایم و برای این کار تمام قدرتم رابکار خواهم برد.

تحقیر اسپینکز

او سپس به تحقیر اسپینکز پرداخت و گفت:

موجردی که بخاطر قاچاق مواد مخدر و استعمال آنهامدتی رادر زندان گذرانده، لیاقت‌عنوان قهرمانی جهان را ندارد، این عنوان مقدس است و دارنده آن باید انسانی پاک باشد، من‌فکر می‌کنم مدت اقامت اسپینکز در زندان برای تنبیه اوکافی نبوده است ومن مامور هستم که این کودک نادان را ادب نمایم .من مطمئن هستم‌که اسپینگز از ترس من‌مانند موشی‌درسوراخ مخفی شده است .اگر بدانم که او کجاست همین امروز بسراغش می‌روم و پوزه‌اش‌را بخاک می‌مالم!

علی که از شکست خود در دیدار قبلیش با اسپینکز بشدت خشمگین است از یادآوری‌آن نیز عصبی‌می‌شود دراین گفتگو زمانی که‌یکی از خبرنگاران علل باخت‌او را جویاشد بانگاهی غضب ناک گفت پاسخ سئوال شما را فقط در رینگ می‌توانم بدهم.

روز خداحافظی

همه مردم دنیا روز جمعه ۲٤ شهریور را هیچگاه فراموش نخواهندکرد. آنها در این روز سریع ترین، کوبنده ترین دیدار تاریخ مشت زنی را خواهنددید. من با این مسابقه ازعالم مشتزنی خداحافظی خواهم کرد. ومی‌خواهم در خاطره هاهمیشه بزرگترین باقی بمانم. زمانی که محمدعلی مشغول استراحت بود. آنجلو دندی مربی اونیز با خبرنگاران به‌گفتگو پرداخت.

او نیزمانند محمدعلی نوید دیداری بزرگ را به خبرنگاران داد وگفت من نیز بااین دیدار برای همیشه، ازعالم مشتزنی کنار خواهم رفت. رابطه من و محمدعلی بالاتر از دودوست و یادوهمکار است. ما مسیر فکری مشخصی داریم و ترجیح میدهیم بایکدیگر از دنیای مشتزنی کنار برویم. آنجلو دندی در این‌گفتگو اعلام کرد که شما بامشاهده‌پیکار علی واسپینکز درخشش های سونی‌لیستون، جورج فومن، جوفریزر و کن‌نورتن رافراموش خواهید کرد ونام محمدعلی را بصورت یک قهرمان جاویدان در خاطرخواهید سپارد.

مسابقه های والیبال قهرمانی نیروهای مسلح شاهنشاهی

نیروی زمینی، بی‌شکست قهرمان‌شد

۲۰ بازیکن، به‌اردوی تیم ارتش دعوت شدند

والیبال

رده بندی مسابقه های والیبال نیروهای مسلح شاهنشاهی

تیم	بازی	برد	باخت	گیم‌برد	گیم‌باخت	امتیاز
۱ـ نیروی زمینی	٦	٦	ـ	۱۸	۲	۱۲
۲ـ نیروی هوائی	٦	٤	۲	۱٤	۹	۱۰
۳ـ گارد	٦	٤	۲	۱۵	۱۰	۱۰
٤ـ شهربانی	٦	۳	۳	۱۱	۱۳	۹
۵ـ صنایع نظامی	٦	۲	٤	۹	۱۳	۸
٦ـ نیروی دریائی	٦	۲	٤	۷	۱٤	۸
۷ـ ژاندارمری	٦	ـ	٦	٤	۱۸	٦

مسابقه های والیبال قهرمانی نیرو های‌مسلح‌شاهنشاهی ایران، سرانجام پس‌از هفت روز پیکار و برگزاری ۲۱ مسابقه میان ۷تیم حاضر در پیکارها، باشناخت تیم قهرمان به‌آخر رسید.

در این مسابقه ها که درسالن والیبال (شماره۲) محمد نصیری آغاز گردید، تیمهای نیروی‌زمینی، نیروی هوائی، نیروی دریائی، شهربانی، ژاندارمری، گارد شاهنشاهی وصنایع نظامی‌حضور داشتند و پیکار های این‌دوره را بطور یکدوره‌ای در یک گروه برپا نمودند.

در این میان تیم نیروی زمینی بابرخورداری از مربی باسابقه‌ای چون داود دارابیان‌و یک ترکیب تیمی خوب‌که‌یارانی چون‌اسماعیل حبیبی، حسین ملک لو ودیگران درمیان آنها حضور دارند، با غلبه برتمامی حریفان راه‌خودرا تاپایان استوار طی‌کرد وسرانجام مقام قهرمانی را تصاحب کرد.

در حالی که نیروی هوائی‌که در آخرین مصاف با حساب «۰ـ۳»، مغلوب نیروی زمینی شد، علیرغم‌امتیاز مشابه باتیم سوم تنها در سایه معدل گیم بهتر درمقام معلم جای‌گرفت و گارد به مقام سوم رسید.

تیمهای شهربانی، صنایع‌نظامی، نیروی دریائی و ژاندارمری به ترتیب رده های چهارم تا ششمرا بخود اختصاص دادند.

نیروی زمینی که درروز آغاز برابر گارد قرار گرفته بود و در یک بازی سخت وطولانی با حساب «۲ـ۳»، برابر این حریف بپیروزی رسید، تمام بازی های خود را بابرتری مطلقی به‌پایان رساند و مقام قهرمانی مسابقه‌ها بچنگ آورد.

در جریان این پیکار ها، بهترین نفرات و شایسته ترین‌آنها برای تشکیل تیم منتخب نیروهای مسلح شاهنشاهی ایران انتخاب‌و به‌اردوی تمریناتی دعوت شدند.

برگزیده شدگان که ۲۰ نفرمی‌باشند هم‌اکنون‌در اردوی‌تمریناتی منتخب ارتش ایران، در دهکده المپیک بسر می‌برند و تمرینات خود را دنبال می‌نمایند.

از این عده۱۲نفر برای‌عضویت در تیم منتخب نیروهای مسلح شاهنشاهی جهت شرکت درمسابقه های قهرمانی ارتش های جهان که اوایل مهرماه‌آینده درعربستان سعودی برگزار خواهد شد، انتخاب می‌شوند.

مونا کو به‌دور بعد رفت

تیم فوتبال موناکو قهرمان باشگاههای فرانسه علیرغم شکست ۰ـ۲ در دیداربرگشت با تیم استوا بخارست قهرمان رومانی، قدم به مرحله اول مسابقه‌های فوتبال‌جام‌قهرمانی باشگاههای اروپا گذاشت.

قبل از شروع مرحله یک شانزدهم نهائی این مسابقه‌ها، موناکو و استوا بخارست تنها مسابقه مقدماتی را انجام دادند که موناکو در بازی رفت ۰ـ۳ پیروزشد و به‌لطف همین پیروزی در مجموع ۲ مسابقه ۲ـ۳ استوا راحذف کرد.

در مسابقه برگشت در بخارست که در حضور ۳۰ هزار تماشاگر انجام گرفت، تروی در دقایق ۵۲ و ۷۷هر ۲ گل دینامو را بثمررسانید.

موناکو حالا در مرحله‌یک شانزدهم نهائی، جام قهرمانی اروپا باید با تیم مالمو قهرمان باشگاههای سوئدروبرو شود، مسابقه رفت دو تیم روز چهارشنبه ۲۲ شهریور میباشد.

٦۵۰ هزار تومان پاداش برای ۸٤ گل

روزنامه انگلیسی «سان» چاپ لندن، در شروع‌فصل تازه مسابقه‌های فوتبال باشگاهی این کشوردست‌به کار جالبی زده است. به‌این صورت که وعده داد،اولین تیمی که در فصل جاری مسابقه‌های دسته اول این کشور بتواند ۸٤ گل بثمر برساند، از این روزنامه مبلغ ۵۰هزار پوند ،حدودا معادل ٦۵۰ هزار تومان پاداش خواهدگرفت .توجه داشته باشید که هر تیم در گروه اول انگلیس باید ٤۲ بازی انجام دهد و رقم‌تعیین شده، بطور متوسط خواستار ۲ گل برای هر مسابقه است. آخرین باری که یک تیم در پایان فصل موفق شد صاحب این‌تعداد گل باشد، لیدز یونایتد در فصل ۷۰ـ۱۹٦۹ بود.

پیروزی اتریش بر نروژ

تیم‌ملی فوتبال اتریش در نخستین قدم خوددرمسابقه های مقدماتی جام ملت های اروپا، موفق شد با نتیجه ۲ـ۰ تیم ملی‌نروژ راشکست دهد.

اتریش، نروژ، بلژیک و اسکاتلند، ٤ تیم حاضر در گروه دوم مسابقه های مقدماتی جام ملتهای اروپا میباشند. در دیدار بانروژ، پتزی در دقیقه ۲۵ وکرانکل در دقیقه ٤۳ گلهای اتریش را بثمر رساندند.

آگهی ثبت نام دانشجویان
دانشگاه صنعتی آریامهر (اصفهان)

دانشجویان سال تحصیلی گذشته دانشگاه صنعتی آریامهر (اصفهان) باید برای ثبت‌نام در روز های ۱۱ و ۱۲ مهرماه ۱۳۵۷ بشرح زیر برای ثبت‌نام شخصا باداره آموزش دانشگاه مراجعه نمایند .

تاریخ	از ساعت ۸ تا ۱۰	از ساعت ۱۰ تا ۱۲	از ساعت ۱۴ تا ۱۶	ازساعت ۱۶ تا ۱۸
سه‌شنبه ۱۱مهر	گروه ۱ درسی	گروه ۲ درسی	گروه ۳ درسی	گروه ٤ درسی
چهارشنبه ۱۲ مهر	گروه ٥ درسی	گروه ٦ درسی	گروه ۷ درسی	گروه ۸ درسی

توضیح لازم :
دانشجویانیکه مایل به استفاده از خوابگاه دانشجوئی می باشند باید مبلغ ۸۰۰۰ ریال به حسابجاری ٤٥٦۰ دانشگاه صنعتی آریامهر (اصفهان) در بانك عمران شعبه اصفهان پرداخت ورسید آنرا هنگام ثبت‌نام ارائه دهند که از این مبلغ ٤٥۰۰ ریال بابت اجاره ۹ ماهه خوابگاه دانشجوئی و ۳٥۰۰ ریال بابت ودیعه وسائل تحویل شده در خوابگاه می باشد .

دانشگاه صنعتی آریامهر (اصفهان)

آگهی ثبت نام پذیرفته‌شدگان در دانشکده عمران روستائی دانشگاه سپاهیان انقلاب ایران در نیمسال اول سال تحصیلی ۵۸-۱۳۵۷

ازپذیرفته شدگان در رشته دامپروری وساختمان و تاسیسات کشاورزی دانشکده عمران روستائی که اسامی آنان قبلا بوسیله جراید به‌آگاهی‌رسیده است‌دعوت میشود که در وقت اداری روزهای ۱۹ ، ۲۰ ، ۲۱ شهریورماه ۱۳۵۷ بادر دست داشتن مدارك زیرجهت ثبت نام بادارهٔ آموزش دانشکده عمران روستائی‌دانشگاه سپاهیان انقلاب ایران واقع در مامازند ، کیلومتر ۳۰ جاده تهران ـ سمنان (جادهٔ خراسان) مراجعه نمایند .

۱ـ دوازده قطعه عکس ٤ × ۳
۲ـ چهار برك فتوکپی شناسنامه .
۳ـ کارنامه آزمون همگانی .
٤ـ فتوکپی دیپلم متوسطه و رسید ارزش تحصیلی از وزارت آموزش و پرورش کل .
٥ـ برك گواهی صحت مزاج از بهداری دانشگاه سپاهیان انقلاب ایران .
٦ـ اصل ویك نسخه فتوکپی برك پایان خدمت وظیفه یا معافیت دائم (برای داوطلبان مشمول متولدین سال ۱۳۳۸ و ماقبل آن برك آماده بخدمت تاتاریخ‌اعزام بعدازپنجم‌شهریورماه قابل قبول است) .

توضیح : کسانیکه درقبال‌آموزش رایگان تعهد خدمت بسپارند از پرداخت شهریه معاف هستند درغیر اینصورت ملزم به پرداخت شهریه مصوب وزارت علوم و آموزش عالی درموقع ثبت‌نام می باشد .

سرویس‌دانشجویان دانشگاه سپاهیان انقلاب ایران همه روزه ساعت ۷٫۳۰ صبح از میدان شهناز و۷٫٤٥ صبح از میدان خراسان اول خیابان خاوران بطرف دانشگاه حرکت مینماید .

دانشگاه سپاهیان انقلاب ایران
دانشکده عمران روستائی

م الف ۱٥۰٤۱

آگهی استخدام

آموزشگاه بهیاری فرح وابسته به بنگاه حمایت مادران و نوزادان افراد زیر را باحقوق ومزایای کافی به همکاری دعوت مینماید :

۱ـ کارمند دفتری دیپلمه و دارای برك معافیت از خدمات اجتماعی بانوان .
۲ـ خیاط (زن)با داشتن دیپلم خیاطی .

داوطلبان می توانند با در دست داشتن مدارك لازم تا آخر وقت اداری روز۳۰ شهریور ۱۳۵۷ همه روزه باستثنای ایام تعطیل از ساعت ۸ الی ۱۲ به نشانی خیابان امیرآباد شمالی ، امتداد آریامهر،روبروی مهندسی‌ارتش‌آموزشگاه بهیاری فرح مراجعه نمایند .

بنگاه حمایت مادران و نوزادان

وزارت جنگ

آگهی مناقصه شماره ۱۲
مورخه ۹ر٦ر۱۳٥۷

پشتیبانی منطقه ۲ شیراز یك قلم پنیر درجه یك نیازمندی خود را از طریق مناقصه خریداری می‌نماید .

پیشنهاد دهندگان می توانند با مراجعه بدفتر مدیریت آماد و خدمات واقع در فلکه‌ستاد وملاحظه مشخصات جنس و دریافت برك‌شرایط و مشخصات معامله پیشنهاد خود را تنظیم وتا ساعت ۱۰ صبح مورخه ۲٥ر٦ر۱۳٥۷ بمرکزپیام پشتیبانی تحویل نمایند .

اداره مناقصه گزار پشتیبانی منطقه ۲

شماره ۷٦۰۲ـ ٦ر٦ر۱۳٥۷

وزارت کشاورزی وعمران روستائی

سازمان جنگلها ومراتع کشور سرجنگلداری کل استان کرمانشاهان

آگهی

سرجنگلداری کل استان کرمانشاهان دراجرای ماده ٥٦ قانون اصلاح قانون حفاظت وبهره برداری از جنگلها ومراتع،منابع طبیعی پلاکهای مشروحه زیررا:

ردیف‌نام محل	پلاك	بخش	شهرستان	نوع منابع طبیعی	حدود اربعه شمال	شرق	جنوب	غرب	مساحت مستثنیات قانونی به هکتار
۱ـ کوسه‌وند	٤٥ اصلی	۳	کرمانشاه	مراتع غیر مشجر	جاده داردرفش	اراضی سراب	آبریزکوه تلخستان	اراضی مورچی	٦۲۹ر٦٥۰۰
۲ـ تازه‌آباد مورچی	٤٦ اصلی	۳	کرمانشاه	مرتع غیر مشجر	جاده داردرفش	اراضی کوسه‌وند	آبریزکوه تلخستان	اراضی تنوردول	٥۰۰
۳ـ کوه‌دیوانکه کوچك‌ـ هرسین	ـ	۷	کرمانشاه	مرتع غیر مشجر	آبریز کوه دیوانکه	اراضی پاچه‌ابراهیم	پارك شهر	آبریزکوه دیوانکه	ـ
٤ـ سلیمانیه و امیرآباد	۱٥و۱٦	۲	کرمانشاه	مرتع غیر مشجر	اراضی بلوردی	رودخانه گاماسیاب	اراضی ده‌کبود	اراضی گاوبنام	٦۰۰
٥ـ چراغ‌آباد	۲٤٥ اصلی	۱	کرمانشاه	اراضی جنگلی	اراضی گروران	رودخانه رازآور	قلعه ودره‌دربند	کوه خورین	٤۰۰
٦ـ دره‌ماله	۲۱۷۷ اصلی	۱۰	سنقر	مرتع غیر مشجر	نهر دره ماله	رودخانه سنقر	رودخانه سنقر	اراضی شاه‌قلی	۱۹٥
۷ـ دره ماله	۲۱۹۷	۱۰	سنقر	مرتع غیر مشجر	اراضی میانجوی	جاده کرمانشاه به‌سنقر	رودخانه سراب	نهر شاهقلی	۳۰۰
۸ـ سماقستان علیا	۳٤ اصلی	۸	کرمانشاه	مرتع غیر مشجر	کوه‌حجر	اراضی سماقستان‌سفلی	کوه قلالان	اراضی گلم کبود	۲۳۱ر٤۰۰
۹ـ تخت شیرین	۳٦ اصلی	۸	کرمانشاه	مرتع غیر مشجر	رودخانه قره‌ولی	اراضی خلف‌آباد	اراضی سرماج	اراضی بزن‌آباد	۳۰۰
۱۰ـ کمشوربیلوار	۲۹٦ اصلی	۱	کرمانشاه	مرتع غیر مشجر	کوه‌بان‌چال	اراضی سماق	اراضی باقرآباد	اراضی مرزبانی	٥۳۳ر٤۳
۱۱ـ حسن‌آباد کنگاور قطعه۱	۲۸و۲۹	۹	کرمانشاه	مرتع غیر مشجر	جاده گل‌تپه	جاده قدیم حسن‌آباد	جاده قدیم کرمانشاه ـ همدان	اراضی کورجیل	۸۲۲ر٤۰
۱۲ـ حسن‌آباد کنگاور قطعه ۲	۲۸و۲۹	۹	کرمانشاه	مرتع غیر مشجر	جاده تلواره	جوی تلواره	جوی تلواره	نهر کنگاور	
۱۳ـ مله‌هارد دیزگران	۱۷۲	٦	شاه‌آباد غرب	اراضی جنگلی	اراضی جلالوند	اراضی شاهبداغ	اراضی ده‌باریك	اراضی قلعه‌ترك	۸٦٤ر٦۲۹
۱٤ـ خراطها	۱٤ اصلی	٤	قصر شیرین	مرتع غیر مشجر	تپه سه‌کلان	جاده قدیم خسروی	تپه لانه‌بوك	رودخانه الوند	۳۳٥ر۱۱٥۰
۱٥ـ بان گنجاب	٥۸ اصلی	٦	شاه‌آباد غرب	مرتع غیر مشجر	اراضی سرتپه	اراضی بند بلوط	اراضی بند بلوط	اراضی کاشنبه	۳۳۸ر۰۸۷٥
۱٦ـ گهواره	۱۷۰ اصلی	٥	شاه‌آباد غرب	اراضی‌جنگلی ومرتع‌غیر مشجر	رودخانه زمکان	قله‌کوه‌گچ	اراضی نیلك	کوه‌بزهو	۱۳۸۰ر۲۰
۱۷ـ کرند	۱	٥	شاه‌آباد غرب	اراضی جنگلی	اراضی چقامیرگه	اراضی چشمه سفید	اراضی میله	اراضی حریر	۳٥۱٦ر۷٤۷٥
۱۸ـ قریه تشار	۱٥ اصلی و فروعات	نوسود	پاوه	اراضی جنگلی و مرتع غیر مشجر	جاده نودشه	اراضی وزلی	اراضی شیخان	مرتع سپید	۲٤۰

بجز مستثنیات قانونی که مساحت هر یك درستون مربوط در جدول فوق درج گردیده است باستناد ماده یك قانون جنگلها ، کلا منابع ملی شده تشخیص داده مراتب را بدینوسیله باطلاع افراد ذینفع میرساند تاچنانچه نسبت به این تشخیص معترض باشند ظرف یکماه از تاریخ انتشار این آگهی اعتراض خودرا با ذکر دلایل و مستندات کتبا بدبیرخانه سرجنگلداریکل استان کرمانشاهان خیابان فردوسی مقابل سینما شهر فرنك تحویل ورسید اخذ نمایند . بدیهی است به اعتراضاتی که پس از انقضای مهلت قانونی واصل گردد ترتیب‌اثرداده‌نخواهد شد . ضمنا متذکر میگردد که اشخاص ذینفع درصورت ضرورت می توانند برای ملاحظه نقشه‌ها وسوابق مربوطه وکسب اطلاعات بیشتر ظرف مهلت تعیین شده باداره واگذاری وممیزی اراضی‌سرجنگلداری کل مراجعه نمایند .

هوشنك اربابی سرجنگلدارکل استان کرمانشاهان

آگهی مزایده شماره ۱۱۲

هواپیمائی ملی ایران هما

هواپیمائی ملی ایران «هما» شش قلم از پارچه‌های مازادخودرا بشرح زیر ازطریق مزایده بفروش میرساند

۱ـ پارچه ابریشمی سفید بعرض ۹۰ سانتیمتر ۲۷ طاقه ۱۰۱۰ متر
۲ـ پارچه تترون بژ بعرض ۹۰ سانتیمتر ۱۰ طاقه ۳۶۰ متر
۳ـ پارچه تترون سفید بعرض ۹۰ سانتیمتر ۱۱ طاقه ۱۳۵۵ متر
٤ـ پارچه استری نارنجی بعرض ۱٤۰ سانتیمتر ۲۹ طاقه ۱۷۵۰ متر
۵ـ پارچه استری بژ بعرض ۱٤۰ سانتیمتر ۲۲ طاقه ۱۲۹۵ متر
٦ـ پارچه بلوزی قهوه‌ای بعرض ۱٤۰سانتیمتر ۲۹ طاقه ۱٦۵۰ متر

الف : داوطلبان از تاریخ نشر این آگهی تا آخر وقت اداری روز سه‌شنبه ۲۸ر٦ر۱۳۵۷ پیشنهاد های خود را در پاکت لاك و مهر شده به‌پیوست‌رسید صندوق بمبلغ ۱۰۰۰۰۰ ریال که بعنوان سپرده شرکت در مزایده باید به صندوق هواپیمائی ملی ایران «هما» درساختمان ادارات مرکزی پرداخته باشندبه‌دفتر دایره‌اموال تدارکات «هما» واقع در آشیانه فنی طبقه سوم (بعد از ساختمان ادارات مرکزی در فرودگاه مهرآباد) تسلیم ورسید دریافت دارند .

ب ـ پیشنهاد دهندگان می توانند همه‌روزه غیر از ایام تعطیل جهت بازدید پارچه های مذکور به‌انبار دایره اموال تدارکات «هما» واقع در فرودگاه مهرآباد جنوبی مراجعه نمایند .

پ : کلیه هزینه ها از قبیل هزینه نشر آگهی و حمل پارچه ها از انبار دایره اموال و مالیات چنانچه تعلق بگیرد بعهده برنده مزایده خواهد بود .

ت: پیشنهاد های رسیده در ساعت ۹صبح روز چهارشنبه ۲۹ر٦ر۱۳۵۷ در دفتر دایره اموال تدارکات «هما» (به نشانی نامبرده دربالا) باز و قرائت خواهد شد .

ث: به پیشنهاد های فاقد سپرده و یاکمتر ازمبلغ سپرده مقررو پیشنهاد هائیکه‌بعدازتاریخ ۲۸ر٦ر۱۳۵۷ تسلیم گردد ترتیب‌اثر داده‌نخواهد شد .

ج: در صورتیکه برنده مزایده حاضر به انجام معامله نشود سپرده او بنفع «هما» ضبط ومعامله با برنده دوم انجام خواهد شد و در صورتیکه برنده دوم نیز ازانجام معامله‌خودداری کند سپرده او هم به نفع هواپیمائی ملی ایران ضبط خواهد گردید .

چ: هواپیمائی ملی ایران «هما» در رد یا قبول یك ویا کلیه پیشنهاد ها مختار و حضور پیشنهاد دهندگان در جلسه مزایده بلامانع‌است.

آـ۱۳٦٤۸

تدارکات هواپیمائی ملی ایران «هما»

آگهی مناقصه شهرداری نیشابور

شهرداری نیشابور باستناد تصویبنامه مورخ ۲۸ر۵ر۵۷ انجمن محترم شهر و تائید فرمانداری محترم نیشابور عملیات زیر سازی جدول سازی نهرسازی و اسفالت و تزئینات میدان خروجی شهر «طرف سبزوار » راکه مزینه آن بالغ بر نه‌میلیون ریال‌بدون‌برآورد تزئینات پیش بینی شده باشرایط زیربمناقصه واگذار مینماید.

۱ـ شهرداری میتواند ۲۵ درصد بمیزان کار اضافه یاکسر نماید.

۲ـ شرکت‌هائی که‌مایل بشرکت در مناقصه میباشند بایستی دارای برگ صلاحیت از دفتر فنی استان‌خراسان باشند.

۳ـ شرکت داوطلب پس‌از اخذ برگ صلاحیت میتوانند باپرداخت مبلغ سه هزار ریال بصندوق دفترفنی وارائه رسید مربوطه دفترچه مشخصات و واحد بهاء و نمونه‌قرارداد و سایر اوراق مناقصه را دریافت دارند.

٤ـ پیشنهاد دهندگان باید مبلغ‌چهار صدو پنجاه هزار ریال اسناد خزانه یاضمانت نامه بانکی که‌از تاریخ تسلیم حداقل دوماه مهلت داشته‌باشدضمیمه پیشنهاد خود نمایند.

۵ـ شرکتهای داوطلب باید پیشنهادخودرا در دوپاکت‌الفوب‌لاکو مهرشده باذکر نام مناقصه میدان‌خروجی بشرح‌زیر تنظیم وتاساعت ۱۰ صبح روز دوشنبه ۲۰ر۷ر۵۷ بدفترفنی‌تسلیم و رسید دریافت دارند.

الف ـ پاکت الف محتوی دفترچه مشخصات و واحد بهاء شاهنشاهی و نمونه قرارداد که تمام آنها بمهروامضاء شرکت داوطلب رسیده‌باشد بابرگ صلاحیت وضمانت نامه یا اسناد خزانه ضمیمه نمایند.

ب ـ پاکت ب محتوی برگ پیشنهاد خواهد بودکه ازطرف پیشنهاد دهندگان بواحد بهاء شاهنشاهی باخطخوانا بدون قلم‌خوردگی‌نوشته شده باشد و ذیل آن‌امضاء و ممهور بمهر شرکت باشد.

٦ـ پیشنهادات واصله در ساعت ۱۲صبح همان روز باحضور کمیسیون مناقصه که‌در دفتر فنی تشکیل میشودباز و قرائت خواهد شد حضور پیشنهاد دهندگان یانمایندگان آنها دراین کمیسیون آزادو شهرداری در رد ویاقبول یك‌یاکلیه پیشنهادات مختار است .

۷ـ صورت وضعیت عملیات انجام شده توسط پیمانکار تهیه وپس‌از رسیدگی وگواهی آن وسیله مهندس ناظر دفتر فنی استان خراسان وسیله شهرداری پرداخت‌خواهدشد.

۸ـ مدت انجام کار فوق شش‌ماه‌میباشد که‌درصورت اضافه ۲۵ درصد بمدت قرارداد اضافه خواهدشد.

۹ـ اسناد خزانه و ضمانت‌نامه بانکی نفرات اول و دوم و سوم تا انعقاد قرارداد با نفر اول در شهرداری نگهداری‌خواهدشد. چنانچه نفراول‌پس‌ازابلاغ کتبی شهرداری‌حاضر بانعقاد قراردادنباشد سپرده‌وی بسودشهرداری ضبط و بانفر بعدی قرارداد منعقدمیگردد.

۱۰ـ پیشنهاد دهندگان بایستی‌مشمول قانون منع‌مداخله کارمندان دولت‌درمعاملات دولتی نباشند.

۱۱ـ مالیات‌و عوارض و هزینه آگهی و غیره بعهده برنده مناقصه خواهدبود.

شهردار نیشابور. شریف‌محسنی

آگهی نام نویسی قبولشدگان مدرسه‌عالی بیمه تهران

نام نویسی پذیرفته شدگان رشته های بیمه های بازرگانی ٦۱۸ وتعاون و تامین‌اجتماعی ٦۱۷مدرسه عالی بیمه تهران در روز های یکشنبه ۱۹ و دوشنبه ۲۰شهریورماه ۱۳۵۷ صبحها از ساعت ۸½تا۱۱ و بعداز ظهر از ساعت ٤ تا ٦ انجام خواهد گردید . پذیرفته‌شدگان بایدباهمراه داشتن مدارك ذیل به‌این مدرسه‌عالی مراجعه نمایند .

۱ـ ۲۰ قطعه عکس ٤ × ۳

۲ـ اصل شناسنامه و ۱۰برگ رونوشت یا فتوکپی صفحات نوشته شده شناسنامه .

۳ـ اصل و یکبرگ فتوکپی کارنامه سال ششم متوسطه که به تائید آموزش و پرورش رسیده‌باشد

٤ـ اصل‌ویکبرگ فتوکپی‌دیپلم متوسطه .

۵ـ اصل دفترچه خاتمه‌خدمت یابرگ آماده بخدمت که مهرغیبت نداشته باشد و ۳ نسخه فتوکپی‌آن.

٦ـ برگ‌رسید تقاضانامه‌تائیدیه دیپلم از اداره کل امتحانات وزارت آموزش و پرورش یا اداره آموزش و پرورش محل صدور دیپلم .

۷ـ برگ تعهد خدمت یا رسید مبلغ ٤۱۰۰۰ ریال شهریه‌که‌بحساب جاری ۱۳۰۰ مدرسه‌عالی بیمه‌تهران دربانك بازرگانی شعبه ایرانشهر جنوبی واریز شده باشد. مبلغ‌مزبور بطور علی‌الحساب‌دریافت میشود و چنانچه مقامات‌مربوطه‌شهریه‌بیشتری را تعیین نمایند باید مازاد آن‌ازطرف دانشجو پرداخت شود .

۸ـ اصل کارنامه قبولی آزمون همگانی .

داوطلبان توجه داشته باشند که باید کلیه مشخصات‌شناسنامه‌ای وشرایط اختصاصی مندرج‌درراهنمای ورود به آموزش عالی و مدرسه عالی بیمه تهران مجددا با اصل مدارك تطبیق خواهد شد و در صورت‌عدم انطباق از ثبت‌نام آنان‌خودداری‌شده و مراتب به سازمان سنجش آموزش کشور اطلاع داده خواهد شد .

آـ۱٤۳۸

مدرسه عالی بیمه تهران

صمد ، دوست ..

بقیه ازصفحه ۱۵

ـ گوشت نیاورده کوفته می‌خواهند ـ اینها کدام‌قلعه را فتح کرده‌اند که ما بی‌خبریم ؟ چه انتظارهای بیجائی دارند .

راه جدا از چاه

صمد خوب میدانست چه باید کرد. این بود که راه خود را با دقت تمام یافت.

حتی وقتی به خاطر یک کتاب درسی که برای‌دبستان های آذربایجان نوشته بود، به تهران دعوتش کردند و او هم آمد، زیاد طول‌نکشید که دوباره او را بعد از چند ماهی در آخیرجان، دیدیم . میگفت گازوئیل‌خون را مسموم می‌کند.

وقتی که برگشت، دیدیم که بچه ها بازهم با چه محبتی دست عموجانشان‌را گرفتند وشادی‌کردندو اشکال های درسی خودشان را از او پرسیدند.

تا وقتی زنده بود ، در تهران جز یکی دو نفر او را نمی‌شناختند (البته‌آنهائی را می‌گویم که حالا در شبنشینی‌های باشکوه‌مخود یادی هم از صمد میکنند و گریبان میدرند و آهای سوزناک می‌کشند) اماصمد را ،چه‌های قالی‌باف دهات دهخوارقان بخوبی می شناختند ، کسانی که‌هنوز هم او را زنده میدانند .

گاه بیگاه به تهران که می‌آمدیم اوایل کار وارد بحث با حضرات روشنفکریا روشنفکرنما میشد، ولی چندی بعد ، بی برد که‌اینها خودشان رامسخره کرده‌اند و این بود که خودش را کاملا از اینها کنار کشید . میدانست که کهوبیش صفا و انسانیت و اراده دردهات، در بچه‌ها و در محیطی که معنی‌ادبی انسانیت را نمی دانند، اما با آن زندگی می کنند ، باقی مانده .

عریضه ها

حالا دیگر برای قهرمان داستان‌هایش عریضه می نوشت ، بارها بهشم خود دیدم کمدور صمد راجوانان پارچه بافوقالی باف گرفته بودند و او برای معافیت سربازی و غیره برایشان عریضه می‌نوشت. در مدت کوتاهی جماعتی ، از بچه گرفته تا آن کفاش سرکوچه او را همدرد و همرازخود می‌دانستند حتی آن صاحب خانه‌ای که صمه مستاجرش بود .

بعد از چند سالی شادی بچه‌های آخیرجان را سال گذشته در کتابخانه را سال گذشته در کتابخانه شماره٤ کانون‌پرورش فکری‌کودکان و نوجوانان در خیابان مولوی دیدم که با چه شوق و اشتیاق به زندگی صمد گوش میدادند، و چه‌سئوال هائی می‌کردند.

دختربچه‌ای پرسید: آقای فلانی صمد که به بچه‌ها اینقدر علاقه داشت آیا بداستان‌های بچه‌ها هم‌گوش میداد؟ داستان اولدوز و کلاغها یادم آمد . درجواب گفتم‌دخترجان اولدوزتوئی، دوستت یاشار هم آن پسربچه‌ی لاغر و سیاه‌چرده است که آن گوشه کز کرده .

اصلا تو بودی که خود این داستان‌را به‌صمدگفتی!

اسامی پذیرفته‌شدگان دانشکده‌هواشناسی وعلوم‌جو

دانشکده هواشناسی وعلوم جو اسامی پذیرفته شدگان اصلی و ذخیره سه رشته مورد نیاز خودرا ازبین متقاضیان واجد شرایط به ترتیب تقدم نمره کل آزمون سراسر بشرح زیر اعلام میدارد :

پانزده نفر اول پذیرفته شدگان‌اصلی دورشته‌دانشیابی‌وبیست نفراول‌پذیرفته شدگان اصلی رشته دانشبهری روز یکشنبه ۱۹ شهریورماه از ساعت ۱٤ الی ۱۸ بادر دست داشتن مدارك لازم به دانشکده هواشناسی وعلوم جو ـ انتهای خیابان شاه میدان محمدرضا شاه مراجعه نمایند .

ذخیره‌ها بترتیب زیر به دانشکده هواشناسی وعلوم جو مراجعه نمایند تا درصورت نیاز ترتیب ثبت‌نام آنان داده شود .

ـ ردیف‌های۲۱ تا۵۰ رشته دانشبهری وردیف های ۱٦ تا ۵۰ دو رشته‌دانشیابی دوشنبه ۲۰ شهریورماه ازساعت۱٤تا۱۸

ـ ردیف های ۵۱ تا ۷۵ هرسه رشته سه‌شنبه ۲۱ شهریور از ساعت۱٤ تا ۱۸

ـ ردیف‌های ۷٦ تا ۱۰۰ هر سه‌رشته چهارشنبه ۲۲ شهریور از ساعت۱٤تا۱۸

ـ ردیف ۱۰۱ تا ۱٤۰ دانشبهری‌روز پنجشنبه ۲۳ شهریورماه از ساعت ۸½ تا ۱۲

درصورت نیاز اسامی سایرذخیره‌ها طی آگهی مجدد بین ۲۵ تا ۲۷ شهریوربه اطلاع خواهد رسید .

تذکر مهم :

عدم مراجعه هریك از متقاضیان در تاریخ تعیین شده انصراف از ثبت‌نام‌تلقی خواهد شد .

مدارك لازم جهت ثبت‌نام :

۱ـ اصل کارنامه آزمون همگانی (در صورت ثبت نام بهیچوجه مسترد نمیشود.)
۲ـ ۱۲ قطعه عکس (٤ × ۳) جدید که پشت هر یك مشخصات کامل دانشجو نوشته شده باشد .
۳ـ اصل کارنامه قبولی ششم و دونسخه فتوکپی‌آن.
٤ـ فتوکپی صفحه اول و آخر شناسنامه چهار برگ واصل شناسنامه .
۵ـ اصل دفترچه خاتمه خدمت و یا برگ معافی دائم ودو نسخه فتوکپی آن .
٦ـ رسید درخواست ارزش تحصیلی دیپلم ازوزارت آموزش و پرورش .

دانشکده هواشناسی وعلوم جو

رشته دانشیابی هواشناسی سینوپتیك وهواپیمائی

ردیف	نام خانوادگی ـ نام
۱	شاملو اردشیر
۲	حسینی سیداحمد
۳	سیاح‌البرزی فیروز
٤	ملکشاهی علی‌اکرم
۵	مسعودیان مجید
٦	کرمی قاسم
۷	ابهری سیامک
۸	باقری محمدکاظم
۹	شهیدی سیدضیاء
۱۰	عظیمی‌بشوسقه فیروز
۱۱	شقاقی‌ورزقانی فضل‌اله
۱۲	صادقی علی
۱۳	گلدانی محمدحسین
۱٤	ذوالفقارنژادممقانی رحیم
۱۵	کوچکی‌بیدی غلامحسین
۱٦	مسعودی پریدخت
۱۷	محمودهاشمی سیدمرتضی
۱۸	نصیری‌فتح‌آبادی علی
۱۹	عامری اصغر
۲۰	صرفه‌نیری محمود
۲۱	شهبازکوجانی احمد
۲۲	کریمی‌مورچه‌خوری خسرو
۲۳	تاج‌محرابی‌نمینی سوسن
۲٤	قدیانی عباس
۲۵	مظفری حسین
۲٦	فاطمی سیدمحمد
۲۷	حریرفروش احمد
۲۸	یزدانی‌رزگاه هما
۲۹	نوری محمد
۳۰	حسینی‌فهرجی محمد
۳۱	داورپناه‌فخر محمدحسن
۳۲	خواجه‌مرجان‌تبریزی بهروز
۳۳	الماسیان ابراهیم
۳٤	هابری‌زاهد جمیله
۳۵	مرتضوی‌اسدآبادی هوشنگ
۳٦	رحیمی ابوالفضل
۳۷	قاسمی‌ششده جلال
۳۸	احمداشرفی حسین
۳۹	رمضانی‌دشت‌بیاض محمد
٤۰	ایقانی‌اعظم صادق
٤۱	صادق‌نیا محمدرضا
٤۲	نصرالهی‌سالاکجانی محمد
٤۳	پناهنده نسرین
٤٤	اسکندری محمد
٤۵	ابراهیمی‌نوائی محمدباقر
٤٦	مدرسی سیدحسن
٤۷	رنجی‌دیزجی اقدس
٤۸	نادری‌پوانلو پیرعلی
٤۹	رضاپسند محمد
۵۰	باقری امرالله
۵۱	علی‌عسگری زهرا
۵۲	نخعی مالک
۵۳	اشراقی شیدا
۵٤	خداکرمی علی‌اکبر
۵۵	هوائی عباس
۵٦	میرقائمی سیدحسن
۵۷	شمشیردار بهرام
۵۸	ابراهیمی یعقوب
۵۹	صالحی محسن
٦۰	حبیبی‌لفمجانی سیروس
٦۱	حیدری رحیم
٦۲	آزادفر زمضان
٦۳	فتاحیان همایون
٦٤	مصلح ژاله
٦۵	مرویکلور حمید
٦٦	امیری سعید
٦۷	نعمتی سیدابوالفضل
٦۸	آخوندزاده‌کاشانی حسین
٦۹	خشایار ناصر
۷۰	ارجمند فرزانه
۷۱	شهرتی‌خسروشاهی فلامرضا
۷۲	مرپورجوادی محمود
۷۳	رزاق‌مرندی هادی
۷٤	میرحبیبی مصطفی
۷۵	مرادی احمد
۷٦	راستافر غفور
۷۷	رضائی گلی‌خانم
۷۸	حاجی‌رجبعلی علی
۷۹	فرض‌الهی‌زنجانی محمد
۸۰	سیدعلی‌روته سیدرسول
۸۱	نقدی‌سده عبدالکریم
۸۲	شیرزادی هما
۸۳	میرحسینی شمس‌السادات
۸٤	اعلائی علیرضا
۸۵	معافی‌خوزانی سعید
۸٦	فرهادی‌چولاقلوئی غلامحسین
۸۷	پاکدل‌سفیدکمر زهره
۸۸	رجبی‌مهر محمدعلی
۸۹	ساریخانی بدیع‌اله
۹۰	فرهوشیارخواه علیرضا
۹۱	شریفی‌ولدانی غلامعلی
۹۲	اخوان‌هزاوه فرهنگ
۹۳	مرآتی سعید
۹٤	زمردیان مرتضی
۹۵	اسدی‌نظام‌آباد پرویز
۹٦	نوروززاده پیروز
۹۷	مرادوبسی باقی
۹۸	موقری‌نژاد مسعود
۹۹	صابردلساره صدیقه
۱۰۰	دانشیان‌خادملو محمد

رشته دانشبهری هواشناسی

ردیف	نام خانوادگی ـ نام
۱	اصل‌زعیم جمشید
۲	دهقانی حبیب‌آبادی رضا
۳	امامی‌غفاری محسن
٤	داودی زنجانی منصور
۵	کریمی‌هسنجه ابراهیم
٦	اسدی‌پرزانی ایران
۷	جعفربور محمدعلی
۸	علیجان‌دوست‌آج‌بیشه محمداسماعیل
۹	آصف شهره
۱۰	اسماعیل‌زاده‌اصل جمال
۱۱	مصاره فرخنده
۱۲	فرزادمهاجری مظفر
۱۳	مستمع پریوش
۱٤	مرزبان‌دشت‌احمدی مسعود
۱۵	عامرمئی صدیقه
۱٦	خاکزادیان سیدحسین
۱۷	الماسی‌چقاکبودی محمود
۱۸	عین‌آبادی علیرضا
۱۹	اکبری‌نوقابی محمدمهدی
۲۰	قاسم‌نژادویشکاسوقی علی‌اکبر
۲۱	خلیلی داود
۲۲	حاج‌جباری افسانه
۲۳	نیک‌سرشت فروغ
۲٤	شیردره ناهید
۲۵	حجتی طوبی
۲٦	قربان‌پورلزرجانی محمدرضا
۲۷	وکیل‌خرج‌نامری غلامرضا
۲۸	رئیس‌دانائی حسن
۲۹	یعقوبی حمیرا
۳۰	یوسف‌زاده‌قطروئی نبی‌اله
۳۱	ریاحی‌احمدی یداله
۳۲	صالحی کبری
۳۳	حاجی‌هادی‌ریسه ثریا
۳٤	سعیدی قاسم
۳۵	احمدی‌کسبخی علی
۳٦	گل‌پیرا محمدرضا
۳۷	رستگار مقدم تربتی مهدی
۳۸	کلاهی محمدرضا
۳۹	عموجی مهین
٤۰	بنکدار نسرین
٤۱	میرحسینی علیرضا
٤۲	اسکندری رسول
٤۳	فردوسی علی‌اکبر
٤٤	فلفل‌مون طیبه
٤۵	سنجاوری‌پوری باقر
٤٦	احمدی‌مهابادی مریم
٤۷	ولدخانی حسین
٤۸	حسن‌آبادی ماشاءاله
٤۹	طائب حسن
۵۰	بشردوست‌ممقانی منوچهر
۵۱	نمازیان محمد
۵۲	احمدی محمدرضا
۵۳	سمیعانی غلامرضا
۵٤	سلطانیان هوشنگ
۵۵	مهین‌شفیعی فریدون
۵٦	خسروانی سهیلا
۵۷	آبادی‌خوامثرین داود
۵۸	محمودی‌کومی‌نژاد محمود
۵۹	محمدی محمدخلیل
٦۰	مربستانی مهدی
٦۱	جهانگرد اکرم
٦۲	عسگری‌علی‌اصغر همایون
٦۳	صمیمی میترا
٦٤	محتشم‌دولتشاهی کامران
٦۵	شبانی طاهره
٦٦	مهدوی‌سلیمی سیداحمد
٦۷	فرهادی ملوس
٦۸	کریمی‌زند سهیلا
٦۹	شایسته‌پور مریم
۷۰	افشارمقدم یداله
۷۱	خدایار علی
۷۲	اعتمادی بهرام
۷۳	یزدیانی محمود
۷٤	حمیدیان فرزانه
۷۵	بکائی‌حسینی بابا
۷٦	خسروآبادی مرادعلی
۷۷	بسطامی‌پور مریم
۷۸	میرزائی‌نژاد فاطمه
۷۹	اداراکی فاطمه
۸۰	حیدری گودرز
۸۱	حسینی‌ابریشمی جمیله
۸۲	دبیری‌تنها حمیدرضا
۸۳	برکاتی سیدمحمد
۸٤	فرشته‌پور مرضیه
۸۵	کلاهی مقدم تربتی مهدی
۸٦	دانشمند محمدرضا
۸۷	اژدهاکش موسی
۸۸	انوری پروانه
۸۹	مهرعلیزاده شهین
۹۰	احمدی ناصر
۹۱	بقائی‌نائینی ایرج
۹۲	کریم‌بیک‌همدانی آذر
۹۳	تحویلی خورشید
۹٤	قلی‌وندان محمد
۹۵	قاسمی محمدرضا
۹٦	شجاعی مظفر
۹۷	نقابی ذبیح‌اله
۹۸	جزه بیات مریم
۹۹	مرعشیان‌دزامیری سیدحسین
۱۰۰	شریفیان سلیم
۱۰۱	ابراهیمی‌پور مرضیه
۱۰۲	علی‌نیای‌شلمانی رمضانعلی
۱۰۳	شریف محسنی علی
۱۰٤	مشهدی علی
۱۰۵	تانول حمید
۱۰٦	هرسینی‌سرابی محمود
۱۰۷	حدادفرهمند نرجس
۱۰۸	چیت‌ساز اشرف
۱۰۹	علیرضا محمد
۱۱۰	عالی‌دامی معصومه
۱۱۱	مکاری‌امیری سکینه
۱۱۲	یافته‌کروکی‌زاده حسین
۱۱۳	نمادی‌وثوقی عظیم
۱۱٤	پیلهوران عباس
۱۱۵	نیک‌سرشت هما
۱۱٦	فلامی‌نیکجه اسد
۱۱۷	همافر بهجت
۱۱۸	خداوندگاری ابراهیم
۱۱۹	نرگسی‌خرم قاسم
۱۲۰	معززی محمدمهدی
۱۲۱	آقاخانی‌لنبانی عزیزاله
۱۲۲	حسینعلی‌یازد محمدرضا
۱۲۳	رضوی میرقاسم
۱۲٤	ذونعمت‌کرمانی رخشنده
۱۲۵	صیرفی مصطفی
۱۲٦	دلالزاده‌ریسمان محمدحسین
۱۲۷	پورفتحی‌برفجانی محمدرضا
۱۲۸	ملکزاده سودابه
۱۲۹	رحیمیان محمدرضا
۱۳۰	بخشی‌تهمی ناهید
۱۳۱	میناچی‌مقدم‌نیا سیده‌مریم
۱۳۲	طلوع‌پیله‌وری منیر
۱۳۳	مقیمی احمد
۱۳٤	کشاورزی‌نژادمنشادی عباسعلی
۱۳۵	سمیع‌زاده‌نیکوی‌طبالوندانی رضا
۱۳٦	زینالی علیرضا
۱۳۷	بشردوست‌نالکیاشری زهره
۱۳۸	کرم‌نژاد محمد
۱۳۹	رحمتی‌سایه محمد
۱٤۰	نوروزی منیژ

رشته دانشیابی ادوات‌هواشناسی

ردیف	نام خانوادگی ـ نام
۱	حسین‌خانی منصور
۲	مکرمی علی
۳	ابوطالبی محمد
٤	زاده‌ابراهیم منصور
۵	شیخ‌علی‌پور عباسعلی
٦	وهبی‌گرگری غلامحسین
۷	عالی‌نژاد خطبسرا سیمین
۸	آزمون‌کلور کریم
۹	حسامی‌پور جواد
۱۰	ترابی محمود
۱۱	میرزاجانی ابوالفضل
۱۲	نیک‌خصلت محمدابراهیم
۱۳	موقتی محمدمهدی
۱٤	وهابی‌ثانی محمد
۱۵	گودرزی فرشید
۱٦	موسی‌سروش محمود
۱۷	حسین‌فانی غلامحسین
۱۸	حسینی سیدباقر
۱۹	نصرالزاده اسکستانی سعید
۲۰	وهابزادمگردرودباری علاءالدین
۲۱	نژادحداد محمدعلی
۲۲	اکبری عزت
۲۳	محمدی رضا
۲٤	نویدی سیدمجتبی
۲۵	ذاکرمشفق علیرضا
۲٦	کرمی‌کلهرودی پروانه
۲۷	تمنائی احسان
۲۸	خانی‌پورکنجاء علی
۲۹	موحدی محمدحسن
۳۰	رضوی‌ششده سیدمحمد
۳۱	خورشیدی‌میانائی سیف‌اله
۳۲	مجیدی محمدصادق
۳۳	جیگاری‌اصل فرهود
۳٤	مسعودیان‌شیشوان وحید
۳۵	مزیزمرادی محسن
۳٦	کسرا حسین
۳۷	روحانی مسعود
۳۸	باقرزادمتو اسانی عیسی
۳۹	فرزام ابراهیم
٤۰	ملامحمدی نجی‌اله
٤۱	شهبازی‌النجق غلامرضا
٤۲	اقبالی‌پور عباس
٤۳	اسماعیلی‌جاودانی غلامرضا
٤٤	عشاقی حبیب
٤۵	فیاضی داود
٤٦	خیرآبادی محمدرضا
٤۷	امام‌جمعه ناصر
٤۸	حاتم فرح
٤۹	حسین‌مردی فضل‌اله
۵۰	عربشاهی علیرضا
۵۱	جلالی‌اصل جمال
۵۲	حاجی‌پوران‌بنام شهین
۵۳	روح‌پور محمدکاظم
۵٤	قنبرزادمقصبه ایرج
۵۵	امیرسرداری غلامعباس
۵٦	رحمتی محمدعطا
۵۷	کرمی‌کلهرودی فرزانه
۵۸	شعیبی غلامرضا
۵۹	کلانتری حسین
٦۰	مسگری‌کچوسنگی علی
٦۱	نقیبی سیدحسن
٦۲	شیردل‌مفانلو علی
٦۳	علائی رضا
٦٤	صفری‌پاسکه سعید
٦۵	رضائی‌کنجه علی‌اکبر
٦٦	پورخورشیدی محمدعلی
٦۷	احمدراجی منصور
٦۸	فاظم سیداحمد
٦۹	عبدالهی رضا
۷۰	نجفی‌علمی مرتضی
۷۱	انصاری‌مریانی زهرا
۷۲	عبدالباقی مهدی
۷۳	صابری حسین
۷٤	فروارخو منیژه
۷۵	احمدیان‌اطاقسرا سیدحمت
۷٦	شمس صفری
۷۷	وترشیراز اعظم
۷۸	دلگشا محمدرضا
۷۹	شفیعی‌خادم ابوالقاسم
۸۰	بقائی داودی محمود
۸۱	ریون‌پور علی‌اصغر
۸۲	نگهداری مهراب
۸۳	جعفری‌فخیم زهرا
۸٤	مشکوتی مشکوت‌الدین
۸۵	محمودی‌لموکی نورعلی
۸٦	امین زهرا
۸۷	موسوی سیدعلی
۸۹	صدری عباس

برگشت بی‌سابقه چک وسفته

ازاعتماد بازاریان به معاملات غیر نقدی کاسته است

*کم پولی ورکود شدید معاملات سبب شده که بازرگانان نتوانند از تسهیلات گمرکی برای ترخیص کالا استفاده کنند
* حجم ثبت سفارش کالا نیز کم شده است

بنا بگفته چند تن از دست در کاران و معمرین بازار، وضع بازار و بطور کلی وضع بازرگانی در چند ماه اخیر بارکود و کم پولی شدید مواجه بود و با تغییر دولت و ناآرامی هائی که اخیرا در سطح کشور پدید آمده، رکود بازار و کم پولی و واخواست سفته و بروات محسوستر شده است و بعلت عدم قبول سفته ها بخصوص سفته های کم اعتبار نرخ بهره فوق العاده ترقی کرده است.

در ماههای اخیر بویژه چند هفته گذشته میزان ثبت سفارش بسیاری از کالا های وارداتی حتی ثبت سفارش بعضی کالا های مورد نیاز کشور از جمله آهن آلات ،ماشین آلات، وسایل و لوازم خانگی، قطعات و وسایل یدکی کاهش یافته است.

تسهیلات برای ترخیص

یکی از بازرگانان گفت: با اینکه گمرک ایران تسهیلاتی برای ترخیص کالا از گمرک خانه های کشور فراهم کرده است، ولی بعلت اکمپولی بازارورکودشدیدمعاملات تاکنون انطورکه بایدوشاید بازرگانان وارد کننده نتوانستند از این تسهیلات استفاده کنند.

افزایش بی سابقه بر گشت چک و واخواست سفته و بروات در ماههای اخیر اعتماد و اطمینان بین عده‌ای از بازرگانان نسبت به یکدیگر کاهش یافته و بهمین دلیل معاملات عمده محدود شده و قسمت عمده معاملات در سطح خرده فروشی آنهم اغلب بطور نقدی انجام میگیرد.

یکی از بازاریان گفت اصولا در ماه مبارک رمضان فعالیت بازار محدود تر از ماههای دیگر سال است و فعالیت بازرگانان در این ماه کاهش می یابد ولی امسال بعلت مسائل فوق این رکود شدید تر شده است.

با پایان ماه مبارک رمضان و برگزاری مراسم عید سعید فطر، امروز بازار فعالیت مجدد خود را آغاز کرد انتظار میرود با پایان گرفتن ناآرامی های اخیر و بوجود آمدن شرایط مناسب بخصوص با روشن شدن سیاست اقتصادی دولت، بازار مجدد فعالیت گذشته خود را با اعتماد و اطمینان کامل آغاز کند.

بوسیله بانک ملی ایران تا پایان مرداد

۳۸/۵ میلیارد ریال وام خرید خانه داده شد

وام بانک ملی ۲۱ هزار خانوار را صاحب خانه کرده است

۳۸ میلیارد و ۵۱۳ میلیون ریال وام برای خرید واحد های مسکونی بوسیله بانک ملی ایران تا پایان مرداد ماه گذشته پرداخت شده است. طبق گزارش رسمی بانک ملی ایران، این مبلغ درتهران و شهرستانها به حدود ۲۱ هزار متقاضی خرید واحد مسکونی داده شده است.

از تعداد ۲۰۹۹۲ واحد مسکونی ۱۴۴۹۹ واحد در شهرستانها با پرداخت ۲۱ میلیارد و ۵۴۳ هزار ریال وام و ۶۴۹۳ واحد باپرداخت ۱۶ میلیارد و ۹۷۰ میلیون ریال وام در تهران بوده است.

بانک ملی ایران همچنین اعلام کرد تعداد کل تقاضاهای وام درتهران و شهرستانها ۳۲۹۴۳ تقاضا است که ۲۳۴۳۵ تقاضا مربوط به شهرستانها و ۹۵۰۸ تقاضا مربوط به تهران میباشد.

همچنین تعداد کل وامهای در جریان ۱۸۶۹۷ بوده که ۱۴۵۴۹ مورد مربوط به شهرستانها و ۴۱۴۸ مربوط به تهران میباشد.

مدت باز پرداخت وام ها ۱۵ سال با بهره جاری بانک ملی و نحوه پرداخت اقساط به ترتیبی است که در سالهای اول مبلغ اقساط کمتر و بتدریج افزایش خواهد یافت ضمناوام مسکن به اشخاصی داده میشود که خود و خانواده آنها فاقد منزل شخصی باشند.

ایجاد ۴ واحد صنعتی وتولیدی در رضائیه

رضائیه ـ خبرگزار اطلاعات ـ اداره کل صنایع و معادن آذربایجان غربی اعلام کرد:

در مرداد ماه گذشته با ایجاد چهار واحد صنعتی وتولیدی در سطح استان موافقت شده است.

این واحد ها شامل یک واحد تولید الکل صنعتی بظرفیت سالانه دو میلیون و پانصد هزار لیتر در رضائیه ـ یک واحد تولید جعبه چوبی بظرفیت ۲۰۰ هزار عدد جعبه در سال بابیست میلیون ریال سرمایه در رضائیه ـ یک واحد «آهک پزی» ویک واحد تولید «آرد» که روی هم در این چهار واحد صنعتی و تولیدی ۸۷ نفر کارگر مشغول بکار خواهند شد.

ضمنا پروانه تاسیس یک واحد تولید نان سفید، تاسیس یک واحد تهیه کالباس، سوسیس، ژامبون وکنسرو گوشت با ظرفیت تولیدی ۱۶۲۰ تن در سال با ۲۱۷ میلیون و پانصد هزار ریال سرمایه در رضائیه از طرف اداره کل صنایع ومعادن آذربایجان غربی صادر شده است.

لیره ترک و وابستگی آن به حق برداشت مخصوص

استانبول ـ رویتر ـ وزیر دارائی ترکیه دربازگشت از سفر امریکا اشاره کرد که دولت ترکیه مایل است رابطه لیره ترک را با دلار امریکا قطع کند و آنرا به حق برداشت مخصوص صندوق بین المللی پول اس ـ ای ـ ار وابسته سازد. وی گفت لیره ترک همواره به دلار وابسته بوده ولی دراین اواخر بخصوص براثر تنزل شدید دلار این وابستگی مشکلاتی برای ترکیه ایجاد کرده است.

وزیر دارائی ترکیه یادآور شد که چند کشور دیگر نیز پول خود را به حق برداشت مخصوص مربوط کرده اند واضافه کرد که با توجه به روابط اقتصادی ترکیه، وابستگی لیره ترک به حق برداشت مخصوص اقدام درستی بنظر می‌رسد.

دولت ترکیه هفته گذشته ارزش لیره ترک را درمقابل ارزهای عمده اروپائی تقلیل داد ولی نرخ آنرا درمقابل دلار درسطح ۲۵ لیره حفظ کرد.

سقوط شدید دلار، اروپا را درایجاد سیستم پولی جدید مصمم کرد

بروکسل ـ آسوشیتد پرس ـ ۲۲اوت ـ وضع متزلزل دلار، کشورهای اروپائی رابه تسریع اقدامات خود درجهت ایجاد یک سیستم پولی جدید وادار ساخته و در عین حال مشکلات تازه‌ئی برای اجرای این طرح پدید آورده است. گرچه سالها طول خواهد کشید تا «پول اروپائی» جای فرانک، لیره، مارک، کرون وگیلدر را در داد و ستد روز مره مردم اروپای غربی بگیرد ولی فعالیت و اقدام اروپائیان برای ایجاد این سیستم ادامه دارد و بخصوص تنزل شدید دلار در هفته های اخیر، مقامات اروپائی رامتقاعد کرده است که باید هر چه زودتر نظام پولی خود را اصلاح کنند.

کارشناسان پولی بازار مشترک اروپا در سراسر تابستان امسال مشغول بحث و مذاکره درباره جزئیات سیستم پولی جدید که اصول آن در کنفرانس سران بازار مشترک بیان شد، بوده‌اند واز آنجائی که سیستم جدید ازحمایت کامل المان فدرال و فرانسه برخوردار است، بسیاری از صاحبنظران معتقدند که اروپاییها برای اجرای این طرح کاملا مصمم شده‌اند. کارشناسان در عین حال اعتراف می کنند که وضع اشفته بازارهای ارز که از ضعف دلار سرچشمه میگیرد، تنظیم برنامه ایجاد سیستم پولی جدید اروپا را مشکل تر نموده است. عدم ثبات نرخ ارز ها، بازرگانان اروپائی و بین المللی را از برنامه ریزی دقیق عملیات خارجی بازداشته است.

«روی جنکینز» رئیس کمیسیون اجرائی بازار مشترک اروپا در اکتبر سال گذشته گفته بود: یا ریسکهای» موجود ارزی تنظیم برنامه های بازرگانی دراروپا دشوار و حتی غیر ممکن است. «جنکینز» اقدام در زمینه وحدت پولی اروپا را حدود یک قرن دربارہ آن صحبت می شد، عملاً آغاز گردید.

هدف فوری مقامات پولی اروپا آن است که تاژانویه ۱۹۷۹ صندوق مشترکی برای حمایت از ارزهای فرانسه، انگلیس، آلمان فدرال، ایتالیا، ایرلند، دانمارک، بلژیک و لوکزامبورگ ایجاد کنند.

در سیستم جدید ازواحد پولی اروپائی یا «ای ـ سی ـ یو» که پشتوانه آن طلا و دلار است، بصورت یک واحد حسابداری و برای پرداختهای میان بانکهای مرکزی استفاده خواهد شد.

مسأله عمده‌ئی که در حال حاضر در برابر کارشناسان پولی قرار دارد عبارت است ازایجاد صندوق مشترک ذخایر و تعیین ارزش «ای ـ سی ـ یو».

درخلال این تحولات، کارشناسان اقتصادی اظهار عقیده کرده‌اند که تأمین وحدت پولی کامل اروپا تاهماهنگی بیشتر میان کشورهای اروپائی از لحاظ نرخ تورم و وضع پرداختها ایجاد نشود، امکان پذیر نخواهد بود.

رشد اقتصادی ژاپن کاهش دارد

توکیو ـ اسوشیتدپرس ـ دوجونز ـ اژانس برنامه ریزی اقتصادی ژاپن اعلام کرد: که رشد اقتصادی این کشور در فاصله ماههای آوریل، ژوئن در مقایسه با سه ماهه ژانویه، مارس کاهش محسوسی یافت و به ۱/۱ در صدرسید. رشد تولید ناخالص ملی در سه ماهه ژانویه، مارس کاهش محسوسی یافت و به ۱/۱ درصدرسید. رشد تولید ناخالص ملی در سه ماهه ژانویه، مارس ۲/۵ در صد بود یکی از دلایل عمده کاهش رشد نا خالص ملی کم شدن صادرات ژاپن به خاطر افزایش ارزش ین اعلام شده است. کاهش نسبتا زیاد رشد اقتصادی در فاصله سه ماهه آوریل ژوئن دولت را مجبور به اتخاذ برنامه های جدیدی از قبیل افزایش هزینه های عمومی کرده است تا بدین وسیله به هدف تعیین شده رشد اقتصادی برای سال مالی ایکه در مارس آینده به پایان میرسد دست یابد. رشد واقعی سالیانه تولید نا خالص ملی در فاصله ماههای آوریل، ژوئن بالغ بر ۴/۵ در صد گردید. این رشد در سه ماهه ژانویه، مارس ۱۰/۴ در صد بود، در صورتیکه نرخ رشد سه ماهه آوریل، ژوئن در ۹ ماه باقی مانده سال ادامه یابد، نرخ رشد اقتصادی سال مالی جاری حدود ۵/۴ در صد پیش بینی میشود، در صورتیکه دولت ژاپن بخواهد به نرخ رشد سالیانه ۷ در صد دست یابد احتیاج به رشد ۲ در صدی در سه دوره سه ماهه باقیمانده سال مالی جاری دارد.

شرکتهای جدید التاسیس

نام شرکت	موضوع شرکت	موسسین ومدیران
ال. پی. زی	راه و ساختمان	جهانگیر اسماعیل زاویه،
امیزان	تولید بلوکهای سیمانی	علی ارفع رفیعی
یوسفول	انجام خدمات حسابداری	محمد یوسفی
ویسکور	ساختمانی و راهسازی	حسین حجتی
ایران بنگالو	راهسازی ساختمانی	بهرام فرزدقی
اردو شاهی	ساختمان و تاسیسات	خسروزاد پرور
پرزیران	امور تجارتی وصنعتی	سیامک فریدی
ار ـ فی	ایجاد کارخانه های آبجو سازی	فیروز بهروزی
دلازیان	کارخانه تولید آجر و مصالح ساختمانی	امیر هوشنگ معتمدی
خوریان	ساختمان وتاسیسات	حسن میرترابی
مشاور گروه ۵۰۵	راهسازی وساختمان	ولی پور کرامتی
زنجان ساز	معاملات مصالح و تاسیسات ساختمانی	محمد ینگجه نادری نژاد
دنتورفارمتال	واردات مواد دارونی و پزشکی	دکتر بهرام ملکوتی
هوش تکنا	فروش محصولات فولادی نوردی	میکائیل وبر
طامیس	عاملیت فروش نفت سفید	مطلب مسلمی
کلاه زری	راه وابنیه وتاسیسات	فرودس جاویدی پارسیجانی
آر. تاج	ماشین آلات و الکترو پمپ	جعفر حق وردی زاده

نیازمندیهای اقتصادی

نرخ خرید و فروش ارز در بانکهای کشور

نوع ارز	نرخ خرید	نرخ فروش
یک دلار امریکا	۷۰/۳۵	۷۰/۶۰
یک دلار کانادا	۶۱/۲۵	۶۱/۵۰
یک دلار استرالیا	۸۱/۲۰	۸۱/۵۵
یک لیره انگلیس	۱۳۶/۷۰	۱۳۸/۳۰
یک مارک المان غربی	۳۵/۴۰	۳۵/۸۰
یک فرانک سویس	۴۳/۲۵	۴۳/۷۰
یک فرانک فرانسه	۱۶/۰۵	۱۶/۲۵
یکصدفرانک بلژیک	۲۲۵	۲۲۷
یک صد لیر ایتالیا	۸/۳۵	۸/۵۰
یک فلورن هلند	۳۲/۱۵	۳۲/۵۵
یک کورن سوئد	۱۵/۸۵	۱۶/۰۵
یک کورن نروژ	۱۳/۴۰	۱۳/۵۵
یک کورن دانمارک	۱۲/۸۰	۱۲/۹۵
یک شیلینگ اتریش	۴/۸۰	۴/۹۰
یک صدین ژاپن	۳۶/۷۰	۳۷/۱۰
یکصدروپیه هندوستان	۸۶۰	۸۸۰
یک دینار کویت	۲۵۸/۵۰	۲۶۲
یک دینار عراق	۲۳۹	۲۴۱/۵۰
یک دینار بحرین	۱۸۱/۵۰	۱۸۶/۵۰
یک ریال سعودی	۲۱	۲۱/۵۰
یک درهم امارات عربی متحده	۱۸/۰۵	۱۸/۹۵

مضنه های بالا تابع نوسانات بازار یمیباشد

قیمت قلم پارکر ۴۸ درصد کاهش یافت

توکیو ـ آسوشیتدپرس ـ دوجونز ـ قلم پارکر در ژاپن به گروهی از کالا ها پیوسته است که به علت افزایش ارزش ین ارزانتر از سابق به فروش میرسد.

صنایع تامس با مسئولیت محدود که عامل شرکت قلم پارکر درامریکاست اعلام داشت که قیمت قلم و وسایل اداری پارکر را که وارد میکند مجددا کاهش خواهد داد.

شرکت ژاپنی مذکور گفت: این کاهش که بطور متوسط ۱۵ درصد است بمنظور انتقال بخشی ازعواید ارزی ژاپن که براثر ارزان شدن هزینه واردات (به علت گران شدن ین) حاصل شده است به مصرف کنندگان میباشد. ظرف چهارماه گذشته شرکت مذکور قیمت ها را سه بار کاهش داده است که جمعا به ۴۸ درصد بالغ میشود.

صنایع تامس که از سپتامبر گذشته فعالیت خود را درژاپن آغاز کرده است به ارزش حدود ۳۰ میلیارد ین تولیدات پارکر فروخته است.

راننده گرامی

پشت سری همانقدر خطرناک است که روبروئی
برای اینکه مواظب اوباشید آینه‌های اتومبیل خود را چنان تنظیم نمائید که کلیه حرکات اتومبیل پشت سری خود را ببینید.

پرواز، آرزوی دیرینهٔ انسان
و
خلبانی راهی است برای تحقق این آرزو

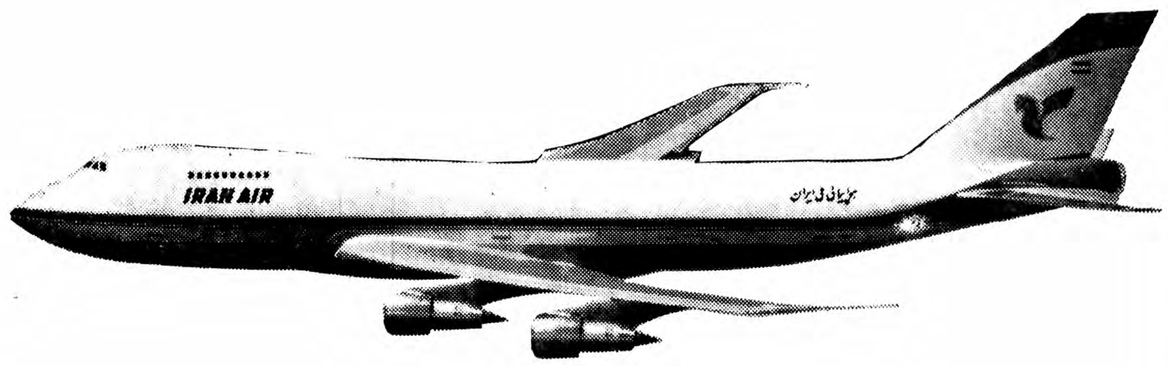

اعزام دانشجوی خلبانی به آمریکا

هواپیمائی ملی ایران «هما» در سال ۱۳۵۷ با توجه به توسعه فعالیتهای خود گروه دیگری از جوانان علاقمند و داوطلبان شغل خلبانی را از طریق مصاحبه، مسابقه و آزمایشهای لازم استخدام نموده و برای فرا گرفتن فن خلبانی به آمریکا اعزام میدارد.

۱ـ شرایط استخدامی:

الف ـ تابعیت ایران ـ جنسیت مرد
ب ـ داشتن حداقل ۱۸ و حداکثر ۲۲ سال
پ ـ داشتن دیپلم کامل متوسطه در رشته‌های طبیعی و ریاضی (نظام جدید ـ علوم تجربی و ریاضی فیزیک) باحداقل معدل کل ۱۴
ت ـ داشتن سلامت کامل جسمانی و روانی براساس معیارهای پزشکی هوائی
ث ـ حداقل قد ۱۶۵ سانتیمتر
ج ـ آشنائی به زبان انگلیسی
چ ـ سپردن تعهد بمنظور عدم تاهل خاتمه دوره آموزشی
ح ـ عدم اعتیاد به دخانیات
خ ـ تعهد ده سال خدمت در هواپیمائی ملی ایران و سپردن وثیقه ملکی در مقابل هزینه‌هائی که «هما» برای دوره آموزش فن مزبور پرداخت مینماید.

۲ـ داوطلبانیکه واجد شرایط فوق بوده و در آزمایشات انتخاب موفق گردند پس از طی دوره آموزش مقدماتی در تهران برای تکمیل دوره خلبانی به هزینه «هما» به آمریکا اعزام خواهند شد.

۳ـ برنامه استخدامی

از داوطلبان واجد شرایط تقاضا میشود مطابق برنامه ذیل به اداره استخدام «هما» واقع در خیابان تخت طاووس نبش روز ولت بمنظور دریافت برنامه مصاحبه مراجعه نمایند.

داوطلبانیکه شروع نام خانوادگی آنها الف تا د میباشد روز شنبه ۱۳۵۷/۶/۱۸ از ساعت ۱۵ الی ۱۸

داوطلبانیکه شروع نام خانوادگی آنها ذ تا غ میباشد روز یکشنبه ۱۳۵۷/۶/۱۹ از ساعت ۱۵ الی ۱۸

داوطلبانیکه شروع نام خانوادگی آنها ف تا ی میباشد روز دوشنبه ۱۳۵۷/۶/۲۰ از ساعت ۱۵ الی ۱۸

جامعه از انتقاد جرایدنیرومی گیرد

در خردادماه جاری نامه‌ای از دوست عالیمقامی از واشینگتن داشتم که این جمله از آن نظر مرا جلب کرد «خانه دراینجا عجیب ترقی دارد، قیمت خانه نسبت بسال گذشته دو برابر شده و مرتب در ترقی است» هنوز از این فکر که قیمت زمین و خانه یک مسئله جهانی و اجتناب ناپذیر است، خارج نشده بودم و تصویب لایحه زمین را عامل موثری برای جلوگیری از افزایش قیمت زمین درکشور خودمان میدانستم که مقاله آقای فرهاد مسعودی مدیر محترم اطلاعات تحت عنوان «لایحه زمین هم مشکلی را حل نکرد» افکار مرا بیشتر نسبت به این موضوع حیاتی دچار تشویق و اضطراب کرد. هرچند نسبت بهیچیک از لوایح قانونی، هیچگاه همه افراد اجتماع موافق نیستند، اما افکارعمومی در مسائل کلی و اصولی همیشه درانتظار واکنش رسانه های گروهی مخصوصا روزنامه و تلویزیون است. بنابراین، وقتی از طرف یک مدیر هوشمند و صاحب نظر یک روزنامه مهم نسبت بموضوع اینگونه صریح اظهارنظر میشود نمیتوان به آسانی از آن گذشت و از تاثیر آن درافکارعمومی غافل ماند. تلویزیون اغلب با طنز و کنایه مسائل را موردانتقاد قرار میدهد اما روزنامه از ابهام وضعف و نارسائی اینگونه مسائل بحث میکند و پرده برمیدارد، مسئولیت خود را در برابر اجتماع بخوبی احساس مینماید و براساس همین مسئولیت است که موارد سوءاستفاده و قصور و سهل‌انگاری مسئولان را به آگاهی اجتماع میرساند. نسل کنونی انتقاد سالم و سازنده را بخوبی میپذیرد و از آن نیرو میگیرد تا با نارسیها بهتر مبارزه کند و پیروز شود. نتیجه این بررسیها و کوششها و فداکاریها در پیشرفت، یقینا موجب تقدیر و تشویق نسل آینده قرار خواهد گرفت و از آن بخوبی یاد خواهد کرد، اما باید هشدار داد که جامعه را نباید غرق درانتقاد بیجا و خفقان روحی نمود که امیدها و آرزوها مبدل به یاس و نومیدی گردد. عبدالله خلعت بری تکابنی

پاسخ مسئولان به نامه های مردم

برای اسفالت حشمت الدوله اقدام شد

بازگشت بشرح مندرج در شماره ۱۵۶۴۸ تحت عنوان «کندند و شکستند و ریختند و رفتند» اعلام میدارد. برابر گزارش شهرداری منطقه یک درمورد خیابان حشمت‌الدوله غربی باداره کل اسفالت نوشته شده تا نسبت باسفالت مورد نظر اقدام لازم بعمل آورند.

شهرداری پایتخت

رودخانه لایروبی می شود

بازگشت بشرح مندرج درشماره ۱۵۶۲۰ تحت عنوان «آینسو و آنسوی رودخانه» اعلام میدارد.

موضوع باطلاع مدیرکل خدمات شهری رسیده تا نسبت به حمل لجن ولایروبی مسیل اقدام لازم معمول دارد.

شهرداری پایتخت

با افزایش خطوط، رقم صفر از «کد»ها برداشته می شود

در پاسخ شرحیکه در شماره ۱۵۶۷۰ آن روزنامه باعنوان رقم صفر را از کد تلفنی بردارید درج گردیده بود به آگاهی میرساند همانگونه که در همه موسسات مخابراتی دنیا عمل میشود در تهران نیز ارقام ۲و۹ به نواحی مختلف پایتخت و رقم ۱ به سرویس خدمات تلفنی، از قبیل، آتش نشانی و اطلاعات تلفنی، و غیره و رقم صفر نیز به ارتباطات بین شهری و دو صفر (۰۰) به ارتباطات بین‌المللی خودکار اختصاص یافته است و از این رو تغییر این روش مستلزم تغییرات وسیعی است که از نظر فنی امکان پذیر نمی باشد و تنها چاره تقویت کانالها و خطوط ارتباطی می باشد که درسال جاری به آن عمل میشود و نظر آقای فرزین بهزاد نیز تامین میگردد.

اداره کل روابط عمومی مخابرات

اینکه خوشبختی انسان در آزادی نیست، بلکه در قبول مسئولیت است»

سومین رمان «سنت اگزوپری» که یکی از مهمترین آثار اوست، پس از یک تصادف شدید و در بستر نقاهت بوجود آمد. او در طی پروازهای خود بارها دچار حادثه شده بود. سقوط او در خلیج «سن رافائل» و بار دیگر در صحرا، در دویست کیلومتری قاهره از انجمله بود.

بار نخست به همت خود به شکلی معجزه آسا ازخطر خفگی نجات یافت در سانحه دوم ناگزیر شد که بهمراه کمک خلبانش ۵ شبانه روز تشنه وگرسنه در بیابان راه برود، سرانجام برخورد با دو عرب بیابانگرد جان هر دو را نجات داد. اماسخت ترین حادثه هوائی برای او در سال ۱۹۳۸ روی داد؛ هنگامیکه فاصلهٔ نیویورک ـ گواتمالا را طی میکرد، هواپیمایش سقوط کرد. شدت تصادف بحدی بود که جمجمه‌اش شکست و مغزش تکان خورد ازاین رو ناچار شد که مدتی دراز در بستر بماند باین ترتیب بود که کتاب «سرزمین انسانها» را آفرید. این کتاب به سال ۱۹۳۹ انتشار یافت و جایزه بزرگ رمان نویسی فرهنگستان فرانسه را به دست آورد. در همان

بقیه از صفحه ۳۲

سال ترجمه انگلیسی آن باعنوان «باد، شن وستارگان» در امریکا منتشر شد و سخت مورد توجه قرار گرفت و به عنوان «کتاب برگزیدهٔ ماه» انتخاب شد. این کتاب رامیتوان با شاهکار پر ارزش «کنراد» بنام «آئینه دریا» قیاس کرد. در «سرزمین انسانها» «سنت اگزوپری» بی آنکه خود را در قید زمان و مکان خاصی گرفتارکند به شرح احساسات، هیجانات وعکس العمل های یک هوانورد پرداخته است.

در توصیف فضای زندگی قهرمانهایش مینویسد؛ «باد، شن وستارگان این شیوهٔ زیستن برای راهبان ریاضت کش دشوار است، اما بر این سطح نیمه روشن شش یا هفت مرد زندگی میکردند که جز خاطره های خود ازمال دنیا هیچ نداشتند و ثروت های نامرئی شانرابا هم مبادله میکردند»

قلعه داستان قائدی بزرگ است که در میان صحرا و دور از دیگران و بر طبق قوانینی خاص برقومش حکم می راند.

«شازده کوچولو» داستان پسرکی شیرین و دوست داشتنی است که در جستجوی دوست از ستاره بسیار کوچکش به سیاه بزرگ ما میاید. گرچه در این دو داستان، برخلاف داستانهای قبلی، نویسنده به ظاهر ازخاطره ها ی خودالهام نگرفته است. اما در حقیقت قهرمانیهای این دو اثر یعنی «قائد بزرگ» و «شازده کوچولو» دو جنبهٔ مختلف شخصیت اوهستند. اگر «سنت اگزوپری» در نخستین سالهای عمر به «شازده کوچولو» میمانست، در آخرین سالهای عمر بیش از همه قهرمانیهایش به قائد بزرگ شباهت یافت، به مردی که میگفت:

من اهل کودکی‌ام هستم

ولی امشب در حالیکه در کویر عشقم گردش میکردم، دخترک کوچکی را گریان دیدم. سرش را به پشت خم کردم تا در چشمانش بنگرم، اندوهش مرا به شگفت آورد. پروردگارا، اگر من از شناخت این اندوه سرباز زنم، از پذیرفتن بخشی از جهان سرباز زده‌ام، و کار خود را به انجام نرسانده‌ام.

من نمیخواهم از هدفهای بزرگم روی بگردانم، ولی کاش این دخترک تسلی یابد، زیراتنها در این صورت است که دنیا آرامش می پذیرد، چراکه او هم خود نشانه‌ای از دنیاست.

در سال ۱۹۴۴ «سنت اگزوپری» با درجه سرهنگی به ارتش بازگشت. در این زمان او ۴۴ سال داشت به موجب قوانین جنگی پرواز برایش ممنوع بود، اما این عقاب تیز پر خستگی نمی پذیرفت. برای اینکه حق پرواز گیرد به پسر «روزولت» رئیس جمهور امریکا تشبث جست، سرانجام، در الجزیره در زیر فرمان امریکائیان به گروه ۳۳۳ پیوست. ابتدا قرار بود فقط ۵ بار پرواز کند، اماتعداد پرواز ها به هشت رسید.

آگهی دانشگاه کرمان

نام‌نویسی پذیرفته‌شدگان دانشگاه کرمان برای سال تحصیلی ۵۸-۱۳۵۷

نام‌نویسی پذیرفته‌شدگان رشته‌های مختلف دانشگاه کرمان روزهای دوشنبه وسه‌شنبه ۲۷ و۲۸ شهریورماه از ساعت ۸ الی ۱۲ واز ۱۵ الی ۱۸ درپردیزه‌دانشگاه واقع درانتهای خیابان زریسف بعمل خواهد آمد .

پذیرفته شدگان باتوجه به شرایط اختصاصی مندرج درصفحات ۴۳ و ۴۴ دفترچه راهنمای ورود به آموزش عالی سال ۱۳۵۷ برای نام نویسی باید با در دست داشتن مدارك زیر شخصا مراجعه نمایند .

مدارك لازم

۱ـ اصل کارنامه آزمون همگانی و۲ برك فتوکپی آن
۲ـ اصل کارنامه ششم متوسطه و ۲ برك فتوکپی آن
۳ـ اصل کارنامه‌چهارم وپنجم‌متوسطه ویك برك فتوکپی ازهرکدام
٤ـ اصل وشش برك فتوکپی شناسنامه
۵ـ برك رسید درخواست ارزش تحصیلی ششم متوسطه ازاداره آموزش‌و پرورش محل تحصیل به‌عنوان‌اداره‌آموزش دانشگاه کرمان .
٦ـ ده قطعه عکس ٤×۳ وده قطعه عکس ٦×٤ که نام ونام خانوادگی‌وشماره شناسنامه درپشت آنها نوشته شده‌باشد
۷ـ اصل و فتوکپی برك پایان خدمت نظام وظیفه عمومی یاخدمات اجتماعی‌زنان ویا معافیت دائم .

کسانیکه برك آماده بخدمت دارند بشرطی می‌توانند نام نویسی نمایند که برك آماده بخدمت‌آنان‌فاقد مهرغیبت‌باشد

توضیح اینکه پذیرفته شدگانی که‌در خردادماه ۱۳۵۷ به اخذ دیپلم متوسطه‌نائل شده‌اند احتیاج به داشتن این مجوزها ندارند .

یادآوری :

۱ـ از کسانیکه مدارك آنها ناقص باشد ویا بعداز تاریخ مقرر مراجعه نمایند نام نویسی بعمل نخواهد آمد .
۲ـ ازدانشجویان فعلی ، انصرافی ، ویا اخراجی دانشگاهها ویا موسسات آموزش عالی نام نویسی بعمل‌نخواهدآمد
۳ـ کارمندان دولت و یا موسسات غیردولتی باید موافقتنامه رسمی‌موسسه متبوع خود را حاکی از بلامانع‌بودن‌حضور تمام وقت برای دوره تحصیلی روزانه‌ارائه دهند .
٤ـ دانشگاه هیچگونه تعهدی برای تامین مسکن دانشجویان نمیکند .
۵ـ ازپذیرفته‌شدگان درقبال‌استفاده از آموزش رایگان تعهد نامه گرفته‌میشود وکسانیکه مایل به پرداخت شهریه دانشگاهی باشند باید طبق جدول زیر مبلغ لازم را بحساب شماره ۹۰٦۰۰ بانك ملی ایران شعبه کرمان واریز وفیش‌بانکی آن را هنگام نام نویسی ارائه دهند .

دانشکده	شهریه
پزشکی	۳۳۰۰۰۰ ریال
مهندسی	۱۳۰۰۰۰ ریال
علوم	۱۱۰۰۰۰ ریال
علوم انسانی	۷۰۰۰۰ ریال

دانشگاه کرمان

بزرگترین فیلم سینمای شوروی در تمام دورانهای برنده جایزه نخل طلا از فستیوال کان ۱۹۵۸ تحسین شده منتقدین و تماشاگران در همه جا

از امشب برنامه

سینمای خانوادگی و مدرن

شهر قشنگ

باشرکت
تاتیانا سوموتیلوا
الکسی باتالف

از امشب در سینما

مارلیک

فرزان دلجو ـ آیلین ویگن
شهراب شب پره ـ مخراب شاهرخی و... آرمان

در اثر ممتاز سینمای ایران

علفهای هرز

پلیس راه می‌گوید

یک قانون ساده ای وجود دارد که میگوید هر چه حس بینائی، بویائی و شنوائی موجود زنده بیشتر باشد از خطر بیشتر در امان میماند بنابر این شما که با تنظیم یک آئینه کوچک اتومبیل میتوانید تمام دنیای پشت سر خود را ببینید چرا با تنظیم آن خود را بیشتر در امان نگاه نمیدارید.

مجله جوانان
روز های دوشنبه
منتشر میشود

از فردا صبح فقط در

سینما کریستال

سینمای مدرن با پارکینگ اختصاصی جنب سینما

کارلوپونتی تقدیم میکند

گذرگاه کاساندرا

باشرکت: سوفیالورن
برت لنکستر
ریچارد هریس
و... اوا گاردنر

رنگی . موزیک از: جری گلد اسمیت

از فردا صبح فقط در

سینما بولوار

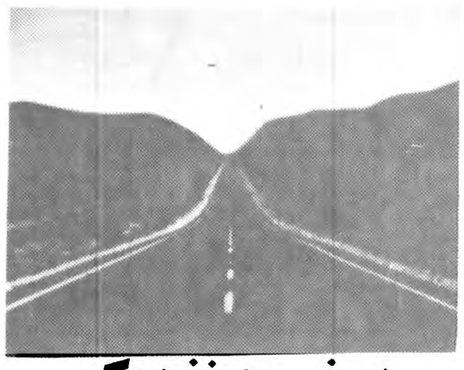

برخورد نزدیک ازنوع سوم

فیلمی تازه از: استیون اسپیلبرگ
سازنده فیلم معروف و رکوردشکن «آواره‌ها»

CLOSE ENCOUNTERS OF THE THIRD KIND

با صدای استریو فونیک چهار باندی

برنامه سینماها

تماشای فیلمهائیکه با علامت (×) مشخص شده برای اشخاص کمتر از ۱۸ سال ممنوع است

✱ اژدها بیدار می شود ـ سینما سکوپ رنگی
مراد (۷۵۳۳۸۲) ۹ـ ۱۱ـ ۱ـ ۳ـ ۵ـ ۷ـ ۹

✱ افکار پلید ـ ادیزفنک ـ الوگوتونیاتسی
پولیدور (۸۹۲۷۳۱) ۱۱/۳۰ـ ۱/۳۰ـ ۳/۳۰ـ ۵/۳۰ـ ۷/۳۰ـ ۹/۳۰

✱ اوج وحشت ـ رنگی ـ دیوید جانسون
بولوار (۶۵۵۲۹۲) ۱۱/۳۰ـ ۱/۳۰ـ ۳۰/۳۰ـ ۵/۳۰ـ ۷/۳۰ـ ۹/۳۰

✱ انتقام مرگ بروس لی ـ بیدادگر
البرز (۳۰۴۲۵۸) ۸/۳۰ـ ۱۲ـ ۳/۳۰ـ ۷ـ ۸/۳۰

✱ این قطار مرگبار ـ رنگی ـ فردویلیامسون
یارامونت (۶۴۸۳۲۱) ۱۱/۳۰ـ ۱/۳۰ـ ۳/۳۰ـ ۵/۳۰ـ ۷/۳۰ـ ۹/۳۰

✱ ارواره های کوسه
دروازه طلائی (۳۵۲۱۶۰) ۹ـ ۱۱ـ ۱ـ ۳ـ ۵ـ ۷ـ ۹

✱ اژدها وارد میشود فرانکو خارج میشود ـ ساموراتی
نادر (۳۱۴۷۹۵) ۹ـ ۱۱ـ ۱ـ ۳ـ ۵ـ ۷ـ ۹

✱ بن هور ـ ۷۰ میلیمتری استریوفونیک ـ چارلتون هستون
کریستال (۳۱۷۶۷۵) ۱۰ـ ۱/۳۰ـ ۵ـ ۸/۳۰

✱ بیوه پراشتها ـ سینما سکوپ رنگی
بلازاه (۶۴۴۲۵۵) ۹ـ ۱۱ـ ۱ـ ۳ـ ۵ـ ۷ـ ۹

✱ بت ـ وحشی آرام
فلور (۵۲۸۰۹۶) ۹ـ ۱۱ـ ۱ـ ۳ـ ۵ـ ۷ـ ۹

✱ پشت نیمه شب ـ رنگی ـ ماری فرانس بینرید
مازستیک (۶۶۸۴۶۱)) ۱۱/۳۰ـ ۲ـ ۴/۳۰ـ ۷ـ ۹/۳۰

✱ پارتی ـ رنگی ـ پیترسلرز
ریولی (۷۵۷۷۷۷) ۱۱/۳۰ـ ۱/۳۰ـ ۳/۳۰ـ ۵/۳۰ـ ۷/۳۰ـ ۹/۳۰

✱ پشت و خنجر ـ فروزان ـ پوری بنائی ـ بهمن مفید
میامی (۷۵۴۳۲۹) ۹ـ ۱۱ـ ۱ـ ۳ـ ۵ـ ۷ـ ۹
ایران (۳۱۶۳۵۴) ۹ـ ۱۱ـ ۱ـ ۳ـ ۵ـ ۷ـ ۹
سیلوانا (۳۶۳۷۷۷) ۹ـ ۱۱ـ ۱ـ ۳ـ ۵ـ ۷ـ ۹
سایتا (۳۵۲۴۴۲) ۹ـ ۱۱ـ ۱ـ ۳ـ ۵ـ ۷ـ ۹
تیسفون (۵۴۱۸۸۲) ۱۰ـ ۱۲ـ ۲ـ ۴ـ ۶ـ ۸ـ ۱۰
المپیا (۵۲۶۷۹۷) ۹ـ ۱۱ـ ۱ـ ۳ـ ۵ـ ۷ـ ۹
توسکا (۵۲۶۵۴۴) ۹ـ ۱۱ـ ۱ـ ۳ـ ۵ـ ۷ـ ۹
استارا (۲۷۴۰۲۲) ۱۰/۳۰ـ ۱۲/۳۰ـ ۲/۳۰ـ ۴/۳۰ـ ۶/۳۰ـ ۸/۴۵

✱ تیرزن ـ رنگی ـ مورتیسیومولی ـ فیلپ لروی
رادیوسیتی (۶۴۳۳۲۰) ۱۱/۳۰ـ ۱/۳۰ـ ۳/۳۰ـ ۵/۳۰ـ ۷/۳۰ـ ۹/۳۰

✱ توطئه فامیلی ـ رنگی ـ کارن بلاک ـ بروس درن
دیاموند (۸۲۸۴۰۰) ۱۱/۳۰ـ ۳/۱۵ـ ۵/۳۰ـ ۷/۴۵ـ ۱۰

✱ جنگ ستاره ها ـ ۷۰ میلیمتری ـ باصدای استریوفونیک ۶ باندی
شهر فرنگ (۶۲۷۶۲۸) ۱۰/۳۰ـ ۱/۱۵ـ ۳/۱۵ـ ۵/۳۰ـ ۸ـ ۱۰/۳۰

✱ جنگ زمین و فضا ـ سینما سکوپ رنگی
برلیان (۳۹۳۵۳۵) ۹ـ ۱۱ـ ۱ـ ۳ـ ۵ـ ۷ـ ۹

✱ (×) جن گیر ـ الن برستین ـ ماکس من سیدو
شهر قصه (۶۲۷۲۹۰) ۱۱ـ ۱/۳۰ـ ۳/۴۵ـ ۶ـ ۸/۱۵ـ ۱۰/۳۰

✱ جزیره دکتر مورو ـ رنگی ـ برت لنکستر
شهر تماشا (۹۲۸۶۸۶) ۱۰/۴۵ـ ۱ـ ۳/۱۵ـ ۵/۳۰ـ ۷/۴۵ـ ۱۰
امپایر (۸۹۳۹۴۲) ۱۱ـ ۱/۳۰ـ ۳/۴۵ـ ۶ـ ۸/۱۵ـ ۱۰/۳۰

✱ حیوان ـ رنگی ـ ژان پل بلموندو
ب.ب (۸۲۹۶۴۱) ۱۰ـ ۱۲ـ ۲ـ ۴ـ ۶ـ ۸ـ ۱۰

✱ دو میهن پرست ـ رنگی ـ چارلز برونسون ـ تونی کرتیس
ادئون (۳۶۸۱۱۸) ۱۰/۳۰ـ ۱۲/۳۰ـ ۲/۳۰ـ ۴/۳۰ـ ۶/۴۵ـ ۹
لیدو (۵۴۱۲۸۲) ۹ـ ۱۱ـ ۱ـ ۳ـ ۵ـ ۷ـ ۹

✱ دینداری ـ رنگی ـ وینودمهرا ـ آرونا ایرانی
اروپا (۳۰۳۱۷۹) ۱۰/۳۰ـ ۱۳/۳۰ـ ۲/۳۰ـ ۴/۳۰ـ ۶/۳۰ـ ۸/۳۰

✱ راه اژدها ـ رنگی ـ بروس لی
تاج (۳۱۳۸۶۴) ۱۰ـ ۱۱ـ ۲ـ ۳ـ ۸ـ ۱۰

✱ رمولوورومو ـ سینما سکوپ رنگی
الوند (۴۵۶۵۳۸) ۱۰ـ ۱۲ـ ۲ـ ۴ـ ۶ـ ۸

✱ راکی ـ سینما سکوپ رنگی
گلدیس (۶۲۸۷۱۳) ۱۱/۳۰ـ ۲ـ ۴/۳۰ـ ۷ـ ۹/۳۰
گلدیس (۶۲۸۷۱۳) سانس انگلیسی ۹/۳۰

✱ راز مرگ بروس لی
مولن روژ (۷۵۲۹۲۹) ۱۱ـ ۱ـ ۳ـ ۵ـ ۷ـ ۹/۳۰
متروپل (۳۱۹۴۱۰) ۹ـ ۱۱ـ ۱ـ ۳ـ ۵ـ ۷ـ ۹

✱ زنی بقدرت اژدها ـ سینما سکوپ رنگی
رویال (۸۲۹۷۸۵) ۱۰ـ ۱۲ـ ۲ـ ۴ـ ۶ـ ۸ـ ۱۰/۳۰
رکس (۳۱۸۲۴۲) ۱۰/۳۰ـ ۱۲/۳۰ـ ۲/۳۰ـ ۴/۳۰ـ ۶/۳۰ـ ۸/۳۰
سهیلا (۳۱۶۴۲۴) ۱۰/۳۰ـ ۱۲/۳۰ـ ۲/۳۰ـ ۴/۳۰ـ ۶/۳۰ـ ۸/۳۰

✱ ساحل خوشگلها ـ سینما سکوپ رنگی
ب.ب (۸۲۹۶۴۱) ۱۰ـ ۱۲ـ ۲ـ ۴ـ ۶ـ ۸ـ ۱۰

✱ شارلاتان ـ بیک ایمانوردی
شهوند (۳۵۴۰۴۰) ۹ـ ۱۱ـ ۱ـ ۳ـ ۵ـ ۷ـ ۹

✱ عشق آلوده بگناه ـ رنگی ـ بالراج سانی ـ ساتین دراه کاپو
همای (۳۱۱۶۶۹) ۹ـ ۱۱ـ ۱ـ ۳ـ ۵ـ ۷ـ ۹

✱ علفهای هرز ـ فرزان دلجو ـ آیلین ویگن
مارلیک (۹۶۳۶۱۶) ۹ـ ۱۱ـ ۱ـ ۳ـ ۵ـ ۷ـ ۹

✱ قاضی و دختر جوان ـ رومی شل ـ پیرومازاریدا
بهمه موند (۶۲۸۳۲۲) ۱۱ـ ۳ـ ۵ـ ۷ـ ۹

✱ قدرت طغیان ـ کرک داگلاس ـ جان کاساوتیس
کاپری (۹۲۸۴۰۱) ۱۱ـ ۳ـ ۶ـ ۹

✱ متقلب ـ رنگی ـ راجش کانا ـ پروین بابی
حافظ (۳۹۱۰۷۴) ۱۰/۳۰ـ ۱ـ ۳/۳۰ـ ۶ـ ۸/۳۰

✱ ۱۳ راهبه ـ بطریقه (سه بعدی)
دیانا (۶۴۷۳۶۵) ۱۱ـ ۱ـ ۳ـ ۵/۱۵ـ ۷/۳۰ـ ۹/۳۰
آسیا (۶۴۲۹۰۹) ۱۱ـ ۱ـ ۳ـ ۵ـ ۷ـ ۹
پاسفیک (۷۵۲۳۱۱) ۱۱/۳۰ـ ۱/۳۰ـ ۳/۳۰ـ ۵/۳۰ـ ۷/۳۰ـ ۹/۳۰

✱ وقتیکه لک لک ها پرواز میکنند ـ تاتیاناسومونیلوا
شهر قشنگ (۶۴۷۷۷۷) ۱۱ـ ۱ـ ۳ـ ۵ـ ۷ـ ۹

✱ هوسهای قبل از مرگ ـ سینما سکوپ رنگی
مارک (۳۱۹۶۳۷) ۹ـ ۱۱ـ ۱ـ ۳ـ ۵ـ ۷ـ ۹

✱ هدیه مادر بزرگ
شهر نمایش (۳۱۹۸۸۴) ۹ـ ۱۱ـ ۱ـ ۳ـ ۵ـ ۷ـ .

✱ هنگ نخاله ها ـ ژاک دوفیلو
سانترال (۹۲۶۸۶) ۹ـ ۱۱ـ ۱ـ ۳ـ ۵ـ ۷ـ ۹/۱۵

سینما کریستال
بلوار

WILLIAM WYLER'S

بطریقه ۷۰ میلیمتری با صدای استریوفونیک برنده ۱۱ جایزه اسکار

آگهی ثبت‌نام پذیرفته‌شدگان سال تحصیلی ۳۸-۲۵۳۷ دانشگاه ملی ایران

ثبت نام کلیه پذیرفته شدگان دانشگاه ملی ایران برای سال تحصیلی ۳۸-۲۵۳۷ درمحل سالن ورزش دانشگاه ملی ایران واقع در اوین به ترتیب زیر انجام میگیرد:

شنبه ۱۸ شهریورماه ۲۵۳۷

صبح از ساعت ۸تا۱۲ دوره روزانه رشته های : حقوق و دندانپزشکی .
بعداز ظهر از ساعت ۱۴تا۱۸ دوره روزانه رشته‌های : زبان و ادبیات فارسی ، زبان و ادبیات انگلیسی، زبان و ادبیات فرانسه ، زبان و ادبیات آلمانی، تاریخ، فلسفه ، جامعه شناسی روانشناسی و علوم تربیتی .

یکشنبه ۱۹ شهریور ماه ۲۵۳۷

صبح از ساعت ۸تا۱۲ دوره روزانه رشته های : پزشکی ، علوم آزمایشگاهی ، اودیومتری واپتومتری .بعداز ظهر از ساعت ۱۴تا۱۸ دوره روزانه رشته های معماری، مینرالوژی ، زمین شناسی ، جغرافیا و علوم سیاسی .

دوشنبه ۲۰ شهریور ماه ۲۵۳۷

صبح ازساعت ۸تا۱۲ دوره روزانه رشته های : اقتصاد ، آمار کاربردی ، مهندسی سیستم و علوم کامپیوتری .
بعداز ظهر از ساعت ۱۴ تا ۱۸ دوره روزانه رشته‌های : فیزیک ،شیمی ، ریاضی ، زیست شناسی ، .

سه شنبه ۲۱ شهریور ماه ۲۵۳۷

صبح ازساعت ۸تا۱۲ دوره شبانه رشته‌های: فیزیک ،شیمی، ریاضی ، زیست شناسی ، علوم سیاسی ، اقتصاد.
بعداز ظهر از ساعت ۱۴تا ۱۸ دوره شبانه رشته های : جغرافیا ، مینرالوژی و حقوق .

چهارشنبه ۲۲شهریور ماه ۲۵۳۷

صبح از ساعت ۸تا۱۲ دوره شبانه رشته های : زبان و ادبیات‌فارسی ، زبان و ادبیات انگلیسی ، جامعه شناسی ، تاریخ ، آمار کاربردی، علوم کامپیوتری ، مهندسی سیستم .

مدارک لازم جهت ثبت نام

۱- عین کارنامه یا گواهینامه قبولی ششم متوسطه (عکس‌دار) و یکبرگ فتوکپی آن و برگ رسید تائیدیه دیپلم .
۲- عین شناسنامه عکس‌دار و چهار برگ فتوکپی آن.
۳- ۱۲ قطعه عکس ۴×۶ که در سال جاری گرفته شده باشد (مشخصات داوطلب پشت هر عکس نوشته شود) .
۴- اصل برگ آماده بخدمت یا معافیت دائم ازنظام وظیفه و ۲ برگ فتوکپی آن برای مشمولین پسر .
۵- اصل برگ پایان خدمت یامعافیت ازخدمات اجتماعی زنان و دو برگ فتوکپی آن برای مشمولین دختر.
۶- پذیرفته شدگانی که مستخدم دولت هستند وکسانیکه در حال حاضر مشغول انجام خدمت وظیفه عمومی میباشند باید موافقتنامه رسمی مقام متبوع خود را حاکی بر بلامانع بودن تحصیل وتعهد حضور تمام وقت درکلیه کلاس ها و آزمایشگاه ها ارائه نمایند.
۷- داشتن برگ موافقتنامه وزارت علوم و آموزش عالی برای ادامه تحصیل و تغییر رشته برای کسانیکه در سال قبل دریکی از موسسات آموزش عالی کشور مشغول تحصیل بوده‌اند الزامی است .

تذکر مهم :
در صورتیکه مدارک کامل نباشد یا داوطلب دیرتر یا خارج از وقت مقرر مراجعه کند دانشگاه ملی ایران از ثبتنام معذور خواهد بود .

توضیحات :
۱- پذیرفته شدگانی که مایل به استفاده ازآموزش رایگان میباشند باید تعهدات لازم را طبق مقررات بهنگام ثبتنام در دانشگاه بسپارند .
۲- پذیرفته شدگانیکه مایل به استفاده ازآموزش رایگان نمیباشند باید حق‌التعلیم خود را طبق جدول زیر:

گروه آموزشی	هزینه شهریه سالیانه بریال	هزینه براساس مرواحد درسی بریال
پزشکی	۲۳۰۰۰۰	۷۸۰۰ (سه سال آموزش علوم پایه پزشکی)
دندانپزشکی	۲۰۰۰۰۰	۵۵۰۰
علوم آزمایشگاهی	۱۶۰۰۰۰	۴۵۰۰
علوم	۱۱۰۰۰۰	۳۰۰۰
مهندسی	۱۳۰۰۰۰	۳۷۰۰
علوم انسانی و اجتماعی	۷۰۰۰۰	۲۰۰۰

به حساب شماره ۱۰۰۳ بانک ملی ایران شعبه دانشگاه ملی و یا بهمین حساب دریکی از شعب دیگر بانک ملی ایران پرداخته و رسید آن را به‌حسابداری دانشجوئی دانشگاه تسلیم دارند .

دانشگاه ملی ایران

بقیه از صفحه ۵

آموزش و پرورش: گرفتار سیر قهقرایی

قسمتهایی از کمبود فضای آموزشی را جبران میکنند.

دکتر باروخ بروخیم رئیس مدرسه اتفاق میگوید: مدارس زیادی داریم که در اثر مدیریت صحیح، داشتن معلمان خوب و شایسته و نحوه تدریس توانسته‌اند به خودکفایی کامل برسند، اما وزارت آموزش و پرورش آنها را مشمول تحصیل رایگان ساخته، در نتیجه هر ماه صدها هزارتومان بابت اجاره محل آنها یا اداره این مدارس میپردازد. چه اشکال دارد که وزارت آموزش و پرورش مدارسی مثل مهران، روش نو، بهار نو، ترانه نو، بهروش، فرهاد یا مدارس دیگری نظیر این مدارس را ازاد کند، به صاحبانشان برگرداند تا آنها با خودکفایی، به کار خود ادامه دهند، متقابلا وزارت آموزش و پرورش از محل صرفه جویی بودجه آنها، مدارس تازه‌ای در جوار این مدارس احداث کند تا هم فضای آموزشی را توسعه دهد و هم اینکه بین مدارس دولتی و مدارس غیردولتی نوعی رقابت بوجود آورد، رقابتی که مالا به سود شاگرد و به سودجامعه ما خواهد بود.

مدارس غیر دولتی معجزه نمی کنند

سئوال دیگری مطرح است اینکه چرا با همه تلاش های مسئولان آموزشی کشور، بازهم مردم، شاگردان، مربیان، حتی معلمان آموزش و پرورش برای ثبت نام به این چند مدرسه معروف هجوم میاورند، بدلیل آن باشد که مدیریت درمدارس غیر دولتی پایه های محکمتری دارد. در این مدارس معلم غیبت نمیکند. با شور و علاقه بیشتری به شاگرد پاسخ میدهد. شاگرد نمیتواند از کلاس درس بگریزد، اما در مدارس دولتی، گاهی تا نیمه های سال، کلاس ها، معلم ندارد! گاهی معلم مرخصی میگیرد، جانشین ندارد. غیبت میکند، مبصر جای او را میگیرد، خسته است، حوصله پاسخگویی ندارد. مطالعه ندارد، شاگرد را به جزوه خوانی حواله میدهد، یا اینکه محیط مدرسه کثیف است، غیربهداشتی است، مدیر دلسوز ندارد و توانایی انجام وظایف را. بنابراین راهی باقی نمیماند تا مردم به چند مدرسه غیردولتی هجوم بیاورند این مدارس هم که معجزه نمیکنند، معجزه آنها، فقط در مدیریت آنها است.

کارشناسان آموزشی کشور میگویند: هدف از تحصیل رایگان این نبود که مدارس غیر دولتی را «دولتی» سازند تا در سطح مدارس دولتی قرار گیرد. در سطحی که برای پرداخت یک گالن نفت، با بوروکراسی اداری روبرو باشند، بلکه هدف این بود که سطح آموزش را گسترش دهند، کمبودها را جبران کنند، و معلومات عمومی شاگردان را بالا ببرند.

هدف این بود که مدارس غیر دولتی را بگونه نمونه والگویی برای اداره مدارس دولتی دربیاورند، اما حالا حاصل همه این کار و کوشش ها چه بوده است

کارانه، طرح دلخواه نیست

وزارت آموزش و پرورش، همواره در مقام پاسخگوئی به کمبود معلم، اشاره کرده است، اما باید دید واقعا کمبود معلم وجود دارد؟ اگر نظام آموزشی ما بخاطر کمبود معلم، عاجز و ناتوان شده چرا هم‌اکنون هزاران معلم با تجربه ما را بازنشسته و خانه نشین کرده‌اند؟ چرا هم اکنون معلمان ما در شرکتهای تجارتی و صنعتی، پشت میز نشین شده‌اند؟ و چرا در دستگاه اموزش و پرورش صدها معلم را به کار اداری گماشته‌اند؟

از سوی دیگر برای رفع این تنگناها، دهها راه حل وجود دارد، چرا نتوانیم از گروه تحصیلکرده های سازمان های اداری، بعدازظهرها سود ببریم؟ و آنها را به کلاس هایی بفرستیم که قدرت تدریس آنرا داشته باشند.

چرا در کمبود فضای آموزشی، نمیخواهیم از تکایا و مساجد، از ساختمانهای ادارات و سازمانهای دولتی، از سالن های سرپوشیده کارخانه هایی بزرگ و کوچک بهره بگیریم؟ چه اشکال دارد که فرضا دو سه سالن اجتماعات وزارت کشور و وزارت نیرو یا طبقه هم کف وزارت کار و تامین اجتماعی را بعد از تعطیل کار، به کلاس درس تبدیل کنیم و از تحصیلکرده های همین سازمان ها در تشکیل کلاس ها سود بگیریم؟ چرا میگذاریم لیسانسیه های فیزیک و شیمی به تدریس «دلبرجانان من، برده دل و جان من» دست بزنند و در کوره راههای ادارات و سازمان های دولتی، وقت خود را به هدر بدهند.

مساجد ما، بهترین جایگاه ترویج علم و دانش است و روحانیون ما دستکم میتوانند در تدریس فقه و علم یا در تعلیم صرف و نحو و زبان عربی به شاگردان ما کمک های فراوان بکنند یک مشکل دیگر در این مساله به چشم میخورد، اینکه به معلمان ما حقوقی که بتواند اشتیاق آنها را برانگیزد، پرداخت نمیشود.

آموزش و پرورش ظاهراً طرح کارانه را برای جبران این کمبود بکار گرفته است، اما سوای انکه این طرح، کارگشای مشکل کمی حقوق معلمان نخواهد بود، در بعضی از موارد دچار ضعف هم شده است.

مثلا در طرح کارانه، برای کلاس های شلوغ، مزایایی درنظر گرفته شده است اما اگر معلمی فرضاً در خیابان ژاله تهران با یک کلاس کم شاگرد روبرو شده باشد چه گناهی دارد که باید مزایای کمتری داشته باشد اصولا همین ماده موجب نخواهد شد که کلاس های ما بطرف شلوغی وازدحام بروند.

یکی دیگر از نقاط ضعف طرح کارانه، خارج کردن معلمان مدارس راهنمائی است. به بینیم معلمان در اینمورد چه میگویند.

سعید بلوریان رئیس مدرسه جهان تربیت میگوید:

طرح کارانه یکی از طرح های زنده و گویای اموزش و پرورش است، اما اشکال اینجا است که در تقسیم امتیازات، عدالت و انصاف را رعایت نکرده‌اند چرا باید مثلا در ناحیه ۱۱ اموزشی، معلمان دو مدرسه از دو امتیاز متفاوت بهره بگیرند؟

چرا که یکی از مدارس بخاطر «موقعیت محلی» پنج امتیاز دارد و دیگری هم بخاطر همین موقعیت محلی، یک امتیاز خواهد داشت. ممکن است «موقعیت محلی» بین شمال و جنوب یا شرق و غرب درکل تفاوت داشته باشد، ولی در یک بخش چرا باید این «موقعیت» تا چهار امتیاز نوسان داشته باشد؟

از سوی دیگر در این طرح کارانه معلمان مدارس راهنمایی، جائی ندارند و هیچگونه امتیازی برای معلمان اول و سوم راهنمایی درنظر گرفته نشده است، در حالیکه قرار است از سال آینده در کلاس های سوم راهنمایی هم امتحانات نهایی بعمل آید، بنابراین لازم است معلمان راهنمایی هم از این طرح بهره متناسب داشته باشند.

هنوز حرفهای زیادی باقی ست

مسائل آموزش و پرورش، یکی دوتا نیست چرا که نارسایی های کتب درسی، اموزش و پرورش منطقه‌ای، مسائل تغذیه رایگان، مشکلات و ناتوانی های انجمن های خانه و مدرسه، اختیارات شوراهای منطقه‌ای اموزش و پرورش و دهها مساله دیگر هریک بنوبه خود مشکلی هستند که در کل، اموزش و پرورش را به حالت فعلی درآورده است. حالتی که نه شاگرد، نه معلم، نه مربی و حتی نه مسئولان اموزشی از ان رضایت ندارند، بحث در هریک از این موارد را به وقت دیگری موکول خواهیم کرد.

کجا برویم

نمایشگاه

✱ آثاری از نقاشان ایرانی و آمریکائی
فصل ها و یادها - تخت طاوس - میرعماد - خیابان یازدهم - شمارهٔ ۲۶ (۱۰تا۲۰)

✱ نقاشی و مجسمه هنرمندان ایرانی و خارجی
سیحون - عباس آباد - خیابان وزراء خیابان چهارم (۱۰تا۱۳ و ۱۶تا۲۰)

✱ آثاری از نقاشی های علی اکبر صفائیان، اسماعیل مرضائی، جلالی سوسن آبادی و بهرام عالیوندی
انتشارات آگاه - شاهرضا - مقابل دانشگاه تهران

✱ آثار نقاشان و طراحان شیراز
نگارخانهٔ تخت جمشید - خیابان تخت جمشید - نبش خیابان بندرپهلوی (۹تا۱۲ و ۱۶تا۲۰)

✱ آثار نقاشان ایرانی و اروپائی
نگارخانه سپید - خیابان روزولت شمالی (۹تا۲۰)

✱ چهره هائی از پیشروان هنر و ادبیات معاصر ایران
فرهنگسرای نیاوران - انتهای سلطنت آباد غربی پارک نیاوران (۱۰صبح تا ۱۱بعدازظهر)

✱ پوسترهای قرن ۱۹ اروپا
نگارخانه آزاد - عباس آباد - اندیشه ۲ شماره ۷۳ - (۵تا۸بعدازظهر)

✱ آثار نقاشان و مجسمه سازان رومانی
مهرشاه - خیابان فرح شمالی - خیابان مهرشاه «آپادانا» (۹ تا ۱۲ و ۱۶ تا ۲۰)

✱ نقاشی نوجوانان
موزه نگارستان - سپه - کاخ - مرمر (۹ تا ۱۳ و ۴ تا ۸)

✱ نمایشگاه ۲۵۰ کتاب برگزیده فارسی
نگارخانه نقش - میدان کندی - ضلع جنوبی (۴ تا ۸ بعدازظهر)

✱ آثار نقاشی نوجوانان
موزه نگارستان - خیابان سپه - نبش کاخ (۹ تا ۲۰) شنبه ها تعطیل است

✱ آثار عکاسی جوانان آماتور
انجمن سینمای جوانان ایران - پهلوی - بالاتر از سه راه آریامهر - کوچه بوعلی شماره ۴

✱ نمایشگاهی از هنرمعاصر در ۹ گالری
موزه هنرهای معاصر - امیرآباد - پارک فرح (۱۰ تا ۲۱) شنبه ها تعطیل است.

موزه

✱ هنرهای تزئینی
بلوار کریمخان زند - (۹تا۱۶) جمعه ها (۹تا۱۳) سه‌شنبه ها تعطیل است

✱ سلسله پهلوی
خیابان پهلوی - کاخ مرمر (۹تا۱۶)

✱ خزانه جواهرات سلطنتی
بانک مرکزی - (۱۵/۳۰تا۱۸)

✱ موزهٔ هنرهای معاصر
سنت و هویت معماری معاصر فنلاند
امیرآباد - پارک فرح (۱۱تا۲۰)

✱ ایران باستان
قوام السلطنه - (۹تا۱۳ و ۱۵تا۱۸)

✱ شهیاد آریامهر
میدان شهیاد (۹تا۱۶)

✱ کاخ گلستان
میدان ارک - (۹تا۱۲و۱۵تا۱۷)

✱ هنرهای ملی
میدان بهارستان (۹تا۱۶)

✱ فرش
امیرآباد شمالی - جنب پارک فرح (۱۰تا۱۸)

تئاتر

✱ کوتی و موتی
نوشتهٔ: بیژن مفید
کارگردان: اردوان مفید
محل اجرا: پارک جمشیدیه
شروع: ساعت ۸بعدازظهر

فال فردای شما

با یک آشنا و یا یکی از اعضای خانواده خود بحث و گفتگویی خواهید داشت.

با نتایجی که در آینده میگیرید، از اینکه اینهمه کار میکنید و گرفتاری دارید گله مند نخواهید شد.

خونسرد باشید و دست دوستی را که بسوی شما دراز میشود به گرمی بفشارید.

از روزهای تعطیل بخصوص روزهای جمعه، حداکثر استفاده را برای تفریح و ورزش بکنید.

در اختلافاتی که میان آشنایان و همکاران روی میدهد، سعی کنید بیطرف بمانید.

در حل مسائل زندگی خانوادگی لازم است با احتیاط بیشتری عمل کنید.

در بازی عشق از افراط و تفریط پرهیز کنید و رعایت اعتدال را مطمح نظر قرار دهید.

روزهای خوبی در انتظار شما است و دیدارهای شوق انگیزی در پیش خواهید داشت.

چنانچه مشکلاتی دارید بدون واهمه در رفع آن بکوشید و اطمینان داشته باشید که برد با شماست.

به یک میهمانی غیر مترقبه دعوت میشوید و از جانب یک نا آشنا کاری بسود شما انجام میگیرد.

اگر مجرد هستید و پیشنهادی برای ازدواج دریافت کرده‌اید، در قبول آن تردید نکنید.

بیشتر بفکر سلامت خود باشید، زود بر خاستن را شعار خود قراردهید.

جدول

ویژه ۱۰۰۱۰ — عادی ۱۲۳۳۱

افقی : ویژه

۱- از نویسندگان صاحب نام امریکا که از آثار او افسانه های پیاز را میتوان نام برد- مرد مذهبی درتبت
۲- اندازه دو دست وقتی بطرفین باز باشد- صفت عقرب است - قسمتی از صورت - گاهی فشارش بالا میرود
۳- عددیست - شمشیر درآن نهند - وام دهنده - حرف ندا
۴- دردیر عبادت می کند- خالص و بیغش- صدمه
۵- ریختن پول بحساب دربانک - سرمه است و به چشم می کشند- کلام معتبر - بلی به زبان روسی
۶- درخور وشایسته - پاسخ دهنده
۷- تیرپیکان دار - سردرزبان انگلیسی - نوعی بازی با ورق - زرد چوبه
۸- همیشه کوک نیست - نیم صدای گریه- پوست زیبائی دارد - بانک جرس
۹- پرستار - پایتخت کشور پرو - هنوز درزبان انگلیسی - از چاشنی های سرمیز غذا
۱۰- شاعر تلخ و مرد افکنش را می پسندید- شیرینی فروش
۱۱- دریا - فحش و دشنام - خود بوئیدن آن نیکوست - با دوام و پایدار
۱۲- روشنائی چراغ - از جنگهای مشهور درصدر اسلام - جان درراه خدا ووطن داده اند
۱۳- همه را شامل شود - آبله رو - درون چیزی - پایه و بنیان
۱۴- حرکت بسبک کرم - کوچک - با موی بلندش بلوائی بین جوانان براه انداخت - فراموشی
۱۵- کارمند درپی گرفتن آنست - از موسیقی دانان با ذوق آلمانی درقرن نوزدهم که کنسرت های بزرگی دارد.

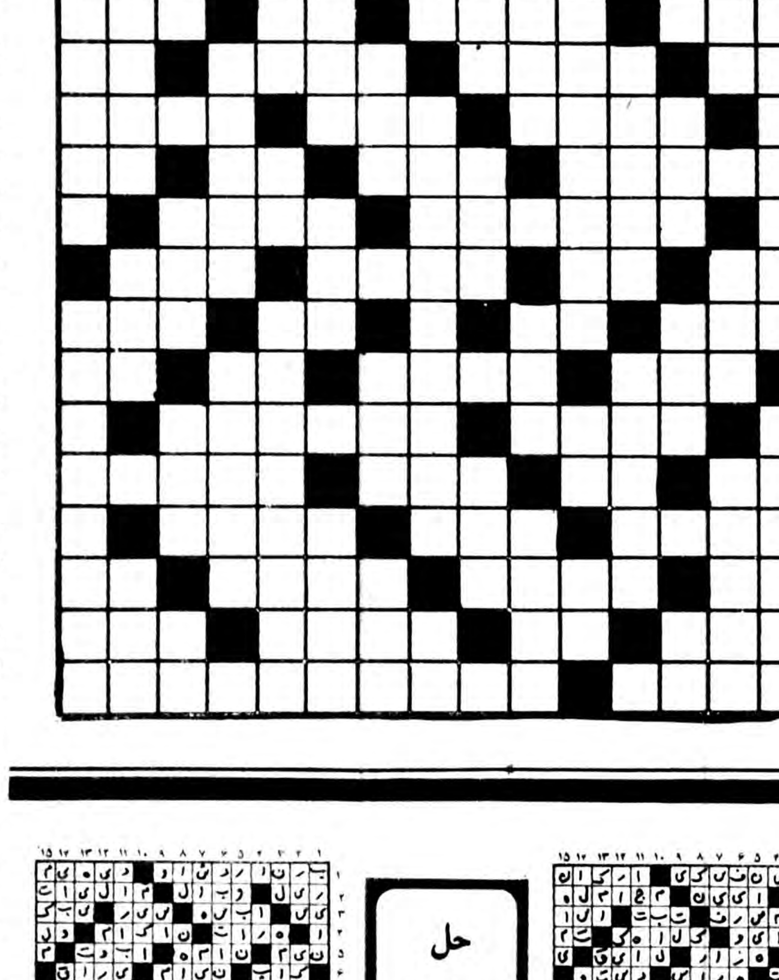

عمودی : ویژه

۱- علم مختصات اب و استفاده از جریان آن - ابریشم فروش
۲- از وزارتخانه ها - وسط - از فرشتگان مغضوب درگاه خدا
۳- ترش و شیرین - با عادت آید - از صادرات ایران است - خالص از هر چیز
۴- آتش برافروخته - مرض سروصدا
۵- دراروپای قدیم برای خودش مقامی داشت - رونق ورخشندگی- به زیراتوموبیل نهند
۶- مقصود و مطلوب - زروسیمی که ارزش ندارد - اکثر مردم به گردن دارند
۷- از همه کس بجا نمی ماند - روشن دلش دانید - ده وروستا
۸- پرحرف می زند - اثری از جمال زاده - میوه ایست
۹- متة برقی - از گیاهان طبی - امر به آمدن
۱۰- چیزی را درآن می پیچند - به سنگ نرود- درموتور اتومبیل نقش حساسی دارد
۱۱- داغ کردن - گرداگرد دهان - خواهشهای نفسانی او پایانی ندارد
۱۲- پیشانی - بافتن تار
۱۳- حرف درد- مسافتی که تیر می پیماید تا به هدف برسد - چین و شکن - توانائی
۱۴- طعام ها و خوراکها - تنبل نمی خواند- تنگ نفس
۱۵- سردار کار تاز - بعداز ابومسلم برضد اعراب قیام کرد.

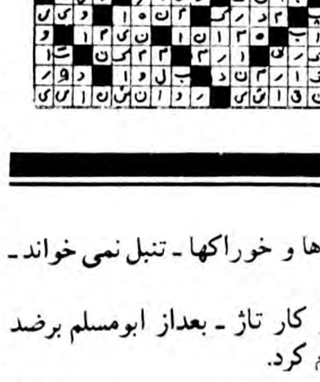

حل جدول های شماره قبل

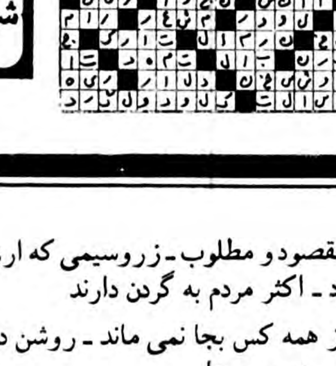

افقی : عادی

۱- یکی از خبرگزاریهای مشهور جهان - خون ریزاست اما جرم نمی کند
۲- برگردن شیرنر توان دید - زردآلوی مرغوب - گاهی نمی گیرد - شکسته
۳- کلید موسیقی - داننده - فرق سر - مادر عرب
۴- علامت صفت عالی - فرزندزاده - بزرگترین قاره
۵- با مدارک ارائه می کنند - از کلمات نفی خارجی - طاقچه بالا - وارفته
۶- احتیاجش به کسی نیست - جای آرام وقرار
۷- زبانه آتش - ضمیری درزبان انگلیسی- برای جنگ اماده می کنند - بلند
۸- حافظه وذهن - گاهی با جایش میرود - علامت مفعول صریح - بادینارخرج می شد
۹- خانه - درآن غذا سرخ می کنند- شکوه از جدائیها دارد - عدد پنج آذری
۱۰- چند تا امین - از نواحی زیتون خیز
۱۱- قورباغه - دفع مزاحم کردن - با آن صبحانه زمستانی درست می کنند - اسمها
۱۲- جان گیر تابستانی - ساقه خشک شده گندم - بهشتش آرزوست
۱۳- ضمیر جمع - سوت کش میدان مسابقه - هدف از قمار اینست اما کمتر نصیب میشود - تنش را لای دیوار نهند
۱۴- علاقه والفت - دست تازی - خردمند- وقتی که بگیرد خسوف پیش امده
۱۵- رازدرون - درموتور اتومبیل بجوئید.

عمودی: عادی

۱- دربرابر شداید نیکوست - خاندان وتبار
۲- دوازده ماه - واحد چهارپا - همان ساحل است
۳- رها شده - جزایری درجنوب- بانک جرس - پسوند مانند
۴- وقت زیادی از خانم را میگیرد - کمک ویاری دادن
۵- نام دیگر امریکاست - دهان پرنده - حرف ندا
۶- قدرت داشتن - فصل زمستان - دوران بی خبری را می گذراند
۷- کنارکوه است - خلق خدا - عیب وننگ
۸- عددی درهندسه - یکی یک دانه وعزیز که باشند چنین هم میشوند - سنگ گرانبها
۹- میوه ایست - شیطان دردل می اندازد - هرفصل کتاب
۱۰- رنگی است - ماهی درسال - زمانی برای خودش تفنگی بود
۱۱- درازگوش - راه بی پایان - از کالا نگهداری می کنند
۱۲- داروی شستشوی آخرین - از سوره های قرآن مجید
۱۳- اثر چرکی - از برجهای فلکی - قسمت سکسی پا - معشوقه
۱۴- از تن بیمار میرود - حاجت ومقصود- عشق خارجی
۱۵- میوه ایست پائیزی - شهری درآذربایجان.

روپوش مدارس

روپوش و یونیفورم کلیه مدارس پایتخت، دبستانها، دوره راهنمائی و دبیرستانها از بهترین پارچه ترگال در همه اندازه آماده فروش میباشد.
فروشگاه چهارطبقه قصر پوشاک خیابان فردوسی جنب فروشگاه سابق فردوسی تلفن ۳۱۶۴۴۴

Betterwear

محصولات بترور کارواش واکس

در خدمت خانمهای مشکل پسند خانه دار
انواع مسواکها - برس توالت - جارو های دستی با شامپوی مخصوص پاک کننده برای تمیز کردن انواع فرش - مکالئوم - لینولئوم - موکت و انواع قلم موهای نقاشی و غیره قسمتی از محصولات کمپانی بترور انگلیسی است.

(نماینده انحصاری در ایران)
شرکت کالیپسو ۸۹۶۴۲۶
فروش: سوپر مارکتها و فروشگاههای معتبر
نمایندە های مادر شهرستانها ۱- مازندران اقای حسین والد - بازار نرگسیه تلفن ۵۶۴۸ و ۳۸۵۹
۲- اصفهان آقای موفق - خیابان شاهپور تلفن ۴۲۳۴۵
از دیگر شهرستانهای ایران نماینده فعال میپذیریم

شنبه‌ها دنیای ورزش

آگهی استخدام

نیروی هوائی شاهنشاهی تخصصهای مشروحه زیر را جهت خدمت در مرکز و خارج از مرکز با حقوق مکفی بهمکاری دعوت می نماید . واجدین شرایط می توانند از تاریخ ۲۹ر۵ر۱۳۵۷ همه روزه باستثنای روزهای ۵شنبه و تعطیل ازساعت ۸ الی ۱۱ بادردست‌داشتن مدرک تحصیلی به ستاد فرماندهی نیروی هوائی شاهنشاهی (بهداری) واقع در خیابان فرح آباد ژاله مراجعه نمایند .
نیروی هوائی شاهنشاهی

۱- پزشک متخصص قلب وعروق
۲- پزشک متخصص ارولژی
۳- پزشک متخصص گوش وحلق وبینی
۴- پزشک متخصص داخلی
۵- پزشک متخصص آزمایشگاه
۶- پزشک متخصص پاتولژی
۷- پزشک متخصص قارچ شناسی
۸- پزشک متخصص ارتوپدی
۹- پزشک متخصص پوست
۱۰- پزشک متخصص اعصاب وروان
۱۱- پزشک متخصص رادیولژی
۱۲- پزشک متخصص چشم پزشک
۱۳- پزشک متخصص جراحی عمومی
۱۴- پزشک متخصص بیهوشی
۱۵- پزشک متخصص فیزیکال مدیسن
۱۶- دامپزشک
۱۷- دندانپزشک
۱۸- پزشک عمومی
۱۹- نرس اطاق عمل
۲۰- تکنیسین آزمایشگاهی

م الف ۱۲۴۴۰

تلویزیون

توجه: برنامه های زیر از سوی رادیو تلویزیون در اختیار ما قرار گرفته و روزنامه اطلاعات هیچگونه مسئولیتی در تغییرات احتمالی برنامه‌ها ندارد.

سه شنبه

سیمای ایران

۱۸:۰۰ اخبار
۱۸:۰۵ کودکان
۱۹:۰۰ در استان ما
۱۹:۱۵ چشم بیننده
۱۹:۴۵ بهداشت
۲۰:۰۰ خانه پربرکت
۲۰:۳۰ اخبار +اخبار ورزشی
۲۱:۱۲ صمیمانه
۲۱:۳۰ تئاتر
۲۳:۲۰ تکنوازی

تلویزیون دوم

۱۹:۰۰ اخبار
۱۹:۱۰ دنیای بچه ها: ساموای غربی
۱۹:۳۵ تمدن (لبخند عقل) شماره ۱۰
۲۰:۵۰ ادبیات جهان «سنت اگزوپری»
۲۱:۳۰ اخبار.
۲۲:۰۰ کاشفان: رولداموندسن
۲۳:۰۰ موسیقی کلاسیک

تلویزیون بین‌المللی

۱۸:۳۰ اخبار
۱۸:۵۵ معرفی برنامه‌ها
۱۹:۰۰ سرزمین گمشده
۱۹:۲۰ سرباز و من
۱۹:۵۵ کاراگاه راکفورد
۲۰:۴۳ خواهر الیس
۲۱:۳۳ با مامان میشیم سه تا
۲۲:۰۰ اخبار
۲۲:۱۵ فیلم سینمایی «جایزه‌ای از طلا» با شرکت، ریچارد ویدمارک»

چهارشنبه

سیمای ایران

۱۸:۰۰ اخبار
۱۸:۰۵ کودکان
۱۸:۵۰ آموزش شنا
۱۹:۰۰ در استان ما
۱۹:۱۵ اصل نهم انقلاب
۱۹:۳۰ فرستاده ویژه
۲۰:۰۰ سینما، سینما
۲۰:۳۰ اخبار+اخبار ورزشی
۲۱:۱۵ صمیمانه
۲۱:۳۰ کنسرت خوانندگان
۲۲:۰۰ کاراگاه راکفورد
۲۳:۰۰ موسیقی کلاسیک

تلویزیون دوم

۱۹:۰۰ اخبار ۱۹
۱۹:۱۰ شنای نوجوانان
۱۹:۳۵ سفرهای دورودراز
۲۱:۰۰ کمدی کلاسیک هارولدلوید
۲۱:۳۰ اخبار.
۲۲:۰۰ تابستان برنامه ویژه تابستان
۲۳:۰۰ موسیقی ایرانی - همنوازی سنتور، پایور - ضرب، محمد اسماعیلی

تلویزیون بین‌المللی

۱۸:۰۰ اسلاید و موزیک
۱۸:۳۰ اخبار
۱۸:۵۵ معرفی برنامه‌ها
۱۹:۰۰ گربه استثنائی
۱۹:۲۵ شوباب نیوهارت
۱۹:۵۰ نابودی افریقا - قسمت سوم
۲۰:۱۰ روهاید
۲۱:۱۰ کریستی لاو و خبرکن
۲۲:۰۰ اخبار
۲۲:۱۵ الری کوئین

انتوان سنت اگزوپری

من اهل کودکی‌ام هستم

مرور بر زندگی و آثار آنتوان دوسنت اگزوپری نویسنده معروف فرانسوی برنامه‌ی امشب «ادبیات جهان» را تشکیل میدهد که ساعت ۵۰ ـ ۲۰ دقیقه از تلویزیون دو پخش میشود.

شازده کوچولو و خلبان جنگ دو اثر معروف آنتوان دوسنت اگزوپری است که هر دو آثاری بسیار با ارزش و در خور تعمق و تامل هستند و سنت اگزوپری بخاطر خلق این دو آثار و آثار خوب دیگری در ادبیات جهان نامی سرشناس است. بخاطر اهمیت کار این نویسنده که داستان زندگیش نیز خواندنی و جذاب است قسمتی از «متن» برنامه ادبیات جهان را با هم میخوانیم.

آنتوان دوسنت اگزوپری که عاشق پرواز بوددر سال ۱۹۴۴ بر اثر سقوط هواپیما کشته میشود.

آنتوان ماری روزه دوسنت اگزوپری در بیست و نهم ژوئن یکهزار و نهصد میلادی چشم به جهان گشود. پدرش «کنت ژان دوسنت اگزوپری» بازرس بیمه بود

«آنتوان» در چهار سالگی پدرش را از دست داد و سالهای خوش کودکی را گاه در قصر مادر بزرگ و گاه در قصر خاله‌اش گذراند. کودکی شاد و خیال پرور بود که چهره‌اش قهرمان فراموش نشدنی او «شازده کوچولو» را بخاطر میاورد. اطرافیانش او را «خورشید شاه» میخواندند. این پسرکی را که تنها به پرواز می اندیشید و با شیفتگی به ابر ها، می نگریست. در هشت سالگی شوقش به پرواز و علاقه‌اش به فن میکانیکی سبب شد که برای دو چرخه‌اش بالهایی بسازد میخواست که با این بالها پرواز کند و مردم به دیدارش فریاد برآورند: «زنده باد سنت اگزوپری» رویای شیرین کودکی همواره با او باقی ماند، سالها بعد در باره خود گفت: «من اهل کجا هستم؟ من اهل کودکیم هستم؟ من به کودکیم همچون به سرزمینی تعلق دارم هنگامیکه «شازده کوچولو» را آفرید. در حقیقت تصویری از افق درونی‌اش را جلوه گر ساخت.

همچون نرگس که تصویر خود را در آئینه آب دید، او تصویر خود را در آئینه شن جست.

«آنتوان دوسنت اگزوپری» سالهای تحصیل را در فرانسه و سویس گذراند و در سال ۱۹۱۷ دیپلم متوسطه را بدست آورد. ابتدا میخواست در مدرسه نیروی دریایی به تحصیل بپردازد، بعد رشته معماری را برگزید و سرانجام برای گذراندن دوران نظام وظیفه به نیروی هوایی کارش «دماغه کاپ ژوبی» در خاک مراکش بود. این ماموریت به شخصی بسیار شجاع و با تدبیر نیاز داشت و بهمین سبب وی به نحو احسن از عهده انجامش برآمد. او با الهام از این ماموریت نخستین رمانش را به نام «پیک جنوب» آفرید این کتاب در حقیقت شکل تکامل یافته داستان کوتاه «خلبان» است ولی در عین حال این داستان از خاطره های «ژوبی» نیز رنگ گرفته است.

قهرمان داستان «ژاک برنی» به عنوان خلبان در خط هوایی «تولوز ـ داکار» پرواز میکند و در مسیر خود در «ژوبی» فرود میاید. راوی داستان، که رفیق، محرم راز و زبان دیگر همزاد اوست در ژوبی زندگی میکند و در برخورد هایی که میان این دو روی میدهد «ژاک» ماجرای عشقش به «ژنویو Genevieve» را برای او حکایت میکند. گرچه در این کتاب که میتوان آن را حد فاصلی میان «رپرتاژ» و «رمان عاشقانه» خواند نویسنده تصویر های بسیار جالب توجهی از پرواز و توصیف دقیقی از هدایت کردن هواپیما به دست میدهد با اینهمه در اینجا «اندیشه های یک هوانورد عاشق» به «اندیشیدن درباره هوانوردی» غلبه دارد، قهرمان او به جای آنکه در اندیشه پرواز باشد در حین پرواز می اندیشد که خود را تا کنون چنانکه باید نمیشناخته است. راوی حکایت به او میگوید: «برنی، تو یکروز نزد من اعتراف کردی و گفتی که آنچه من به حدس در میبافتم در پشت هر چیزی وجود داشت، به نظرم میرسید که اگر کوششی بکار برم، آن را، میفهمم، آن را می شناسم و در اخر نیز آن را بهمراه میبرم» این گنجینه معرفت که «برنی» جستجو میکند چیست؟ آیا عشق است یا مرگ؟ مرگی که سرانجام به عشق و زندگی‌اش هر دو پایان می بخشد و همزادش خطاب به جسد او میگوید «رفیق... پس گنجینه‌ات اینجا بود: آیا در پی‌اش گشتی، اینجا، بر روی توده های شن، و با دستهای چلپاوار.....»

در سال ۱۹۲۹ «آنتوان دوسنت اگزوپری» برای انجام ماموریت به آمریکای جنوبی رفت، و با الهام از این ماموریت کتاب دیگرش «پرواز شبانه» را آفرید. این کتاب در ۱۹۳۱ با دیباچه‌ای از «آندره ژید» انتشار یافت و جایزه «فمینا» را بدست آورد. یکسال پیش از این «دیدیه دورا» رئیس شبکه هوائی دریافته بود که محدودیت پرواز ها در روز بکار شرکت هوایی لطمه میزند از اینرو در صدد برامده بود که پرواز های شبانه را نیز معمول کند. یکی از یاران «سنت اگزوپری» بنام «مرمز» برای نخستین بار شب هنگام در مسیر «ریو ـ بونوس آیرس» پرواز کرد.

این پروازهای شبانه هسته اصلی داستانی شد که بهمین نام انتشار یافت. قهرمان این کتاب «ریویر» تجسمی از «دیدیه دورا» است. او به خلبانهایش میگوید: در پروازهای شبانه برای ما مساله مرگ و زندگی مطرح است. چون ما در طی شب سبقتی راکه روز بر کشتی ها و ترن ها گرفته‌ایم از دست میدهیم. به این ترتیب پرواز شبانه اهمیت بسیار مییابد آنچنانکه باید برغم همهٔ خطر ها ادامه یابد. در این میان یکی از خلبانها گرفتار و قربانی گردباد میشود. از دست «ریویر» برای نجات او کاری ساخته نیست، در عین حال نمیتواند پروازها رامتوقف کند، چرا که توفیق کار انجام شده، بیش از زندگی و سعادت یک فرد اهمیت دارد. «ریویر» مظهر کار وسخت کوشی انسانی است، «سنت اگزوپری» میخواهد از طریق او مفهوم حقیقی کار و کوشش را بیابد. اما پرسش هایی که مطرح میکند از این حد فراتر میرود و بطورکلی وضع انسانی را در بر میگیرد «آندره ژید» «در دیباچه» پرواز شبانه» نوشت: «من مخصوصا از اینرو به نویسنده مدیونم که حقیقت عجیبی را برایم روشن کرده است. حقیقتی که از جهت روانی برایم اهمیت قابل ملاحظه‌ای داشته است و آن

بقیه در صفحه ۳۰

دنیای بچه ها

«ساموآ» یکی از جزایر زیبای مجمع‌الجزایر جنوب اقیانوس آرام است. ۲۵۰۰ سال پیش، عده‌ای از آسیا، این جزیره را کشف کردند و در آنجا ساکن شدند و امروز این جزیره بصورت منطقه‌ای مسکونی، عده زیادی را در خود جای داده است. دهکده «ساموآ» نیز، محل تجمع افراد سرشناسی است که برای گرفتن جشن بادچاسک، در این محل گردهم جمع میشوند. این جشن به افتخار ورود شخصی تازه وارد یا میهمان، گرفته میشود. یکی از دروس بچه های «ساموآ» رقص و آواز است. بچه ها این ساعت از درس را خیلی دوست دارند. بیشتر اوقات مردم این دهکده به ورزش میگذرد. برخلاف گذشته که همه در جنگ و ستیز بودند. مزرعه عمومی دهکده، به همه افراد دهکده تعلق دارد و هرکسی میتواند درآن زراعت کند. غذای روزمره اهالی «تارو» است که از نارگیل و گوجه فرنگی تشکیل میشود. این دهکده حالا باید آنرا یک کشور خواند، ۱۴ سال پیش استقلال پیدا کرد و بنام ساموآ غربی خوانده شد.

«ساموا غربی» نام ماجرای این هفته برنامه‌ی خوب دنیای بچه هاست که امشب ساعت ۱۰ـ۱۹ دقیقه از تلویزیون دو پخش میشود

صحنه‌ای از نمایشنامه

«تله موش» واجرای بسیار بد

امشب ساعت ۲۳ نمایشنامه‌ی «تله موش» برای بار سوم از تلویزیون یک پخش میشود. «تله موش». را بانو آگاتاکریستی جنایی نویس معروف دنیا نوشته است و این نمایش یکی از معروفترین آثار اوست که چندین سال متوالی در تئاتر های انگلستان بروی صحنه بوده است

اجرای «نوذر آزادی» از این نمایشنامه که دران «مری اپیک»، «پروین دولتشاهی»، محمود گودرزی، عنایت بخشی، اسکندری و علی اوحدی بازی دارند، اجرای بسیار بدی است.

معمولا در نمایشنامه های آگاتاکریستی و یا بطور کلی آثار این نویسنده ابتدا چند شخصیت که قرار است در داستان و نمایشنامه نقشی داشته باشند در طی فصلی از کتاب و یا صحنه‌ای از نمایشنامه معرفی میشوند

این معرفی که درآثار این نویسنده استادانه صورت می گیرد معمولا ما را با افراد و شخصیت های مختلفی آشنا میسازد که بعدا در ماجرای اصلی نقشی خواهند داشت. «تیپ سازی» در نمایشنامه های این نویسنده نقشی اساسی دارد و مثلا پیرزنهای ۶۰، ۷۰ ساله در آثار آگاتاکریستی جایی خاص دارند متاسفانه این معرفی که در تله موش پایه ریز داستان است در اجرا بعلت انتخاب نامناسب هنرپیشگان در نیامده است.

هنرپیشگان نه تنها با نقش جور نیستند بلکه بازیهای بدی هم ارائه میدهند و نگاه کنید به بازی آقای گودرزی که نقش شوهر مری اپیک را بازی می کند و با بازی خانم پروین دولتشاهی که باصطلاح نقش یک پیرزن را ایفا می کند ضعف بازیها که از عدم رهبری کارگردان و انتخاب نامناسب آنها برای ایفای رلهای این نمایشنامه ناشی میشود به اجراها لطمه فراوانی زده است و اصلا هیجان و سوسپانس ماجرا درنیامده است چرا که در نمایشنامه های آگاتاکریستی این هیجان و سوسپانس در درگیری شخصیت ها در می آید نه در سطح ظاهری داستان و وقتی هم شخصیت ها خوب پرداخت نشوند نمایشنامه بی ارزش جلوه می کند.

خلاصه اجرای نمایشنامه آنقدر بد است که تن خانم «آگاتاکریستی» را در قبر می لرزاند.

«افسانه های کهن ژاپنی»

برنامه‌یی ازکشور ژاپن
تاتر شهر، تاتر چهارسو

روزهای ۱۴، ۱۵، ۱۶، ۱۷، و ۱۸ شهریورماه ۱۳۵۷
ساعت ۸ بعدازظهر

محل فروش بلیت فقط درگیشه‌ی تئاتر شهر

لباسهای پائیزی و تابستانی

از لندن و پاریس با قیمت مناسب بفروش میرسد.
تلفن ۸۵۸۵۳۶
عباس آباد فرح شمالی خیابان سرمد ساختمان جنوبی شماره ۳۶

استخدام کارمندفنی

شرکت سهامی باطریسازی نیرو بمنظور تامین کادر خود در تهران تعدادی کارمند فنی دیپلمه وزیر دیپلم باحقوق ومزایای مکفی استخدام مینماید:

۱ـ داوطلبان واجد شرایط که خدمت سربازی را انجام نداده‌اند میتوانندباسپردن تعهدخدمتی باین سازمان ازخدمت زیرپرچم معاف گردند.
۲ـ افرادیکه‌آشنائی‌بزبان آلمانی داشته‌باشند برای‌آموزش لازم بکشورآلمان‌غربی اعزام‌خواهند شد

واجدین شرایط می توانند همه روزه ازساعت ۷ الی ۱۰ صبح باستثنای روزهای‌پنجشنبه‌وجمعه وایام تعطیل بامورپرسنلی‌ونیروی انسانی این شرکت واقع در شمال سلطنت‌آباد تقاطع اقدسیه خیابان نیمروز مراجعه نمایند.

رانندهٔ گرامی

پشت سری همانقدر خطرناک است که روبروئی برای اینکه مواظب اوباشید آینه‌های اتومبیل خود را چنان تنظیم نمائید که کلیه حرکات اتومبیل پشت سری خود را ببینید.

بدون مراجعه بدانشگاه دکتر شوید!

شما با یک امتحان ساده که به زبان فارسی در منزل از شما بعمل خواهد آمد میتوانید بآسانی دکترا بگیرید. برای کسب اطلاعات بیشتر مشخصات خود را به آدرس:
نمایندگی دانشگاه چرچ لایف آمریکا ـ صندوق پستی ۲۰۱ تهران ارسال‌فرمائید.

ژاندارمری کشورشاهنشاهی استخدام‌می کند

ژاندارمری کشور شاهنشاهی در سال جاری تعداد موردنیاز داوطلب بمنظورتکمیل کادرافسری با شرایط زیر بخدمت می پذیرد.

۱ـ تابعیت کشور شاهنشاهی‌ایران.
۲ـ متدین بیکی از ادیان «اسلام ـ مسیحی ـ زرتشتی ـ کلیمی».
۳ـ حداقل سن ۱۷ سال وحداکثر ۲۴ سال تمام و برای داوطلبانیکه خدمت زیر پرچم را انجام داده‌اند ۲۵ سال خواهد بود.
۴ـ مجرد بودن هنگام ثبت نام و عدم ازدواج‌درمدت‌طی دوره آموزشی (در مورد داوطلبان غیرنظامی).
۵ـ حداقل قد از ۱۶۰ سانتیمتر کمتر نباشد.
۶ـ دارا بودن گواهینامه قبولی دوره کامل متوسطه در یکی ازرشته های طبیعی ـ ریاضی ـ ادبی ـ فنی (مکانیک ـ الکترونیک ـ الکتروتکنیک و ماشین ابزار) و یکی از رشته های ریاضی فیزیک ـ علوم تجربی ـ فرهنگ وادب در نظام‌جدیدآموزشی.
۷ـ دارابودن‌صحت‌مزاج‌وتناسب اندام طبق گواهی اداره بهداری ژاندارمری کشور شاهنشاهی.
۸ـ نداشتن‌پیشینه‌سوء ومعروف‌نبودن به فساد اخلاق و عقیده.

مزایا:
۱ـ مدت تحصیل در آموزشگاه افسری‌ژاندارمری کشورشاهنشاهی یکسال خواهد بود
۲ـ دانشجویان در مدت تحصیل در آموزشگاه شبانه روزی بوده و کلیه مخارج آنان از قبیل (خوراک پوشاک ،مسکن و لوازم تحصیلی) بعهده ژاندارمری کشور شاهنشاهی خواهد بود.
۳ـ دانشجویان در مدت طی‌دوره یکساله ماهانه‌از (۶۰۰۰ ریال) کمک هزینه تحصیلی استفاده خواهند نمود.
۴ـ دانشجویانی‌که‌دوره‌آموزشگاه افسری راباموفقیت‌به پایان‌برسانند بدرجه ستوانسومی مفتخر و ازحقوق و مزایای اولیه ماهانه (۳۱۳۲۰) و استفاده ازحساب پس‌انداز ویژه و بیمه درمانی عائله وخرید اجناس موردنیاز بقیمت ارزان ازفروشگاه‌های اتکاء بهره‌مندومزایا وترفیعات بعدی آنان برابر قانون استخدام نیرو های مسلح شاهنشاهی‌خواهد بود. داوطلبان‌میتوانند ازتاریخ‌نشرآگهی تا آخروقت اداری روز ـ ۳۱ر۶ر۱۳۵۷ همه روزه از ساعت ۷ر۳۰ صبح‌الی ۱۶ بادردست داشتن اصل گواهینامه ششم متوسطه‌ودوبرگ فتوکپی آن عین‌شناسنامه‌عکس دار وفتوکپی ازتمام صفحات آن هر صفحه ۴ برگ (جمعا ۱۶ برگ)وشش قطعه عکس ۴ × ۶ به نشانی (خیابان پهلوی ـ ونک ـ مرکز آموزش‌افسری ژاندارمری کشور شاهنشاهی)جهت ثبت نام مراجعه نمایند.
تاریخ دریافت کارت ورود به جلسه آزمایش ۳ر۷ر۱۳۵۷ و تاریخ برگزاری کنکور ورودی ۵ر۷ر۱۳۵۷ خواهد بود.
م‌الف ۱۴۸۱۱ ۱ـ۳

ژاندارمری کشور شاهنشاهی

سازمان رادیو تلویزیون ملی ایران

در تلاش ما در راه فعالیت های سازنده سهیم شوید و با برخورداری از محیط کار مناسب ، کار رضایتبخش و امکانات مکفی آینده مطمئن تری را برای خودتامین کنید .
سازمان رادیو تلویزیون ملی ایران جهت تکمیل کادر فنی خود در مراکز افرادی‌را با شرایط زیر به همکاری دعوت مینماید.

ردیف شغل	حداقل پایه	تجربه	محل خدمت
۱ـ کمک مهندس تاسیسات	فوق دیپلم برق ،مکانیک و تاسیسات	افراد با ۲ سال سابقه کار ارجحیت دارند	بندر عباس ، تبریز ، رشت، زاهدان وشیراز
۲ـ تکنیسین تاسیسات	دیپلم‌برق،مکانیک،تاسیسات	« « «	اصفهان ،بندرعباس ،تبریز، اردبیل ، خرم‌آباد ، رشت، زنجان ، سنندج ، شیراز ، کرمان و مشهد ،
۳ـ تکنیسین برق	دیپلم برق	« « «	اصفهان ،بندرعباس ،تبریز، خرم‌آباد ، زاهدان ، سنندج شیراز ، مشهد وهمدان
۴ـ تکنیسین مکانیک	دیپلم مکانیک	« « «	زاهدان و شیراز .
۵ـ کارگر فنی	ششم ابتدائی یا پایان دوره دوم پیکار	دارندگان سابقه کار ارجحیت دارند	اصفهان ، بندرعباس ، خرم‌آباد ، ساری ، سنندج، کرمان ،مشهد ، همدان ، یزد ، زنجان ، اردبیل رشت ، زاهدان ، شیراز و خوزستان
۶ـ مکانیک اتومبیل	ششم ابتدائی یا پایان‌دوره دوم پیکار	حداقل ۲ سال‌سابقه‌کار	زاهدان
۷ـ مکانیک نگهداری‌ژنراتور	« « «	« « «	زنجان
۸ـ دکورساز	« « «	« « «	بندرعباس ، خوزستان ، زاهدان ، شیراز ، کرمان ، کرمانشاه ، مشهد و یزد .

شرایط ثبت‌نام :

۱ـ تابعیت ایران .
۲ـ عدم اشتغال به تحصیل در دانشگاهها وموسسات آموزشی .
۳ـ نداشتن تعهد اشتغال بکار در موسسات وسازمان های دولتی وخصوصی .
۴ـ دارا بودن برگ خاتمه خدمت یا معافیت دائم .
۵ـ دارا بودن سلامت کامل .
۶ـ حداکثر سن ۲۵ سال .
گزینش شرکت کنندگان از طریق آزمون استخدامی‌درمرکزی که ثبت نام بعمل آمده صورت‌خواهد گرفت.
از افراد واجد شرایطی که علاقمند به همکاری میباشندد‌رخواست میشود جهت کسب اطلاعات بیشتر و ثبت نام همراه با فتوکپی آخرین مدرک تحصیلی ،فتوکپی پایان خدمت یامعافیت دائم و دوقطعه عکس ۴ × ۳ ازروز شنبه ۱۱ شهریورتاپایان‌وقت اداری‌روز چهارشنبه ۲۲شهریورماه۱۳۵۷ به‌مراکز رادیوتلویزیون ملی ایران در شهرستان هامراجعه نمایند.

تظاهرات ۳ میلیون نفری در سراسر کشور

دیروز و دیروز ، موجی عظیم ازتظاهرات در سراسر ایران براه‌افتادوتظاهرکنندگان محترم شمردن آزادی قلم و بیان، روی کار آمدن یك حکومت اسلامی، بازگشت هزاران دانشجوی ایرانی از خارج و آزادی زندانیان‌سیاسی و تبعید شدگان را خواستار شدند.

این تظاهرات در برخی‌شهرها با آرامش کامل برگزار شد و حتی در تظاهرات و راه پیمایی یکصدوپنجاه هزارنفری شیراز ، بین پلیس و تظاهرکنندگان درگیری رخ نداد ولی در برخی‌از شهرها ،تظاهرکنندگان با خشونت پلیس و افراد ارتش روبرو شدند که به‌مرك و مجروح شدن دهها نفر انجامید.

در این‌تظاهرات بزرك‌مذهبی هزاران زن و کودك ، حتی زنهایی که‌فرزندان خردسال‌شان را در آغوش داشتند شرکت کردند.

قم : تظاهرات وسیع

پریشب در خیابان «چهارمردان» قم، تظاهراتی از سوی جمعیت زیادی علیه دولت برگزار شد که تا ساعت ۳ بامداد دیروز - عید فطر - ادامه داشت .

تیراندازی هوایی ماموران برای پراکنده‌کردن گروههای تظاهرکننده نیزتا صبح‌ادامه داشت و گفته میشود،از سوی تظاهرکنندگان نیز به‌سوی ماموران تیراندازی میشد .

دیروز یکصد هزار نفرپس از برگزاری نماز عید فطر در بیابانهای ابتدای جاده قم - اصفهان، که وسیله حضرت آیت‌الله العظمی‌روحانی‌برگزار شد، به‌سوی شهر روان‌شدند. این عده‌در حالیکه پلاکاتهایی همراه‌ با شعارهای‌درود برآیت‌اله العظمی خمینی‌در دست‌داشتند، در ابتدای کوی «بیگدلی »ها شیشه‌های بانك صادرات را شکستند.

این عده پس از آن به‌چهارراه «ارم» حرکت کردند و شیشه‌های بانك صادرات این شعبه را شکستند .

در این لحظه، ماموران کلانتری یك قم، از پشت‌بام‌به شلیك تیرهای هوایی‌پرداختند و به‌سوی تظاهر کنندگان ، گاز اشك‌آور رها کردند. از سوی مردم نیز نارنجك و بمب های دستی به‌طرف ماموران پرتاب شد.

جمعیت با همان شعار های ضد دولتی در مسیر راه خود، به ابتدای خیابان «چهارمردان» رسیدند و بانك عمران را به آتش کشیدند. همچنین یك مینی‌بوس پلیس که در مقابل مهمانسرای «ارم» بود، به‌آتش کشیده شد.

اجتماع کنندگان، ساعت ۳ بعداز ظهر دیروز ، با دخالت پلیس و نیروهای ارتش،متفرق شدند.

در تظاهرات دیروز قم،دهها هزار تکه سنگ‌و آجر به‌سوی ماموران پرتاب شد،اماماموران خونسردی خود را حفظ کردند و خشونت بخرج ندادند. با اینهمه چندتن‌ازماموران انتظامی ویك فسر مجروح شدندو سه نفر از تظاهر کنندگان به اسامی شیخ جواد عبادی ۶۵ ساله، یدالله محسنی ۳۶ساله و فرزند ۱۲ ساله‌اش علی ، زیر دست و پای مردم ماندند و آسیب دیدند. این عده در بیمارستان «کامکار» قم‌بستری هستند . ۳نفر دیگر در بیمارستان حضرت آیت‌الله العظمی شریعتمداری بستری شدند.

همچنین شیخ علی اوسط علی ۴۷ ساله که براثر انفجار بمب دستی مجروح شده بود، همراه عباس کریمی ۱۷ ساله که از ناحیه پا آسیب دیده بود و ۴ نفر دیگر که‌بطور سطحی مجروح شده بودند ، به‌بیمارستان «نکویی» قم منتقل یافتند. اما معالجه در مورد شیخ علی موثر واقع نشد و او در بیمارستان درگذشت.

خبرنگار اطلاعات در قم می‌نویسد : با اینکه پس‌از اقامه نماز وسیله حضرت آیت‌الله‌العظمی نجفی‌مرعشی مغازه‌های خیابانهای قم و اطراف حرم مطهر حضرت معصومه علیهاسلام بازبود، پس از آغاز تظاهرات‌دیروز قم، کلیه مغازه‌های شهر تعطیل شد.

آمل : راه‌پیمایی بزرك

هزاران‌نفر ازمردم‌مسلمان آمل در پایان نماز عید فطر درحالیکه پیشاپیش آنها گروهی ازعلماو روحانیون حرکت می‌کردند به یك راه‌پیمائی عظیم پرداختند.

انبوه جمعیت که‌ازمسجد «حاج‌علی‌کوچک»، خارج‌شده بودند درصفوف منظم در خیابانها به حرکت درآمدند ضمن‌اینکه در سراسر مسیر خود کاملا ساکت و آرام بودند و حتی با یکدیگرنیز صحبت نمی‌کردند در راه - پیمائی بزرگ‌آمل گروهزیادی از زنان درحالیکه تعدادی‌از آنها کودکان شیرخوارشان را در آغوش داشتند دیده میشدند.

شرکت‌کنندگان در راه - پیمائی شعارهائی را که‌اکثرا آیاتی از کلام‌الله مجید بود با خود حمل می‌کردند.

راه‌پیمایان آمل پس از عبور از خیابانهای«چاکسر» ، «مهدیه» ، «ششم بهمن» و «طالب‌آملی» در مرقد مطهر امامزاده ابراهیم اجتماع کردند و دقایقی بعد به راه‌پیمائی بزرگ خودپایان دادند.

شاهی : دعوت به‌آرامش

درپی سخنرانی یکی از روحانیون قم در مسجد سید محله معروف به‌مسجد «صبوری»، شاهی که طی‌آن از مردم خواسته شده بود صبح روز بعد (عید فطر) در یک پیاده‌روی بزرگ شرکت کنند ساعت ۱۰ و۳۰ دقیقه دیروز پس ازنماز عید هزاران نفر از مردم شاهی درحالیکه شعارهای مذهبی دردست داشتند از مسجد سیدمحله بسوی مرکز شهر حرکت کردند.

اینعده ضمن اجتماع در مسجدجامع شاهی‌قطعنامه‌ای را که قرائت شد با جملات «صحیح است» تائید کردند. در متن قطعنامه روحانیون، ضمن آنکه مردم به آرامش دعوت شده بودند خواست های اهالی نیز قید شده‌بود.

گرگان : صفوف منظم

ساعت ۱۱ صبح دیروز گروه کثیری از مردم شهرستان گرگان پس از پایان مراسم نماز عید فطر در صفوف فشرده و منظم درحالیکه شعارها و پلاکات هائی در دست داشتند مسیر خیابان پهلوی تا میدان شهرداری را با آرامش طی کردند.

در میدان شهرداری سخنرانان مذهبی ضمن محکوم ساختن هیات‌حاکمه مردم را به آرامش دعوت کردند.

انبوه جمعیت سپس در مسیر امامزاده عبداله به حرکت درآمد و بدون‌آنکه کوچکترین برخوردی با ماموران انتظامی پیش‌بیاید راه‌پیمائی بزرگ مردم‌گرگان به‌پایان رسید.

ساری : بازگشت دانشجویان

ساعت ده صبح دیروز حدود ۵ هزار نفر ازمردم ساری پس از نماز عیدفطر از مسجد جامع خارج‌شدند و در صفوف منظم درحالیکه شعارها و نیز عکسهائی از حضرت آیت‌الله‌العظمی‌خمینی حمل می‌کردند از خیابان‌شاه به حرکت درآمدند . انبوه جمعیت یکپارچه فریاد می زدند : آزادی ، استقلال ، حکومت اسلامی ...

ما آزادی زندانیان سیاسی را میخواهیم . مردم بپا خیزید ، ایران فلسطین شده است . درود بر محمد ، درود بر خمینی. روحانیان ... دانشجویان پیوندتان مبارک .

درمیدان شهرداری‌ساری محمد فروزانی وکیل‌پایه‌یک دادگستری به سخنرانی پرداخت . وی ضمن‌اشاره به آیاتی از کلام‌الله مجید از سوی شرکت‌کنندگان در راه‌پیمائی اجرای کامل قانون اساسی را خواستار شد . جمعیت سپس در مسیر خیابان «نادری» به حرکت درآمد . در میدان «ساعت» نیز محمد فروزانی بار دیگر به سخنرانی پرداخت و گفت :

- ما میخواهیم شکاف و تبعیض بین زندگی کارمند و کارگر ساده‌ای که اکثریت مردم مسلمان را تشکیل میدهند و دوهزار تومان حقوق می‌گیرند و اقلیتی که کلفت فیلیپینی‌را با حقوق ماهانه ۵ هزار تومان استخدام می‌کنند ازبین برود.

چرا کارمند ساده ایرانی دو هزار تومان حقوق می گیرد و کلفت خارجی ۵هزار تومان ؟

یکی از روحانیون‌ساری نیز در این محل به‌سخنرانی پرداخت و تامین آزادی در کلیه شئون زندگی مردم را خواستار شد.

لنگرود : آزادی قلم

ساعت ۷ صبح دیروزدر پایان مراسم نماز عید فطر حدود ۵ هزار نفر از مردم لنگرود همراه با علما و روحانیان در نهایت ارامش از مسجد جامع خارج‌شدند و بسوی مسجد «امینی»به حرکت درآمدند .

آقای «شمس» یکی از روحانیان لنگرود در مسجد امینی به سخنرانی پرداخت و از دولت تقاضا کرد آزادی را برای قلم و دیگر زمینه های اجتماعی محترم بشمارد .

پس از این سخنرانی در حالیکه ماموران انتظامی مراقب اوضاع بودند مردم متفرق شدند .

چند نفر که بین جمعیت قصد داشتند متوسل به خشونت بشوند توسط بقیه مردم به آرامش دعوت‌شدند و آرام گرفتند .

قزوین : خشونت وپاسخ خشونت

در پی سه روز ناامنی در شهر قزوین که منجربه مرگ یک نفر ومجروح‌شدن عده دیگری شد ساعت ۷ صبح دیروز متجاوز از ده هزار نفر از مردم قزوین پس از نمازعیدفطردرمسجد شاه در حالی که عکسی از حضرت‌آیت‌اله‌العظمی‌خمینی را روی یک پرچم سبز رنگ چسبانده‌بودند و پیشاپیش خود حمل می‌کردند در خیابان ها به راه افتادند .

تظاهرکنندگان به آرامی خیابان « مولوی» را طی کردند و به مسجد«صالحیه» رفتند .

در این محل گروه کثیر دیگری‌به راه‌پیمایان‌پیوستند و به پیاده روی در خیابان های تهران قدیم ، سلامگاه شاهرضای قدیم ، فلکه میدانگاه ،دارایی،شهرداری وچند خیابان‌دیگرپرداختند.

ماموران انتظامی‌و افراد لشگر ۱۶ زرهی که‌ازپریشب بصورت زوج (یک پلیس و یک سرباز) شهر را در کنترل شدید خود داشتند در حالیکه چند کامیون و اتومبیل حامل افراد ضد شورش و خودرو های اتش نشانی در پشت سر تظاهر کنندگان به آرامی حرکت می‌کرد مدام بوسیله بلندگو مردم را به آرامش دعوت و اخطار می‌کردند اگر تظاهرات با خشونت توام شود تظاهر کنندگان با واکنش‌شدیدماموران‌مواجه خواهند شد .

راه‌پیمایان که سراسر خیابان قزوین را بدون‌سرو صدا و دادن شعار پیموده بودند باردیگر به مسجدشاه بازگشتند تا در مراسم نماز جماعت‌ظهر شرکت کنند در پی ۳ روز تعطیل بازار و اکثر مغازه های شهر قزوین از بعد از ظهر روز یکشنبه چهارسینمای این شهر نیز دست از کار کشیدند وکلیه پلاکات‌فیلمهایشان‌جمع‌آوری شد .

دیروزقزوین‌پس‌ازراه‌پیمائی بزرگ مردم به‌نحوبیسابقه‌ای خلوت شد .

شوشتر : شایعه مسمومیت آب

مردم شوشتر عیدفطررا برگزار کردند و در مساجد و تکایا در مجلس یادبود جوانی که در تظاهرات اخیر کشته‌شد شرکت‌کردند.

از ساعت ۸ پریشب‌کلیه مغازه داران شوشتر محل کسب خود راتعطیل و بر سردر مغازه‌ها پرچم سیاه نصب کردند.

از بامداد دیروز مردم در مسجد «شیخ علی» و همچنین در خیابان «شاهپور» به یاد اکبر شکونیا قربانی حوادث اخیر شوشتر به سوکواری پرداختند.

حجت‌الاسلام سید حسن‌مرعشی طی سخنانی مردم رابه آرامش ورعایت نظم دعوت کرد و جمعیت حاضر برای سلامتی حضرت آیت‌الله‌العظمی خمینی صلوات فرستادند.

مسجد وکلیه نقاط شهر شوشتر دیروززیر نظرماموران پلیس وارتش قرار داشت.

دیشب نیز گروه کثیری از شوشتریها در مجلس یادبودی که در بخش «گتوند» مسجد سلیمان برپا شد شرکت کردند . محمد اعتصامی جوان ۱۷ ساله‌ای که در وقایع‌چهارشنبه گذشته شوشتر هدف گلوله قرار گرفته و مجروح شده بود، پس از بهبودی از بیمارستان سوانح مرخص‌شد.

دیروز در شوشتر شایع‌شد آب آشامیدنی شهر توسط‌چند نفر مسموم شده است.

مردم بمدت دو ساعت ازآب استفاده نکردند اما سازمان‌آب به‌انبوه مراجعین و نیزتلفنهایی که شد اظهار داشت منابع آب تحت کنترل شدید و دقیق ماموران قرار دارد و شایعات صحت ندارد.

مردم پس از دو ساعت از آب استفاده کردند.

اراك : خواستهای دوازده‌گانه

صبح دیروز، مردم اراک‌پس از نماز عید فطر در مسجد«حاج تقی‌خان»،دوازده موردخواست های خود را اعلام کردند.

اینعده پس از سخنرانی‌یکی از روحانیان قصد برپائی تظاهرات را داشتند که ازآنها خواسته شد تا آرامش خود را حفظ کنند.

شرکت کنندگان در صورتی حاضر شدند آرام بگیرند که خواستهای آنان منوان و اجرا شود.

این عده پس از اعلام‌خواست های ۱۲ موردی آنها، آرام شدند و به‌خانه‌های خود رفتند.

بیرجند : شعار های‌ضد دولتی

ساعت ۷ صبح دیروز گروه کثیری از مردم بیرجند درحالی که شعارهای ضد دولتی می‌دادند در خیابانهای شهربراه افتادند اینعده از خیابان«رحیم آباد» بطرف میدان کورش حرکت کردند و در این محل توسط ماموران انتظامی‌متفرق شدند.

تظاهرات بیرجند تا ساعت ۱۰و۳۰ دقیقه صبح دیروز ادامه داشت.

شیراز پیاده‌روی ۱۵۰ هزار نفری

۱۵۰ هزار نفر از مردم‌شیراز پس از نماز عید فطر درحالیکه شعارهای مختلفی با خودحمل می‌کردند در صفوف منظم از کلیه قسمت‌های مختلف شهر بطرف مسجد جامع راه‌افتادند.

انبوه عظیم مردم شیراز در داخل مسجد و صحن مطهر حضرت شاهچراغ (ع) اجتماع کردند و به سخنان حضرت آیت‌اله سید عبدالحسین‌دستغیب گوش فرا دادند.

پس ازآن جمعیت در حالیکه متجاوز از دویست پلاکات و عکسهای متعدد از حضرت آیت‌الله‌العظمی خمینی حمل می‌کردند وبیش از ۵۰ روحانی پیشاپیش آنها قرار داشتند ، از حرم مطهرحضرت شاهچراغ (ع) خارج شدند و بطرف شهر حرکت کردند.

دیروز بمناسبت راه پیمایی بزرگ شیرازیها کلیه منازه‌ها تعطیل و عبور و مرور در مسیر حرکت ۱۵۰ هزار زن‌و مرد ممنوع اعلام شده بود.

این مسیر عبارت بود از خیابانهای احمدی، سراسر لطفعلیخان زند ، فلکه ششم بهمن، چهار راه دروازه‌سعدی میدان مولا، آقاباباخان ،بازار وکیل، میدان شهرداری ،چهار راه زند، سراسر خیابان زند ، فلکه استانداری، خیابان مشیر فاطمی، چهار راه پمپ بنزین، چهارراه خیرات، سه‌راه‌انوری، چهارراه مشیر.

خیابان قاآن کهنه ،دروازه، کازرون ،فلکه شاهزاده قاسم و سر دوزک.

این عده در فلکه شاهزاده قاسم که همزمان با اذان ظهر بود، پس از گفتن الله‌اکبرهای متوالی، شروع به دادن شعار های ضد دولتی ونیز شعارهای مذهبی کردند و پس‌از آن‌وارد شدن به حرم مطهر حضرت شاهچراغ (ع) و مسجد جامع به تظاهرات و دادن شعارهای خود همراه‌با سینه زدن‌بشدت ادامه دادند بطوریکه چند نفر از تظاهرکنندگان در مسجد جامع بیهوش شدند و دروسط مسجد بر زمین افتادند.

تظاهرات دیروز شیراز در حدود ۳ونیم ساعت بطول انجامید و طول صفوف تظاهر کنندگان بیش از ۵ کیلو متر بود.

در تظاهرات آرام دیروز هیچگونه برخوردی‌بین مردم و مامورین رخ نداد و تظاهر کنندگان با آرامش کامل مسیر خود را پیمودند.

دیروز خبرنگار ، فیلمبردار وگزارشگر «بی.بی.سی» لندن و چند گزارشگر بلژیکی از تظاهرات وبرگزاری نماز عید فطر مردم شیراز فیلم وگزارش تهیه کردند.

سبزوار : تظاهرات آرام

ساعت ۸و۳۰ دقیقه صبح دیروز پس از انجام نماز عید فطر در مسجد جامع سبزوار یکی از روحانیون بنام آقای «سخنور» طی بیاناتی مردم را به‌آرامش دعوت کرد.

حدود دوهزار نفر ازشرکت کنندگان در این مجلس پس‌از خروج از مسجد در حالیکه عکسهای حضرت آیت‌الله‌العظمی خمینی را در دست داشتند در مسیر خیابان «بیهق» به‌حرکت درآمدند.

این عده ضمن دادن شعار های مذهبی و فرستادن درود برای آیت‌الله‌العظمی خمینی از مقابل مسجد پامنار وشهربانی سبزوار گذشتند وپس از عبور از میدان ششم بهمن در مقابل ورزشگاه پهلوی با دخالت پلیس متفرق شدند و به خانه هایشان رفتند.

خمین : یك کشته و ۲ زخمی

دیروز، در پایان نماز عید فطر، گروهی در خیابانهای خمین، تظاهرات آرامی براه انداختند.

ماموران انتظامی ، درپایان تظاهرات، به سوی چند نفرکه شعار میدادند، تیراندازی‌کردند ودر نتیجه ۳ نفر مجروح‌شدند.

درپی‌تیراندازی ماموران،تظاهر کنندگان باپرتاب سنگ ،شیشه های بانک ملی را شکستند.

مجروحان تظاهرات خمین، در بیمارستان «پهلوی» اراك بستری شده‌اند.

آخرین گزارش رسیده از اراک حاکی است که علیرضا سرمدی کارمند شیروخورشید سرخ خمین یکی از مجروحان تظاهرات خمین در بیمارستان درگذشت و حال دونفر دیگراز آنها که غلامعباس خانجانی ۲۴ ساله کشاورز و محمد رضا آشتیانی ۱۴ ساله (دانش‌آموز) نام دارند، رضایتبخش‌نیست.

فسا : ٦ مجروح

فسا - صبح دیروز پس‌از نماز عید فطر عده‌ای حدود پنج هزار نفر از مردم فسا در خیابان های این شهرراه افتادند و دست به تظاهرات زدند .

هنگامیکه تظاهر کنندگان سرگرم دادن شعار های ضد دولتی بودند بین آن ها و ماموران ، درگیری بوجود آمد .

ماموران برای متفرق ساختن تظاهرکنندگان تیر - اندازی کردند که ٦ نفر از تظاهرکنندگان براثر شلیک گلوله بشدت مجروح شدند و ۳ نفر از انهابه‌بیمارستان های شیراز انتقال یافتند.

تبریز : در آرامش

تبریز - ساعت ۲ بعد از ظهر دیروز گروهی ازمردم تبریز در چندین‌دسته‌مختلف از مقابل « باغ گلستان»،این شهر دست‌به‌راه پیمایی‌زدند.

ماموران انتظامی تظاهر کنندگان را در خیابان «چهارم اردیبهشت» متفرق کردند .

تا غروب دیروزتظاهرات دیگری در تبریز روی‌نداد و از نخستین ساعات بامداد ماموران پلیس و نیروی انتظامی با چندین ارابه‌زره پوش و چند دستگاه‌کامیون در پشت باغ گلستان و میدان ارک مستقر شدند .

در تظاهرات دو روز گذشته تبریز یک دست سرهنگ بصیریان‌رئیس‌اداره راهنمایی و رانندگی براثر پرتاب سنگ و پاره اجر شکست .

در دیگر شهر های آذربایجان

بناب - صبح دیروز یک به ۳ هزار زن ومرد در حالیکه چوب‌وچماق بدست داشتند در خیابان های بناب براه افتادند و دست به تظاهرات زدند .

راه‌پیمایی در میاندوآب

میاندو اب - درمیاندو آب نیز پس از گزاردن نماز عید فطر توسط حضرت‌ایت‌الله العظمی سید محمد وحیدی اجتماع کنندگان در مسجد با دادن شعار های زنده‌باد خمینی و زنده‌باد ازادی ، پشت‌سر حضرت ایت‌الله العظمی سید محمد وحیدی در خیابان های این‌شهربراه افتادند و به پیاده‌روی و تظاهرات ارام پرداختند .

تظاهرکنندگان پس از ساعتی بدون هیچ نوع برخوردی با ماموران‌متفرق شدند .

شکستن شیشه‌ها

اردبیل-دیروز در اردبیل بخاطر کشته شدن «بهروز یحیوی » در تظاهرات چند روز گذشته این شهر ، تظاهراتی برپا شد .

بیش از ۵ هزار نفر پس از خروج از مسجد «میرزرگر» در خیابان هابه‌پیاده‌روی پرداختند و پس از مدتی متفرق شدند .

همچنین ٦ هزار نفر از جوانان اردبیل بخاطرمرگ «بهروز یحیوی» در خیابان های‌اردبیل براه افتادند و شیشه های چند شعبه بانک در خیابان های شاه‌وپهلوی را شکستند .

تظاهرکنندگان با دخالت ماموران متفرق شدند.

خوی - گروهی ازمردم خوی صبح دیروز دست به تظاهرات زدند و ضمن‌دادن شعارهای ضد دولتی شیشه شعب بانکهای ایرانشهر ، تهران ، سپه ، صادرات ، و بازرگانی را شکستند.

اهواز:راه پیمایی‌طولانی

اهواز - یکصد هزار اهوازی درحالیکه‌پلاکاتهائی توسط جوانان دختر وپسر حمل می‌شد در خیابانهای این شهر به یک راهپیمائی بزرگ پرداختند.

راهپیمائی بزرگ مردم اهواز از مسجد طالب‌زاده آغاز شد و تظاهرکنندگان پس از عبور از چند خیابان این شهر سرانجام به این مسجد بازگشتند.

بامداد دیروز پس از گزاردن نماز عید فطر ، دو هزار نفر درحالیکه شعار های پارچه‌ای وعکسهائی‌از حضرت آیت‌اله‌العظمی‌خمینی و پلاکاتهائی که روی آن صفحات اول فوق‌العاده روزنامه اطلاعات نصب‌شده بود، در دست داشتند از مسجد «طالب‌زاده» پس از سخنرانی یکی از وعاظ مبنی بر برقراری حکومت اسلامی و ریشه‌کن کردن ظلم و ستم ، خارج شدند.

این عده با تلاوت قرآن مجید و فرستادن صلوات و دادن شعار به نفع‌حضرت آیت‌الله العظمی خمینی و «الله‌اکبر» گویان درخیابان «باغ‌شیخ» براه افتادند.

تظاهرکنندگان سپس از مسیر چند خیابان گذشتند در این مدت تعداد تظاهر کنندگان به بیش از یکصد هزار تن رسید که درصفوف منظم بمدت ۵ ساعت به پیاده‌روی پرداختند و در پیشاپیش آنها چند تن از روحانیون اهواز نیزحرکت می‌کردند و بابلندگو بمردم توصیه می‌کردند که بدستور مراجع تقلید آرامش راحفظ نموده و دست به خشونت نزنند .

تظاهرکنندگان که به یاد شهدا از برگزاری عید فطر خودداری کرده بودند در طول مسیر می‌گفتند : عید ما روزی بود که از ظلم آثاری نبود.

تظاهرکنندگان همچنین شعارهایی چون :

«شیعه به ما ملحق شو - برادرت شهید شد - مردان حق زندانند - یا کشته در میدانند » می‌دادند.

ماموران راهنمائی و رانندگی نیز پیشاپیش‌جمعیت در حرکت‌بودند و درفاصله دورتر ماموران انتظامی مراقب تظاهرکنندگان‌بودند.

در چهارراه «پهلوی»یکی از روحانیون ضمن دعوت کردن مردم به آرامش، متن اعلامیه حضرت آیت‌الله العظمی خمینی را برای جمعیت قرائت کرد.

تظاهرکنندگان سپس به مسجد طالبزاده بازگشتند و بدون هیچ برخوردی متفرق شدند.

در گالیکش

دیروز بعد از انجام نماز عید فطر که بوسیله یکی از علما، از ساعت ۸ صبح در «مسجد جامع» گالیکش برگزار شد و تا ساعت ۱۱ صبح ادامه داشت ، حدود بیش از ۳ هزار نفر دست به تظاهرات زدند . این‌عده که شعارهای مذهبی میدادند و پی‌درپی برای آیت‌الله العظمی خمینی صلوات می فرستادند پرچمهائی باخود حمل می‌کردند که این‌کلمات برروی‌آنها بچشم میخورد.

آزادی زندانیان سیاسی، بازگشت تبعید شدگان به وطن، آزادی‌قلم‌و اجتماعات.

این عده رو به خیابان «پهلوی» گالیکش راه‌پیمائی نموده و دوباره به مسجد بازگشتند و در مسجد به نوحه‌سرائی و سینه‌زنی پرداختند .

خرم‌آباد : تظاهرات ٤ ساعته

صبح دیروز ، پس ازپایان مراسم نماز عید فطر، حضرت آیت‌الله‌حاج‌سیدحسین‌جزیری در مسجد «صحب‌الزمان »خرم آباد بالای منبر رفتند و ضمن سخنرانی در باره سیاست‌دولت و خواستهای جامعه روحانیت خواستار آزادی‌۵تن‌ازروحانیون خرم‌آباد شدند.

درپی سخنرانی ایشان ، جمعیتی که حدود ۱۰ هزارنفر بودند، در خیابانهای‌شهر براه افتادند و به‌گورستان شهر رفتند.

این عده برسر مزار دونفر از کشته شدگان تظاهرات‌اخیر خرم‌آباد اجتماع کردند و برای آنها فاتحه خواندند.

سپس تظاهر کنندگان در حالیکه شعار میدادند، به‌سوی خیابان «ششم بهمن» براه افتادند و به مسجد « ملوی » رفتند. آنها بار دیگر ازمسجد بیرون آمدند و در خیابان پهلوی و چهار راه پهلوی ، شیشه‌های بانکها، فروشگاهها وموسسه ها را شکستند . در سه راه «شاه بختی» ماموران پلیس تظاهر کنندگان‌رامتفرق کردند.

تظاهرات خرم‌آباد حدود ٤ ساعت ادامه داشت ولی بدون درگیری با پلیس،پایان‌یافت.

در جریان تظاهرات دیروز خرم‌آباد، شیشه‌های ۳ شعبه بانك صادرات و بانك‌بازرگانی - بانك عمران - بانك تهران و دوشعبه بانك ملی، مجتمع گوشت، مرکزبهداری‌وبهزیستی واداره کار شکست.

گروهی قصد داشتند سینما «رنگین کمان» خرم‌آباد را به آتش بکشند که با تیراندازی ماموران گریختند.

کرج:۲ کشته

کرج- صبح دیروز ۵۰هزار تن ازمردم کرج‌پس ازگزاردن نماز عید فطر در خیابانهای‌این شهر براه افتادند و دست به تظاهرات زدند.

تظاهر کنندگان‌در یك‌پیاده روی آرام حضرت آیت‌الله العظمی حاج‌سیدحسن طباطبایی قمی، ونیز آیت‌الله زنبلی را روی دست گرفتند و به دادن شعار های مذهبی پرداختند.

تظاهرات تا ساعت ۱۱ و نیم‌ادامه‌داشت‌وتظاهرکنندگان بدون دخالت ماموران متفرق شدند. ساعت یك ونیم بعداز ظهر دیروز مجددا تظاهرات دامنه‌دری که در آن ۳ هزار جوان و نوجوان شرکت‌داشتند برپا شد.

تظاهر کنندگان از مقابل فرمانداری کرج‌حرکت کردند وطی آن شیشه‌های سینما آتلانتیك ، بانك صادرات ، بانك ملی ، بانك مرکزی ، بانك مرکزی صادرات ، سینما کاج ، بانك پارس راشکستند و دو مشروبفروشی را به‌آتش کشیدند. دراین هنگام‌ماموران پلیس و ارتش دخالت کردند و تظاهرکنندگان بامنك‌شیشه های یك کامیون ارتشی را شکستند وبین‌تظاهر کنندگان و ماموران‌درگیری بوجودآمد.

در تظاهرات دیروز کرج ۲ نفر از تظاهر کنندگان کشته شدند و عده‌ای آسیب دیدند. عده‌ای از تظاهر کنندگان توسط ماموران دستگیرشدند.

آبادان :در سکوت‌محض

دیروز در پایان مراسم‌نماز مخصوص عیدفطردر چندمسجد برای سلامت حضرت آیت لله العظمی خمینی دعا شد ومردم در پایان نماز باترتیب خاصی و در آرامش و سکوت، راهی خانه‌هایشان شدند .

ایلام: ٥ کشته

ساعت ۹ صبح دیروز ، حدود ۵ هزار نفر پس از پایان‌مراسم نماز عید فطر، از مسجد جامع ایلام‌بیرون آمدند و تظاهرات گسترده‌ای در خیابان های‌این شهر، براه انداختند.

تظاهرکنندگان ،ابتدا شیشه های دادگستری رادر خیابان «واسطی»، چهارراه برق- شکستند و سپس به سوی خیابان«خیام» این شهر بحرکت درآمدند و شیشه های خانه فرهنگیان و بانک ملی را شکستند.

ماموران انتظامی برای پراکنده کردن تظاهر کنندگان شروع به تیراندازی کردندو زدوخوردشدیدی بین تظاهر- کنندگان و ماموران ،درگرفت که‌درنتیجه سه نفر از تظاهر کنندگان ، به اسامی : امیر پورصفر ۲۵ ساله ، کارمند وزارت دارایی،شیرزادعبداللهی ۴۵ساله‌و اسد شیرخانی‌نگهبان ۲۸ ساله نیروگاه برق ایلام و دو نفر از ماموران پلیس (پاسبان) بنامهای‌موسی‌رحیمی وحشمت نظر بیگی کشته شدند و ۳ مامور پلیس دیگر به اسامی ناصری، مرشدی و رحیمی مجروح شدند.

کرمانشاه : راه‌پیمایی آرام

کرمانشاه - صبح دیروز هزاران زن و مرد کرمانشاهی پس از گذاردن نماز عید فطر، در خیابانهای این شهر دست به تظاهرات زدند.

تظاهر کنندگان در حالیکه پلاکاتهایی توسط زنانی که روبنده به چهره داشتند حمل می شد ، از خیابان های این شهر بطور آرام حرکت‌کرده وبه مسجد جامع رفتند.

روحانیون از مردم خواستند تاآرامش خودرا حفظ کنند.

در کرمانشاه هیچگونه‌درگیری بین مردم و ماموران بوجود نیامد.

بهشهر : تظاهرات آرام

پس از برگزاری نمازعید فطر در مسجد جامع بهشهر حدود دو هزار زن و مرد بادادن شعار های مذهبی از مسجدبیرون‌آمدند و درخیابان های‌پهلوی و محمد رضاشاه، براه افتادند.

راه‌پیمایی تظاهر کنندگان درخیابان‌های‌بهشهر بمدت دو ساعت‌ادامه داشت و سرانجام بدون هیچگونه درگیری‌باپلیس متفرق شدند.

این عده با گفتن لااله‌الاالله وفرستادن صلوات ، آزادی زندانیان سیاسی و اجرای قانون اساسی را خواستار شدند.

یزد: راه‌پیمایی ۵۰هزار نفری

دیروز بعد از انجام نماز عید فطر در مساجد شهر یزد حدود ۵۰ هزار نفر از اهالی این شهر در یک تظاهرات وسیع و آرام ، به راه‌پیمایی پرداختند.

دیروز صبح در مسجد «روضه محمدیه» یزد باحضور حضرت «آیت‌الله صدوقی» و عده‌کثیری از مردم و همچنین در سایر مساجد یزد مراسم نماز عید فطر انجام شد ، مردم پس از انجام نماز در مساجد مختلف شهر به اتفاق امام جماعت‌خود گروه‌گروه به نماز گزاران مسجد «روضه محمدیه» پیوستند و بعد از سخنرانی‌یکی‌از وعاظ یزد از ساعت‌ده و نیم تادوازده صبح حدود بیش از ۵۰ هزار نفر از مسجد « روضه محمدیه » به اتفاق «آیت‌الله صدوقی»و عده‌ای دیگر ازروحانیون یزد در خیابانهای پهلوی، ثریا و شهربانی یزد که جمعا حدود چهار کیلو متر است بطور منظم و بدون دخالت ماموران انتظامی با دادن شعار های مذهبی راهپیمائی کردند.

کازرون : تظاهرات۵۰۰ نفری

کازرون - بیش از ۵۰۰ نفر از مردم کازرون پس‌از شرکت در مجلس وعظ در «مسجد نو» ، این شهر به بیرون از مسجد ریختند و دست به تظاهرات زدند.

تظاهرکنندگان در میدان شاه اجتماع کردند و در حالیکه شعارمیدادند به‌طرف خیابانهای «پهلوی» و «حضرتی» براه افتادند.

پخش اعلامیه

اراک - ساعت ۳ بعد از ظهر یکشنبه یکهزار نفر از مردم اراک دست به‌تظاهرات زدند و به دادن شعار پرداختند.

این عده پس از برگزاری نماز جماعت و خروج از مسجد «حاج تقی‌خان» در خیابان «محسنی» اراک‌دست به تظاهرات زدند .

تظاهرکنندگان درحالیکه افراد پلیس مراقب آنها بودند به‌راهپیمائی پرداختند و پس ازطی۲۰۰ مترعده‌ای از آنها متفرق شدند .

گروهی دیگر از تظاهر کنندگان بصورت آرام به طرف مسجد «حاج‌آقاصابر» واقع در خیابان «شاهپور» براه افتادند و در مجلس سخنرانی که در این مسجد برپا شده بود شرکت‌کردند.

در پایان سخنرانی ، شرکت‌کنندگان در مجلس‌در محوطه مسجد شروع به دادن شعار کردند.

در این میان تعدادی نوجوان بین مردان ، و تعدادی دختر بین زنان اعلامیه‌هایی پخش کردند.

اینعده پس از ساعتی متفرق شدند.

زدوخورد مردم‌باماموران

همدان - بعد از ظهر یکشنبه در چند نقطه‌همدان تظاهراتی برپا شد و طی‌آن تظاهرکنندگان با ماموران به زدوخورد پرداختند و چند نفر مجروح شدند.

تظاهرات در چند نقطه همدان ازجمله‌میدان‌پهلوی، مسجد پیغمبر و چاپارخانه برپا شد و ماموران انتظامی برای متفرق ساختن تظاهر- کنندگان مداخله کردند.

بین تظاهرکنندگان که چوب و چماق و سنگ بهمراه داشتند ، و ماموران درگیری‌بوجود‌آمد وچندتن از تظاهرکنندگان آسیب دیدند .

تظاهرات همدان بصورت پراکنده تا ساعت ٦ بعد از ظهر همچنان ادامه داشت و شهر همدان زیر نظر ماموران انتظامی و افراد ارتش کنترل میشد.

۵نفر دستگیر شدند

شهری - ساعت ۱۰ یکشنبه شب پس ازسخنرانی گوینده‌ای بنام اسدی در مسجد «سلیمان» شهری ، شرکت‌کنندگان که بیش از ۲ هزار نفر بودند دست‌به تظاهرات زدند.

تظاهرکنندگان پس از خروج از مسجد در خیابان های سیمان و دولت‌آباد براه افتادند و شیشه‌های بانک صادرات شعبه سیمان را شکستند و با دیلم در آهنی این بانک را ازجا کندند.

تظاهرکنندگان همچنین شیشه‌های کامیون زباله‌کش شهرداری را که در حال حمل زباله بود شکستند.

تظاهرکنندگان با شلیک تیرهای هوائی ماموران کلانتری شهرری متفرق‌شدند و ماموران ۵ نفر از تظاهر کنندگان را دستگیر کردند.

اینعده که داودعزیزخانی ۲۱ساله- عبدالحسین گلگو ۱۶ساله - مصطفی یعقوبی ۱۷ ساله - حسین آشنا ۲۴ ساله - و سید محمد هاشم‌آبادی ۲۲ ساله هستند با پرونده تنظیمی تحویل مقامات قضائی شدند.

تظاهرات ۳۰ هزارنفری

شیراز - ۳۰ هزار تن‌از مردم شیراز روز یکشنبه دست به تظاهرات آرام زدند.

۲۰ هزار نفر از شرکت کنندگان در مسجد جامع شیراز پس از سخنرانی حضرت آیت‌الله سید عبدالحسین دستغیب در صفوف منظم و درحالیکه چند تن از روحانیون در جلوی آنها حرکت می‌کردند به پیاده‌روی پرداختند .

تظاهرکنندگان در خیابان احمدی ، سه‌راه پهلوی و نمازی ، چهارراه مشیر و خیابان‌داریوش به‌پیاده‌روی پرداختند و ۱۰ هزار نفر دیگر نیز به آنها پیوستند.

عده‌ای از تظاهرکنندگان در خیابان داریوش وارد مسجد «ولی عصر» که‌مراسم چهلم حضرت آیت‌الله سید محمد جعفر طاهری برپا بود شدند و بقیه درخیابان «داریوش» روی زمین نشستند.

در این مسجد حضرت آیت‌الله سید مجدالدین مصباحی سخنرانی کرد و پس از اتمام مراسم مردم به آرامی به منازل خود رفتند.

تظاهرات با نواختن‌سنج

بهبهان - ۲ هزار دختر درحالیکه پرچم و سنج بهمراه داشتند روز یکشنبه در خیابانهای این‌شهر براه افتادند.

اینعده با زدن سنج و تکان دادن پرچمها به‌دادن شعارهای ضد دولتی پرداختند.

در تعدادی از شهرها ، تظاهرکنندگان خطاب به‌نیرو های انتظامی می‌گفتند : ما باهم برادریم ، برادرکشی... عید ما عزا شده ، سربازان هم برادران ما هستند.

مجله دنیای ورزش شنبه‌ها منتشر میشود

شرکت ملی صنایع پتروشیمی

آگهی استخدام

شرکت ملی صنایع پتروشیمی جهت تکمیل کادر کارگری شرکت سهامی پتروشیمی آبادان در کارخانه پولیکای کرج‌واقع در شهر صنعتی کرج به تعدادی کارگرمرد نیازمند است .

شرایط :

۱- متدین بیکی از ادیان اسلام- مسیحی - کلیمی - زرتشتی
۲- حداکثر سن ٤٠ سال (متولدین سال ۱۳۱۷ به‌بعد)
۳- داشتن حداقل چهارم ابتدائی یا گواهی‌نامه پایان تحصیلات پیکار با بیسوادی
٤- داشتن تندرستی کامل طبق تشخیص بهداری صنعت نفت و پتروشیمی

افرادی که دارای سوابق کار دررشته های‌فنی‌بوده‌و در سنین‌کمتری باشند حق تقدم خواهند داشت.

داوطلبان واجد شرایط میتوانندبا در دست داشتن اصل‌وفتوکپی‌مدرك تحصیلی مدرك نظام وظیفه ،فتوکپی شناسنامه و چهار قطعه عکس همه روزه باستثنای ایام تعطل از ساعت۸ صبح تا یك بعداز ظهر از تاریخ شنبه ۱۸ر٦ر۱۳۵۷ تاپایان‌روزچهار شنبه ۲۹ر٦ر۱۳۵۷ جهت ثبت نام بنشانی های زیر مراجعه نمایند .

۱- کرج شهر صنعتی کرج -کارخانه پولیکا
۲- تهران - خیابان شاهرضا - کاخ شمالی کوچه احمدی شماره ۲ شرکت سهامی پتروشیمی آبادان

تاریخ مصاحبه در موقع ثبت نام‌اعلام خواهد شد .

چنانچه تعداد متقاضیان واجد شرایط بیش از تعداد مورد نیازباشد انتخاب افراد از طریق آزمایش‌بعمل خواهد آمد .

م‌الف ١٤٣٢٦

۸۱۰ م الف
۹ر٦ر۱۳۵۷

آگهی

شهرداری مرند درنظر دارد امتداد خیابان شیخ رفیعیان را طبق نقشه و فهرست ارزیابی مصوب انجمن شهر که ضمن شماره ۳۸۹٤ - ۱۸ر۵ر۱۳۵۷بتائید مقام فرمانداری شهرستان مرند رسیده است احداث نماید .

در اجرای مواد ۵و ٦ آئین‌نامه اجرائی تبصره ۲ ماده ۱٦ قانون نوسازی و عمران‌شهری بدینوسیله باطلاع صاحبان املاك واقع در مسیر خیابان مزبور میرساند . که برای انتقال مقدار الحاقی بخیابان واخذغرامت ملك خود بشهرداری مرند مراجعه فرمایند ضمنا باطلاع میرساند .

۱- طرح خیابان مزبور در اوایل پانزدهم مهرماه۱۳۵۷ شروع و ظرف یکماه خاتمه خواهد یافت .
۲- مهلت اعتراض از تاریخ نشر این‌آگهی تا دو ماه خواهد بود .
۳- اعتراض کنندگان می توانند اعتراض خود را با فتوکپی سند مالکیت همه روزه به استثنای ایام جمعه و تعطیل بدفتر شهرداری تسلیم ورسید اخذ نمایند .
٤- نقشه ولیست ارزیابی مصوبه درسالن شهرداری جهت ملاحظه عموم الصاق شده است.
۵- اعتراض کنندگان‌بایددرذیل اعتراض‌نامه نشانی کامل و روشن خود را قید نمایند .

شهردار مرند-صابونچی

اگرعازم لندن‌هستید ومحلی برای‌اقامت‌ندارید یااحیانا میخواهید به‌پزشك مراجعه کنیدو وقت‌قبلی‌نگرفته‌اید یامایلید خانه یاهتل بخرید ویاهرسرویس دیگری درلندن بخواهید رابینسون بشماکمك میکند تلفنهای رابینسون در تهران ۶۵۵۱۳۷ و۶۵۹۹۷۰ و۶۵۵۴۲۶ تلفن لندن ۷۲۴۱۳۳۰-۰۱

زنی که‌در خواب‌از شوهرش میترسید باجوانی رابطه‌نامشروع برقرار کرد

زن شوهردار با دوست پسر خود هنگام قدم زدن‌در خیابان توسط شوهرش دستگیر شد .

روز پنجشنبه گذشته مردی بنام «رمضانعلی»،ضمن شکایتی که به کلانتری ۱۷ تسلیم نمود مدعی شد که همسرش «عشرت» با داشتن یک فرزند با جوان ۲۳ ساله‌ای بنام «حسین» که تکنیسین برق یک شرکت خصوصی است رابطه نامشروع برقرار کرده و از دوماه و نیم قبل تاکنون به وی خیانت کرده است .

رمضانعلی در دادسرا به خبرنگار ما گفت : ما مدت دو سال پیش، باهم‌ازدواج کردیم و ثمره‌ازدواجمان‌یک دختر ۲ ساله بنام زینب می باشد . در کنار هم زندگی آرامی داشتیم‌تا اینکه دوماه و نیم پیش همسرم باجوانی بنام حسین آشنا شد. وقتی که حسین به زندگی ما راه پیدا کرد ، زندگی‌خانوادگی ما از هم پاشید . چندمرتبه به همسرم اعتراض کردم و به او گفتم که دست از کارهایش بردارد ، اما او به حرفهایم توجهی نکرد و هم ما در خیابان‌درباره‌طلاق گرفتن‌از رمضانعلی‌و ازدواج باهم صحبت می‌کردیم که ناگهان مامورین مارادستگیر کردند .

روز جمعه‌مامورین این سه نفر را با پرونده‌تنظیمی به دادسرای تهران انتقال دادند .

رمضانی بازپرس کشیک پس از مطالعه پرونده‌عشرت و حسین را به زندان‌موقت فرستاد و پرونده را برای تحقیقات بیشتر به کلانتری برگرداند .

در ثانی من از قیافه‌ات می ترسم . وقتی شبها تو را در خواب می‌بینم‌از وحشت از خواب می‌پرم .

رمضانعلی‌افزود :پریروز موقعی که از سرکار به‌خانه برگشتم آن دو رادرخیابان راه‌آهن دیدم که دست‌بدست هم درحال‌قدم زدن‌درخیابان بودند .بلافاصله ماموران کلانتری را از قضیه آگاه کردم و مامورین آن دو را دستگیر کردند .

عشرت به خبرنگار ما گفت : من از روز اول‌مایل نبودم که همسر رمضانعلی بشوم ، چون مرا به زور کتک و دعوا به همسری وی درآوردند . من هم چند مرتبه به وی گفتم که مرا طلاق بدهد اما او به‌حرفهایم توجهی نکرد ، تا اینکه با حسین آشنا شدم و آن روز هم ما در خیابان‌درباره‌طلاق گرفتن‌از رمضانعلی‌و ازدواج باهم صحبت می‌کردیم که ناگهان مامورین مارادستگیر کردند .

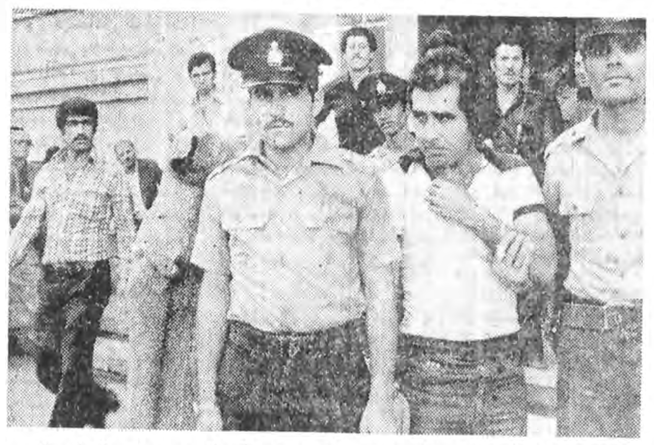

حسین درمیان ماموران‌و عشرت درسمت‌چپ درحالی که صورتش را با «چادر» پوشانده است مشاهده می شوند.

یک کارخانه‌مبل سازی در آتش سوخت

در یک آتش سوزی که بعد از ظهر روز پنجشنبه رخ داد یک کارخانه مبل سازی واقع در انتهای خیابان بابائیان سوخت و خاکستر شد .

جریان حادثه‌آتش‌سوزی در ساعت هفت و نوزده دقیقه بعد از ظهر به اداره آتش نشانی‌اطلاع داده‌شد، بلافاصله ماموران‌سه‌ایستگاه آتش‌نشانی برای اطفای حریق به محل اعزام شدند و برای مهارکردن‌آتش‌وارد عملیات شدند . ماموران سرانجام پس از دو ساعت تلاش آتش را بکلی‌خاموش کردند .

علت آتش سوزی بی‌احتیاطی کارگران‌کارخانه اعلام شد ، در این حادثه هیچگونه خسارت جانی به بار نیامده است ، هنوز از میزان خسارت مالی اطلاعی در دست نیست .

همچنین در چند نقطه تهران آتش سوزی جزئی نیز رخ داد که با دخالت سریع ماموران آتش‌نشانی قبل از گسترده شدن مهار شد .

۷سال حبس جنائی سزای جوانی که همکار خودرا کشت

قضات شعبه سوم دادگاه عالی جنائی جوانی را که همکار خودرا به قتل‌رسانده بود به ۷ سال‌حبس جنائی درجه یک محکوم کردند .

این جوان «علی حیدر نقدی‌پور»نام دارد. وی‌متهم بود در آبان ماه سال‌گذشته همکار خودرا که علی‌اصغر صفری نام داشت در یک نزاع خونین با یک پاره سنگ به قتل رسانده است.

بطوریکه‌در کیفرخواست پرونده آمده است . متهم‌به قتل پس از ارتکاب بزه توسط ماموران پاسگاه ژاندارمری مهرآباد شمالی دستگیر شد ، ماموران پس از تشکیل پرونده مقدماتی متهم به قتل را همراه پرونده به دادسرای تهران فرستادند .

بازپرس دادسرای تهران برای چگونگی وقوع جرم دست به تحقیقات‌دامنه‌داری زد و سرانجام علی‌حیدر را مجرم شناختو او راباتهام قتل بازداشت کرد. پرونده اتهامی علی‌حیدر پس از صدور قرار مجرمیت و کیفرخواست وسیله‌دادستان تهران که برای او تقاضای اعدام کرده بود ، به دفتر دادگاههای جنائی مرکز فرستاده شد . رسیدگی به پرونده اتهامی علی‌حیدر را قضات شعبه سوم دادگاه عالی جنائی عهده‌دارشدند .

صبح روز چهارشنبه قضات دادگاه «علی‌حیدر» را پای میز محاکمه‌فرا خواندند و پس از پرسش های مختلف در مورد حادثه قتل سرانجام با توجه به دلائل موجود در پرونده او را باتهام ایراد ضرب عمد منجر به فوت به ۷ سال حبس جنائی درجه یک و ۳۰۰ هزار ریال ضرر و زیان به شاکی خصوصی محکوم‌کردند

سقوط و مرگ

مرد ۳۰ ساله‌ای در اثر برق گرفتگی از بالای تیر چراغ برق سقوط کرد و کشته شد .

ساعت ده و سی دقیقه روز شنبه مردی به نام «غلامحسین هاشم‌آبادی» به علت قطع برق منزل مسکونیش واقع‌درمسعودیه برای تعمیر آن به بالای تیر چراغ برق رفت ولی ناگهان در اثر برق گرفتگی از بالای تیر سقوط کرد . بلافاصله اهالی محل غلامحسین را به بیمارستان بهادری انتقال دادند .

معالجات در مورد وی موثر واقع نشد و درنتیجه فوت‌شد.از طرف بیمارستان جسد متوفی‌برای تعیین علت مرگ به‌اداره‌پزشکی قانونی انتقال داده شد .

گمشده

سگ کوچک دوساله‌نژاد شیواوا رنگ بدن تمام مشکی- بالکه‌های زرد اطراف زیرچانه و وسط سینه و شکم ، موکوتاه وچسبیده، پوزه کشیده از یابنده تقاضا میشود باتلفنهای ۵ـ۸۶۹۱۷۴ تماس حاصل نموده و مژدگانی قابل توجهی دریافت نمایند .

آـ۱۴۳۴۹

یک نفر کشته‌و۶ نفر مجروح شدند

در اثر برخورد یک اتوبوس با دو اتومبیل سواری و موتورگازی در جاده کرج ۷ نفر کشته و مجروح شدند.

ساعت ۹ صبح روزشنبه به ماموران‌پاسگاه‌ژاندارمری مهرآباد شمالی اطلاع داده شد که در جاده مخصوص کرج در کیلومتره اتوبوس شماره ۷۴۵۶۸ - تهران به رانندگی «مختار کاظمپور» که از غرب بشرق درحرکت بود، با موتورسواری بنام «ابراهیم نامدار» که درهمان مسیر درحرکت بودبرخورد کرد. در اثر این تصادف موتور وانگون و موتور سوار مجروح شد. درهمین موقع اتوبوس بسمت‌چپ منحرف شدو با وانت‌شماره ۹۶۸۱۶ تهران به رانندگی «محمد جعفر خسروآبادی» که‌از سوی مقابل درحرکت بود برخورد کرد که راننده در دم کشته شد .

سه نفر از سرنشینان وانت بنام قاسم و حسین خسروآبادی وغلامرضاکاوه نیز بشدت مجروح شدند . در همان لحظه یک‌اتومبیل دوج سواری به شماره ۹۲۲۸۳ تهران - ب به رانندگی محمد علی‌نایب‌زاده با عقب اتوبوس و وانت برخوردکرد. راننده‌اتومبیل سواری و دو نفر از سرنشینان آن بنام حجت‌اله و رمضان مجروح شدند . ماموربن به محل حادثه رفتند و مجروحین‌راتوسط اتومبیلهای عبوری به بیمارستان شماره ۲ بیمه‌های اجتماعی انتقال دادند .

جسد متوفی نیز برای تعیین علت مرگ به اداره پزشکی قانونی فرستاده‌شد. ماموربن راننده اتوبوس را دستگیر کردند .

کارداان فنی‌پس‌از بررسی کامل در محل حادثه، علت اصلی را بی‌احتیاطی موتورسوارو همچنین‌تغییر مسیر غلط اتوبوس اعلام کرد .

دوسال زندان

صبح پریروز جوانی به اتهام حمل هروئین درشعبه اول جنائی بریاست‌اعتمادی محاکمه شد .

وی محمد رضا آشتیانی نام دارد و در تاریخ ۱۶ر۱ر۵۷ هنگامیکه ۱ر۳۰ گرم‌هروئین همراه داشت ، مورد سوء ظن‌ماموربن‌قرار گرفت .

در خصوص اتهام وی پرونده‌ای تنظیم و به شعبه اول جنائی مرکز فرستاده شد .

دادگاه پس‌از محاکمه‌وی را به ۲سال حبس‌جنحه‌ای و پرداخت ۳۰۰۰ ریال جزای نقدی محکوم کرد .

متهم بقتل‌مدیر کاباره افق‌طلائی زندانی‌شد

صالح عادلی

جوان ۲۱ ساله‌ای که به اتهام قتل مدیر کاباره افق طلائی در شاه‌آباد مشکین شهردستگیرشده بودتوسط بازپرس شعبه یک دادسرای تهران با قرار وثیقه یک میلیون تومان زندانی شد.

بامداد روز یکشنبه دهم اردیبهشت ماه سال جاری ایوب محمودی مدیر۵۰ساله کاباره افقطلائی به علت جراحات سختی که به وی وارد شده بود کشته شد . جریان حادثه بلافاصله‌به ماموران کلانتری ۹ تهران اطلاع داده شد وماموران برای دستگیری قاتل‌به‌تلاش پرداختند .

ماموران به هنگام‌بازرسی و تحقیق از محل کاباره متوجه شدند شخصی بنام صالح عادلی که در این کاباره به کار ظرفشوئی مشغول بود ناپدید شده است ، تحقیقات و جستجو برای یافتن صالح عادلی آغاز شد و سرانجام ۱۴ روز قبل صالح توسط ماموران ژاندارمری در شاه‌آباد مشکین‌شهردستگیر شد .

بدنبال دستگیری صالح پرونده‌ای در دادسرای مشکین‌شهر تشکیل شد .

صالح نزد بازپرس دادسرای مشکین شهر اتهام وارده را رد کرد و مدعی شد قتل توسط سه نفر انجام گرفته . چون محل وقوع جرم تهران است به دستور بازپرس دادسرای مشکین‌شهر ماموران متهم‌به قتل را به دادسرای تهران فرستادند .

صبح روز پنجشنبه‌صالح عادلی به دادسرای تهران رسید و بلافاصله بازپرس شعبه یک دادسرای تهران تحقیقات خود را در مورد این حادثه از متهم به قتل آغاز کرد .

متهم به قتل نزد بازپرس دادسرای تهران نیز اتهام وارده را رد کرد و نسبت به دستگیری خود توسط ماموران اعتراض کرد .

بازپرس دادسرای تهران پس از تحقیقات از صالح‌با صدور قرار یک میلیون تومان او را روانه زندان کرد. تحقیقات در این زمینه همچنان ادامه دارد .

چهاردستگاه جیپ نیسان

بسیار تمیز ، آماده بکار بفروش می رسد خریداران در موسسه اطلاعات ـ قسمت حمل و نقل‌تلفن ۳۲۸۲۶۶ـ از ساعت ۸ صبح‌الی ۶ بعد ازظهر به‌آقای ابراهیمی مراجعه فرمایند .

تبریکات

جناب آقای سعید پارسا
ریاست محترم اطاق‌اصناف پایتخت

انتصاب و انتخاب آنجناب را بریاست اطاق اصناف پایتخت صمیمانه تبریک عرض‌نموده‌موفقیت روزافزون‌آنجناب را از ایزد یکتا آرزومندیم.

حاج علی شمس‌آبادی (شمس آریا) رئیس اتحادیه صنف عطاران وسقط فروشان تهران

استاد ارجمند جناب آقای دکتر کاظم‌ودیعی

تبریکات صمیمانه خودرا بمناسبت انتخاب شایسته آنجناب بمقام وزارت کار وامور اجتماعی تقدیم داشته موفقیت حضرتعالی را همواره آرزو داریم.

گرگان دکتر کریم ،تصودلو وبانو فرشته یغمائی

جناب آقای مهندس امیر پرویز
وزیر محترم کشاورزی و عمران روستائی

انتصاب شایسته جنابعالی را صمیمانه تبریک میگویم.

گنبدکاوس ـ ازدر قهیم

تیمسار معظم سرلشگربازنشسته غلامحسین آقازاده

نیل به‌افتخار بازنشستگی را به‌آن تیمسار تبریک عرض نموده امید است در دوران بازنشستگی منشاء خدمات‌باشید.

مستوفی‌زاده

آـ۴۶۵۷

سرکار خانم‌مزارعی مدیرکل‌محبوب‌آموزش وپرورش استان گیلان

انتصاب بجا و شایسته آقای اکبر یوسفی ازفرهنگیان صدیق ولایق شاهدوست و میهن‌پرست‌را بسمت رئیس‌آموزش و پرورش منطقه خمام به آنجناب تبریک عرض می‌نماید.

رحیم‌آباد رودبصر- علی‌اکبر شاهرخی راد

تیمسار معظم سپهبد احمدعلی محققی

انتصاب شایسته جنابعالی را به‌فرماندهی ژاندارمری کل کشور صمیمانه تبریک عرض مینمائیم.

حسن‌ادیبی ـ سروان هوشنگ امیر مظاهری

۱ـ۱۴۳۷۲

جناب آقای‌مهندس امیر پرویز
وزیر محترم کشاورزی و عمران روستایی

انتصاب شایسته جنابعالی را تبریک عرض نموده ،موفقیت آن جناب را در راه خدمت به‌میهن‌مان آرزومندم.

دکتر علی‌امیر اعظمی

۱ـ۱۴۳۷۵

جناب آقای مهندس پرویز آوینی

انتخاب شایسته آنجناب را به مقام منیع وزارت آبادانی و مسکن و شهرسازی صمیمانه شادباش‌میگوئیم.

حاج علی اشرفی و بانو

آـ۱۴۴۷۳

جناب آقای مهندس پرویز آوینی

انتخاب شایسته آنجناب را به مقام منیع وزارت آبادانی و مسکن صمیمانه شادباش می‌گویم .

علی سلحشور

آـ۱۴۴۷۴

اطلاعیه‌سازمان‌سنجش آموزش‌کشور

درباره

تغییر تاریخ‌امتحان‌اعزام‌دانشجو بخارج‌از کشور

به مناسبت فاجعه سینما رکس آبادان و به منظور رعایت حال داوطلبان استان خوزستان تاریخ امتحان اعزام دانشجو به‌خارج از کشور از تاریخ ۲۸ر۶ر۵۷ به روز جمعه ۷ر۷ر۵۷ تغییر می یابدو مهلت ثبت نام نیز تا ۱۵ شهریور ماه ۵۷ تمدید می‌شود، کارت‌های‌ورودی روز پنجشنبه ۶ مهر ماه ۵۷ در محل هایی که بعدا اعلام خواهد شد توزیع می‌شود . م الف ۱۵۰۹۵

سازمان سنجش آموزش کشور

اطلاعیه‌اداره‌راهنمائی‌ورانندگی

درسال جاری باستثنای ۲۱ شعبه‌ممتاز وارزی‌کلیه شعب بانکملی درتهران نسبت بدریافت مالیات‌سالیانه اتومبیلها اقدام مینمایند.

بدینوسیله باطلاع همه دارندگان اتومبیل‌های سواری و سواری بیابانی (پلاك سفید) که در تهران شماره‌گذاری شده‌اند میرساند که باتوجه به سری پلاك برابر جدول زمان‌بندی زیر برای پرداخت مالیات به شعبه های مربوطه‌مراجعه و آرم مخصوص را که برنك زرد می‌باشد دریافت وبه شیشه اتومبیل الصاق نمایند عدم‌پرداخت مالیات و یا نصب نکردن آرم موجب تعقیب قانونی خواهد بود .

اتومبیلهای پلاك سری ع ـ ق ازاول تا پایان شهریورماه
اتومبیلهای پلاك سری ل ـ م از اول تا پایان مهرماه
اتومبیلهای پلاك سری هـ ۲۲ـ۲۴ از اول تا پایان آبانماه

دانشگاه بلوچستان

دانشکده‌دریانوردی‌وعلوم‌دریائی

آگهی دعوت برای مصاحبه
پذیرش دانشجو

ازداوطلبان ثبت نام در دانشگاه بلوچستان دعوت میشود که به ترتیب زیر برای انجام مصاحبه مراجعه نمایند .

۱ـ داوطلبان مصاحبه در چابهار :

۱ـ ناصر شهرکی
۲ـ عزیزالله میر
۳ـ اسدالله نجفی
۴ـ محمدرضا کشاورز
۵ـ سید حسام‌الدین هاشمی رحیمی
۶ـ سید عبدالقادر هاشمی‌پور
۷ـ رحیم برادران حسینی
۸ـ حمید یداللهی
۹ـ رستم سردارزهی

مصاحبه در تاریخ ۲۲ر۶ر۵۷ از ساعت ۸الی ۱۲ درمحل دانشکده دریانوردی چابهار ـ جاده تیس برگزارمیشود

۲ـ داوطلبان مصاحبه در بندرعباس :

۱۳۵۷ر۶ر۲۵

۱ـ محمدکریم ستوده‌نیا کرانی
۲ـ بهروز هاشمی شهرکی
۳ـ مهران جوکار دریس
۴ـ سید محمود حسینی خواه ابرقوئی
۵ـ ناصر ناصرزاده
۶ـ منصور امیدی
۷ـ عبدالحسین امیری‌نژاد

۱۳۵۷ر۶ر۲۶

۸ـ علی درستی
۹ـ محمود لشکری
۱۰ـ محمدحسن خاکسار
۱۱ـ اسکندر خان صفادرگیری
۱۲ـ رضا خاکسار
۱۳ـ عبدالحمید افتخار
۱۴ـ مجید شریف پور
۱۵ـ ناصر فرجادی

مصاحبه از ساعت ۸الی۱۲ درمحل هتل‌گامرون برگزار میشود .

۳ـ داوطلبان مصاحبه در تهران :

۱۳۵۷ر۶ر۲۸

۱ـ عبدالحسین منصرسیار
۲ـ حمید رضا یزدی نیکخواه
۳ـ غلامرضا هوشنگی
۴ـ عادل راستی عمادآبادی
۵ـ لطف‌الله اصولیان
۶ـ مجید جمالزاده
۷ـ محمود جهانبانی
۸ـ محسن بروجردی
۹ـ خسرو دهدار
۱۰ـ عبدالنبی منصوریه

۱۳۵۷ر۶ر۲۹

۱۱ـ بهروز قائم‌پناه دزفولی‌نژاد
۱۲ـ پرویز سرداری کرمانی
۱۳ـ شهریار مومنی
۱۴ـ محمدعلی مصیبی ابهری
۱۵ـ میرحمیدرضا میردامادی تهرانی
۱۶ـ فرامرز بهاری‌فر
۱۷ـ عبدالحسین منش‌داوی
۱۸ـ حمیدرضا مقدان دزفولی
۱۹ـ بهنام مهندس
۲۰ـ عبدالرحیم عبیدی

۱۳۵۷ر۷ر۱

۲۱ـ محمدجواد اهرمی‌نژاد
۲۲ـ بهرام حسن‌زاده
۲۳ـ غلامعلی اسدپور
۲۴ـ احمد رهنمائی یحیی آبادی
۲۵ـ حسنعلی کثیری دزفولی
۲۶ـ علیرضا محمدزاده کوهپاره
۲۷ـ حسین مقامی
۲۸ـ عمران امرونی حسینی
۲۹ـ محمدکرم‌نژاد
۳۰ـ صادق کاوند

۱۳۵۷ر۷ر۲

۳۱ـ نورمحمد شکوهی‌فرد
۳۲ـ کامیار اژدری
۳۳ـ کورش دولت‌آبادی
۳۴ـ غلامحسین اسماعیلی
۳۵ـ سید کمال‌الدین شمس‌امامزاده
۳۶ـ منوچهر جمالزاده نقنه
۳۷ـ مهرداد مهدیزادگان
۳۸ـ فرخ زهتاب
۳۹ـ عبدالوحید حیدری دزفولی
۴۰ـ داریااخگر
۴۱ـ فهیم حقی

مصاحبه از ساعت ۸ر۳۰ الی۱۲ درمحل دفتر دانشگاه بلوچستان خیابان کریمخان زند نرسیده بمیدان ولیعهد کوی شکروی شماره ۳۵برگزار میشود.

تذکر : مصاحبه با داوطلبان منوط به کامل بودن پرونده‌آنان می‌باشد در صورتیکه مدارک لازم ارسال نشده است می‌بایست همراه داوطلب باشد.

اطلاعیه

شهرداری پایتخت

غالبا مشاهده میشود که‌شرکتها و سازمانهای مختلف خصوصی به منظور تامین محل ، اقدام باجاره اماکنی مینمایند که طبق ضوابط طرح جامع تهران در مناطق مسکونی قرار گرفته‌و استقرار واحد اداری وتجاری در اینگونه اماکن ممنوع است و شهرداری طبق قانون مکلف بجلوگیری از اینگونه فعالیتها در مناطق مذکور میباشد ، لذا مراتب باطلاع اهالی محترم پایتخت میرسد تا قبلا در اینگونه موارد از شهرداری های مناطق استعلام فرمایند تا مواجه با اشکالات بعدی نشوند .

جواد شهرستانی
شهردار پایتخت

یادتون‌باشه‌حتماً قبل ازدکوراسیون‌از آلبوم

شقایق پلاستر

دیدن‌فرمائید

PLASTER

مجالس ترحیم

مجلس یادبود شریف مشکین

چون خانواده مشکین طبق وصیتنامه مکلف شده‌اند که مراسمی اجراء نکنند لذا دوستان آنمرحوم مجلس یادبودی‌در ساعت ٤ الی ٦ بعدازظهر روز چهارشنبه ۱۵ شهریور در مسجدالجواد واقع درمیدان ۲۵ شهریور برگزار خواهند کرد از دوستان و آشنایان شریف مشکین تقاضا میشود با حضور خود دراین مجلس یاد عزیز ازدست رفته فقید را گرامی دارند.

ازطرف دوستان آنمرحوم علی ظفرقندی

آ_۱٤٤۱۸

کارکنان وکارگران چاپخانه وزارت اطلاعات وجهانگردی درگذشت جانگداز **غلامرضا حامدی** مدیرعامل ورئیس‌هیئت مدیره چاپخانه **وزارت اطلاعات را به خانواده حامدی** تسلیت می‌گوید .

مجلس ختم آن فقید سعید از ساعت ٤ الی٦ بعدازظهر روز چهارشنبه ۱۵ شهریور ماه درخانقاه صفی علیشاه برگزار می‌گردد .

هیئت مدیره چاپخانه وزارت اطلاعات و جهانگردی

آ_٦٦۳۷

با نهایت تاسف و اندوه فراوان فوت نابهنگام همسر وپدر و برادر عزیز و بزرگوارمان حاجی غلامرضا حامدی کارمند عالیرتبه سابق بانک ملی ورئیس هیئت مدیره ومدیر عامل چاپخانه وزارت اطلاعات و جهانگردی را به اطلاع خویشان و آشنایان و کرمانشاهیان مقیم مرکز می‌رساند .

مجلس ترحیم زنانه و مردانه آن فقید سعید روز چهارشنبه ۱۵ شهریور ماه از ساعت ٤ الی٦ بعدازظهر درخانقاه‌صفی علیشاه برگزار خواهد شد .

خانواده‌های: حامدی، سپاهی، صادقپور کوتی،توکل، سید عسگری، بشیری، موسوی، تواضعی، مسجی،سراجفر، منصور شاهی، روحانی، خورشید، پهلوانی، مختاری ، رستگار، مهدی‌پور، گرانمایه، دولتشاهی، آزاده، هریتاش، زاهدی، تهامی، ششکلانی، رئیسیان، علائی، دکتربقراطیان، چوبینه، فرسادراد، توماج، قائمیان، دکترقریب،دکترهنجنی، رفیع‌پور، دکتر صامت، طاهری، هاشمی، سلطانی، افشین، شاکر، حقیقی .

اطلاعات- مصیبت وارده را بخانواده‌های عزادار بویژه به‌آقای مهندس محمد رضا حامدی تسلیت میدهد .

بانهایت تاسف درگذشت ناگهانی فرزند، همسر و برادرعزیزمان **محمد رضا (شجاع) زرین‌خامه** را باطلاع خویشاوندان، دوستان و آشنایان میرساند.

مجلس ختم آن شادروان از ساعت ۱۲تا۱٤ روز پنجشنبه ۱٦ شهریور ماه در خانقاه صفی علیشاه برگزار میگردد.

عصمت زرین‌خامه، افخم زرین‌خامه (علوی)- پری‌دخت‌زرین‌خامه (فروزین)- حسین زرین‌خامه- مهدی زرین‌خامه- احمد زرین‌خامه- هادی زرین‌خامه- حسن‌زرین‌خامه- محمودزرین‌خامه- پروین‌دخت زرین‌خامه- بهروز زرین‌خامه- علی فروزین- دکتر سیف‌الله فروزین و خانواده‌های وابسته- زند وکیلی- خلیلی‌نیر- علوی لواسانی- جلالی‌بهزاد- بیگزاد- فرهی- آلهیاری- صارمی - فیروزان- اشراقی- سرجوقی- پرتوی- معلا- بختیاری.

آ_۷۹_۱-۲

اطلاعات- مصیبت وارده را بخانواده‌های عزادار تسلیت میدهد.

خانواده‌ها: حاج حسین حدیدی‌بیرجندی- سلیمانی- مقدس‌نژاد- رجب‌بناء- حکیمی‌طرقی- مهاجر ابراهیمی- فیضی- خراسانیان - صحرانورد- طوسی .

بانهایت تاثر فوت ناگهانی شادروان **بانوپری حدیدی** را به‌اطلاع دوستان و آشنایان میرساند مجلس ترحیم مردانه آن مرحومه روز چهارشنبه ۱۵ شهریور از ساعت ٤تا٦ بعداز ظهر در مسجد جامع نارمک ومجلس زنانه در منزل خواهر مرحومه واقع در نارمک ٤٦ متری فربی خیابان آبادان ۱۱۰ دستگاه سازمان مسکن منعقد و هزینه شب هفت صرف امور خیریه‌خواهد شد.

اطلاعات- مصیبت وارده را بخانواده‌های عزادار تسلیت میدهد.

بانهایت تاسف درگذشت بانوی نیکوکار **فاطمه خواجه‌وند** همسر حاج سید حسین معصومی‌را باطلاع دوستانو اقوام‌میرسانند مجلس ترحیم زنانه ومردانه‌آن مرحومه روز پنجشنبه۱٦ر٦ر۱۳۵۷ از ساعت ٤الی٦ بعدازظهر در مسجد توتونچیان واقع درخیابان غفاری برگزار می‌شود.

خانواده‌های: معصومی- خواجه‌وند- حکاک- مهرانفر - مالوفی - واثقی- معصومی- کیانپور- محمد - فرشادفر.

آ_٤٤٦۷۷

اطلاعات- مصیبت وارده را بخانواده‌های عزادار بویژه بازماندگان تسلیت میدهد.

باکمال تاسف درگذشت‌مرحوم **ایرج کوچصفهانی**راباستحضار دوستان و آشنایان وفامیل گرامی میرساند مجلس ختم آن فقید سعید از ساعت ۱٤الی۱٦ روز چهارشنبه ۱۵ر٦ر۵۷ در خانقاه صفی علیشاه منعقد است.

خانواده‌های: کوچصفهانی- ایزدی- نوری- نمازی - ابراری- پورصفر- تیغ‌پاک.

آ_٦٦۲۳

بانهایت تاسف درگذشت مرحومه منفوره **بتول حامی‌زاده** (باقرزاده نقش تبریزی) **همسر** آقای علی‌اصغر باقرزاده نقش‌تبریزی ومادر گرامی آقایان مهندس بهروز باقرزاده ، دکتر فیروز نقش تبریزی، مهندس قباد نقش‌تبریزی ، مینو نقش تبریزی ، دکتر برنیان نقش تبریزی راکه در آمریکا بمرحمت ایزدی پیوسته به آگاهی اقوام وعموم آشنایان میرساند مجلس ترحیم زنانه و مردانه آن مرحومه روز چهارشنبه مورخ ۱۵ر٦ر۱۳۵۷ از ساعت ۱۸الی۲۰ در خانقاه صفی‌علیشاه برگزار می‌گردد.

خانواده های باقرزاده نقش تبریزی، حامی‌زاده ، باقری، حکمت‌منش ، صرافی، امیردولو ، رفیعی ، کوچک ، خولدانی، نبیلی - حمید نقش تبریزی ، مجید نقش‌تبریزی .

آ_۱٤٤۲٦

اطلاعات - مصیبت وارده را بخانواده های عزادار تسلیت میدهد .

باندوه فراوان فوت بانوی پرهیزگار مرحومه سکینه‌نوبری تبریزی والده ماجده آقای مهندس احمد نوبری تبریزی رئیس کارخانه قزوین این شرکت را باطلاع میرساند . مجلس ترحیم آن نقیده سعیده از ساعت ۲تا٤ بعدازظهر روز چهارشنبه پانزدهم شهریور ماه جاری در مسجدالجواد منعقد میشود.

شرکت الکتریک استورج باطری ایران (سهامی عام)

ری-او-واک

آ_۱٤٤۹٦

اطلاعات- مصیبت وارده را ببازماندگان آنمرحومه تسلیت میدهد.

بدینوسیله فوت ناگهانی پدر عزیزمان **حاج بابا راهنورد (جمشیدی)** را باطلاع دوستان وآشنایان می‌رساند .

مجلس ختم آن مرحوم از ساعت ۵ تا ۷ بعد از ظهر روز چهارشنبه ۱۵ر٦ر۱۳۵۷ در مسجد سپهسالار شیراز منعقد می‌باشد .

ضمنا مجلس ختم زنانه همان روز و ساعت مخصوص آن مرحوم (شیراز) منعقد خواهد بود

ایرج، تورج، غلامعلی، مهدی، مسعود، میترا، مهناز، مهرداد

آ_۱٤۵۱٤

بدینوسیله فوت ناگهانی **حاج بابا راهنورد** (جمشیدی) بزرگ خاندان راهنورد را باطلاع دوستان و آشنایان می رساند .

مجلس ختم فقید سعید از ساعت ۵ تا ۷ بعد از ظهر روز چهارشنبه ۱۵ر٦ر۱۳۵۷ در مسجد سپهسالار شیراز منعقد می‌باشد ضمنا **مجلس ختم زنانه** همزا روز و ساعت درمنزل شخصی آن‌مرحوم (شیراز) منعقد خواهد بود .

خانواده‌های راهنورد، جمشیدی و فامیل‌های وابسته

آ_۱٤۵۱۳

اطلاعات - مصیبت وارده را به خانواده‌های عزادار تسلیت می‌دهد .

یادبود

چهل روز از خاموشی‌شمع وجودمان سید رضا میرقلمی گذشت وسکوت غم‌انگیزآشیانه ما یادآور جای خالی اوست .

روز پنجشنبه ۱٦ر٦ر۵۷ بر مزارش گردهم میائیم و اشک های سردمان را نثار منزلگه ابدی او میسازیم.

خانواده میر قلمی

وسیله ایاب و ذهاب ساعت ۳٫۵ بعدازظهر در خیابان‌تخت جمشید چهارراه پهلوی جنب هتل کمودور آماده است.

آ_۱٤۵۰۹

بمناسبت چهلمین روز درگذشت همسر و پدر و پدر بزرگ وبرادر عزیزمان مرحوم **سیروس پناهیان راد** مجلس یادبودی روز چهارشنبه ۱۵ شهریور ماه از ساعت ٦ بعد ازظهر درمنزل شخصی آنمرحوم برگزار میگردد.

محمود پناهیان راد. اصغر پناهیان راد. زهره پناهیان‌راد.

آ_۱٤۵۹٤

دو سال از خاموشی همسر و پدر عزیزمان **تورج متین‌زاد** گذشت بیاد آن عزیز ازدست رفته روز پنجشنبه ۱٦ر٦ر برمزارش گردهم می‌آئیم تاخاطرش راباشک چشم گرامی داریم.

خانواده متین‌زاد

آ_۱٤۵۹۵

بمنظور گرامی داشت سالروز درگذشت نابهنگام و جانسوز عزیزازدست‌رفته‌مان **سید اکبر رضاخان** روز چهارشنبه ۱۵ شهریور ماه در آرامگاهش بیاد روح بی آلایش و قلبی‌پر ازمهرش برمزارش اشک میریزیم‌وبروان پاکش درودمیفرستیم.

خاندان رضاخان

آ_۱٤۵۹٦

یادبود

بمناسبت سالروز درگذشت برادرعزیزم سید **ابوطالب‌جمالی‌خواه** از ساعت ٤تا٦ بعدازظهر روز چهارشنبه ۱۵ شهریور ماه باتفاق دوستدارانش دورهم جمع میشویم و سنگ مزارش را باآب‌دیده میشوئیم ویادش را گرامی میداریم.

خانواده جمالی‌خواه

آ_۱٤۵۹۱

بازگشت همه بسوی خداست

چهارشنبه ۱۵ شهریور ماه برابر باچهلمین روز درگذشت‌پدر مهربانمان **سید فیض‌اله سلطانیان** میباشد بدین مناسبت از ساعت ۲الی٥ بعدازظهر در آرامگاهش در بهشت‌زهرا به عزا خواهیم نشست حضور دوستان وبستگان موجب تسلی خاطر بازماندگان وشادی روح آنمرحوم خواهد بود.

همسر وفرزندان

آ_۱٤۵۹۲

درگذشت شادروان **محمد تقی علیزادگان** را باطلاع کلیه‌فامیل ودوستان میرسانیم بدین مناسبت مجلس یادبودی ۱۵ شهریور ماه از ساعت ۲ الی ٥ بعد ازظهر برسرمزارش واقع در امام زاده عبدالله بمانم خواهیم نشست.

خانواده علیزادگان

آ_۱٤۵۹۳

تسلیت

باقلبی‌اکنده از تاسف مصیبت وارده را بکلیه خانواده سرتیپ آذرنوش تسلیت می‌گوئیم.

شیراز - حسن آب‌شناسان و بانو

آ_٤٦٦٦

خانم عفت‌شجاعی

مصیبت وارده را بشما و خانواده محترمتان تسلیت میگوئیم

همکاران ذیحسابی سازمان نوسازی مدارس

آ_٤٦٦٤

خانواده محترم مشکین

باندوه فراوان مصیبت وارده را صمیمانه تسلیت عرض نموده بقای آن خاندان را از خدای متعال مسئلت داریم.

پرویز ثابتی و بانو

آ_٤٦٦٤

آقای محمدباقر حبیبی

باکمال تاسف درگذشت پدر گرامی همسرتان را بجنابعالی و خانواده محترم تسلیت می‌گوئیم.

گروه صنعتی بهشهر

آ_۱٤٤۲۷

جناب آقای دکتر آقائی مدیر عامل محترم بانک ایرانشهر

باکمال تاسف مصیبت وارده را تسلیت عرض نموده واز خداوند متعال بقای عمر و شکیبائی برای آنجناب مسئلت می‌نمائیم.

پدرثانی

آ_٦٦۳۹

جناب آقای سعادت‌فر

با کمال تاسف وتالم درگذشت برادر بزرگوارتان را صمیمانه تسلیت گفته از خداوند متعال سلامتی، بقاء عمر صبر و شکیبائی برای شما وسایر بازماندگان راامسئلت‌داریم

شرکت دریای شن

آ_٦٦۵۳

خانم فاطمه ومعصومه حاوائی

با نهایت تاسف، درگذشت مادر گرامیتان را صمیمانه تسلیت عرض نموده، بقای عمر وسلامتی شما و خانواده محترمتان را ازدرگاه خداوند متعال مسئلت داریم .

(کارکنان شعبه کامپیوتر روزنامه اطلاعات)

آ_۱٤٤۸۱

آقای مهندس غلامرضا کوچصفهانی

مصیبت وارده فوت برادر گرامیتان را بشما تسلیت‌گفته واز خداوند متعال سلامتی و سعادت شما و خانواده محترمتان را مسئلت مینمائیم.

سیمان تهران - شرکت سهامی عام

آ_۱٤٤۳۰

آقای مهندس غلامرضا کوچصفهانی

مصیبت وارده فوت برادر گرامیتان را بشما تسلیت گفته واز خداوند متعال سلامتی و سعادت شما و خانواده محترمتان را مسئلت مینمائیم.

سیمان شمال - شرکت سهامی عام

همکاران مرحوم نظام‌الدین رفیعی طاری کارمند سابق هنرستان دختران و آموزشگاه حرفه‌ای پسران تاسف عمیق‌خود را بخانواده آن مرحوم ابلاغ وبرای بازماندگان صبر وشکیبائی آرزو دارند.

فریده- سهامی - قدس‌اعظم بیکلری - صدیقه صابری - مرتضی نخعی - ایرج طالقانی - حسن توکلیان - غلامرضا برومند- جهانگیر افلاطونی .

آ_۱٤٤۲۰

جناب آقای مسعود طباطبائی عدنانی

باکمال تاسف مصیبت وارده را بجنابعالی‌و خانواده‌گرامیتان تسلیت عرض کرده، سلامت آن جناب و سایر اعضاء فامیل را از درگاه ایزدیکتا خواستاریم.

کارمندان شرکت نورد بندرعباس

آ_۱٤٤۷٦

جناب آقای سعادت‌فر

باکمال تاسف وتالم درگذشت برادر بزرگوارتان را صمیمانه تسلیت گفته از خداوند متعال سلامتی بقاء عمر صبر و شکیبائی برای شما وسایر بازماندگان را مسئلت داریم.

شرکت سیل باسان

آ_٦٦۵۱

تسلیت

برادران رفیعی

بانهایت تاثر وتاسف درگذشت پدر عزیزتان را از صمیم‌قلب تسلیت عرض مینمایم.

حسین محمودآبادی

آ_۱٤٤۹۷

جناب آقای دکتر حیدر قلی برومند

نماینده محترم مردم اصفهان در مجلس شورای‌ملی

با نهایت‌تاسف درگذشت اسفناک برادر ارجمندتان را تسلیت گفته سلامتی وطول عمر آنجناب و خانواده گرامی را ازدرگاه احدیت مسئلت می‌نماید .

سردبیر مجله پیش‌آهنگی

علیرضا رهنمون

آ_٦٦٦۹

جناب آقای هرمز شمس آوری

بانهایت تاثر وتاسف مصیبت وارده را تسلیت عرض‌نموده بقاء عمر جنابعالی وخاندان محترم را از درگاه خداوندمتعال خواستاریم .

عبدالمجید عسگری - سیروس مصطفوی - تقی شکوفه جواد ملک هدایت - عبدالرضا منعم - شهرام منظوری‌داریوش عباسیان - منصور دشتی - رحیم فضلی - کمال عدل - کاوه رحیمی .

جناب آقای دکتر پرویز سلیمی

بانهایت تاسف مصیبت وارده را به خانواده محترم سلیمی تسلیت میگوئیم .

گرمانشاه : دکتر صمد کلاقچیان - دکتر حمید شجاریان- ابراهیم مسعودی فر

جناب آقای حسن نیرزاده نوری

درگذشت والده گرامی و پرهیزکارتان را صمیمانه تسلیت می گوئیم وبقای بازماندگان را از خداوند بزرگ مسئلت داریم .

مدیر و کارکنان رادیو تهران

آ_۱٤٤۱٦

جنابان تیمسار سپهبد ناصر قلی و تیمسار سرلشگر سیف‌اله، دکترحسین‌قلی و دکتر حیدرقلی برومند

باندوه فراوان فم عزیز از دست رفته را تسلیت گفته و از ایزد یکتا برای بازماندگان صبر و سلامت آرزو دارم.

رشت- سیگارودی

آ_٤٦۷۹

سپاسگزاری

سپاسگزاری

از همه سروران ارجمند و دوستان عزیزی که با بذل عنایت و مرحمت در مراسم تشییع و مجالس ترحیم شادروان مادر عزیزمان شرکت فرموده و یابوسیله تلگراف و تلفن ونامه ابراز همدردی نموده‌اند صمیمانه سپاسگزاری نموده سلامت و موفقیت همگان را از پیشگاه‌خداوند بزرگ مسئلت داریم.

خاندان شیوائیان - درگاهیان

آ_۱٤٦۵۵

سپاسگزاری وتشکر

بدینوسیله از کلیه دوستان و سروران بستگان‌و همکاران گرامی که باشرکت در مراسم تشییع ،تدفین‌و مجالس ختم‌مرحومه والده اینجانب شرکت فرموده یابوسیله تلگراف و نامه ما را مورد محبت خودقرارداده و همدردی های تسلی بخش خود را ابراز فرموده‌اند صمیمانه سپاسگزاری مینماید و چنانچه بعلت تالمات روحی تاخیری در عرض تشکر حضوری شده پوزش طلبیده ازخداوند متعال سلامتی همگی را آرزومندیم.

خاندان خسرونیازی

آ_۱٤٦۵۲

تشکر و اعتذار

بدینوسیله ازکلیه سروران عزیزی که باشرکت در مراسم تشییع وتدفین ومجالس ترحیم‌و شب هفت مرحوم **حاج‌شعبانعلی کمندی** شرکت فرموده ویا بوسیله روزنامه ،تلگراف یا نامه همدردی های شادی‌بخش خودرا ابراز فرموده‌اند صمیمانه سپاسگزاری مینماید چنانچه بعلت تالمات روحی در عرض تشکر حضوری تاخیری شده پوزش طلبیده ازخداوند متعال سلامت همگی را آرزومندیم.

خانواده کمندی

آ_۱٤٦۵۳

تشکر و اعتذار

بدینوسیله ازکلیه سروران عزیزی که باشرکت در مراسم تشییع‌وتدفین ومجلس ترحیم وشب هفت مرحومه **بانو افتخار صداقتی‌زاده** شرکت فرموده ویابوسیله‌روزنامه تلگراف یانامه و یاوسایل دیگر همدردی‌های‌شادی بخش خود را ابراز فرموده‌اند صمیمانه سپاسگزاری مینمائیم چنانچه بعلت تالمات روحی درعرض تشکر حضوری تاخیر گردید پوزش طلبیده واز خداوند متعال سلامت همگی را آرزومندیم.

همسر و فرزندان

آ_۱٤٦۵٤

ازعموم سروران و بستگان محترم که بامحبت های خود درغم‌از دست دادن والده گرامیم‌شریک و غم خوارم بودند و موجب تسلی خاطر بودند سپاسگزاری می‌نمائیم.

خاندان فریبرزی

آ_۱٤٦۵۱

بدینوسیله از سروران گرامی و دوستان عزیزی که در مراسم تشییع و مجالس ختم مرحوم حاج **مختار ثقفی** شرکت نموده و یابوسیله تلگراف نامه و درج در جراید موجبات تسکین بازماندگان را فراهم ساخته‌اند سپاسگزاری میشود توفیق وسلامت همگی را از خداوند بزرگ خواستاریم.

خانواده ثقفی و وابستگان

آ_۱٤٤۲۵

از دوستان وآشنایان که در مراسم تشییع و مجالس‌ترحیم شادروان مرحوم **حاج محمود شهنواز** شرکت یاکتبا ابرازهمدردی فرموده‌اند صمیمانه سپاسگزاریم. از ایزد متعال طول عمر و سلامتی همگی را آرزومندیم.

خانواده شهنواز

آ_٦٦٦۱

باندوه و تاسف بسیار مرگ مشکین نویسنده اجتماعی‌و خبرنگار برجسته و باارزش روزنامه اطلاعات که ستون وارسته خبری صنفی اتحادیه اغذیه فروشان پایتخت بوده بخانواده شریف مشکین بویژه همکاران و نویسندگان آنمرحوم و سایر واحد های مطبوعاتی تسلیت عرض مینماید.

رئیس اتحادیه صنف اغذیه فروشان پایتخت آرداشس‌مانوکیان

آ_۱٤٤٤۵

«گروه دوستان» باکمال تاسف درگذشت تاثرآورمرحوم لطف‌اله برومند برادر دوست بزرگوار وعزیز خود جناب آقای دکتر حیدرقلی برومند نماینده محترم مجلس شورای ملی را بحضور ایشان تسلیت گفته و برای خاندان محترم برومند- صبر و شکیبائی از درگاه خداوند متعال مسئلت دارد .

مهندس حجت‌اله اردلان، دکتر عظیم اشکوثیان، مهندس نورج امیر سلیمانی، کریم اهری، مهندس محمدحسن‌بدیعی، دکتر سعید بهادری، دکتر حبیب بهبهانی، دکتر اسماعیل بهنام، دکترویلسون بیت‌منصور، دکتر همایون تجدد،مهندس فضل‌اله جلالی نوری، قدرت‌اله خدایاری، دکتر محمد علی رشتی، دکتر امیر حسن زهرائی، منوچهر سعید وزیری ، هوشنگ شریفها ، علیرضا شفائی ، دکتر شفیع شکرائی، مهدی شیخ‌الاسلامی، دکتر جلال‌الدین صفائی، دکتر جواد صفائی، دکتر قاسم صوفی، دکتر عباس ظریف ، مهندس فیروز عدل، دکتر امین غنی، فریدون کاظمی، علی‌کمالوند، دکتر حمید کفائی،دکتر حسنعلی محققی، ابوالفضل‌مشیریان، سید حسن مصطفوی نائینی، دکتر ولی‌اله معظمی ، مهندس اکبر مقامی، دکتر قدرت‌اله موثقی، دکترحسین نجفی .

آ_۱٤٤٦٦

جناب آقای دکتر سلیمان آقائی

مدیر عامل محترم بانک ایرانشهر

مصیبت وارده را صمیمانه تسلیت عرض می‌کنیم.

دامغان - کارکنان بانک ایرانشهر

آ_٤٤٦۸۰

سرکار خانم و آقای مهندس محمدرضا حامدی

بانهایت تاسف وتاثر مصیبت فوت شادروان حاج غلامرضا حامدی را بشماو دیگر بازماندگان صمیمانه تسلیت میگوئیم.

علی‌آباد گرگان- حاج علی شاکر وبانو

آ_۱٤٤۹۸

کارکنان شرکت سرمایه‌گذاری بانک‌های ایران

مصیبت وارده را به‌آقای سیروس فاتح مدیر عامل محترم شرکت آرمیتاژشنکس تسلیت می‌گویند .

آ_۱٤۵۱۲

جناب آقای تاج‌الدین و خانواده محترم

بانهایت تاسف مصیبت وارده را به حضورتان تسلیت می‌گوئیم

فرخزا، آبدرديده ، پروين ، پارسائی ، ابراهيمی ، نهرانی، پورصالح .

آ_۱٤۵۱۸

روتارین شمس‌الدین شهیدی

مصیبت وارده را بشما و خاندان محترم تسلیت میگوئیم.

کلوپ روتاری کرج

آ_٤٦۳۸

جناب آقای مهدی مافی‌نژاد

مصیبت وارده را از سوی خود و همکاران اداری بسرکار وخانواده‌های داغدار تسلیت میگوئیم.

جمشید بیگلری

آ_٦٦۵۹

جناب آقای دکتر عطاءاله رامین

جناب آقای دکتر امان‌اللهرامین

فوت پدر گرامیتان را به شما وخانواده محترم تسلیت‌میگوئیم

هیئت مدیره و سهامداران بیمارستان دی

آ_۱٤٤۸٦

سرکار خانم فاتح

باندوه وتاسف بسیار درگذشت تاثربار شادروان مصطفی فاتح را صمیمانه بسرکار وعموم بازماندگان بویژه فرزندان‌برومند آن مرحوم تسلیت گفته بقای عمر بازماندگان را آرزو دارد.

اختر ونصرالله زندشیرازی

آ_٤٦۳۷

جناب آقای سیروس فاتح

بانهایت تاسف وتاثر مصیبت وارده را تسلیت عرض می‌نمائیم وبقای عمر شما و خانواده محترمتان را ازخداوند متعال خواستاریم .

مدیران و کارمندان شرکت ناتالکو

آ_٦٦۷۵

جناب آقای مهندس هاشم ضیاء

مصیبت وارده را به آن جناب وخانواده محترم تسلیت عرض می‌نمایم .

رشت - تقوی پور

جناب آقای مهندس محمودیان

مصیبت وارده را به آن جناب وخانواده محترم تسلیت عرض مینمایم .

رشت - تقوی پور

جناب آقای مهندس محمد جوادی

بانهایت تاسف و تاثر مصیبت وارده را از صمیم قلب تسلیت عرض نموده و از خداوند برای سایر بازماندگان صبر و شکیبائی آرزومندیم .

علیرضا وفادار - احمد نخست - محمود صلاح طلب - یوسف مرادی - شاهین صداقت پیشه - فرخ‌دوامی - هرمز شمس‌آذری

آ_۱٤۰۷۱

خانواده محترم رفیعی طاری

باتاثر عمیق مصیبت وارده را تسلیت عرض می نمائیم و خودرادر غم شما شریک میدانیم.

گنبدکاوس- رضا فروتن . فریبا دیلمی

آ_٤٦۷۸

هو

۱۲۱

بانهایت تاسف وتاثر درگذشت مرحومه مغفوره رقیه نوری سروسنانی را باطلاع دوستان و آشنایان میرساند

مجلس ختم زنانه ومردانه روز پنجشنبه ۱٦ شهریور ۱۳۵۷ ازساعت ۲تا٤ بعداز ظهر در مسجد مجد منعقد می‌باشد انتظار دارد باشرکت درمجلس ختم روح آنمرحوم را شاد و بازماندگان را قرین امتنان فرمائید .

سید هبة‌الله جذبی

خانواده‌های: صابرزاده، موسوی‌نسب، تابنده، شیدائی، دکتر دانشی، مجنهد سلیمانی، صدوقی، نعمت‌اللهی، مهندس محمودی، منوچهری، پژویان، یزدی، فانی، وحدت،بهبهانی، سمیرانی، دادپرور .

بدینوسیله فوت مادر عزیزم **رقیه نوری سروستانی** را باطلاع کلیه دوستان، برادران و آشنایان می‌رسانم .

مجلس ختم آن‌مرحومه ازساعت ۲تا٤ بعدازظهر روز پنجشنبه ۱٦ر٦ر۵۷ درمسجد مجد برگزار می‌شود .

ناصر صابرزاده

آ_٦٦۵۷

اطلاعات - مصیبت وارده را به خانواده‌های عزادار بویژه بازماندگان آنمرحومه تسلیت می‌دهد

بانهایت تاسف وتاثر درگذشت مرحومه مغفوره خانم محترم‌خداوردیان **(اکرم‌الحاجیه)** فرزندمرحوم میرزاابوالقاسم سلطان‌الحکما نائینی بزرگ خاندان تکاپومنش و سلطانی را باطلاع عموم فامیل وبستگان می‌رساند. مجلس ترحیم مردانه وزنانه آن مرحومه از ساعت ٦تا٤ بعداز ظهر روز جمعه ۱۷ شهریور ماه جاری در خانقاه صفی علیشاه واقع در خیابان صفی علیشاه منعقد می‌باشد .

علی اصغر تکاپومنش، پرویز تکاپومنش، مهندس بیرور تکاپومنش، هرمز تکاپومنش ، دکتر ابوالقاسم سلطانی و خانواده‌های : بقائی، سلطانی، فرید نائینی، هشترودی ، فربخش، اعتمادنیا، شعاعی، **مشیر لشگری .**

آ_٦٦٦۳

اطلاعات - مصیبت وارده را به خانواده‌های عزادار تسلیت می‌دهد .

باکمال تاسف فوت خواهر عزیزم **بانو اکرم دانیال** رابه اطلاع دوستان وبستگان میرساند . مجلس ختم مردانه و زنانه آنمرحومه روز چهارشنبه ۱۵ر٦ر۵۷ از ساعت ٤الی٦بعد ازظهر در کنیسای یوسف آباد منعقد می‌باشد.

موسی دانیال

آ_۱٤٤۲۸

باقلبی آکنده از غم درگذشت مادر بزرگوار همسر عزیزم‌بانو اکرم دانیال (یاسیان) را به‌اطلاع میرساند.

مجلس ترحیم آن بانوی نیکوکار درتاریخ چهارشنبه ۱۵ شهریور از ساعت ٤الی٦ بعدازظهر در کنیسای یوسف‌آبادخیابان محمد رضا شاه منعقد میگردد.

دکتر سلیمان ملمد

آ_۱٤٤۸٤

باقلبی اندوهناک درگذشت مادر مهربان خود **اکرم دانیال(یاسیان)** را به‌اطلاع میرساند.

مجلس ترحیم آن بانوی بزرگوار در تاریخ چهارشنبه ۱۵ شهریور از ساعت ٤الی٦ بعدازظهر در کنیسای یوسف‌آبادخیابان محمد رضا شاه برگزار میگردد.

گیتی یاسیان (ملمد) - ژانت‌یاسیان (یوناتی)- فرشید- لیلا- یاسمین یاسیان.

آ_۱٤٤۸۵

باکمال تاسف درگذشت **بانو اکرم دانیال** را به‌اطلاع بستگان وآشنایان میرساند مجلس ختم زنانه و مردانه آنمرحومه روز چهارشنبه ۱۵شهریور ۵۷ از ساعت ٤الی٦ بعداز ظهر درکنیسای یوسف‌آباد خیابان محمدرضا شاه کوچه پانزدهم منعقدمیباشد.

خانواده های - یاسیان - دانیال - ملمد - یوناتی . روانشناس - برکهنا- بولوا - عبیر وبابزاده .

آ_۱٤٤۲۹

قابل توجه علاقمندان به تحصیل در امریکا

موسسه‌ای با مدیریت ایرانی اخذ پذیرش تحصیلی و سرپرستی تعدادی محدود دانش‌آموز را در سطوح مختلف تحصیلی در امریکا قبول مینماید برای کسب اطلاعات بیشتر از ساعت۹تا ۱۳ واز ۱٦ تا ۱۹ بوسیله تلفن ۳۹۲۰۷٦تماس حاصل فرمائید .

پسر ۱۴ ساله دختر ٦ ساله‌ای را زیر گرفت و کشت

نوجوان چهارده ساله حین رانندگی دختری را زیر گرفت‌و کشت.

روز گذشته جوانی بنام «ایرج» که رانندگی پیکان سبز رنگ ۱٤۷٦۸- تهران ۲٤ رابه عهده داشت در خیابان تهران پارس دختر ٦ ساله‌ای را که قصد عبور از خیابان راداشت کشت.

جریان این حادثه‌به ماموران کلانتری نارمک اطلاع داده‌شد ووقتی آنان به محل حادثه رفتند با جسم نیمه جان دختر ٦ساله که مژگان شاهین نام دارد روبرو شدند.

چندتن از مامورین مژگان را بدرمانگاه مریم رساندند ولی‌یک ساعت بعد مژگان جانسپرد و جنازه وی به پزشکی قانونی فرستاده شد.

در کلانتری «ایرج» ضمن تشریح چگونگی حادثه به ماموران گفت: روز پیش ، پس از اینکه امتحان تجدیدی خود را دادم خیلی خوشحال بودم وبرای اینکه شادیم کامل‌بشود، سویچ ماشین پدرم را که نزد مادرم بود برداشتم وبرانندگی پرداختم. هنگام رانندگی دختر بچه‌ای را در مقابل خوددیدم ولی بعلت اضطراب شدید قادر بکنترل اتومبیل نشدم و اورا زیر گرفتم.

ماموران پس از تحقیقات‌کافی «ایرج» را باپرونده تنظیمی به دادگاه اطفال فرستادند .

قم - دیروز هزاران نفر از مردم قم در حالیکه شعار ها و پلا کارد های گوناگون با خود حمل می کردند، دست به یک راه پیمایی طولانی در خیابانها زدند.

مردمی که دیروز در راه پیمایی بزرگ تهران شرکت کردند، همه جا با مراقبت ماموران پلیس روبرو بودند. عکس از نظارت پلیس بر راه پیمایی در تهران برداشته شده است

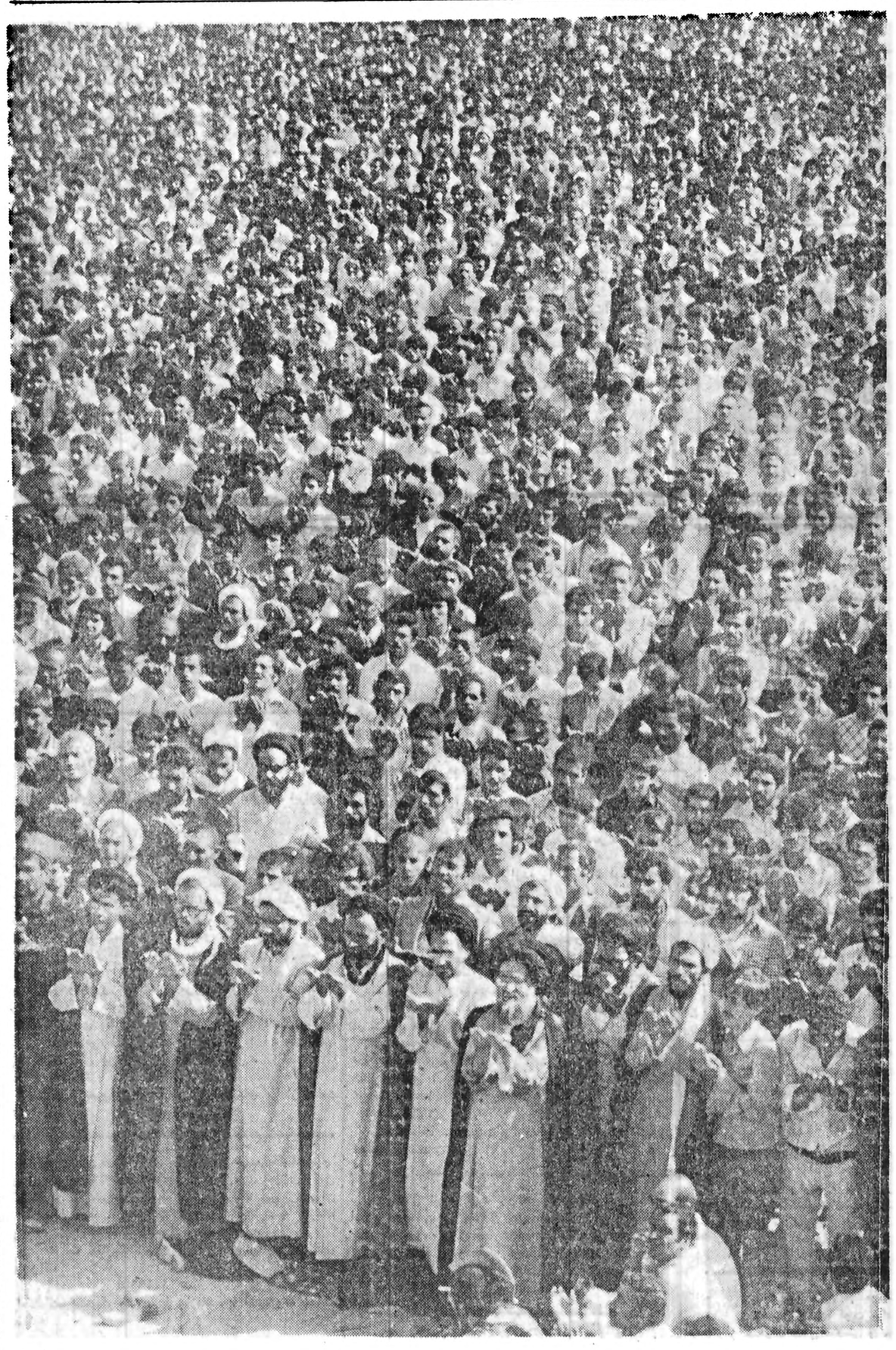

۱

۲

۳

۱- تهران - پایتخت دیروز چهره ای دیگرگون و متفاوت داشت دهها هزار از مردم تهران، دیروز پس از برگزاری نماز عید فطر در صفوف متشکل و منظم دست به یک راه پیمایی طولانی در خیابانهای شهر زدند. این راه پیمایی که از اولین ساعات روز عید فطر آغاز شده بود تا نیمه امروز ادامه داشت

۲- در راه پیمایی بزرگ دیروز، هزاران زن مسلمان نیز شرکت داشتند و همگام با برادران خود، خواست ها و تقاضا های خود را فریاد کشیدند زنان و مردان با شاخه های گل، برادران سرباز خود را استقبال کردند و خواستار همبستگی بیشتر شدند

قم - حضرت آیت الله روحانی، نماز عید فطر را در حالی برگزار کردند که هزار ها نفر از مردم مسلمان قم و آنها که بمناسبت عید سعید فطر خود را به قم رسانده بودند، پشت سرایشان به نماز ایستادند. عکس از شکوه نماز عید فطر برداشته شده است. آیت الله روحانی، پیشاپیش جماعت در عکس دیده می شوند.

۳-

شیراز - شهر شیراز نیز دیروز شاهد یک راه پیمایی بزرگ بود.