دولت ترکیه برهبری عصمت اینونو سقوط کرد

گورسل رئیس جمهوری ترکیه

عصمت اینونو نخست‌وزیر مستعفی

ژنرال گوه‌وشپالا رهبر حزب عدالت

اطلاعات

۲۴ صفحه

سال سی‌وششم ـ شماره ۱۰۸۱۳ تکشماره ۳ ریال

پنجشنبه دهم خردادماه ۱۳۴۱

خون خود و فرزندانم را بمردم الجزایر تقدیم میکنم

اداره محترم روزنامه اطلاعات

بامطالعه اولین گزارش خبرنگار اعزامی اطلاعات به الجزایر چنان ناراحت شدم که شب را تا بصبح نخوابیدم و فکرم همه این بود که بچه وسیله می توانم کمک بملت بزرگ و مسلمان آن سامان، دین خودم را بعالم بشریت و اسلام ادا کنم.

من طبیب نیستم که داوطلبانه بآنجا بروم، تمول هم ندارم که پول و داروبفرستم. اما خون دارم، خون خودم و ۷ نفر فرزندانم بدرد ۷-۸ نفر مصدوم میخورد.

واگر موسسه اطلاعات راهی برای فرستادن خون داشته باشد اعلام دارد تا باتقدیم آن خدمتی بعالم انسانیت کرده باشم.

رئیس دبیرستان صارمیه ـ اصفهان

ابوالفضل مهابادی

مردم وطن ما بکمک قهرمانان الجزایر میشتابند

حجج اسلام کمک بمردم الجزایر را توصیه کردند

● یك پزشك دیگر ایرانی ویك سرهنك بازنشسته و تعدادی ازدوشیزگان پرستار آمادگی خودرا برای اعزام به‌الجزایر اعلام کردند.

● عده‌ای از جوانان اعلام کردند که حاضرند برای مبارزه با ارتش سری به الجزایر اعزام شوند.

● امروز متجاوز از دهها نامه و تلگراف مبنی بر اظهار همدردی‌مردم ایران با ملت الجزایر بروزنامه‌رسید.

از امروز کمك طبقات مختلف مردم ایران بمبارزین قهرمان الجزایر وملت مسلمان وستم دیده آنسامان آغاز گردید. برای متمرکز ساختن کلیه فعالیتها، اقدامات و کمکهای ملت ایران کمیته‌ای بنام کمیته ملی کمك به الجزایر تشکیل میشود

امروز حضرت آیت‌اله بهبهانی و

بقیه درصفحه بیست‌ویکم

طی حادثه وحشتناك اتوبوس وترن :

۱۱۳ نفر کشته و ۱۰۲ نفر زخمی شدند

بقیه درصفحه بیست‌ویکم

سومین گزارش فرستاده مخصوص ما ازستاد مخفی ملیون الجزایر :

دانشگاهها را ویران کنید کتابها را بسوزانید

اینست شعار آدمکشان ارتش سری درالجزایر

پافشاری حزب عدالت برای عفو رهبران رژیم مندرس نخست وزیر ترکیه را ناگزیرازاستعفا نمود

● استعفای اینونو بحران سیاسی شدیدی درترکیه بوجود آورده و درمحافل سیاسی اکنون این‌سئوال مطرح است

آیا ترکیه درآستانه انقلاب دیگری قرار دارد؟

درصفحه سوم

بموجب تصویبنامه یکدوازدهم بودجه :

دولت کارمند و کارگر فنی استخدام میکند

● ما به‌التفاوت حقوق کارمندان دونپایه پرداخت میشود

هیئت وزیران در جلسه گذشته بنا به‌پیشنهاد وزارت دارائی تصویب نمودند : ۱ـ بوزارت دارائی اجازه داده میشود حقوق و مزایای قانونی وکارمندان و خدمتگزاران جزء و هزینه‌های مستمر و غیر مستمر وزارتخانه ها وادارات و دستگاههای دولتی و سایر مصارف خرداد ماه

بقیه درصفحه بیست‌ویکم

ایران باید کارخانه ذوب آهن داشته باشد

بیست وپنج سال‌است که پس‌از زدن اولین کلنك ساختمان ذوب آهن بدست اعلیحضرت‌فقید، مطالعه‌ادامه‌داردومیلیونها دلار پول این مملکت را هدر داده‌اند

● کارخانه دماك کروپ‌پول تاسیسات کارخانه ذوب آهن کرج رابعنوان‌مطالعه پس نداد و بعد گفت‌محل فعلی کارخانه مناسب نیست

● یك مهندس قدیمی می‌گوید باید مسئله ذوب آهن از اطاقهای دربسته خارج شود و در معرض افکار عمومی قرار گیرد

● کارشناسان خارجی طبق گفته معروف مرحوم ذکاء ـ الملك فروغی می آیند ومی روند و پول میگیرندومسئله ذوب آهن از جاتکان‌نمیخورد

گذاشتن «مسئله ذوب آهن» در معرض افکار عمومی بیش از حدی‌که خودما انتظار داشتیم مورد توجه‌مردم واقع شد. تلفن‌های مکرری که‌بروزنامه شدنشان داد که‌مردم اینکاررا تایید می کنند وجدا به آن توجه‌دارند. امروز هرایرانی وطن پرستی معتقداست که ذوب آهن در ایران باید ساخته شود. ذوب‌آهن مادر صنایع است ذوب آهن ضامن استقلال صنعتی و اقتصادی کشورهاست.

اکنون بسیاری از کشورهائی که‌از ماعقب‌ترند کارخانه ذوب آهن تاسیس کرده‌اند ولی‌ما بعداز بیست و پنج‌سال که‌از تاریخ زدن اولین کلنك ساختمان ذوب آهن دراین کشور میگذردهنوز کارخانه ذوب آهن نداریم.

مردم روی استنباط خودشان می گویند : «نمیگذارندایران کارخانه ذوب آهن داشته باشد ز یرا اگر

بقیه در صفحه بیست‌و یکم

سیمای شجاعان

دیروز تابحال دهها نفر پزشك دانشجو، پیشه‌ور، بازرگان و مردم دیگر بما مراجعه کرده‌اند که در نهضت کمك به‌الجزایر وارد شوند. پزشکان آمادگی خود را برای عزیمت بالجزایر اعلام داشته‌اند، بازرگانان برای کمك مادی آماده شده اند، دانشجویان میگویندمابنام سرباز راه آزادی بصف مجاهدین الجزایر میپیوندیم. پیشه‌وران و اصناف و طبقات دیگرمیپرسند چه‌کار از دست ما ساخته‌است، بگوئید تا بکنیم.

سرمقاله‌رادرصفحه‌دوم بخوانید

مردان و کودکان الجزایری در اردوگاههای پناهندگان باید ساعتها در انتظار باشند تا یك قرص نان دریافت کنند.

● بن طاهر یکی از مبارزان الجزایری گفت: تمام‌منازل ما تبدیل به بیمارستان شده است و خطر امراض عفونی هزاران مسلمان را تهدید میکند

سومین گزارش آقای منصور تاراجی خبرنگار اعزامی ما به الجزایر در

صفحه پنجم مطالعه کنید.

۱۳۰ زندانی عفو شدند

دیروز کمیسیون فوق‌العاده‌عفو بخشودگی پس از ۴۵ روز رسیدگی به پرونده عده‌ای از زندانیان کشور خاتمه یافت و امروز لیست مشمولین عفو و بخشودگی توسط آقای فریان

در صفحه بیست‌وسوم

شهردار دریك سوپر مارکت خطاب بیك خانم خارجی گفت:

خارجیها باعث گرانی در تهران هستند

● شهردار تهران دردروازه دولت تعهد داد و کسبه نرخ را پائین آوردند

● شهرداری بعنوان جایزه چند نفر از ارزان‌فروشان میدانها را برای زیارت به عتبات میفرستد

بامداد امروز شهردار تهران در مناطق فرح‌آباد، امامزاده‌حسن، پل‌امامزاده معصوم و منطقه جنوبی خیابان سپه از عملیات اسفالت خیابانها بازدید کرد و پس ازصدور دستورات لازم در مورد سرعت عمل مقاطعه‌کاران به‌طرف بازارهای روز

بقیه در صفحه بیست‌و یکم

نرخ تاکسی در تهران وحومه

● هرراننده‌ای که باداشتن مسافر، مسافر دیگری سوار کند کرایه او نصف میشود

درشماره‌دیروزخلاصه تصمیمات کمیسیون تعیین کننده نرخ‌تاکسی رادرتهران منتشر کردیم. این کمیسیون که با حضور آقایان اسمعیل حبیبی نماینده تاکسی داران سروان افتخاری نماینده اداره راهنمائی ورانندگی مهندس موید پردازی رئیس‌عبورومرورشهرداری مسعودی نماینده وزارت کشور همام‌پور مشاور شهر داری بهزادی مدیر کل خوار بار حاج افضلی رئیس‌خوار بارتشکیل شده‌بودپس‌ازمباحثات‌زیادبه نرخ جدید تاکسی ونقشهٔ منطقه تاکسیرانی شهر تهران رای داد وآنرا تصویب کرد.

بقیه‌در صفحه بیست‌وسوم

فوتبال

تیم ملی عراق

تیم ملی ایران

۵ ونیم بعداز ظهر جمعه (فردا) امجدیه

قابل توجه

شرکت سهامی ایرانگاز

باطلاع عموم میرساند از روزشنبه۱۲ر۳ر۴۱ شماره های تلفن شرکت به ۶۱۳۰۳ـ ۶۱۳۰۴ـ ۶۱۳۰۵ـ ۶۱۳۰۶ و۶۱۳۰۷ تغییر مینماید.

۱ـ۳ آ ـ۶۳۳۲

چیت جهان چیت

بهترین چیت جهان است

فروشگاه خیابان بوذرجمهری غربی نزدیك گلوبندك

آقایان شیك پوش

انواع پارچه های بهاره و تابستانی مردانه وارد شد

ربکا لاله زارنو

روغن نباتی جهان

جهان

در روز گشایش کارخانه‌تولیدی شن و ماسه آقای نخست وزیرپس از بازدید از کارخانه یکایك‌اعضاء‌هیئت مدیره شرکت خلیج مرکزی را مورد تشویق قرار داد. درعکس فوق آقایان حاج محمدحسن کمیلی وپیتراسترلینك مدیران‌عامل‌شرکت رئیس هیئت مدیره ـ محمود کمیلی دیده میشوند.

جریان گشایش را در صفحات ۱۰ و ۱۱ مطالعه فرمائید.

آقای نخست وزیر کارخانه تولیدی شن وماسه شرکت خلیج مرکزی راافتتاح نمود

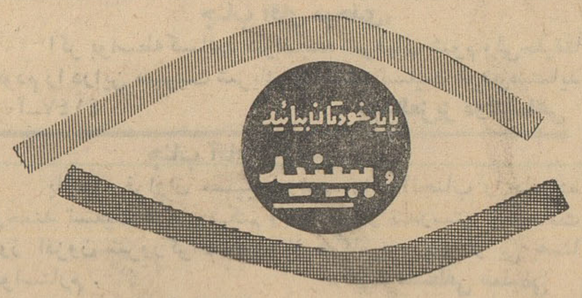

باید خودتان بمیدان کاخ بیائید باچشم‌خودتان لوازم فلزی ریالکورا در نمایشگاه ریالکو به‌بینید تاملاحظه بفرمائید بیجهت نیست که‌تمام ادارات، بانکها، شرکتها اطاقهای‌خود رابلوازم فلزی ریالکو مجهز میکنند.

آگهی پذیرش دانشجو

دانشکده نفت آبادان

آ ـ۵۱۴۴ ۲ـ۴ درصفحه ۱۷

تحول در بانك بیمه بازرگانان

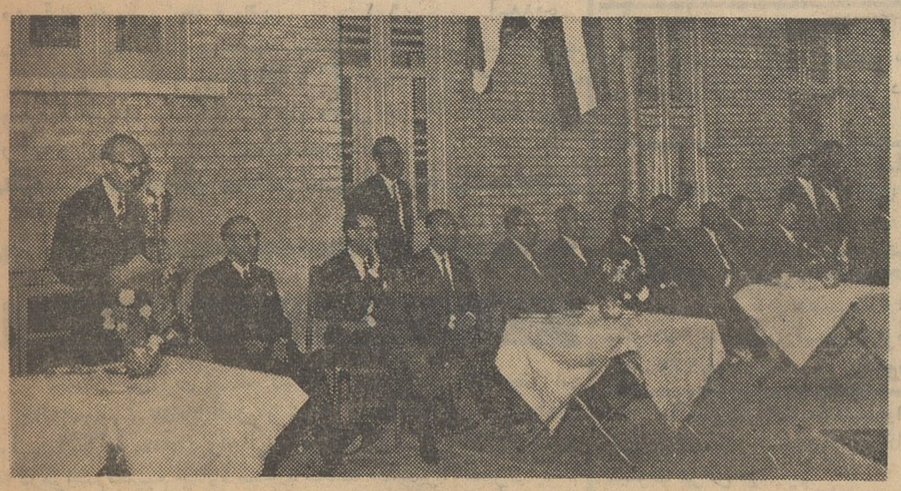

بانك بیمه بازرگانان برای گسترش فعالیت خود اقدام بتاسیس شعبی در تهران و شهرستانها نموده که تفصیل آن در صفحه پانزدهم چاپ شده‌است عکس بالا در روزگشایش شعبه بانك در تهران نوبرداشته‌شده و آقای دکتر محمد مشیریان‌مشاورعالی هیئت مدیره بیاناتی ایراد مینمایدآقای‌مورخ‌الدوله‌سپهر رئیس هیئت مدیره و سایر مسئولین‌بانك‌نیز در عکس دیده می‌شوند.

شیك پوشان و طالبین فاستونی و اسپرتی های اعلا

نمدان نباشند زیرا انواع محصولات پشمبافی جهان

جنس اعلا، قیمت قرار سابق، عرضه میشود. طاقه فروشی: سرای امیر

فروشگاه: بوذرجمهری غربی و مغازه های معتبر سعدی وغیره

پشمبافی جهان

جریان روز

سیمای شجاعان

دیروز تابحال دهها نفر پزشك ، دانشجو ، پیشه‌ور ، بازرگان و مردم دیگر بما مراجعه کرده‌اند که‌در نهضت کمك به‌الجزایر وارد شوند . پزشکان آمادگی خودرابرای عزیمت بالجزایر اعلام داشته‌اند، بازرگانان برای کمك مادی آماده شده‌اند ، دانشجویان میگویند ما بنام سرباز راه آزادی بصف مجاهدین الجزایر میپیوندیم، پیشه‌وران و اصناف و طبقات دیگر میپرسند چه‌کار از دست ما ساخته است بگوئید تا بکنیم .

حتی یك ایرانی شریف گفته‌است من که چیزی ندارم بدهم ، نه‌پول دارم، نه‌دارو، نه‌نان، تنها چیزیکه من وخانواده‌ام در اختیار داریم خون‌است، ماهرکدام مقداری خون دررگهای خود داریم این خون رابگیرید وبه مجروحین ومصدومین الجزایری هدیه کنید .

وقتی سن مقاله دیروز را مینوشتم پیش خود میگفتم راستی تاچه‌حد ممکن است‌این پیامی که‌از جانب الجزایر میرسد درملت ایران موثر واقع‌شود وماکه این صلارا درداده‌ایم چه‌مقدار میتوانیم موفق‌شویم وپیش‌برویم. تادیروزکه این‌بانك برنخاسته بود اوضاع شکل دیگری داشت. کسی نمیدانست الجزایر درچه حال‌است. کسی فکرنمیکرد چهارصد هزار پناهنده‌الجزایری بی‌پناه، بی‌مکان، بی‌نان، بی‌دوا و بی‌طبیب هستند. کسی خبر نداشت نفرت وتعصب جاهلانه درالجزایر چه‌بیداد میکند، همه‌خیال میکردند الجزایر بپایان جنك هفت‌ساله نزدیك‌شده و عنقریب است‌که آزاد شودو قرارداد «اویان»را همه کس پایان نامه خونریزی و قصابی و شقاوت د رالجزایر تصور میکرد .ما خودمان نماینده مخصوص اطلاعات رابالجزایر فرستادیم برای اینکه دعوت‌نامه مارا به‌جمیله دختر پیکارجوی الجزایر برساند واورا بایران حرکت دهد. اما همکار ماازالجزایر مینویسد فعلا دراینجا مسائلی از قبیل دعوت جمیله مطرح نیست وبقول اوباامضای قرارداد اویان جنك واقعی الجزایر شروع شده زیرا تاپیش‌از امضای قرارداد دوطرف‌مخاصمه میکشتند و کشته میشدند، اما بعداز امضای قرارداد مسلمانان روی تعهدی که‌بگردن گرفته‌اند دست‌از جنك کشیده‌اند وجلاد های ارتش سری دریك میدان بی‌رقیب وبی‌هماورد به‌کشت‌و کشتار وحشیانه مشغول شده‌اند .

ماآمدیم این‌صحنه‌را پیش چشم ملت‌ایران گذاشتیم و تنها عاملی که‌مارا تشجیع میکرد و بقلب ماقوت میداد وبه‌نتیجه کار مطمئن‌میساخت احساسات شریفی بود که‌در ملت ایران سراغ داشتیم، خصوصانسبت بالجزایر ومردم مجاهد این سرزمین الهام‌بخش واین مهدآزادی‌وشرف.

جنگجویان الجزایر درمذاکره بافرستاده اطلاعات گله کرده بودند که‌چندسال پیش دونفر برای جلب کمك از الجزایر بایران آمده‌اند و دولت‌ایران بآنها روی‌خوش نشان نداده، حساب این‌واقعه را که‌ما خودمان نمیدانیم مربوط بکدام یك از دولتهای گذشته است باحساب ملت‌ایران نباید مخلوط‌کرد. ملت ایران درهمان شرایط ودر همان اوضاعی که بقول برادران الجزایری سیاست دولت مابا آنها موافق نبود هیچوقت احساسات خودش را نسبت به دلاوران الجزایری پنهان نمیداشت واگرچه تظاهرات و میتینك هاو خطابه‌هاو مقالات مادردی از آنها دوا نمیکرد اماکسی چه‌میدانست در الجزایر چه‌خبر است .مگر آنهائیکه باشریف‌ترین وشدید ترین احساسات برای تظاهر بنفع الجزایر جمع میشدند اگر میدانستند الجزایر احتیاج به‌کمك مالی وجانی دارد مضایقه میکردند ؟

شمانگاه کنید، هنوز بیست‌و چهارساعت برانتشار اولین گزارش فرستاده اطلاعات نگذشته چه‌شوری دراین شهر برپا شده است ،حالا مردم میدانند الجزایر درچه‌حال است، حالا مردم میفهمند الجزایر چه میخواهد .

درسیمای آن‌طبیبی که‌میخواهد داوطلبانه بجبهه الجزایر برود نقش «بایرون» شاعر بزرك انگلیسی را می‌بینید که‌داوطلبانه بجبهه جنگهای آزادی یونان رفت‌و براه این عشق شورانگیز جان‌بر کف نهاد .

چهره درخشان دانشجوئی که میخواهد بنام سرباز داوطلب عازم الجزایر شود «لافایت» شیرمرد فرانسوی رابیاد می‌آورد که‌علیرغم سیاست روز فرانسه، در جبهه آزادی امریکا میجنگید .

بقیافه‌این مردانی که‌برای کمك بالجزایر داوطلب شده‌اند آدم وقتی نگاه میکند یاد «باسکرویل» معلم‌جوان وجوانمرد امریکائی‌میافتد که‌دوش بدوش آزادیخواهان ایران علیه استبداد میجنگید وسنگر ستارخان و باقرخان از خون پاك وی رنگین شد .

مردان دلیر وآزاده ومسلمان شریف ایران‌افسانه‌باسکرویل‌ها ، لافایت ها، بایرون‌ها رازنده کرده‌اند . ای الجزایر شجاع! ببین‌پیام استمداد تودر ایران چه آتشی برجا نهاده وخاطر جمع‌بدار مردان‌ایران بیش از آن باالجزایر وقیام الجزایر اهمیت میدهند که‌برای خاطر الجزایر به تظاهرات زبانی ودعا وجشن قناعت کنند ...

دکتر جهانگیر جراح دندانساز

پرکردن دندان برای اشخاصیکه قلب واعصابی حساس و ضعیف دارند بدون چرخ‌کردن بوسیله دستگاه جدید ارتوربدون کوچکترین دردو ناراحتی در یك یادوجلسه‌ساختن دندانهای ثابت بصورت پل‌های طلا بدون دیده‌شدن طلا از خارج دهان ساختن پلاکهای کرومه‌مطابق آخرین متد از اروپا .

تخت جمشید - چهارراه ویلا جنب ریکا ۳½ الی ۸½

باشگاه بچه‌ها
کلاسهای تابستانی روش‌نو

بنابمعمول همه ساله کلاسهای تابستانی پسرانه و دخترانه روش‌نو از پنجم تیرماه در باشگاه بچه‌ها دائر میشود .

شنا - ورزش - تفریحات سالم برنامه عمومی کلیه اطفال است‌و زبان -نقاشی - حساب - هندسه - دیکته - داستان نویسی‌و داستان خوانی بدون دریافت وجهی اضافه برآنچه برای شنا و تفریحات معین شده است بکسانی که داوطلب باشند تعلیم داده میشود . وسیله ایاب‌و ذهاب نیز فراهم است برای نام‌نویسی وکسب اطلاعات بیشتر بدفتر دبستانهای روش نوواقع در خیابان تخت جمشید اول ایرانشهر شمالی‌و فیشرآباد جنوبی مراجعه فرمائید . ۱-۶ آ-۵۰۸۸

دفتر اسنادرسمی شماره ۳۲۹ تهران بسردفتری آقای **ایرج شجاعی** در خیابان اکباتان مقابل شرکت تلفن‌ازتاریخ ۷ر۳ر۴۱ افتتاح و شروع بکار نموده است.

ازطرف معاون اداره‌کل ثبت وسرپرست ثبت‌تهران.رضوانی

آ-۳۸۹۱ ۱-۳

سپاسگزاری

خاندان حضرت آیةاله کاشانی از عواطف عالیه حضرات آیات‌اله‌العظام و علماء اعلام و حجج اسلام قم و حضرت‌آقای تولیت آستانه مقدسه واهالی محترم قم و جناب آقای گرامیان که درمراسم‌تشییع جنازه مخدره مجلله همشیره حضرت‌آیةاله کاشانی نوراله مضجعه بذل عنایت فرموده اند بی نهایت سپاسگزارند از خداوند متعال مسئلت دارند که طول عمر و عزت وبرکت بهمه مسلمین مرحمت فرماید

الاحقر سید محمدکاشانی

در نیمهٔ دوم قرن بیستم

بسیاری اززنجیر های ستم و بیداد انسان برانسان گسسته است و همه جا سخن از حقوق‌بشر و آزادی و شرف انسانی در میان است ظاهراتجارت ننگین و شرم آور برده فروشی باید یك داستان تاریخی محسوب شود اما هنوز خونها ریخته می‌شود و هنوز دنباله داستان دراوج هیجان خود جریان دارد.

درآسیا، دراروپا، در امریکا، در افریقا

هرسال حوادثی رخ میدهد که عظمت کتاب کلبهٔ عموتم را بیشتر آشکار میسازد وتاآنگاه که ریشه‌های بردگی فکری ،بردگی‌سیاسی، و بردگی اقتصادی از سراسر جهان برکنده نشود طبیعی است که‌شاهکاری چنین رسواکننده وشورانگیز در تمام جوامع انسانی مشتاقان و خوانندگان‌روز افزون داشته باشد.

کلبه‌عموتم

«اثر: خانم هریت بیچراستو»حماسه‌آزادی انسان از یوغ بردگی و یکی از گیراترین و انسانی ترین داستانهای واقعی است که از صد سال پیش تاکنون همواره در شمار عزیزترین آثار ادبی جهان بوده است.

ترجمه فارسی کلبه عموتم«از: خانم منیرجزنی مهران» که در سال ۱۳۳۵ از طرف مجله سخن بهترین ترجمه سال شناخته شد اینك برای بار سوم بهمراه ۲۸ تصویر نقاشی‌باچاپ‌بهتروشایسته‌تر ببهای ۱۹۰ ریال انتشار یافت.

انتشارات‌امیرکبیر- خیابان شاه آبادوناصرخسرو

مجالس ترحیم و یاد بود

بانهایت تاسف درگذشت مرحومه **خانم بزرك جواهری** صبیه شادروان حاج مؤتمن دربار و نوادهٔ مرحومین حاج میرزاعلیمحمد منشی و حاجب‌الدوله را باطلاع دوستان و آشنایان میرساند هزینهٔ برگزاری مجلس ختم بنابوصیت آن مرحومه بمصرف اطعام فقرا و امور خیریه خواهد رسید و مجلس تذکر خصوصی از ساعت ۱۸ تا۲۰ روزجمعه۱۱ر۳ر۴۱ درمنزل‌شخصی واقع درخیابان‌حشمت‌الدوله چهارراه‌فروردین کاشی شماره ۱۲۲ دایر خواهد بود .

خانواده‌های : جواهری - افشائی - امیرحاجبی -اقبال آذر - نجعی - صادق - سعیدی - دبیرعلائی - کراوی - مشکوة - قیامی - موثقی - حسامی - نو بهار - بهجت نقةالاسلامی- شوکت غفاری- عزت‌بصیرپور- فرمند -جان‌فدا

بخانواده‌های محترمی که دراین ضایعه عزادارند بویژه بازماندگان آنمرحومه مصیبت وارده را تسلیت میدهیم

هوالباقی

بمناسبت درگذشت مرحومه مغفوره مخدره‌علویه مجلله همشیره مرحوم آیت‌اله‌العظمی آقای کاشانی قدس‌سره مجلس ختمی روزجمعه ۱۱خردادماه مطابق۲۷ ذی‌حجةالحرام ازساعت ٤ الی ٦ بعدازظهر درمسجد پامنار منعقد است و همچنین ختم زنانه همان روز و همان ساعت درمنزل مرحوم آیت‌اله برقرار خواهد بود **الاحقر سید محمدکاشانی**

بخانواده محترم کاشانی بویژه بازماندگان آنمرحومه مصیبت وارده را تسلیت میدهیم

چون روزشنبه ۱۲ خردادماه مصادف باچهلمین روز درگذشت مرحوم **سرهنك دکتر علی صانعی** میباشد بدین مناسبت مراسم یادبودی درامامزاده عبداله (آرامگاه بدر) از ساعت ٤ الی ٦ برگزار میگردد از دوستان و آشنایان تقاضا میشود باشرکت خود دراین مراسم روح آن مرحوم را شاد فرمایند . **خانواده صانعی**

تسلیت

بانهایت تاسف فوت شادروان امیراسداله دیبا عموی گرامی علیاحضرت شهبانوی ایران را بحضور معظم‌الیها و همسر آنمرحوم و خاندان جلیل دیبا تسلیت عرض مینمائیم

آ-٤۱۳۹ **فریده و فیروز دیبا**

درگذشت جانگداز سیروس موحدی را بخانواده های محترم موحدی و دولتشاهی بخصوص دوستان عزیزمان شیرین و فرزین دولتشاهی صمیمانه تسلیت عرض می کنیم

ناهید ملك‌زاده - شاهرخ نیك بین

دبیرارجمند سرکار خانم سرباز

باقلبی سرشار از اندوه مصیبت وارده را بسرکارتسلیت عرض مینمائیم **تهرانی - اکبر اوغلی**

افسران تیپ ۵ قزوین از فقدان ناگهانی سرکارسرهنك اشتری‌زاده متاثر بوده به‌بستگان و دوستانش تسلیت گفته آمرزش آن فقید و بقاء بازماندگانش را از خداوندخواستارند

آ-٦۲۸٦ **قزوین - سرتیپ‌علی ملك‌زاد**

فقدان اسفناك جوان ناکام سیروس موحدی را بخانواده محترم موحدی بویژه حضور سرکار خانم و آقای موحدی تسلیت عرض نموده وخودرا درغم آن خانواده محترم شریك میداند **ویدا نجد سمیعی**

خانم قدسی صادقی جورابچی

همکاران و دوستان شما صمیمانه درغم شما شریکند

آ-٤۱۳۳ **رباب نوآموز**

جناب آقای معارفی ریاست محترم کارگزینی وزارت فرهنك

بانهایت تاثر مصیبت وارده را به‌آن دوست محترم و خانواده ارجمندتان تسلیت عرض مینمائیم

آ-٤۱۲۳ **نوراله ضیائی - عنایت‌اله‌ضیائی**

باکمال تاسف مصیبت‌وارده را بفامیل محترم افشائی خصوصا سرور ارجمندم سرکار سرهنك ستاد رضا افشائی تسلیت عرض مینمایم

عبدالخالق اعتدالی - شاهپور وداد

باکمال تاسف مصیبت وارده را بفامیل محترم‌افشائی خصوصا سرور ارجمندم سرکار سرهنك ستاد رضاافشائی تسلیت عرض مینمایم **سرهنك۲ افضلی**

وزارت دربار شاهنشاهی بدینوسیله فوت مرحوم امیراسداله دیبا عموی گرامی علیا حضرت شهبانوی ایران را باستحضار میرساند مجلس‌ختم آن مرحوم روزشنبه ۱۲ خرداد از ساعت ۹ الی۱۱ صبح درمسجدعالی‌سپهسالار منعقدومجلس‌ختم زنانه نیز همانروز عصر از ساعت ۵ الی ۷ درمنزل آن مرحوم واقع در دزاشیب برگزار خواهد بود.

وزیر دربار شاهنشاهی - حسین علاء

باکمال تاسف فوت‌مرحوم **اسداله طباطبائی‌دیبا** را که از قضات شریف وباسابقه دادگستری بودند باستحضار میرساند مجلس ترحیم آن مرحوم روز شنبه ۱۲ر۳ر۱۳٤۱ از ساعت ۹ صبح تا ۱۱ در مسجد عالی سپهسالار منعقد خواهد بود

وزیردادگستری . نورالدین الموتی

خاندان دیبا باکمال تاثر و تاسف فوت روانشاد امیر اسداله دیبا فرزند ارشد مرحوم ناظم‌الدوله دیبا را باستحضار خانواده‌های وابسته وکلیه آشنایان میرساند مجلس ترحیم و تذکر آن مرحوم روزشنبه ۱۲ خرداد ازساعت۹ الی ۱۱صبح درمسجد عالی سپهسالار و مجلس ختم زنانه نیز همانروز از ساعت ۵ الی ۷ بعداز ظهر در منزل شخصی آن مرحوم واقع در دزاشیب برگزار خواهد شد . خاندان دیبا

بانهایت تاثر وتاسف درگذشت نابهنگام دیپ چند هندوجا را بخانواده‌محترم‌هندوجا مخصوصابرادرداغدیده‌اش تسلیت میگوئیم. **محمود مسچی- منوچهرهدایتی پور**

بانهایت تاسف وتاثر مصیبت وارده را از طرف خود وافسران لشکر۱ پیاده‌گرگان به‌سرکار ستوان دوم‌پورشفیع و خانواده محترم تسلیت عرض نموده سلامتی و بقاء آنخاندان محترم را از خدای بزرك مسئلت مینمایم

فرمانده لشکر۱ پیاده‌گرگان - سرلشکر منیعی

افسران و درجه‌داران گارد شاهنشاهی مصیبت وارده را بخانواده افشائی بخصوص بسرکارسرهنك افشائی‌تسلیت میگویند

فرمانده گارد شاهنشاهی - سرتیپ‌اویسی

جناب آقای موحدی وبانو

اعضاء انجمن همکاری خانه و مدرسه دبیرستان‌بوعلی سینا بایکدنیا تاثر واندوه خودرا درمرك جوان ناکام سیروس موحدی شریك دانسته و مراتب تسلیت خودرا تقدیم میدارد

انجمن همکاری خانه و مدرسه دبیرستان بوعلی‌سینا

بااندوه فراوان مصیبت وارده را بخاندان معظم‌موحدی تسلیت میگوید

دانش آموزان سال‌سوم دبیرستان بوعلی‌سینا

بانو پروانه موحدی درغم مرك برادرت شریك بوده این مصیبت را تسلیت میگوید **بدرمنیر علوی**

جناب آقای موحدی

اگر بواسطه‌کسالت نتوانسته شرفیاب شوم ولی‌حقیقتا خودم را دراین مصیبت شریك دانسته وتسلیت عرض‌مینماید

آ-٤۱٤۷ **عبدالعزیز دولتشاهی**

جناب آقای مهندس قطبی

بااندوه فراوان مصیبت وارده را به‌آنجناب و خانواده ارجمند تسلیت عرض میکنم و سلامت و تندرستی و سعادت روز افزون سرورگرانمایه را از درگاه پروردگار بی همتا خواستارم . **مصطفی سلیمی**

آ-٦۳٦٦

سرکار سروان فریدون صادقی نایب رئیس فدراسیون بسکتبال‌کشور

فدراسیون بسکتبال کشور و قاطبه بسکتبالیستهای ایران مصیبت وارده را به‌آنجناب و خانواده محترم تسلیت گفته سعادت و سلامت آنجناب را از درگاه ایزد منان‌مسئلت مینماید

رئیس فدراسیون بسکتبال‌کشور -مصطفی‌سلیمی

آ-٦۳٦٤

VESUV

قاشق چنگال کارد سیاه قلم زنگ نزن «وسو»

قاشق غذاخوری	۱۲	عدد
چنگال	۱۲	«
کارد	۱۲	«
چنگال میوه‌خوری	۱۲	«
کارد	۱۲	«
قاشق مرباخوری	۱۲	«
قاشق چایخوری	۱۲	«

فقط ۹۰۰ ریال

محل پخش شرکت سامی وسو سرایرچیت ساختمان تلفن ۲۱۰۲۷

فروش مغازه های معتبر تهران وشهرستانها

کتاب

خاطرات زندگانی آیة‌الله‌العظمی آقای بروجردی

پیشوای بزرك عالم تشیع منتشر شد

سرویس اختصاصی برای

ترك تریاك و هروئین در چهار روز

باموثرترین روشی که‌مورد تائید وتقدیردانشکده پزشکی قرار گرفته و معتادین بدون هیچگونه ناراحتی وعارضه بعدی درمان میشوند.

دکترطهمورث فروزین

متخصص جراحی عمومی و بیماری های زنان

رئیس درمانگاه دانشکده پزشکی وبیمارستان رضاپهلوی

اسلامبول جنب کافه قنادی فردوسی ۵ تا۸ بعدازظهر

پانسیون کودکان بمدیریت‌خانم‌اربابی

برای تابستان ثبت نام مینماید

آدرس- دربند ایستگاه افخمی تلفن ۸٤۵۷۷

دفتر وکالت

علی مشیری یزدی

وکیل پایه‌یك‌دادگستری بخیابان چرچیل ساختمان۱۳ منتقل شد. تلفن ٦۱۲۲٤ ۱-۳ آ-٤۰۳۳

دفتر جدید روزنامه طالب حق

رشت - خیابان رضاشاه کبیر- جنب بانك صادرات

تلفن ۳٦۵٦ آ-٤۱۳۷

فروشگاه سیندرلا

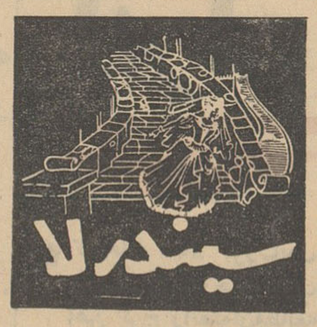

انواع و اقسام لباس - های تابستانی - لباس شب - بلوز و دامن - لباس مخصوص پلاژ و شنارادراختیارمشتریان خود قرار میدهد.

خیابان آناتول فرانس‌شرق دانشگاه تلفن : ٦۷٤۷٦

شماره ۳۸۵٦

تاریخ ۱۰ر۳ر٤۱

وزارت کشاورزی

آگهی نوبت دوم

مربوط باجرای قانون اصلاحات ارضی

دربخش سنگر شهرستان رشت

پیرو آگهی نوبت‌اول‌شماره ۳۲۲۸ مورخ ۳۰ر۲ر٤۱ بمنظوراجرای ماده هشتم قانون اصلاحی قانون اصلاحات ارضی کلیه مالکین بخش سنگر شهرستان رشت که مالکیت آنان از حد نصاب مقرر در ماده ۲ قانون فوق وتبصره‌های مربوط به‌آن تجاوزمینماید موظفند باداره اصلاحات ارضی منطقه سنگر که مرکز آن در اداره کل کشاورزی استان گیلان است مراجعه ووضعیت املاك خودرا اعم از حد نصاب و مستثنیات مقرر در ماده ۳ قانون‌مذکور در اظهارنامه های چاپی که از طرف اداره اصلاحات ارضی در اختیار آنان گذارده میشود در دونسخه نوشته بانضمام دونسخه‌از رونوشت مصدق اسناد مالکیت یا مستند تصرف خود حداکثر ظرف مدت یکماه از تاریخ صدور این آگهی باداره کل کشاورزی استان گیلان تسلیم ورسید دریافت دارند مالکینی که از تسلیم اظهارنامه تا موعد مقرر خودداری و یاعالما و عامدا برخلاف حقیقت مطالبی قید کنند علاوه براینکه اداره کشاورزی محل راسا مبادرت به تنظیم صورت وضعیت املاك آنان خواهد کرد طبق تشخیص شورای اصلاحات ارضی به‌پرداخت یکصد هزارریال جریمه نیز ملزم خواهند شد منطقه عمل این آگهی‌شامل کلیه دهاتی است که‌در تاریخ صدور این‌آگهی از لحاظ‌تقسیمات کشوری تابع بخش‌سنگر حوزه‌فرمانداری شهرستان رشت میباشد .

آ-٦۲٦۰ **وزیر کشاورزی**

شماره ۳۸۵۲

تاریخ ۱۰ر۳ر٤۱

وزارت کشاورزی

آگهی نوبت دوم

مربوط باجرای قانون اصلاحات ارضی

در سه منطقه کزاز - سربند- شراء

پیرو آگهی نوبت اول شماره ۳۲۳۲ مورخ ۳۰ر۲ر٤۱ بمنظور اجرای ماده هشتم قانون اصلاحی قانون اصلاحات ارضی کلیه مالکین بخش‌های کزاز - سربند - شراء شهرستان‌اراك که میزان مالکیت آنان از حد نصاب مقرر درماده ۲ قانون فوق و تبصره های مربوط به‌آن تجاوز مینماید موظفند بسازمان‌اصلاحات ارضی مناطق مزبور که مرکز آن در اداره کشاورزی شهرستان اراك است مراجعه ووضعیت املاك خودرا اعم از حدنصاب و مستثنیات مقرر در ماده ۳قانون مذکور در اظهارنامه های چاپی که از طرف اداره اصلاحات ارضی در اختیار آنان گذارده‌میشود دردونسخه نوشته بانضمام دونسخه از رونوشت مصدق‌اسنادمالکیت یامستند تصرف خود حداکثرظرف مدت یکماه‌ا ز.تاریخ صدور این آگهی بسازمان اصلاحات ارضی مناطق مزبور که مرکزآن اراك است تسلیم ورسید دریافت دارند مالکینی که از تسلیم‌اظهار نامه تاموعد مقرر خودداری ویاعالما و عامدا برخلاف حقیقت‌مطالبی قیدکنند علاوه براینکه اداره کشاورزی محل راسا مبادرت‌بتنظیم صور ت‌وضعیت املاك آنان خواهدکرد طبق تشخیص شورای اصلاحات ارضی به‌پرداخت‌یکصدهزارریال جریمه نیزملزم‌خواهند شد منطقه عمل این آگهی شامل کلیه دهاتی است که در تاریخ صدور این آگهی از لحاظ تقسیمات کشوری تابع بخشهای کزاز سربند - شراء حوزه فرمانداری شهرستان اراك میباشد .

آ-٦۲٦۲ **وزیر کشاورزی**

دولت ترکیه بر هبری عصمت اینونو سقوط کرد

آنکارا ـ آسوشیتد پرس ـ ۳۰ مه ـ دولت ائتلافی محتضر ترکیه شب گذشته سر انجام از پای‌درآمد و به این‌ترتیب کشور ترکیه‌گرفتار یك بحران شدید کابینه گردید.

عصمت اینونو نخست وزیر۷۸ ساله ترکیه بعد از آن که مذاکرات و جروبحثهای وزیران حزب جمهوری خلق تحت رهبری وی با رهبران حزب دست راستی عدالت درباره بخشودگی زندانیان وابسته به‌رژیم مندرس بجائی نرسید سر انجام شب گذشته استعفای خود را به پر زیدنت جمال گورسل رئیس جمهور ترکیه تسلیم کرد و با این ترتیب عمر کابینه ائتلافی ترکیه که دائما در حال تزلزل بود پایان یافت . از شش ماه پیش که پس از انتخابات ترکیه کابینه ائتلافی با شرکت احزاب جمهوری خواه خلق و عدالت تشکیل گردید ، موضوع بخشودگی ۵۰۰ نفر از رجال وابسته به رژیم سابق مندرس دائما موردبحث کابینه ائتلافی‌عصمت اینونو بود . بر اثـر ادامه این اختلافات دولت ترکیه در شش ماه گذشته از انجام مهمترین وظائف خود کـه بهبود وضع اقتصادی نابسامان کشور در راس آن قرار داشت باز ماند و به این ترتیب نومیدی مردم ترکیه نسبت به‌امکان آزمایش دمکراسی در این کشور افزایش یافت . در تاریخ ۲۲فوریه گذشته گروهی از افسران جوان ارتش ترکیه سر انجام از عدم پیشرفت اقتصاد و اوضاع اجتماعی و سیاسی به ستوه آمده بودنددست به شورش زدند اما بزودی شکست خوردند .

● پشتیبانی ارتش

اینو نو در مقابل این عصیان‌به‌خاطر حفظ شالوده رژیم پارلمانی وقانون جدیدی که در ترکیه پیدا شده بود شدیدا ایستادگی کرد اما بموقع برای رعایت حال گروه نیرومند افسران جوان ارتش‌ترکیه تمام افسرانی را که در عصیان‌ناکام مورد بحث‌شرکت‌کرده بودند‌مشمول عفو قرار داد . از آن هنگام به بعد اعتماد و پشتیبانی ارتش نیرومند ترکیه نسبت به اینونو بیشتر از گذشته افزایش یافت .

هنگامی که در اواخر ماه‌آوریل گذشته سر انجام لایحه‌بخشودگی افسران عاصی از تصویب پارلمان ترکیه گذشت ، رهبران حزب‌دست راستی عدالت که اکثرا وارثان بلا فصل‌حزب‌دمکرات عدنان‌مندرس نخست وزیر معدوم ترکیه میباشند درخواست کردند که در مقابل بخشودگی افسران انقلابی‌زندانیان دادگاه یاسی آدا نیز مورد عفو قرار گیرند . اینونو در ابتدامقاومت غیر منتظره ای در مقابل این درخواست کرد اما هنگامی که فشار حزب عدالت برای عفو زندانیان وابسته به‌رژیم‌مندرس فزونی‌گرفت ارتش ترکیه‌اخطار کرد که رهبران حزب عدالت از پافشاری برای آزادی رهبران‌دوران مندرس‌که‌اکنون زندانی هستند بر حذرباشند .

● خطر برای رژیم پارلمانی

رهبران ارتش ترکیه اخطار کرده بودند که‌پافشاری حزب عدالت ممکن است رژیم پارلمانی ترکیه را دچار خطر نمایدوموجب تعطیل قانون‌اساسی این کشور شود. اینونو سرانجام در مقابل اندك عقب‌نشینی حزب عدالت بطور اصولی‌قول‌داد که‌زندانیان وابسته به رژیم مندرس اززندان آزاد شوند اما پافشاری نمود که تاپیش‌از ماه اکتبر آینده هیچ اقدامی برای‌آزادی این زندانیان نگیرد.اکنون که‌عصمت اینونو درمقابل مخالفت‌های حزب‌عدالت استعفای خودرا‌تسلیم پرزیدنت گورسل رئیس جمهور ترکیه کرده جانشین وی‌باید یك عضو پارلمان باشد ولی این شخص میتواند وزرای خودراخارج ازپارلمان انتخاب کندباتوجه باینکه‌در پارلمان ترکیه قدرت زیادی برای نمایندگان حزب دست راستی‌عدالت وجود دارد، بدون شك نخست‌وزیری که‌باز هم راه اینونو را دنبال کندبه آسانی توفیق نخواهدیافت‌تا ازپارلمان رای اعتماد بگیرد .

پرزیدنت گورسل تاکنون تصمیمی برای انتخاب کردن یك نفر دیگر بجای نخست وزیر مستعفی ترکیه نگرفته است .

● استعفا کرده است

آنکارا ـ خبرگزاری فرانسه ـ۳۰ مه ـ عصمت اینونو نخست وزیرترکیه شب گذشته در برابر گروه پارلمانی حزب جمهوریخواه در مجلس سنا گفت که دولت وی استعفا کرده‌است.

عصمت اینونو که‌از جلسه کابینه ترکیه به‌مجلس آمده‌بود پس ازتعریف وستایش ازوزیران حزب عدالت که‌در کابینه شرکت داشتند گفت این وزیران بااو وحدت وهماهنگی داشتند ولی گروه پارلمانی حزب عدالت بدون انقطاع مسئله عفو زندانیان سیاسی را مطرح ساخته و بدینطریق از یك سال قبل کلیه فعالیت های دولتی و پارلمانی را فلج کرده بود .

عصمت‌اینونو گفت در این‌شرایط راهی جز استعفا وجود نداشت .

عصمت اینونو گفت من نمیدانم حوادث آینده چگونه خواهد بود ، آرام و متحد باشید .

● تصمیم گرفته است

آنکارا ـ خبر گزاری فرانسه ـ ۳۱مه ـ پس از استعفای کابینه ترکیه مسئله ای که در برابر هر ناظری قرار می گیرد این است که چه وضعی د رترکیه بوجود خـواهد آمـد . یك انقلاب یااین که به نظامیان فرصت انقلاب دیگر داده نخواهد شد ؟

دولت اینونو که از ۲۰ نوامبر گذشته تشکیل گردید کاری جز این که عدم ناتوانی خودرا در توافق جدی اجرای برنامه های موثرنشان دهد انجام نداد .

وضع اقتصادی خرابتر شد و نتایج معکوسی که کاملا مغایر با هدف انقلاب ۱۹۶۰ بود در کشور بوجود آمد .

در حقیقت پس از چند هفته مستقیما اجرای این اصول باسیاست حزب عدالت برهبری گوموش پالا که تقاضای عفو عمومی و فوری زندانیان سیاسی را می کرد مورد تهدید قرار گرفت . زیرا اجرای عفو عمومی در باره طرفداران رژیم مندرس‌و محکومین‌یاسی ادامترادف با عدم توافق با انقلاب مه ۱۹۶۰ بود . افکار عمومی ازمدتی قبل در انتظار مداخله جدیدارتش درکار های عمومی بود فقط پیرامون‌تاریخ اجرای آن نظریات مختلفی وجود داشت این تاریخ قبل از پایان تابستان امسال پیش بینی میشد . نظامیان اینك میتوانند درسربازخانه ها بمانند و منتظر حوادث آینده شوند .

● دوت ازگوموشپالا

حکومت پارلمانی ایجاب میکند که‌رئیس‌جمهوری ترکیه گوموشپالا را دعوت کند تا دولت جدیدی را تشکیل دهد ولی آیا آینده حزب عدالت دراین کوشش موفق‌میشود؟ ونقشه های خودرا بموقع اجرا می گذارد ؟

آیا ارتش وعناصر دیگری‌بزودی باین‌نکته پی نخواهند برد که‌سکوت آنها کشور را دوباره به وضع قبل از کودتا سوق میدهد ؟

گفته می شود که بسیاری از ژنرال های ترکیه اظهار داشته اند قصد دارنددر سیاست کشور مداخله کنندو ظاهرا ترس آنهااز اینجاست که بار دیگر افسران جوان وارد میدان شوند . افسران جوان و عناصر انقلابی کودتای ۱۹۶۰اکنون از کشور تبعید شده‌اند و مسئولین کودتای نیم بند فوریه گذشته بازنشسته گردیده‌اند اما عقیده بسیاری از افسران این است که تنها مداخله ارتش میتواند وضع کشور را بطور قطعی تثبیت کند.

هندباخریدهواپیما ازشوروی‌موافقت کرد

● نمایندگان پارلمان بدولت پیشنهاد کردند اسلحه وزیـر دریائـی اتمی بسازد

دهلی نو ـ آسوشیتد پرس ـ ۳۰ مـه ـ روز گذشته نمایندگان پارلمان هندوستان اختلافات ـ حزبی را کنار گذاشتند و بطور دسته جمعی از تصمیم دولت جواهر لعل نهرو نخست وزیـر برای خرید هواپیمای جت جنگی از شوروی پشتیبانی کردند .

نمایندگان مذکور اظهار مـی ـ داشتند که پاکستان تاکنون تعداد کافی هواپیمای جنگی از نوع‌اف‌ـ ۱۰۴ از امریکا دریافت داشته است .

نمایندگان‌یکی از احزاب‌دست راستی‌در مذاکرات‌دیشب پارلمان پیشنهادکردندکه دولت‌هندوستان شروع به ساختن اسلحه وزیر دریائی اتمی نماید .

تصمیم‌گرفته است

دهلی‌نو ـ خبرگزاری فرانسه ـ ۳۰مه ـ بموجب گزارشهای‌رسیده دولت هند تصمیم گرفته است که از میك های شوروی برای سازمان دادن به نیروی هوائـی استفاده کند .

این تصمیم پس از بازگشت نهروبه به دهلی اتخاذشده‌است.

دولت شوروی به هند دو نوع از آخرین انواع شکاری های‌میك مافوق سرعت صوت یعنی میك ۲۱ و میك ۲۳ را پیشنهاد کرده و انتخاب هر یك از آنها را باختیاردولت هند گذاشته است.

بنابر گزارش منابع مطلع ،هند برای تشکیل دو واحد هوائی ـ تعدادی‌از این‌هواپیماها خریداری خواهد کرد .

انقلابیون لائوس بسوی پایتخت پیش میروند

وین تیان ـ خبرگزاری فرانسه ـ ۳۰مه ـ سخنگوی دولت لائوس‌بعد ازظهر امروز اعلام کرد که ارتش پادشاهی لائوس «شهربان ـهوای‌سی» را تخلیه کرده‌و به کرانه های‌رود خانه «مکونك» عقب نشسته‌اند .

سخنگوی دولت لائوس‌همچنین‌افزود که‌در اطراف شهر میان نیروهای‌پاتت لائو و سربازان دولتی لائوس نبردهای شدیدی درگرفته ولی هنوز نیروهای پاتت لائو واردشهر نشده‌اند .

سخنگوی دولت لائوس اضافه کرد دودرجه دار آمریکائی که روزگذشته ناپدید شده بودند امروز در جنگلهای اطراف بان هوای ـسی پیدا شدند .

● پیش میروند

بانکوك ـ خبرگزاری فرانسه ـ۳۰ مه ـژنرال چاروساتین وزیر کشور تایلند امروز دریك کنفرانس‌مطبوعاتی گفت که بنابه گزارشهای رسیده نیرو های پاتت لائو هم‌اکنون بسوی«تاکك» واقع در کرانه رودخانه مکونك پیش میروند .

این شهر تقریبادر۲۰۰کیلومتری «وین‌تیان»قراردارد.

وین‌تیان ـ خبرگزاری فرانسه ـ ۳۰مه ـ شامپاساك کفیل وزارت امور خارجه لائوس بعدازظهر امروز اعلام کردکه پرنس بون اوم نخست‌وزیر دولت لائوس دعوت پرنس سوانافوما رهبر بیطرف لائوس رابرای تشکیل جلسه‌ای ازسه شاهزاده پذیرفت .

قراراست این جلسه در صحرای جار پس از اینکه پرنس سوانا فوما بحضور پادشاه لائوس باریافت‌تشکیل گردد. پرنس بون‌اوم باتفاق ژنرال نوساوان وزیر دفاع ومردنیرومندلائوس درراس یك هیئت حسن نیت رهسپار چند کشور آسیای جنوب خاوری شده‌اند . ژنرال نوساوان اخطارکرده که حاضر نیست در دولت ائتلافی با کمونیست‌ها کنار بیاید ولی حاضر است با پرنس فومارهبر بیطرف دریك دولت شرکت کند .

۸ حاجی درحادثه اتوبوس کشته شدند

۳۰مه‌ـ خبرگزاری فرانسه ـ براثر برخورد اتوبوس حامل حجاج ترك بایك قطار باری در جنوب عمان هشت نفر ازسر‌ـ نشینان آن کشته و ۳۵نفردیگر بشدت زخمی گردیدند .

تمام مسافرین این اتوبوس که اهل «دیاربکر» ترکیه‌بودند از زیارت خانه خدا برمیگشتند.

موج اعتصاب اسپانیا هنوزفرونشسته‌است

مادرید ـ خبرگزاری فرانسه ـ ۳۰مه ـ هفت سازمان مخفی اسپانیا امروز درشهر «کاتالونی» اعلامیه ای انتشار داده و درآن مردم را به‌وحدت وپشتیبانی از اعتصابیون دعوت کرده است .

دراین اعلامیه که برای نمایندگان خبرگزاری های خارجی نیـز ارسال گردیده تاکید شده است که ازمبارزه حق‌طلبانه و قانونی کارگران‌بشتیبانی کنند ودر راه استقرار رژیم‌دموکراتیك کوشش نمایند تااسپانیا وارد جرگه کشورهای آزاد جهان گردد .

دراعلامیه آنگاه تاکید شده که‌روی سخن‌ما با ملت اسپانیا است زیـرا فقط ملت است که میتواند و بایـد قضاوت کند .

● بزور اخراج میشوند

مادرید ـ یونایتدپرس ـ دولت‌اسپانیا امروز یك واحد از نیروهای نظامی خود را به شهر «بالتازار» کـه ۲۰۰ معدنچی درآن دست باعتصاب زده‌اند فرستاده از طرف دولت به معدنچیان اخطار شده چنانچه ظرف ۱۲ ساعت دست از اعتصاب برندارند بزور از معدن اخراج خواهند شد .

● یکساعت اعتصاب

مادرید ـ خبر گزاری‌فرانسه ـ ۳۰ مه ـ بسیاری از کارگران استوریا که بسر کار باز گشته‌اند تصمیم گرفته اند تا زمانی که‌رفقای زندانی آنها از زندان آزاد نشده‌اند هر روز مدت یکساعت کار نکنند وپشت دستگاه های کارخانه ها بنشینند .

این تصمیم بمحض انتشار از جانب کارگران اعتصابی بیل بائو ومادرید نیز مورد استقبال قرار گرفت .

بدین‌طریق دیروز ۴۵۰۰۰ کارگر مدت یکساعت دست‌ازکار کشیدند

گزارش های رسیده ازکاتالونی حاکی است که هنوز بیش از ۱۰ هزار کارگر دراین ناحیه در حال اعتصاب بسر می برند .

دیروز سه نفر از رهبران‌سازمان های کارگری که به علت تحریك کارگران به اعتصاب باز داشت و محکوم به پرداخت ۵۰ هزار پزتا جریمه شده‌اند عرضحال تقدیم دادگاه مادرید کرده و تقاضای تجدید دادرسی نمودند .

این عده وابسته به سازمان‌های کارگری کاتولیك هستند و برای دفاع از خود یکی از سران کاتولیك را معرفی کرده‌اند .

منابع مطلع مادرید تاکید می کنند که اسقف مادرید اعلام کرده است که اگر این عده محکوم‌شوند کلیسای مادریدجریمه آنهاراخواهد پرداخت .

بورس لندن بحال عادی باز گشت

لندن ـ یونایتدپرس ـ ۳۰ مه ـ تاظهر روز چهارشنبه گذشته بورس سهام لندن باردیگربحال عادی‌بازگشت وبسیاری از ضررهای صاحبان سهام جبران گردید .

ا زدهلی نو گزارش رسیده‌است بهای سهام به میزان قابل ملاحظه‌ای دربورس این شهر پائین آمده‌است .

● خط مشی لیبرال

توکیو ـ یونایتدپرس ـ ۳۰ مه «شیگوهوری» رئیس بانك توکیو امروز دریك مصاحبه مطبوعاتی اظهار داشت به عقیده وی علت بحران ظاهرا غیر منتظره‌ایکه در وضع بورس آمریکا پیدا شده آن است که برای‌ایالات متحده دیگر تحمیل خط‌مشی لیبرال درتولید قابل تحمل نیست .

رئیس بانك توکیو گفت که کندی میکوشد تا اقتصاد آمریکا را بیش از پیش تحت کنترل دولت درآورد و مخالفت وی با افزایش قیمت فولاد یکی از دلایل این تمایل به کنترل اقتصاد بوسیله دولت است .

مسکو ـ یونایتدپرس ـ۳۰مه ـمفسر رادیو مسکو شب گذشته اظهارداشت که‌علت بروز فاجعه‌روزدوشنبه گذشته در «وال‌استریت» آن است که‌اقتصاد سرمایه داری گرفتار بیماری شدید و علاج ناپذیر شده است . مفسر مذکور که «والانتین زورین» نام‌داشت گفت برخلاف آنچه که دستگاه های تبلیغاتی امریکا عنوان کرده‌اندسقوط ناگهانی‌بهای‌سهام دربورس‌های‌وال ـ استریت وسپس تنزلی که‌در بورس های تمام دنیای سرمایه داری حادث شد بهیچوجه زائیده تصادف‌نبوده‌بلکه این فاجعه از مدتها پیش در شرف تکوین بود ودر چند هفته گذشته‌بطور نهائی شکل گرفت. مفسر شوروی سپس از قول روزنامه «وال‌استریت جرنال»چاپ نیویورك نوشته است که این روزنامه یك هفته پیش اخطارکرده بود که ممکن است بحرانی بمراتب شدید تر از بحران پیش‌از جنك دوم جهانی درانتظار امریکا باشد .

● جنك سرد

زورین گفت ادعای کار شناسان «وال‌استریت» دایر براینکه اقتصاد امریکا در نهایت سلامت بوده و فاجعه روز دوشنبه گذشته‌جنبه کاملاتصادفی داشته است‌به‌آن میماند که کسی‌ادعا کند در آسمان صاف وبدون ابرعدو برق حادث شود. مفسر شوروی در پایان یادآوری کرده است که‌در حال حاضر بیش ازپیش اقتصاد امریکاو صنایع‌و تولیدات این کشور تحت‌ـ تاثیر جنك سرد قرار میگیرد اقتصاد امریکا بعلت ماهیت طبیعی خود قادر نیست برای همیشه در تولیدات زمان صلح پیشرفت‌کند وبه همین جهت بسیاری از صنایع زمان صلح رفته‌رفته درامریکا دچار وقفه وتعطیل میشوند وارتش بیکاران روز بروز در حال افزایش است. زورین یادآوری‌کرده است،که دولت کندی بانومیدی تلاش میکند تاتمرکزی به‌نفع دولت وتحت کنترل کاخ‌سفید در خط‌مشی تولید واقتصاد امریکا بوجود آورد امابدون شك کندی قادر به مهار زدن‌صاحبان صنایع امریکا نخواهد بود .

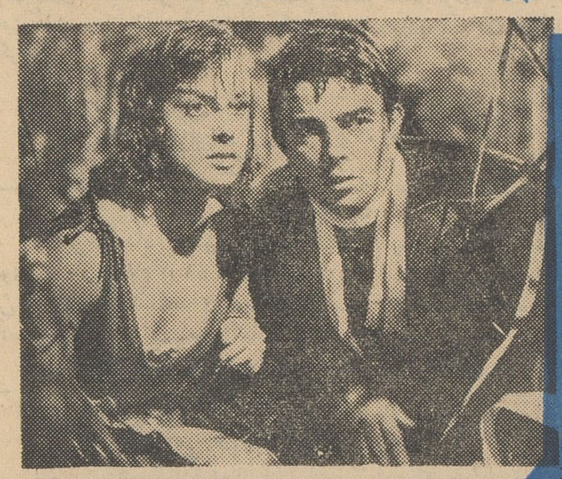

سینما نیاگارا

امشب فقط در

هر آرام

یک اثر مهیج از: دینو دولورنتیس

دوبله بفارسی

IL GOBBO

پخش ازکمپانی کلمبیا

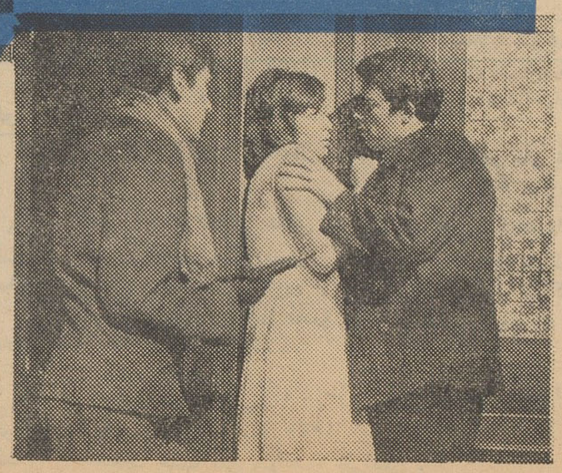

باشرکت: ژرار بلن ـ آناماریافررو ـ برنارد بلیه ـ ایو گارانی

استیضاح دوگل در پارلمان فرانسه

پاریس ـ رویتر ـ ۳۰مه ـ مخالفان دست راستی سیاست ژنرال دوگل در مورد الجزایر روز گذشته طوماری بعنوان استیضاح علیه رئیس جمهور فرانسه امضاء کردند که قرار است در جلسه روز سه شنبه آینده پارلمان فرانسه موردبحث قرار گیرد . استیضاح از سیاست ژنرال دوگل در مورد الجزایر از طرف ۵۶ نفر از نمایندگان الجزایر در پارلمان امضاء شده‌است .

اقدام مخالفان متعاقب دفاع از سیاست ژنرال دوگل درپارلمان فرانسه بوسیله لوئی‌ژوکس‌وزیر موراالجزایر در کابینه فرانسه است . ژوکس ضمن دفاع از سیاست ژنرال دوگل در مورد الجزایر تاکید کرده بود که دولت فرانسه مصمم است علیرغم عمل تروریستی ارتش‌سری در تاریخ‌اول ژوئن آینده رفراندوم عمومی پیش بینی شده را برای اعطای استقلال به‌الجزایر برگزار نماید .

نطق ژوکس و دیگر وزرای کابینه دوگل بسردی از طرف پارلمان استقبال شد و درمیان سخنرانی‌چندبارنمایندگان‌افراطی راست فریاد میکشیدند «استعفا بدهید »

توقیف عامل سوء قصد

پاریس ـ خبرگزاری‌فرانسه‌ـ ۳۰مه ـ پلیس فرانسه‌امشب‌محل اختفای «ارماندبلویسی » یکی‌از عناصر فعال سازمان ارتش‌سری را کشف ووی را دستگیر کرد. «ارماندبلویسی » متهم است که نقشه سوء قصد برعلیه‌جان ژنرال دوگل رئیس جمهوری فرانسه را طرح کرده و چندماه است که پلیس در جستجوی‌وی بود .

امشب پلیس محل ارماند بلویسی را درخانه‌ای واقع در میدان ویکتورهوگو کشف‌کرد وخانه را تحت محاصره قرارداد، بلویسی خانه را آتش زد وبه سوی پلیس تیراندازی کرد ولی سرانجام تسلیم شد .

دادگاه جدید

پاریس ـ خبرگزاری فرانسه ۳۰مه ـ شورای وزیران‌فرانسه در جلسه امروز خود تشکیل‌یك دادگاه نظامی‌را تصویب کرد این دادگاه نظامی جانشین دادگاه عالی نظامی خواهد شد که چندروز قبل پس‌از پایان دادرسی سالان منحل گردید. این دادگاه قرار است سران نظامی ارتش سری مخصوصا سرهنگ‌ها‌و سایر افسران‌مسئول راکه پس‌از بازداشت سالان و ژوهو عهده‌دار اداره سازمان ارتش سری هستند محاکمه کند.

سخنگوی کابینه فرانسه‌ضمن اعلام این خبر گفت که دراین جلسات تصمیمات مهمی‌پیرامون حفظ نظم اتخاذ شد .

اعلامیه روحانیون

پاریس ـ یونایتدپرس ـ ۳۰مه ـ شش نفر ازروحانیون‌بزرك فرانسه امروز بیانیه مشترکی انتشار دادند وطی آن اعلام نمودند که جنایات ارتش سری در الجزایرنام‌ننك جامعه‌مسیحی وتمدن است .

کاردینالهای فرانسوی از تمام ساکنان الجزایر اعم ازاروپائی ومسلمان دعوت کرده‌اند که بجای تنفر نسبت به یك دیگر عشق بورزند و برادر باشند.

اولین بار

الجزایر ـ یونایتدپرس ـ ۳۰مه ـ بعدازظهر روز گذشته‌ازفرادپلیس وسربازان الجزایر بطرف دو نقطه‌ازحومه اصلی شهرالجزایر که تروریست های ارتش سری به‌مسلمانان حمله کرده بودند یورش بردند و یکی‌ازسربازان مسلمان باشلیك مسلسل یك نفر تروریست را از پای درآورد این اولین باری است که یك نفر اروپائی عضو ارتش سری در الجزایرنام‌ننك جامعه‌مسیحی وتمدن است .

کاردینالهای فرانسوی از تمام ساکنان الجزایر اعم ازاروپائی ومسلمان دعوت کرده‌اند که بجای تنفر نسبت به یك دیگر عشق بورزند و برادر باشند.

اولین بار

الجزایر ـ یونایتدپرس ـ ۳۰مه ـ بعدازظهر روز گذشته‌ازفرادپلیس وسربازان الجزایر بطرف دو نقطه‌ازحومه اصلی شهرالجزایر که تروریست های ارتش سری به‌مسلمانان حمله کرده بودند یورش بردند و یکی‌ازسربازان مسلمان باشلیك مسلسل یك نفر تروریست را از پای درآورد این اولین باری است که یك نفر اروپائی عضو ارتش سری در الجزایرنام‌ننك جامعه‌مسیحی وتمدن است .

کاردینالهای فرانسوی از تمام ساکنان الجزایر اعم ازاروپائی ومسلمان دعوت کرده‌اند که بجای تنفر نسبت به یك دیگر عشق بورزند و برادر باشند.

میزان قابل ملاحظه‌ای درشهر های‌الجزایر فرو نشسته است.

در حوادث تروریستی مختلف روز گذشته در الجزایر ۲۱نفر کشته و ۲۵نفرزخمی گردیدند یك جوان ۱۹ ساله عضوارتش سری که چند نفر مسلمان رابه قتل رسانده بود روز گذشته‌در یك دادگاه الجزایر محکوم به اعدام گردید .

حمله بامسلسل

الجزایر ـ یونایتدپرس ـ ۳۰مه ـ روز گذشته تروریست های ارتش سری گروه بزرگی از مسلمانان راکه در محلـه باب‌العود کار میکردندبامسلسل مورد حمله قرار دادند . دراین حمله یك نفر مسلمان کشته‌و یکی زخمی گردید .

هواپیمای ناشناس

تولن ـ یونایتدپرس ـ ۳۰ مه‌ـ مسلسل های ضد هوائی ارتش فرانسه شب گذشته به چند هواپیمای ناشناس که بنحو خطرناکی برفراز قلعه تولن واقع در جنوب فرانسه پروازمی کردند تیراندازی نمودند تاآن آن‌هارا دور کنند .

در قلعه تولن موریس شال یکی از رهبران کودتای‌معروف سال گذشته علیه ژنرال دوگل زندانی میباشد .

موریس‌شا ل سابقا ژنـرال ارتش فرانسه بوده و سپس یکی از رهبران درجه اول‌ارتش سری بشمار میرفته است .

خروشچف ببازارمشترك شدیداً حمله کرد

مسکو ـ خبرگزاری فرانسه ـ ۳۰مه ـ نیکیتا خروشچف نخست‌وزیر شوروی شب گذشته مجددا در ضیافتی که بافتخار «کیتا» رئیس‌جمهوری‌مالی ترتیب‌داده شده بود نطقی ایراد کرد .

رئیس دولت شوروی در این‌نطق به‌استعمار نوع جدید که از جانب برخی از کشورهای غربی درباره دولت‌های افریقائی تازه به‌استقلال رسیده اجرا می‌شود سخن گفت وآن را مورد حمله قرارداد.

نخست‌وزیر شوروی پیشنهادکرد که یك کنفرانس بین‌المللی‌تشکیل گردد وهدف‌نهائی آن شکست‌دادن مانورهای انحصارچیان اروپائی در زمینه‌های اقتصادی باشد .

خروشچف که روز دوشنبه نیز طی نطقی در نمایشگاه ایتالیاتاکید کرده بودمجددا یادآورشد که منزوی کردن شوروی‌واردد وگاه‌صلح‌امری بیهوده‌است .

رئیس دولت شوروی در این هنگام بازار مشترك را به اسب «تروی » تشبیه کرد که سازمان پیمان اتلانتیك شمالی بوسیله آن در افریقا رسوخ میکند و بااستفاده از ریشه های اقتصادی در امور سیاسی کشور های تازه استقلال یافته مداخله مینماید .

خروشچف در این سخنرانی که مدت چهل و پنج دقیقه‌بطول‌انجامید روش برخی از کشورهای افریقائی را مورد انتقاد و نکوهش قرارداد.

خروشچف گفت این کشورها با اینکه رسما مستقل شده‌اند معهذا بازهم تحت انقیاد وسلطه اقتصادی و نظامی کشور هائی هستند که سابقا آنها را مستعمره کرده‌بودند.

خروشچف دراین‌باره چومبه را مثال زده و گفت برای ملل افریقا خطرناك است که این قبیل‌سران در اجتماع رهبران افریقائی قرار داشته باشند .

خروشچف آنگاه کوشش برخی از دولت‌های افریقائی رابرای‌استقرار یك همکاری اقتصادی مستقل از بازار مشترك تبریك گفت و افزود زمانی که اقویا به‌ضعفا زورمیگفتند سپری شده و آن شرایط تغییر یافته‌است .

خروشچف گفت که شوروی می‌تواند به‌افریقا همه‌گونه کمك کند تاباطرحهای تجاوزکارانه انحصارچیان غربی مخالفت نماید .

خروشچف پس از یادآوری کمك شوروی به‌هند گفت که این کمك میتواند نمونه‌ای از کمك بدون‌قیدو شرط باشد که شوروی آماده‌است انجام دهد .

خروشچف گفت امپریالیستهایك دلاریمارك را بدون اینکه امیدوار باشند چند برابر از آن‌بهره‌برداری کنند بکشوری نمیدهند .

خروشچف برنامه سپاه صلح کندی را نیز یك برنامه امپریالیستی خواند .

مونتگمری سردار معروف انگلیسی گفت:

قانون اول جنك اینست که نباید بمسکو حمله کرد

لندن ـ یونایتدپرس ـ ۳۰ مه ـ فیلد مارشال مونت کمری فاتح‌العلمین ـ روز گذشته در مجلس لردان انگلیس اظهار داشت که‌چون مواجب بگیر ارتش است اگرچه حقوقی که میگیرد برایش کافی نیست، در هرحال‌وظیفه دارد نظریات خود را درباره قوانین ابتدائی جنك تشریح‌کند. مونت‌گمری گفت که به‌عقیده وی در قانون جنك سه‌اصل بزرك وجود دارد که بایددر غرب رعایت شود .

قانون اول این‌است که هیچوقت نباید به‌مسکو حمله کند. این کاررا ناپلئون وهیتلر کردند وهریك بدتراز دیگری دچار شکست شدند .

قانون دوم این است که باارتش خودتان به‌چین کمونیست حمله‌نکنید چون بدون شك دراین کشور بزرك و پرجمعیت در چنگال سربازان آن‌غرق خواهید شد .

قانون سوم این است که در تمام جنك‌های احتمالی آینده برای حمله به‌دشمن نیروهای دریائی و هوائی و برای دفاع ازمملکت نیروی زمینی اهمیت درجه اول را دارند .

اکرم حورانی مینویسد:

ناصر مسئول حوادث خونین لبنان وعراق است

دمشق ـ خبرگزاری آلمان ـ ۳۰مه‌ـ اکرم‌حورانی معاون نخست‌وزیر اسبق جمهوری متحده عرب در زمان اتحاد مصر وسوریه ضمن مقاله‌ایکه دریکی‌از روزنامه‌های دمشق نوشته گفته‌است که جمال عبدالناصر رئیس جمهور متحده عرب بخاطر اغتشاش خونین لبنان درتابستان ۱۹۵۸ وعصیان‌خونین سرهنك شواف درعراق درسال۱۹۵۹ وبدار آویختن ۱۴ افسر ارتش عراق دربغداد درهمان سال مسئولیت‌داشته

حورانی درمقاله خود به مردم‌سوریه اخطارکرده است‌که بدام ناصرنیافتاده وآگاه باشند که او کماکان مشغول پیروی از همان رویه قدیمی خود در عراق واردن ولبنان میباشد و اکنون نوبت سوریه فرا رسیده‌است. حورانی گفته است که ناصر میکوشد تا مردم سوریه را به‌برادرکشی بکشاند .

حورانی نوشته است‌که ناصردولت اسرائیل را به‌تقسیم آب رودخانه‌اردن وکشتیرانی درخلیج عقبه تشویق کرده وباکوچ دادن آوارگان عرب به‌کشور های مختلف عربی گناه بزرگی مرتکب شده است .

ناظران سیاسی‌اظهار تعجب‌کرده‌اند که ارتش سوریه باوجود در دست داشتن قدرت تفتیش روزنامه‌ها چگونه اجازه انتشار مقاله اکرم حورانی را در جراید سوریه داده است .

محافل سوریه اظهار عقیده‌کرده‌اند که اظهارات حورانی درحقیقت حمله غیرمستقیمی است‌که ازطرف‌فرماندهان ارتش این‌کشور علیه افسرانی که در سوریه طرفدار ناصر هستند صورت گرفته است .

محافل سیاسی سوریه دراین روز ها فشار بیشتری برای تشکیل مجدد پارلمان منحل شده این‌کشوربدولت وارتش وارد می‌آورند .

خلاصهٔ اخبار

● عمان ـ یك هیئت پنج نفری به ریاست وزیراقتصاد اردن برای شرکت در کنفرانس اقتصادی اتحادیه عرب از عمان رهسپار قاهره شد .

● دکا ـ مارشال ایوب‌خان رئیس جمهورپاکستان روزگذشته به‌خبرنگاران اظهارداشت که‌ازتاریخ ۲۸ ژوئن‌آینده یعنی تاریخ گشایش پارلمان پاکستان قانون حکومت نظامی بطور خودبخودی درپاکستان لغو خواهدشد .

● نیویورك ـ در نتیجه دو حادثه هوائی ۱۶ تن کشته شدند .در حادثه اول دو هواپیمای خصوصی بهم‌خوردند در حادثه دوم یك هواپیمای یك‌موتوره روی سه کودك سقوط کردو آنها را کشت .

● واشنگتن ـ کاخ سفیدواشنگتن اعلام داشت که پرزیدنت کندی از این پس دیگر روزنامه نیویورك‌هرالد تریبون را نخواهد خواند .

● پکن ـ روزنامه های چین امروز گزارش دادند که خشك سالی هاو آفات طبیعی موجب بروز مشکلات‌زیادی از لحاظ برداشت‌محصول در نواحی شمال چین گردیده‌است .

● واشنگتن ـ هانری‌بایرودسناتور محافظه کار آمریکائی از حزب‌دمکرات امروز طرحی تهیه کرد که بموجب آن‌دولت آمریکا بامردم این کشور روابطی براساس پدری و فرزندی خواهد داشت و با بودجه‌ای به میزان یکهزار وپانصدمیلیارد دلار برای‌سال آینده که از اول ژوئیه آغاز خواهد گردید تمام مسئولین کنترل تولید و اقتصاد و تامین حداکثرامکانات‌زندگی ورفاه رابرای ملت آمریکا بکردن خواهد گرفت .

● یونیون‌ویل ـ آیو یك ملوان سابق نیروی دریائی آمریکا که ازچند روز پیش بخاطر قتل ۵ نفر اعضای خانواده‌اش تحت پیگرد بودروز گذشته درست شش ساعت پیش از آنکه‌اجساد قربانیان وی دفن گردد دستگیر شد. مه ـ روز گذشته اندرز نامه‌ای به ازسال‌پیش «جنك‌دوم‌جهانی»است

مذاکرات راسك و سفیر شوروی

واشنگتن ـ آسوشیتد پرس ـ ۳۰مه‌ـ دین راسك وزیر خارجه امریکا شب گذشته بار دیگر با آناتولی دوبرینین سفیرکبیرشوروی در واشنگتن بیش از دو ساعت پیرامون مسائل مربوط به برلن و آلمان مذاکره کرد. بنا برگزارش های منابع موثق واشنگتن تاکنون هیچ پیشرفتی در مذاکرات دوجانبه وزیر خارجه امریکا و سفیر کبیر شوروی حاصل نگردیده است .

در اعلامیه ای که از طرف وزارت خارجه امریکا پیرامون این مذاکرات منتشر شده تنها ذکر گردیده است که دوطرف بار دیگر همان نقطه نظر های شناخته شده ومکرر قدیمی خودرا برای یك‌دیگر تشریح کرده‌اند .

لینکلن وایت سخنگوی وزارت خارجه امریکا امروز به خبرنگاران اظهار داشت که راسك ودوبرینین تاریخی برای ملاقات آینده خود تعیین نکرده‌اند .

مسکو ـ آسوشیتد پرس ـ ۳۰ از ۱۷ سال‌پیش «جنك‌دوم‌جهانی»است امضای مستعار «ناظر» که معمولا سخنگوی رسمی دولت شوروی‌است بدست بعضی ا زدیپلمات های غربی که در ضیافت کاخ کرملین‌شرکت کرده بودند داده شد که‌طی آن به آنها تاکید شده بود تا مقاله‌ای‌را که در روزنامه ایزوستیا نوشته‌شده و به غرب اخطار گردیده تا هرچه زودتر در مورد مسئله آلمان با شوروی کنار بیایند مطالعه کنند.

در مقاله مورد بحث که لحن‌آن خیلی تندتر ا زهمیشه است گفته شده که اگر غرب هرچه زودتر در مورد مسئله آلمان با شوروی‌توافق ننماید دولت شوروی قرا رداد صلح جداگانه خودرا بالاخره با آلمان شرقی امضاء خواهد کرد .

در پایا ن‌این مقاله جملات‌تهدید آمیز زیر نیز نوشته شده است :

امیدواریم که آقای دین راسك وزیر خارجه امریکا مایل‌نباشدتا بار دیگر غرش توپها را بشنود و توجه داشته باشد که توپهای امروز خیلی وحشتناکتر و نابود کننده تر

خروشچف‌ازارکستر جاز لذت برد

مسکو ـ آسوشیتدپرس ـ ۳۰ ـ خروشچف نخست‌وزیر شوروی شب گذشته در اولین کنسرت جاز که‌در شوروی برگذارشد شرکت کرد .وی ابتدا گفت برای خوردن آبجو به کنسرت آمده ولی بعدا درنزدیکی صحنه نشست .

ارکستر تحت رهبری «بن‌گودمن» موسیقی دان معروف امریکائی است ، خروشچف پس‌از پایان کنسرت در حالیکه بشدت میخندید به گودمن اظهار داشت .

از کنسرت او لذت‌برده است اما خودش قادر نیست‌به آهنگ‌جاز برقصد درعین حال موسیقی جاز را درك هم کند .

آموزشگاه پرستاری نمازی

دوشیزگان را دعوت میکند

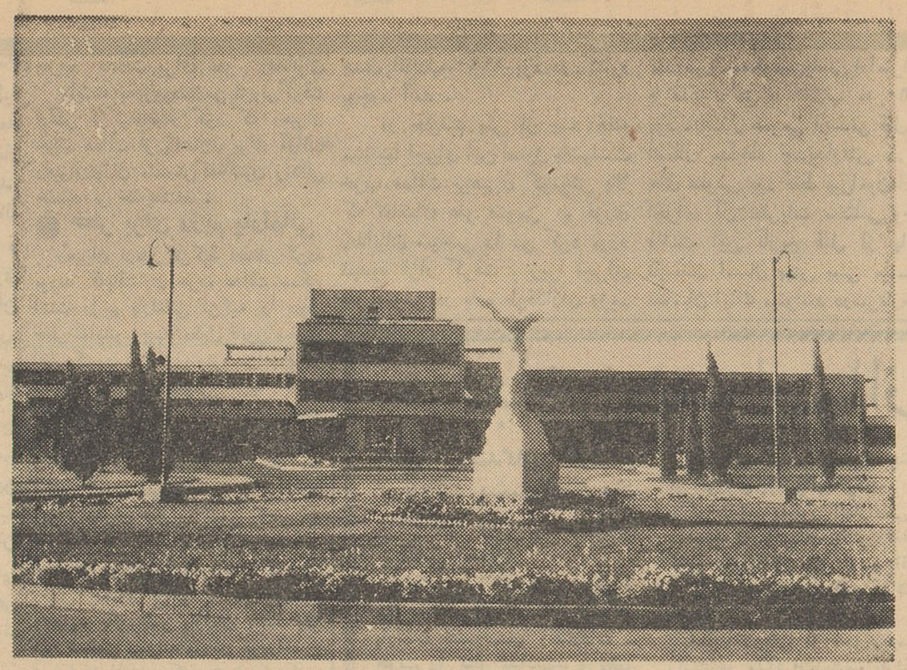

فن شریف پرستاری‌را انتخاب کرده و در جدید ترین بیمارستان خاور ـ میانه تحصیل نمائید .

این موفقیت فقط برای تعداد محدودی‌ازدوشیزگانی‌که که واجد شرائط زیر می باشند میسر است .

دارا بودن گواهینامه شش ساله متوسطه در رشتـه طبیعی و یا ریاضی

آشنا بودن بزبان انگلیسی

موفقیت در امتحان ورودی که روز جمعه اول تیر ماه۱۳۴۱ درساعت ۷ر۵ صبح در محل آموزشگاه عالی‌پرستاری نمازی در شیراز و در دانشکده پزشکی تهران انجام خواهدشد .

از دانشجویانی که در امتحان ورودی موفقیت حاصل نموده اند یك مذاکره حضوری نیز بعمل خواهد آمد که تاریخ آن بعدا باطلاع خواهد رسید .

برای ثبت‌نام می توانید در روز های ۲۹ و ۳۰خرداددر بین ساعات ۱۲ تا ۸ودر تاریخ ۳۱ خرداد از ساعت ۶ تا۴ بعد از ظهر به آموزشگاه عالی پرستاری نمازی شیراز و یادر تهران بموسسه بنیاد ایران خیابان سعدی مراجعه فرمائید .

جهت ثبت نام یك برك رونوشت شناسنامه و دو قطعه‌عکس همراه داشته باشید . ۱ـ۶ آـ۶۲۸۴

مجمع عمومی فوق‌العاده شرکت‌سهامی مهندسی ایران

بدینوسیله باطلاع عموم صاحبان سهام شرکت میرساند که مجمع عمومی فوق‌العاده در روز دوشنبه ۱۶ر۴ر۱۳۴۱ ساعت ۵ بعداز ظهردر دفتر شرکت خیابان تخت جمشید چهار راه بهار شماره ۳۳۲ تشکیل میگردد .

دستور جلسه عبارتست از :

۱ـ ازدیاد سرمایه

۲ـ تغییر درتعداد سهام بی‌نام وبانام

شرکت سهامی مهندسی ایران

۱ـ ۲ آـ۴۰۴۷

چون جلسه مجمع عمومی سندیکای واردکنندگان دارو

در تاریخ دو شنبه ۳۱ر۲ر۴۱ حد نصاب حاصل نگردیده بنابراین ازکلیه واردکنندگان دارو که‌دارای عضویت سندیکا میباشند دعوت میشود که در جلسه سه شنبه تاریخ ۱۵ خرداد ماه جاری برای ساعت ۶ عصر در محل سندیکا واقع درخیابان سعدی کوی یاسمی حضور بهمرسانند .

دستور جلسه

۱ـ استماع گزارش هیئت‌مدیره

۲ـ تصویب بیلان دوره گذشته

۳ـ انتخاب هیئت مدیره

آـ۴۰۱۳ **رئیس سندیکای واردکنندگان دارو**

آگهی دعوت صاحبان سهام

بدینوسیله از صاحبان سهام شرکت سهامی سامی دعوت مینماید که‌در جلسه مجمع فوق‌العاده سه‌شنبه پنجم تیرماه ۱۳۴۱ ساعت پنج بعدازظهر در محل شرکت واقع در خیابان سعدی شماره ۳۴۸تشکیل میگردد حضور بهمرسانند .

دستور جلسه

۱ـ انتخاب اعضاء هیئت مدیره

۲ـ انتخاب مدیران عامل شرکت وحق امضاء

آـ۴۰۸۷ **شرکت سهامی سامی**

آگهی تشکیل مجمع عمومی

باطلاع صاحبان سهام شرکت سهامی اتو آسیا میرساند که‌مجمع عمومی عادی سالیانه شرکت در روز شنبه بیست‌و ششم خرداد ماه ۱۳۴۱ ساعت هفت بعداز ظهر در محل شرکت واقع درخیابان اکباتان تشکیل میگردد .

دستور جلسه

۱ـ تعیین هیئت مدیره

۲ـ رسیدگی به ترازنامه و بیلان سال ۱۳۴۰

۳ـ تعیین بازرس شرکت

آگهی ۸۳۱۱ـ۷ر۳ر۴۱

دفتر اسناد رسمی شماره۲۷۱ بتصدی آقای منصور علوی از تاریخ ۷ر۳ر۱۳۴۱ در ابتدای خیابان کرج (ایزنهاور) بین میدان ۲۴ اسفند و خیابان جمشید آباد مقابل ناحیه ۲ دادسرای تهران افتتاح و آماده بکار می باشد .

معاون ثبت کل و سرپرست ثبت تهران

انجمن محلی کوی فرح‌آباد غرب سیلو اولین مجمع عمومی خودرا اعلام میدارد

انجمن بمنظور اطلاع اهالی از عملیات وبیلان کارهای انجام شده از ساعت ۱۷الی ۱۹ روز جمعه ۱۱ر۳ر۴۱ در مسجد کوی مزبور مجمع عمومی تشکیل جلسه خواهد داد .

آـ۴۱۰۱ **رئیس انجمن محلی کوی فرح‌آبادغرب‌سیلو**

آگهی مجمع عمومی

مجمع عمومی عادی شرکت سهامی جهان موتور که قراربود در تاریخ ۳ر۳ر۴۱ تشکیل گردد چون در آن روز حد نصاب حاصل نگردید بنابراین در تاریخ پنجشنبه ۲۰ر۳ر۴۱ در ساعت شش بعداز ظهر در محل شرکت تشکیل میگردد .

۱ـ استماع گزارش عملیات شرکت از طرف هیئت‌مدیره‌وبازرسان

۲ـ تصویب بیلان وبودجه شرکت

۳ـ اجازه تقسیم سود بین صاحبان سهام

از آقایان صاحبان سهام تمنی دارد که طبق اساسنامه عین سهام‌خود را یاتصدیقی از بانك که حاکی به‌بودن سهام آنها باشد بدفترشرکت مراجعه وورقه ورودیه تحصیل نمایند .

آـ۴۰۸۹ **شرکت سهامی جهان موتور**

آگهی تشکیل مجمع عمومی

پیرو آگهی شماره ۱۰۷۹۱ـ۱۳ر۲ر۴۱ مندرج درروزنامه اطلاعات چون مجمع عمومی مورخه ۳۱ر۲ر۴۱ بعلت عدم اکثریت تشکیل‌نگردید لذا بدینوسیله باطلاع کلیه اعضاءشرکت تعاونی مصرف کارکنان‌مرکزی را ه‌آهن میرساند که ه‌مجمع عمومی عادی شرکت درساعت ده روز چهار شنبه ۲۰ر۴ر۴۱ درسالن آموزش فنی راه آهن تشکیل میشود خواهشمند است درساعت مقرر در جلسه حضور بهمرسانند (شرکت درمجمع عمومی مستلزم در دست داشتن کارت عضویت جدید خواهدبود واعضائیکه طبق ماده (۱۶) اساسنامه دارای وکالت نامه کتبی‌میباشند بایستی کارت جدید موکلین خودرا در دست داشته ه‌باشند)

دستور جلسه

۱ـ استماع گزارش هیئت مدیره و بازرسان

۲ـ تصویب گزارش و ترازنامه سال ۴۰ شرکت

۳ـ انتخاب پنج نفر عضو هیئت مدیره وبازرسان طبق اساسنامه شرکت .

رئیس هیئت مدیره شرکت تعاونی مصرف‌کارکنان مرکزی‌راه آهن ـ اشرف

مجمع عمومی سالیانه شرکت سهامی مهندسی ایران

بدینوسیله باطلاع عموم صاحبان سهام شرکت میرساند که‌مجمع عمومی سالیانه در روز سه شنبه ۲۹ر۳ر۱۳۴۱ ساعت ۵ بعداز ظهر در دفتر شرکت خیابان تخت جمشید چهار راه بهار شماره ۳۳۲ تشکیل میگردد .

دستور جلسه عبارتست از :

۱ـ رسیدگی به ترازنامه سال ۱۳۴۰

۲ـ انتخاب هیئت مدیره

۳ـ انتخاب بازرس **شرکت سهامی مهندسی ایران**

آگهی دعوت مجمع عمومی عادی‌وفوق‌العاده

مجمع عمومی عادی و فوق‌العاده صاحبان سهام شرکت سهامی معدنی لك ساعت شش بعداز ظهر روز چهارشنبه سی‌ام خرداد ماه۱۳۴۱ در محل شرکت‌واقع درسرای چیت ساز خیابان بوذرجمهری تشکیل میگردد بدینوسیله ازکلیه صاحبان سهام‌یاوکلای قانونی آنان دعوت میشود که بارعایت مقررات اساسنامه در جلسه مزبور حضوربهمرسانند

دستور جلسه مجمع عمومی عادی:

۱ـ استماع گزارش هیئت مدیره وبازرسان راجع به‌ترازنامه سال ۱۳۴۰ شمسی و تصویب آن .

۲ـ انتخاب هیئت مدیره و بازرسان .

۳ـ شور ومذاکره نسبت به‌خط مشی آتی شرکت و تصویب بودج ه‌سال جاری

دستور جلسه مجمع عمومی فوق‌العاده :

شور و مذاکره درباره ابقاء یا انحلال شرکت .

آـ۴۷۳ ۴ **شرکت سهامی معدنی لك**

دعوت مجمع عمومی فوق‌العاده شرکت سهامی ملی دریانوردی ایران

طبق تصمیم اکثریت قریب ‌صاحبان سهام شرکت مزبور روزسه شنبه پنجم تیر ساعت ۹ صبح مجمع عمومی فوق‌العاده برای اتخاذتصمیم نسبت بموارد زیر :

۱ـ ازدیاد سرمایه و یا انحلال

۲ـ در صورت ابقاء انتخاب هیئت‌مدیره وبازرسان

در محل (خیابان پاستور ـ کاخ املاك و مستغلات پهلوی)تشکیل میگردد مراتب بدینوسیله باطلاع کلیه صاحبان سهام شرکت فوق‌الذکر میرسد تا در روز و ساعت مقرر با در دست داشتن برك سهام حضور بهمرسانند .

از طرف اکثریت صاحبان سهام شرکت سهامی ملی دریانوردی ایران ـ بنیاد پهلو ی

آگهی مجمع عمومی عادی شرکت سهامی‌بانك‌اصناف‌ایران

درتاریخ چهارشنبه بیستم تیرماه ۱۳۴۱ در محل مرکزی بانك اصناف ایران تشکیل میگردد از عموم صاحبان سهام شرکت تقاضا دارد ده روز قبل از تشکیل مجمع برای دریافت برك ورودی و ثبت‌نام بدفتر بانك مراجعه فرمایند .

دستور جلسه :

گزارش هیئت مدیره .

تصویب ترازنامه سال ۱۳۴۰

انتخاب هیئت مدیره واعضاء علی‌البدل .

انتخاب بازرسان اصلی وعلی‌البدل

آـ۶۳۰۴ **رئیس هیئت مدیره**

اطلاعات هفتگی
پنجشنبه دهم‌خردادماه ۱۳۴۱ ـ شماره ۱۰۸۱۳

سومین گزارش منصور تاراجی‌فرستاده مخصوص اطلاعات به الجزایر :

او . آ . س میخواهد فرهنك الجزایر را محو کند

در بازگشت به کازباباعده‌زیادی از برادران الجزایری برخوردکردم. یکی از آنها که عباس بن‌طاهر نام داشت وقتی فهمید من روزنامه نگار هستم رو بمن کرده گفت :

– می‌بینید از رفتگر در اینجا خبری نیست ، ما خود سازمانی تشکیل دادیم که مسئولیت جمع ـ آوری زباله ها و نظافت را عهده‌دار است ، این بوی تعفن شدیدی که بمشام میخورد برای آنست که ما نمیتوانیم زباله ها را به بیرون شهر ببریم .

برای‌جلوگیری از اپیدمی‌امراض عفونی عده‌ای مامورند که منازل را با گرد « د. د. ت» ضد عفونی کنند . اینك تمام منازل ماتبدیل به بیمارستان شده ، خطربیماری و سرایت امراض عفونی هزاران مسلمان را تهدید میکند .

بن طاهر اضافه کرد : چند روز قبل دواروپائی بدست فاشیستها به قتل رسیدند ، میدانید چرا ؟برای آنکه به دو کودك مسلمان چند بیسکویت داده بودند ! فاشیستها از کشتن‌اروپائیان هم ابائی ندارند، بدینهجت اروپائیان شرافتمند از ترس او . آ . س نمیتوانند بما کمکی کنند ، مقامات انتظامی تاکنون حتی یك نفر از اعضای او . آ . س را نکشته اند و حتی یکنفر از آنها را محکوم‌نکرده‌اند، آنهارا ازاینطرف میگیرند و از آن طرف آزاد میسازند .

فاشیستها اروپائیانی راکه‌مایلند بفرانسه مهاجرت کنند بقتل می ـ رسانند ، بدین ترتیب امروز او. آ. س حتی کسانی را که‌تادیروز فریاد میزدند الجزایر متعلق به فرانسه‌است‌نیز میکشد . او . آ.س خرید چمدان را قدغن کرده‌است، زیرا معتقدند آنها که چمدان می‌ـ خرند مایلند بفرانسه مراجعت‌کنند و ارتش سری مخالف مهاجرت

بقیه در صفحه ۱۵

فرماندهان ارتش سری دستور داده‌اند :

دانشگاه‌الجزایر را درهم بکوبید
مدارس‌راخراب کنید
کتابخانه هارا بسوزانید

فاشیستها با لباس پلیس بدانشکده پلیس راه یافتند و سه بمب پلاستیکی کارگذاشتند

دبیرکل شورایعالی اداری در شورای نویسندگان اطلاعات گفت :

قسمت‌عمده کارمندان دولت کار بلد نیستند !

آنها که احتیاج به حقوق دولتی ندارند وکاردولتی را یدك میکشند باید بگذارند وبروند

سیصد هزار کارمند موجود زائد نیستند و دولت به پانصد هزار کارمند احتیاج دارد

درشماره روز سه شنبه قسمت اول نطق آقای دکتر گودرزی معاون نخست وزیر و دبیر کل شورایعالی اداری پیرامون مسائل مربوط به کارمندان و کادر اداری دولت به استحضار خوانندگان رسید،اینك دنباله نطق دبیر کل شورای عالی اداری :

جنبه پدری دولت !

شخص دو جنبه دارد ، یکی جنبه ترحم و جنبه انسانی است ، یعنی هرکس فکر میکند کارمندزیاد داشتن مانعی ندارد چون کارمند بیچاره است و باو باید نانی رساند روی‌این طرز فکر وضعی پیش آمده بود که دولت مثل پدر بزرگ همه رادر زیر بالش بگیرد و حالا چطور اینها را اداره میکنند این مسئله ای جدا ـ گانه است . اگر ما فرض کنیم پنجاه نفر را توی یك بیابان جمع کنند و بگویند باهم زندگی کنند. چه میکنند ؟ یکنفر را مامور میکنند چند خانه بسازد . یکی کار خرید را انجام میدهد. یکی وسائلی‌میاورد یکنفر را انتخاب میکنند که اگر دعوائی شد او حکم باشد یا اگر کسی خواست شب از دیوار کسی‌بالا برود مواظب باشد باین ترتیب اینها دولت این دهکده میشوند ولی اگر این دولت حقوق ازاین اشخاص می

بقیه در صفحه ۶

آفیش مسابقات المپیك ۱۹۶٤

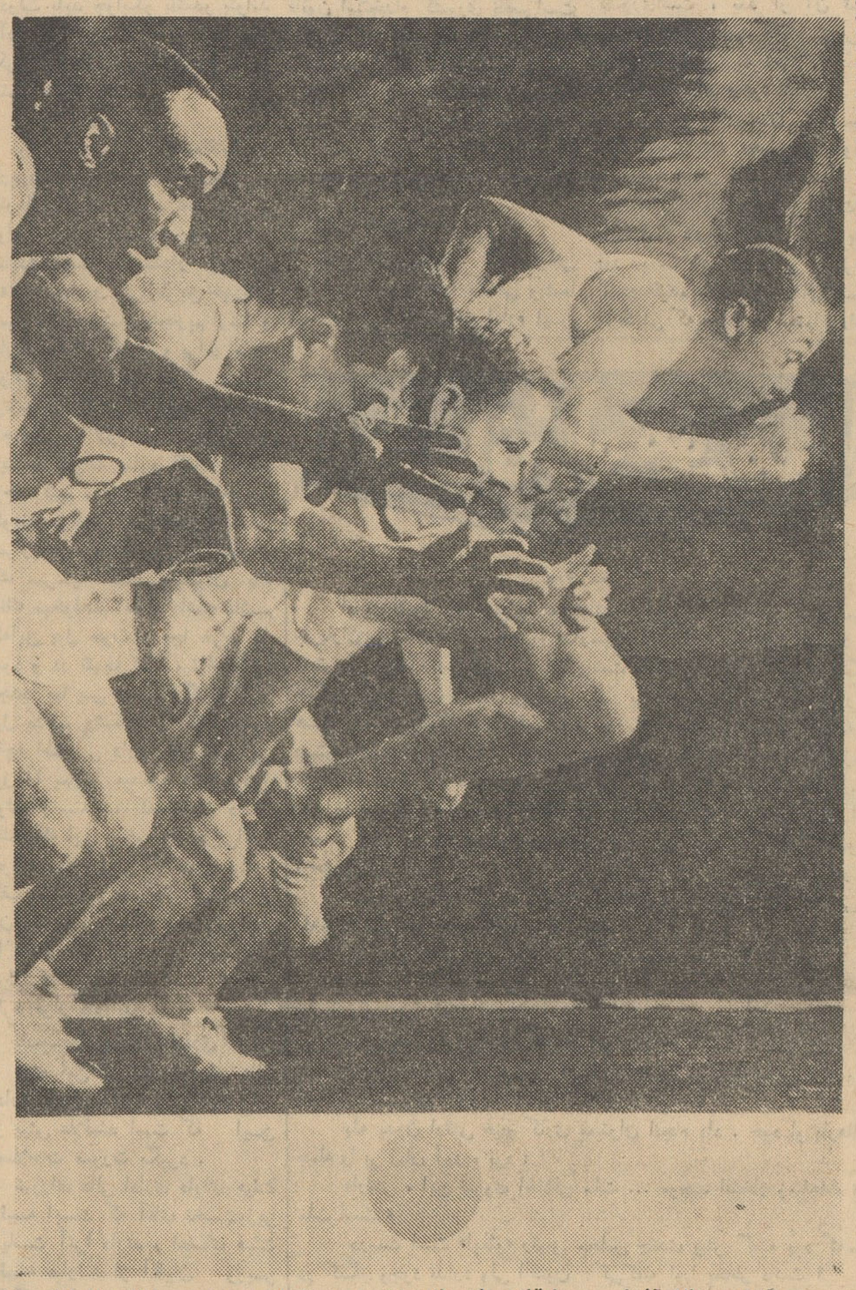

گراور بالا آفیش مسابقات المپیك ۱۹۶٤ را نشان میدهد . بازیهای المپیك ۱۹۶٤ در کشور ژاپن انجام میگیرد و ازهم‌اکنون تاسیسات دهکدهٔ المپیك ژاپن‌برای پذیرائی از قهرمانان برجسته جهانی‌آماده میشود .

میهمانی سفیر اندونزی روی عرشه کشتی !

منهم حاجی شدم

از اسمعیل یکانی

زیباترین ماهی های دنیارا در ساحل جده میتوان دید

ارکستر عجیبی ،از آهنگهای شرقی وعربی !

جده فاقد سینماست ، پارك و تفریحگاه عمومی ندارد ، از کافه و بار هم خبری نیست و بااین ترتیب چنین بنظر میرسد که در این شهر هیچ تفریحگاه وکافه رستورانی‌وجود ندارد . یك شب با وزیر مختار بلژیك در جده دراین باره صحبت میکردیم میگفت : من سالیان دراز در کشورهای اروپائی و امریکای‌لاتین خدمت کرده‌ام و چندی پیش برای اولین بار بیك کشور عربی آمده‌ام نکته جالب اینجاست که من در هیچ جای دنیا ماهیهای زیبا و تماشائی سواحل جده را ندیده‌ام .

وقتی از او سئوال کردم سرگرمی دیپلماتهای خارجی و خانواده های آنان در جده چیست ، گفت : معمولا روز های تعطیل در سواحل اطراف جده دور هم جمع میشوند در دریا شنا میکنند ، آدم وقتی منظره چادر ها ی‌اینها را میبیند بی اختیار بیاد پلاژ های اروپا میافتد .

گذشته از این یکشب باتفاق آقای رائد به کافه کیلو متر ۱۰ که در ده کیلو متری جاده جده ـ مکه‌است رفتیم . یك باغ وسیع سبز و خرم که‌با درختها وچنارها بقطعات‌مختلفی درآمده بود و نسیم روح نواز آن هوای گرم جده را از یاد میبرد جلب نظر میکرد . در قطعه‌ایکه ما نشسته بودیم و نور ملایم چراغهای فلورسنت منظره شاعرانه ای به آن داده بود قریب ده میز و صندلی خیزرانی در قسمتهای مختلف آن قرار داشت نکته جالب این بود که با وجودیکه موزیك عربی از بلندگو پخش میشد روی اغلب میزها یك رادیو ترانزیستوری بود وجالبترآنکه مشتریان کافه هر یك بسلیقه خود به‌نوای موزیك گوش میکردند یکوقت متوجه شدم که‌یك ارکسترسرسام‌آور از آهنگ عربی و شرقی و غربی در فضای محدود باغچه موج میزند .. جده دیگر گردشگاه قابل توجهی‌برای خارجیان ندارد ولی یکشب‌که میهمان خصوصی یکی از ثروتمندان سعودی بودیم به ویلای زیبا و شاعرانه او در کنار دریا رفتیم من نمونه دیگری از یك زندگی افسانه ای وشاعرانه ثروتمندان عرب را باچشم دیدم ...

دربیابان بی‌آب وعلف اطراف‌جده، ویلای بسیار زیبا و شاعرانه ای در کنار خلیج بنا شده بود ویك‌قایق موتوری و چندین اتومبیل شکاری و کورسی و آخرین مدل بنز که در گوشه وکنارجلب نظر میکرد برزیبائی

بقیه در صفحه ٦

خطر سقوط کابینه اینونو

آنکارا ـ آسوشیتدپرس ـ ۳۰ مه ـ باوجود توافقی که میان جناح‌های پارلمانی احزاب عدالت و جمهوری خلق‌ترکیه درباره اجرای تدریجی لایحه بخشودگی زندانیان وابسته به رژیم مندرس حاصل شده معذلك منابع موثق آنکارا گزارش داده‌اند که خطر ازپادرآمدن کابینه ائتلافی عصمت اینونو بازهم وجوددارد . بموجب این گزارش جناح‌حزب عدالت درکابینه ترکیه شرایط تازه‌ای برای اجرای لایحه عفو زندانیان وابسته‌به رژیم سرنگون شده ترکیه قائل‌شده که هدف‌آن تسریع در اجرای این‌لایحه است . اما حزب جمهوری خلق‌و شخص عصمت‌اینونو نخست‌وزیر ترکیه تاکید کرده‌اند که این لایحه حداقل‌تا ماه‌اکتبر آینده به‌مرحله اجراء گذاشته نخواهدشد.

توضیح

در خصوص شرحی که بعنوان دفاع از مرحوم حکیمی در آن جریده شریفه درج گردیده است بجای اینکه ذکرشود (مقدار ۱۰۳۵۰ خروار که هر خروار مضروب ـ پانزده هزار ذرع است) در متن انتشاریه اشتباها نوشته شده است ۱۰۳۵۰ متر خواهشمند است محبت فرموده قدغن فرمایند اصلاحیه در این خصوص باین شرح صادر نمایند . «**درتعقیب شرحی که تحت عنوان دفاع از مرحوم حکیمی در روزنامه چهارشنبه ۱۹ اردیبهشت ماه ۱۳۴۱ شماره ۱۰۷۹۶ درج گردیده بجای اینکه نوشته شود مقدار ۱۰۳۵۰ خروار(هر خروار پانزده هزار ذرع مربع‌است) نوشته‌شده است۱۰۳۵۰ متر برای روشن شدن مطلب توضیح میدهد که طبق اسناد موجود مالکیت وراث مرحوم میرزا محمود حکیمی ۱۰۳۵۰ خروار زمین بوده که مساحت آن معادل به یکمیلیون وپانصد و شصت و هشت هزار ذرع است .**»

بلقیس حکیمی ـ صغری حکیمی

لیمولاکس

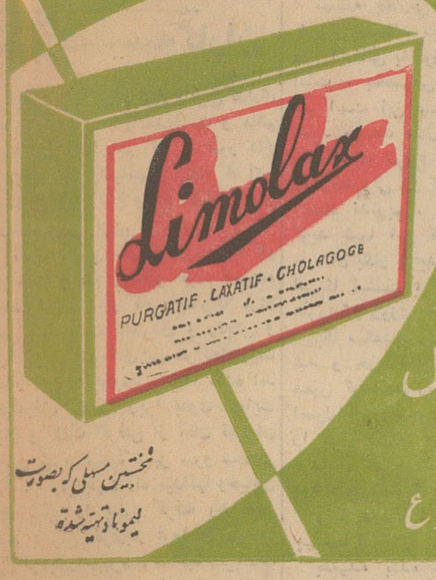

مُسهل
ملین
مطبوع

مختصین مسهلی که بصورت لیموناد تهیه شده

شرکت سهامی انو توکل اتوبوسهای مدرن خود را بطور دربست دراختیار کلیه موسسات ملی‌ومراجعین محترم جهت استفاده درتهران و کلیه شهرستانها میگذارد .
نشانی امیریه گمرك تلفن ۲۷۷۹۷ـ ۲۴۰۱۳ـ۴۴۰۶۱
مدیر عامل شرکت ـحاج‌باقری
۱۲ـ۸ آ ـ۳۷۰۶

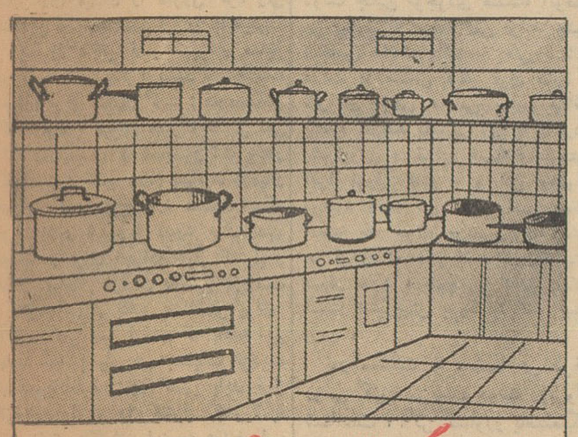

بجای این همه دیگ وقابلمه !
یك دیگ بخرید .... آهنم

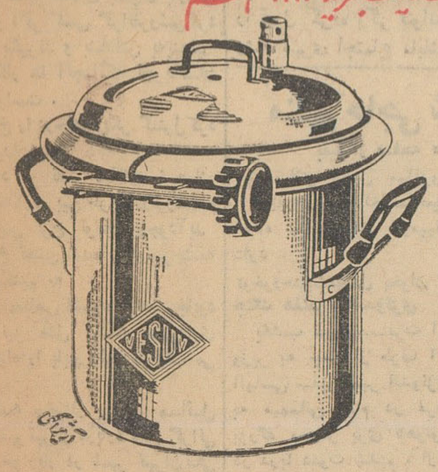

ویسو
دیگ زودپز

سازنده انواع حروف وتابلوهای فلزی برجسته ازهر نوع فلز در اندازه های مختلف در اسرع وقت
آماده کار است نشانی خیابان‌تهران ـ ایستگاه امامیه خیابان کهن شماره ۱۸۵
آ ـ۳۳۳ ۳

درمان
روماتیسم
دکترمهندس
خیابان‌حافظ مقابل ت ث ث

کپیه از اسناد
تجاری ـ تحصیلی ـ معافی
رانندگی در ۲ دقیقه فتو
پرسپولیس ـ لاله‌زار نو
چهارراه کنت۳۷۴ تلفن۳۳۷۵۷
۱ـ آ ـ۳۱۷۹

Luxaflex
لوکسافلکس تنها کرکره دلخواه شما
نخ نایلون لوکسافلکس پاره نمیشود و تیغه های آن نمی شکند .
نماینده انحصاری : شرکت سهامی بخش لینولئوم ایران چهارراه کالج ـ تلفن‌های ۴۷۰۷۰ـ ۴۱۰۴۰
آزاده
نمایندگان فروش درشهرستانها ـ تبریز ـ تجارتخانه آقای بزچی مقابل پشت بازار امیر ـ شت الکتریکی تابان خیابان شیك ـ آبادان ـ شرکت آپادانا خیابان پهلوی ساختمان سینماشیرین ـشیراز آقای آرامی سه‌راه انوری پاساژ نمازی
آ ـ۶۲۲۴

آشپزخانهٔ ارزان زه در ۱۰ اقساط
نمایشگاه خیابان شمیران ایستگاه عوارضی ۷۱۴۶۰

نماینده انحصاری درایران : شرکت تجارتی ایران و انگلیس خیابان فردوسی مقابل خیابان ثبت ـ تلفن ۳۴۷۲۸ ۴۰۲۷۴۱

انتقاد

از: ر. اعتمادی

شهر دسیسه کاران

این روزها بازار نرخ و نرخ‌گذاری مجددا گرم و داغ شده‌است و ماهم بیمناسبت ندانستیم که تا تنور داغ است نان را بچسبانیم و آنچه که این سینه پردرد ازنرخ ونرخ گذاری‌پنهان دارد بیرون بریزیم.

آقای نفیسی شهردارتهران که هم جوانست و هم پرشور خوب فهمیده است که در آغاز کار بایدتوجه مردم شهر که بعلت دلسردی و رنجش و دلزدگی از وعده‌های بی سرانجام‌نسبت بامور مربوط بخودبی اعتنا شده اند بخودجلب کند زیرا بدون حمایت مردم و کمك گرفتن از آنان نمیتوان بوضع شرب‌الیهود شهر سرو سامانی بدهد. از اینجهت راه میدانها وخیابان های شهر را پیش گرفته وهرجامی رسد بسراغ خواربار فروشان میرود، نرخ تره‌باررا میپرسد همانجا سربساط میوه فروشی می‌ایستد تابرچسب نصب کند درمقابل آنطور که خبرنگاران گزارش داده‌اند بعضی از میوه‌فروشان بی انصاف نیز تا چشم شهرداروماموررا دور ببینند ناچوانمردانه بر چسب ها رابرمیچینند در مقابل مشتری های‌و هوی راه می‌اندازند که‌ای بابا این نرخها رابابد درکوزه گذاشت وآبش راخورد...

شهردار درمیدان شهر متوجه این موضوع شده بود و بلافاصله مامور شهرداری میدان را معزول کرد ولی همه‌این اقدامات تندو تیز را چه‌فایده؟!

یکروز دکتر نصر شهردار سابق درجلسه شورایعالی نویسندگان‌اطلاعات درباره نرخ گذاری گفت: «درمملکتی که تولید با میزان مصرف تطبیق نمی کند ودرشهری که دسیسه‌و آنتریك‌در کاراست و تقلب وعدم بصیرت درمیان فروشندگان رواج دارد مسئله اینکه نرخ داده شودویا نشود چندان‌مهم نیست و برای اجرای دقیق کنترل و نظارت‌صدها هزاران بازرس لازم‌است

درهمانموقع بنده یادداشتی برای آقای دکتر نصر نوشتم که باهمه این مدعا که بسیار هم بحقیقت نزدیك است بالاخره چه کسی باید نرخ تره‌باروخواربار را کنترل کند؟! آیا شهرداری باگرفتن اینهمه عوارض‌غیر ازاینکه باقدرت جلواین تقلبها ودسیسه ها رابگیرد مگر کار دیگری هم دارد؟ ولی‌راه کنترل نرخ این‌نیست که‌در خیابانهای شهر عده‌ای بعنوان بازرس بچرخند و اگر کسی گرانفروشی‌کرد مچش را بگیرند و بشلاقش به‌بندند چون اینکار ها آنچنانکه تجربه‌نشان داده بادهواست.

بایدنرخ را درجای دیگر کنترل‌کرد وآنجا میدان‌است

آقای دکتر نصر میگفت: «مادر میدان میگذاریم بین خریداروفروشنده برسر تعیین نرخ توافق بوجودآید آنگاه نرخ تعیین شده را درسرچشمه کنترل میکنیم.»

بعقیده مخلص اشتباه درهمین‌جابود واکنون نیز مثل اینکه شهرداری همین اشتباه را باین دلیل مرتکب می شود.

در جلسه سمینار بررسی مسائل اجتماعی شهرتهران درباره علل گرانی تره‌بار و خواربار در شهر تهران‌یکی از محققین گفت «میدانداران وآنهاکه اجناس‌را پیش خریدمیکنند درحقیقت نرخ گذارهستند زیرآنها مثلا کنگر رالنگه‌ای (۷۰ تا۸۰ کیلو) ۲۰ ریال سلف میخرند ودر تهران کیلو ۵یا ۶ ریال میفروشند باتوجه باینموضوع است که باید قیمت را درمیدان‌تعیین نمودنه اینکه گذاشت بین فروشنده‌و خریدار دست دوم وسوم در میدان توافق حاصل شود چه این توافق‌هرگز نمیتواند بسود مردم شهر باشد

طبق محاسبه‌ای که بعمل آمده قیمت کاهو ازمیدان امین‌السلطان تا تجریش تا۳۰۰ در صد ترقی میکند و این‌آماریست که دهها محقق روی‌آن کارکرده‌اند.

شهردار جوان تهران بامور اجتماعی وارداست ولااقل او بهتر میداند که تاعلت واقعی گرانی کشف و برطرف نشود گرانفروشی ازبین نمیرود علت واقعی گرانی نرخ رابابد درمیدان جستجو کردو آنرا درهمانجا درنطفه خفه کرد زیرا تجربه نشان داده است که‌نه‌دادگاه کیفر گرانفروشان و نه فرامین بالابلندو نه اعلامیه‌هائی که از رادیو پخش میشود هیچکدام نمیتوانند نرخ را ثابت نگهدارند

من اینرامیفهمم و میتوانم قسم بخورم که تاعلت واقعی گرانی را ازبین نبرند نمیتوانند کاری برای تعدیل‌نرخ انجام دهند چه بنده‌هنوز هم بابخشنامه های متعدد نخست‌وزیری و اعلامیه‌های شهرداری نان سفید را دانه‌ای سه ریال میخورم و پوزخند فروشنده را باحقارت تحمل میکنم و آقای‌شهردار هم باید از حالا مواظب باشد که اگر کاربوعده بگذرد، مردم این شهر که دیگر بهمه وعده‌ها بدبین وظنین‌هستند ازایشان و برنامه‌های دیگر اصلاحی ایشان حمایتی نخواهند کرد.

قسمت عمده کارمندان دولت کار بلد نیستند!

بقیه از صفحه ۵

گیرد و از زحمات کار این اشخاص استفاده میکند اشخاص‌زائدی بیاورد و حقوق بپردازد تحمیلی باهالی آن دهکده کرده است

اصول جدید.

مسئله چهارمی که بنده فکرمیکنم یکی از مشکلات مسائل اداری است. عدم آشنائی باصول علم اداره جدید است. بخصوص عدم اعتماد باین علم است این علم در دنیای خارج شاید بیست سال، بیست و پنج سال است شروع شده و خیلی پیش رفته‌اند ولی در کشور ما بآن هنوز اعتقاد نداریم. و هرکسی که می گوید شما این اصول رادر اداره خودتان بکار ببرید میگویند آقااینجا امریکا نیست، ایران است، در صورتیکه روزی همین حرفها را در امریکا میگفتند ولی رفته رفته عمل شد و خود آقایان میدانند که در همین گرداندن روزنامه اطلاعات یك اصول‌اداری وجود دارد که اگر آن را عمل نکنند این دستگاه عظیم فردا از هم متلاشی خواهدشد.

دولت چیست؟

واما دولت: بعقیده ما دولت چیست؟

بعقیده بنده دولت یك مخلوق و موجود زنده ای است که فکرمی کند، حرف میزند، چیز مینویسد حرکت میکند ولی غیر قابل لمس است و مجموعه‌ای است از افرادی که در این دستگاه کار میکنند. یك ماشینی است که شما نمی توانید انگشت بگذارید و بگوئید دولت‌یعنی یك مجموعه ای است از فعالیتهای این شخص یا این فرد یا این دسته، یك مجموعه ای است از فعالیتها وتفکر یك گروه اگر ما قبول کنیم که دولت چنین موجودی هست، آنوقت می بینیم که دولت نمی تواند جنبه شخصی داشته باشد. یعنی مسائل دولت با مسائل دیگر فرق دارد. اگر در جائی ما می بینیم منافع یکعده کارمند بایستی زیر پا گذارده بشودبرای منافع‌این دستگاه بایستی آنرا قبول کنیم. و این مخلوق موجود زنده غیر قابل لمس ممکن است یك موقع مریض باشد مثل هر فردی که ممکن است در زندگیش بیمار شود، همچنین گاهی ممکن است تند پیش برود یا کند پیش برود.

در مملکت ما، شما هر طرف رومی کنید می‌بینید دولت روبروی شماست، اگر کشاورز یاصنعتگر هستید با دولت روبرو هستید، برق میخواهید به آب احتیاج دارید و یا تلفن لازم دارید باز هم دولت‌رانگاه میکنید و دولت که اینهمه‌مسئولیت را قبول کرده اگر نتواندجوابگوی رشد قهری اجتماع ماباشد بایستی از هم متلاشی بشود و خواهد شد

فرض کنید اجتماع مثل یك‌توپ دائم منبسط میشود و دولت هم‌مثل زنجیری است که‌دوراین توپ است اگر زنجیر آهنین باشد تایك‌حدی ممکن است از رشد این توپ واز انبساط آن جلوگیری بکند ولی بالاخره یکوقتی زنجیرمتلاشی‌خواهد شد. اما اگر این زنجیر خاصیت لاستیکی داشته باشد همراه این توپ بزرك میشود، بدون اینکه جلوی رشد آن را بگیرد. اینجااست که فکر میکنم دولت معتقد شده‌بدو دلیل اصلاحات‌اداری ضروری است یکی تشخیص داده‌شده که اجتماع ماچه بخواهد و چه نخواهدبواسطه تماس نزدیك بادنیای خارج و بواسطه وابستگی بااقتصاد دنیابیش میرود و رشد قهری دارد واین‌رشد رادولت باید جوابگو باشدو بتواند باآن پیش برود. والا این‌ناراضائیها یکروزی بیك نتیجه ناخوش‌آیند منتهی خواهد شد.

برنامه اقتصادی

دوم اینکه مایك برنامه‌اقتصادی داریم، مثل هرکشور دیگری‌ناچاریم کارهای اداری راتحت نظم بیاوریم واین برنامه اقتصادی چون کار جدیدی است یك مقدار خرج‌دارد که‌تمام مخارج آن ازطریق خودمان تامین نخواهد شد وناچاریم ازمنابع خارجی کمك بگیریم و برای اینکه بتوانیم جلب کمك نمائیم و این برنامه را که برای رشد اقتصادی واجتماعی ما لازم است اجرا کنیم باید به نظرات منابع کمك کننده توجه کنیم. این منابع خارجی‌می گویند برنامه شما ممکن است بسیار خوب باشد ولی ما به‌عنوان یك سرمایه گذار یابعنوان یك بانك میخواهیم اعتماد داشته باشیم که‌این پول خوب و بجا خرج می شود و در نتیجه شما میتوانیدآنرا مجددا بما پس بدهید وگرنه‌اگرما پول بدهیم وشما آنرا تلف بکنید ماچه اطمینانی داریم که شما این پول را بماپس میدهید؟ و چون‌از دولت‌خواسته‌اند، که‌اطمینان داشته باشندکه این برنامه ها بخوبی‌اجرا خواهد شد و پولی که صرف‌میشود تلف نمیشود و حداکثر استفاده از آن میشود. اینستکه یکی‌ازشرایط را اصلاحات اداری دستگاههای دولتی‌که برنامه را اجرا خواهند کرد قرار داده‌اند.

تاسیس شورایعالی اداری

روی این دو نظر شورای عالی اداری بوجود آمد. زیرا دولت‌بیش از پیش علاقمند است که این اصلاحات صورت بگیرد.

شورای عالی اداری دارای هیئت رئیسه ایست که آقای نخست‌وزیر ریاست آنرا دارند و اعضای هیئت رئیسه عبارتند از آقایان وزیر دادگستری از نظر قوانین‌ومقرراتی که شاید احتیاج باشد آنرا تغییر بدهیم، وزیردارائی بجهت جنبه‌های مالی و پیشنهادات اصلاحی و وزیر کشور بعلت اینکه یکی‌از کارهای اساسی ما ایجادعدم تمرکز در کشور و اختیار دادن وسهم دادن‌به مردم در کارهای دولتی است عضو دیگر هیئت رئیسه دبیر کل است، دبیر کل سمت اجرائی دارد ولی‌ما آمدیم تمام مسائل اداری‌کشور را به پنج دسته بزرك تقسیم کردیم که عبارتند از: مسائل کارگزینی و مسائل تشکیلاتی، مسائل مالی، مسائل روشها و تشریفات اداری‌و ساده‌کردن کارها و مسئله عدم تمرکز تصمیم گیری‌دولت‌واختیاردادن بدستگاههائی که‌در مراکزاستانها و شهرستانها فعالیت می‌کنند و بالاخره دراینمورد شاید ایجادقدرت بیشتری برای استانداران بنمائیم.

همانطور که گفتم نظر براین است که مردم را دربعضی کارهائی که ضرورت ندارد دولت در آنها دخالت بکند سهم سازیم، در این مورد باید دید برای اینکه مردم بتوانند روی پای خودشان بایستند چه مسائلی مربوط بخودشان است ومیتوانند قبول کنند ودولت موظف باشد که‌از آن کارها دستش‌راکنار بکشد ووقتیکه این کار را کردهم برای خودش کسر هزینه خواهد داشت و هم‌اینکه پواش پواش‌مردم راعلاقمند میکند که سهمی ازاین باری که هست قبول کنند.

نداشتن آمار

درزمینه کارگزینی آقایان‌اطلاع دارندکه شاید اکنون بیشتر از چهارده نوع رتبه‌های مختلف وحقوق های مختلف در دولت هست، و بعلاوه اگر شما از دولت بپرسید الان چندنفر کارمند دارد و بچند نفر حقوق میدهید بهیچوجه چنین اطلاعاتی را در اختیار ندارد و هیچ دستگاهی بشما جواب نمیدهد دولت نمی‌تواند بشما بگوید من چندهزار کارمنددارم و ازاین تعداد کارمند چند هزار نفر رسمی و چند هزار نفر روزمزد هستندو چند هزار تایشان پیمانی یاحکمی هستند، و درواقع چه مبلغ پول باینها می پردازد. در این صورت چطورممکن است تشخیص دادکه در این‌دستگاه که‌میگویند درحدود سیصد هزار نفر کارمند وجود دارد، این کارمندانی‌که معلوم نیست سوابق خدمتشان چطور است وتخصص‌های آنها چیست‌و اصولا چه شرایطی دارندبرای احراز مشاغلی‌که دارند واجد شرایط هستند یانه؟ حداقل شرایطی که‌یك کارمند دولت‌باید داشته باشد چه‌از لحاظ کار وچه‌از لحاظ اخلاق چه بایدباشد؟ متاسفانه قانون استخدام کشوری ناقص‌است این قانون هم‌قانون‌استخدام‌کشوری است، هم قانون مجازات است‌و هم آئین نامه های خاص و در نتیجه اولین وظیفه در مورد استخدام اینستکه قانون استخدام کشوری جامعی تهیه بشود.

چهار چوب اصلی

ملاحظه بفرمائید: شما راوقتی میگذارند سریك‌دستگاهی وبشما میگویند آقا مسئولیت اداره این دستگاه اداری باشما است اگر قرار باشد آب که‌میخوریدازهیئت مدیره اجازه بگیرید کارشما پیش نمی‌رود هیئت‌مدیره باید بگوید دراین چهار چوب‌بشما این‌اختیارات رامیدهیم و نباید ازاین اصول‌خارج شوید و در این چهار چوب کاراین دستگاه را بگردانید. ما روی همین اصل میگوئیم‌قانون استخدام‌بایستی جامع باشد وشامل‌اصول کلی‌باشد اصولی که‌استخدام دولت‌را روشن سازد. واما معیاری که کارمندان را انتخاب می‌کنند چه باشد و شرایط استخدام درهرجاچه‌صورتی پیدا کند و حقوق کارمندچطورحفظ شود، اینهابوسیله آئین نامه‌های جداگانه‌ای تهیه خواهد شد.

بنابراین ماولین کاری که کردیم و پیشنهاد دادیم تهیه قانون‌استخدام کشوری‌است، بعد از آن تهیه آئین‌نامه هائی است که‌بایستی‌برای شرایط خاص تهیه شود.

کارمند زائد وجود ندارد

مسئله‌دوم کارمندان زائداست، این نکته رابنده مخصوصا میخواهم در اینجا عرض بکنم هدف ما از کارمند زائد بهیچوجه‌این نیست که مابگوئیم کارمندهای زائد را باید دور ریخت بنده بارها این را عرض کردم عقیده مادر شورای‌عالی‌اینست باوظایفی که دولت در اجتماع دارد، سیصد هزار کارمند واقعا از نظر تعداد زیادنیست‌شایداگر مابخواهیم آن راندمانی راکه آقایان انتظار دارند ازدستگاه دولتی داشته باشیم به‌پانصد هزار کارمند احتیاج داشته باشیم ولی پانصد هزارکارمندی که کار میدانند.

طبقات کارمندان

کارمندان فعلی چهار طبقه‌اند: یك طبقه محدود است به کارمندان ناصالح که مابه آنها کارنداریم زیرا مانه دستگاه دادگستری‌هستیم و نه دستگاه اجرائی اینها را دانه دانه‌دولت‌بایددست‌چین‌بکندوبگذارد کنار.

یکعده کارمندانی هم هستند که‌در خارج کار دارند وواقعا کار اداری را یدك میکشند اینهارا بنده‌صریحا میگویم که رفته رفته باید تصمیم خودشان را بگیرند یا در دستگاه دولت بمانند وواقعا مورد استفاده باشند و یا بروند و کاردولتی را بگذارند کنار.

اما قسمت عمده کارمندان باصطلاح زائد کارمندانی هستند که کار بلد نیستند والاحاضرند کار انجام‌بدهند باینها باید کارياد داد. اینها را باید تعلیم داد برای کارهای خاص وجاهائیکه احتیاج دارند یکعده هم هستند که کار مند برجسته وخوبی هستند ولی در دستگاه خودشان زیادی هستند. اینها را هم جابجا کرد. بنا بر این بهیچوجه نظر شوراایین نیست که کارمند ها را بیرون بریزند. چون بااصول جدیدو مثبت استخدام معتقدیم که باید کار را بکاردان دادکارمند رابایدحمایت کرد باکارمند باید منصفانه رفتار کرد و کارمند را باید تامین داد و بعداز او کار کشید. باین فکر تصور نمی کنم کسی ایراد داشته باشد.

کارنامه کارمند

مسئله سومی که مادر کمیته استخدام در دست اقدام داریم این استکه کارنامه‌ای از هر کارمند داشته باشیم. ما میخواهیم مثل‌یك تاجر که می آید توی مغازه خودش واز روی صورتی که در دست دارد می‌بیند چی دارد و چی ندارد ببینیم کارمند چی داریم؟ واین کارمند ها در چه رشته‌ای تحصیل کرده‌اند چه تخصصی دارند و سنشان چقدر است ووضع استخدامی آنهاچه‌بوده است؟ دولت وقتی‌تصمیمی‌میگیرد باید تصمیمش عاقلانه باشد وقتی دولت میخواهد حقوق کارمندان رابالابرد باید بداند چقدر به‌بودجه‌اش تحمیل میشود و بداند چنین تصمیمی چه اثر مالی در بودجه‌اش‌میگذارد در حالیکه این را الان دولت نمی داند برای اینکه هیچ آمار ندارد مطالعه اینکار را شورای امور اداری‌شروع کرده و مابرای همین کار که‌آقایان آنراساده فکرمیکنندحساب کرده‌ایم که اقلا پانصد متر مربع جعبه‌های بایگانی برای کارت مخصوص کارمندان احتیاج داریم واگر هر کدام از این کارمندان در سال‌یك مرتبه تغییر شغل بدهند و ما آنرا توی کارت وارد بکنیم‌ده نفرکارمند بایستی دائما کا ربکنند

حقوق کارمندان

بخش چهارمی که ما اقدام می کنیم وضع حقوق است آقایان می دانند حقوقهای مختلفی در دستگاه دولت واین وضع‌ایجادتبعیض می کند یك موضوع را در اینجا باید روشن کرد و آن اینکه یکدسته‌می آیند و میگویند چرا بفلان دسته حقوق بیشتر میدهید و چرا بما کم؟ اگر بمن کم میدهید پس تبعیض است. در این باره باید به آقایان گفت که دولت مثل‌هر کارفرمائی برایش ارزانترین تقاضا خوب است و در عین حال شرایط خاصی هم اهمیت دارد. امروز به مهندس و دبیر احتیاج دارد و فردا ممکن‌است به قاضی احتیاج داشته باشد. وقتی به مهندس احتیاج‌دارد ناچاراست برای اینکه در بازار آزاد رقابت بکند وآنها را بکار بکشد مزایای بیشتری بدهد وفردا اگر متخصصین دیگری بیشتر اهمیت‌داشت بایستی حقوق بیشتر باو بپردازد، این‌تبعیض نیست ولی اگر دو نفر در یك حرفه باشند که یکی از آنها بیشترحقوق بگیرد تبعیض شده است.

ناتمام

در انستیتوی گوته

شاعر هنرمند سیروس اتابای در تاریخ ۱۳ خرداد مطابق با سوم یونی در تاتر آلمانی‌انستیتو گوته واقع در خیابان گاخ‌شماره۱۳۱۰شعاری چند از ساخته های خود را قرائت می نماید.

آتابای جوانی است‌ایرانی که در عین حال شاعر آلمانی نیز بوده و تا بحال موفق به کسب دو جایزه ادبی گردیده است. نامبرده در این‌برنامه گذشته از قرائت اشعاری چند مستمعین گرامی را با ترجمه هائی از اشعارادبی‌ایرانی بزبان آلمانی نیز آشنا می نماید. آ_۶۲۰۲

کمك کارگران کانادادرای بسیلزدگان

شرحی بامضاء آقایان حسن قائمی ـ عیوض یوسف پور ـ ستار قائمی ـ حسین ظریفی ـ عنایت‌الله چنپری ـ علی احمدی ـ اسمعیل حسینی ـ قاسم ورزه دار ـ الهوردی قهرمانی و سلیمان قربان‌پور کارگران کارخانه کانادادرای که‌درجریان سیل اخیر خسارت‌دیده‌اند به دفتر روزنامه رسیده وازهمکاران ومدیران کارخانه کانادادرای که مبلغ قابل توجهی جمع آوری وبه‌آنان کمك‌نموده‌اند تشکر کرده‌اند ماضمن چاپ شرح بالا امیدواریم این روح‌همکاری ومعاونت درسایر کارخانجات و موسسات نیز در چنین مواردی برای کمك بهم کاران وهمنوعان‌بوجودآید.

هرکولس

قهرمان جاده‌ها

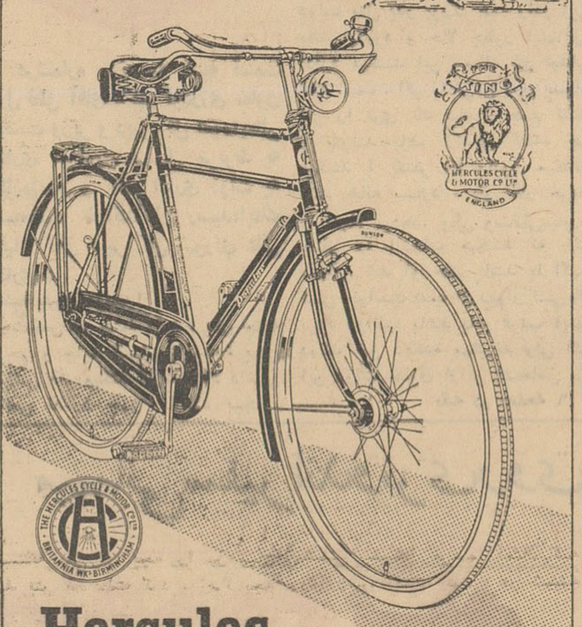

Hercules

نماینده انحصاری درایران

شرکت سهامی بازرگانی تبرک

تهران ـ خیابان فردوسی ـ تلفن ۳۵۵۵۶ — مشهد ـ خیابان تهرانی تلفن ۲۳۲۷

قابل توجه پرورش دهندگان طیور

بدینوسیله باطلاع کلیه پرورش دهندگان طیور میرساند که بمنظور تشخیص بیماریها و راهنمائی مرغداران در حفظ بهداشت و جلوگیری از بیماریهای واگیر پرندگان سرویس مخصوص و مجهزی درکرسی میکرب شناسی دانشکده دامپزشکی بوجود آمده است‌پرورش دهندگان طیور میتوانند هر روز صبح از ساعت ۸تا ۱۲ وبعد از ظهر ها از ۲ تا ۶ برای این منظور بدانشکده دامپزشکی واقع درخیابان آیزنهاور مراجعه کنند. الف ۱۳۵۶

رئیس دانشکده دامپزشکی ـ دکتر اسمعیل اردلان

۱ـ۲ — آ_۶۲۹۰

آگهی مناقصه شماره ۱۳۰ و ۱۳۱ر۴۱

راه‌آهن دولتی دوخت تعداد سپرده هزار عدد کلاه زردنخی وپشمی خدمتگذاری و فلفل نمکی و پشمی سوزنبانی را طبق نمونه های شماره ۳۴۶۲و ۳۴۶۳ و۳۴۶۴ و۳۴۶۵ از طریق مناقصه واگذارمی‌نماید داوطلبانیکه مایل بشرکت در مناقصه باشند می‌توانند از تاریخ انتشار آگهی مناقصه همه روزه در ساعت اداری جهت اخذ مشخصات وشرایط و نمونه خرید باداره کارپردازی (مناقصه وقرار داد ها مراجعه فرمایند شرکت کنندگان در مناقصه باید مبلغ ۱۶۰۰۰ ریال بعنوان سپرده شرکت در مناقصه بصندوق راه‌آهن پرداخت و یامعادل همان مبلغ ضمانتنامه بانکی صادره از یکی ازبانك های مجاز و معتبر که‌طبق نمونه ضمیمه اسناد مناقصه تنظیم شده ودارای دوماه اعتبار از تاریخ مناقصه باشد بضمیمه پیشنهاد خود تاساعت ۹ صبح روز سه شنبه۴۱ر۵ر۴۱ بدفتر اداره کارپردازی تسلیم و رسید دریافت دارند پیشنهاد های واصله در همان روز باز و قرائت خواهد شد البته‌به‌پیشنهاد فاقد سپرده ومشروط ومبهم وپیشنهادیکه سپرده آن کمتر از میزان فوق‌الذکر باشد وبابعد ازموعد مقرر برسد ترتیب اثر داده نخواهد شد حضور پیشنهاددهندگان یانمایندگان مجاز آنها در جلسه مناقصه آزادو راه آهن دولتی در ردو یاقبول هریك یاتمام پیشنهاد هامادامیکه قرار داد مبادله نشده است‌مختار میباشد سپرده برنده مناقصه‌در صورت عدول واستنکاف‌ازانجام معامله بدون هیچگونه تشریفاتی بنفع راه آهن ضبط خواهد شد ضمنا مالیات بردرآمد و هزینه درج اعلان بعهده برنده مناقصه‌میباشد راه آهن می‌تواند تاصدی بیست و پنج از میزان معامله راکسر یا اضافه نماید. الف۱۳۵۴

راه آهن دولتی ایران

۱ـ۲ — آ_۶۲۹۲

بکلیه افراد اصناف پیشه‌وران تهران

بیرو آگهی قبلی شهرداری تهران مجددا باطلاع کلیه افراد اصناف وپیشه‌وران تهران‌میرساند شهرداری تهران با کمال بی طرفی و بی‌نظری ناظر مفاد آئین‌نامه مربوط به‌انتخابات اتحادیه های‌اصناف بوده و انتظار دارد عموم پیشه‌وران‌و کسبه با دردست داشتن پروانه کسب و شناسنامه در انتخابات‌مربوطه شرکت نموده و افراد مورد نظر خود را آزادانه انتخاب نمایند.

شهرداری تهران

آ_۶۲۵۲

منهم حاجی شدم

بقیه از صفحه ۵

این ویلای مجلل میافزود ...

ناگفته نماند که صاحب این ویلا هفده ـ هیجده اتومبیل سواری دارد.

توخودحدیث‌مفصل بخوان ازاین‌مجمل

جنگ هلند و اندونزی

یکشب قبل‌ازمسافرت آقای‌نخست وزیر به جده از طرف آقای محمد الیاسی سفیر کبیر اندونزی در جده به میهمانی شام در عرشه کشتی بزرگ مسافر بری «هونونج جانی» در دریا دعوت شدیم. از ایران‌فقط آقایان قریب سفیر کبیر ایران در جده وآقای سرتیپ‌دکتر اسفندیاری سرپرست هیئت پزشکی ایرانی و نگارنده دعوت شده بودیم.

کشتی مجلل و عظیمی بود که ۲۳۰۰ نفر حاجی به جده آورده بود در این میهمانی کور دیپلماتیك جده (البته بدون‌بانوانشان) شرکت‌داشتند کاپیتان دونیامی‌فرمانده کشتی‌میگفت این ناو که بیش از سه هزار نفر مسافر حمل میکند از ناو های‌جنگی آلمان بود که در جنگ جهانی دوم پس از شکست قوای هیتلر کشتی بتصرف انگلیس هادرآمد و بعد ها دولت اندونزی آنرا از بریتانیا خریداری کرد.

کشتی مجلل و عظیمی بود و پذیرائی گرم و صمیمانه میزبانان بر لطف و صفای این میهمانی دریائی صد چندان میافزود سر میز شام سرتیپ اسفندیاری میگفت انگار یك آشپز ایرانی این غذا ها رادرست کرده است غذا ها عموما شبیه غذا های خودمان بود ولی آنقدر تندبود که‌مثل دینامیت آدم را آتش میزد!.

بعد از شام که کاپیتان وملوانان و کارکنان کشتی دور سفیر کبیر خود حلقه زده‌بودندو عکس میگرفتند فرصت را غنیمت شمردم و از آقای سفیر کبیر درباره جنگ اندونزی و هلند برسر گینه نو سئوال کردم. آقای محمد الیاسی که مثل همه دیپلماتها سعی میکرد حتی المقدور از دم سئوالات مخبرین فرار کنند در حالیکه اطرافیانش سرا پا گوش بودند گفت: جنگ مادر گینه نو یك جنگ عادلانه است و مسلما پیروزی از آن ما خواهد بود.

***

درکاخ افسانه‌ای ملك‌چه دیدم در شماره آینده

افسانه لومومبا

ـ۲۵ـ

او میدانست که لومومبا نمی‌تواند در این دژ مستحکم که بوسیله سربازان سازمان ملل متحد وژاندارمهای «باکنگو» محافظت میشود باو دسترسی پیدا کند. ولی بیم آن داشت مانند ماه ژوئن گذشته هنگام تشکیل دولت نقاب ریاوتر ویرا ورا کنار بزند وبار دیگراورا همانطورکه هست به‌مردم کنگو بشناساند. هیچ چاره‌ای دیگری نبود جز اینکه از دستورهای لومومبا اطاعت کند ویا می‌بایستی ماسك خود را کنار زده‌و مردی را که براو وهمکارانش تفوق پیدا کرده بود سرنگون سازد.

«در این صورت ممکن است طرفداران جوان او دست باقداماتی بزنند این عده هر روز این وعده را باو میدهند ولی ظاهرا خود آنها هم از لومومبا بوحشت‌افتاده‌اند»

مشاور بلژیکی‌اش باو گفته بود که لومومبا هرگز راه سازشی را که‌ما در نظر گرفته‌ایم نخواهد پذیرفت.

پسر عموی کشیشش بگوش او خوانده بود:

«جوانان کنگوئی سر انجام کاری خواهند کرد. همه آنهابجانب تو روی خواهند آورد.»

مدتی بفکر فرو رفت و پس از آن با خود گفت:

«باید همانطور که لومومبا در خواست کرده است پیامی برای‌ملت بفرستم. منتهی‌در آغاز سخنرانی باید از ارتش ستایش کنم.

بله بدون ارتش هیچ کاری نمیتوان انجام داد. خود او بارهااین جمله را بر زبان آورده بود:

«ارتش، این نیروی اخلاقی ملت ... موجب افتخار ومباهات تمام ملت است»

درست است «ایلئو» رئیس مجلس چندی پیش گفته بود که‌ملتی در کنگو وجود ندارد ولی اکنون کی‌گفته اورا بخاطر داشت؟

باید از سازمان ملل متحد وهم چنین ملتهای افریقائی که‌متحدین لومومبا هستند سپاسگزاری کرد. این جمله نیز بایددرمتن پیام گنجانیده شود: «اکنون کشورما نمونه بارز همکاری میان ملت‌ها شده است» اما نباید به‌چومبه حمله کرد. بی‌شك به بلژیکی‌ها هم‌نمی‌شود بی‌احترامی نمود.

در باره وحدت کنگو بدون اینکه «بولیکانگو» و آلبرت کالونجی را مورد حمله قرار دهد باید از آنها بخواهد که راه میانه ومعتدلی را پیش گیرند.

«از هر گونه عملیات تحریك آمیز وبیهوده وشتابزدگی اجتناب کنید ویقین داشته باشید که باصبر وشکیبائی تمام کارها روبراه میشود» باید قبل از هر چیز وحدت افکار واحساسات بین‌ما حکمفرما شود دراین صورت وحدت عمل ما بخودی خود تولید خواهد شد درباره احساسات ملی باید چنین وانمود کند که بانظر لومومبا در این‌باره مخالف نیست اما این موضوع را چگونه باید بیان کند.؟

«مسئله تشکیلات وسازمان کشور را که دربرابر ماقراردارد نبایدبا مسئله وحدت ملی مخلوط کرد» اما این جمله برای بیان‌عقیده باطنی کافی بود؟

او حتی حاضر بود رهبران کشورهای افریقائی را که لومومبااز آنها دعوت کرده بود بپذیرد. سلطان «کازا» لبخند شیطنت آمیزی‌برلب راند و خاموش شد.

اما رهبران کشورهای افریقائی بایکدیگر در موضوع تشکیل کنفرانسی در کنگو توافق نداشتند.

رهبر تونس بدون هیچگونه ابهامی اطلاع داده بود که‌بعقیده‌وی تشکیل کنفرانسی از سران کشورهای افریقائی بی ثمر است. «ماباروش لومومبا در قبال‌هامرشولد مخالفیم با آنهائی که پشت سر لومومباگرد آمده واو را تشویق میکنند که برای بدست آوردن رهبری باقدامات وتبلیغاتی دست بزند مخالفیم»

لومومبا در پاسخ بورقیبه گفت:

بدون شك پرزیدنت بورقیبه از تحریکات امپریالیستها در کنگو وعلل تجاوز بلژیکی‌ها اطلاع کافی ندارند. من میخواهم ایشان را از جریان اوضاع آگاه کنم. در هر صورت پرزیدنت بورقیبه برادرما است.

***

در کاخ شیشه‌ای «مانهاتان» که امور بین‌المللی در آنجا مطرح میشود دبیر کل سازمان ملل متحدازخوددرمورد مسئله کنگودفاع‌میکرد:

«دولت بلژیك رسما بمن اطمینان داده است که تخلیه کلیه‌نیروهای جنگی آن کشورا ز کنگو تا ۸ روز دیگر پایان خواهد یافت واین‌مسئله را حل شده باید دانست....»

«عقیده دارم که تا یك هفته دیگر آخرین سربازان بلژیکی کنگو را ترك خواهند گفت....»

«اطمینانی» که دبیر کل سازمان ملل متحد به نمایندگان شورای امنیت داد نماینده تنومند گینه را قانع نکرد:

او از جای خود برخاست وپیامی را که از جانب «سکوتوره» رئیس جمهوری آن کشور رسیده بود باین شرح قرائت کرد:

ناتمام

آیا من مسئول مرگ فرزندم هستم؟

بانو

آه ... اگر یکدقیقه زودتر باو میرسیدم !

میکنند یکی بچنین سرنوشتی دچار شود ، اما مادر بیچاره مرتباخودش را سرزنش میکرد ، درست همانطور که اگر خدای ناکرده خود شما هم جای او بودید تمام عمر خود را سرزنش میکردید : «آه ... اگر فقط یك دقیقه زودتر باو میرسیدم...»

حوادث زیادی وجود دارد که هم ممکن است بچه بآن دچار شود وهم ممکن است که در اثر مراقبت شما بچه از خطر آن مصون بماند .

در اینجااین سئوال پیش میآیدکه آیا ما، خودمان مراقبت های لازم را در خانه میکنیم یانه ؟ آیا ببچه های خود نصایح لازم میکنیم که در موقع خطرات احتمالی بتوانند جان خود را نجات دهند ؟ آیا اطلاع داریم که در حیاط و یا باغ منزل چیز هائی وجود دارد که برای بچه ها خطرناك است ؟

لحظاتی که مادر در بیم و امید بسر میبرد

خانمی که دوست من است شش ماه پیش بعلت کسالت نزد دکتری میرود ، دکتر چند قرص آهنی باو میدهد که‌طبق دستور آنهارا بتدریج بخورد، اما وی مثل اغلب مریض ها همینکه از مطب دکتر مراجعت‌میکند احساس میکند که کسالتش برطرف شده و قرصها را نمیخورد . ولی‌این قرص‌هارا برای‌روزمبادا درشیشه‌ای توی آشپزخانه میگذارد .

این شیشه قرص در میان اشیاء دیگر روی‌یخچال‌میماند خانم‌فراموش میکند آنرا بردارد .

هفته گذشته موقعیکه مادرمشغول مرتب کردن اطاق خواب بود پسر و دختر کوچك وی در طبقه پائین مشغول بازی بودند و وقتی آمد پائین متوجه شد حال بچه یکساله او سخت منقلب شده است . ناگهان چشمش بشیشه قرصها افتاد که روی زمین افتاده بود ، در شیشه بازبودوچند تا از قرصهای باقیمانده روی زمین پخش شده بود از ظاهر امراینطوراستنباط‌میشودکه‌بقیه‌قرص ها باید در شکم طفل باشد .

بدون فوت وقت بطرف‌بیمارستان شتافت . فعالیت های مایوسانه در اطاق عمل ، قیافه دکتر ها که باو اخطار میکردند «اگر طفل از این قرصها زیاد خورده باشد مردن او حتمی است» و هزاران افکارکشنده دیگر ساعات تلخی را در زندگی او تشکیل دادند و روز بعد هنگامیکه فهمید بچه عزیزش از خطر مرگ نجات یافته مدتی از شدت هیجان گریست .

این مادر بعدا فهمید که دختربچه دوساله اش خیلی راز دار است و سعی میکند که مامان چیزی از این جریان نفهمد . ولی بالاخره فهمید که او از روی چهار پایه بالا رفت وبعد از روی میز دست خود را دراز کرده و شیشه محتوی قرصها را بچنگ میآورد و سپس بعنوان شیرینی آنهارابیرادر خودمیخوراند

البته حالا دیگر تمام چیز ها را این خانم در خانه خود جای‌محفوظی میگذارد و قفل میکند و از دسترسی بچه ها دور نگاهمیدارد ، اما بهتر آن بود که زودتر بفکر اینکارمیافتاد

آیا این‌مخاطرات در منزل شما هم وجود دارد ؟

منزل شما چگونه جائی است ؟ آیا جای امنی برای بچه های‌شما است یا خدای ناکرده چیز هائی درآن وجود دارد که وجود آنهاجان بچه های شما را مورد تهدید قرار میدهد ؟

اجازه بدهید خانه ای رادر نظر بگیریم که بچه های کوچکی در آن بسر میبرند و آنقدر این بچه ها جوان هستند که از حرفهای شما چیزی سردر نمیآورند آیا در بالای پله ها نرده ای گذاشته‌اید ؟ آیادری که بپله های زیرین ساختمان منتهی میشود همیشه بسته است ؟ آیا سیمهای برق که از کف اطاق عبور میکنند دارای روکش سالمی هستند و بالاخره آیا دوا های موجود در خانه را در قفسه‌ای قفل کرده‌اید؟

اینهامطالب کوچکی است اما اگر بآنها توجه کنید خواهید دید که‌چه خطراتی بچه های نازنین شما را در خانه تهدید میکند !

اگر این خطر ها در خانه شما وجود دارد
باین نکات کوچك توجه کنید
تا جان فرزندشما از خطرات محفوظ بماند

راجع بچاقو وکاردو قیچی‌چطور؟ البته اینها را دور از دسترس بچه نگاه میدارید ، اما وقتی بچه‌باندازه کافی بزرگ شد و خواست که از آنها استفاده کند باید کاملا بآنها فهمانید که هر وقت میخواهند از این قبیل لوازم با خود حمل کنند باید دهان آنها راکاملا ببندندو نوك تیز این قبیل لوازم را بطرف‌پائین نگاه دارند .

بآنها باید یاد داد که هرگز چیز تیزی رادر دست نگیرند و بدوند همچنین از پشت ماشینهای پارك شده ناگهان بوسط خیابان نپرند.

درست است که خود شما بآنها جور افراد ترسانید وبرحذر داشت. اجازه میدهید بروند بیرون حیاط این ترس برعکس ترسهای‌دیگر باعث بازی کنند ،اما اینرا هم بایدبدانید نجات زندگی طفل است .

که بحکم وظیفه باید مراقب آنها بوده و بدانید که کجا مشغول‌بازی هستند .

شما میخواهید به‌بچه هایفهمانید که دنیا و مردم دنیا خوب و دوست داشتنی هستند ، اما چه بسیاراست حوادث تاسف انگیزی که از معاشرت بچه‌ها با افراد ناشناس و غریبه بوجود میآید . باید ببچه فهمانید که‌هرگز باافرادناشناس بیرون‌نروند

دزدهای شیاد و دسته ای که بچه های مردم را فریب داده و باخود میبرند خیلی خوش ظاهر و عابد نما هستند باید بچه‌را ازاین جور افراد ترسانید وبرحذر داشت.

کارت شماره ۵۰۰۰

طی مراسمی در انجمن‌ایران‌وآمریکا به یك دوشیزه ایرانی تسلیم شد

بعد از ظهر روز سه شنبه هشتم خرداد بمناسبت اعطای پنجهزار مین کار ت عضویت انجمن ایران و آمریکا مراسم جشنی در محل انجمن برپابود. در این مراسم آقای درخشش وزیر فرهنك وعده دیگری از شخصیت های‌فرهنگی ازجمله: آقایان : دکتر صدیق ، سعید نفیسی ، دکتر متین دفتری ، دکتر سیاسی شرکت داشتند.

در ساعت ٦ مراسم جشن‌با خیر مقدم آقای «داوید نال» مدیر عامل انجمن آغاز شد و سپس چندآهنك‌محلی آمریکائی توسط‌خانم آلبرتاتوماس اجراء گردید .

آنگاه آقای دکتر پرویز طالقانی‌رئیس‌کمیسیون‌عضویت پیرامون هدف و تاریخچه‌انجمن ایران و آمریکا مطالبی اظهار داشت .

پس از اظهارات آقای دکتر طالقانی آقای سرهنك ریلینك عضو کمیسیون عضویت درباره پنج هزارمین کارت عضویت صحبت کرد و دوشیزه ناهید فخیمی وکیلی را که «عضوپنج هزارمین» انجمن بود بحضار معرفی نمود سپس جایزه عضو پنج هزارمین که عبارت بود از یك اقامت ده روزه برای دونفر دریکی ازهتل های بنیادپهلوی و یك بلیط دو سره هوائی از طرف شرکت هواپیمائی ایران ببرنده اهداء شد .

آنگاه دوشیزه فخیمی پشت میکروفن قرار گرفت و اظهار داشت برای من باعث تعجب و خوشوقتی است که عضو پنج هزارمین انجمن ایران وآمریکا باشم و امیدوارم سال آینده بتوانم در جشن اعطای ده هزارمین کارت انجمن شرکت کنم .

سپس هنر مندان اداره هنر های زیبای کشور چند آهنك ایرانی اجراء نمودند ودرپایان برنامه دوحلقه فیلم جالب نمایش داده شد .

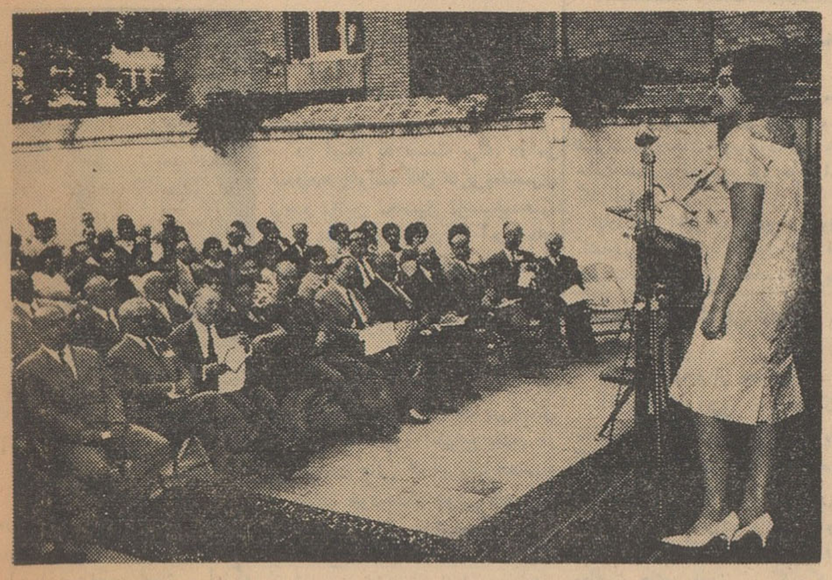

گوشه‌ای‌از مدعوین‌در جشن عضویت هنگام‌صحبت‌دوشیزه ناهیدفهیمی

خیار و طراوت پوست

پرتقال، لیمو و خیار درطراوت پوست صورت رل‌بزرگی را بازی‌میکنند. برای اینکه پوست صورت شما رنك دلپذیری داشته باشد روی‌پوست صورت خودرا باورقه های نازك خیار بپوشانید وبعدروی پارچه‌نازك و تمیزی راکمی کره مالیده روی ورقه های نازك خیار بگذارید .

مدتده دقیقه بپشت خوابیده واستراحت کنید .بعد بآرامی آنها رااز صورت خود دورسازید. بعداز چند مرتبه تکرار این عمل در مواقع مختلف پوست صورت شما طراوت وزیبائی بسیار مطبوعی بخود میگیرد .

این‌عمل رامیتوانید باورقه‌های نازك بریده شده لیمو ترش و یاپرتقال نیز انجام دهید .

STRICK & ELLERMAN LINE

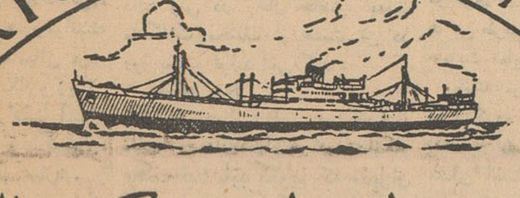

خط کشتیرانی استریك و الرمن

حرکت کشتیهای استریت والرمن از انگلستان و آنتورپ بمقصد خرمشهر

نام‌کشتی	نام بندر بارگیری	تاریخ‌تقریبی حرکت از آخرین بندر انگلستان	تاریخ تقریبی ورود بخرمشهر
تمپل هال	انتورپ ـ لندن	۵ ژوئن	۲۷ ژوئیه
فارسستان	میدل اسبورك ـ لندن	۱ ژوئن	۱۰ ژوئیه
بلوچستان	لیورپول	۱۴ ژوئن	۲۴ ژوئیه
مورستان	گلاسکو ـ منچستر	۱۲ ژوئن	۱۰ اوت
ارمنستان	انتورپ ـ لندن	۱۸ ژوئن	۱۰ اوت
نگارستان	میدل اسبورك ـ لندن گرینیج‌موت	٤ ژوئیه	۸ اوت
گرجستان	لیورپول	نیمه اول ماه ژوئیه	نیمه دوم ماه اوت
عربستان	گلاسکو ـ منچستر	نیمه اول ماه ژوئیه	نیمه اول ماه سپتامبر

برنامه بارگیری کالای صادراتی ازایران

گلستان در تاریخ ۲٤ماه مه‌درخرمشهرمشغول بارگیری شد (بمقصد بنادر لیورپول ـ اوواموت ـ لندن)

کرکستان قرار است ٦ ژوئن برای بارگیری به‌خرمشهر برسد . « «

تنگستان قرار است اواخر ماه ژوئن برای‌بار- گیری بخرمشهر برسد . « «

چنانچه درماه ژوئن دریکی از بنادر بوشهر یابندرعباس کالائی برای انگلستان موجود باشد یکی از کشتی های فوق به بنادر مزبور خواهد رفت .

برای هرگونه اطلاع خواهشمنداست به :

شرکت گری مکنزی محدود

تهران - خیابان فردوسی ساختمان امینی تلفن : ۳۰٤۲٦۰

خرمشهر- صندوق پستی شماره ۳ مراجعه فرمائید

سردخانه ویخچال های بزرگ اُطاقی

سردخانه — برای نگاهداری گوشت ـ نوشابه ـ اغذیه ـ میوه ـ سبزی ومواد دارُوئی در سه اندازه ۵/۵ ـ ۹/۵ و ۱۳/۵ متر مکعب (فضای داخلی قابل استفاده)

یخچال — برای ذخیره وانجماد اغذیه ومواد ی که تا ۱۸ درجه زیر صفر برودت لازم داشته باشد مانند ماهی ـ گوشت ـ انواع بستنی وغیره در دو اندازه ۹/۵ و ۱۳/۵ متر مکعب

- بآسانی میتوان درآن داخل وخارج شد
- قطعات قابل جداشدن وحمل نقل آسان است
- مصرف برق فوق العاده کم است

«مباحث کارخانجات ویستینگهاوس آمریکا»

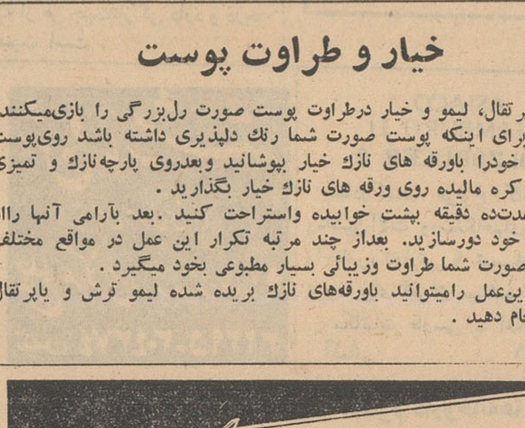

شرکت سهامی ایران تکنو

خیابان تخت جمشید بین بهار و دولت تلفن ۶۲۸۶۳ تا ۶۲۸۶۷

Westinghouse

کنتینتال

لاستیك مورد اطمینان

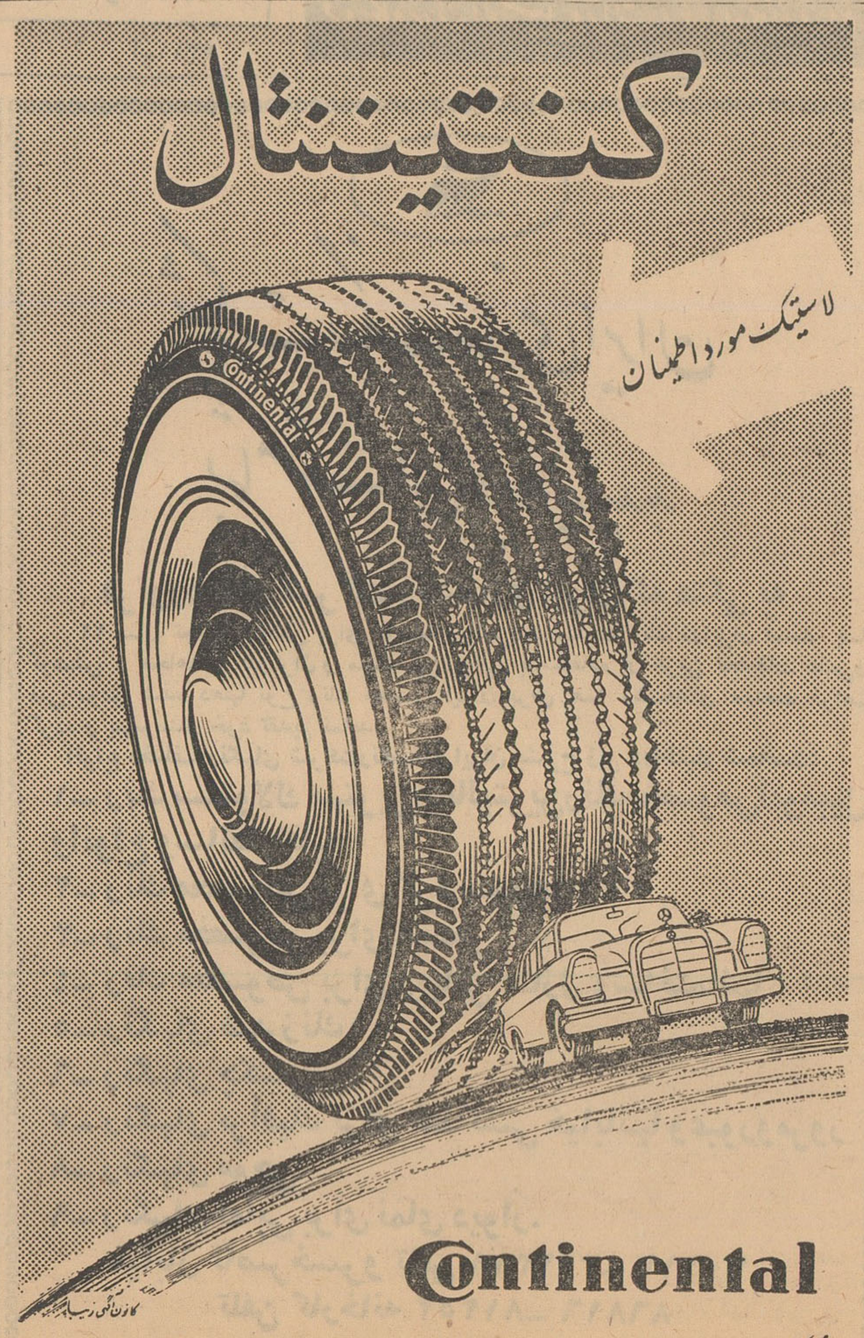

Continental

شرکت دیزل وایت ساختمان تقی نیا - خیابان سعدی - تلفن ۳۰۲۲۲۳

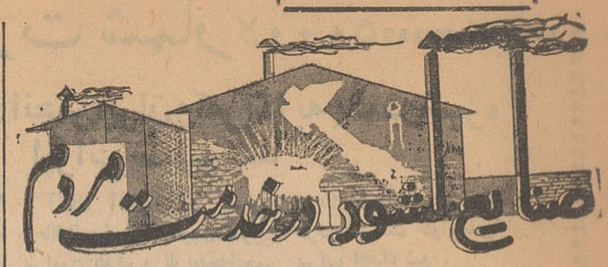

محصول بی‌نظیر در تمام آسیا

محتاج حمایت نیست و درسال یکمیلیون دلار ارز مملکت را صرفه جوئی میکند

دستگاههای اقتصادی مخصوصا بانك مرکزی در صحنه رقابت محصول ما بامحصول خارجی بی‌طرفی اختیار کند، نه ازما حمایت نماید ونه‌ازاجناس مشابه خارجی.

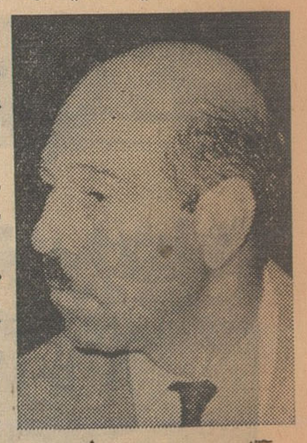

آقای مهندس محمد فتحی
مدیرفنی کارخانه سپنتا

در خیابان قزوین تاسیس شد و با وسائل مجهز و مدرن توانست‌انواع پروفیل درزجوش را ،بهر شکل و اندازه عرضه بدارد .

در اینجا بد نیست برای روشن شدن‌ذهن‌خوانندگان عزیز‌مختصری راجع به‌این محصول توضیح‌بدهیم.

«پروفیل» عبارتست از آهن های ورق و لوله که بوسیله دستگاه‌های مختلف و تحت حرارت معین‌باشکال گوناگون مورد احتیاج‌در می آید. لوله یا ورق آهن که البته دارای آلیاژ مخصوص است در این دستگاه ها و بوسیله قالب بهرشکل هندسی که مورد احتیاج باشد در می آیددر حالی که «پروفیل»حاصله از داخل خودمحکم جوش داده‌شده و از نظر زیبائی و استحکام نقص پیدا نکرده است .

پروفیل در ساختمان انواع‌مصنوعات فلزی ممکن است مورد مصرف‌قرار گیرد ، از ساختمان در و پنجره گرفته تا شاسی اتومبیل ، میتواند بکار رود .

کار خانه پروفیل سازی سپنتا قدرت تولیدروزانه‌چهل تن «پروفیل» دارد ولی در حال حاضر بعلت مشکلات مختلف از هشت تن در روز بیشتر تولید نمی کند .

مصالح مردم

آقای فریدون فلفلی مدیرکارخانه در مورد مشکلات کار کارخانه‌اظهار داشت قبلا باید بگویم که مدیران کار خانه ما هیچگاه نخواسته‌اند تقاضا هائی داشته باشند که مخالف اصول و منطق باشد ، ما معتقدیم که دولت و مردم و صاحبان‌صنایع از هم جدا نیستند ، تقاضا تنهانباید منفعت شخص معینی را تامین کند. مصالح مردم بالا تر از همه چیز است .

بدون استفاده از حمایت

آقای فلفلی افزود : ما با کمال مطالعه و دقت در صنعتی سرمایه ـ گذاری کرده‌ایم که متخصصین داخلی و خارجی باهمیت و ارزش‌آن برای کشور اعتراف دارند . و با اینکه از هیچگونه حمایتی از قبیل معافیت های مالیاتی و گمرکی و وام صنعتی و غیره استفاده نکرده‌ایم در عین حال سالیانه یك میلیون‌دلار ارز کشور را صرفه جوئی میکنیم .

رعایت بی طرفی

تنها استدعای ما اینست که‌مقامات اقتصادی کشور مخصوصا بانك مرکزی در صحنه رقابت ماوخارجی ها بی طرفی اختیار کنند ، نه ازما حمایت نمایند ونه‌از اجناس‌خارجی.

بانك مرکزی مواد خام ما را جزء گروه سه طبقه بندی کرده که واردات آن فقط با گشایش اعتبار ممکن است . ولی اجناس ساخته شده خارجی را جزو گروه‌دوبحساب آورده‌اند وآنرا با برات وصولی‌وارد می کنند ، بنا بر این بانك مرکزی بجای حمایت از صنایع داخلی از مصنوعات خارجی حمایت کرده است .بهر صورت باید این مسئله که مورد تائید آقای‌دکتر پورهمایون نیز قرار گرفته هرچه زودتر حل شود و اشتباه بزرگی که شده‌است مرتفع گردد .

آقای فلفلی در پایان گفت :در اینجا خواهش‌میکنم از تجدیدنظری که وزارت بازرگانی نسبت بمشکل حقوق گمرکی و سود بازرگانی مواد اولیه ماکرد تشکر کنید زیرا بر اثر مذاکراتی که باآقای دکتر آموزگار صورت گرفت روز پنجم خرداد این اشکال‌بر طرف گردید.

مدیر فنی شرکت

آقای فریدون‌فلفلی مدیر شرکت سپنتا همانطور که ذکر شد سال ها در هندوستان تجارت داشته‌است و از آنجا که کشور خود را عزیز میداشت کسب و کار را پس از سال ها رها ساخت وراه وطن را پیش گرفت و با همکاری آقای مهندس محمد فتحی مدیر فنی کار خانه سپنتا کار پروفیل سازی را آغاز نمود .

آقای مهندس فتحی تحصیلات خود را در انگلستان‌بپایان رسانیده است ودرساختمان «پروفیل» کارخانه سپنتا ابتکار خاصی را بکار برده که از هر جهت‌تازگی دارد و درخور اهمیت است .

برای‌جلوگیری از تعطیل

هیأتی مأموربررسی وضع کارخانه گودریچ ایران‌شد

کارخانه‌گودریچ‌که برای‌تامین‌قسمت عمده احتیاجات کشور احداث شد بعلت عدم حمایت کافی و مشکلات دیگر در شرف تعطیل بود

اولین کارخانه سازنده لاستیك در ایران درصورت حمایت صحیح و کافی میتواند در سال تا سیزده میلیون دلار ارز کشور را صرفه جوئی کنند

امروز کسب اطلاع شد که بمنظور بررسی دقیق وضع کارخانه لاستیك سازی گودریچ ایران که در ماههای اخیر صحبت از تعطیل آن بود از طرف دولت‌اقداماتی صورت گرفته است .

برای این منظور حسابرسان قسم خورده مشغول تهیه آمار ومدارك‌لازم میباشند تا وضع این کارخانه را از نظر اقتصادی بررسی نمایند و بخصوص این نکته روشن‌شود که کارخانه لاستیك سازی مزبور تاچه اندازه باید مورد حمایت منطقی‌قرار بگیرد . یك مقام وزارت صنایع و معادن در این باره بخبر نگار ما گفت : تصور میرود با اقداماتی که اخیرا در مور دبررسی وضع‌کارخانه گودریچ ایران صورت گرفته است با یك حمایت مختصر و منطقی از طرف دولت این کارخانه بتواند روی پای خود بایستد .

در تماسی که خبر نگار ما باآقای حریری نایب رئیس کارخانه مزبور بعمل آورد اظهار شد در صورتیکه کارخانه گودریچ‌ایران‌مواجه باشکست میگردید بطور یقین کار سرمایه ـ گذاری خارجی‌در ایران برای‌همیشه منتفی میگردید زیرا سرمایه دارانی که در تاسیس کارخانه گودریچ در ایران همکاری کردند در تمام دنیا دارای قدرت و سرمایه‌میباشند وباز گشت آنها از ایران صدمه بزرگی باین کار میزد آقای حریری افزود ماازدولت تقاضا کردیم ترتیبی‌بدهد که‌موسسات وادارات‌دولتی‌احتیاجات لاستیك خود را از داخل کشورتامین نمایند وبرای اینکه گفته نشود ما قیمت را بالا میبریم‌ویا ممکن است قیمت ما با خارج رقابت نکند درخواست نمودیم که خود دولت هیئتی را مامور بررسی و قیمت ـ گذاری لاستیك کند ، اما برخی از مقامات دولتی گفتند که قیمت‌لاستیك شما در مقابل لاستیك برخی ازکشور ها گرانتر است ، در حالیکه توجه نشده است که کشور های مزبور برای اینکه بتوانند بازار ایران را بدست آورندلاستیك‌را باقیمت‌بسیار نازلی در کشور ما عرضه میدارند تا پس از شکست و تعطیل شدن کارخانجات داخلی جبران گذشته را بنمایند و بسود های گزافی‌برسند.

آقای حریری در پایان گفت : مادر حال حاضر سالانه چهار میلیون دلار ارز کشور را که سابقا برای خرید لاستیك بخارج میرفت صرفه‌جوئی میکنیم واگر مورد حمایت‌قرار گیریم تا حدود سیزده و نیم میلیون دلار ارز صرفه جوئی خواهیم کرد.

وضع اقتصادی همدان خوب نیست

طبق گزارش اطاق بازرگانی‌همدان در ماه اردیبهشت وضع اقتصادی آن شهرستان چندان خوب‌نبود. ومعاملات حالت عادی و دوران رکود خود رامی‌گذراندند.

بارندگی اخیر به موقع در وضع کشاورزان وروی محصول از قبیل حبوبات وغلات تاثیر بخشید اما بازار این کالاها هنوز ساکت است در ماه گذشته فقط روی‌لوبیا مقداری‌معاملات صادراتی انجام گرفت قسمت‌خشکبار بخصوص مغز بادام ترقی کرد روی پشم ومواد دباغی برای مصرف داخله معاملاتی انجام گرفت بازار قالی بد نبود وبرای آمریکا و اروپا معاملاتی شد. قیمت روده‌کمی ترقی‌کرد اجناس وارداتی درحدود مصرف‌جریان داشت.

قانون جدید مالیات بر درآمد

باتغییرات وزارت دارائی‌یکبار دیگر موردبررسی‌قرار میگیرد

گزارشی که خبر نگار امورمالی و مالیاتی ما تهیه کرده حاکی است که‌باوجود بحران اقتصادی وضع مالیات در دو ماه اول سال رضایت بخش بودوطبق‌آماری که‌وزارت‌دارائی دادد ماه فروردین قریب ۲۰میلیون ریال و ماه اردیبهشت ۱۰۶ میلیون ریال‌نسبت بماههای مشابه سال‌قبل اضافه وصولی داشت این‌ارقام شاید در جمع چندان مهم نباشد و گرهی ازکار دولت بازنکند امااز آنجائیکه بحران اقتصادی موضوع مالیات را هم دوچار اشکال نموده پیش بینی محافل مالی‌و اقتصادی این بود که امسال مالیات‌کمتر وصول میشود اما وصولی دو ماه اول سال خلاف این نظر را نشان داد در اینجا از فعالیت مامورین که بگذریم‌باید قبول کرد مودیان باهمه مضیقه وتنگدستی وظیفه قانونی خود را انجام‌دادند.

ماههای خرداد وتیر دو ماه‌پر‌فعالیت مالیاتی‌است‌چون دستگاههای وصول طبق‌قانون قسمت اعظم‌مالیات شرکتها وبازرگانان را تاآخرتیرماه دریافت میدارند و مودیان هم در همین مهلت قانونی اقدام به پرداخت میکنند قبلا قرار بود که قانون‌جدید مالیات بردرآمد که طرح آن آماده است در همین ماهها تصویب وبموقع اجراء درآید این قانون درکارمالیاتی و بخصوص اشل مالیاتی تغییرات مهمی خواهد داد .

اما با آمدن وزیر جدید دارائی مسلم اینست که قانون یکبار دیگر باید مورد مطالعه و اظهار نظرقرار گیرد مسلما تصویب آن هم درآینده نزدیك ممکن نیست در موقع معرفی وزیر دارائی به مدیران و روسای وزارتخانه موضوع تغییرات در تشکیلات وزارت دارائی چند مرتبه از طرف آقای نخست وزیر وشخص وزیر دارائی عنوان گردید و اگراین کار انجام گیرد . که گویا مقدم برهر کار مهم دیگری خواهد بود ، موضوع قانون جدید مالیات بردرآمد در درجه دوم اهمیت واقع خواهد شد برخلاف آنچه که شایع است مشکل مالیات در درجه‌اول نیست دربودجه سال جاری پیش بینی درآمد مالیات بردرآمد مثل سال قبل خواهد بود و احتمال بوصول آنهم با وصولی دو ماه اخیر زیادتر شده است‌ولی بهر صورت مالیات هم مشکل قابل اهمیتی برای دولت و وزارت دارائی است .

تلفن مستقیم وقت اقتصادی ۳۰۴۵۹۱

اقتصادی اطلاعات

کارخانه بلور وباطری شیشه ایران

هفته آینده دوباره کار خودرا شروع میکند

امروز اطلاع حاصل شد که کارخانه بطری وبلور کارخانجات شیشه‌ایران که براثر سیل اخیر خسارت دیده و تعطیل شده بود پس‌از تعمیر از روز شنبه این هفته‌شروع‌بکار خواهد کرد.

درجریان سیل اخیر بکارخانجات شیشه ایران خسارات وارد آمدو کار‌خانه تعطیل شد ولی پس‌ازرفع نواقص ومرمت دستگاهها ، از روز دوازدهم خرداد کارخانه‌بطری وبلورا‌ین‌شرکت شروع بکار مینمایدسولی بهره‌برداری مجدد از خود کارخانهٔ شیشه ایران چند وقتی طول میکشد. تا بتدریج قسمت‌های مختلف‌کارخانه شیشه‌تعمیر وآمادهٔ بهره‌برداری شود.

برای تهیه آلیاژ آهن وکرم

ژاپن درایران کارخانه میسازد

بزودی هیئتی ازکارشناسان ژاپنی بایران می‌آید

مذاکرات وزارت صنایع و معادن‌و مقامات اقتصادی‌ژاپن پیرامون‌تاسیسات لازم جهت تهیه آلیاژ آهن و کرم با موفقیت‌هائی روبرو بوده است .

یك مقام وزارت صنایع و معادن در این مورد اظهار داشت : ژاپن حاضر است برای تهیه آلیاژ آهن و کرم در ایران سرمایه‌گذاری نماید و برای‌این منظور بزودی هیئتی از کارشناسان و مهندسان ژاپنی بایران خواهند آمدتا پس‌از بررسی لازم ، امکانات اولیه‌را فراهم سازند .

این مقام همچنین‌گفت : با اجرای طرح مزبور اختلافات مبادلهٔ بازرگانی ایران و ژاپن بکلی از میان خواهد رفت . زیرا ژاپن سالیانه مقدار قابل توجهی از آلیاژ مزبور را خریداری میکند برای تهیه آلیاژ آهن و کرم در مرحله اول احتیاج به‌نیروی زیادبرق میباشد وبهمین جهت تصور میرود کارخانه مزبور درخوزستان بناشود تا نیروی سد دز مورد استفاده قرارگیرد.

مزایده و مناقصه
*موسسه انحصار دخانیات ایران
خرید ۱۵۵۰ تن گرافت و ۱۵ر۵ تن شبه گرافت تا ۲۱ر۴ر۱۳۴۱
اتومبیلهای سواری و کرایه اتولوکس
میدان فردوسی ۴۴۶۰۵ - ۶۱۲۷۰
۱ـ۱۵ آ ـ ۵۶۹۲

لپاژ LEPAGE'S
هرچیز را با "لپاژ" بچسبانید
آ ـ ۳۳۱۱

خریداریم
هرنوع اتومبیل وماشین های : راهسازی ـ کشاورزی ـ برق ـ آبیاری کادکودهٔ شمارا خریداریم .
فروشگاه بزرگ اتومبیل وتراکتور : خیابان تهران نو ۳۶۰

ASIACO
HAMBURG 11
HOLZBRUCKE 2
صادرکننده هرنوع کارخانجات وماشین‌آلات ودستگاههای تولیدی واجناس تجارتی با تسهیلات قابل توجه برای ایران میباشد .
مکاتبات فارسی ـ انگلیسی ـ آلمانی ۱ـ۲۰

شن و ماسه شسته
(طبق اصول فنی)
خلیج مرکزی ـ خیابان ثبت شمارهٔ ۹
تلفن ۳۰۴۲۷۴ ـ ۳۲۲۹۵

قابل توجه پزشکان و مدیران محترم داروخانه‌ها
PHENERGAN EXPECTORANT
PHENERGAN CREME
"SPECIA"
باندازه کافی وارد گردید
نمایندگی اسپسیادر ایران
شرکت سهامی نور خیابان سعدی‌کوچه بانك تجارت خارجی ایران .
۱ـ۲ آ ـ ۴۰۶۱

شرکت رنگ سازی ایران
بشما مشتریان عزیز نوید میدهد
فرآورده‌های شرکت رنگسازی ایران که متکی به ۲۲ سال تجربه وتلاش برای توسعه وپیشرفت صنعت رنك درایران است. با کوشش و مجاهدت کارگران و مهندسین‌ایرانی بااستفاده ازآخرین تحقیقات علمی‌و فنی موفق شده دهها نوع رنك محصول‌ایران برای همه رشته‌های صنعت فراهم کرده و بهموطنان خود تقدیم نماید.
انواع مختلف رنگهای شرکت‌رنگسازی‌ایران بشرح زیر دراختیار شماست:
۱ـ رنك سنتولاك بهترین‌و عالیترین‌رنك‌مخصوص‌اتومبیل وانواع وسائط نقلیه
۲ـ رنك مخصوص برای گرم سوزها
۳ـ رنك مخصوص برای استخر
۴ـ رنك مخصوص برای زیبائی منازل وساختمانها
۵ـ رنگهای ضد زنك
۶ـ رنگهای چکشی
۷ـ رنگهای ترافیك برای خط‌کشی خیابانها وعبورومرور
۸ـ رنگهای موجی
۹ـ رنگهای لعابی برای نمای دیوار.
خیابان ناصرخسرو تلفن ۳۰۲۳۱۸ ـ ۳۰۱۱۷
تلفن کارخانه ۸۱۲۵۲ ـ ۸۶۸۱۶
طوطی نو

شرکت زندگی نو ـ فیشر آباد ـ شمارهٔ ۲۱
Outdoor Living
بهترین مبل باغ

CONCORDIA LINE
کنکوردیا لاین

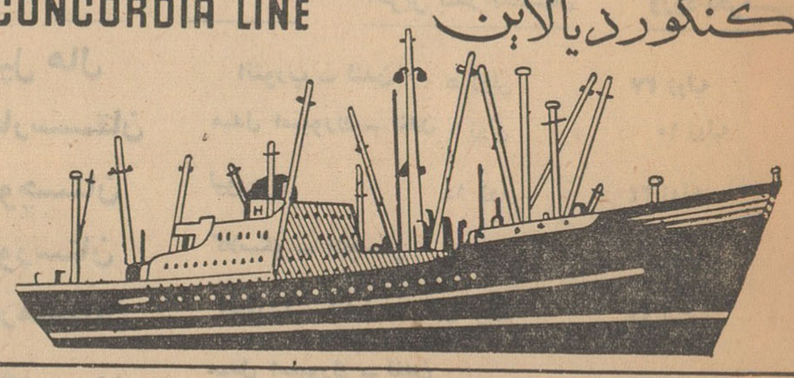

کشتی کنکوردیا طالب m/s "CONCORDIA TALEB"
هم‌اکنون در خرمشهر مشغول تخلیه میباشد ودر ضمن برای بنادرذیل بارگیری مینماید
جنوا ـ مارسی ـ نیویورك ـ بستن ـ فیلادلفیا
بالتیمور و نورفولك
این‌کشتی تا ۱۷خرداد برای بنادر فوق بار صادراتی‌قبول مینماید و در حدود ۱۸ روز پس از خروج از خلیج‌فارس به جنوا و ۳۱روز به نیویورك خواهد رسید
کشتی کنکوردیاتارك m/s "CONCORDIA TAREK"
در حدود ۲۳خرداد به خرمشهر وارد و در ضمن تخلیه برای بنادرفوق‌الذکر بارگیری مینماید .
برای کسب اطلاعات بیشتر وتامین‌جانمایندگی کل‌درایران
شرکت‌سهامی لوانت اکسپرس
ترانسپورت (ایران)
خیابان سعدی ـ کاشی : ۴۴۷ تلفنهای ۳۰۵۳۱۳ ـ ۳۰۵۳۱۴ ـ ۳۰۵۳۱۵ ـ ۳۹۰۵۸
و یا بشعبات این شرکت در خرمشهر وتبریز مراجعه فرمائید.

برای تسخیر هیمالیا

ملت ایران باید کوهنوردان پیشتاز خود را حمایت کند

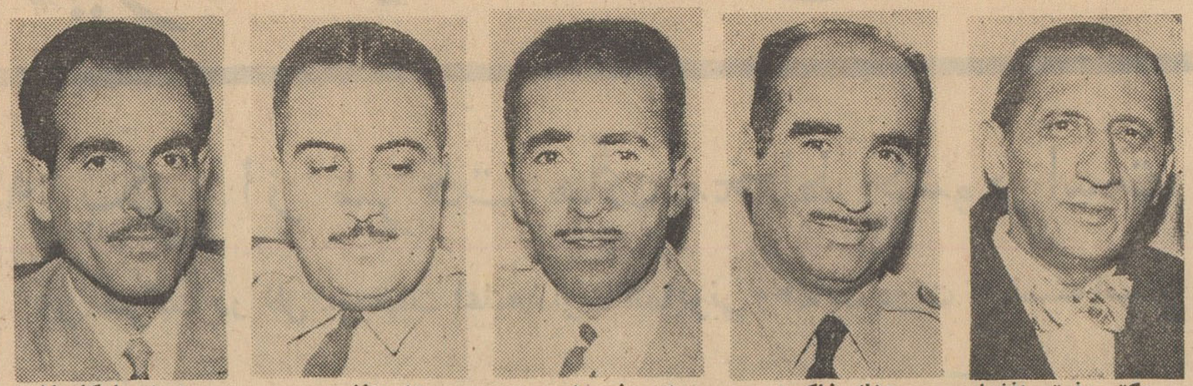

دکتر رفعتی افشار — سرهنگ خاکبیز — مهندس نوروزی — سروان دانشور — امیل مارکاریان

ساعت نه و نیم صبح دیروز دومین جلسه هیئت اجرائیه برنامه ابتکاری اطلاعات برای صعود بر بام دنیا در دفتر کار آقای مسعودی مدیر موسسه اطلاعات و با حضور ایشان تشکیل گردید . در این جلسه آقایان دکتر حسین رفیعی افشار رئیس فدراسیون کوهنوردی ایران، سرهنگ خاکبیز رئیس شعبه ورزش نیروی زمینی و مشاور عالی فدراسیون ، مهندس نوروزی نایب رئیس فدراسیون ونمایندگان سرویس ورزشی روزنامه اطلاعات شرکت داشتند و مفصلا راجع به اجرای این برنامه مذاکره و تصمیم گرفته شد .

رئیس فدراسیون کوهنوردی گفت : اکنون که موسسه اطلاعات و فدراسیون کوهنوردی تصمیم گرفته‌اند در اجرای نخستین برنامه کوهنوردان ایرانی برای فتح یکی از قلل هیمالیا همگام شوند لازمست از عموم مردم خرد و کلان دعوت شود که در تجهیز اکیپ کوهنوردان دست بفعالیت بزنند و در این افتخار بزرگ که کمتر نصیب کشوری می شود سهیم گردند . ما از پیشنهاد هائی که در این مورد برای تجهیز تائید قرار گرفت و جلسه درساعت اکیپ برسد استقبال خواهیم کرد. ۱۰ صبح خاتمه یافت و قرار شد اظهارات رئیس فدراسیون مورد سومین جلسه کمیته اجرائیه تواما با جلسه شورای عالی نویسندگان اطلاعات تشکیل شود و در این جلسه فیلم پیروزی بر « اورست»را برای حضار نمایش میدهند .کمیته اجرائیه از راهنمائی هائی که دراین فیلم برای صعود بر بام دنیا شده است در اجرای برنامه خوداستفاده خواهد کرد .

معرفی قهرمانان وزنه‌برداری ایران

بعداز ظهر دیروز قهرمانان عضو تیم ملی وزنه‌برداری ایران طی مراسمی بحضور والاحضرت شاهپور غلامرضا پهلوی ریاست عالیه کمیته ملی المپیک ایران معرفی شدند.

دراین عکس والاحضرت شاهپور غلامرضا آقای منوچهر برومند قهرمان میان سنگین ایران و قهرمان چهارم جهان را مورد تفقد قرار میدهند .

یك شب از موسیقی‌های اطریش

شب سه شنبه از طرف انجمن فیلارمونیك تهران برنامه ای تحت عنوان «یك شب از موسیقی های اطریشی» درتالار فرهنگ‌بروی صحنه آمد .

در این برنامه «ریتا کورچیان» خواننده اطریشی باتفاق «المپیو ـ فراروستی» پیانیست «زوریك ـ ویلانیان» ویولونیست ، برنامه‌های متعددی شامل آثاری از موتسارت ـ شوبرت ـ یوهان اشتراوس ـ تسلر ـ کرایسلر ولهارد را بروی صحنه‌آوردند

هنرمندانی که در اجرای برنامه های فوق الذکر کوشیدند اززبده ـ ترین هنرمندان در رشته خود بشمار میروند .

کانادا فراست

بستنی پاستوریزه

بمصرف کنندگان محترم جایزه میدهد

داخل بعضی از بستنی های چوبی ولیوانی کانادا فراست جوایز نفیس بالا میباشد از بزرگان خوش شانس تقاضا میشود بلافاصله پس از اصابت شانس بکارخانه کانادا فراست جنوب فرودگاه مهرآباد یا تلفن ۲۵۶۹۵ اطلاع دهند تا ترتیب تحویل جایزه آنان داده شود

اطلاعات برای جوانان

رئیس سازمان تربیت بدنی در بین دانشجویان

روز یکشنبه تیمسار سرلشکر دکتر ایزدپناه رئیس تربیت بدنی برای رسیدگی بدرخواستهای ورزشی دانشجویان درسالن ورزشی دانشگاه حضور پیدا کرد دراین مراسم گروه کثیری از دانشجویان ورزشکار دانشکده پزشکی شرکت داشتند .

ابتدا رئیس سازمان مطالبی اظهار داشت واز علاقه دانشجویان به‌ورزش اظهار خوشوقتی نمود .

دراینموقع یکی‌از دانشجویان در مورد شروع ساختمان استخر سرپوشیده سئوالاتی‌نمود وتیمسار در جواب متذکر شد شاهنشاه دراولین‌شرفیابی‌من دستورات موکدی برای شروع‌ساختمان این‌بنا صادر نمودند درگذشته مبلغی بمیزان ۱۸ میلیون تومان هزینه‌برآورد شده‌بود ولی بعداز مطالعاتی که‌بعمل آمد وبا حذف هزینه های زائد هزینه ساختمان استخربه ۷ میلیون تومان تقلیل پیداکرد که‌ساختمان آن جزو برنامه کارم میباشد و تیمسار در این مراسم قول‌داد که‌پس‌از موافقت اعلیحضرت‌هرچه زودتر کارساختمان استخر سرپوشیده دانشگاه شروع‌شود واظهار امیدواری‌نمود که‌در سال تحصیلی آینده دانشجویان میتوانند ازاین سالن استفاده نمایند .

مسابقات شمشیر بازی کاپ والاحضرت شاهپور غلامرضا پهلوی

صبح امروز از فدراسیون اسکریم کشور اطلاع داده شد که درروزهای پنجشنبه دهم و جمعه یازدهم خرداد ماه مسابقات‌شمشیر بازی کاپهای‌فدراسیون وکاپ والاحضرت شاهپور غلامرضا پهلوی در قسمت فلوره آقایان و بانوان و همچنین آقایان در سالن ورزشی دانشگاه انجام خواهد شد . فدراسیون اسکریم کشور از علاقمندان دعوت می کند که برایگان این مسابقات را تماشا نمایند .

صعود بقله‌های کلون‌بستك وسی‌چال

در تاریخ ۴۱٫۳٫۴ دو نفر از کوهنوردان سازمان کوهنوردی و اسکی دماوند آقایان اسفندیار کیا ، ابوالحسن طوسی باتفاق آقای فرامرز کیا از دستجات آزاد بقصد صعود به قله کلون بستك وسی‌چال تهران را ترك‌و پس‌از صعود و نصب آرم سازمان دماوند با موفقیت بتهران بازگشتند . سرپرستی این دسته بعهده آقای ابوالحسن طوسی بود .

نمایشگاه نقاشی «سهراب سپهری»

بعداز ظهر امروز نمایشگاه آثار نقاشی سهراب سپهری در تالار فرهنگ گشایش خواهد یافت .

دراین نمایشگاه که تاچهارم خرداد دائر خواهد بود. تعدادی از آثار این هنرمند که‌در بی‌ینال تهران موفق باخذ جایزه هنرهای‌زیبای کشور شده بود بمعرض داوری هنرشناسان گذاشته شده‌است .

سهراب سپهری دارای ذوق اصیل ایرانیست که‌با تکنیك هنری مغرب زمین‌بهم آمیخته وآثاری جالب بوجود آورده است .

سهراب سپهری پس‌از پایان دوره دبیرستان در دانشکده هنرهای زیبای تهران (رشته نقاشی) نام نوشتو درسال ۱۳۳۳ این دانشکده رابا احراز رتبه اول‌ترك گفت . وی مدتی دراروپا و ژاپن و هندوستان در اطراف کارهای هنری بمطالعه‌پرداخته است .

سومین شماره «طب عمومی» نشریه دانشکده پزشکی تهران

روز گذشته سومین شماره مجله «طب‌عمومی» نشریه دانشکده پزشکی تهران منتشر شد .

دراین شماره مطالبی درمورد استفاده ازبی‌حسی موضعی ـ قلب‌شناسی ـ واکسیناسیون ـ بیماری قند ـ سرگیجه ـ بیماریهای ارثی خونریزی دهنده ـ سل‌ـ درمان پیری و عوارض آن ـ توکسیکومانی ـ تجویز پتاسیم درطب اطفال ازآقایان دکتر کاظمی، دکترنفیسی ، دکتردولت‌آبادی ،دکتر معین، دکتر مژدهی ،دکترآزاد، دکتر ربوبی، دکتر خاکسار ،دکتر جعفریان، دکترعدل، دکتر فادی‌زاده، دکتر ملکوتی، دکتر مارلان ودکتر رضا شفائی بچاپ رسیده است .

جشن در باشگاه ورزشی جعفری

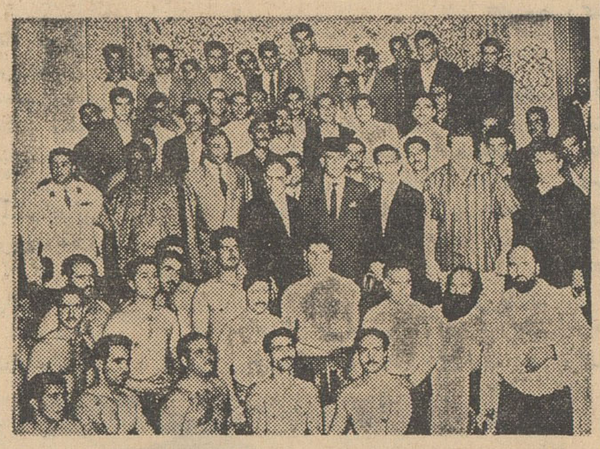

بعداز ظهر روز دوشنبه جشنی در باشگاه جعفری برپابود . دراین جشن سفرای کبار اندونزی و پاکستان در ایران و هیئت اقتصادی ایطالیا و برادران امیدوار جهانگردان معروف ایرانی وعده زیادی از خارجیان‌مقیم تهران بابانوانشان حضورداشتند .

ابتداء خیرمقدم گفته شد وسپس ورزش باستانی انجام گردید درخاتمه آقای جعفری مطالبی اظهار داشت و مدعوین پس از بازدید از کلیه‌قسمت ها باشگاه را ترك نمودند .

پینك پنك دختران دانشگاه

مسابقات ماقبل نهائی پینك پنك دوشیزگان دانشگاه تهران انجام‌گردید ودر نتیجه دوشیزگان اعظم خطیب و صدیقه بابلی از دانشکده پزشکی ، داربین از هنر های زیبا ونیزن از دانشکده ادبیات بپای فینال‌رسیدند .

جامعه دوستان آمریکائی خاورمیانه

بدینوسیله باطلاع میرساند که‌ساعات‌کار تابستانی قسمت های مشاوره ـ ترجمه ـ راهنمائی فارغ التحصیلان دانشگاههای امریکا ازروز شنبه ۲ ۱خرداد از ۷ صبح تایك بعد از ظهر خواهدبود .

ساعات کار قسمت کتابخانه از۸صبح‌تاظهرواز۴ تا ۶ بعد از ظهرمیباشد

۱ـ۲ آ ـ۵۹۸۰

بمنظور آزمایش استعداد (تست)

نیروی زمینی بمنظور آزمایش استعداد (تست) دانشجویان ودانش آموزان کادر نیروی زمینی بدینوسیله از موسسه ویابنگاهی که واجد شرایط انجام آزمایش استعداد را داشته باشد دعوت مینماید که تا تاریخ ۲۰ خرداد ۱۳۴۱ پیشنهاد های خود را در مورد آزمایش‌استعداد وهزینه‌های مربوط به‌آن در پاکتهای لاك ومهر شده (در دو نسخه)یکی بدفتر رکن یکم ستاد نیروی زمینی و دیگر بدفتر اداره‌بازرسی مالی ارتش واقع در خیابان سوم اسفند تسلیم و رسید دریافت نمایند.

پاکتهای رسیده درساعت ۹ صبح روز یکشنبه ۲۰ر۳ر۴۱ در کمیسیونی که با حضور پیشنهاد دهندگان در دفتر رئیس رکن‌یکم‌ستاد نیروی زمینی تشکیل میشود بازو به پیشنهادات آنان رسیدگی وبرنده مناقصه بمدت یکسال اعلام خواهد شد .

کمیسیون در رد و یا قبول پیشنهادات مجاز خواهد بود ضمنا پیشنهاد دهندگان باید مبلغ بیست هزارریال بعنوان ودیعه به حساب ۱۳۴۸ دارائی شماره ۱ ارتش در بانك ملی مرکزی ریخته و فیش‌آنرا ضمیمه پیشنهاد ارسال دارند .

به پیشنهادات فاقد برك سپرده ترتیب اثر داده نخواهد شد و پیشنهاداتی که بعد از تشکیل کمیسیون برسد از درجه اعتبار ساقط است پیشنهاد دهندگان برای کسب اطلاعات بیشتر بدفتر رکن یکم ستاد نیروی زمینی مراجعه فرمایند .

رئیس رکن یکم ستاد نیروی زمینی ـ سرتیپ بیات ماکو

۱ـ۳ آ ـ۵۹۱۶

آگهی مزایده حضوری

شرکت واحد اتوبوسرانی تهران وحومه مقداری‌لاستیك ووسایل فرسوده مختلف که صورت ریز و مشخصات آنها در اداره اموال این شرکت واقع در تعمیرگاه شماره ۵نارمك موجود است به‌ترتیب زیر بفروش میرساند :

۱ـ فروش از طریق مزایده (حراج حضوری) انجام خواهد شد .

۲ـ مراسم مزایده درساعت ۹ صبح روزهای سه‌شنبه ۱۵ وچهارشنبه ۱۶ خردادماه ۴۱ در محل توقفگاه منطقه۲ واقع در نارمك انجام‌خواهد گرفت .

۳ـ خریداران فرصت کافی داشته و میتوانند همه‌روزه از ساعت ۸صبح‌الی ۳بعدازظهر برای دریافت صورت ریز مشخصات و مشاهده اموال فرسوده به‌اداره اموال شرکت واقع در نارمك مراجعه نمایند.

۴ـ برنده مزایده موظف است معادل۱/۴ ارزش اموال را بعنوان سپرده درروز مزایده نقدا پرداخت وبقیه را بایستی در ظرف مدت یك هفته بحساب شماره ۱۵۰۳۸ شرکت دربانك ملی مرکزی واریزوسپس اجناس خریداری شده را دریافت دارد چنانچه در مدت مذکور در پرداخت‌دوسوم بقیه تاخیر نمود مبلغ سپرده بنفع شرکت ضبط‌واموال مورد نظر مجددا بمعرض حراج گذارده خواهد شد .

۵ـ کلیه هزینه‌های آگهی ـ مالیات و هرگونه عوارضی که‌به حراج تعلق میگیرد بعهده خریداران است .

شرکت واحد اتوبوسرانی تهران و حومه

۱ـ۳ آ ـ۵۳۹۰

شعرا و فضلا راکجامیتوان یافت ؟

روزهای یکشنبه ساعت ۶بعد از ظهر در انجمن ادبی نصر خیابان شاهپور جنب‌خیابان ارامنه دفتر انجمن ادبی نصر .

آگهی احضار

بدینوسیله به غیر نظامی محمد شهرت اعتماد ساکن همدان که فعلا متواری و مجهول المکان میباشد اخطار میگردد که شما باتهام شرکت در تخریب مجسمه در همدان و ایجاد شورش و بلوا و تحریك مردم بمقاومت در مقابل مامورین مسلح دولتی وداشتن مرام و رویه اشتراکی و قتل و غارت و تحریص مردم بمسلح شدن برضد قدرت سلطنت تحت پیگرد میباشید و طبق ماده ۲۶۰ قانون دادرسی و کیفر ارتش باید در ظرف دو ماه از تاریخ نشر آخرین آگهی خود را باین دادگاه معرفی نمائید در غیر اینصورت برابر ماده ۲۶۱ قانون دادرسی و کیفر ارتش باتهام شما غیابا رسیدگی و حکم‌مقتضی صادر خواهد گردید

رئیس دادگاه عادی شماره ۲اداره دادرسی ارتش‌سرهنك سناد

۱ـ۳ آ ـ۵۹۲۰ نجد سمیعی

قبول داوطلب جهت دوره‌های فنی اردنانس

آموزشگاه گروهبانی اداره اردنانس ارتش تعدادی داوطلب جهت طی دوره‌های فنی اردنانس با شرایط ومقررات مشروحه پائین استخدام مینماید :

شرایط استخدام

۱ـ تابعیت دولت شاهنشاهی ایران

۲ـ دارا بودن حداقل گواهینامه سوم متوسطه ویا بالاتراز آن

۳ـ عدم اعتیاد بمواد مخدره نظر وگواهی اداره بهداری ارتش

۴ـ نداشتن پیشینه کیفری

۵ـ صحت مزاج وتناسب اندام واستعداد کامل (مزاجی روحی) طبق نظر پزشکان ارتش

۶ـ سن کمتر از ۱۸سال و بیشتر ۲۵ سال تمام نباشد .

۷ـ دارا بودن ضامن معتبر بگواهی کلانتری محل

۸ـ سپردن تعهد انجام ۶سال خدمت (یکسال در آموزشگاه‌و۵ سال دیگر در درجه گروهبانی) در قسمتهای مختلف ارتش انجام وظیفه نماید .

تبصره

الف ـ کسانیکه خدمت زیر پرچم‌را انجام‌داده واجد شرایط مربوطه نیز میباشند نسبت به دیگران حق تقدم دارند .

ب ـ اولاد افسران ودرجه داران ودارندگان اطلاعات فنی در صورت دارا بودن شرایط مساوی بسایر داوطلبان حق تقدم خواهند داشت .

ج ـ دارندگان مدارك تحصیلی بالاتر حق تقدم دارند .

مزایا

۱ـ در تمام مدت تحصیل در آموزشگاه در مدت کار آموزی کلیه احتیاجات دانش آموزان ازجهت منزل وغذا وپوشاك ولوازم‌تحصیلی بعهده ارتش خواهد بود.

۲ـ کلیه دانش آموزان از تاریخ استخدام تازمان فراغت ازتحصیل ماهیانه نصف حقوق مبنی (یکهزار ریال دریافت خواهند نمود).

۳ـ دانش آموزان پس از طی دوره تکمیلی به گروهبان دومی مفتخر میشوند ترفیعات بعدی آنها برابر مقررات قانون ارتش‌میباشد.

۴ـ بدانش آموزانیکه در آزمایشات نهائی دوره دوم تکمیلی حائز رتبه یکم و دوم وسوم شوند جوائز نظامی داده خواهدشد .

۵ـ داوطلبین میتوانند از تاریخ یکم خرداد ماه با در دست داشتن عین مدرك تحصیلی خود و عین شناسنامه ویك قطعه عکس ۴×۶ دردائره آموزش این اداره حاضر وثبت نام نمایند.

۱ـ۷ آ ـ۵۳۰۴

رئیس اداره اردنانس ارتش

خوشبخت کیست؟

آقای نخست وزیر کارخانه شن و ماسه

آقای نخست وزیر هنگام افتتاح کارخانه گفت :

من اطمینان دارم این شرکت که یکی از شرکت های مختلط کشور است

آقای کمیلی مدیر عامل شرکت خلیج مرکزی اظهارداشت:

این شرکت در ظل توجهات اعلیحضرت همایونی وحمایت دولت توانسته است

ساعت ۶ بعد از ظهر روز سه‌شنبه آقای نخست‌وزیر ، طی مراسمی کارخانه تولیدی شن وماسه شرکت خلیج مرکزی را افتتاح نمود . در مراسم دیروز ، عده‌ای ازشخصیت های اقتصادی آقایان بازرگانان ، صاحبان صنایع و جمعی از مدیران و خبرنگاران جراید حضور داشتند.

شرکت خلیج مرکزی

تاسیسات و ماشین آلات عظیم در منطقه وسیعی دریافت آباداحداث شده‌است . این کارخانه که تحت نظر عده‌ای از مهندسین انگلیسی و ایرانی اداره می‌شود . از سال گذشته شروع بنصب و بهره‌برداری آزمایشی شده در عرض این مدت توانسته‌است بخوبی احتیاجات تهران و حومه را از لحاظ مصرف شن و ماسه مرتفع سازد .

در ابتدای این مراسم یکی از مهندسین انگلیسی شرکت گزارشی از طرز کار و نتایج مفید همکاری بین‌المللی خصوصا پیشرفتی که در نتیجه همکاری و اختلاط دوشرکت انگلیسی و ایرانی برای ایجاداین کارخانه حاصل شده‌است بزبان انگلیسی قرائت نمود .

پس از آن آقای کمیلی مدیر عامل شرکت ، شمه ای درباره پیشرفت های امور ساختمانی و افزایش میزان مصرف بتون درعرض چندساله اخیر ولزوم احداث این کارخانه بشرح زیر بیان نمود .

جناب آقای نخست‌وزیر حضار محترم

با تاییدات خداوند متعال افتخار دارد از طرف خود وسایر مدیران ، مهندسین ، کارمندان و کارگران شرکت خلیج مرکزی تشریف فرمائی آن جناب را باین واحد صنعتی خیر مقدم عرض نموده بنام یك فرد ایرانی یکبار دیگر از بذل توجه و مساعدت های جنابعالی و هیئت محترم دولت نسبت به کارخانجات و تاسیسات تولیدی کشور که همواره ازمشوقین واقعی آنها بوده‌اید اظهار تشکر و امتنان نماید .

پس از افزایش جمعیت و توسعه تهران بزرك همگام باسایرترقیات و رفورمی که در کلیه شئون اجتماعی کشور آغاز گردید و فعالیت های ساختمانی نیز توسعه یافت یکرشته اقدامات وسیع و همه جانبه ای در زمینه احداث منازل و آپارتمان ها و ایجاد سد ها پل‌ها و خطوط شوسه شروع گشت فعالیت های عمرانی خصوصا پیدایش ساختمانها و ابنیه جدید ، احتیاج به مواد و مصالح ساختمانی جدید را که بتواند از نظر استحکام قدرت و صرفه جوئی با عظمت این ابنیه متناسب باشد بوجود آورد وبدین طریق پس از افزایش مصرف سیمان لزوم استفاده از بتون بیش ازپیش نمودار گردید .

در گذشته برای بدست آوردن مواد اولیه بتون رسم بر این بوده است که شرکت های ساختمانی و مقاطعه کاران مربوطه بااستفاده از نقاط مختلف شهرخصوصا ، مسیل‌ها باوسایل بسیار ابتدائی و ساده مقداری شن و ماسه مخلوط با خاك تهیه میکردند .

تهیه بتون صحیح و نتیجتا حصول اطمینان نسبت به استحکام ساختمان های بتونی هنگامی امکان پذیر است که سیمان آن دارای استاندارد صحیح و شن و ماسه آن پاك و دارای دانه بندی مناسب باشد .

ـ قبل از ایجاد این کارخانه در ایران تشکیلاتی برای تهیه شن و ماسه بطور صحیح و علمی وجود نداشت و مهندسین محاسب همواره در مورد ساختمانهای بتونی دچار اشکال شده ناگزیر بودند بمنظور رفع نگرانی از عدم دانه بندی صحیح و وجود خاك اضافی در شن و ماسه میزان مصرف آهن را بیش از حد لزوم بالا برند اکنون با ایجاد این کارخانه که شن و ماسه را طبق اصول فنی و برابر استانداردهای بین المللی تهیه مینماید این نگرانی بطور کلی مرتفع شده و ضمنا سالیانه مقدارقابل توجهی از مصرف آهن کاهش یافته در نتیجه کمك موثری به جلوگیری از خروج ارز و سرمایه مملکت به خارج خواهد شد .

صرفه جوئی در ارز و بهبود وضع اقتصادی کشور یکی از مسائلی است که همواره مورد توجه شخص اعلیحضرت همایونی بوده آنجناب نیز در طی اقدامات اساسی و برنامه های اقتصادی موجبات این امر را بیش از پیش فراهم نموده‌اند .

ضمنا به عرض آنجناب میرساند که شن و ماسه مورد احتیاج ۶۰۰ دستگاه خانه و آپارتمان‌های بتون آرمه که بوسیله شرکت ریمادرکن برای بانك ساختمانی و سازمان مسکن ساخته شده‌است از محصول این شرکت استفاده شده بطوریکه استحکام ساخمان های مذکور بخصوص مقاومت فوق‌العاده آنها در مقابل خطرات سیل اخیر توجه کلیه مهندسین عالیمقام بانك ساختمانی و سازمان مسکن وسایر مراجع صلاحیتدار را بخود جلب نموده ارزش خدمتی را که این شرکت انجام داده‌است بیشتر هویدا ساخت .

با توسعه فعالیت های ساختمانی و لزوم مصالح اولیه بتون که برطبق استاندارد بین‌المللی تهیه شود شرکت خلیج مرکزی پس از مطالعات طولانی و دقیق و صرف بیش از یکصد میلیون ریال موفق به تاسیس این کارخانه گردید که قادر برفع احتیاجات شن و ماسه تهران و حومه میباشد .

برای اجرای این طرح ازمرداد ماه سال ۱۳۳۹ شرکت باسرمایه چهل میلیون ریال تاسیس و در مساحتی معادل چهارصد و سی هزار متر مربع از اراضی ملکی خود شروع به نصب ماشین آلات نمود. سهام عمده اینشرکت متعلق به اتباع دولت شاهنشاهی بوده و شرکت کایزاند کادر انگلیسی با استفاده از قانون جلب و حمایت سرمایه های خارجی در این شرکت سهیم بوده و در عین حال در امور فنی شرکت نظارت مینماید .

این شرکت خودرا موظف میداند که از حمایت بانك ملی و کمك های موثر بانك توسعه صنعتی و معدنی ایران و تشریك مساعی بانك ایران و انگلیس که برای ایجاد این پروژه مبذول داشته اندسپاس‌گزاری نماید .

در خاتمه امیدوارم که این شرکت در ظل توجهات اعلیحضرت همایونی وحمایت دولت آنجناب بتواند به هدف خود نائل گردیده و منشاء خدماتی درراه اعتلای صنعت وبهبود وضع اقتصادی کشور گردد .

پس ازپایان گزارش آقای کمیلی آقای نخست‌وزیر پشت تریبون رفت چنین اظهار داشت :

قبلا به آقایانی که دراین امر صنعتی اقدام کرده‌اند تبریك میگویم ، مملکتی که از کشاورزی وارد در مرحله اقتصاد صنعتی میشود طبعا با اشکالاتی روبرو میشود و این مسئله در تمام ممالك جهان معمول بوده است ولی بایستی قدری تمرین کرد تا راه اصلی را یافت و بر اشکالات غلبه نمود .

در حال حاضر ما با اشکالات زیادی روبرو هستیم که مجبوریم به تدریج آنها را حل کنیم وبنده اطمینان دارم که قسمتی از آنها نیز حل شده است راجع به امور ساختمانی ، از نظر معماری ، سبك و نوع رفورمی ایجاد شده است و این کارخانه یکی ازواحدهائی است که در آن رل مهمی دارد .

بنده بایستی بگویم همین امروز تصمیماتی برای آغاز امور ساختمانی گرفته شده است که بزودی بمرحله عمل میرسد و امیدوارم بزودی این فعالیت ها شروع شود و شرکت های ساختمان هم از این رکود خارج شوند.

معهذا بایستی این کار را هم طبق برنامه و نقشه انجام داد که دچار تورم نشود ومثل سابق مقداری ساختمان های نیمه تمام نماند و قابل انجام نیست .

بایستی شهامت و شجاعت داشت و این صفات در دولت حاضر هست .

اگر خود دولت دستپاچه شود و اضطراب بخودش راه دهد مشکلی حل نمیشود . متاسفانه در مملکت ما یکنوع مرض اضطراب ونگرانی پیدا شده است و مردم فکر می‌کنند اگر انسان ناراحت شد مشکل حل میشود در صورتیکه اگر بدولت فشار نیاورند دولت مطالعه بیشتری کند مشکل حل میشود و بیشتر اشکالات ما در اثر عجله پیش‌آمده واقدام بی مطالعه مشکلی برمشکلات اضافه میکند .

آقایان میدانند من قصدداشته‌ام همیشه حقیقت را بگویم و برای همین هم همیشه تابلو را سیاه تر نشان داده‌ام که مردم کاملا به ذهنشان بماند .

و من همیشه اصرار داشته‌ام که دقت و صرفه جوئی مانند شعاری ملکه افکار عمومی شود .

چون آقایان بازرگانان دراینجا حضور دارند بایستی عرض کنم که آقایان کم وبیش همیشه دچار اشکال اشکالات گذشته دوباره پیش‌نیاید.

بنده امیدوارم این مشکلات چند ساله اخیر درس عبرت باشد مخصوصا از آقایان و بازرگانانی که دچار اشکال هستند قدری تامل کنند و صبر داشته باشند تا به تدریج مشکلات رفع شود .

در هیچ کجای دنیا ترقی بدون اشکال نبوده است ، در هر حال هیچ اقدام و ترقی بدون درد سر بوده‌اند ولی من میدانم که درعرض این یکی دو سال فشار از حد معمول هم بیشتر بوده‌است و بهمین جهت من بسیار از آقایان متشکرم و همین صبر و برد باری آقایان بوده است که توانسته‌ایم کمی پیشرفت کنیم .

این شرکت که میتوان گفت وابسته بامور ساختمانی است چون جزء شرکت های مختلط است من اطمینان دارم که بهدف های خودکه پیشرفت کار است خواهند رسید. شرکت‌های مختلط بنظر من بهترین نوع شرکت است .چون ما میتوانیم ازهمکاران خارجی خود درس بگیریم و بدینوسیله بر مقداری ازمشکلات فائق شویم .

فقط موضوع جمع کردن سرمایه نیست بلکه باید از نظر اخلاق و روش و طرز کار هم از تجربیات شرکای خارجی استفاده کنیم ، مخصوصا استقامت و برد باری انگلیسی ها که بایستی واقعا برای ما درس بزرگی باشد .

ما باید سعی کنیم با کار و فعالیت بیشتر بتوانیم موفقیت بیشتروبهتری بدست آوریم .

همین الان عده‌ای هستند که ما باید آنها را مستعد و آماده کنیم که برنامه کار داشته باشند ودچار بی‌نظمی نشوند که خود بی نظمی باعث بسیاری از اشکالات است .

این بی نظمی در تمام شئون مملکت حکمفرما است و شاید خود بنده هم در کا رهای روز مره و شخصی دچار بی نظمی باشم ، بی نظمی در تجارت و اقتصاد بنظر بنده بایستی از بین برود دربرنامه سوم که امید توفیق های بیشتری است امیدوارم افراد خودشان سرمایه ـ گذاری کنند. و هوش و استعداد خود را بخرج دهند و سعی نمایند از سهامداران خارجی خودشان اصول تجارت و فعالیت اقتصادی را یاد بگیرند و بنظر بنده این کار نه‌تنها عیب نیست بلکه کمال حسن‌است.

در دنیای امروز مسائل اقتصادی بغرنج‌را باید سعی کنیم از دیگران بیاموزیم که چه کنیم تا بیشتر و بهتر بهدف برسیم .

گو اینکه در حال حاضر بتصدیق خود خارجیان ما در بسیاری از امور پیشرفت کرده‌ایم معهذا دریك قسمت هائی ماا حتیاج بکار خارجی ها داریم .

بنده افتخار میکنم که الان قسمتی از امور ساختمانی بدست ایرانی انجام میشود .

برنامه این دولت و نیت شخص اعلیحضرت همایونی نیز همیشه این بوده است که ازمصنوعات داخلی حمایت شود ولی حمایت هم حد و اندازه‌ای دارد . بنده خودم همیشه طرفدار تز مصالح داخلی هستم منتهی بدو شرط بهبود اقتصاد و عرضه کالای خوب و بدون نقص به بازار باید روحیه استهلاك سرمایه ها

آقای نخست‌وزیر هنگام بازدید از قسمت موتورخانه کارخانه آقایان محمود کمیلی و پیتر استرلینك مدیران شرکت در عکس دیده میشوند .

آقای کمیلی رئیس هیئت مدیره شرکت خلیج مرکزی گزارشی پیرامون احداث کارخانه و طرز کار و تولید ماشین آلات بعرض حضار رساند .

آقای دکتر امینی نخست‌وزیر پس از بازدید از قسمت های مختلف کارخانه دفتر یادبود را امضاء کردند.

آقای محمود کمیلی مدیر شرکت در عکس دیده میشوند

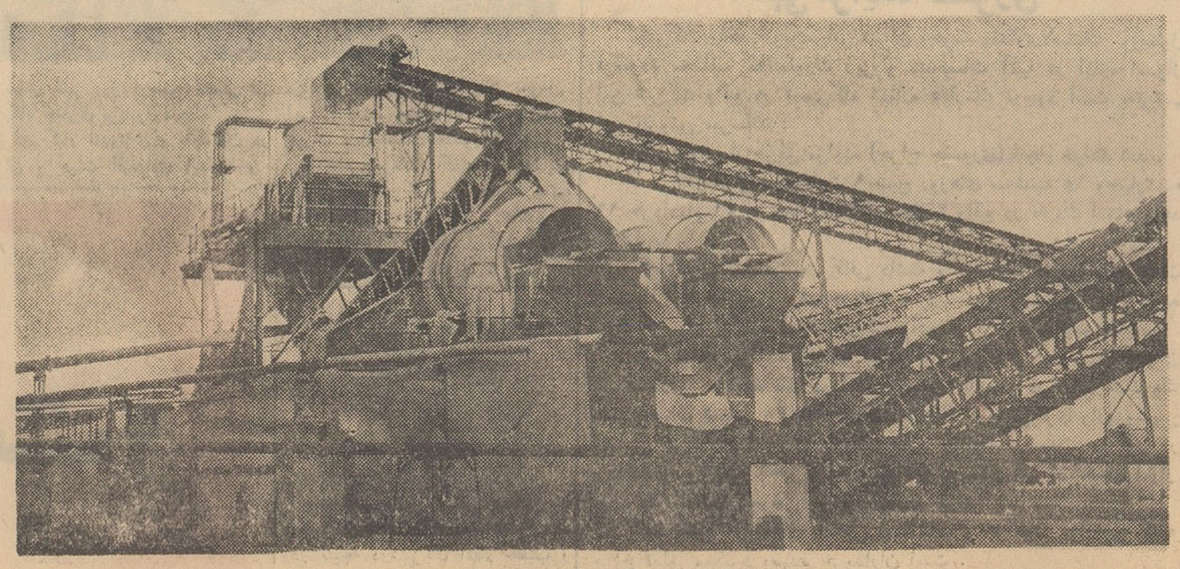

گوشه ای از تاسیسات عظیم کارخانه تولیدی شن و ماسه که باصرف میلیونها ریال هزینه تاسیس شده است .

شرکت خلیج مرکزی را افتتاح نمود

به هدف خود که پیشرفت کار های ساختمانی مملکت است خواهد رسید

علاوه بررفع نیازمندیهای مصالح ساختمانی مقادیری نیز در ارز صرفه جوئی نماید .

مدت کم را فراموش کرد چون مقداری از پیشرفت اقتصادی ما مرهون اطمینان است .

بنده اطمینان میدهم که هیچ گونه خطری متوجه این کشور نیست ودر سایر ممالك هم اگر خطری متوجه آنهاباشد کارروزمره خود را فراموش نمی‌کنند .

من نمیدانم این چه فکری است که سالها است عده‌ای را دچار ترس واضطراب کرده است . عده‌ای سالیان سال است منتظرند ببینند عاقبت این مملکت چه‌میشود.

بند قول میدهم اگر دولت فعلی هم برود این مملکت راه خودش را پیش خواهد رفت . برای اینکه کشورما کشوری است که درجاده ترقی افتاده است .

باید انسان زنده بماند واززندگی هم لذت ببرد ولی بایستی همیشه‌با احساس خطر زندگی کرد.

ما نمی‌بایستی با یك توهماتی دست روی دست بگذاریم ومنتظر شویم تا ببینیم چه می‌شود .

درست است که سرمایه دار بایستی مواظب سرمایه خود باشد ولی نه آنکه از ترس ونداشتن‌یك برنامه اصولی سرمایه‌اش بصورت راکد در آید.

من راجع بمردم صحبتی‌نمی‌کنم ولی وضع دولت‌بحمداله بسیارخوب است وجای هیچ گونه نگرانی

کارفرما نتوانست بکارش ادامه‌دهد ودچار اشکال شد در کارخانه را می‌بندد ودولت‌هم نمی‌تواند ازبودجه خودش کارخانه تاسیس کند و سرپرستی آن را بعهده بگیرد. بنابر این کارگر وکارما باید درد همدیگر را بدانند ودولت هم حکم بی‌غرضی مابین آنها خواهد بود.

آنگاه آقای نخست وزیر گفت: باید این زنده باد مرده بادها رااز بین برد . عوام فریبی دوامی‌ندارد. اگر هم چند قدمی بتوان باعوام فریبی حکومت کرد بالاخره دوران آن سپری میشود باید سعی کرد حقایق را روشن کرد .

بنده سعی کردم در دولت‌حاضر توجه باین امر را جلب کنم مردم مملکت ما هم فهم دارند و هم مسائل را بخوبی درك می‌کنندامادا عده قلیلی هستند که بنا بمصالحی ویا از روی اشتباه دائم سعی‌میکنند اذهان عمومی را با افکار منجمدو راکد خودشان سپر کنند. این عده دست از سعی و کوشش بر داشته‌اند ومرتب منتظرند ببینند چه موقع دولت از کار بر کنارمیشود ودولت دیگری می‌آید . مانمی‌بایستی باین عده قلیل توجه کنیم‌و اگر بخواهیم وقتمان را برای یك عده قلیل مغرض مصرف کنیم از همه کارهای‌دیگرمان‌هم‌عقب‌می‌افتیم واز این عده هم نتیجه‌ای حاصل

آقای نخست‌وزیر با قطع نوار سه رنك رسما کارخانه تولیدی شن وماسه خلیج مرکزی را افتتاح‌کرد .

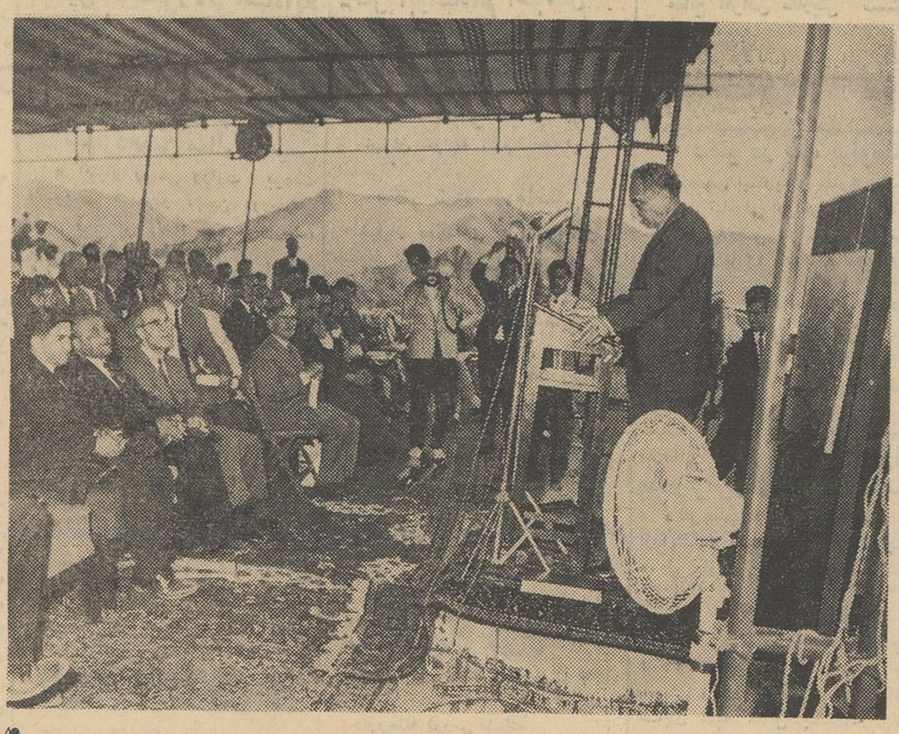

آقای نخست‌وزیر طی نطق مبسوطی پیرامون برنامه های ساختمانی و تصمیمات جدیدی که در این باره گرفته شده است توضیحاتی داد

نیست .

قسمتی از مشکلات اقتصادی‌حل شده وامیدوارم آقایان با دل گرمی شروع بفعالیت کنند.

ما امیدواریم تماس دولت روز بروز با آقایان بازرگانان بیشتر شود وتا هم اکنون تا آنجا که مقدور بوده است این کار را انجام داده‌ایم .

سپس آقای نخست وزیراظهار داشت .

چون می‌بینم که عده‌ای ازآقایان کارگران در اینجا حضور دارند اینست که از آقایان هم خواهش میکنم که صبرومقاومت کنندو از صنایع وکارخانجات که در آن کار می‌کنند حمایت کنند تا برپا بماند وکاری نکنند که این گاو شیرده شیرش اصلا خشك شود. کارگران بایستی باکارفرما کمال همکاری و صمیمیت راداشته باشند. هم چنین کار فرمایان هم کمال همکاری را باید نسبت به کارگران داشته باشند تا با کمك یکدیگر پیش روند ومشکلات وموانع را از بین ببرند.

کارگر باید توجه کند که اگر نمی‌شود . باید دنبال آن عده اکثریت فهمیده وبی غرض رفت تا مشکلی اگر وجود داشته باشد حل شود .

آقای نخست وزیر اضافه نمود: بنده می‌بینم اغلب خارجیانی که‌به ایران آمده‌اندوبرای کار یاگردش مدتی در اینجا بوده‌اند و بکشور خودشان برگشته‌اند بیش از خودما به‌آینده این مملکت امیدوارند .

آنگاه آقای نخست وزیر درمورد امورساختمانی اظهارداشت بزودی مشکلاتی که درراه امور ساختمانی چندی است که پیدا شده است

اخیر خصوصا سه چهار سال گذشته بر میزان فعالیت های ساختمانی کشور اضافه شد ، احتیاج بمواد اولیه ، خصوصا بتون که‌دراغلب ساختمانهای جدید ،مانند سد ها ، پل ها و کارخانجات جدیدالتاسیس مصرف بیشتری پیدا نموده است نمودار گردید .

مواد اولیه بتون راسیمان وشن تشکیل میدهد و تاکنون چون کارخانه ای‌برای شستشو ودانه‌بندی این مواد وجودنداشت مقداری‌شن وماسه تولید باخاك بوسیله وسایل دستی ازنواحی اطراف‌شهر تهیه‌می گردید . این شن‌وماسه مخلوط‌با خاك‌باعث سستی و خرابی بتون‌شده استحکام ساختمانها، خصوصاپل‌ها وسدها که بسیار قابل توجه است تاحدود فراوانی تنزل می‌نمود .

بناباحتیاج روزافزون به این مواد اولیه ، شرکت‌خلیج مرکزی‌با مشارکت یك‌شرکت انگلیسی که سوابق ممتدی در تاسیس این‌قبیل کارخانجات دارد با صرف میلیونها ریال بودجه و یك سلسله مطالعات اساسی اقدام‌بتاسیس کارخانه‌مزبور نمودند .

کار اساسی

کاراساسی‌این تاسیسات‌شستشو و درجه بندی شن وماسه برطبق استاندارد بین‌المللی است .

شن وماسه دردرجات واندازه‌های مختلف بوسیله ماشین هاوغربال‌های ریك توام باخاك است‌بوسیله بیل میکانیکی به نوار نقاله تحویل‌شده پس‌از تفکیك سنگهای درشت ،یك بار دیگر سنگهای خرد نشده ،با مواد اولیه مخلوط شده بسوی‌اولین ماشین شستشو میرود .

غربال ها

مواد اولیه توام بامواد خارجی دردستگا ههای غربال کننده شماره یك که قبلا شستشو شده ماسه‌وخاك آن از هم جدا شده است شنهای درشت‌را دردو دستگاه سنك شکن دوار که در زیر دستگاههای‌غربال شماره یك قرار دارد تقسیم نموده از حجم آنها کاسته می‌شود ،شن بوسیله لوله‌های نقاله وارد حوض‌ته نشینی شده خاك اضافی مخلوط‌با آب بحوضچه های مخصوص می رود .

سومین مرحله

شن های شکسته شده به‌نوار نقاله شماره ۲ برمیگردند تادوباره شسته‌و بهتر شود .

موادی که شستشوی قبلی روی آنهابعمل آمده واندازه آنها از ۱٫۲۵ اینچ به پائین است‌در ماشین مخصوص غربال قرار گرفته بدین وسیله درجه‌بندی میشود .

دستگاه‌خشك کننده

ماسه های شسته معلق درآب باسیستم مخصوصی بوسیله فشار پمپ به دستگاه مرتفع خشك‌کننده منتقل میشود و پس‌از خشك شدن مرتفع می‌شود واین واحد صنعتی که کمك بزرگی‌درراه پیشرفت‌های امور ساختمانی است‌خواهد توانست بهدف عالی خود برسد .

افتتاح کارخانه

سخنان آقای نخست وزیر در میان کف زدن ممتد حضار پایان پذیرفت آنگاه آقای نخست وزیر باقطع نوار سه رنك بنام نامی اعلیحضرت همایونی کارخانه را رسما افتتاح نمودند.

بمحض‌افتتاح کارخانه ،موتورهای مولد برق بکار افتاده وبدنبال آن سایر ماشین آلات ودستگاه‌هم‌انیز مشغول کار گردید .

آقای نخست وزیر بمعیت‌عده‌ای از حاضرین ومدیران ومهندسین شرکت‌ازقسمتهای‌مختلف‌وتاسیسات گوناگون کارخانه دیدن نموده،در هر یك از قسمت‌ها سئوالاتی‌نمودند که‌توضیحات‌لازم بعرض‌ایشان‌رسید.

دفتر یاد بود

در پایان این مراسم‌آقای نخست وزیر دفتر یاد بود کارخانه را امضاء نموده مطالبی باین شرح در آن نوشت:

از بازدید کارخانه تولیدی شن وماسه شرکت‌خلیج مرکزی‌که دراثر فعالیت شرکاء ایرانی وانگلیسی این شرکت اداره میشود نهایت خوشوقتی‌و خرسندی را دارم و امیدوارم که کارکنان این واحد اقتصادی بتوانند در هدف خود که کمك بساختمانهای جدید و اساسی است توفیق کامل حاصل نمایند . ازصمیم قلب این موفقیت را بتمام آقایان اعم از کارکنان و کارگران‌تبریك میگویم .

دکتر امینی

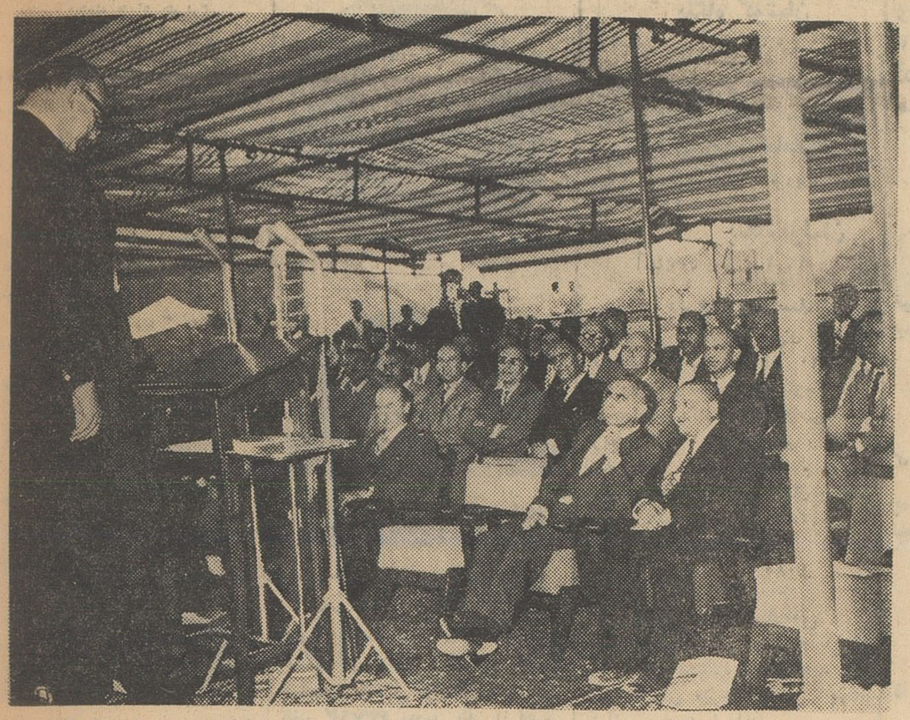

آقای ویلیام استرلینك عضوهیئت مدیره در مورد همکاری دو شرکت انگلیسی‌وایرانی در تاسیس ونصب کارخانه نطقی بزبان‌انگلیسی ایراد نمود .

شن وماسه

اینك برای اینکه خوانندگان عزیز اطلاعاتی در مورد این‌کارخانه و طرز کار وتولید آن داشته باشند مطالبی که خبرنگار ما در این‌باره تهیه نموده ،است در زیر درج میگردد .

پس‌از اینکه در عرض چندساله الکتریکی تقسیم بندی شده، پس‌از چند بار شستشو در چند اندازه‌معین بصورت ، شن ،ماسه ،وسه‌نوع‌ریك دراندازه‌های مختلف برروی‌هم انبار می‌شود .

اولین مرحله

درابتدائی ترین مرحله مواد اولیه که مخلوطی از شن ،ماسه و ودرجه بندی ،ماسه در دو اندازه مختلف وسیله ناودان های‌مخصوص به‌انبار منتقل میشود .

سنگهای شکسته شده نیز از سوی دیگر پس‌از شستشوی‌مجدد در مخزن سرند شماره ۲ درجه‌بندی میشود و شن آن بوسیله نوارنقاله بر روی مخزن مخصوص تخلیه انبار میشود .

تونل زیرزمینی

مواد درجه‌بندی شده‌ای که‌انبار گردیده است پس‌از شستشوی‌نهائی از طریق تونل زیر زمینی وسیله نوار نقاله اتوماتیکی به‌کامیونهابار گیری میشود .

ماسه شسته شده‌نیز در محل‌جدا- گانه‌ای بوسیله لودرهای‌میشیگان ۵ کامیون بار می‌شود .

بطوریکه یکی‌از مدیران‌شرکت اظهار میداشت ،شرکت برای حمل محصولات کارخانه‌در تمام‌ساعات کار اداری حاضر بوده ،بلافاصله شن‌وماسه مورد احتیاج بوسیله کامیونهای شرکت یاوسائل نقلیه‌ای که‌خود مشتریان داشته‌باشند بمحل مورد نظر حمل می‌شود .

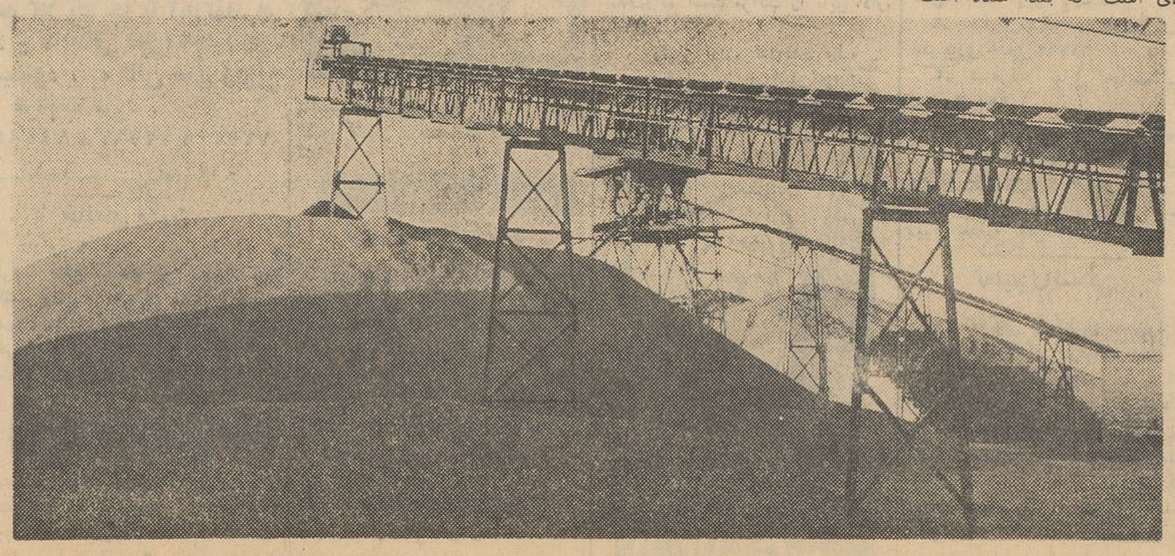

شن‌و ماسه شسته و دانه بندی شده ، پس از عبور از چندین ماشین‌شستشو در قسمت تونلهای تخلیه انبار می شود .

اطلاعات نیازمندیها

استخدام

آگهی استخدام

بیمارستان نمازی بیکنفر داروساز مجرب نیازمند است . داوطلبین به کارگزینی بیمارستان نمازی مکاتبه و مراجعه نمایند .

بیمارستان نمازی
۱-۲ آ-۶۲۸۲

استخدام میشود

یك تن مهندس مکانیك ایرانی و مسلمان که سن او بین ۳۰-۴۰سال بوده و بخواندن و تکلم انگلیسی آشنا باشد برای کارخانه جدید - التاسیسی مورد نیاز است .داوطلب باید سابقه کار آموزی در این‌رشته و یا لااقل تجربه کافی در رشته های زیر داشته باشد .

۱-تلمبه چاه عمیق و دستگاه‌تصفیه آب
۲-بویلر های خود کار نفت سوز و دستگاههای کمکی
۳- دیزل ژنراتور ۵۰۰ کیلوواتی وفوق آن
۴-تهویه
۵-کمپرسهای هوائی و پمپ‌مکنده
۶-دستگاه کاریرا بسوربشن
۷-یخچال فرئون (reon)۱۲
۸-ماشین های ساخت وساز

داوطلبی که تقاضایش موردقبول واقع گردد موظف بسکونت درمحل کارخانه خواهد بود .

داوطلبان واجد شرایط لطفاتقاضای خود را با ذکر نشانی کامل و نمره تلفن به شماره ۵۹۱ اطلاعات‌ارسال فرمایند .

۱-۳ آ-۵۹۶۲

گم شده

ازدرجه اعتبار ساقط‌است

بقرار اطلاع عدهٔ شیاد دسته چکی بحساب شماره ۲۱۰۴۴ اینجانب در بانك بیمه بازرگانان بدست آورده‌و با جعل و تزویرو کلاهبرداری‌مینمایند توجه عموم را باین جریان جلب تا از قبول این چکها خودداری و آنها را بوسیله مقامات پلیس بشعبه ۲۰ بازپرسی (پرونده ۱۷۳٫۴۱) معرفی نمایند .

محمد جواد حریری
آ-۴۰۷۱

۵۰۰۰ ریال مژدگانی

یکدسته چك بشماره حساب۳۲۳۲ بانك صادرات مولوی و دوفقره چك ۲۳۰۰ ریالی موعددار از بانك پارس باغ جنت‌و یك فقره چك سفید امضاء شده بدون مبلغ و تاریخ از بانك صادرات مولوی شماره حساب ۴۰۴ مفقود گردیده جوینده به‌جرثقیل‌جاسب میدان شاه تلفن ۲۵۷۶۵ آقای محمود جاسب مراجعه‌و مژدگانی خودرادریافت نمایند .

(عکس‌بالا) شاطر حسین اصغری ۱۱ روز است خبری از وی نیست هرکس اطلاعی دارد برای‌خشنودی زن و فرزندانش بنشانی میدان سید اسمعیل دکان آقا شیخ ابوالحسن‌قمی یا کلانتری ۱۵ خبر دهند .

فقدان سند مالکیت

بانو سلیمه معصومی باارائه یك برگ استشهاد محلی مدعی است که یك جلد سند مالکیت ثبت شده در صفحه ۴۲۱ - دفتر ۲۰ مربوط به چهل و هشت سهم مشاع از دویست و چهل سهم ششدانگ پلاك ۱۸۲۵ بخش یك قم که ده سهم مشاع آنرا بآقای مصطفی معصومی به بیع‌قطع منتقل نموده و دیگر هیچ گونه مورد معامله‌شرطی و قطعی نیست در حین مسافرت مفقود شده است این اداره پس از تحقیقات کتبی از شهود مراتب را به دستور تبصره یك و ۲ الحاقی بماده ۱۲۰ آئین نامه قانون ثبت‌آگهی مینماید که هرکس نسبت به ملك مذکور خود را ذینفع میداند ازتاریخ انتشار آگهی تا یکماه مدارك و دلائل خود را باداره ثبت قم ارائه دهد والا بدستورتبصره مزبوراین اداره‌المثنی سند مالکیت مذکور را بنام مالکه‌فوق صادر و تسلیم خواهد نمود . این آگهی در ظرف سی روز هر ده روز یکمرتبه در روزنامه اطلاعات درج و انتشار خواهد یافت .

نوبت اول ۲۰ اردیبهشت ۴۱نوبت دوم ۳۰ اردیبهشت ۴۱ نوبت سوم ۱۰ خرداد ۴۱

رئیس‌اداره ثبت قم - صدر آبادی
۱-۳ آ-۴۱۰۰

فروش اتومبیل

بازرگانی امیر کبیر

اتومبیل دلخواه شما را تهیه یا معاوضه مینماید مقابل کوچه میرزا- محمود وزیر تلفن ۵۸۱۴۹۹ مرتضوی یزدی

بازرگانی حکیمی

اتومبیلهای‌شما را در صورت تمیز بودن به‌بهترین قیمت فوری‌میفروشد یامعاوضه میکند بنفع شماست که‌قبل ازانجام هر نوع معامله با ما مشورت کنید خیابان پهلوی مقابل کافه - شهرداری تلفن های۶۸۹۴۸و۶۵۶۰۶
۱-۲۰ آ-۶۹۹

تعمیرگاه اتومبیل آلمانی

مجهز به آخرین سیستم دستگاه های تعمیرات وسرویس افتتا حشد خیابان شمیران مقابل بی سیم تلفن ۷۱۶۱۶
۱-۱۵ آ-۷۸۱

لوازم‌یدکی‌اصلی‌جیپ‌وشورلت

اکباتان کوچه‌ناظم الاطباء اتوابزار سیدعباس عمرانی ۳۸۱۳۲

کارگاه فنی دقت

کلیه تعمیرات قفل اتومبیل وشیشه بالابرخیابان‌بوذرجمهری‌جدید۵۲۶۵۹
۱-۱۵ آ-۶۳۵

فروش اتومبیل ولوازم‌خانگی

یکدستگاه اتومبیل بیوك مدل ۱۹۵۶ چهار درب سیدان بدون حقوق گمرکی بمبلغ نود هزار ریال و مقدار زیادی لوازم خانگی به آدرس خیابان پهلوی روبروی سینما امپایر کوچه ناصر شماره ۱۵ منزل بلمارد شماره تلفن ۴۷۱۴۴ مراجعه فرمائید .
آ-۴۰۸۱

اتومبیل کمپرسی

چندین دستگاه اتومبیل کمپرسی مرتب و تمیز از نوع شورلت از مدل ۵۴ تا ۵۹ نقد و اقساط بفروش می رسد . اول خیابان اکباتان از طرف لاله زار مقابل سینما تابان فروشگاه صفا مراجعه فرمائید .
۱-۳ آ-۸۳۵

ساختمان

شرکتهای محترم ساختمانی

نصب کاشی فرنگی و ایرانی وهر نوع سرامیك را بدفتر نصب کاشیهای فرنگی واقع در خیابان بهارستان:مقابل کوچه‌دانشسرایعالی تلفن ۳۳۷۶۳ محمد باقر ابراهیمی رجوع فرمائید از ترتیب انجام کار راضی خواهید شد . ۶۳۰

اسفالت کاری‌مطابق دستوروسریع انجام میشود با تلفن ۲۹۱۱۸ مذاکره فرمایند.
آ-۳۳۲۷ ۱-۱۰

دفتر ساختمانی فرزانه

تهیه نقشه مقاطعه کاری نظارت پشت شهرداری پاساژ فتوت ۳۰۴۸۳۲
۱-۲ آ-۸۱۸

مژده بعلاقمندان تمبر

کتاب راهنمای تمبر های ایران همراه با یك برك آخرین قیمت تمبر ها ببهای ۳۵ریال منتشر گردیده‌است ضمنا برای تشویق خریداران کتاب راهنما که دارای شماره ردیف می‌باشد یك جلد آلبوم کامل طلقی ایران هدیه خواهد شد .

نوین فرح‌بخش - خیابان لاله‌زار- اسلامبول

صاحب امتیاز و مدیر مسئول عباس مسعودی
جای اداره خیابان خیام چاپخانه اطلاعات

مستغلات

نارمك-تهران‌پارس-تهران‌نو بازرگانی امینی ۷۹۰۰۹۰

آ-۸۱۸

اراضی نارمك را خریداریم

بازرگانی حمید -تلفن ۷۹۱۰۹۴
۱-۲۶ آ-۷۷۹

اراضی کوچك در تجریش

مشجر برخیابان تلفن ۸۵۱۵۷۲
۱-۱۰ آ-۳۳۱۷

چند دستگاه مستغلات

وخانه در شمال شهر نقد و معاوضه بفروش میرسد بازرگانی سایه۷۲۸۹۶ و۷۲۴۱۳
۱-۲۶ آ-۸۰۵

مستغلات و خانه های بزرك‌وکوچك در شمال شهر نقد ومعاوضه‌و فروش میرسد بازرگانی نخجوانی واقع در خیابان شمیران چهارراه حقوقی تلفن ۷۲۶۷۸
۱-۲۶ آ-۸۴۰

یك زمین ۲۰۰ متری

در باغ صبا خریداریم بتلفن ۳۴۴۴۸ آژانس منوچهری مراجعه فرمایند .
۱-۲ آ-۸۳۷

خانه نوساز

که بیش از دو طبقه نباشد حدود خیابان پهلوی صبا خریداریم به آژانس منوچهری خیابان فردوسی ۳۴۴۴۸ مراجعه فرمائید .
۱-۲ آ-۸۳۸

یك قطعه زمین

حدود زعفرانیه و گنجك یا محمودیه خریداریم بتلفن ۳۴۴۴۸ آژانس منوچهری مراجعه فرمائید .
۱-۲ آ-۸۳۹

بفروش میرسد

زمین فروشی شمیران بالای قصر صاحبقرانیه

قطعات هزار متری رجوع فرمایند لاله زار ۳۹۷۸۴ به :

بنگاه کوشان
۱-۴ آ-۵۶۱۲

برای فروش و معاوضه‌املاك اجاره دادن خانه مستغلات بهره‌برداری‌پول‌ومعاملات‌پولی

رجوع فرمائید لاله‌زار نزدیك میدان سپه ۳۹۷۸۴ به

بنگاه‌کوشان
آ-۵۳۳۴ ۱-۱۲

بفروش میرسد

یك منزل واقع در خیابان شاهرضا روبروی دانشگاه خیابان ۲۰ متری دوم روبروی خوشبختی -کوچه تابش دست‌راست پلاك ۵در حدود سیصدمتر مربع دارای ۱۱ اطا ق، برق ، تلفن ، لوله کشی ، دیوترم و تمام وسائل دیگر بقیمت ۲۴۰ هزار تومان بفروش میرسد طالبین به تلفن ۴۳۸۶۶مراجعه نمایند .
۲۱- آ-۴۰۸۵

زمین وباغ فروشی

دو قطعه زمین و دو قطعه باغ در راه دماوند ایستگاه پل بوم هند کافه اکبر بفروش میرسد طالبین بهمان نشانی مراجعه فرمایند .

اجاره داده می شود

آپارتمان ۶اطاقه‌درشمیران ۳۸۰۶۰
۱-۱۰ آ-۷۷۸

برای اجاره

محل‌مرغوب‌درخیابان‌شاهرضا جهت شرکتهای بازرگانی در طبقه دوم و سوم‌ساختمان نوساز بزرك آبرومند۲۸اطاق که کلا یك جا یا آپارتمانهای ۴ و ۷ اطاقی مجزا اجاره داده میشود . به تلفن های زیرین مراجعه شود .

۷۲۷۶۴ و ۷۲۷۶۷ و۷۲۷۷۰
۱-۶ آ-۵۶۵۴

خانه‌ای مدرن

دارای ۹ اطاق باتمام لوازم - برق- تلفن -حمام گرم -آب لوله کشی واقع در خیابان تخت جمشید- صبا شمالی - کوی کیا از تاریخ ۱۱ خرداد برای اجاره حاضر است طالبین بتلفن ۶۷۳۹۲ مراجعه فرمائید .

تقویم اطلاعات

پنجشنبه دهم خرداد ۱۳۴۱
پنجشنبه بیست و ششم ذیحجه ۱۳۸۱
پنجشنبه سی‌و یکم مه ۱۹۶۲
اذان صبح ساعت ۳
طلوع آفتاب ساعت ۴و ۴۹ دقیقه
غروب آفتاب ساعت ۱۹و ۱۶ دقیقه

معاملات پول

پول شرطی

هراندازه بخواهید موجود است آژانس رایت خیابان شاهرضا مقابل سینما رویال تلفن های ۳۱۸۵۳ - ۳۲۹۷۱
آ-۷۴۳ ۱-۱۰

واگذار میشود

خانه‌های ارزان قیمت

۲ اطاقه و ۳ اطاقه باتمام‌احتیاجات شیك ومحکم نقدوباقساط طویل‌المدت واقع درفرح‌آباد کوی اطلس واگذار میشود اتوبوس خط ۶۹ ازجلو وزارت دادگستری تا دفتر کوی اطلس‌میرساند برای اطلاعات بیشتر بشرکت اطلس خیابان ایرانشهر تلفن ۵۹۸۳۲ و ۴۶۸۲۶ مراجعه فرمائید
۱-۱۰ آ- ۶۰۲

گاراژ واگذار میشود

گاراژ با وسائل و تلفن و دفتر بدون کارگر و مستاجر خالی دربست واگذار می شودببازرگانی شرق خیابان شاهرضا ایستگاه آسیاب به آقای یوسفی مراجعه فرمائید .
۱-۳ آ-۸۳۶

آگهیهای متفرقه

جرثقیل توکل

میدان شاه تلفن ۵۵۸۲۸- ۵۰۶۹۱
۱-۲۶ آ-۶۸۸

الکتریکی نور هاشمی

تزئین دهنده مجالس جشن. شهباز جنب میدان خراسان تلفن ۵۳۴۷۷
۱-۲۶ آ- ۶۵۰

بنگاه عدل جلالی

انبار موتورآلات تلفن۵۹۸۶۰
آ-۲۶ آ-۵۷۱

شین آب

آب تصفیه آشامیدنی و ساختمانی با تانکر های ۸-۷ و۵ متری تلفن ۳۸۸۲۵ - ۸۲۲۹۹۷

آدرس-خیابان شهنازچهارراه صفا شرقی کاشی ۴۴۴
۱-۲۶ آ-۲۳۳۹

اسفالت با ۵ سال ضمانت ۳۰۴۰۳۳
۱-۵ آ-۳۹۸۹

حصیر

تهیه شده دست اول متری ۲۷ریال خیابان ژاله مابین ایستگاه مسجد و بیمارستان شفا حصیر فروشی‌باستانی
۱-۳ آ-۸۳۲

سمپاشی منازل وباغات

زیر نظرمتخصص‌کشاورزی‌پذیرفته می شود .

آدرس -سازمان کشاورزی ایران چمن گلوبندك جنب وزارت بهداری تلفن ۵۷۹۱۶ آ-۸۲۹

کامران کوچه برلن

نماینده فروش کالای پاکستان
۱-۳ آ-۸۵۰

کاتالك ۱۳۴۱ تمبرهای‌ایران

با ذکرو مقایسه قیمت تمبر هادر بازار تهران و در کا تالك های انگلیسی و فرانسه منتشر شد بها ۴۰ریال و با کاغذ اعلی ۶۰ ریال
آ-۴۰۸۳ ۱-۲

جوجه‌کباب و مرغ پرکنده

ماشینهای‌جوجه‌کشی‌و لوازم‌مرغداری کشور طیور - سه راه امین حضور

رستورانهای خانوادگی

مژده - افتتاح شد

چلوکبابی بهارستان(لقانطه سابق) پس از تعمیرات اساسی باطرزنوین وبیسابقه ای افتتاح گردید و باکمال اطمینان با غذا های گوناگون سلامتی شما و خانواده تانرا تضمین مینماید تلفن ۳۵۹۲۸

مدیر موسس حاجی صفر نریمانی
۱-۲۶ آ-۵۶۴

چلوکباب مطبوع رستوران ژاله بدون دریافت سرویس

جنب سینما متروپل تلفن ۳۲۳۳۱

خرید اثاثیه

معاوضه فرش کهنه و نو

برای معاوضه فرش های کهنه و مستعمل به قالی های نو با قیمت تجارتی بخیابان مهران فرش فروشی رئیسیان مراجعه فرمائیدتلفن۳۰۳۰۵۲
۱-۳۰ آ-۷۹۱

یخچال -تلویزیون -فرش

درمنازل خریداریم پشت شهرداری فروشگاه شاهین تلفن ۳۰۵۳۸۸
۱-۲۶ آ-۶۳۸

فروشگاه ماه

یخچال -تلویزیون - ضبط صوت گرام‌شمارا خریداریم تلفن ۵۳۵۷۶
۱-۱۵ آ-۷۸۶

فرش کهنه ونو

درمنزل‌خریداریم ۸۲۱۸۵۵ رضوی

فروش اثاثیه

تعداد کنتور آب۱۵و۲۰

میلیمتری واجد مشخصات فنی‌بقیمت عددی یکهزار و یکهزار و پنجاه‌ریال آماده فروش می باشد طالبین‌به تلفن ۴۶۹۷۶ شرکت سرفو رجوع‌فرمایند
۱-۳ آ-۳۶۹۷

تعمیرات

رادیو تلویزیون مامبو

تعمیرات رادیو وتلویزیون درمنازل‌و نصب‌رادیوگرام‌اتومبیل اکباتان‌سه‌راه وزارت فرهنگ تلفن ۳۳۳۰۷
آ-۴۵۴

لوله‌کشی ، تعمیرات ،نصب آب گرم کن ، شوفاژ، نصب سرویس بهداشتی . تلفن ۸۲۲۸۵۶

۱-۲۶ آ- ۴۹۱۰

ایران سرویس

لوله‌کشی ساختمان ، شوفاژ نصب وتعمیر آبگرمکن ، رادیاتور ، بامجرب ترین متخصص در اسرع وقت۴۵۲۸۸

معاملات تلفن

هرنوع‌شماره تلفن نقد و اقساط خرید و فروش میشود تلفن۵۶۳۲۹

تلفن ۴و۵و ۶ و ۷ خریداریم تلفن ۵۶۳۲۹

هرنوع شماره تلفن

خریدو فروش میشود تلفن ۶۰۱۸۳

جویای کار

راننده درجه ۲ شخصی

باداشتن دفترچه خاتمه خدمت وسواد جویای کار است بتلفن ۳۲۰۰۵ از ساعت ۴ بعد از ظهر تا ۸ مراجعه فرمائید .
آ-۴۰۶۳

آگهی فقدان پروانه موقت پزشکی

آقای دکتر مسعود وامقی فرزند آقای احمد دارای شناسنامه ۲۸۷۳ از حوزه کرمانشاه متولد سال ۱۳۰۸ شمسی در صحنه اظهار می نماید که پروانه موقت پزشکی خودرا که به شماره ۴۴۰۸٫۹۰۸۲ مورخ ۳۶٫۸٫۲۲ در دفتر پزشکی این اداره به ثبت رسیده است مفقود کرده‌ودرخواست المثنی آنرا از این اداره نموده است چون پروانه مورد بحث پس از صدور المثنی دیگر عتباری نداردودرصورتی که نزد کسی پیدا شود آن شخص قابل تعقیب است لذا این آگهی در سه نوبت ظرف ششماه هردو ماه‌یك مرتبه در تهران منتشر می شود تا هرکسی آنرا پیدا کرده است باداره کل تعلیمات عالیه تسلیم نماید ضمنا تقاضا دارد چنانچه کسی از وجود پروانه مزبور اطلاعی دارد یا میداند که اظهار آقای دکتر مسعود وامقی خلاف‌واقع است مراتب را باین اداره اطلاع دهند .

رئیس اداره تعلیمات عالیه -
ابراهیم جوانشیر
۱-۳ آ-۴۱۸

آموزشگاههای فنی و فرهنگی

یك‌خدمت بیسابقه

یك خدمت بی‌سابقه

مولف کتاب شاهراه زیبائی‌دیپلمه بهداشت زیبائی از پاریس رمززیبائی منزل و دکوراسیون را

مجانا

به داوطلبان تعلیم میدهد .

برای تعیین وقت صبح ها از ۸تا ۹به شماره ۸۶۱۵۲ تلفن فرمائید .
آ-۳۶۸۱ ۱-۳

آموزشگاههای‌دخترانه‌پسرانه خزائلی شاه‌آباد کوچه‌ظهیر- الاسلام .

۱-۲۶ آ-۸۰۴

کلاسهای خیاطی وطراحی

زیر نظر دوشیزه شایسته خزائلی دیپلمه از مدرسه گرلاوین پاریس‌دایر است . کلاس خزائلی
آ-۸۴۴

مکتب بقراط

کلاسهای حسابداری و دفتر داری دوبل دائر است دروازه دولت مکتب بقراط
آ-۸۴۵

آموزشگاه خیاطی منتخب‌صبا

زیر نظر بانو منتخب صبا اجرا کننده برنامه خیاطی رادیو تهران از کوچه ظهیرالاسلام بخیابان مزینی کاشی ۴۴(جاده قدیم شمیران) انتقال یافت تلفن ۷۳۷۳۸
۱-۱۵ ۱-۶۳۱

ماشین نویسی‌ربانی شاه‌آباد

آموزشگاه مورد اعتماد تلفن ۳۷۱۳۵
۱-۱۵ آ-۴۴۸

کلاس رادیو پاریس

شانزدهمین سال تاسیس

با امتیاز رسمی وزارت فرهنك نامنویسی شصت‌و نهمین دوره‌درس علمی و عملی رادیو (در چهار ماه) تانهم تیر - شروع دهم تیر برای شهرستانها با مکاتبه تدریس می شود خیابان اسلامبول‌پاساژمیزبان
آ-۸۴۳

از کلاسهای مجهزفنی یخچال تهویه هوا - رادیو - تلویزیون - ماشین نویسی فارسی و لاتین دیدن نموده‌و در صورت تمایل ثبت نام فرمائید لاله‌زار نوبعدازچهار- راه مهنا تلفن ۳۱۷۶۴ کانون فرهنگی داراب .

۱-۵ آ-۸۳۴

آموزشگاههای رانندگی

هنرستان فنی پرستو

مرکز آموزش صحیح رانندگی و میکانیکی شاهپور چهارراه گمرك تلفن ۲۳۹۱۶
۱-۲۶ آ-۷۸۰

آموزشگاه رانندگی تهران

منیره زیر نظر کوه محلاتی ۲۵۸۸۸

مؤسسات رانندگی و میکانیکی‌شهاب

۱- شاهرضابین سینمادیانا وپلازا تلفن ۶۱۲۲۱ ویژه دانشگاه .
۲- خیابان پهلو ی مقابل کافه شهرداری تلفن ۶۵۷۶۳
۳- شاهرضا مقابل خیابان بهار تلفن ۳۲۵۰۵
۴- میدان‌تعلیم سنك‌چین وپارکینك شبانه روزی شهاب (مولرترین وسیله موفقیت درامتحانات)
۵- خیابان امیراباد مقابل انتهای دیوار جلالیه تلفن ۶۱۲۲۱

تعلیم رانندگی

هنرکده فنی بزرگترین ومجهزترین آموزشگاه رانندگی و میکانیکی در خاورمیانه با متد جدید و اتومبیلهای آخرین سیستم فن‌رانندگی را تا اخذ گواهینامه رسمی بشما می آموزد سرویس مخصوص جهت تعلیم بانوان افتتاح گردید . نشانی‌هنرکده فنی بهارستان روبروی چاپخانه مجلس تلفن ۳۸۰۴۶ شعبه - خیابان‌شاهرضا روبروی ضلع شمالی کافه شهرداری تلفن ۴۸۶۶۲

سالن مد و آرایش

خانم محترم شما را از رفتن باروپا بی‌نیازمیکنیم

آموزشگاه تعلیم آرایش موافسون (انتونیو)

با امتیاز رسمی‌وزارت‌فرهنك

خانم‌مولر باسابقه چندین سال تدریس درآلمان وایران صحیح ترین ومدرنترین سبك آرایش مورا با شرایط سهل‌و شهریه بسیار نازل در مدت سه‌ماه بشما میاموزد پس‌از دوره کامل کارآموزی (علمی وعملی) و موفقیت در امتحان باخذ گواهینامه نائل خواهید شد : خیابان شاهرضا مقابل خیابان ویلا کوی کندوان کوچه مهران آموزشگاه افسون وسالن‌آرایش (آنتونیو) .

کشیك امشب و هرشب

جنوب تهران

دکتر محمد علی نواب
خیابان بوذرجمهری نو بازارچه نایب‌السلطنه کوچه گرمابه قبله

دکتر مرتضی خاکسارفرد
میدان غار انتهای‌خیابان ادیب‌کوچه پادرخت تلفن ۸۱۳۲۷-۵۲۱۲۷

دکتر حسین فرهمندی
سه راه امین حضور اول‌خیابان‌ری تلفن ۵۴۰۳۰

دکتر ایرج ناصری سینا
بی‌سیم نجف آباد هشت متری‌خاکی

دکتر علی نصیری
خیابان ری ایستگاه آبشار ۵۴۳۶۵

دکتر ابوالقاسم اخوئیان
مقیم شهر ری میدان مجسمه اول خیابان ۲۴ متری دست راست

شمالشرق تهران

دکتر امینی
خیابان خواجه نظام‌الملك ایستگاه افخمی

دکتر شاه طهماسبی
خیابان ده متری گرگان بالاتر از مسجد کوچه صفا

دکترنعمت‌الله مقبلی-نیاوران

دکتر داود افتخارمعنوی
انتهای اسفالت خیابان امین‌الدوله نظام‌آباد اول خیابان

دکتر علی اکبر حکمت
نارمك ایستگاه دفتری

دکتر مصطفی فیاض
شهر آرا - بلوك ۱۱

دکترعلی‌اصغر اکبری حساس
خیابان صبا جنوبی پلاك ۱۹تلفن ۶۶۰۹۶

کشیك داروخانه های شمال تهران

داروخانه مرکزی شمیران مقابل برزن
داروخانه دروس قلهك
داروخانه چهار آبان زرگنده
داروخانه نظری خیابان کارون بین شاهرضا ومرتضوی
داروخانه اصل شعاع خیابان مازندران سرپل داروخانه افشین شمیران
داروخانه امریکائی شاهرضا خیابان پهلوی

کشیك‌درمانگاههای تهران

زایشگاه و بیمارستان اهری
درمانگاه دکتر مصطفی موسوی
بیمارستان و درمانگاه مسمومین اورژانس
درمانگاه شبانه روزی دکترموسوی
درمانگاه شبانه روزی دکتر مزینی

آموزشگاه‌رانندگی‌وفنی‌فرهنك

فن‌رانندگی را تا اخذ گواهی نامه بابهترین متد بشمامی‌آموزد شاهرضا پل‌چوبی تلفن ۳۸۲۸۳
شعبه مخصوص بانوان خیابان فرصت تلفن۳۰۰۱۱
آ-۷۵۱ ۲۶

نیازمندیهای روزنامه اطلاعات تلفن: ۳۱۵۳۳

راهنمای پزشکی اطلاعات

دکتر خلعتبری

تهران پارس - اول خیابان ایرج جنب گرمابه تهران پارس ۷۹۸۱۴

پلی کلینیك

دکتر صدیقی - دکترمجاهدی

رزیدنت سابق بیمارستانهای امریکا پزشك بیمه کارمندان‌دولت‌وفرهنگیان پزشك سازمان بیمه های اجتماعی کارگران بیماریهای داخلی اطفال - مقاربتی -ترك تریاك وسایر موادمخدره ترك‌الکل مجهز به دستگاههای رادیو- اسکپی - آئروسل تراپی «بخور پنی سیلین و غیره » دیاترمی پذیرائی‌بعداز ظهر ها .

خیابان شاه روبروی مسجد سجاد تلفن ۴۹۵۲۶

دکتر کرامت‌الله فرهودی

بعدازظهرها وهمه شب تاصبح‌شاهرضا پل چوبی تلفن ۳۸۵۱۰

ترك‌تریاك دکتر رحمانی

متخصص امراض اعصاب و روح از دانشگاه لندن خیابان پهلوی‌بالاتر از چهارراه امیر اکرم تلفن : ۴۵۱۱۴ پذیرائی صبح و عصر

کلینیك امراض قلب ریه

زیر نظر پروفسور نجات
شاهرضا کوچه مقابل‌بیمارستان‌زنان

دکتر معانی

امراض مقاربتی مجاری ادرار-معالجه قطعی سوزاك تازه و کهنه - ورم پروستات و سستی‌و ناتوانی- ضیق مجرا امراض زنانه خیابان‌فردوسی مقابل بانك ملی مرکز .

دکتر علیرضا میثمی

جراحی عمومی و بیماریهای زنان وزایمان‌اول فرح‌آباد -تهران نو - تهران پارس

دکتر آسایش

بیماریهای آمیزشی ومجاری ادرار خیابان منوچهری -ابتدای کوچه‌ارباب جمشید شماره ۱۱ پذیرائی عصر ها

دکتر جواد جلالی

معالج امراض مقاربتی سستی و ضعف اعصاب
(داخلی‌کودکان) پذیرائی عصرها انتهای شاه - فلکه چهل‌متری‌نواب کوی نورمحمدیان .

دکتر در طب پولوسا

متخصص بیماریهای مقاربتی-مجاری ادرار - تناسلی امراض زنانه- نازائی خیابان فردوسی شمالی کوچه صادق پذیرائی ۹تا ۱۲ -۵ تا ۸ تلفن۴۶۵۸۹

دکتر محمد دادخواه

کلینیك زیبائی علاج‌لاغری‌و چاقی ورشد و نمو سینه ها خیابان‌لاله زار از طرف میدان سپه پذیرائی صبح‌و عصر تلفن ۳۸۱۷۰

درمان قطعی و کامل سوزاك حادومزمن‌وتقویت‌قوای‌تناسلی

دکترجناب‌زاده دارای گواهی نامه ازدانشکده طب‌فرانسه‌خیابان‌منوچهری مقابل کوچه ژاندارك صبح‌و عصر

دکتر دانشگر

امراض مقاربتی وجلدی وسوزاك تازه و کهنه ورم پرستات ضیق مجرا سستی وبواسیر امراض‌زنانه‌و نازائی خیابان سپه مقابل پستخانه تلفن ۳۰۲۴۱۶

دکتر عباس نیك‌نژاد

متخصص از دانشکده پاریس بیماری های معده -روده - کبد - لوزالمعده - درمان بواسیر بدون‌عمل فیستول فیسور با متد موثر دروازه شمیران خیابان گرامی

مطب جدید دکتر حکیمیان

متخصص بیماری های غددترشح داخلی و تغذیه چهارراه عزیز خان‌اول سوم اسفند تلفن ۴۶۱۵۸

درمانگاه های خصوصی

درمانگاه خصوصی شبانه روزی نارمك

دارای بخشهای طبی و جراحی زایمان و زنان چشم پزشکی - حلق و گوش - بینی - دندانپزشکی و دندان سازی - مسمومین . سوانح و اتفاقات - ایروسل اکسیژن تراپی - تزریقات پانسمان (ثابت و سیار) - واکسنهای مختلف (مخصوصا فلج - اطفال) در کلیه ساعات شبانه روزدر خدمت شما است وسیله حمل بیمار در تمام ساعات شب آماده است‌چهل و شش متری غربی تلفن ۷۹۵۵۵

دندانپزشکان

بخش دندانپزشکی درمانگاه خصوصی شبانه روزی نارمك همه روزه صبح تاظهر آماده کار است ۷۹۵۵۵

آگهی‌های توحید

سرویس Peugeot
تعمیرگاه SERVICE
ولوازم یدکی
پژو
تهران ـ خیابان فردوسی چهارراه عباسی تلفن ۵۸۰۱۰۵

استخدام
بعد از سه ماه کار آموزی در امور نقشه کشی استخدا م می شود
آموزش فرهنگ
دارنده قدیمیترین کلاسهای نقشه کشی و نقشه برداری برای اهالی شهرستانها با مکاتبه تدریس میگردد
چهارراه دروازه دولت مقابل خیابان سعدی
۱ـ۴ آ ـ ۷۹۴

رادیو ـ تلویزیون ـ یخچال
کلاسهای علمی و عملی مجهز بتمام وسائل مدرن و بهترین شرایط در کانون فرهنگی پارس سعدی شمالی پلاک ۲۳ کاشف
کانون فرهنگی پارس
با تقدیم نامه رسمی از وزارت فرهنگ
کلاسهای علمی و عملی
رادیو ـ تلویزیون ـ یخچال
کلاسهای زبان
انگلیسی ـ آلمانی
بخصوصی ـ عمومی
کلاسهای مجانی برای دوشیزگان عزیز ستم دیده شهرستانها
صندلی شماره ۱۰ ردیف جلو ـ ورکشاپ کاشف
قدیمی شمالی ـ جاده سه‌راه علی‌آباد ـ مقابل باشگاه شهربانی سابق ـ تلفن ۴۸۰۲۹ تهران

ماشینهای جوجه کشی کارخانه کرمانی
بنظر قیمتهای ۷۴ـ۱۰۰ـ۱۷۰ـ۳۴۰ـ۵۱۰ـ
۱۰۲۰ تخم مرغ ـ تهران ـ خیابان سیروس ایستگاه کلانتری شماره ۶۸۸ ـ تلفن ۵۶۹۰۴

دفتر اسناد رسمی شماره ۲۰۷ تهران
اسناد شما را با سرعت و تخفیف کلی تحریر وثبت مینماید. نشانی: خیابان شاه بالای چهارراه یوسف‌آباد پاساژ آلومینیوم تلفن ۶۵۲۱۳

کارخانجات صنعتی طلوع
قابل توجه فروشگاههای محترم تهران وشهرستانها کارخانجات صنعتی طلوع
کلیه مصنوعات فلزی مایحتاج منازل و تجارتخانه ها را از قبیل میز ـ صندلی ـ صندوق نسوز ـ میز تحریر و غیره‌را بقیمت‌خیلی مناسبتر‌ازسایر اجناس مشابه در دسترس‌شما‌میگذارد
نشانی ـ خیابان خیام ـ جنب وزارت بهداری فروشگاه طلوع تلفن ۵۷۹۳۱

سرویس رادیو تلویزیون
«مهندس ملیک»
تعمیرگاه کلیه ادوات برقی
سرویس سیار برای منازل
خیابان نادری کوچه گوهرشاد شماره ۱۵ تلفن ۶۳۵۶۱

تلمبه شناور اطریشی
ساخت فوگل عالیترین کارخانه دنیا برای برق ضعیف رسید.
تهروپ ـ میدان فردوسی
۱ـ۱۰ آ ـ ۲۶۲۴

خضاب جالیه
برای مشکی کردن موها
مورد مصرف میلیونها نفر
با ۳۵ سال سابقه
فروش در تمام داروخانه‌های کشور وخاورمیانه

مرجوع شماره تلفن نقد واقساط خرید وفروش میشود تلفن ۳۰۳۳۳۳

بدینوسیله باطلاع آقایان پزشکان‌و داروخانه‌های‌محترم میرساند که فرآورده های کارخانه داروئی نورد مارك آلمان :
NORDMARK
1—AKTIVANAD 2—ARISTAMID
3—ENZYNORM 4—PHOTODINE
که مدتی کمیاب‌بود‌بمقدار‌کافی رسیده داروخانه‌های محترم میتوانند از بنگاه های‌داروئی سراج ، نریمان و بهنام واقع درخیابان‌ناصر خسرو ابتیاع‌فرمایند.
نماینده انحصاری شرکت بازرگانی رخ خیابان سوم اسفند ـ کوی هنرستان تلفن ۳۰۴۳۶۰
۱ـ۳ آ ـ ۸۱۱

کرچه بیماری سل خوب شدنی است ولی بهتر است کودکان خود را قبل از سرایت بیماری معاینه و درصورت لزوم معالجه فرمائید
دکتر حسین حمیدزاده
خیابان فرانسه چهارراه بهرامی مزده ۸۷
آسیستان سابق بیمارستان لانیک پاریس
بیماریهای ریه ـ برنشیت و سل اطفال
تلفن ۴۴۷۷۴

-۶۳-

یادداشتهای سروان اریك زیکفرید

ماموریت در تهران

سرباز ساکت بود و جواب‌نداد. آیا خوابیده بود ؟ رویم‌را‌برگرداندم ونگاهش کردم .بیدار بود ومرا نگاه میکرد . دوباره به‌ترکی گفتم:

ـ یولداش ...

ـ چه میگوئی ؟

ـ ممکن است بازهم یك‌خواهش ازتو بکنم ؟

سرباز ساکت بود ولی از نگاهش معلوم بود که منتظرشنیدن تقاضای من است .

من پنج روز است سیگار نکشیده‌ام . یك سیگار یاحتی یك نصفه سیگار میتوانی بمن بدهی ؟

درنگاهم ودر صدایم چنان حالت استرحام گذاشته بودم که این تقاضای کوچك دل سنك را هم‌آب میکرد چه برسد به قلب رئوف یك همشهری .

سرباز مدتی ساکت و بیحرکت ماندو سپس بایکدست ، درحالیکه بادست دیگر دسته کوتاه زیر مسلسل راگرفته بود از جیبش یك جعبه فلزی کوچك بیرون آورد و سیگاری که ظاهرا خودش قبلا پیچیده بود و چند تا از آنهارا در جعبه آماده نگاه داشته بود بیرون آورد . جعبه را دوباره در جیب گذاشت و بلند شد وبطرف من آمد . من که دستهایم را از پشت بسته بودند بکمك آرنج روی‌سکوی چوبی که بجای تخت از آن‌استفاده میکردیم نشستم . سرباز سیگاررا بدهن من گذاشت .

سرژ رویش بطرف ما بودوآهسته یکی‌از چشمهایش را باز کرد وبما نگاه کرد. پشت سرباز تقریبابطرف اوبود واز نگاه من فهمید که وقت عمل فرا رسیده است .من احساس کردم که تمام بدنش مثل بدن‌ببری که‌خود را آماده حمله میکند جمع شدو دستهایش کش آمد . من‌در برابر سرباز نشسته بودم‌وسیگاری که بدهنم بود با اشاره سر بطرف تکان دادم و فهماندم که آتش می خواهم. درنگاهم آنقدرحق‌شناسی وقدردانی گذاشته‌بودم که آن‌سرباز ساده که سهل بود اگر خود بریا هم آنجابود مفهوم این نگاه راباور میکرد. سرباز دستی به جیب برد و کبریت بزرگی بیرون آورد و برای یك لحظه دست دیگر را از روی مسلسل برداشت تاقوطی راباز کند وسیگار مرا روشن نماید . من باز نگاه تندی به سرژ کردم . سرباز کبریت روی جعبه کشید و بطرف سیگار من‌آورد. هنوزسیگار من درست روشن نشده‌بود که‌سرژ حمله کرد .

حمله‌اش آنچنان برق‌آسا بود که‌خود من برای چند لحظه‌متحیر ماندم . بایك جهش مثل فنرازجای پرید ودست باندپیچیده‌اش‌رامحکم روی‌دهان سرباز گذاشت وباکنار دست چپ آنچنان ضربه‌ای به‌گلوی اوزد که نفسش بندآمد . من‌خودم دوبار ضرب شست سرژ یابعبارت دیگر ستوان جانتان هاریسن را خورده بودم و مزه آنرا میدانستم معهذا دست‌های سرباز که‌کبریت را رهاکرده بود بی اختیار به طرف مسلسل رفت. دراینجا من بانوك پوتین‌های زمختی که‌پایم بود آنچنان بسرعت بردستش کوبیدم که‌دستش مانند اینکه فلج شده باشد به کنارش آویزان شد. ضربه‌دیگر دست سرژ کار او را ساخت و روی پاهایش تلو تلو خورد ولی قبل از آنکه بیفتد سر ژاو را بغل کردو روی تخت من دراز نمود .

من بسرژاشاره کردم که‌دستهایم را باز کند . مردی که غذا آورده بود آنچنان طناب را محکم بسته بود که چند دقیقه طول کشید تا سرژ که یکی از دستهایش هم باند پیچی بود توانست آنرا باز کند. من به‌او اشاره کردم که‌روی تختش بخوابد .کمر بند و مسلسل سرباز را بازکردم و گوشه اطاق گذاشتم. کلاهش راهم از سرش برداشتم و دستهایش را با همان طناب از پشت بستم . سرژ طوری اورا از پای در آورده بود که تا دوسه‌ساعت دیگر بهوش نمی‌آمد.

او را روی سکوی چوبی طوری خواباندم که‌از پشت هرکس‌میدید بین من که لباس سربازی بدون کمر بند و کلاه بتن داشتم با او فرقی نمیگذاشت . بعد مسلسل را از طرف لوله بدست گرفتم وبا دست به سرژ اشاره کردم که‌آماده باشد .

پشت به دیوار درهمان جائی‌که سرباز مراقب ما می نشست قرار گرفتم و آهسته دستگیره در را چرخاندم و بهمان حال رها کردم. دربا حرکت کشتی کم‌کم بازشد ویکبار حرکت چنان شدید بودکه دررا برهم زد ولی چون دستگیره را پیچانده بودم دوباره باز شد . آنچه منتظرش بودم به وقوع‌پیوست سرباز دیگری که پشت‌دربود ظاهرا متوجه باز بودن در گردید. جلو آمد ودرآستانه‌در ایستادطوری که‌من لوله مسلسل او را که‌داخل اطاقك شده‌بود میدیدم ،من‌دربشت دربودم واو قبل از آنکه واردشود نمیتوانست مرا ببیند . ازنگاهی‌که به‌داخل اطاق که لامپ کوچکی آنرا روشن میکرد انداخت چنین استنباط کرد که‌اسیران هر دودر جای خود خوابیده‌اند . یقین بود که برای دیدن همقطار خود و شاید علت‌باز بودن در بدرون می‌آید . همین کار را هم کرد . هنوزیکقدم بیشتر برنداشته بود که من‌بادسته سنگین مسلسل آنچنان برسرش کوفتم که باوجود صدای امواجی‌که به‌بدنه کشتی میخورد وهیاهوی موتور کشتی ، مثل بمب صدا کردوخون از زیر کلاهش‌به سرو صورت و گردن او روان شد.سرژ از جا جست وبا دودست گلوی او رافشرد وآنچنان فشار داد که‌زبانش از دهان بیرون آمد. یك ضربه دیگر من کار او راتمام کرد. در را آهسته بستم و به سرژ گفتم :

ـ این آخرین فرصت فرار است اگر بنا باشد دراستپ های‌سیبری بمیریم من دریارا ترجیح میدهم‌با این تفاوت که ممکن است‌ازدریا نجات پیداکنیم .

یك مسلسل بدست او دادم و یکی را خودم برداشتم .

ـ اگر لازم باشد تمام‌سرنشینان کشتی را ازپای در خواهیم آورد. ولی‌باید سعی کنیم سرو صدا راه نیندازیم .

مسلسل را بدست گرفتم‌وآهسته دررا بازکردم وسرم را بیرون‌آوردم هیچکس درراهرو نبود . با دست به سرژ اشاره کردم که دنبال من بیاید .

بطرف پلکان رفتم و آهسته‌بالا رفتم . در عرشه کشتی به اطراف نگاه کردم . چراغ اطاق کاپیتان میسوخت ولی روشنائی دیگری در عرشه کشتی نبود . سرژ پشت‌سر من بود. خم شدم و روی زمین‌چهار دست‌و پا جلو رفتم که کسی اگر در آن حوالی باشد متوجه من نشود باران به شدت میبارید و هواهنوز تاریك بود . چرم مسلسل رابه گردنم انداخته بودم طوری که هر آن بتوانم از آن استفاده کنم . خود را بکناره کشتی‌رساندم و یکی از حلقه‌های نجات را که حلقه‌چوب پنبه‌ای بود از میله کنار کشتی‌باز کردم . بعد پوتین‌هایم را بیرون آوردم ومسلسل رااز گردنم‌برداشتم وبه‌دریا انداختم سرژ در بالای‌پلکان بود وسرش را بیرون آورده بود. بادست اشاره کردم که بیاید ولی من او را در روشنائی که ازپلکان می‌تابید میدیدم در حالیکه او مرا نمیدید .ناچاردوباره باز گشتم‌ووقتی مرا دید به‌او اشاره کردم که‌بیاید . وقتی به کنار میله‌های اطراف کشتی رسیدم ابتدا حلقه نجات رابه دریا پرتاب کردم و بعد خودم شیرجه رفتم . چند لحظه بعد صدای پریدن سرژ را هم شنیدیم . درآن تاریکی ابتدا بدنبال حلقه نجات گشتم و بعد از چند دقیقه آنرا پیداکردم . کشتی از کنار ما رد شده بود و حالا میتوانستیم فریاد بزنیم .باتمام قوا صدا کردم .

ـ سرژ ... سرژ ... کجائی ؟

آسمان بکلی تاریك بود وهیچ چیز دیده نمیشد. سرژ از سمتی جواب داد :

ـ اینجا

در حالیکه شنا میکردم حلقه نجات را به آنطرف راندم . چند دقیقه طول‌کشید تابعد از چندبار صدا کردن یکدیگر را پیدا کردیم سرژ هم یکطرف حلقه‌را گرفت . کشتی دور میشد وحالا حتی چراغ اطاق کاپیتان هم ازمیان باران‌معلوم نبود. هوا تاریك بود ودریا بااینکه طوفان نبود .موج‌های بزرگی‌داشت که آرام‌ما را با لاو پائین‌میبردند.

یك‌جاسوس آلمانی‌ویك‌جاسوس انگلیسی درمیان دریائی که فاصله بین‌ایران و روسیه بود دست به‌حلقه نجاتی که‌از یك کشتی‌روسی‌برداشته بودند درمیان آب‌شنا میکردند . چنین حادثه‌ای را اگرخودم‌قهرمان بدشانس آن نبودم هرگز نمی توانستم باور کنم .

ناتمام

برنامه سینماها

در ایوین سینما (تهران پارس تلفن ۷۹۱۵۴۳)
لله آقا ـ وایداسکرین ـ دوبله بفارسی با شرکت آلبرتوسوردی‌شروع ویتوریودسیکا شروع ۷٫۳۰ ـ۹٫۳۰ بعد از ظهر

سینما دنیا(تلفن ۳۳۸۱۲)
نصیب وقسمت‌فارسی باشتراك‌فرانك‌ـ والامقام ـ همایون شروع ۱۰٫۳۰صبح صبح ۲٫۳۰ ـ۴٫۳۰ ـ۶٫۳۰ ـ۸٫۳۰ بعد ازظهر

سینما دیانار تلفن ۴۲۰۱۰
مردی بیا جلو ـ دوبله بفارسی ـ باشرکت ادی کنستانتین‌شروع۱۰٫۳۰ صبح ۳ـ۵ـ۷ـ۹ بعد از ظهر

سینما رادیو سیتی (تلفن ۴۳۳۲۰)
لازم نیست درب‌زنید ـ سینما سکوپ رنگی ـ دوبله بفارسی باشرکت ریچارد تاد ـ الکه زوم شروع۱۱صبح ۳ـ ۵ـ ۷ـ ۹ بعد از ظهر

سینما رکس تلفن ۳۴۱۶۹
کاپیتان ـ سینما سکوپ ـ رنگی ـ دوبله بفارسی با شرکت ژان ماره الزامارتینلی شروع ۱۰٫۳۰ صبح ـ ۲٫۳۰ ـ ۴٫۳۰ ـ ۶٫۳۰ ـ ۸٫۳۰

سینماروبا ل(تلفن ۴۹۷۸۵)
خشم فرمان میدهد ـ دوبله‌بفارسی باشرکت‌جفری هنتر ـدبراپاجت شروع ۱۰٫۳۰ صبح ۳ـ ۵ـ ۷ـ ۹بعدازظهر

سینما سعدی (تلفن ۳۶۴۶۸)
ترانه قزاقها ـ رنگی ـ دوبله‌بفارسی باشرکت‌زیناید‌کریانکوشروع۱۰٫۳۰ صبح ۲٫۳۰ ـ۴٫۳۰ ـ۶٫۳۰ ـ۸٫۳۰ بعدا ز ظهر

سینما سهیلا (تلفن ۳۶۴۲۴)
لله آقا ـ وایداسکرین ـ دوبله بفارسی باشرکت آلبرتوسوردی‌شروع سالن ۱۰٫۳۰ صبح ۲٫۳۰ ـ۴٫۳۰ ـ۶٫۳۰ ـ۸٫۲۰ بعد از ظهر تراس ۷ـ ۹ بعد از ظهر

سینما کریستال (تلفن ۳۷۶۷۵)
جهنمی صورتی پوش ـ رنگی ـ دوبله‌بفارسی باشرکت سوفیالورن ـ آنتونی‌کوئین شروع ۱۰٫۳۰ صبح ۲٫۳۰ ـ۴٫۳۰ ـ۶٫۳۰ ـ۸٫۳۰ بعد از ظهر

سینما آسیا (تلفن ۴۲۹۰۹)
لله آقا ـ وایداسکرین ـ دوبله بفارسی باشرکت آلبرتوسوردی‌شروع ۱۱ صبح ۳ ـ۵ـ ۷ ـ۹ بعد از ظهر

سینما اتئون (تلفن ۳۸۱۱۸)
لازم نیست درب‌زنید ـ سینما سکوپ رنگی ـ دوبله بفارسی باشرکت ریچارد تادالکه زوم شروع ۱۰٫۳۰ صبح ۲٫۳۰ ـ۴٫۳۰ ـ۶٫۳۰ ـ۸٫۳۰ بعد از ظهر

سینما امپایر (تلفن ۴۹۰۸۱)
ماردی گرا ـ سینماسکوپ ـ رنگی ـ دوبله بفارسی‌با شرکت کریستین گارد ـ پت‌بون ـ شری نورت شروع ۱۱صبح ۳٫۳۰ ـ۵٫۳۰ ـ۷٫۳۰ ـ۹٫۳۰ بعداز ظهر

سینما ایران (تلفن ۳۶۳۵۴)
نصیب وقسمت ـ فارسی باشرکت ملکه رنجبر ـ تاجی احمدی ـ فرانك ـ والامقام شروع ۱۰٫۳۰ صبح ۲٫۳۰ ـ ۴٫۳۰ ـ۶٫۳۰ ـ۸٫۳۰ بعد از ظهر بعد ازظهر

سینما اسکار تلفن ۴۵۷۹۷
جهنمی صورتی پوش ـ رنگی ـ دوبله‌بفارسی باشرکت سوفیالورن ـ آنتونی‌کوئین شروع ۱۰٫۳۰ صبح ۲٫۳۰ ـ۴٫۳۰ ـ۶٫۳۰ ـ۸٫۳۰

سینما ایفل‌تلفن ۳۷۲۷۷
تقلید زندگی ـ رنگی ـ دوبله بفارسی باشرکت لاناترنر ـ جان‌گاون شروع ۱۰٫۳۰ صبح ـ ۲٫۱۵ ـ ۴٫۳۰ ـ۶٫۴۵ ـ۹بعدازظهر

سینما پلازا تلفن ۴۴۲۵۵
تقلید زندگی ـ رنگی ـ دوبله بفارسی باشرکت لاناترنر ـ جان‌گاون شروع ۱۱صبح ـ ۲٫۴۵ ـ ۵ـ ۷٫۱۵ ـ ۹٫۳۰ بعداز ظهر

سینما تخت جمشید (تلفن ۴۳۵۵۵)
یکه تاز آسمانها ـ رنگی ـ دوبله بفارسی با شرکت جان وین شروع ۳ـ۵ـ۷ـ۹بعد از ظهر

سینما چارلی (تلفن ۶۸۴۶۱)
کلید ـ سینماسکوپ ـ دوبله بفارسی با شرکت سوفیالورن ـ ویلیام هولدن شروع ۱۰٫۳۰ صبح ۳ـ۵ـ۷ـ۹ بعد از ظهر

سینما حافظ (تلفن ۳۴۰۷۴)
مردی بیا جلو ـ دوبله بفارسی ـ باشرکت ادی کنستانتین‌شروع۱۰٫۳۰ صبح ۲٫۳۰ ـ۴٫۳۰ ـ۶٫۳۰ ـ۸٫۳۰ بعد از ظهر

سینما متروپل (تلفن ۳۹۴۱۰)
خشم فرمان میدهد ـ دوبله‌بفارسی باشرکت‌جفری هنتر ـدبراپاجت شروع ۱۰٫۳۰ صبح ۲٫۳۰ ـ۴٫۳۰ ـ۶٫۳۰ ـ۸٫۳۰ بعد از ظهر

سینما مولن روژ تلفن ۷۲۹۲۹
جهنمی صورتی پوش ـ رنگی ـ دوبله‌بفارسی باشرکت سوفیالورن ـ آنتونی کوئین شروع ۱۱ صبح ۳ـ ۵ـ ۷ـ ۹ بعد از ظهر

سینما مهتاب تلفن ۴۷۷۷۷
جهنمی صورتی پوش ـ رنگی ـ دوبله‌بفارسی باشرکت سوفیالورن ـ آنتونی کوئین شروع ۱۱ صبح ۳ـ ۵ـ ۷ـ ۹ بعد از ظهر

سینما میامی (تلفن ۷۴۳۲۹)
نصیب وقسمت‌فارسی باشتراك‌فرانك‌ـ منصور والامقام شروع سانس ۱۰٫۳۰ صبح ۲٫۳۰ ـ۴٫۳۰ ـ۶٫۳۰ ـ۸٫۳۰ بعد از ظهر

سینما مونت کارلو (تلفن ۷۹۷۴۱)
نصیب وقسمت‌فارسی باشتراك‌فرانك‌ـ جمشید مهرداد شروع‌سانس ۱۰٫۳۰ صبح ۲٫۳۰ ـ۴٫۳۰ ـ۶٫۳۰ ـ۸٫۳۰ بعد از ظهر

سینما نیاگارا (تلفن ۶۵۳۷۰)
مرد بی آرام ـ دوبله بفارسی با شرکت ژرار‌بلن‌شروع ۱۰٫۳۰صبح۳ـ ۵ـ ۷ـ ۹ بعد از ظهر

سینما همای (تلفن ۳۰۲۱۶۹)
مردی بیا جلو ـ دوبله بفارسی ـ باشرکت ادی کنستانتین‌شروع۱۰٫۳۰ صبح ۲٫۳۰ ـ۴٫۳۰ ـ۶٫۳۰ ـ۸٫۳۰ بعد از ظهر

سینما فری (تلفن ۲۷۸۹۳)
جزیره اسرار آمیز ـ رنگی ـ دوبله بفارسی با شرکت هربرت لوم شروع ۳ـ۵ـ۷ـ۹ بعد از ظهر

سینما آریا ـ تلفن ۳۹۸۸۴
شنبهای سوزان ـ رنگی ـ دوبله بفارسی شروع ۱۰٫۳۰ صبح ـ ۲٫۳۰ ۴٫۳۰ ـ ۶٫۳۰ ـ ۸٫۳۰ بعدازظهر

سینما المپیا تلفن ۶۵۷۹۸
ماسیست قویترین مرد روی‌زمین‌ـ سینماسکوپ ـ رنگی ـ دوبله بفارسی شروع ۹٫۱۵ ـ ۱۱٫۱۵ صبح ـ ۱٫۱۵ ۳٫۱۵ ـ ۵٫۱۵ ـ ۷٫۱۵ ـ ۹٫۱۵ ۸٫۳۰ بعد از ظهر

سینما برلیان تلفن ۳۳۵۳۵
جهنمی صورتی پوش ـ رنگی ـ دوبله‌بفارسی باشرکت سوفیالورن ـ آنتونی کوئین شروع ۱۰ صبح ۲ـ ۴ـ ۶ـ ۸ بعد از ظهر

سینما تهران (تلفن ۳۸۱۶۵)
پسر روبن‌هود ـ سینما سکوپ رنگی ـ دوبله بفارسی با شرکت آل‌هولیون شروع ۱۰٫۳۰ صبح ۲٫۳۰ ۴٫۳۰ ـ۶٫۳۰ ـ۸٫۳۰ بعد از ظهر

سینما پارك تلفن ۳۵۰۴۷
جادوی شیطان ـ دوبله بفارسی باشرکت مهی پال ـ چیترا شروع ۱۰٫۳۰ صبح ۲٫۳۰ ـ ۴٫۳۰ ـ ۶٫۳۰ ۸٫۳۰ بعد از ظهر

سینما پرسپولیس (تلفن ۵۸۱۰۸۳)
پسر روبن‌هود ـ سینما سکوپ رنگی ـ دوبله بفارسی با شرکت آل‌هولیون شروع ۱۰ـ۱۲ صبح ۲ـ۴ ۶ـ۸ بعد از ظهر

سینما پردیس
رنك پریده ـ ویستاویژن ـ دوبله بفارسی با شرکت‌بوب‌هوپ‌ـجین‌راسل شروع ۱۰٫۳۰صبح ۲٫۳۰ـ ۴٫۳۰ ـ ۶٫۳۰ـ۸٫۳۰ بعد از ظهر

سینما رامسر (تلفن ۵۲۰۶۰)
عجایب علاءالدین دوبله بفارسی ـ سینما سکوپ ـ رنگی باشرکت دونالد اوکانور شروع ۳ـ ۵ـ۷ـ۹ بعد از ظهر

سینما زهره (تلفن ۳۰۴۸۰۸)
جهنمی صورتی پوش ـ رنگی ـ دوبله‌بفارسی باشرکت سوفیالورن ـ آنتونی کوئین شروع ۱۰ صبح ۲ـ ۴ـ ۶ـ ۸ بعد از ظهر

سینما رزیتا تلفن ۸۲۰۱۳۸
جولیوس راك ـ سینماسکوپ ـ باشرکت‌الویس پریسلی‌ـ جودی‌تایلر شروع ۳ـ ۵ـ ۷ـ ۹ بعد از ظهر

سینما سیلوانا (تلفن ۳۳۷۷۷)
نصیب وقسمت‌فارسی باشتراك‌فرانك‌ـ جمشید مهرداد شروع ۳ـ ۵ـ ۷ـ ۹ بعد از ظهر

سینما شهناز
اسکورت غرب ـ سینماسکوپ‌ـ دوبله بفارسی با شرکت ویکتورماتیور شروع ۱۰٫۳۰ صبح ۲٫۳۰ـ ۴٫۳۰ ـ ۶٫۳۰ـ۸٫۳۰ بعد از ظهر

سینما فیروزه (تلفن ۷۴۲۱۹)
پسر روبن‌هود ـ سینما سکوپ رنگی ـدوبله بفارسی با شرکت آل‌هولیون شروع ۹ـ۱۱ صبح ۱ـ ۳ ۵ـ۷ـ۹ بعد از ظهر

سینما فردوسی (تلفن ۳۵۷۸۴)
عجایب علاءالدین دوبله بفارسی ـ سینما سکوپ ـرنگی باشرکت دونالد اوکانور شروع ۹٫۳۰ ـ۱۱٫۳۰ صبح ۲٫۳۰ـ ۴٫۳۰ـ ۶٫۳۰ـ ۸٫۳۰ بعد از ظهر

سینما مشعل تلفن ۳۳۸۲۶
سه مرد شجاع ـرنگی ـ دوبله بفارسی با شرکت چارلتون هستون شروع۳۰٫۱۰صبح۲ـ۴ـ۶ـ۸بعدازظهر

سینما مراد (تلفن ۷۳۳۸۲)
عجایب علاءالدین دوبله بفارسی ـ سینما سکوپ ـرنگی باشرکت دونالد اوکانور شروع ۱۰صبح ۲٫۳۰ـ ۴٫۳۰ ـ۶٫۳۰ ۸٫۳۰ بعد از ظهر

سینما کارون تلفن ۴۰۰۶۵
ریوبراو ـسینما سکوپ ـرنگی ـ دوبله بفارسی با شرکت جان وین ـ دین مارتین شروع ۱۰٫۳۰ صبح ۲ـ ۴٫۱۵ـ۶٫۳۰ـ۸٫۴۵ بعد از ظهر

سینما ونوس (تلفن ۳۵۱۱۵)
پسر روبن‌هود ـ سینما سکوپ رنگی ـدوبله بفارسی با شرکت آل‌هولیون شروع ۱۰٫۳۰ صبح ۲٫۳۰ ۴٫۳۰ـ۶٫۳۰ـ۸٫۳۰ بعد از ظهر

تئاترها

تاتر دهقان (تلفن ۳۰۲۲۹۹)
آخرین شب آتش بازی باشرکت خانم‌مورین ـچهره آزاد شروع۸٫۳۰ بعد از ظهر

تاتر نصر(تهران‌سابق تلفن۳۷۳۵۱)
قهوه خانه ماه اوت ـ با شرکت وحدت شروع ۸٫۳۰ بعد از ظهر

تاتر پارس (تلفن ۳۸۸۱۱)
توتو دختر کاباره ـ کارگردان شفیع بانضمام کنسرت بانوآفت‌شروع ۸٫۳۰ بعد از ظهر

تاتر تفکری (تلفن ۳۵۸۶۳)
دزد جوانمرد ـباشرکت عده‌ای از هنرپیشگان توام با رقص عربی بانو نجمه شروع ۸بعد از ظهر

آخرین تغییرات برنامه سینماها را در صفحه ما قبل آخر ملاحظه فرمایید

آگهی ساختمانی

بانك ساختمانی بمنظور ساختمان(۶۰۰) ششصد با ب‌خانه وعملیات شهرسازی در جاده مخصوص کرج ازشرکتهای ساختمانی ـ یا کنسرسیومها که‌مایل بانجام کار باشند تا این تاریخ دربانك‌ساختمانی درجه‌بندی شده باشند دعوت مینماید که باتوجه بشرایط زیر تاتاریخ ۲۰٫۳۰ ۴۱ تقاضای شرکت در مناقصه مربوط را بدفتر بانك تسلیم‌نمایند:

۱ـ مدت انجام کار بطور کلی یکسال از تاریخ انعقاد خواهدبود

۲ـ بهای کلی کار در حدود مبلغ یکصد و هشتاد تا دویست میلیون ریال میباشد که بشرح زیر پرداخت خواهد شد :

د رمقابل هر صورت وضعیت پس‌از کسر کسورات متعلقه ۳ درصد نقدا و بقیه باسه سفته متساوی بمدت یکسال ودوسال ـ سه‌سال باربح ۶درصد از تاریخ پرداخت قسمت نقد خواهد بود .

تبصره ـ پیشنهاد هائیکه دارا ی‌شرائط مالی و سرمایه گذاری مناسبتری هستند در صورت قابل قبول بودن سایر شرایط و بهای کار ارجح میباشد .

۳ـ این دعوت هیچگونه حقی را برای پیمانکاران متقاضی شرکت در مناقصه ایجاد نمیکند. وبانك ساختمانی در دعوت وارجاع کار بهر یك‌ازپیمانکاران مختارو مجاز است .

۴ـ پیمانکاران برا ی‌استحضار ازسایر شرایط پس از دعوت میتوانند ببانك مراجعه و کسب اطلاع نمایند .

۵ـ هزینه درج آگهی بعهده برنده مناقصه خواهدبود .

بانك ساختمانی

آ ـ ۵۹۷۲ ۱ ـ ۳

موتورهای جپ JAP

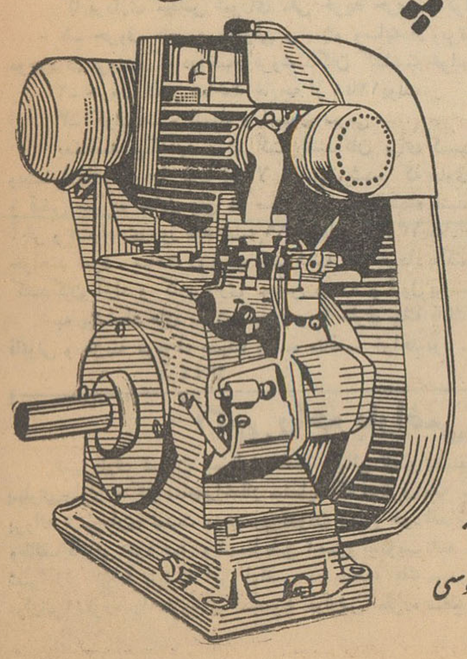

انواع واقسام موتورهای جپ ساخت انگلستان بقدرتهای مختلف و مدل های متعدد که معروفیت جهانی دارد برای فروش حاضر است

طالبین مراجعه نمایند به :
شرکت سهامی ایرانشهر
خیابان فردوسی شمالی نزدیك میدان فردوسی

آگهی بانك ساختمانی

بانك ساختمانی در نظر دارد اراضی‌خرگوش دره واقع در جاده مخصوص‌کرج ششصد باب‌خانه ۲و۳و٤ اطاقی طبق نقشه و مشخصات موجود دربانك بنانموده و با شرایط زیر بمتقاضیان واگذارنماید

۱ـ خانه ها عموما از آب لوله کشی و برق استفاده نموده و خیابانهای کوی مذکور نیزآسفالت خواهد شد .

۲ـ متقاضیان میتوانند از تاریخ ۱۳٤۱ر۳ر۲۵ بصندوق حسابداری این بانك واقع در بلوارـالیزابت دوم محل تلاقی خیابان سمپیل مراجعه نموده وبرای خانه ۲ اطاقی مبلغ سی و پنج هزار ریال و برای خانه سه اطاقی مبلغ پنجاه هزار ریال و برای‌چهار اطاقی مبلغ هفتاد هزار ریال پرداخت نمایند . از نظر کمك به متقاضیان موافقت میشود که پیش قسط مذکور را در دو قسط یکی از تاریخ تقا:ماو دیگری حداکثر ٤ماه بعدپرداخت نمایند متقاضیان باارائه قبض رسید صندوق باداره مسکن بانك ساختمانی تعهد نامه مربوطه را اخذ نموده و حداکثر ظرف ۱۵ روز آنرا تکمیل نموده‌مستردمیدارند و اگر ظرف مدت مقرر تعهد نامه را مسترد نداشتند بانك ساختمانی محق خواهدبود که متقاضی را جزو برنامه دوم منظور نماید .

تبصره ـبانك ساختمانی تعهدی درباره‌تاریخ شروع برنامه دوم و تحویل خانه‌های مربوط‌ببرنامه دوم را ندارد

۳ـ چون تعداد ششصد باب خانه حداکثر برنامه پیش بینی شده درسال جاری است.بنابراین بیش از این تعداد پیش قسط اخذ خواهد شد .

٤ـ بهای هر متر مربع زمین باتوجه بموقعیت آن که حین قرعه‌کشی ساختمانها تعیین میشود ٦۰ و ۷۰ و ۸۰ ریال محسوب خواهد گردید . وعلاوه برآب بابت هزینه عملیات شهر سازی از هر متر مربع عرصه و اعیان مبلغ سیصد ریال از صاحبان خانه ها اخذ خواهد شد .

۵ـ بهای تقریبی هر نوع ساختمان اعم ازبهای ساختمان ـ حیاط سازی ـ بهای زمین ـ شهرسازی و حصار کشی طبق نقشه باین شرح است .

الف ـ خانه دو اطاقی عرصه و اعیان در حدود ۱۵۰ متر مربع و ۵۲ متر مربع زیر بنا در حدود ۲۱۰ر۰۰۰ ریال

بـ خانه سه اطاقی عرصه و اعیان درحدود۲۵۰ متر مربع و ۸۰ متر مربع زیربنا در حدود۳۲۰ر۰۰۰ ریال

جـ خانه چهار اطاقی عرصه واعیان در حدود ۳۰۰ متر مربع و ۹۰ متر مربع زیر بنا در حدود ۳۷۰ر۰۰۰ ریال.

تبصره ـ ارقام فوق بعنوان برآورد اولیه‌است وارزش قطعی هر خانه پس‌از انجام عمل مناقصه و تحویل کارو بدست آمدن بهای کار تعیین‌می گردد .

تبصره ـ دیوار کشی بین منازل یا حد فاصل بین خیابان و ساختمان با پایه های ساخته شده از مصالح بنائی و تورسیمی خواهدبود .

٦ـ بقیه ارزش خانه ظرف ۱۵ سال و باقساط ماهیانه با احتساب سود ٦ درصد استهلاکی از متقاضیان اخذ خواهد شد .

۷ـ د رمهر ماه سال ۱۳٤۲ برای تعیین محل خانه ها بین متقاضیان واجد صلاحیت قرعه کشی بعمل خواهد آمد و بعد از آن نسبت بتحویل خانه بصاحبان آن اقدام خواهد شد .

۸ـ متقاضیان برای استحضار از سایرشرایط میتوانند ببرك تعهد نامه مراجعه نمایند .

بانك ساختمانی

۱ـ ۳ آـ۹۵۷۰

آگهی خرید پمپ

اداره حمل و نقل ارتش تعداد سه دستگاه پمپ برقی با شلنك مربوطه و مشخصات زیرین از طریق مناقصه خریداری مینماید .

۱ـ پمپ بنزین نامبرده بایستی قادر باشد در هر دقیقه نود لیتر بنزین تخلیه نماید .

۲ـ فروشنده تا دوسال تعهد و تعمیرات را بعهده بگیرد .

۳ـ پمپ بنزین بایستی ظرفیت کارکردن ۱٤ هزار لیتر بنزین را در روز داشته باشد .

٤ـ محل نصب پمپ بنزین ها باختیار اداره حمل و نقل ارتش درتهران میباشد .

اشخاصی که حاضر بفروش هستند پیشنهاد خودشانرا باناز‌لترین قیمت بانضمام سپرده مبلغ‌سی هزار ریال ضمانت نامه بانکی منتها تاساعت ۱۲روز پانزدهم خرداد بدفتر سر رشته داری اداره حمل و نقل تسلیم و رسید دریافت دارند پیشنهادات واصله درساعت ۹ صبح‌روز ٤۱ر۳ر۱٦ باز و قرائت خواهد شد پیشنهاد هر کدام از فروشندگان بصرفه ارتش باشد سه دستگاه پمپ نامبرده از مشارالیه‌خریداری خواهد شد .

اداره حمل و نقل در رد و یاقبول هریك از پیشنهادات مختار خواهد بود ارزش آگهی مناقصه ومالیات به‌عهده فروشنده میباشد .

۱ـ ۳ آـ۹۲۲ ٥ رئیس اداره حمل ونقل ارتش ـسرلشکر کاتوزیان

آگهی مناقصه

چاپخانه سازمان‌برنامه مقدار ٦٦۰ بندشمیز الوان ٥ر٤ برگی مورد احتیاج خود را از طریق مناقصه خریداری مینماید .دارندگان میتوانند با مراجعه به دفتر چاپخانه واقع در اول‌خیابان استخر برك مشخصات آنرا دریافت نمایند .

پیشنهادات تاساعت یك بعد از ظهر روز۳ر۲۰ پذیرفته خواهد شد الف ۱۳۵۲

۱ـ ۲ آـ٦۱۳٦ چاپخانه سازمان برنامه

آگهی حراج کالای متروکه‌وضبطی

حراج عمومی کالای متروکه و ضبطی کل گمرك همه هفته روزهای شنبه ـدوشنبه از ساعت ٤ بعد از ظهر در محل سالن گمرك امانات پستی واقع درخیابان سپه (باغ ملی) و چهار شنبه ها از ساعت ده صبح در محل اداره گمرك ایستگاه واقع در خیابان آرامگاه دایر است .

طالبین میتوانند با مراجعه باداره فروش‌کالا های متروکه واطلاع از مشخصات کامل کالاهای مورد حراج در جلسات حراج عمومی‌شرکت نمایند

۱ـ ۱۰ آـ۸٤٦ ٥ از طرف مدیر کل گمرك ـبهگو

الف ۱۲۵٦

تجدید آگهی مناقصه شماره ۱۳٤۹

بنگاه شیمیائی مقدار سیصد تن استخوان‌خام بدون شاخ‌و سم ومواد خارجی رااز طریق مناقصه خریداری مینماید .

داوطلبان شرکت در مناقصه میتوانندبا مراجعه بدفتر بنگاه شیمیائی واقع درخیابان شاهرضا بین پل چوبی ودرختی شماره ۱۰۵۷ ودریافت برك‌شرایط و مشخصات پیشنهادات خودشانرا منتهی تاآخر وقت اداری روز شنبه ۲٦ر۳ر٤۱ بدفتربنگاه شیمیائی تسلیم و رسید دریافت دارند پیشنهادات رسیده در ساعت ده صبح روز یکشنبه ۲۷ر۳ر٤۱ بازوخوانده خواهدشد حضور پیشنهاد دهندگان در جلسه‌مناقصه آزادو بنگاه در ردو یاقبول یك‌یاکلیه پیشنهادات مختار است الف ۱۳٦۵

۱ـ۲ آـ٦۲۹٤ بنگاه شمیائی

آگهی مناقصه خرید حروف سربی

کارپردازی مجلس شورای ملی خرید حروف وگوادرات و فاصله و اشبون سربی مشروحه زیررا:

۱ـ حروف فارسی معمولی و سیاه وسایه‌دار وبرتهلد از ۱۲ تا ۳٦ پونت طبق مشخصات و ریز موجود در پرونده که دراختیار فروشندگان گذاشته خواهدشد ۱۳٦۰ کیلو

۲ـ حروف لاتین ساخت خارجه از ۸تا۱۲پونت ۱۰۵ کیلو

۳ـ گوادرات و فاصله و اشبون سربی ۵۰۰کیلو

بمناقصه میگذارد ـ شرکت کنندگان برای کسب اطلاعات لازم به اداره ملزومات مجلس‌مراجعه وپیشنهادهای خودرا درپاکت لاك‌ومهر شده که حاوی کاتالگهای مربوطه و نوع حروف ومدت‌تحویل و قبض سپرده معادل پنج در صد قیمت پیشنهادی باشد که بصندوق مجلس پرداخت می‌نمایند تا آخر وقت اداری روز سه شنبه ۲۹ خرداد ماه۱۳٤۱ به‌اداره دفتر کار پردازی مجلس تسلیم ورسیددریافت خواهند نمود . ساعت ده صبح چهارشنبه ۳۰ خرداد پاکتها باز و قرائت خواهد شد ـ حضور شرکت کنندگان آزاد و کارپردازی مجلس در رد و قبول پیشنهاد ها مختار است .

به پیشنهاد های بدون سپرده و یا حاوی چك بانك ترتیب اثر داده نخواهد شد ـ هرگونه‌عوارض قانونی و هزینه مربوطه بعهده برنده مناقصه خواهد بود .

آـ٦۲٤٤ کار پردازی مجلس شورای ملی

آگهی راجع باراضی جلوی جنگل ساعی

شهرداری تهران بمنظور حفظ زیبائی شهر بدینوسیله بمالکین اراضی واقع در بر شرقی‌جاده پهلوی جلوی جنگل ساعی اخطار مینماید که درظرف سه ماه از تاریخ انتشار آگهی طبق اصول فنی وبا پروانه شهرداری نسبت بمحصور نمودن زمین خوداقدام نمایند والا شهرداری ناگزیر است طبق وظائف قانونی خود عمل و ضمنا طبق تبصره تصویب‌نامه شماره ۷۱۰٦۳ر۳ـ ۱۹ر۱۰ر٤۰ عوارض‌سطح شهر را باتوجه باینکه این اراضی در منطقه یك محدوده سطح شهر قرار دارد دو برابر مجموع عوارض مقرره را علاوه بر مجموع عوارض مقرره سطح شهر وصول نماید .

آـ٦۲۵٦ شهردار تهران

کارخانه‌های صنعتی آزمایش تقدیم میکنند

هم‌میهنان عزیز ... استقبال و تشویق‌روز افزون شما از محصولات آزمایش مورد تشکر وسپاس کارکنان کارخانه‌های صنعتی آزمایش است و افتخاردارند که در بهار امسال‌چهارمدل از بهترین آبگرمکنهای‌دنیارا تقدیم‌هم‌میهنان‌عزیز نمایند

برای برتری آبگرمکنهای آزمایش همین کافیست که

شرکت سهامی بیمه ایران برای مدت پنج سال آبگرمکنهای آزمایش رادرمقابل انفجاروآتش سوزی بیمه کرده است .

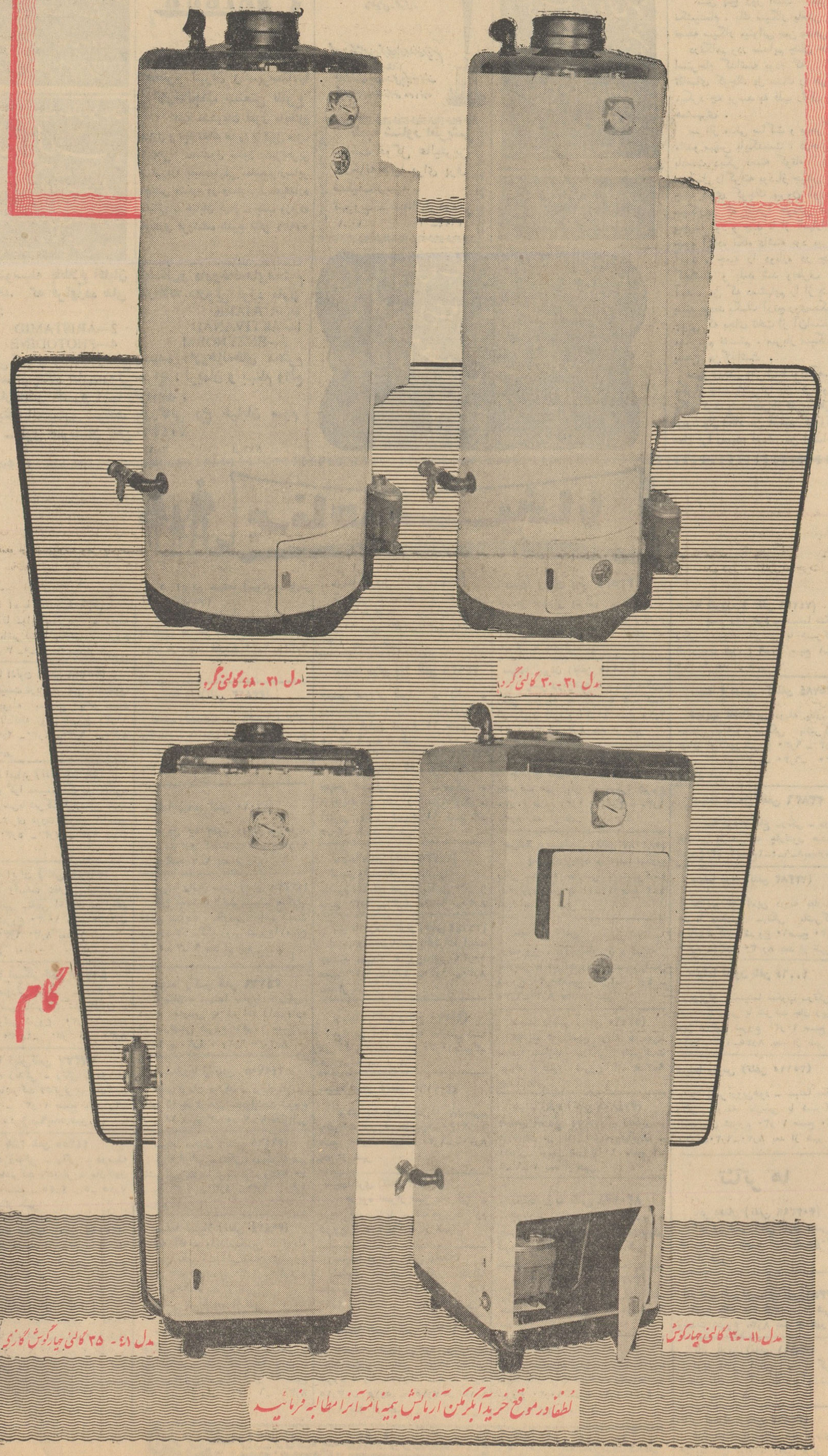

لطفا در موقع خرید آبگرمکن آزمایش بیمه‌نامه آنرا مطالبه فرمائید

استقبال مردم تهران و شهرستانها ازبانک بیمهٔ بازرگانان

***بانک بیمه‌بازرگانان‌امسال شعب زیادی در تهران و شهرستانها دائر کرده و یا دائر خواهد نمود .**

* شعب جدیدالتاسیس شاه و تهران‌نومورد توجه‌مردم واقع شد .

***روز شنبه ۱۲ خردادشعبه اهواز این بانک افتتاح میشود**

* شعبه‌کالج‌وگرگان بانک بیمه بازرگانان تا اواخرخرداد شروح بکار می کنند .

***شعبه یزد بانک مزبور بزودی افتتاح می شود .**

*آقای خدا دوست مدیر عامل جدید بانک تحولی در بانک بیمه بازرگانان بوجود آورده است .

***کلیه حسابهای بانک مورد توجه مردم قرار گرفته است**

*در تیر ماه امسال مراسم قرعه کشی حساب تامین آتیه این بانک انجام می شود .

***بر میزان حسابهای تامین آتیه هر روز افزوده می شود .**

*ممکن است شعبه جدید ـ التاسیس شاه این بانک شبانه روزی شود .

همانطوریکه خوانندگان عزیز اطلاع دارند در چند روز اخیر بانک بیمه بازرگانان دوشعبه جدید در تهران افتتاح نموده ومردم‌مانندسایر شعبه های این بانک در تهران و شهرستانها از آنها استفاده‌مینمایند این دوشعبه عبارتند از **شعبه خیابان شاه و شعبه تهران نو** .بانک بیمه بازرگانان غیر از ایجاد این دوشعبه جدید ،دارای شعبه‌و باجه های‌زیادی درتهران وشهرستانهامیباشداستقبال روز افزون مردم و مشتریان از بانک بیمه بازرگانان مسئولین آن بانک را بر آن داشت تا ایجاد شعب‌جدید در تهران وشهرستانها را سرلوحه برنامه خود قرار دهند تا کلیه‌افراد بتوانند از تسهیلات ومزایای‌حساب های مختلف این بانک استفاده کنند.

مردم نیز از هر فرصتی استفاده نموده اطمینان خود را به این بانک ابراز داشته‌اند و با سپردن‌وجوه و اسناد بهادار خود به بانک مزبور اعتماد کامل‌خود را نشان‌داده‌اند.

شعب جدید در تهران وشهرستانها

غیر از افتتاح این دو شعبه در تهران بانک بیمه بازرگانان برنامه مفصلی برای توسعه وایجاد شعب جدید در تهران وشهرستانها طرح ریزی نموده‌و بمورد اجرا گذاشته است .منجمله طبق برنامه‌ای که تنظیم شده قرار است **تا اواخر خرداد ماه شعبه کالج این بانک در تهران افتتاح شود .**

در آبادان علاوه برشعب موجود دو باجه پهلوی وکفیشه‌هم‌ازنیمه‌دوم اردیبهشت امسال شروع بکار کرده ومورد توجه اهالی قرار گرفته‌است. **شعبه اهواز این بانک در نیمه اول خرداد ماه افتتاح میشود . تااواخر خرداد نیز شعبه گرگان بانک‌مزبور پس‌از تکمیل ساختمان آن شروع‌به کار خواهد کرد . همچنین شعبه‌این بانک در یزد بزودی شروع بکارمی نماید .**

بانک بیمه بازرگانان سوای‌شعب جدید که نامبردیم برای سایر شهرستانها نیز مشغول مطالعه است تا چنانچه لازم باشد شعبه و یا نمایندگی و یا باجه‌های لازم را افتتاح نماید .وبدین طریق فعالیت خود را در کلیه نقاط کشور بسط و توسعه دهد تا مردم سراسر کشور بتوانند از تسهیلات بانک مذکور استفاده نمایند .

فعالیت های بانک بیمه بازرگانان

قبل از اینکه جریان مراسم دو شعبه شاه و تهران نو منعکس شود باختصار خوانندگان عزیز را بابانک بیمه بازرگانان آشنا میکنیم .

بانک بیمه‌بازرگانان درسال ۱۳۳۱ شمسی در تهران بهمت آقای احمد شرافت و چندتن از بازرگانان‌بصیر ومطلع بامور اقتصادی کشور برای کمک بمردم و مخصوصا بازرگانان وانجام امور بانکی آنها از هر قبیل که باشد ایجاد شده است .

در طی این ۱۰سال بانک بیمه بازرگانان توانست خدمات بانکی و اقتصادی زیادی بکسور و کسانیکه بابانک تماس داشته‌اند بنماید . این همکاریها باعث شد مردم اطمینان زیادی به این بانک پیدا کنند و در نتیجه روز بروز بر میزان مشتریان بانک درشعب تهران‌وسایرشهرستان ها افزوده میشود و بدین ترتیب‌بانک بیمه‌بازرگانان دین خود را که‌همان همکاری بامردم و تامین نیازمندی های بانکی آنان میباشد بنحواحسن انجام میدهد .

مدیر عامل جدید :

در کادر هیئات مدیره بانک نیز تحولاتی صورت گرفته است ازجمله شخصیتی مطلع در امور اقتصادی که سالیان متمادی در بانک ملی انجام وظیفه کرده واز هر حیث امتحان خود را از لحاظ بانکی و بانکداری داده است ،بجمع مسئولین بانک افزوده شده است .**آقای حسین‌خدا دوست مدیر عامل جدید بانک بیمه بازرگانان** تحولات وسیعی در این بانک صورت داده است و طبق‌برنامه جدیدی که تنظیم و بتدریج بمورد اجراء گذارده میشود فعالیت بانک‌از هر حیث توسعه میبابد .

معاملات بانک بیمه بازرگانان و حساب سپرده اختیاری .

بانک بیمه بازرگانان دارای‌اجازه نامه رسمی ازدولت برای انجام‌امور بانکی منجمله امور ارزی میباشد و نیز در کلیه قسمت های بانکی و اقتصادی همیشه راهنمای خوبی‌برای مردم بوده است .

کلیه معاملات بانکی اعم ازارزی وریالی در این بانک انجام میشود بانک بیمه بازرگانان دارای حساب **جاری ـحساب‌پس انداز ـحساب سپرده‌اختیاری‌ـهر نوع‌حساب‌سپرده ثابت وموقت ـمعاملات اسنادی ـ معاملات ریالی و بروات داخلی و خارجی** وسایر فعالیت های بانکی میباشد و بقرار اطلاع ازکلیه فعالیت هاو حساب های بانک استقبال‌زیادی شده است . **خصوصا حساب‌سپرده اختیاری (پس‌انداز)مورد توجه زیاد واقع شده است .**

بطوریکه میزان دارندگان حساب های سپرده اختیاری روز بروزرو به ازدیاد است .

مزایای حساب سپرده‌اختیاری

علت توجه مردم بحساب سپرده اختیاری این استکه دارندگان این حساب ازمزایاو تسهیلات‌مختلفی استفاده میکنند و منجمله اطمینان دارند که پولشان در محل مورد اطمینانی سپرده شده است . باین حساب ها علاوه بر بهره سالیانه جوائز نقدی متعدد و بزرگی تعلق میگیرد .**همچنین دارندگان حساب سپرده اختیاری میتوانند باشرایطی از بیمه مجانی استفاده کنند .**

اینها نمونه‌ای از مزایای حساب سپرده اختیاری است و بدین جهت از پیر مرد ۱۰۰ساله گرفته تانوزاد چند روزه همه دارندگان این‌حساب هستند .

بانک بیمه بازرگانان سالیانه مبالغ‌هنگفتی بابت جوائز و بهره بدارندگان این حساب می‌پردازد .

و همه ساله نیز بر میزان وتعداد جوائز آن افزوده میشود تا بیشتر رضایت دارندگان حساب سپرده مفخم وآقای احمد شرافت حضور داشتند و آقای **خدا دوست مدیر** عامل وسایر کارکنان بانک از مدعوین بگرمی پذیرائی کردند به قرار اطلاع‌این **دوشعبه جدید (شاه‌و تهران نواز بامداد تا ۸ شب حاضر به انجام امور بانکی مردم میباشد** و هر کار بانکی بازرگانان،اصناف وپیشه‌وران بدون اینکه احتیاج به تماس با ادارات مرکزی بانک‌داشته باشد در همین شعب انجام میشود .

شعبه شبانه روزی

همچنین مسئولین بانک مشغول مطالعه هستند تا چنانچه ضرورت ایجاب کند **شعبه جدیدالتاسیس خیابان شاه** شبانه روزی شود تا مشتریان **در هر موقع‌از ۲۴ساعت** بتوانند به این‌شعبه‌مراجعه وپرداخت ها ودریافتی‌ها وسایر امور بانکی خود را انجام دهند .

افتتاح شعبه اهواز

روز شنبه دوازدهم خرداد شعبه اهواز این بانک نیز باحضور شخصیت‌های‌مختلف اقتصادی‌وبانکی و مقامات دولتی افتتاح میشودو‌آماده انجام امور بانکی مشتریان میباشد.

بدین جهت‌امروز (۵شنبه)چندتن از اعضای هیئات مدیره بانک بیمه بازرگانان و آقای شرافت مؤسس بانک و نیز عده‌ای از صاحبمنصبان آن بانک با قطار عازم اهوازشدندتا در مراسم افتتاح شعبه بانک در این شهرستان شرکت نمایند .

مردم برای افتتاح حساب‌در شعب جدید بانک بیمه بازرگانان اجتماع عظیمی تشکیل داده بودند .

او.آ.س میخواهد

بقیه از صفحه ۵

فرانسویان است . او . آ. س‌معتقد است باید فرانسویان‌بعوض‌مهاجرت اسلحه بدست گرفته و در انظار بکشتن مسلمانان مشغول شوند . اما اسلحه .. میدانید او . آ. س چگونه اسلحه بدست می آورد ؟ اعضای لژیون خارجی که هنوز در الجزایر مانده‌اند و بعضی مامورین انتظامی فرانسه این سلاحها را به آنها میرسانند . طرفداران « مسالی حاج » همکاری نزدیک با او.آ.س دارند . بدین جهت فاشیستها به راحتی اسلحه بدست می‌آورند . و چون مطمئن هستند کسی آنها را بازداشت نخواهد کرد و یا بفرض بازداشت کیفر نخواهند دید با اطمینان کامل به کشتار خودادامه میدهند .

هدف او.آ.س

عباس بن طاهر بزحمت ۳۸سال داشت ، مو های مجعد و چهره‌باز او سرشار از امید بود ، او تا قبل از آتش بس در فرانسه‌تحصیل میکرد و اینک برای کمک به برادرانش بالجزایر آمده بود .

عباس که خیلی با حرارت وگرم سخن میگفت افزود : اینک هدف او . آ .س تنها کشتن انسانها نیست ، بلکه کشتن و نابود کردن تمدن نیز هست و فرماندهان‌ایشان دستور داده‌اند تا قبل از اعلام‌خود مختاری الجزایر هرچه دانشگاه در الجزایر است نابود کنید ، مدارس را خراب کنید ، کتابخانه ها را بسوزانید آزمایشگاهها را ازبین ببرید و خلاصه هرچه مراکز فرهنگی است متلاشی سازید تا آینده فرهنگی الجزایر تیره‌شود. عباس افزود : از ۲۵ هزار معلم و دبیر واستاد که در الجزایرتدریس میکنند تنها ده در صد مسلمان هستند و بقیه فرانسوی ، بدینجهت حکومت موقت الجزایر برای‌آنکه پس از استقلال با کمبود کادر فرهنگی روبرو نشود از هم اکنون اقدامات لازم را بعمل آورده .

هم اکنون او . آ. س بسیاری‌از ساختمانهای عمومی و ادارات را نابود کرده و مراکز فرهنگی را متلاشی نموده‌است .

مهاجرین درخانه سفید

عباس بن طاهر در حالیکه‌دستی بسرش کشید گفت : بانزدیک شدن روز استقلال‌مهاجرت‌اروپائیان به فرانسه افزایش یافته است . در ظرف دو ماه اخیر بیش از ۱۵ هزار تن اروپائی خاك الجزایر را ترك کردند و بنظر میرسد مجموعا ۲۵۰ هزار تن اروپائی خاك الجزایر را ترك کنند . اگر کسی بخواهد باهواپیما از الجزایر خارج شودیك هفته باید در مزون بلانش (کاخ سفید که بفرودگاه الجزایر گفته میشود) نوبت بگیرد و شب و روز با کودکانش در آنجا بیتوته کند، روزانه ۲۰ هواپیما اروپائیان رابه فرانسه باز میگرداند و علاوه بر آن عده زیادی با کشتی به بندر مارسی میروند .

عباس درحالیکه سعی میکرد وضع کنونی الجزایر را برای من مجسم سازد افزود :

ـ می بینید برادران‌شما با چه وضعی‌روبرو هستند و در چه‌شرایط سنگینی باید الجزایر فردا را بنا کنند . اینك روز بروز تعداد اروپائیانی که روش او . آ . س‌را محکوم میکنند زیاد میشود . آنها در می‌یابند بدست کسانی کشته میشوند که تا دیروز در کنارآنها فریاد میزدند . الجزایر متعلق به فرانسه است .

او . آ. س هر روز ازاروپائیان تقاضای کمك مالی میکند و اگر کسی به تهدیداتشان توجهی نکند روز بعد ، مامورین انتظامی جسد زن و فرزند و خودش را می‌یابند.

در برابر وحشتی که او . آ.س ایجاد کرده عده‌ای از اروپائیان از ترس با آنها همکاری میکنند .

مثلا چند روز قبل گروهی از فاشیستها لباس متحدالشکل‌پلیسی پوشیده و وارد دانشکده پلیسی محله حسین دی شدند ، آنها پس از قرار دادن سه بمب پلاستیکی خارج شدند و لحظه ای بعدعلاوه بر دانشکده پلیس سه ساختمان مجاور نیز متلاشی شد .

عباس افزود : فاشیستها اکثر مدارس را با بمب پلاستیکی نابود میکنند و حتی به کودکان رحم نمیکنند تاکنون عده زیادی ازدانش آموزان در سر کلاس حین درس خواندن براثر انفجار نابودشده‌اند.

اینست وضع امروز الجزایر و شرایط سختی که ما باید تحت‌آن الجزایر فردا را بنا کنیم .

بریجستون

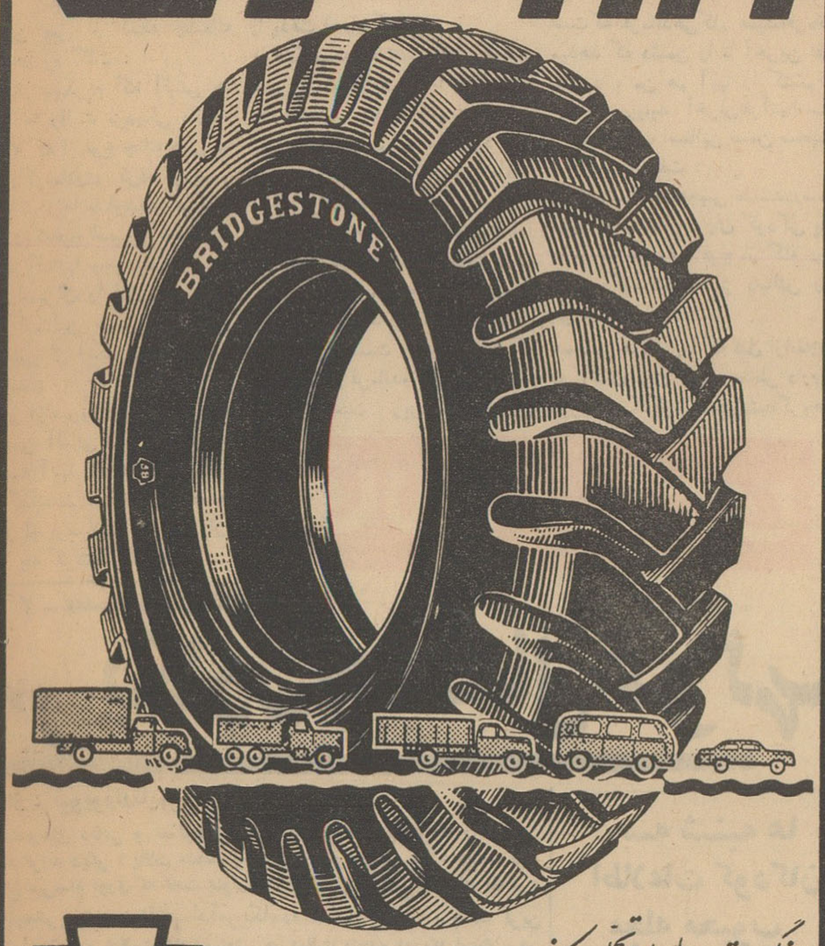

سنگین ترین بارها را تحمل میکند

و در جاده های ناهموار پیروزمندانه پیش میرود

BS

آگهی شهرداری درباره بارفروشان

شهرداری تهران بدینوسیله باطلاع کلیه بارفروشان ـ تره‌بار ـ سبزیجات ـ میوه جات میرساند که طبق معمول موظف میباشند بهریك ازخریداران بار درمیادین صورتحسابی که بامضاء و مهر مامور شهرداری رسیده باشد تسلیم دارند .

میوه فروشان ـ دکانداران ـ طوافان نیزملزم میباشند با احتساب سودو حق‌الزحمه بشرح زیر قیمت کالای خود را بطور وضوح روی برچسب‌تعیین وجهت تسهیل در امر بازرسی تاریخ روز را درظهر برچسب قید نمایند .

۱ـ دکانداران برای اجناسی که عددی یاآنچه برحسب کیلو گرم بفروش میرسد و قیمت آن از یك تاده ریال تجاوز نکنند حداکثر با ملحوظ‌داشتن ۳۰ درصدو طوافان ۲۰ درصد از قیمت خریدمتاع خود را عرضه نمایند .

۲ـ دکاندارانیکه بهای اجناس آنهابشرح‌فوق از ۱۱ تا ۲۰ ریال تجاوز نکند حداکثر ۳۰درصد وطوافان ۲۰در صد قیمت خرید .

۳ـ دکاندارانیکه بهای اجناس آنها بشرح‌فوق از ۲۱ تا ۳۰ ریال تجاوز نکند حداکثر ۲۰ درصد و طوافان ۱۵ درصد قیمت خرید .

۴ـ دکاندارانیکه بهای اجناس آنها بشرح‌فوق از ۳۰ ریال ببالا باشد حداکثر ۱۵ درصد و طوافان ۱۰ درصد قیمت خرید .

ضمنا آقایان بارفروشان بایستی توجه داشته باشند که بهریك ازخریداران بار صورت حساب براساس قیمت واقعی باذکر هویت و مشخصات خریدار تسلیم نمایند و نسبت باجناسی که بوزن خالص فروخته میشود وزن ظرف را از وزن غیرخالص کسر نمایند و همچنین صندوقهائیکه اجناس محتوی آنهایکنواخت نبوده و زیر و روی آن ازنظر مرغوبیت متفاوت است باقیمت درجه نازلتر بفروش برسد .

از عموم خریداران و قاطبه مردم پایتخت انتظار دارد بمحض مشاهده تخلف از طرف‌فروشندگان مخصوصا درمورد عدم نصب بر چسب قیمتها مراتب رابماموربن شهرداری که جهت حسن اجرای مراتب فوق همواره درمیادین و بازارهای روزوکلیه نقاط شهر آماده میباشندو یا اداره‌کل خواربار واصناف اعلام دارند تا متخلف از طریق دادگاههای مربوطه مورد تعقیب و تنبیه قرار گیرد .

آ ـ ۶۲۵۴ کفیل شهرداری تهران

دستگاه های یخسازی

بظرفیت ۳ تن و ده تن در روز

ساخت کارخانه راین کلکته ـ ایدال استاندارد آلمان غربی

ازهرظرفیت فقط یکدستگاه دیگرموجوداست‌وباشرایط بسیارمناسب بفروش‌میرسد.

طالبین به شرکت سهامی رادکو

RADCO رادکو

خیابان شمیران شماره ۵۹۳

تلفن‌های ۷۲۱۴۱ـ۷۲۱۴۲ مراجعه نمایند

آ ـ ۵۵۷۰ (گردونه)

آگهی شرکت سهامی فرش ایران

قابل توجه‌خریدان اقساطی . نقدی و عمده

بنابه تصمیم متخذه ازنظر ارفاق بیشتر به خریداران‌ورعایت تسهیلات زیادتری شرکت سهامی فرش ایران در چگونگی انواع معاملات تجدیدنظر کرده و حتی‌المقدور قیمتها را تعدیل نموده .

در مورد معاملات قسطی بخصوص برای کارمندان دولت‌از نظر مدت و پیش قسط تسهیلات زیادی درنظر گرفته شده.

د رمورد معاملات نقدی عمده تخفیفات قابل ملاحظهٔ درنظر گرفته . بمنظور سهولت مراجعه خریداران ساعت کار فروشگاه زیاد شده و روزهای تعطیل نیز فروشگاه دایر خواهد بود .

از این پس ساعت کار صبحها از ۸ تا ۱۲ و عصر ها از ۴ تا ۸ و روزهای تعطیل از ۹ تا ۱۲ میباشد .

شرکت سهامی فرش ایران

۱ـ۳ آ ـ ۳۸۸۰

خودکار پارکر

هنوز هم مینویسید

درحالی که خودکارهای معمولی

ازنوشتن بازایستاده اند

این امتیاز بعلت مرغوبیت جنس پارکر است

خودکارهای دیگر ممکن‌است ارزانتر باشند . ولی‌کدامیك تا این اندازه مرکب دارند ! خودکار تی‌بال پارکر دارای مخزن بزرگی است‌که با مرکب آن ۵ برابر خودکارهای معمولی‌میتوان نوشت. لوله‌های‌مرکب یدکی برای‌نوشتن ۷۵۰۰۰ کلمه دیگر درچهاراندازه وچهار رنگ مختلف دردسترس شماقرار دارد مزیت دیگر آن‌اینکه از محصولات پارکر است

یکی‌از محصولات شرکت‌قلم پارکر

THE PARKER PEN COMPANY

سازندهٔ مطلوب ترین قلمهای جهان

۶ ـ گفتگو با استالین
نوشته : میلوان جیلاس

استالین گفت در آلمان نمیشود انقلاب کرد

استالین پس از آنکه چشمك موذیانه ای زد گفت :

ـ خیال میکردم که آلبانی ها با اسلاو ها رقابت نزدیکی دارند، هنگامیکه که از نوع جنك هائی که ما در یوگوسلاوی کرده بودیم و از شدت نبرد ها با اوسخن میگفتم توضیح دادم که هیچ اسیر یوگوسلاوی در دست آلمانها وجود ندارد زیرا آلمانیها اسیران را قتل عام میکنند ناگهان استالین سخن مرا قطع کرد و پس از آنکه خنده مفصلی کرد گفت :

ـ یکی از سربازان ما روزی یك دسته اسیر آلمانی را با خودمیبرد در راه همه آنها را کشت فقط یکی رازنده گذاشت. هنگامیکه بمقصد رسید از او پرسیدند پس اسیران دیگر را چه کردی گفت همه آنها را بدقت اعدام کردم .

هنگامیکه باستالین گفتم که هیچ اسیر یوگوسلاوی در آلمان وجود ندارد مدتی خندید و پس از آن این حکایت را برایم نقل کرد :

« روزی یك سرباز روسی مامور میشود که عده زیادی از اسیران آلمانی را با خود باردوگاه ببرد اما درراه همه آنهارا باستثنای یکنفرشان میکشد هنگامیکه به مقصد میرسد و از او میپرسند که اسیران دیگر را چه کرده است جواب میدهد که طبق دستور فرمانده عالی همه آنها را کشته است . زیرا مگر نه این است که فرماندهی کل همیشه فرمان میدهد که دشمن را تا آخرین نفر بکشید ، من هم آنها را کشتم و اینکه می‌بینید آخرین نفر آنها است»

همان شب استالین ضمن صحبت از آلمانیها گفت :

آلمانیها ملت عجیبی هستند درست مثل گوسفند از دوران کودکی یاد دارم که هر وقت قوچ از گله دور میشد گوسفندان نیز دنبالش راه می‌افتادند .

همچنین هنگامی را که قبل ازانقلاب در آلمان بودم خوب بخاطر دارم . روزی که کنگره تشکیل شد گروهی از اعضاء حزب سوسیال دموکرات آلمان دیر تر از ساعت مقرر در جلسه حاضر شدند بعدا معلوم شد که این عده مدتی برای انجام تشریفات جزئی مثلا رسیدگی به کارت‌های ورودی منتظر شده بودند.

فکرش را بکنید هرگز روسها چنین کاری میکردند، خوب گفته‌اند که:« در آلمان نمیتوان دست بانقلاب زد زیرا برای این کار باید روی چمن زار راه رفت .»

وجه تشابه

آنگاه استالین از من درخواست کرد که واژه «صربی» چند کلمه را برای او بگویم : وجه تشابهی که میان واژه های صربی و روسی وجود داشت او را سخت دوچار شگفتی کرد و گفت :

ـ عجب ! باین ترتیب شك نیست که ریشه هر دو زبان یکی است ، روسها و صربها یك ملت راتشکیل میدهند .

پس از آن هر یك از حاضرین حکایتی نقل کردند .

حکایتی که من گفتم خیلی مورد توجه استالین قرار گرفت و آن از این قرار بود :

«یکنفر ترك و یکنفر (مونتنگروئی) در زمان متارکه جنك با هم صحبت میکردند. ترك از اینکه (مونتنگروئی) هاپیوسته جنك میکنند تعجب میکرد و علت این کار را از او پرسید :

مونتنگروئی جوابداد :

بقیه درصفحه ۱۷

مقالات سیاسی

سه شنبه ها اطلاعات کودکان مجله محبوب دختران و پسران

۲ ـ عقده قدرت در کاخ سفید

امریکا در چنگال غولها

از : نیویورك تایمز

نیازمندی‌های دفاعی و تسلیحاتی منظره بغرنج صنایع امریکا را از این گرانه تا گرانه دیگر ا یالات متحده به تدریج دگوگون می سازد عظمت رقم های مبالغ سرسام آوری که تحت عنوان «هزینه‌های دفاعی» در امریکا خرج میشود «مهمترین عنصر اقتصاد آمریکا» را تشکیل میدهد، برجسته ترین جنبه کنونی توزیع فعالیت های صنعتی در ایالت متحده امریکا است . در قاعده جدید توزیع صنعت . تولید اسلحه بسرعت جای تولید کالا های زمان صلح را می گیرد . سنگینی سایه جنك سرد در هیچکدام از صنایع امریکا به اندازه صنایع هواپیمائی که تولید هواپیما های با خلبان جای خود را به موشك های هدایت شونده میدهند . محسوس نیست . در عین حال خط مشی تازه ای که تحت تاثیر جنك سرد و تدارك جنك گرم در صنایع امریکا پیدا شده ، اتکاء تولید را به تجسسات جدید ترو دامنه دارتر افزایش داده است،

***

وابستگی های ارتش

طبق تحقیقات رسمی که د رسال ۱۹۵۹ از طرف کنگره امریکا بعمل آمده بیش از هزار و چهار صد نفر از افسران باز نشسته نیرو های سه‌گانه ایالات متحده که درجه های بالاتر از سرگردی داشته‌اند در استخدام ۱۰۰ موسسه از بزرگترین کنتراتچی های وزارت دفاع ـ یعنی صاحبان صنایعی که سفارش ساختن اسلحه به آنها داده میشود کار می کرده‌اند . علاوه براین مقامات وزارت دفاع امریکا ـ همین حالا هم اذعان دارند که بین سیصد تا چهار صدنفر از افسرانی که در این وزارتخانه کار میکنند در حقیقت غیر ازواسطگی کردن بین پنتاگون وکنگره ـ وظیفه رسمی دیگری ندارند. معذلك یادآوری این نکته جالب توجه است که درعمل تعداد این قبیل افسران واسطه بین وزارت دفاع و کنگره حداقل دوبرابر رقمی است که مورد اعتراف مقامات رسمی وزارتخانه مذکور میباشد .

درعوض اعضای کنگره ونمایندگان ایالات مختلفو مخصوصا آنهائیکه ایالاتشان را بیکاری توده های کارگران ازپای درآورده دائما موی دماغ وزارت دفاع وکاخ سفید میشوند وازآنها می‌خواهند که انجام سفارش های اسلحه سازی به کارخانه های این ایالات داده شود . در همان حال صاحبان صنایع با نقشه های تازه ای برای تولید اسلحه جدیدتر با وزارت دفاع وارد مذاکره و تماس میشوند و در این تماس ها به پشت گرمی افسران وزارت دفاع و نیرو های سه‌گانه استظهار دارند و بخوبی میدانند که این افسران نیز بنوبه خویش مافوق های غیر نظامی خویش و آنها هم سرانجام کنگره را تحت فشار خواهند گذاشت تا سفارشهای تازه راتصویب کند .

ظاهرا بعلت مزاحمت های پی در پی همین دلالان یراق پوش است که اخیرا عده‌ای غیر نظامی را بعنوان کارشناسان احتیاجات دفاعی امریکا استخدام کرده و این عده که به لقب «تکنوپول» ها معروف هستند بیشتر از واسطه های افسرنما مورد اعتماد وزیر دفاع کنونی امریکا می باشند .

پرزیدنت کندی ومك نامارا برای آنکه وسایل بهتری برای مقاومت در برابر تبانی و اتحاد شکست ناپذیر صاحبان صنایع وژنرالها و کنگره داشته باشند ، اصل قدیمی مربوط به وجود بودجه های جدا گانه برای نیرو های هوایی و دریائی وزمینی را از بین برده‌اند .

چندی پیش مك نامارا به میزان قابل ملاحظه ای از بودجه تولید اسلحه تاکتیکی اتمی که سود های سرشاری برای چند کمپانی امریکایی داشت کم نمود . وی یاد آوری میکرد که بین مجموع احتیاجات نیرو های سه گانه امریکا به این قماش اسلحه و آنچه که هرکدام از ستاد های سه‌گانه جداجدا درخواست کرده‌اند چنان عدم تناسبی وجود دارد که دولت و ملت امریکا ـ هردورا ـ به شك خواهد انداخت .

لس‌انجلس ـ اصطلاح «صنایع دفاعی» هنوز هم در ذهن بسیاری از مردم تصویر بیرون آمدن تفنگ هاو مسلسل هاویا حد اکثر هواپیماهایی را مجسم میکند که چرخ کارخانه های مولدشان بلاانقطاع در گردش است و همواره همین سلاحهارا بدون آنکه تغییری در هیبت و قیافه آنها ظهور کند تولید مینماید ، اما یك نگاه به منظره کنونی گسترش صنایع امریکا در ساحل اقیانوس آرام ، ومخصوصا ایالت کالیفرنیا ثابت خواهد کرد که این منظره خیالی هزاران فرسنگ با واقعیت تفاوت دارد .

در این ایالت آفتاب تجارت زمان صلح باسرعت فراوان در حال غروب کردن است . در عوض ۲۵ در صد از کنتراتهای پرنان و آب مربوط به سفارش های تسلیحاتی وزارت دفاع امریکا ، کمپانیهای بزرگ صنعتی کالیفرنیا را بشدت مشغول کرده است .

تنها در سال گذشته بیش از شش میلیارد دلار بودجه تصویب شده دولت امریکا صرف هزینه های تسلیحاتی وتوسعه کارهای مربوط به هواپیما و موشك سازی و پروژه های مربوط به تسخیر فضا شده است . شاید تعجب آور باشد که رقم مذکور دوبرابر تمام بودجه دولت امریکا در قسمت های متعدد دیگر است .

روزنامه «لس انجلس تایمز» در شماره مورخ ۲۲ آوریل گذشته خود بیست صفحه کامل را به درج آگهی های استخدام از طرف شرکت های بزرگ صنایع اسلحه سازی اختصاص داده بود . جالب توجه این است که صاحبان صنایع باصطلاح دفاعی بهیچوجه در این آگهی ها بسراغ فارغ التحصیلان رشته های عادی و حائزین تخصص در حرفه های صنایع زمان صلح نرفته بودند ـ بلکه بطور عمده از مهندسین ترمودینامیك واتمی وغیره برای همکاری دعوت نموده بودند .

صنایع دفاعی با یك ویراژ ۱۸۰ درجه از تخصص یدی به کار آمدی «مغزی» قیافه کاملا دگرگون شده‌ای درلس آنجلس پیدا کرده است. سرعت پیشرفت در تکامل صنایع دفاعی طی چند ساله اخیر به اندازه ای بوده که حتی موشك و هواپیمای جت در شمار محصولات صنعتی عادی درآمده از وخداوندان دوایر تحقیقات علمی کالیفرنیا این مقوله از تولیدات را اکنون با لقب تحقیر آمیز تولیدات زیر سقف اسم برد میکنند .آنچه که اکنون اساس صنایع پرتوان تسلیحاتی امریکا را تشکیل میدهد دیگر کارخانه و ماشین و امثال اینها نیست ، بلکه عبارت از سلول های جمع و جور و متشکل و ازلحاظ سازمان و تشکیلات عبارت از سیستم بسیار پیچیده و مجهزی است که پر استعداد ترین ارباب فکر و نبوغ رادر دو میدان تو در توی «تحقیق» و«مدیریت» جمع کرده است .

«ناتمام»

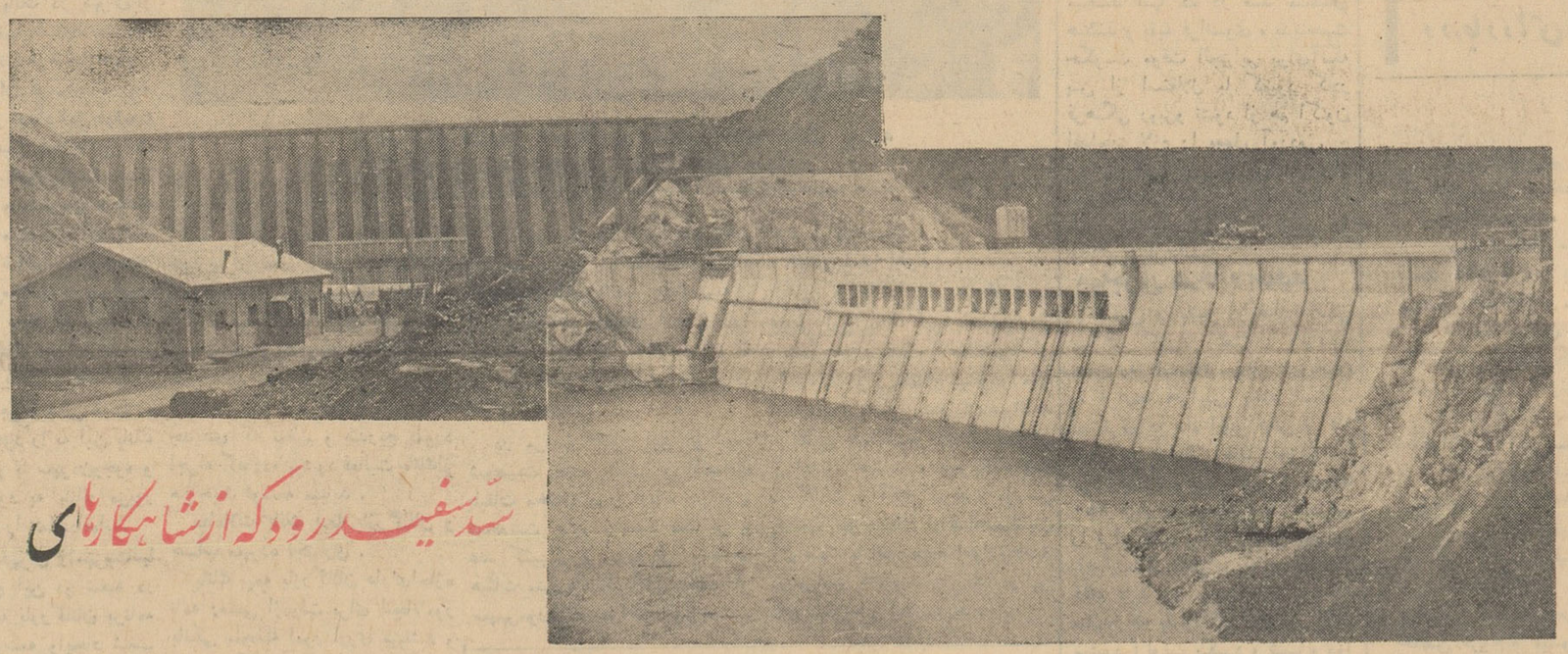

سد سازی بشمار میرود و با سیمان لوشان ساخته شده و با موفقیت بپایان رسیده است

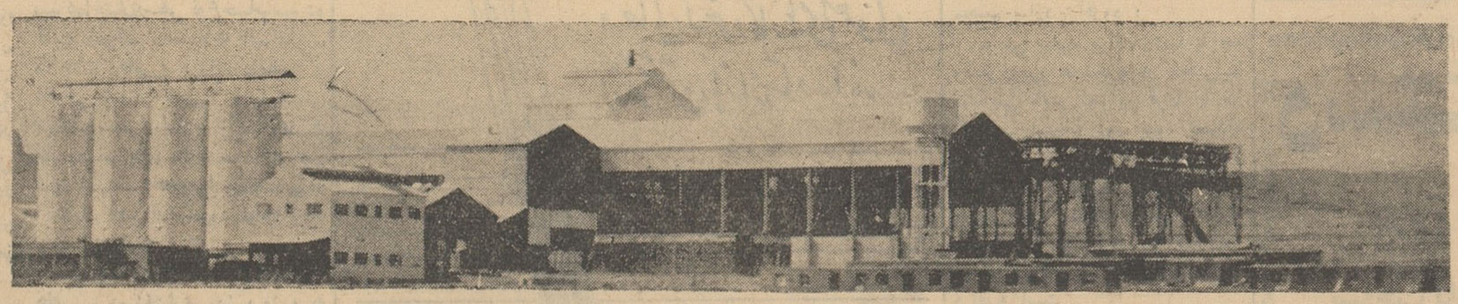

و سد لتیان که آب تهران بزرگ را تامین خواهد کرد نیز با سیمان لوشان ساخته میشود

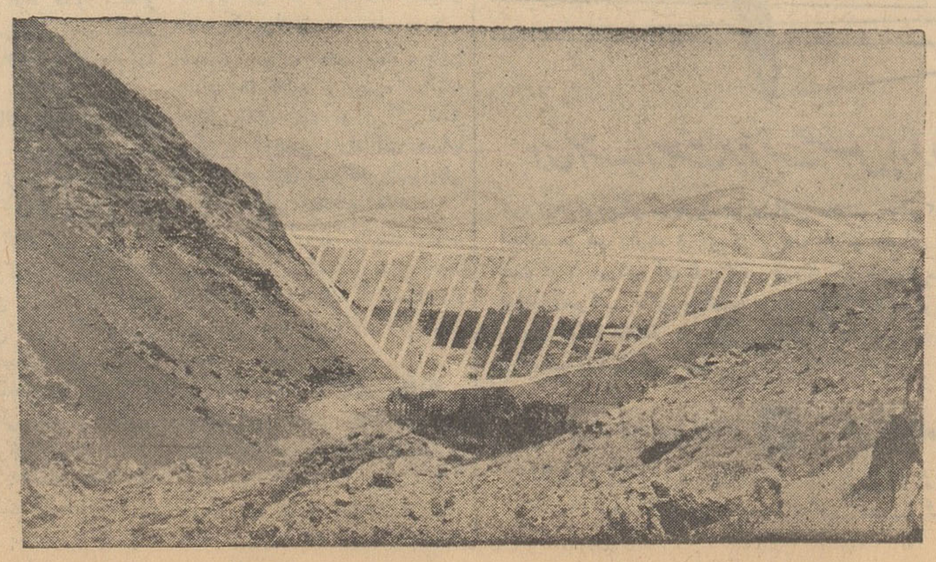

سیمان لوشان مرغوبترین سیمان و برای نواحی گیلان ـ مازندران آذربایجان از همه باصرفه تر است

اجتماعی

گفتگوی تلفنی مردم

به شماره ۳۰۰۱۰

همه روزه غیراز روزهای تعطیل بین ساعت۶ تا ۱۰نیم بعدازظهر تلفن کنید وباماشکلات ودرددلهای خودرا درمیان بگذارید مادر همین ستون حرفهای‌شما را بگوش مسئولین امور میرسانیم.

کمیسیون رفع خطر اقدام میکند

جریده شریفه اطلاعات عطف بشرح مندرجه در شماره ۱۰۷۹۷ـ ۲۰ر۲ر۴۱آن جریده شریفه راجع به دیوار مخروبه واقع در اول خیابان صفی علیشاه برابر گزارش برزن دو اشعار میدارد :

برزن مربوطه قبلا با اعزام مامور فنی به محل و تشکیل پرونده بوظیفه خود عمل نموده و کمیسیون رفع خطربرای اقدام قانونی روز ۳۰ر۲ر۴۱ بمحل مراجعه نموده اند .

پاسخ وزارت فرهنك

اداره محترم روزنامه اطلاعات پاسخ شرح مندرج در ستون‌گفتگوی تلفنی مردم شماره ۱۰۷۹۹ آن روزنامه مورخ ۱۳ر۲ر۴۱ تحت عنوان «این کلاس معلم ندارد»برابر گزارش اداره فرهنك ناحیه هفت تهران سه نفر از معلمین دبستان بهروز بعلت تاخیر در وصول و ایصال حق‌الزحمه ایا م‌کار کرد از ادامه تدریس در آن دبستان منصرف‌شدند که بلافاصله طبق دستور بخش مذکور کلاسهای آنها وسیله دونفر ناظم و یکنفر دفتردار همان دبستان اداره می شود و حالیه در دبستان مذکور کلاس‌بدون معلم وجود ندارد .

خواهشمند دستور فرمایند مراتب‌را جهت اطلاع در اولین شماره آن روزنامه درج نمایند . وزارت فرهنك

در قلهك هم خاکروبه‌دانی هست

*در قلهك اول کوچه حسینی (خیابان سرابی) شهرداری یك خاکروبه دانی درست کرده ، امان و آسایش مردم از دست پشه ها و مگس ها سلب شده اطراف قلهك اینهمه بیابان وسیع هست‌شهرداری انها را گذاشته و درست خاکروبه دانی خودرا وسط خانه و زندگی مردم دایر کرده‌است .

اشتری

وزارت بهداری توجه کند

خانه شاگرد بایك روپوش دکتر شد!

پریشب دندان مادرم دردگرفت ، بطوریکه طاقتش از دست‌رفت بدنبال درد دندان خونریزی شروع شد ، معطل نکردم فورا اورا به نزدیك ترین پزشك کشیك‌دکتر شفایی درسیدنا‌صرالدین (از روی روزنامه پیدا کردم) رساندم . مادرم فریاد میزدو درد میکشید منهم باتمام قوا زنك مطب دکتر را فشار میدادم ، اول فکر کردم دکتر کشیك خوا باست بعد از یکربع کلنجار ، زنك زدن و درزدن بالاخره صدائی از زیر زمین درآمد و گفت ، صبر کنید آمدم ، ۵دقیقه دیگر باآن حال و وضع منتظر ماندیم تادر باز شد ، میان لنگه در یك پسر بچه ۱۵ یا ۱۶ ساله باموهای ژولیده ظاهر شد خواب چشمهایش را خورده بود ! مارا بداخل دعوت کرد باتعجب پرسیدم دکتر کجاست ؟ گفت فرمایشی دارید ! بفرمائید ، گفتم آخه دکتر ... گفت دکتر نیست الان پیدایش میشود. رفت بعد از لحظه‌ای باروپوش سفید برگشت (نمیدانم از کدام صندوقخانه ای دکترا گرفت) و بدون اینکه اجازه بخواهد مشغول مداوای مریض شد دوای مسکن روی دندان گذاشت و ده تومان هم گرفت و ما را روانه کرد.ازاینجا بعد روی‌سخنم با وزارت بهداری است ، میخواهم ببینم معنی دکتر کشیك یعنی این‌که آقای دکتر بروند بی گرفتاری خودشان و مطب را به نوکرشان بسپارند و توصیه کنند که اگر مریضی آمد معالجه کن تامن سربرسم جان مردم را بی‌ارزش فرض کردن شایسته یك دکتر نیست ، وزارت‌بهداری در اینمورد چه اقدامی میکند چرا وزارت بهداری میگذارد یك‌دکتر با۱ین قبیل کارها آبروی یکعده پزشك زحمت‌کش دیگر را ببرد . من منتظر جواب و اقدام وزارت بهداری هستم .

خ ـ ج

جوانان مزاحم راگوشمالی دهید

* در انتهای بی سیم نجف آباد خیابان نوروزی زاده قهوه خانه ایست که اغلب یکعده جوان دم در قهوه خانه می‌نشینند و مزاحم زن و بچه مردم میشوند به کلانتری محل توصیه کنید این مزاحمین را گوش مالی دهد .

اهل محل

۵ـ یادداشتهائی دربارهٔ اصلاحات ارضی در مراغه

داریوش همایون

بسوی تعاونی کردن کشاورزی

چگونه است که این جوانان ، که همانند هایشان حاضر نیستند حاشیهٔ خیابانهای تهران و میز های ادارات دولتی را رها کنند ، با چنین‌اشتیاق و شور آشکاری در دور افتاده ترین دهکده ها بازندگی سخت و بسیار محقر دهقانی می سازند ؟ از همان آبها و غذا های آلوده می‌خورند ، در همان خانه های دود زدهٔ گلی می ـ خوابند . همواره یا در کوره راههای دهکده ها روانند یا در مزرعه عملا به کشاورز کمك می‌کنند ، از شخم‌زنی و تلقیح و سمپاشی رویگردان‌نیستند؟ میل خدمت به مردم و روابطدوستانهٔ نزدیکی که‌مامورین‌ترویج بادوسایشان دارند عوامل مهمی برای تشویق آنها به کار است . ولی از این مهمترحس ماموریت و مسئولیتی است که فرد فرد آنها با شروع برنامه اصلاحات ارضی در خود می‌کند . آنها می‌بینند که کارشان مستقیماوضع گروههای بزرگی را بهبود می‌بخشد و عدالت را در جامعه بیشتر می‌سازد . زندگی برای آنها مفهومی یافته است که ما در زندگی های آسوده مان از آن بیخبریم .

***

قسمت بسیار مهمی از وظیفهٔ رشد کشاورزی در نقاط مشمول‌قانون اصلاح ارضی بر عهدهٔ شرکت های تعاونی روستائی است که «چند جنبه» هستند . بر خلاف شرکت های‌تعاونی کـه در گذشته تشکیل می شدند تنها کار موسسات تازه اعتبار دادن به اعضای خود نیست . بانك‌کشاورزی که چند سالی است در امر شرکت های‌تعاونی روستائی می کوشد به تاثیرمحدود عمل اعتبار دادن آگاه‌بوده است . ولی مقامات بانك عقیده‌داشتند کادر و وسائل لازم برای انجام‌خدمات بیشتری‌را به اعضای شرکت های تعاونی ندارند .

بکار انداختن تمام دستگاه وزارت کشاورزی در این زمینه موجب حرکت پر دامنه ای شده است . اما مهمتراز آن‌فلسفه‌ای‌بودکه در آغاز پـذیرفتـه شد . مامورین وزارت‌کشاورزی با این فرض اساسی شروع کردند که اگر زارع شخصا سرمایه گذاری نکند ، شرکت های تعاونی دوام نخواهندآورد وتشکیل آنها نیز در مقیاس پر دامنه عملی نخواهد بود . این بارسرمایه شرکت های تعاونی بالتمام از طرف زارعین تعهد شد . دستگاه دولتی پول کافی برای این منظور نداشت وتجربه نشان داده بود که اگرسرمایه متعلق به خود کشاورزان نباشد در نگهداری آن اهتمام نخواهند کرد . ممکن بود در مناطقی پول و ماشین های کشاورزی به عنوان‌سرمایه‌شرکت های تعاونی در اختیارآنها بگذارند . ولی اعتمادی به محفوظ ماندن این سرمایه نبود .

۴۵ شرکت تعاونی

عکس‌العمل کشاورزان مراغه در برابر پیشنهاد تشکیل شرکتهائی‌با سرمایهٔ خودشان ، اگر چه در آغاز آمیخته با تردید بود ، بزودی به موافقت پرشوری تبدیل گردید .در فصل نامناسب زمستان دهکده ها پیابی شرکت های خود راتشکیل دادند یا به شرکت های دهکده های مجاور پیوستند . تا آغاز اردیبهشت ماه در حوزهٔمراغه ۴۵ شرکت با ۱۲۶۰۱ عضو و ۸ر۵۱۸ر۵۵۰ ریال سرمایه پرداخت شده تاسیس کرده بودند و ۱۰ شرکت با ۱۴۰۵ عضو و ۶۶۸ر۱۰۰ ریال سرمایه در شرف تاسیس بودند و سرمایهٔ این شرکت ها و تعداد اعضایشان در حال افزایش سریع است . بانك کشاورزی به هر شرکت ۴ برابر سرمایهٔ آن اعتبار می دهد و میزان این‌اعتبارات تا اول اردیبهشت‌ماه به۲۲ر۸۹۰ر۰۰۰ ریال رسیده بود که البته شامل همه شرکت ها نمی شد .

در شرکت های تعاونی بعضی کالاهای مصرفی مانند قند و چای و قماش و ملزومات کشاورزی و بذرو کود شیمیائی و سموم به بهای‌ارزانتر از بازار (معمولا با تخفیف یك‌چهارم) به کشاورزان فروخته می شود .بعضی از شرکت های تعاونی حوزهٔ مراغه تا ۲۰قلم جنس دارند .

طرز معامله شرکت ها متفاوت‌است معمولا در پی محدود کردن میزان خرید کشاورزان هستند . گاه ، در شرکت های کم سرمایه تر ،اجناس را نقد می فروشند و درمعاملات‌اعتباری هم بیش از ۰۰۰ر۵ ریال که تقریبا معادل درآمد خالص سالانهٔ یك زارع معمولی است ، به او نمی دهند که باید به تدریج از آن استفاده کند . هیئت های مدیرهٔ شرکت های تعاونی به راهنمائی ماموران ترویج در دادن اعتبار سختگیری می کنند . در ده «روشت بزرك» صورت جلسات هیئت مدیرهٔ شرکت تعاونی پر ازدرخواست های متعدد کشاورزان برای تحویل گندم برای مصرف خوراکی‌یاکشاورزی بود . زارعین عموما ۹۰ کیلو خواسته بودند و هیئت مدیره آن را یك‌سوم یا یك چهارم کاهش داده بود .

برای پی بردن به اهمیت اقتصادی شرکت های تعاونی ذکر ارقامی از فعالیت های آنان بیهوده نخواهد بود. تا تاریخ ۲۷ر۲ر۱۳۴۱ در حوزه مراغه از طرف بانك کشاورزی و سازمان عمران مراغه ۰۹۲ر۲۰۹ کیلو بذر و ۵۰۰ر۱۱۱ کیلو کود شیمیائی و۱۰۱۸ کیلو سموم و ۴۴راس گاو کار و ۲۶۰۰ اصله نهال و ۴۹۰ر۱۳۷ر ۱ ریال پارچه و ۳۵۰ ر۱۰ ریال قندو شکر به شرکت های تعاونی تحویل شده است‌و آنها نیز به نوبهٔ خودبه اعضایشان فروخته اند ، همه باتخفیف در بهاو با بهرهٔ ناچیز .

فروش این اجناس و دادن اعتبارات از طرف شرکت های تعاونی زندگی‌در ده را از بن تغییر خواهد داد.مصیبت همیشگی زارع ایرانی وام است .وام به ارباب ،به تاجر شهری ، به کاسب وپیله ور ده و به سلف خر ، نرخ کمر شکن این وامها (تومانی‌دهشاهی وحداقل هفت‌شاهی) کشاورزان این کشوررا به تمام معنی از هستی‌ساقط کرده است .

بهرهٔ اندك وامهای شرکت های تعاونی خود بخود در آمد زارع را بالاخواهد برد .

اما تدبیری‌مهمتراز‌این‌اندیشیده‌اند. شرکت های تعاونی آماده می شوندتا به دشوار ترین قسمت کار خود بپردازند . از بین بردن سلف خرهاو خرید محصولات از طرف شرکت‌تعاونی و فروش آنها در شهر هدفی است که همهٔ شرکت های حوزهٔ مراغه در پی انجام آن هستند . یکی دو ماه دیگر ، وقتی محصول در مراغه به‌بار آمد معلوم خواهد شد که زارعین چه اندازه بر اثر معامله با شرکت های خود سود برده اند .

بیش از مالك وزارع

از میان رفتن زالوهائی که خون کشاورزان را در همهٔ کشورمی‌مکیدند بطور قطع بزرگترین تحول کشاورزی ایران خواهد بود . این کسانی که به روستائی پول قرض می دادند و محصولش‌را سلف می خریدند در نهایت امراز زارع و مالك هردوبیشتر سود می بردند . مگر در جاهائی که خود ارباب این نقش‌را نیز بر عهده گرفته بود .

استثمار کشاورزان از طرف‌سلف خرها با مقیاسهای عادی اقتصادی سازگار نیست . سلف خرها قبلا بهای محصول را میان خود توافق می کردند . سپس ،در هنگامی که دست زارع از همه وقت بسته تر است‌به ده می آمدند ، و میزان محصولی را که بدست خواهد آمد ، دید میزدند. نظر آنها حجت بود و طبیعی است‌که جانب خودرا نگه می داشتند .سپس تمام محصول آینده رامی‌خریدند و یك سوم ارزانتر از بهای معمولی. در واقع کشاورز از دوسو میباخت .

برای مبارزه با سلف خرها شرکت های تعاونی در نظ ردارند قیمت خرید را در صورت لزوم از میزان واقعی‌هم بالاتر ببرند و در هر صورت پائین تر نخواهند آورد . اگر زارع‌بتواند بهای واقعی محصول خودرا دریافت کند،و قسمت مهمی از آنرا به عنوان بهرهٔ مالکانه یا ربح‌وام نپردازد، خـود پیداست که کیسهٔ سنگین تری‌خواهد داشت .

نقش مهم اقتصادی شرکت تعاونی در ده به آن نیروی‌بزرگی‌بخشیده‌است کشاورزانی که روی زمین خود خوب کار نکنند با احتمال مداخلهٔ شرکت روبرو هستند که زمـ ین را از آنان خواهد گرفت و به دیگری که آماده تر وکاری تر است خواهد داد .اختلاف هائی که بر سر حقابه یا حـدودنسق ها بر خیزد به هیئت مدیره شرکت تعاونی برده می شود .

اداره قنات و نهر های ده باشرکت تعاونی است . گاه شرکت ها مالك کارگاهها و کارخانه ها و ملزومات کشاورزی و حتی ماشین های سنگین می شوند . شرکت های متعددی هم اکنون از خود چاه عمیق و تلمبه های برقی دارند . نگهداری این ملزومات وتاسیسا ت‌اندك اندك در ده مدیران وتکنیسین هائی بوجود خواهدآوردکه بی آنها نباید به نزدیك شدن سطح زندگی در شهر و روستا امیدوار بود .

ناتمام

استالین گفت

بقیه از صفحه ۱۶

ـ منظورما از جنك غارت کردن است زیرا ما مردمان فقیری هستیم ومیخواهیم در جنك غنیمتی به چنك بیاوریم ،اما شما بـرای چه جنك میکنید ؟

ترك فورا جوابداد :

ـ ما برای کسب‌افتخار وشرافت جنك میکنیم .

مونتگروئی در جوابداد گفت :

« باین ترتیب هر کس برای بدست آوردن چیزی که فاقد آن است جنك میکند .»

خنده بیصدا

استالین از این حکایت خیلی خوشش آمد و گفت :

ـراستی ، حکایت بسیار عمیقی است ، هر کس ، بخاطر چیزی که فاقدآن است جنك میکند .مولوتف هم از این حکایت خندید ولی‌خنده او خیلی آرام و بی صدا بود .

مو لوتف همانطور که گفتیم‌اهل مطایبه و خوشمزگی نبود و اساسا مفهوم آن را نمیداند .

استالین سپس از من پرسید که تاکنون در مسکو با کدامیك از رهبران کمونیست ملاقات کرده‌ام هنگامیکه نام «دیمتروف» و «مانو ـ ئیلسکی را بر زبان آوردم گفت : ـ«دیمتروف»بدجنس‌تراز‌مانوئیلسکی است . خیلی هم بد جنس تر .

پس از آن‌رشته صحبت‌به‌موضوع انحلال «کمینترن» کشیده شد

ناتمام

جدول کلمات متقاطع شماره ۲۱۱۴

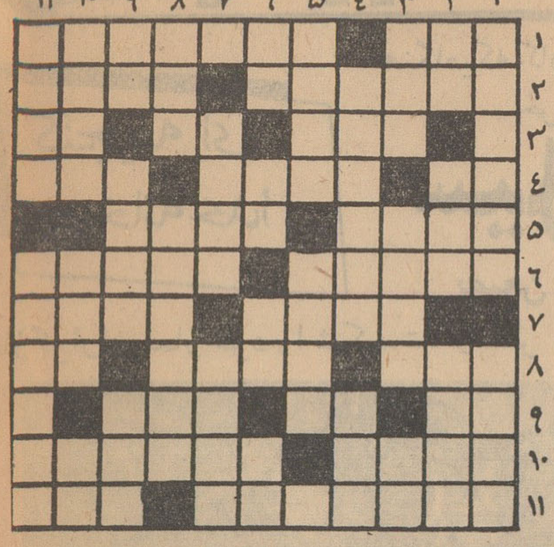

افقی : ۱ـ گریه‌اش گاهی نزهت می‌آورد گاهی خرابی‌بسیار ـ بدبختانه یکی از وسائل موفقیت‌این عهد و زمانه است ۲ـ حضرات علیه عالیه ـ هنوز است ۳ـ از اسامی کشور یونانستان ـ زینت رخسار ـ به طرف ۴ـ زیر پامانده ـ حرف تصدیق تعجب آمیز ـ از رودخانه های آسیاهـ چشمك‌فروش‌آسمانها ـ حرفش رانزنید که دل خانم وآقا از دستش خون است ۶ ـ پدر روانشناسی جدید ـ انگور بـرای شراب شدن باید این‌مرحله دشوار را هم به پیماید ۷ـ از بیماریهای وحشتناك ـ بیش از آنکه علامت بزرگی باشد نشانه کوچکی عقل است ۸ ـ ازمظاهر چسبندگی ـ پایه و اساس ـموسمش همین‌روزها گذشت ۹ـ قدم یك پا ـ قریه‌ای نزدیك تهران ـ از محصولات‌غذائی حیوانی که‌هرگز فساد نپذیرد ۱۰ـ فعلافقط‌برای‌عدلیه داریم‌نه‌پارلمان ـ تقویم ۱۱ـ نوعی خیار که البته از بوته باین شکل نمیروید ـ از فلزات .

عمودی : ۱ـ تانباشد لذت توافق معلوم نمیشود ـ پا داشش راسنك داده‌اند ۲ـ اگر خوش باشد دلپذیرتر است ـاگر بجای مطربی قالب نزنند البته برتر از گوهر پدید آرد ـ کارخوبان ۳ـ اگر مرتب نباشد وسیله نقلیه به چه کار می‌آید ؟ـ اگرچاقو مهلت بدهد مرغو خروس خواهد شد ـ حرف آخر ۴ـشاگردان مکتب عربی ـ به آب هم میزنند ۵ـ وقتی هیچ وسیلهٔ برای‌سوار شدن نباشد سواری آن مایه دلخوشی میشود ـ شاعر هزار خون دل‌خورده تاازآن دوست‌رابه چنك آورده است ۶ـ ضمیری است ـ علامت جمع ـ واحد وزن ـ از لوازم چوگان بازی ۷ـ لقب چند سال قبل ژیگولوی سوسول مسلك ـ دراجتماعات زیادتر میدهند۸ـ کاربیهوده بخواهش دل ـ ازدورانهای مهم زمین شناسی ۹ـشراب فرنك ـ از بیماریهائی که غالبا سروقت بچه‌ها میرود ـ یکی دیگر ازرودخانه های آسیا ۱۰ـ گفته‌اند به خویشتن بایدزد ـ سایه ـ مظهر زیبائی ۱۱ـ پسرمعاویه ـ بیان کننده .

حل جدول شماره ۲۱۱۳

	۱۱	۱۰	۹	۸	۷	۶	۵	۴	۳	۲	۱
۱	ر	ا	د	و	ل	چ	ر	ت	ل	ل	د
۲	ا	ه	د	ل	ا	ر	و	ا	ر	ا	ر
۳	ا	ن	ا	ن	ا	ن	د	چ	ا	و	ر
۴	ن	ا	ن	ا	ن	ا	ن	د	ا	ن	گ
۵	ش	ن	ا	ر	گ	ن	س	ن	ا	ل	و
۶	ا	د	ر	ا	ن	ر	ا	ت	ا	ل	ت
۷	ن	گ	س	ن	ا	ن	ا	ب	ا	ر	ه
۸	و	ب	ه	ا	ن	ا	ن	ت	ا	د	د
۹	ر	ا	د	ا	ز	ا	ر	گ	ا	ا	ا
۱۰	ت	ا	ل	ا	گ	ا	ل	چ	ل	ل	گ
۱۱	ا	ر	د	ر	ا	د	ر	ک	ا	ک	ا

لطفاً یادداشت فرمائید

برنامه امشب

درانجمن ایران و آمریکا

سخنرانی توسط :دکتر جان بورچارد

رئیس دانشکده فنی ماساچوست

تحت عنوان

«معماری در سال ۱۹۶۲»

از ساعت ۶ر۳۰بعد ازظهر

دراتومبیل کلوپ‌شاهنشاهی

شب نشینی فارغ التحصیلان

دانشگاه بیروت

از ساعت ۸ بعد از ظهر

در باشگاه نفت

شب نشینی و رقص

از ساعت ۸ بعد ازظهر

برنامه فردا شب

در باشگاه نفت

سینما برای کودکان

از ساعت ۶ر۳۰ بعد از ظهر

روزهای سه شنبه اطلاعات کودکان

شرکت ملی نفت ایران
دانشکده نفت آبادان

آگهی پذیرش دانشجو

دانشکده نفت آبادان برای تحصیل در سال اول رشته‌مهندسی نفت ورشته بازرگانی وحسابداری درسال تحصیلی ۴۲ـ۱۳۴۱ عده‌ای درحدود ۴۰ تا ۵۰نفر دانشجو از طریق مسابقه ورودی و مصاحبه حضوری می‌پذیرد .

داوطلبانی که حائز شرایط زیرباشند میتوانند برای‌شرکت درامتحانات ورودی ثبت‌نام نمایند.

۱ـ دارابودن گواهینامه دوره کامل متوسطه (ششم ریاضی برای داوطلبان رشته مهندسی نفت وششم ریاضی یاطبیعی برای داوطلبان رشته بازرگانی وحسابداری)

۲ـ سن داوطلبان بیشتر از ۲۰ سال نباشد (متولدین ۱۳۲۱ وبعداز آن)دانش‌آموزانی که در خردادماه ۱۳۴۱ کلاس ششم متوسطه شعبه ریاضی یاطبیعی راپایان میرسانند اگر در موقع ثبت‌نام نتیجه امتحانات آخرسال آنان اعلام نشده است می‌توانند برای شرکت در امتحانات رشته مربوطه نام‌نویسی نمایند مشروط براینکه گواهی‌نامه خودرا درموقع شرکت در امتحانات مسابقه ورودی ارائه نمایند .

امتحانات مسابقه ورودی در تهران وآبادان بعمل خواهدآمد وشامل مواد زیر خواهد بود :

۱ـ برای داوطلبان رشته مهندسی نفت امتحانات هوش و استعداد ـ فارسی ـ ریاضیات ـ فیزیك ـشیمی وانگلیسی

۲ـ برای داوطلبان رشته بازرگانی وحسابداری امتحانات هوش واستعداد ـ فارسی ـ ریاضیات وانگلیسی

مدت تحصیل در هریك از رشته های فوق‌الذکر چهارسال میباشد وبفارغ‌التحصیلان‌رشته مهندسی دانشنامه لیسانس باعنوان مهندس وبه‌فارغ‌التحصیلان رشته بازرگانی وحسابداری دانشنامه لیسانس دررشته مربوطه داده خواهد شد .

دانشجویان باید در مدت تحصیل سالیانه بیست هزارریال‌برای هزینه تحصیل خوراك ـ مسکن ـ کتاب ولوازم تحصیل وبهداشت خود بپردازند .

به‌داوطلبانی که در دوران تحصیل و در امتحانات مسابقه ورودی ممتاز تشخیص داده شوند وبه‌کمك مادی احتیاج داشته باشند برحسب احتیاج تعداد بورس تحصیلی که تمام یاقسمتی از هزینه تحصیل آنانرا تامین نماید داده خواهد شد .

نام‌نویسی

۱ـ داوطلبان میتوانند برك درخواست ورودرا از پانزدهم تابیستم خردادماه ۱۳۴۱ از ساعت۹ صبح تا۱۲ ظهر از محل های زیر در تهران وآبادان دریافت نمایند .

درتهران دانشکده فنی ـ دانشگاه تهران

درآبادان دانشکده نفت آبادان

داوطلبان شهرستانها درصورتیکه بادانشکده نفت آبادان مکاتبه‌نمایند برك درخواست ورود برای آنان ارسال خواهدشد.

۲ـ داوطلبان بایستی برگهای درخواست ورود را تکمیل نموده بانضمام دوقطعه عکس باپست سفارشی مستقیما به‌آدرس (دانشکده نفت آبادان ـ آبادان)ارسال دارند.برگهای درخواست ورود بایستی طوری فرستاده شودکه قبل ازتاریخ سی‌ویکم‌خرداد ۱۳۴۱ بدفتر دانشکده رسیده باشد .

به‌درخواستهائیکه بعداز تاریخ مزبور برسد ترتیب‌اثرداده نخواهد شد .

دانشکده نفت آبادان بدرخواستهائیکه قبل از تاریخ سی‌ویکم خردادماه ۱۳۴۱ بدفتر دانشکده واصل شده باشد رسیدگی نموده داوطلبانی که علاوه برشرایط فوق از لحاظ معدل‌ونمرات دروس شایستگی دارند برای شرکت در امتحانات ورودی دعوت خواهد نمود .

برای کسب اطلاعات بیشتر داوطلبان میتوانند بادانشکده نفت آبادان مکاتبه نمایند. الف ۱۵۵۵

۱ـ۴ آ ـ ۵۱۴۴ رئیس دانشکده نفت‌آبادان

مناقصه خرید ماشین‌آلات صحافی و وسایل چاپ

کار پردازی مجلس شورای ملی خرید ماشین آلات ولوازم‌مشروحه زیر را :

۱ـ ماشین مفتول دوزی آگرافیکس با الکترو موتور ولوازم‌مربوطه یك دستگاه

۲ـ ماشین پرفراژ نوع پولار ـ هشتاد سانت دهنه باشانه یدکی . یك دستگاه

۳ـ ماشین مقوا بری صدو ده سانت دهنه یك دستگاه

۴ـ۴ـ پرس صحافی ۶۰×۵۰ سانت بارتفاع یك متر بامیز آهنی یك دستگاه

۵ـ پرس نمونه برداری ۶۰×۵۰سانت یك دستگاه

۶ـ رامگای ربعی ۲۱×۳۰ سانت ساخت خارجه دو عدد

رامگای ستونی ۲۰×۵۰سانت ساخت خارجه دوعدد

رامگای نیم ورقی ۳۶×۳۹ سانت ساخت خارجه سه عدد

رامگای یك ورقی۵۰×۳۷ سانت ساخت خارجه چهار عدد

رامگای یك و نیم ورقی ۶۰ ×۴۰ سانت ساخت خارجه یك عدد

رامگای دو ورقی ۵۰×۷۰ سانت ساخت خارجه دو عدد

۷ـ ورساد فرنگی مدرج ۱۲ عدد

۸ـ شیپسی آلمانی ۱۲ عدد

۹ـ نورد دستی برای ماشین نمونه دو عدد

۱۰ـ بابشکه آلومینیومی شش سری کامل

۱۱ ـچفت تکی و جفتی : (ده سانت) شش عدد

چفت تکی و جفتی : (بیست سانت) شش عدد

چفت تکی و جفتی : (بیست‌و پنج سانت) چهار عدد

چفت تکی و جفتی : (سی سانت) چهار عدد

۱۲ـ خط برنج آلمانی پنجاه کیلو

فیله پانصد گرم

۱۳ـ ماشین نمره زنی فارسی و لاتین (دستی)دو دستگاه

بمناقصه‌میگذارد- شرکت کنندگان برای کسب اطلاعات لازمه به‌اداره ملزومات مجلس مراجعه وپیشنهادهای خودرا درپاکت لاك‌ومهر شده که حاوی کاتالگهای مربوطه و قبض سپرده معادل پنج درصدقیمت پیشنهادی باشد که بصندوق مجلس پرداخت می‌نماید تاآخر وقت اداری رو زیك شنبه ۲۷ر۳ر ۴۱ به اداره دفتر کارپردازی مجلس تسلیم ورسید دریافت خواهند نمود . ساعت ده صبح روز دو شنبه ۲ خرداد ماه ۱۳۴۱ پاکتها باز و قرائت خواهد شد .

حضور شرکت کنندگان آزاد وکارپردازی مجلس دررد و قبول پیشنهاد ها مختار است ـ به پیشنهاد های بدون سپرده یا حاوی چك بانك ترتیب اثر داد ه‌نخواهد شد .

هرگونه عوارض قانونی و هزینه مربوطه بعهده برنده مناقصه خواهد بود .

آ ـ ۲۴۶ ۶ کارپردازی مجلس شورای ملی

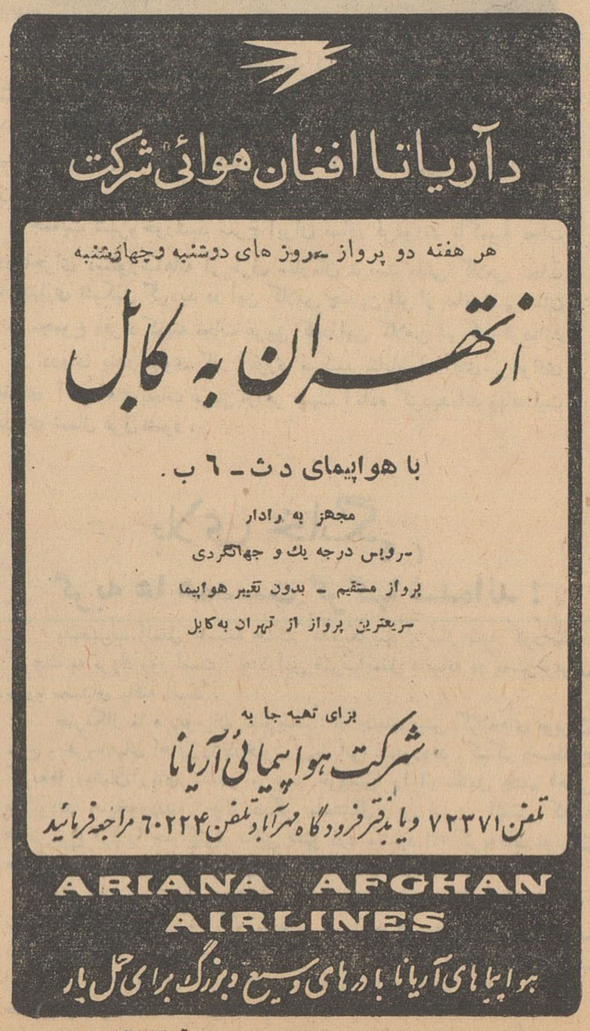

آ ـ ۶۱۸۴

خبرنگاران ما از شهرستانها اطلاع میدهند

گنجینه ای درخانهٔ خدا

هنگامیکه کارگران دیوار مسجد را خراب میکردند

سیل سکه

بصحن مسجد سرازیر شد

نمازگزاران نماز خود را شکستند و بسر وقت سکه ها آمدند !

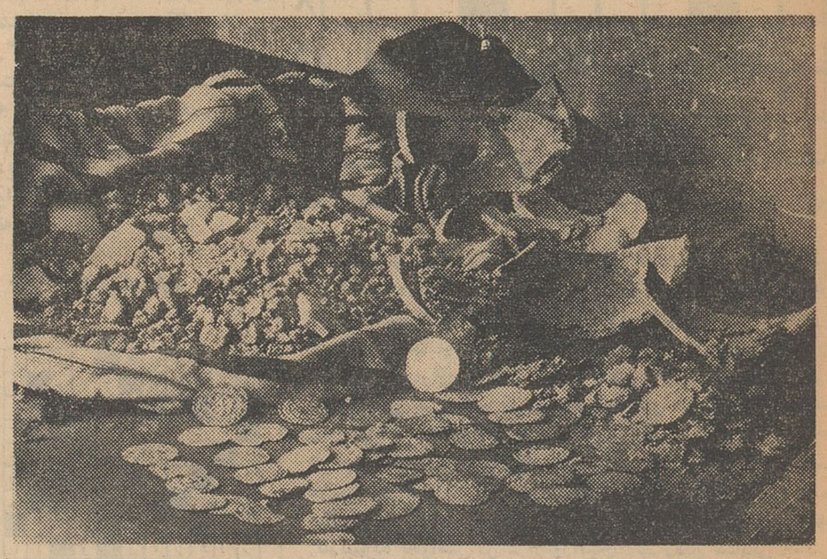

خمره شکسته و سکه‌های مکشوفه ازخانهٔ‌خدا در صحن مسجد پراکنده شده است

چند روزقبل هنگامیکه عده‌ای کارگرساختمان مسجد یکی‌از قراء تابعه شهرستان دامغان را برای تجدید بناخراب میکردند ناگهان کلنك یکی از کارگران بیك‌خمره مملو از سکه‌های عتیقه برخورد کرد وسیل سکه سرازیر گردیدخبرنگار مادردامغان مشروح جریان راچنین گزارش میدهد :

اخیرا اهالی قریه ورکیلن واقع در فاصله شش کیلو متری تصمیم گرفتند ساختمان مسجد قریه خود راتعمیر کنند وباینمنظور قرارشد قسمتی ازساختمان مسجد را خراب کنند و تجدید بنا نمایند کارگران بسرپرستی آقای علی اکبر جهان بخش یکی از اهالی مشغول کار شدند پریروز هنگامیکه کارگران قسمتی از ساختمان دیوار مسجد را برای تجدید بنا خراب میکردند . ناگهان کلنك یکی‌از آنان بیك خمره که‌د رداخل دیوار قرارگرفته بود برخورد کردو خمره شکست وسیل سکه از داخل آن به صحن مسجد سرازیر شد . عده‌ای که برای ادای‌فریضه بمسجد آمده‌بودند نماز خودرا شکستند و بسروقت گنجینه‌ای که‌درخانهٔ خدا کشف شده بود آمدند و باتفاق کارگران بجمع آوری مسکوکات مزبور پرداختند. بااطلاع جریان به‌دهبان محل ومدیر دبستان‌قریه موضوع‌به ادارهٔ فرهنك دامغان گزارش داده شد از طرف فرهنك این‌شهرستان آقای محمدعلی محسن‌زاده ماموریت یافت که بقریهٔ ورکیلن برود وسکه های عتیقه مکشوفه را تحویل‌بگیرد سکه‌های مزبور انواع مختلف داردو از جنس نقره میباشد بعضی‌از آنها مدور و بعضی هم بیضی شکل‌است که‌براثر مرور زمان قسمتی ازآنها تقریبا پوسیده و له‌و لورده شده‌است یکطرف این سکه‌ها بخط کوفی عبارت لااله الاالله اشهد ان محمدا رسول‌الله منقوش گردیده و طرف دیگرش بخطی شبیه خط پهلوی کلماتی حك شده است .

تاریخ ضرب این سکه‌ها نامعلوم استو تعداد آنهانیز بتحقیق‌معلوم نشده‌است ، فقط ۶۸ سکه بوزن ۲۵۰ گرم سالم مانده و بقیه آن که‌براثر مرورزمان بچند قطعه تقسیم شده‌و یاله‌و لورده گردیده و بهم پیچیده است ۷۰۰ گرم میباشد . سکه‌های مزبور ظریف است‌وضخامت چندانی ندارد. مجموع وزن آنهاتوام با خاك‌و قطعات خمره سه کیلووهفتصد و پنجاه گرم بود که تحویل‌نمایندهٔ اعزامی فرهنك‌دامغان گردید در مراسم تحویل سکه‌های مکشوفه نمایندگان دادگاه‌وژاندارمری نیز حضور داشتند وتمام سکه‌ها را جمع آوری کرده ضمن تنظیم صورتمجلس برای ارسال‌باداره کل باستانشناسی آماده کردند .

هجوم ملخ

در داراب ورفسنجان مردم رانگران کرده

خبرنگار ما دررفسنجان گزارش میدهد :چندروز است‌دستجات عظیم ملخ بحومه رفسنجان حمله ور شده وملخها در جنگل ناصریه،داوران گلوسالار ، علی آبادوروکرد وآورج هجوم آورده وتخمریزی کرده‌اند کثرت ملخ و تخمریزی آنها دراطراف این شهرستان باعث‌نگرانی اهالی شده و چنانچه وسائل مبارزه با ملخ هرچه زودتر باینمنطقه نرسد احتمال از بین رفتن مزارع کشاورزی در پیش خواهدبود .

گزارش خبرنگار ما در داراب نیز حاکی استکه مجددا دستجات ملخ بنواحی فرك و آبشور که‌از دهات تابعه داراب میباشد هجوم آورده و تخمریزی کرده‌اند همچنین در مزارع پنبه‌داراب دستجات ملخ بطور پراکنده مشغول تخمریزی و خوردن مزارع میباشند. هرچند اداره کشاورزی زارعین رابهمکاری درامر مبارزه با ملخ تشویق مینماید و سمپاشی ادامه دارد ولی باتوجه بوسعت این منطقه احتیاج بچند فروند هواپیمای سمپاش است تاکار مبارزه منتج به‌نتیجه شود .

بازدید کردند

خبرنگار ما در انار مینویسد : چند روز قبل آقای عدالت قدیمی فرماندار رفسنجان باتفاق آقایان حساس رئیس‌فرهنك ، دکتر صبحی زاده رئیس بهداری ، نصری رئیس دارائی ، سروان مصلح رئیس ـ ژاندارمری و روسای ادارات کشاورزی و بانك کشاورزی وارد بخش انار شدند و طی یکشبانه روز توقف در این منطقه از وضع انار بازدید نمودند و پس از صدور دستورات لازم برای رفع نقائص و انجام احتیاجات اهالی به شهر بابك رفتند .

مرد دوزنه چه کارها که نمیکند ...!

همسرش را طلاق داد وبرای آنکه از پرداخت مهریه‌اش شانه خالی‌کند با

یك نیرنك جالب

ورقهٔ رسید مهریهٔ زن‌سابقش‌را بدست آورد ولی ...

چند شب قبل مرد دوزنه‌ای‌از اهالی شمیران که یکی از زنهای خود را طلاق داده و مهریه‌اش را نپرداخته بود با نیرنك جالبی برك رسید مهریه همسر مطلقه‌اش را که بجای امضاء . انگشت خورده بود بدست آورد ولی با شکایت‌زن مزبور مرد حقه باز دستگیر شد و تحت تعقیب قرار گرفت .

خبرنگار ما در شمیران گزارش میدهد ، چند وقت پیش علی صفر بخشی مرد ۳۸ ساله ای از اهالی شمیران با داشتن زن و چهار فرزند هوس تجدید فراش کرد و با زنی بنام مدینه ازدواج نمود ولی ازهمان روزاول عروسی‌بین مدینه وشوهرش اختلاف افتاد و این اختلاف سرانجام با وجود اینکه زن مزبور حامله بود منجر بطلاق شد .

بعداز طلاق، قرار شد علی صفر مهریه مدینه‌ومبلغی هم‌بابت مخارج نوزاد وی بپردازد اما نه تنها این مرد نیرنك باز بتعهد خود عمل نکرد بلکه پس از مدتی مجددا به مدینه مراجعه کرد و بوی اظهار علاقه نمود .

علی صفر با اظهار محبت نسبت بمدینه هر شب بخانه وی میرفت تا اینکه چند شب پیش در حالی‌که کف دست چپ خود را به جوهر آلوده بود نزد مدینه رفت وبشوخی انگشت سبابه دست راست مدینه را بکف دست چپ خود مالید و انگشت او را نیز جوهری کرد . وقتی میخواست از وی جدا شود باز هم بشوخی چراغ را خاموش کرد و درتاریکی‌انگشت آلوده‌به جوهر مدینه را روی ورقه کاغذی گذاشت و فشار داد .

باین ترتیب برك رسید مهریه همسر سابقش را با اثر انگشت او امضاء نمود .صبح روز بعد علی‌صفر بمدینه مراجعه کرد و اظهارداشت: چنانچه بعد از این برای دزیافت مهریه و خرج نوزاد پافشاری کنی پدرت را میسوزانم ، چون بموجب این ورقه آنها را بمن بخشیده‌ای و هیچگونه حقی نداری !؟

علی صفر با این اظهارات برك رسید مهریه مدینه‌راکه اثرانگشت وی پای آن خورده بود ارائه داد و بانو مدینه که متوجه گردید چه کلاهی سرش رفته است به نزاع با شوهر سابقش پرداخت . کار این نزاع‌به کلانتری تجریش کشید وطی تحقیقاتی نیرنك بازی علی‌صفر محرز شد با تشکیل پرونده لازم بانومدینه‌و شوهر سابقش‌بدادسرای ناحیه ۸ شمیران اعزام گردیدند و طبق‌قرار صادره از طرف آقای روز بهان باز پرس شعبه ۲ دادسرا علی صفر زندانی شد .

کاهش تصادفات

گزارش خبرنگار ما در نهاوند حاکی است که بنا بدستور آقای افلاکیان رئیس شهربانی نهاوند با مساعی مامورین کلانتری این شهرستان مقررات راهنمائی و رانندگی در نهاوند بشدت اجرا میشود و رفت وآمد وسائل نقلیه و عابرین تحت کنترل در آمده است این موضوع موجبات خشنودی‌اهالی را فراهم آورده و از میزان تصادف وسائط نقلیه بحد محسوسی کاسته شده است .

مامورین پلیس در این مورد مراقت کامل دارند .

جدال با مار زهر آگین

مالك‌سرشناس براثر مارگزیدگی جانسپرد

بنابگزارش خبرنگار ما درسنندج چندروز قبل آقای میرزا محمد محمدی یکی از افراد سرشناس ومالکین قریهٔ «خورشت »ازتوابع‌سنندج برای رسیدگی بمزارع کشاورزی خود بصحرا رفت هنگام گشت درمزرعه ناگهان ماری عظیم الجثه‌به طرف وی حمله ور شد و میرزا محمد برای حفظ جان خود تصمیم بمقابله بامار خطرناك گرفت .وی ابتدا میخواست سرمارا باسنك بکوبد ولی‌ماربایك جهش خود را باو رسانید ودراطراف بدنش پیچید . در این نبردیکساعته مار باطراف بدن میرزا محمد چنبر زدو ویرا گزید .گرچه مالك‌مزبور موفق شد پس از یکساعت تلاش سرمارا بسنك بکوبد ولی‌مار خطرناك زهر خود را دربدن وی فرو کرد و آقای محمدی هم باحال زار خود را بقریه رسانید و جریان رابه‌بستگانش بازگفت ویرا برای معالجه‌بشهر آوردند ولی معالجات موثر واقع نشدو جانسپرد .

آرامگاهی مدرن برمزار عارفی ربانی

اولین کلنك ساختمان جدیدآرامگاه باباطاهر بزمین زده شد

بنابگزارش خبرنگار مادرهمدان چند روز قبل طی مراسمی اولین کلنك ساختمان جدید آرامگاه بابا طاهربوسیله‌آقای صوفی نیافرماندار کل همدان بزمین زده شد .

چندی پیش کمیسیونی در دفتر کار آقای صوفی نیا فرماندار کل همدان تشکیل گردید و در این کمیسیون که‌عده زیادی از روسای ادارات دولتی و معتمدین محل و اعضای انجمن شهر حضور داشتند برای ایجاد ساختمان مناسبی بر آرامگاه بابا طاهر مذاکرات‌مفصلی بعمل آمد ، در این کمیسیون پس از مذاکرات لازم پنج نفر باسامی‌آقایان سرهنك کبیری‌رئیس سازمان امنیت بطحائی رئیس کل فرهنك ، بالاخانلو شهردار ، محمد زهروی ومحمد مسچی‌اعضای انجمن شهر بسمت اعضای هیئت مدیره ساختمان آرامگاه بابا طاهر انتخاب شدندو برای ایجاد ساختمان‌مناسبی جهت آرامگاه این شاعر گرانمایه و عارف ربانی شروع بکار کردند . بااقدامات اعضای هیئت مدیره‌مبلغی در حدود دویست هزار ریال جمع ـ آوری شد و چند روز قبل اولین کلنك ساختمان آرامگاه بابا طاهر بزمین زده شد .

در این مراسم که در محل‌آرامگاه بابا طاهر بر گزار گردید آقای صوفی نیا فرماندار کل همدان‌اولین کلنك ساختمان جدید آرامگاه‌بابا طاهر را بنام شاهنشاه بزمین زد هم اکنون ساختمان جدید آرامگاه بابا طاهر شروع گردیدو کارگران مشغول کار میباشند .

آقای صوفی نیا فرماندار کل‌همدان اولین کلنك ساختمان جدید آرامگاه باباطاهر را به زمین میزند

با تشکیل اجتماعی از نمایندگان‌مردم

اسفالت خیابانهای رفسنجان شروع‌شد

بنابگزارش خبرنگار ما دررفسنجان پریروز بنابدعوت شهرداری رفسنجان بمنظور زدن اولین کلنك‌شروع اسفالت‌خیابانهای این‌شهرستان اجتماعی از طبقات مختلف اهالی درمیدان مجسمه تشکیل شد .در این مجمع ابتدا شهردار رفسنجان راجع بامور بهداشتی شهرو سپس رئیس و یکی از اعضای انجمن‌شهر درباره‌اصلاحات شهری وبرنامه کار انجمن شهر مطالبی ایراد کرد وافزود که انجمن شهر برای قبول پیشنهادات و نظریات وانتقادات اصلاحی اهالی آماده است . پس از این سخنرانیها اولین کلنك شروع اسفالت‌خیابان های رفسنجان بوسیله فرماندار این شهرستان بزمین زده شد وبلافاصله کارگران شرکت پیمانکار مربوطه کار اسفالت ریزی خیابانها را شروع کردند .

دوحادثه‌در شمیران

* دیروز جوان شانزده ساله ای در تنگه های دربند سقوط کرد و براثرشدت جراحات وارده جانسپرد با اقدامات کلانتری در بند برای دفن‌جنازه جوان مجهول الهویه‌اقدام شد.

* پریشب کمك راننده ای بنام حسین هنگامیکه روی نردبان مخصوص مشغول تنظیف اتوبوس‌دو طبقه بود ناگهان سقوط کر واین جریان منجر بمرك وی شد .

شنیده نمیشود

مدتی است صدای رادیو ایران‌روی موج کوتاه ۳۱ متر در جهرم‌شنیده نمیشود و یا اگر شنیده شود بحدی پارازیت‌و سروصدا دارد که‌نامفهوم است .

باین‌ترتیب اهالی شهرستان‌جهرم در بیشتر ساعات‌شبانه‌روز نمیتوانند از برنامه های فرستنده یکصد کیلوواتی رادیو ایران استفاده کنند و تقاضا دارند ترتیبی داده شودکه این نقیصه مرتفع گردد .

قمر را ربودند؟!

دخترك باربایندهاش دریکی از دهات داراب‌دستگیرشد

خبرنگار ما در داراب مینویسد چندی پیش مرد چهل ساله‌ای از اهالی شیراز بنام جانعلی دیندارلو دختر ۱۳ ساله‌ای بنام‌قمر جو کارفرزند حسین‌را ربود ومتواری شد. حسین جو کار پدردخترك باتهام سرقت درشیراز زندانی بود و جریان‌بوسیله نامادری قمر باطلاع وی رسید حسین جو کار اززندان شیراز بدادستانی آن شهرستان شکایت کرد و مامورین ژاندارمری در جستجوی دختر ربوده‌شده بتکاپو افتادند و سرانجام قمر را باربایندهاش در قریه «دریمی »یك کیلو متری شهرستان داراب درخانهٔ یکی از اهالی بنام‌محمد مرشدی پیدا کردند و جانعلی رباینده دخترك را دستگیر نمودند. جریان از طریق ژاندارمری داراب تحت تعقیب قرار گرفت وبا تشکیل پرونده ، موضوع بدادگاه محل احاله شد .

نمایندگان اطلاعات در خدمت مردم

مردم شهرستانها بوسیله نمایندگان اطلاعات خواسته های خود را شرح میدهند

آستارا

عده‌ای از داوطلبان امتحانات متفرقه سال‌ششم طبیعی شهرستان آستارا که در اردبیل امتحان‌داده وبه‌آستاراباز گشته‌بودند بدفتر نمایندگی اطلاعات مراجعه کردندو گفتند بین‌ما که در امتحانات متفرقه شرکت کرده‌ایم چندین نفرهستند که‌یکی دونمره از میزان نمره قبولی‌کسر آورده‌اندوباتوجه باینکه حق‌امتحانات تجدیدی از ما سلب شده بهتر نیست از طرف مقامات مربوطه ترتیبی داده شود تامانند سابق بداوطلبانی که‌نمراتی نزدیك بنمرهٔ قبولی‌آورده‌اند یکی دو نمره ارفاق شود ؟

این عده میگفتند: باتوجه باینکه برای فراگرفتن دروس خود زحمات فراوان کشیده وباوجود اشتغال بکار از فرصت استفاده کرده و آماده امتحان داد ن‌شده‌ایم واز بیشتر دروس امتحانی نمرات جالبی آورده‌ایم سزاوار نیست برای کسری یکی دونمره از یکی دودرس‌مدتی دیگر از تحصیل عقب بمانیم تقاضا داریم مانند سابق یکی دو نمره بما ارفاق شود .

نشتارود

ورزشکاران و جوانان ورزشدوست نشتارود با مراجعه بدفتر نمایندگی اطلاعات ضمن گله ازوضع خود گفتند: بااینکه سه سال است‌در نشتارود شهرداری تاسیس شده و بااینکه سه‌در صد از درآمد شهرداری باید صرف امور تربیت‌بدنی‌شود معهذا بعلت عدم تشکیل تربیت بدنی درنشتارود سه‌درصد سهم تربیت بدنی از درآمد شهرداری بمصرف مربوط نمیرسد ووسائل ورزشی و تفریح سالم درنشتارود وجود ندارد .

ورزشکاران و جوانان ورزشدوست نشتارود از مسئولین تربیت بدنی شهسوار تقاضا داشتند ترتیبی داده شود تا دراین منطقه نیز با ایجاد و تاسیس تربیت بدنی و تهیه وسایل ورزشی موجبات تفریح و سرگرمی آنان فراهم گردد .

تیران

کارگران معدن «خانه سرمه » تیران اصفهان بدفتر نمایندگی اطلاعا ت‌آمدند وگفتند: هنوز دستمزد فروردین و اردیبهشت ماه ما پرداخت نشده و مقرری گندم ماهم که بهر کارگرروزانه چهارصد گرم تحویل میشد طی اینمدت تحویل نگردیده است دراین دو ماه از بسکه از کسبهٔ محل و مغازه داران سرگذر قرض کرده و نسیه برده‌ایم خجالت میکشیم باآنها روبروبشویم یکصد و چهل نفر کارگریم که‌دراین معدن کارمیکنیم‌وازوسائل ومزایای کارگران محرومیم . هنوز نماینده نداریم وگلهٔ بی چوپانی‌را میمانیم . دارو گرچه بمیزان کافی برای ما میرسد ولی‌در هنگام‌احتیاج دواهای موثرو بهادار رابدیگران میدهند ومامیمانیم وداروهای ناچیز و پیش پاافتاده مثل قرص آسپرین و پنبه‌وباند !

میگفتند : دستمزد روزانه هریك ازماازه ۳۵تا ۵۹ ریال استو با این حقوق‌ناچیز چگونه مخارج خود وعائله سنگین‌خود را تامین کنیم ؟ تابحال یکی دوبار بتلگرافخانه رفته‌و تقاضاهای خود را تلگرافی بمقامات مسئول مخابره کرده‌ایم ولی کوگوش شنوا ؟

تشکیل کلاس در دریا..

کمیته‌های نجات‌غریق درسراسرسواحل بحرخزر آمادهٔ حفظ‌جان‌فراریان‌گرمامیشوند

با فعالیت این کمیته ها امسال کسی دردریای‌شمال‌غرق نمیشود

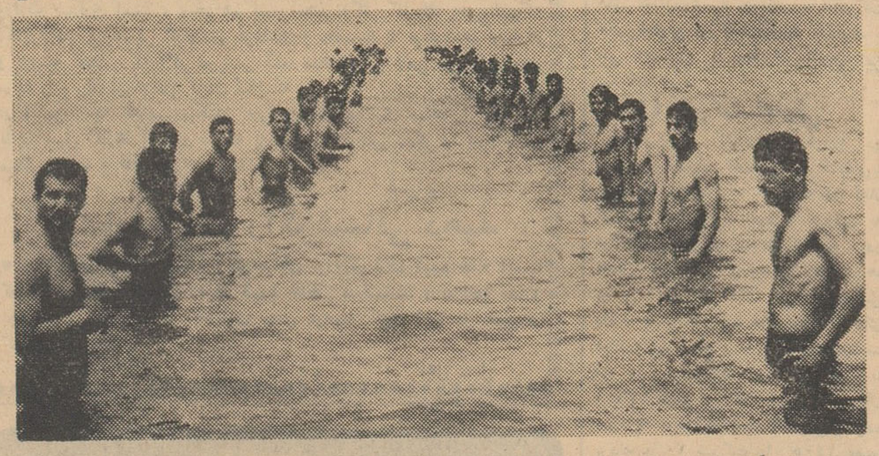

خبرنگار ما در بندر پهلوی گزارش میدهد: دراجرای فرمان ملوکانه باهمکاری صمیمانه سازمان تربیت‌بدنی و شیرو خورشید سرخ ایران امسال درسراسر سواحل بحر خزر کمیتهٔ نجات غریق تشکیل گردیده است تا از غرق شدن فراریان گرما که‌برای شنا بکنار دریا می‌آیند جلوگیری شود .

هرسال در بندر پهلوی و اغلب سواحل دریای‌شمال چندین نفر از کسانیکه بدریا میرفتند غرق میشدند و سال گذشته عدهٔ مغروقین دردریای شمال به ۳۵ نفر رسید بهمین جهت امسال شاهنشاه‌دستور موکدی به تیمسار دکتر ایزد پناه و جمعیت شیروخورشید سرخ ایران صادر فرمودند تاکمیتهٔ نجات غریق با اصول فنی تشکیل شود در اجرای دستورشاهانه از طرف سازمان تربیت بدنی کلاس نجات غریق در محل پلاژ تربیت بدنی بندر پهلوی تشکیل گردید در این کلاس چندین نفر از سایرشهرستان های‌ساحلی شمال نیز شرکت دارند مجموع افراد کمیته نجات غریق که‌دراین کلاس شرکت کرده‌اند ۱۰۸ نفر میباشند و فعلا هر روز در دریای بندرپهلوی کار آموزی میکنند بناباظهار آقای‌میرجوادی مدیر فنی تربیت بدنی پهلوی اعضای کمیته‌های نجات غریق از هر جهت آماده گردیده‌اند وبافعالیت آنان امید میرود امسال کسی در دریای شمال غرق نشود .

کارآموزی

بنا بگزارش خبرنگار ما در پلشت ورامین چند روز پیش عده ای از کمك مهندسین بهداشت‌آموزشگاه پلشت‌ورامین جهت‌کار آموزی در مراکز بهداشت استان های کشور بشهرستان های رشت ، ساری اصفهان ، مشهد ، شیراز ، تبریز و کرمانشاه رفتند .

این عده که بگروه های هفت هشت نفری تقسیم شده‌اند در مدت این دو ماه زیر نظر رئیس بهداشت محیط استانها بکار آموزی فنی در باره لوله کشی آب ، بازرسی‌اماکن عمومی،دفع‌فضولات بطریق‌بهداشتی آشنائی پیدا میکنند .

بلای خانگی

گربه ها همدست گرگها شده‌اند !

یك‌ضرب المثل عامیانه هست که‌میگویند : سال پشه کوراست‌ـ کوچك به بزرك زور است ! حالا این ضرب‌المثل عامیانه در بخش‌نوبران ساوه مصداق یافته است .

خبرنگار ما د رنوبران مینویسد : از چندی پیش گربه‌های نوبران مرغ و خروسهای اهالی را درخلوت و پنهانی میخوردند . کم کم باصطلاح گربه‌ها روشان زیادتر شدو مرغ و خروسها را از مقابل چشم اهالی میربودند ومیخوردند حالا دیگر بمصداق این ضرب المثل که : «تخم مرغ دزد را جلوگیری نکنی شتر دزد میشود !؟» گربه‌های نوبران هم آنقدر پررو شده‌اند که‌شروع به‌بره‌خوری کرده‌اند !

چند وقت است گربه‌های این بخش وقاحت رابجائی‌رسانده‌اند که بره‌های کوچك را از گله گوسفندان میربایند و میخورند . این خیلی بنظر عجیب می‌آیداماواقعیت [illegible] ساوه گریبانگیر اهالی شده ودامداران این بخش نمیدانند بااین آفت ، با این بلای خانگی چکار کنند ؟

عبور از پنج قاره جهان

عقاید مختلف درباره فستیوال کان

خلاصه‌ای از عقاید چندشخصیت معروف فرانسه درباره این فستیوال و مراسم آن

هرسال ،فستیوال کان شور ونشاط‌وسر وصدای زیادی در فرانسه واروپا ایجاد میکند هجوم صدها ستاره و هنرپیشه به‌کان بزرگترین موضوع بحث‌مجالس ومحافل مختلف میشود و چند روزی‌با این ترتیب مردم خود را سرگرم می‌سازند .

امسال، درروزهای تشکیل فستیوال مزبور، چندتن از خبرنگارها ، در گوشه وکنارسروگوشی به آب‌داده‌و باپرسش از شخصیت های معروف و غیرمعروف خلاصه‌ای از عقاید مردم‌را درباره این فستیوال منتشر نمودند :

آندره موروا (عضوآکادمی‌فرانسه) چنین گفته‌است : این فستیوال خیلی طول کشیده وفیلم های بیهوده و خسته کننده‌درآن زیاد نمایش‌داده‌اند.

فیلیپ هریا (عضوآکادمی گنکور) گفت : فستیوال کان ممکنست ازلحاظ تجارتی سودی داشته باشدولی به عقیده من ازلحاظ هنری فایده‌ای‌ندارد.

مادام ژاکیلو (همسرنخست وزیر فرانسه) اظهار داشت :من‌هیچ وقت‌به فستیوال مزبور نرفته‌ام ولی تمام مردم عقیده دارند که مراسم آن بسیارزیبا وجالب است !

مادام روژه هانری (همسر وزیر کشور فرانسه) گفت : به‌عقیده من مراسم فستیوال کان خیلی جالب‌است.

فرناندل (هنرپیشه کمدی) چنین گفت: هنرپیشه ها چندان مایل به شرکت در مراسم فستیوال نیستند . امسال من‌مراسم مزبور را ازتلویزیون تماشا کردم ونخواستم به‌آن‌جابروم.

رئیس (عضو کمیسیون انتخاب‌فیلم های فستیوال) گفت: این فستیوال بسیار لازم ومفید است .

پیردانوا اظهار داشت : چهارسال قبل من عضو کمیسیون انتخاب‌بهترین فیلم فستیوال بودم وپس‌از آن باخودم عهد کردم که‌دیگرهیچگاه‌این‌مسئولیت را قبول نکنم . «فرانس‌سوار»

بمباران ماه بانور

دانشمندان آمریکائی نیمه تاریك ماه را باشعاعهای نورانی بمباران میکنند تابدینوسیله اسرار زیادی را دریابند

اگریك مسافر احتمالی فضائی‌هفته پیش درنیمه تاریك ماه ایستاده بود می‌توانست جهش سیزده شعاع‌نورانی راکه بسمت نیمه تاریك زمین روانه میشد باچشم ببیند. جهت‌این اشعه غیرمنتظره بسمت لابراتوار لیکلن در ماساچوست بود ومنشاء این‌شعاعهای نورانی از یك بلور یاقوت سرچشمه میگرفت. این یاقوت نوری از خود میفرستد که‌خالص استو تنها یك فرکانس دارد. پروفسور لوئیزاسمولین ودکتر جیورجیو فیوکو محققین‌انستیتو تکنولوژی ماساچوست که‌این‌آزمایش را انجام دادند تخمین زدند که‌این‌نور یاقوتی در هر میل ازراه ربع میلیون میلش بسمت کره ماه‌فقط دوسوم‌اینچ منحرف میشود . بطوریکه این شعاع نورانی دربرخورد به کوههای کره‌ماه تنها محوطه‌ای به مساحت دومیل‌مربع رابانور ضعیفی روشن خواهد کرد،از هرشعاع نورانی که‌فرستاده بشود دویست‌میلیون تریلیون‌ذره‌نوری‌بسمت ماه روانه میگردد ولی تنها چند ذرهٔ نوری پس‌ازانعکاس درسطح ماه‌بطرف زمین و بدهانه دستگاههای علمی آزمایشگاه لیکلن باز میگردد ولی تجربه نشانداده که همین چندشعاع برگشتی در فاصله زمانی معین ، حسابشده قبلی بدستگاه برمیگردند. واین‌نشانه آنست که‌این اشعه‌نورانی واقعا بسطح کره ماه رسیده روی آن منعکس شده‌و دوباره بسمت زمین برگشته‌اند .

نتیجه‌این آزمایش موفقیت آمیزو شگفت مانند کیلومتر شماری در ارتباطات فضائی آینده ،بکارخواهد رفت. دانشمندان امیدوارند از این وسیله برای‌گفتگوی بین کرات‌فضائی استفاده کنند .

نیوزویك

«ایرن‌پاپاس» در الکترا

«ایرن پاپاس» هنرپیشه زیبا وهنرمند یونانی از جمله چهره هائی بود که در فستیوال کان درخشید و فیلمی‌که درآن شرکت داشت‌موفقیت عظیمی یافت . پیروزی «الکترا» رامیتوان درخشانترین‌موفقیت سینمای یونان دانست و بهمین جهت منتقدین سینمائی اظهار میدارند که از این پس «ایرن پاپاس» در راه شهرت باگام های سریعتری پیش خواهد رفت .

خبرگزاری فرانسه

یك علم جدید:
روانکاوی‌غذائی
بعقیده دانشمندان آمریکائی کسانیکه محبت ندیده‌اند بشیرینی و شکلات علاقه زیاد دارند

اخیرا گروهی از کاوشگران‌امریکائی بدین نتیجه رسیده‌اند که طرز غذا خوردن ونحوه انتخاب‌غذا رابطه‌نزدیکی باروحیات روانی اشخاص دارد. روزنامه طبی آمریکا اخیردرهمین زمینه‌مقاله‌ئی نوشته تحت عنوان «روانکاوی غذائی» که خلاصه آن بدینقرارست :

** اگر یك دختر یا پسر جوان از خوردن غذاهای جدید و نا آشنا بشدت سرباز میزند دلیل‌برآنست که در دوران کودکیش از تمام افرادبیگانه وآنها که درخارج از محیط زندگیش بوده‌اند وحشت داشته است.اشخاص عادی و متعادل برعکس این گروه چیز های نو واز آن جمله غذاهای‌ناشناخته و جدید را دوست میدارند .

** کسانیکه درمحیط زندگی خود ناشناخته مانده‌اند ویا کسانیکه مورد محبت دیگران نبوده‌اند بشیرینی و شکلات وبستنی علاقه فراوان دارند . آنها بدین وسیله جبران عدم محبتهای دوران کودکی خودرا مینمایند .

** آنها که سرمیز غذا دائما ایراد میگیرند ودرخوردن غذا بیش‌از حدعادی مشکل پسند هستند کسانی میباشند که درکودکی آشفته و پرعصبیان بوده‌اند و باوامر پدر و مادر خود تمکین نمی کرده‌اند .

فیگارو

تازه‌های جهان پزشکی

کشف‌ماده جدید در خون

دکتر والتر سلجرو که ازپزشکان معروف آمریکا است‌چند روزپیش به دانشکده پزشکی‌واین‌گزارشی تسلیم نمود وضمن آن اعلام داشت که‌موفق بکشف ماده جدیدی‌درخون‌شده است. دکتر سلجرو این ماده جدید را که تاثیر بسزائی در قدرت انعقاد خون دارد «اوتوپروتروبین» نام داده‌است .

هیئتی که‌مامور تحقیق درمورد این کشف جالب شده طی اولین گزارش خود اظهار نموده است که کشف این ماده جدید راههای جدیدی برای شناختن ومعالجه بیماریهای خونی از قبیل: خونریزی مغزی ، بیماریهای عروقی، ایجاد لخته دررگها وهموفیلی بدست خواهد داد .

امیدجدیدی برای فلجها

دانشمندان انگلیسی ماشین‌جدیدی برای کسانیکه‌مبتلا بفلج میشوندتهیه کرده‌اند . قربانیان پولیومیلیت و سایر بیماریهای فلج کننده بکمك‌این ماشین میتوانند رادیو بگیرند و از تلفن و ماشین تحریر استفاده‌نمایند. طرز بکارانداختن این دستگاه بسیار ساده میباشد وکافیست که بیماردرون لوله‌ئی بدمد تاماشین بکار افتد .یك چراغ راهنماتمام‌عملیات مختلف‌ماشین را نشان میدهد. پزشکان ومهندسین انگلیسی امیدوارند که‌بتوانند هرچه زودتر این وسیله رادر اختیاراشخاص فلج بگذارند .

فیگارو

حرکت کشتی در خشکی

نیروی دریائی آمریکا اخیرا دست بکار ساختن کشتی مخصوصی شده که بروی خشکی هم حرکت میکند این کشتی یا بعبارت بهتر قایق گنجایش سه نفر سرنشین دارد و سرعت آن در آب در حدود ۱۳۰ کیلو متر در ساعت میباشد . طول و عرض این کشتی خزنده بترتیب هشت مترو ۶٫۳ مترمیباشد.

حمله گاو حیثیت را هم برباد میدهد

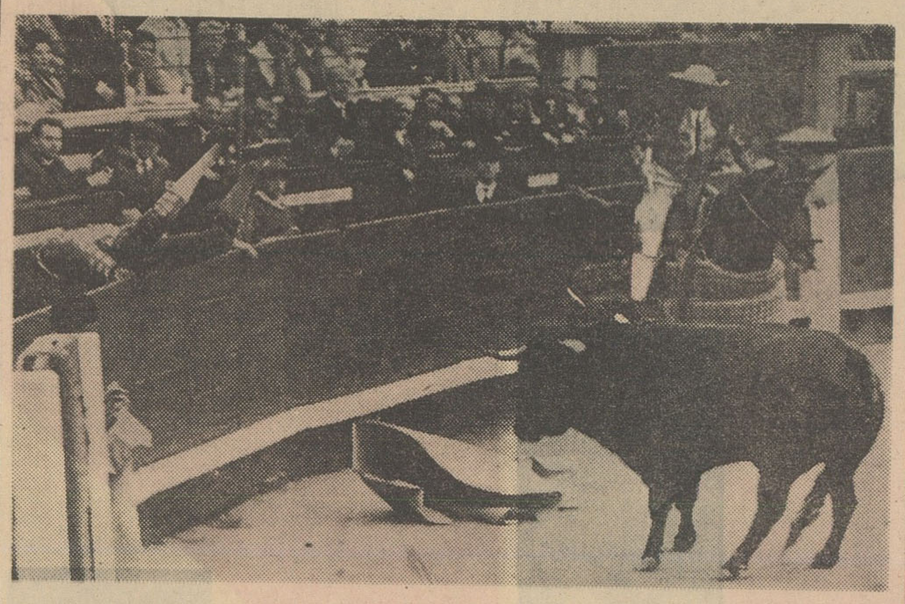

در فستیوال گاوبازی معروف به سان ایزیدور که‌هرساله در مکزیك برگذار میشود آلفردولنال هفته گذشته درنخستین دقایق مبارزه باگاو نروحشی موفق‌به کنترل خودنشد و برای‌اجتناب‌ازخطر مرگ خودرااز روی طناب رینك به‌میان تماشاچیان پرتاب کرد. در حمله خشم‌آمیز گاووحشی آسیبی به‌لنال واردنگردید اما به حیثیت او لطمه زیادی‌خورد زیرا هرگاوبازی‌که ازمیدان مبارزه با حریفش فرار کند تاپنج سال بعنوان ماتادور شکست خورده شناخته میشود .

از شما چه پنهان ....

* در آماری که از طرف سازمان یونسکو منتشر شده ، زبان‌های انگلیسی و روسی به عنوان‌بزرگترین زبانهای علمی‌دنیا نام برده شده‌اند زیرا از سال ۱۹۵۵ تاکنون بیستو هفت در صد دانشمندان از زبان انگلیسی و بیست و یك در صد از زبان روسی استفاده نموده‌اند قبل از این تاریخ ، زبان های فرانسه و آلمانی ، این مقام را در دست داشتند.

* کشور اسرائیل باکم آبی شدید روبرو میباشد و بهمین‌جهت مدتها است که دانشمندان آنجا برای تبدیل آب شور به آب‌شیرین زحمت میکشند .

طبق آخرین طریقه ای که کشف کرده‌اند ، آب شور دریا را پس‌از منجمد نمودن ، بصورت بخار درمی‌آورند و بااین طریقه برای شیرین کردن هر متر مکعب آب شور فقط بیستو دو ریال خرج میشود .

*مد سازان فرانسوی ، برای تابستان امسال ، کیف های سفری مخصوصی وارد بازار کرده‌اند که به سهولت به چادر تبدیل میشوند . عرض و طول چادر های مزبور ۱٫۶۵ متر در دو متر میباشد .

قلاب‌های ماهیگیری جدیدی بیازار های اروپا وارنشده است که بشکل ماهی میباشد و به ماده مخصوص آغشته است که پس از ورود درآب ، آنرا به‌رنك خون درمی‌آورد و در نتیجه شکل قلاب و رنك خون ، ماهی هارا بسوی صیادان می‌کشاند .

* طبق آماری که بتازگی منتشر شده ، نیمی از توریست های آمریکائی که بخارج سفر میکنند ، بیشتر از چهل و پنج سال داشته ودرآمد سالیانه هریك بطور متوسط بیشتر از ده هزار دلارمیباشد.

* مارلن دیتریش ، در ماه ژوئن (تیر ماه) درباره عقایدخود و طرز تهیه غذا ، کتابی منتشر خواهد ساخت که مطالب آن برحسب حروف الفباء مرتب شده‌اند .

دکترای افتخاری برای چارلی چاپلین

دانشگاه آکسفورد طی مراسمی‌دکترای‌افتخاری ادبیات بنابغه هنر سینما تقدیم‌خواهدکرد

دانشگاه آکسفورد تصویب کرد که باشند ، این درجه افتخاری به ـ درجه دکترای افتخاری ادبیات را چارلی چاپلین اعطاء خواهد گردید. ماه آینده به کمدین فیلم های‌صامت چارلی چاپلین بدهد . علیرغم‌مخالفت روزنامه نیویورك تایمز در حالیکه به هیوگ تروور راپر ، مورخ انگلیسی فیلمهای متعدد چاپلین که در آنها او با شلوار گشاد و قیافه نکبت باوش که عقیده داشت این افتخار فقط ظاهر میشد اشاره کرده است عقیده باید نصیب کسانی شود که ارزش دارد منظره این شورشی خانه‌بدوش آکادمیك یا خدمات اجتماعی داشته هنگامیکه افتان و خیزان از کنار کرسی افتخار بالا میرود خود آنقدر قوی و مسخره است که می تواند موضوع جالبی برای فیلمهای چارلی چاپلین باشد . چارلی ، این خانه بدوش کوچك اندام که هفتاد وسه سال از عمرش میگذرد در خانه اش در سویس خوشحالی و افتخارش را از اعطای درجه دکترای دانشگاه ـ آکسفورد ابراز داشت و بعد اظهار تاسف کرد که مجبور است به تنهائی به لندن برود . زیرا زنش در ماه ژوئن در انتظار تولد فرزندی میباشد نوزاد جدید هشتمین فرزند چارلی چاپلین خواهد بود .

نیوزویك

زندگی دیزرائیلی

نوشتهٔ آندره موروآ ترجمهٔ صدرالدین میرانی

ـ۱۶ـ

ملکه‌بسیار خوشحال و بشاش بنظر میرسید دست خود را درازکرد و گفت : «موسیو فرارسیده که‌شما باید دست مرابیوسید» دیزرائیلی بزانو درآمده وباکمال خلوص و صداقت دست‌کوچك و چرب ملکه را بوسه‌زد . از صمیم قلب شکرگزار و خوشحال بود . در خارج ازقصر آسمان لندن صاف وخورشید میدرخشید در پس اینهمه مصائب ومرارت زندگی گذشته اینك زندگانی ارزش ادامه را دارد . اولین عضو مجلسی که اورا ملاقات کرد جان کلای معروف بود که هنگام مسافرت دیزرائیلی به مشرق‌زمین‌در مالت با او ملاقات و مهارت بازی بلیاردش اورا متحیرکرده بود :«بسیار خوب آقای دیزرائیلی از آن روزی‌که درمالت با یکدیگر ملاقات کردیم مدت ۴۰ سال میگذرد . در آنموقع چه‌کسی میتوانست تصور کند که‌شما روزی نخست‌وزیر امپراطوری انگلستان خواهید شد .» دیزرائیلی جواب داد :« این‌حرف کاملا صحیح است همانطوریکه درمالت بتو گفتم خداوند بزرك‌است‌و حالااز همیشه بزرگتر است ».

استقبال گرم عمومی مردم بسیار پر ارزش بود دشمنانش میگفتند: «کار ،شجاعت و حوصله موجب پیروزی او شد ». هنگامیکه برای اولین دفعه باعنوان نخست‌وزیری قدم بکریدور های مجلس گذارد ـ در همه جابا استقبال پرشور و کلا روبرو و برای اوشادی و هلهله ها کردند . جان‌استوارت میل که میخواست صحبت کند مجبور شد بعلت فریادهای تحسین وشادی و کلا چنددقیقه سکوت نماید.

چندروز بعد بوسیله ماری آن خانم نخست‌وزیر مهمانی بزرگی بافتخار شوهرش در وزارت خارجه داده شد که لرد استانلی با تمایل زیادقبلا پیشنهادکرده بود تاسالن خانه خودرابرای این مهمانی دراختیار آنهابگذارد . تصادفا آنشب شب وحشتناکی بود طوفان مدهشی از باد و باران لندن را میلرزانید باوجود این تمام مدعوین در مهمانی شرکت رکرده و کمتر ضیافتی باآن‌شور و عظمت کسی بخاطر داشت .

گلادستون و تعدادی از لیبرالها و اغلب دوستان در آنجا حضور داشتند . در تمام جریان مهمانی دیزرائیلی با کمال افتخار پرنسس‌دوگال رادر سالنها بگردش میبرد (عنوانی که‌درقرن هیجدهم به پسر بزرك پادشاه‌داده میشد . مترجم) در حالیکه یك بازوی پرنسس در دست خانم دیزرائیلی بود بنظر میرسید که ماری‌آن فوق‌العاده بیمار و ناتوان شده است .

در حدود یکماه میگذشت که خانم دیزرائیلی مبتلا بسرطان شده بود. خود اوازاین موضوع اطلاع‌داشت ولی برای اینکه دیزرائیلی را ناراحت نکرده باشد در اینمورد بشوهرش اظهاری نکرده بود .وصول به آرزو و افتخار و مشاهده حالت پیری و فرتوتی وضع تاثر آمیزی بمهمانی داده‌بود .پس ازاین همه مبارزات طولانی اینك ایندو همسر به آرزوهای دیرین خود رسیده بودند اما مگر بابیماری و پیری میشود کاری کرد . درخانه و سالنی نبودکه نام ماری آن بر سر زبانهانباشد اما مدت زیادی طول نخواهد کشید شاید دیگر صحبت او نباشد ! دیزرائیلی اغلب به بندبازیهای گذشته خود فکر میکرد که چگونه او رابااین مقام رفیع رسانیده است .

به آنهائی که باو تبریك میگفتند اظهار میداشت: «من‌تا نوك‌قله لغزنده این دکل کشتی رفته‌ام » دوشس فیلیپ‌رز باو میگفت :« اگر خواهرت سارازنده بود و این موفقیت ترا میدید چه فکر میکرد .» دیزرائیلی زمزمه میکرد . بیچاره سارا ـ بیچاره سارا بین خضاریکه‌من دوست دارم تنها یکنفر نیست‌و هیچوقت هم نخواهد بود .

قسمت سوم

ملکه

یك‌وزیر دارائی جدید در این کابینه انتخاب شده‌بود ـ نخست‌وزیر باستحضار رسانید که«آقای‌دیزرائیلی‌بعرض‌ملکه میرساند که‌گرچه در صورت ظاهرآقای «واردهانت» عجیب بنظر میرسد اما در هرحال نامطبوع هم نیست . مردی است‌که بلندی قد او ازشش پاتجاوز میکند اماچون پهنای اوهم کافیست لذا وضع وقیافه‌اش زیادهم بی تناسب نیست . بادرنظر گرفتن هیکل وفطانت و درایت او این وزیردارائی بی‌شباهت بیك فیل نیست» اغلب طرز نگارش‌دیزرائیلی برای یك‌پادشاه بدین ترتیب تعجب آور بود. اما ملکه چون به شوخی‌های نخست‌وزیر آشنائی داشت ازاین گزارشات گله‌ای نکرده و اغلب هم برای اوشغول کننده نیز بود .

دیزرائیلی برای ملکه انگلستان این خانم بیوه پر جلال که اغلب کلاه سفیدی برسر داشت ودر آخرین پله نردبان اوج و عظمت دست اوراگرفته و بالابرده بود فوق‌العاده احترام قائل شده و او را بس معزز و محترم میشمرد .

ملکه پس‌ازمرك پرنس آلبرت شوهر مورد پرستش خود اغلب‌اوقات درگوشه عزلت وتنهائی بسرمیبرد . همواره مغموم و تاریك آثار حزن و اندوه از چشمان زیبایش هویدا وسوگند یاد کرده بود که تا واپسین لحظات زندگانی همواره سجایا ، رفتاروعقاید پرنس آلبرت شوهرمتوفی خود را محترم‌شمرده و آنهارا سرمشق زندگانی آینده خود قرار دهد. درحالیکه معمولا لباسی ازکرپ مخصوص میپوشید همواره از قصری بقصر دیگر فرار کرده ودر میان اطاقهای سکوت‌آمیز این کاخها در حال سرگردانی بسرمیبرد . از قصر «ویندسور» به«اوسبورن» وازاین قصربه «بالمورال» و بطورکلی به نقاطی میرفت که کمتر با کسی تماس داشته‌باشد . ملت ازاین عزلت‌و گوشه‌نشینی ملکه عصبانی شده و اظهار نارضایتی میکرد ملکه هم دوست نداشت وجهه ملی خودرا از دست دهدو لذا ازاین اوضاع ناراحت بود .

دیزرائیلی میخواست تا حد امکان موجبات آرامش و امنیت واقعی رادرایرلند فراهم آوردودر اجرای این منظور مایل بود پرنس «دوگال» باین شهر مسافرت کندلذا نامه‌ای بدین مضمون به ملکه نوشت «آقای دیزرائیلی بخود اجازه میدهد باستحضار ملکه برساند که در قرون گذشته سلاطین انگلستان تنها بیست ویکروز در ایرلند بسر برده‌اند اینك زمانی‌فرارسیده که حضرت اقدس والا می‌توانند باین شهر مسافرت کنند . وظیفه این مسافرت را تکلیف میکند چه ضمن گردش از لحاظ سیاسی هم‌این مسافرت نهایت‌ضرورت رادارد.وسائل طوری فراهم شده‌که ازهر لحاظ منویات و شئونات سلطنت در نظر گرفته شده‌است » ملکه‌با این بازدید موافقت نمود مشروط بر اینکه مخارج مسافرت توسط دولتی که‌این پیشنهاد را داده‌است تامین شود چه برای یك‌مسافرت‌ازنظر رفع خستگی و اعاده سلامتی هیچکس ایرلندرا چنین‌شرایط فعلی را انتخاب نخواهد کرد ـ دولت‌پیشنهاد ملکه‌ایزیرفته وخانواده سلطنت به مسافرت رفتند .

ناتمام

داستان برای دوشب

فرشته عشق

اثر : امیل زولا

ـ۱ـ

نیتون ، صدای باران دسامبر را که به شیشه ها میخورد‌میشنوی؟ صدای ناله باد در سر سرا می پیچد . چه شب بدی است ، شبی‌است که در پشت در قصر های ثروتمندانی که در زیر پرتو طلائی رنك لوستر ها مجالس رقص بر پا کرده اند ، بینوایان از شدت سرما برخود می‌لرزند . کفش های ساتن خود را از پا بدر کن و بیا بر روی زانوهای من در کنار بخاری بنشین . زینت های قیمتیت را از خود دور کن : امشب میخواهم داستانی زیبا از فرشته ای برایت حکایت کنم .

نیتون میدانی که در روزگار قدیم بر روی بلندی های کوهستان، قصر کهنه تاریك و شومی قرار گرفته بود . این قصر جز برجهای نگهبانی، حصار وبارو پل های متحرك پر از زنجیر چیز دیگری نداشت . افرادی سراپا پوشیده از آهن شب و روز بر روی کنگره های برج نگهبانی میدادند و فقط همین سربازان بودند که در نزد کنت «آنگران» ارباب قصر ، بخوبی پذیرائی می شدند .

اگرتو نیزاین جنگجوی پیر را در طول راهرو ها در حال‌گردش میدیدی ، اگر تو هم صدای مقطع و تهدید آمیزش را می شنیدی مانند برادر زاده اش «اودت» آن دخترك زیبا و پارسا از شدت ترس بر خود میلرزیدی . هر گز صبحگاهان با اولین بوسه های خورشید شکفتنی گل مینا را در میان گزنه ها و تمشك ها دیده ای ؟ این دختر جوان نیز در میان شوالیه های خشن بهمین طریق می شکفت . در کودکی ، هر گاه که میان بازی چشمش به عموی خود می افتاد از حرکت باز می‌ایستاد و چشمانش پراز اشك میشد . اکنون او بزرك و زیبا شده‌بود ، سینه‌اش سرشاراز آه و سوزهای مبهمی بود و هنوز هر بار که سنیور آنگران ظاهر میشد ، ترسی شدید سراسر وجودش را فرا میگرفت .

او در برج دور افتاده ای سکونت داشت و خود را به گلدوزی مشغول می ساخت و هنگامی که از این کار خسته می شد در حالی که از پنجره به صحرای زمردین و به آسمان نیلگون می نگریست شکر خدای میکرد . بار ها شبانگاه از خواب بیدار می شد و به ستارگان می نگریست و بار ها نیز این قلب شانزده ساله بسوی آسمانها پرواز در آمده بود و از این خواهران پر فروغ علت این پریشانی خاطر را پرسیده بود . پس از اینهمه احساس عشق ، دلش میخواست دست در گردن شوالیه پیر بیاندازد اما یك حرف زننده یا یك نگاه سرد ،او را متوقف می ساخت و دو باره با ترس و لرز سوزن خود را در دست میگرفت . نیتون بحال دخترك بیچاره غم میخوری ، او چون گلی تازه و معطر بود که پرتو و عطرش را تحقیر می کردند .

یکروز هنگامی که «اودت» متفکر و اندوهناك با چشم به تعقیب دو قمری می پرداخت و در آنگاه که قمریان با شنیدن صدائی در پائین قصر شروع بفرار کردند ، او از پنجره خم شد ، جوان زیبائی را دید که در ضمن آواز تقاضای کمك داشت ، گوش داد ولی حرفهای جوان را نفهمید ، صدای شیرین و ملایم او قلبش را می فشرد ، اشك از چشمان برگونه‌هایش ریخت و ساقه مرز نگوشی را که‌دردست داشت خیس کرد .

در قصر همچنان بسته بود . سربازی از میان‌دیوارهافریاد برآورد:

ـ برو ، در اینجا جز جنگجویان کسی نیست .

اودت همچنان نگاه میکرد . ساقهٔ مرزنگوش را که‌از اشك خیس شده بود رها ساخت . ساقه بر روی پاهای جوان افتاد . جوان نگاهی به بالا کرد و آنگاه که مو های طلائی رنك دخترك را دید شاخه را بوسید و دور شد ، با هر قدمی که بجلو بر میداشت نگاهی نیز به عقب می نمود .

هنگامی که جوان ناپدید شد اودت بشکر یزدان پرداخت و دعائی طولانی خواند . بدون اینکه علت را بداند از خدای خود سپاسگزاری می نمود و بدون اینکه مسبب خوشحالی خود را بشناسد ، خود را خوشبخت میدانست .

شب رویائی دلپذیر داشت . بنظرش میرسید که شاخه مرزنگوشی را که پرتاب کرده بود می‌بیند . و دید که به آهستگی از میان‌برگهای لرزان آن فرشته ای ظاهر گشت ، فرشته ای ظریف با بالهائی از شعله که تاجی از گل «مرا فراموش نکن» بر سر داشت و جامه ای بلند و سبز رنك که رنك امید است بتن کرده بود . بملایمت گفت :

«اودت» من فرشته عشق هستم . من بودم که صبح امروز «لوئیس» آن جوان خوش صدا را نزد تو فرستادم . من بودم که با دیدن اشك های تو خواستم آنها را خشك کنم . بر روی زمین قلب ها را تسخیر می کنم و آنهائی را که آه و ناله می کنند و عاشق شده اند بهم نزدیك می سازم . همانطور و بهمان خوبی که از قصر ها دیدن می‌کنم به کلبه های کاه‌گلی نیز سر می‌زنم . زحمت بسیار کشیده ام تاچوب دست چوپانی وچوگان پادشاهی رابهم ملحق‌سازم، بزیر پای طرفدارانم گل می‌ریزم‌ودرحالی که قلب‌هایشان‌از خوشحالی می‌لرزد آنان را با پسران زیبا روی پیوند میدهم .

بهاروتابستان درمیان چمن‌جاده‌ها وزمستان درنیمسوز بخاریها و در ملافه های تخت زنان و شوهران مسکن دارم ، بهر جا که قدم بگذارم ، بوسه و صحبتی عاشقانه بوجود می آید . اودت دیگر گریه نکن : من فرشته ای مهربان و عاشق هستم و آمده ام تا اشکهای تو را خشك کنم .

و آنگاه فرشته در میان گلبرگهائی که بر رویهم جمع می‌شد و بشکل غنچه در می آمد پنهان گردید .

نیتون تو بخوبی می دانی که فرشته عشق وجود دارد . آنجا در بخاری ما می رقصد . بیچاره کسانی که بفرشتهٔ زیبای من فکر نمی‌کنند .

آنگاه که اودت بر خاست ، اشعهٔ خورشید اطاقش را روشن می کرد ، آوای پرنده ای از خارج بگوش میرسید و نسیم صبحگاهی گیسوان طلائی رنگش را نوازش می داد .

با خوشحالی از جای بر خاست ، روز را به آواز خواندن گذراند و به گفته های فرشته امیدوار بود . لحظه بلحظه به صحرا می نگریست و به هر پرنده ای که میگذشت لبخند میزد ، احساس عشق او را وادار به جست و خیز میکرد و دستهای کوچکش را بهم میزد .

شب فرا رسید ، به سالن بزرك قصر آمد . در کنار کنت‌آنگران شوالیه ای نشسته بود و به داستان پیر مرد گوش میداد . اودت دوك خودرا برداشت و درکنار بخاری‌همانجا که جیر جیرك میخواند ،قرار گرفت ونوك‌عاجی اوبسرعت درمیان انگشتانش شروع به‌چرخاندن کرد .

در حالیکه چشمش را به شوالیه دوخته بود ، بنظرش رسید که در دست وی شاخهٔ مرزنگوش را می بیند و بهمین جهت نیز دوباره لوئیس غرش صدا را شناخت ، فریادی از خوشحالی بر آورد و برای آنکه سرخی صورت خود را پنهان سازد ، بطرف خاکستر ها خم شد و بامیله فلزی بلندی شروع به بهم زدن نیمسوز ها کرد . شعله های آتش خاموش می شد و جرقه های آن باطراف می جهید . ناگهان از میان شعله‌ها ،فرشته عشق‌شتابان‌و در حالی که تبسمی بر لب داشت ظاهر شده جامهٔ سبز رنك خود را که تکه هائی دور تا دور آنرا پوشانده بود تکان میداد و این تکه ها چون پولك های طلائی که برروی ابریشم بلرزد ، تکان میخورد فرشته در سالن پیش میرفت ولی ازنظر کنت نامرئی بود ، خود را در پشت جوانان جای داد . و در آن هنگام که‌شوالیه پیر داستانی از یك‌جنك‌وحشتناك راشر مقابل کفار نقل می کرد ، فرشته به آنها گفت :

فرزندان من یکدیگر را دوست بدارید ، خاطرات خود را برای سالهای‌پیری نگهدارید، و آن‌زمان در کنار کنده‌های نیمسوخته نیشینید و داستان ها و سرگذشت های خود را بیان نمائید ، امروز جزصدای بوسه‌های شما نباید صدائی با نالهٔ سوختن چوب هامخلوط گردد. بعدهافرصتی خواهدداشت تا با بخاطر آوردن این حکایت ها از بار غم خود اندکی بکاهید . در سنین شانزده سالگی صحبت‌بیهوده است ، تنها یك نگاه بیش از یك خدا به رنك معنی و مفهوم دارد ، فرزندان من یکدیگر را دوست بدارید . بگذارید صحبت از آن ایام پیری بسر .

ناتمام

مردان هفته

۱۰۰ هزار تومانی

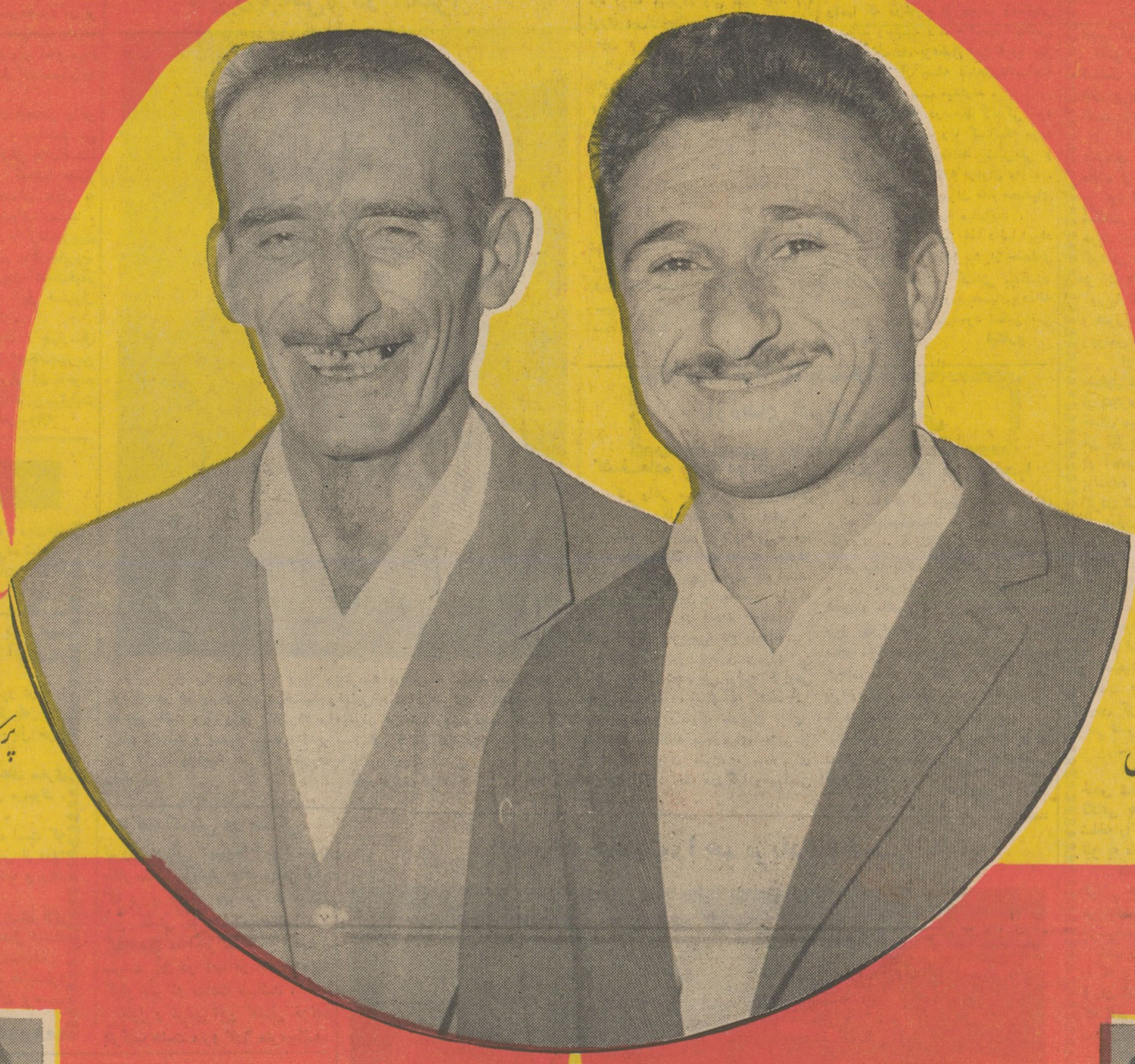

آقای رستم حسین زاده

کارگر کارخانه نساجی شماره ۲ شاهی

ساکن شاهی

آقای یار محمد صفی

پرستار بیمارستان استان دوم

ساکن شاهی

۳۰ هزار تومانی

برندگان

آقای محمدرضا نهرابی

آموزگار - ساکن بروجرد

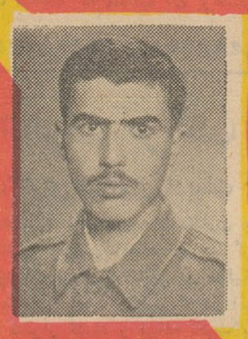

آقای اسماعیل زاده شاهرودی

سرباز وظیفه

آقای اسدالله حکمت

الکتریکی - ساکن تهران

آقای غلامحسین بابانی

افسر ارتش - ساکن کرمانشاه

آقای آرطون خاچیکیان

کارمند سفارت انگلیس - ساکن تهران

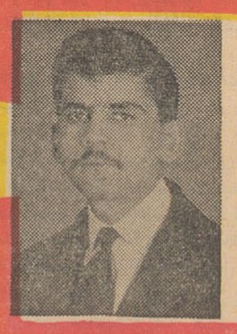

آقای محمد رمانیان

کارمند - ساکن تهران

آقای هاشم وصالی

کارمند - ساکن تهران

آقای بیگی قویمی

ساکن یوسف آباد تهران

آقای علی حسین احمدزاده

محصل - ساکن تهران

بلیطهای اعانه ملی

ایران باید کارخانه ذوب آهن

بقیه از صفحه اول

ایران کارخانه ذوب آهن داشته باشد دیگر لازم‌نیست محصول ساخت‌خارجی ها را بخرد وبازار فروش اجناس‌آنها باشد»

امروز یکی از مهندسان قدیمی کشور که مطلب دیشب روزنامه اطلاعات را خوانده‌بود تلفن کرده و میگفت «می دانید چرا مطالعات ذوب آهن اینهمه طول کشیده وماهنوز کارخانه‌نداریم علتش این است که ما از دماك کروپ بابت کارخانه ذوب آهن کرج مبالغ‌هنگفتی طلبکار بودیم . وقتی‌جنك تمام‌شد و طلب ما هم از کمپانی‌مزبور روی‌اسناد ومدارك ثابت گردید کمپانی مزبور چون حاضر نبود پولی راکه گرفته بودمسترد بکند ، لذا اعلام کرد که کرج‌جای مناسبی برای نصب کارخانه ذوب آهن نیست و دماك کروپ دیگر ماشین آلات کارخانه ذوب آهنی راکه قرار بود در کرج نصب شود نخواهد ساخت وبنابر این باید کارخانه ذوب آهن ایران ازنوع دیگر و جای دیگر که بهتر باشدنصب شود . دماك کروپ باین بهانه تمام پول‌هائی که باید بایران مسترد می کرد بابت مطالعه وتهیه طرح محسوب داشت وسال ها وقت این مملکت را تلف کرد تا بتواند بدهی‌خودرا باین طریق مستهلك کند و علاوه بر آن مبالغ هنگفتی هم بابت مطالعه‌ومکاشفه ازملت این مملکت‌بگیرد حالا بعداز بیست‌و پنج‌سال و صرف ده‌ها میلیون دلار پول نمیدانیم کجا معدن داریم که‌بدرد ذوب آهن بخورد و چه نوع کارخانه‌ای لازم‌داریم . چقدر باید ظرفیت داشته باشد . کجاباید نصب شود. درست همان‌نقطه اول که بودیم هستیم باضافه مقدار زیادی پرونده و نقشه وطرح که بدرد بایگانی‌میخورد. مردم ،مهندسین وکادر فنی ایران حق‌دارندکه از مسئله ذوب آهن‌نگران باشند . کسی نمیگوید که‌در اینکار بی‌مطالعه اقدام شود . ولی بیست‌سال وبیست‌و پنج‌سال در عمر یك مملکت زمان خیلی زیادی است . در این بیست و پنج‌سال دنیا باندازه بیست‌و پنج قرن جلورفته است و ما هنوزمی گوئیم که‌سرگرم مطالعه‌هستیم !

میروند ومی‌آیند.

مهندسین آلمانی میروند متخصصین سوئدی می‌آیند .متخصصین سوئدی میروند کارشناسان آمریکائی می‌آیند وبقول جمله معروف مرحوم‌ذکاءالملك فروغی که گفته بود می‌آیند و می روند وباماکاری ندارند، میترسیم‌اگر پنجاه سال دیگر هم بگذرد بازما گرفتار همین آمدن و رفتنها باشیم ومهندسین‌درتونل‌های‌زیرزمینی‌بدنبال ذغال‌سنك و سنك آهن‌بگردندوبالاخره هم‌تاسیسات ذوب آهن نداشته باشیم مهندس قدیمی مزبور گفت : ما میخواهیم این مسئله از اطاق های دربسته خارج شود ودرمعرض افکار مردم قرار گیرد . همه آنهائی که دراین کار وارد هستند صاحب نظرهستندبیایندوعقل‌های‌خودراروی‌هم بریزند وراهی برای نجات از این بن‌بست پیداکنند .

ذوب آهن واحداث آن در مملکت یك مسئله ملی و حیاتی است . تمام مردم این مملکت بشدت‌به‌آن‌علاقمندند پس‌چه‌بهتر که خود مردم درباره آن نظربدهند مسئولان امر هم حرف‌های خودرا بزنند .

آنچه مسلم است ایران بایدذوب آهن داشته باشد آنهم دریك مدت کوتاه نه‌بیست سال‌دیگر .

در نهمین جلسه محاکمه سپهبدکیا

ساعت ۹و ۲۵ دقیقه صبح‌امروز نهمین جلسه محاکمه تیمسارسپهبد کیا و سایر متهمین پرونده وی‌در سالن دادگاه جنائی تشکیل شد.

پس‌از رسمیت جلسه‌آقای احمد شریعت‌زاده یکی از وکلای‌مدافع سپهبد کیا بمدافعات خود ادامه‌داد وابتدا در باره اتهام استفاده از سند مجعول توضیحاتی دادو گفت: مقدمه واجب ، واجب است .یعنی اگر جعلی بوقوع پیوسته باشددفاع از آن واجب است واگر بوقوع نپیوسته باشد اثبات آن کافی‌است که ثابت کند این اتهام بی‌اساس است .

آقای شریعت‌زاده سپس درباره رفع نقص از پرونده مطالبی اظهار داشت .

مناظره دبیران زبان خارجه

روز دوشنبه دوازدهم اردیبهشت جلسه مناظره‌ای از طرف انجمن دبیران زبان خارجه دردانشسرای تهران برپا است

دراین جلسه دبیران زبان‌درباره اینکه تدریس زبان خارجه در دبیرستانهای ایران اجباری باشد یااختیاری بحث خواهند کرد.

۱۱۳ نفر کشته و ۱۰۲ نفر زخمی شدند

احمدآباد ـرویتر ـ۳۰ مه ـ براثر سقوط یك‌اتوبوس‌مسافر بری از روی پلی‌که بر روی رودخانه ماهور واقع درنزدیکی احمد آباد «هندوستان» قرارداد ۶۹ نفر مسافران این اتوبوس، واز جمله ۵ نفر کودك به قتل رسیدند . دراین حادثه ۸نفر از مسافران اتوبوس‌زخمی شده‌اند.

وتوا ـ رویتر ـ ۳۱ مه ـ یك سخنگوی راه آهن ایتالیا امروز اظهار داشت که براثر تصادم یك قطارحامل خواربار بایك قطارمسافر‌بری درایستگاه راه‌آهن وتوا که از میلان به ژن میرفت ۳۰ نفر از مسافران قطار مسافربری به قتل رسیده‌اند .

براثر این تصادف ۱۰ واگن قطار مسافری تقریبا بکلی متلاشی شده است شماره کسانی که در این تصادف زخمی شده‌اند حداقل ۴۰ نفر گزارش داده شده است

یك اتوبوس دیگر

مکزیکو ـ رویتر ـ ۳۱ مه ـ براثر تصادم یك اتوبوس به قسمت عقب واگونی که در یك ایستگاه قرار داشت چهل نفر از مسافران اتوبوس کشته و ۴۴ نفر زخمی شدند . پلیس مکزیکو اظهار داشته است که ترمز اتوبوس‌براثر سرعت آن که از یك شیب تند به طرف ایستگاه در حرکت بودنگرفته است .

توضیح
درباره بهای آب

امروز اطلاع رسید درجلسه‌ای که باحضور آقای نخست‌وزیر و آقایان وزیران واعضای شورایعالی انجمن های محلی در محل باشگاه سازمان آب تهران تشکیل شده در مورد افزایش بهای آب درمناطق حومه تهران تصمیمی گرفته نشده است .

خارجیها باعث

بقیه از صفحه اول

خیابان‌های شمالی رفت . دربازار روز دروازه دولت یك نفر ازگران‌فروشی کسبه بشهردار شکایت کرد وطواف گران فروش را بدستور شهردار به‌پرداخت جریمه سنگین محکوم کردند طواف پس ازپرداخت جریمه گفت بمادرمیدان گران میفروشند و شهردار تعهدنامه‌ای بدین شرح نوشت و بدست وی‌داد.

اسم‌متعهد: احمد نفیسی ،آدرس: میدان سپه‌اول فردوسی ، تعهد: ۱ـهروقت این‌آقای‌فروشنده‌نتوانست ازمیدان میوه را به‌قیمت مناسب خریداری کند پس از مراجعه هر مقدار تره‌بار و میوه بخواهد با حداقل قیمت برای او خریداری خواهم کرد ۲ـ اگرماموران‌برزنها وسایر مامورین شهرداری بنحوی از انحاءبرخلاف قاعده مزاحم او شدند و یاتوقعی کردند آخروقت هرروز تمام خساراتی که از این راه متوجه او بشود از عهده‌برخواهم آمد . کسبه دروازه دولت تعهد شهردار را در مدخل بازار نصب کردند و قیمت‌ها را پائین آوردند. شهردار پس از بازدید بازارهای روز به‌چندسوپرمارکت بزرك شهر سرزددریکی‌ازسوپرمارکتها گیلاس را کیلوئی ۶۱ ریال وزردآلو را کیلوئی ۶۰ریال وسایر اقلام‌خوابار و میوه را گرانترازهمه‌جامیفروختند شهردار پس از ورود بفروشگاه اتیکت‌هارا برداشت و از مدیرآنجا علت گرانفروشی را پرسید . وی جواب‌داد از اینجا آمریکائی ها جنس‌میخرند شهردار گفت : اگر نرخها را پائین نیاورید درسوپر مارکت را می‌بندم .

آنگاه شهردار بطرف مشتری های فروشگاه رفت و بایك خانم امریکائی صحبت کرد. شهردار ازاین خانم پرسید :

چرا اجناس را گران میخرید و تذکرداد که مردم شما را عامل‌گرانی میدانند .خانم امریکائی گفت : مادراینجا از روی اتیکت خرید میکنیم وهرچه برروی اتیکت نوشته شده آنرا صحیح میدانیم شهردار توضیح‌داد که این اتیکت ها اغلب تقلبی است و متخلفین تحت تعقیب قرار میگیرند خانم مزبور گفت : من امروز پیام شما را در کلوپ آمریکائی‌ها برای اطلاع‌عموم خارجیان مقیم تهران‌بازگو خواهم کرد و از آنها خواهم خواست تا اجناس را گران نخرند شهردار گفت : متاسفانه سوپرمارکت هاکه یکی از عوامل ارزانی کالا است در تهران‌بصورت‌مراکز گرانفروشی درآمده است .

شهردار تهران افزود : اگر سوپرمارکت ها قیمت‌ها را پائین نیاورند شهرداری لزومی در ادامه کارآنها نمی‌بیند و اگر تعطیل شوند ، بهتراست .

پس از پایان بازدید سوپرمارکت ها شهردار بمیدان گمرك رفت در این‌میدان قیمت‌ها ده درصد تنزل یافته بود و شهردار از میدان‌داران و بارفروشان تشکر کرد و گفت شهرداری دراین‌ماه چند نفر از ارزان فروشان میدان وخیابانها را بمسافرت عتبات خواهد فرستاد .

رامشگران دربار صفوی در کاخ گلستان

نخست‌وزیر درمیان دوتن از بانوان که با لباسهای محلی ایرانی درنمایشگاه بین‌المللی لباس شرکت کردند

شب گذشته بمناسبت تاسیس دهمین‌سال باشگاه بین‌المللی بانوان دریك مراسم جالب ،نمایش باشکوهی از لباسهای محلی ملل جهان در کاخ گلستان برگزار گردید.عواید حاصله ازاین نمایشگاه‌بمصرف هزینه‌درمانگاه کودکان خانواده های‌بی‌بضاعت خواهد رسید. قراربوداین‌نمایشگاه که‌هیجده کشور ،ایران، اطریش ، هلند انگلستان ،مجارستان،دانمارك ،ایتالیا یوگوسلاوی، هندوستان ، سوئد ، امریکا ، ژاپن، رومانی ، ترکیه آلمان ،اندونزی و عربستان سعودی درآن‌شرکت‌داشتند،درحضور علیا حضرت فرح‌پهلوی شهبانوی ایران اجراء گردد ، ولی بواسطه ضایعه درگذشت‌مرحوم امیراسدالله‌طباطبائی دیبا عموی شهبانوی‌ایران، علیاحضرت دراین مراسم شرکت نکردند . در نمایشگاه لباس که‌بامساعی بانوان،تارا علی‌بیك همسر سفیر کبیر هندوستان ورئیس نمایشگاه،پیرزاده رئیس‌جمعیت راه‌نو ،وفرنگیس‌شادمان رئیس‌باشگاه بین‌المللی زنان وهمکاری گروهی از بانوان سفرای خارجی وایرانی بطرز جالب وبیسابقه‌ای ترتیب یافته بود .، آقایان، دکتر امینی نخست‌وزیر ، الموتی وزیر دادگستری و جمع کثیری از سفرای کبار خارجی، دیپلماتها و شخصیتهای مختلف‌مملکتی‌بابانوانشان شرکت کرده بودند .

لباس قاسم‌آبادی

اولین دختر ایرانی ، دوشیزه فرانك امیرابراهیمی بود که‌بهمراه یك جوان ، در لباس گیلکی(قاسم آبادی) وارد صحنه شد . دختر ایرانی لباس بلندی پوشیده بود و توری نازکی برسر داشت ، وبرنج پاك میکرد . دوجوان مذکورسپس یك برنامه جالب رقص اجرا کردند که مورد توجه حضار واقع شد . سپس عده دیگری ازدختران وپسران چارمحال بختیاری،سنندج مازندران وعشایر قشقائی‌فارس به‌آندو پیوستند وهمراه باشعر و موسیقی اصیل ایرانی به رقص پرداختند ، رنگهای دلپذیر و باز لباسها ورقص وآواز زنان‌بختیاری سنندجی ، مازندرانی و قشقائی ، انعکاسی از ذوق و هنرایرانی‌بود

پس‌از ایران نوبت نمایش لباس های محلی کشور اطریش سرزمین موسیقی رسید ، یك دختر جوان بایکمرد اطریشی و سه طفل در لباس محلی برقص پرداختند.سپس یك‌بانوی اطریشی،بالباس‌مخصوص شکار ، وتفنك شکاری و یك سك وارد صحنه شد که فوق‌العاده‌مورد توجه حضار قرار گرفت .

در نمایشگاه دیروز صحنه‌هائی از لباس مردم کشور گلهایعنی‌هلند ونگهبانان برج لندن که پرچم انگلیس ، ویلز ،ایرلندواسکاتلند را مجسم میکردند و همچنین لباس های زیبای محلی کودکان‌ودختران وپسران مجاری ، لباس های‌خاص دانمارکیها با کلاه‌های شاخدار و لباس مردان زره‌پوش که یادگار دوران ویکینگهابوده‌بمعرض‌نمایش گذارده شد . لباسهای هندی‌بسیار زیبا بود و دختران هندی نقش‌های مختلفی را بهمراهی آهنگهای دلپذیر هندی و رقصهای‌جالب‌اجرا کردند که فوق‌العاده مورد تحسین حضار قرار گرفت .

از سرزمین امریکا نیز لباسهای مختلفی که نمودار آداب و رسوم وتمدن خاص دوره های مختلف‌این سرزمین بود ، بمعرض نمایش گذارده شدو

همچنین جوانان کشورهای ایتالیا ، یوگوسلاوی ،سوئد، ژاپن، رومانی ترکیه ، آلمان ، اندونزی ،عربستان سعودی نیز با لباسهای بسیار زیباو رقصهای دلپذیر برابهت این‌نمایش افزودند ودر پایان ، صحنه جالبی از رامشگران دربار صفوی نمایش داده شد ونوازندگان وخوانندگان آندوره ، ضمن اجرای موسیقی اصیل ایرانی ، اشعاری از باباطاهر عریان خواندند .

حجج اسلام

بقیه از صفحه اول

حضرت آیت‌اله نوری کمك به‌الجزایر را تائید کردند .

امروز عده‌ای از طبقات مختلف و شخصیت‌های روحانی موضوع کمك‌به مردم الجزایررا مورد تائید و تشویق قرار داده وآمادگی خودرا جهت هر نوع مساعدت اعلام داشتند چون کمك بمردم الجزایر وظیفه انسانی و ملی همه مسلمانان است و از طرفی‌تعیین خط مشی و نحوه کمك بطور موثر محتاج به بررسی دقیق میباشد لذا برای تمرکز امور به‌پیشنهاد عده‌ای‌از شخصیتهای روحانی وملی تصمیم گرفته شد کمیته‌ای بنام کمیته ملی کمك‌به الجزایر تشکیل شود .

هرگونه تصمیم و اقدامی جهت کمك به مردم الجزایر و تعیین‌خط مشی و نحوه کمك بعهده این کمیته خواهد بود .

نهضت‌های روحانی‌و ملی

این کمیته از شخصیت های روحانی و ملی و مورد اعتماد مردم دراوایل هفته‌آینده تشکیل خواهد گردید تا تصمیمات مقتضی راجع به‌نحوه کمك بمسلمانان الجزایر را اتخاذ نماید .

حضرت آیت‌اله بهبهانی‌امروز ضمن تایید لزوم کمك مردم‌مسلمان ایران به مردم مسلمان الجزایر به خبر نگار ما گفتند من بملت مسلمان ایران که برادران ملت الجزایر هستند ، توصیه می کنم که ازهر گونه کمکی دریغ‌نورزند

وظیفه است

حضرت آیت‌اله نوری گفت . کمك به برادران مسلمان الجزایری وظیفه مسلمانان ایرانی است .من نهضت کمك به مسلمانان غیور الجزایری‌را تایید می کنم و ازتمام برادران مسلمان تقاضا دارم باین نهضت کمك کنند و امیدوارم همه مردمی که بنحوی از انحاء به هموطنان مسلمان الجزایر کمك می کنند منصور و موید گردند .

آیت‌اله نوری اظهار داشتند در این مورد پیامی منتشر ساخته واز مسلمانان ایران تقاضا می کنم‌برای کمك بمردم‌الجزایر از هیچ نوع فداکاری دریغ نورزند .

کمك مردم

از ساعت ده صبح‌امروز دفتری در اداره روابط عمومی موسسه اطلاعات گشوده شدو از همین هنگام عده‌ای‌از طبقات مختلف مردم بما مراجعه کردند وضمن ابراز تاسف ازوضع مسلمانان الجزایری کمکهای خود را تسلیم داشتند .

علاوه‌بر مراجعات مردم سیل نامه هاو تلگرافها مبنی براظهار همدردی از طرف مردم تهران و شهرستانها بسوی روزنامه سرازیر شده است .

مبارزان ایرانی

درخلال نامه‌ها ودر مراجعات‌اشخاص، بعضی از رادمردان ایرانی که‌استطاعت مالی ندارند و پزشك هم نیستند تقاضا کرده‌اند که بالجزایر اعزام گردندتا همدوش مردم قهرمان آنسامان علیه ارتش سری مبارزه کنند، این‌جوانان آمادگی خودرا برای هرگونه فداکاری وازجان گذشتگی اعلام داشتند .

پاره‌ای که استطاعت مالی داشتند از کمك های مالی دریغ نورزیدند ، این استقبال بی‌نظیر مردم تهران و شهرستانها حاکی از ایمان آنان‌به مبارزه قهرمانانه ملت مبارز الجزایر وعواطف واحساسات انسانی آنان‌است.

اشك تاسف

آقای عبدالمهدی یادگاری دانش‌جوی ادبیات چکی بمبلغ ۲۵۰۰ریال برای کمك بمردم الجزایر تسلیم داشت و تقاضا کردکه ملت الجزایر این هدیه تاقابل را بپذیرد . این دانشجودرحالیکه‌اشك‌درگوشه‌چشمانش بروم و دوشا دوش مردان مبارز الجزایری از خواهران و فرزندان حلقه‌بسته‌بود گفت من‌حاضرم به‌الجزایر برداران مسلمان خود دفاع کنم

درمجامع مذهبی

آقای دکتر مهاجرانی واعظ‌ضمن تسلیم ۱۵۰۰ ریال وجه نقد گفت من درمجامع مذهبی ازمردم‌مسلمان درخواست خواهم کرد که ازهرنوع کمك بملت الجزایر دریغ نکنند و باین نحو وظیفه مسلمانی خودرا انجام خواهم‌داد.

آقای‌حسام‌الدین صوفی‌درحالیکه چشمانش پراز اشك شده بود به اداره روزنامه آمد و ضمن تسلیم چکی بمبلغ ۳هزار ریال‌اعلام‌داشت که‌علاوه‌براین وجه ناقابل حاضربه انجام هر گونه فداکاری میباشم .

بیشترین کمك نقدی

تیمسار سرتیپ سیاهپوش ضمن تسلیم چکی بمبلغ ۱۰ هزار ریال گفت حاضرم هرگونه کمك‌دیگری که‌بتواند تسکین دهنده آلام و ناراحتیهای مبارزان این سرزمین باشد انجام دهم .

تقاضای اعزام بالجزایر

آقای مهدی جهانشاهی سرهنك بازنشسته ارتش طی نامه مفصلی تقاضا نموده است که بالجزایر اعزام گردد تا همدوش با مردم مبارز وقهرمان الجزایر جانبازی نموده وبا ایثار جان خویش دین انسانی خودرا ادا نماید .

امروز دومین پزشك از شهرستان مشهد آقای دکتر حاتمی طی تلگرافی‌آمادگی خودرابرای‌عزیمت بالجزایر و خدمت بمردم مبارزآن سامان اعلام داشته است

آمادگی دوشیزگان پرستار

امروز خانم آل‌آقادبیر انجمن پرستاران اعلام داشت که تعدادی از دوشیزگان پرستار داوطلبانه آماده اعزام به‌الجزایر شده اندتا زخمهای برادران مسلمان خودرا مرهم نهند.

کمکهای نقدی

امروز جمعا مبلغ ده هزار و هفتصد ریال وجه نقد برای کمك به مردم الجزایر بدفتر روابط عمومی روزنامه تسلیم گردید . اسامی‌کمك کنندگان بشرح زیر است .

۱ـ سرتیپ بازنشسته سیاهپوش ۱۰٫۰۰۰ ریال (باضافه مقداری البسه مردانه و زنانه و بچگانه)

۲ـ دکتر مهاجرانی واعظ معروف ۱۵۰۰ ریال

۳ـحسام‌الدین صوفی کارمند وزارت دارائی ۳۰۰۰ ریال

۴ـعبدالمهدی یادگاری دانشجو ۲۵۰۰ ریال .

کمك داروئی

امروز اتحادیه داروخانه های‌ایران اعلام کرد کلیه داروخانه ولابراتوار های سازنده دارو و کارخانجات معظم داروسازی ایران داروی موردنیاز آوارگان الجزایری را تحویل خواهند داد.

آقایان دکتر طراز و دکتر نواختر و دکتر برهمن و عده‌ای از دکترهای‌دارو ساز اعلام کردند که برای کمك به مردم و آوارگان‌الجزایری آماده‌هستند

دولت کارمند و

بقیه از صفحه اول

۱۳۴۱ کل کشور را در حدود، درآمدهای وصولی و بماخذ یك ـ دوازدهم بودجه مصوب سال۱۳۴۰ پرداخت نماید .

۲ـ وزارتخانه ها وادارات وبنگاه های دولتی مجازند که اشیاءولوازم فنی ، مورد نیاز را که با انجام وظائف اصلی دستگاه مربوطه بستگی دارد ، بارعایت مقررات و صرفه‌جوئی کامل‌خریداری نمایند. خرید لوازم غیر فنی جز درمواردی که تهیه آن ضروری و غیرقابل اجتناب باشد و همچنین‌خریداثاثیه تجملی و لوکس مطلقا ممنوع‌است در موارد ضروری وزارتخانه‌ها و ادارات و بنگاهها میتوانند ، فقط بمیزان حداقل احتیاج نسبت به تعبیه لوازم غیر فنی با موافقت وزارت دارائی و رعایت کامل مقررات اقدام نمایند .

۳ـ اجازه داده میشود اعتبارات سال ۱۳۴۱ پروژه های حساب عملیات مخصوص برطبق تصویب نامه شماره ۳۱۶۳۲ به تاریخ ۲۴ر۱۰ر۴۰ وپس از تامین اعتبار در بودجه وزارتخانه‌ها و ادارات مربوطه وبااعتبارات عمرانی سازمان برنامه کمافی‌السابق بحساب‌مربوطه درخزانه‌داریکل منتقل و کماکان برطبق مقررات آئین‌نامه حساب مخصوص که به‌تصویب کمیسیون مشترك ایران و آمریکاو کمیسیون هم‌آهنگی پروژه های مشترك‌رسیده وبراساس بودجه‌های حساب عملیات مخصوص که به‌تصویب وزارتخانه ها وادارات و کمیسیون های نامبرده میرسد ، مصرف نمود.

۴ـ وزارتخانه‌ها و ادارات وبنگاه هائی که قبل از صدور تصویب‌نامه شماره ۲۹۴ به تاریخ ۱ر۱ر۱۳۴۱ مجوز استخدام کارگرفنی‌و کارمند تحصیل کرده و یاقبل از تاریخ مزبور جهت استخدام آنان طرح تصویب‌نامه لازم با موافقت‌وزارت دارائی‌بهیئت وزیران‌تقدیم داشته‌اند وبعلت تاخیر در صدورتصویب نامه باانجام مقدمات لازم موفق‌به استخدام نشده‌اند ، مجاز خواهند بود، بتعداد کار مندان و کارگرانی که موافقت شده و تصویب‌نامه آن صادر گردیده در صورت وجود اعتبار استخدام نمایند .

۵ـ بوزارتخانه ها و ادارات اجازه داده میشود ، مابه‌التفاوت حقوق کارمندان دونپایه خودرا که‌بموجب تصویب نامه شماره ۶۶۴۸ بتاریخ ۲۱ر۴ر۱۳۴۰ عنوان استخدامی آنان برسمی تبدیل گردیده ،مادام که‌حقوق دریافتی آنان بمیزان ، آخرین حقوق قبلی از تبدیل نوع خدمت نرسیده کماکان پرداخت نمایند .

۶ـ حساب درآمدعمومی کماکان بعنوان وام استفاده وبتدریج وام دریافتی را مسترد نماید .

۷ـ به‌وزارت دارائی اجازه داده میشود وجه درخواستهای مربوط بسال ۱۳۴۰ را که تاآخر خرداد سال ۱۳۴۱ تشریفات آن انجام شده و فهرست مربوط به خزانه‌داریکل رسیده باشد ، تاآخر مهر ماه سال جاری پرداخت نمایند .

۸ـ منع استخدام جدیدموضوع قسمت دوم تصویب نامه‌یکدوازدهم فروردین ماه ۱۳۴۱شامل‌استخدام جدیدازمحل بودجه وجوه‌اختصاصی نیز خواهد بود .

وزارت دارائی مکلف است ، پس‌از گشایش مجلسین ، لایحه تحصیل مجوز این تصویب نامه راتقدیم نمایند .

بازدید ازکارخانه شیر پاستوریزه تهران

ساعت ۹ صبح امروز آقای‌چیبا سفیر کبیر ژاپن وبانو و آقای ساوامورا وابسته بازرگانی آن سفارتخانه‌ازکارخانه شیرپاستوریزه تهران بازدید نمودند . اهمیت و نظم وبهداشت و نظافت کارخانه مورد توجه آنها قرار گرفت ودفتر یادبود کارخانه را امضاء نمودند. دراین بازدید ابتدا آقای دکتررضا رستگار معاون‌فنی وزارت کشاورزی خیرمقدم گفت وسپس آقای‌دکتر مصطفی اورندی رئیس کارخانه ضمن بازدید از قسمت‌های مختلف توضیحات لازم به‌آنها داد.

کمکهای مردم
برای بیماران اعزامی‌اطلاعات

امروز اشخاص زیر بدفتر سازمان نیکوکاری اطلاعات مراجعه و برای هزینه درمان بیماران اعزامی سازمان به‌لندن واستکهلم مبالغ زیر را اهدا نمودند .

۱ـ خانم ناهید آل‌آقا ۱۰۰ ریال

۲ـناهید فقیه نراقی ۱۰۰ ریال

۳ـخانم پوران لاری ۱۰۰۰ ریال

۴ـ تیمسار بازنشسته سیاوش سیاه‌پوش ۵۰۰۰ ریال

جمع کل کمك های مردم‌تا ظهرروز پنجشنبه (امروز)۱۲۳۰۰ریال میباشد. دفتر سازمان نیکوکاری همه روزه آماده قبول کمك مردم خیرمیباشد .

تیم چك ۵۲ـ۷۵ برجوانان پیروزشد

● **تیم بسکتبال چك‌اسلواکی پس ازانجام شش مسابقه در تهران امروز عازم مسکو شد**

شب گذشته‌در حضوروالاحضرت شاهپور غلامرضا پهلوی ششمین و آخرین مسابقه تیم ملی بسکتبال چکسلواکی در ایران با تیم‌جوانان تهران که مدتها عنوان قهرمانی دستجات آزادتهران راداشته است در سالن محمد رضا شاه پهلوی انجام شد و طی یك مسابقه پرشور با نتیجه ۵۲ ـ۷۵ بنفع تیم‌بسکتبال چکسلواکی قهرمان دوم اروپاخاتمه یافت .

شب گذشته تماشاچیان همراه خود شیپوری بسالن مسابقه آورده بودند و موقعی که ایرانیها پیروزی بدست می آوردند و توپی واردحلقه میکردند تماشاچیان‌با نواختن‌شیپور ابراز احساسات میکردند و این موضوع بر شور و هیجان بازی افزوده بود .

در هافتایم اول از طرف‌سرپرست تیم چکسلواکی بعنوان یاد بود گلدان کریستالی‌تقدیم والاحضرت شاهپور غلامرضا شد .

عزیمت به مسکو

ساعت هشت‌صبح امروزبسکتبالیست های چکسلواکی پس از انجام‌شش مسابقه بدون باخت درایران بقصد مسکو تهران را ترك نمودند . این تیم در مسکو با تیم‌ملی شوروی مسابقه میدهد.

یك پزشك ویك دانشجوی پزشکی برنده جائزه صد هزار تومانی شدند

این هفته یك پزشك و یك دانشجوی پزشکی‌برنده‌جایزه‌ممتاز اعانه ملی شدند .

این دوبرنده خوش‌شانس که صبح امروز برای گرفتن جایزه‌خود به‌آقای نسترن‌پور رئیس حسابداری بنگاه بخت‌آزمائی واعانه‌ملی‌مراجعه کرده بودند اظهار میداشتند:چندین سال است که بلیط اعانه ملی می‌خریم ولی تاکنون بیش از پنج‌یاده تومان برنده‌نشده‌ایم . آقای دکتر ناصر مهدوی که سه‌سال پیش‌رشته پزشکی را تمام کرده اظهارداشت: صبح روز جمعه طبق قرار قبلی به منزل دوستم فریدون جلالی که دانشجوی پزشکی است رفتم تابا هم بگردش برویم . هنگامیکه‌آقای جلالی مشغول پوشیدن لباسش‌بود من دم در منزل آنها واقع‌درمیدان بهارستان ایستاده‌بودم بلیط‌فروشی از آنجا عبور میکرد پنج عدد بلیط خریدم وقتی فریدون جلالی‌ازمنزل خارج شد جریان را باو گفتم واو هم حاضر شد بامن شریك شود. از بین این پنج‌بلیط یکی برنده جایزه صد هزار تومانی بود و یکی هم ماقبل برنده بودکه ده هزار تومان جایزه داشت .

آقای دکتر ناصر مهدوی درخاتمه افزود بنده تحصیلاتم را در آلمان به‌پایان رسانیده‌ام آنجاهم از این بلیط‌ها که بصورتهای مخصوصی بود میخریدم ولی برنده نشده‌بودم جایزه ممتاز آن بلیط ها پانصد هزار مارك آلمان میباشد .

آقای دکتر مهدوی در جواب سئوال خبرنگار ما راجع باینکه با این پول چکار خواهید کرد اظهار داشت : متاهل نیستم وقصدازدواج هم ندارم و بااین پول برای ادامه تحصیل عالی بخارج از ایران‌خواهم رفت و بعده‌ای مستحق نیز کمك بلاعوض خواهم کرد .

آقای فریدون جلالی اظهارداشت : فعلا دانشجوی سال سوم پزشکی در دانشگاه تهران هستم این پول را در بانك خواهم گذاشت تاپس از خاتمه تحصیلاتم در ایران برای دیدن دوره تخصصی به آمریکا خواهم رفت .

شماره‌های برنده بلیط های اعانه ملی
سری ۵۹۷

درساعت چهاربعدازظهر دیروز قرعه کشی بلیط های اعانه ملی سری ۵۹۷ انجام شد و شماره‌های برنده بدین ترتیب اعلام گردید.

۵	پنجاه ریال
۴۸	یکصدریال
۱۳۸	یکهزارریال
۱۴۶۰	پنجهزارریال
۸۲۳۶۵	سیصدهزار وپنجاه ریال
۱۲۹۰۲۶۹	پانصد هزارریال
۰۲۹۰۲۶۹	یك میلیون ریال

ضمنا دارندگان شماره های ماقبل و مابعد بلیط های برنده جوائز ممتاز برنده جوائزی بشرح زیر میباشد:

شماره‌های ۸۲۳۶۴ و۸۲۳۶۶ هریك برنده ده‌هزارریال

شماره‌های ۱۲۹۰۲۶۸ و۱۲۹۰۲۷۰ هریك برنده‌پنجاه‌هزارریال.

شماره‌های ۰۲۹۰۲۶۸و۰۲۹۰۲۷۰ هریك برنده‌یکصدهزارریال.

خطر!

قاتل دیوانه ای از تیمارستان فرار کرده و در میان شماست

شکور عین‌الله‌زاده ۱۶ سال قبل در شوروی آدم کشته و دوسال پیش نیززن برادر خودرا بقتل رسانیده بود. وی سال گذشته نیز پس‌از آنکه از تیمارستان فرار کرده و بقصد کشتن بازماندگان‌خانواده‌ای بخانه آنها رفته بود دستگیر شده‌بود

دیروز تیمارستان تهران به مقامات قضائی اطلاع داد که قاتل دیوانه ای بنام شکور ـ عین الله زاده که دو سال پیش مرتکب قتل شده‌و تاکنون چند بار ازتیمارستان فرار کرده و مزاحم مردم شده است دوباره از تیمارستان فرار کرده است.

چون شکور دیوانه خطرناکی میباشد باتوجه به‌سابقه عملیات وی مامورین انتظامی در تعقیب او بوده و درصددند ویرا ـ دستگیر نموده دوباره به تیمارستان تحویل دهند.

خبرنگار ما در باره این شخص به یکی از بستگان او که عضو وزارت فرهنگ است مراجعه کرد و اطلاعاتی بدست آورد این شخص بخبرنگار ما گفت شکور عین الله زاده سالهاپیش در شوروی هنرپیشه تآتر و سینما بود و دراین باره شهرتی بسزاداشت ولی بعلت ابتلاء به بیماری روانی در آن کشور یکنفر را کشت و در زندان بود تااینکه بایران آمد والبته درست نمیدانم بایران آمد یا آنکه بایران فرار کرد.

برادر زنش را کشت

شکور در ایران آدم ناراحتی بود گاهی در رضائیه نزد برادرش می‌رفت زمانی در اردبیل نزد اقوامش بسرمیبرد و بعضی اوقات هم بتهران میآمد و بخانه برادر دیگرش که فوت شده است میرفت ولی همه اعضاء فامیل از او میترسیدند تا اینکه‌دو سال پیش بدون جهت یکروز عصر بخانه‌برادرش در اراضی‌دوشان تپه رفت و زن برادرش معصومه را کشت و به شهر آمد و در نزدیکی میدان توپخانه خود را به پاسبانی معرفی کرد و گفت من زن برادرم راکشته ام و سپس از میان چترش یك کارد خون آلود بیرون آورد و گفت با این کارد کشتم!

(خبراین حادثه‌همانموقع‌درروزنامه چاپ شد.)

پاسبان شکور را بکلانتری آورد، ولی‌اودر کلانتری حرفهای احمقانه‌ای میزد و نتوانست علت قتل را بگوید. پرونده عین‌اله‌زاده در کلانتری‌تکمیل شد و بدادسرا ارسال گردید ولی چون دیوانگی او محرز شد او را به تیمارستان فرستادند.

از تیمارستان فرار کرد

شکور مدتی در تیمارستان‌بودولی یك روز از تیمارستان فرار کرد و یکراست بسروقت فرزندان برادرش رفت در آنموقع آنها غذا میخوردندو از دیدن عموی دیوانه خود دچار حیرت شدند زیرا تصور نمیکردند که او باین زودی از زندان یا ـ تیمارستان خلاص شده باشد. بچه ها با تهدیدات عموی دیوانه خود فریاد کنان از خانه خارج شدند و یکی از آنها جریان را به پلیس‌اطلاع داد و مامورین وقتی وارد حیاط شدند که شکور در حیاط باقیافه وحشتناکی قدم میزد و در چشمهای او شراره های خشم دیده میشد پاسبانهااو را گرفتند و دوباره به تیمارستان فرستادند ولی‌شکور که‌در صدد فرار بود دو سه روز پیش از دیوارتیمارستان فرار کردو به‌اردبیل رفت و در آنجا چند نفر از بستگان خود را چاقو زد و بطرف رضائیه فرار کرد و حالا معلوم نیست که به رضائیه رفته و یا به تهران بازگشته است.

در باره این واقعه خبرنگار ما از آقای‌صدر حاج سیدجوادی دادستان تهران سئوال کرد. وی اظهار داشت از این موضوع اطلاع دارم چون بمن گفته اند که شکور به اردبیل رفته دستور دستگیری او را به مامورین انتظامی در استان آذربایجان داده‌ام ولی اگر بتهران حرکت کرده باشد این‌دستوررابه مامورین‌انتظامی‌تهران‌و سایرشهرستانهانیز خواهم داد.

دادستان تهران افزود: شکور این بار با مذاکره با مقامات پزشکی پس ازدستگیر شدن به تیمارستان روحی زندان‌فرستاده خواهد شد. دادستان تهران تاکید کرد که طبق اطلاعات واصله شکور دیوانه خطرناکی است و برای جلوگیری از خطر او باید هرچه‌زودتر دستگیر شود و در مورد دستگیری او مردم نیز میتوانند به مامورین کمك کنند.

دیوانه کامل است

امروز خبرنگار ما با آقای دکتر طباطبائی رئیس پزشکی قانونی تلفنی تماس گرفت وی گفت تیمارستان ـ اطلاع داه است که شکور فرار کرده است او از نظر ما دیوانه کاملی‌است وباید دستگیر شود و به‌تیمارستان عودت داده شود.

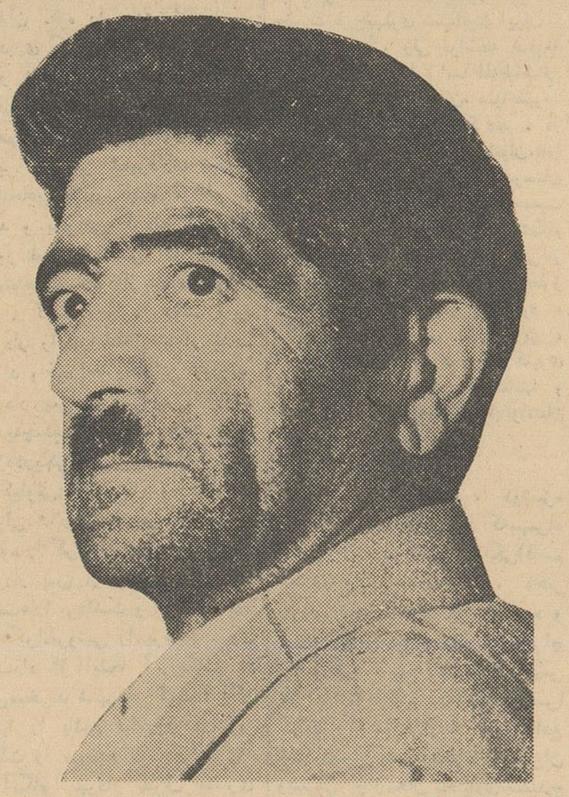

شکور عین‌الله زاده قاتل دیوانه‌ای که فرار کرده است

دو نفر باتهام قتل دستگیر شدند

بیلی که قتل وسیله آن صورت گرفته درباغ پیدا شد

بطوریکه دیروز اطلاع دادیم ساعت سه‌بعدازظهرپریروزمامورین ژاندارمری کن اطلاع یافتند که جنازه مردی در زیر درختهای انار باغی واقع در ساحل رودخانه کن پیدا شده است.

مامورین بمحل رفتند و مشاهده کردند درمیان یك «کرت» در زیردرخت های انار جسدی را انداخته و روی‌آن خاك ریخته‌اند بطوریکه فقط قسمتی‌از یك دست آن از زیر خاك بیرون‌است.

مامورین جریان را بافسر جنائی هنك یك ژاندارمری تهران اطلاع‌دادند وافسر مزبور باتفاق آقای سرهنك بهزادی فرمانده هنك یك به محل‌حادثه آمد. محل حادثه یکی از باغهای‌قریه کن است، این باغ درساحل رودخانه کن قرار گرفته و درمیان باغهای پر درخت دیگر محصور است.

مدرك جرم بدست آمد

این دو افسر ابتدا باغ را مورد بازرسی قرار دادند درفاصله ۵ متری جسد در زیر یك درخت مو که روی زمین افتاده بود یك‌کت مشکی رنك ویك سفره نان پیدا کردند درجیبهای کت مقداری چای توتون وقند ودرسفره یك نان سنگك بدست آمد و معلوم شد قتل قبل‌از ظهر صورت گرفته و مقتول ناهار خودرا نخورده بود.

افسران مزبور درگوشه باغ در زیر یونجه‌ها یك بیل بدست آوردند که پاشنه آن (جائیکه زارع پایش راروی آن میگذارد تابیل به زمین فرو رود) خون‌آلود است. بابدست آوردن این مدرك برای مامورین مسلم شد که‌قتل درهمین باغ صورت گرفته و قاتل به زوایای باغ آشنا بوده است. بهمین جهت مستاجر باغ بنام احمد دستگیر گردید وی دربازجوئی گفت چند روز پیش برای بیل‌زدن باغ دو کارگر قزوینی اجیر کردم آنها را نمیشناسم ونمیدانم چطور شد کار مرا نیم‌کاره گذاشتند و رفتند.

مقتول شناخته شد

فرمانده هنك یك جنازه را به اهالی کن نشان داد ولی هیچکدام او را نشناختند بهمین‌جهت‌مامورین‌ژاندارمری تمام افراد غیرمحلی را که درکن‌زندگی میکنند جمع‌کردند و جنازه را به‌آنها نشان دادند وبالاخره یکی‌از آنها جنازه را شناخت و گفت، او محمد غفوری فرزند آقاجان است ۳۷ سال دارد و اهل قریه «دکین» الموت است ودارای همسر و چهار فرزند میباشد و ۱۵روز پیش باتفاق رمضان نامی برای کار کردن باینجا آمده است.

مامورین رمضان راگرفتندوتحقیقاتی از او بعمل آوردند. دراین تحقیقات مامورین متوجه شدند که یکی‌از اقوام محمد چندی پیش یکی از اقوام رمضان را کشته و میان آنها اختلاف بوده است واین دونفر چند روزپیش درباغ احمدآقا کار میکرده‌اند.

دونفر متهم

تحقیقات مامورین ادامه یافت ودر نتیجه‌هم احمد مستاجر باغ وهم‌رمضان کارگر وی حرفهائی زدند که مغایر حرفهای قبلی آنها بود و بهمین جهت برای مامورین این حدس پیش آمدکه یکی از این دونفر ویا هردونفر آنها درکشتن محمد دست داشته‌اند.

قرار است این دونفر بتهران‌اعزام شده ودرمرکز پادگان ناحیه یك از آنها تحقیقات بیشتری بعمل آید.

مجروح

درگذشت

دیروز اطلاع دادیم که در اثر تصادف تاکسی های شماره۷۵۱۸۶ و ۷۹۱۳۲ در چهار راه خوش‌عده‌ای مجروح شدند و حال یکی از آنها رضایت بخش نیست.

مجروحین به بیمارستان منتقل شدند ولی دوشیزه بتول آقامحمدی ۱۴ ساله در اثر جراحات وارده‌جان

کشیك‌خبرنگار وعکاس

کشیك روز جمعه(فردا) خبرنگاران روزنامه اطلاعات ازاینقراراست:
آقای نوشیروان کیهانی زاده خبرنگار
آقای‌عباس‌جلائی.عکاس
تلفن مستقیم
۳۰۳۵۶۹

چون برادرش رقیب عشقی او شده‌بود دست‌بخودکشی زد

دیشب فرمانده ناحیه یك‌ژاندارمری جوانی را از مرك نجات داد.

ساعت ۱۲ دیشب تیمسار خسروانی فرمانده ناحیه یك ژاندارمری‌بطور معمول بالباس شخصی برای‌بازدید از حوزه استحفاظی ژاندارمری رهسپار امیرآباد وشهرآرا شد او وقتی به‌اراضی میان امیرآباد وجاده فرحزاد رسید از داخل گودالی صدای ناله‌ای شنیده و داخل گودال شد و چراغ‌دستی‌خودرا روشن کرد وگوشه‌گودال جوانی‌راکه رگهای دستش را قطع کرده بود دید.جوان بعلت خون‌ریزی بحال اغما افتاده بود فرمانده ناحیه یك جوان رابه طرف اتومبیل خود برد و اورا به بیمارستان رسانید برایش خون‌تهیه کرد و جوان پس از اینکه بهوش آمد گفت :عاشق دختر عمویم بودم ولی برادرم بااو ازدواج کرد چون نمیخواستم رقیب عشق برادرم‌باشم چاره جز مرك نداشتم.

۳ نفر ببازپرسی احضار شدند

برادریکی از مسمومین علیه دو بیمارستان بدادستان اعلام جرم کرد

امروز آقای پارسائی بازپرس ـ دادسرا بمنظور روشن ساختن‌چگونگی حادثه خانه شماره ۴۵ دستوراحضار سه نفر از بستگان قربانیان رابعنوان مطلع صادر کرد.

دیروز منصور امامی تنها کسی که از این حادثه جان بدر برده است در بازپرسی حاضر شد و ۴ ساعت از وی تحقیق بعمل آمد.

آقای پارسائی اظهار کرد پس‌با خاتمه تحقیقات‌می توان امیدوار بود که چگونگی قضایا روشن شود. امروز در دادسرای تهران گفته میشد که ممکن است چند نفر از مسئولین بیمارستان پهلوی بمنظور ادای ـ توضیحاتی که در جریان واقعه‌موثر است ببازپرسی احضار شوند.

اعلام جرم کرد

امروز برادر مرحوم محمد علی احدی طی نامه ای بدادستان تهران علیه مسئولین بیمارستانهای پهلوی‌و لقمان الدوله اعلام جرم کرد.

آقای باقر احدی در اعلام جرم خود نوشته است: برادرم باتفاق ۵ نفر از دوستانش مسموم شد و بلافاصله خود را به بیمارستان‌پهلوی رسانید لکن از ورود آنها ممانعت مینمایند و نامبردگان ناچار خودرابه بیمارستان لقمان الدوله میرسانند ولی در اثر راه ندادن به بیمارستان اول و عدم رسیدگی اساسی و فوری در بیمارستان دوم کلیه مسمومین فوت مینمایند.

بازرس قلابی غله‌ونان ۱۴هزار تومان کلاهبرداری کرد

امروز آقای علی اکبر راستگوی مشهور مدیر بورس املاك راستگو طی نامه‌ای از کلاهبرداری مردی که خودرا بازرس اداره غله‌و نان‌معرفی کرده و با تردستی عجیبی درحدود چهارده هزار تومان از وی وبرادر زاده هایش کلاهبرداری نموده‌پرده برداشت آقای راستگو می نویسد: نزدیك یکماه پیش مرد بلند قدو چاق‌و گندمگونی که‌در حدود پنجاه سال داشت وبه لهجه کرمانی یا یزدی صحبت‌می کرد بمغازه‌نانوائی برادر زاده ام عباس هاتف مراجعه کردو خودرا بازرس غله‌و نان‌معرفی نمود و ضمن ارائه کارتی بامضاء مدیر کل غله‌و نان، بوی گفت چون جواز ندارد می خواهد دکان اورا به بندد. چون آقای بازرس گفته بود که مرا می‌شناسندبرادر زاده‌ام باتفاق او نزد من آمدند و بالاخره پس از مذاکراتی قرار شد که آقای بازرس بادریافت ۶هزار تومان برای عباس جواز تهیه کند. چند روز بعد بازرس جواز مورد نظر را تحویل داد و ۶ هزار تومان را گرفت.

بازهم گول خوردیم

آقای راستگوی مشهور در نامه خود اضافه کرده است: دراین موقع برادرزاده دیگرم بنام محمد تقی لیل آبادی هم یك جوازنانوائی با سهمیه از بازرس خواست وقرار شد ده هزار تومان به‌پردازدوبهمین منظور چهار هزار و ۶۰۰ تومان دریافت کردو چون من نیز عازم کربلا بودم آقای بازرس غله‌برای تهیه گذرنامه من اقدام کرد و ۷۳۰ تومان بابت ودیعه و پول تمبر از من گرفت و بقول خودش مشغول اقدام گردید و سپس به بهانه این که‌یك تخته فرشی راکه میخواستم باخود ببرم از مالیات گمرك معاف کند، فرش ۲۵۰۰ تومانی مراهم با خود بردو از آنوقت به‌بعد ناپدید شد یکی دو روز که گذشت من متوجه شدم که باکلاهبرداری‌روبرو هستم اینك ماجرا را برای شمامی نویسم تا شاید مقامات صالحه در باره پیدا کردن این کلاهبردار اقدامی بنمایند و هم این که مردم راهنمائی شوند و مثل ما گرفتار این قبیل اشخاص نشوند.

متهم قبل از محاکمه در زندان مرد

امروز قرار بود دادگاه‌جنائی باتهام مرد ۵۵ ساله‌ای که باتهام استعمال تریاك دستگیر شده‌بود رسیدگی کند ولی پس از ساعتی تاخیر ماموری که قرار بود متهم را اززندان بدادگاه بیاورد اطلاع داد که متهم در زندان فوت شده‌است از این‌جهت‌دادگاه‌قرار موقوفی دعوی را صادر کرد و پرونده ایگانی گردید.

حسین نیکوکار فرزندقاسم هنگام مرك ۵۵ سال داشت و چند ماه قبل باتهام استعمال تریاك ازطرف مامورین‌دستگیر شده و بزندان افتاده بود

از امشب در سینماهای

تهران ـ پرسپولیس ونوس ـ فیروزه

برای اولین مرتبه درایران فصل‌جدیدی از آثار مهیج وپرحادثه تاریخی

THE SON OF ROBIN HOOD
پسر روبن هور
باشرکت:
آل هولیون
جین لاوریک
داوید فرار
ماریوس گورینگ
محصول کمپانی فوکس قرن بیستم
سینماسکوپ رنگی دوبله بفارسی

گی گز

شیرخشك گی گزو غذای گی گز ـ خوراك شاهان وشاهزادگان است

پیروگار

فنوباربی‌تون ـ فنازون ـ امید فنازون و ....

برموان اوانس (الکزیربرمووالریان) آمپول نئوهپاتکس اوانس قرص پور گویدس اوانس

SMITH VERMIFUGE ورمیفوژ اسمیت

تونی مالت بهترین و خوشمزه ترین **صبحانه**

TONIMALT

مقوی ومغذی ترین عصرانه

«سولفوبیس»

(سولفوگوائیدین بیسموته ...)

مژدگانی

کیف مدرسه‌ای محتوی

چند جلد کتاب وشناسنامه‌ودفترچه برك خاتمه‌خدمت بین خیابان امجدیه وعباس‌آباد نزدیك ساعت ۵ر۵ بعدازظهر روز چهارشنبه از پشت موتوسیکلت مفقود شده. از جوینده محترم تقاضا میشود به تلفن شماره ۳۶۳۷۱ مراجعه کرده و مژدگانی خودرا دریافت نماید.

T-۵۶۰۳

نرخ جدید تره‌بار

بقیه از صفحه اول

اصفهانی ۱۰۰ عدد ۸۰ ریال، خیار ورامینی ۱۰۰ عدد از ۱۰۰ ریال تا ۱۲۰ ریال ،خیار دور شهر دولاب ۱۰۰ عدد از ۱۳۰ ریال تا ۱۷۰ ریال ، بادمجان اهوازی ۱۰۰ عدد از ۸۰ تا ۱۰۰ ریال ،لوبیای سبز رسمی کیلوئی ۸ ریال ، لوبیای سبز امریکائی کیلوئی ۱۰ ریال گوجه فرنگی خرمشهر کیلوئی از ۲۰ تا ۲۵ ریال ، گوجه اهوازی‌و شیرازی کیلوئی از ۱۶ تا ۲۰ریال غوره کیلوئی ۱۵ ریال ، گیلاس صورتی اعلا کیلوئی از ۲۲ تا۳۰ ریال ، گیلاس اصفهانی کیلوئی از ۱۸ ریال تا ۲۰ ریال ، گیلاس سیاه معمولی کیلوئی از ۱۸ تا ۲۰ ریال ، گیلاس سیاه خراسانی کیلوئی از ۲۵ تا ۳۲ ریال ، گوجه درختی درجه ۱ دور شهری‌ورشتی از ۱۰ تا۱۴ ریال ، گوجه درجه ۲ از ۷ ریال تا ۹ ریال ، زردآلونوری دور شهری و طرشتی کیلوئی از ۲۲ تا ۲۷ ریال ، زردآلو اصفهانی کیلوئی از ۱۸ ریال تا ۲۲ ریال ، توت فرنگی درجه یك کیلوئی از ۴۰ تا ۶۰ ریال ، طالبی اهوازی کیلوئی از ۱۰ ریال تا ۱۵ ریال، نرخهای‌با لاحدا کثر قیمت فروش در میادین است‌چون برحسب کثرت بار و عرضه زیاد ممکن است‌اجناس در میادین بانرخهای کمتری به فروش برسد لذا دکانداران و فروشندگان بایستی اجناس خودرا اعم از اینکه نرخ دارد و یا نرخ ندارد براساس صورت بهای‌خرید جنس باافزایش صدی ۳۰ وطوافان وچرخداران با افزایش ۲۰٪بعنوان سود حق‌الزحمه در معرض فروش قرار دهند و همچنین فروشندگان مکلفند صورت حساب‌های مزبور رابروی بار واجناس خود نصب نمایند. کفیل شهرداری تهران

۱۳۰ زندانی عفو شدند

بقیه از صفحه اول

رئیس کمیسیون مربور تسلیم وزیر دادگستری شد این لیست شامل ۱۳۰نفرازندانیان کشورمیباشدکه مستحق عفو و بخشودگی تشخیص داده شده‌اند .

۲۳۵ پرونده

در اوائل سال جاری آقای فریان رئیس اداره فنی وزارت دادگستری که ریاست کمیسیون‌عفو وبخشودگی را نیز دارد طی گزارشی از وزیر دادگستری تقاضا کرد که اجازه تشکیل یك کمیسیون فوق‌العاده عفو و بخشودگی برای بر رسی پرونده زندانیان را بدهند وزیر دادگستری پس از مطالعه گزارش چون تشکیل این کمیسیون را ضروری تشخیص‌داد بلافاصله‌دستور تشکیل آنرا صادر کردو کمیسیون از روز هیجدهم فروردین ماه‌رسما شروع بکار کرد . کمیسیون فوق‌العاده عفو در عرض این مدت جمعا به پرونده۲۳۵ زندانی‌رسیدگی کرد و ۱۳۰ نفر آنها باکثریت آراء مستحق عفو تشخیص داده شدند.

درباره محکومین باعدام

کمیسیون هم چنین به پرونده شش نفر محکوم‌باعدام نیزرسیدگی کرد اعضاء کمیسیون پنج نفراز آنها را مشمول عفو تشخیص ندادند ولی در مورد یکی از آنها بنام‌موسی عاشوری سه رای بنفع و سه‌رای علیه وی داده شد و گزارش مفصلی از پرونده محکوم‌باعدام ضمیمه‌لیست مشمولین گردیده تا تسلیم وزیر دادگستری گردد . البته وزیر دادگستری طبق قانون مجاز است محکومین باعدام را مستحق عفو تشخیص بدهد و بلیست مزبور بیافزاید .

موسی عاشوری محکوم باعدامی که در کمیسیون عفو سه رای‌موافق در مقابل سه رای مخالف داشته است در شهر ایلام‌مرتکب قتل‌شده بود .

لیست مشمولین عفو وبخشودگی امروز توسط آقای وزیر دادگستری مطالعه شد تا پس از مطالعه ازطریق نخست وزیری به پیشگاه شاهنشاه فرستاده شودوپس از توزیع‌شاهنشاه بمرحله اجرا در آید .

زنان گمراه نجات خواهند یافت

عده‌ای از زنان درکلاس اکابر دیده میشوند

● این زنان حین فراگرفتن سواد با خیاطی آشنا می‌شوند و بکارگاهها معرفی می‌گردند

امروز از ۶۰نفراز شاگردان کلاس های‌اول و دوم اکابر «زنان منحرف قلعه‌شهرنو» که‌در کلاسهای مبارزه با بیسوادی پاسگاه بخش ۲۰ باسواد شده‌اند امتحان بعمل آمد .

آقای سروان ایزدپناه رئیس‌پاسگاه بخش ۲۰ اظهار داشت درسال اول‌در حدود ۳۰ نفر ودرسال دوم درحدود۲۰ نفر از عهده امتحانات برخواهند آمد.

رئیس پاسگاه افزود بهترین‌اجر و پاداش درمقابل این‌همه زحمات‌شبانه روزی برای ما اینست که موفق‌شدیم عده‌ای از همنوعان خودرا از گمراهی و فسادنجات دهیم.

سال ششم

آقای سروان ایزدپناه، افزودامیدواریم که‌در سال تحصیلی آینده‌نیز بتوانیم تاسال ششم ابتدائی را دراینجا تدریس کنیم این کلاسها تحت‌نظر آقای ستوان یکم ایزدی پور معاون پاسگاه اداره میشود و آقایان‌سروان ایزدپناه وستوان یکم ایزدی پور شخصا در کلاسها حاضر شده وامور تدریس زنان را عهده‌دار بودند .

آقای سروان ایزدپناه گفت زنان مزبور درحالیکه خواندن ونوشتن‌می‌آموزند، مشغول فراگرفتن خیاطی و بافندگی یاماشین هستند وپس ازاخذ گواهی‌نامه آنها را در کارگاههای مختلف معرفی میکنیم تابکارشرافتمندانه‌ای مشغول شوند .

نرخ تاکسی در تهران وحومه

بقیه از صفحه اول

متن تصویبنامه کمیسیون

برحسب دعوت قبلی وتصمیمات جلسات گذشته کمیسیون‌تعیین نرخ جهت رسیدگی باعتراض تاکسی‌رانان باحضور اعضای کمیسیون تشکیل شد .

حدود کلی ومنطقه ای که مشمول تعدیل نرخ تاکسی گردید ذیلا تصریح میگردد .

شمالا ـطول خیابان تخت جمشیدو طرفین آن یعنی از میدان شهناز و خیابانهای خواجه نصیر وسپاه وتخت جمشید ودانش الی چهار راه نصرت .

غربا ـاز چهار راه نصرت وامتداد خیابان سی متری وپشت انبار دولتی قماش ومیدان راه آهن .

جنوبا ـاز میدان ایستگاه راه‌آهن خیابان شوش تا محل تقاطع شهبازو شوش .

شرقا ـاز محل تقاطع خیابان شوش وشهباز وامتداد خیابانهای شهباز و شهناز تا میدان فوزیه .

محدوده فوق‌الذکر وسیله‌خیابان فردوسی از ابتدای تخت جمشید تا چهار راه گلوبندك وسبزه میدان واز چهار راه گلوبندك تا محل تقاطع خیابانهای خیام وشوش بچهار منطقه تقسیم ومناطق ذیل یعنی میدان‌سپه سه راه مسجد شاه چهار راه گلو‌بندك سه راه خیام مقابل پستخانه منطقه مرکزی محدود تعیین میگردد.

حدود مناطق چهار گانه

منطقه اول از میدان فوزیه تا چهار راه فردوسی منشعبه ازتخت جمشید بشرح ردیف الف واز چهار راه‌فردوسی تا میدان سپه وچهار راه گلوبندك واز چهار راه گلوبندك در امتداد خیابان بوذرجمهری تا محل تقاطع خیابان بوذرجمهری وشهباز واز محل تقاطع خیابان بوذرجمهری وشهباز تا میدان فوزیه .

منطقه دوم ـاز چهار راه فردوسی منشعب از تخت جمشید تا چهار راه نصرت واز چهار راه نصرت تا محل تقاطع خیابان بوذرجمهری وسی متری منیریه واز محل تقاطع بوذرجمهری و سی‌متری تاچهارراه گلوبندك وسبزه میدان وازمیدان ارك درامتداد فردوسی تا تخت جمشید .

منطقه سوم ـاز سبزه میدان وچهار راه گلوبندك تا محل تقاطع خیابان بوذرجمهری وسی متری منیریه واز محل تقاطع خیابان بوذرجمهری وشهباز تا میدان شوش .

منطقه‌چهارم‌ازچهارراه گلوبندك‌درامتداد خیابان بوذرجمهری تا محل تقاطع خیابان مزبور بخیابان شهباز واز محل تقاطع خیابان بوذرجمهری وشهباز تا میدان شوش واز میدان شوش در امتداد خیابان شوش تا محل تقاطع خیابان شوش و خیام

نرخ تاکسی در این مناطق یك‌نفر ودونفر ده ریال وسه نفر پانزده ریال است .

بنابر مقررات این نرخ هزینه تاکسی برای ایاب وذهاب‌مسافرین در تمام شعاع‌و اقطار هر منطقه یعنی از هر منطقه ای بمرکز شهر ویا در محدوده همان‌منطقه بطور دربست‌برای یك نفر ودو نفر ده ریال وسه نفر پانزده ریال است ودرکلیه نقاط‌دیگر شهر ویا در موقع ایاب وذهاب مسافران از یك نقطه به نقطه دیگر یك نفر ودو نفر پانزده ریال وسه نفر بیست ریال باید پرداخت کنند.

کرایه تاکسی در بست از هرنقطه شهر به قلهك ،دروس ،ونك ۴۰ریال تجریش سلطنت آباد ۵۰ ریال،دربند نیاوران ۶۰ ریال کشتارگاه نازی آباد یك نفر ودو نفر ۲۰ ریال سه نفر ۲۵ ریال مهر آباد فرودگاه ۴۰ ریال آبجو سازی مجیدیه حسین آباد یك نفر ودو نفر ۲۵ ریال سه نفر ۳۰ ریال تهران پارس یك نفر ودو نفر ۳۵ ریال سه نفر ۴۰ ریال ازهر منطقه کرایه تاکسی در بست به‌نقطه یوسف آباد ،عباس آباد یك نفر و دو نفر ۲۰ ریال سه نفر ۲۵ ریال فوزیه تهران پارس یك نفر ودونفر ۲۰ ریال سه نفر ۲۵ ریال. اگرراننده تاکسی با داشتن مسافر ،مسافردیگری سوار کند کرایه مسافرین نصف خواهد شد . این نرخ برای تصویب نهائی بوزارت کشور ارسال گردید وپس از امضای وزیر کشور بمرحله اجرا در خواهد آمد.

اعتراض تاکسی رانها

ریاست اداره کل خوار و بار و اصناف چون موضوع‌تعیین نرخ‌تاکسی درحومه یکی از خواسته های صنف تاکسی داران بوده و بنا بتقاضای‌این اتحادیه کمیسیونی تشکیل گردیده این اتحادیه از نظر کمك بمسافرینی که راه نزدیکتری میروند بامنطقه‌بندی تهران موافقت کرد متاسفانه کمیسیون حسن‌نیت اتحادیه را ندیده گرفت ونرخ‌تاکسی رانی حومه را در نظر دارد پانزده ریال تعیین نماید . تقاضا میشودمقررفرمائید یك‌کمیسیون بیطرف فنی در مورد این موضوع تشکیل ورسیدگی نماید تاحقوق ده هزار نفر راننده تاکسی وخانواده آنها پایمال نگردد وتاموقعی که‌کمیسیون مزبور تشکیل نگردد نرخ جدیدمورد قبول اتحادیه نخواهد بود .

تبریکات

جناب آقای ابوالقاسم کاظمیه

انتصاب‌بجای جنابعالی را به‌سرپرستی‌وزارت بازرگانی تبریك گفته و موفقیت جنابعالی را ازخداوند متعال خواستاریم

حکمت صالحی ـ پرویز شه منشی

جناب آقای نفیسی شهردار محترم تهران

انتصاب جناب آقای اکبر قیصر را بمعاونت‌کارگزینی شهرداری تبریك میگوئیم

مهندس مهدی خرمی ـ ستوان منوچهر خاکسار ـ حسین بیرجندی ـ ناصر بیرجندی ـ اکبر مهرمند ـ رضا اطائبی ـ علی‌ایجادی ـ رضا میرسعیدی ـ محمدمحمدی ثالث ـ حسین حاجی‌پور ـ رضاقلی‌کریمی ـ حبیب‌اله حقیری ـ عباس‌خاکسار

آ ـ ۴۱۰۵

انتصاب آقای اکبرقیصر که از جوانان لایق و درستکار میباشند بسمت معاونت کارگزینی شهرداری نوید آینده امیدبخشی را میدهد این حسن انتصاب را بشهردار محترم تهران تبریك میگوئیم

دکترعلی رحیمیان ـ سرهنك‌دکتر ثابت‌آزاد ـ دکتر آیدین ـ دکتر سرکاری ـ دکتر حسام‌الدین خرمی ـ سرهنك دکترضا وجدانی ـ سرهنك۲ دکتر حبیب‌اله ثمری ـ سرگرد موغاری

آ ـ ۴۱۰۵

جناب آقای جوادی مدیر محترم روزنامه طالب حق

انتخاب آنجناب را بنمایندگی انجمن شهر رشت‌صمیمانه تبریك میگوئیم. آ ـ ۴۱۳۷ **حسین خیرخواه**

جناب آقای احمد نفیسی شهردار تهران

انتصاب جنابعالی را بسمت شهردار تهران تبریك عرض نموده و موفقیت آنجناب را آرزومندم

آ ـ ۴۱۰۹ **سوسنبری**

متن مدافعات آقای شریعت‌زاده وکیل مدافع تیمسارسپهبد کیا در جلسه دادگاه دیوان کیفر

بنام خداوند بخشاینده مهربان .

من اینك‌در حدودقانون‌انجام وظیفه‌ای را بعهده گرفته ام و بانجام آن می پردازم . ابتدا لازم میدانم قبل ازبیان هر مطلبی حقیقتی را تشریح نمایم‌و آن اینست‌که از نحوه‌تحقیق دادسرای دیوان کیفر کارمندان دولت از آقایان متهمین و خصوصیاتی که در این قسمت رعایت شده است و متکی بر حقیقت و حکومت قانون است و انعکاسی از حکومت قانون اساسی بشمار میرود تشکر کنم زیرا اصول وقواعدی که در سایر آنها مصونیت افراد ، حقوق افراد بموجب قانون اساسی و اعلامیه حقوق بشر تعیین شده اسه ت‌در جریان دادرسی از هر حیث مراعات شده از این روی مردم این مملکت و مخصوصا وکلای مدافع متهمین این حق‌را دارند که ازقضات محترم تشکر کرده و به آنها درود بفرستند .

اساسا من در نتیجه مطالعه کتاب های زیاد معتقد هستم و عقیده دارم نباید در دیوان های جنائی برای تنظیم کیفرخواست یا تشریح‌مندرجات آنها از طرف وکلای مدافع سخنرانی های طولانی و پرگوئی های غیر لازم بعمل آید . این نظریه امروز در جهان متداول است زیرا هیچ‌موضوعی در مباحث حقوقی مقرون باین مسئله نیست که‌در آن باره احتیاج به ۶۰ صفحه توضیح باشد و بعد برای‌بیان همان مسائل چند ساعتی صرف وقت شود و گاهی مسائلی که ارتباط‌باصل موضوع ندارد طرح شود زیرا بنظر من که نظر متداول جهان است در دفاع از اتهام مراحل خاصی است که اساسا این مراحل احتیاج بطول و تفصیل سخن ندارد . مثلا مرحله اول یعنی انکار فعل یا ترك فعل مورد اتهام آنقدر طولانی نیست و خیلی ساده است مرحله دوم بر تقریر وقوع‌فعل یا ترك فعل و انطباق قانون بر فعل یا ترك فعل اینقدر ها طولانی نیست اگر قانونی باشد که فعل یا ترك فعلی را جرم بداند قابل انطباق است و مرحله دیگری که مرحله اثبات است باقی میماند . مرحله بعدی(به فرض ارتکاب) علل و موجبات انجام فعل یاترك فعل مطالعه شود و بطور کلی هیچیك از موضوعاتی که گفتیم‌احتیاج بصد صفحه مطلب نوشتن ندارد .

آقای شریعت‌زاده افزود :بنده‌این دادرسی را از جهات بسیاری مهم واز جهات دیگری‌قابل تاسف‌میدانم اهمیت آن‌از این جهت‌است ، که سرداری یعنی سپهبد ارتش ایران باکیفیات خاصی تحت تعقیب قرار گرفته وتاحال کمتر دیده شده‌است که در قوه‌قضائی اشخاص عظیم‌الشان یانافذی درسایه قانون تحت تعقیب قرار گیرند . این مطلب ازجهت‌عظمت قوه قضائیه کشور وطبقات مردم قابل توجه است .

جهت دیگر اهمیت آنستکه تمام مدافعین معتقدند که‌قوانینی که‌مجازات مجرمین را تعیین میکنند اجرا شود ازجهت دیگر قابل تاسف است که یك سپهبد ارتش مملکت وعده‌ای‌از خدمت گزاران و جوانان تحصیل کرده و مهندسین دانشمند تحت تعقیب قرار گیرند وبآنها نسبت داده شده‌است که مثلا، وسائل وزارت راه را در اختیار سپهبد کیا گذاشته‌اند همچنین‌بعده‌ای از مامورین ثبت که‌اکثر آنها گذشته قابل احترام دارند، مخصوصا همین آقای لاهوتی که‌اورا خوب میشناسم. بنده در دوره ۱۵ رئیس فراکسیون حزب‌دمکرات‌ایران‌بودم آقای‌لاهوتی در خلع‌ید کاری نکرده‌اند . ایشان در رد قرارداد نفت که‌با خارجیان می‌خواستند به‌بندند مؤثربوده‌اند . حال بایشان اتهامی را متوجه کرده‌اندبنده هم متاسف هستم ولی امیدوارم در جریان دادرسی مجال تاسف برای‌این فرزندان شایسته ایران برای کسی باقی نماند .

در سایه تحقیق است که می توان تشخیص داد که چه کسی مرتکب چه جرمی شده و آیا جهات وعللی برای سلب مسئولیت او وجود دارد یا نه ؟ بنا براین اکنون که‌دادگاه دیوان کیفر با قضات نامی وبرجسته مانند آقای رئیس محترم‌دادگاه‌مجهز برای اعمال قوه قضائیه شده‌اند تصدیق خواهند فرمود که اینجا جای طرح این‌مطلب‌نیست که‌سپهبد کیانفوذ داشته ،قدرت‌داشته یاملکی را آماده کرده بلکه در اینجا هر موضوعی که ارتباط بنوع اتهام نداشته‌باشد باید ردشود واطمینان دارم که آقای دکتر مروستی که از جهات بسیاری مورداحترام بنده‌است این موضوع اصولی را قبول‌دارند. در این دادرسی نسبت بمتهمین و همچنین نسبت به آقای سپهبد کیا اتهاماتی نسبت داده شده که نظر بهمان جهات لازم میدانم یك قسمت از اصول کلی را اینجا تشریح کنم اساساطبق نظرحقوقدانان جهان‌هیچ جرمی قابل پیدایش‌نیست مگرآنکه دونوع از عناصر وجود جرائم پیدا شود نوع اول عنصر قانونی است (که فعل یا ترك فعلی را مقرر یا منع کرده است)دوم عنصر مادی است که آنهم تابع قانون است آنچه در این دادرسی مهم‌بایدمورد توجه قرار گیرد عنصراخلاقی‌است که جزء مهم عنصر اخلاقی قصد است قصد یعنی قصد مجرمانه‌قصد مجرمانه بنظر بزرگان حقوق یعنی قصد فعل یا ترك فعلی که‌بموجب قانون منع شده باشد و قصد کننده آن‌قصد را باید با علم عمل کرده باشد ،جزء دیگر عنصراخلاقی‌اراده است اراده یعنی عزم باجرای‌قصد مجرمانه با علم باینکه آن فعل یا ترك فعل طبق قانون منع شده باشد جزء دیگر عنصر اخلاقی علت غائی یا مقصود نهائی است یعنی علتی‌که کسی را وادار بارتکاب فعل‌یاترك فعلی کند که بموجب قانون منع شده است و جرمی واقع شود . در اینجا باید دید در این موارد آیا در اعمال‌منتسب به متهمین‌مخصوصا آقای سپهبد کیاعناصر عام ومشکل درجرائم و همچنین عناصر خاص مشکل در جرائم منتسب به متهمین موجود و مجمع هست یانیست بنظر من یك شبهات‌بی اساس مصنوعی موجب پیدا یش‌این پرونده شده است . عناصر نوع دوم عناصرخاص مشکل هر جرم است که در حقوق خصوصی تشریح شده وقوانین ما انعکاسی از آنهاست باید دید جعل یعنی چه و چه عناصری باید در آن موجود و مجتمع باشد .

همچنین بزه انتقال مال غیر یاتصرف مال غیر بنظرمن عناصر مشکل‌جرم جعل وهمچنین از عناصر مشکل بزه‌انتقال مال غیردر این‌مورد موجود و مجتمع نیست .

من اگر چه وکیل مدافع‌سپهبدکیا هستم ولی چون این شخصیت نظامی را متهم کرده‌اندباستفاده از سند مجعول باید دید آیا جعلی بوقوع پیوسته است وعناصر عام و خاص مشکل جعل وجود دارد ؟

همچنین اتهام دیگری که به‌آقای سپهبدکیا نسبت داده شده انتقال مال غیراست این اتهام مبتنی بر اتهام اولی است اگر طبق‌مدافعاتی که صد در صد قاطع است جعلی بظهور نپیوسته باشد موضوع‌ـ اتهام دیگر یعنی استفاده ازسند مجعول وانتقال مال غیردارد نیست‌به فرض محال اگرجعلی هم‌ثابت‌میشد مجعول موجود نیست در این اتهام هم وکیل مدافع باید ثابت کند که اتهامی در میان نیست .

من عهده دار هستم که پیرامون اتهامات وارده توضیحاتی بدهم‌من معتقدم که اول سپهبد کیارا معرفی کنم : این سپهبد کیا که امروز پشت این‌صندلی است‌چه کسی‌است‌و واجد چه شرایطی است وازنظر خصوصیت‌توارث‌چگونه‌بایددرباره‌او قضاوت کرد زیرا در محاکم جنائی شناساندن متهم بقضات نقش‌مهمی دارد .

یك‌حقیقتی دراین هست که سپهبد کیا وپدرش‌وخانواده‌اش رامی‌شناسم پدرش واقوامش باپدر من که از مجتهدین بوده وهردواهل مازندران بوده‌اند در حدود یك قرن ارتباط داشته‌اند من در کودکی کراراًدیدم که پدر همین آقای سپهبد کیا تیمسار معظم باپدر من نزدیکی داشت وقیافه نجیب وعالی‌او ازهمان زمان کودکی در نقش من مجسم میشود پدر این تیمسار کیا میرزا طاهرخان منتظم کیا اهل‌مازندران بوده است این مرد بدرجه‌ای نیکوکار ، شریف ، ودوست نوازو علاقمند در تربیت فرزندان خود بود که‌در پایتخت ومازندران شهرت داشته این مرد علاوه‌بر این مردی مقتصدوموجدثروت‌وعالی‌مقامی‌بوده با اینکه اجاره دار وملاك ومباشر امور بوده همیشه صرفه جو ومقتصد وذخیره کن‌بوده برای آنکه فرزندان خود را طبق مفیضات زمان تربیت کند بهمین جهت موفق شد وفرزندان خودرابه بهترین وجهی تربیت کند فرزندان او همه تحصیل کرده دانشکده‌دیده هستند واساسا نشانه شخصیت بارز نیاکان خود هستند زیرا این خانواده خانواده کیا وخانواده‌بزرك وعالیقدری هستند که از چند قرن زندگی کردند ونسبت‌آنها بشاهان رودان (در مازندران میرسد) رئیس من صدای شما را خوب نمی‌شنوم (شریعت زاده عظمت وشان‌دستگاه قضائی ایجاب میکند که چند بلندگو بگذارندزیرا ناطق‌نمی‌تواند جلو بیاید بنده نمی‌توانم دهان خود را به‌بلندگو بچسبانم ودر هر حال تقصیر نیست) از میان این فامیل علما ودانشمندان بیرون آمده‌اند که در تاریخ طبرستان از آنها ذکر شده است این آقای سپهبد کیا دارای اوصاف وخصوصیات و دانش دارد که با صراحت میگویم در هر مملکتی بود مورد کمال احترام وحتی ستایش ومصونیت تام از هرگونه تعرضی داشت ولی متاسفانه شریك شبهه‌ای پیش‌آمده که این مرد را در صندلی اتهام نشانده است . این آقای سپهبد کیا که در صندلی اتهام جلوس کرده به ۵زبان زنده دنیا (فرانسه ـ انگلیسی ـ آلمانی ـ سوئدی وروسی) سخن میگوید از آغاز کودکی در دبستانها بیشتر اوقات شاگرد اول ودوم میشده است .

در تمام موارد نمونه بوده و دانشکده‌های تجارت ، نظامی ،را در خارج از کشور دیده است باو پیشنهاد شد که در ارتش کشور نامی سوئد بعنوان افسر یعنی‌سمت یاوری (سرگردی) آنجا خدمت کند ولی چون مشروط به آن بوده که تابعیت خودرا تغییر دهد این جوان میگوید غیر ممکن است و قبول نمی‌کند در این‌مدت درآنجا تجارت کرده‌وبراثر لیاقت‌سرمایه‌ای پیدا میکند برادرش هم در آلمان تجارت میکرد ، خودش هم درزمان بازنشستگی همچنان مشغول تجارت بود ، پدرش ملاك بوده برای او میراثی گذاشته‌است‌خلاصه ثروتمند شده‌است حالا جناب آقای دکتر مروستی که‌مورداحترام‌من‌است دچار شبهه‌ای شده‌اند وبادرایت خاصی موضوع تمول‌ایشان‌راپیش کشیده‌اند من نمیخواهم این مطلب را پیش بکشم چون معتقدم هیچ نوع‌مطلبی خارج از مسئله اتهام‌نباید درداد گاه طرح شود. ناتمام

مجله الاخاء

بیست و هشتمین شماره‌مجله عربی الاخا منتشر شد از روزنامه فروشها ابتیاع‌فرمائید.

برنامه امشب

تلویزیون ایران

ساعت ۵ر۳۰ ـ موزیك باتصویر
ساعت ۶ر۰۰ ـ خردسالان (مشاعره)
ساعت ۶ر۳۰ ـ شما و سینما
ساعت ۷ر۰۰ ـ جوانان
ساعت ۷ر۳۰ ـ پیشه من چیست
ساعت ۸ر۰۰ ـ هنرهای زیبا
ساعت ۸ر۳۰ ـ اخبار
ساعت ۸ر۴۰ ـ عقیده شماچیست
ساعت ۸ر۴۵ ـ تشخیص سرعت
ساعت ۹ر۰۰ ـ جدول تلویزیونی
ساعت ۹ر۳۰ ـ فیلم سینمائی
ساعت ۱۱ر۳۰ ـ پایان برنامه

برنامه صبح جمعه

ساعت ۹ر۳۰ ـ موزیك باتصویر
ساعت ۱ر۰۰ ـ فیلم کارتون
ساعت ۱۰ر۳۰ ـ فیلم سینمائی
ساعت ۱۲ر۰۰ ـ پایان برنامه

برنامه فرداشب

ساعت ۵ر۳۰ ـ موزیك باتصویر
ساعت ۶ر۰۰ ـ خردسالان
ساعت ۶ر۳۰ موسیقی شب
ساعت ۷ر۰۰ ـ امثال و حکم
ساعت ۷ر۳۰ ـ فیلم
ساعت ۷ر۴۵ ـ برنامه آنچه در این هفته گذشت .
ساعت ۸ر۰۰ ـ برنامه هنری
ساعت ۸ر۳۰ ـ بیست‌سئوالی
ساعت ۹ر۰۰ ـ برنامه هنری
ساعت ۹ر۳۰ ـ تاتر (عاشق سمج)
ساعت ۱۱ر۰۰ ـ پایان برنامه

دربرنامه‌آنچه در این هفته گذشت که ساعت ۷ر۴۵ اجرا میشود مفسر تلویزیونی اطلاعات گزارش موثری که از خبرنگار اعزامی اطلاعات به الجزایر رسیده باطلاع بینندگان می رساند .

برنامه امشب

تلویزیون آمریکا

ساعت ۸ر۴۵ ـ اعلام برنامه
ساعت ۵ر۰۰ ـ فیلم کارتون
ساعت ۵ر۳۰ ـ فیلم دوبی گیلس
ساعت ۶ر۰۰ ـ تئاتر زین گری
ساعت ۶ر۳۰ ـ تئاتر علوم‌فضائی
ساعت ۷ر۰۰ ـ میعاد والی‌دیس
ساعت ۷ر۳۰ ـ ملاقات باماکرو
ساعت ۸ر۰۰ ـ شاهزاده پاترول
ساعت ۸ر۳۰ ـ مکتوبهای حقیقی
ساعت ۹ر۰۰ ـ ماپیچ آواز بخوان !
ساعت ۱۰ر۰ ـ فیلم سینمائی بنام: «پیروزی تاریك»
ساعت ۱۱ر۴۴ ـ پایان برنامه

برنامه فرداشب

ساعت ۱ر۵۸ ـ اعلام برنامه
ساعت ۲ر۰۰ ـ برنامه ورزشی
ساعت ۳ر۳۰ ـ ملاقات
ساعت ۴ر۳۰ ـ برنامه گلف‌بازی
ساعت ۵ر۳۰ ـ فیلم روبن‌هود
ساعت ۶ر۰۰ ـ لارنس ولك
ساعت ۷ر۰۰ ـ فیلم روهاید
ساعت ۸ر۰۰ ـ هری گن‌وپسرش
ساعت ۸ر۳۰ ـ ناحیه تولیك
ساعت ۹ر۰۰ ـ محل بازی دزیلو
ساعت ۱۰ر۰ ـ ساعت بزرك
ساعت ۱۰ر۵۲ ـ پایان برنامه ـ

پیش‌بینی وضع هوا

هوای شهرستانهای‌شمالی. خراسان. آذربایجان‌وسواحل دریای‌مازندران کمی تاقسمتی ابری است و هوای تهران وبقیه نقاط ایران صاف گاهی همراه باکمی ابر پیش‌بینی میشود.

گرمترین نقاطی که ایستگاه هواشناسی دارد شهر آبادان با حداکثر ۴۵درجه و خنك ترین‌نقطه شهر کرمانشاه باحداقل ۶ درجه بالای صفر بوده است .

حداکثر درجه حرارت تهران‌در ۲۴ ساعت گذشته ۳۲ و حداقل‌آن ۲۰درجه بوده است .

درجه حرارت آب دریا در بندر سانتیگراد گزارش شده است.

مهلوی امروز صبح ۲۰ درجه خارجه فرانسه بفرانسه

ورود

آقای راحت‌سعید چهتاری کنسول پاکستان در تهران از کراچی

خروج

آقای دکتر حسن ارسنجانی‌وزیر کشاورزی به یوگوسلاوی

آقای آلبرت مدیر کل وزارت

اطلاعات

پنجشنبه
۲۶ ذی‌الحجة‌الحرام ۱۳۸۱
۳۱ مه ۱۹۶۲
سال سی وششم
شماره ۱۰۸۱۳

مشکل کارمندان

دولت که ازچند وزارتخانه حقوق میگیرند درهیئت‌دولت مطرح شد

در جلسه دیشب هیئت دولت ، آقای دکتر جهانگیر آموزگار وزیر دارائی گزارش مشروحی پیرامون بودجه کل کشور تقدیم هیئت دولت نمود و قسمت اعظم وقت دیشب - دولت صرف بحث درباره میزان‌کسر بودجه و لزوم جلوگیری از مخارج زائد گردید .

خبرنگارسیاسی ما گزارش میدهد که‌درهمین‌جلسه‌درموردکارمندانیکه‌از چند وزارتخانه حقوق دریافت می کنند و همین کارمندان بازنشسته‌ای که دراستخدام سایر موسسات دولتی در آمده اند تصمیماتی اتخاذ گردید.

آقای نخست وزیر در جلسه‌دیشب دولت مدتی پیرامون لزوم تقلیل - مخارج و حذف مخارج زائد بتفصیل صحبت کرد .

کیفرخواست علیه مدیرکل سابق بانك ملی ایران

امروز کسب اطلاع شد که‌از طرف آقای قاجار دادیار دادسرای دیوانکیفر علیه آقای مجیدیان مدیر کل سابق و آقایان نیرومند و شریفی روسای ادارات کالا وکارپردازی بانك ملی ایران کیفر خواست صادر شده‌است.

باصدور کیفر خواست علیه آقای مجیدیان پرونده‌پس‌از انجام تشریفات اداری از طریق دادسرای دیوان‌کیفر بدفتر دادگاههای دیوان کیفرفرستاده خواهد شد .

در تحقیقات اولیه که‌بوسیله آقای بهنیا بازپرس‌دیوان کیفر انجام‌گردید آقایان شریفی و نیرومند بازپرسی حاضر نشدند .

وچون درهمان زمان از کشورخارج شده‌بودنداز طریق‌آگهی‌احضار شدند ولی پس‌از انقضای مدت قانونی علیه آنان قرار مجرمیت صادر گردید و پرونده برای صدور کیفر خواست نزد دادستان دیوان کیفر فرستاده شد.

دراین پرونده آقایان مجیدیان و نیرومند و شریفی باتهام تصرف غیر قانونی در حدود ۸میلیون تومان‌تحت تعقیب قرار دارند. درکیفر خواست گفته شده که‌بدون رعایت تشریفات قانونی وبدون انعقاد قرارداد ورعایت صرفه وصلاح مملکت اقدام‌بخرید ۸ میلیون تومان کاغذ طبق نرخ‌پیشنهادی کمپانی فروشنده کرده‌اند .

لایحه استخدامی کادر آموزشی دانشگاه تصویب شد

● **تاکنون فقط ۱۵ نفر استادیار و ۸ دستیار تمام وقت استخدام شده‌اند**

از ساعت شش بعد از ظهر دیروز جلسه شورای دانشگاه بریاست‌آقای دکتر فرهاد و شرکت آقایان‌روسا ، معاونین و نمایندگان دانشکده ها در باشگاه دانشگاه تشکیل گردید .

در این جلسه پس از مذاکراتی که پیرامون امور جاری دانشگاه بعمل آمد لایحه‌تمام وقت استخدامی‌هیئت آموزشی دانشگاه مطرح شد و با اصلاحاتی که در آن بعمل آمده بود بتصویب نهائی رسید .

این لایحه برای تصویب بهیئت دولت فرستاده میشود و پس از آن قابل اجراء خواهد بود .

فقط پانزده نفر

سخنگوی دانشگاه اظهار داشت : برای‌اجرای لایحه استخدام تمام‌وقت کادر آموزشی دانشگاه در بودجه‌سوم آبادانی کشور اعتبار لازم پیش‌بینی شده است ولی چون هنوز تصویب این بودجه و اعتبار آن بدانشگاه ابلاغ نشده است تاکنون هیچ یك از آقایان روسا و معاونین و استادان و دانشیاران دانشگاه بطور تمام‌وقت استخدام نشده اند فقط پانزده نفر استادیار و هشت نفر دستیار تمام وقت با استفاده از لایحه استخدام تمام‌وقت کادر آموزشی دانشگاه‌بطور پیمانی جهت دانشکده ها استخدام شده‌اند .

جلسه‌روز گذشته شورای دانشگاه سه ساعت بطول انجامید .

نرخ جدید تره‌بار و میوه در میدانهای شهر

امروز ازطرف شهرداری نرخ جدید تره‌بار و میوه بشرح زیر اعلام شد . این نرخ تااطلاع ثانوی اعتبار دارد.

نرخ کالا

سیب‌زمینی اسلامبولی کیلوئی ۸ ریال ، سیب زمینی‌امریکائی کیلوئی ۷ ریال ، هویج بابرك کیلوئی۷ ریال ، هویج‌بی‌برك کیلوئی ۱۱ ریال ،کدو یزدی ۱۰۰ عدد از۶۰ ریال تا ۹۰ ریال ، کدوی دولابی ورامینی ۱۰۰ عدد از ۴۰ تا ۱۸۰ ریال ،کدوی بابل ۱۰۰ عدد ۷۰ ریال ، هندوانه جیرفت وبندرعباسی کیلوئی از ۸ تا ۱۰ ریال ، پیاز بندری و اهوازی کیلوئی ۵ ریال خیار بابلی ۱۰۰ عدد ۹۰ ریال،خیار

بقیه‌در صفحه بیست‌وسوم

هیئت ایرانی در جشن استقلال کویت

امروز کسب اطلاع شد که روز بیست‌ونهم خردادماه از طرف دولت شاهنشاهی هیئتی جهت شرکت درجشن استقلال کویت به آنکشور عزیمت خواهند کرد .

ریاست این هیئت را یکی‌از آقایان وزیران عهده‌دار خواهد بود. دراین روز بمناسبت استقلال‌کویت مراسمی درآنکشور و سفارتخانه‌های تابعه‌برگزار خواهد شد .

هدف و برنامه مامورینی که بخارجه میروند باید معلوم باشد

امروز کسب اطلاع شد که‌این بخشنامه از طرف آقای نخست‌وزیر به کلیه وزارتخانه ها وادارات‌دولتی صادر شده است :

پیرو بخشنامه های قبلی بطوری که نمایندگی های شاهنشاهی در خارجه اطلاع میدهند مامورین‌دولتی که به کشور های خارجه عزیمت می‌نمایند اغلب‌ورودو برنامه‌مسافرت وهدف خودرا به نمایندگی های شاهنشاهی اطلاع نمی دهند ودر نتیجه هیچیك ازکار های ایشان بموقع لازم انجام نمی گیرد واین امر مطابق‌با حیثیت‌و شئون‌مامورین دولت شاهنشاهی نمی باشد علیهذا دستور فرمائید بخشنامه ای به مامورین مربوط ابلاغ نمایند تا در آینده اشکالی پیش نیاید .

دانشجویان مؤسسه علوم اجتماعی ، از تأسیسات کارخانه ارج بازدید کردند

ساعت سه ونیم بعداز ظهردیروز در حدود ۱۱۰ نفر از دانشجویان موسسه علوم اجتماعی‌دانشگاه‌تهران از کارخانه ارج واقع در خیابان شوش بازدید کردند .

آقای دکتر شاپور راسخ استاد دانشگاه و سرپرست دانشجویان گفت در سلسله بازدید هائی که‌در نظرداریم انجام شود از کارخانه ارج شروع کردیم زیرا ارج در صنایع داخلی جنبه قهرمانی دارد وتشکیلات آن مدرن و امروزی است .

آقای مهندس سیاوش ارجمند خطاب بدانشجویان گفت ازاینکه مامی‌بینیم مردم کشور اعم‌ازدانشجو و غیردانشجو از کارخانجات داخلی کشور بازدید میکنند باعث مسرت است زیرا نشان میدهد درسال‌های اخیر مردم کشورما برای صنایع کشور خودشان اهمیت زیادی‌قائلند وهمین علاقه مردم بصنعت است که باعث پیشرفت آن می‌شود .

پس از بازدید که دوساعت ونیم طول کشید ۱۲ نفر از دانشجویان سئوالات خودرا در زمینه وضع اجتماعی کارگران ،روابط کارگر و کارفرما ،صادرات کارخانه ارج، علت گرانی بعضی محصولات‌داخلی و غیره مطرح کردند.ومدیر کارخانه ارج بیك یك آنان پاسخ‌داد.

در جریان بازدید مقدمات تهیه رادیو ، طرز ساخت آبگرمکن‌و کولرهای بزرك مدل سال جدید ارج برای دانشجویان بسیار جالب توجه بود .

(عریضه سرگشاده)

پیشگاه‌مبارك بندگان‌اعلیحضرت همایون‌شاهنشاهی‌ارواحنافداه

بشرف‌عرض‌اقدس همایونی میرساند سال گذشته وزارت کاربعنوان اینکه دیگهای بخار گرمابه‌ها احتمال خطر انفجار دارد بوسیله دادسرای تهران چندین‌گرمابه را تعطیل و این صنف را تحت فشار قرار دادو متذکر شد که می‌بایست دستگاه‌های بخار تبدیل بدستگاه برقی شود چون هزینه بخار روزی سه ریال‌و هزینه برق حداقل روزی دویست‌ریال افزایش‌داده میشد درمقام دادخواهی برآمدیم و کمیسیونی دروزارت کار باحضور نماینده شهرداری و نماینده بنگاه برق تشکیل و پس از مذاکرات لازم نماینده بنگاه برق موافقت نمود چون گرمابه‌ها جزء بهداشت عمومی است تخفیف قابل ملاحظه به‌قیمت برق منظور نماید نمایندگان صنف نیز همانطوری که در سایر موارد حسن نیت خودرا به‌ثبوت رسانیده‌اند دراین مورد نیز بنابقولیکه داده شد تقبل نمودند در صورتیکه بهای برق مصرفی گرمابه‌ها طبق تعرفه دیگر کارگاه‌های صنعتی و یالااقل مریضخانه‌های شخصی وصول نماید نظریه وزارت‌کار را اجراء و دستگاه‌های خود را باخسارت زایدالوصفی بانصب دستگاه های گران قیمت برقی که باقساط خریداری شده تعویض گردید ولی متاسفانه افراد از دادن اقساط خود در زحمت و قادر به‌پرداخت آن نیستند باوجود اینکه چندین‌ماه از این موضوع میگذرد باشکایات و مراجعات مکرر به‌بنگاه برق نه‌فقط دربهای برق مصرفی تخفیفی داده نشده بلکه گران‌تر از برق‌معمولی بااخذیك‌ریال اضافه‌بهاءوصول‌مینمایند. شاهنشاهای یگانه ملجاء و پناه ملت ایران جان‌نثار به‌نمایندگی ازطرف هزاران نفر افراد این صنف بکرات شاه‌دوستی ووطن پرستی خودرا به‌ثبوت رسانیده‌اند دست توسل بسوی آن پدر تاجدار دراز نموده استدعا دارد دراین‌باره اوامر ملوکانه به‌بنگاه برق شرف‌صدور یابد که بهای برق این صنف راهم مطابق تعرفه کارگاه‌های صنعتی یالااقل مریضخانه‌های شخصی وصول نماید تااز خطر ورشکستگی حتمی‌هزاران نفر افراد صنف جلوگیری شود درخاتمه سلامتی و بقاء سلطنت آن شهریار بزرك و رئوف و والاحضرت ولایتعهد عظمی وخاندان جلیل پهلوی را از خداوند بزرك مسئلت‌داریم .

جان‌نثار رئیس اتحادیه صنف گرمابه‌دار تهران‌وتوابع-سیدحبیب‌مصطفوی

آ-۴۱۱۱

مردم مسلمان ایران

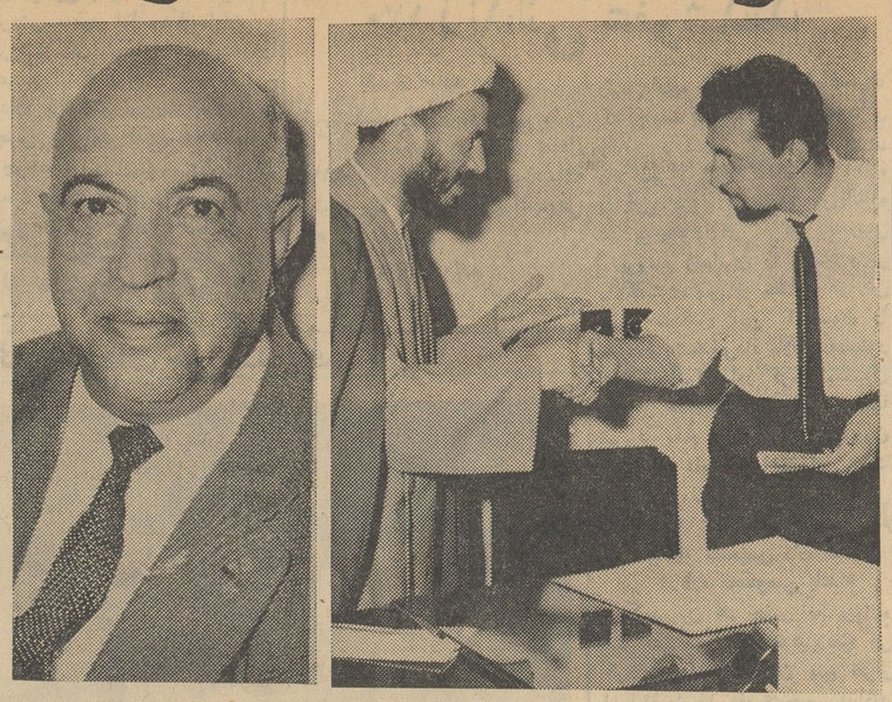

امروز عده‌ای از مردم نوعدوست درقسمت روابط اجتماعی روزنامه اطلاعات حضور یافتند وبه‌مردم الجزایر کمك کردند . دراین دوعکس تیمسار سیاهپوش (سمت چپ) و آقای دکترمهاجرانی واعظ که بترتیب ده هزار ریال و ۱۵۰۰ ریال به مردم الجزایر کمك کردند دیده میشوند .

نماینده ایران در مؤتمر اسلامی بغداد سخنرانی کرد

رادیو بغداد - صبح دیروزپنجمین مؤتمر اسلامی بغداد باشرکت‌بیش از دویست نفر از نمایندگان‌کشور های اسلامی گشایش یافت .

ریاست این جلسه را رشید - العبیدی رئیس هیئت نمایندگی‌عراق بعهده داشت .

در جلسه مزبور نمایندگان‌چند کشوراز جمله آقای فروزانفرنماینده ایران سخنرانی کردند .

درساعت پنج و نیم بعد از ظهر نیز جلسه موتمر باردیگر تشکیل گردید و تلگرافهای متعددی که ا زرهبران کشور ها ی‌اسلامی از جمله ملك سعود پادشاه عربستان سعودی و همچنین رئیس جمهور سومالی رسیده بود قرائت گردید.

رادیو بغداد افزود که هیئت اسلامی شوروی برای شرکت در این موتمر از مسکو بسوی بغداد حرکت کرد ه‌است . این موتمر روزیکشنبه آینده خاتمه خواهدیافت

امتحانات مدرسی معقول و منقول

چون امتحانات مدرسی معقول‌و منقول سال جاری طبق برنامه‌تنظیمی دردوم تیرماه شروع میشود،ازطرف اداره کل مطالعات‌و برنامه هابکلیه ادارات فرهنك دستور داده شدمفاد برنامه مزبور را بکلیه داوطلبان ابلاغ نمایند وتاکید کنند که‌لااقل دوروز قبل از شروع امتحان خودرا باداره امتحانات وزارت فرهنك معرفی کرده وکارت ورود بجلسه را دریافت دارند .

معرفی تیم فوتبال‌عراق

ساعت ده و نیم بامداد امروز اعضای تیم ملی فوتبال عراق که برای انجام دو مسابقه باتیم ملی فوتبال ایران‌وارد تهران شده‌اند باتفاق آقای سرگرد سرودی رئیس فدراسیون فوتبال کشور در کاخ والاحضرت شاهپور غلامرضا بحضور ایشان معرفی شدند .

زباله تهران برانندگان شهرداری‌واگذارشد

● **پس از استرداد قیمت استهلاك کامیونها بقیه‌عایدی فروش زباله‌متعلق برانندگان خواهد بود**

امروز شهردار تهران طرح‌واگذاری زباله شهر تهران را برانندگان شهرداری تصویب کرد و از فردا هرراننده‌ای که‌باکامیون شهرداری زباله حمل کند پول فروش زباله عایدخود اوخواهد شد .

قیمت یك کامیون زباله در حدود دویست الی سیصدریال است وآن را کشاورزان حومه تهران‌خریداری کرده و بعنوان کود مصرف‌میکنند. مطابق طرح جدید رانندگان هزینه سوخت و تعمیرات‌واستهلاك کامیون های شهرداری را خواهند پرداخت و چون این طرح برای آنها درآمد جدیدی ایجاد میکند بامیل ورغبت نسبت بحمل زباله‌های شهر اقدام خواهند کرد .

شهردار تهران دستور دادقسمتی از درآمد رانندگان از محل‌فروش زباله درحسابی ریخته شود تا ازاین محل بسایرراننده‌گان شهرداری پاداش داده‌شود و همچنین امروز شهردار تهران برای حل مشکل زباله‌دانی هاشم‌آباد دستوراتی داد.

پالایشگاه جدید کویت

کویت -۳۱مه - خبرگزاری‌فرانسه شیخ عبداله سالم الصباح حکمران کویت امروز پالایشگاه جدید نفت شرکت آمریکائی را در آن کشور افتتاح کرد .

این پالایشگاه در کنار بندر «امه» ساخته شده‌است .

تغییرات دروزارت دارائی

امروز خبرنگارما کسب اطلاع کرد که مطالعات وزیر دارائی برای انتخاب‌کادر هیات مدیره وزارت دارائی بپایان رسیده و احتمال دارد درهفته آینده انتصابات جدیدی درمشاغل مهم‌وزارت دارائی صورت‌گیرد .

انتصاب آقای دکتر بابك سمیعی رئیس امور اقتصادی سازمان برنامه به سمت معاون وزارت دارائی تقریبا قطعی بنظر میرسد . علاوه برآقای‌دکتر سمیعی ممکن است چندتن دیگر از سازمان برنامه بوزارت دارائی منتقل شوند .

از انتصاباتی‌که تاکنون صورت گرفته انتصاب آقای فضل‌اله گرکانی بسمت مدیرکل وزارت‌دارائی درقسمت درآمد ها میباشد و برای امور درآمدها نیز مدیرکل جدیدی‌انتخاب خواهد شد

برای تصدی قسمت درآمدها هنوز معاونی درنظر گرفته نشده و ممکن است این قسمت زیرنظر مستقیم‌وزیر دارائی باشد آقای رفیع معاون اداری وزارت دارائی همچنان درسمت خود باقی خواهد بود .

در وزارت فرهنك

آقای محمدنعمت‌الهی رئیس‌دبیرستان پهلوی تهران بریاست اداره رفاه‌معلم منصوب شد .

انتخابات انجمن شهر شهرری

روز جمعه هیجدهم خرداد ماه انجام میشود

خبرنگارما درشهرری گزارش‌داد صبح‌امروزبدعوت‌فرمانداری‌شهرری طبقات هفتگانه شهر برای تعیین اعضای انجمن نظارت برانتخابات شهرری درمحل فرمانداری حضور یافتند و درنتیجه آقایان‌ناصر علی اعتمادی-حسین‌مویدالتولیه-مهندس شمس‌الدین شمس‌نیا - حسن پور نقیبی - عزیزاله قنبری فرد - حسن کاشانی و ناصر نراقی بسمت‌اعضای انجمن نظارت برانتخابات انجمن شهر شهرری انتخاب شدند .

تاریخ اخ ذرای روز جمعه هیجدهم خردادماه تعیین گردیده است .

نمایشگاه دانش آموزان همه‌روزه مفتوح است

نمایشگاه کار های دستی و هنری دانش‌آموزان دبستانها -دبیرستانها و هنرستانها که روز گذشته در محل دبستان ۱۷ دی‌واقع در شاه آباد کوچه ظهیرالاسلام وسیله آقای نخست وزیر افتتاح گردید مورد توجه واقع شده است .نمایشگاه مزبور همه روزه از ساعت هشت صبح تا ظهر واز پنج‌بعد ازظهر تاساعت ۷برای بازدید اولیاء دانش آموزان و علاقمندان مفتوح میباشد .

گرما ۱۶ نفر را در هند کشت

دهلی‌نو - ۳۱مه - خبرگزاری فرانسه - از سه‌روزپیش موج‌گرمای شدیدی سراسر هند را گرفته است . دراین مدت ۱۶نفر درشهر «کامپو» واقع درایالت اوتارپرادش از شدت گرما تلف شده‌اند .

دردهلی‌نو از سه‌روز قبل طوفان شن وزیدن گرفته ودرجه حرارت هوا به ۴۴رسیده است .

مسابقات‌فوتبال وکشتی

ساعت پنج و نیم بعد از ظهرفردا در میدان امجدیه تیم های ملی فوتبال کشور های ایران و عراق‌با هم رو برو میشوند .

ساعت هفت بعد از ظهر کشتی گیران آزاد و فرنگی برای انتخاب تیم ملی کشتی فرنگی و آزاد ایران جهت اعزام به آمریکا و شرکت در مسابقات جهانی کشتی درسالن محمد رضا شاه پهلوی مسابقه میدهند .

جوانی قربانی آب شد

خبرنگارما درشاهپور آذربایجان تلفنی اطلاع‌داد ساعت هشت بعداز ظهر دیروز در قریه خسرو آباد از توابع شاهپور آذربایجان بین سه نفر باسامی مظفر و ابراهیم ازطرفی و«گورجه» فرزند اسرائیل از طرف دیگر بعلت اختلاف برسرتقسیم‌آب زدوخوردی رویداد ودراین نزاع گورجه باضربه چاقو مجروح شد و درراه بیمارستان فوت کردمامورین انتظامی پس از اطلاع ضاربین را بازداشت نمودند .

مردی درمشهد همسر خود و مرد اجنبی را بقتل رسانید

آخر وقت امروز خبرنگار ما در مشهدتلفنی گزارش‌داد دیشب شخصی بنام محمد علی قادری یکی از اهالی قریه‌خادم آباد واقع در ۱۸ کیلومتری ۶مشهد همسر خود مستوره را که بابیگانه ای هم‌بستر شده بودسربرید و مرد اجنبی را نیز بقتل رسانید محمد علی صبح امروز به مشهدآمد و ماجرا را در محضر آقای آیت‌الله سبزواری بازگوکرد .

جریان بمقامات انتظامی و قانونی مشهدگزارش‌داده‌شد و آقایان‌بازپرس وپزشك قانونی به محل واقعه عزیمت کردند .

برای اطلاع داوطلبان استخدام در بانك کشاورزی

امتحان نوبت اول درساعت ۸ر۳۰ صبح روز جمعه یازدهم خردادماه جاری در محل بانك بعمل خواهد آمد . دارندگان کارت ورود بجلسه باید بموقع و درمحل مزبور حاضرشوند.

بانك کشاورزی ایران

۱-۲ آ-۶۰۸۲

بانك کارگشائی خیابان فردوسی

روز جمعه ۱۱ خرداد ۱۳۴۱ ساعت ۹ و نیم حراج عمومی دارد .

پناهندگان الجزایر در انتظار کمك شما هستند

بی‌خطر باتعداد چوب‌بیشتر

روزنامه فردا فردا منتشر می‌شود

درپاسخ تلگراف معروضه آقای‌خسروانی وزیرکاروخدمات اجتماعی بمناسبت عید غدیر این تلگراف ازطرف‌شاهنشاه شرفصدور یافته‌است

جناب عطاءاله خسروانی وزیرکار از ملاحظه تلگرام شادباش و ابراز احساسات صادقانه شما بمناسبت عیدسعید غدیر خوشوقت‌ومشعوف شدیم توجهات وعنایات مخصوصه مارابه عموم کارکنان وزارت کار و خدمات اجتماعی و بانك رفاه‌کارگران و سازمان بیمه های اجتماعی و کارفرمایان و قاطبه کارگران‌کشور ابلاغ نمائید.

۵خرداد ماه ۴۱ شاه

اینك متن تلگراف معروضه آقای وزیرکار به پیشگاه مبارك ملوکانه

پیشگاه مبارك بندگان اعلیحضرت همایون شاهنشاه

چاکر افتخار دارد بمناسبت عیدسعید غدیر خم از طرف خود و کارکنان وزارت‌کار و خدمات اجتماعی -بانك رفاه کارگران - سازمان بیمه‌های اجتماعی و کارفرمایان و کارگران شاه دوست و میهن پرست کشور این‌عید بزرك مذهبی شیعیان‌را به پیشگاه مبارك شاهنشاه اسلام‌پناه تبریك و تهنیت عرض نموده سلامتی و بقاء ذات‌اقدس شهریاری وخاندان جلیل سلطنت را از درگاه حضرت احدیت مسئلت نماید .

آ-۶۹۴۰ چاکر عطاءاله خسروانی

تاول ماستر ایران

تاول ماستر

مدرنترین کارخانه لباسشوئی خاورمیانه

سرویس ۴۸ ساعته تلفنی برای شست وشو و اطو - مرتب

هرنوع لباس وپارچه

برای سفارش و اطلاعات بیشتر با منزل کارخانه ۷۳۶۸۳

دفتر ۶۰۲۰۱ و ۶۱۰۳۴ مذاکره فرمائید

گردونه

دارای تخفیف مخصوص برای مشتریان

نرخ جدید سیمان دولتی

در شمیران و کلیه فروشگاهها بدون عوارض بشرح‌زیراست : پرتلند هرتن ۱۴۴۰ ریال تراس ۱۳۴۰ ریال.

فروشگاه‌مرکزی خیابان شوش عربی - شمیران قلهك خیابان زرگنده - یوسف‌آباد چهارراه معقول - سلسبیل خیابان‌اسکندری چهار راه نشاط - خیابان‌شهناز‌روبروی کارخانه برق سرچشمه یاساژ وثیقی .

آ-۵۸۹۸ ۱-۳

بدینوسیله باطلاع میرساندکه :

جناب آقای دکتر رفعت

متخصص درامراض داخلی - بیماریهای کلیه وفشارخون از آمریکا مراجعت وهمه روزه از ساعت ۳ تا ۸ بعداز ظهر درمیدان بهارستان از بیماران محترم پذیرائی مینمایند

آ-۳۸۵۳ ۱-۳ دکتر محمود ایزد - دکتر علی شرقی

یوسف رحمن زاده

وکیل دادگستری روزهای شنبه، دوشنبه و چهارشنبه در دفتر جدید واقع در خیابان حافظ بالای چهارراه یوسف‌آباد شماره ۷۲ از موکلین و مراجعین محترم پذیرائی مینماید (تلفن ۴۳۱۶۹) دفتر قبلی‌نیز کماکان دائر است. آ-۳۵۴۷ ۱-۳

اپتیما

اپتیما

بهترین و مدرنترین وسیله مکاتبه است

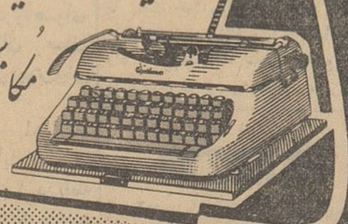

Optima

نماینده انحصاری: شرکت سهامی بازرگانی آرین سرای حافظ تلفن ۵۰۰۹۱

آ-۶۱۵۸