اطلاعات

سال سی وششم- شماره ۱۰۶۹۳ تکشماره ۳ ریال

شنبه نهم دیماه ۱۳۴۰

تصادم شدید عراق وانگلیس در خاورمیانه

عراق تلگرافی شورای امنیت را ببررسی وضع خاورمیانه دعوت کرد

در این تلگراف ذکر شده

اقدامات نظامی در خلیج فارس صلح جهان را بخطر انداخته

سفیر کویت در قاهره اعلام کرد: اعزام نیرو های انگلیسی به خلیج فارس دلایل مهمتری از دفاع کویت دارد

وزیر خارجهٔ کویت اخطار کرد: تهدیدات عراق صلح و آرامش جهان و خاور میانه را بهم زده درصفحه ۳

امروز نخست‌وزیر هنگام افتتاح کلاس کارآموزی و کارگزینی وطبقه‌بندی مشاغل گفت:

قانون جدید استخدام بنفع همه کارمندان نیست

ومعلوم هم نیست که صددرصد قابل اجرا باشد ولی امیدواریم هرچه زودتر بطور آزمایشی اجرا گردد

قسمت عمده عدم موفقیت برنامه دوم و نارضایتی مردم دراثر عدم آمادگی دستگاههای اجرائی دولت بود

* برنامه سوم در جلسه چهارشنبه هیئت دولت در حضور شاهنشاه تصویب خواهد شد. سازمان برنامه باید برنامه‌ها را طرح کند ودستگاههای اجرائی دولت مجری آن باشند

* تجهیز دستگاههای دولتی برای این کار ضرورت دارد و از اینرو یك شورایعالی کارگزینی و استخدامی تشکیل خواهد شد

* قانون جدید استخدامی نواقصی دارد ولی بطور آزمایشی اجرا خواهدشد

صبح امروز آقای دکتر امینی نخست وزیر اولین کلاس کارگزینی وطبقه بندی مشاغل را در محل سازمان خدمات کشوری افتتاح کرد.

آقای نخست وزیر در ساعت ۹ صبح در کلاس مذکور حضور یافت خدمات کشوری خوش آمد گفت و ابتدا آقای غفرانی معاون سازمان ضمن توضیحاتی پیرامون وظائف سازمان مذکور و علت تشکیل کلاس اظهار داشت: وظائف فعلی سازمان خدمات کشوری عبارتست از طبقه ـ بندی مشاغل، کارآموزی کارمندان دولت، وسعی در بهبود امور اداری سازمانهای دولتی.

پس از توضیحات معاون سازمان خدمات کشوری آقای نخست وزیر پشت میکرفون قرار گرفت و اظهار داشت: فوق العاده خوشوقتم که فرصتی بدست آمد تا خدمت آقایان برسم هنگامیکه خودم متصدی وزارت دارائی بودم، سازمان فعلی بوجود آمد وعلت تاسیس آنهم این بود که پس ار شهریور بیست در ادارات مختلف اقدامات متشتتی بعمل آمده بود که وضع کارمندان رادچار تشتت ساخته بود ولازم بود تجدید نظری دروضع کارمندان دولت بشود وهر کارمندی بداند که وظائفش چیست و دولت

بقیه درصفحه هفدهم

امروز معاون اداره نظام وظیفه عمومی اعلام کرد:

مشمولین دیپلمه معاف شده

تاپنج سال از خدمت معاف هستند

* معاف شدگان دیپلمه که در حدود ٤ هزار نفر هستند نباید در قرعه ـ کشی‌های آینده شرکت کنند

* تکلیف مشمولین مزبور تا چند روز دیگر معلوم می شود و گزارشی به حضور شاهنشاه تقدیم میگردد

* معاون اداره نظام وظیفه گفت: مسئله برسرمعافیت یکساله و یا پنج ساله مشمولین نیست. زیرا معاف شد گان مزبور از نظر ما معاف پنجساله اند فقط باید تکلیف پرداخت پنجهزار ریال معلوم شود

صبح امروز عده‌ای از مشمولین دیپلمه‌ایکه درقرعه‌کشی اخیر شرکت نموده و برك عدم اصابت قرعه‌دریافت کردند به نمایندگی از طرف درحدود چهار هزار نفر به اداره روزنامه اطلاعات آمدند و پیرامون‌خواسته‌های خود توضیحاتی دادند.

ابتدا یکی از معاف شدگان ازطرف سایر مشمولین از همکاری روزنامه اطلاعات با آنان و انعکاس کامل نظرات مسئولین امر و مشمولین اظهار تشکر کرد بعد خبرنگارعکاس‌روزنامه تلفنی با تیمسار دریابان نصیر زند تماس گرفت.

مقارن‌ساعت ده صبح‌مجدداخبرنگار روزنامه اطلاعات برای دنبال کردن کار مشمولین باداره نظام وظیفه رفت و با تیمسار دریابان نصیر زند رئیس و تیمسار سرتیپ ناصر معاون اداره نظام وظیفه عمومی ملاقات کرد.

پول دادن یا ندادن

بدوا تیمسار رئیس اداره‌نظام وظیفه عمومی یکبار دیگر خاطر نشان‌ساخت که از نظر اداره نظام وظیفه آقایان معاف هستند و اینکه آنان نگران هستند بنظر بنده این نگرانی موردی ندارد.

در اینوقت تیمسار سرتیپ ناصر معاون اداره نظام وظیفه گفت شاید آقایان بدقت متوجه قضیه نشده‌اند. اصلا بحث برسراین نیست که‌آقایان معاف یك ساله هستند یا پنجساله. چون‌ازنظر اداره نظام‌وظیفه‌آقایان‌معاف پنجساله هستند و اگر فکر میکنند

بقیه‌در صفحه هفدهم

وضع خاورمیانه درآستانه سال جدید نظر محافل بین المللی را جلب کرد

تجربه

ملی‌شدن نفت در ایران

اکنون مورد توجه دولت عراق قرار گرفته درصفحه هفدهم

عصر پنجشنبه

شاهنشاه ازلابراتوار دکتر عبیدی بازدید کردند

شاهنشاه هنگام بازدید از دستگاه مخصوص آمپول سازی در لابراتوار دکتر عبیدی. در عکس آقایان دکتر عبیدی، فیروزیان صاحبان لابراتوار نیز دیده میشوند.

دراین بازدید گزارشهای مربوطه از طرف‌وزیر بهداری و دکتر عبیدی بعرض رسید ویك سری از دارو های ساخته شده لابراتوار بحضور شاهنشاه تقدیم شد.

عصر پنجشنبه شاهنشاه از یك لابراتوار مجهز داروسازی درخیابان شمیران دیدن کردند. آقای دکتر ریاحی وزیر بهداری ـ آقای مهندس سرلك وزیر صنایع و معادن‌وجمعی از شخصیتهای‌مختلف حضورداشتند

در ساعت سه و نیم بعد از ظهر شاهنشاه بمحوطه لابراتوار دکتر عبیدی و شرکاء قدم نهادند ومورد استقبال قرار گرفتند.

هنگامیکه شاهنشاه در سالن‌بزرك لابراتوار حضور یافتند آقای دکتر ریاحی وزیر بهداری ابتدا خیرمقدم گفت و سپس ضمن مراسمی اظهار داشت که توجه به صنایع داخلی کشور و تشویق صاحبان صنایع داخلی‌پیوسته‌مورد علاقه‌ذات‌همایونی بوده و شاهنشاه همواره دولتها رابه حمایت از صنایع داخلی ارشاد میفرمایند همین انگیزه باعث شده است که سرمایه داران وجوانان با استعداد کشور سعی نمایند احتیاجات کشور را در داخل تهیه و در دسترس مصرف کنندگان بگذارند تا هم از خروج مقدار معتنابهی ارز جلوگیری شود و هم برای عده‌ای از افراد تحصیلکرده ایجاد کار گردد.

بازدید از قسمتها

پس‌از پایان گزارش آقای وزیر بهداری آقای دکتر عبیدی مدیر لابراتور گزارشی پیرامون چگونگی تاسیس لابراتوار ومشخصات آن به عرض رساند. آنگاه شاهنشاه از قسمتهای‌مختلف‌لابراتواردیدن کردند و در هر قسمت توضیحات لازم از طرف متصدیان مربوطه بعرض‌رسید

طی بازدید کارمندان لابراتوار بحضور شاهنشاه معرفی گردیدند و در خاتمه یك سری‌از داروهای ساخته شده در لابراتوار که درجعبه خاتم زیبائی قرار داشت، بحضور ملوکانه تقدیم گردید.

شاهنشاه در پایان بازدید دفتر یادبود لابراتوار را موشح کردند

درساعت چهارو چهل و پنج‌دقیقه بازدیدپایان‌یافتو شاهنشاه‌لابراتوار را ترك گفتند.

دربارهٔ انحلال فرهنك استان تهران

پس ازاعلام نظر کمیسیون تصمیم گرفته میشود

خبرنگارما گزارش میدهد چند روز قبل اطلاع دادیم که آقای درخشش در دنباله‌اقداماتیکه برای تقلیل سازمانهای ادارات و تعدیل کارمندان آن داده بود مقرر داشت که فرهنك استان فعلی تهران نیز که سازمان آن از ۶۰۰ نفربحداقل تقلیل یافته بود نیز چون زاید تشخیص داده شده منحل شود.

۳۳ هزار پرونده

برابراین دستور اکنون باانحلال‌این اداره مشکلی ایجاد شده اولا در فرهنك استان تهران‌یك‌بایگانی

بقیه‌در صفحه هفدهم

در اولین مسابقه سه جانبه کشتی بین ایران ـ ترکیه ـ بلغارستان

ایران دو برد و دو مساوی داشت

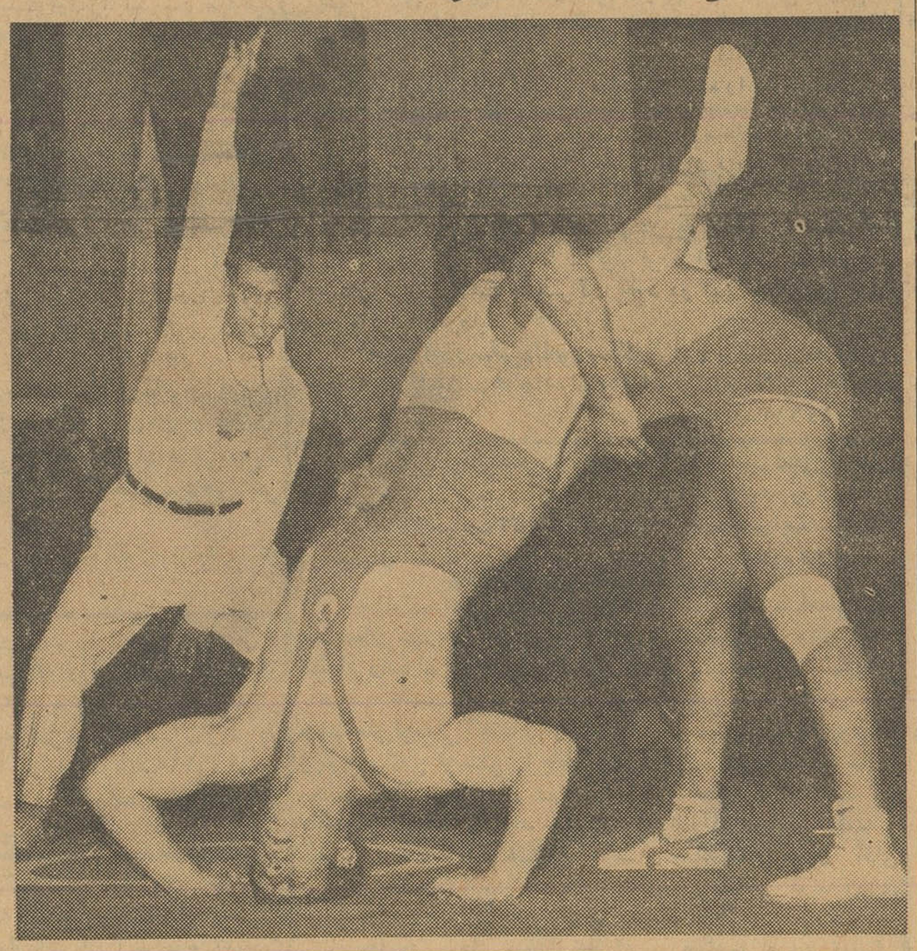

مهدی زاده نفر ایستاده حریف خود حسن گنگور قهرمان وزن ششم ترکیه را که دارای عناوین برجسته جهانی است چندین بار بخطر انداخت و باامتیاز فاحشی براو پیروز گردید.

ساعت شش بعد از ظهر دیروز مراسم افتتاح مسابقات کشتی سه جانبه کشور های بلغارستان، ترکیه، ایران‌انجام شد در این مراسم والاحضرت‌شاهپور محمود رضا، تیمسار سپهبد عمیدی ریاست سازمان تندرستی جوانان و تربیت‌بدنی‌ایران وعده‌ای‌ازشخصیتهای کشور های بلغارستان و ترکیه و شخصیتهای ورزشی کشور حضور داشتند.

ورود به سالن

قهرمانان سه تیم با در دست‌داشتن پرچم های کشور خود با سرپرستان و مربیان خود وارد سالن شده وبروی رینك آمده و در اطراف تشك مستقر شدند در این هنگام سرود ملی سه کشور نواخته شد و سپس قهرمانان معرفی شده و هدایائی میان قهرمانان و سرپرستان و مربیان آنهاردوبدل‌شد

پس‌از مراسم معرفی آقای حبیب‌اله بلور خیر مقدم گفت و از حضارتشکر نمود.

تختی کجاست

هنگامی که‌آقای بلورمشغول صحبت‌بود مردم فریاد میزدند تختی کجاست‌و برای اوبشدت ابراز احساسات‌میکردند و نمیگذاشتند که آقای بلورصحبتش را بپایان برساند. در اینموقع آقای بلور برای تماشاچیان توضیح دادکه ما از آقای تختی خواستیم که بعلت نداشتن تمرین در این مسابقه شرکت نکند و برای مسابقات بعدی آماده شود.

بقیه درصفحه نوزدهم

برادر کندی بایران می‌آید

واشنگتن ـ خبرگزاری آلمان ـ ۲۹ دسامبر ـ امروز اعلام شد که رابرت کندی، وزیر دادگستری امریکا و برادر پرزیدنت کندی که از ۲۲ تا ۲۴ فوریه آینده از برلن غربی دیدن خواهد کرد به تهران نیز خواهد رفت.

رابرت کندی از اندونزی رهسپار برلن خواهد شد و سر راه خود به برلن روز نوزدهم فوریه را در تهران خواهد بود. وی از تهران رهسپار رم خواهد گردید.

بنظر میرسد که مسافرت جهانی برادر کوچك کندی برای این منظور انجام میشود که وی با مسائل سیاسی جهان از نزدیك آشنائی بیشتری‌پیدا کندبرادر کندی‌در تهران‌بامقامات ایرانی مذاکراتی خواهد کرد.

بودجه سال ۱۳۴۱

وزارتخانه‌ها ومؤسسات دولتی تابیست روز دیگر باید باداره کل بودجه ارسال شود

دستور العمل جدید تدوین بودجه سال ۱۳۴۱ امروز بکلیه وزارتخانه هاابلاغ گردید وهمه‌وزارتخانه‌ها باید در طرف بیست روز آینده‌بودجه سال ۱۳۴۱خود را تظیم وباداره کل بودجه ارسال دارند.

بعضی از وزارتخانه هااز هم اکنون در ارسال بودجه تاآخردیماه اظهار تردید میکنند و باحتمال قوی چند وزارتخانه عملا قادر بارسال آن نخواهند بود.

یکی از اشکالات مهمی که‌موجب تاخیرارسال بودجه میباشداینست که طبق دستور العمل جدید قسمتی از بودجه باید بافرمی که سازمان‌برنامه میفرستد تنظیم گردد وعملیات عمرانی موسسات دولتی و بودجه آن باید با نظر کارشناسان سازمان برنامه که بکلیه وزارتخانه‌ها اعزام خواهند شد تنظیم گردد.

از وقتی که بودجه برنامه‌ای شده همیشه یکی از کارشناسان بودجه وزارت دارائی در تنظیم بودجه با

بقیه درصفحه نوزدهم

فرداشب فرداشب

شب ژانویه درشکوفه نو

الهه و اکبر گلپایگانی

دوگل سرسبد خوانندگان ایران

موزیك رودی مارینو مشهورترین هنرمندان ایتالیائی دربزرگترین شب نشینی سال

درشکوفه نو

آ-۳۲۷۹۴ شرح درصفحه حوادث

برنامه باشکوه شب‌نشینی شب‌ژانویه

هتل میامی

بقیه درصفحه ۱۹

ژانویه در رستوران فرد تجریش

خواننده محبوب بانو یاسمین وبانو لیله ستاره سینما بانضمام اسامه- حجازی- مشعل تلفن ۸۴۸۰۰

حراج

فروشگاه پشمبافی جهان

بوذرجمهری غربی نزدیك گلوبندك فقط یکهفته از ۱۶ دیماه

شب ژانویه

چنگیز خان

در

کازبا

از خانمها بپرسید...

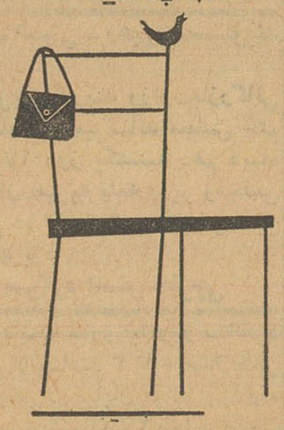

از خانمها بپرسید که چه مزایائی در صندلیهای ریالکو دیده‌اند که همه خریدار آن هستند. ریالکو سازنده انواع صندلیهای خانه‌واداره است. نمایشگاه ریالکو میدان کاخ تخت جمشید.

۱ـ ۲۳۶۹۶

اتومیلانی- بورس اتومبیل

خیابان شمیران تلفن ۷۱۹۶۴

۱ـ۵ آ-۳۱۴۲۲

روغن نباتی
جهان
نمایندگی کاشان
حسین سلیمانی

بانك پارس

سرمایهٔ دویست میلیون ریال تماما پرداخت شده

۷۷۷۷۷۷ ریال جایزهٔ ممتاز

یکی از چندین جایزه

حساب تأمین آتیهٔ بانك پارس است

اطلاعات العربیة

الإخاء

مجلة سیاسیة ثقافیة مصورة تصدر عن دار اطلاعات فی طهران

بیست‌وسومین شماره مجله‌عربی الاخاء بامقالاتی ارزنده و عکسهای زیبامنتشر شد

چای جهان

۲۵۲ ۱۵۱

پیشنهادات یك قاضی

متعاقب انتشار مقالات مربوط به هروئین در « اطلاعات » و اعلام این نظر از طرف ما که معتقد بمبارزه اصولی و اساسی هستیم ، بسیاری از خوانندگان عزیز مقالات و یادداشتهائی فرستاده اند و راههائی برای مبارزه اصولی پیشنهاد کرده‌اند . از جمله نامه‌ایست از آقای عبدالعلی ذوالمجد سرپرست و دادیار ناحیه یك دادسرا .

ایشان نوشته‌اند :

این روزها انتشار بحث مربوط به هروئین در اطلاعات نظر باهمیت و حساسیت موضوع ، موجب امیدواری زیادی بدرك حقایق اوضاع و احوال اجتماع و توجه صاحبنظران قوم بدرمان دردهای مردم و سلامت جامعه شده‌است . اهمیت واقعی مطلب زمانی بیشتر آشکار میشود که عوارض ناشی از اعتیاد به هروئین و مشتقات آنرا با آثار سایراعتیادات مقایسه کرده و زیان های ابتلای به آنرا مثلا بامضرات حاصله از اعتیاد به تریاك تطبیق کنیم . نظر اجمالی بوضع سازمانهای شوم تهیه کننده و وارد کنندگان و بالاخره فروشندگان هروئین و مشاهده وضع تاسف آور و وحشتناك مصرف کنندگان این ماده منفور ،ضرورت چاره اندیشی برای مبارزه قطعی با اعتیاد باین سم نفرت آور رابیشتر عیان‌میسازد و ناظرین جریانرا برمی‌انگیزد که انتشار مقالات « اطلاعات» را که برای تسریع‌در توجه مسئولین امور برای مبارزه فوری با این خطر خانمان برانداز اجتماع عنوان گردیده مغتنم شمرده ضمن ستایش آن ،بکمك درنشر عقاید و تجارب‌شخصی در جهت مبارزه با این ماده سمی خطرناك مبادرت ورزد . از این نقطه نظر است که اینجانب بعنوان یك قاضی که در جریان مبارزه با جرائم ناشی از ورود و تهیه و فروش و مصرف هروئین و مواد نظیر آن عقاید و تجاربی دارم ، برای دقت و سرعت و اصابت نتیجه درموضوع‌مبارزه‌بااین‌مواد‌نظر‌مسئولین‌را بنکات زیر جلب مینمایم :

اولا : نظارت دقیق برگمرکات مرزها و مخصوصا فرودگاههای کشور بحکم اینکه « سرچشمه شاید گرفتن به بیل ـ چوبرشد نشاید گذشتن به پیل » مخصوصا گماشتن مامورین دقیق و کاردان و صحیح‌العمل در درجه اول اهمیت است ، چه هنوز در کشورماخوشبختانه تهیه کنندگانی نظیر سایر کشور ها وجود ندارد و اگر مرز هامحکمتر شود از تجارت این کالای شوم بوجه مؤثری کاسته خواهد شد .

ثانیا : کنترل شدید و دقیق بر مواد اولیه هروئین و کوکائین و مرفین و غیره ، انحصار و تمرکز این مواد در یك دستگاه دقیق و تمیز دولتی و فروش آن طبق نسخ پزشکان باتصویب یك کمیسیون پزشکی قدمی در راه تحدید سازندگان هروئین و غیره میباشد .

ثالثا : اصلاح قوانین مربوط به مواد مخدره با توجه بمیزان فروش و مصرف هروئین و ترکیبات مشابه و طریقه مبادله آن که اکثرا از یکی‌دو گرم و یا باصطلاح یك «کیف » و «نفس » دو سانتی گرمی تجاوز نکرده و معامله و مبادله غالبا وسیله اطفالی که بسن قانونی ۱۸ سال تمام نرسیده‌اند صورت میگیرد . برای آنها که باطریقه خریدو فروش این مواد آشنا هستند ، عدم کفایت قوانین موجود بخصوص در مورد فروشندگان این سموم آشکار است .

شما اگر عصر ها فرصتی کرده و با چشم باز بعضی اماکن و خیابانهای معین شهر سری بزنید ، مبادله کنندگان و مصرف‌کنندگان هروئین را بخوبی خواهید شناخت . این هاناشر بزرگترین بلای نابود کننده قرن ما هستند که متاسفانه باجتماع گرفتار ماوارد شده‌اند . اینها بعلت کمی سن و معصومیت ناشی از ملاحظه طفولیت آنان‌کمتر جلب سوء ظن کرده و بسهولت از نظر مامورین مخفی شده و وقتی گرفتار شدند باتوجه به مقررات قانون آسان تر رها میشوند و برای تسهیل فرار از قانون غالبا مقدار یك « کیف » یك یا دو سانتی‌گرمی بیشتر همراه ندارند که بمحض احساس خطر آنرا هم در میان انگشتان خود در رهگذر چنان منتشر میکنند که کشف و تجزیه آن بطورکلی مشکل است .

علیهذا برای آنانکه بموازین و مقررات قانونی دراخذ تامین و مجازات واقفند اشکالات حقیقی کار کاملا واضح است چه ، با آنکه قانون مبارزه با مواد مخدره فعلی یکی از بهترین و موثرترین قوانین کیفری است ـ بعلت روح جنایتکار و موذی مجرمین این جرائم و وقوف آنان بقواعد و امکانات مربوط بتامین و مجازات مقرره‌درقوانین‌ـ قدرت‌تعقیب وشدت تاثیر مجازات درباره ایشان غالبا خنثی و بی‌اثراست.

از این جهت است که در قوانین مربوط ، از لحاظ میزان ومعیار مقرره فعلی تامین‌ومجازات‌تغییر‌کلی‌لازم و بالاخره تغییردر نحوه تعقیب و مبارزه با آن جرائم ضروری است « دراین مورد نظریاتی هست که از حوصله این مقاله خارج است . »

ـ رابعا ـ هرصاحب نظری میداند که صرف‌زندانی‌کردن آلودگان باعتیاد هروئین و غیره کافی نیست زندانی مجزا از زندان های عمومی و مبرا از مضرات و نقائص این قبیل زندانها که یك بیمارستان مجهز و محفوظ از ورود و مصرف این مواد با مامورین مومن و معتقد ودلسوز داشته باشد لازم‌است تا معتادین بمصرف این مواد را در تمام مدت زندان تا ترك اعتیاد کامل مورد نظارت و درمان قطعی قرار داده و تا مدتها پس‌از رهائی از زندان آنانرا تحت نظر و مراقبت داشته و در صورت اعاده اعتیاد با نظارت دقیق‌تر و شدت بیشتری ترك اعتیاد قطعی راتضمین نماید ـ تهیه دفتر پیشینه و انعکاس مطلب در سجل کیفری وشناسنامه و سایر مدارك شناسائی یکی از وسائل نظارت و مجازات است که فوق‌العاده موثر است .

خامسا ـ بایستی‌برای تمام کارمندان و کارگران و محصلین و غیره هرسال معاینات دقیقی تحت نظر و مراقبت شدید قضائی وسیله اداره پزشکی قانونی معمول گردیده‌و مصرف کنندگان و معتادین را بی‌درنك و بدون ترحم مورد مداوا قرار داده و تا اعلام گواهی عدم‌اعتیاد، آنانرا تعقیب نمایند .

تشکیل یك دادسرای مجهز باقضات کاردان و کارآزموده ومعتقد برای این مورد خاص ویك‌کادر ورزیده انتظامی که زندان وبیمارستان مربوط را کنترل نماید از لوازم قطعی مبارزه باهروئین است که بایستی با قوانین متناسب تری تقویت وارائه گردد .

سادسا ـ طرح مسئله در سازمانهای جهانی و سازمان ملل‌متحد و اجبار تمام کشور های جهان بمبارزه با تهیه و صدور و فروش ومصرف این مواد نابود کننده بشری طریقه ایست که البته نتیجه قاطع و موثر آن آشکار است ، بدیهی‌است‌طرق‌دیگر کار و جزئیات مبارزه با جرائم ناشی از هروئین فقط در جریان کار تعقیبی قضیه حاصل میشود که‌از عنوان این بحث خارج است .

نمیتوان انکار کرد که مطبوعات باانتشار آثار شوم اعتیاد به این سم مهلك نقش مهم و قابل توجهی در راه جلوگیری از اشاعه این زهر کشنده ایفا میکنند و جای خوشوقتی است که روزنامه وزین‌اطلاعات باانتشار سرمقاله های آموزنده و قابل تعمق در راه تحقق این آرزوی واقعی مردم قدم برداشته و امیداست که با ادامه این بحث ، زنك خطر رادر گوش مسئولین امر بصدا درآورد تا شاید قبل از مرگ سهراب نوشدارو و پیش از نفوذ بیشتر این زهر خانمان برانداز راه‌جلوگیری از شیوع ، آنهم بارعایت تمام اطراف و جوانب مشخص گردد .

دوره زمستانی
کلاسهای انگلیسی بهشت
۱۶ دیماه تا ۳۰ فروردین
ازداوطلبان غیرمبتدی امتحان ورودی بعمل می‌آید
شهریه ۴۰ جلسه ۴۰۰ ریال
خیابان شاه ـ بیست متری اول ـ چهارراه ناهید ۴۳۶۵۷

قابل توجه‌دامداران

پوست تخم پنبه محصول سال جاری کارخانه روغن کشی ورامین هر تن ۸۵۰ ریال تحویل کارخانه بفروش میرسد.خریداران محترم میتوانندبرای خرید مستقیما بکارخانه روغن کشی ورامین ویادر تهران باداره بازرگانی شرکت واقع در خیابان آمل کوچه دقت مراجعه فرمایند و برای‌خرید بیش از پنجاه تن تخفیف منظور خواهد شد .
تلفن ۷۰۸۶۸ـ ۷۰۸۶۹ شرکت‌سهامی‌موادغذائی‌وشیمیائی‌ایران

قضاوت تاریخ

همه ازقضاوت تاریخ دم میزنند اما بیشتر تواریخ مکتوب میگویند چنین شدو نمیگویند چرا شد؟ و هنر تاریخ‌رادر تحلیل واستدلال باید جست.

و این است تاریخ

وقایع نگاری و تاریخ نگاری دو کارجداگانه است تاریخ واقعی باید عهده دار توضیح علل وموجبات حوادث باشد واین‌است کاری که نام **پالمر** نویسنده **تاریخ جهان‌نو** رادرسراسر جهان معتبر و معتمدساخته است.

تاریخ جهان نو

اثر«رابرت‌روزول‌پالمر»ـ ترجمهٔ «ابوالقاسم طاهری»

در ۱۳۰۰ صفحه باتصاویر و نقشه‌ها وفهرست اعلام در دو مجلد بزرك‌انتشار یافت

تاریخ جهان‌نو ازادوار کهن‌وباستانی آغاز میشود. و هرچه به اعصارجدید نزدیك میشود بتفصیل بیشتر میپردازد. **تاریخ جهان‌نو** برای حل مشکلاتی که‌اغلب‌جهانیان درفهم واستنتاج حوادث دارند راهنمای رازگو ومطلعی‌است‌که دریچه‌تازه‌ای‌ازدنیای اسرار را بروی خواننده میگشاید. **تاریخ جهان‌نو** در زمینه انقلابها وجنگها وتحولات بزرك جهان بتماشاو نقل اخبار قناعت‌نمی کند بلکه کار فلسفه تاریخ را بعهده‌میگیرد

بهای دوره کامل ۶۰۰ ریال

انتشارات امیرکبیر خیابان‌شاه آباد و ناصر خسرو

آ_۳۲۷۲۸

دکتر محمد میرعابدی
متخصص وجراح گوش وگلو و بینی
از مسافرت اروپا مراجعت و درمحل سابق (خیابان تخت جمشید مابین ویلا وفیشرآباد شماره ۲۹۳) از ۴ تا ۷ بعداز ظهر ازمراجعین و بیماران محترم پذیرائی مینماید. تلفن ۶۳۲۲۳

دکتر یحیی شهردار ـ متخصص جهاز هضم
از بیماران محترم متمنی است که برای مراجعه بمطب ۲۴ ساعت قبل طرف صبح توسط تلفن ۳۷۰۳۵ وقت بگیرند.
خیابان باغ سپهسالار شماره ۱۵۴

انجمن فرهنگی ایران وفرانسه
ثبت‌نام درکلاسهای انجمن فرهنگی ایران وفرانسه برای سه ماهه دوم سال تحصیلی ۱۳۴۰ـ۱۳۴۱

داوطلبان می‌توانند‌درروزهای سه‌شنبه۱۲ـچهارشنبه ۱۳ـ پنجشنبه ۱۴ وشنبه ۱۶ دی‌ماه ۱۳۴۰ از ساعت ۳ تا ۷ بعداز ظهر برای ثبت نام در محل انجمن (خیابان شاهپور علیرضا ـ حشمت‌الدوله سابق شماره ۵۸) مراجعه نمایند.

کلاسها از روز یکشنبه ۱۷ دیماه ۱۳۴۰ دایر خواهد بود و پس از این تاریخ تقاضای ثبت نام پذیرفته‌نخواهدشد

آ_۲۳۰۲۷ ۱ـ۵

دکتر معانی

امراض مقاربتی مجاری ادرار معالجه قطعی سوزاك تازه وکهنه ـ ورم پروستات وسستی و ناتوانی ـ ضیق مجرا امراض زنانه خیابان فردوسی مقابل بانکملی‌مرکز ۱ـ۱۰ آ_۲۳۵۷۵

درمان قطعی سوزاك تازه وکهنه

وتقویت قوای تناسلی دکتر جناب‌زاده دارای گواهینامه از دانشکده طب فرانسه .
صبح . عصر خیابان منوچهری مقابل کوچه ژاندارك
۱ـ۲۰ آ_۳۲۱۰۴

پیدا شده

دو قطعه عکس بزرك و کوچك رادیو لوژی بنام‌حسن نبوی که در بهداری ارتش برداشته شده پیدا شده‌برای گرفتن عکس فوق به شعبه آگهیهای روزنامه اطلاعات مراجعه نمائید.

مجالس ترحیم و یاد بود

انا لله وانا الیه راجعون

بانهایت تاسف فوت مرحومه علیه **بانو خدیجه‌طباطبائی** والده‌برادرگرامی آقای حسام‌الدین طباطبائی‌را باطلاع‌دوستان واقوام میرساند مجلس ختم مرحومه مغفوره روزیکشنبه دهم دیماه از ساعت سه‌تاپنج بعدازظهر درمسجد مجد منعقد می‌باشد **سیدضیاءالدین طباطبائی**

باکمال تاسف فوت **بانو زبیده نقبائی خوانساری** را به اطلاع‌کلیه خویشان و آشنایان میرساند مجلس ختم آنمرحومه ازساعت ۲تا ۵بعد از ظهر روز یکشنبه فردا در مسجد مقداد واقع‌در خیابان ده متری گرگان برگزار می شود .

مسعود و فضل‌الله و محسن نقبائی خوانساری ـ علی اکبروحاج سید عبدالله سجادی خوانساری ـ سید اسدالله محمدی خوانساری آ_۲۳۹۰۰

بعموم‌بازماندگان آنمرحومه مصیبت‌واردهرا تسلیت میدهیم

باکمال تاسف درگذشت آقای**حاجی ابراهیم ترابی** رابه اطلاع اقوام و آشنایان آنمرحوم میرساند مجلس ختم روز یکشنبه دهم دیماه ازساعت۹الی ۱۱ در مسجد آذربایجانیها (بازار) منعقد خواهد بود . **الاحقر حاجی سید مهدی انگجی**

باکمال تاثردرگذشت **آقای حاجی ابراهیم ترابی** را به اطلاع اقوام و آشنایان میرساند مجلس ختم مردانه روز یکشنبه ده دیماه ازساعت۹ الی ۱۱صبح‌در مسجد آذربایجانی ها (بازار)و ختم زنانه ازساعت ۳الی ۶ بعد از ظهر همانروزدر منزل شخصی آنمرحوم‌واقع در خیابان انتظام کوی شمس پلاك ۲۳ برگذار خواهد شد .

حسین ترابی ـ حاجی مهدی صورائی ـخانواده امیری جعفری خانواده گلچین‌ـحاجی‌قنبر صورائی ـخانواده‌خانچی حاجی عباس نقی‌زاده ـ حاجی ابراهیم صادقی ـ حاجی مجید صادقیان ـمحمود صورائی ـ یوسف سلماسی ـحاجی قلی حاجی سالم ـ عباس عباس‌زاده

بخانواده محترم آنمرحوم بویژه بازماندگان مصیبت وارده را تسلیت می دهیم .

با نهایت تاسف‌و تاثر فوت‌والده را باطلاع دوستان و آشنایان میرساند مجلس ختم مردانه روز یکشنبه فردا در مسجد مظهری چهارراه ملك (خیابان قزوین)ازساعت ۲ تا ۴و نیم بعد از ظهر و مجلس‌ختم زنانه آنمرحومه در منزل واقع در خیابان قلمستان‌کوچه ارم‌شماره۲ در روز دوشنبه۱۱ر۱۰ر۴۰ ازساعت ۲ تا ۴و نیم برقرار است . **خانواده صمدی عراقی**

بعموم‌بازماندگان آنمرحومه مصیبت‌واردهرا تسلیت میدهیم

بانهایت تاسف وتالم درگذشت شادروان **سیدعلی احمدکاشانی** همکار گرامی راکه از صاحب‌منصبان شریف وصدیق وزارت فرهنك بوده ببازماندگان آنمرحوم تسلیت عرض نموده بقاء عمر وعزت آنانرا از خداوند متعال مسئلت مینمائیم مراسم شب هفت آنمرحوم از ساعت ۳ تا ۵ بعدازظهر روز دوشنبه ۱۱دیماه درابن‌بابویه برگزار خواهد بود .

فضل‌اله حقیق ـ منوچهر شاهمیر ـ ابوالقاسم‌محمدیان پرویز گرجی ـ مصطفی‌راد ـ احمدکوشا ـ حسن مشحون ـ امیرشهیدی ـ ابوالقاسم صدری ـ جمال ملکوتی ـ مهدی حسن‌زاده ـ محمدحسن جبلعاملی ـ ضیاءالدین جزایری ـ سید مصطفی صفوی ـ سید حسین محق ـمحسن‌غیور ـ علی اکبر جهانواد ـ حافظ ایمن ـ نصرت‌اله کریمی ـ رضاقصی دکترتقی میلانی ـ اکبربهزادی ـ محمد زنده‌نام ـ محسن کلانتری ـ حمید داوران ـ عزیزاله کامیاب ـ محمود قدس منوچهر روستائیان ـ علی روستائیان ـ احمد صادقی ـ محمد فروزنده ـ مهدی ملك ـ علی محمودی ـ محمد ارفعی ـ محمود هرمیداس ـ مهدی اقتصادخواه ـ حسام آموزنده ـ عباس خلیقی ـ محمودمومنی علی فرجاد تهرانی ـ محمد رضا روان ـ غلامرضا صمدی ـ امیرکمال ـ مهدی عقیلی ـ علی پدرام پور ـ صدرالدین دستغیب ـ سیامك فروغان ـ سیدحسین غیاثیان ـ محمد صدیق اسفندیاری ـ محمدباقر جلدی ـ محمدعلی جناب ـ غلامرضا عسجدی ـ دکترحسن‌مظاهری ـ هاشم خردمند ـ اسداله سرمدی آشتیانی ـ غلامعلی‌روزگار ـ هدایت‌اله‌صدر الدینی ـ دکتر مصباح سید جوادی ـعلی زارع ـ مهدی‌پرتوی علی‌مانی ـ محمدعلی‌ادیب ـ عمادالدین طارمی ـ ابوالقاسم افراسیابی ـ حسن شمس ـ محمد هراتی‌زاده ـ غلامرضا نورخواه ـ معصومعلی معصومی ـ غلامعلی شریف رازی ـ محمود اکرمی

هوالحی الذی لایموت

باین وسیله رحلت سید جلیل و عالم ربانی حضرت حجت‌الاسلام **الحاج سید احمد طالقانی (آل‌احمد)** بزرك‌خاندان راباطلاع‌عموم‌میرساند . مجلس‌ترحیم آن‌بزرگوار یکشنبه دهم دیماه ۱۳۴۰ ازساعت ۳ تا ۵بعد از ظهر در مسجدارك وختم‌زنانه همانروز وهمانساعت در منزل آنمرحوم ـ پاچنار کوچه گذرقلی ـ منعقد است .

سید محمود آل احمد ـ سید محمد آل احمد ـ دکتر محمد علی هدایتی ـحاج غلامحسین ابوالفتحی ـ جلال‌آل‌احمد شمس آل احمد ـ حسن دانائی ـ جلال محدث ـ جواد آل‌احمد احمد راسخ ـ محمد علی آل احمد

با کمال تاسف درگذشت شادروان **کربلائی داداش‌طایفی اردبیلی** را باطلاع عموم میرساند مجلس ختم آنمرحوم روز یکشنبه دهم دیماه ازساعت ۱۳الی ۵بعد از ظهر در مسجد محمدیه واقع در خیابان استخر دخانیات برگذار خواهدشد.

لطفعلی طایفی ـ ستار علی طایفی ـ فضلعلی طایفی ـ جبرئیل بهبودی ـ صادق فاتحی ـ عباس فداکار ـبرادران درختی آ_۲۳۸۷۷

بعموم بازماندگان آنمرحوم مصیبت‌وارده را تسلیت‌میدهیم

بدینوسیله باطلاع خویشان و دوستان میرساند که بمناسبت سالگرد مرحوم **حاج حسن نامور** بزرك خاندان‌نامور مجلسی‌در روز دوشنبه یازدهم دیماه جاری بر سر مزار آن مرحوم‌واقع در حضرت عبدالعظیم در جوار حرم مطهرباغچه علیجان ازساعت ۲ونیم تا ۴ونیم بر قرار است از اقوام و دوستان متمنی است با شرکت خود در این مجلس روح آن مرحوم‌را شاد فرمایند .

قاسم نامور ـفرج‌نامور ـنادر نامور ـ شمس‌اعظم‌نامور محمد جواد نامور ـ خانواده صدیقی ـ برادران نامور ـخانواده فرهمند آ_۲۳۹۱۳

درگذشت **بانو توسلی** متعلقه آقای حاج حسینعلی توسلی کاشانی را باطلاع میرساند مجلس‌تذکرآنمرحومه روز دوشنبه ۱۱دیماه۴۰ازساعت۳تا۴ بعد ازظهردر مسجدحاج‌حسن‌واقع در خیابان ارامنه برگذار خواهد شد . **محمد غروی**

خانواده های **توسلی ـ توسلیان ـکامکار ـ امینیان ـ صدیقیان ـزرندی ـراجی ـ فاضلی ـ هاشمی ـ فرسار ـمالك اعتماد زاده ـ چاپچی ـ رفیعی ـ صفاری ـ معیری ـ شکوهی**

بانهایت تاسف فوت مرحومه **بانو توسلی** متعلقه آقای حاج حسینعلی‌توسلی کاشانی ووالده آقایان مهندس مهدی‌توسلی وجواد و تقی توسلی را باطلاع دوستان و آشنایان میرساند مجلس ختم مردانه‌روز دوشنبه ۱۱دیماه جاری‌ازساعت ۳تا ۵بعد از ظهر در مسجد حاج حسن واقع در خیابان ارامنه و مجلس ترحیم زنانه همانروزو همان ساعت در منزل آقای مهندس‌توسلی واقع‌در انتهای خیابان منیریه آخر کوچه ورزی کاشی‌شماره ۷ برقرار می باشد .

حاج‌حسینعلی توسلی‌کاشانی ـ مهندس مهدی توسلی جوادتوسلی ـتقی‌توسلی ـ رضا و حسن توسلیان ـ جواد امینیان ـجعفرامینیان ـسرهنك کامکار ـ حاج حسن زرندی حاج‌احمدو حسن صدیقیان ـعباس‌فاضلی ـحاج‌محمدراجی محمد علی مالك ـ سرهنك اعتماد زاده ـ محمد و تقی‌ومهدی چاپچی ـسرهنك شکوهی آ_۲۳۹۲۷

بخانواده محترم توسلی‌بویژه بازماندگان آنمرحومه مصیبت‌واردهرا تسلیت می دهیم

خانواده های عطرچی ـزندی ـ الستی ـ رهبری ـسپهربند کیوان ـ گل‌پریان ـ بلالی

باکمال تاسف فوت‌**علی عطرچی** کارمند وزارت‌بازرگانی را باستحضار دوستان و خویشاوندان میرساند مجلس ختم مردانه آنمرحوم ازساعت ۱۵تا ۱۷ روز یکشنبه دهم دیماه در مسجد پنبه چی واقع در خیابان امیریه قلعه وزیر ومجلس ختم زنانه در منزل شخصی واقع در نارمك ایستگاه‌سر سبز خیابان مینوی غربی منعقد خواهد بود .

آ_۲۳۸۹۳ **سرگرد اصغر عطرچی**

نظر بتصادف یکشنبه دهم دیماه جاری با روز سالگرد علویه مرحومه **بانو مریم صدوقی** از ساعت ۳ تا ۵بعداز ظهر همانروز درمنزل آقای شریعتی واقع درخیابان نواب چهارراه خاکباز کوی دبیرستان دکتر نصیری شماره ۲۷ مجلس‌ترحیم وسوکواری برقرار خواهد بود از اقوام ودوستان انتظار دارد سرافرازمان فرمایند

از طرف خانواده صدوقی ـ شهاب‌الدین صدوقی

بقیه آگهیهای ترحیم و تسلیت درصفحات ۱۷ و ۱۹

با کمال تاسف فوت مرحومه **بانو ملوك کاظم زاده** کارمند فرهنك (مدیره سابق دبستان کبرای پزشکپور)را باطلاع دوستان و آشنایان می‌رساند مجلس ختم مردانه روز ۲شنبه ۱۱دیماه ساعت ۳تا ۵بعد از ظهر در مسجد ارك و ختم زنانه بعداز ظهر روز یکشنبه ۱۰ دیماه در منزل شخصی واقع در خیابان فرح‌آباد سه راه سلیمانیه ده متری یاسین کوچه جواهری کاشی ۳۶ ضمنا روز ۳شنبه ۱۲دی ماه مراسم‌شب هفت در ابن بابویه برسر مزار آنمرحومه برگزار میگردد .

علی‌کاظم زاده ـ اسلام دانشمند ـ قاسم‌کاظم زاده ـبدری فروتن ـ منصور کاظم زاده ـ مسعود کاظم زاده ـ مینوضیاء خسرو ضیاء

مصیبت‌وارده را بعموم بازماندگان آنمرحومه تسلیت‌میدهیم

انا لله وانا الیه راجعون

بدینوسیله‌فوت مرحوم‌مغفور آقای **حاجی‌میرزا عبداله‌مهاجر** فرزند آقای حاجی حسین‌مهاجر مرحوم‌راکه ازتجار محترم و اخیار بودند باستحضار خویشاوندان و دوستان آنمرحوم میرساند امید است حضرات حجج‌اسلام وسایر طبقات مؤمنین باتشریف‌فرمائی بمجلس ختمی‌که روزیکشنبه ۱۰ر۱۰ر۴۰ ازساعت ۹ الی ۱۱صبح درمسجد ارك منعقد است روح آن مرحوم را شاد فرمایند **مهدی‌الحسینی انگجی**

خانواده های مهاجر ـ مهاجر زاده ـ کرباسی ـ مهروز ـ پارسیان ـ فروتن ـشالچی ـکرباسی‌زاده ـ تیلی ـخراسانچی علی‌زاده ـزوار ـچایچیان ـ شجاعی ـ فیروز فر

باکمال تاثر فوت خلدآشیان آقای **حاجی‌میرزا عبداله‌مهاجر** مرحوم را باطلاع آقایان اقوام و دوستان میرسانند مجلس ختم مردانه آنمرحوم روزیکشنبه ۱۰ر۱۰ر۴۰ از ساعت ۹ الی ۱۱صبح درمسجد ارك منعقد است

حاجی محمد کرباسی ـ مهندس مصطفی مهروز ـمهندس صادق مهاجر ـ کریم مهاجر ـ عبدالعلی مهاجر ـ سرهنك ستاد عبدالمحمد مهاجر ـ احمد مهاجر ـ ستوان یکم‌مجید مهاجر ـ صمد مهاجر

بمناسبت رحلت مرحوم مغفور حجت الاسلام والمسلمین آقای حاج سید احمد آقا طالقانی قدس سره در شب دوشنبه ۲۳ رجب که مطابق با شب یازدهم دی ماه است در مسجد گذر قلی مجلس ختم از ساعت شش تا هشت منعقد است مامول است عموم مومنین علی‌الخصوص علماء اعلام دام‌ظلهم برای تعظیم شعائر دینی و شادی‌روح‌آن مرحوم‌دراین مجلس شرکت نمایند . **الاحقر سید احمد گلپایگانی**

سیاسگزاری

از کلیه همکاران عزیز وذوات معظم و دوستان‌وخویشان که با حضور خود در مراسم تشییع و مجالس تذکر و هفت مرحوم‌شادروان **احمدعبادت** بزرك خاندان وعموی بزرگوارمان شرکت و یا بوسیله روزنامه و تلگراف و نامه اینجانبان را مورد تفقد و لطف مخصوص قرارداده اند صمیمانه سپاسگزار بوده و موفقیت همه را ازخداوند بزرك مسئلت دارد و اگر بعلت‌تالمات‌روحی‌موفق بعرض تشکر حضوری‌نشویم پوزش می طلبیم . **اسماعیل عبادت ـ افراسیابی ـ رحیم عبادت**

بدینوسیله از ذوات معظم و سروران مفخم وهمکاران محترم وارجمندم که در مراسم تشییع و مجلس ختم مرحومه مغفوره والده ام حضورا براین بنده منت نهاده و ابرازهمدردی فرموده اند نهایت سپاسگزارم دوام و عزت و طول عمرهمگی را از خداوند متعال آرزومندم

مصطفی هیربد کارمند گمرك خرمشهر

از ذوات معظم دوستان و خویشان (بانوان و آقایان مخصوصا هیئت محترم شاهرودی‌های مقیم مرکز) که باحضور خود در مراسم تشییع و مجالس‌تذکر و هفته مرحومه مغفوره صبیه اینجانب شرکت کرده و یا کتبا و تلگرافا اینجانب‌را مورد تفقد و لطف مخصوص قرارداده اند صمیمانه سپاسگزار بوده مراتب امتنان و تشکر فامیل داغدیده سبزواری رابدین وسیله معروض و موفقیت همگان را از خداوند بزرك مسئلت دارد . ضمنا چنانچه بعلت تالمات روحی موفق به عرض‌تشکر حضوری نشوم پوزش می طلبم .

آ_۲۳۹۴۷ **محمد حسن سبزورای شاهرودی**

بدینوسیله از تمام آشنایان و دوستان محترمی که در هنگام فوت مادرم**حسن آرا خانم سلطانی** کتبا بوسیله نامه ویا تلگرافی اظهار تاسف و همدردی فرموده اند تشکر نموده سلامت و سعادت همگانرا از ایزد متعال خواهانم .

آ_۲۳۹۰۱ **جهانشاه سلطانی**

سفیر کویت درقاهره اعلام کرد:

اعزام نیروهای انگلیس بخاور میانه دلایل مهمی دارد

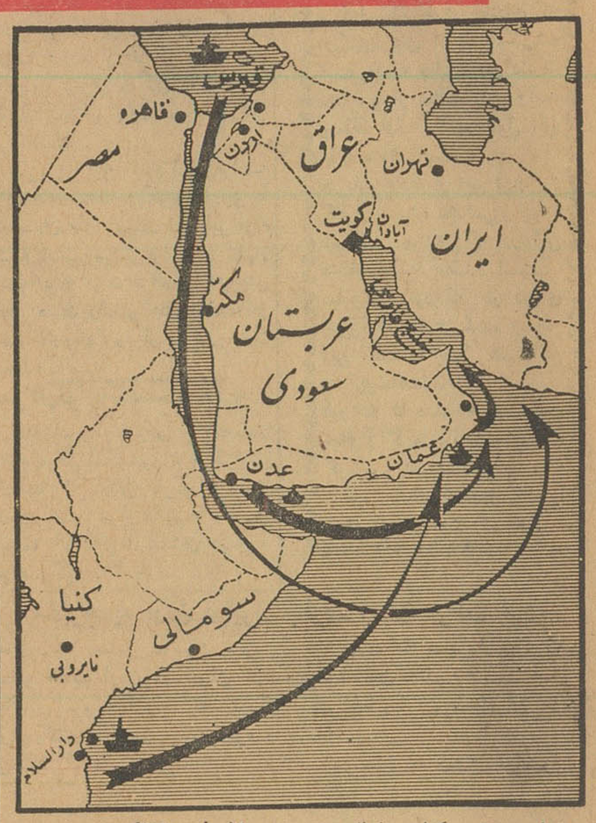

بغداد ـ خبر گزاری فرانسه ـ امروز تمام جراید عراق سر مقالات اساسی خود را به کویت وتدارکات نظامی انگلستان در ناحیه خاور میانه اختصاص داده اند.

العهد الجدید مینویسد نبردی که ما تحت رهبری ژنرال قاسم آغاز کرده‌ایم مورد پشتیبانی تمام نیرو ـ های انقلابی عراق است.

این نبرد آزادی و نبرد بر ضد امپریالیسم و تمام شیوخ و امیرهای تحت الحمایه او است.

روزنامه «صوت العرب» مینویسد: جمهوری عراق هرگز حقوق خودرا در کویت ازدست نمیدهد.

روزنامه «الثوره» مینویسد: نه انگلستان ونه‌امریکابرادر امپریالیستی آنو نه‌سایر کشور های امپریالیستی میتوانند روش عراق را در مورد کویت تغییر دهند. ما تمام تصمیمات لازم برای پیشروی را اتخاذ کرده‌ایم.

بعضی دیگر از جراید عراق می ـ نویسند امپریالیستهای انگلستان حکومت شیخ کویت را پشتیبانی می کند ولی کوشش آنها بی ثمر است.

روزنامه البلادمینویسد جنبش‌عراق با آزادی کویت پایان نمییابد بلکه‌این جنبش متوجه آزاد ساختن عمان و سایر نقاط نیز میشود.

نظر عراق تایمز

بغداد ـ خبر گزاری فرانسه ـ روزنامه عراق تایمز در آخرین شماره خود مینویسد مقامات عراقی باعلاقه زیاد گزارشهای رسیده از کویت را دنبال میکنند.

این روزنامه مینویسد گزارشهای رسیده حاکی از آنست که شیوخ در کویت ثروت کشورخودرا حیف ومیل میکنند.

این روزنامه میافزاید: شیوخ در کویت تاکنون مبالغ زیادی بشکل‌کمک به بعضی دول عربی داده‌اند.

عراق تایمز خاطر نشان میسازدکه ۵ میلیارد دینار خرج شده است تا مبارزاتی بنفع کویت بوجود آید.

تفسیر رادیو مسکو

مسکو ـ خبرگزاری فرانسه ـ رادیو مسکو در تفسیری پیرامون بحران اخیر خاورمیانه گفت‌وضعی که در ناحیه خلیج فارس بوجود آمده است باید مورد توجه تمام محافل صلح دوست جهان قرار گیرد.

رادیو مسکو گفت هم اکنون کشتی‌های جنگی انگلستان بطرف سواحل کویت در حرکت هستند. استعمارگران انگلیسی بدین نحو آشکارا تصمیم گرفته‌اند وضع نظامی خودرا در خاور نزدیک‌تقویت کنند.

رادیو مسکوافزود استعمارگران انگلیسی که از جنبش آزادیبخش ملی‌دراین‌نواحی‌وحشت زده‌شده‌اند، آماده‌اند که سربازان خودرا روی سر زمین کشورهای عربی پیاده کنند.

رادیو مسکو در خاتمه گفت امپریالیسم انگلستان قبل از هرچیز نگران منافع نفتی خود در خاور نزدیک است.

بحران غیرمنتظره

قاهره ـ خبرگزاری فرانسه ـ روزنامه الاهرام در آخرین شماره خود تحت عنوان بحران غیرمنتظره در خاورمیانه انگلستان رامتهم کرده است که از نقل وانتقال بعضی نیروهای عراق نزدیک مرزهای کویت استفاده نموده تا دست بتدارکات نظامی وسیعی بزنند.

این روزنامه میافزاید کشتی‌های جنگی وناوهای هواپیما برانگلستان از کنیا بطرف نواحی خاورمیانه و بخصوص خلیج فارس بحرکت در آمده‌اند.

مصاحبه وزیرخارجه کویت

قاهره ـ خبر گزاری فرانسه ـ عبدالعزیز حسین وزیر امور خارجه کویت طی مصاحبه‌ای با خبرنگار خبرگزاری خاورمیانه اظهارداشت «بموجب موافقتنامه‌ای که بین کویت وانگلستان بامضاء رسیده نیروهای انگلستان تنها زمانی میتوانندوارد خاك کویت شوند که دولت کویت تقاضای آنرا مطرح کند.»

عبدالعزیز حسین افزود آخرین تهدیدهای عراق موجب افزایش مراقبت و هشیاری کویت گردیده‌و فعلا وضع آرام است.

وی تائید نمود که فرستادن نیروهای انگلستان به خاورمیانه به دلایل دیگری که مهمتر از دفاع کویت میباشد صورت گرفت.

تلگرام عراق بسازمان ملل

سازمان ملل متحد ـ خبرگزاری فرانسه ـ هیات نمایندگی عراق امروز متن تلگرامی که برای عمر لطفی رئیس شورای امنیت ارسال داشته است منتشر کرد.

در این تلگرام هاشم جواد وزیر امور خارجه‌عراق بشدت بتصمیمات نظامی که انگلستان در خلیج‌فارس اتخاذ کرده است اعتراض نمود.

در یاد داشت اضافه شده است این اعمال تجاوز آمیز صلح و امنیت خاورمیانه بخصوص آزادی‌و امنیت عراق را بخطر انداخته‌است.

وزیر امور خارجه عراق تائید نموده است این تدارکات نظامی و نمایش نیروهای انگلیسی همراه‌یك مبارزه تبلیغاتی و خصمانه برضد عراق است.

حکومت انگلستان برای حفظ تسلط امپریالیستی خود در بعضی نواحی خلیج فارس مبادرت به ترساندن دول کوچك میکند.

درپاد داشت هیات نمایندگی‌عراق تقاضا شده است که شورای امنیت برای بررسی وضع خاورمیانه‌تشکیل جلسه دهد.

خطری نیست

قاهره ـ خبر گزاری فرانسه ـ عبدالعزیز حسین سفیرکبیر کویت در قاهره طی بیاناتی که در قاهره ایراد نمود گفت از آنجا که هیچ خطری فعلا برای کویت وجود ندارد دولت کویت از انگلستان تقاضای کمك نظامی نخواهد کرد.

وی افزود نیروهای امنیتی عرب ونیروهای موتوریزه کویتی آماده حفظ استقلال کویت هستند.

کویت نگران است

قاهره ـ خبر گزاری فرانسه ـ عبدالعزیز حسین‌سفیر کبیر کویت در قاهره امروز گفت حکومت‌کویت بهیچوجه نگران نیست زیرا بخوبی میداند که دول عربی بموجب موافقتنامه دفاع دسته جمعی آماده حفظ کویت در برابر هر گونه خطری هستند وی افزود حکومت کویت ا زدولت انگلستان تقاضا نکرده است که به کویت نیرو بفرستد عبدالعزیز حسین تائیدنمود حکومت کویت معتقد است وضعی که فرستادن نیروهای انگلستان بخلیج فارس را موجه کند بوجود نیامده است.

سفیر کبیر کویت در قاهره‌افزود در حال حاضر نیروهای امنیتی‌کویت ودول عربی قادرند در برابرهرگونه تجاوز احتمالی بمقابله پردازند و اگر ضروری باشد کشورهای‌عربی تعداد نیروهای خودرا در کویت افزایش میدهند.

از طرف دیگر کویت عضوامضاء کنندگان قرار داد دفاع مشترك بین‌العرب است و چنانچه موردتجاوز قرار گیرد سایر دول عربی‌مجبورند به کمك او بشتابند بدینجهت‌کویت کاملا آرام است ومیداند که هیچ خطری استقلال کویت را تهدید نمیکند.

عبدالعزیز حسین تائید نمود که کویت تحت حمایت دول عربی برادر قرار دارد و چنانچه وضع تازه‌ای پیش آید کویت فوراجامعه عرب را مستحضر میسازد.

کویت یونایتد پرس ـ ۲۹دسامبر

صباح السلیم الصباح وزیر خارجه کویت امروزبه‌سازمان ملل‌اخطار کرد که تهدیدات دولت عراق‌برای تصرف کویت صلح و آرامش رادر سرتاسر منطقه خاورمیانه دچارخطر حواهد کرد.

وزیر خارجه کویت این مراتب را شب گذشته تلگرافی به شورای امنیت وسازمان‌ملل‌اطلاع‌داده است

برخلاف گزارش رسمی فوق‌که از طرف وزارت خارجه کویت‌داده شده است از قاهره گزارش‌رسید که وزیر خارجه کویت بهیچوجه پیامی برای سازمان ملل‌نفرستاده بلکه میکوشد تابوسیله اتحادیه‌عرب از خطر تجاوز عراق به کویت جلوگیری کند.

در تلگراف وزیر خارجه کویت به شورای امنیت گفته شده که تجاوز عراق به کویت صلح وامنیت سرتا سر جهان را نیز پس ازمنطقه خاورمیانه بهم خواهد زد.

کویت چاره‌ای جز بذل همه اقدامات لازم برای حفظ امنیت و تمامیت خویش ندارد. ..

دکتر آدنائر عقیده دارد :

در ۱۹۶۲ جنگی روی نمی دهد

بن ـ یونایتدپرس ـ۲۹دسامبر ـ دکتر آدنائر صدر اعظم آلمان‌غربی شب‌گذشته اظهار داشت که‌بعقیده وی در سال ۱۹۶۲جنگی در اروپادر نخواهد گرفت.

ادنائر ضمن یك مصاحبه‌اختصاصی گفت که بعقیده وی خروشچف نخست وزیر شوروی باندازه کافی ازتجارب خود درس گرفته وآموخته است که باید در برابر هر سی و هرس‌های خود در برلن ترمزی به وجود آورد.

دکتر آدنائر سپس اظهار داشت که مردم برلن و تمام آلمان‌اصراری برای مذاکره با شوروی ندارند ودر عین حال شتابی نیزندارند پیش از تجدید وحدت‌آلمان تغییراتی در وضع کنونی آلمان و برلن صورت گیرد .اما اکنون که شوروی برای ایجاد ترتیبات جدیدی پافشاری می کند غرب نیز مذاکره با شوروی را خواهد پذیرفت.

الیزابت‌تایلور پولسازترین ستارهٔ سال

هولیوود ـ یونایتد پرس ـ الیزابت تیلور ستاره‌زیبای سینمای امریکا امروز پولساز ترین هنرپیشه سال شناخته شد.

این لقب پس از بررسی سی‌امین آمار سالانه‌که هرساله توسط‌روزنامه پیکچر هرالد منتشر میشود به‌الیزابت تیلور داده شده است.

منشیکوف گفت:

توسعه روابط امریکا و شوروی امکان پذیر است

واشنگتن ـ یونایتد پرس ـ ۲۹ دسامبر ـ میخائیل منشیکوف سفیر کبیر سابق شوروی در امریکا شب گذشته با دین راسك وزیر خارجه امریکا ملاقات کرد و رسما از وی خدا حافظی نمود.

منشیکوف که‌روز دوشنبه این هفته پس از چهار سال خدمت در پست سفارت شوروی در امریکا به شوروی باز خواهد گشت اظهار امید واری نمود که روابط و تفاهم متقابل‌امریکا بیش از پیش بهبود و گسترش یابد.

منشیکوف گفت : که بهبود و توسعه روابط امریکا و شوروی نه تنها ممکن است بلکه ضرورت عاجل نیز دارد.

منشیکوف گفت که توسعه تفاهم امریکا و شوروی درهر حال بزرگترین ثمرات قابل تصوررا برای تحکیم‌صلح جهانی خواهد داشت.

ستاره شناسان هندی مدعی‌اند :

در بهمن ماه کره زمین نابود میشود!

نورهای‌کشنده هشت سیاره زمین را ویران میکند

دهلی ـ ستاره‌شناسان و پیشگویان هندی‌امروز در کرانه‌های رود خانه مقدس‌جومنوگرده‌آمده‌تا برای نجات دنیااز بلای بزرگی که‌در پیش‌داردد‌عا کنند.

ستاره شناسان مذکور مدعی هستند که تابهمن ماه آینده هشت ستاره در کهکشان بایکدیگر نزدیك خواهند شد وبر اثر متصاعدشدن نورهای کشنده‌کره زمین‌ویران خواهد گردید. این‌عده میافزایند که‌دنیا درطول هشت هزار سال اخیردو بار دربرابر چنین خطری قرار گرفته اما هر دو بار در نتیجه دعا های ستاره شناسان از خطر نجات یافته است. در مراسمی که‌امروزبرگزار شدمقداری برنج‌وحبوبات دیگرکه‌توسط سردسته ستاره‌شناسان‌متبرك‌شده بودبدرون‌رود خانه‌ریخته شدتا بدینوسیله‌خداوند دنیا را از بد بختی ها نجات دهد.

سر دسته این ستاره شناسان مدعی است که حادثه‌برخوردا‌ین‌سیارات طبق حساب دقیقی که بعمل آمده بین ۱۴ تا ۱۶ بهمن ماه روی‌خواهد داد و نخستین آثار آن با در هم شکستن رشته کوهستانهای هیمالیاوفرو ریختن این کوهها بروی مناطق اطراف نمایان‌خواهد شد.

بعضی دیگراز ستاره شناسان و پیشگویان هندی‌برخورد این‌سیارات را بفال بد گرفته وآن را پیش در آمد وقوع جنك و شیوع بیماریهای خطر ناك از قبیل‌طاعون و وبا میدانند.

برنامه آینده سینماهای سعدی و نیاگارا

آسمان صاف

تنها پدیدهٔ ارزندهٔ سینمای شوروی سال ۱۹۶۱

برندهٔ اولین وبزرگترین جایزهٔ

فستیوالهای جهانی ۱۹۶۱

مسکو وسانفرانسیسکو

رنگی ـ دوبله‌بفارسی

چهره‌های آشنا و بیا نگزاران سینمای شوروی پدیده ارزنده سال ۱۹۶۱ را عرضه میدارد

گریگوری چوخرای

کارگردان سینمای شوروی بعد از چهل ویکمین (۱۹۵۷) وحماسه سرباز (۱۹۶۰) افتخار بزرگ دیگری را فستیوالهای جهان کسب کرده است

شوروی در بغداد مرکز فرهنگی دایر میکند

بغداد ـ خبرگزاری فرانسه ـ حکومت شوروی موفق شد رسما از مقامات عراقی اجازه ایجاد یك مرکز فرهنگی در بغداد را تحصیل کند. این دومین مرکز فرهنگی است که‌توسط یك کشور کمونیستی در عراق بوجود می‌آید.

اولین کشور کمونیستی که موفق شد یك مرکز فرهنگی در بغداد تاسیس کند چك‌اسلواکی بود.

دعوت از متخصصین شوروی

بغداد ـ خبر گزاری فرانسه ـ حکومت عراق طی یاد داشتی که امروز تسلیم سفارت شوروی در بغداد کرد تقاضا کرده است که چند نفر از پروفسور ها و متخصصین شوروی برای تدریس‌در انستیتو های عالی و دانشکده های علوم عراق باین کشور بیایند.

قرارداددوستی چین و هند تجدیدنمیشود

دهلی نو ـ ۲۸ دسامبر ـ آسوشیتدپرس ـ نهرو روز پنجشنبه‌اعلام کرد که قبل از تجدید نظرچینیها در سیاست خصمانه خود نسبت به هندوستان عقد و تجدید هیچگونه قرار دادی میان دوکشور ممکن نیست.

باید دانست که قرار داددوستی و بازرگانی دو کشور در آوریل آینده پایان میابد.

نهرو اشاره کردتا چینیها ۱۳۰۰۰ میل مربع از اراضی هندوستان (برابر وسعت کشور بلژیك) را تخلیه نکنند عقد قرار داد جدید و تجدید قرار داد های سابق مفید نخواهد بود.

چینیها علاوه بر اراضی اشغالی مدعی مالکیت ۴۲ هزار میل مربع (برابر وسعت یوگسلاوی) از خاك هندستان هستند.

ویلی برانت پیشنهادکرد:

وزرای‌خارجه‌دول‌بزرك درغرب گردآیند

برلن ـ۲۸ دسامبر ـ آسوشیتدپرس ویلی‌براندت شهردار برلن غربی‌روز جمعه پیشنهاد کرد که دول بزرك وزرای خارجهٔ خود را برای مذاکره در باب این شهر تقسیم‌شده به برلن غربی اعزام دارند.

شهردار برلن غربی که در یك کنفرانس مطبوعاتی شرکت کرده بود تبسم کنان گفت هدف من از این پیشنهاد آن نیست که‌مسافرینی رابه شهر جلب کنیم‌بلکه میخواهیم وزرای خارجه مسائل‌را در محل ببینند و درباب آنها‌تصمیم بگیرند.

وی اشاره کرد که نتایج‌مذاکرات شرق و غرب درباب برلن باید بحل مسائل زیر منجر شود.

۱ـ تعریف و مشخص ساختن معنای آزادی رفتو آمد میان برلن غربی و دنیای غرب.

۲ـ برقراری‌حداقل روابط‌انسانی میان سکنهٔ دو قسمت برلن که فعلا با دیوار سیمانی اولبریخت از هم جداشده‌اند.

براندت گفت این اشتباه خواهد بود که گمان رود بادادن امتیاز مسائل حل میشود.

پرتغال پایگاه مهمی را در افریقاازامریکاپس‌میگیرد

واشنگتن ـ یونایتد پرس ـ ۲۹ دسامبر ـ مقامات رسمی امریکا امروز اظهار داشتند که فرمانده نیرو های امریکائی در پایگاه دریائی «آزور» نهرو سپس بمسئله چین اشاره واقع در افریقا که به پرتغال تعلق دارد به وزارت دفاع امریکا اطلاع داده است که بنا بر اطلاعاتی که بدست وی رسیده دولت پرتغال مصمم است پایگاه مذکور را از دولت‌امریکا پس بگیرد.

فرمانده امریکائی در گزارش خود خاطرنشان کرده‌است‌که اگرواشنگتن اقدامات فوری برای‌جلب دوستی‌پرتغال بعمل نیاورد پایگاه مهم دریائی «آزور» از دست امریکا خواهد رفت.

قرار دادی که بین امریکا وپرتغال در باره اشغال پایگاه مذکور وجود دارد تا پایان ۱۹۶۲ منتفی خواهد گردید اما دولت امریکا مایل است که این قرار داد بار دیگر برای مدت طولانی تری تمدید گردد.

مقامات وزارت دفاع امریکا به‌پرزیدنت کندی توصیه کرده است که امریکا بایدبرای پرتغال درناتو نقش مهمتری قائل گردد و در سازمان ملل نیز طوری به نفع پرتغال رفتار کند که باعث تحریك پرتغال به پس گرفتن پایگاه امریکا در آزور نگردد.

به نظر کارشناسان دفاعی امریکا هر گاه بحران برلن تشدید گردد پایگاه «آزور» برای تسهیل ارتباط امریکا و اروپا اهمیت حیاتی خواهد داشت و هر گاه این پایگاه از دست امریکا خارج شود اجرای برنامه های دفاعی امریکا و غرب دچار خطر جدی خواهد گردید .دولت امریکا در سال گذشته از قطعنامه ممالك آسیائی و افریقائی‌که خواهان‌پایان یافتن‌استعمار پرتغال در آنگولا بودند پشتیبانی‌کرده و همین امر موجب کدورت مقامات پرتغال گردیده است.

نهروگفت:

امپراتوری پرتغال هم مانند امپراتوری انگلیس از بین رفت

نهرو گفت بعضی کشور ها از کاتانگا دربرابر سازمان ملل متحد پشتیبانی میکنند و وقتی که درگوا مداخله میکنیم همین کشور ها میگویند که ما از قدرت سازمان ملل متحد میکاهیم چنین اظهاراتی واقعا ما را بخشم وامیدارد.

کرد و گفت علیر غم کوششهای‌ما چین بعضویت سازمان ملل متحد پذیرفته نشد.

وی افزودچین حتما بایدبعضویت سازمان ملل متحد در آید زیراهر گونه مذاکرات خلع سلاح بدون حضور چین بی ثمر است.

شب ژانویه

چنگیز خان

در

کازبا

فروش کنجاله تخم پنبه

شرکت شیمیائی و مواد غذائی ایران مقدار یك‌هزار تن کنجاله تخم پنبه اکستراکسیون محصول کارخانه روغن کشی ورامین را تحویل کارخانه‌بفروش میرساند. خریداران می توانند نمونه کنجاله‌رادرمحل کارخانه ویا دراداره بازرگانی ملاحظه و پیشنهاد خودرا با پنجاه هزار ریال وجه نقد ویاچك تضمین شده بانکی تاآخر وقت روز شنبه ۱۶ دیماه بدفتر شرکت‌واقع در خیابان آمل ـ کوچه دقت تسلیم و رسید دریافت دارند.

پیشنهادات تاپانصد تن هم موردقبول‌خواهدبودو در صورت تساوی شرائط حق تقدم باکسی است که مقدار بیشتری را خریدار باشد.

به پیشنهادات واصله حداکثر تاه روز بعدازوصول پیشنهادات نتیجه بکلیه پیشنهاددهندگان‌اعلام خواهدشد. تلفن ـ ۷۰۸۶۸ـ۷۰۸۶۹ ۱ـ۲ آـ۳۲۵۵۲

قابل توجه اطباء و داروخانه‌های‌محترم

شیرخشك کانادك Canac که مدتی نایاب بود رسید

نماینده انحصاری شرکت مطلوب و پسران ناصرخسرو

تلفن ۶۵۰۲۲ ۱ـ۵ آـ۳۱۴۸۸

شب ژانویه

رستوران دانسینك مجلل‌و باشکوه

شبنم

قویترین برنامه مخصوص را اجرا خواهد نمود.

میز را قبلا رزرو فرمائید شاهرضا ابتدای رامسر

مژده‌ـانتظار پایان رسید ـ مژده‌ـانتظار پایا ن‌رسید

آـ۳۲۷۴۶ آگهی مودت

با مراسم عالی و مجللی شنبه‌افتتاح شد

علت وحشت انگلیس ازحمله احتمالی عراق به کویت :

انگلیس نفت کویت را از دست خواهد داد

لندن ـ آسوشتید پرس ـ ۲۸ دسامبر ـ در ٤۸ ساعت اخیر وحشت انگلستان از حمله احتمالی عراق به کویت اندکی کاسته شد معذلك نیروهای هوائی زمینی دریائی بریتانیا در خاور میانه کماکان در حال آماده باش هستند تا در صورت لزوم از سر زمین نفت خیز کویت دفاع کنند.

در هر حال گزارشهائی ازمنابع اطلاعاتی به لندن میرسد حاکی از اینکه قاسم ممکن است در آینده نزدیك برای تصرف کویت دست باقدامات جدیدی بزند ولشگریان عراقرا به کویت اعزام دارد .وحشت بریتانیا از این جهت است که با تصرف کویت بوسیله عراق نیمی از نفتی که اکنون در سواحل انگلستان مصرف میشود از بین خواهد رفت .بعبارت دیگر ٤۲۰ میلیون دلار انگلستان ضرر خواهد خورد زیرا انگلستان معادل مبلغ فوق الذکر در صنایع نفت عظیم کویت سرمایه گزاری کرده است.

شاید وحشت بریتانیا از حمله احتمالی عراق از این جهت قابل ملاحظه باشد که انگلستان حتی بدون در خواست شیخ کویت مبادرت باعزام شش ناو جنگی به آبهای خلیج فارس کرده است .

یك مقام مسئول انگلیس شب گذشته اظهار داشته است که قاسم مرد توداری است وبهیچوجه نباید انتظار داشت که حمله او به کویت بدون غافلگیری صورت گیرد.بهمین جهت است که حتی ترس از شورای امنیت نیز نخواهد توانست موجب رفع نگرانی بریتانیا و کویت از حمله قاسم به کویت گردد.

دولت انگلستان اطمینان دارد که نیروی ضعیف ۲۵۰۰ نفری اتحادیه عرب در کویت بهیچوجه تاب مقاومت در برابر ارتش مدرن قاسم را نخواهد داشت و علاوه بر این انگلستان هیچ اطمینانی ندارد که ارتش اتحادیه عرب در برابر حمله قاسم به کویت مقاومت صادقانه ای نشان دهد.

هدف انگلیسی

بغداد ـ یونایتد پرس ـ ۲۹ دسامبر ـ روزنامه های امروز عراق جملگی صفحات اول خودرا به حملات شدید به انگلستان و اعزام نیروز از طرف آن کشور به خاور میانه و خلیج فارس اختصاص داده اند .

روزنامه الثوره نوشته است که هدف انگلستان تحریك بر ضد دولت جمهوری عراق و ایجاد اغتشاشات جدیدی در منطقه خاور میانه است تا آب را گل آلود کند و ماهی بگیرد .

روزنامه الجدید نوشته است که ملت و دولت عراق در تصمیم خود برای تصرف کویت تنها نیست بلکه تمام ملت های عرب وهمه مللدوست جمهوری عراق در کنار ملت ودولت و ارتش عراق ایستاده اند .

شرکت نفت ایتالیا در ایران ۳۰۰ هزار تن نفت تولید کرد

گزارشی که شرکت نفت ایتالیا بریاست انریکو ماتهای انتشار داده است فعالیت این شرکت در سال گذشته از اینقرار بوده است .

تولید ٦ میلیارد و نیم متر مکعب متان (برابر ٦ میلیون ونیم تن نفت و یا ۹ میلیون تن ذغال سنگ) درایتالیا تولید دو میلیون ونیم تن نفت خام در مصر و تولید ۳۰۰ هزار تن نفت در ایران و ۱۰۰ هزار تن کائو چوی مصنوعی و امضاء موافقتنامه ای برای جستجو و اکتشاف نفت در بعضی کشور های جهان در اطلاعیه شرکت نفت ایتالیا اضافه شده است که میزان تولید نفت شرکت مزبور در سالهای آینده در مصر به ٦۰۰ تن و در ایران برای سال ۱۹٦۲ به ۸۰۰ هزار تن میرسد.

۸ معاون یوتانت

سازمان ملل متحد ـ خبر گزاری فرانسه ـ امروز اوتانت دبیر کل سازمان ملل متحد هشت نفر معاونین خود را تعیین کرد .

معاونین تازه اوتانت از کشورهای نیجریه ، شوروی ، امریکا ، فرانسه، جمهوری متحده عربی ، هند، چك ـ اسلواکی و برزیل تعیین شدند .

خانم عوضی گرفتی !!

ترس از اغتشاش در ارتش فرانسه

الجزایر ـ یونایتد پرس ـ ۲۹ دسامبر ـ دیشب ارتش فرانسه از ترس بروز یك اغتشاش جدید بوسیله ارتش غیر قانونی دست راستی های فرانسه ۳۰ هزار نفر از واحد های وفادار به ژنرال دوگل را از نقاط مختلف الجزایر وارد شهر الجزایر کرده است .

همزمان با این اقدام ارتش فرانسه واحد های متعدد دیگری را نیز به کوهستان های اطراف الجزایر اعزام داشته است منابع فرانسوی اظهار داشته اند که دولت فرانسه ازافزایش ارتش دست راستی های فرانسه در واحد های وفادار ژنرال دوگل وحشت زده شده است .

سوکارنو بانگلستان میرود

لندن ـ یونایتدپرس ـ ۲۹ دسامبر منابع موثق انگلیسی امروز گزارش داده اند که دکتر سوکار نورئیس جمهور اندونزی از هشتم تا دوازدهم ماه مه ۱۹٦۲ از انگلستان دیدن خواهد کرد .

قورباغه ها جاده ها را بستند!

ناپل ـ امروز در جاده ای که درکنار دریای ادریاتیك کشیده شده حادثه جالبی روی داد که مدت چهار ساعت رفت وآمد وسائط نقلیه را در طول این جاده متوقف ساخت .

جریان حادثه از این قرار بود که از سپیده دم امروز بعلت سرمای شدیدی که در این منطقه حکمفرماشده است میلیونها قورباغه از دریای ادریاتیك خارج شده وسطح این جاده را بطول هفت کیلو متر پوشانده اند .

قورباغه ها مدت چهار ساعت تمام از گرمای آفتاب استفاده کردند و بعد بتدریج خود را به داخل آب انداختند و جاده را به انسانها واگذار کردند .

سفیر جدید اردن درایران بطرف ایران حرکت کرد

عمان ـ ۲۸ دسامبر ـ آسوشیتدپرس سفیر جدید اردن در ایران ثابت خالیدی امروز عمان را به مقصد تهران ترك گفت تا سمت جدید خود را برعهده گیرد .

خالیدی قبلا سفیر اردن درفرمز بوده اکنون جانشین « سعد جمعه » سفیر فعلی اردن در ایران شده است .

این سفیر به دمشق خواهد رفت.

تغییرات مهم در شوروی

اصطلاح «دیکتاتوری پرولتاریا» ازقوانین شوروی حذف میشود

مسکو ـ خبرگزاری فرانسه ـ کار ـ سال بار دیگر دست به آزمایشهای شناسان امور شوروی در پاریس اتمی میزند .در روابط این کشور با امروز پیش بیش کردند که در سال امریکا و متحدین غربی تغییری ۱۹٦۳ شورایعالی اتحاد شوروی نخواهد یافت و بحران برلن همچنان دستخوش تغییرات عمده ای خواهد باقی خواهد ماند .

شدوورو شیلف بکلی ازدستگاههای در خاور دورشوروی از تشکیل یك حزبی ودولتی اخراج خواهد گردید. دولت بیطرف در لائوس پشتیبانی کارشناسان مذکور اظهار میدارند خواهد کرد وازسیاست دکتر سوکارنو که قانون اساسی تازه شوروی در رئیس جمهوری اندونزی در مورد سال ۱۹٦۳ مورد بررسی قرارمیگیرد گینه نو غربی طرفداری خواهد کرد . وعناوینی ازقبیل دیکتاتوری پرولتاریا در آفریقا شوروی باز هم خود را وغیره ازقانون اساسی حذف میشود . طرفدار نهضت های استقلال طلبانه احتمال میرود که شوروی در این معرفی خواهد کرد وحتی ممکن است در آخر سال ۱۹٦۲ خروشچف سفری به افریقا بکند .

در امریکای جنوبی کوبا همچنان از دوستی شوروی برخوردار خواهد بود وممکن است فیدل کاسترو نخست وزیر کوبا سفری به شوروی بکند .

در خاور دورشوروی از تشکیل یك دولت بیطرف در لائوس پشتیبانی خواهد کرد وازسیاست دکتر سوکارنو رئیس جمهوری اندونزی در مورد گینه نو غربی طرفداری خواهد کرد .

در آفریقا شوروی باز هم خود را طرفدار نهضت های استقلال طلبانه معرفی خواهد کرد وحتی ممکن است اسلواکی و برزیل تعیین شدند .

لردهیوم گفت:

بعضی کشورها آشکارا بنفع استفاده اززور درراه مقاصد ملی رای دادند

لندن ـ خبرگزاری فرانسه ـ لرد هیوم وزیرامور خارجه انگلستان طی نطقی که در برویك ـ اون ـ توئید ایراد نمود گفت عملیات نظامی هند در گوا بدون شك منشور ملل متحد وحقوق بین المللی را نقض کرده است. لردهیوم سپس به نقض سازمان ملل متحد در مسئله گوا اشاره کرده و گفت برای اولین بار بعضی کشورها آشکارا وبدون خجالت بنفع استعمال زور و سلاح برای مقاصد ملی رای چهار کشورازهند در شورای امنیت دفاع کردند واگر این مسئله در مجمع عمومی مطرح میشد بدون شك بسیاری دیگر از کشورها شاید اکثریت روش مشابهی د رپیش می گرفتند .

لردهیوم افزود همانطور که آدلای استیونسن گفت تائید چنین روشی از طرف سازمان ملل متحد آغاز پایان موجودیت سازمان ملل متحد است .

۳۰ هزار هندی بدست پرتغالیها زندانی شده اند

لندن ـ ۲۸ دسامبر ـ آسوشیتدپرس هندوستان به انگلستان فشار می آورد تا پرتغال را به آزادی سی هزار تن اتباع هندوستان وادارد که درمستعمرات افریقائی پرتغالی زندانی شده اند و اموالشان توسط مقامات پرتغالی ضبط گشته است .

وزارت خارجهٔ انگلیس تائید کرده است که هندوستان در این زمینه رسما از انگلستان درخواست دخالت دارد .

باید دانست که از ۱۹۵٤ که روابط هندوستان و پرتغال قطع شده بود جمهوری متحد عرب حافظ منافع هندوستان در پرتغال بوده است .

۲۱ سرباز فرانسوی درالجزایر کشته شدند

الجزایر ـ ۲۹ دسامبر ـ آسوشیتدپرس ۲۱ سرباز فرانسوی در دامهائی که توسط میلیون الجزایر فراهم شده بود روز پنجشنبه مقتول شدند .

یکی از این دامها در فیلیپ ویل در الجزایر شرقی بود که دو اتومبیل نظامی در آن توسط میلیون آتش زده شد و ۹ سرباز فرانسوی مردند.

دو مین دام درحومهٔ شهرالجزیره قرار داشت که دو مامور فرانسوی و ده مسلمان بقتل رسیدند

این حملات شدیدترین حملات میلیون در ماههای اخیر بوده است

نیروهای ناتو در خاورمیانه درخطراند

اورشلیم ـ یونایتدپرس ـ ۲۹ دسامبر ـ ناظران سیاسی اسرائیل اظهارعقیده کرده اند که ارسال آخرین واحدهای دریائی شوروی بجمهوری متحدعرب اکنون نیروهای ناتو در معرض خطر جدی تری در منطقه خاورمیانه قرار گرفته اند .

ناظران اسرائیلی اظهار داشته اند که قرار فرستادن ۳ زیردریائی جدید روسی به مصر از مدتها پیش بین قاهره و مسکو گذاشته شده بود .

دیروز در دادگاه کالیفرنیا

آناکشفی سیلی محکمی بصورت مارلن براندو زد

کالیفرنیا ـ آسوشیتد پرس ـ دادگاه سانتامونیکا دیروز بدعوای مارلن براندو و اناکشفی زن و شوهر سابق رسیدگی کرد و دای داد که براندو میتواند هفته ای سه بار بملاقات فرزند خود برود . در جریان دادرسی هنگامی که مارلن براندو گفت که حتی یك فیلم خوب هم نتوانسته باشرکت اناکشفی تهیه کند ستاره هندی سخت در خشم شد و سیلی محکمی بصورت مارلن براندو نواخت. در این عکس اناکشفی هنگامیکه کشیده بصورت شوهر سابقش میزند دیده میشود

عکس رادیوئی اطلاعات

بسیاری از :

سفرای شوروی درخارج تغییر میکنند

محی الدین اوف معاون وزارت خارجه شوروی میشود

مسکو ـ خبرگزاری فرانسه ـ منابع سیاسی در مسکو اعلام داشتند که شوروی مصمم است در کادر روسای وزارت خارجه و دیپلماتهای خود در کشور های مختلف جهان تغییرات عمیقی بدهد .

این تغییرات با فرا خوانده شدن منشیکف سفیر شوروی در واشنگتن آغاز شده است .

در مسکو شایع است که سرگئی و پنوگرادف سفیر شوروی در پاریس و آندره اسمیرنوف سفیر شوروی در بن بزودی بمسکو فرا خوانده خواهند شد .

منابع سیاسی در مسکو اظهار میدارند که نورالدین محی الدینوف که در بیست و دومین کنگره حزب کمونیست ازعضویت هیئت رئیسه کمیته مرکزی حزب کمونیست شوروی اخراج شد ممکن است بسمت معاون وزارت خارجه منصوب گردد .

قاسم از حکمران عمان پشتیبانی کرد

بیروت ـ یونایتدپرس ـ ۲۹ دسامبر رادیو بغداد دیشب گزارش داد که عبدالکریم قاسم نخست وزیر عراق پشتیبانی خود را از امام غالب بن علی بعنوان فرمانروای عمان اعلام داشت. رادیو بغداد گفت که روز گذشته قاسم پیامی از علی که اکنون در پایتخت های ممالك مختلف خاور میانه بحال دربدری بسر میبرد دریافت داشته واز وی در خواست کمك کرده است .در حال حاضر عمان بوسیله فرمانروای مسقط که تحت حمایت انگلستان میباشد قرار دارد .

امشب در سینماهای

ایران ـ تهران پرسپولیس گرگ صحرا

یك فیلم پر حادثه و جالب

ویداقرمانی ـ گریگوری مارك

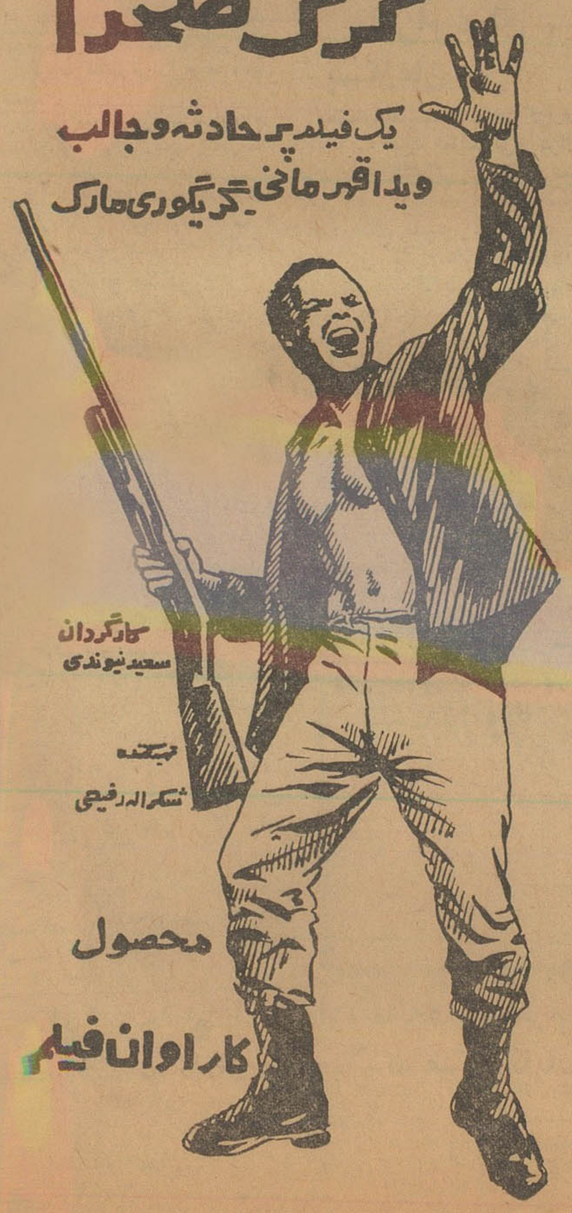

کارگردان سعید نیوندی

تهیه کننده شکرالله رفیعی

محصول کاراوان فیلم

اکونومیست مینویسد:

هلند بزودی گینه را تسلیم اندونزی میکند

لندن ـ یونایتد پرس ـ ۲۹ دسامبر ـ مجله اکونومیست چاپ لندن درشماره اخیر خود ضمن بر رسی اوضاع گینه جدید و روابط اندو نزی و هلند در این مورد نوشته است که باحتمال زیاد در آینده نزدیك دولت هلند تحت شرایطی حاضر خواهد شد تا اداره گینه جدیدرا به دولت اندونزی واگذار کند .

اکونومیست نوشته است که یکسال پیش هیجکس در هلند انتظار نداشت تا این پیشنهاد را بشنود که هلند گینه جدید و ایریان غربی را به اندونزی واگذار کند اما اکنون وضع کاملا تغییر کرده است .

اکنون در محافل رسمی هلند ودر محافل و مطبوعات این کشور راجع به امکان پذیر بودن انصراف هلند از گینه جدید و واگذاری آن تحت شرایط معینی به دولت اندونزی بطور جدی صحبت میشود .

دکتر سوکارنو رئیس جمهوری اندونزی چندین بار تائید کرده است که مذاکرات هلند و اندونزی برای پایان دادن به مناقشات آنها در باره گینه جدید تنها مشروط به این شرط باید باشد که دولت هلند اذعان کند که گینه جدید به اندونزی تعلق دارد .

اکونومیست نوشته است که گرایش دولت اندونزی و محافل و مطبوعات آن کشور بطرف واقع بینی موجب خواهد گردید که دیگر مانعی برای مذاکره اندونزی و هلند وجود نداشته باشد و از بروز جنك در ایریان غربی جلو گیری شود .

سفارتخانه های آلبانی درآلمان شرقی ومجارستان برچیده شد

وین ـ یونایتد پرس ـ ۲۸ دسامبر خبرگزاری تلگراف متعلق بدولت آلبانی روز گذشته گزارش داد که که جمهوری خلق آلبانی سفارتخانه های خود را در آلمان شرقی و مجارستان برچیده و تنها دو نفرکار دار را در پایتخت های ممالك مذکور باقی گذاشته است .خبرگزاری تلگراف اضافه کرده است که آلمان شرقی و مجارستان در تاریخ ۱۸ دسامبر سفیران خود را از تیرانا فرا خوانده بودند واز آلبانی نیز درخواست کرده بود که متقابلا سفیران خود را از برلن وصوفیه احضار کند. غیر از دو کشور مذکور چك ـ اسلواکی نیز سفیر خود را از تیرانا احضار کرده وتنها یك کاردار در تیرانا باقی گذاشته است .

پزشکان شوروی بکنگو اعزام شدند

مسکو ـ یونایتدپرس ـ ۲۹ دسامبر ـ خبرگزاری تاس امروز گزارش داد که دولت شوروی تعدادی پزشك با وسایل لازم به ایالت اوریانتال کنگو اعزام خواهد داشت تا به سیل زدگان آن ناحیه کمك کند .

اکیپ پزشکی شوروی روزشنبه باچند هواپیمای ایلوشین وارد لئوپولدویل خواهند گردید و سپس بایالت اوریانتال کنگو خواهند رفت .

استیونسون معتقداست:

وضع سازمان ملل وخیم شده

واشنگتن ـ یونایتد پرس ـ ۲۹ دسامبر ـ ادلای استیونسن نماینده امریکا در سازمان ملل امروز گزارش فعالیت های یکساله خویش را در پست فوق الذکر به کاخ سفید ریاست جمهوری امریکا تسلیم کرد .

استیونسن دراین گزارش خاطر نشان کرده که تصرف نظامی سه منطقه دامان و دیو و گوا بوسیله هندوستان از پرتغال و پس از آن وتوئی که شوروی در شورای امنیت برای خنثی کردن تصمیم شورای مذکور جهت خروج ارتش هند ازگوا بکار برد وضع سازمان ملل را وخیم تر کرده است .

دوقطب نیرومند دردنیای کمونیست

پس از کنگره بیست و دوم ما شاهد ظهور دو سیستم اجتماعی ، دو مرکز قدرت و دو دکترین کمونیستی در بلوك شرق هستیم. این جریان از ۱۹۵٦ آغاز شد . ازهنگامی که نوآوریهای خروشچف در تجدید سازمان جامعه شوروی ، تنظیم مجدد دکترین کمونیستی و در سیاست خارجی اورا بامخالفت مارکسیستهای متعصب روبرو ساخت .

« تجدید نظر طلبی » خروشچف تنها به سبب ملاحظات و منافع شخصی حریفانش مورد حمله آنان قرارنگرفته است . برنامه اصلاحات او همیشه به نتایج درخشان نمی ـ رسید و گاه به نظر می آمد که امنیت داخلی و خارجی شوروی را به خطر افکنده است . حوادث مجارستان و لهستان در ۱۹۵٦ کار را به مداخلهٔ مسلحانه شوروی و خونریزی ترسناکی کشاند که حیثیت و وحدت نهضت کمونیست را لطمهٔ سختی زد .

تئوری جدید اجتناب ناپذیر بودن جنك و تحول مسالمت آمیز بسوی کمونیسم برای او دشمنان تازه ای فراهم کرد . این تئوری به نظر چینی ها با احتیاجات و امکانات دولتهای کمونیست وفق نمی دهد و این طبیعی است . برای شوروی که در مراحل آخری تحول صنعتی خود قرار داد تصور روزی که در قدرت تولید از امریکا در گذرد دشوار نیست و روسها می توانند نتیجه بگیرند که پیروزی آنان در رقابت اقتصادی پایه های مادی و زمینهٔ روانشناسی لازم را برای جلب کشور های عقب افتادهٔ جهان به راه حلهای کمونیستی آماده خواهد ساخت .

ولی برای چینی ها که هنوز تا پیروزی انقلاب صنعتی وتکنولوژی خود بسیار فاصله دارند تصادم مسلحانه و توسل به خشونت انقلابی در عرصهٔ بین المللی وسیله مطمئن ـ تری برای تامین پیروزی بشمار می رود . آنها همچنان به تئوری قدیمی لنین چنك زده اند که حملهٔ امپریالیسم به اردوی سوسیالیسم اجتناب ناپذیر است و شکست آن منجر به توسعه قدرت کمونیسم خواهد شد .

در برابر این نظریه «جزمی» خروشچف به واقعیات تازه استناد می کند . به نظر او کمونیسم به مدد سلاحهای اتمی و وسائل پرتاب آنها اکنون به اندازهٔ کافی نیرومند شده است که « موازنهٔ هراس» را برقرار و از جنك جلوگیری کند. او به نظریهٔ قدیمی مارکس ولنین درمورد «تضادهای درونی امپریالیسم» برمی گردد و این تضاد ها را برای انهدام دشمنان خود کافی می داند . در واقع برای او صلح و نه جنك است که کمونیست شدن دنیا را خواهد آورد .

این نظریات که به همزیستی مسالمت آمیز و اجتناب پذیری جنك شهرت یافته خروشچف را ازنظر چینی ها برای اداره روابط دنیای کمونیست با غربیها نالایق جلوه می دهد . به اعتقاد آنان خروشچف بیش از آن از جنك می ترسد که بتواند امکانات انقلابی دنیای کنونی را خصوصا در کشور های عقب افتاده مورد استفاده قرار دهد .

در کشور های عقب افتاده جنوبی رهبران چینی حق رهبری ایدئولوژیك را از آن خود می دانند . راه خروشچف به کمونیسم از لحاظ تئوریك نادرست و با کشور های توسعه نیافته بهر حال غیر قابل تطبیق است . آنها مائو را به عنوان تئوریسین بزرك کمونیست وجانشین مارکس و لنین بر خروشچف مقدم می دانند . تلاش غیر عادی چین برای کمك به کشور های آسیائی ـ افریقائی در همان حال که خودبا مشکلات اقتصادی روبروست از این اعتقاد سرچشمه می گیرد که چینی ها راه درست انقلاب جهانی را باید نشان دهند .

انتقاد از تجدید نظر طلبی خروشچف از همان کنگره بیستم در چین آغاز شد . تئوریسین های چینی درهمه این سالها رهبری شوروی رامتهم می کردند که از دکترین کلاسیك کمونیسم پیوسته دور تر و دورتر می افتد . ولی تا وقتی خروشچف در داخل خود را به اندازهٔ کافی نیرومند نمی دید از علنی ساختن اختلافات خود داری می کرد .

تنها پس از تصفیه حساب با استالینیسم و تصویب برنامه جدید حزب کمونیست در کنگره بیست و دوم بود که به آلبانی و در واقع چین حمله ور شد و شکافی را که از سالها پیش وجود داشت رسمی و آشکار کرد .

از این پس از دنیای کمونیست نمی توان به عنوان واحد یك پارچه ای سخن گفت . ضرورت مبارزه با بلوك غرب و دشمنی شدید چین با امریکا مانع از آنست که مسکو وپکن به مبارزه با یکدیگر برخیزند. ولی تا آنجا که به مجازاتهای اقتصادی ، کشمکشهای ایدئولوژیك، رقابت در احزاب کمونیست خارج از بلوك و مسابقهٔ کسب نفوذ در دنیای آسیائی و افریقائی مربوط می شود آثار این مبارزه دو قدرت بلوك کمونیست را به نوبه روز افزون خواهیم دید .

چینی ها انقلاب خود را به رغم شوروی انجام دادند ، و تصمیم دارند انقلاب صنعتی و تکنولوژی خود را نیز مستقلا به پیروزی برسانند در دهسال آینده روسها دلائل زیاد برای ارزیابی مجدد موقعیت جهانی خود خواهند داشت.

داریوش همایون

لائوس درآستانه حوادث تازه

وین تیان ـ یونایتد پرس ـ ۲۹ دسامبر ـ پرنس سووانا ونك رهبر حزب دست چپی پاتت لائو روز گذشته قبل از آنکه مذاکرات سه جانبه او وپرنس فوما نخست وزیر سابق و بیطرف لائوس پایان یابد وین تیان را ترك گفت و بمحل استحکامات نظامی خود باز گشت . رهبر حزب پاتت لائو تهدید میکرد که باردیگر جنك داخلی را بر ضد دولت دست راستی از سر خواهد گرفت .

اکنون پرنس فوما که در عین حال برادر خوانده «سووانا ونك» میباشد به مذاکرات خود با نخست وزیر دولت مرکزی لائوس ادامه میدهد اما ناظران سیاسی اظهار عقیده کرده اند که بار دیگر انتظار حوادث تازه ای در لائوس میرود .

اطلاعات
۱۳۰۴
شنبه نهم دیماه ۱۳۴۰ ـ شماره ۱۰۶۹۳

مذاکرات

نمایندگان کارگران در تالار سخنرانی اطلاعات

درشماره گذشته قسمتی از بیانات ناطقین اولین جلسه کرسی آزاد کارگران را که هنگام بازدید نمایندگان کارگران و کارفرمایان شرکت کننده درسمینار سازمان بیمه‌های اجتماعی از موسسه اطلاعات بیان شده بود چاپ کردیم . در این جلسه پس از آقای مسعودی ابتدا آقای آذرفر نماینده اصناف صحبت کرد و سپس آقای عباس میرزائی نماینده کارگران درشورای عالی کار بیاناتی ایراد کرد که دراین شماره از نظر خوانندگان و کارگران میگذرد . متن کامل سخنرانی سایر نمایندگانی که در همین جلسه صحبت کردند بتدریج درشماره های آینده چاپ خواهدشد

بیانات نماینده اصناف

آقای آذرفر نماینده اصناف در این جلسه گفت :

مادرفاصله این چهار روز که در خدمت آقایان هستیم باندازه کافی مذاکره کرده‌ایم و آنقدر که‌بایدو شاید باروحیه هم‌درجریان مذاکرات آشنا شدیم . برنامه‌ای که ما داشتیم خوشبختانه باابتکارسازمان بیمه‌های اجتماعی بوجود آمد و خوشبختانه جلسه‌ای که تشکیل شد نمایندگان محترم کارگران تهران و شهرستانها و همچنین نماینده شورایعالی اصناف دراین

بقیه در صفحه ۱۶

آخرین قسمت از آخرین دفاع دکتر بقائی در دادگاه :

من عاشق آزادی هستم

ولی از ماندن در زندان هم رنج نمیبرم!

* میکرب دروغ جامعه مارا آلوده کرده‌است .
* من تنها دانشیاری هستم که بیست سال در مقام دانشیاری مانده‌ام .
* باید دست ظالمان و جبارانی که اکثریت را مورد اعمال خود قرار داده‌اند کوتاه شود .

درشماره گذشته قسمتی از آخرین مدافعات آقای دکتر بقائی را درآخرین جلسه دادگاه تجدید نظر نظامی که صبح روز پنجشنبه هفته گذشته تشکیل شده بود بنظر خوانندگان عزیز رساندیم

اینک دنباله آن:

آقای دکتر بقائی چنین ادامه داد :

علل بدبختی مردم

علل بدبختی مردم و انحطاط جامعه راجستجو میکردیم و درفکر چاره جوئی بودیم .

معمولا علت این بیچارگیها را در نداشتن فرهنگ و بهداشت و نبودن تامین غذائی و سیاسی و آب لوله‌کشی و غیره جستجومیکنند ولی‌ما پی بردیم که بزرگترین‌علت همه این ناروائی ها در یك چیز است و فقط در یك‌چیز و این یك چیز میکرب خطرناك و کشنده‌ـ ایست که متاسفانه جامعه ما را از سر تا پا آلوده کرده است و این میکرب دروغ است که تا از بین

بقیه در صفحه ۶

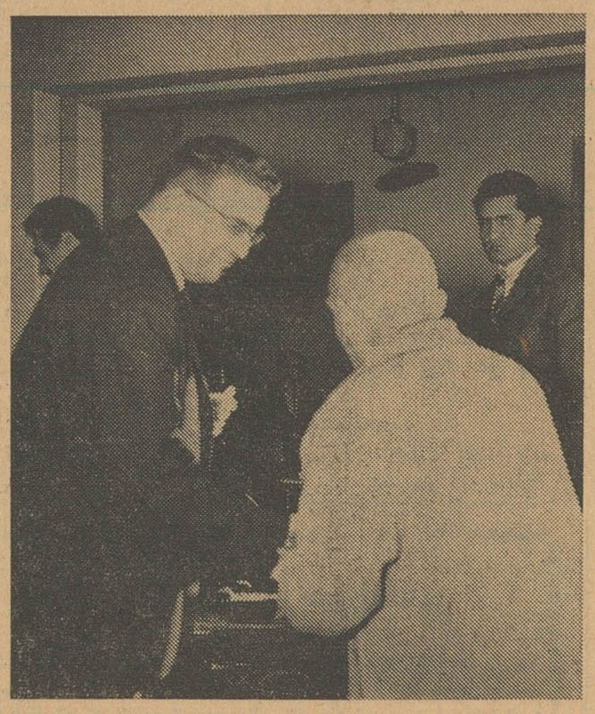

دیروز ،عده‌ای از دوستان دکتر بقائی بدیدن وی‌رفتند وآزادی اورا تبریك گفتند . دکتر بقائی پس‌ازیکسال از زندان بخانه بازگشت .

کنگره انجمنهای خانه ومدرسه

بخاطر علاقه‌ای که از طرف انجمنهای خانه ومدرسه ابرازشده‌است بزودی کنگره انجمنهای خانه ومدرسه باحضور کلیه اعضای انجمنهای خانه و مدرسه‌پایتخت تشکیل می‌شود .

تاریخ تشکیل این کنگره بعدا باطلاع خوانندگان عزیز خواهد رسید .

متن

رای دادگاه

درباره دکتر بقائی

رای شماره ۱۹۷ مورخه ۷ر۱۰ر۴۰ دادگاه تجدید نظر شماره ۳ اداره دادرسی ـ هیئت دادرسان دادگاه تجدید نظر پس‌از بررسی ومداقه‌در مندرجات پرونده و ملاحظه مفاد اعلامیه واستماع دفاع وکلای‌مدافع وبیانات دادستان دادگاه وآخرین دفاع وکلای مدافع و متهم واعلام ختم جلسه دادرسی در غیاب‌اصحاب دعوی بشور پرداختند و با رعایت ماده ۲۰۹ قانون دادرسی کیفر ارتش اعلام رای مینماید

نظر بدلایل زیر

۱ـ ماده ۶۲ استنادی خواه قسمت‌های اول آن و خواه قسمت اخیر آن مربوط بامنیت خارجی مملکت وزمان جنك بویژه درقبال دشمنان میباشد .

نه‌موقعی که ایران بادیگر ممالك درحال صلح بسر میبرد این‌نظریه‌با توجه بماده ۷۴ قانون‌مجازات‌عمومی تائید میگردید میگوید چنانچه شخصی افراد قشون‌نظامی‌راتحریك به‌عصیان یاعدم اجرای اوامرنظامی بکند وعمل او موثر واقع شود مجازاتش از یك تاسه‌سال حبس تادیبی است .

درصورتیکه ماده ۶۲ که مربوط

بقیه در صفحه ۶

چلوکبابی فیروز
اول خیابان منوچهری
مقابل سفارت انگلیس تلفن:
۳۰۵۵۸۸ آـ۳۲۷۰۸

شب ژانویه
چنگیز خان
در
کازبا

قیمت وسائل سنجش اوزان‌و مقیاسها

وزارت بازرگانی حق علامتگذاری اوزان و مقیاسها و وسائل‌سنجش را که اخیرا به تصویب هیئت وزیران رسیده است باطلاع خریداران وفروشندگان میرساند :

۱ـ پیمانه‌های دستی	۲ ریال
۲ـ پیمانه‌های تلمبه‌ای «اعم از برقی یا دستی» هریك	۵ریال
۳ـ وزنه‌های برنجی از یك گرم تا پانصد گرم	۲ریال
۴ـ وزنه‌های برنجی از پانصدویك گرم به‌بالا	۵ریال
۵ـ وزنه‌های چدنی از ۵ر۳۷ گرم تاپانصد گرم ۲ ریال واز پانصدو یك گرم به‌بالا	۵ریال
۶ـ حق علامتگذاری وزنه های باسکول مانند حق علامتگذاری‌وزنه های چدنی هم وزن آنها	
۷ـ قپان آدمکشی وبچه‌کشی وقپان دستی	۴۰ریال
۸ـ قپان باسکول باکشش تاصد کیلوگرم ۴۰ ریال واز صدویك کیلوگرم ۷۰ ریال و ازسیصدویك کیلوگرم تاپانصد کیلوگرم ۱۰۰ ریال واز پانصد ویك کیلوگرم تا هزار کیلوگرم ۱۵۰ ریال واز هزارو یك کیلوگرم تاده هزار کیلوگرم ۲۵۰ ریال واز ده هزار کیلوگرم‌تا ۶۰ تن ۵۰۰ریال واز ۶۱ تن تایکصد تن ۷۵۰ ریال	
۹ـ انواع ترازو (اعم ازبرنجی وحساس وعقربه دار وغیره)باکشش از ۲۰ گرم تاپانصدگرم۱۵ ریال وباکشش از پانصدگرم تا ۳۰ کیلو گرم ۲۵ ریال واز ۳۰ کیلوگرم به بالا ۴۵ ریال .	
۱۰ـ حق علامتگذاری نیم متر	۱ریال

موسسه استاندارد ایران وابسته بوزارت بازرگانی مامور اجرای‌این مقیاسها ووسائل سنجش انتظار دارد دراجرای قانون اوزان و مقیاسها وآئین‌نامه آن که صرفا بمنظور تسهیل درامر دادوستد آنها و حمایت خریداران و مصرف کنندگان میباشد باماموربن مربوطه همکاری‌نمایند وحق‌علامتگذاری اوزان و مقیاسهای خودرا در قبال قبض رسمی‌بماموران موسسه استاندارد بپردازند.

وزارت بازرگانی دراجرای قانون اوزان و مقیاسها ناگزیر است که وسائل سنجش غیرقانونی وتقلب راجمع‌آوری وضبط نموده صورت مجلس کشف رابرای تعیین کیفرمرتکب‌بدادگاه‌ارسال دارد.ازخریداران تقاضا میشود برای حفظ منافع خود موارد تخلف راباطلاع موسسه استاندارد تلفن ۲۷۰۵۸ برسانند .

وزارت بازرگانی

۳ـ۱ آـ۳۳۳۳۶

شهردار تهران در جلسه کرسی آزادانجمنهای محلی گفت :

نهر فیروز آباد، نهر استعماری است!

با ایجاد مناطق ششگانه در تهران، درآمدهر محل بمصرف همان‌محل خواهدرسید

* ششصد کیوسك درششصد نقطه تهران بعنوان پاسگاه های شهرداری دائر میشود.
* شهرداری سالی ده میلیون وسیصد هزار تومان‌خرج‌امور خیریه میکند .
* عدم موفقیت شهرداری معلول نداشتن سازمان است.

آقای دکتر نصر

سپس آقای ویژه رئیس جلسه اظهار نمود:

همانطوریکه عرض شد امشب برنامه ما شامل دوقسمت است‌یکی راجع به همین شهرداری های‌هفت گانه است و دیگری راجع‌بعوارض خانه‌ها.

بنده میخواهم از آقای شهردار استدعا بکنم که در این دوقسمت مارافبلا روشن بفرمایند و اگر فرصتی باقی بود آقایان هم صحبت بکنند .

بیانات شهردار

آقای دکتر نصر شهردار تهران گفت :

بنده قبل از اینکه وارد اصل مطلب بشوم بمناسبت فرمایشاتی که‌آقای کریمی فرمودند یکی‌ـ دومطلب کوچك عرض میکنم .

بنظر بنده از لحاظ شرعی هم خیلی زشت است که انسان افراد هم مذهب خودش را در هرجا مستمند و حقیر و فقیر و ضعیف و نحیف و غیره بخواند . بنده اهالی جوادیه را از لحاظ معنا بسیار مردمانی بالا میدانم و بطور کلی هروقت ملت ایران را با یك ملت پیش‌افتاده مقایسه بکنیم ممکن است از لحاظ مادی یعنی ثروت و اتومبیل و خیابان و عمارت صدطبقه از مابیش باشند . چون بنده ربع مسکون رادیده‌ام وربع زندگانی خودرا در خارجه بسربرده‌ام میدانم که از لحاظ معنا ما هیچگونه‌ربطی باآنها نداریم یعنی اخلاق وروحیه وسلك و مذهب وقدرت اخلاقی‌و معنوی که در ملت ایران هست‌هیچ کجای دنیا وجود ندارد .

شهر وانسان

اما درباره شهر :

شهر مثل انسان میماند ، از قبل از توسعه و تشکیل آن تابعد از انهدام آن مثل انسان بدنیامی‌ـ آید و توسعه پیدا میکند ، بزرك میشودومیمیرد .بنابراین احتیاجاتش دائمی و مستمر است و مطابق‌وضع زندگانی امروز احتیاجات خاصی دارد . پنجاه سال پیش اسفالت‌نبود برق ونان ماشینی نبود، این قبیل منبرها برای‌اظهار عقیده نبود، حالا احتیاجات این طور اقتضا میکند و بودن یانبودن این وسائل چندان دلیل عقب افتادن نیست و دلیل بگردانند یاخیر ؟

راجع به نهر فیروزآباد کـــه فرمودید مکرر در مکرر در خدمت همین آقای مینوچهر که دراینجا هستند مارفتیم و نهر فیروزآباد را دیدیم ، آن نهری که به جنابعالی عرض کردم آن نهر شرکت نفت ویك نهر استعماری است ، میدانید این لغت یعنی چه ؟اگر به آبادان تشریف ببرید ملاحظه میفرمائیدکه دونهر دارند یك نهر سرپوشیده تمیز برای آن مناطقی است کـه امثال بنده درآن زندگانی میکردند ویك نهر سرباز کثیف و متعفن و پراز پشه برای آن افرادی که‌مثل شما در آن زندگانی میکردند و میکنند.

این نهر فیروزآباد هم استعماری است یعنی نهری که تمام معایب و مضار را داراست .ماچندنفرمهندس ومتخصص فرستادیم و ممکن است خرج این نهرزیاد بشود چون‌طول آن شانزده کیلومتر است ،بنده لااقل سه‌بار باتفاق آقای مینوچهر آنجارا دیدم همچنین آقای‌نفیسی وآقای فرهادپور و مهندسین ما دیدند و نقشه برداری کردند و انواع مختلف مطالعه را در مورد این نهر کردیم . این نهرمیبایستی پوشیده بشود، مثل فاضل آب تمام دنیا .

راجع به درمانگاه

راجع بدرمانگاه فرمایشتان بسیار صحیح‌بود، مایك طبیب به آنجا اضافه کردیم و همچنین اقدامی‌که آقای مینوچهر در مورد کودکان آنجا کردند قرار شد که از هفته آینده مرتب برای آنجا شیربدهند ویك طبیبی هفته‌ای دوروز بچه‌هارا معاینه بکند.

تلفن میگذاریم

راجع به‌تلفن ، ماخودمان دو- دستگاه تلفن عمومی درآنجاخواهیم گذاشت ، یکی- در دستگاه آقای مینوچهر بصورت عمومی و همگانی یکی دیگر هم نزدیك درمانگـاه خواهیم گذاشت که لااقل رفـع احتیاجات محلی بشود. با شرکت تلفن هم مذاکره کردیم ، البته‌این عمل به‌خرج شهرداری انجام خواهد شد .

مادام که تلفن اختصاصی نیست اینطورباشد

رازعدم توفیق

آنگاه شهردار تهران به مسئله سازمان شهرداری اشاره کرد و گفت : یکی از علل عدم تـوفیق شهرداری دراین سالهای اخیر نداشتن سازمان بوده است بعلت گسترش ووسعت شهر تهران،بعلت افزایش تصاعدی و روز افزون ساکنین آن دیگر یك فرد و یك هیئت مرکزی غیر ممکن است که بتواند جوادیه را از دور با تلفن‌و کاغذ وغیره اداره بکند.

باید اختیارات مامورین محلی‌را اضافه کرد ، یعنی اینکه‌آن‌ماموری که در جوادیه مستقر میباشدبجای اینکه هرروز از شهردار مرکـزی دراطاقش دستور بگیرد کـه مثلا امروز چه بکنم ، نهرفیروزآباد را چگونه بپوشانم ، نظافت و نـرخ جنس را چه‌جوری تنظیم و تعیین کنم وطبیب‌درمانگاه را اضافه کنیم

بقیه در صفحه ۱۳

سربازان
در لباس جنگجویان ایران باستان

درساعت ده‌صبح دیروزاعضای شورایعالی برگزار کننده‌جشن دوهزاروپانصدمین‌سال‌شاهنشاهی ایران دراداره تسلیحات ارتش حضور یافتند ونمونه لباسهای سربازان وسلاطین باستانی و انواع آلات وادوات حرب آنزمان راکه باستنادمدارك‌واسناد تاریخی وزیر نظر کارشناسان زبده تهیه شده است تماشا کردند .

این نمونه‌هاکه ازعهدهخامنشی شروع میشودحاوی انواع‌ملبوس وسازو برك نظامی و مهمات‌ارتش های دوران گذشته است که زحمت وکوشش فراوانی برای تهیه آن بکار رفته است .

اعضای شورا از مبتکرین و تهیه کنندگان این البسه‌وانواع سازوبرك تقدیر کردند و قرار است این آثارباستانی در روز جشن دوهزار وپانصدمین سال شاهنشاهی ایران‌بمعرض نمایش وتماشا گذارده شود .

جالب ترین صحنه بازدیدآن بودکه عده‌ای از سربازان این لباسها والات‌حربرا بتن‌کردند ودرمعرض‌ملاحظه بازدیدکنندگان قرار دادند .

دکتر مسعود رفعت
متخصص بهداشت و امراض اطفال خیابان‌شاهپور علیرضا (حشمت‌الدوله‌سابق) کاشی ۵۵ تلفن ۴۷۹۰۰ اوقات پذیرائی ۴ تا۷ بعد از ظهر .
۲ـ۱ آـ۲۳۷۷۵

قابل توجه اهالی محترم شیراز
باورود بستنی‌پاستوریزه‌وهموژنیزه
کیم
یك قدم دیگر درراه بهداشت اهالی
این‌منطقه برداشته شده .شعبه
محصولات کیم‌در شیراز ـ خیابان‌زند
آگهی‌مودت آـ۳۲۶۹۴

شکری‌دانشجوی دانشسرایعالی :

جبهه ملی دارای مکتب ومرام نیست

برداشتن ماسکها ودریدن پرده‌ها ازطرف ما ادامه خواهد یافت

آخرین قسمت از مذاکرات‌هفدمین جلسه کرسی‌آزاد دانشجودرباشگاه اطلاعات.

آخرین ناطق کرسی‌آزاد دانشجو آقای شکری دانشجوی دانشسرایعالی بود. وی گفت : من‌قبل از شروع بصحبت اصلی‌ام یکی دوتا تذکری میخواهم خدمت‌آقایان‌عرض کنم‌اول اینکه‌مطالبی من‌چندی‌قبل‌راجع به‌بعضی ازاستادان دانشسرایعالی اینجا گفتم: آنچه من‌در این‌باره گفتم میبایستی عرض کنم فقط و فقط از جنبه‌تدریس آقایان بوده وکاری بشخصیت آقایان که‌چه وضعی دارند ندارم، چون‌یکی‌دو نفراز دوستان دانشجو بمن مراجعه کردند وگفتند که‌اینهاشخصا‌اشخاص خوبی هستند بخصوص آقای دکترامیر هوشمند منهم‌میباید بخاطراینکه‌رفقایم یك‌چنین تذکری‌دادندعین این‌تذکررا اینجا بعرض آقایان برسانم .

ضمنا بطوریکه دوستان توجه‌فرمودند دفاعی که‌آقایان استادان از خودنمودند جالب ومنطقی نبود .و جوابی بسخنان من ندادند .چون‌ایشان درباره عرض «سیمرغ» مطلبی گفتند یادآوری‌میکنم که‌هرکس که‌دارای دیپلم دکتراهست معلوم نیست که‌از دیگران معلومات بیشتری داشته باشد ویا بهتر فکر بکند، من‌دوسه نفر لیسانسیه دبیر در دانشسرای عالی دیدم که‌از بعضی از آقایان استادان معلومات بیشتری داشتند از جمله دربخش علوم اجتماعی فلسفه و ادبیات .

امادر جواب آن دختر خانمی که‌دو جلسه قبل از آقایان استادان دفاع کردند ومعلوم بود که‌مطلب رادیگران یعنی کسانیکه از مطالبی که‌دراین کرسی اظهارشده است ناراحتند و سعی میکنند وضعی بوجود آورند که مارا از بحث‌اصلی خود منحرف سازند نوشته وبدست دخترخانم داده‌اند ، این موضوع بخصوص ازیکی چند جمله که‌در انشاء ایشان بود و بطور ضمنی اظهار ناراحتی رهبران از بالا رفتن پرده‌ها آشکار شده بود .

بهرحال من‌به‌آقایان پیام میفرستم که‌در این مرحله نیز اشتباه کرده‌اید. گفتم دراین مرحله زیرا آقایان ابتدا دستور تهدید وارعاب دادند وپس از آن دستور کتك زدن وفحاشی نمودن وناسزا گفتن دادند و چون دراین‌موارد نتیجه‌ای نگرفتند اینك سعی‌میکنند که‌بحث رااز مسیر اصلی منحرف سازند ولی فکر نمیکنم موفقیتی‌نصیب آنان شود چون کماکان مسائل مورد بحث من دراین کرسی ادامهٔ همان مطالب گذشته وبرداشتن ماسکها و دریدن پرده های ریاو تزویر است .

اشکال اصلی

موضوع دیگر تذکری است که میخواهم خدمت دوست عزیزمان آقای طباطبائی مدنی عرض کنم و آن اینکه ایشان جبههٔ‌ملی و حزب‌زحمت‌ـ کشان رافام بردندووطن پرست‌نامیدند که‌البته درموردجبههٔ ملی‌از لحاظ‌افرادی که‌در این جبهه فعالیت میکنند‌موضوع کاملا صحیح‌است اما‌اشکال اصلی‌در کادر رهبری این‌جبهه است که‌اکثریت قریب باتفاق اعضای کادررهبری از کسانی هستند که نام وطن پرست و آزادیخواه برآنان نمی‌توان گذاشت، درمورد حزب زحمتکشان ملت ایران و سازمان نگهبانان آزادی نظرتان صائب است اما دسته های‌دیگری که نام بردید. فکر میکنم چنانچه تعمق بیشتری بکنید متوجه خواهید شدکه درحدشان غلوکرده‌اید و آنان را نمی‌توان آزادیخواه نامید بلکه مانند رهبران جبههٔ ملی مشروطیتشان ! ! را ازدست داده‌اند .

(تذکری هم‌رسیده است مبنی‌براینکه آقای طباطبائی دانشجوی محترم علوم اجتماعی فرمودند که جبههٔ ملی‌دارای مکتبی است‌درحالیکه چنین نیست و جبههٔ ملی هنوز ایده‌ومرامی رااراثه نداده است این تذکر صحیح است و از لطفشان متشکرم).

مصاحبه دکتر بختیار

امشب چون وقت‌من کم‌است فقط اکتفا میکنم به‌قرائت چند جمله از نطق‌ومصاحبه‌ایکه آقایان‌اعضای‌سابق هیئت‌اجرائیه جبههٔ‌ملی‌درمیتینگ‌سی‌ام اردیبهشت وبیست‌و هفتم‌خرداد کردند جناب آقای دکتر شاهپور بختیار درمیتینگی که‌روز سی اردیبهشت در میدان جلالیه دادند و عینا مطالبشان درجراید درج شده‌است فرمودند که جبههٔ‌ملی مفتخر است که‌ازهشت‌سال پیش تاکنون با وجود اختناق تم تذکرات‌لازم راداده است . هموطنان‌ما شما دروغ نگفته‌ایم ماخودرابدیم و در هم نفروخته ایم ، ما همیشه یك فکر و یك ایده داشته ایم و آن

بقیه در صفحه ۱۶

مناظر رنگی ایران
۳۶۰ رقم برای کریسمس باپشت
نویس فارسی‌ولاتین فتوپرسپولیس‌ـ لاله‌زار نو چهارراه کنت ۳۷۴
تلفن ۳۳۷۵۷
۱ـ۱۰ آـ۲۲۵۵۱

استخدام
رئیس حسابداری و مدیر اداری
یکی از موسسات بزرك آمریکائی در تهران که‌نیازفوری بیك‌حسابدار ورزیده و مدیر اداری داردیك‌داوطلب واجدشرایط را استخدام میکند :

شرایط استخدام
* دارای تجربه کافی در حسابداری بوده ودارای گواهینامه دررشته بازرگانی و یا امور تجاری باشد.
* حداقل ۵ سال سابقه در حسابداری یا مدیریت اداری داشته باشد.
کسانی که در موسسات انگلیسی و امریکائی سابقه داشته باشند حق تقدم دارند.
* تسلط کامل بزبان انگلیسی و تبحر کافی در خواندن و نوشتن صحیح
*بایستی بپذیرد که در مدت استخدام مقیم تهران باشد.

مزایای شغل
* امکان خوب و جالب توجه برای استخدام در دایره بین المللی یکی از مؤسسات بزرك امریکائی.
* حقوق مکفی و شرایط کار مناسبه
* موقعیت مناسب برای بکار بردن‌ابتکار و کسب رموزوفنون‌مدیریت.
* فرصت نامحدود برای پیشرفت و ترقی در داخل موسسه.

داوطلبان می توانند مشخصات‌کامل و سوابق تحصیلی و سوابق کار خودرا همراه بایك قطعه از آخرین عکس خودبه نشانی ذیل ارسال دارند.
«Accountant" P.O.Box 568,
Beirut, LEBANON.

انتقاد

دکترحسن‌صدر حاج‌سید جوادی

اعمال‌اصلی‌وفرعی!

گفته میشود که محصلین مدارس متوسطه و دیپلمه های ما چهار عمل اصلی رابلد نیستند ! چرا بلد نیستند ؟جواب آن خیلی ساده است !چون احتیاجی ندارند که بلد باشند !

بدون اینکه چهارعمل اصلی وخیلی چیزهای دیگر را بلد باشند موفق میشوند : چون تجربه به‌آنها ثابت کرده‌است که‌شرط موفقیت دانستن چهارعمل اصلی‌نیست‌بلکه بعضی‌اعمال فرعی‌است !آنها دیده‌اند که همه‌افراد موفق اجتماع‌آ نهائی نیستند که‌چهار عمل اصلی ویااعمال اصلی راخوب بدانند . بعضی‌ها بدون دانستن چهار عمل اصلی و بعضی‌از ضروری‌ترین اعمال اصلی موفق میشوند !

علت حقیقی وواقعی هم همین است. محصلین ما می‌بینند که‌شرط دیپلم گرفتن و لیسانسیه شدن درس‌خواندن نیست چون‌خیلی‌ازدیپلمه هاولیسانسیه های مابدون آنکه درس بخوانند و زحمت‌بکشند‌دیپلمه ولیسانسیه‌شده‌اند. بدون آنکه سواد زیادی داشته باشند بمقامات رسیده‌اند . بدون‌آنکه زحمت کشیده باشند ثروتمند گردیده‌اند .

این یك واقعیت انکار ناپذیراست که شاگردان مدارس متوسطه‌ودیپلمه ها چهارعمل‌اصلی را بلد نیستند ، منتهی آنقدر از عیب واصلاح برنامه مدرسه ها وروشهای مختلف تعلیم و تربیت بحث کرده‌اند که این گفتگو خسته کننده وملال انگیز شده‌است.

جوانهای ماامروز نه‌تنها چهارعمل اصلی رانمیدانند بلکه خیلی ازحقایق را درك نمی‌کنند واز جوانهای دنیاعقب مانده‌اند .

باآنکه مدرسه ومیز وصندلی و تخته‌سیاه ومعلم ودرس وجود دارند شاگرد مدرسه باآنها سروکار دارد ولی سرانجام باندازه یك آدم عامی‌و معمولی ازحساب وتاریخ‌و جغرافی و ادبیات وعلوم سررشته ندارد .

درست است که دانش آموزان‌دوره متوسطه ودیپلمه‌های ماچهار عمل‌اصلی رابلد نیستندولی تعلیم‌و تربیت‌جوانها، وایجاد فضائل اخلاقی درآنها باصدور اعلامیه وسخنرانی‌وموعظه صورت‌پذیر نیست . فضائل انسانی را برلوح‌ضمیر نسل جوان تربیت باید نقش نماید . اگرجوانها میخواستند یا میتوانستند بااعلامیه وسخنرانی درس بخوانند . اصولا امروز احتیاجی بصدور اعلامیه وسخنرانی نبود .

بایددانست بین هدف‌تربیت واوضاع واحوال محیط رابطه‌ای ناگسستنی‌وجود دارد ، بدینجهت اگردستگاه آموزشی پیشرفته ترین کشور هارا بکشورخود منتقل کنیم سودی عاید مانخواهدشد. باید دانست که تشکیلات آموزشی‌و تشکیلات دولتی هردو در تربیت‌جوانها مؤثرند. طرحهای تربیتی‌هر کشورباید باتقشه‌های اجتماعی ،اقتصادی وسیاسی آن‌کشور هماهنگی کامل‌داشته باشد.

تعلیم وتربیت‌کار مجزاوجداگانه‌ای نیست. محصل تنهابا کتاب ومدرسه ومعلم سروکار ندارد. او یا مسائل دیگری روبرواست .

او بیشتر از آنچه بمدرسه‌وکتاب‌و معلم اهمیت بدهد بزندگی و حیات خود ، بخوراك ووسائل و احتیاجات خویش اهمیت میدهد .اوتمام عمرش درمدرسه وبروی‌نیمکت سپری‌نمیشود. اوبادنیای خارج ازمدرسه تماس‌دارد ، بامشکلات زندگی وخانوادگی روبرو میشود ، بادردهای اجتماعی واقتصادی مواجه میگردد . اوصاحبان جاه ومقام وثروت ومکنت را می‌بیند و بمیزان توانائی و لیاقت وشایستگی آنها پی میبرد .

این عوامل درتعلیم و تربیت او مؤثر است وبطورکلی چگونگی و موفقیت تعلیم وتربیت‌بااوضاع واحوال محیط‌رابطه مستقیم وناگسستنی‌دارد .

بنابراین مانمیتوانیم باصدور یك اعلامیه وایراد چند سخنرانی جوانها را دعوت بدرس خواندن‌کنیم وامیدوار باشیم بااین اعمال آنها براه راست هدایت میشوند و فورا جدوجهد رادر کارتحصیل شروع می‌کنند .

یکی ازوزرای سابق فرهنگ وقتی‌بر سرکار آمد طی چندین بخشنامه و متحدالمآل بکارمندان فرهنگ دستور داد نامه‌های اداری رادرست بنویسند ومرتکب اغلاط‌دستوری وانشائی‌نشوند. درهمانموقع ودر همین ستون بایشان عرض کردیم که صدور این بخشنامه ها کوچکترین تغییری‌درنامه هانخواهد داد و موجب اصلاح اغلاط مراسلات نخواهد شدزیرا کسی که‌بتواندرست بنویسد علتی ندارد که‌مرتکب غلط واشتباه شودواگر مرتکب اغلاط‌املائی وانشائی میشود بدانجهت است که نمیتواند درست بنویسد . حال شما به‌آنها بگوئید درست بنویس هیچ تاثیری‌ندارد .مثل‌آنست که‌بخشنامه‌ای صادر کرده طی آن بتمام اشخاص کر تاکید کنید که خوب گوش کنند و باشخاص‌کور بگوئید خوب تماشاکنند و افراد لال رامفید ومجبور سازید که بزبان فصیح‌و بلیغ سخن گویند .یا مثل آنست‌که آب درهاون بکوبید .

گفتگوی خوانندگان

موضوع اراضی گنبد

آقای محمد نقابت فرماندارسابق گرگان درمورد شرحی که‌درشماره ۱۳ آبانماه تحت‌عنوان(پرونده‌اراضی گنبد قابوس تسلیم دادستان دیوان کیفر شد) اعلام میدارد که درزمان ماموریتم در آن منطقه اراضی از طرف املاك واگذار نگردیده که بین خود و دیگران تقسیم نمایم‌ونیز تابحال از طرف دادسرای دیوان کیفر ازاینجانب کوچکترین‌تحقیقی بعمل نیامده که حتی احتمال اتهام آن متصور گردد .

حل وفصل محاکمات

آقای نصراله ایزدی مینویسد برای بهبود وضع اقتصادی‌واجتماعی کشور باید وسائلی فراهم شود که جریان محاکمات سریعتر انجام گیردتا با حصول نتیجه محاکمه و رسیدن صاحب حق بحق خودامنیت قضائی بسط یابد زیرا با رکودفعلی بازار که عده‌ای ناچار هستند مال خود را بولایات بفرستند ودرمقابل سفته وبرات بگیرند گاهی اشخاص جنس را گرفته سفته یا برات نداده‌اند صاحب مال در مقابل‌بدهی خود حتی خانه مسکونی را فروخته تا به حیثیت تجارتی او لطمه وارد نیاید وبعلت تاخیر رسیدگی از مراجعه بمحاکم‌برای وصول مطالبات خودداری نموده است چنانچه خود برای دومزرعه‌ای که دارم وسی‌سال است شائق آباد کردن آن هستم‌و تمام دوره سال را وکیل دارم و در دادگستری مراجعه میکنم ابدا جز اتلاف وقت و خسارت مالی نتیجه‌ای نگرفته‌ام .

خیابانهای جدید اراك

آقای دکتر محمد حسن نماینده باغداران اراك مینویسد شهرداری اراك بدون تنظیم نقشه صحیح هر چند وقت یك مرتبه بعنوان‌احداث خیابان جدید باغات پر ارزش اهالی را که باخون دل آبیاری و پرورش یافته است ویران میکنند وبعد هم باکمال تاسف نه اسفالت میکنند و نه آب‌و برق آنرا تامین مینمایند همانطور مخروبه باقی میگذارند و در نتیجه عده کثیری هستی خود را از دست میدهند در صورتیکه نقشه صحیحی طبق نظریه متخصصین‌فن موجود است که چنانچه بر طبق‌آن عمل شود دراحداث خیابان‌های‌جدید قدم مفیدی برداشته خواهد شد

کسور بازنشستگی‌دونپایه‌ها

آقای‌عبداله‌حقوقی کارمنددونپایه از اراك‌مینویسدمادهٔ ٦٦ لایحه‌استخدام کشوری مقرر میدارد مستخدمین غیر رسمی فعلی که بموجب این قانون مشمول مقررات بازنشستگی میشوند باید صدی‌ده کسور بازنشستگی مدتی‌را که خدمت‌نموده‌اند بماخذ آخرین حقوق دریافتی قبل از اجرای این قانون به نسبت هر سه سال‌خدمت ظرف یکسال قادبه‌نمایند چون اجرای این ماده در باره کارمندانی که اخیرا با حقوقهای گزاف استخدام شده‌اند زیاد طاقت فرسا نیست و برای عده قلیلی که نصف عمر خود را در خدمت دولت‌بوده‌اند غیر قابل تحمل میباشد مانند خودم که در سال ۱۵ با ماهی ۱۵۰ ریال حقوق استخدام شدم‌وپس‌از ۲۵ سال ٤۲۲ تومان میگیرم شایسته است در اینمورد نصف حقوق ماه اول و نصف حقوق ماه آخر ملاك عمل‌قرار گیرد .

قریه ده ریز

آقای غریب شهسواری از نی‌ریز فارس مینویسدوسال است بواسطه خشکیدن قنات قریه ده‌ریز قریب یك ملیون درختی که اهالی باخون جگرغرس نموده‌اندرحال خشکیدن است وخرده مالکین آن ها که در سال ۳۸ مبلغی ازبانك کشاورزی برای خرج همین باغات‌وام گرفته‌اند بعلت خشکیدن درختها ازپرداخت اقساط وام عاجزمانده‌اندتقاضامیشود کشاورزی مدت وام را تمدید نماید وبرای احیای این ده ومردمان آن کمك عاجلی مبذول گردد.

کارمندان شرکتها

آقای ماردیروسیان مینویسد دراین موقع که دولت مشغول‌تدوین لایحه جدید استخدامی میباشد مقتضی است نسبت بکارمندان شرکتها و ادارات منتسب بدولت نیز اقدامی بعمل آید تا از لحاظ حقوق و مزایای بازنشستگی این طبقه هم از بلاتکلیفی خارج‌وبآتیه خود امیدوار گردند .

من عاشق ازادی هستم

بقیه از صفحه ۵

نرود هیچ اصلاح اساسی میسر نخواهد بود .

این میکرب در همه جا رخنه کرده است و در هر یك از شئون زندگانی ما بصورتی جلوه گر شده است در مذهب بصورت «تقیه» ، در روابط بین افراد بصورت ، رودربایستی و تعارف ، در روابط اجتماعی بصورت ملاحظه کاری و در سیاست بصورت ابن الوقتی و حقوق شناسی .

امراض مهلك

در باره علل پیدایش و رخنه‌و تسلط این مرض مطالعه کرده‌ایم داستان طولانی دارد ، طی جستجو بامراض‌مهلك دیگری از قبیل‌ترس و یاس و بد بینی و بالاتر از همه بی ایمانی بر خورد کرده‌ایم وریشه های آنها را نیز کشف کرده‌ایم.

دامنه این مطالعات منجر باین شد که برای اصلاح جامعه‌بایستی بایاس وترس‌وبی‌ایمانی ومخصوصا دروغ مبارزه کرد .

در باره‌کلیه این مسائل‌ساعتها، روزها ، هفته ها بحث کردیم و چون دوستانم و من شیفته آزادی بودیم و ایمان داشتیم که جز در حکومت دموکراسی‌راستی‌و آزادی امکان پذیرنمیتواند باشد به‌مبارزه با هرنوع دیکتاتوری تصمیم گرفتیم و برای این مبارزه شعاری‌انتخاب کردیم :

« ما برای راستی و آزادی قیام کرده‌ایم » ملاحظه میفرمائید که شعار ما برای «وزن شعر» انتخاب نشده است .

پیه همه چیز

من نمیخواهم در اینجا ازمحیط آنروزووضع‌اختناق آور وترسناکی که وجود داشت صحبتی کنم ،در آنروزی که میخواستیم این شعار مقدس را انتخاب و اعلام کنیم ، وضع‌را باروشن‌بینی کاملا سنجیدیم و تمام مخاطرات را ملاحظه کردیم مبارزه ها ، حبس ها ، تبعید ها وزجر ها را در نظر گرفتیم وپیه همه چیز را بخود مالیدیم و این شعار را پذیرفتیم ، زیرا ایمان داشتیم و داریم که اگر در این مبارزه از بین‌برویم شعار ما و هدف مابالاخره پیروز خواهدشد .

درآن ساعات فراموش نشدنی که بادوستانم دراین گفتگو بودیم‌آن دوست عزیزی که دیگر درمیان‌ما نیست (دراین موقع دکتر بقائی‌در حالیکه بشدت متاثر شده بود و گریه میکرد)ادامه داد: من بی اندازه متاسف و ناراحت هستم ، و درابتدای مدافعات خودم عرض کردم‌که این بیانات برای‌من‌دردناك است و از طرف دیگر بی‌اندازه از ابراز تاثر مخصوصا در حضور جمع متنفر هستم و خیلی بدم می‌آید . دکتر بقائی سپس این قطعه را که ترجمه از«والت‌ویتمن» بود قرائت کرد: «ای آزادی ، اگر دیگران از توامیدبازگیرند، من هرگز از تونومیدنیستم ، ای دموکراسی درآن دم که از هر گوشه‌ای سینه‌ات را هدف تیر کرده بودند ترا مشاهده کردم که باآرامش و وقار فرزندان جاوید بوجود می‌آوری ، درخواب شکل و هیئت فزونی پذیر ترا دیدم که خرقه‌خودرا میگستردی و عالم را بزیر آن میگرفتی » و منهم چند بیت شعر از شاعر ولایت خودمان وحشی بافقی میخوانم که میگوید: مزاج عشق بس مشکل پسنداست قبول عشق برجائی بلنداست شکار عشق نبود هرهوسناك نبندعشق هرصیدی بفتراك عقاب آنجا که در پرواز باشد کجا از صعوه‌صیدانداز باشد گوزنی بس قوی بنیادباید که روی‌شیر سیلی آزماید مکن باور که‌هرگز ترکند کام زآب جو نهنك لجه‌آشام اگرداری دلی‌درسینه تنك مجال غم‌دراو فرسنك فرسنك صلای عشق درده ورنه‌زنهار سرکوی فراغ ازدست مگذار اگر مرغابئی هستی مزن پر دراین آتش سمندر شوسمندر درآن طوفان که‌عشق‌آتش‌انگیز کند بادجنون را آتش تیز اساسی گرنداری کوه بنیاد غم‌خود خور که کاهی‌دررہ باد زماتاعشق بس راه درازیست بهرگامش نشیبی وفرازیست نشیبش چیست ؟ خاك راه گشتن فراز او کدام ؟ . از خودگذشتن نشان آنکه در عشقش نهاداست. قبول سعی برترك مراداست. چه باشد رکن عشق وعشق‌بازی زلوث‌آرزو گشتی‌نمازی غرض‌هارا همه‌یکسو نهادن عنان خودبدست دوست دادن اگر گوید درآتش رو ، روی‌خوش گلستان دانی آتشگاه وآتش اگرگوید که دردریافکن رخت روی بارخت‌و منت‌داری ازبخت. نه‌هجرت غم نهد ، نه‌وصل شادی یکی دانی مراد و نامرادی. اگر صدسال پامالت‌کند درد نیامیزد بگرد رافت گرد بهرحال و بهرفکر و بهرکار چه‌در فخر وچه درننك وچه‌درعار بهر صورت که نبود نا گزیرت بجز معشوق نبود در ضمیرت

شعار راستی و آزادی

دکتر بقائی ادامه داد ـ باین‌ترتیب بود که ما باشعار راستی و آزادی مبارزه را آغاز کردیم .

قضات محترم ! چند لحظه دیگر دفاع‌طولانی و خسته کننده من بپایان میرسد . شما افسران شریفی که با انتخاب این حرفه مقدس از آغاز جوانی‌زندگانی خود را با محرومیتها، سختیها و فداکاریها توام ساخته و برای یك هدف عالی از خیلی خوشی ها و لذت زندگانی روی‌برگردانده‌اید و با صفای دل آماده حفظ استقلال و عظمت کشور بوده و هستید شما قضات محترم . وارد شور خواهید شد .

نتیجه شور هم تعیین سرنوشت فردی بی قابلیت از هم وطنان شما میباشد این فرد ،این هموطن شما و این متهم سرنوشت عجیبی دارد . سرنوشت اجتماعی ، مبارزات سیاسی او و دوستانش تا اندازه ایکه امکان داشت و اجازه فرمودید در معرض قضاوت شما قرار گرفت این فردی که بادعای جناب آقای مدعی العموم فرصت طلب ابن الوقت وماجراجو و هدفش همان هدف‌چاقوکشان‌و خائنین و رجاله هاست بقسمی که ملاحظه فرمودید بااینکه کوچك و حقیر است که وجود داشت صحبتی کنم ،در آنروزی که میخواستیم این شعار مقدس را انتخاب و اعلام کنیم ، وضع‌را باروشن‌بینی کاملا سنجیدیم و تمام مخاطرات را ملاحظه کردیم مبارزه ها ، حبس ها ، تبعید ها وزجر ها را در نظر گرفتیم وپیه همه چیز را بخود مالیدیم و این شعار را پذیرفتیم ، زیرا ایمان داشتیم و داریم که اگر در این مبارزه از بین‌برویم شعار ما و هدف مابالاخره پیروز خواهدشد .

درآن ساعات فراموش نشدنی که بادوستانم دراین گفتگو بودیم‌آن دوست عزیزی که دیگر درمیان‌ما نیست (دراین موقع دکتر بقائی‌در حالیکه بشدت متاثر شده بود و گریه میکرد)ادامه داد: من بی اندازه متاسف و ناراحت هستم ، و درابتدای مدافعات خودم عرض کردم‌که این بیانات برای‌من‌دردناك است و از طرف دیگر بی‌اندازه از ابراز تاثر مخصوصا در حضور جمع متنفر هستم و خیلی بدم می‌آید . دکتر بقائی سپس این قطعه را که ترجمه از«والت‌ویتمن» بود قرائت کرد: «ای آزادی ، اگر دیگران از توامیدبازگیرند، من هرگز از تونومیدنیستم ، ای دموکراسی درآن دم که از هر گوشه‌ای سینه‌ات را هدف تیر کرده بودند ترا مشاهده کردم که باآرامش و وقار فرزندان جاوید بوجود می‌آوری ، درخواب شکل و هیئت فزونی پذیر ترا دیدم که خرقه‌خودرا میگستردی و عالم را بزیر آن میگرفتی » و منهم چند بیت شعر از شاعر ولایت خودمان وحشی بافقی میخوانم که میگوید: مزاج عشق بس مشکل پسنداست قبول عشق برجائی بلنداست شکار عشق نبود هرهوسناك نبندعشق هرصیدی بفتراك عقاب آنجا که در پرواز باشد کجا از صعوه‌صیدانداز باشد گوزنی بس قوی بنیادباید که روی‌شیر سیلی آزماید مکن باور که‌هرگز ترکند کام زآب جو نهنك لجه‌آشام اگرداری دلی‌درسینه تنك مجال غم‌دراو فرسنك فرسنك صلای عشق درده ورنه‌زنهار سرکوی فراغ ازدست مگذار اگر مرغابئی هستی مزن پر دراین آتش سمندر شوسمندر درآن طوفان که‌عشق‌آتش‌انگیز کند بادجنون را آتش تیز اساسی گرنداری کوه بنیاد غم‌خود خور که کاهی‌دررہ باد زماتاعشق بس راه درازیست بهرگامش نشیبی وفرازیست نشیبش چیست ؟ خاك راه گشتن فراز او کدام ؟ . از خودگذشتن نشان آنکه در عشقش نهاداست. قبول سعی برترك مراداست. چه باشد رکن عشق وعشق‌بازی زلوث‌آرزو گشتی‌نمازی غرض‌هارا همه‌یکسو نهادن عنان خودبدست دوست دادن اگر گوید درآتش رو ، روی‌خوش گلستان دانی آتشگاه وآتش اگرگوید که دردریافکن رخت روی بارخت‌و منت‌داری ازبخت. نه‌هجرت غم نهد ، نه‌وصل شادی یکی دانی مراد و نامرادی. اگر صدسال پامالت‌کند درد نیامیزد بگرد رافت گرد بهرحال و بهرفکر و بهرکار چه‌در فخر وچه درننك وچه‌درعار بهر صورت که نبود نا گزیرت بجز معشوق نبود در ضمیرت

شعار راستی و آزادی

دکتر بقائی ادامه داد ـ باین‌ترتیب بود که ما باشعار راستی و آزادی مبارزه را آغاز کردیم .

قضات محترم ! چند لحظه دیگر دفاع‌طولانی و خسته کننده من بپایان میرسد . شما افسران شریفی که با انتخاب این حرفه مقدس از آغاز جوانی‌زندگانی خود را با محرومیتها، سختیها و فداکاریها توام ساخته و برای یك هدف عالی از خیلی خوشی ها و لذت زندگانی روی‌برگردانده‌اید و با صفای دل آماده حفظ استقلال و عظمت کشور بوده و هستید شما قضات محترم . وارد شور خواهید شد .

نتیجه شور هم تعیین سرنوشت فردی بی قابلیت از هم وطنان شما میباشد این فرد ،این هموطن شما و این متهم سرنوشت عجیبی دارد . سرنوشت اجتماعی ، مبارزات سیاسی او و دوستانش تا اندازه ایکه امکان داشت و اجازه فرمودید در معرض قضاوت شما قرار گرفت این فردی که بادعای جناب آقای مدعی العموم فرصت طلب ابن الوقت وماجراجو و هدفش همان هدف‌چاقوکشان‌و خائنین و رجاله هاست بقسمی که ملاحظه فرمودید بااینکه کوچك و حقیر است در لحظات تاریخی و حساس کشور وظایف دشوار و خطیر بعهده‌داشته است بگواهی دشمن و دوست در مبارزه عظیمی که برای ملی شدن صنعت نفت از طرف ملت ایران انجام گرفت این متهم جزوپیشقراولان‌نبرد بود ، در مواقع مختلف همانطور که بعرض رسید برای اجرای حق و قانون و برای جلوگیری از پایمال شدن حقوق ملت باقدرتهائی که با نیروی کوچك او حتی قابل مقایسه نبوده است بمبارزه برخاست سالیان متمادی تبعید و زندان دیده است ، در این مبارزات بسی چیز ها و بالا تر از همه عزیز ترین دوست خود را از دست داده است .

ودراوقات قدرت وموفقیت هم هرگز چیزی وامتیازی برای خود نخواسته است.این‌جمله جناب‌آقای مدعی‌العموم بعنوان معرفی متهم که«بظاهردانشیار دانشگاه است» خیلی پرمعنی‌است . ازشکافتن آن صرفنظر میکنم ولی این‌اشتباه لازم‌است که‌من‌تنها‌دانشیاری هستم که‌بیست‌سال دردرجه دانشیاری باقی مانده‌ام ،تمام همراهان من و کسانیکه‌بعدازمن آمدند‌همه‌رتبه‌استادی گرفته‌اند ، برای اینکه ماهیچوقت بدنبال کارخودمان نبودیم .

همه‌کاره

ماهها وهفته‌ها رادیوی‌دولتی وجرائد منتسب به دولتهای مختلف این‌متهم‌را زمانی قاتل و منافق ومرفقی ـ گاهی عامل امپریالیسم انگلیس و امریکا و روزگاری مزدور سیاست‌شمالی ،چندی نوکر دربار و ماجراجو وجاه طلب نامیده‌اند ، من‌از این دادگاه محترم بینهایت متشکرم که اجازه داد تاآنجا که‌مقدور بوداز خود دربرابر اتهامات ناروا واین تهمتهای بی‌اساس دفاع کنم .

منهم حقایقی را بااستناد به‌مدارك و اسناد بعرض دادگاه رسانیدم، اینك رای رای آقایان قضات محترم‌است . شما میتوانیدمرا محکوم‌کنید وچنانچه درابتدای عرایضم بعرض رساندم .

تقاضای فرجام‌نخواهم کرد، میتوانید مرا برای مدتی یابرای همیشه از صحنه سیاست و اجتماع کشور دور کنیددور این صورت مخالفین من ، همان مخالفینی که‌در جلسات گذشته معرفی کردم خرسندو خوشنودخواهند شد .

مزو یاران من تسلیم نظر آقایان محترم هستیم قضات محترم دادگاه استحضار داشته باشند چه‌محکوم‌وچه تبرئه شوم ایمان دارم که‌صدای‌آزادی وحقیقت خاموش نخواهدشد .روزیکه درکرمان برای اولین بار علم‌مبارزه‌را بلندکردم گفتم وتنها آرزویم این‌بود که‌وقتی که‌درراهی می‌افتم کسی پیدا شود و علم رابدست بگیرد ولی امروز این خوشوقتی و خوشبختی رادارم که منهم‌اگرنباشم افراد بیشمار دیگری راه آزادی وراستی را ادامه خواهند داد ودشمنان مملکت وملت رارسوا خواهند کرد وروزگار مردم نیزچنین نخواهد ماند. یارهبران اجتماع‌تسلیم واقعیت خواهندشد واجازه نخواهند دادباین فقر یاس که‌زائیده رویه‌های غلط وبیعدالتی هیئت حاکمه‌است‌ادامه یابدو یاسیل‌بنیان‌کن انقلاب خشك‌و تر راباهم خواهد سوزانید .

کشور ثروتمند

آقایان قضات محترم ، مملکت ما ازنظر منابع طبیعی جزو کشور های متمول جهان است وایجاد ثروت در ایران بی‌اندازه آسان است ، جمعیت مانسبت به‌وسعت کشور خیلی کم است ، ایران گنجایش جمعیت خیلی زیادتری رادارد. این‌فقر و بیچارگی اکثریت مردم دراثرنبودن یك‌سیاست اقتصادی صحیح وجامع و عدم‌تقسیم عادلانه ثروت‌بوده‌است‌تفاوت زندگانی پرتجمل یك‌اقلیت کوچك بااکثریت ملت زمین تاآسمان است . ماعقیده داریم ملت ایران میتواند درپناه دین اسلام واجرای قانون اساسی ورعایت کامل حقوقی‌که منشور ملل‌متحددربرای مردم منظور داشته است جامعه‌ای سالم و بی‌نیازبوجود آورد وبا یك سیاست خارجی روشن که متکی به واقعیتهای دنیائی باشد درکمال‌صلح وآرامش دردنیا زندگانی کند . با مقایسه مابامللی که‌بدون‌داشتن‌سرمایه های عظیمی‌نظیرما توانسته‌اند دربهبود وضع مردم خوداقدام کنند و موفق شدندایجاد یك زندگانی مرفه برای ملت ایران بهیچوجه دشوار نیست . باید بوسیله اجرای بدون تبعیض قوانین دست یك‌طبقه ظالم وجباری‌که علیرغم همه عواطف بشری، اکثریت مردم رامورد اعمال غیرعادلانه خود قرار داده‌اند ، از کارها کوتاه کرد، وبهرکس بمیزان لیاقت و ارزشش پاداش داد .

عاشق آزادی

آقایان قضات محترم ،شما بادرنظر گرفتن ماده ۲۰۳ درباره این پرونده اتهام بی‌اساس، اظهار نظر خواهید فرمود، اما درموقع‌رای دادن تقاضادارم یك‌نکته‌رادر نظر بگیرید ،رای شما هرچه باشد ،دارای دو جنبه اساسی خواهدبود .

یکی‌جنبه‌ایکه مربوط بفروتنی‌است ودیگر جنبه‌ایکه مربوط باجتماع می باشد و از لحاظ فردی و خصوصی رای شماهرچه باشد، برای من‌گوراست وهمانطور که عرض کردم ، تقاضای فرجام نخواهم نمود .

از نظر شخص خودم هر حکمی‌صادر فرمائید برایم بی تفاوت است وبشما اطمینان خاطرمیدهم که از ماندن در زندان کوچکترین رنجی نداشته و نخواهم داشت و این مسئله خود یکی از تضادهای عجیب فکر بشریست که یك عاشق آزادی در زندان‌خودرا آزادتر احساس کند و بهیچوجه مانند یك محبوس عادی رنج نبرد . مثل‌اینست که عاشق آزادی در زندان به‌آزادی نزدیکتر است واین خود از خواص عشق وایمان است .

وقتی این دو چیز یعنی ، عشق و ایمان بروح انسان مسلط شوندحالتی غیر قابل وصف ایجاد میکند و این نیز گفته پیغمبر است که عجیبترین چیزها حالتی میباشد که شخص‌مومن پیدامیکند که اگر بدنش را با مقراض قطعه قطعه کنند برایش خیر وسعادت است و اگر هم ملك شرق‌و غرب باو داده شود ، بازبرایش خیلی تاسف آور میباشد . واین حالت عجیب ازنظر روانشناس قابل درك و تعمق است ، زیرا وقتی انسان کسی یا چیزی را دوست میدارد ،گذشته از آنکه می خواهد به آن چیز نزدیك باشد می‌خواهد بیشتر آن چیز را درزندگیش داشته باشد مثلی است معروف و جمله‌ای است که همه شنیده‌ایم وهمه میدانیم برای بسیاری این جمله لغلغه زبان بیش نیست ولی برای کسانیکه ، واقعا شیعه حسین‌بن علی هستند از صمیم قلب میگویند «ایکاش ماباتو بودیم ودر آن جنك به فیض عظیم ، میرسیدیم » از نظر روانشناس این مطلب کاملا قابل تجزیه و تحلیل میباشد که باشعف و خوشحالی‌بکام مرك میروند وقتی دارای ایمان باشند زیرا ایمان باترس جمع‌نمیشود .

من هرقدر بی قابلیت هستم وهرقدر کسانیرا که سرمشق خود قرارداده‌ام بزرك باشد و هرقدر فاصله بین ما بی‌اندازه زیاداست و هرچند که از برابر عظمت آنان ذره که درحساب نمی‌آید من هستم . ولی همه اینها مانع از این نیست که آرزو داشته باشم ، در شرایط شبیه آنان قرار گیرم واگراین شرایط حاصل شود، احساس لذت و خوشبختی نمایم . آقایان قضات محترم اطمینان داشته باشند که اگر دادگاه بدوی رای‌اعدام مرامیداد من در موقع اجرای حکم فقط بیاد این شعرمیافتادم که‌ابوالسعید ابوالخیر ، گفته است

غازی بره شهادت اندرتك و پوست
غافل که شهید عشق فاضلتر ازاوست
درروز قیامت این به آن کی ماند
کاین کشته دشمن‌است‌وآن کشته‌دوست

داستان استادو سقراط

این عشق و علاقه و ایمان ممکن است ، انسان رابکارهای عجیب‌وادارد داستان کوچکی را قبل از ختم‌جلسه عرض‌میکنم ،قصه‌نیست جریانیست‌که واقع شده‌است . در حدود سی سال قبل، موقعیکه درفرانسه‌بودم‌درروزنامه‌ها نوشته شد که دریکی از دانشگاههای چك اسلواکی، یادرومانی استادفلسفه‌ای درس میداد. درسش شرح زندگانی سقراط بود وبتوضیح‌روز آخر زندگانی سقراط که منجر ، بنوشیدن جام شوکران شده بود ، رسیده بود .استاد فلسفه‌ای که ،درس میداد ، جریان‌را توضیح داد، مطابق آنچه که‌در رساله نوشته است .

از نظر شاگردان آمدند ودوروبرش را گرفتند.بحث مفصلی بین‌آنان‌شروع شد سقراط فیلسوف بزرك محکوم شده بودکه‌در پایان‌روز جام‌شوکران را لاجرعه سر بکشد .

در آخرین ساعات بحث مفصلی با شاگردانش در مورد بقای روح و زندگانی بعداز مرك کرده است .

این پروفسور ، جریان راهمینطور که اتفاق افتاده بود شرح‌میدادتا موقعی رسید که جام‌شوکران‌را برای‌سقراط آوردند.پروفسورلیوان آبش‌راازروی تریبون برداشت و جام را بدست گرفت و این صحبتها را کرد ،

زندانبان گفت ، باید چند قدمی راه بروی پروفسوریکه درس میداد ، همینکار را کرد . باو گفتند باید بنشینی و منتظرنتیجه‌سم‌باشی.او در آنموقعیکه‌درس میدادجزئیات این ماجری را برای دانشجویانش شرح داد و بالاخره باینجا رسید که سقراط رخت از جهان بربست .

استاد ساکت شد ،شاگردان‌دیدند، حرف نمیزند در اینموقع دکتربقائی که بشدت متاثر شده بود و گریه میکرد ادامه داد .شاگردان دیدند، استادشان حرف نمیزندداین‌داستان برای کسیکه‌غلاقمند بسقراط باشد تاثر آور است .چنددقیقه‌ای‌گذشت شاگردان دیدند استاد حرف‌نمیزند بعدا معلوم شد ،در آن لیوان‌آبیکه او در دست داشت .شوکران‌ریخته بود و مانند سقراطاز شدت عشق و علاقه‌ایکه ،باستادخودش ،استادیکه بااو دو هزار و سیصد سال فاصله داشت خواسته است مثل او رفتار کند .

ناطق پس‌از خاتمه این داستان گفت عشق وایمان چه کارهائی کرده‌است همانطوریکه عرض کردم ، هرحکمی که‌از طرف این دادگاه محترم صادر شود برای من محترم است، اما از جنبه عمومی واجتماعی و تاریخی ،تصور میکنم ،قضات‌محترم این دادگاه ، در سریك‌دوراهی‌قرار گرفته باشند ، زیر اگر من محکوم شوم ، رای دادگاه ممکن است‌به منزله حکم محکومیت ، وطن‌پرستی وثبات تحقیق تلقی گردد .دیگر عرضی ندارم .

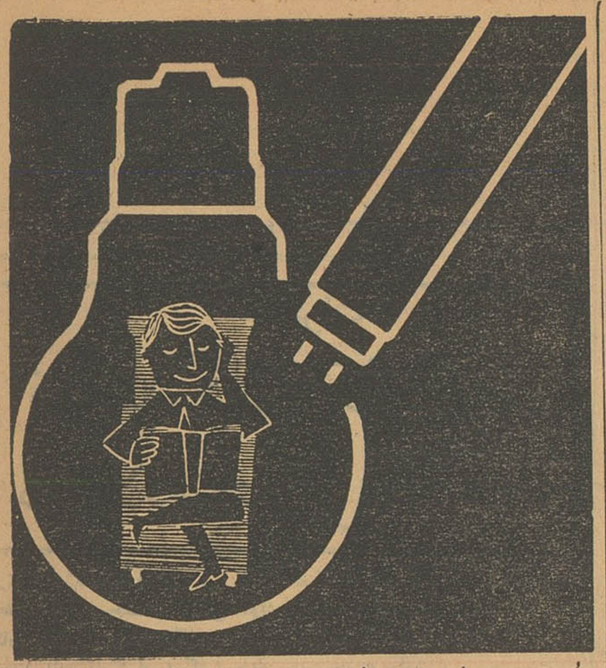

مطالعه در نور مطبوع اشرام
روشنی بخش شبهای تار
دلچسب‌تر و دلنشین‌تر است
اشرام چون روز روشن است
OSRAM

نهرو گفت:

ماگوارا ازیوغ‌پرتغالیها رهانیدیم

نخست‌وزیر هند از پشتیبانی شوروی تشکر کرد

دهلی جدید ـ خبرگزاری‌فرانسه‌ـ جواهر لعل نهرو نخست‌وزیر هند در ضیافتی که توسط شهرداری دهلی جدید بافتخار لئونیدبرژنیف رئیس جمهوری شوروی ترتیب‌داده بود از پشتیبانی شوروی از هند در سازمان ملل متحد هنگام طرح مسئله گوا تشکر کرد.

نهرو آنگاه گفت مادرگوا متمدنانه عمل کردیم ما مردمی را آزاد کردیم که قرن ها زیریوغ‌پرتغالی ها بودند .

نهرو گفت ماکوشش کردیم مسئله گوارا بامذاکره حل کنیم بهمین جهت سیزده سال قبل‌سفیر کبیری به‌پرتغال‌فرستادیم‌اما متاسفانه حکومت پرتغال حاضر نشد به دلایل ماگوش دهد .

نهرو گفت هرگز کشوری در جهان باندازه ماصبر و شکیبائی از خودنشان نداد .هنگامیکه ماوارد گوا شدیم مردم این سرزمین چه مسیحی و چه هندی ارتش‌ما را تحسین و یاری کردند .

نهرو دریایان گفت ما ازسیاست بیطرفی خود منحرف نمیشویم .

متن رای دادگاه درباره دکتر بقائی

بقیه از صفحه ۵

بامنیت خارجی کشور است شدت عمل بخرج داده و ایجاد تزلزل‌بین افسران و افراد را مستوجب اعدام دانسته است .

۲ـ قسمت اخیر ماده ٦۲ قانون مزبور که مورد استفاده قرارگرفته ناظر به صاحبمنصبان و افراد قشونی است وشامل ماموربن شهربانی نمیباشدوافسران شهربانی برحسب عرف‌و قوانین مملکتی از افراد نظامی مجزا هستند و مقرراتی که برصاحبمنصبان وافراد نظامی خواه درزمان صلح و خواه در زمان جنك حاکم است با مقرراتی‌که مخصوص افرادو افسران شهربانی است فرق‌دارد.

۳ـ در هرحال افسران و افراد شهربانی چه زمان جنك باشد و چه‌زمان صلح مامور حفظ امنیت داخلی مملکت‌هستند نه‌حفظ امنیت خارجی آن و باعنایت به فصل و مبحثی که ماده ٦۲ استنادی درآن مندرج است ، این ماده مخصوص امنیت خارجی مملکت میباشد .

٤ـ استنباط دادرسان از کلمه «امثال آنها» که‌درآخر ماده ٦۲ قانون مزبورذکرشده است این است که کلمه مزبور شامل افسران وافراد شهربانی که تابع نظر وزارت کشورمیباشند نیست‌بلکه افرادی هستند که در اختیار نیروهای مسلح شاهنشاهی وتابع‌قوانین آن میباشند وبرای حفظ امنیت خارجی مملکت و جنك علیه دشمن بکارروند

٥ـ در پرونده کار دلیلی وجودنداردد که متهم قصد داشته صمیمیت‌ماموربن شهربانی‌رانسبت‌بمملکت متزلزل‌نماید یامردم را علیه ماموربن تحریك واغوا سازد از مفاد تذکاریه هم چنین‌قصدی استنباط نمیگردد ونیز انکارمتهم‌موید عدم قصد مجرمانه نزد مشارالیه است بخصوص که متهم در آخرین دفاع تصریح نموده اگر پیش بینی میشد قریب هزار مرتبه باید این تذکاریه‌را بخوانم و تشریح نمایم از اول آن را نم

۹ماه در کنگو (۹)

از :دکتر پرویز صدیق

وقتی لومومبا کشته شد...

مخفی نماناد که تمام فرماندهان و حتی سربازان ایالت کاتانگا که ظاهرا برهبری موسی چومبه وباطنا بدستور بلژیکی‌ها عمل میکنند بلژیکی میباشند وحتی شهربانی واداره آگاهی وداد گستری وبهداری وهمه چیز آن ایالت هم اکنون بدست بلژیکی‌ها اداره میشود و جنك ونبردیکه بین سربازان سازمان ملل باحکومت پوشالی کاتانگا در گیر است جنك بین کشوربلژیك وسازمان ملل است . البته سربازان سفید پوست بطور اجیراز سایر کشورها بخاك کاتانگا آمده‌اند و این جنگجویان ویاسربازان حرفه‌ای در مقابل حقوق گزاف تحت فرماندهی بلژیکی‌ها در جبهه جنك میکنند.

بلژیکی ها بدستیاری چومبه انواع حیل رابرای نگاهداشتن استقلال کاتانگا بکار برده‌اند، مثلا یکی از شاهکارهای این ایالت دادن یك شعار قبل از شروع هر برنامه رادیوئی است و این شعار این بود:

«این جا الیزابت ویل پایتخت کشور مستقل کاتانگا ـ کشوریکه تحت حکومت موسی چومبه مبارزه میکند تاکشور و ملتش را ازچنگال مخوف کمونیست رهائی بخشد»

با این شعار منظور چومبه یاارباباں او این بود که دول بزرك ضد کمونیست را راضی کرده وطرفدار خود سازند.

رادیو کاتانگااز تمام فرستنده‌های کنگو قویتر است وصدای آن بخوبی در تمام کنگو شنیده میشود، عده‌ای بلژیکی که در کنگوباقی مانده‌اند مرتب باشوق وولع مخصوص باخبار آن گوش میدادند و نسبت بچومبه خیلی اظهار علاقه مینمودند. مخصوصا هنگامیکه خبر قتل لومومبا منتشر شد همه بیکدیگر تبریك میگفتند (مقصود بلژیکی‌ها ست)واظهارشعف وسرور مینمودند ،در حالیکه سیاهان در بحر غم وماتم غوطه ور بودند و عده‌ای گریه میکردند وعده‌ای زیادی از جوانان متعصب لباسهائی بتن کرده بودند که عکس لومومبا روی آن منقوش بود.

مردم کنگو افراد متمدن وبا تربیت هستند ـ در قسمت عبور و مرور باکمال دقت ، رعایت مقررات را مینمایند وبا اینکه در اغلب چهار راهها پاسبان راهنما وجود ندارد رانندگان سیاه بطور خیلی جدی تابلوهای راهنما را خوانده ومراعات حق تقدم را مینمایند ، حتی مردم آنجا را عادت داده‌اند که از سمت راست خود عبور کنند یعنی هرفرد عابری از دست راست خود عبور می‌کند بطوریکه بر خورد دو نفر سینه بسینه که در تهران برای پیاده‌روها خیلی پیش می‌آید درآنجا دیده نمیشود. روزی من که متوجه این موضوع نبودم از سمت چپ خود عبور میکردم دو نفر پاسبان سیاه مرا صدا کرده و گفتند آقا خواهش میکنیم از سمت راست خود عبور کنید. من بازوبند سازمان ملل را داشتم از آنها علت راپرسیدم ، گفتند مقررات حکم میکند که هر کس از دست راست خود عبور کند. گفتم اطاعت میشود واز آنهاتشکر کرده وبطرف دیگر خیابان رفتم . مدارس کنگو همه در ساختمانهای خوب ومجلل وآموزگاران عده زیادی خواهران تارك دنیا میباشند. چندین مدرسه را باز دید نمودم و از نظم و ترتیب ونظافت آن حیرت کردم.

در مدارس زبان رسمی فرانسه است ولی زبان محلی راهم تااندازه‌ای از نظر خواندن ونوشتن فرامیگیرند.

خیابانهای شهر اسفالته و آب‌لوله کشی و تلفونهای خودکار مورد استفاده مردم است . بیمارستانها فاقد پزشك هستند و پرستارها در اکثر نقاط امور پزشکی را انجام میدهند. بایدتصدیق کرد که پرستاران کنگوئی ازبهترین پرستاران دنیا هستند. اساس وپایه علمی آنها محکم و دوره پرستاری چهارسال است یکسال هم باید در بیمارستانها «استاژ» بدهند و سپس امتحان دهند و در صورت توفیق باخذ دیپلم نائل می‌آیند . پرستاران سیاه حتی عملیات جراحی انجام میدهند و عکس برداری میکنند و عکس را می خوانند و توضیح میدهند. کاتاراکت عمل میکنند وته چشم را می‌بینند و توضیح میدهند . پرستاران کنگوئی قادرند از بیمار خون گرفته و رنك کرده وبتجسس میکروبها و پارازیت های مختلف بپردازند و تشخیص انواع مالاریا بدهند. اینها قادرند پشه‌هارا تشریح کرده و انواع آنهارا مشخص کنند ودرمعده وروده آنهاخون مکیده شده را امتحان کنند و بگویند که آن خون مربوط بانسان است یاحیوان پایه معلومات آنها باندازه‌ای قوی است که کشور فرانسه حاضر شد عده‌ای در حدود هفتادنفر از آنها را بپاریس برده ودرسال سوم طب بپذیرد وپس‌از سه سال به‌آنها درجه دکتری اعطاء نماید، با این ترتیب ملاحظه می کنید که کنگو پس از دوسال دارای هفتاد دکتر دیپلمه پاریس خواهد شد.

تردیدنیست که دیپلم پرستاری در کنگو بمراتب حائز اهمیت است ، زیرا دارندگان دیپلم پرستاری قبلا باید دارای دیپلم متوسطه بوده و باگذراندن مسابقه بتوانند بتحصیل پرستاری آنهم ۵سال مشغول شوند و موضوع جالب توجه این است که کلیه پرستاران مرد میباشند و پرستار زن سیاه وجود ندارد. و همچنین اززنها داوطلب خدمت درخانه ها یافت نمیشود و اینکار هارا مردها انجام میدهند .

یکی از مواردمورد بحث ما بابلژیکی ها این بودکه من به آنها میگفتم اگر شما ادعا میکنید که سیاهان فاقدفهم وشعورند وبرای پزشك شدن ویامهندس شدن لیاقت نداشته‌اند، چطورتوانسته‌اند انفرمیه هائی باین درجه لیاقت مهارت بشوند ؟!

لابد میخواهید بدانید پس ازاستقلال کنگو بلژیکی هادر آنجا چه میکردند؟ حقیقت آنستکه تقریباتمام افرادبلژیکی درهنگام نهضت آزادی ازکنگو فرار کرده بودند، حتی مامورین رسمی کنگو برایم نقل کردندکه پزشك بیهوشی دهنده و جراح عمل بیماررانیمه تمام گذاشته و فرار کرده بودند و پس ازآنکه آرامش بر قرار گشت دوباره بسوی کنگوروانه شدند وروزبروز بر تعداد آنها افزوده میشد. در بین بلژیکی هاعده‌ای بشغل زراعت وفلاحت مشغول هستند وزمین‌های وسیعی را درخت کائوچوك و قهوه کاشته ومالك آن زمین‌هاپودند ونمیتوانستنداز مایملك خود صرفنظر کنند . عده معدودی پزشك وجراح بودند که در کشور خود کاری بدست نیاورده و بعلاوه به کنگو وآب وهوای آنجاخو گرفته و میل داشتند همواره درآن سرزمین اقامت کنند . بنظر من اگر اینها فراموش میکردند که یك روز سرزمین کنگو مستعمره آنها بوده و ازسیاهان بردگی می کشیدند و امروز آن برده‌ها صاحبان واقعی کشورند وباید بادیده احترام وبادیده یك ملت مستقل به‌آنهانگاه کرد بسیار خوب وحتی مفید بود که بلژیکی‌ها مجددا به کنگو بیایند و باتجارب وافریکه نسبت به آن سامان دارند باکنگوئی‌ها در ادامه آبادانی آن کشوروسیع وپهناور وزرخیز همکاری واشتراك مساعی نمایند و از این رهگذرهم خودبهره‌مند گردندو هم آنها را راهنمائی نموده و بنوائی برسانند، اما افسوس که حتی یك بلژیکی هم ندیدم که قادر باشدفکر حکومت بر آن ملت را از سر بدر کرده باور کند که آنها مستقل وخود مختار گشته ومقدرات قوم و بوم بدست خود آنها سپرده شده‌است :

سخت است پس‌ازجاه، تحکم بردن
خوکرده بناز جور مردم بردن

آنچه بدقت درمردم کنگومشاهده و ملاحظه کردم این بود که تقریباتمام افراد کنگوئی بی بضاعت و فقیرو گرسنه هستند، بیکاری درآنسرزمین مصیبت وخطربزرگی ایجاد کرده‌است، باید اعتراف کرد که دو خصلت بد در مردم کنگووجود دارد یکی تنبلی و دیگر کمی حافظه و فراموشکاری . از آن سرزمین زرخیز که باکوچکترین زحمتی میتوان محصول زیاد بدست آوردآنها نمیتوانند استفاده کنند. حس ابتکار واتکاء بنفس بهیچوجه در آنها رشدو نمو نکرده و همواره درپی آنند که از راه خدمتگزاری بدیگران یااجیر شدن امرار معاش کنند.مانند آنستکه این عادت جزو خمیرهٔ کنگوئی‌ها گشته و درهر صورت مدتها وقت لازم است تا کنگوئی بفهمد مستقل است و بایدروی پای خود بایستد . اگر بدیده انصاف بنگریم ووجدانرا قاضی قرار دهیم باین نتیجه میرسیم که مردم کنگو دراین مورد بی تقصیرند زیرا از ابتداءآنها رابرای بارکشی و کارهای سخت و زراعت و انجام نظافت و آشپزی و رختشوئی تربیت کرده‌اند ولی حتی به‌آنهایاد نداده‌اند که وقتی دستگاه تلفن احتیاج بتعمیر ویامرمت داردچه باید بکنند واین مطالب حقیقتی است غیر قابل انکار و بااین ترتیب سازمان ملل ناگزیر گشته بود برای اینقبیل کارها متخصص به کنگو بفرستدزیرا بلژیکی هاکه این‌اموررا بعهده‌داشتند همه فرار کرده بودند ، متخصصین سازمان ملل در مدت کمی بسیاهان اینقبیل امور فنی را می‌آموختند وآنها باکمال سهولت فرا میگرفتند .

***

گفتم بیکاری و فقر در کنگوروزی خطر عظیمی ببار خواهد آورد . اگر یکروز یك سفید پوست از صبح تا شام در خیابان گردش کند لااقل سی نفر جلوی اورا گرفته و تقاضای خدمت میکنند ،دربین تقاضا کنندگان آشپز زیاد استو برای هر شغلی بلژیکی ها کارتهای مخصوصی درست کرده‌اند که در آن هویت و تخصص صاحب کارت ومیزان واجرت روزانه او تعیین گشته است . با این ترتیب اگر شما مثلا آشپزی ازبین آنها برای خانه خود استخدام کنید اطمینان خواهید داشت که او فنون آشپزی را بخوبی میداند و در غیر آنصورت صاحب کارت نمیشد. حقوق ماهیانه آنها بطوریکه در کارتهای مختلف دیدم هزار تا هزار و پانصد فرانك کنگوئی میباشد واگر هرفرانك رایکریال و نیم حساب کنیم بپول ایران میشود یکصد و پنجاه تادویست وبیست تومان و اگر بحساب بیاوریم که اکثر آنها دارای زن و چند فرزند میباشند وگرانی روز افزون آذوقه رادر نظر بگیریم بخوبی درك میکنیم بفرض آنکه کاری بدست آورند با این حقوق قادر بزندگی نیستند.

البته درزمانیکه بلژیکیها کشور کنگو را اداره میکردند تمام وسائل زندگی از خوراکی و پوشاکی باقیمت ارزان وجود داشت و پس از استقلال بواسطه نا امنی و تعطیل شدن کارها وقفه در امور زراعت و فلاحت ونبودن ارزبرای واردات ، هزینه زندگی چند برابر گشته است و چون تقریبا تمام کنگوئی‌ها ازراه مزدوری امرا معاش میکردند بخوبی معلوم میشود که پس از رفتن کارفرما ها یعنی بلژیکی‌ها چرا بیکاری ایجاد خطر کرده واگر سازمان ملل فکر عاجلی برای آن نکند روزی که خیلی دیر نخواهد بود با خطری مواجه خواهندشد که ازآن بیمناکند . من دریکی از گزارشاتم بسازمان بهداشت جهانی باین موضوع مهم اشاره کردم اما وظیفه سازمان مزبور کمك بهداشتی است و علاج این امور باشعب دیگر سازمان ملل است .

یکی دیگر از چیزهائیکه جلب توجه مارا میکرد گرسنگی مردم کنگو است . اغلب مواجه شدم بامردی قوی یاپسر بچه ۱۲ تا ۱۳ ساله‌ای که از من نان میخواستند و اظهار گرسنگی میکردندو وقتی مقداری نان به آنهامی دادم باکمال ولع بخوردن آن مشغول میشدند. بسیار حیرت انگیز است در سرزمین حاصلخیزی مانند کنگو که هرگاه دانه را فقط بپاشند بدون هیچ گونه زحمتی درو میکنند مردم آن از گرسنگی بنالند وبرای لقمه‌ای نان فغان کنند .

وقتی رفتار وکردار و اعمال استعمارگران راکه تمام آثار و علائم شوم آن نمایان بود مطالعه میکردم و سعی وکوشش آنها را در عقب نگاهداشتن مردم آنسرزمین مشاهده نمودم وملاحظه کردم که چطور در مدت ۹۰ سال آن بشرهای سیاه پوست را طوری تربیت کرده‌اند که فقط باید ازراه اجیر شدن ومزدور بودن لقمه نانی بکف آورند آنوقت قدرو منزلت آزادی و استقلال برایم بیشتر از بیشتر جلوه کرد وبا خود میاندیشیدم آنهائیکه از نعمت استقلال برخوردارند واز مشقت وذلت افرادیکه در قید اسارت و بندگی و استعمار دیگران بسر میبرند بی‌اطلاعند وقدر نعمت رانمیدانند چه مردم کوته نظر وکم عمقی هستند، رویهمرفته تمام آثار بدبختی وسیه‌روزی وبیچاگی وذلت درملت کنگو بحد اعلی دیده می شود . وامروز ملت کنگو دانسته است که بدبختی و عقب افتادگی او نتیجه استعمار و نفع جوئی سفید پوستان است .

اگر شنیده‌اید که سیاهان باسفید پوستان دشمنی دارندنه از جهت اختلاف رنك است بلکه از آن جهت است که بلژیکی ها از نظر رفتار غیر انسانی باآنها مورد بغض و کینه آنها هستند وآنهاتصور میکنند هر سفید پوستی بلژیکی است .

روزی در مغازه‌ای مشغول خریدبودم، دیدم یك سیاه قوی هیکل و بلند قد باقیافه خشمناك بجانب من آمد و سئوال کرد آیا بلژیکی هستم ؟گفتم نه واز اهالی آسیا میباشم ، فوراقیافه مهربانی بخود گرفت و خشم وغضبش فرونشست . شب دیگری چندنفر بلژیکی بسراغ من آمدند که بگردش برویم، گفتم من میل دارم مجالس تفریح و رقص سیاهان را به‌بینم ،

ناتمام

ماجراهای زندگی

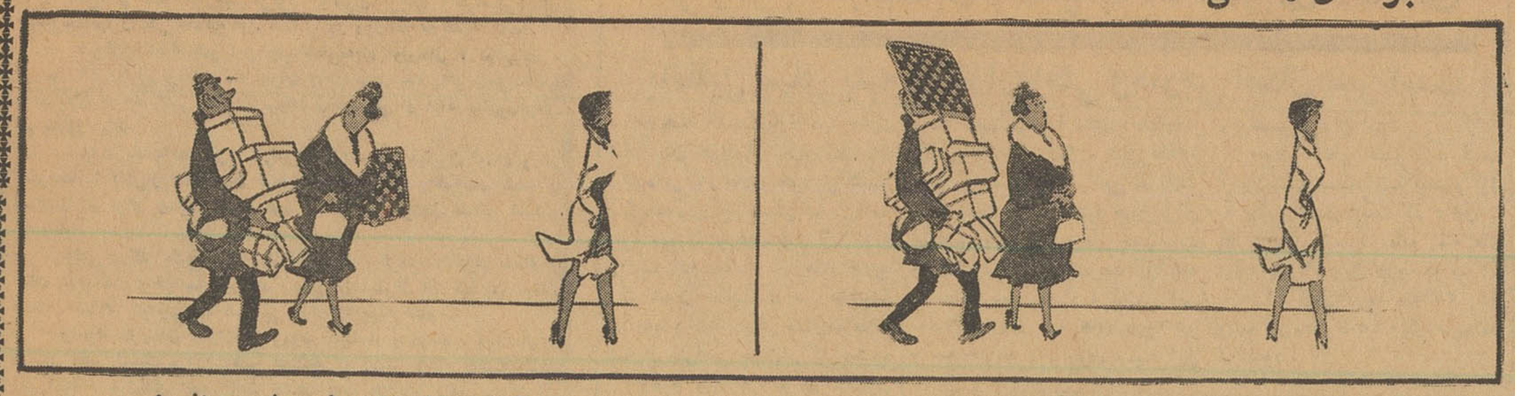

از چپ براست : چاره چشم چرانی !

آگهی مناقصه شماره ۱۴۷۸۸

اداره حسابداری کل انتشارات ورادیو مقدار ۴۸۰ بند کاغذچهار برك ونیمی کتابی مورد نیاز خودرا طبق نمونه موجود در پرونده وازطریق مناقصه خریداری مینماید. داوطلبان شرکت در مناقصه میتوانند همه روزه در سرویس اداری تاآخروقت اداری روز شنبه بیست‌وسوم دیماه ۱۳۴۰ برای دریافت شرایط مناقصه وملاحظه نمونه کاغذ مربوطه بقسمت امور اداری این‌اداره واقع در میدان ارك اداره کل انتشارات ورادیو مراجعه فرمایند .

از طرف رئیس اداره حسابداری ـ محمودی

۱ـ۲ آـ۳۲۷۱۲

دکتر نصرت‌الله ـ صدریان

ازامریکا مراجعت نمود. نشانی مطب خیابان نادری خیابان مسعودسعد شماره ۲۳ تلفن ۶۰۱۲۰ پذیرائی عصرها ازساعت ۳ الی ۷ آـ۳۲۷۰۶

درفروشگاه الگانس

سه تا به قیمت دوتا

درازاء خرید دوجنس مشابه سه جنس تقدیم میگردد . فروشگاه الگانس بایك ابتکار بی‌نظیرانواع زیر پوش بافتنی های کشمیر ، پارچه های عالی تابستانی و زمستانی از انگلیس و فرانسه و ایتالیا برای بانوان و آقایان با تخفیف ابتکاری فوق دراختیار شما میگذارد. بنابراین بنفع شماست که بادوستان وآشنایان خود ازاین موقعیت بی‌نظیر استفاده فرمائید.

فروشگاه الگانس

خیابان فردوسی ساختمان ارفرانس ۴۹۱۷۴تا۴۹۱۷۸

شما اگر یکسال تمام هرهفته مرتبا یك بلیط بخت‌آزمائی بخریددر یکسال فقط ۱۰۴ تومان پول داده‌اید در حالیکه امکان بردن جایزه صد هزار تومانی و جوایزدیگر بخت‌آزمائی هر هفته برای شما قطعی است

من در هر هفته ده بلیط از صفر تا ۹ میخرم وچون برد جایزه ۵ تومانی برایم صددرصد است در نتیجه قیمت بلیطهایم هر عدد ۱۵ ریال میشود و ضمناً با این ابتکار رقم آخر شماره کلیه برندگان ممتاز را هرهفته دراختیار دارم .

من به‌تعداد افرادخانواده‌ام بلیط میخرم زیرا معتقدم هرکدام از ما شانسی داریم که باید از آن استفاده‌شود . در خانه ما وقتی بلیط های بخت آزمائی قرعه‌کشی میشود هرکس اقلا یك بلیط در دست دارد وباعلاقه جریان قرعه‌کشی را گوش میکند .

من تصاعدی بلیط میخرم . مثلا از رقم ۵ هفته اول یك بلیط هفته دوم ۲ بلیط و همینطور اضافه میکنم و قطعی است که در یکی ازهفته ها رقم ۵ برنده میشود در نتیجه برد من مسلم است و ضمناً شانس بردن جوائز ممتاز را نیز دارم

من شرکتی بلیط میخرم بعقیده من باید ازشانس واقبال دیگران هم استفاده نمود وبهمین جهت من همیشه در خرید بلیط شریك میشوم . هرکس مایل باشد ازیك تا ۱۰۰ عدد بلیط در هفته بااو شرکت میکنم

سری جدید بلیط های بخت آزمائی ملی که هرهفته دارای یك جایزه صد هزارتومانی و ده‌جایزه سی‌هزارتومانی ودوجایزه ده هزارتومانی وهفتصدو هفتاد هزارتومان جوایز کوچك میباشد در معرض فروش قرارگرفت و روز چهارشنبه همین هفته قرعه‌کشی میشود.

آـ۳۲۶۸۲

داروخانه

برای خرید و فروش داروخانه در تهران وشهرستانها وتنظیم قراردادهای داروئی بسازمان داروکار مراجعه فرمائید

سازمان داروکار ـ ناصرخسرو ـ روبروی دارائی

دکتر رضا جلالی

تلفن : ۵۰۵۴۵

امور ثبتی

جهت اخذ سند مالکیت وانجام امور تفکیکی ونقشه‌برداری و پیاده کردن اراضی و صدور اجرائیه و سایر امور ثبتی تحت‌نظر مهندسین ثبت میدان سپه‌نبش فردوسی (فام) تلفن ۳۰۳۱۲۴ مراجعه فرمائید . آگهی از آژانس تبلیغاتی چیستان تلفن ۵۴۴۲۶

۱ـ۴ آـ ۱۰۱۶

سوپرمارکت بن آمی

نیشرآباد

همه نوع مایحتاج زندگی در مجهزترین سوپرمارکت تهران

بروات واخواستی

نمی‌دانم شما هم خبر مربوط به‌میزان بروات واخواستی تهران وشهرستانها را طی نه‌ماهه اول سال ، در روزنامه خواندید یانه .

بطورخلاصه خبر این بودکه‌طی‌نه‌ماه اول‌سال ، درتهران ، قریب ۴۳۰ میلیون‌تومان سفته وبرات واخواست شده واگر شهرستانها راهم به‌آن اضافه کنیم ، میزان بروات واخواستی از ۵۱۹ میلیون‌تومان هم تجاوز میکند .

تنها دریك ماهه مهر ، درتهران قریب ۶۵ میلیون تومان و در شهرستانها بیش‌از ۱۳میلیون تومان سفته وبرات واخواست شده و صاحبان آن برای رسیدن پول خود ، آنها را بمراجع قضائی تسلیم کرده‌اند .

وقتی درنظر بگیریم که درظرف یکماه ، قریب ۳۳هزار سفته و برات درمملکت واخواست میشود ومبلغ آن بیش‌از ۷۸ میلیون تومان است ، شاید بتوانیم درد اساسی بازار را پیدا کنیم .

واخواست شدن بروات ، مربوط به‌یکماه و دوماه ، ویکسال ، دوسال اخیر نیست ، این وضع همیشه کم وبیش وجود داشته است ولی آنچه درسال‌های اخیر باعث تاسف بوده افزایش دائمی میزان آن بوده است .

این یك اصل مسلم است‌که موجودی اسکناس درجریان و حتی اعتبارات ، کافی برای انجام کلیه معاملات‌کشور نیست . خواهی‌نخواهی یك قسمت از معاملات ، بخصوص معاملات بزرك باید باعتبار امضاء وبطور نسیه وبوعده انجام‌گیرد . هرقدر میزان بروات واخواستی کم باشد دلیل حسن جریان معاملات وخوبی وضع‌گردش پول و نشانه‌وجود اعتماد واطمینان دربازار خواهد بود

این را باید قبول‌کردکه یك قسمت از بروات واخواستی مذکور، متعلق بکسانی است که به‌حیثیت امضا واعتبار بازرگانی خودمعتقدند ولی از آنجائیکه خود ، امضاهائی از مردم در دست دارند که نمیتوانند وجه آنرا وصول‌کنند ، عملا نمیتوانند تعهد خودرا درمقابل طلبکارخود انجام دهند ، این‌عده وقتی نتوانند طلب خودرا وصول کنند ، درپرداخت بدهی خود هم گرفتار مشکل خواهند شد .

ولی یك قسمت عمده از بروات مزبور ، تعلق بکسانی دارد که یا معنی حیثیت امضای تجارتی را نمی‌فهمیدند یا خودرا به‌نفهمی زدند .

درهرحال نتیجه‌اش این شد که مقداری از پول و سرمایه‌مردم را تصاحب کنند وبجای آن امضای بی‌ارزشی بدست آنان بدهند و طلبکار بدبخت را ماهها وشاید سالها گرفتار دادگستری و دوندگی بکنند .

درسال‌های اخیر ، اگر مقررات بی‌بندوبار واردات نبود ، اگر تسهیلات عجیب و غریب بانکها ومسابقه آنها در دادن اعتبار بهرشخص صالح وناصالح نبود ، اگر هرکس ازهرکاری رانده میشد هوس‌تجارت وسود سرشار واردات ! بسرش نمی‌زد ، بازار از تجار جورواجور و قدونیم‌قد پر نمیشد . اگر امروز می‌بینیم که عده‌ای از تجار ورزیده و کهنه‌کار هم گرفتار مشکلاتی درکار خود هستند بعلت همین‌هاست .

کسی مخالف کار آزاد نیست . طبیعی است کسی‌که ذوق تجارت دارد، استعداد وامکانات اینکار راهم دارد میتواند دنبال تجارت برود ولی این غلط است که ما مقداری پول توی جیب‌بگذاریم ، برویم توی بازار و یك حجره اجاره‌کنیم ، بعد اسممان را بگذاریم تاجر ، بدون اینکه اصلا از رموز و رسوم اینکار اطلاع داشته باشیم .

بحران اخیر باهمه ناراحتی‌ها ومشکلاتی که داشت لااقل یك‌فایده هم داشت وآن این‌بودکه عده‌ای تاجرنما و کسانی را که هوس‌تجارت کرده بودند خود بخود از محیط تجارت دور ساخت و محیط بازرگانی را تا حدودی تصفیه‌کرد .

حالا این وظیفه دولت ومقامات مسئول است‌که از این فرصت برای تصفیه محیط بازار بیشتر استفاده‌کنند . درتجدید کارت های بازرگانی دقت ومراقبت بیشتری مبذول دارند و بازرگانان صالح و سالم را تقویت و حمایت نمایند ، تا مجددا یك محیط سالم‌بازرگانی جانشین وضع نابسامان‌کنونی بشود تا خود بخود یك قسمت عمده بحران بازار برطرف گردد .

افزایش حجم صادرات پنبه محصول امسال

باتقلیل بهای پنبه دربازارداخلی وخارجی امکان‌پذیر است

درهفته گذشته بازار پنبه به‌علت تمام شدن خرید لهستان‌ومجارستان دوباره برکود عادی خود برگشت. رکود فعلی رکود فصلی هم می‌باشد زیرا معمولا دو هفته قبل از ژانویه به علت عدم معامله بازارهای خارج وکم شدن فعالیت بورس های‌پنبه در اروپا و نقاط دیگر جهان‌معاملات پنبه در سراسر جهان راکد میشود

وضع پنبه در ایران تاکنون خوب بود : صادرات باندازه کافی انجام گرفت و شاید از سال قبل هم بهتر بود. قیمت ها چندان‌نوسانی نداشت باوجود پیش بینی هائی که یکماه قبل از بدست آمدن محصول در مورد مشکلات صادرات آن‌میشد وضع صادرات در سال جاری آرام وعادی بود ورویهمرفته وضع بدی نداشت ولی در مقابل خرید داخلی رضایت بخش نبود زیرا بحران عمومی اقتصادی ایران به کارخانه های نساجی داخلی امکان فعالیت شدید نمیداد و فعالیت عادی سال جاری هم با تعطیل فروش دوماهه کارخانه های دولتی فراهم گردید وگرنه کارخانجات داخلی در فصل پائیز امسال دوچار تزلزل فراوانی می شدند در حال حاضر کارخانه ها به نسبت امکانات مادی خود پنبه را بقدر احتیاجات هفتگی و پانزده روز و حتی ماهانه تهیه می کنند . اکثر این معاملات نسیه است . زمینه پنبه هنوز برای صادرات و مصرف داخلی خوب‌است واحتمال می رود برای بعد ازژانویه معاملاتی سر بگیرد و بیشتر این معاملات روی پنبه های درجه دو و سه خواهد بود چون زمینه این نوع جنس فراوان است .

قیمت داخلی هنوز باب قیمت اروپا نیست صدور پنبه فقط‌موکول به پائین آمدن قیمت در داخل یا خارج می باشد . مظنه پنبه های درجه یك ۴۳ ریال درجه دو بین۴۰ تا ۴۱٫۵ ریال درجه سه ۳۷ ریال وپنبه خراسان تا ۴۵ ریال هم‌معامله می شود .

بعداز پایان تقسیم املاك مزروعی

باغات سلطنتی نیز تقسیم میشود

۲۵ قریه دیگرازاملاك سلطنتی تاپایان سال تقسیم‌میشود

امروز اطلاع حاصل شد که‌بانك عمران پس از پایان کار تقسیم‌املاك مزروعی و مفروز سلطنتی که تاپایان سال جاری باتمام میرسد ـ شروع بتقسیم «مرافق» سلطنتی خواهدنمود.

یك مقام عالی‌رتبه در این مورد بخبرنگارما گفت تاپایان سال جاری بقیه املاك مزروعی و مفروز سلطنتی که امور ثبتی و نقشه‌برداری آن انجام شده ـ بین رعایای‌همان‌املاك تقسیم می‌شود . پس از آن این بانك شروع بتقسیم مرافق بین کشاورزان املاك سلطنتی خواهد نمود .مرافق عبارت از خانه‌ها و باغات و منازلی است که بتدریج بین کشاورزان تقسیم می‌شود و ضمن آن املاکی که کارهای‌ثبتی آن انجام و اسنادمالکیت آن‌صادر شود تقسیم خواهد شد .

املاکی که جزو این دسته هستند و باید بتدریج امور ثبتی‌آن انجام شود نسبتا زیاد می‌باشند . این مقام‌افزود پیش‌بینی می‌شودکه بقیه املاك سلطنتی که از هرجهت آماده تقسیم می‌باشند طی یك‌برنامه صورت گیرد .قرار است اسناد مالکیت این املاك دراوائل‌فروردین ماه توسط شاهنشاه‌بین کشاورزان تقسیم شود . این املاك در حدود ۲۵قریه می‌باشد ووسعت آن بالغ بر۲۰ هزار هکتار می‌شود و در گرگان و گنبدکاوس و نواحی شمال واقع می‌باشد .

اکنون مامورین سرگرم آمارگیری می‌باشند تاکشاورزان واجد شرائط برای دریافت املاك مزبور مشخص شوند .

باتقسیم مزبور ـ تمام املاك سلطنتی‌که آماده برای تقسیم‌بوده بین کشاورزان تقسیم شده‌است .

از بدو تقسیم املاك تاکنون در حدود ۱۹۰ هزار هکتار بین حدود ۴۰هزار کشاورز تقسیم شده‌است.

و باانجام آخرین برنامه تقسیم ـ در حدود ۲۰۰ هزار هکتار ازاملاك شاهنشاه بین متجاوز از ۴۰ هزار خانوار از کشاورزان کشور تقسیم شده‌است و بدین ترتیب درحدود ۲۵۰هزار نفر از افراد کشور که‌از خانواده های کشاورزی مملکت هستند خواهند توانست مالك‌املاك شاهنشاه گردند و برمیزان تولید وسطح کشت خود بیافزایند .

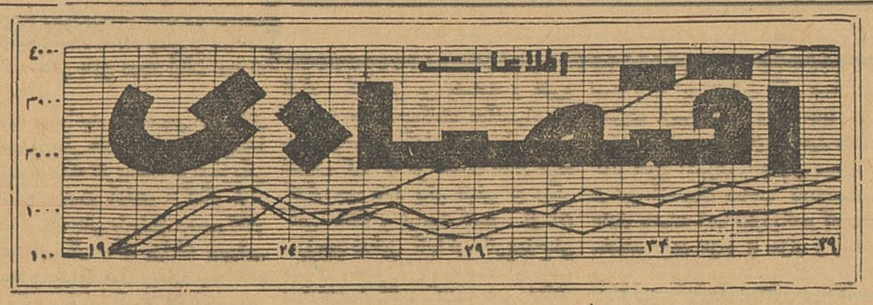

۲۷۰میلیون‌تومان‌تراکتور ووسایل دیگر کشاورزی بکشاورزان فروخته شده

تاکنون کشاورزان ۵۵۸۰ تراکتور ۹۳۸ دستگاه‌کمباین و۹۵۹۲دستگاه‌ادوات دیگر کشاورزی خریداری کرده‌اند

سازمان برنامه اطلاع می‌دهدکه از آغاز فروردین ماه امسال تاپایان آذرماه بیش از ۸۰۳دستگاه‌تراکتور و ۱۷۰دستگاه کمباین و ۱۳۵۴ دستگاه ادوات مختلف کشاورزی بوسیله بنگاه توسعه ماشینهای کشاورزی سازمان برنامه از طریق اعطای اعتبار در اختیار مالکان وکشاورزان گذارده شده‌است .

باین ترتیب از آغاز کار بنگاه توسعه ماشینهای کشاورزی تاپایان آذرماه سال جاری بیش از ۵۵۸۰ دستگاه تراکتور و ۹۳۸ دستگاه کمباین و ۹۵۹۲ دستگاه ادوات مختلف کشاورزی از قبیل گاوآهن و دیسك و بذر پاش و غیره بین خریداران توزیع گردیده است بهای این تعداد ماشین های کشاورزی (دوهزار وهشتصدمیلیون ریال است که درحدود ۶۵۰ میلیون ریال آن بوسیله خریداران هنگام تحویل ماشین آلات بعنوان پیش‌قسط پرداخت گردیده و ۲۱۵۰ میلیون ریال بقیه نیز از طرف‌بنگاه به‌کمپانیهای فروشنده پرداخت و تعهد شده تاطی چهار سال درچهار قسط از خریداران وصول گردد.

چند خبر اقتصادی

قبرس‌عضو صندوق بین‌المللی پول شد

واشنگتن ـ ۲۷ دسامبر ـ رویتر در واشنگتن اعلام شد که قبرس به عنوان هفتاد و پنجمین عضو صندوق بین‌المللی پول و هفتاد و چهارمین عضو بانك جهانی پذیرفته شد .

بموجب موافقتنامه‌ای که بین سفیر کبیر قبرس در واشنگتن و مدیران صندوق بین المللی پول و بانك جهانی امضاء شد سهم قبرس در صندوق بین‌المللی پول ۱۵ میلیون دلار خواهد بود .

بازرگانی ایتالیاو لهستان

رم ـ ۲۷ ـ دسامبر ـ خبرگزاری فرانسه ـ یك موافقتنامه بازرگانی برای سال ۱۹۶۲ بین ایتالیا و لهستان به‌امضاء رسید .

لهستان از ایتالیا محصولات کشاورزی زغال‌و محصولات‌شیمیائی وایتالیا در مقابل محصولات صنعتی ونخ نایلون از مجارستان واردمیکند

بانك توسعه‌مخصوص قاره آمریکا

واشنگتن ـ ۲۷ دسامبر ـ آسوشیتد پرس ـ امروز اعلام شد که‌بانك‌توسعه مخصوص قاره‌امریکا در طول اولین سال عملیات خود ۷۳ فقره وام به مبلغ ۲۹۳٫۶۹۴٫۰۰۰ دلار به هیجده کشور اعطاء کرده است . کشور های ونزوئلا و کلمبیا وشیلی بیش از سایر کشور ها از این وامها استفاده کرده‌اند .

مزایده و مناقصه

*وزارت صنایع ومعادن بهره برداری از معدن گچ تبادگان‌مشهد تا ۱۸ر ۱۰ر ۱۳۴۰.

*راه آهن دولتی ایران خرید ۱۵ قلم‌لوازم برق مختلف تا ۱۱ر۱۰ر۱۳۴۰

بازرگانی یك‌ماهه ایران

شوروی در خریدکالا از ایران بدون نفت ردیف اول را داشت

در ماه اردیبهشت سال جاری کل صادرات ایران با احتساب نفت ۴۵۷۴ میلیون و ۷۹۴ هزار ریال بوده است و پنج قاره اروپا وآسیا استرالیا امریکا و افریقا به ترتیب مقام های اول تا پنجم را داشتند میزان خرید اروپا با نفت ۲۳۷۴ میلیون ریال بود که قسمت اعظم آن نیز نفت بود .خرید انگلستان‌با نفت مقام اول در اروپا و جهان داشت ولی بدون شك شوروی مقام اول را در اروپا و جهان بدست‌آورد

خرید شوروی بدون نفت ۹۷ میلیون ریال بود . آلمان مقام بعدی (باخرید ۵۹۳ میلیون ریال که۵۲۸ میلیون ریال آن نفت بود داشت .

آسیا جمعا ۱۰۳۲ میلیون ریال کالا از ایران خرید که قسمت‌اعظم آنهم نفت بود . ژاپن با خرید۲۲۷ میلیون ریال‌با احتساب نفت‌در آسیا مقام اول را داشت که ۲۲۳ میلیون ریال آن نفت بود . کشور های همجوار بیشتر از کشور های دیگر از ایران خرید کردند این کشور ها خوددارای نفت میباشند بهمین علت خرید آنها محدود به کالا های بازرگانی ایران بود میزان خرید آنها بشرح زیر است کویت ۲۵ میلیون ریال عمان ۲۱ میلیون ریال عراق ۱۴میلیون ریال دوبی ۲میلیون ریال پاکستان ۷۰ میلیون ریال با نفت‌هندوستان ۵۱۵ میلیون ریال بانفت که بدون نفت آن ۲۰ میلیون ریال بود .

امریکا در ماه اردیبهشت ۲۹۴ میلیون ریال جنس خرید که عمده آن نفت بود کانادا ۱۳۱ میلیون ریال خرید کرد که همه نفت بود و فقط ۳۴۴ هزار ریال آن فرش بود در قاره امریکا اتازونی با خرید ۴۳ میلیون ریال جنس بدون نفت مقام اول و در جهان نیز مقام سوم را بدست آورد . استرالیا ۴۷۷ میلیون ریال جنس خرید که همه آن‌نفت بود افریقا ۲۹۶ میلیون‌ریال جنس خرید که در حدود یك تا دو میلیون ریال آن فقط اجناس دیگر از قبیل زیره‌سبز بود .

مصرف حبوبات نسبت بسال پیش کم شده

بهای فروش حبوبات دربازار تهران در حدوسط قراردارد

بررسی وضع حبوبات در تهران‌و شهرستانها طی هفته گذشته نشان داد که زمینه فراوان بوده و قیمت‌ها نیز تاحدودی ارزان‌شده است .

تولیدکنندگان وعمده‌فروشان‌حبوبات معتقدند که محصول امسال حبوبات رضایتبخش بوده است باآنکه دربعضی نقاط کشت ،آفت وجود داشته ، معذلك بواسطه باران کافی در مزارع محصول تابستان امسال کافی بوده است .

معمولا مصرف حبوبات درپائیز و زمستان از سایر فصول بیشتر است ، ولی‌امسال بعلت مضیقه پولی افراد، میزان مصرف نسبت بسالهای گذشته کمتراست . اکنون مصرف بیشتر حبوبات درتهران و شهرستانها انواع لوبیاو نخود میباشد ـسایر انواع حبوبات نیز مصرفش در حدود عادی است . بیشتر لوبیای مصرفی تهران، از تویسرکان و بروجرد ونهاوند و کرمانشاه بمرکز حمل میگردد . از اردبیل بیشتر نخودو عدس بتهران فرستاده میشود . قیمت ها دربعضی از شهرستانها نسبت بتهران ارزانتراست ولی رویهمرفته تهران از نقطه نظر بهای فروش‌حبوبات‌درحدوسط‌میباشد.

حبوبات سال گذشته (کهنه) کمتر دربازار دیده میشود ومعاملات بیشتر روی انواع‌حبوبات محصول‌تازه صورت میگیرد .

اکنون بهای عمده فروشی لوبیای ریز معمولی بحال خود کیلوئی۸ ریال است ـ بهای فروش حبوبات برای مصرف‌کنندگان درخورده فروشی ها ۱۰تا ۲۰درصد بیشتر از نرخ‌عمده فروشی است .لوبیای ریز سرت‌شده صادراتی کرمانشاه کیلوئی ۱۰ریال‌ـ لوبیا درشت سفید بحال‌خود ۱۲ریال‌ـ لوبیادور شهری۱۱ ریال‌ـ لوبیادرشت سفید سرت شده ۱۴ ریال‌ـلوبیاقرمز قمی بحال‌خود ۲۰ریال‌ـ لوبیا چیتی متفرقه ۱۵ ریال‌ـلوبیا چشم بلبلی مشهدی ۱۲ریال‌ـ لپه‌باقلا بروجردی۹ ریال‌ـ لپه تبریزی ۱۶ریال ـلپهٔ متفرقه ۱۴ریال‌ـ نخود اردبیلی ۱۶ریال‌ـنخود مشهدی ۱۳ریال‌ـنخود ریز متفرقه۱۰ ریال ـباقلاپوست مازندرانی ۶ریال‌ـ عدس درشت اردبیلی ۱۷ریال عدس لشکری ۱۵ریال عدس ریز متفرقه۸ ریالو ماش هرکیلو ۵۰ر۹ریال در تهران بفروش میرسد .

وضع طلا در بازار آزاد تهران

طی هفته گذشته در بهای طلا و مسکوکات آن دربازار آزاد تغییراتی حاصل شد، معاملات مسکوك طلارونق داشت وبروی انواع پهلوی وشمش معامله بیشتری شد .

بعقیده برخی‌ازمقامات مطلع‌گرانی کنونی پهلوی بعلت اینست که‌بعضی افراد شروع باحتکار آن نموده‌اند . بخیال‌آنکه قیمت پهلوی ازبهای‌فعلی نیز گرانتر خواهدشد ، غافل ازاینکه این ترقی موقتی‌است وبهای پهلوی از این بیشتر ترقی‌نخواهد کرد .

قاچاق پهلوی نیز تاحدودی جریان داردو مثل سابق مقادیری از آن بکشور ها همسایه برده میشود و بجای آن مواد مخدره بکشور وارد میگردد .از طرفی نیز چون ضرابخانه دیگر برای افراد و موسسات سکه ضرب نمی‌کند بدین جهت زمینه سکه‌های پهلوی کمترشده و کمی زمینه نیز بگرانی آن کمك کرده است .

شمش طلا نیز دراین هفته مختصر ترقی داشت بطوریکه بهای آن از۴۴۷ ریال به ۴۵۲ ریال رسید .

علت این‌ترقی اینست که زرگرها شروع به‌خرید بیشتری‌شمش‌طلاکرده‌اند تامبادرت بساختن انواع زینت آلات نمایند تا آنها را برای نزدیك عید آماده نمایند. ترقی طلای‌شمش نیز موقتی است وبزودی ارزان خواهدشد.

زمینهٔ انواع مناط نیز دربازار کم است‌ولی چون مصرف آن چندان‌زیاد نیست قیمت آن تقریبا ثابت مانده است. زمینهٔ دولار مکزیك وبیست دولاری قدیم نیزکم است ولی‌خریدار زیادی ندارد و قیمت آن بی‌ثبات‌است. وضع ارز دربازار آزاد نامعلوم است.

با سخت‌گیری های دولت بیشتر معاملات بطور مخفی وپنهانی انجام میشود ـ قیمت ارز تغییر محسوسی نکرده و بیشتر معاملات روی دولار و پوند است .

مقامات مطلع پیش‌بینی میکنند که‌بزودی دولت وضع معاملات ارز را دربازارآزاد معلوم‌ومشخص‌خواهدکرد.

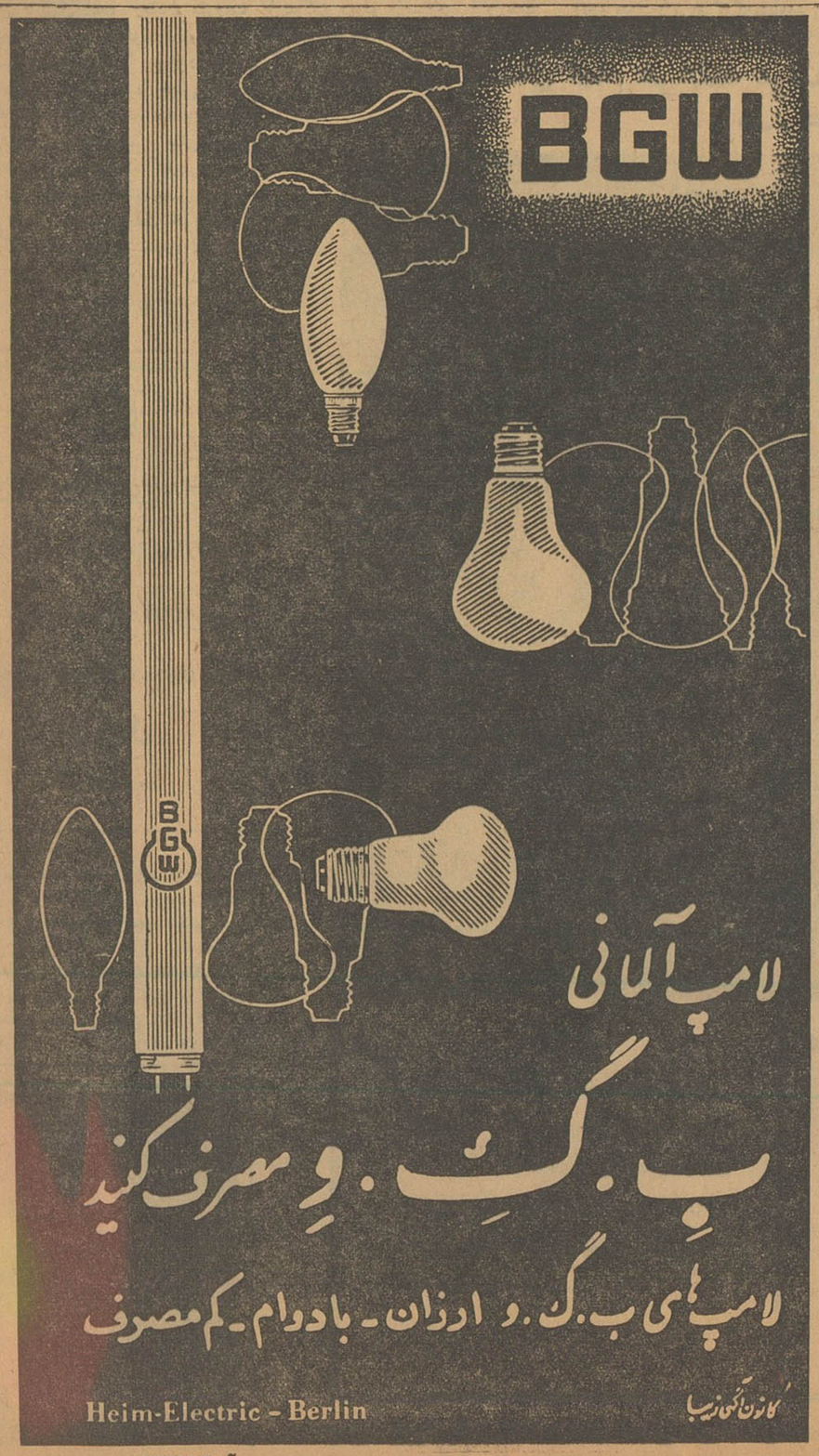

آ ـ ۳۲۶۱۲

آ ـ ۳۲۶۷۸

آگهی شرکت صنعتی تولیدی مرتب

پیرو آگهی های منتشره درشماره ۴۸۴۴ مورخ ۴۰ر۷ر۸ وشمارهٔ ۴۸۵۳ وشماره ۴۸۸۷ مورخ ۴۰ر۸ر۲۹ مجله رسمی و شماره ۱۰۶۱۵ مورخ ۴۰ر۷ر۶ وشمارهٔ ۱۰۶۲۴ مورخ ۴۰ر۷ر۱۷ و شمارهٔ ۱۰۶۵۹ مورخ۴۰ر۸ر۲۸ روزنامه «اطلاعات» مبنی برپرداخت بقیه سرمایه تعهد شده‌بدین وسیله‌برای آخرین‌بار از صاحبان سهام شرکت سهامی صنعتی تولیدی مرتب درخواست میشود که بقیه تعهدات خودرا درموعد مقرر به‌صندوق شرکت پرداخت ورسید دریافت دارند والا طبق‌مفاد مادهٔ ۶اساسنامه رفتار خواهد شد .

هیئت مدیره شرکت سهامی صنعتی تولیدی مرتب

آگهی تشکیل مجمع عمومی فوق‌العاده شرکت سهامی صنعتی تولیدی‌مرتب (باردوم)

پیرو آگهی های منتشره در شمارهٔ ۴۸۸۷ مورخ۴۰ر۹ر۲ مجله رسمی و شمارهٔ ۱۰۶۵۹ مورخ ۴۰ر۹ر۲۷ روزنامهٔ اطلاعات چون در روزه وساعت مقرر وباانتظار کافی بعلت عدم‌حصول اکثریت برای اتخاذ تصمیم جلسه مجمع‌عمومی فوق‌العاده تشکیل نگردید بدینوسیله برای باردوم از کلیهٔ صاحبان سهام شرکت سهامی صنعتی تولیدی مرتب دعوت مینماید که برای شرکت در مجمع عمومی فوق‌العاده که درروز ۲۵ر۱۱ر۱۳۴۰ ساعت چهاربعدازظهر در محل شرکت واقع در خیابان سعدی ـ نبش اکباتان تشکیل میگردد حضور بهمرسانند .

دستور جلسه

۱ـ ازدیاد سرمایه شرکت از هشتادودومیلیون ویانصد هزارریال به‌یکصدوشصت وپنج میلیون ریال .

۲ـ تغییر پاره‌ای از مواد اساس‌نامه

هیئت مدیره شرکت سهامی صنعتی تولیدی مرتب

آ ـ ۲۲۷۲۲

ریاست محترم کانون بانکها

آیامشتری میتواند تقاضای عکسبرداری از اسناد واوراق تجارتی وچکهای خوداز بانك طرف معامله بنماید یانه ودر آئین‌نامه‌ها و قوانین چنین مسئله‌ای پیش‌بینی شده‌است؟

لطفا با تلفن ۲۴۲۰۰ اینجانب را از نتیجه امر مستحضر فرمائید.

حسن احمدی

آ ـ ۲۳۸۶۱

باهمکاری سرویس ورزشی اطلاعات وباشگاه کرو لالها

مسابقه دوچرخه‌سواری کرولالها انجام شد

ساعت سه‌ونیم بعدازظهر دیروز مسابقه دوچرخه‌سواری تشویقی کرولال های تهران با دوچرخه‌های کورسی و معمولی در جاده کرج انجام گردید.

این مسابقه زیر نظر فدراسیون دوچرخه سواری کشور با همکاری سرویس ورزشی اطلاعات و باحضور آقایان شواربی رئیس فدراسیون کرولالهای کشور ونادر خانی‌دبیر فدراسیون دوچرخه سواری آغاز گردید.

درمیدان ۲۴ اسفند عده زیادی تماشاچی گرد آمده‌بودندوقهرمانان کرولال را تشویق میکردند .

همچنین در طول راه عده‌ای درمسیر بااتومبیل حرکت میکردند وهمه‌جا قهرمانان را تشویق مینمودند .

این مسابقه از میدان ۲۴ اسفند آغاز گردید و قهرمانان تا چیتگر رفته و مراجعت نمودند در سه‌راه مهرآباد مسابقه خاتمه یافت و آقایان جعفر ادهم ، محمدطالب‌پور ومحمود حسینی در دسته دوچرخه های کورسی وزین‌العابدین‌جعفری سعید باقرپور ، هوشنك تورانی در دسته دوچرخه های معمولی مقام های اول تاسوم را بدست آوردند.

جوائز قهرمانان که کاپ ومجسمه افتخار میباشد طی مراسم باشکوهی درباشگاه کرولالها بقهرمانان اهداء میگردد.

درانجام این مسابقه سرکاران ستوان یکم یعقوبی ستوان یکم قائمی و ستوان یکم امیر مقدم افسران راهنمائی با فعالیت زیاد باسروس ورزشی روزنامه اطلاعات همکاری کردند . بدینوسیله از زحمات مامورین مزبور صمیمانه تشکر میشود.

دوشنبه و چهارشنبه

مسابقه بسکتبال و والیبال دختران ترك و ایرانی

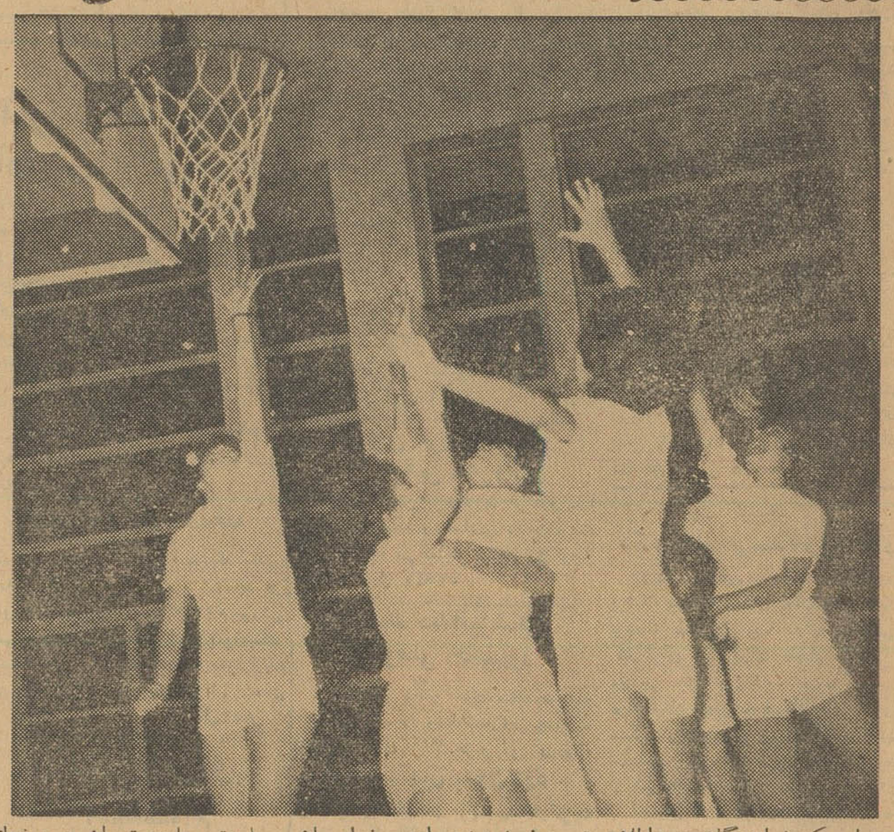

بطوریکه خوانندگان عزیزاطلاع دارند بدعوت سازمان ورزشی‌بانوان تاج و باهمکاری سرویس ورزشی روزنامه اطلاعات دوتیم والیبال و بسکتبال ملی دختران ترکیه برای انجام مسابقه بتهران می‌آیند . این تیم روز پنجشنبه وارد مرز ایران در ناحیه بازرگان شد و امروزوارد تهران میشوند.

درمسیر راه نمایندگان اطلاعات وسازمان ورزشی تاج وعده کثیری از دختران وپسران ورزشدوست از تیم‌های مزبور استقبال کردند.

این‌تیم ها در تهران در روزهای دوشنبه وچهارشنبه از ساعت ۶ بعد از ظهر مسابقه خواهند داد .

عکس بالا صحنه‌ای از تمرین پرشوردختران بسکتبالیست‌ایرانی‌را نشان میدهد که آماده مبارزه با دختران ترك میگردند.

یکنفر ایتالیائی بهترین فوتبالیست سال ۱۹۶۱ شناخته شد

رسم است که‌هرسال در پایان سال مسیحی تیم‌های فوتبال جهان بهترین فوتبالیست خودرا انتخاب کرده وسپس ازبین آنها بهترین فوتبالیست سال را انتخاب میکنند.

هفتگی « فرانس‌ـفوتبال » چاپ پاریس نتیجه این انتخاب رادرج کرده‌است .

این مجله مینویسد بهترین فوتبالیست‌سال عمر سیوری است که عضو باشگاه ژ ونتوس می‌باشد .

فرانس فوتبال میافزاید آماری که مخبرین مجله‌مابدست آوردند باین نتیجه رسیدند که عمر سیوری در دنیا بی‌رقیب است .

او ایتالیائی بوده واخیرابعضویت باشگاه ژونتوس در تورین (ایتالیا) درآمد .

پس‌از انتشار این رفراندوم تمام جراید اروپا باخرسندی زیاد عکس عمر سیوری را در صفحات اول‌خود درج کرده و حتی‌باو لقب‌آقای‌اروپا داده‌اند .

این لقب را روز نامه نگاران متخصص فوتبال پس از اخذ رائی که‌بعمل آمد به عمر سیوری‌دادند.

سال گذشته بهترین فوتبالیست سال لوئی سارز بود که عضو یکی ازباشگاههای اسپانیا است .

باید خاطر نشان شود که لوئی سارز نیز اخیرادرایتالیااقامت‌گزیده است سارز امیدوار بود که‌امسال نیز مقام قهرمانی جهان رابدست آورد امامقام‌دوم را بدست‌آوردویك فوتبالیست انگلیسی بنام هاینز فولهام مقام سوم راکسب کرد .

نمایندگان مجاز : در شهرستانها

اصفهان: حاج علی اکبر صرافان وایران پور
یزد: حاج محمدعلی رجائی
شیراز: حاج محمد سالکی
تبریز: حاج مرتضی هنگامی
اهواز: شرکت‌وحدت
قم: حسینی واحد
گنبدکاوس: خان جان شیخی

مسابقه دو صحرانوردی دانشجویان

گروهان ششم دانشکده افسری برنده جام پیروزی‌شد

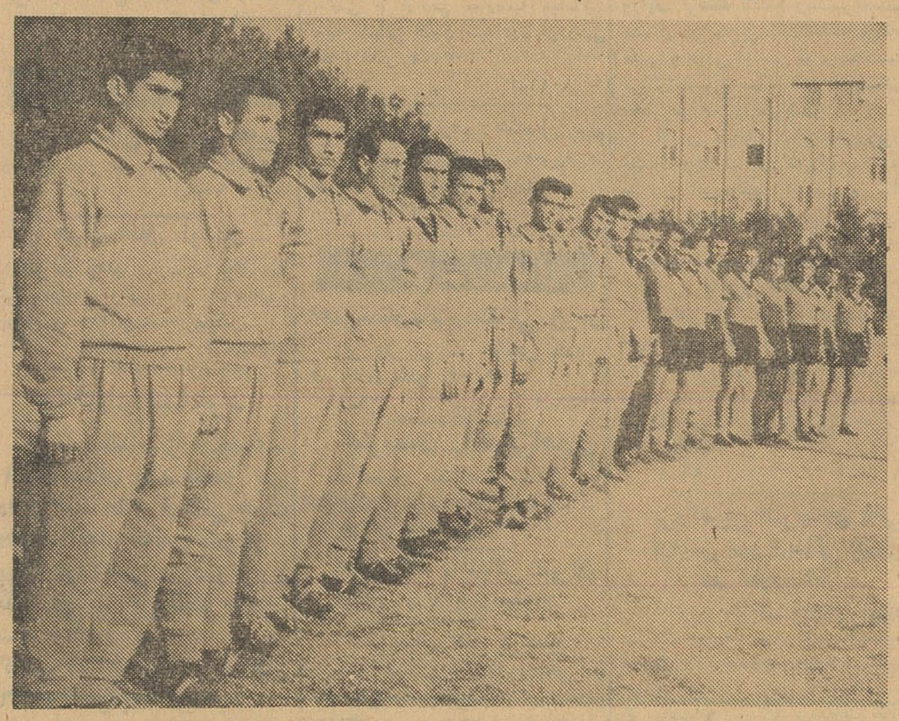

قهرمانان دوصحرانوردی دانشکده‌افسری قبل از مسابقه

بعدازظهر روز سه‌شنبه مسابقه‌دوصحرانوردی دانشکده افسری بمسافت سه کیلومتر وبا شرکت ۸۰ نفراز هشت گروهان باحضور آقای احمد ایزدپناه درمحل دانشکده افسری انجام شد ودرنتیجه :

دانشجوکاویانی‌از گروهان‌اول‌نفراول دانشجو سعدلو از گروهان ششم نفر دوم ـ دانشجو سلیمان‌جاه ازگروهان هفتم نفر سوم ـ دانشجو آذری از گروهان هشتم نفر چهارم ـ دانشجو مجاهد از گروهان ششم نفر پنجم ـ دانشجو نوذری از گروهان هفتم نفر ششم .

درمجموع امتیازات گروهان ششم با ۶۹ درجه امتیاز مقام اول رابدست آورد و گروهانهای اول و هفتم‌بترتیب مقامهای دوم و سوم را بدست آوردند از طرف فدراسیون دوومیدانی کشور نیز جام پیروزی . مدال و حکم‌قهرمانی بدانشجویان اهداء گردید. این مراسم ضمن اهداء یك عدد مترفلزی وسیله آقای احمد ایزدپناه رئیس فدراسیون دوومیدانی کشور به‌سرکار ستوان‌یکم شیرازی مسئول‌ورزش دانشکده‌افسری خاتمه پذیرفت .

از ساعت دوونیم بعدازظهر روز چهارشنبه مسابقه فوتبال بین‌دانشکده های ادبیات و معقول ومنقول درزمین چمن دانشگاه انجام شد .

و دانشکده بازدن سه‌گل درمقابل یك‌گل برنده شد .

مسابقه والیبال

مسابقات والیبال بین دانشکده‌های فنی بامعقول و منقول و کشاورزی با دامپزشکی انجام شد .

درنتیجه تیم دانشکده‌فنی درمسابقه اول و درمسابقه دوم تیم دانشکده کشاورزی برنده شدند .

جناب آقای درخشش وزیر محترم و محبوب فرهنك

مافرهنگیان شوشتر از محیط آرام و منظم کار خود کمال‌خرسندی راداریم وباانتصاب آقای محمد علی شیخ بریاست فرهنك شهرستان شوشترمی‌بینیم که کارها بدون تبعیض وحق‌کشی بانهایت صداقت‌و دوستی انجام می‌پذیرد وشدیدا نسبت بانتشار برخی از اکاذیب‌بخصوص درج موضوع دودستگی حیدری ونعمتی که بهیچوجه صحت ندارد معترضیم واز وزارت فرهنك تقاضا داریم اجازه ندهند هر مطلب‌بی‌اساس بدون تحقیق بمنظور مشوب‌ساختن اذهان عمومی انتشار یابد تا افراد پاك‌دامن وبی‌نظر و شریف بادلگرمی بخدمات خود ادامه دهند .

مسعود قائم‌مقامی ـ آغاز ـ فخرالشعراء ـ قنواتی ـ جمشیدفتحی‌زاده دیباکاظم‌زاده ـ ایزد خواستی ـ زهرا مشایخی ـ محمد محمودیان ـ تابع ـ منوچهر اعتصامی ـ حسنعلی فتحی‌زاده ـ اغائیلی ـ کلامی‌زاده منوچهر معتمدزرگر ـ حاجی‌زاده ـ جواد اعتصامی ـ نیرومند ـ احمد عاملی ـ فیروزکوهی ـ محمدجواد کرمانشاهی ـ سیدمحمدی‌بنی‌هاشمی محمدطاهر پابهن ـ علی‌اکبر راجی‌پور مبصر ـ غفور امام ـ موگهی ـ خسرو تفضلی ـ اسماعیلی‌زاده ـ طهماسبی ـ محسن سالمی ـ نظام‌اسعدی صابرجهرمی ـ سیدحسین اوائی ـ جعفریان ـ جلال اشهمی ـ علی‌محمد تبوتکار ـ مصطفی شکاریزاده ـ رجبعلی سوداگر ـ چیت‌ساز ـ محمدی باباشیخعلی ـ محمد هادی شریف‌پور ـ طاهره شمس ـ محمدعلی‌یزدان پناه ـ خانم وحدت ـ اسمعیل کلانتر مهدوی ـ مهین‌مهدی‌پناه ـ هوشنك نعناعی ـ شحره طیبه ـ عبدالوهاب کلانترماب ـ یحی جورابیان ـ نورالدین بنی‌هاشمی ـ محمدعلی افشار ـ محمد علی فرنیا ـ حشمت سعادت ـ محمد رضابنی‌زاده ـ مصطفی زاده ـ رجبعی باباریك ـ مریم چیت‌ساز ـ علی خدائی ـ هما کلانتری ـ نوزاد خیری ـ عباس مولی ـ علیشاهی ـ مجیدبهاری زاده ـ احمد قمی ـ پرویز یاقوت‌زاده ـ محمد کمال‌کرامت ـ علی برومند ـ نعمت‌اله آرازش ـ محمدرضا محمدی زاده فاطمه معزی ـ افتخاری ـ خانم مرعشی ـ علوی ـ سیادت ـ یاوری

آ-۱۰ ۳۲

آگهی پذیرش هنرآموز

اداره کل تعلیمات حرفه‌ای وزارت صنایع ومعادن برای قسمت مکانیك آموزشگاه حرفه‌ای کرج در رشته تراشکاری وسوهانکاری ۳۰ نفر وبرای رشته جوشکاری ۳۰ نفر هنرآموزمی‌پذیرد .

الف ـ شرایط ورود

۱ـ سن از ۱۸ تا ۲۵ سال تمام

۲ـ حداقل تحصیلات دارابودن گواهینامه ششم ابتدائی (اشخاصی که‌دارای مدرك تحصیلی بالاتری باشند حق تقدم خواهند داشت)

۳ـ درصورت مشمول‌بودن نظام‌وظیفه برك‌خاتمه‌خدمت ویامعافیت لااقل برای مدت تحصیل.

ب ـ از کلیه داوطلبان هنرآموزی ماهیانه مبلغ ۲۵۰۰ ریال کمك هزینه تحصیلی دریافت خواهد شد که بایستی هرسه‌ماه قبلا بحساب شماره ۱۴۱۷ بانك ملی ایران شعبه فردوسی پرداخت ورسید آنراباداره کل تعلیمات حرفه‌ای تسلیم نمایند (بافراد بی‌بضاعتی که‌عدم بضاعت آنها مورد تائید مقامات صلاحیتدار قرارگیرد مساعدت شده وماهیانه مبلغ کمتری دریافت خواهد شد)

ج ـ دوره کارآموزی قسمت تراشکاری وسوهانکاری ۹ ماه و در رشته‌جوشکاری ۳ ماه بطورشبانه‌روزی میباشد .

د ـ داوطلبان برای کسب اطلاعات بیشتر و همچنین نام‌نویسی حداکثر میتوانند تاآخر وقت‌اداری روز ۱۲ دیماه ۴۰ بدفتر این‌اداره واقع درطبقه‌اول ضلع جنوبی کاخ‌وزارت صنایع ومعادن مراجعه‌فرمایند.

چنانچه تعداد داوطلبین بیشتر از میزان معینه باشد تعداد لازم ازطریق مسابقه انتخاب خواهند شد.

ه ـ کلاسها از روز ۱۶ دیماه شروع بکار خواهند نمود.

مدیر اداره کل تعلیمات حرفه‌ای ـ مهندس‌میرریاحی

آ-۳۲۷۱۴ ۳-۱

نیازمندیها

استخدام

استخدام مترجم

یکنفر مترجم زبان انگلیسی که از عهده ترجمه و تحریر مکاتبات تجارتی وماشین نویسی برآید فعلا برای روزی چهارساعت کار استخدام می شود واجدین شرایط سوابق کار-مشخصات حقوق موردنیاز و آدرس صندوق پستی خود را به آدرس صندوق پست شماره ۱۸۹۰ اطلاع فرمایند .
آ-۲۳۶۶۷ ۱-۳

هنرسرای عالی تهران

بیك تن مهندس شیمی احتیاج دارد که برطبق مقررات استخدامی مهندسین انتخاب خواهد شد .
داوطلبان تا آخر روز ۱۵ دیماه ۱۳۴۰ می توانند با در دست داشتن مدارك به دفتر هنرسرای عالی تهران مراجعه نمایند .
هنرسرای عالی
آ-۳۲۴۵۰ ۱-۲

بیك دوشیزه یابانوی

جوان حداقل دیپلمه که بزبان انگلیسی وخیاطی آشنائی داشته باشد برای تمام روزنیازمندیم . تلفن ۷۲۴۳۲
آ-۱۰۰۰ ۱-۲

شرکت ملی نفت ایران

برای خدمت در مسجد سلیمان احتیاج بدو نفر منشی مخصوص (Secretary) که بزبان انگلیسی و اصول تند نویسی و ماشین نویسی لاتین آشنائی کامل داشته باشد نیازمنداست. کسانیکه ماشین نویسی فارسی بدانند حق تقدم خواهند داشت .
داوطلبان می توانند با در دست داشتن مدارك مربوطه همه روزه تا تاریخ ۱۸ر۱۰ر۱۳۴۰ از ساعت هشت تا یازده صبح (باستثنای پنجشنبه‌ها) باداره استخدام و کاریابی شرکت ملی نفت واقع در خیابان پهلوی جنب بلوار کرج مراجعه نمایند .
آ-۳۲۵۹۶ ۱-۳

استخدام میشود

بانو بی‌بچه برای انتظام امورخانگی شب میتواند بماند اطاق گرم تختخواب یك دختر بسن بیش از هفت میتواند با خود نگاهدارد چنانچه برای کار های دفتری وماشین نویسی بتواند کمك کند بیشتر داده میشود
نشانی: دروس ایستگاه قنات خیابان دولت شماره ۳۵۵ روز دوشنبه تمام روز از داوطلبان پذیرائی میشود .
آ- ۲۳۵۶۹

فروشگاه لوازم خانگی

وبلورجات بیکنفر شریك باهشتاد هزارریال سرمایه احتیاج داردخیابان قزوین خیابان راه‌پیما فروشگاه مطلوب رفیع اصلانیان مراجعه فرمائید
آ- ۲۳۸۵۷

بتعدادی خدمتکار -پرستارزن

نیازمندیم تلفن ۳۰۳۷۷۴ - ۷۱۴۰۲
آ- ۱۰۱۴

جویای کار

دانشجو برای تدریس

خصوصی دروس متوسطه در منازل آماده‌است طالبین بشماره ۴۵۹ راهنمای روزنامه اطلاعات آدرس خودرا مرقوم دارند . ۱-۲

دوشیزه با معلومات سیکل

عصرها برای تدریس خصوصی دوره ابتدائی آماده میباشد به راهنمای ۴۷۸ اطلاعات مراجعه شود .

جوانی باسواد

دارای گواهینامه دو شخصی و خاتمه خدمت جویای کار است به راهنمائی ۴۷۷ مراجعه فرمائید
آ- ۲۳۸۷۵

معاملات پول

پول شرطی

هر قدر لازم باشد موجود است آژانس رایت شاهرضا روبروی سینما رویال تلفن ۳۱۸۵۳ و ۳۲۹۷۱
آ-۹۷ ۱-

اگر پول دارید

برای بهره‌برداری از طریق معامله شرطی باوثیقه ملکی مراجعه فرمائید لاله‌زارنزدیك توپخانه ۳۹۷۸۴ به : بنگاه کوشان .
آ-۳۱۶۲۰ ۱-۸

پول

هرمبلغ پول درمقابل مبیع ارزنده (فام) میدان سپه اول فردوسی تلفن ۳۰۳۱۲۴
آ- ۱۰۱۵ ۱-۴

فروش اتومبیل

فروشگاه اتومبیل ۴۰

از ۱۰۰ دستگاه انواع اتومبیل‌های امریکائی و اروپائی همیشه ۱۰ دستگاه موجودا ست واگر خیال فروش اتومبیل خود را دارید بنفع شما است که با ما مشورت کنید جمشید آباد شمالی کاشی ۴۰ تلفن ۴۹۶۳۳

بازرگانی بهارستان رشیدی

بورس کلیه معاملات اتومبیل و انواع و اقسام مدلهای فولکس واگن تلفن ۳۰۲۵۰۷ خیابان بهارستان جنب بیمارستان طرفه مقابل پارك امین الدوله
آ-۶۳۱ ۱-۲۶

بورس اتومبیل حکیمی

مرکز خرید وفروش اتومبیلهای تمیز بقیمت روز خیابان پهلوی مقابل کافه شهرداری تلفن : ۶۸۹۴۸

بورس اتومبیل ساعی

شاهرضا ایستگاه آسیا تلفن ۷۴۶۲۷
آ-۵۹۹ ۱-۲۶

لوازم یدکی اصلی فورد

تجارتخانه شالچی فروشگاه لوازم یدکی فورد خیابان امیرکبیر ساختمان شالچی تلفن ۳۰۵۳۶۵- ۳۰۴۵۷۰
آ-۹۲۸ ۱-۲۶

بورس اتومبیل فردوسی

خریدوفروش انواع اتومبیل ۶۰۱۸۳
آ-۹۹۳ ۱-۲۶

لوازم یدکی اتومبیل

همه‌نوع زنجیراتومبیل پیچ‌ومهره و میخ پرچ لوله لاستیکی لوله مسی بی درز اصل (مانسمان) موجود کوچه ناظم‌الاطباء مغازه انترناشنال تلفن ۳۷۸۲۱
آ-۹۹۴ ۱-۲۶

معاوضه

هرنوع و هرسیستم اتومبیل‌دارید با املاك مرغوب معاوضه می شود (فام) میدان سپه اول فردوسی تلفن ۳۰۳۱۲۴
آ-۱۰۱۷ ۱-۴

اجاره داده می شود

سیمتری نارمك

محوطه ای محصور بمساحت ۱۱۰۰ متر دارای چند مغازه متصل بهم ویا دو نبش و درب ورودی کامیون برای انبار گاراژ و یا نمایشگاه و ماشین و تاسیس کارخانه یك جا یا مجزا اجاره داده می شود تلفن ۲۶۵۹۰ محبان
آ-۹۶۸ ۱-۶

فروش اثاثیه

یخچال و تلویزیون

یخچال و تلویزیون وضبط صوت ورادیو ورادیوگرام وقالی مبل وسایر اشیائی دیگر شمارا درمنزل نقدا خریداری مینمائیم لطفا بخیابان شاه چهارراه گلشن نمایشگاه ایران کالا تلفن ۴۵۶۸۹ مراجعه فرمایند .
آ-۷۹۲ ۱-۳۰

خانواده های محترم

اگرچنانچه تصمیم بخرید تلویزیون یخچال ضبطصوت قالی مبل‌وسایر لوازم زندگی رادارید متمنی است‌قبلا بنمایشگاه ایران کالامراجعه فرمایند چون مقداری ازاجناس فوق‌را که‌از منازل ودست دوم خریداری نموده‌ایم بقیمتی که‌شما هرگز باور نمی‌فرمائید بفروش میرساند نشانی تهران خیابان شاه چهارراه گلشن نمایشگاه ایران کالا تلفن ۴۵۶۸۹
آ-۷۹۱ ۱-۳۰

مقداری اثاثیه کودکستان

بفروش میرسد تلفن ۴۲۰۳۸
آ-۹۶۰ ۱-۳

وسایل دفتر

یك پیشخوان بطول ۵ متربانضمام میز ووسائل دفتر شرکت هواپیمائی پان‌آمریکن و همچنین یکدستگاه گرام استروفونیك و بکر با دو بلند گو بفروش میرسد طالبین‌به پان آمریکن چهارراه کالج خیابان حافظ مراجعه فرمایند .
آ-۳۲۵۶۸ ۱-۲

آگهی فروش اجناس فرسوده

کارخانه سیمان تهران واقع در غنی‌آباد شهر ری مقداری وسایل‌مربوط بکار معدن از قبیل واگنت - تراورس- صفحه دو راهی - ریل و غیره را از طریق مزایده بفروش میرساند .طالبین می توانند با مراجعه بدفتر کارخانه و ملاحظه شرایط مزایده پیشنهادخود را تسلیم نمایند .

فروش اثاثیه منزل

همه نوع اثاثیه یك منزل بفروش میرسد به‌تلفنهای ۶۲۱۵۷ - ۴۰۰۶۸ ویا در محل کوچه صادق خیابان فردوسی شماره های ۱۱ -۱۳ -۱۵ مراجعه فرمائید

مستغلات

نارمك- تهران پارس تهران‌نو- نیروی هوائی

برای خرید و فروش و معاوضه زمین و خانه و ساختن منزل بطور نقد واقساط ببازرگانی امینی
اول سی متری نارمك
تلفن ۷۹۰۰۹۰ مراجعه‌فرمائید.

اراضی نارمك راخریداریم بازرگانی حمیدتلفن ۷۹۱۰۹۴

زمین وپول

معاوضه باخانه های ویلائی ومستغلاتی تلفن ۴۰۵۵۴ پیشرو
آ-۷۹۰ ۱-۳۰

معاوضه

مستغلی ۵ طبقه بمساحت ۵۳۱متر سه‌نبش دارای ۲ باب مغازه و۳۶ اطاق بزرك چاه عمیق وبرق سه‌فاز سنك تراورتن وسایر لوازمات واقع دربر جاده شمیران باخانه و زمین معاوضه میشود بتلفن ۴۶۱۶۶ مراجعه فرمائید
آ-۸۳۷ ۱-۱۰

زمین نقد و اقساط

زمین بین‌نارمك و تهران پارس‌صد متری ببالا با سندمالکیت بر ۴۵ متری فرح‌نقد و اقساط بفروش میرسد طالبین به آژانس پارس تلفن ۷۴۴۹۹ مراجعه فرمایند .
آ-۹۷۲ ۱-۱۵

قابل توجه خریداران

مستغلاتهای بزرك و خانه های ویلائی در شمال شهر بازمین وخانه معاوضه می شود طالبین‌بخیابان شمیران چهارراه‌حقوقی‌بازرگانی سایه مراجعه‌فرمایند تلفن ۷۲۸۹۶
آ-۹۷۸ ۱-۲۶

خانه و اراضی باقساط

طویل‌المدت (فام میدان سپه) نبش فردوسی تلفن ۳۰۳۱۲۴
آ-۱۰۱۸ ۱-۴

هرنوع املاك دارید

چه در داخل و چه درخارج کوچك یا بزرك جهت معاوضه به آژانس رایت شاهرضا روبروی سینما رویال مراجعه فرمائید تلفن ۳۱۸۵۳ و ۳۲۹۷۱
آ-۹۷۴ ۱-۵

واگذار میشود

یك سالن آرایش مجهز

ومدرن‌واگذار می شود تلفن ۶۹۹۵۹
آ-۹۵۳ ۱-۵

چهار اطاق نوساز

باتلفن در میدان بهارستان برای همه نوع مشاغل واگذار می شودطالبین بتلفن ۳۳۱۱۷ مراجعه فرمایند .
آ-۲۳۳۸۹ ۱-۳

واگذار میشود

دو باب مغازه بزرك جدید- البناء سقف بلند متصل بهم دارای سه اطاق فوقانی جهت دفتر . آبدار خانه . شوفاژ . برق. لوله‌کشی سرد وگرم و تلفن در بهترین نقطه خیابان شاه واگذار میشود . برای کسب اطلاع بیشتر به تلفن ۳۵۹۶۶ مراجعه فرمائید .
آ-۳۲۶۵۸ ۱-۳

قابل توجه موسسات معظم بنگاه صحرا ۶۸۷۰۶

زمین دونبش در خیابان سیمتری پائین مجسمه برای هرنوع ساختمان واگذار میشود .
آ-۱۰۰۷ ۱-۲

ساختمان

یك ابتکار بیسابقه

شرکت تضامنی‌هفسپیان‌خانه های شما را با نازلترین قیمت در اسرع وقت برآورد و هرگونه تعمیرات کلی و جزئی میکند خیابان قوام‌السلطنه کوی سیمی تلفنهای ۶۰۰۱۳ و۸۶۲۷۶

کویك سرویس

برای‌انجام‌کلیه‌کارهای ساختمانی و تعمیرات فوری منازل و دکوراسیون‌در اختیار شماست . پهلوی جنب سینما مهتاب کاشی ۲۱۰ تلفن ۶۹۷۸۹ از۳ تا ۸ بعد از ظهر

نگارستان زیبا

سازنده تابلو های تبلیغاتی سیلك اسکرین و نئون نقاشی‌ساختمان‌آخرین مدل تلفن ۵۷۴۴۶
آ-۹۶۳ ۱-۱۰

بفروش میرسد

زیر بیمارستان بیمه‌اجتماعی

زمین بقطعات ۱۲۰ متری مالکیت نقدواقساط‌فروش بتلفن ۶۸۶۳۱ چهارراه ساسان خیابان کسری بازرگانی‌حقیقت مراجعه فرمائید .

بفروش میرسد

مستغلی برخیابان سلسبیل مقابل بانك صادرات سه‌نبش بمساحت ۱۲۲ متر دارا ی ۵ باب مغازه - دودستگاه آپارتمان وبرق بقیمت نازل بفروش میرسد تلفن ۴۶۱۶۶
آ-۸۳۸ ۱-۱۰

داروخانه فروشی

در پر جمعیت ترین ناحیه تهران تلفن ۳۷۴۲۷ مراجعه فرمائید .
آ-۲۳۵۷۱ ۱-۵

خانه‌های اقساطی بدون پیش قسط یا با پیش قسط

قیمت ها بین ۴۵ تا ۷۳ هزارتومان اقساط از ۳۰ تا ۴۲ ماه طالبین برای بازدید یا مطالعه به نشانی‌زیر مراجعه یا مکاتبه نمایند .
تهران پارس- خیابان رشید (جنب قپان)-خیابان فرامرز -دفترساختمان قطعه ۲۸ صندو ق‌پستی ۲۶۹۷
آ-۳۲۳۴۸ ۱-۵

غفلت جایز نیست

از اراضی چهل‌هزار در ۲۸ کیلومتری اسفالته طهران که بسبك اروپانقشه- برداری شده متری پانزده ریال‌نقد و اقساط بفروش میرسد خیابان‌خیام مقابل وزارت صنایع ومعادن‌مؤسسه ایران بورس تلفن ۵۴۴۲۶
آ-۷۷۱ ۱-۱۵

در خیابان شهناز

ساختمان سه طبقه دارای ۵اطاق با تمام لوازم آب و برق تلفن گاراژ بفروش میرسد به تلفن ۴۰۵۲۱ مراجعه فرمائید .
آ-۱۰۰۱ ۱-۵

خانه یك طبقه

حدود دویست‌متر - ۳اطاق‌وهال وانباری وسرویس نقد و مدت یا معاوضه بفروش میرسد تلفن ۷۰۴۱۶
آ-۱۰۱۲ ۱-۲

املاك و مستغلات

هرنوع مطالبات اعم از سفته وچك وسند شرطی و ذمه‌ای را باشرایط خاصی با اراضی معاوضیه مینمائیم بیمه قضائی میدان سپه اول فردوسی (فام) تلفن ۳۰۳۱۲۴
آ-۱۰۱۹ ۱-۴

دو قواره زمین متصل بهم

هرکدام ۲۲۰متر درچاله‌هرزفوری بفروش میرسد تلفن ۴۸۳۷۲
آ- ۲۳۸۴۷

آموزشگاههای رانندگی

هنرستان‌عالی‌رانندگی ایران

زیر نظر مهندس حیفائی پشت شهرداری تلفن :۳۰۲۴۰۷
آ-۶۴۶ ۱-۲۶

هنرستان رانندگی‌آهاری

درکمترین مدت ختم رانندگی به هنرجویان عزیز میاموزد مسجد لولاگر طبقه فوقانی مسجد تلفن ۴۹۹۲۵

آموزشگاه رانندگی تهران

خیابان منیر به تلفن ۲۵۸۸۸

هنرستان فنی پرستو

مرکز آموزش صحیح رانندگی و میکانیکی شاهپور چهارراه گمرك تلفن ۲۳۹۱۶
آ-۷۶۷ ۱-۲۶

آموزشگاه‌رانندگی‌مهرشمیران

رانندگی را با اسلوب فنی تحت نظر استادان مجرب با اخذ گواهینامه بشما تعلیم میدهد تجریش روبروی بیمارستان رضا پهلوی تلفن ۸۵۲۴۷۷
آ-۸۶۸ ۱-۲۶

آموزش زبانهای خارجی

یادگرفتن زبان انگلیسی

دریك هتل راحت و دریك دوره معین با هزینه کم ۵½ ساعت درس در روز با کلیه هزینه روزانه ۲لیره(یا۱۳۵لیره‌برای۱۲هفته) کلاس همیشه باز و داوطلبان ازهرسن پذیرفته میشوند . (تا دور ۲۰کیلومتر لندن ۱۰۰کیلومتر)
The Regency
Ramsgate England

تقویم اطلاعات

شنبه نهم دی ۱۳۴۰
شنبه بیست‌ویکم رجب ۱۳۸۱
شنبه سی‌ام دسامبر ۱۹۶۱
اذان صبح : ساعت ۵ و۳۰دقیقه
طلوع آفتاب : ساعت ۷ و۱۷دقیقه
غروب آفتاب : ساعت ۱۶و۵۳دقیقه

سالن مد و آرایش

آموزشگاه کاخ سالن آرایش الیزه

تحت نظر بانوی متخصص ودیپلمه پاریس
با امتیاز رسمی وزارت فرهنك
مدرن ترین سبك آرایش بانوان را علمی و عملی در حد اقل مدت می آموزد .برای‌نام نویسی به انتهای خیابان ایرانشهر شمالی کوی نقوی کاشی ۳۶ مراجعه فرمائید .
آ-۹۰۶ ۱-۲۶

سالن آرایش وزیبائی آلبا

آرایش موبوسیله متخصص‌فرانسوی آلمانی -ایرانی -وتوالت عروس‌توسط متخصص (فرنان‌اوبری پاریس) میدان فردوسی شماره ۳۳۹ تلفن ۴۶۷۸۵
آ-۶۳۶ ۱-۲۶

سشوار کادوس

فروشگاه کادوس تلفن ۴۴۵۷۷
آ-۸۵۵ ۱-۳۰

هنرجو

انستیتو زیبائی و سالن آرایش فرولنیك در کلاس آرایش موی سر ۱۶نفر دانشجو می پذیرد نشانی‌خیابان پهلوی کوچه بیدی شماره ۱۷ تلفن ۴۳۲۲۹
آ-۹۳۷ ۱-۵

برای اولین‌بار درایران

مجهزترین آموزشگاه فن آرایش افسون (آنتونیو) خانم هرتامولرآلمانی دارنده مدال آرایش دیپلم تخصصی از آلمان و پاریس با امتیاز رسمی وزارت فرهنك افتتاح وباشهریه‌بسیار مناسب درکمترین مدت ممکنه فن‌کامل علمی و عملی آرایش مو رابعلاقمندان می‌آموزد . (ضمنا این آموزشگاه مخصوص بانوان میباشد)
آدرس خیابان شاهرضا روبروی خیابان ویلا - کوی‌کندوان - کوی مهرانی آموزشگاه افسون و سالن آرایش آنتونیو پاریس
آ-۷۷۳ ۱-۲۷

بانوی محترم

شماهم اگر علاقه به‌آرایش موی خود دارید فقط یکمرتبه به آرایشگاه «۱۱۱» سری بزنید قطعا مشتری‌دائمی ما خواهید شد . نشانی : تهران‌نو- خیابان فرح‌آباد خیابان باباطاهر تلفن ۷۹۷۴۴
آ-۱۰۱۰ ۱-۲۶

بزرگترین هنرستان عالی آرایش موو زیبائی ایندولا در خاورمیانه

کلاسهای آرایش موی‌سر ایندولا از اول بهمن‌ماه زیر نظر متخصصین هلندی و فرانسوی روزانه در۳نوبت هنرجو میپذیرد برای بانوان صبحها از ساعت ۹ الی ۱۲ وبعدازظهرها از ساعت ۳ الی ۶ جهت آقایان ازساعت ۷ الی ۱۰ بعدازظهر دیپلم آرایش ایندولا ازکشور هلند وکارخانه‌ایندولا که در۳ قاره دنیا به‌ثبت رسیده در صورت موفقیت هنرجو درامتحان که بوسیله نماینده کارخانه ایندولا در ایران بعمل خواهد آمد مستقیما به آدرس هنرجو فرستاده خواهد شد . کلاس آرایش ایندولا دارای دو دوره ۳ماهه و ۶ماهه خواهد بود . برای ثبت‌نام به خیابان شاهرضا مقابل دبیرستان انوشیروان دادگر فروشگاه ایندولا ویا سالن آرایش ایندولا تلفن های ۶۶۲۷۷ و۴۴۳۱۷ مراجعه فرمائید
آ- ۱۰۲۴ ۱-۵

آموزشگاه آرایش رفعت

زیرنظر متخصص از هنرکده کارل مولرهامبورك
باامتیاز رسمی وزارت‌فرهنك
باشرایط سهل ومدت کوتاه نام- نویسی همه روزه . چهارراه پهلوی اول امیریه شماره ۳۵۶ تلفن ۶۷۹۵۳
آ- ۲۳۸۶۹ ۱-۴

صاحب امتیاز و مدیر مسئول : عباس مسعودی
جای اداره خیابان خیام چاپخانه اطلاعات

آموزشگاههای فنی

کلاس رادیو پاریس

پانزدهمین سال تاسیس
نام نویسی شصت‌و هفتمین دوره درس علمی و عملی رادیو (در ۴ماه) تا ۲۷دی - شروع ۲۸دی برای شهرستانها با مکاتبه تدریس‌میشود خیابان اسلامبول - پاساژ میزبان
آ-۹۸۹ ۱-۲

آموزشگاه تعلیم آرایش‌زیبائی‌مهتاب

با امتیاز رسمی وزارت فرهنك و تحت نظر متخصص دیپلمه‌وین‌وپاریس در سالن مدرن و مجهز با سهل ترین شرایط وقیمت نازل هنر جو می‌پذیرد نام‌نویسی همه روزه - نشانی انتهای ایرانشهر کامیار کاشی ۳۶ تلفن ۶۳۷۸۱
آ-۲۵۲۱۸ ۲۰-۳۰

نقشه کشی و استخدام

پنجم دی یك‌کلاس جدید نقشه‌کشی ونقشه‌برداری درکاخ علم

آموزش فرهنك

تشکیل میگردد اسامی کسانیکه بعداز سه‌ماه کارآموزی استخدام شده‌اند در آموزشگاه موجود است لطفا نام‌آموزش فنی فرهنك راکه قدیمیترین آموزشگاه نقشه‌کشی است‌بخاطر بسپاریدچهارراه دروازه دولت روبروی خیابان سعدی
آ-۸۵۲ ۱-۵

نقشه‌برداری و استخدام

دوره جدید کلاس نقشه‌برداری با استفاده از مدرن‌ترین دوربینهای‌مجهز کرن و زیرنظر مهندسین مجرب‌نقشه بردار از روز یازدهم دیماه در کاخ دانش تشکیل می‌شود فارغ‌التحصیلان نقشه‌برداری ما بلافاصله درمؤسسات وشرکت‌ها استخدام میشوند .

کاخ دانش

۱- خیابان نادری پاساژ معتمد
۲- خیابان فرانسه کوچه مرجان
آ- ۳۲۶۸۸

دفترداری دوبل

دوره جدید کلاس حسابداری و دفترداری دوبل از روزدهم دیماه زیر نظر آقای اعتمادیه متخصص معروف حسابداری بزودی تشکیل میشود قبلا نامنویسی کنید .

کاخ دانش

۱- خیابان نادری پاساژ معتمد
۲- خیابان فرانسه کوچه مرجان
آ- ۳۲۶۸۶

آموزشگاه فاریابی

خیابان قزوین چهارراه ملك‌کوچه آرم
آ-۱۰۲۳

مژده - نام‌نویسی کلاسهای

حسابداری دوبل آموزشگاه ماشین نویسی ربانی شاه‌آباد آغاز گردید ماشین پلی‌کپی تلفن ۳۷۱۳۵
آ- ۱۰۲۲

آموزشگاه فرهنگی

کلاس مکالمه انگلیسی

کلاس مکالمه انگلیسی تحت نظر یکنفر بانوی انگلیسی در آموزشگاه خزائلی دائر گردیده برای کسانیکه بخواهند بخارجه مسافرت کنند این کلاس بسیار سودمند است
آ- ۱۰۲۱

کلاس های صبح

درآموزشگاه خزائلی برای‌داوطلبان متفرقه کلاسهای صبح از ساعت ۸¾ تا ۱۱½ دائر است آقایان و بانوان داوطلب دوره اول متوسطه در این کلاسها میتوانند تحصیل‌کنند و قریبا کلاسهای زبان هم درساعات صبح‌دائر خواهد شد .

هتل‌ها و رستورانها

رستوران مهرآبادطبقه‌فوقانی فرودگاه تلفن ۶۴۴۸۷

هتل ونك سه‌راه ونك تلفن ۸۲۲۶۷۰ - ۸۲۲۵۱۳

رستوران لارزیدانس خیابان ویلا تلفن ۴۶۴۱۴

هتل و کلبه دربند- دربند تلفن ۸۳۴۲۳- ۸۳۴۲۲

هتل سپید . تخت‌جمشید ۶۹۰۱۱
دیسکوتك رقص باجدیدترین صفحات

مهمانخانه کاوه اول خیابان سعدی کوچه ناظم‌الاطباء تلفن ۳۳۳۹۶

راهنمای پزشکی اطلاعات

دکتر آسایش

بیماریهای آمیزشی و مجاری ادرار خیابان منوچهری-ابتدای کوچه‌ارباب جمشید - شماره ۱۱ پذیرائی عصرها

دکتر امیر نجم آبادی

متخصص اطفال از امریکا
خیابان آقا شیخ هادی - نزدیك چهارراه آقا شیخ هادی و جامی شماره ۱۶۰ پذیرائی-شبانه‌روزوروزهای تعطیل

دکتر در طب پولوسا

متخصص بیماریهای‌مقابتی -مجاری ادرار - تناسلی امراض زنانه - نازائی - خیابان فردوسی بالا کوچه صادق پذیرائی ۹ تا ۱۲ - ۵تا ۸ تلفن ۴۶۵۸۹

کلینیك فیزیوتراپی

دکتر پریسای
خیابان کاخ شمالی - چهارراه‌کاخ وبزرگمهر تلفن ۶۹۷۷۴

معتادین تریاك الکل مرفین -هروئین

دکتر حسن پزشك‌زاد از اروپا مراجعت نموده و معتادین را باتقویت بنیه معالجه می نماید خیابان ری‌کوچه آبشار تلفن ۵۱۵۴۱

کلینیك دندانپزشکی خصوصی حکیم‌پور

تحت‌نظر دکتر های متخصص در دندان پزشکی ودندانسازی مجهز با توربین های ۳۰۰ هزار دور دردقیقه

درمان دندان بدون درد

شاه‌آباد خیابان باغ‌سپهسالار کوچه مهندس الممالك تلفن ۳۲۴۸۱ اوقات پذیرائی قبل‌از ظهر بطور آزاد -بعداز ظهربا تعیین وقت‌قبلی جمعه تا ظهر

دکتر دانشگر

امراض مقاربتی و جلدی و سوزاك تازه و کهنه ورم پرستات‌ضیق مجرا سستی و بواسیر امراض زنانه و نازائی خیابان سپه مقابل بستخانه تلفن ۳۰۲۴۱۶

دکتر محمد داد خواه

کلینیك زیبائی علاج لاغری‌و چاقی و رشد و نمو سینه ها
خیابان لاله‌زار ازطرف‌میدان سپه پذیرائی صبح و عصر تلفن ۳۸۱۷۰

دکتر دردریان

دیپلمه از دانشگاه روسیه با ۴۸ سال سابقه درامراض داخلی ومقاربتی چهارراه یوسف‌آباد کوچه عشیری پذیرائی صبح‌ها وعصرهاتلفن ۴۲۴۰۶

ترك تریاك دکتر رحمانی

متخصص امراض اعصاب وروح‌از دانشگاه لندن خیابان پهلوی بالاتر از چهارراه امیراکرم تلفن : ۴۵۱۱۴ پذیرائی صبح و عصر

متخصص معده،کبد، روده

دکتر رفیعی از دانشگاه پاریس پذیرائی ۴ تا ۸بعد از ظهر خیابان جامی اول کوچه پاریس تلفن ۶۳۰۶۰

دکتر فضل‌الله معتضدی

استاد دانشگاه متخصص امراض داخلی شاهرضا مقابل لاله زار نو کوچه فتوحی پذیرائی از ۴ تا ۶بعداز ظهر تلفن ۸۶۵۷۵

دکتر محمدرضا مسدد

رزیدنت سابق بیمارستانهای‌امریکا دارای گواهینامه از پروك مدیکال امریکا-درمان قطعی‌بیماریهای مقاربتی دروازه دولت روبروی ساختمان‌فیات تلفن ۳۰۲۵۴۸ پذیرائی عصر ها از ساعت ۵ الی ۸ بعداز ظهر

پلی کلینیك

دکتر صدیقی- دکترمجاهدی

رزیدنت سابق بیمارستانهای‌امریکا پزشك بیمه کارمندان دولت وفرهنگیان پزشك سازمان بیمه های اجتماعی کارگران بیماریهای داخلی اطفال - مقاربتی -ترك تریاك وسایر موادمخدره ترك الکل مجهز به دستگاه‌های رادیو- سکپی -آئروسل تراپی «بخور پنی- سیلین وغیره» دیاترمی پذیرائی بعد از ظهرها
خیابان شاه روبروی مسجد سجاد تلفن ۴۹۵۲۶

دکتر عباس نیك نژاد

متخصص از دانشکده پاریس و بیماریهای معده - روده- کبد - لوزالمعده- در مان بواسیر بدون‌عمل فیستول فیسور بامتد موثر دروازه شمیران خیابان گرامی

دکتر جواد هیئت جراح

مطب جدید خیابان پهلوی کوچه بیدی پذیرائی عصر ها تلفن ۴۵۹۱۷ وصبحها بیمارستان جاوید تلفن ۸۲۲۹۱۴

دکتر معانی

امراض مقاربتی‌مجاری ادرارمعالجه سوزاك تازه و کهنه - ورم پروستات وسستی وناتوانی -ضیق‌مجرا امراض زنانه خیابان فردوسی مقابل بانك ملی مرکز

درمانگاه خصوصی نارمك
۴۶متری غربی تلفن ۷۹۵۵۵

کشیك امشب پزشکان

شمال شرق

آقای دکتر حسین احمدی : میدان ثریا کوچه پلیس شماره ۱۷ آقای دکتر محمود عالم: خیابان شمیران مقابل سینما مولن‌روژ تلفن ۳۴۸۳۵ آقای دکتر صانعی (دندانپزشك): تخت جمشید ،انصاری تلفن ۴۵۰۲۹ آقای دکتر سیدجعفر میرحمزه : خیابان ژاله ایستگاه بهنام پلاك ۱۶۳ تلفن ۳۲۸۱۰ آقای دکتر کرامت‌الله‌فرهودی: خیابان شاهرضا چهارراه پل چوبی تلفن ۳۸۵۱۰ آقای دکترعلی اکبر حکمت : نارمك ایستگاه دفتر آقای دکتر احمد مافی : خیابان‌قدیم‌شمیران ایستگاه سید خندان آقای دکتر کاظم فراهانچی : خیابان شمیران ایستگاه سید خندان آقای دکترمصطفی‌موسوی (درمانگاه): دروازه شمیران مقابل مسجدفخرالدوله تلفن ۳۵۱۲۶.زایشگاه‌و بیمارستان اهری : سر پل تجریش تلفن ۸۳۳۱۶ آقای دکتر معزالدین منصور خطیر : عباس آباد خیابان تکش کوچه پیروز کاشی ۱۳ آقای دکتر فرهادی : دروازه دولت آقای دکتر محمد روحی : خیابان شمیران اول خیابان سلیم آقای‌دکترداودافتخار معنوی : انتهای اسفالت خیابان امین- الدوله نظام آباد اول خیابان۱۴.
آقای دکتر علی نقی رستگار شاه آباد اول کوچه ظهیرالاسلام تلفن ۳۰۳۱۳۱-آقای دکتر شاه طهماسبی خیابان ده متری گرگان بالاتر ازمسجد مقداد کوچه صفا - آقای دکتر نعمت‌الله مقبلی نساوران .

جنوب شرق

آقای دکتر ایرج ناصری سینا بیسیم نجف‌آباد ابتدای ۸متری‌خاکی

شمال غرب

آقای دکتر سید کاظم آیت‌الهی : مقابل دیوار جنوبی بیمارستان پهلوی خیابان یوسف کاشی ۳۵ تلفن ۶۵۰۳۴ آقای دکتر محمد رامین : یوسف‌آباد پائین خیابان محمد رضا شاه خیابان ریاحی وفاخیابان فیروز آقای دکتر حبیب‌الله حاتمی : خیابان ایزنهاور کوی پیرامان شماره۱ + ۱۲ آقای‌دکتر خلیل‌رسولی (جراح) : امیر آباد خیابان نصر کاشی ۱۵ آقای دکتر علی نصیری : اول شهرآرا خیابان ششم کاشی ۲۲ آقای دکترمسعود لاهیجانی:خیابان امیر آباد کوچه‌مهر تلفن ۶۲۴۳۶ بانو جودت پیرا (ماما): چهارراه کالج جنب‌پمپ‌بنزین‌ساختمان هارونیان آپارتمان شماره ۶۰ آقای دکتر عبدالمجید مجیدی : خیابان شاه جنب مسجد سجاد تلفن ۶۵۱۵۵ بیمارستان‌ودرمانگاه‌مسمومین‌اورژانس: خیابان سپه مقابل آقا شیخ هادی آقای‌دکتراکبرامین هنجنی‌حشمت‌الدوله غربی نرسیده به چهارراه گلشن‌تلفن ۶۵۳۲۰ آقای دکتر حسن داروگر تخت جمشید خیابان وصال روبروی داروخانه پاك‌کوچه ایران تلفن۴۲۹۹۲ آقای دکتر محمود علم آموز : میدان ۲۴اسفند کوی بهرام تلفن۶۸۲۸۵ آقای دکتر حسن فامیلی : خیابان‌شاه بیست متری اول آقای دکتر امان‌الله فتوحی (رادیولوژیست) : خیابان‌نادری کوچه نوبهار تلفن های ۳۳۵۳۳ - ۷۳۷۷۷ آقای دکتر موسوی‌زاده : خیابان پهلوی بالای بلوار کرج مقابل سینما امپایر آقای دکتروحید مافی حصاری خیابان شاه سلسبیل شمالی رودکی شمالی، پلاك ۹۳۰ .
آقای دکتر امیر نجم آبادی - خیابان آقا شیخ هادی نزدیك چهارراه آقاشیخ هادی وجامی شماره ۱۶۰

جنوب غرب

آقای دکتر شاهپور سیاهپوش‌خیابان امیریه‌ایستگاه‌البرز جنب‌مسجدفخریه آقای دکتر محمد شاه حسینی جوادیه خیابان بیست متری‌ایستگاه نوبهار - آقای دکتر مهرداد پاك‌نیا: خیابان آذربایجان، چهار راه خوش تلفن ۶۵۰۷۲ - آقای دکتر محمدتقی اسفندیاری :شاهپورچهار راه‌مختاری تلفن ۲۰۹۱۸ - آقای دکتر علی‌اصغر سعادت : منیریه ۱۴۳ تلفن ۲۵۶۴۳ آقای دکترکمال پرتوی خیابان‌نواب چهار راه گلکار تلفن ۲۸۲۹۰ -آقای

آزمایشگاه

دکتر علومی سی متری نزدیك مجسمه شاهرضا مقابل خیابان ناهید تلفن آزمایشگاه ۶۳۸۹۰

آگهی های کوچک

آگهیهای متفرقه

خرید تلویزیون و یخچال
تلویزیون و یخچال شما را در منزل نقدا خریداری می کنیم الکترو رادیو آمپر ـ شاه چهارراه اسکندری تلفن ۴۹۴۹۸
۱ـ۵ آـ۹۵۵

روزنامه بین‌المللی (مرد امروز سابق)
درسراسر کشور نماینده‌فروش‌میپذیرد تهران «صندوق پستی ۲۰۰۴»
۱ـ۳

جرثقیل توکل
میدان شاه تلفن ۵۰۶۹۱ـ۵۵۸۲۸

قابل توجه
خمیر دندان نیکوتا ضدنیکوتین
خمیر دندان نیکوتا
دندانهای شما را تضمین میکند ناصر خسرو داروئی شریف ۵۸۷۴۶
آـ۶۰۴ ۱ـ۳۰

کارخانجات صنعتی طلوع
TOLOUO
تولیدکننده انواع میز و صندلی تاشو و سایر مصنوعات فلزی از شهرستانها نماینده فعال پذیرفته میشود.
نشانی خیابان خیام جنب وزارت بهداری فروشگاه طلوع تلفن ۵۷۹۳۱
۱ـ۲۶ ۱ـ۱۰۱۳

سرویس
جنرال
برای نصب و تعمیر آب گرم کن
در اختیار شماست
تلفن ۴۷۴۸۹

خیابان هاشمی چهارراه جیحون
پیراهن دوزی شاهدی افتتاح شد سفارشات شما رادر اسرع وقت انجام داده وبرای کسانیکه سه نفر راجهت انجام سفارشات معرفی نمایند یکعدد پیراهن دوخته و مزد دوخت دریافت نمی گردد.
۱ـ۳ آـ۹۵۴

سشوار ایندولا
خیابان شاهرضا مقابل دبیرستان انوشیروان دادگر تلفن ۶۶۲۷۷
۱ـ۲۶ آـ۱۰۲۵

مرغ پر کنده
جوجه کباب و ساندویچ‌مرغ ماشین های جوجه کشی لوازم مرغداری ارزان وسالم تر از همه جا فروشگاه کشور طیور سه راه امین حضور.
۱ـ۳۰ آـ۷۱۱

حراج نهال سیب لبنانی
وبهترین انواع میوه پیوندی تحویل آدرس تهران تلفن ۳۴۸۸۷
۲ـ۶ آـ۲۳۲۷۹

مژده ببانوان شیک پوش
خانواده های محترم توجه فرمایند دوزندگی(روحانی)هیچگونه احتیاج به توصیف ندارد این آگهی برای نشانی است خیابان اسلامبول پاساژ پلاسکو (القانیان) طبقه اول مساوی با کف خیابان در صورت احتیاج بتوصیه بیشتر به تلفن ۳۰۴۰۵۶ مراجعه فرمائید.

رستورانهای خانوادگی

رستوران ژاله
مخصوص خانواده ها است.
چلوکباب سلطانی ۴۵ ریال
سایر اغذیه لذیذ و متنوع‌ایرانی وفرنگی نیز با بهای مناسب عرضه می شود. بطور کلی سرویس هم دریافت نمی شود.
لاله‌زار نو جنب سینما متروپل تلفن ۳۲۳۳۱
آـ۲۹۲۸۰

چلوکبابی لقانطه
سالن چلو کبابی لقانطه برای مجالس عروسی و پذیرائی ازمشتریان محترم همیشه آماده است میدان بهارستان تلفن ۳۵۹۲۸
۱ـ۲۶ آـ۷۹۸

معاملات تلفن

هر نوع شماره تلفن
خریدو فروش‌میشود تلفن ۶۰۱۸۳
۱ـ۲۶ آـ۹۹۲

به‌یك شماره تلفن ۲ و۵و۳
نیازمندیم
به تلفن ۲۳۰۳۰ مراجعه شود.
آـ۲۳۵۵۹ ۱ـ۵

جرثقیل جاسب
تلفن ۲۷۸۱۸ و ۲۵۷۶۳
۱ـ۲۶ آـ۸۵۴

گم شده

شناسنامه بنام آقای
ادی پالس صادره از اصفهان در خیابان سعدی گمشده است‌خواهشمند است به آدرس زیر خیابان‌ایرانشهر بالا خیابان ناصر کاشی ۱۰ فروشگاه ال‌پی آورده و مژدگانی دریافت دارید.
۱ـ۲ آـ ۲۳۸۱۱

بدینوسیله باطلاع‌موسسات
تجارتی وبانکها و اشخاص میرساندکه یك طغری سفته بشماره ۰۷۸۱۱۱ بسر رسید ۱۴ر۱ر۱۳۴۱ و تاریخ صدور ۶ر۱۰ر۱۳۴۰ بمبلغ چهل‌وسه هزار و پانصد ریال بتعهد آقای محمد تقی جوادی و بحواله کرد اینجانب داود میشائیل‌که برای‌واگذاری‌به‌بانك پشت سفته بامضاء اینجانب رسیده مفقود گردیده لذا سفته مزبور ازدرجه اعتبار ساقط بوده و بدون ارزش می باشد یابنده به آدرس خیابان امیر کبیر کوچه ناظم‌الاطباء پاساژ تهران شماره ۵۵مراجعه که مزید امتنان است.

عروسی

برای برگزاری جشن های عروسی ازسالن های مجلل هتل مرمر استفاده فرمائید هتل مرمر خیابان‌فیشرآباد (خیابان شمالی میدان فردوسی) تلفن ۶۶۱۰۱ـ۶۱۱۹۰ـ ۶۸۵۷۹
۱ـ۶ آـ۹۴۹

برنامه سینماها

سینما آسیا ـ تلفن ۴۲۹۰۹
بن‌هور ـ رنگی ـ دوبله بفارسی با شرکت چارلتن هستن ـ هایاهاراریت شروع: ۱۰ صبح ۳ر۳۰ ـ ۷ر۳۰ بعداز ظهر

سینما امپایر ـ تلفن ۴۹۰۸۱
عشقهای تابستانی ـ پانورامیك ـ دوبله بفارسی با شرکت‌جان‌ساکسون شروع ۱۰ر۳۰ صبح ۳ـ۵ـ۷ـ۹ بعدازظهر
سینما ایران (تلفن ۳۶۳۵۴)

سینما ایران ـ تلفن ۳۶۳۵۴
گرك صحرا ـ فارسی با شرکت گریگوری‌مارك ـ ویدا قهرمانی شروع ۱۰ر۳۰ ـ ۱۲ر۳۰ ـ صبح ۲ر۳۰ ـ ۴ر۳۰ ـ ۶ر۳۰ ـ ۸ر۳۰ بعد از ظهر

سینما ادئون ـ تلفن ۳۸۱۱۸
مشکل اطاق‌خواب ـ سینماسکوپ رنگی ـ دوبله بفارسی باشرکت. راك هودسن ـ دوریس‌دی. شروع ۱۰ر۳۰ صبح ۲ر۳۰ ـ ۴ر۳۰ ـ ۶ر۳۰ ـ ۸ر۳۰

سینما اسکار ـ تلفن ۴۵۷۹۷
ده فرمان ـ ویستاویژن ـ رنگی ـ دوبله بفارسی باشرکت یول‌براینر ـ چارلتون هستون
شروع ۱۰ر۳۰ صبح ۲ـ ۵ر۳۰ ـ ۹ بعدازظهر

سینما ایفل ـ تلفن ۳۷۲۷۷
صفحه شکسته ـ دوبله‌بفارسی محصول ترکیه با شرکت زکی‌مورن ـ بلگین‌دوروك شروع ۱۰ر۳۰ صبح ۲ر۳۰ ـ ۴ر۳۰ ـ ۶ر۳۰ ـ ۸ر۳۰ بعد از ظهر

سینما پلازا ـ تلفن ۴۴۲۵۵
انتقام هرکول ـ سینما سکوپ ـ رنگی دوبله بفارسی با شرکت مارك فورست شروع ۱۰ر۳۰ صبح ۳ـ۵ـ۷ـ۹ بعد از ظهر

سینما تخت جمشید ـ تلفن ۴۳۵۵۰
افتضاح یك بوسه ـ رنگی ـ دوبله‌بفارسی با شرکت سوفیالورن جان گاوین شروع ۳ـ۵ـ۷ـ۹ بعدازظهر

سینما چارلی ـ تلفن ۶۸۴۶۱
مایای برهنه ـ سینماسکوپ ـ رنگی ـ دوبله بفارسی با شرکت اواگاردنر ـ شروع ۲ر۳۰ ـ ۴ر۳۰ ـ ۶ر۳۰ ـ ۸ر۳۰ بعد از ظهر

سینما حافظ ـ تلفن ۳۴۰۷۴
محکومین هنك ۹۹۹ ـ دوبله بفارسی شروع ۱۰ر۳۰ صبح ۲ر۳۰ ـ ۴ر۳۰ ـ ۶ر۳۰ ـ ۸ر۳۰ بعد از ظهر

سینما دنیا ـ تلفن ۳۳۸۱۲
ساعت امید ـ وایداسکرین‌دوبله بفارسی شروع ۱۰ر۳۰ صبح ۲ر۳۰ ـ ۴ر۳۰ ـ ۶ر۳۰ ـ ۸ر۳۰ بعداز ظهر

سینما دیانا ـ تلفن ۴۲۰۱۰
محکومین هنك ۹۹۹ ـ دوبله به فارسی شروع ۱۰ر۳۰ صبح ۳ـ۵ـ۷ـ۹ بعد از ظهر

سینما رادیوسیتی ـ تلفن ۴۳۳۲۰
مشکل اطاق‌خواب ـ سینماسکوپ رنگی ـ دوبله‌بفارسی با شرکت‌راك هودسن ـ دوریس‌دی. شروع ۱۱صبح ۳ـ۵ـ۷ـ۹ بعداز ظهر

سینما رکس ـ تلفن ۳۴۱۶۹
مرد سرگردان ـ سینما سکوپ رنگی ـ دوبله بفارسی با شرکت اورسن‌ولز ـ کوردیورگنز شروع ۱۰ر۳۰ صبح ـ ۲ر۳۰ ـ ۴ر۳۰ ـ ۶ر۳۰ ـ ۸ر۳۰

سینما رویال (تلفن ۴۹۷۸۵)
مرد سرگردان ـ سینما سکوپ رنگی ـ دوبله بفارسی با شرکت اورسن‌ولز ـ کوردیورگنز شروع ۱۰ر۳۰ صبح ـ ۲ر۳۰ ـ ۴ر۳۰ ـ ۶ر۳۰ ـ ۸ر۳۰ بعد از ظهر

سینما سعدی ـ تلفن ۳۶۴۶۸
مرد سرگردان ـ سینما سکوپ رنگی ـ دوبله بفارسی با شرکت اورسن‌ولز ـ کوردیورگنز شروع ۱۰ر۳۰ صبح ـ ۲ر۳۰ ـ ۴ر۳۰ ـ ۶ر۳۰ ـ ۸ر۳۰

سینما سهیلا (تلفن ۳۶۴۲۴)
انتقام هرکول ـ سینما سکوپ ـ رنگی دوبله بفارسی با شرکت مارك فورست شروع ۱۰ر۳۰ صبح ۲ر۳۰ ـ ۴ر۳۰ ـ ۶ر۳۰ ـ ۸ر۳۰ بعد ازظهر

سینما کریستال ـ تلفن ۳۷۶۷۵
ده فرمان ـ ویستاویژن ـ رنگی ـ دوبله بفارسی باشرکت یول‌براینر ـ چارلتون هستون
شروع ۱۰صبح ۱ر۳۰ ـ ۵ ـ ۸ر۳۰

سینما متروپل ـ تلفن ۳۹۴۱۰
حمله نیزه‌داران ـ رنگی ـ دوبله بفارسی با شرکت ژان‌پیراومون شروع ۱۰ر۳۰ صبح ۲ر۳۰ ـ ۴ر۳۰ ـ ۶ر۳۰ ـ ۸ر۳۰ بعد از ظهر

سینما مولن روژ ـ تلفن ۷۲۹۲۹
ده فرمان ـ ویستاویژن ـ رنگی ـ دوبله بفارسی باشرکت یول‌براینر ـ چارلتون هستون
شروع ۱۰ر۳۰ صبح ۲ـ ۵ر۳۰ ـ

سینما میامی ـ تلفن ۷۴۳۲۹
انتقام هرکول ـ سینما سکوپ ـ رنگی دوبله بفارسی با شرکت مارك فورست شروع ۱۰ر۳۰ ـ ۱۲ر۳۰ صبح ۲ر۳۰ ـ ۴ر۳۰ ـ ۶ر۳۰ ـ ۸ر۳۰

سینما مهتاب ـ تلفن ۴۷۷۷۷
ده فرمان ـ ویستاویژن ـ رنگی ـ دوبله بفارسی باشرکت یول‌براینر ـ چارلتون هستون
شروع ۱۰صبح ۱ر۳۰ ـ ۵ ـ ۸ر۳۰ بعداز ظهر

سینما نیاگارا ـ تلفن ۶۵۳۰۷
مرد سرگردان ـ سینما سکوپ رنگی ـ دوبله بفارسی با شرکت اورسن‌ولز ـ کوردیورگنز شروع ۱۰ر۳۰ صبح ۳ـ۵ـ۷ـ۹ بعد از ظهر

سینما همای ـ تلفن ۳۰۲۱۶۹
انتقام هرکول ـ سینما سکوپ ـ رنگی دوبله بفارسی با شرکت مارك فورست شروع ۱۰ر۳۰ صبح ۲ر۳۰ ـ ۴ر۳۰ ـ ۶ر۳۰ ـ ۸ر۳۰ بعد ازظهر

سینما آریا ـ تلفن ۳۹۸۸۴
مایای برهنه ـ سینما سکوپ ـ رنگی ـ دوبله بفارسی با شرکت آواگاردنر شروع ۱۰ر۳۰ صبح ۲ر۳۰ ـ ۴ر۳۰ ـ ۶ر۳۰ ـ ۸ر۳۰ بعد از ظهر

سینما برلیان ـ تلفن ۳۳۵۳۵
ده فرمان ـ ویستاویژن ـ رنگی ـ دوبله بفارسی باشرکت یول‌براینر ـ چارلتون هستون
شروع ۹ر۳۰ صبح ـ ۱ ـ ۴ر۳۰ ـ ۸ بعداز ظهر

سینما تاج ـ تلفن ۳۳۰۶۴
جنك وصلح ـ سینماسکوپ ـ رنگی دوبله به فارسی با شرکت اودری‌هپبورن شروع ۱۰ر۳۰ صبح ۲ر۳۰ ـ ۴ر۳۰ ـ ۶ر۳۰ ـ ۸ر۳۰

سینما المپیا ـ تلفن ۶۵۷۹۸
سلطان دریا ـ سینما سکوپ رنگی ـ دوبله بفارسی با شرکت استیوریوز شروع ۲ـ۴ـ۶ـ۸ بعد ازظهر

سینما پرسپولیس ـ تلفن ۵۸۱۰۸۳
گرك صحرا ـ فارسی با شرکت گریگوری‌مارك ـ ویدا قهرمانی شروع ۱۰ـ۱۲ـ۲ـ۴ـ۶ـ۸ بعد از ظهر

سینما پارك ـ تلفن ۳۵۰۴۷
حقه‌بازان هالو ـ هندی دوبله بفارسی شروع ۱۰ر۳۰ صبح ۲ر۳۰ ـ ۴ر۳۰ ـ ۶ر۳۰ ـ ۸ر۳۰ بعد از ظهر

سینما تهران ـ تلفن ۳۸۱۶۵
گرك صحرا ـ فارسی باشرکت گریگوری مارك ـ ویدا قهرمانی شروع ۱۰ر۳۰ صبح ۲ر۳۰ ـ ۴ر۳۰ ـ ۶ر۳۰ ـ ۸ر۳۰ بعد از ظهر

سینما پردیس
پیشتاز دلیر ـ وایداسکرین رنگی ـ دوبله بفارسی با شرکت‌جورج مونتگمری شروع ۱۰ر۳۰ صبح ۲ر۳۰ ـ ۴ر۳۰ ـ ۶ر۳۰ ـ ۸ر۳۰ بعد از ظهر

سینما زهره تلفن ـ ۳۰۴۸۰۸
ده فرمان ـ ویستاویژن ـ رنگی ـ دوبله بفارسی باشرکت یول‌براینر ـ چارلتون هستون
شروع ۹ر۳۰ صبح ـ ۱ ـ ۴ر۳۰ ـ ۸ بعداز ظهر

سینما سیلوانا ـ تلفن ۳۳۷۷۷
حادثه جزیره ـ فارسی‌باشرکت آفت شروع ۲ر۳۰ ـ ۴ر۳۰ ـ ۶ر۳۰ ـ ۸ر۳۰ بعد از ظهر

سینما کارون ـ تلفن ۴۰۰۶۵
سرحد ـ هندی ـ دوبله بفارسی باشرکت دیوآنند ـ راگینی
شروع ۱۰ر۳۰ صبح ـ ۲ر۳۰ ـ ۴ر۳۰ ـ ۶ر۳۰ ـ ۸ر۳۰ بعدازظهر

سینما مراد ـ تلفن ۳۷۳۸۹
انتقام‌بربرها ـ سینماسکوپ ـ رنگی ـ دوبله به فارسی با شرکت آنتونی استیل شروع ۱۰ صبح ـ ۲ر۳۰ ـ ۴ر۳۰ ـ ۶ر۳۰ ـ ۸ر۳۰ بعدازظهر

سینما البرز
بربرهای وحشی ـ سینماسکوپ رنگی ـ دوبله بفارسی شروع ۱۰ ـ ۱۲ـ۲ـ۴ـ۶ـ۸ بعد از ظهر

سینما فری ـ تلفن ۲۷۸۹۳
توپهای ناوارون ـ سینما سکوپ ـ رنگی دوبله بفارسی با شرکت آنتونی‌کوئین ـ گریگوری‌پك شروع ۱ر۳۰ ـ ۴ ـ ۶ر۳۰ ـ ۹ بعد از ظهر

سینما رزیتا ـ تلفن ۸۲۰۱۳۸
گربه جادوگر ـ سینماسکوپ ـ رنگی ـ دوبله بفارسی شروع ۴ر۳۰ ـ ۶ر۳۰ ـ ۸ر۳۰ بعد از ظهر

سینما فردوسی ـ تلفن ۳۵۷۸۴
سلطان اقیانوس ـ سینماسکوپ ـ رنگی ـ دوبله بفارسی با شرکت استیوریوز ـ چلوآلونزو شروع ۹ر۳۰ ـ ۱۱ر۳۰ صبح ۲ـ۴ـ۶ـ۸ بعدازظهر

سینما مشعل ـ تلفن ۳۳۸۲۶
کینه جو ـ رنگی با شرکت چارلتون هستون ـ جك پالانس شروع ۱۰ر۳۰ صبح ۲ـ۴ـ۶ـ۸ بعد از ظهر

سینما شهناز
آخرین قطار گان هیل ـ رنگی ـ دوبله بفارسی با شرکت آنتونی‌کوئین کرك‌داگلاس شروع ۱۰ر۳۰ صبح ۲ر۳۰ ـ ۴ر۳۰ ـ ۶ر۳۰ ـ ۸ر۳۰ بعداز ظهر

تئاترها

تئاتر پارس ـ تلفن ۳۸۸۱۱
بسوی تو بانضمام کنسرت‌بانو آفت ساعت شروع ۸ر۳۰ بعد ازظهر.

جامعه باربد (تلفن ۳۲۲۶۵)
حسین کرد شبستری ـ شروع ۸ر۳۰ بعدازظهر.

آخرین تغییرات برنامه سینماها را در صفحه ماقبل آخر ملاحظه فرمائید

گفتگوی من و معشوقه موسولینی

یك عکس تاریخی از موسولینی و هیتلر

این را گفتم و باو پشت کرده بسوی در رفتم. اما کلارتاپتاچی همانطور که‌انتظار داشتم مرا صدا زد و گفت:

ـ یك دقیقه تامل کنید خواهش میکنم. آیا حاضرید قسم بخورید که راست میگوئید موسولینی بشما اعتماد کرده؟

ـ دوباره تکرار میکنم که‌میدانم شما کیستید، شما خانم کلارتاپتاچی هستید.

کلارتا یکه‌ای خورد و گفت:

ـ آری. درست فهمیده‌اید. کلارتاپتاچی هستم. منهم بشما اعتماد میکنم ولی امیدوارم این‌اعتماد بعدا مرا پشیمان نکند.

سپس هراسان و نگران التماس کنان پرسید:

ـ بگوئید، زود باشید، حرف بزنید. حالا کجاست؟ آیا وضعش خطرناك است؟ حالش چطور است؟ مراقبین او چه کسانی هستند؟ اصولا فرمانده اینجا کیست؟

گفتم؟

ـ آرامش خودتان را حفظ کنید خانم محترم. تا موقعیکه موسولینی در چنك من است نسبت به امنیت جانش مطمئن باشید، تکلیف او هنوز نا معلوم است زیرا من هنوز موفق بگرفتن تماس با مافوق هایم نشده‌ام. بهمین جهت خودم هم بلاتکلیفم. فقط‌میتوانم بشمااطمینان بدهم که خطری عجالتا او را تهدید نمیکند... البته تا موقعی که کسی یا کسانی سعی درنجات اوننمایند.

ـ او را نجات بدهند؟آخر در این دقایق بحرانی کیست که‌برای نجات او قد علم کند؟ آخ، اگر شما میدانستید در روزهای اخیرچه برمن گذشته. خدا یا، چگونه زندگی در عرض چند دقیقه زیر و رو میشود؟ در این دنیا هیچکس تامین ندارد. شلیك یك گلوله می تواند باثبات ترین رژیم ها راساقط کند. همه اطرافیان او گمشده‌اند، هیچکس بفکر او نیست، هرکس بفکر از آب بیرون کشیدن گلیم خودش است، همه آنکسانی که سالها ادعای پرستیدن او رامیکردند و بزبان حاضر بودند تا آخرین‌قطره خون خود را درراه حفظ اوورژیمش فدا کنند سر خود پیش گرفته‌اند. محال است این اشخاص دو رو و خود پرست آنهم‌دراین لحظات‌بفکر نجات او بیفتند. آری محال است. بنظرمن محال‌است.همه به‌اوخیانت کردند و او را تنها گذاشته‌اند.

آنهم در موقعیکه بایشان احتیاج مبرم داشت، من میدانم او، در این ساعات از آنهمه خیانت ودوروئی چقدر رنج میکشد و خون دل می‌خورد... خدایا، چه حیوانات‌دوپائی روی زمین آفریده‌ای، تا موقعیکه باو احتیاج داشتند دورش کرده بودند، مثل زالو خون اراده‌اش را می‌مکیدندو اوباقلب پاکش قادر به تشخیص دوست از دشمن نبود...و حالا او بدیشان احتیاج دارد اما همه پشت بوی کرده‌اند. و تنها او را مقصر قلمداد میکنند.

جوابدادم:

ـ خانم عزیز، همه قدرتمندان و دیکتاتور های جهان بچنین بن‌بستی رسیده‌اند. موسولینی با شخاص نابابی دل بسته بود، باشخاصی که ملت رویشان داغ باطله زده و همه جامنفور بودند. و اکنون، که آبها از آسیاب افتاده او مجبور است زیرنامه اعمال خود را امضاء کند

کلارتا گفت:

ـ ممکن است حق باشما باشد. معذلك ناظر چنین وضعی بودن غم انگیز است. ولی من حتی در این دقایق نیز برعکس دیگران فراموشش نکرده‌ام نزدش مانده‌ام خودش هم میداند...

هر دو سکوت کردیم. ظاهرا خانم کلارتا غرق در خاطراتش شده بود. و آنوقت در حالیکه چند قطره اشك روی گونه‌هایش میغلطید ادامه داد:

ـ ممکن است بمن‌اطمینان بدهید حالش خوب است؟ از اوچه‌پیامی برای من آورده‌اید؟

ـ اوه فقط بمن سفارش کرد سلامش را بشما برسانم و بگویم نگران نباشید، با او خوشرفتاری میشود.

ـ خوشرفتاری میکنند؟ مگر قرار بود با او بدرفتاری شود؟ او که دیگر آزارش بکسی نمیرسد. بگوئید به بینم چه مدتی باید در چنگ‌شما باشد؟ کی او را تحویل میدهید؟

ـ متاسفانه در اینمورد نمیتوانم بشما چیزی بگویم دستور داده ام که خبر دستگیری او را باطلاع ژنرال کماندان در میلان برسانند. وعجالتا منتظر خبری از میلان هستم

ـ شما باید او را به متفقین تحویل بدهید، در زندان متفقین امنیت او بیشتر است.

ـ به متفین؟ ولی من سرباز ارتش ایتالیا هستم فضولی در اینکار ها به متفقین نیامده موسولینی بایتالیا ـ خیانت کرده، و در باره سرنوشت او هم ایتالیائی ها باید تصمیم‌بگیرند من همه کوششم را بکار میبرم که او بدست متفقین نیفتد. فقط ما حق داریم او را محاکمه کنیم. آیا باما همعقیده نیستید؟

ـ اما... آخر.. راستش را بخواهید خودم هم نمیدانم شاید حق با شما باشد. ولی بعقیده شما با او چه خواهند کرد؟

ـ واله اظهار عقیده در این مورد تا اندازه ای مشکل است شاید اورا در یك دادگاه ملی و عمومی محاکمه کنند...

ـ محاکمه؟.. وحشتناك است. اوعارش میآید که‌دریك چنین‌دادگاهی محاکمه شود.

ـ ولی سینیورا.. یك دادگاه ملی صالح ترین دادگاه برای رسیدگی بجرائم مقصرین و دیکتاتورها است. چطور بعقیده شما او از اینکه در یك دادگاه ملی شرکت کند عارش‌میآید در آن وقت محاکمه شدن در دادگاه متفقین را بجان خریدار است؟ موسولینی آدم بزرگی بود مسئولیت های بزرگی بگردن داشت حالا وقت آن رسیده که صورت حسابش را بمردم بدهد واز آنها قبض تصفیه حساب بگیرد. اصولا هر مقصری‌باید بمجازات برسد. و گرنه نظام اجتماع بهم میخورد.

ـ پس بهتر است هر چه زودتر بمیرد و روز های پر از رنج آینده را نه بیند.

ـ آری سینیورا خیلی بهتر بود. البته اگر قبل از جنگ میمرد ضررش خیلی‌کمتر میشد. وقتی او رادستگیر کردیم مسلح بود ودر جمع‌اطرافیانش قرار داشت چرا برای دفاع ازخودش تلاش نکرد!؟ اگر جنگی فیمابین در میگرفت بعید نبود پیروز شود و او بکمك آلمانها فرار کند و خودش را بمرز برساند تازه اگر در این‌نزاع کشته هم میشد باز ممکن بود شهید محسوب شود و افتخاری بنامش بنویسند ولی تسلیم بلاشرط او خود اعتراف ضمنی بگناهان بیشماری بود که مرتکب شده.

ـ او در روز های اخیر آدمی‌شده بود خود باخته و دارای ضعف تصمیم... حتی قدرت آن را نداشت که...

ضربه ای بدرب نواخته شدیکی از پارتیزان های من سرش را تو کرد وگفت:

ـ بیرون منتظر شما هستند.

ـ به کلارتا گفتم: باید بروم. آیا بچیزی احتیاج دارید؟

ـ نه مرسی، ولی نگفتید، با من چه خواهید کرد؟

ـ نمیدانم شما مدتهای مدیدمحرم و مشاور موسولینی بوده اید.

ـ خیر دروغ بعرضتان رسانده‌اند. این شایعه نادرستی است که دشمنان من بدهان ها انداخته اند. برخلاف لاطائلات منتشره من نه در امور مملکتی اعمال نفوذ میکردم نه وکیل میتراشیدم نه سوء استفاده ای می‌کردم، نه مقاطعه برمیداشتم. فقط بخاطرعشقی که باو داشتم‌معشوقه‌اش شدم عشق او برای من همه چیز بود. شاید باور نکنید. بگوئید به بینم آیا باور کردید؟

چه جوابی میتوانستم بدهم؟ از طرفی ابراز خشونت را در برابر یك خانم خلاف ادب میدانستم و از طرف دیگر بعقیده من او داشت ـ چاپلوسی میکرد.

رو به آسمان کرده گفت: اوه خدای بزرگ چگونه متقاعدش کنم که منظور من فقط عشق بود نه سوء استفاده از موقعیت موسولینی، چگونه باو حالی کنم زندگی واقعی من در آن لحظاتی میگذشت که با او ودرکنار او بسر میبردم. آقائی که شما را نمیشناسم از من باور کنید. باور کنید.

سپس بغضش ترکید و هق هق کنان صورتش را در میان دستهایش مخفی کرد. قطرات اشك بفراوانی چهره اش را خیس کرد شبیه آن بود که از دردی طاقت فرسا رنج میکشد. من‌هرگز طاقت و تحمل‌دیدن چشمهای اشك آلود زنی را نداشتم و هنوز هم ندارم در قلب من موجی از عاطفه و ترحم نسبت باو طغیان کرد. معذلك همان لحظه در دل بخود گفتم، اینقدر ضعیف نباش گریه زن آخرین سلاح او برای متقاعد ساختن مرد است دارد مقابل تو رل بازی میکند.

اما لحن او، چهره قشنگ او، حالت نگاههای اشك آلود او خلوصی که در حرفهایش احساس میشد همه و همه مرا متقاعد میساختند که او راست میگوید او را باید یك عاشق واقعی بشمار آورد.

ناتمام

تلمبه اطریشی فوگل
کمرچاهی وشناور
تروپ ـ میدان فردوسی

بزودی سینما مجلل
مونت کارلو!!
در میدان بزرگ نارمك افتتاح میشود

جناب آقای مهندس گنجی وزیر محترم راه

روسا و معاونین بخشهای تابعه بنمایندگی کارمندان و کارگران کارخانجات راه‌آهن باکمال مسرت انتصاب شایسته جناب آقای‌مهندس اکبر خبیری را که از مهندسین کاردان وصدیق کشور وازصاحبمنصبان قدیمی راه‌آهن میباشند بریاست کل‌راه‌آهن دولتی ایران به‌آنجناب تبریك وتهنیت میگویند.

مهندس علی مهمنش ـ ابوالفتح نشاطی ـ ارمیازاروکیان ـ روح‌اله‌تام ـ ابوالفضل‌شاهین فردکترمهردادپاك‌نیا ـ دکترمحمدحسین‌طبیبی ـ سیف‌اله رسولی ـ حبیب‌اله کاویانی ـ احمدگل کار ـ اسداله‌یزدان خو ـ غلامحسین کاشانی ـ فریدون فرون ـ حسن الوانی ـ علی ربیعی ـ سرگرد گرزن علی نوذری ـ حبیب‌اله سلیمانی ـ مهدی خواجه‌نوری ـ جلال نائینی ـ سیدعلی میرسیاقی ـ احمد اکبری‌موقر ـ فرج صبری ـ جلال قانع ـ حسین اصفهانی ـ حسن نجفی ـ حسن زینعلی ـ حسین نیك‌صفت ـ علی اکبر زرگرامینی ـ حسین امام‌یعقوبی ـ محمد معصومیان ـ محمدالهامیان

آـ۲۳۶۶۵

مقالات و گزارشهای خارجی

گزارش مجله نیوزویك بمناسبت سال جدید مسیحی:

سازمان‌ملل در ۱۹۶۲

آیا وجود خواهد داشت؟

یکی از نمایندگان اروپای غربی سازمان ملل درحالیکه درصندلی خودلم‌داده بود ،بمن گفت :

«تلاش این سازمان در کنگو ، به‌قیمت ورشکستگی سازمان ملل، قتل دبیر کل بزرك آن ، ایجاد شکاف در «اتفاق غرب » وجدال سفید و سیاه در قلب افریقا ، تمام شده‌است ، و شما از من می‌پرسید سرنوشت این سازمان چیست وبه کجامی‌انجامد !باید بگویم ، سرنوشت سازمان ملل بدوزخ ختم میشود .»دراین روزها افراددیگری نیز نظیر این تصور را نسبت به سرنوشت سازمان ملل دارند ،ولی نظر من نسبت بدورنمای سازمان ملل در سال ۱۹۶۲ باامیدواری بیشتری همراه است.تنهاکمونیست ها هستند که جدا طالب مرك این سازمانند . ولی اکثریت قابل ملاحظه نمایندگان سازمان ملل (۱۰۴عضو) خواهان‌ترقی ونیرومندی این سازمان هستند و هدف آنها اینست که بردامنه‌نفوذآن‌بیافزایند.

یکی از نمایندگان نیجریه بمن گفت :

«سرنوشت سازمان ملل دردست ماست .ما نمیتوانیم اجازه دهیم‌این سازمان منهدم شود » . یکی از نمایندگان هند گفت : «سازمان ملل دادگاه ویژه سیاست خارجی ماست .»نماینده یوگوسلاوی‌تاکید کرد :«ماصرفامخالف‌نظریه‌ترویکا هستیم .»

چیزدیگری که اعتماد مرانسبت به‌آینده سازمان ملل بیشترمیکند، شخصیت بارز «یوتانت »دبیر کل جدید این سازمان است .هنگامی که برای اولین‌بار نام‌این برمه‌ای گمنام درمورد جانشینی «داگ هامر شولد »برده شد ، یك مقام عالی‌رتبه دبیرخانه سازمان درلفافه گفت: «من فکر نمیکنم که او کفایت این مقام را داشته باشد .»ولی درعمل، یوتانت کفایت خودرا ابرازداشته قدرت خود را نشان داده است . یوتانت ، کمی بعد از اینکه«والرین زورین »نماینده شوروی باتقاضای امریکا در مورد سرکوبی ارتش کنگوئی ها توسط سازمان ملل ، مخالفت کرد و آنرا «وتو »نمود، اعلام داشت که علی‌رغم این‌وتوبیش خواهدرفت و این عمل را انجام خواهد داد. وهنگامیکه در اوایل ماه جاری باردیگر درکاتانگا جنك درگرفت ، قاطعیت یوتانت کاملا تظاهر کرد . و این دبیر کل نرمخوی بودائی باقدرت اعلام‌دشت: «بهرحال اعمال زور لازم است .» سرنوشت یوتانت و سازمان ملل در سال ۱۹۶۲ بستگی به حوادث جدیدی دارد که در کنگو روی خواهد داد. بنظر من،براثرپافشاری امریکا و ملل کوچك دیگر ، «کاتانگا »ناگزیر به‌نوعی توافق سیاسی بادولت «لئوپولدویل »خواهد بود . سپس‌تقاضای‌فوری‌نمایندگان امریکا اینست که سازمان ملل همین ثبات ومعامله را درموردژیم دست چپی «آنتوان گیزنگا » از خود نشان دهد .مسئله دیگری که برای سازمان ملل حائز اهمیت است ، مشکل مالی است . تنها۱۶ عضو از ۱۰۴ عضو این سازمان به تعهدات مالی خود کاملا عمل کرده‌اند .سازمان ملل تااول‌ژانویه سال ۱۹۶۲ بالغ‌بر۱۰۷ میلیون‌دلار در راه مبارزه سرخ صرف کرده است . ودرعمل قسمت عمده این هزینه را امریکا تقبل کرده‌است. اینطور که بنظر میرسد ، امریکا تصمیم دارد پرداخت قسمت عمده هزینه سازمان ملل را تقبل کند. یکی از نمایندگان امریکائی این سازمان گفته است :

«سازمان ملل و نمایندگان آن استطاعت تحمل این مخارج‌سنگین را ندارند .»

درسال جدید بی‌شك مابازمزمه های مخالفت انگیز بیشتر در مورد سازمان ملل ، روبرو خواهیم شد. هرگاه درسال ۱۹۶۲ پای چین کمونیست به‌درگاه سازمان ملل برسد ، فریادهای اعتراض‌درامریکا بلندترخواهد شد .هرچه دبیر کلی موقت یوتانت به‌پایان خود نزدیك میشود(دراواخر سال ۱۹۶۲ دوره دبیر کلی یوتانت خاتمه می‌یابد) کرملین میتواند انتظار داشته باشد که«ترویکای » دیگری را بمیان آورد .

درسال ۱۹۶۲ پیشنهادات جدیدی نیز درمورد تجدید نظر در اصول سازمان ملل مطرح خواهد شد . این پیشنهادات را کسانی مطرح میکنند که برای مثال معتقدند «گابون » با۴۲۵ هزار جمعیت خود نباید باامریکای ۲۰۰ میلیونی یك رای مساوی داشته باشد .

معهذا ، این سازمان تحریك شده و غیر مسئول درسال جدید، بازبه‌زندگی خود ادامه خواهدداد تاجائی که بتواند دامنه استقلال خودرا گسترش میدهد .برزیدنت کندی رئیس جمهوری امریکا درماه گذشته گفته بود : « سازمان ملل سازمانی است که امریکانه میتواند آنرا ترك کند و نه برآن نظارت نماید .»

یوتانت اخیرا گفته است :

«هنوز این امید میرود که‌بتوانیم خود را از چنگال خطرناك و تحمل ناپذیر اتمی دور بداریم .» من‌فکر میکنم که دنیا نیز این نظر را می‌پذیرد . ترجمه :اردشیرزندنیا

چرخ خیاطی کُهلِر

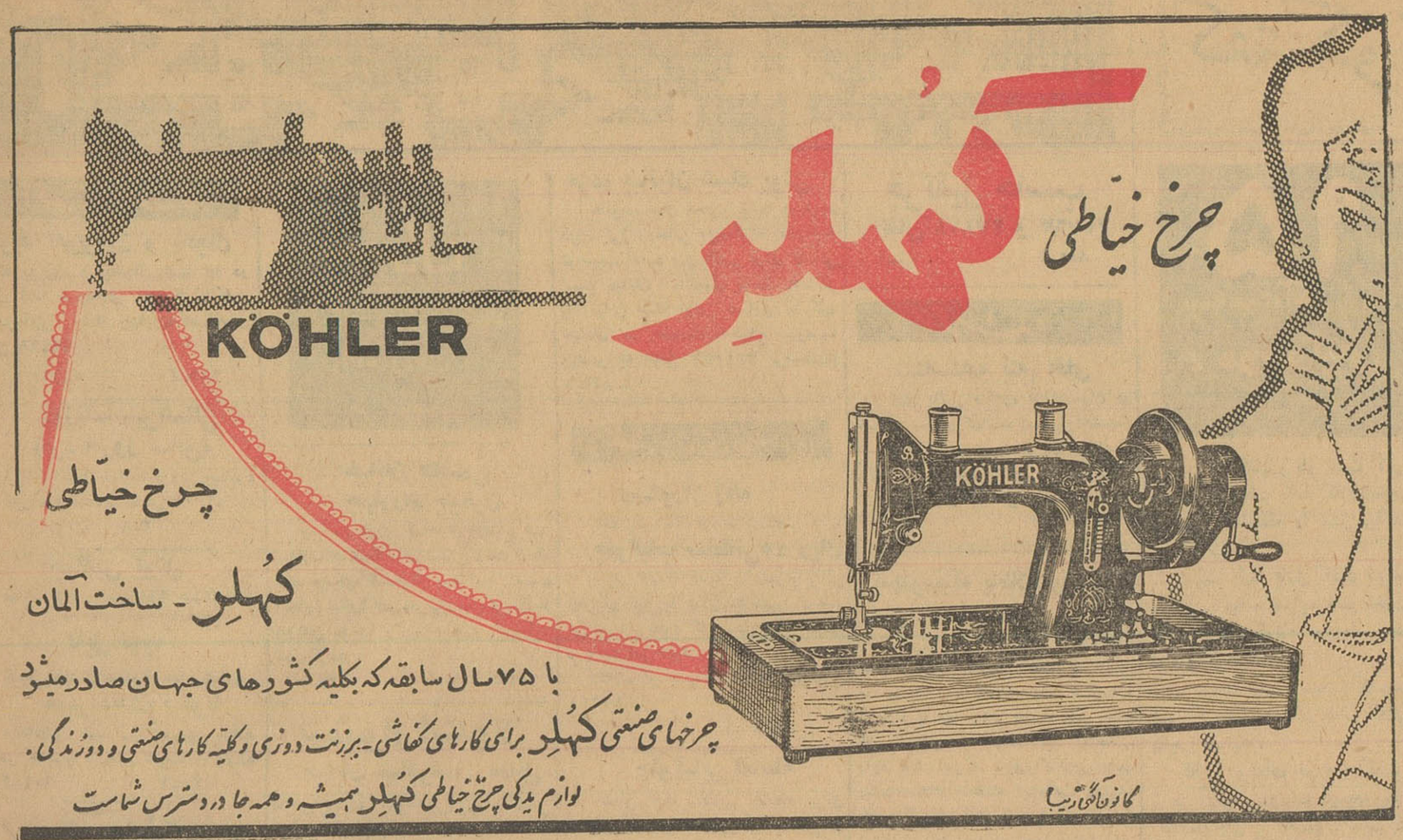

چرخ خیاطی
کُهلِر - ساخت آلمان
با ۷۵ سال سابقه که بکلیه کشورهای جهان صادر میشود
چرخهای صنعتی کُهلِر برای کارهای کفاشی - پرزنت دوزی وکلیه کارهای صنعتی و دوزندگی.
لوازم یدکی چرخ خیاطی کُهلِر همیشه و همه جا در دسترس شماست

نفوذشوروی در قاره ((سیاه))

هدف سیاست شوروی این است که دنیای‌سیاه رابسوی‌بولشویزم بکشد انجام این سیاست از طرف شوروی بمنزله اشغال‌یك پایگاه کاپیتالیستی از طرف طراحان سیاست این کشور تلقی شده است . انجام این نقشه از آنجا مورد نظر شوروی هاست که منافع زیادی برای آنهادربردارد از نظر سیاسی ملتهای افریقائی که‌تازه استقلال یافته‌اند طعمه‌خوبی برای افکار مارکسیست ـلنینیست هستند علاوه برآن کشورهای تازه استقلال یافته‌این قاره بالغ برچهل دولت هستند ودر سازمان ملل‌متحد روزبروز وزنه سنگینتری راتشکیل میدهند وواضح است که استفاده‌از آراء این کشور هاچه وضع مطلوبی از نظر سیاست بین‌المللی برای شوروی پیش خواهد آورد.

این عجیب نیست که اکنون سیاستمداران شوروی این چنین برای فرزندان قاره سیاه دلسوزی میکنند دراین میان هرچه پیش‌آید بنفع آنها خواهد بود.

شوروی در قاره سیاه نفعی‌نداشته‌و بدین‌ترتیب هرپیروزی کوچکی‌برای آنها مغتنم خواهد بود واین پیروزی ها خواه ناخواه بعقب نشینی غرب منجر خواهد شد .

اقدام شوروی بمنظور رخنه در دنیای‌سیاه شامل مراحل‌واقدامات متنوعی است در وهله اول از روش های معمولی ورسمی استفاده‌میکند گشایش سفارتخانه وکنسولگری به‌تعداد قابل توجه در کشور های این قاره اولین قدم دراین راه می‌باشد هیئت‌های تجارتی وفرهنگی شوروی مرتبا قدم بخاك افریقامی‌گذارند . مهندسین وکارشناسان صنعتی ونظامی شوروی روزبروز به‌تعداد بیشتری قدم بافریقا می‌گذارند . ازطرف دیگر وام های سخاوتمندانه شوروی باین کشور هاروزبروز رقم بزرگتری راتشکیل میدهد.

از سوی دیگر شوروی هاتلاش زیادی برای جلب نیروهای انسانی این کشورها بکار میبرند«اتحادیه کارگران افریقای سیاه »و«اتحادیه روشن‌فکران سیاه پوست »روزبروز برفعالیت خود میافزاید مرکزاین اتحادیه هادر پراك و مسکو است. دست پروردگان این اتحادیه ها با فعالیتهای غیرقانونی خودنقش‌بزرگی دربرانگیختن نفرت سیاهان نسبت بغرب دارند . فعالیت این افراد در سنگال ، آنگولا، وتوگوکاملا مشهود است .

رهبران کرملین از این اعمال خودچه نتایجی خواهند گرفت ؟ بیشك فعالیتهای آنها خالی از موفقیت نخواهد بود.

بزرگترین شکست شوروی ها در افریقا در مصر تجلی نمود. علیرغم پیشرفتهای ظاهری آغازکار این طور بنظر می‌آید که‌درحکومت جمال عبدالناصر دیگرزمینه‌ای‌برای افکار کمونیستی وجود ندارد.ولی برعکس درغنا باکمك نکرومه شوروی‌ها پیروزی زیادی بدست آورده‌اند و در گینه نیز سکوتوره زمینه رابرای آنها آماده کرده است .

اکنون این سئوال پیش می‌آید که آیا این پیروزیها دائمی خواهند بود ؟. امید است که جز این‌باشد رهبران گینه و غنا عمر جاودان نخواهند داشت . مردم گینه و غنا که اکثرا مسلمان هستند دیریازود مسلك وروشی را که مخالف‌اسلام است بدور خواهند انداخت.

از طرف دیگر رهبران کرملین مرتکب اشتباهات روانی زیادی شدند از میان این اشتباهات‌تجدید آزمایشهای اتمی وامتناع‌ازشناسائی دولت‌موریتانی بیش از همه درمردم قاره سیاه تاثیر داشته است .

بزرگترین اشتباه شوروی پیروی آنها از سیاست تبعیض نژادی‌است چند دانشجوی افریقائی که با استفاده از کمك هزینه تحصیلی شوروی در دانشگاه مسکو مشغول تحصیل بودند بعداز مدتی بخاطر بدرفتاری همدرسان و استادان‌خود بکشورشان بازگشتند . این روشی بود که«عامیان» آنها در پیش گرفته بودند ولازم نیست که تاثیر سوء این قضیه درافکار مردم‌افریقا شرح داده شود.

بهرحال درمود سرنوشت سیاست رخنه‌شوروی درقاره سیاه باید در انتظار آینده نشست .

اورور

سرمقالات امروز روزنامه‌های جهان

انگلستان در حوادث اخیر کویت پیشدستی کرد

جراید امروز پاریس سرمقالات اساسی خودرا به‌حوادث اخیر کویت اختصاص داده‌اند .

روزنامه فیگارو (رادیکال راست) مینویسد اگر سازمان ملل‌متحد از حق دربرابر تجاوز دفاع نکند شکست آن حتمی است .

فیگارو میافزاید هدف از ایجاد سازمان ملل‌متحد پایان دادن بجنك‌بود ولی امروز بنظر میرسد که سازمان ملل‌متحد دراجرای این هدف مقدس سستی نشان میدهد .

این روزنامه سپس بماجرای حمله هند به‌گوآ اشاره کرده و مینویسد درحالیکه لئونید برژنف رئیس جمهوری شوروی جام خود را درهند بسلامتی حمله ارتش هند به گوآ مینوشند وزارت دفاع امریکا نگران این است که مبادا پرتغال قرارداد مربوط به پایگاههای امریکا درپرتغال را تجدید نکند ، وزارت دفاع امریکا خوب میداند که مردم پرتغال از روش امریکا درمورد گوا ناراضی هستند .

روزنامه کومبا (مستقل چپ) مینویسد : انگلستان فقط زمانی ساکت نمی‌ماندکه منافع انگلستان بخطر میافتد کومبا میافزاید وقتی منافع انگلستان مطرح است ستاد ارتش آن کشور خیلی زود وارد عملیات میشود . معمولا امریکا پس‌از انگلستان از خطر آگاه میگردد .

کومبا درخاتمه خاطرنشان میسازدکه اگر درحوادث اخیر کویت منافع انگلستان درخطر نبود هرگز لندن باین سرعت نیروهای خودرا وارد خلیج فارس نمیکرد.

روزنامه‌های انگلستان‌نیز سرمقالات اساسی خودرابحوادث‌اخیر کویت اختصاص داده‌اند .

روزنامه «دیلی‌هرالد» (کارگر) مینویسد بدون تردید بحران‌اخیر توسط انگلستان بوجود آمد تادولت انگلستان برئیس دولت عراق اخطاری کرده باشد .

این روزنامه میافزاید اخبار رسیده بلندن پیرامون حمله احتمالی ژنرال قاسم بکویت عاری از هرگونه حقیقتی است .

درمقابل روزنامه دیلی‌اکسپرس (محافظه‌کار) مینویسد اخبار رسیده بلندن درمورد حمله احتمالی عراق بکویت کاملا حقیقت داشت و دولت‌انگلستان جز این نمیتوانست عمل‌کند .

این روزنامه میافزاید امید است عکس‌العمل شدید انگلستان ژنرال قاسم را بفکر فرو برد .

روزنامه گاردین مینویسد لازم است گاه‌بگاه حکومت‌انگلستان آمادگی خودرا برای دفاع ازکویت به‌ژنرال قاسم نشان دهد تا رئیس حکومت عراق دست بعملیات خطرناك نزند .

گاردین میافزاید پس‌از حمله هند بگوآ لازم بود دولت انگلستان چنین عکس‌العملی را نسبت بحمله احتمالی عراق بکویت نشان‌دهد .

نیویورك تایمز مینویسد:

خروشچف دنبال ماجرا میگردد

نیویورك ـ یونایتد پرس‌ـرورنامه نیویورك تایمز در شماره امروزخود ضمن بحث از اوضاع جهان نوشته است خروشچف مانند سران‌پیشین شوروی پیوسته دنبال ماجرا میگردد و احزاب کمونیست را بخرابکاری در کشور های دیگر تحریك میکند

متاسفانه تنها چیزی که نخست‌وزیر شوروی از آن بی اطلاع است‌افکار عمومی است.اونمیداند که‌دانشمندان و روشنفکران شوروی دیگر ادعای پوچ کمونیست ها را دائر بر اینکه دنیای آزاد مر کز خفقان و فشار بر طبقات کارگری است باورنمی‌کنند .

کمونیستها پیوسته میکوشند که مناظر وحشت‌انگیزی از طرززندگی مردم کشورهای دیگر را بمردم شوروی نشان بدهند غافل از اینکه این روش در چهل سال اخیر نه تنها نتیجه مطلوبی نداده بلکه‌دروغ پردازیهای رهبران کمونیست‌رابخوبی ثابت کرده است .

سناتور مانسفیلدگفت:

انتظارات امریکا از کمکهای خارجی بر آورده نشد

باید بکشورهائی کمك شود که علاقه با صلاحات اساسی داخلی داشته باشند

هایك مانسفیلد رهبر جناح دمکراتهای مجلس سنای آمریکا امروز اظهار داشت که کنگره ایالات متحده درسال آینده یك مطالعه بسیار جامع در باره برنامه کمك های خارجی تصمیمات تازه‌ای‌درمورد چگونگی اعطای کمك های امریکا به ممالك خارجی و میزان این کمك اتخاذ خواهد کرد .

مانسفیلد گفت که برنامه اتحاد برای پیشرفت که‌بوسیله کندی در آمریکای لاتین بمرحله‌اجراگذاشته شده در کولومبیا وونزوئلاپیشرفتهای درخشانی داشته است اما در کشور های‌دیگرانتظارات طراحان‌امریکائی از این برنامه برآورده نشده است .

رهبر سناتورهای دمکرات‌امریکائی تاکید کرد که کمك های امریکا بایدابتدا‌دراختیار کشورهائی گذاشته شود که خودآن‌کشور هاعلاقه و صمیمیت واقعی به‌اصلاحات اجتماعی واساسی داخلی داشته باشند .

وی گفت که کنگره ایالات متحده باید در تصویب طرح تازه برنامه کمکهای‌خارجی امریکادقت‌بیشتری بکار برد .

مانسفیلد که بتازگی از کشورهای امریکای‌لاتین دیدن کرده است گفت که‌برنامه کمکهای خارجی امریکا درونزوئلاو کلمبیا اجرا شده است اما طرز مصرف این کمکهادر کشورهای دیگر قابل انتقاد است .

مانسفیلد اظهار امیدواری کرد که پرزیدنت کندی برنامه تازه کمکهای خارجی خود را از روز ۲۳دیماه که دوره اجلاسیه تازه کنگره‌امریکا آغاز بکار میکند در جلسات کنگره مطرح سازد .

مناطق بحران در خاورمیانه تنها کویت نیست

یمن وعدن هم مورد تهدید قرارگرفته است

بیروت ـ۲۷دسامبر ـ خبرگزاری فرانسه ـ ناظرین سیاسی دربیروت ضمن اظهارنظر درباره بحران اخیر کویت میگویند که درحال حاضرمنطقه‌ای که درخاورمیانه تهدید میشود تنهاکویت نیست بلکه یمن وحتی عدن درجنوب عربستان مورد تهدید قرار گرفته‌اند .

روابط مصر و یمن قطع شد

عدن ـ آسوشیتدپرس ـ ۲۷سپتامبر ـ رادیوصنعا اعلام‌کردکه امام احمد سلطان یمن به‌هیئت نمایندگی شش‌نفری کشور خود درقاهره دستور داده‌است که به‌میهن بازگردند .

روزگذشته نماینده سیاسی دولت مصر دریمن نیز به‌قاهره بازگشته‌است

شرکت نماینده ایران در مؤتمر اسلامی

بقرار اطلاع از طرف موتمراسلامی آقای علی‌اکبر تشید مدیر مجله تاریخ‌اسلام‌دعوت‌شده است‌درجلسات موتمر مزبور که در بیت‌المقدس تشکیل میشود شرکت نماید .

جلسهٔ‌سالیانه شورای محلی‌انجمن‌جنت ـقلمستان‌ـقلعه‌وزیر

درشب میلاد مسعود حضرت امام‌حسین علیه‌السلام که مصادف‌با روز سه‌شنبه ۱۹ر۱۰ر۴۰ است درساعت ۶ بعدازظهر در منزل آقای رضا صمدی واقع درچهارراه معزالسلطان خیابان حاج‌عبدالصمد شمارهٔ ۹۲تشکیل خواهد شد . از اهالی محل خواهشمند است در وقت مقرر حضور بهمرسانند . دستور جلسه عبارتست از :

۱ـ استماع گزارش هیئت مدیره

۲ـ تصویب بیلان سالیانه انجمن

۳ـ تجدید انتخاب هیئت مدیره و هیئت بازرسان

رئیس هیئت مدیره انجمن ـمحمدخواجوی‌مازندرانی

آ ـ ۳۲۷۰۰

جلسه عمومی انجمن اصلاح امور محلی بخش ۵ بمنظور انتخاب ۱۵نفر اعضاء هیئت مدیره و سه‌نفر بازرس درساعت ۲ بعدازظهر روز ۲۰ر۱۰ر۴۰ در مسجد صاحب‌الزمان واقع در انتهای خیابان شاهپور تشکیل میگردد بدینوسیله باطلاع اهالی محل میرساند تادر جلسه‌مزبور حضور بهمرسانیده نمایندگان خودرا انتخاب نمایند.

هیئت موسس انجمن‌اصلاح امور محلی بخش ۵

آ ـ ۲۳۸۳۹

گی گز
شیرخشك گی گزو غذای گی گز ـ خوراك شاهان وشاهزادگان است

برموان اوانس
(الکزیربرموالریان)
آمپول نئوهپاتکس
اوانس قرص پور
گویدس اوانس

پیروگار
فتوباربی‌تون ـ فنازون ـ امید فنازون و ....

ورمیفوژاسمیت SMITH VERMIFUGE

تونی مالت بهترین و خوشمزه ترین صبحانه
TONIMALT مقوی ومغذی ترین عصرانه

اجتماعی

گفتگوی تلفنی مردم

(بشماره ۳۰۰۱۰)

هر روز غیر از روزهای تعطیل بین ساعت ۶ تا ۷ ونیم بعد ازظهر تلفن‌کنید و با ما شکایات ، درد دلها و مشکلات زندگی روز مره خودرا درمیان بگذارید .
درهمین ستون حرفهای شما را درج می‌کنیم .

عابرین متخلف راهم جریمه کنید..

* اداره راهنمائی ورانندگی باهزار زحمت و بابودجه اخذ جرائم این خیابان‌های مرکزی را برای اینکه عابرین‌پیاده‌بخیابان ها تجاوز نکنند نرده‌کشی نمود ولی متاسفانه مردم باین نرده‌کشی هاتوجه‌ای نمی‌نمایند واکثر از خیابان عبور میکنند.
بهتراست اداره راهنمائی ورانندگی این عده از عابرین متخلف راجریمه کند . پروین ـ الف

حادثه‌ای وحشتناك اتفاق افتاد

* درپیاده‌رو جاده شمیران روبروی کلانتری سوار یکروز حادثه وحشتناکی رخداد، باین ترتیب که پمپ‌قیرداغ از دست‌عمله های اسفالت‌کاری دررفت و قیرهای داغ بسروصورت دوست من ریخت دوروز بعد این جوان براثر سوختگی جانسپرد، میخواستم ببینم مسئول جان دوستم کیست ؟ واگر قرارباشد اینگونه‌سهل‌انگاری ها مجددا تکرار شود جان عده‌ای برسر اینکار از دست میرود. جوادی

پولم را نمیدهند ...

* آمدند وماراگول زدند وگفتند بیمه‌عمر شوید بشما وام میدهند منهم قبول کردم وچون کاسب بودم ماهی ۵۰تومان دادم وبیمه شدم. حال ورشکست شده‌ام هرچه مراجعه میکنم که هزار تومان پول‌پس‌انداز خودرابگیرم‌بمن نمیدهند .علتش را شرکت‌بیمه بگوید و جواب دهد . دارنده شماره بیمه‌نامه ۲۱۳۷۳ـ ۳۷ مهدی

قابل توجه شرکت واحد اتوبوسرانی

تعداد اتوبوسهای خط تهران‌لوکم است درنتیجه من وامثال من که محصل هستیم و مجبوریم روزی چهاربار بااتومبیل‌رفت‌وآمد کنیم اغلب دیربمدرسه یابخانه میرسیم، دیر بمدرسه رسیدن میدانید که بی‌انضباطی تلقی میشود دیربخانه رسیدن هم‌برای‌پدرو مادرمان نگرانی تولید میشود . درهرصورت شرکت واحد مسئول این‌بی‌انضباطی واین نگرانی است .

سوسن طلاچیان

خیابان بلوار کرج را بعرض شصت‌متر امتداد بدهید

آقامن یك‌فرد خیرخواهی دراین مملکت هستم . چرابايد دستگاههای دولتی کاری بکنند که مردم از آنها روگردان‌بشوند خیابان بلوار کرج یکی اززیباترین خیابانهای تهران است .این خیابان زیبارا قرار است شهرداری از طرف امیرآباد امتداد بدهد ولی در نقشه‌ای که برای امتداد خیابان امیرآباد طرح شده عرض خیابان بلوار کرج که شصت متراست به ۳۵متر تبدیل کرده‌اند مگرچه‌عیبی دارد همین خیابان زیبارا باشصت‌متر عرض امتداد بدهند اکثر خیابانهای تهران بعلت عدم توجه مسئولین سابق کم‌عرض احداث شده واکنون وسائط نقلیه از لحاظ عبور ومرور دچار زحمت هستند بهتراست علاج واقعه را قبل از وقوع کرد.

ازطرف عده‌ای از اهالی امیرآبادخانم ملوك

کت وشلوارم را بادو هزار تومان در حمام دزدیدند

آقای محترم مگرتوی این مملکت حمام نباید رفت ماکه در منزل حمامی نداریم تالااقل ماهی یك‌مرتبه استحمام بکنیم باید به‌حمامهای بیرون بروبم دیروز بعد از مدتها قصد حمام کردم‌پس از مدتی شستشو وقتی خواستم درسکوی بیرون حمام لباسم را بپوشم آه از نهادم بیرون آمد بخداداشتم از ناراحتی و غصه‌سکته میکردم کت وشلوارم سرجایش نبود کت وشلوار جهنم کاش‌تمام لباسهایم را برده بودند نیمساعت قبل از اینکه حمام بیایم مبلغ دوهزار تومان پول از یکی از بستگانم قرض کرده‌بودم که‌بیکی از بدبختیهایم برسم دزد ناانصاف پولهارا باکتم یکجا دزدیده بود حالا باید دوهزارتومان دیگر قرض کنم تابه‌طلبکارم بدهم . اکنون مدت ده روز است که بکلانتری شش شکایت کردم ولی‌چه‌فایده نتیجه‌ای حاصل نشده خواهش میکنم بنویسید تااین حمامیها بیشتر مواظب لباسهای مردم باشند منزل مادر خیابان شهباز است و حمامی که‌این اتفاق‌درآنجا افتاددر همان حوالی‌می باشد ـ نادرخانی

انجمن‌های شهری

در انجمن محلی بخش ۷ سیروس
ورزشی مدارس مورد توجه قرار گیرد

جلسه انجمن محلی بخش ۷ سیروس با حضور اعضاء و معتمدین محل وعده‌ای از اهالی مازندران و شهسوار بریاست آقای سیدتقی تقوی مدیر روزنامه‌ی هراز تشکیل شد ، دراین جلسه از تصویب نامه های جدید عوارض واز ایجاد هفت منطقه شهرداری تهران بطوریکه منتشر شده سخت انتقاد کردند ، پس‌از قرائت نامه‌های وزارت پست و تلگراف، فرهنك و شهرداری و شرکت واحد دبیر انجمن اضافه کردکه اهالی این بخش وسیع و پرجمعیت چون همگی شاهد و ناظر پیشرفت امور ومساعی‌ومجاهدت اعضاء انجمن میباشند لذا امید میرود بتدریج مشکلات و موانع بر طرف شود آنگاه راجع به تعیین تکلیف قنات حاج علیرضا و عوائد ومخارج آن که‌این انجمن از چگونگی آن اطلاع ندارد و معلوم نیست چه کسانی مسئول هستند صحبت شد . بمناسبت حضور وتقاضای چند تن از ورزشکاران و کشتی گیران از سازمان تندرستی و انجمن تربیت بدنی خواسته شد که مخصوصا بورزش مدارس و جلب رضایت ورزشکاران و تعیین آقای بلور بریاست فدراسیون کشتی اقدامات لازم و کافی مبذول دارند ، از فوت مرحوم سید محمد صادق طباطبائی اظهار تاسف شد و بهمین جهت از خدمات وزحمات سیدین سندین بهبهانی و طباطبائی و مراجع تقلید مرحوم‌آیت‌اله خراسانی و آیت‌اله مازندرانی وسایر پیشوایان مشروطیت تجلیل بعمل آمد .

در جلسه انجمن محلی باغ صبا
آب وبرق وعمران وآبادی مطرح‌شد

جلسه هفتگی انجمن محلی باغ صبا بریاست تیمسار سپهبد آقاولی‌ـ و باحضور آقایان تیمسار نیك نفس ـ مهندس شیردل ـ مهندس عبرت ـ رحیم پور ـ سرهنك شریف رازی ـ حشمتی ـ مهندس میر جهانگیری ـ آموده ـ بهارمند ـ رضوی ـ رمضانی ـ ملك‌اسمعیلی‌ـ یزد جردی ـ سلطانی‌ـ دادگری‌اعضاءهیئت‌مدیره در دبیرستان‌خزائلی محل انجمن تشکیل گردید دراین جلسه آقای نفیسی معاون شهرداری و آقای اصلانخانی رئیس برزن۱۲ و سرگرد سیاسی رئیس کلانتری ۲۵ و معاون کلانتری حضور داشتند . پس از قرائت صورت مجلسهای قبل جلسه مزبور شروع بکار کرد و پس‌از مذاکرات مفصلی که برای‌عمران محل‌لازم بود از قبیل‌نصب شیر آب برای خیابان ملك و جاهای دیگر و تقویت برق خیابانها و منازل و تاسیس‌دکان نانوائی که از طرف اداره غله و نان اقدام شده‌است و بعلاوه‌باتاسیس‌یك درمانگاه جهت اهالی مقرر گردید بادستگاههای‌مربوطه کار ها دنبال‌شود .

در انجمن محلی خیابان پارك جنوب شهر
مردم‌بهزینه خودگودهارا لوله‌کشی میکنند
دو قطعه زمین بفرهنك اهداء شد

جلسه انجمن محلی خیابان پارك جنوب شهر با حضور آقایان شعاع‌پور ـ مرادی ـ رمضانی ـ صفیخانی ـ لرونـد ـ زاهدی ـ ولید آبادی .
اعضاء هیئت مدیره ونمایندگان محلات بریاست آقای حسین‌شعاع پور در محل انجمن تشکیل و در مورد مسائل ذیل گفتگو و تصمیمات لازم اتخاذ گردید .

اهداء زمین

آقای شعاع پور رئیس انجمن گفت چون در این محل دبستان دولتی وجود ندارد و اطفال اهالی مجبورند برای تحصیل به مناطق دور دست و محلات دیگر بروند و یا اصولا بواسطه عدم دسترسی به دبستان در کوچه ها ویلان و سرگردان باشند لذا با آقای چنگیز پور که یکی از مردان خیر خواه جنوب تهران هستند مذاکره و ایشان دو قطعه زمین به مساحت تقریبی سه هزار متر در اختیار گذاشته‌اند که این زمین ها زاباید بوزارت‌فرهنك واگذار کردکه‌ازطرف آن‌وزارت‌نسبت به‌ساختن‌دو دبستان پسرانه و دخترانه از محل ۵٪ شهرداری اقدام لازم بعمل آید .
در این مورد شرحی به وزارت فرهنك نوشته شد که نماینده خود را برای ملاحظه و تحویل گرفتن زمین بانجمن محلی معرفی نمایند و قرار شد از اقدامات خیر خواهانه آقای چنگیز پور که حاضر شده‌اند سه هزار متر زمین برای ساختن مدرسه اختصاص داده‌اند بنحو مقتضی تشکر شود .

لوله کشی گود ها

نظر باینکه اهالی خیابان پارك و گودهای واقع در جنوب میدان غار از لحاظ نداشتن آب آشامیدنی در مضیقه بودند و برای لوله کشی ونصب شیر های آب رسانی شرحی مدتی قبل بسازمان آب و شهرداری نوشته شده بود و متاسفانه سازمان آب تهران و شهرداری بموجب نامه های واصله‌صراحتا اعلام نمودند که چون‌این قسمت از جنوب شهر خارج از حد نهائی لوله کشی است لذا بنا به بدعوتی که از اهالی محل بعمل آمد وبا مذاکراتی که با آقایان چنگیز پور و دین جوشده و اخیرا از طرف نامبردگان چاه عمیقی بقدرت هشت سنك آب در باغ آذری حفر گردیده کلیه اهالی محل حاضر شدند بخرج خود با استفاده از چاه‌عمیق باغ‌آذری کلیه منازل و معابر محل‌خود را مانندجوادیه لوله کشی نمایند و در این مورد شرحی به آقای نخست‌وزیر و مدیر کل لوله کشی و شهرداری تهران نوشته شد اکنون که اداره لوله کشی نمیتواند این محل را لوله کشی کند اجازه بدهد تا مردم شخصا در این مورد اقدام و رفع نیازمندی غیر قابل انصراف خود را ازلحاظ آب بنمایند .
چون عده‌ای از ساکنین گود های جنوب تهران را طبقه کارگر‌ـ های مصالح ساختمانی تشکیل میدهند و در زمستان بواسطه نامساعدبودن فصل کاری ندارند و نمیتوانند وسائل زمستانی را تهیه و عائله خود را از سرما مصون دارند در این مورد شرحی به آقای علاء وزیر دربار شاهنشاهی و شهردار تهران نوشته شد که از طریق بنیاد پهلوی و شهرداری تهران کمك های لازم را بمستمندان این محل بنمایند .

انجمنهای خانه و مدرسه

در دبستان برزویه

اعضاء انجمن خانه و مدرسه‌دبستان برزویه بشرح زیر انتخاب شدند .
آقای محمود شوشتری رئیس ، آقای دکتر حسن طباطبائیان نایب رئیس ، آقای دکتر کیافر منشی ، آقای‌مهدی مهمانچی‌خزانه‌دار ،سرکار سروان صبری و آقای مهدی حسینی‌و آقای وطن شناس مدیر دبستان‌بسمت عضو و آقایان علی اکبر ساعی و اسحق امیر حمزه بسمت معتمد محل.

در دبستان روحی

بدعوت قبلی خانم مدیر دبستان روحی اولیاء دانش آموزان طی جلسه‌ای که در محل دبستان تشکیل شد نسبت بانتخاب اعضای انجمن خانه و مدرسه اقدام نمودند و در نتیجه آقایان زیر بسمت اعضاء انجمن خانه و مدرسه دبستان‌دخترانه‌روحی انتخاب گردیدند. سرکار سرهنك محمد تقی‌تاج‌الدینی رئیس انجمن، آقای‌محمد علی‌ملك‌زاده نایب رئیس ، آقای محمد نامدار منشی انجمن ، آقای جهانگیر کوکلانی خزانه‌دار ، سرکار سرهنك غلامرضا نجم عضو انجمن ، سرکار سروان جهانگیری عضو علی‌البدل، آقای‌خلیل بازرگان عضو انجمن .

ساختمان‌دوتانکر نفت‌بزرك

لندن ـ ۲۷ دسامبر ـ رویتر ـ بریتیش پترولیوم تصمیم گرفت دو تانکر عظیم هریك بظرفیت یکصد هزار تن سفارش دهد و از آنها بجای تانکر های کوچك فعلی استفاده نماید. این‌دو تانکر بزرك بمنظور حمل نفت از خاور میانه به انگلستان ساخته میشود .

جدول

کلمات متقاطع
شماره ۱۹۹۶

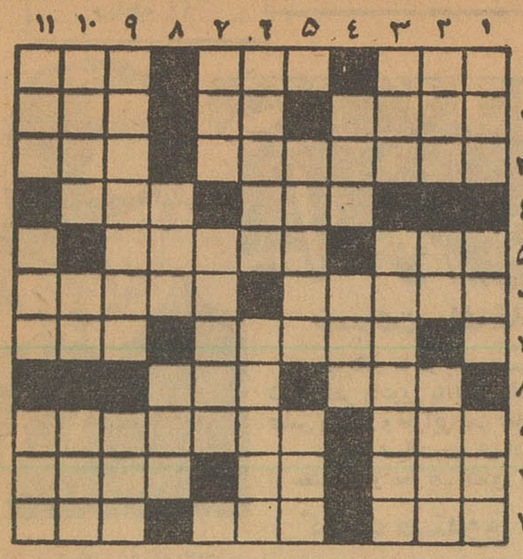

افقی: ۱ـ چیزی شبیه ماه نو ـ باشب زنده داری‌خون مردم‌میخورد‌ـ کاری بخواهش دل ۲ـ زیبایان را بدان تشبیه کرده‌اند ـ ضمیری‌است ـ حمله ۳ـ کار خیر حاجت بدان ندارد ـ خوش خط تر از همه ٤ـ پرورش ـ قبل از لوله کشی، تابستانها وضع فجیع و غم انگیزی پیدا میکرد ۵ـ پاپوش‌ـ وسرپوش! ٦ـ بیموقع است ونابهنگام‌ـ اگر شب است همین امروز بود ۷ـشیوه و روش ـ از گویندگان‌بنام‌انگلیسی ۸ـ در دل شادمان آب میاندازند ـ ممکن است بی‌سروپا هم باشد ولی بهر حال تهیدست است ۹ـ پایانی دل ناپذیر و غیر قابل گریز ـ در اسپانیا خودش را باشاخ گاو درمی‌اندازد ۱۰ـ قبول کردن وپذیرفتن‌ـ ازاعضاء بدن ـ قسمتی از دستگاه تولید مثل‌گیاهان۱۱ـ حرف‌تعجب‌ـ از غذاهای برنجی ـ بیچاره به بد قدمی اسم درکرده‌است.

عمودی : ۱ـ دستی برهوا‌ـ خوب نمیبرد ـ برحمت ایزدی پیوست ۲ـ رودخانه‌ای در شمال ـ یکی ازانت‌ها ـ اوراقش را وقتی کاملا کفگیر به ته دیك میخورد منتشر میکنند ۳ـ وسیله‌ای برای خبرکردن‌ـبااین همه تفصیل بازهمان شب است ٤ـ نشخوار آدمیزاد ـ تن‌بی‌روان‌ـ در اداره‌ـ جات(!) در تراشیدنش استادند‌ـ نوعی هواپیمای جنگی‌جت ٦ـپولی که‌فقط درشهر بخصوص خریدارداشت ـ چشم بجهان گشودن ۷ـ از اسباب حلبی سازی ـ هنوز هم درکوچه پس‌کوچه‌های قدیمی میتوان یافت ۸ـ بلوت وطنی ـ یك‌خط بیش‌ازیك درخت ۹ـ تکراراسمش نیز دهان راآب میاندازد ـ معنی‌چاپ‌کردن هم‌میدهد ۱۰ـ پهن‌ـ بی‌بندوبار ـ خاله‌خانباجی خاله قورباغه ۱۱ـ درباره داستان‌آن‌نیز کتاب‌جالبی چاپ شده‌است‌ـ از اقسام ریش‌ـ زرنگ.

حل جدول شماره ۱۹۹۵

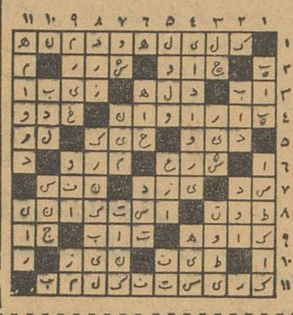

نهر فیروزآباد نهر استعماری است

بقیه از صفحه ۵

یانه ، دیگر ضرورتی ندارد کـه‌ـ از من سئوال بکند . چرا برای اینکه‌شهردار میگوید اختیاراتی که قانون بمن داده است‌به‌توتفویض میکنم ودر این امور مشخص و معین راسا ، شخصا ، مستقلا از لحاظ اداری و مالی و اقتصادی‌و اجتماعی و تربیتی و سیاسی‌مجاز باقدام هستید. این مهمترین حسن طرحی است که ما داریم‌سرموفقیت آقای مینوچهر اختیار واستقلالی است که بنده و نفیسی و مدیـر‌ـ کل مربوط به شخص مینوچهـر دادیم ، یعنی‌من‌هیچوقت ازمینوچهر نمیهرسم که برای نظافت خـود چکار میکنی ، برای لجن‌گیری‌نهر فیروزآباد چکار میکنید ؟
ماختیاراتی راکه به بعضی از افراد شهرداری دادیم مطابق این طـرح گفتیم بطور کلی و متساویا به‌کلیه مسئولین قسمت های مختلف شهر میدهیم . نه‌فقط در مناطق بلکه‌در خود شهرداری تهران الان بنده و خودآقای نفیسی نمیدانیم که‌آقای مینوچهر چگونه امر نظافت شهررا تقسیم‌بندی کرده است کامیون را کجا میبرد و کجا می‌آورد تنهاهر وقت احتیاجی به‌پول یا اعتباری‌پیدا میکند سراغ ما می‌آید چون مـا مطابق قانون ذیحساب هستیم.

محاسب شهر

محاسب این شهر بزرك وپرجمعیت درمقابل قانون من هستم که باید حساب‌پس بدهم ،ولی غیر ممکـن است‌که من بتوانم حتی لیست‌حقوق هشت‌هزار وسیصد نفر عضو شهرداری را امضاء بکنم ، ناچار درواقع کار خودمرا تقسیم کردم، آقای فرهادپور مدیر کل شهـر‌ـ هستند واز همان روز اولـی کـه بنده آمـدم استقلال تام دارند و باید کار خودشان را مستقلا بگردانند تا بنده بتوانم از ایشان مسئولیت بخواهم ، بنده و آقای نفیسی نیز در شهر میگردیم و برای این میگردیم که بببینیم آن اعضائی که تحت امر ایشان دستورمی گیرند وظیفه شان را انجام میدهند یا نه ، وقتی که انجام ندادند برئیس مربوطه آنها تذکر میدهیم .

خرج خیریه ..

ما سالی ده میلیون و سیصدهزار تومان خرج امور خیریه داریم همین چند هفته پیش تیمسار وزیر کشور بنده را سر افراز فرمودند ، البته با آقای موسوی بچه های یتیم ـ پرورشگاه را دیدند و ما را تشویق فرمودند ، ما در آنجا هیئت مدیره معین کردیم و اختیار تمام شهرداری را بآن هیئت دادیم که هر غذائی که میخواهندو هر نوع‌لباس‌که میخواهند و هر نوع عملی که از لحاظ آموزشی و تربیتی و اجتماعی صلاح میدانند در این پرورشگاهها انجام بدهند ملاحظه کردند که نتیجه آن بسیار خوب بوده است اگر بنده و نفیسی و فرهادپور سالی هم یك مرتبه هم آنجا نرویم کار طوری معین شده است که خودبخود میگردد .
حال که از این روش نتیجه مفید گرفتیم چرا آنرا عمومیت ندهیم ؟ اگر بنگاه خیریه ما صحیح میگردد و فعل و انفعال سوئی در آن نیست ما چرا آنرا عمومیت ندهیم ؟ مثلا جوادیه بطور کلی استقلال اداری و اقتصادی و مادی و عوارضی خواهد بود یعنی مردم در آن منطقه پنج نفر را بنام انجمن شهر جوادیه انتخاب میکنند و شخص شهردار جوادیه را هم بمناسبت آنکه ذیحساب شهراست شهردار تهران معین میکند و معاونین آن و کسانیکه مسئولیت اجتماعی‌و اخلاقی با شهردار آنجا دارند و پنج نفر منتخب محل ضمن همکاری با یکدیگر کار ها را پیش میبرند ، و این درست بخلاف آنست که بنده در روزنامه دیدم و بعضیها بدون‌مطالعه میگویندکه این تقسیم بندی مصلحت نیست .

وقتی در تمام دنیا شهر ها را طوری تقسیم‌میکنندکه هرناحیه‌ای از شهر مردمان محل امکان ابراز مطالب‌و احساسات‌واظهارات خودشان را داشته باشند چه کاری از این بهتر چرا ما نکنیم ؟

هفت منبر

ما میگوئیم در هفت ناحیه این شهر هم هفت منبر دائما باشد که مردم هر محلی هر روز گرفتاری‌های محلی خودشان را در آنمحل و آن منبر اظهار بکنند و از مسئول‌اداری آن ناحیه و منطقه اجرای صحیح آن‌امر را بخواهند . عقل سلیم اقتضا میکند که شهر به نواحی معین تقسیم شود .

آقای فردها پور مدت سه ماه روی نقشه تهران زحمت کشیده و مطالعه کرده است که این کوچه به فلان خیابان میخورد یا نمیخورد ؟ جمعیت اینجا زبانشان ، آداب و رسومشان با آنطرفی ها جور میآید یانه ؟

این تقسیم بندیها مثل تقسیمات شهرستان ها میماند ، مانند قم و تهران که در یك جائی سر حد تهران است ، یك جای دیگر سر حد قم . همان‌طور که‌مملکت راتقسیم کرده‌اند بچهارده استان یعنی بچهارده ناحیه بزرگ .

رئیس مملکت و یا رئیس دولت و وزراء و یا وزیر کشور مگر از مرکز بندر عباس را میتوانند اداره کنند؟ آمدندمملکت را بچهارده استان‌قسمت کردند، هر قسمتی یك استان نامیدند و هر استانی را بچند قسمت تقسیم کرده و شهرستان نام نهادند ، خود تهران که استان مرکزی است بچند قسمت‌تقسیم شده . شهرستان‌دماوند شهرستان‌شهر ری‌ـشهرستان شمیران شهرستان کرج و قس علیهذا

هر شهرستان را باز بچند ناحیه کوچکش تقسیم کرده اند که اسمش بخش است بخش هم از چند گروه مختلف باسم دهستان تشکیل شده است .

بالاخره کوچکترین واحد اداری و اجتماعی این مملکت را ده میگویند در این چهل و چهار هزار دهی که در این مملکت هست یکنفر راس آن بنام رئیس الوزراء و وزیر کشورمی نشیند و برای تمام این چهل و چهار هزار ده دستور میدهد . تا ۱۳۲۵ قمری یعنی ٥٤ سال پیش مملکت ایران در کار ها توفیق پیدا نکرد برای اینکه این تقسیمات بزرگ وجودنداشت و چون تقسیمات‌کشوری نبود در ایالات و ولایات و بخش ها و دهستان ها عملا کاری از پیش نمیرفت .

حاکم تهران

تمام این تهران یك حاکم داشت و یك نایب الحکومه و مرکز این نایب الحکومه در «کن» بود حالا ملاحظه بکنید اگر در حال حاضر ده نایب الحکومه هم در تهران داشته باشیم باز بگرفتاری های مردم نمی توانند برسند .

همین تهران چندین هزار خیابان و کوچه و میدان و معبر دارد .

یکی از گله های بحق شورایعالی انجمن های محلی اینست که بنده با آقای نفیسی و یامدیر کلهای‌شهرداری درهمین انجمن ها حاضر شویم ولی‌عملا وقت و فرصت برای شرکت در ده انجمن برای ما موجود نیست صبح‌امروز مابمحله عباس آباد رفتیم ودر این منطقه دوازده انجمن محلی وجود دارد که‌قرار بوده در انجمن‌ها صحبت‌بکنیم من تقسیم کار کردم شش انجمن‌برای آقای نفیسی و شش انجمن برای‌خودم معین کردم .

بنده از فهمیده های قوم ، از اشخاصی که ادعای بصیرت‌در امورشهر واداره شهر دارند انتظار داشتم از ماتشکر بکنند برای اینکه ما طبق امر شاه مملکت عمل کردیم میفرمایند تا میتوانید کارمردم‌را بخودشان‌واگذار کنید، یعنی اینکه همین آقای کریمی در جوادیه باچهار نفردیگر بتواند بعنوان انجمن شهر جوادیه با آقای مینوچهر شهردار آنجا بنشینند وصحبت بکنند .

انجمن شهر

شهر تهران بیست وسه کیلومتر یعنی ۲۳ هزار متر طول دارد هفده کیلومتر یعنی۱۷ هزار متر عرض‌دارد وسیصد بلیون متر مربع مساحت دارد چطور ممکن است یکنفر بتواند بتمام این مناطق عالم و بصیر باشد و باحتیاجات مردم واقف باشد؟متخصصین مملکت‌ما دهسال مطالعه کردند وبالاخره درمرکز ثقل امور مملکتی یعنی‌مجلس شورای ملی‌و سنا این امر بحثشد، در مجلس سنا تصویب کردند که‌شهر تهران دارای شش‌ناحیه بشود . پنج ناحیه مرکزی و یك ناحیه شمیرانات که درهرکدام از این نواحی پنج‌نفر از طرف مردم انتخاب شود وخود شهر تهران هم دارای یك انجمن شهرسی نفری است که از هرکدام از این شش‌ناحیه یکنفر درآن انجمن سی نفری شرکت میکند وبا این ترتیب انجمن شهر تهران باشصت عضو تشکیل میشود که سی نفر در انجمن مرکزی آن است که برای‌هرناحیه پنج نفر انتخاب میشود سی نفر هم در پنج ناحیه انتخاب میشوند که‌شصت نفر میشود ـاداره امور شهر را دراین قانون تقسیم کرده‌اند به شش‌ناحیه، پنج ناحیه مرکزی و یکی‌شمیرانات، در هر ناحیه پنج نفر اعضای انجمن شهر معین شده که از طرف مردم انتخاب میشوند و یك شهردار که شهردار تهران ابلاغ اورا بنابه‌پیشنهاد آن شصت نفر صادر مینماید .

بنابر سابقه مطالعاتی که داشتیم و با اشخاص متعددی نیز بحث کردیم ودر شوراهای مختلف علمی‌ومتخصصین داخلی وخارجی مجادله کردیم صلاح دراین دیده شد که شهر را به شش ناحیه تقسیم بکنیم که‌هرناحیه استقلال مالی واداری و تربیتی و اجتماعی داشته باشد .

مادراین قانون نوشتیم که فقط مقدار معینی از عواید محلی باداره مرکزی برای حقوق کارمندان درماه داده شود والا تمام آن درآمد درمحل تقسیم میشود ، اما باید بدانید که امسال درآمد کل شمیرانات البته‌مطابق استادی که مادراریم یك میلیون و چهارصد هزار تومان کلیه درآمدش بوده‌است ، یعنی اگر مابخواهیم‌یکی از خیابانهای تهران‌ویا شمیران را اسفالت بکنیم دوبرابر این ارقام‌خرج دارد، اگر بخواهیم دو ماشین آتش نشانی بخریم باید سیصد هزارتومان بدهیم .

در هشت ماهه اول سال ٤۰ یك میلیون وچهارصد وسی وشش‌هزارو ششصد و هفتادو یك تومان کل‌درآمد شمیران است که بنظر آقایان‌میرسد.

البته منطقه‌ایست‌غنی نشین، منطقه‌ایست پردرآمد ،دارای دکاکین لوکس و غیره و غیره . حالا از آقای مینوچهر که‌در اینجا نشسته‌اند سوال بفرمائید کل‌درآمد هشت ماهه اول سال در جوادیه چه مقدار بوده‌است لابد می گویند در حدود ششصدهزار تومان بوده که اگر چاه آبی در جوادیه بزنید مبلغ دویست ویا دویست‌وپنجاه هزار تومان خرج دارد ،یعنی کل این پول هزینه دو حلقه چاه نمیباشد .

اما ما از تمام سینماها ،اتوبوس‌ها، اماکن متعدد ـعمومی الان شب عید است از همه اینها ما صدهزار تومان یعنی باندازه یك ششم جوادیه درآوردیم .

آنروز که مادرچراید فشار آوردیم که‌اجازه بدهید اماکن عمومی درجوادیه تاسیس شود مثلا همین فروشگاه فردوسی شعبه‌ای در جوادیه داشته باشد یادر جوادیه سینما هائی‌بسازند. بعضی از آقایان گفتندکه مادر اینجا سینما نمیخواهیم .

از مهمانخانه‌های شمال شهر علاوه بردرآمدهای عادی که شهرداری، همیشه درآنها دارد ما پنجاه هزار تومان از مهمان‌های مشتری آنجاپول‌وبخرج شهر میزنیم

ده روز حرف میزنم !

اگر اهل بحث‌باشید بنده حاضرم ده‌روز اینجا بمانم وبرای شما حرف بزنم ما میگوئیم که‌از اختیار من کم کنید، مثلابه آقای مینوچهر بدهید تا بتواند طبیب استخدام‌بکند بتواند رئیس قسمت استخدام بکند مملکت و ملت و شهر تهران بافراد مقدم است ، ما باین نتیجه رسیدیم که تقسیم کردن شهر تهران در مرحله اول به شش ناحیه بزرك ضروری است .

ناتمام

درانجمن محلی ده متری ارامنه و سیاوش
همه مردم باید اقدام کنند

جلسه رسمی انجمن خیابان های شرق خواجه نظام الملك در محل انجمن با حضور اعضاء بریاست آقای احمری‌تشکیل گردید. ابتداصورت جلسه قبل قرائت و تصویب گردید . آقای اربابی از اینکه شهرداری توجهی نسبت به این محل ندارد بیاناتی ایراد نمود وگفت در باره‌تاسیس فروشگاه ذغال از طرف شهرداری در شمال شرقی تهران که مردمانی بی‌بضاعت دراین منطقه سکونت دارند اقدامی نگردیده و ساکنین‌بایستی ذغال را خرواری یکهزار و پانصد ریال خریداری کنند .
در باره نامه سازمان شاهنشاهی‌و خدمات اجتماعی که بعلت‌نداشتن محل از تاسیس درمانگاه منصرف شده‌اند بیاناتی ایراد گردید ، آقای لشکری نژاد اظهار داشت سال چهل دارد بپایان میرسد و از اسفالت و جدول سازی خبری نیست در باره نصب شیر فشاری گفت نامه مجدد نوشته شود .
آقایان حسین ومحسنی در باره اتوبوسرانی وامتداد خیابان‌گرگان ومسدود شدن خیابان سیاوش مطالبی گفتند ، آقای احمری در باره برق های اختصاصی روشنائی گرگان و برق بین المللی مطالبی گفت و از اینکه شرکت های مزبور توجهی به روشنائی معابر و همچنین منازل نمیکنند شکایت کرد .

مسافرین می‌توانند از وضع راهها قبلا مطلع شوند

این‌اطلاعیه امروز از طرف وزارت‌راه انتشار یافت :
برای اینکه درتمام ساعات شبانه‌روز اخباری درخصوص بازوبسته‌بودن راهها دراختیار کسانیکه مایل بدانستن آن هستند گذارده شود، کشیك ۲٤ ساعته‌ای درمرکز اداره کل راهداری وزارت‌راه درتهران ترتیب داده‌شده‌است.
مسافرین محترم میتوانند درتمام اوقات اطلاعات لازم راپوسیله تلفن های ۵۰٤۰و ۲۶۰۲۲ کسب نمایند .

نیرو
یا
باطری رقابت ناپذیر

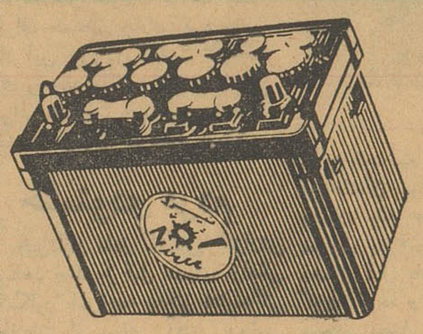

هم میهنان عزیز: باطریهائی که‌امروز درکارخانجات اداره تسلیحات ارتش بنام نیرو ساخته میشود از بهترین باطریهای‌استارت بوده واز هر حیث با انواع‌باطری های خارجی رقابت میکنند.
باخرید یکدستگاه باطری نیرو تمام‌خواسته‌های مصرف کنندگان ورانندگان محترم تامین میشود.
باخرید باطریهای نیرو باقتصادیات کشور خودکمك‌کرده واز خروج ارز جلوگیری خواهدشد.
عمده فروشی دائره بازرگانی اداره تسلیحات ارتش در خیابان فرح آباد.
جزئی فروشی فروشگاه اداره تسلیحات ارتش واقع در اول خیابان باب همایون

۳ـ۱ ۳۲۷۲۶ـآ

دسته موزیك پیشاهنگان

خبرنگارما درشمیران گزارش میدهد پریشب از طرف پیشاهنگان شماره ۵ بنیادپهلوی واقع‌درداودیه شمیران مراسمی برپا بودکه‌دراین مراسم آقایان دکتر حسین بنائی دبیر کل شورای پیشاهنگی ایران وشهابی رئیس فرهنگ شمیران و وعده‌ای از اعضای‌شورای‌پیشاهنگی شرکت داشتند . پس‌از خوش‌آمد گوئی بحاضرین ، آقای دکتربنائی بیاناتی ایراد نمود و آقای‌سهرابی از طرف پیشاهنگان اظهار داشت قرار است یکدسته موزیك از پیشاهنگـــان تشکیل شود . آقای دکتربنائی هم وعده داد که بااعزام یك‌هنرآموز موسیقی‌وتهیه وسائل لازم مقدمات تشکیل‌یکدسته‌موزیك از پیشاهنگان رافراهم آورد . در پایان قسمتهای مختلف پرورشگـاه بازدید شد .

یك مهندس پست و تلگراف درتربت‌حیدریه

دستگاه تقویت صدای‌تلفن اختراع کرده

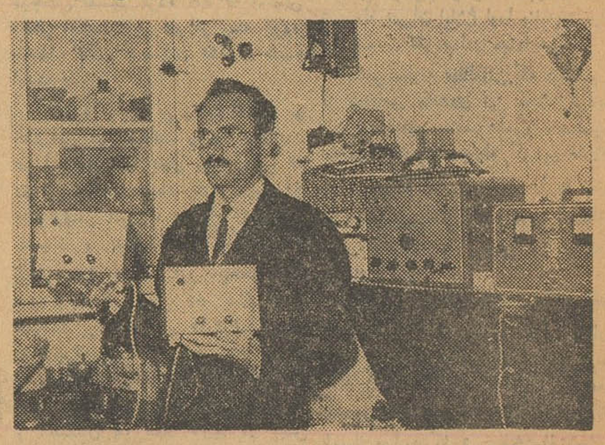

خبرنگار مادر تربت حیدریه گزارش میدهد مدتی است آقای مهندس حداد یکی از مهندسین پست وتلگراف تربت‌حیدریه‌دستگاهی برای تقویت صدای تلفنهای مغناطیسی اختراع کرده که از چندی پیش درقسمتهای مختلف ادارات پست وتلگراف خراسان مورد آزمایش قرار گرفته است بانصب این دستگاه تقویت ، صدای تلفنهای مغناطیسی‌از فاصله ۸۰ فرسنگی بخوبی شنیده میشود .

اخیرا آقای مهندس حداد بایکدستگاه تقویت صدای اختراعی خود بطبس‌عزیمت کرد و باحضور روسای پست وتلگراف طبس‌وتربت حیدریه دستگاه اختراعی خودرا آزمایش کرد که مورد توجه قرارگرفت ازطرف پست وتلگراف تربت‌حیدریه مکاتباتی باوزارت پست و تلگراف شروع شده است تاآقای مهندس حداد برای ارائه دستگاه اختراعی خودبتهران برود. در عکس بالا آقای مهندس حداد با دستگاه اختراعی خود دیده میشود.

ضیافت بافتخار شیوخ قطر ودوبی

خبرنگار ما در بندر عباس گزارش میدهد پریشب بمناسبت ورود شیوخ قطر و دوبی به بندر عباس از طرف آقای قوامی فرماندار کل‌بندر عباس و بنادر و جزایر بحر عمان ضیافت شامی ترتیب داده شد .

در این ضیافت روسای ادارات دولتی و اعضای انجمن شهر و جمعی از معتمدین و معاریف حضور داشتند .

کشف صندوق کاشیهارا دزدیدند

خبرنگار مادر شمیران گزارش میدهد پریشب مامورین پاسگـاه ژاندارمری ازگل در نزدیکی قریهٔ حسین‌آباد گاوصندوق مسروقه‌ای رابپیدا کردند .

پس‌از تحقیقاتی معلوم شد سارقین گاوصندوق را از بنگاه اساس‌نیك واقع دردروازه شمیران بسرقت‌برده وموجودی آنرا ربوده‌اند.

از داخل صندوق دو قطعه چك ومقداری اسناد واوراق بهادارکشف شد که تحویل صاحبش گردید.

پریشب‌ساختمانهای‌چهدرصددستگاه جماران شمیران مورد دستبردقرار گرفت و سارق یاسارقین تعداد۱۴ صندوق کاشی پلاستیك بارزش چهل هـزار ریال با کامیون‌بسرقت بردند . بااطلاع جریان به مامورین آگاهی کلانتری نیاوران مامورین در محل حاضر شدند و شخصی‌بنام سهراب را که سرایدار آن محل بودباتهام سرقت دستگیر کردندو باپرونده متشکله بدادسرای ناحیه ۸ شمیران اعزام داشتند.

وزیر کشاورزی دراهواز

از سدهای «خیرآباد» و «شاور» بازدید کرد

خبرنگارما در اهواز گزارش داد صبح پیروزآقای دکترارستجانی‌وزیر کشاورزی باتفاق آقایان مهندس قراگوزلو مدیر کل بنگاه آبیاری ، مهندس توانا رئیس عمران سدکرخه ومهندس دهبان رئیس ادارهٔ کشاورزی استان خوزستان ازسدهای «خیرآباد» و «شاور» که‌بامر شاهنشاه فقید در خوزستان ایجاد شده است بازدید کردند واز مزارع اطراف‌سدهای مزبور دیدن نمودند .

آقای وزیر کشاورزی پس ازبازدید تاسیسات موسسه کشاورزی زرخیز متعلق‌به آقای نصراله آذری و باغ کشاورزی اهواز با اتومبیل عازم‌آبادان شد تااز آنجا باهواپیما رهسپارتهران گردد .

مزارع کشاورزی دهات زابل نمونه است !

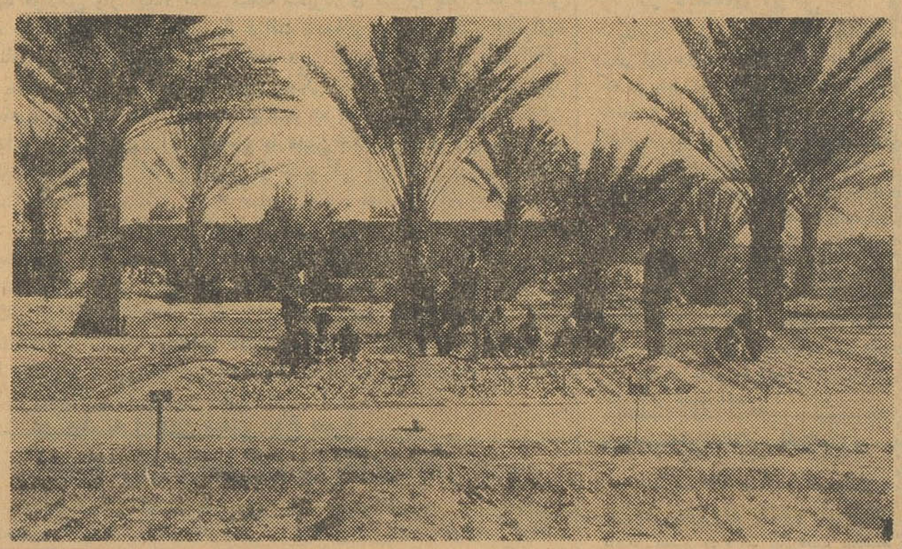

خبرنگار مادر زابل گزارش میدهد در فصل پائیز امسال از طرف مروجین کشاورزی و مامورین باشگاههای چهاردال زابل۱۸مزرعه نمونه‌سبزیکاری در ۹ قریهٔ بخش‌پشت‌آب ، ۱۷ مزرعه سبزیکاری آزمایشی در ۹قریهٔ ازبخش شیب‌آب، ۱۸ مزرعهٔ نمونه سبزیکاری در ۹قریه از بخش شهرکی و ناروئی و ۹ مزرعه سبزیکاری نمایشی در چهار قریهٔ بخش میانکی از توابع‌زابل‌ایجاد گردید وهم‌اکنون این مزارع آماده بهره‌برداری میباشد در این‌مدت مروجین کشاورزی زارعین دهات مزبور رابسبزی کاری تشویق کرده‌اند . درعکس بالا یکی ازمزارع نمونهٔ زابل که ازطرف مروجین کشاورزی زابل‌ایجاد گردیده است دیده میشود.

پدرش راکشت و برادرش رامجروح کرد

طبق‌گزارش خبرنگار مادر تربت‌حیدریه اخیرا جوانی بنام خدادادیکی ازاهالی قریه نصرآباد ازتوابع تربت حیدریه بعلت‌اختلافات خانوادگی پدر خود محمدحسن یعقوبی راباچند ضربه چاقو ازپای درآورد وبرادرش رستم‌را بسختی مجروح کرد .جریان بوسیله عده‌ای از اهالی قریه بمامورین ژاندارمری محل‌اطلاع دادەشد وبرای دستگیری خداداد که پس‌از قتل پدرخود متواری گردیده است اقدامات لازم بعمل آمد .

بازدید تپه چراغعلی

خبرنگار مادر رودبار گیلان گزارش میدهد چندروز قبل خبرنگاران مجلات «لایف»و «تایم» باتفاق آقای دکتر نگهبان رئیس عملیات حفاری برودبار وارد شدنـد وازتپه چراغعلی بازدید کردند.

دریا باسیران خود رحم کرد ....!

شش نفر صیاد دریك قایق نزدیك یك شبانه روز در دریا سرگردان بودند

خبرنگار مادر لشت‌نشاء گزارش میدهد چندروز قبل ۶نفر از صیادان قریهٔ امین‌آباد و دهکدهٔ «خشك‌اسطلخ» باقایقی برای صید بدریا رفتند . هنگامیکه صیادان بدریا رفتند دریا آرام بود و صیادان هم امیدوار بودند که‌آنروز صید قابل‌توجهی‌بتور اندازند . ساعتی چندگذشت و قایق صیادان فاصلهٔ زیادی از ساحل دورشد و بوسط دریارسید. دراین هنگام ناگهان هوا منقلب وابری شد و دریا متلاطم گردید و قایق هرلحظه از ساحل دوروبوسط دریا کشیده شد . اهالی قراء مزبور با مشاهـدهٔ طوفان دریا نسبت بوضع صیادان مزبور نگـران‌شدند وبجستجوی آنان در کنار دریا صف کشیدند چون تاساعت ده‌شب از بازگشت قایق صیادان‌خبری نشد ناچار جریان را بشیلات بندرحسن کیاده اطلاع دادند واز طرف شیلات باقایق موتوری برای نجات‌صیادان اقدام شد وسرانجام سه‌ساعت ونیم بعداز نیمه‌شب قایق صیادان وشش نفر سرنشینان آن که‌در وسط دریابا امواج دست بگریبان بودندپیدا شد وبساحل کشیده شد . اهالی بادیدن عزیزان خود خوشحال گردیدند و فریاد شادمانی برکشیدند باین‌ترتیب این‌بار دریا باسیران خودرحم آورد وطعمه‌های نیمه‌شب رااز کام خود بازپس داد...

منتظر خدمت شدند

خبرنگار مادر شیراز گـزارش داد بقرار اطلاع بدستور مدیر کل فرهنك استان فارس‌چهار نفر از آموزگاران ویکنفر از مستخدمین جزء حوزهٔ فرهنگی کازرون بعلت بی‌اعتنائی بمقررات اداری منتظـر خدمت شده‌اند . این عده که‌اخیرا از کازرون به‌شیراز منتقل شده‌اند از معرفی خود بفرهنك شیراز خودداری کرده بودند.

نهضت مبارزه بابیسوادی درشهرستانها

حسن‌کیاده ـ چندشب پیش آقای نقشی بخشدار بندرحسن کیاده باتفاق رئیس فرهنك و سایر روسای ادارات دولتی از کلاس‌های مبارزه بابیسوادی این‌منطقه بازدید کردند و بین نوآموزان مداد و دفتر توزیع کردند .

بنادر جنوب ـ بااقدامات‌آقای مجید فیوضاتی حق رئیس فرهنك بندربوشهر وبنادر جنوب تاکنون درحدود چهل کلاس مبارزه بابیسوادی دربندر بوشهر وبنادر جنوب دائر گردیده و چندشب قبل فرماندار‌بندر بوشهر ورئیس فرهنك از کلاسهای مزبور دیدن کردند.

دختران‌دانش‌آموزگرگان‌وابسته‌فرهنگی‌پاکستان‌رامهمان‌کردند

خبرنگار مادر گرگان گزارش‌میدهدچندروز پیش آقای دکترخواجه عبدالحمید عرفانی وابسته‌فرهنگی ومطبوعاتی پاکستان وارد گرگان شد و پس از آشنائی باروسای ادارات دولتی این شهرستان از آموزشگاه عالی جنگل دیدن کرد واز نزدیـك بایکایك دانشجویان وطرز کار آنان آشنا گردید. وابسته فرهنگی و مطبوعاتی پاکستان باتفاق آقای ایرج‌مجد رئیس فرهنك از دانشسرا یمقدماتی‌بازدید کرد وسپس در ضیافت ناهاری که بافتخار وی ازطرف دانش‌آموزان دبیرستان دخترانه پروین ترتیب داده شده بود شرکت نمودودراجتماع دانش‌آموزان پیرامون اوضاع جغرافیائی ، اجتماعی و اخلاق و آداب ورسوم مردم پاکستان بیاناتی ایراد کرد و بسئوالات دانش‌آموزان دراین باره پاسخداد. در عکس بالا آقای دکترخواجه عبدالحمید عرفانی درضیافت ناهار دانش‌آموزان دبیرستان دخترانه‌پروین گرگان دیده میشود.

عزیمت گروه هنری

خبرنگار مادر شهرری گزارش میدهد پریروز گروه هنری سازمان جـوانـــان شیرو خورشیدسرخ شهرستان شهرری ، برای مدت چهارروز عازم قزوین شد.

اعضای گروه هنری در این‌مدت از آثار تاریخی قزوین بازدیـد خواهند کرد.

در چاه آب خفه شد

پریروز عباس محمدپور شاگرد یکی از نانوائیهای کلاچای بچاه آبی سقوط کرد و خفه‌شد.

بااطلاع جریان بمقامات‌انتظامی وقانونی محل برای دفن جنازهٔعباس اقدام گردید.

خانه عاشق «ذی‌الحجه» را آتش زدند

دختر کدخدا ازخانه پدرش فرار کرد تاباجوان دلخواهش ازدواج کند ولی ..

سراسیمه بدفتر نمایندگی اطلاعات در گوراب زرمیخ آمد و گفت :

ـ آقا بدادم برسید ، خانه‌ام را آتش زده‌اند و هستیم را به‌آتش کشیده‌اند ، او را دلداری دادم وجریان را از وی سئوال کردم ، گفت :

ـ اسمم مسیب بختی است‌وازساکنین‌قریه «مرکیه» گوراب زرمیخ هستم ، از چندی پیش به «ذی‌الحجه» دختر فتحعلی فرهادی‌کدخدای قریه دل بستم و اوهم نسبت بمن تمایلی داشت ولی والدین وی با ازدواج من و ذی‌الحجه مخالفت میکردند و بخواستگاری من از دخترشان جواب رد دادند .

چندین بار پیشنهاد ازدواج باذی‌الحجه را دادم و هربار مایوس و دلشکسته باز گشتم‌تا اینکه پریشب دخترك از خانه پدرش فرار کرد و بخانه یکی از فامیل من رفت، ازآنجا برایم پیغام فرستاد که من از خانه پدرم فرار کرده‌ام تابتوانم با تـو ازدواج کنم ! منکه‌از خدا چنین آرزوئی را تمنا میکردم باین گمان‌که به‌آرزویم رسیده‌ام مقدمات ازدواج باذی‌الحجه را فراهم کردم ولی دیشب خانه‌ام را آتش زدند و تمام وسائل عروسی و لوازم زندگیم را سوزاندند ، حالا نه‌خانه دارم و نه لوازم زندگی ونه وسیله ازدواج ، من و ذی‌الحجه سرگردان مانده‌ایم و والدین اوهم هنوز با ازدواج ما مخالفت دارند .

نمایندگان اطلاعات درخدمت مردم

مردم شهرستانها بوسیله نمایندگان اطلاعات خواسته‌های خود را شرح میدهند

ساوه

عده‌ای از نمایندگان اهالی ساوه بدفترنمایندگی اطلاعات آمدند و گفتند: درحدود یکماه قبل رئیس بهداری آموزشگاههای این شهرستان بجای دیگری منتقل شد و تاکنون یکنفر پزشك بجای وی اعزام نگردیده است .

بهداری آموزشگاههای ساوه سرپرستی ندارد و حالا فقط تابلوی آن بدانش‌آموزان واولیای آنان دهن‌کجی میکند!

سنندج

هفتهٔ پیش که آقای حسن‌آرمان نامه رسان‌پست وتلگراف سنندج رادیدم کوله‌باری از نامه‌هـای سیده بردوش داشت و پای پیاده میرفت تا آنهارابصاحبانش برساند خودش ضمن گله‌گزاری میگفت: ببینید بارخری‌رابردوش‌من گذاشته‌اند وباید پیاده این‌بار رابمقصد برسانم . از گفته‌اش متاثر شدم و روز بعد که برای صحبت باناظم پست و تلگراف دراین باره رفتم تلی از نامه‌های وارده در ادارهٔ پست وتلگراف ریخته شده بود و معلوم شد بیچاره آقای آرمان نامه‌رسان پست وتلگراف بیمارشده و فشار کاراز بایش‌درآورده است .

ناظم پست وتلگراف هم از کثرت کار وکمی نامه‌رسان دل‌پرخونی داشت . میگفت : ادارهٔ پست سنندج ازبدوتاسیس چهارنامه‌رسان‌داشت ولی حالا که مرکز استان شده وکار این اداره چندین برابر گردیده سه‌تانامه‌رسان دارد . آنهم بدون وسیلهٔ توزیع..

تویسرکان

اگر جمعیت تویسرکان را باعقب‌ماندگیش از لحاظ بهداشت مقایسه‌کنیم وعدم توجه شهرداری‌را نسبت بوضع نظافت شهر وتثبیت نرخ خواربار برآن بیافزائیم خواهیم دید که تویسرکان بسازمانی نیازمند است که‌چندین‌برابر بهداری‌فعلی توسعه وفعالیت داشته باشد .

یکسال‌ونیم است دندانپزشك تویسرکان رفته وپزشك این شهر هم‌بجای دیگر منتقل شده است .فعلا یك پزشك در تویسرکان است که عطایش را باید بلقایش بخشید زیرا عیادتش از هربیمار یکهزاررریال وتزریـق آمپول یکصد ریـــال است . فعلا درتویسرکان هرکه هست‌یا بایدسالم باشد ویا باید بمیرد . !بهداری که باید نمونه نظافت باشد مظهرکثافت شده است بیماری گریپ وسرماخوردگی در این شهر شیوع یافته ویگانه‌درمانگاه شهر نیز مدتی است تعطیل شده وتبدیل بمزبله گردیده است آب آشامیدنی اهالی آلوده است وتاکنون برای تامین بهداشت اهالی اقدامی بعمل نیامده است . هنوز مسئله گوشت درتویسرکان حل نشده و موضوع نان هم لاینحل مانده است وضع‌برق هم دست‌کمی از گوشت ونان ندارد واگر عدم تنظیف خیابانها را هم در نظربگیریم آنوقت باید گفت که: حساب کار مابا کرام‌الکاتبین‌است!؟

این راجعی از نمایندگان اهالی تویسرکان که بدفتر نمایندگی اطلاعات آمده بودند میگفتند :

من یکنفر کربلائی را چاقو زده‌ام!

«محمدشاه» براثرضربات‌چاقو وخونریزی شدید جانسپرد

نیمه‌شب‌جوانی‌سراسیمه بپاسبان مراجعه‌کرد و گفت :

خبرنگار مادر بجنورد گزارش میدهد نیمه‌شب چندشب قبل‌جوانی ساله قربانعلی از اهالی درگزمعرفی بهداری انتقال دادند و باآنکه وی سراسیمه خودرا بیکی از پاسبانهای کشیك بجنورد رسانید و باحالتی مضطرب گفت:

ـ من یکنفر کربلائی را چـاقو زده‌ام !؟ دراین هنگام چند نفری که جوان مزبور را تعقیب میکردند سررسیدند واز پاسبانان کشیك تقاضا کردند که این جوان را به عنوان قاتل دستگیر کند . پاسبان هم بنابه‌تقاضای آن چند نفر واقرار صریح جوان مزبور ویرا دستگیر کرد وبشهربانی برد. در شهربانی جوان خودرا بنام هاشم فرزند ۲۳ زده وچرا چاقوزده است فقط می‌گفت: من یکنفر کربلائی را چاقو زدم ! گلوله تفنك مرا از پای درنیاورده بالاخره پس‌از تحقیقات زیـاد وچند ضربه چاقوبمن تاثیری‌ندارد

قاتل در میان مامورین شهربانی

معلوم شد که مضروب یکـی از ثروتمندان واشخاص سرشناس بجنورد بنام حاج محمد تفضلی معروف به «محمدشاه» است که دهسال قبل باخانواده خود بمشهد کوچ کـرده و چند روز قبل برای مهمانی بمنزل یکی از اقوام خود دربجنورد آمده است.

محمدشاه راکه براثر ضربه‌چاقوی هاشم سختی مجروح شده بود به معهذا معالجات موثر واقع نشد و مجروح براثر خونریزی شدیـد صبح روز بعد جانسپرد.

محمدشاه قبل از مرك در باره علت مجروح‌شدن خود گفت: وقتی که از مشهد برای دیدار اقـوام خود به بجنورد آمدم هاشم را به عنوان نوکری استخدام کردم. او میدانست که من مبلغ قابل توجهی پول نقد در جیب خوددارم‌ونیمه‌شب باشنیدن صدائی از خواب بیدار شدم و هاشم را درحال بازرسی‌جیب هایم دیدم . برخاستم تا اورا از ربودن نقدینه‌ام بازدارم ولی هاشم بضرب کارد مرا از پای درآورده وخودفرار کرد دراینموقع کسان‌من که در اطاقهای دیگر منزل‌خوابیده بودند از خواب بیدار شدند و بـه تعقیب وی پرداختند . چندنفر از کسانم نیز مرابه‌بهداری منتقل کردند...

فعلا قاتل در زندان است وجنازهٔ محمدشاه پس‌از انجام تشریفات قانونی دفن شد.

پدرزن کلاهبردار !؟

چند روز پس از ازدواج غیرقانونی دخترش اثاثیه‌ونقدینه‌دامادش‌را برداشت و با دخترش بخانه آورد !

خبرنگار مادر قوچان گزارش میدهد چندروز قبل ضمن انجام یك عقد ازدواج غیرقانونی جریان جالبی در قریهٔ «جرقوده» قوچان رخ داد که‌هم‌اکنون نقل محافل و مجالس اهالی است . موضوع از اینقرار است که‌عزیز غلامی یکی از اهالی‌قریهٔ«جرقوده» مبلغی وجه نقد بعنوان شیربها ازحسنعلی‌منسوبی یکی از جوانان دهکده مزبور گرفت تادخترش سکینه را که هنوزبسن‌قانونی ازدواج نرسیده بود بعقد ازدواج وی‌درآورد . این قراردادی بود که بین‌عزیز وحسنعلی گذاشته شد و چون سکینه هنوز بسن قانونی نرسیده بود عزیز غلامی‌پدر سکینه که خود مختصر سوادی داشت بـا تشکیل یك مجلس جشن کوچك صیغهٔ عقد ازدواج دخترش سکینه را برای حسنعلی جاری کرد وپس از مراسم جشن هم دست دخترش را دردست‌حسنعلی گذاشت . چندروز از این جریان گذشت تااینکه چندروز قبل عزیز غلامی محرمانه بخانهٔ حسنعلی دامادش رفت ومقداری وجه‌نقد واثاثیه خانه دامادش رابرداشت و دست دخترش را هم گرفت وبخانهٔ‌خودش آورد حالا براثر شکایت حسنعلی‌پرونده‌ای دراین باره تشکیل گردیده و عزیز غلامی وحسنعلی منسوبی باتهام شرکت در ازدواج غیرقانونی‌دستگیر وزندانی شده‌اند .

عزیمت به تهران

خبرنگار مادر شیراز گـزارش داد پریروز آقای دکتر رضازادهٔ شفق رئیس دانشگاه بزرك پهلوی شیراز باتفاق آقای دکتر رحمتیان رئیس دانشگاه شیراز باهواپیما به طهران عزیمت کردند تا در جلسهٔ همگانی استادان دانشگاه تـهران شرکت نمایند.

خشنودی مردم

خبرنگار مادر کنگاور گزارش میدهد چندروز قبل عده‌ای ازاهالی کنگاور بامراجعه بدفتر نمایندگی اطلاعات از مساعی آقای ریاضی رئیس فرهنك در پیشرفت و توسعهٔ امور فرهنگی این منطقه اظـهار خشنودی کردند.

شورای جشنها

خبرنگار مادراصطهبانات گزارش میدهد چندروز قبل جلسهٔ شورای جشنهای دوهزاروپانصد سالهٔ بنیاد شاهنشاهی ایران در اصطهبانـات تشکیل گردید و آقایان کاج‌آبادی فرماندار ، محضری رئیس فرهنك محمدعلی حسینی ، سروان نیك‌سرشت وجلالی بسمت اعضای هیئت رئیسه شورا انتخاب شدند.

انتخابات انجمن شهر درشهرستانها

رودسر ـ انجمن نظارت بر انتخابات شهر کلاچای باحضور بخشدار حومه ورئیس دادگاه رودسر ورئیس فرهنك کلاچای در فرمانداری‌رودسر تشکیل شد و آقایان هادی پزشك ، ضیاء هاشمی ، سلمان محمدی ، سید حسین خلیلی ، محمد عیسی وزیری و باقر ابراهیمی بسمت اعضای هیئت رئیسه انجمن نظارت تعیین گردیدند و آقایان یوسف پورلرزجانی نیز بعضویت انجمن انتخاب شد .

اسالم طوالش ـ بدستور فرماندار و بخشدار مرکزی طوالش انجمن های محلی قراء «ناو» و «بالاده» اسالم تشکیل گردید و اعضای انجمن های مزبور انتخاب شدند .

توضیح دانشمندان شوروی پیرامون اولین پیوند اعصاب در علم پزشکی

خلاصه کورها و کرهای مادرزاد و مفلوجین نجات مییابند

پروفسور بوریس اوگینوف و دکتر گود وف فصل تازه‌ای درمعالجه بیماران اعصاب ونجات کورها، کرها و مفلوجین درعلم پزشکی گشودند

امروز دوتن از دانشمندان مشهور شوروی ، پروفسور بوریس اوگینوف و دکتر و . گودوف که موفق شدند اعصاب بزرگ سیاتیك سی سك را برداشته و بجای آن سیم «تانتال» قرار دهند اعلام نمودند ما ضمن ادامه کار خود ، در حال حاضر حمله را متوجه عصب بینائی کرده ایم .

این دو تن دانشمند چند روز قبل طی یك کنفرانس مطبوعاتی (جریان آن در اطلاعات درج شد) اعلام نمودند با موفقیت اعصاب سی سك را با فلزی بنام «تانتال» تعویض کردند و سگها اینك بطور عادی بجست و خیز می‌پردازند و هیچگونه اثری از اینکه آنها بجای عصب سیاتیك سیم تانتال در پای خود دارند دیده نمیشود .

دانشمندان شوروی قبلا گفته بودند که پیروزی آنها دورنمای تازه ای در راه معالجه مفلوجین باز کرده است واین امید را بوجود آورده که اعصاب مفلوجین را برداشته و بجای آن سیمهای مخصوص قرار دهند . و مفلوجین مانند مردم معمولی به زندگی و فعالیت خود ادامه دهند .

پرو فسور ب . اوگینوف و دکتر و. گودوف در کنفرانس مطبوعاتی امروزخود اعلام نمودند حمله ما اینك متوجه عصب بینائی است و شیوه جدیدی که‌ما بروی پیوند اعصاب ابداع کرده ایم در آینده نزدیکی به تمام کور ها و کرها و مفلوجین حس بینائی ،شنوائی و فعالیت‌عمومی میدهد .

دانشمندان شوروی افزودند که در زمینه های بالا بخصوص در زمینه حس بینائی و شنوائی آزمایشهای تازه ای در جریان است و دیر یا زود نتیجه این تجارب دوران و عصر تازه ای در علم پزشکی بوجود می‌آورد .

پروفسور بوریس اوگینوف و دکتر و . گودوف خاطرنشان ساختند اولین آزمایشهای ما روی سك بیست و هشت و هفت ماهه صورت گرفت .

در هر دو آزمایش اعصاب طبیعی آنها برداشته شد و بجای آن رشته های فلزی مخصوص قرار داده شد .

در مورد یکی از سگهای ما اعصاب دهان او را برداشتیم و برای سك دیگر تصمیم گرفتیم بجای عصب سیاتیك او «أعصاب - الکترو» بکار ببریم که از پلاتین و تانتال بود .

در سك اول که اعصاب دهان او برداشته شد و فلز بجای آن پیوند شد هیچگونه بی نظمی در صدای او مشاهده نشد .

سك دوم نیز مانند سایر سگها جست و خیز میکند .

پروفسور بوریس اوگینوف و دکتر و . گودوف که هر دو در «آزمایشگاه الکترونیك بینائی» انستیتوی تکامل پزشکی مسکو کار میکنند برای آزمایش های خود از میکرسکوپهای بسیار ظریفی استفاده مینمایند .

از طرف دیگر روزنامه «مسکو - سوار» در شماره امروز خود اطلاعاتی پیرامون چگونگی تعویض اعصاب طبیعی با اعصاب پولادین که برای اولین بار در جهان پزشکی روی میدهد و افق تازه ای در معالجه مفلوجین بوجود آورده توضیحاتی داده است .

مسکو - سوآر مینویسد : رشته های فلزی که این دو دانشمند برای تعویض اعصاب بکار میبرند بقدری نازك است که با چشم بی سلاح و یا با ذره بین دیده نمیشود .

مسکو - سوار مینویسد میکروسکوپ قوی و ضمنا ظریفی که دانشمندان مزبور هنگام عمل جراحی اعصاب بکار میبرند بقدری قوی و ظریف است که یك موی سر زیر آن باندازه یك رشته طناب ضخیم نشان داد میشود .

این رشته های فلزی که از پلاتین یا تانتال است بشکل هادی «بیو - کورانتز» در آمده و مانند اعصاب طبیعی تمام فرامین مغز را از خود عبور میدهند و در برابر هرگونه عملی واکنش نشان خواهند داد

مسکو - سوآر در خاتمه میافزاید بدون تردید پیشرفت در این زمینه موجب خواهد شد که تمام کور ها و کر های مادر زاد و همچنین مفلوجین که علم پزشکی کنونی از معالجه آنها ناامید است نجات داده شوند و بآنها زندگی طبیعی اعطاء گردد

خبرگزاری فرانسه

دزدیدن هواپیما و پرواز باآن یك‌جوان آمریکائی را از خودکشی منصرف ساخت

داوید میچل جوان بیست ساله امریکائی ساکن دالاس (تکزاس) بعد از مشاجره بازنش تصمیم بخودکشی میگیرد وبدین منظور یك هواپیمای کوچك از فرودگاه‌دالاس میرباید تابوسیله آن خودکشی کند ولی هنگامیکه هواپیما بخلبانی میچل در آسمان بپرواز درمی‌آید جوان بیست ساله از تصمیم خود منصرف میشود واحساس میکند که زندگی را دوست دارد . مهم این است که میچل چیزی‌از خلبانی نمیدانست وبهمین جهت چیزی نمانده بودکه سقوط کند وبعد از آنکه اوج گرفت هم نزدیك بودبا یك جت بزرك تصادف نماید سر انجام هواپیمارا روی یك جاده‌اتومبیل روبزمین مینشاند وچون اتومبیلی پیدا نمیکند که او را بمنزلش برساند بار دیگر هواپیما را بپرواز در می‌آورد بعد از آنکه چند بار نزدیك بودهواپیماباساختمانهای‌شهر دالاس تصادف کند میچل متوجه میشود که دیگر بنزین ندارد او تا آنموقع چهار ساعت پرواز کرده بود بهمین جهت در یك فرودگاه بزمین می‌نشیند وپیاده بطرف‌منزل راه میافتد ولی باینکار موفق نمیشود چون مامورین پلیس او را بجرم دزدی دستگیر میکنند.

نیویورکر

سینما.سینما.سینما.

* «ماری لافوره» برای نمایش فیلم « دختر زرین چشم » به سانفرانسیسکو رفت . ماری لافوره که اخیرا شهرت زیادی بدست آورده است درفستیوال فستیوالها درمکزیکو نیز شرکت میکند .

*«فرانسوآتروفو» کارگردان فرانسوی مشغول تدارك تهیه فیلم تازه‌ایست‌که «عشق دربیست‌سالگی» نام دارد . اوهنوز ستاره‌فیلم‌خود را پیدا نکرده است زیرا دختری که دراین فیلم بازی میکند باید از هرلحاظ شایستگی داشته باشد .

* «ژان‌پل بلموند» و «ژان‌گابن» مشترکا درفیلم تازه‌ای‌که‌اقتباس از رمان «انتوان بلوندن» است بازی میکنند .

* بمناسبت سی‌امین سال ورود «فرناندل» هنرپیشه مشهورجهان بعالم سینما وپایان صدومین فیلم او درتمام محافل هنری فرانسه جشن‌هائی برپا گردید.

فرناندل درسال ۱۹۳۱ برای اولین‌بار درفیلم سفید وسیاه بازی کرد . یکصدومین فیلم فرناندل «ریمولدی احمق» نام دارد .

* پاسکال پتی ستاره جوان سینمای فرانسه مشغول بازی در فیلم جدیدی است که «دوستی‌که برای تو بدی میخواهد» نام دارد .

پاسکال پتی ضمنا مشغول بازی درفیلمی است که «چطورمیشه زن نخست‌وزیر شد» نام دارد .

* گفته میشود ژان‌کوکتو هنرمند مشهور فرانسوی مشغول‌نوشتن «زندگی لامارتین» است .

* مارسل کامو مشغول تهیه فیلم «پرنده بهشت» درسیلان‌است.

گرتاگاربو پس از سیزده سال بزادگاه خود رفت

گرتاگاربو که زمانی او اراالهه زیبائی هالیود میدانستند پس‌ازسیزده سال تصمیم گرفت نوئل امسال را درزادگاه خود بگذراند . در این عکس او را هنگام ورود به فرودگاه استکهلم مشاهده میکنید .

یك چشم پزشك مشهور امریکائی درکنگره‌پزشکی‌امریکابروی بسیاری ازنظریاتی که درباره حفظ دید چشم وجود دارد خط بطلان‌کشید

از چشمتان نترسید

دکتر موریس کاپلان:

نزدیك خواندن، رفتن به سینما، نزدیك بودن به پرده تلویزیون وکار زیاد از دید چشم نمیکاهد

تنها راه حفظ دید چشم کار زیاد باآن‌است

«موریس کاپلان» یکی‌از مشهورترین چشم‌پزشکان جهان درکنگره پزشکی آمریکا در «دینور» اعلام کرد :

هرچه چشمهای خودرا بیشتر بکار اندازید سلامتی آنها بهترتامین می‌شود .

وی افزود این جملات : زیاد چیز نخوانید ، از پرده تلویزیون دور بنشینید و در تاریکی نقاشی نکنید، که میلیونها بار به کودکان گفته می‌شود تا چشمان آنها سالم بماند بیهوده است و هیچگونه واقعیتی‌ندارد

دکتر موریس کاپلان افزود بهترین وسیله محافظت و حفظ دید چشم آنست که هرچه میتوانید از چشمهای خود کار بکشید .

وی تائید نمود هرچه کودکی بیشتر بخواند ، بیشتر به تلویزیون ویاپرده سینما نگاه کند دید چشم او بهتر حفظ میشود .

دکتر موریس کاپلان سپس گفت: خواندن از نزدیك یا دور میچگونه اهمیتی ندارد وهرگز انسان رانزدیك‌بین ویا دوربین نخواهد کرد .

خواندن درحال درازکشیدن ویااز پهلو نیز تاثیری درکاهش دید چشم ندارد .

دکتر موریس کاپلان‌گفت تجربیات زیاد بمن ثابت‌کرده است‌که مشاهده تلویزیون و رفتن به سینما بهترین ورزش برای چشم محسوب میشود .

آنچه که باید از آن پرهیز کرد اینست که چشم‌های خود را بکار نیاندازیم . کسانی که کم‌چیزمیخوانند وبه‌تلویزیون و پرده سینما نگاه نمی کنند دچار بیماریهای وخیم چشم خواهند شد .

وی درخاتمه بیانات خود افزود من تائید میکنم هرچه باچشمهای خود بیشترکار کنید آنهاسالم‌ترخواهندماند.

بیانات دکتر موریس کاپلان دربین محافل چشم پزشکی امریکا بااهمیت زیادی تلقی شده‌است زیرا او روی بسیاری از تعالیم قدیمی درباره کاهش دید چشم خط بطلان‌کشید . **فیگارو**

قطره‌ای‌اشك بر شعله‌های آتش

چند شب پیش کازینوی پاریس طعمه آتش شد . آتش نشانان‌بعد از یکساعت تلاش موفق شدند شعله‌های آتش را کنترل کنند.

در این‌عکس‌لین‌رنو ستاره‌گازینو از شدت تاثر اشك میریزد و لولوگاسته شوهر وی که در ضمن آهنگ ساز نیز میباشد اورا تسلی میدهد . اندوه لین ویکی ازرقاصان کاباره که در سمت راست دیده میشوند از آتش گرفتن کازینوبود.

گرتاگاربو پس از سیزده سال بزادگاه خود رفت

گرتاگاربو که زمانی او اراالهه زیبائی هالیود میدانستندپس‌ازسیزده سال تصمیم گرفت نوئل امسال را درزادگاه خود بگذراند . در این عکس او را هنگام ورود به فرودگاه استکهلم مشاهده میکنید .

جاه‌طلبی یك مادر فرزندش را کشت

در یك آپارتمان مجلل و گرانقیمت کودك سه‌ساله‌ای از گرسنگی مرد .

این یکی از دردناك ترین حوادث آخرین روز های سال ۱۹۶۱ درفرانسه است:

در یك آپارتمان زیبا که صدای خنده کودکان و نغمه موسیقی فضای نشین شهر آرژانتا یك دختر سه ساله بنام ادیل از گرسنگی مرد .

مادر ادیل باتفاق سه فرزندش در این آپارتمان‌زندگی میکردو شوهرش که در پاریس بود هر هفته مخارج آنها را میفرستاد ولی خانم بودیه بسابقهٔ جاه طلبی در چنین آپارتمان زیبائی ساکن شده بود و موقعیکه گرایه آنرا میپرداخت دیگر چیزی برای خرج غذا باقی نمی‌ماند .

هفته گذشته این خانم جاه طلب مقداری از اثاثیه خود را فروخت تا گشایش در کارش پیدا شود تااینکه سرانجام ادیل دخترك زیبا از شدت گرسنگی در گذشت مادرش بانامه آقای بودیه را از جریان با خبر کرد. او هم فورا بآرژانتا آمد ولی از ترس تا۳۶ ساعت پلیس راخبر نکردبازپرس شهر آرژانتا بعد از کشف این واقعه پدرو مادر ادیل را بجرم همدستی در قتل دخترشان دستگیر نمود و روانه زندان ساخت . **فیگارو**

مردی در شب

نوشته : ها وارد برون

-۹-

شك نبود که نامه «دونا»باماشین تحریر داوونهوپ تایپ‌شده بود ! این کشف افق تاز ه‌ای در برابر من گشود و لحظه ای در سکوت فرورفتم‌وسرانجام‌بر اعصاب‌خود تسلط یافته باطاق‌نشیمن رفته‌وچندقرص قورت دادم .

نزدیك بود خفه شوم. هنگامی که تنفس خودرا از سر گرفتم چشمهایم‌را مالش داده و افکارمن بسرعت سرجایش آمد . دو نامه را پیدا کرده وازنوباهم تطبیق کردم هیچ‌شکی‌نبود با یك ماشین تایپ‌شده بودند .

ازطرف دیگر بخوبی‌پیدابود که هردونامه توسط یکنفر ماشین نویس حرفه ئی تایپ‌شده است اما میدانستم که هرگز دونادر طول عمرش ماشین نویسی‌نکرده بود . چه نتیجه میبایستی بگیرم ؟

در وهله اول اینکه کسی‌این‌نامه را در دفتر کار داوونهوپ برای دونا‌ماشین‌کرده‌بود وبدلیل‌اینکه نامه دردفترکار داوونهوپ ماشین‌شده بود و داو ودونا هیچکدام ماشین‌نویسی بلد نیستند پس حتما منشی داونامه دونارا ماشین کرده‌است . مسئله را کمی عمیق‌تر شکافتم.

دونااز چیزی نگران‌شده‌است‌واوائل‌بعداز ظهر بسراغ‌داوونهوپ میرود اوراپیدانمیکند دونامه‌ایراکه‌برای‌من فرستاده‌شده‌به منشی داو میدهدتاماشین‌کند.

اما مسئله بازهم باین‌سادگی نیست اولا، برای آنکه نامه روی کاغذارزان قیمتی ماشین شده‌که هرگز داو از آنهااستفاده‌نمیکند ، شاید دونا حتی کاغذراهمراه آورده‌وبرای ماشین به منشی داو داده است و سپس اوجریان‌را به اربابش گفته و داو بنوبه‌خود مرا مطلع‌کرده‌است

اما مهم اینست‌که چرا دونا این‌نامه‌را ماشین کرده‌است ؟ زنی‌که ناراحتی‌دارد ومیخواهدآنرا فورا با شوهرش‌درمیان بگذارد مسلما آنرا با دست‌می نویسد ازجابلند شدم در اطا ق‌قدم زده ، کنار پنجره رفتم اما چیزی‌ندیدم . بخود گفتم پسرم اگر دلایل‌تو درست باشد میدانی‌مفهوم آن چیست ؟من‌آنرامیدانستم !اگراین سوال را کسی‌از من میگیرد فورا باو می گفتم زن‌ترا مجبورکرده اند علیرغم میل درونی اش این نامه‌را بنویسد وهرچه بیشترمسئله را می شکافتم جریان امر واضح‌ترمیشد.

حالادیگر تنها یك‌چیزباقی مانده‌بود : پلیس‌را خبر کنم فورابا تلفن تقاضا کردم‌کارآگاه مارتل بامن صحبت کند اما او هنوزبازنگشته بود . افسرنگهبان گفت‌لطفا چنددقیقه‌دیگر تلفن کنید مارتل شخصا بشما تلفن می کند و قبل از اینکه من جواب بدهم تلفن‌را قطع کرد.

توصیه او درست‌بود سعی‌کردم آنر ااجرا کنم دیگر کاری‌نداشتم جزآنکه بگذارم پلیس مستقیما اقدام کند .

امامجددا نگران‌شدم‌ونتوانستم دنباله ماجرا را رها ساخته وتنها به پلیس محول‌سازم . آخر مسئله زن من مطرح‌بود .

بفکر فرورفتم باین نتیجه رسیدم که منشی داونیز بزور نامه‌ای راکه از طرف دونا برای من فرستاده شده ماشین‌کرده است .

امانام او چه بود ؟فهمیدم!نورا ... کامیل؟کنتون ؟نه کمپر .

او حتما چیزی میداند دیگربراید در جستجوی نورا کمپر بود .

بقیه دارد.

-۳۴-

گناهکار کیست؟

آخرین اثر : آگاتا کریستی

میخواهد ثابت کند که قاتل «روبن» این منشی جوان‌است . ولی بنظر من نانسی کاملا اشتباه میکند شما در این کار بیهوده وقت خودرا تلف خواهید کرد . اینطورنیست؟

بنظر من ، انسان وقتی فرصتی بدست می آورد تادر ماهیت بشر مطالعه کند ، هرقدر هم در این‌راه وقت صرف کند بیهوده نخواهد بود .

-ماهیت بشر ؟ آه ، بله

ویکتور لحظه ای بچشمان کارآگاه نگریست و سپس روی‌یکی از صندلی های کتابخانه نشست و از پوارو پرسید :

-چه خدمتی می توانم‌برای شما انجام دهم ؟

-می توانید بفرمائید پیش از آنکه برادرتان بقتل رسید درباره چه موضوعی باوی دعوا کردید ؟ ویکتور سرخودرا تکان داد و گفت :

این موضوع هیچ ارتباطی با حادثه قتل ندارد .

-اطمینان دارید ؟

-بله ، این موضوع با سرنوشت چارلز لورسن نیز ارتباطی‌ندارد.

-خانم استول معتقد است که لورسن در حادثه قتل شوهرش کوچکترین دخالتی نداشته است .

-اوه ! نانسی ....

-درست است که پارسونس اطمینان دارد که آن شب چارلز لورسن دیرتر ازهر شب بخانه آمد و بادائی اش دعوا کرد ولی هرگز اورا ندیده است .

استول فورا جواب داد :

-۳۵-

-اشتباه شما همین جا است . اگر «پارسونس» اورا ندیده من شخصا چارلز را دیده ام .

-شما ؟

-بله ، موضوع خیلی ساده است . «روبن»همیشه اسباب زحمت «لورسن»میشدو اورا اذیت‌میکرد ولی‌اغلب حق‌بجانب‌او بود.امامن‌همواره‌از «لورسن» طرفداری می کردم وحتی چند بار با برادرم برسر اینموضوع دعواکرده‌بودیم . آنشب‌ه ی‌خواستم «چارلز»را ببینم ودراین باره با او مذاکره کنم . بهمین جهت باطاقم رفتم ودر رانیمه باز گذاشتم و در انتظار او نشستم .اطاق من در طبقه دوم کنار اطاق «چارلز»قراردارد.

-معذرت می خواهم ، بفرمائید که اطاق «ترفوسیس» نیز در طبقه دوم قراردارد ؟

-بله ، اطاق منشی روبن درست باطاق من چسبیده است .

-نزدیك پله ها ؟

-نه ، در آنطرف پله ها .

از شنیدن اینموضوع آثار شگفتی توام با خوشحالی زیاد در چهره کارآگاه نمایان‌شد ولی ویکتور متوجه این تغییرقیافه پوارونشد وبگفته های خود ادامه داد .

-همانطور که گفتم در اطاق خود منتظر چارلز بودم درست پنجدقیقه به نیمه شب مانده صدای باز شدن و برهم خوردن در خانه بگوشم رسید ولی ده دقیقه بیشتر طول کشید تا اورا دیدم و هنگامیکه وارد سراسرا شد فهمیدم آن شب حرف زدن و مذاکره با او بی‌فایده خواهد بود .زیرا اصلانمی توانست سرپا بایستد و به زحمت راه میرفت . درآنموقع تصورکردم که «چارلز»بر اثر افراط در صرف‌مشروب باین حال افتاده است ولی‌اکنون میدانم که ارتکاب جنایت اورا باین حال انداخته بود .

پوارو پرسید .

-بفرمائید ، آن شب هیچ‌سروصدائی از طرف اطاق کار «سرروبن» بگوشتان نرسید ؟

-نه ، صدائی نشنیدم ، زیرا در آن لحظه من درست در انتهای دیگر کاخ‌بودم ، از آن گذشته دیوار های خانه بسیار ضخیم است .

-۳۶-

تصورمی کنم اگر گلوله ای هم شلیك می شد باز صدای آن بگوشم نمیرسید .در هر صورت وقتی که «چارلز»رادر آن حال دیدم از او پرسیدم که آیا به کمك من احتیاج دارد ؟ میخواستم اورا به اطاقش برسانم ولی مانع‌شدو گفت می تواند به تنهائی به اطاقش برود .لحظه‌ای بعد صدای بهم خوردن در اطاق اورا شنیدیم . وقتی خاطر جمع شدم‌که چارلز باطاق خودش رفته است با خیال راحت لباسهای خودرا کنده به رختخواب رفتم .

«پوارو»که در تمام این مدت به قالی کف‌اطاق خیره‌شده‌و بفکر عمیقی فرو رفته بود ناگهان سر برداشت و گفت :

-آقای استول ، هیچ‌میدانید اظهارات من چقدر حائز اهمیت‌است؟

-بله ،...اما منظورتان چیست ؟

-از آنچه که گفتید معلوم می شود فاصله بین لحظه ای که «چارلز» وارد خانه شد تا وقتی که به طبقه دوم رسیده است ده دقیقه طول کشیده است .

تصور می کنم که خود او گفته است که بلافاصله پس ازورود به کاخ یکسر باطاقش رفته و خوابیده است .

-اما یك موضوع دیگرهم هست و آن اظهارات خانم استول است‌که منشی «سرروبن» راقاتل میداند . البته تاکنون هیچگونه مدرکی برای اثبات این ادعا بدست نیامده است اما گفته های شما نشان می دهدکه «ترفوسیس» در محل قتل حضور نداشته است .

-چطور ؟

خانم استول میگوید یك ربع به نیمه شب مانده اطاق شوهرش را ترك کرده است و «ترفوسیس» نیز در ساعت یازده باطاق خودش رفته است .

باین ترتیب منشی «سر روبن» تنها در فاصله بین ساعت‌یك‌ربع مانده به نیمه شب وبازگشت «لورسن»می‌توانست دست باین جنایت بزند . و اکنون که شما می‌گوئید در اطاق‌تان منتظر چارلز بودید بدون شك‌معلوم‌می شود که «ترفوسیس» در فاصله این‌مدت‌از اطاق خود خارج نشده است در غیر اینصورت حتما اورا می دیدید .

-کاملا نظر شما درست است .

مذاکرات نمایندگان کارگران در تالار سخنرانی اطلاعات

بقیه از صفحه ۵

کنفرانس که « سمینار » نامیده می‌شود شرکت کردند و ماتوانستیم بابسیاری از مسائل در اینجا آشنا بشویم ، مابه‌ناراحتی های کارگران آشنا شدیم و کارگرها به‌مشکلات طبقه اصناف آشنائی پیدا کردند . ماتوانستیم در یك محیط بسیار صمیمانه‌ای مطالب خودمان را ابراز کنیم و بتوانیم برآنچه که در دل طرفین مامیگذرد آشنا بشویم و بسیار جای خوشوقتی است که امروز بفاصله چهار روز ضمن‌اینکه صبحها برنامه گفتگوداریم‌بلافاصله هم برنامه‌های بازدید داریم ، از بیمارستانها بازدید کردیم و مشاهداتی کردیم مریضها انتقاداتی کردند و ماتذکراتی دادیم که خوشبختانه دراین جلسات هم طرح کردیم .

نقش نمایندگان کارگران‌بسیار پسندیده و شایسته بود ،خیلی صمیمانه و دقیق از طبقه خودشان دفاع کردند و ماهم که از جانب اصناف تهران دراین شورا بودیم خوشبختانه مطالب خودرا عرض کردیم پیشنهاداتی دادیم که هم کارگرها و هم کارفرماها بتوانند بیشتر درمسائل سازمان بیمه های اجتماعی نظارت داشته باشندو امروز هم درتهران هیچ احساس غریبی نمیکنیم ، بادستگاه شما و روزنامه اطلاعات مربوط هستیم و چندلحظه پیش که در آنجا داشتند سالنامه اطلاعات توزیع میکردند ، دوستان مابااشتیاق این سالنامه را بعنوان یك نمونه و یادگار دریافت کردند.

کارگران اطلاعات

نماینده کارگران اطلاعات‌امروز در آن کنفرانس از رویه صمیمانه آقای مسعودی نسبت به‌کارگران اطلاعات‌بخوبی‌یاد کردوازایشان‌تمجید کردالبته باعث افتخار ماهم هست که دستگاه اطلاعات ضمن اینکه از نظر توسعه فرهنگی و اطلاعات عمومی جلو می‌رود از نظر حمایت از طبقه کارگر هم وظیفه بسیار پسندیده وشایسته‌ایرا پیش گرفته است .

کرسی آزاد....

آقایان ، اینجا کرسی آزاد است ، در این محیطی که می‌بینید همه شب اصناف باینجا می‌آیند و درد دل میکنند ،همینطور انجمن های محلی می‌آیند درد دل‌میکنند، آقای مسعودی این جلسات رااداره میکنند .

بنده خواستم استدعا بکنم چون اینجا کرسی است دراینجا نوار موجود است اگر آقایان مطالبی دارند و شایق هستند که از این کرسی استفاده بکنند و مطالبی‌را عنوان بفرمایند تصور میکنم به نمایندگی آقای مسعودی این اجازه را دارم که بعرض آقایان برسانم البته باتوجه باینکه آقایان‌یادداشت بفرستند و یك بیك مطالبی‌خودشان را بگویند .

محاکمه سقراط

پس از پایان سخنرانی آقای آذرفر آقای عباس میرزائی نماینده کارگران چنین گفت :

مادراینجا روح کارگران را روح سقراط حساب میکنیم و ما نمایندگان کارفرما و کارگر که‌دور هم‌جمع میشویم‌و یاکسانیکه‌دست‌در کاردارندقضات آن‌محکمه میشوند و الان هم ماوقضات محکمه در اینجا نشسته‌ایم و تصور بفرمائید که کارگران را محاکمه میکنیم و روی سرنوشت آنها تجزیه وتحلیل میکنیم ، خیال بکنیم که داریم سقراط را محاکمه میکنیم .

شاگردان سقراط به او گفتند که فرار بکند ، سقراط درجواب گفت من اگر بمیرم بهتر است تا فرار بکنم من درسایه این قانون زندگی کردم و درسایه آن خواهم مرد . در نتیجه جام زهر را نوشید و مرد ، بعداهم قبل از مردنش به قضات محکمه گفت که آقایان قضات که درمحکمه‌نشسته‌اید‌بدانید بعد از اینکه من این زهررامیخورم شما نمیتوانید بعد از مردن من راحت باشید ، دانه دانه و یك بیك شما گرفتار خواهید بود .

قضات آن محکمه بعد ازمردن سقراط لرزیدند ، دیدند که‌دیوار وهمه اطراف آنها بزبان میگویند که سقراط مارا بیخود کشتید ، اورا بیخود محکوم کردید ، او می‌گفت یك خدای واحدی هست و ما مخالفت میکردیم . سقراط مردو قضات د ردنیا برای‌همیشه‌محکومند ولی سقراط مرده همیشه حاکم است .پیغمبر فرموده‌است‌اگر کسی شکمش سیر نباشد اصلادین‌ندارد. آقای مسعودی ، مایعنی‌این عده که اینجا آمده‌ایم دو استدعا داریم . خانواده شما همیشه در فکر این وطن بوده و در سخت ترین بحرانها آنچه که باید و شاید از خود گذشتگی نشان داده است .

این دوتقاضا اینست که دراینجا کارفرمایان کرسی دارند برای کارگرها هم کرسی قائل بشوید که این کارگرها بدانند که اینجا برایشان یك مکانی هست ، چون شما مطلع هستید که در بعضی از خانه‌ها باز است و دربعضی ازخانه هاهم بسته است .

بعضی ها از جای دور وکیل شدند و باین مجلس رفتند و اگر قرار براین باشد نمیدانم ماهابکجا پناه ببریم ،پول هم نداریم که مهمانی کنیم و بگوئیم بیا و بخور و برای ماکاری بکن ، پس‌آندری که فعلا بنام کرسی آزاد بروی مردم بازشده است بنده خیال‌میکنم یك کرسی هم برای این کارگران بگذارید بالاخره اگر یك کسی آمد یکچیزی هم گفت که‌مصلحت نبود دفعه بعد می‌فهمد که نبایدآن چیز را بگوید .

اگر بنده در اینجا مطالبی عرض کردم از قاعده خارج بود پائین میآیم‌وآن رفیق بغل دستی من میرود حرف میزند اما اگر جائی نداشتیم چطور میتوانیم این چیز ها را یاد بگیریم .

استدعای دیگرمنهم اینستکه امروز در دنیا سازمان بین المللی کاردرست شده و این سازمان بین المللی کار که از کارگران و کار فرماهای دولتها تشکیل میشود یك قدرت مافوق تری است . فکر تمام مردم دنیا در سازمان بین المللی کار متمرکز است

اشك شاه

بنده در اینجا نشسته بودم یك شعری یادم آمد که گفته است:

هفت‌شهر عشق را عطار گشت ـ
ماهنوز اندر خم یك کوچه ایم

دعوای ما فعلا در اینست که مثلا نه روزی را ناخوش میشویم پولش را بگیریم ، دعوا سر این داریم که اگر مرد خانه مرد زن خانه معطل نان شب نماند ، بنده به اعلیحضرت عرض کردم این دیگ کارگران بلور‌سازی‌که ترکیدومردندو مال شمشك که‌مردنداینرا شما آسان فکر نکنید البته‌شاهنشاه چشمانشان‌براز‌اشك‌شد وفرمودندنمیگذرم از آنهائیکه اینکار ها از آنها سرزده و اشتباه نبوده عمدی بوده است و فرمودند که باید بچه های آنها تا هر چند که بخواهند به تحصیل ادامه بدهند بنده‌عرض‌کردم‌که اینکارفایده‌ای‌ندارد دریك‌کارخانه‌هاهرروز میترکد ، زن و بچه های ما هم مثل زن و بچه های آنها هستند باید سرمایه داران این مملکت فکر بکنند اگر ملتی مربی‌خوب و رشد خوبی نداشته باشد هر چقدر ساختمان بالا برود بالاخره روزی میرسد که میآیند میگویند آقایان‌پول نداریم و پولها را بردند و بعدا ساختمانها نیمه کاره میماند .

آقای مسعودی باید مجسمه شما را ریخت ، برای اینکه شما خانه ساختید وبکارگران خودتان دادید. شما در مقابل یك چاپخانه پانزده باب خانه ساختید ولی آنکه صدتا کارخانه‌پشت هم قطار کرده دراین مملکت کاخهای متعددی دارد اصلا نمیگوید که این کارگر کی و چی هست ؟!

شما کار کردید ،زحمت و رنج بردید ، تهمت و ناسزا و سردی‌وگرمی دیدید امروز یکچنین دستگاهی را درست کردید که‌واقعامایه‌افتخار ملت ایران است و روی این حساب ما از شما استمداد می‌طلبیم شما مردروشن فکری هستید ، یك ورق و یك ستون ویکجائی را ازروزنامه اطلاعات را بنام کارگر وطن خود اختصاص دهید .

بنده امیدوارم این دو تقاضای ما که امشب مهمان هستیم و میخواهیم واین تقاضا را کردیم مورد موافقت آقای مسعودی قرار گیرد .

الحمدالله شخص پادشاه هم بطور مستقیم علاقمند باصلاح امور کشور میباشند و اینکاررا عملا ثابت‌کرده‌اند درمملکتی که ما این همه آدمهای بی‌صبر و حوصله داریم واقعا باید از جنابعالی تقدیر کردو من بهر زبانی که‌میفرمائید استدعا میکنم که شما بدیگران هم بفهمانید که امروزباید چنان تامینی به‌کارگر دادکه بداند تا کارمیکند مزد داردو اگر هم بمیرد همین مزدرا دارد.

جبهه ملی دارای مکتب و مرام نیست

بقیه از صفحه ۵

استقلال و عظمت ایران بوده است. **روزنخست چوندم رندی زدیم‌وعشق شرط این‌بودکه جزره آن‌شیوه‌نسپریم**

و ضمن توضیحات دیگر اشاره‌می کند که : «جبهه ملی به پشتیبانی شمامردم‌که مظهر حقیقی ملت هستید در ده سال پیش برهبری دکتر محمد مصدق صنعت نفت را ملی کرد ، راجع بسیاست خارجی میگوید : در سیاست خارجی ما از هر اقدامی که کمك بجنگ سرد کند برکنار خواهیم بود ، جبهه ملی سیاست خارجی خود را بر اساس تعهدات سازمان ملل تنظیم میکند و از شرکت در بلوك های نظامی و دسته بندیهای نظامی بیزار است ما از شرکت در بلوکهای نظامی در راه ایجاد یك ایران آزاد و برای ایجاد صلح و صفا بین تمام ملل از بزرگترین شخصیت جهان جواهر لعل نهرو الهام میگیریم .»

اما آقای دکتر سنجابی در مصاحبه ایکه روز بیست و هفتم خرداد کردند و آنهم عینا در روزنامه هادرج شده و اینجا الان حاضر است آقایان اگر الان بخواهند می توانند ببینند میفرمایند که :

«راجع به پیمان سنتو باید بگویم این‌پیمان در موقعی منعقد شده است که ملت ایران از اظهار نظر محروم بوده و باین جهت این پیمان درافکار عمومی حسن استقبال نشده است ملت ایران عقیده دارد که این پیمان با این مخارج گزافی که بر او تحمیل میشود معلوم نیست تضمین آن برای کشور ایران تا چه پایه است بنابر این ما معتقد هستیم با شرایط‌کنونی در این پیمان باید ارزیابی مجددی بشود . در موضوع نفت باید بگویم این قرار داد در شرایط و اوضاع و احوالی منعقد شده که مردم ایران از اظهار نظر راجع بامور خودممنوع و محروم بودند ما امیدواریم تجدید نظر در این قرار داد در محیط آرام صورت بگیرد .»

از صحبت های‌آقای دکتر شاهپور بختیار و آقای دکتر سنجابی چی نصیب خواهد شد ؟ اولا آقایان می بینند کاملا ضد و نقیض همدیگر صحبت میکنند ،یکی میگوید ما در این هشت سال در حال اختناق بودیم و چیزی نمی توانستیم‌بگوئیم یکی میگوید ما در تمام این مدت تذکرات لازم را داده ایم ، اگر تذکرات لازمشان ـ مثل اعلامیه حزب ایران باشد که قرا رداد نفت را تایید کرده وپیمان سنتو و دکترین ایزنهاور را که متاسفانه وقت نیست و خواندن، وتجزیه‌و تحلیل آنرا به یك جلسه آینده ای موکول می کنم اگر از این نوع باشد بنده قبول می کنم که این آقایان اظهار نظر کرده اند ولی‌رفیق خودشان آقای دکترسنجابی می گوید خیر، ما اظهار نظرنکرده‌ایم ازطرف دیگر آقای دکتر شاهپور بختیار گفتند ما از شرکت دربلوك های نظامی بیزاریم ولی بعد ازبیست وهشت روز یکمرتبه این بیزاری‌بر می گردد باین که می‌باید ارزیابی مجددی بشود، شاید هم خوب باشد نمی دانیم .

البته در جلسات آینده علت این که آقایان حرفشان را پس‌گرفتند عرض خواهم کرد راجع به نفت هم اظهار نظر قطعی یکمرتبه بر می گردد باین که بله ، می باید در محیط آزادی در این باره تصمیم گرفته بشود .

اما آقای دکتر شاهپور بختیار یك شعری خواندند و وقتی که من این شعر ایشان را شنیدم ،یاد یك چیزهائی افتادم، زیرا ایشان گفته‌اند ماجز آن راهی که رفته‌ایم جزآن راه اصلاو ابدا نمی رویم باین‌ترتیب آقای دکتر شاهپور بختیار هنوز جاسوسی انگلستان را بعهده دارند البته این مطلب را خود آقای دکتر مصدق‌فرمودند و ایشان هنوز در مقام دفاع از خویش بر نیامده اند . شاید باین علت باشد که مبادا پس از تکذیب اسناد جاسوسی ایشان منتشر شود . آقای دکتر صدیقی هنوز بشکنجه کردن معتقد هستند وبعضی مطالبی که شفاها در منزلشان بخود بنده فرمودند و متاسفانه چون مدرکی در دست نیست اظهار آن امکان ندارد . آقای کشاورز صدر منتظر است قرارداد گس و گلشائیان را بیاورند مجلس و تصویب بکنند ، البته‌راجع باین آقای کشاورز صدر می باید یك‌صحبت مفصلی بشود چون‌ایشان هنوز سهمی از مطالبی که اینجا گفته شده نبرده‌اند و برخلاف آقای شاهپوربختیارهنوز اعمال‌وگفتارشان برملا نشده است .

وبعضی‌اشخاص دیگراز جمله‌آقایان صالح و زیرك زاده و سنجابی‌رهبران حزب ایران هم منتظر تجزیه آذربایجان از ایران هستند . چون آقایان خودشان دارند می گویند، شعری است که در یك میتینك رسمی خواندند و مطالبشان را هم با نظر همدیگر تنظیم کردند . یعنی آقای صالح نمی تواند بگوید این نطقی‌که آقای دکتر بختیار کرده شامل حال من نیست و من فکرم را برگرداندم ، ایشان هم معتقد است همان فکررا دارند بنا براین منتظر تجزیه آذربایجان هستند متاسفانه وقت من تمام شد و باید بااجازه آقایان بناچار بقیه مطالب را بگذاریم برای هفته آینده .

در ساعت ۸ بعداز ظهر هفدهمین جلسه کرسی آزاد دانشجو خاتمه یافت . هیجدهمین جلسه در ساعت ۶ و سی دقیقه بعد از ظهر یکشنبه (فردا)در محل‌باشگاه جدیداطلاعات واقع دراول خیابان فرصت ،کاشی ۷۴ تشکیل میشود . ورود برای دانشجویان آزاد است .

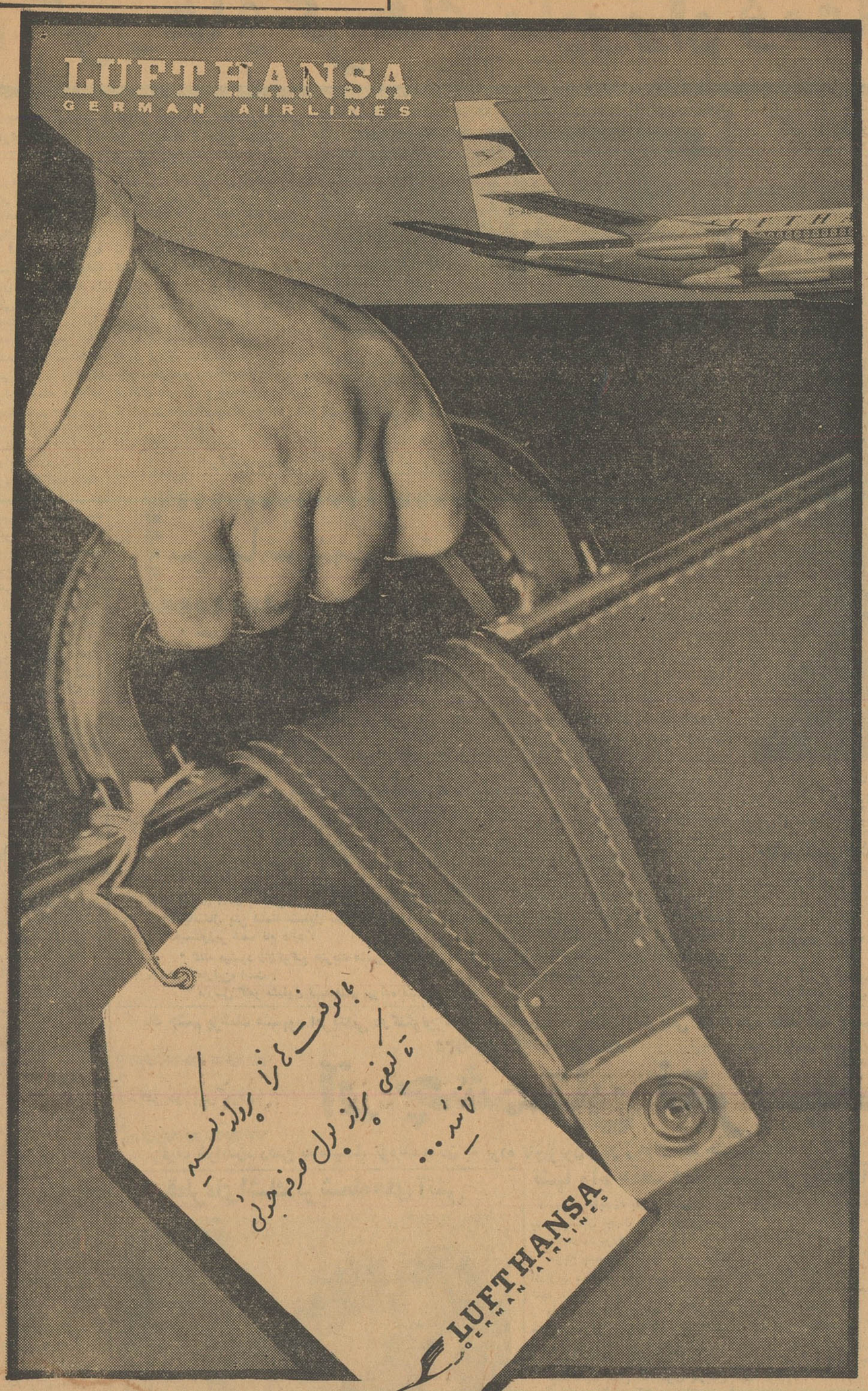

اکنون یک موقعیت بی نظیر دیگر

تا ۲۷٪ تخفیف از بلیطهای دوسره توریست **لوفت هانزا**

خطوط هوائی آلمان

لوفت هانزا تا ۲۷٪ قیمت بلیطهای دوسره « توریست » طبقه صرفه جوئی خود را از امروز تا ۱۰۱ فروردین بمقصد اکثر شهرهای اروپا و آمریکا تخفیف میدهد . با این موقعیت بی‌نظیر ، مسافران لوفت هانزا مبلغ زیادی از اصل اقیمت صرفه جوئی میکنند .

اعتبار بلیط درجه توریست دوسره بانرخ مخصوص برای اروپا ۳۰ روز و برای آمریکای شمالی ۱۷ روز

با سرعت خارق‌العاده و راحتی جت‌های بوئینگ ۷۲۰ و ۷۰۷ و پذیرائی کرم سرویس بی رقیب لوفت هانزا هیچگاه لحظات شیرین سفر به آلمان و خطوط ارتباطی به پاریس لندن و یا نیویورك را از یاد نخواهید برد .

در زیر چهار نمونه از میزان پولی که از بلیطها صرفه جوئی مینمائید نشان داده شده است :

مبلغ صرفه جوئی	مبلغی که میپردازید	
۹۳۲۰ ریال	۲۸۰۹۰ ریال	فرانکفورت
۹۳۲۰ ریال	۲۸۰۹۰ ریال	پاریس
۱۰۲۵۰ ریال	۲۹۴۷۰ ریال	لندن
۲۰۳۹۰ ریال	۵۶۲۵۰ ریال	نیویورك

برای تهیه بلیط و کسب اطلاعات بیشتر به آژانس مسافرتی خود یا لوفت هانزا (خطوط هوا پیمائی آلمان) خیابان فردوسی تلفن ۳۰۵۱۶۵ الی ۳۰۵۱۶۹ مراجعه فرمائید .

لوفت هانزا
خطوط هوائی آلمان

آ ـ ۳۲۷۲۴

دستور العمل واگذاری اتومبیلهای دولتی

در کمیسیونی در وزارت دارائی دردست تنظیم است

در وزارت‌دارائی کمیسیونی مامور تدوین دستور العملی جهت اجرای تصویبنامه اخیرواگذاری اتومبیل‌های دولتی شده است .

این کمیسیون مفاد دستور العمل و طرق اجرای آن را بوزارت خانه‌ها ابلاغ خواهد کرد تاازاین پس‌براساس آن‌اتومبیل بمقاماتی که‌در تصویبنامه ذکر شده داده شود .

یکی ازنکات‌مبهم تصویبنامه‌اینست که برای بعضی مقامات هم طراز حق استفاده از اتومبیل پیش بینی شده که بدقت روشن نیست آین مقامات در وزارتخانه ها چه کسانی هستند

دستور العمل اینگونه نکات مبهم را روشن خواهد ساخت وهمچنین برای مقاماتی که در حال حاضر دارای اتومبیل خریداری از دولت هستند ترتیب جدید خواهد داد باین معنی که اقساط آنها دو برابر میشودمنتهی آنچه اضافه شد پس از خاتمه قسط های فعلی باقساط متعدد دریافت خواهد گردید ممکن است با وضع فعلی عده ای از مقامات دولتی که حق استفاده از اتومبیل اختصاصی را ندارند اتومبیل های خریداری خود را پس دهند زیرا این عده از راننده و کوپن بنزین‌و لاستیک‌محروم خواهند شد بهمین دلیل امکان دارد بعضی ها اقدام به پس دادن اتومبیل بکنند .

قانون جدید استخدام

بقیه از صفحه اول

تیز بدانند که هر کارمندی بچه دردی میخورد و نظر این بود که وضع کارمندان از حال پراکندگی درآید و دستگاههای دولتی و کارمندان‌بدانند وظائفشان چیست .

متاسفانه در سالهای اخیر برای هر طبقه از کارمندان اشل خاصی بوجود آمده‌است‌مانند اشل‌مهندسین، قضات، استادان و غیره و در اثر همین امر امروزاز نظر مادی‌کارمندان در حال نامناسبی هستند واگر هم عده‌ای تقاضا هائی دارند به تبعیت‌از اوضاع گذشته است که بجای ایجاد اشل واحد هر ساله به عده ای از کارمندان ارفاق کردند و این امر بجای اینکه‌باعث‌بهبود وضع کارمندان شود ایجاد نارضایتی کرد وحتی‌این دولت هم مجبور شد نسبت بمعلمین ارفاق کند . اما من در همان اول کارهم گفتم که این امر فایده ندارد و باید یك اشل یکنواخت برای همه کارمندان بوجود آید .

مورد رضایت همه نیست

آقای‌نخست وزیر سپس بلایحه جدید استخدام کشوری اشاره کردو گفت : لایحه مذکور البته اسباب رضایت همه نخواهد بود و معلوم هم نیست که‌صد در صد قابل اجرا و بنفع کلیه طبقات کارمندان باشد اما بهر حال امیدوارم هر چه‌زودتر در دولت تصویب شود و بمرحله آزمایش گذاشته شود تا ببینیم در سال آینده از نظر بودجه و سایر امور بچه صورتی درخواهد آمد

آقای نخست‌وزیر آنگاه درباره اجرای برنامه سوم صحبت کرد و اظهار داشت : ما باید سعی کنیم کادر وزارتخانه هامتناسب با اجرای برنامه سوم عمرانی باشد ، در سابق قسمت عمده اشکال‌این‌بودکه دستگاه های اجرائی دولت بود و این امر آمادگی نداشته وگذشته از اینکه‌شاید بعضی از برنامه ها هم صحیح نبوده است قسمت عمده‌عدم موفقیت‌برنامه دوم در اثرهمین عدم آمادگی دستگاه های اجرائی دولت بود و این امر باعث عدم رضایت مردم و عدم اجرای کامل برنامه‌دوم وسبب سلب اطمینان مردم از سازمان برنامه گردید .

آقای نخست وزیر اظهار داشت : برنامه سوم در جلسه چهارشنبه در حضور اعلیحضرت همایونی تصویب خواهد شد و مقدمه همکاری جدی بین سازمان برنامه و دستگاههای دولت بوجود خواهد آمد و شاید ما توفیق پیدا کنیم که سازمان‌برنامه بمعنی واقعی خودش دستگاهی‌باشد که باید برنامه ها را طرح کند و دستگاههای اجرائی مملکت مجری آن برنامه ها باشند ، بنابراین تجهیز دستگاه دولتی برای آماده شدن جهت اجرای برنامه سوم در راس اصلاحاتی است که‌در سه‌ماهه آخرسال باید اجرا کنیم .

در جلسه امشب هیئت دولت بنده شاید مطلب شورایعالی استخدامی‌را مطرح کنم‌تا باادغام‌سازمان خدمات کشوری در آن یك دستگاه‌شورای عالی کارگزینی و استخدامی بوجود آید و از این بحران کادر اداری مملکت برای همیشه خلاص شویم تاوقتی که کادر دولتی مجهزوآماده نشود هیچگونه برنامه اصلاحی قابل اجرا نیست . در حال حاضراز نظر اینکه یك کار در چنددستگاه مختلف عمل‌میشود بواسطه‌طول‌مدت وعدم‌همکاری دستگاهها‌مردم‌ناراضی میشوند در حالیکه مردم‌باید بدانند دستگاههای دولتی درخدمت آنها و برای انجام کارهای آنها است .

آقای نخست وزیر آنگاه درباره عدم ثبات کارمندان صحبت کرد و متذکر شد که کارمندان برای آشنائی بکار خود باید ثبات داشته باشند و همچنین نباید گذاشت هر کارمندی را بیجهت از پست و یا کار خودش اخراج کنند واین عمل باید تابع مقررات و محاکمه اداری و تشریفات لازم باشد .

باید توجه داشت که قانون خوب راباید همین مجریان بمرحله عمل بگذارند . اگر خوب اجراکردند که مردم‌راضی میشوند وگرنه‌مردم بقانون هم فحش میدهند درحالیکه قانون گناهی ندارد .

امیدوارم از این کلاسها که‌باید هم جنبه علمی و هم جنبه اخلاقی و معنوی داشته باشد نتایج مفیدی حاصل شود .

پس‌از پایان سخنان آقای‌نخست وزیر کلاس کارآموزی کارگزینی وطبقه بندی مشاغل کار خود راآغاز کرد .

شورایعالی استخدامی

در موردشورایعالی استخدامی که آقای نخست وزیر در نطق خود اشاره کرد خبرنگار ما امروز کسب اطلاع کرد که بمنظور بررسی‌بیشتر «شورای عالی استخدامی» بعد از ظهر امروز مذاکراتی با حضور چند تن‌ازمقامات سازمان‌برنامه درنخست وزیری نیز صورت خواهد گرفت .

دراین جلسه که‌آقای نخست‌وزیرنیز حضور دارند نحوه کار کمیته‌مزبور واعضای آن روشن خواهد شد

چون در مذاکرات و بررسی‌های اخیر مربوط بطرحهای برنامه سوم که با حضور آقای نخست وزیر و وزیران در سازمان برنامه صورت گرفت موضوع اصلاح و تجدیدنظر در دستگاههای اداری و اجرائی وزارتخانه ها بیش از هر چیز مورد تائید قرار گرفته است و برای بثمر رسیدن این طرح ها اهمیت‌تغییرات جدیدی در وزارتخانه ها به ثبوت رسیده لذا با موافقت آقای نخست وزیر قرار براین‌شده که یك‌شورای عالی استخدامی باشرکت رؤسای بصیرو مطلع سازمان برنامه و وزارتخانه‌ها تشکیل شود .

کمیته مزبور علاوه بر پیشنهاد‌هائی که در این خصوص بدولت خواهد داد سعی خواهد کرد که دستگاههای اجرائی وزارتخانه هارا برای آغاز کار طرح های برنامه سوم از هر جهت آماده سازد .

آقای نخست وزیر معتقد است که این شورا یکبار دیگر طرح قانون استخدام کشوری را مورد مطالعه قرار دهد و در صورت لزوم‌تغییراتی در مواد آن بدهد

تجربه ملی شدن نفت

بقیه از صفحه اول

بیروت ـ خبرگزاری آلمان ـ ۲۹ دسامبر ـ در حالیکه سال ۱۹۶۱ پایان میابد باردیگر منطقه خاور میانه بعنوان یك مرکز بحرانی نظرات محافل بین‌المللی را جلب کرده‌است.

از یکطرف دولت عراق کشورهای مختلف را از برقراری رابطه‌سیاسی باکویت برحذر داشته وازطرف‌دیگر گزارشهای تائید نشده حاکی از آنست که جمال عبدالناصر کشتیهای جنگی جدیدی از شوروی دریافت داشته است .

قاسم باادعای اینکه کویت جزئی از خاك عراق‌است و با طرح یك‌سلسله دعاوی‌نسبت‌به کمپانیهای‌نفتی‌خارجی خود را در وضع مشکلی قرار داده است .این دو مسئله بایکدیگر دارای‌ارتباط نزدیکی است. تازمانیکه قاسم نتوانسته است برکویت مسلط شود .نخواهد توانست کمپانیهای نفتی را مجبور کند که امتیازات مورد نظر او را تامین کنند. زیرا چنانچه قاسم چاههای نفت عراق را تعطیل کند ،انگلیس‌ها برای‌جبران آن بیدرنگ بر تولید نفت کویت خواهند افزود .

تجربه در ایران

اکنون عراق‌از لحاظ مالی‌درمضیقه است وهمانطور که تجربه ملی‌شدن نفت در ایران نشان داده است ،اگر عراق‌دست بچنین‌اقد امی‌بزند ،برای جبران خسارات ناشی از آن سالها وقت لازم خواهد بود .

در مورد دعاوی عراق بر کویت ، باید دانست که وتوی شوروی‌هنگام طرح مسئله عضویت این سرزمین‌در سازمان ملل نشانه آنست که دولت شوروی بادعاوی عراق نظر موافق دارد . اما هنوز معلوم نیست که قاسم چگونه خواهد توانست دعاوی خود را در مورد کویت بمرحله اجرا د رآورد .

در چند روزه اخیر از نقل و انتقال نیرو در جنوب عراق خبری نیست . چه دولت عراق بخوبی - از اقدامات نظامی انگلیس در منطقه خاورمیانه آگاهی داشته است .

درباره مسئله‌تحویل کشتیهای‌جنگی شوروی به‌مصر باید گفت این ادامه جریانی است که‌از سال ۱۹۵۶،پس ازتشکیل پیمان بغداد بوجود آمد. روابط حسنه‌ای که پس از سقوط رژیم نوری سعیدبین مسکو وبغداد پیدا شد به شوروی اینك فرصت‌می دهد که از دو سودرخاورمیانه دست باقدامات و مانورهای خویش بزند.

سیاست شوروی

بایددانست که اکنون‌خطر کمونیست ها در خاور میانه چندان قابل توجه نیست .بلکه آنچه مهم بنظر میرسد تمایل‌دولت های این‌منطقه‌به‌نزدیکی باشوروی در مواقعی است که وضع آنها از لحاظ خارجی بادشواریهائی روبرو میشود .

نقشه دوجانبه روسها اکنون از ناصر درآفریقا وازقاسم‌دردنیای‌عرب حمایت میکند. باقطع رابطه مصرویمن ناصر آخرین رشته‌های ارتباط خود را با دنیای عرب از دست داده است .

مشمولین دیپلمه

بقیه از صفحه اول

که شما باید در سال آینده در قرعه کشی شرکت کنید ، صد در صد اشتباه است .

فقطیك مسئله مورد بحث است و آن اینستکه آقایان با پرداخت پانصد تومان معاف شوند یا خیر ؟و باحسن نیتی که اولیاء امور در این موردارند اطمینان لازم دارم که این موضوع‌هم بنفع آقایان حل شود .

کمیسیون در ستاد بزرگ‌ارتشتاران

گزارش خبرنگار ما اضافه میکند که‌از روز سه‌شنبه گذشته مذاکرات رئیس اداره نظام وظیفه با مقامات‌اداره یکم‌ستاد بزرگ ارتشتاران در مورد مشمولین مذکورشروع شد و مطالعات لازم دراین باره هنوز ادامه دارد .

تیمسار زند در ملاقات امروز خود اظهار داشت اداره نظام وظیفه وشخص بنده با تقاضای آقایان معاف شدگان نظر موافق داریم و این نظر را باطلاع مقامات مسئول هم رسانیده‌ایم و فکر میکنم آنها هم با ما هم عقیده باشند بنا براین تادو سه روز دیگر تکلیف قطعی روشن خواهد شد .

خبرنگار ما اضافه‌میکند که چنانکه قبلا نیز اطلاع داده‌ایم ، در مورد کار مشمولین دیپلمه که معاف شده‌اند ، گزارشی از طرف اداره نظام وظیفه تقدیم ستاد بزرگ ارتشتاران خواهد شد که بعرض شاهنشاه برسد .

ورود خانم دکتر رحمان‌زاده

خانم دکتر فریده رحمان زاده پس از اتمام تحصیلات در رشتهٔ جامعه شناسی در فرانسه واردتهران شد.

دربارهٔ انحلال فرهنك استان تهران

بقیه از صفحه اول

بزرك راکد وجود دارد که دارای۳۳ هزار پرونده است که برای‌مراجعه باین پرونده ها همه روزه مسئولین امر باآن در تماس میباشند وثانیا سازمان متوسطه فرهنك تهران که وسیله آقای ایمانیان انجام‌میگرفت پس از صدور این دستور راکد مانده وادارات نواحی فرهنك تهران نیز که هر کدام از آن‌هافقط‌چندین دبیرستان در اختیار دارند نمی توانند کلیه امور مربوط بسازمان دبیرستانها را انجام دهند .

امروز یك مقام مطلع‌درفرهنك‌استان تهران بخبرنگار ما گفت‌هنوزدستور وزیر فرهنك در مورد انحلال اداره فرهنك فعلی استان تهران بموقع اجرا گذاشته نشده ولی کارمندان وروسای حساس ادارات تابعه که تعداد آنها محدوداست نیزباصدور این دستور چون مرددهستند کاری انجام نمیدهند وامور مربوطه تا به حال جریان عادی خود را طی میکرد راکدمانده است .

تشکیل کمیسیون

همین مقام افزود چون با گزارشی که در مورد کار و سازمان کوچك فرهنك استان به آقای وزیر فرهنك داده شده لزوم وجود دارد که برای نظارت در کار ادارات‌فرهنك نواحی۱۳ گانه تهران‌وحومه‌ضروری تشخیص داده شده است بدستور آقای درخشش مقرر شده است کمیسیونی برای رسیدگی بسازمان فعلی وکارهائی که فرهنك استان تهران انجام میدهد تشکیل گردیده است‌تا از نزدیك‌بوضع آن‌رسیدگی نموده وگزارش امر را به وزیر فرهنك تسلیم نماید .

پیش بینی میشود در صدور دستور انحلال سازمان فعلی فرهنك استان تهران که بنظر ضروری تشخیص داده میشود تجدید نظر بعمل آید و از انحلال آن صرفنظر شود و تنها خدمتگزاران اضافی که در این سازمان مشغول کار میباشند در اختیار کارگزینی قرار گیرند و بقیه کارمندان فعلی و خدمتگذاران جزء که‌تعداد آنهااز ۵۰نفر تجاوز نمی نماید کماکان بکار خود ادامه دهند مقام مزبور افزود تا اعلام‌نتیجه نظریه کمیسیون و تجدید نظر در دستور سابق آقای‌وزیر فرهنك‌وضع فعلی کارمندان فرهنك استان که بحال انتظار بسر می برند معلوم نخواهد شد .

اعلامیه شهربانی کل کشور

درباره مراسم شب ژانویه

بمناسبت تصادف روز یکشنبه دهم دیماه با آغاز سال ۱۹۶۲ مسیحی و احتمال کثرت رفت و آمد و اجتماع برگذار کنندگان جشن در کافه ها و هتلها مراتب زیر از طرف‌شهربانی کل باستحضار اهالی محترم میرسد و انتظار میرود که همه در اجرای آن با مامورین پلیس همکاری و معاضدت فرمایند .

۱ ـ مامورین پلیس انتظامی و راهنمائی ورانندگی در تمام مدت‌شب مراقب کلیه جریانات ایاب و ذهاب‌و انتظامات اماکن عمومی خواهند بود از رانندگان وسائط نقلیه موتوری اعم از شخصی و کرایه تقاضا میشود که در رعایت مقررات عبور و مرور مخصوصا احتراز از سرعت با ماموربن پلیس همکاری بنمایند و هیچ راننده ای حق ندارد پس‌از صرف نوشابه الکلی بهدایت وسیله نقلیه اقدام بکنند .

۲ـ بماموربن انتظامی دستور داده شده رانندگانی را که مشروب الکلی صرف کرده باشند جلبو وسیله‌نقلیه را بهرکسی که تعلق داشته باشد از حرکت باز داشته و راننده متخلف را بکلانتری هدایت و طبق مقررات مورد تعقیب قرار دهند .

۳ـ صاحبان اماکن عمومی برای برقراری جشن مخصوص‌ژانویه‌بایستی قبلا از اداره اماکن عمومی‌شهربانی کل کسب اجازه نمایند .

۴ـ درمورد حفظ انتظامات داخلی اماکن عمومی ماموربن مخصوص با لباس آزاد گمارده شده‌اند و کسانی را که برخلاف نظم عمومی رفتارنمایند بلافاصله اخراج و به کلانتری جلب خواهند کرد .

۵ـ بمنظور کمك فوری از طرف بهداری شهربانی سرویس های مجهز آمبولانس در مقابل کلانتری های تجریش ـ ۱۲ ـ و۱۷ و پاسگاه ۲۰ مستقر و آماده کار خواهند بود .

تا کسانیکه احتیاج فوری بکمك دارند از این وسایل استفاده نمایند.

۶ـ کسانیکه نیازمند به کمك‌فوری پلیس و بهداری باشند میتوانند به تلفن های زیر مراجعه نمایند .

سرنگهبان کل شهربانی ۳۰۰۸۷
کلانتر نگهبان پلیس تهران ۴۹۱۶۱ ـ ۴۹۱۶۲
افسر نگهبان اداره راهنمائی و رانندگی ۳۰۳۶۱۴
آجودان پلیس تهران ۶۵۹۰۸
شعبه تصادفات راهنمائی‌ورانندگی ۳۰۲۸۲۵
بهداری شهربانی ۶۸۹۸۰

۷ـ از کلیه شرکت کنندگان در برقراری جشن عید ژانویه۱۹۶۲انتظار میرود که بارعایت مقررات مربوطه و حفظ نزاکت کمال همکاری ومساعدت را با ماموربن انتظامی بنمایند .

شهربانی کل کشور

برندگان دوجایزه صد هزار تومانی

آقای منصور امین

صبح امروز دو نفر از برندگان یك میلیون ریالی آخرین سری بلیط های فصلی و یك برنده جائزه صد هزار تومانی اولین سری بلیط های هفتگی جدید برای دریافت جوایز خود به حسابداری بخت آزمائی ملی مراجعه کردند

دو نفر برندگان آخرین سری‌بلیط های فصلی آقایان عباس محققی ، بازرگان اهل لاهیجان و حسن رجبی مستخدم منزل خواهر وی میباشند.

آقای عباس محققی‌گفت من‌همیشه بلیط میخریدم و شاید باور نکنید که گاهی اوقات تعداد آنها در سه ماه به ۲۰۰ یا ۳۰۰ بلیط میرسید که اغلب آنها را با دیگران شریك بودم . این بار حسن خواهش کرد که با او شریك شویم پول ازخواهرم گرفت وخودش بلیطی خریدو نصفش را بما داد .

آقای منصور امین خاکی قصاب ساکن کرج هم برنده اولین سری بلیط های هفتگی صدهزار تومانیست وی که این بار تنها باخرید یك بلیط برنده شده است خیال دارد خانه‌ای بخرد و آنرا اجاره بدهد بمیمنت این شانس منصور خان یك قالی کار کرده زنش را که هزار تومان ارزش دارد وقف مسجد محل‌خواهد کرد !

کارت شناسائی قضات توزیع شد

امروز کارت شناسائی قضات از طرف کارگزینی وزارت دادگستری مابین قضات توزیع گردید .

از مدتها پیش وزارت دادگستری تصمیم داشت از نظر مصونیت‌قضائی کارتهائی برای قضات تهیه نماید تا ماموربن انتظامی در مواقع لزوم رعایت حال آنها را بنمایند این کارتهاهفته گذشته باسم و مشخصات‌قضات‌دادگستری که عکس آنها نیز روی آن الصاق شده آماده گردید و پس از امضاء وزیر دادگستری و مهروزارت دادگستری‌مابین قضات توزیع گردید .

امروزنامه ای ازطرف آقای نورالدین‌الموتی وزیر دادگستری بوزارت کشورو نخست‌وزیری فرستاده شد که چون طبق‌قوانین آقایان قضات مصونیت قضائی‌دارند بمنظور حفظ شئون قضائی بماموربن انتظامی (شهربانی و ژاندارمری) دستور داده شود بمحض ارائه کارت های شناسائی ماموربن مذکور شئون قضائی را ملحوظ‌و رعایت نمایند .

معاون نخست وزیر

بقیه از صفحه آخر

مبارزه کنیدو مملکت خود را سربلند سازید .

هیچکس انتظار ندارد که‌آقایان دست به اعجاز بزنند لکن آقایان باید درنظرداشته باشندکه سرباز استراحت را برای دوران غیر سربازی میگذارد واحیانا در برابر بی غذائی و محرومیت پایدار ی‌میکند و من اطلاع دارم که بعضی اوقات شاید مزایای شمابموقع نرسیده اما از اندوخته خود صرف‌نظر کرده‌اید و خدمت کرده‌اید .

گذشته ایران

در این مبارزه باید از سلاح واقع‌بینی و حقیقت گوئی استفاده کرد ما میخواهیم مطبوعات دنیا و افکار عمومی دنیابگذشته ایران و آنچه امروزجریان دارد بیشتر و عمیق تر آگاه شودبدون اینکه مطلبی‌خلاف واقع گفته شود .

کشور ما در حال حاضر تحول آرام و عمیق اصلاحی را آغاز کرده است که بهیچوجه تعطیل بردار نخواهد بود زیرا این امر ناشی ازاراده شخص شاهنشاه استو به آمد و رفت‌اشخاص و دولت ها بستگی ندارد .

آقایان در این کنگره خواهند دید که‌پایه های این تحول بزرك بر اساس ترناسیونالیزم مثبت است و هدف آن پایه گزاری یك ایران تازه بصورت یك سر زمین‌نمونه است .

ما نیز بشاهنشاه تعهد سپرده‌ایم که درراه‌اجرای وظایف‌مربوط به‌وابستگان مطبوعاتی حتی یك لحظه از دست‌نرود ووقت تلف نشود .

البته باید در نظر داشت که حتی اگر ما عظیم ترین دستگاه های انتشاراتی و تبلیغاتی را در اختیار داشته باشیم نخواهیم توانست کشور و خودرا بهمه مردم سراسر جهان بشناسانیم چنانکه فی المثل سر زمین بزرك امریکا یا انگلستان یا سایر ممالك باوجودآوازه‌بلند آن و تبلیغات وسیع هنوز برای هشتاد در صد مردم مملکت ما ناشناخته مانده است .

البته همانطور که گفتم نتیجه کار یکساله آقایان تاحدی رضایت‌بخش بوده است ولی ما نمیتوانیم باین مدت محدودراضی باشیم و من شخصا قانع نیستم شاید بسیاری از شخصیتهای مملکتی که گزارشهای وابستگان مطبوعاتی رادریافت می دارند مطلع نباشند که بروابستگان مذکور از طرف اداره چه‌فشاری‌وارد میشود .

شما در زمره مامورانی هستید که‌به عنوان یك سرباز بارها مورد باز خواست اداره مرکزی خود واقع شده‌اید در صورتیکه شاید این فشار وباز خواست هم بیش از در نظر گرفتن طاقت شما بود ولی چه میشود کرد مسئولیت سنگین است وشما باید در عرض سه سال که الان یکسال آن گذشته با استفاده ازدقایق وساعات خود حقایق‌مربوط به‌وضع ایران را بتمام‌مطبوعات‌بزرك عالم ومراکز تبلیغاتی که‌افکارعمومی جهان را بدست دارند بشناسانید البته تصدیق میکنم که ماوسائل مادی‌زیادی دراختیارشمانگذاشته‌ایم ولی باید بدانید که با تامین وسائل کم وامکانات محدود ازشماخدمت میخواهیم واین کار محتاج بفدا کاری است زیرا فعلا بنیه مالی مملکت هم بیش از این اجازه نمی دهد خوشبختانه این‌مسئولیت‌سنگین وکار مشکل موجب شده است که تعداد داوطلبان پست و ابستگی مطبوعاتی در خارج کاهش یابد و اخیرا هیچکس دیگر برای بدست آوردن این مقام توصیه نمی‌آورد زیرا این داوطلبان در ابتدا تصورمی کردند که بارفتن باین ماموریت فرصت خواهنددا‌شت مدتی‌درممالك خارجی خوش بگذرانند ولی حالا احساس میکنند که اینطور نیست .

در پایان باید دو نکته رامتذکرشوم نخست‌آنکه شکست آقایان را در کاری که بعهده گرفته‌اند هرگز نخواهم پذیرفت همینکه راهی به بن بست منجر شد بایدراههای‌دیگری یافت و باتوسل به‌آن راهها بهدف رسید .

من ترجیح میدهم که اداره‌ای راکه «درجا میزند» تعطیل کنم تا با متوقف‌بودن وسکون‌آن‌موافقت‌نمایم

تشکر از همکاری

نکته دوم تذکار توجه خاص آقای دکتر امینی نخست وزیراست که بارها خدمات آقایان راستوده‌اند همچنین همکاری گرانبهای وزارت خارجه وشخص آقای قدس‌نخعی وزیرامورخارجه‌بااداره کل‌انتشارات ورادیو ووابستگان‌مطبوعاتی بسیار پر قیمت است .

آقای قدس نخعی که شخص با حسن نیت وروشن بینی است به پیروی از نظر شاهنشاه و برای‌حفظ مصالح عالیه مملکت در این راه‌با ما همکاری صمیمانه‌ای داشته‌اند.

امیدوارم کنگره وابستگان مطبوعاتی بتواند به اصول‌هدفهای خود برسد واز گفتگوهای خود نتایج درخشانی بگیرد.

پس از پایان سخنان معاون‌نخست وزیر وسر پرست انتشارات ورادیو کنگره وابستگان مطبوعاتی‌ایران‌در ممالك خارجی کارخودرا‌آغاز کرد.

جلسات این کنگره مدت هشت روز طول خواهد کشید.

کارفرمایانی که‌کارگرمشمول در استخدام داشتند تحت تعقیب قرار گرفتند

امروز نیز بازدید دسته های بازرسی اداره نظام وظیفه از کار-خانه ها و موسسات و ادارات ادامه داشت . خبرنگار ما که همراه‌دسته آقای‌سرهنك فردوس رئیس حوزه تهران بود گزارش میدهدکه دسته مزبور امروز در مدت سه ساعت از دو کارخانه و یك موسسه بزرك بازدید کردند .

بقرار اطلاع تا حال چند نفر از کار فرمایان خاطی تحت تعقیب‌قرار گرفته‌اند .

خانواده های بنی هاشمی ـ صیادی ـ با کمال تاسف درگذشت نابهنگام شادروان **بانو قمر بنی‌هاشمی** مادر بزرك آقای جلال الدین بنی هاشمی‌را باطلاع اقوام و دوستان‌گرامی میرساند برای شادی‌روی آن مرحومه هزینه ختم‌مردانه‌صرف امور خیریه خواهد شد ومجلس ختم زنانه از ساعت ۳ تاه بعد از ظهر روز یکشنبه دهم دیماه خیابان ویلا بالاتر از چهار راه سپند کوچه نوید شماره ۳۷ منعقد میباشد .

جلال‌الدین بنی هاشمی ـ بانو بنی هاشمی ـ بانو زهرا صیادی ـ مهندس رضا صیادی ـ محمد جواد صیادی ـ احمد صیادی منوچهر حقیقی ـ آ ـ ۲۳۹۲۹

بانهایت تاسف و تاثر فوت **آقای محمد اشتری کلباسی اصفهانی** را باطلاع‌دوستان و فامیل محترم میرساند مجلس ختم آن مرحوم روز یکشنبه دهم دیماه از ساعت سه الی پنج بعد ازظهر در مسجد سراج الملك خیابان امیر کبیر منعقد میباشد .

مرتضی کلباسی ـ حاج‌سید محمد موسوی ـ حاج شیخ احمدکلباسی ـ حاج‌سید عبدالحسین موسوی ـ سرهنك ستاد حسین اشتری ـ احمد اشتری . آ ـ ۲۳۹۷۳

بعموم بازماندگان آنمرحوم مصیبت‌وارده را تسلیت‌میدهیم

تسلیت

جناب آقای سیدضیاءالدین طباطبائی و جناب آقای حسام‌الدین طباطبائی

مصیبت‌وارده را تسلیت میگوییم بقاء و سعادت خاندان محترم طباطبائی را از خداوندمتعال مسئلت مینمایم

محمدعلی فرهودی آ ـ ۲۳۸۱۳

فوت جانگداز دوست عزیزم آقای**دکتر سید علی بصیر** رابعموم‌بازماندگان بخصوص مادر داغدیده اش تسلیت‌میگویم

دکتر اشتریان آ ـ ۲۳۹۵۹

پزشکان و افسران ودرجه داران بیمارستان شماره۳ ارتش‌بانهایت تاسف مصیبت وارده را بخانواده محترم‌رکنی بخصوص تیمسار سرتیپ دکتر رکنی قاجار تسلیت‌میدهند.

رئیس بیمارستان شماره ۳ ارتش . هـ. سرتیپ‌دکتررمزی

بایکدنیا تاثر و تاسف فوت جان گداز شادروان‌امیر قاسم خان فولادوند را بفامیل جلیل‌خصوصا تیمسارسرلشگر فولادوند وجنابان آقای محمد تقی فولادوند و آقای غلامرضا فولادوند استاندار محترم فارس‌و آقای خسرو و امیرحسین و حسین و منصور و عبدالرضا فولادوند صمیمانه تسلیت عرض دوام عمر بازماندگان آنمرحوم را از باریتعالی مسئلت داریم . **الیگودرز ـ محمد مهدی صادقی ـ علی‌بابا کشاورز ـ حسن هوشیار** آ ـ ۳۲۷۷۲

تیمسار ارجمند سرتیپ دکتر رکنی

بانهایت تاثر فوت‌ناگهانی همسر عزیزتان را تسلیت عرض نموده همگی در این مصیبت بزرك شریك هستیم .

هیئت بزرك زنجیرداران مرکزی تهران بازار ـ ضایعه بسیار اسفناك درگذشت مرحوم‌آیت‌اله العظمی حاج‌سیداحمد آقاطالقانی (آل‌احمد)طاب ثراه‌راکه‌قلوب‌شیعیان را جریحه‌دار نموده بخاندان جلیل آن‌مرحوم وفرزندان گرامشان خصوصا جناب آقای دکتر هدایتی و آقای سید مهدی معینی و هیئت محترم محبان الزهرا پاچنار تسلیت عرض میکنند .

حاج علی‌خوشنود آ ـ ۲۳۹۶۳

تیمسار سرتیپ دکتر رکنی

افسران ودرجه داران منطقه‌دریائی شمال‌مصیبت وارده را به‌آن تیمسار تسلیت عرض و خودرا دراین ماتم سهیم میدانند . **دریادار منشی** آ ـ ۳۲۸۰۷

ناخدا دوم منوچهر غنی و بانو (هدایت)

با کمال تاسف فوت همکار گرامی مرحوم دکتر علی‌بصیر را ببازماندگان‌آن مرحوم صمیمانه تسلیت می گوید .

دکتر ارسطا ـ دکتر انوری ـ دکتر میرحقانی ـ دکتر سپهر ـ دکتر یثربی نژاد ـ دکتر خلعت‌بری ـ دکتر دیالمه ـ دکتر مصطفوی ـ دکتر شمس ـ دکتر کاشانچی ـ دکترمسنن دکتر صالحیان آ ـ ۲۳۸۹۵

معلمین دبستان ایران سوئیس بانهایت تاسف مصیبت وارده را بخانواده نیرنوری بخصوص بخانم لیلی‌نیر نوری رئیس دبستان ایران سوئیس تسلیت عرض می نمائیم .

از طرف کارکنان دبستان ایران سوئیس

تیمسار سرتیپ دکتررکنی

افسران ودرجه داران بیمارستان شماره ۲ ارتش با نهایت تاسف مصیبت وارده را تسلیت عرض می نمایند .

سرتیپ دکتر پرمون آ ـ ۲۳۹۰۳

فدراسیون ورزشی کر و لال‌های کشور بانهایت تاثر مصیبت وارده را به خانواده های تیمسار رکنی و نیرنوری خصوصا جناب آقای مهندس نیرنوری رئیس فدراسیون اسکریم کشور تسلیت میگوید . **محمد شواربی**

مصیبت وارده رابخاندان محترم طباطبائی بخصوص‌بانو منظر طباطبائی ریاست محترم دبیرستان بهمنیار تسلیت عرض مینماید . **شوکت ندیمی**

کارمندان اداره‌کل تعلیمات متوسطه وزارت فرهنك

مصیبت وارده را بجناب آقای جلال آل احمد همکار ارجمند خود تسلیت میگویند . **حسین آذرم**

با نهایت تاسف مصیبت وارده بخانواده‌و فامیل مرحوم فقید جناب آقای سید محمد صادق طباطبائی تسلیت عرض میکنم و درغم آن خانواده شریك هستم .

گنبد کاوس ـ علی اکبر آسوده آ ـ ۳۲۷۸۰

جناب آقای ماهرو

کارمندان دبستان زنگنه فوت‌نابهنگام برادر عزیزتان‌را تسلیت می گویند . **مدیره دبستان زنگنه خانم کیان**

بانهایت‌تاسف رحلت حضرت‌سیدمحمد صادق‌طباطبائی‌را بعموم فامیل‌طباطبائی وآشتیانی‌بخصوص آقایان میرزامحمود حاج میرزا ابراهیم و میرزا اسمعیل وذوات محترمه خانم بدرالشریعه و قمرالشریعه آشتیانی تسلیت عرض مینماید.

دریادار منشی آ ـ ۳۲۸۰۸

قانون‌کار بررسی واصلاح میشود

یك مقام مطلع در وزارت کار امروز بخبر نگار ما گفت برای‌بررسی مواد قانون کار وزارت کار از کلیه ادارات کار شهرستان ها طی نامه خواستار شده است که نظرات کارگران و کار فرمایان را پیرامون‌مواد قانون‌کار و نقائص آن اخذ وهرچه زود تربرای بررسی لازم به مرکز ارسال‌دارند

خبرنگار ما میافزاید وزارت کار در نظر دارد با استفاده از نظرات و پیشنهادهای کارگران و کار فرمایان قانون کار فعلی را بر رسی‌کرده و نواقص موجود را مرتفع نماید خبرنگار ما همچنین میافزاید درصورت لزوم در قانون کارنیز‌تجدید نظر بعمل خواهد آمد .

درجلسه امروز محاکمه سعدالله، رئیس دادگاه پرسید:

مهندسی که با فلور بود کیست ؟

سعدالله علت‌کشتن فلور رابطورمشروح در دادگاه شرح دادوگفت: من دلم نمی‌آمد فلور را بکشم

* سعدالله عکس مهندس را ازمیان عکس‌ها جداکرد وبرئیس دادگاه داد
* رئیس دادگاه پرسید : آیا قبل از قتل اشخاص دیگری شمارا باینکار تشویق نکردند؟
* محاکمه قاتل‌فلور برای‌رسیدگی بپرونده‌های دیگر تجدید شد

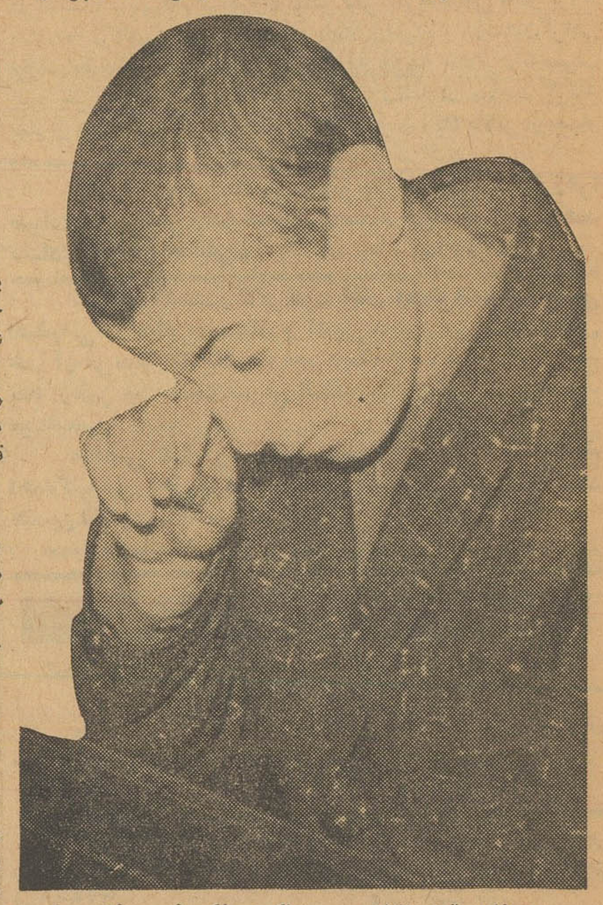

سعدالله قبل ازشروع محاکمه بفکر فرو رفته بود

صبح امروز محاکمه سعدالله‌متهم بقتل فلور در شعبه ۹ دادگاه جنحه بریاست دکتر ناصر وثوقی شروع گردید .

رئیس ـ سعدالله ، برای شما وکیل تسخیری تعیین شده واز شما دفاع خواهد کرد آیا شما مرتکب قتل شده‌اید ؟.

سعدالله (به‌ترکی) ـبلی‌کشته‌ام!

(چون سعدالله فارسی‌نمیدانست یك نفر مترجم ترکی بدادگاه آمد و پس از ادای سوگند حرفهای سعدالله را بدادگاه ترجمه میکرد)

رئیس ـ تفصیل کشتن او رابیان کنید .

سعدالله ـبطوریکه قبلا گفته‌ام من پیش‌این خانم نوکر شدم اوائل میگفت تو برادر منی سپس گفت خودم را بعقد تو در خواهم آورد بعد از یکی‌دو سال عروسی میکنیم اما پس‌از این صحبت یك روز درخیابان با مردی برخوردند و از ماشین‌پیاده شدند آن مرد فلور رابوسید. من اعتراض کردم پس از آن مرتب پیش فلور اعتراض میکردم‌ومیگفتم توکه قرار است زن من بشوی چرا با اشخاص غریبه رفت‌و آمد میکنی اما فلور با من بدرفتاری میکرد چند مرتبه مزد چند روزه‌ام را خواستم‌تا بولایتم بروم ، نداد. آنشب خیلی از دست او ناراحت بودم‌عصر روزحادثه باهم بمنزل ناصرنامی میهمان بودیم آنجا خیلی از من ایراد میگرفت وقتی از منزل ناصر برگشتیم خانم مراکتك زد و فحش داد . من‌فوق‌العاده ناراحت و عصبانی شدم موقع خواب‌فلور میوه خورد وبه‌من‌هم‌نداد پیش‌از اینکه بخوابد از اطاق بیرون رفت و من هم قند شکن رابرداشتم وزیر متکایم پنهان کردم . فلور آمدو خوابیدیم نصف شب‌بیدارشدم در صدد کشتن او برآمدم اول دلم نمی آمد تا بالاخره بلند شدم وبا قند شکن بسر او زدم . فلور افتاد روی زمین گلویش را گرفتم‌وفشار دادم ، یك وقت دیدم مرده !خیلی عصبانی بودم بعد ملافه‌ای بسر او پیچیدم و او را بردم وانداختم در روشوئی و دست و پایم راکه خونی بود در حمام شستم و سپس در ها را قفل کردم و لباسهایم را پوشیدم وآمدم بیرون نشستم تا هوا روشن شد رفتم بمنزل دائیم .

رئیس ـ شما بااین جثه ضعیف و کوچك چطور فلور را حمل کردی

سعدالله ـ خودم هم حالا باورنمی کنم و اما کار خدا بود زیر بغل‌او را گرفتم و کشان کشان‌بروشوئی بردم .

رئیس ـ باکجای قند شکن زدی و چند ضربه زدی و آیا مقاومتی کرد و صدائی هم از او آمد (رئیس دادگاه قند شکن آلت قتل را که‌در دادگاه بود بمتهم نشان داد)

سعدالله ـ قند شکن را در دست گرفت و سر پهن آنرا ارائه داد و گفت : درست نمیدانم سه ضربه‌زدم یا چهار ضربه و بالبش زدم و در تاریکی نمیدانستم بکجا میزنم و صدائی هم از او نیامد !

رئیس ـ چرا او را کشتی

سعدالله ـ زیاد اذیتم میکرد از جانم سیر شد ه‌بودم .

رئیس ـ شما در پرونده اظهار داشتی بعضی شب ها دچار حالتی میشوی ، ضمنا یك بار هم خودت‌باو گفته‌ای تو تنها هستی ، منهم تنها هستم پس چرا ازدواج نمی‌کنیم و در اثر این پیشنهاد فلور بشما وعده ازدواج داده است چه میگوئی ؟

سعدالله ـ من چنین پیشنهادی بفلور نکردم .

رئیس ـ چند وقت بود قصد قتل فلور را داشتی ؟

سعدالله ـ هفت هشت روز بود چون مدتی بودمراخیلی‌اذیت میکرد

رئیس ـدر بین لباسهای خونی‌که از منزل فلور پیدا شده است آیا میتوانی شلوار خودت را پیدا کنی (لباسهای‌خونی‌مکشوفه‌دراختیارمتهم قرار گرفت متهم دو پیراهن خونی را ارائه داد و اظهار داشت این پیراهن خونی متعلق بمن است که بعداز قتل عوض کردم سپس یك ژیون زنانه دو رنك سیاه و قرمزکه مچاله شده و در چندجای آن آثار خون مشهود بود ارائه داد و گفت: این ژوپن کنار تخت افتاده بود که من بوسیله همین ژوپن خونهای‌فرش را پاك کردم . یك بلوز زنانه سفید خونی هم ارائه شد اظهارداشت اینهم مال فلور بود و تن او بود و من نکنده‌ام .

سعدالله در دادگاه اصرار میکند که قاتل فلور میباشد

رئیس ـ پس از اینکه اینکار را کردی آیا هرگز باکسی مشورت کرده‌ای که چطوراز مجازات‌خلاص شوی یا اینکه کسی بتو راهنمائی کرده است ؟

سعدالله ـ اولا برای رهائی از مجازات با هیچکس مشورت‌نکردم و پس‌از قتل هم باکسی در اینباره صحبت نکردم .

رئیس ـ آیا قبل از قتل که‌شما عصبانی بوده‌اید اشخاص دیگری شما را باین کار تشویق‌نموده‌اند یا نه؟

سعدالله من‌هم‌اکنون دچارتعجب هستم که چطور این کار راکردم و هیچکس راجع‌بفلورچیزی بمن‌نگفته ومرا باینکار تشویق نکرده است .

رئیس ـ آیا شما میل داریدلالان فلور زنده بود و زن شما میشد

سعدالله ـ این چیز ها بنظرم‌نمی آید !

رئیس ـ هیچوقت فلور را دوست داشته‌ای ؟

سعدالله ـ مثل خواهراو رادوست داشتم !

رئیس ـ آیا هرگز فلور بشما فحش پدر و مادر و ناموس داده‌بود؟

سعدالله ـپدر سك گفته ، خواهر مادر .....

رئیس ـ آیا شما از شنیدن‌فحش ناراحت میشدید ؟

سعدالله ـ خیلی ناراحت میشدم

رئیس ـ شما از اینکه فلورحامله بود اطلاعی داشتید ؟

سعدالله ـ من که دکتر نیستم اطلاعی داشته باشم !

رئیس ـ جنین فلور مال که بود؟

سعدالله ـ نمیدانم

رئیس ـ پس از قتل فلور چه چیزهائی از کیف و خانه اوبرداشتی؟

سعدالله ـ موقعیکه خانه ناصربودیم آنها را آنجا بمن داده بود و من گذاشته بودم جیبم و رادیو کوچکی هم در همان‌موقع بمن داده بود که‌در جیبم بود وقتی‌از خانه ناصربرگشتیم من لباسم راعوض کردم وقتی‌آنشب فلور را کشتم همان لباس‌های‌آنروز را که ساعت و رادیو در جیبش بود بدون اینکه متوجه بشوم پوشیدم فقط دویست تومان پول برداشتم‌و از خانه خارج شدم

رئیس ـ ساعت و رادیو را بکه دادی ؟

سعدالله ـ بدائیم دادم که نگهدارد و دوباره از او بگیرم

رئیس‌ـمهندسی‌که درپرونده‌اعلام‌شده آنجا رفت و آمد داشت اسمش‌چیست و چکاره بود و چه نوع رابطه ای با فلور داشت ؟

سعدالله ـ یك نفر دم در می‌آمد و حتی داخل خانه هم نمی‌آمد ، مهندس را خبر ندارم ، فلور میگفت پسرعموی منست .

رئیس ـ پس چطور شما پس ازقتل به آن دختر کوچك پیغام دادی که‌با مهندس باهواز میروی ؟

سعدالله ـ دروغ میگفتم !

رئیس ـ آیا آن مهندس قبل از قتل بشما نگفته بود که فلور زن بدیست و باید او را بزنی ؟

سعدالله ـ خیر اصلا بااو صحبت نکرده بود م .

رئیس ـ تمام مطالبی که امروز در محضر دادگاه گفته اید و قبلا همان مطالب را با جزئیات کمتر یا زیادتر در محل دستگیری در آذربایجان و در آگاهی و نزد آقای بازپرس تهران تکرار و اظهار کرده‌اید حکایت ا زاین دارد بادر نظر گرفتن دلائل و قرائن دیگر شما فلور را کشته اید درست فکر کنید آیا این مطالبی که تقریبا در ظرف یکسال تکرار نموده‌اید درست و از روی عقل است ، آیا شما تحت تاثیر تلقین نیستید ؟

سعدالله ـ تمام آنچه گفته ام بیاد دارم صحیح است و تائید میکنم و دروغ نگفته ام و کسی هم بمن‌چیزی یاد نداده است .

رئیس ـ کلیه عکسهای موجود در پرونده‌بشما ارائه میشودآیا مهندسی که اسمش گفته میشود میشناسی یا نه ؟ (عکسهای ضمیمه پرونده به سعدالله نشان داده شد و وی یکی از عکسها را انتخاب کرد و گفت این عکس مهندس است)

رئیس دادگاه عکسی را که سعدالله نشان داده بود گرفت و در گوشه‌آن علامت گذاشت تا از سایر عکسها مشخص شود .

آقای دکتر ناصروثوقی‌رئیس‌دادگاه از جعفرابوالحسن‌زاده یکی ازبستگان سعدالله که دراین پرونده متهم‌باخفاء اموال مسروقه فلور میباشد سئوالاتی کرد و سپس گفت : باتوجه بانقضای وقت رسیدگی باین پرونده وتحقیقات مفصلی که انجام شد با توجه بلزوم رسیدگی به پرونده های دیگر وقت رسیدگی تجدید میشود و بقیه دادرسی بروز شنبه آینده موکول میشود .

۲۰ کیلو تریاك کشف شد

دیروز مامورین کلانتری۱۳موفق‌شدند یك باند مجهز قاچاقچیان را بامقدار بیست کیلو تریاك کشف و اعضاء آنرا دستگیر نمایند .

عظیم‌کرمانشاهی باتفاق مادرزنش فخری‌واکبر پسربچه ۱۳ ساله‌وسایراعضاء باند

دیروز مامورین پلیس عظیم کرمانشاهی ازقاچاقچی های باسابقه ومعروف تهران است که اکثرا مواد اولیه تریاك را از افغانستان بایران وارد کرده و در تهران و یا شهرستانهای‌مختلف بفروش‌میرساند اسم اصلی وی غریو دادی فرزند رستم میباشد که بعظیم کرمانشاهی معروف است چون اهل کرمانشاه میباشد .

فعالیت های عظیم کرمانشاهی در بخش۱۳ از طرف سرهنك صبوری رئیس‌کلانتری باداره پلیس گزارش شد وتصمیم براین شدکه مامورین کلانتری تا پیدا کردن اطمینان از خرید و فروش تریاك او را تحت‌نظر بگیرند .

عظیم کرمانشاهی مدت سه روز از طرف مامورین پلیس تحت نظر بود و چند نفر مامور با لباس‌مبدل درتعقیبش‌بودندتا اینکه‌برای‌مامورین مسجل شد که وی مقداری تریاك خریده ودرپی مشتری است که‌آنها را بفروشد .

بدنبال‌این تحقیقات از طرف‌رئیس کلانتری ۱۳ بستوان یکم سیفی ماموریت داده شد که مثل یك مشتری با عظیم کرمانشاهی وارد مذاکره بشود نامبرده پس از چند جلسه مراجعه بمنزل عظیم اطمینان او را جلب کرد و مبلغ دو هزار ریال بعنوان بیعانه باو پرداخت نمود تا پس از تحویل نیم کیلو تریاك باقی آنرا نیز بپردازد .

عظیم کرمانشاهی پس از گرفتن بیعانه‌قرار گذاشت‌تریاکها راساعت ۱۲روز بعددر خیابان منیریه‌بخریدار (افسر کلانتری که خود را عباس آقا معرفی کرده بود)تحویل بدهد .

عجله دارم

عظیم روز بعد بمیعادگاه رفت ولی نسبت‌باشخاصی که مراقبت‌میکردند مظنون شده آنروز از تحویل دادن تریاکها خود داری نمود .

افسر کلانتری که مامورخرید تریاك بوده روز بعد بمنزل عظیم ـ کرمانشاهی مراجعه کرد و اظهار داشت من عجله دارم و فورامیخواهم مسافرت بروم بیعانه مرا بده تا با کس دیگر وارد معامله بشوم ، این حیله افسر مزبور موثر واقع شد، و عظیم همانجا پسر بچه ۱۳ ساله‌ای بنام اکبر را که در خانه بود ،صدا کردو باو دستورداد که نیم کیلو تریاك را بیاورد .

پسر بچه بلافاصله از منزل خارج پس از چند دقیقه باتریاك مراجعت نمود و عظیم پس از توزیع تریاك بقیه پول‌راگرفت و تریاك راتحویل داد .

پس ازتحویل تریاك عظیم‌قسم‌خورد وگفت‌چون بتو اطمینان پیدا کرده‌ام این‌تریاك‌را ارزان‌فروختم تامشتری های خوب‌و مطمئنی‌برای من‌بیاوری

خریدار (افسر کلانتری)سپس ازعظیم تقاضای‌خرید مقداری‌هروئین کرد و قرار شد در جلسه بعد در این باره هم مذاکره شود .

درخانه مادر زن قاچاقچی

خریدار پس از تحویل گرفتن تریاکها ، باتفاق عظیم از خانه وی بیرون آمد و هر کدام دنبال کار خودرفتند،اماچند دقیقه بعدمامورین کلانتری وارد خانه عظیم شده‌ابتدا اکبر پسر بچه‌ای که تریاکها را آورده بود دستگیر گردید ولی در بازرسی منزل‌چیزی بدست مامورین نیافتاد اما در تحقیقاتی‌که از اکبر بعمل آمد وی مامورین را بمنزل‌بانو فخری دارابی فرزند علی شصت‌ساله مادرزن عظیم کرمانشاهی درکوچه کهن راهنمائی کرد و مامورین پس از بازرسی منزل در یك کمدچوبی موفق شدند مقدار ۹ کیلو و نیم تریاك لول و ده کیلو و ۵۷۵ گرم تریاك خالص که‌بعداز مخلوط‌کردن بامواد دیگر در حدود بیست کیلو تریاك بدست آمد و دو کیلو روغن سفید رنك و دو کیلوو ۲۶۰ گرم روغن نوع دیگر ونیم کیلو گرد سفید رنك بدست آمد .

مامورین پلیس پس از کشف تریاکها اکبرخورشیدی فرزندچرابی پسر بچه ۱۳ ساله و فخری دارابی پیرزن شصت ساله که مادر زن عظیم بود و دو کارگر بنام محمد حسین کارگمار فرزند علی ۳۹ساله وعلی اکبردارابی فرزند منصور ۲۱ ساله را دستگیر نمودند و دوساعت بعد عظیم کرمانشاهی که از ماجرا بی خبر بود هنگام مراجعت بمنزل دستگیر نمودند .

صبح امروز تریاك های مکشوفه و نیم کیلو گرد که احتمال میرود هروئین باشد بامتهمین آن از طرف کلانتری ۱۳ باداره مبارزه بامواد مخدره فرستاده شد .

برای هدیه به دوستان

وتزئین خانه شما

کریستال اصل چکسلواکی

انواع گلدان ـ زیر سیگاری ـ بشقاب کریستال

باطرحهای زیبا و ظریف

برای فروشگاه فردوسی رسید

۱۶ نفر دراثرحوادث رانندگی مجروح شدند

در ۲۴ ساعت گذشته ۱۶ نفر به اسامی ابوالفضل شریفی نژاد فرزند حسین ، اکبر مرتضوی فرزند ستار، فرج‌الله منصوری فرزند محمد ،عذرا حاجی کاظم فرزند مهدی علیرضا جدیدی ، همایون تیموری فرزند رجبعلی ،خداداد‌غفاری فرزندمحجوب، حسن موسوی فرزند باقر، احمدکریم نبا فرزند عباد ، علی اکبر ریاحی فرزند محرم علی ،احمد صبادی فرزند عباس ، علی اکبر یزدانی‌فرزند جلیل ، علی حاجی صفری فرزند حاجی صفر ، شاهرخ شاهینیان‌فرزند صالح ،کرمعلی مرادی فرزندجهانبخش ویدالله شعبانی فرزند مراد در اثر حوادث رانندگی زخمی شدند .

فروشنده‌هروئین دستگیر شد

دیروز مامورین کلانتری۲۱ مردی بنام محمود خلج فرزند حسین را هنگام فروش هروئین‌دستگیر کردند

از مدتی پیش بمامورین کلانتری اطلاع میرسید که محمود خلج در حوالی‌خیابان خراسان‌بفروش‌هروئین مشغول است چند تن از رانندگان‌و شاگرد رانندگان خط ۲۱ نیز که وسیله محمود بهروئین معتاد شده بودند از او بکلانتری شکایت‌نمودند روی این اطلاعات و شکایات مامورین کلانتری محمود خلج را۲۴ ساعت تحت نظر گرفتند و بالاخره او را هنگام فروش هروئین‌دستگیر کردند. در جیب محمود مقدار ۵ سانت هروئین ولوازم تزریق مرفین بدست آمد همچنین دفترچه بغلی او بدست مامورین افتاد .

دراین دفترچه شماره تلفن های متعددی یادداشت شده بود، مامورین احتمال‌میدهندصاحبان‌این‌شماره ها اگر قاچاقچی هروئین نباشند‌معتاد هستند از اینرو باتحقیق از آنها میتوان عده دیگری از قاچاقچیان هروئین را دستگیر نمود .

امروز محمود خلج پس‌ازبازجوئی و تنظیم پرونده از طریق کلانتری باداره مبارزه بامواد‌مخدره‌فرستاده‌شد .

درهفته گذشته:

۱۸۲ نفر مجروح و مسموم شدند

در هفته گذشته ۱۸۲ نفر در اثر حوادث مختلف در شهر تهران و حومه مجروح و مسموم شدند .

از این عده ۵۹ نفر در اثرحوادث رانندگی ، ۱۴ نفر بعلت زد وخورد ۸نفر بعلت سوختن و ۱۰ نفر بعلت سقوط از بلندی مجروح شدند .

در همین مدت ۹۱ نفر نیزمسموم شدند . از این عده ۱۳ نفر بقصد خود کشی تریاك خوردند و ۹ نفر نیز بعلت خوردن قرصهای سمی قصد انتحار داشتند و بقیه نیز در اثر پرخوری ، غذا خوردن فاسد و گاز ذغال مسموم شده‌اند .

مجروحین در بیمارستان های سینا ،رازی ، پهلوی و حکیم الملك بستری‌شدندو مسمومین دربیمارستان لقمان الدوله معالجه گردیدند .

یك‌دانشجو اقدام‌بخودکشی کرد

دراطاق این دانشجو نامه‌ای که قصد ویرا خبر میداد بدست آمد و مامورین پس از دو ساعت جستجو او را در مهمانخانه‌ای در حال مرك پیدا کردند

دیرور جوان دانشجوئی پس از نوشتن یك نامه منزلش را بقصد خودکشی ترك کرد ولی در نتیجه ورود یکی از دوستانش تصمیم وی آشکار شد و پس‌از ساعتی مامورین او را که در حال مرك بود در مسافرخانه‌ای پیدا کردند .

ساعت یك بعداز ظهر دیروز جوانی به پاسگاه ژاندارمری سید خندان آمد و گفت من دانشجوی دانشسرایعالی هستم چند دقیقه پیش باطاق همشاگردیم ایرج فرهمند دانشجوی سال دوم دانشسرایعالی که خانه‌اش واقع در کوی بی‌سیم است‌رفتم و دیدم نیست ،اما نامه‌ای از او روی میز تحریرش دیده می‌شود. چون بااو دوست صمیمی‌هستم نامه را باز کردم ، دیدم بخط‌ایرج است که درآن ضمن تشریح‌زندگی خود نوشته است چون نمیتوانم به تحصیلات خود ادامه دهم از این جهت خودکشی میکنم من‌ازخواندن این نامه ناراحت شدم و به اینجا آمدم .

در حال مرك بود

آقای نصرالهی رئیس پاسگاه سید خندان از اهالی محل‌تحقیقاتی بعمل‌آورد و متوجه شد که ایرج‌چند دقیقه قبل سوار یك تاکسی بنز مشکی رنك شده‌و قبل‌از سوارشدن به تاکسی نیز با راننده جرو بحث داشته است و با دخالت یك ژاندارم اختلافشان مرتفع شده و با همان تاکسی به‌شهر رفته‌است .

رئیس پاسگاه‌شماره تاکسی را از ژاندارم خود پرسید و به تعقیب‌آن برداخت و سرانجام تاکسی را در میدان توپخانه پیدا کرد راننده تاکسی گفت مسافر خود را در خیابان باب همایون پیاده کرده است .

رئیس پاسگاه تمام اماکن‌عمومی این خیابان را جستجو کرد تا اینکه ناصر را در مهمانخانه کبوتر پیدا کرد در آنموقع حال ایرج در اثر خوردن سم بسیار وخیم بود لذارئیس پاسگاه باتفاق متصدی مهمانخانه او رابه بیمارستان لقمان‌الدوله بردند و پزشکان مشغول معالجه وی شدند .

پای دختری در میان است ؟

ضمن تحقیقات معلوم‌شدکه وضع زندگی ناصر خوبست . پدرش‌ماهی ۴۰۰ تومان و دانشسرایعالی ماهی ۱۸۰ تومان باو کمك خرج‌میدهند و قصد خودکشی در نتیجه‌استیصال و فقر نبوده است . گفته شد که ایرج عاشق دختری است و چون در عشق شکست خورده ازماندن در تهران و ادامه تحصیل مایوس شده دست بخودکشی زده است .

بطوریکه از بیمارستان کسب اطلاع شده حال ایرج خوب شده و میتواند بیمارستان راترك گوید .

کنسرت بانوآفت

بهمراهی ارکسترمنوچهر گودرزی

کنسرت شهلا بهمراهی‌ارکستربهرام حسن‌زاده

سه تیم آکروبات سمیرا وجانباز مهر

هنرمندانیکه باهنرنمائی خود تمام اروپا رابلرزه در آورده‌اند

عملیات عجیب وخارق‌العاده‌پروفسور شاندو

رقص‌عربی توسط مشهورترین هنرپیشه فیلمهای فارسی

وبهمراهی ارکستر حجازی واسامه

ودهها برنامه متنوع و سرگرم کننده مخصوص شب ژانویه

همانطوریکه تاکنون کسی نتوانسته است ثابت نماید بهتر از موزیك رودی مارینو و برنامه‌های جالب شکوفه نو وجود دارد بطور حتم نظیر شب نشینی شکوفه نو نیز وجود نخواهد داشت

حالا این‌شما اینهم شکوفه‌نو

رزرو میز تلفن ۲۰۴۶۸ ـ ۲۶۰۸۰

شب نشینی خصوصی انجمن فارغ‌التحصیلان دانشگاههای بیروت

شب جمعه گذشته مجلس شب ـ نشینی خصوصی از طرف انجمن فارغ التحصیلان دانشگاههای بیروت برای اعضای انجمن ومهمانان ایشان درانجمن ایران و امریکا ترتیب‌داده شده بود در این مجلس که عده‌کثیری از فارغ التحصیلان با بانوانشان شرکت داشتند گزارش فعالیت های ۵ ماهه انجمن بصورت پلی کپی به اطلاع اعضاءرسید.قراراست‌با همکاری انجمن ایران و امریکا روز اولین پنجشنبه هر ماه چنین مجلسی برپا شود.

ورود

*آقای دکتر سید حسن امامی امام جمعه تهران و استاد دانشگاه از اروپا

*آقای ذوالفقار علی بهتو وزیر صنایع و معادن پاکستان از آمستردام

*آقای ابراهیم قوام‌سناتور سابق از ژنو

*آقای رضا حقیقی وابسته دائمی ایران در سازمان ملل از ژنو

*آقای هانری میستومدیر سینمای پارامونت از پاریس

*آقای محمد علی ناظمی مدیر روزنامه روز ایران از پاریس

خروج

*آقای اردشیر نوذر وزیرمختار ایران در تونس به بیروت

*آقای سید محمد رسول واعظ‌به عتبات عالیات

*آقای دکتر عطاءالله طبیب‌زاده مدیر کل وزارت بهداری بپاکستان

بهای ارز ومسکوک طلا در بازار آزاد تهران

طلا

قیمت بریال

پهلوی	۸۱۰
نیم پهلوی	۴۰۵
ربع‌پهلوی	۲۱۰
ژورقدیم	۸۰۵
ژورجدیدحد اکثر	۶۰۰
لیره‌عثمانی‌قدیم	۷۰۰
عثمانی‌جدیدحداکثر	۵۵۰
پانزده‌مناتی قدیم	۱۵۰۰
ده مناتی قدیم	۱۰۱۰
پنج‌مناتی قدیم	۴۳۰
بیست‌دولاری قدیم	۳۴۵۰
دولارمکزیکی‌قدیم	۴۰۵۰
ادوارد	۷۵۰
شمش‌طلا	۴۵۲
نقره‌قدیم	۱۰۷
نقره جدید	۲۳

ارز

دولارامریکانقد	۸۳
دولار حواله پستی	۸۲٫۵۰
پوندانگلیسی نقد	۲۳۸
پوندحواله پستی	۲۳۱٫۵۰
مارك آلمان نقد	۲۱
مارك‌حواله‌پستی	۲۰٫۷۵
فرانك فرانسه نقد	۱۷
فرانك‌فرانسه‌حواله	۱۷
هزارلیرایتالیانقد	۱۳۰
هزارلیرایتالیا حواله	۱۳۲
فرانك سویس‌نقد	۱۹
فرانك‌سویس حواله	۱۹٫۱۰
لیره‌ترك‌اسکناس‌بزرگ	۶٫۷۵
لیره‌ترك‌کوچك	۶٫۷۵
روپیه پاکستان‌نقد	۱۰٫۵۰
روپیه هندوستان نقد	۱۲

برنامه امشب

تلویزیون ایران

ساعت ۶٫۰۰ ـ فیلم حوادثی از کانادا
ساعت ۶٫۳۰ ـ تاریخ
ساعت ۶٫۴۵ ـ دیدنیها ودانستنیها
ساعت ۷٫۰۰ ـ فیلم موزیکال
ساعت ۷٫۳۰ ـ بانوان
ساعت ۸٫۰۰ ـ هنر های زیبا
ساعت ۸٫۲۰ ـ اخبار
ساعت ۸٫۴۵ ـ اس ـ آ ـ اس
ساعت ۹٫۰۰ ـ نقاب سیاه
ساعت ۹٫۳۰ ـ فیلم سینمائی بنام تآتر سیار
ساعت ۱۱٫۳۰ ـ پایان برنامه

پیش بینی وضع هوا

هوای تهران صاف گاهی کمی‌ابری پیش بینی میشود.

هوای سواحل غربی و مرکزی‌دریای مازندران و شهرستانهای شمالی و آذربایجان نیمه ابری. هوای بقیه‌نقاط گاهی کمی ابری پیش بینی میشود.

حداکثر درجه حرارت هوای تهران در روز گذشته ۱۲ و حداقل آن نیم درجه بالای صفر بوده‌است.

گرمترین نقاط در ۲۴ ساعت‌گذشته بندر عباس با حداکثر ۲۵ درجه‌بالای صفر و سردترین نقاط تبریز باحداقل ۷ درجه زیر صفر گزارش داده شده است.

ایران دوبرد ودومساوی داشت

بقیه از صفحه اول

افتتاح مسابقه

در اینموقع تیمسار سپهبد عمیدی مسابقات را بنام اعلیحضرت همایونی افتتاح نمود سپس سرپرستان تیمهای کشتی ترکیه و بلغارستان در باره اهمیت اینگونه مسابقات مطالبی اظهار داشتند و تاکید کردند که این مسابقات طبق اصول دوستانه انجام میشود. رئیس فدراسیون بلغارستان گفت:

از آقایان تختی و حبیبی دعوت شده است که به بلغارستان مسافرت نمایند در اینموقع قهرمانان کشتی‌ترك بسته های شیرینی بین تماشاچیان پخش کردند و مسابقه آغاز شد.

این مسابقات با مقررات جدید ودر وزنهای ۵۲، ۵۷، ۶۳، ۷۰، ۷۸، ۸۷، ۹۷ کیلو واز۹۷ ببالا وبا حضورمتجاوز از چهار هزار نفر تماشاچی بر گزار گردید.

وزن اول

در وزن اول محمد آسانجالی از ترکیه با نیکودیمتروف از بلغارستان مسابقه داد این مسابقه با ردو بدل شدن چند کار بپایان رسید و نتیجه آن مساوی اعلام گردید.

در این مسابقه خدابنده از ایران استراحت داشت.

وزن دوم

در این وزن «حسن‌سونچ» از ترکیه با«ملدوین گورگیف» از بلغارستان بداوری‌آقای مهدی‌نیك‌خو آغاز گردید در دقایق اول گورگیف زیر رفت ولی نتوانست کاری بگیرد در دقیقه چهارم داور بهر دو کشتی گیر اخطار دادینج دقیقه اول خاتمه یافت در پنج دقیقه‌دوم‌حسن‌سونچ‌سرزیربغل گرفت لنك کرد ولی کاری از پیش نبرد و از تشك خارج شدند وبقیه وقت صرف زدن‌چند کاردیگرونگرفتن نتیجه وخارج شدن از تشك گذشت ونتیجه مسابقه مساوی اعلام شد در این وزن سیف‌پور از ایران استراحت داشت.

وزن سوم

در وزن سوم «نیهاد کاپانلی» از ترکیه با«استانچوکولف»ازبلغارستان قهرمان دوم جهان که در مسابقات جهانی تهران با نفر اول مساوی کرد مسابقه داد.

قهرمان بلغاری با فعالیت‌عجیبی کشتی را آغاز نمود چند کار سر زیر بغل بایك خم گرفت حریف ترك سالتو برد واز تشك خارج شدند.

حریف ترك بلغاری را خاك کرد کنده کشید ولی از تشك خارج شدند حریف بلغاری خاك نشست ولی پنجدقیقه اول تمام شد.

نیمه دوم طرفین چند کار بیکدیگر زدند حریف بلغاری سر زیر بغل‌و دو خم گرفت ترك در رفت در این موقع یك اخطار به‌بانه قرمز داده شدترك قفل‌قیصر گرفت پل برد وپانزده ثانیه به‌آخر وقت‌بلغاری راضربه فنی نمود دراین وزن‌خادم‌از ایران استراحت داشت.

وزن چهارم

در این وزن محمود آنالدی از ترکیه با صنعتکاران ازایران‌مسابقه داد .انیوولچف‌ازبلغارستان‌استراحت داشت.

صنعتکاران یك خم گرفت‌لنك کرد ازتشك‌خارج شدندصنعتکاران دو خم گرفت فرارکرد کشتی ادامه پیدا کرد هیچکدام کاری‌نگرفتند بهر دو کشتی گیر اخطار داده‌شد وقت اول خاتمه پیدا کرد.

در اوائل نیمه دوم صنعتکاران‌با حریف خود چند کار رد وبدل کرد ولی نتیجه مسابقه مساوی اعلام‌شد.

وزن پنجم

در این وزن حبیبی قهرمان اول جهان با اوغان قهرمان باسابقه ترکیه مسابقه داد .اوغان چندین‌بار بمقام اول ودوم جهان رسیده و در مسابقات صوفیه توفیق قهرمان‌وزن چهارم سابق ایران را شکست داد وهمیشه از حریفان سر سخت قهرمانان جهانی‌بوده‌ولی‌در مسابقات جهانی تهران در مدت بسیار کمی ضربه فنی شد.

مسابقه بداوری «روسه روسوف» از بلغارستان آغاز شد در دقایق‌اول حبیبی زیر گرفت اوغان فرارکرد اوغان از همیشه بااحتیاط ترکشتی میگرفت وخیلی مواظب پاهایش‌بود یکبار دیگر زیر داد ولی از تشك خارج شد حبیبی زیر دو خم گرفت واوغان با کتف بزمین نشست و بخطر افتاد ولی اوغان از تشك خارج شد بوسط آمدند مجددازیر یك خم گرفت و اوغان‌را بهوا کند واوغان را خاك کرد داور برای‌اینکه کاری از پیش برده نشد سرپا داد وقت اول تمام شد ودر نیمه دوم حبیبی زیر دو خم گرفت و اوغان را خاك نمود خم زیریك خم گرفت کنده بالا بردولی خودش به پشت افتاد ولی فوری بلند شدند وقت دوم نیز تمام شدو حبیبی با امتیاز برنده گردید.

وزن ششم

در این وزن مهدیزاده با حسن گنگور که چندین بار قهرمان جهان شده است تابحال دوبار بامهدیزاده مسابقه داده است یك بار با امتیاز ازمهدیزاده برده و یکبار مساوی کرده و در مسابقات جهانی نفر سوم وزن هفتم شده است.

کشتی بداوری«علی‌اف» آغازگردید مهدیزاده یك خم گرفت وبهوا بلند کرد و خاك نمود و کنده کشید گنگور بلند شد مهدیزاده دوباره زیرگرفت گنگور تلاش کرد که فرار کند ولی خاك شد گنگور خواست یك خم‌بگیرد ولی نتوانست ووقت اول تمام شد نیمه دوم کشتی ادامه پیدا کردگنگور زیر یك خم مخالف گرفت و پشت با گذاشت و مهدیزاده ازتشك خارج شد گنگور زیر گرفت مهدیزاده دو پایش را گرفت و خاکش کرد گنگور زیر گرفت مهدیزاده کنده کشید بالا برد و مدتی اورا در هوا نگهداشت در رفت در اینموقع یك اخطار به مهدیزاده داده شد و مهدیزاده با امتیاز بر گنگور پیروز شد.

وزن هفتم

در وزن هفتم ابراهیم قره باجاق ازترکیه با ولکو کرتیف از بلغارستان بداوری شعبانخانی مسابقه دادند. وقره باجاق با امتیاز برنده شد در این وزن عزیزالله کیانی از ایران استراحت داشت

وزن هشتم

در این وزن حمید کاپلان قهرمان معروف ترك با شوروزی قهرمان و پهلوان ایرانی مسابقه داد و رای داوران مساوی اعلام گردید در این وزن احمداف از بلغارستان استراحت داشت.

دومین دوره

ساعت شش بعد از ظهر امروز دومین دوره مسابقات در سالن محمد رضا شاه پهلوی انجام میشود.

۵۲۴ نفر برای رفتن بخارج امتحان دادند

روز گذشته امتحان‌زبان انگلیسی اداره اعزام دانشجو بخارج باشرکت ۵۲۴داوطلب در محل سالن‌دبیرستان البرز انجام شد.

شرکت کنندگان در امتحان از ساعت‌هفت‌ونیم صبح بمحل‌دبیرستان البرز آمده بودند و در حدود ساعت هشت و نیم به ترتیب شماره کارت های آنها کنترل گردید و بجلسه امتحان راهنمائی شدند.

مسابقه در ساعت نه صبح آغاز گردید وتاساعت یازده ادامه داشت.

سئوالات تستی

سئوالات بصورت تستی تهیه‌شده و شامل مواد املاء لغات، علامت گذاری، موارد استعمال حروف، دستور زبان تفهیم لغات و انشاء بود.

برای پاسخ دادن بسئوالات ۷۵ دقیقه وقت داده شده بودکه کافی بنظر میرسید.

اوراق امتحانی سئوالاتی درزمینه انتخاب رشته و دانشگاه و کشوری که دانشجویان قصد عزیمت به آن را دارند مطرح شده بود.

نتیجه امتحان

رئیس اداره اعزام دانشجوبخبرنگار ما گفت نتیجه این مسابقه تا چهار روز دیگراعلام میشود. ولی ممکن است نتیجه امتحان زبان انگلیسی با امتحان زبان های دیگر که روز جمعه آینده برگزار میشود تواما اعلام گردد.

لیست اسفالت خیابانها بانظر انجمن های محلی تنظیم میشود

سیصد خیابان و کوچه تهران اسفالت میشود

امروز شهرداری تهران اعلام کرد که همه روز، نمایندگان محلات و شورا های محلی برای بررسی و تشریك مساعی درتنظیم لیست‌خیابان هائی که‌باید اسفالت شود بشهرداری مراجعه میکنند و اداره کل فنی شهرداری تاسرحدامکان لیست‌خیابان ها و کوچه هائی را که قرار است از محل پنجاه‌میلیون تومان اسفالت‌گردد بانظر نمایندگان محل تنظیم میکند.

چندی پیش نوشتیم که شهرداری تهران در سال جاری در نظر دارد پنجاه میلیون تومان برای اسفالت خیابانهای تهران خرج کند و بطوریکه خوانندگان اطلاع دارند آگهی مناقصه این‌امر نیزاز طرف شهرداری‌منتشر شد و اکنون شهرداری با تشریك مساعی انجمن های محلی مشغول تنظیم لیستی است که بیش ازسیصد خیابان و کوچه در سراسر تهران درآن برای اسفالت منظور شده است

تیم والیبال و بسکتبال دختران ترك در تهران

ساعت نه بعد از ظهر دیروزقهرمانان والیبال و بسکتبال کالج دختران ترکیه قهرمان آنکارا وارد تهران شدند.

ورزشکاران مزبور روز پنجشنبه وارد مرز ایران شدند و در مرزاز طرف نمایندگان اطلاعات ونماینده ورزشکاران سازمان ورزشی تاج مورد استقبال قرارگرفتند. در شهرستانهای مسیر نیز نمایندگان اطلاعات و سازمان ورزشی تاج و دوشیزگان ورزشکار شهرستانها استقبال شایانی بعمل آوردند.

نثار دسته گل

صبح امروزدختران ورزشکارترك بآرامگاه رضا شاه فقید رفته و تاج گلی نثار نمودند.

مراسم آشنائی

ساعت یازده صبح امروز هیئت مزبور در سازمان تندرستی‌جوانان حضور پیدا کردند و به تیمسار سپهبد عمیدی ریاست سازمان تندرستی جوانان و تربیت‌بدنی‌ایران و شورایعالی ورزشی بانوان‌وتیمسار سرتیپ خسروانی رئیس سازمانهای ورزشی تاج معرفی شدند.

تیمهای مزبور بعد از ظهر امروز تمرین مینمایند.

اولین مسابقه

اولین مسابقه والیبال دختران ورزشکار ترك در تهران درساعت ۶ بعد از ظهر روز دوشنبه ودومین مسابقه درساعت ۶ بعد از ظهر روز چهارشنبه این هفته با همکاری سرویس ورزشی روزنامه اطلاعات با قهرمانان والیبال و بسکتبال‌باشگاه بانوان تاج در سالن محمد رضاشاه پهلوی انجام میشود.

بلیط مسابقات تیمهای بسکتبال‌و والیبال دختران ترکیه‌و ایران در جلو استادیوم محمدرضا شاه‌بفروش میرسد.

بودجه سال ۱۳۴۱

بقیه از صفحه اول

ماموربن سازمانها ووزارتخانه ها همکاری میکنند.

درسال جاری از طرف سازمان برنامه کارشناسانی بوزارتخانه ها اعزام میشوند تاکلیه امور عمرانی و مسائل مربوط به آن دستگاه که در برنامه سوم وجود دارد مورد مطالعه مشترك وزارتخانه وسازمان برنامه قرار گیرد ودرصورت‌تصویب دیگر در وزارت دارائی مورد تجدید نظریا مطالعه مجدد قرار نگیرد.

امروز یك مقام مطلع در این مورد اظهار داشت سازمان برنامه که برنامه سوم رااز اواسط سال ۱۳۴۱ شروع خواهد کرد خود دارای‌بودجه وعملیات اجرائی جداگانه‌ای‌نیز می باشد وسازمانهای دولتی اگرمشابه آن طرحی‌یابرنامه‌ای داشته‌باشند باید باطرح های سازمان برنامه‌در همان زمینه تطبیق‌نماید ودر صورت لزوم حذف شود تا بدین ترتیب از مخارج زائد وزارتخانه هاواجرای طرح‌های مکررجلوگیری بعمل‌آید. در حقیقت بااین ترتیب علاوه براین که از اجرای برنامه‌های‌مکرر وزائد جلوگیری میشود بودجه سازمان برنامه تاثیر مستقیم در بودجه کل خواهد داشت واز امکانات مالی سازمان برنامه برای کارهای وزارت خانه‌ها استفاده خواهد شد.

روش جدید در تنظیم بود جه‌باعث میشود که بودجه امور عمرانی و غیر عمرانی کشور در سالهای‌آینده به وضع سالم‌ترو متمرکز تری در آید اجرای این روش در تنظیم بودجه کل کشور باعث نقض قدرت قانونی وزارت دارائی در تصویب‌و تدوین و اجرای بودجه کشور نخواهد شد وزارت دارائی کماکان مرجع‌قانونی برای نظارت بردخل و خرج مملکت خواهد بود.

«سوبامه»
عالیترین
بارانی
خارجی مدل ۱۹۶۲ آمپر مآبل که جدیدا رسیده است.

Tsubame Coat
IMPERMEABLE

در دهها نوع و رنك و اندازه مختلف: زنانه دخترانه ـ پسرانه

تخت طاوس
کوچه برلن
آ ـ ۳۲۶۹۸

عالیترین برنامه وزیباترین تزئینات ژانویه درسالن مدرن

کاباره میامی

جون‌ریچموند:
خواننده نابغه‌آمریکاباموزیك‌جازخود

دانی‌وارن: سلطان خنده فیلمهای هالیوود

لوسینگودواسپانا: موزیك بین‌المللی جهان

ولگا: خواننده مشهورکوبا

دو خواننده جوان‌ومحبوب‌ایران‌باموزیك‌مخصوص‌بخود

ویگن روانبخش

فقط درکاباره دانسینك میامی

رقص عربی عزیزه
هنرمند فیلمهای فارسی باموزیك عربی

مشعل: ستاره آکروبات عملیات آتش بازی

وچندین برنامه هنری دیگر باشرکت پنجاه‌نفر هنرمندان بین‌المللی

برنامه هرشب و شب ژانویه میباشد

اجتماع چنین گروه هنری‌بزرك بین‌المللی تابحال درایران بی سابقه بوده‌است.

رزرو میز اجباری تلفن ۸۲۰۲۰۰

تقدیم سپاس

درآن شبهای دمسرد که بگفته نظامی «برات آورده از شب‌های بی‌روز» بودند ودرآن روزهای تاریك‌که سوز درد ـ مندی، جان میگداخت، اگر عطوفت پزشکی مردم دوست چون **جناب دکترکریم معتمد**، تشفی‌خاطر وتسلی دل‌افراهم سانسکریت بفارسی باتعلیقات و مقدمه های دکتر تاراچند بویژه **آقای دکترسعید عباس‌زاده** نمیدانستند«**که:شب‌باشد هلاك جان بیمار**»، واز چشم اونگاه درد بر نمی چیدندوبرزخم درونش مرهم نمی نهادند، اکنون دست را یارای آنکه این سطور رارقم زند، نبود.

امید که تندرستی خویش باز یابم تاتوانائی آنراداشته باشم که نقد جان بپای دوستان ریزم، دوستانیکه درآن ساعات دیرگذر، بجای من رنجور درد میکشیدند.

آ ـ ۲۳۸۸۱ نعمت‌الله قاضی

دوست محترم جناب آقای ربانی

انتصاب شایسته جنابعالی را بریاست دارائی استان کردستان صمیمانه تبریك عرض میکنم و موفقیت شما رااز خداوند خواهانم. آ ـ ۲۳۹۳۱ عبدالله نوبخت

قابل توجه مدیران محترم جرائدکشور

چون علت کناره گیری اینجانبان‌یوسف پشندی و حسین خودنویس از شرکت سهامی پخش مطبوعات شهرستان شمیرانات سوء تفاهمی‌بیش نبود و موضوع در جلسات شرکت مورد رسیدگی قرار گرفت. لذا تصمیم گرفتیم مجددا بشرکت باز گشت نموده بیطرفانه باهمکاران سابق خود بکار مطبوعاتی ادامه دهیم.

آ ـ ۲۳۹۱۷ یوسف پشندی ـ حسین خودنویس

تسلیت

روز ۵ شنبه ۷ دیماه آیت‌الله آقای آقاسید احمد طالقانی در تهران برحمت ایزدی پیوست جنازه فقید سعید ۲ بعد از ظهر با جمع کثیر، همراهان بقم وارد و از مسجد امام در حالیکه آقایان آیات‌عظام وروحانیون ومحصلین‌علوم‌دینیه وطبقات‌مختلف تشییع نمودند با تجلیل شایسته بخاك سپرده شد از صبح جمعه از طرف حضرت آیت‌الله‌العظمی آقای سید شهاب‌الدین نجفی مرعشی باحضور اکثریت حوزه علمیه قم مجلس ترحیم برپا بود اینك ضمن عرض تسلیت بجامعه روحانیت بخصوص پیشوایان عالم تشیع خودرا با عموم علاقمندان باین‌شخصیت روحانی در این ضایعه اسفناك سهیم و شریك میدانیم.

بامضای عده ای از آقایان طلاب علوم دینیه حوزه علمیه‌قم

افسران ودرجه داران و سربازان ستاد نیروی زمینی مصیبت وارده را بعموم‌خانواده های حجازی ـ نیر نوری و رکنی بخصوص تیمسار ارتشبد حجازی ریاست ستادبزرك ارتشتاران و تیمسار سرتیپ دکتر رکنی تسلیت عرض می نمایند

سرلشگر ازهاری

جناب آقای مهندس نیرنوری رئیس فدراسیون‌اسکریم‌ایران

سازمان تندرستی جوانان و تربیت بدنی ایران مصیبت وارده‌را تسلیت عرض‌می‌نماید:

رئیس سازمان تربیت بدنی‌ایران ـ سپهبدعمیدی

جناب آقای مهندس نیر نوری

مصیبت وارده را بجنابعالی و فامیل محترمتان صمیمانه تسلیت عرض می نماید. **حاج عظیمی**

قهرمانان واعضاء فدراسیون اسکریم کشور مصیبت‌وارده را بجناب آقای مهندس نیر نوری ریاست محبوب فدراسیون وتیمسار سرتیپ دکتر رکنی‌صمیمانه تسلیت‌عرض می نمایند

دکتر بصیر ـ سروان مهندس الماسی ـ ستوان یکم زرنگار ـ تراب پزشگی ـ محمد حسین برنجی

جناب آقای مهندس نیرنوری ریاست فدراسیون‌اسکریم‌ایران

هیئت رئیسه فدراسیون تیراندازی کشور مصیبت‌وارده بجنابعالی و تیمسار سرتیپ رکنی صمیمانه تسلیت عرض می نماید.

سرتیپ حسین موحد ـ سرهنك ستاد وشمگیر سرهنك ستاد مومنی ـ سرهنك ستاد روئین دژ ـ سرهنك ایروانی ـ سرهنك مبین ـ سروان منوچهری

جناب آقای مهندس نیر نوری

مصیبت وارده را بجنابعالی وفامیل محترمتان صمیمانه تسلیت عرض می نماید.

سروان مهندس هوشمند الماسی و بانو

باکمال تاسف وتاثر مصیبت‌وارده را به آقای وازگن هاکوپیان ریاست محترم اتو تهران خرمشهر تسلیت عرض می نماید.

منصور نیلفروش‌نماینده و خبرنگارروزنامه‌اطلاعات‌خرمشهر

گروه فرهنگی هدف فوت مادر بزرگوار آقای توسلی همکار محترم خودرا بایشان و سایر افراد خانواده توسلی تسلیت می گوید وسعادت بازماندگان آنمرحومه‌را از خدای تعالی خواستار است.

باکمال تاسف مصیبت وارده را حضور تیمسار سرتیپ دکتر رکنی تسلیت عرض می کنم.

آ ـ ۲۳۹۲۱ سرگرد بهادری

جناب قای مهندس نیرنوری ریاست محترم فدراسیون اسکریم کشور

فدراسیون کشتی کشور مصیبت‌وارده را بجنابعالی صمیمانه تسلیت می گویند.

نایب رئیس فدراسیون کشتی ایران ـ حبیب بلور

تیمسار سرلشگر فولادوند

با کمال تاسف مصیبت وارده را تسلیت عرض سلامت وجود محترم و خاندان جلیل راخواهانم.

مسجد سلیمان سرهنك ۲ ـ مینائی

افسران ـ دانشجویان ـ درجه داران ـ دانش آموزان و سربازان مرکز زرهی و سوار مصیبت وارده را بخانواده‌های گرام حجازی و رکنی مخصوصا تیمسار ارتشبد حجازی و تیمسار سرتیپ دکتر رکنی تسلیت عرض و سلامت‌وسعادت آنان‌را از خداوند متعال مسئلت دارند.

آ ـ ۲۳۹۰۵ سرلشگر امین زاده

مصیبت وارده را بخانواده محترم شهریاری بخصوص آقای ناصر شهریاری تسلیت عرض می نمائیم.

سنگسر: **علی باباابوالمعالی ـ علی اکبر صفائی ـ اسدالله شبیری ـ صادق‌عمرانی ـ علی اصغر حامدی ـ حسن قلی حامدی ـ احمد ابوالمعالی ـ منصور ابوالمعالی**

بانهایت تاسف درگذشت آقای محمد حسین ماهرو را که یکی از معلمین صدیق و فعال کشور بودندبکلیه‌بازماندگان آنمرحوم بخصوص آقای محمد ابراهیم ماهرو تسلیت‌عرض می نمایم. **دکتر مصطفی سردادور**

بانهایت تاسف درگذشت دوست بزرگوار ورجل‌شریف جناب آقای امیر قاسم فولادوند را حضور آقایان اخوان‌معظم آن فقید سعید و کلیه خاندان جلیل فولادوند تسلیت عرض می کنم. **زنجان ـ اسدالله سهیلی**

نیروی زمینی ارتش شاهنشاهی ایران مصیبت وارده را بعموم خانواده‌های حجازی ـ رکنی بخصوص تیمسار ارتشبد حجازی و تیمسار سرتیپ دکتر رکنی تسلیت عرض‌مینماید

آ ـ ۲۳۸۸۹ سپهبد عظیمی

خانم قازاریان و دوشیزه نلی قازاریان

از مصیبت‌وارده‌بخانواده محترم سورن قازاریان صمیمانه متاثرم و خودرادر غم‌شما شریك میدانم. **حسین افشار**

تیمسار سرتیپ دکتر رکنی

افسران‌ودرجه داران اداره امور دواب ارتش با نهایت تاسف مصیبت وارده‌را تسلیت عرض می نمایند.

آ ـ ۲۳۹۶۵ سرتیپ دکتر رحمت‌الله دیهیمی

کارمندان سازمان ترویج کشاورزی مصیبت‌وارده را به همکار محترم آقای‌مهندس توسلی صمیمانه تسلیت میگویند

فوت جوانمرگ ناکام محمود نوائی رابعموم خانواده ایشان مخصوصا برادرشان آقای حسن نوائی تسلیت عرض‌مینمایم

خرمشهر ـ ناو استوار ۲ رضا خوشفکر

جناب آقای مهندس محمد صادق مهاجر

مصیبت‌وارده‌را بشما وخانواده محترم تسلیت عرض‌و بقای آنخانواده ارجمند را از خداوند متعال مسئلت دارد.

بانو کشور کرباسی‌زاده ـ اشرف جهانی‌وبانو

اطلاعات

شنبه بیست ویکم رجب ۱۳۸۱ـ سی‌ام دسامبر ۱۹۶۱

سال سی وششم ـ شماره ۱۰۶۹۳

امروز آقای علم سرپرست و متولی موقوفات بنیاد پهلوی اعلام کرد:

شاهنشاه ۸۲میلیون ریال دیگر از ثروت شخصی خودرا به موقوفات پهلوی بخشیدند

ساعت یازده بامداد امروز جلسه هیئت نظار بنیاد پهلوی درمحل بنیاد تشکیل گردید.

در این جلسه، آقایان دکتر امینی نخست‌وزیر، اسدالله علم سرپرست و متولی موقوفات بنیاد پهلوی،دکتر جهانشاهی، قائم مقام سرپرست‌بنیاد پهلوی، دکتر موسی عمید، دکتر جهانشاه صالح، مهندس ضیائی،دکتر باهری، سردار فاخر حکمت، صدر ـ الاشراف، عماد تربتی، دکتر خانلری اعضای هیئت نظارموقوفات‌بنیادپهلوی حضور داشتند.

ابتدا آقای علم مطالبی اظهار داشت سپس آقای دکتر جهانشاهی گزارشی از بودجه سه ماهه بنیاد پهلوی را باطلاع هیئت رسانید. آنگاه آقای دکتر امینی‌نخست‌وزیرمطالبی پیرامون بودجه و کار های جاری بنیاد پهلوی اظهار داشت.

در پایان گزارش بودجه سه ماه آخر سال ۴۰ آقای علم سرپرست موقوفات بنیاد پهلوی باطلاع هیئت رسانید که شاهنشاه امر و مقرر فرمودند مبلغ ۸۲٫۰۳۴٫۱۵۹٫۸۰ ریال دیگرازدارائی‌شخصی معظم‌له بابت تعهدات بنیاد پهلوی بشرح زیر پرداخت گردد.

۱ـ ازبابت بدهی نفتکش ها ۱۹٫۶۶۶٫۷۸۰٫۶۰ ریال

۲ـ از بابت بدهی جهت تکمیل ساختمان مهمانخانه ونک ۴۹٫۱۳۸٫۰۰۱٫۱۰ ریال

۳ـ ازبابت بدهی جهت‌مهمانخانه های‌جدیدرامسر ۱۱٫۵۳۶٫۵۰۱ ریال

۴ـ ازبابت هزینه دانشجویان خارج از کشور در ششماهه دوم‌سال ۱۳۴۰ ۱٫۶۹۲٫۸۷۷٫۱۰ ریال

واین نظر سخاوتمندانه و گذشت اخیر شاهنشاه کمک بزرگی‌به رفع بعضی‌مضیقه های مالی بنیاد خواهد بود همچنین در ماه گذشته اوامر مطاع ملوکانه مبنی بر وقف باغات رامسر صادر شد و باغات مذکور که فعلادر حدود سالی ۱٫۹۰۰٫۰۰۰ ریال باجاره رفته جزو موقوفات خاندان پهلوی قرار گرفت‌واجرت‌المثل‌مربوطه از طرف بنیاد پهلوی وصول وبمصرف هزینه های جاری خواهد رسید.

پرونده شیلات بدیوان کشور رفت

* بمتهمین پرونده برق ابلاغ شد که ایرادات و اعتراضات خودرا تسلیم دادگاه کنند

* درباره پرونده سپهبدکیا تحقیقات تازه‌ای بعمل‌آمد

امروز کسب اطلاع شدکه پرونده متهمین‌شیلات‌برای رسیدگی‌بمرحله فرجام خواهی متهمین از شعبه‌چهارم دادگاه دیوان کیفر بداد سرای دیوان کیفرفرستاده شدتابدیوانعالی کشور فرستاده شود.

خبر نگار قضائی ما گزارش میدهد ظرف چند روز اخیر دادگاه مذکور پس از چند جلسه بحث و استد لال داد نامه خود را علیه متهمین پرونده شیلات صادر کرد این دادنامه که شامل دلائل ومدارك محکومیت یا برائت متهمین وپاسخ درباره ایرادات‌وکلای مدافع‌متهمین میباشد در ۱۳۱ صفحه بزرك آماده گردیدوبرای ابلاغ‌بمتهمین‌فرستاده شد.

تعیین وقت محاکمه متهمین‌برق

امروز خبرنگار ما کسب اطلاع کرد که از طرف شعبه سوم دادگاه دیوان کیفر بوکلای مدافع‌متهمین بنگاه برق ابلاغ شد که در ظرف ۵ روز موعد قانونی ایرادات و یا اعتراضات خود را بدادگاه مذکور تسلیم نمایند تا دادگاه بتواند هر چه زود تر برای تشکیل جلسه مقدماتی تعیین وقت نماید.

امروز آقایان هنرمندی دادیار و دکتر محمودی بازپرس دیوان کیفر قسمتی از سوابق و نقشه‌های ثبتی مربوط به ثبت اراضی جنت آبادرا که در پرونده آقای سپهبد کیامورد استفاده بود با حضور چند نفر از کارمندان ثبت در بازپرسی مورد مطالعه قرار دادند.

در باره این تحقیقات خبرنگارما گزارش میدهد بازپرس پرونده‌قبلا تحقیقاتی انجام داده بود ولی‌دادیار مربوطه در این باره معتقد بودکه باید تحقیق مجددی انجام گیرد صبح امروز در حالیکه نقشه و کروکی های مربوط باراضی‌مجاور جنت آباد وپرونده‌های مربوطه به شعبه باز پرسی فرستاده شد. چند نفر از کارمندان مسئول ثبت نیز در بازپرسی حاضر شدند و بسئوالات دادیار جواب دادند.

همانطور که قبلا هم باطلاع خوانندگان محترم رسیده بود با خاتمه این تحقیقات پرونده آقای سپهبد کیاآماده‌صدور کیفرخواست میباشد در نقشه‌هائی که امروز بازپرسی ودادیارارائه گردیدمیزان وچگونگی تجاوز وثبت اراضی دیگری که در جوار اراضی‌جنت آباد بوده است مورد مطالعه‌مقامات مسئول قضائی قرار گرفت.

سیمان تهران

مرغوب ترین و باصرفه ترین سیمانها

سیمان تهران

آوازه

ژنرال دوگل اعلام کرد:

فاجعه ۷ سالهٔ الجزایر درسال ۱۹۶۲ پایان میابد

پاریس ـ خبرگزاری آلمان ـ ۲۹ دسامبر ـ پرزیدنت شارل‌دوگل رئیس جمهوری فرانسه امروز طی نطقی که بمناسبت پایان سال مسیحی ایراد کرد خاطرنشان‌ساخت بنظر میرسد اکنون میتوان طی‌یك موافقت نامه دو جانبه‌به فاجعه ۷ ساله الجزایر پایان داد، بشرط آنکه دولت فرانسه‌مطمئن شودمنافع حیاتی آن کشوردرسرزمین‌الجزایر حفظ گردد.

دوگل طی پیام خود بار دیگراین نظریه را تکرار کرد که روابط اقتصادی، مالی، نظامی وارتباطات اداری فرانسه والجزایر بشکل فعلی‌قابل ادامه نیست و به‌نهضت آزادی بخش الجزایر پیشنهادکرد پس از پایان نبرد روابطی از نوع جدید بین فرانسه و دولت مستقل الجزایر بوجود آید.

دوگل خاطرنشان ساخت که سه لشکر دیگر فرانسوی در اوایل‌سال نو از الجزایر احضار خواهند شد.

دوگل درباره مذاکرات شرق و غرب ضمن آمادگی فرانسه برای شرکت در این مذاکرات گفت:

گفتگوی شرق وغرب لازمست در شرایطی انجام شود که اوضاع فعلی، که مستقیما بر اثرتهدیدات کرملین بوجود آمده دگر گون گردد.»

رئیس جمهوری فرانسه لزوم ایجاد تعادل در قاره اروپاوجلوگیری از نفوذ شوروی را در این قاره یاد آور گردید.

وی پشتیبانی میکنند و عملیات دوگل در پایان گفت اکثریت عناصر افراطی راست را محکوم عظیم ملت فرانسه از اقدامات‌دولت کرده‌اند.

پیش‌بینی راجع بروابط شوروی

مسکو ـ خبرگزاری فرانسه ـ کارشناسان امور شوروی معتقدند که دولت شوروی در سال ۱۹۶۲ بفشار خود علیه سنتو و مخصوصا پاکستان‌ادامه خواهد داد و سعی خواهد کرد که بدولتهای عراق و مصر نزدیکتر شود و در مورد پشتونستان از افغانستان علیه پاکستان پشتیبانی خواهد کرد.

خبرگزاری خاورمیانه گزارش‌داد:

انگلیس درعراق زمینهٔ کودتا فراهم میکند

قاسم ممکن است ناگهان نفت‌عراق راملی کند

قاهره ـ ۳۰ دسامبر ـ خبرگزاری فرانسه ـ خبرگزاری رسمی خاورمیانه امروز اعلامیه ای درباره نقل و انتقال نیرو های انگلیسی در خاور میانه انتشار داد.

خبرگزاری خاورمیانه میافزاید بنظر ناظرین سیاسی در حال حاضر عراق کانون خطرناکی برای منطقه خاورمیانه بشمار میرود. انگلیسی‌ها بیم آن دارند که ژنرال قاسم ناگهان نفت عراق را ملی اعلام کند و امپریالیستها میخواهند از این خطر جلوگیری کنند. خبرگزاری خاورمیانه اظهار عقیده می‌کند که هدف دولت انگلیس از حرکت دادن نیروهای خود بسوی این‌منطقه آن است که مقدمات یك کودتای نظامی را در عراق فراهم ساخته و حکومت قاسم را سرنگون کند وباین‌ترتیب‌خطر ملی‌شدن نفت عراق رابرطرف نماید.

شوروی کارخانه اسلحه سازی درعراق دایرمیکند

بغداد ـ آسوشیتدپرس ـ ۲۹دسامبر ـ منابع مطلع‌امروز اظهار داشتند که بین شوروی وعراق قراردادی در زمینه‌ساختمان یك یا چند کارخانه اسلحه سازی درعراق‌امضاء شده است. بقرار اطلاع قرارداد مذکور بین هیئت نظامی عراق که اخیرا به مسکو رفته بود و مقامات دولت شوروی‌منعقد گردیده است.

دکتر بقائی بعیادت آیت‌الله کاشانی‌رفت

گزارش خبرنگار ما حاکی است که آقای دکتر بقائی روز پنجشنبه پس‌از آزادی از زندان دژبان برای دیدن مادرش یکسر بمنزل رفت و پس‌از مدتی استراحت در منزل به دیدار حضرت آیت‌الله کاشانی دربیمارستان بازرگانان رفت.

آقای دکتر بقائی پس‌از ملاقات با آیت‌الله کاشانی‌مقارن ساعت‌هفت بعدازظهر به محل سازمان‌نگهبانان آزادی واقع در خیابان آشیخ هادی رفت و تاساعت ۹ بعدازظهربه‌دیدار دوستان‌و افرادعضو سازمان‌نگهبانان آزادی و رسیدگی به کار تشکیلات سازمان پرداخت.

آقای دکتر بقائی شب جمعه را در منزل گذرانید و دیروز تا ظهر درمنزل‌به‌پذیرائی‌و دیدار ازدوستان گذرانید و عصر دیروز دکتر بقائی به محل سازمان نگهبانان آزادی رفت و تاساعت ۹ بعد از ظهر مشغول رسیدگی‌بامور تشکیلاتی‌سازمان بود.

سرپرست محصلین ایرانی در عراق

امروزاطلاع‌حاصل‌شدبنابه‌پیشنهاد آقای وزیر فرهنك و تصویب هیئت دولت آقای زمانی معاون سابق‌ثابت اداری و مالی وزارتفرهنك بسمت رایزن فرهنگی و سرپرست‌محصلین ایرانی در بغداد منصوب گردید.

شب ژانویه در

شکوفه‌نو

تلفن ۲۰۴۶۸ رزرو میز

خانه‌های اقساطی

شرح درصفحه نیازمندیهای همین شماره

برنامه باشکوه شب‌نشینی شب‌ژانویه هتل میامی

بقیه درصفحه ۱۹

دومین جلسه مصاحبه مطبوعاتی نخست‌وزیر وهیئت‌دولت درانجمن مطبوعات ایران

ساعت۶ بعداز ظهر روز سه شنبه ۱۳٫۱۰٫۴۰ دومین جلسه مصاحبه مطبوعاتی آقای نخست وزیر و هیئت دولت در انجمن مطبوعات ایران برپا خواهد شد، دراین جلسه فقط آقایان مدیران و سردبیران روزنامه ها و مجلات داخلی و نمایندگان مطبوعات‌و خبرگزاریهای خارجی و وابستگان مطبوعاتی سفارتخانه ها در تهران که قبلا کارت دعوت برایشان فرستاده‌شده است حضور خواهند یافت.

برادر پادشاه عربستان سعودی بشیراز می‌آید

آخر وقت امروز خبرنگار ما در شیراز گزارش داد بقرار اطلاع فردا یا پس فردا والاحضرت امیر محمدبن مسعود برادر پادشاه عربستان سعودی ووزیر دفاع آن کشور باتفاق سی نفر همراهان از طریق بندر بوشهر به شیراز وارد خواهد شد. برای اقامت ایشان پارك سعدی در نظر گرفته شده وبرادر پادشاه عربستان سعودی طی اقامت چند روزه خود از آثار تاریخی فارس بازدید خواهند کرد و بشکار نیز خواهند پرداخت.

معرفی سفرای‌ایران درپاکستان‌وتایلند

ساعت یازده و نیم امروز آقای‌قدس نخعی وزیر امور خارجه در کاخ مرمر به حضور شاهنشاه بار یافت وتیمسار سرلشگر ارفع را بسمت‌سفیر کبیر شاهنشاهی در پاکستان و آقای‌صدیق اسفندیاری را بسمت سفیر کبیر ایران در بانکوك معرفی‌کرد.

رئیس سازمان واطلاعات امنیت کشور درشیراز

خبرنگار مادرشیراز آخر وقت امروز تلفنی‌اطلاع‌داد ساعت نه و بیست دقیقه صبح امروزتیمسار سرلشکر پاکروان معاون‌نخست‌وزیر ورئیس‌سازمان اطلاعات و امنیت کشور باعده‌ای همراهان باهواپیما به شیراز وارد شد در فرودگاه روسای ادارات لشکری وکشوری حضور داشتند.

انتصاب سفیرکبیر جدید فرانسه اعلام شد

خبرگزاری فرانسه گزارش میدهد که انتصاب «رنوسیوان» بسمت سفیر کبیر فرانسه در تهران رسما اعلام شد و خبر آن در روزنامه‌های پاریس انتشار یافت. پذیرش آقای رنوسیوان از طرف وزارت خارجه‌ایران به پاریس اعلام شده و آقای رنوسیوان در آینده نزدیك بتهران حرکت خواهد کرد.

تقاضای سردفتران اسناد رسمی تهران بمقام وزارت دادگستری

آقایان سردفتران اسناد رسمی تهران شرحی بوزیر محترم دادگستری دائربه‌تقاضای‌انحلال‌کانون فعلی‌واستقلال آن نوشته‌که عینا بشرح زیر درج میشود.

حضور مبارك جناب آقای سیدنورالدین الموتی وزیر محترم‌دادگستری دام اجلاله

با کمال احترام چون سر دفتران اسناد رسمی تهران سالها انتظار داشتند که اداره اموردادگستری تحت سر پرستی شخصیت ممتاز و شرافتمندی چون جنابعالی قرار گیرد و توجه خاص که آنجناب‌باصلاح امور مبذول فرموده و انتصابات شایسته که در اداره کل ثبت بعمل آورده‌اند در زمانیکه‌سازمانهای دادگستری و ثبت بر اثر توجهات‌آنجناب بصورت آبرومند تری در آمده لذا از بی نظری و بیغرضی جنابعالی استمداد جسته‌ویکبار دیگر تقاضای مشروع‌خودرا در مورد استقلال کانون سر دفتران ازشخص جنابعالی که تنها شخصیت صلاحیتدار هستیدتجدید نموده و استدعا داریم با توجه باینکه کانون انتصابی در ادوار مختلفه موفق بانجام‌هیچگونه اقدام مفیدی بعلت عدم استقلال نشده دستور انحلال کانون را صادرو باداره کل‌ثبت دستور فرمائید که بلایحه استقلال کانون که با مشورت قاطبه‌سر دفتران تهیه شده و بموقع خود تقدیم خواهدشد توجه و بزرگترین یادگار دوران وزارت آنجناب برای سر دفتران‌دفاتر اسناد رسمی باقی وتمام مشکلاتی که در مورد دفاتر اسناد رسمی فعلا موجود است از بین خواهد رفت.

بامضای عموم سر دفتران اسناد رسمی‌تهران

اطلاعات ـ نظر وزارت دادگستری را بتقاضای سر دفتران اسناد رسمی تهران مبنی بر استقلال کانون جلب و انتظار دارد بخواسته این طبقه توجه خاص معطوف نمایند.

صبح امروز

معاون‌نخست‌وزیر کنگره‌وابستگان مطبوعاتی‌ایران‌راگشود

آقای معینیان اظهار داشت که برعهده‌وابستگان مطبوعاتی ایران وظایف بسیار سنگینی گذاشته شده‌است

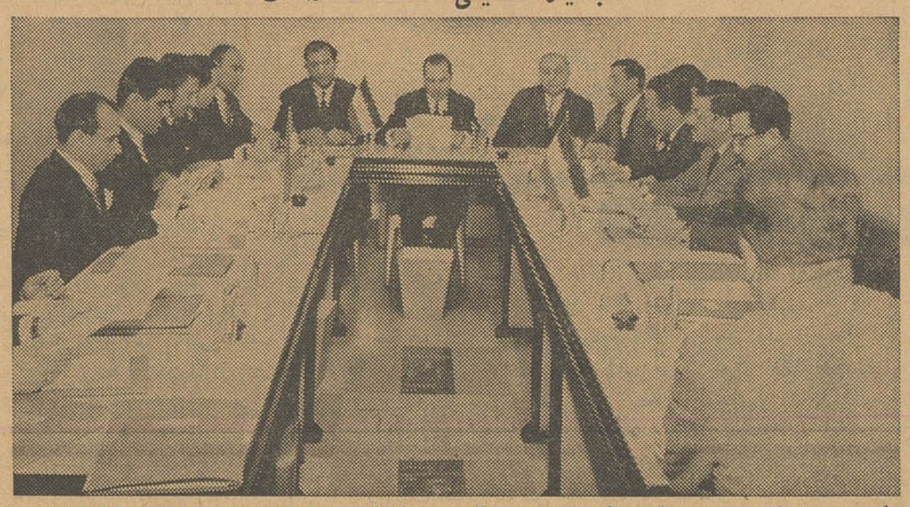

جلسه سمینار وابسته‌های مطبوعاتی ایران که بوسیله آقای معینیان معاون نخست‌وزیر افتتاح شد

ساعت نه امروز معاون نخست وزیر و سرپرست انتشارات ورادیو کنگره وابستگان مطبوعاتی ایران در کشورهای خارجی را در اداره کل انتشارات و رادیو گشود

معاون نخست وزیر و سرپرست انتشارات و رادیو هنگام گشایش این کنگره چنین اظهار داشت:

نخستین جلسه کنگره وابستگان مطبوعاتی ایران درکشورهای‌خارجی را بنام شاهنشاه میگشایم. بجاست صریحا بگویم که همه موفقیت های وابستگان مطبوعاتی‌ایران‌در کارهای خطیری که بر عهده دارند ناشی از توجهات و حمایت قطعی‌و دائمی شخص شاهنشاه است.

شاهنشاه باین مسئله توجه‌خاص دارند و همه روزه گزارشهای‌آقایان وابستگان مطبوعاتی را بررسی می کنند و میتوان گفت که معظم‌له با دقت و تیزبینی خاص خود هم‌اکنون بطرز کار و روحیات وابستگان مطبوعاتی آشنائی کامل دارند

امیدوارم کنگره بتواند طی جلسات خود مسائلی را که در طول یکسال گذشته از راه مکاتبه حل و فصل میشده است حضورا و عملا مطرح و حل کند و برنامه جامع‌تر وکاملتری برای کارآینده خودتهیه نماید.

آقایان میدانید که‌ایجاد پست وابستگی مطبوعاتی در کشور های خارج باین منظور صورت نگرفت که برای سرگرمی یك عده افراد بیکار ومزاحم پستی فراهم شده‌باشد تاآنها بتوانند چند صباحی درممالك خارج خوش بگذرانند و مزاحم نباشند.

خود آقایان بخوبی مستحضرند که کشور ما برای بسیاری ازمردم ممالك خارج و حتی سیاستمداران و مطبوعات بزرك و مراکز فرهنگی ممالك مذکور سرزمین ناشناسی بوده است.

این مسئله بیش‌از هر چیز دانشجویان و محصلین ایرانی رادر ممالك خارج دچار گرفتاریها و مشکلاتی میکرد.

در ۲۰ سال قبل

برای رفع این نقیصه بزرك می‌بایست در بیست سال پیش اقدام میشد تا امروز مملکت ما لااقل‌برای سیاستمداران ـ مطبوعات و مراکز فرهنگی ممالك خارجی آنقدر نا‌شناخته نباشد.

هرگاه این اقدام در بیست سال پیش صورت میگرفت و برای شناساندن ایران به جهان خارج تلاشی معمول میگشت در حال‌حاضر مشکلات کنونی وجود نداشت.

از بدو آغاز کار در اداره کل انتشارات و رادیو آرزومند بودم که برای شناساندن ایران‌به جهان‌خارج وقرار دادن افکار عمومی مردم ممالك خارج‌درجریان حقایق‌مربوط بایران اقدامات موثری شود واین کار بزرك جزو برنامه انتشارات و رادیو و از آرزوهای بزرك بود خوشبختانه این آرزو با توجه مخصوص شاهنشاه عملی شد.

آقایان خود بخوبی آگاهند که باتوجه به‌کوتاهی زمانی که شماکار خود را آغاز کرده‌اید و اغلب ازده ماه تایکسال پیشرفت‌در قبال کوتاهی وقصوری که در گذشته شده چه مسئولیت عظیمی درپیشگاه شاهنشاه وملت ایران دارید.

هنگامی که میشنوم یکی از وابستگان‌مطبوعاتی برای‌مدت‌بیست وچهار ساعت به‌استراحت پرداخته و یا بدیدن نزدیکان خود رفته‌است واقعا احساس ناراحتی می‌کنم زیرا معتقدم که یك سرباز نباید حتی استراحت کند.

من بخوبی میدانم که‌هیچیك از آقایان‌طی‌یکسال‌اخیر در اجرای ماموریت خطیرخود مرتکب کوتاهی و قصور نشده‌اند ولی هرگاه ما قصد داشته باشیم وواقعا بخواهیم وقت از دست رفته گذشته را در شناساندن حقایق مربوط بکشور خود بخارجیان جبران کنیم باید حتی‌سریع تر از وضع کنونی کار کنیم، ما باید‌مطالب و اطلاعات نادرستی را که پیرامون کشورمان در آرشیو های خارج وجود داردو همگی ناشی از بی اطلاعی تهیه کنندگان آنها بوده است بابیان‌حقایق و نشان دادن تحولات کشور خود تغییر دهیم.

شاهنشاه و مردم‌از شما انتظاردارند که مانند یك سرباز واقعی بخاطروطن خود تلاش کنید، دستگاه هائی‌هستند که به آتش جنك سرد دامن میزنند در دنیای کنونی شما در هر نقطه از جهان که باشید در میدان جنك سرد بسر میبرید و در حقیقت سربازی در جنك سرد هستیدکه بایدبا امکانات موجود خود که میدانم بسیار کم و ناچیز است در این میدان تلاش کنید، جامعه مداح شمیرانات

بقیه در صفحه هفدهم

تا ۱۴ دی یعنی

۵ روز دیگر

برای افتتاح حساب سیار وشرکت در قرعه‌کشی بانك بازرگانی ایران فرصت دارید

حساب سیار بانك بازرگانی ایران هر سال ضمن‌دوقرعه‌کشی فصلی و محلی مجموعادرحدودشش میلیون ریال جایزه میدهد.

کسانی می‌توانند‌درقرعه‌کشی محلی شرکت جویندکه موجودی حساب آنهاکمتر از ۲۵۰ ریال نباشد.

دعوت برای دکوراسیون نمایشگاه لاروس

شرکت پخش‌لاروس ایران انجام دکوراسیون نمایشگاه

خودرا واقع در خیابان شاه ساختمان آلومینیوم طبق نقشه‌های رسیده از پاریس که بوسیله آرشیتکت فرانسوی طرح گردیده است بمناقصه میگذارد. ازآقایان مهندسین و معمارانیکه مایل بشرکت دراین مناقصه هستند تقاضا میشود همه‌روزه صبح وعصر ازمحل نمایشگاه دیدن نموده‌و برای ملاحظه نقشه های مربوطه بدفتر **شرکت لاروس ایران** طبقه چهارم همین ساختمان مراجعه و سپس پیشنهادات خود را تسلیم دارند.

آ ـ ۳۲۶۷۲ گردونه

شرکت سهامی بیمه اسیا

دراین موقع که آن شرکت محترم‌نسبت به پرداخت خسارت مورد حریق مغازه لاله وجبران سرمایه از دست رفته‌ام‌در اسرع وقت وبا منتهای علاقمندی وافر وجلب رضایت‌کامل‌اینجانب‌تامین‌فرموده‌اندکمال تشکر وامتنان را دارم و بدین وسیله مراتب حق شناسی خودرا نسبت باولیای‌محترم آن شرکت خاصه جناب آقای‌مجیدی مدیر عامل معظم وباتدبیر آن شرکت تقدیم‌وامیدوارم مراتب امتنان اینجانب برای‌عموم مشتریان شرکت مزبور مایه تضمین‌وتامین‌سرمایه آنان گردیده و موجب شود با اطمینان و آسایش خاطر باشرکت مزبورهمکاری مجدانه بنمایند.

آ ـ ۳۲۷۹۸ رو ح‌الله نعیمی مدیر مغازه لاله

مجالس سوگواری

طبق معمول سنواتی از روز پنجشنبه هفتم دی ماه ۱۳۴۰ تا شب بعثت حضرت ختمی مرتبت سلام‌الله علیه در حسینیه قلهك مجلس سوگواری حضرت موسی بن جعفر علیه السلام از طرف جامعه مداح شمیرانات برپاست از عموم آقایان‌علمای عظام و هیئات مذهبی و ذاکرین ائمه اطهار دعوت می شود متمنی است در مجلس مذکور شرکت فرمایند ضمنا دانشمند معظم آقای حاج شیخ‌جواد مناقبی و واعظ محترم آقای کامران سخنرانی می فرمایند.

مزده بعلاقمندان فرهنك کشور

شرکت سهامی پخش لاروس ایران جهت ترجمه دائرةالمعارف لاروس مناژه Larousse Menager اززبان فرانسه بفارسی تحت عنوان فرهنك خانه‌داری بعده‌ای مترجم ورزیده نیازمند است که اولا درفرهنك وادبیات دو زبان فارسی وفرانسه متبحر بوده ثانیادر یکی از رشته‌های ذیل تخصصی داشته باشند.

۱ـ کشاورزی وباغداری
۲ـ خانه داری و آشپزی
۳ـ تعلیم و تربیت
۴ـ دکوراسیون و معماری
۵ـ پزشکی وبچه داری
۶ـ حقوق
۷ـ دامپروری ودامپزشکی
۸ـ مکانیکی
۹ـ صنایع مستظرفه
۱۰ـ تاریخ وجغرافیا

داوطلبین بایستی پیشنهاد خودرا باخط خود بزبان فرانسه تنظیم وضمن‌آن مشخصات‌خودوچنانچه تالیف یاترجمه‌ای در دو زبان دارند باقید نام کتاب وتاریخ انتشار آن با آدرس صحیح وشماره‌تلفن‌مرقوم وهرچه زودتر بوسیله صندوق پستی شماره ۱۱۳۵ جهت این شرکت ارسال دارند.

صندوق ضمانت صنعتی

یك نفر حسابدار مجرب که سوابق ممتد در اصول دفتر داری و تهیه ترازنامه‌بانکی و آشنائی کامل بزبان انگلیسی داشته باشد باحقوق کافی استخدام میکند. خیابان ویلا ـ خیابان اسفندیاری ۳۱۰ ـ ۲ـ۲ آ ـ ۳۲۲۸۴