سال سی‌وسوم- شماره ۹۸۳۹ — چهارشنبه بیست و دوم بهمن‌ماه ۱۳۳۷ — تکشماره دو ریال ونیم

اطلاعات

جریان روز

رتبهٔ کارمندان { زنجیرهای طلا

سرمقاله وتفسیر جهان درصفحه دوم

گزارش خبرگزاریهای خارجی دربارهٔ تایید :

انحلال شورای حاکمیت عراق

صفحه ۲۰

سفرای عراق درمسکو وقاهره با خروشچف و عبدالناصر تماس گرفتند

بدنبال این تماس رادیومسکو غرب را متهم بتوطئه درعراق کرد ولحن مطبوعات قاهره نسبت بعراق ملایمترشد

سرلشکر قاسم شخصا ازمناطق مختلف بغداد بازدیدکرد

امروز رادیو بغداد خبر داد که سرتیپ عبدالکریم قاسم نخست وزیر و فرمانده کل قوای مسلح عراق بپادگان الرشید واقع در چند کیلومتری بغداد رفت واز بیمارستان پادگان بازدید نمود.

سپس به بغداد بازگشت و در خیابانهای شهربغداد گردش نمود. سرتیپ قاسم میخواهد از وضعیت شهر اطلاعات مستقیم بدست‌بیاورد وی در خیابان شیخ عمر مناطق کارگری را مورد بازدید دقیق قرار داد.

سرتیپ قاسم همه‌جا با کف‌زدنهای شورانگیز و فریاد های شادی‌مورد استقبال واقع میشد و شور و هیجان و خوشحالی مردم حدی نداشت.

بازدید از پادگان و گردش در شهر مدت دو ساعت طول کشید.

رادیو بغداد دیروز عبدالوهاب محمود سفیر کبیر عراق در مسکو با نیکیتا خروشچف نخست وزیر اتحاد جماهیر شوروی ملاقات کرد.

خبرگزاری تاس اطلاع داد که موضوع مذاکره آنها وضع فعلی خاور میانه وروابط سیاسی دوکشور عراق وشوروی بوده‌است.

بقیه در صفحه‌سوم

درچند ماهه اخیر سفیرشوروی دربغداد همواره باسرلشگر قاسم نخست وزیر عراق درتماس نزدیك بوده‌است. این عکس یك جلسه ازملاقات قاسم وسفیر شوروی را نشان میدهد

گزارش خبرنگاران‌ما درباره

تظاهرات وزد وخورد درنجف

درنجف تعطیل عمومی اعلام‌شده‌وشهر دراشغال نیروهای‌مسلح است

جمعی ازافسران‌ارشدعراق بعنوان‌اعتراض باقدامات‌عبدالکریم قاسم‌ازکارهای‌خوددست‌کشیدند

درباره آیت‌الله زنجانی‌اخبارنامطلوبی بتهران رسیده

شب‌گذشته صدای شلیك‌گلوله درنجف قطع نمیشد- از دوروز پیش مامورین مرزی عراق بمراقبت خود افزوده‌اند

گزارشاتی‌که ظرف بیست وچهار ساعت اخیر پیرامون وضع عراق از طرف خبرنگاران ما درصفحات مرزی ایران وعراق بتهران رسیده چنین حاکی است:

دوشب قبل آقای محمد سعید الدوسکی کنسول عراق درخوزستان بطور غیرمترقبه خرمشهررا بطرف بصره ترك کرد وباعزیمت‌وی‌شایعات گوناگونی درآبادان وسرتاسرخوزستان منتشر گردید .

گفته میشود طی دوسه روز اخیر تظاهرات دامنه داری ازطرف‌روحانیون وکسبه نجف صورت گرفته و دراین تظاهرات یکی ازروحانیون نجف با تیر بسختی مجروح ومقتول شده‌است بامجروح شدن وی ناگهان تظاهر کنندگان عمامه آغشته بخون او را بدست گرفته وازبازار نجف بطرف «جنت‌آباد» براه افتاده اند در این تظاهرات‌که هزاران نفرازطلاب علوم دینی وکسبهٔ این شهرستان‌شرکت کرده بودند علیه کمونیسم شعار میدادند بطوریکه درآبادان شایع گردیده شخص مقتول آیت‌الله‌زنجانی

بقیه درصفحه هفدهم

برای اینکه‌معلمین وسایل‌عیدر اتدارك کنند

حقوق آموزگاران ودبیران جدیدالاستخدام تانیمه اول‌اسفند یکجا پرداخت میشود

احکام اضافات سال قبل دوهزاروپانصدنفر خدمتگزاران‌تهران‌وحومه صادرشد- رسیدگی به پرونده‌های استخدامی‌معلمین جدید پایان یافت وترتیب پرداخت حقوق صاحبان‌کلیه پرونده‌ها داده میشود

امروز خبرنگار ما گزارش داد که کارگزینی فرهنك استان تهران احکام اضافات خدمتگزاران‌فرهنك تهران و حومه مربوط بسال۳۶ را بطور یك‌جا صادر کرد.

این احکام متعلق‌به دو هزار و پانصد نفر از مستخدمین جزءاداره کل فرهنك و مدارس تهران می باشد.

جدیدالاستخدام

همچنین امروز کسب اطلاع شد که آقای دکتر مهران وزیرفرهنك دستور داد تا کسری اعتبار برای پرداخت‌حقوق‌معلمین‌جدید الاستخدام تامین گردد و حقوق آموزگاران و دبیرانیکه از امسال شروع بکار کرده‌اند حد اکثر تا نیمه اول اسفند ماه‌بطور یك‌جاپرداخت شود. فرهنك استان قبلا برای‌پرداخت حقوق معلمین ۱۵ میلیون ریال اعتبار داشت در صورتیکه برای این منظور احتیاج به سی میلیون ریال بود که با دستور جدید وزیرفرهنك این موضوع حل شد.

ارسال پرونده‌ها

رسیدگی های مقدماتی بکار پرونده های‌استخدامی معلمین‌جدید الاستخدام تهران و حومه با سرعت تمام شده و هفته گذشته پانصد پرونده از طرف آقای زنده نام‌رئیس کارگزینی فرهنك استان تهران امضاء و باداره بازنشستگی برای تصدیق فرستاده شد و بمجرد بازگشت ترتیب پرداخت حقوق‌این عده نیز داده خواهد شد. امسال برای اولین بار با سرعت بیشتری ترتیب کار معلمین طوری داده می شود که قبل از نیمه اسفند حقوق بگیرند و بتوانند برای تدارك‌وسایل عید خود اقدام کنند.

عروسی کوتوله‌ها

این هفته شهر نایل شاهد عروسی جالبی بودباین ترتیب‌که‌دوکوتوله سیرك پس ازیك ماجرای عشقی تندوهیجان انگیز بوصال یکدیگررسیدندو ازدواج کردند .

عروس دختر ۲۵ ساله‌ای است بنام «ماریوبویزانلا» ودامادکه«لیاناتراورسو» نام دارد ۲۷ سال ازسنش میگذرد .

درازدواج این دوکوتوله‌که از معروفترین بازیگران سیرك ایتالیاهستند بسیاری ازعلاقمندان آنها شرکت کردند وهدایای جالبی برای‌عروس‌وداماد کوتوله آوردند .

بازگشت هیئت نمایندگی شوروی بمسکو

دردوهفته اخیر که‌مذاکراتی‌میان دولت ایران‌و نمایندگان سیاسی شوروی درباره مسائل سیاسی وپیشنهادهای طرفین جریان داشت هیئتی‌مرکب ازچهارنفراز مامورین عالیرتبه وزارت خارجه شوروی به‌تهران آمده ودراین مذاکرات‌شرکت داشتند.

امروز ساعت ده‌ونیم صبح اعضای این‌هیئت ازتهران باهواپیما بطرف مسکو مراجعت کردند.

همانطوریکه درسرمقاله دیروز اشاره شدچون هیئت نمایندگی شوروی بایپشنهادات ایران موافقت نکردند باین جهت مذاکرات به‌نتیجه مطلوب نرسید.

میخواهندخانه‌هار ابمدارس‌نزدیك کنند

کنگره انجمنهای همکاری خانه ومدرسه ارتباط نزدیك بین مدرسه وخانه را میخواهد

پس‌ازبحث درباره سن وسال وسوابق فرهنگی،هیئت رئیسه‌کنگره انتخاب شد وهنگام انتخاب نمایندگان بخشها یکنفر فریادزد عیال‌وارهارا انتخاب‌کنیدکه درمدارس نوه و نتیجه‌داشته باشند

اعضای انجمنهای‌خانه ومدرسه درباره وضع معلمین‌وموضوع‌امتحانات‌اظهارنظر میکنند

اعضای هیئت رئیسه‌کنگره خانه ومدرسه

خوب‌آقا، حالا باید فکراساسی بکنیم

این بار صحبت انتخاب رئیس و نواب رئیس بود وموضوع سن‌وسال. ٤ساعت بعداز ظهر دیروز انجمن های همکاری خانه ومدرسه تهران برای دومین بار در تالار فرهنك جمع شدند تا پس از مذاکرات‌لازم رئیس ونواب کنگره را انتخاب کنند. وقتیکه تالار تقریبا مملو از اولیای محصلین شده بود بلند گو

بقیه درصفحه هیجدهم

به سی‌هزار فرهنگی‌ترفیع داده میشود

دوسوم اعتبار اضافات صرف پرداخت‌اضافات وزارت فرهنك خواهد شد

امسال باغلب‌کارمندان فنی وغیرفنی وخدمتگذاران‌دولت‌اضافه حقوق ورتبه داده شد

امروز اطلاع حاصل شد که قریب پنجاه هزار نفر از کارمندان دولت از دستور نخست وزیر دائر بپرداخت یك رتبه‌واضافات آن استفاده می کنند .زیرا براساس آماری که قبلا دروزارت دارائی تهیه شده‌بود قریب ۹۰ هزار نفر از کارمندان میبایستی اضافه حقوق میگرفتند .از این عده ۳۰۰ هزار نفر کارمندان پیمانی و قراردادی هستند که در سال جاری با افزایش حد اقل حقوق به ۳۰۰۰ ریال بنحوی از اضافه حقوق استفاده کرده‌اند .

از کارمندان رسمی در حدود۱۲ هزار نفر بازنشسته‌شده‌اند وباضافه از پنجاه هزار نفر باقی مانده‌عده زیادی از کارمندان ،رتبه دو و سه آموزگاری وکمك‌آموزگاری دارند که باوجود دریافت رتبه عملا از اضافه حقوق آن استفاده نخواهند برد .زیرا مجموع حقوق دریافتی آنها بیش از ۳۰۰۰ ریال نیست .این عده از مرداد سال جاری از حداقل‌حقوق که ۳۰۰۰ ریال باشد برخوردار هستند وبنابر این عملا استفاده کنندگان اضافات اخیر کمتر از ٤۰ هزار نفر خواهند بود که در حدود دو سوم از این عده کارمند آموزشی وزارت فرهنك میباشند .یك مقام وزارت فرهنك اظهار داشت که در وزارت فرهنك قریب ۳۰۵۰۰ نفر رتبه میگیرند که از این‌عده چند هزار نفربمناسبت بازنشستگی وداشتن رتبه دو وسه از اضافه حقوق استفاده نمیکنند معهذا تعداد افرادی که در وزارت فرهنك از ترفیعات واضافات استفاده میبرند بیش از دو سوم کل‌کارمندان دولت‌خواهندبودومیزان اعتبار مربوطه وزارت فرهنك هم بهمین نسبت زیاد میباشد .

درسال جاری دولت بکلیه کارمندان اضافات قابل توجهی پرداخت ،زیرا یك‌بار حداقل حقوق کارمندان را افزایش داد ویك بار هم حقوق کارمندان پیمانی را بالا برد ویکارمندان رسمی اداری اضافی حقوقی بمناسبت بالابردن اشل حقوق‌آنها پرداخت نمود .بکارمندان فنی از قبیل‌تلفنچی ورانندہ وغیره هم اضافه حقوق داده شد. اضافات خدمتگذاران هم پرداخت شدو آخرین کمك که در حقیقت‌بیشتر شامل کارمندان آموزشی میشود‌تصمیم اخیر دولت برای پرداخت یك پایه استحقاقی بکلیه کارمندان رسمی میباشد .

کودایه

طرفداران ناصر و قاسم‌در کویت‌توقیف‌میشوند

کشتیهای جنگی‌کویت مرزها راکنترل‌کرده وازورود مسافرین جلوگیری میکنند

۱۱موتورلنج ایرانی‌که بطورقاچاق بکویت رفته بودند دیروزحراج شدند

خبرنگارما از آبادان‌در باره‌وضع کویت گزارش میدهد طبق اظهار مسافری که اخیرا از کویت به آبادان وارد شده شیخ کویت کاملا بر اوضاع مسلط میباشد ناوهای جنگی کویتی در سواحل کویت مرزهای این شیخ نشین را دقیقا کنترل کرده‌اند واز ورود مسافرین بسختی جلوگیری‌میکنندروز گذشته یك موتورلنج حامل مسافرین‌عراقی که درساحل کویت پهلو گرفته بود بمسافرین آن اجازه ورودداده نشد ضمنا یازده دستگاه موتورلنج که از ایران بطور قاچاق مسافربه کویت میبردند و چندی قبل‌بوسیله مامورین کویتی دستگیر گردیده بودند صبح دیروز بمعرض حراج گذاشته شد ناخدا های موتورلنج های مزبور سه نفر ایرانی وبقیه کویتی میباشند. هم‌اکنون‌مقررات حکومت نظامی در کویت بر قرار میباشد وگفته میشود بزودی‌اخلال گران در دادگاه نظامی محاکمه خواهند شد شایع است ریاست دادگاه‌نظامی‌مزبوررا یکی‌از قضات انگلیسی عهده دار میباشد ودراین صورت معلوم نیست سرنوشت‌برادر شیخ کویت بکجا خواهد انجامید.

بطوریکه مسافرین اظهار میدارند درکویت حکومت نظامی مستقر گردیده است. شیخ‌کویت کلیه اختیارات لازم برای حفظ صلح و آرامش رابعهده برادر خود عبداله

بقیه درصفحه هفدهم

ایزنهاور گفت:

بودجه‌کمك خارجی امریکانباید کم‌شود

رئیس‌جمهور امریکا برای مسافرت بمسکو منتظردعوت جدی‌تر خروشچف میباشد

ایزنهاور بااشاره به‌بیماری دالس‌گفت‌دنیای‌آزاد وامریکا باین‌شخص محتاج است

پریروز دنت آیزنهاور باردیگروحدت غرب را در مورد بحران برلن مورد تائید قراردادودر کنفرانس مطبوعاتی خود گفت من‌به‌اظهارات دالس‌چیزی اضافه نمیکنم و فقط تاکید میکنم که غرب مصمم به حفظ موقعیت‌خود در برلن میباشد.

برنامه کمك خارجی

بقرار گزارش رویتر ازواشنگتن آیزنهاوربه برنامه کمك های‌خارجی آمریکا اشاره نموده وگفت هیچ چیز خطرناکتراز کم کردن‌اعتبارات کمك خارجی برای امنیت آمریکا نیست ومخارج سنگین برنامه های داخلی بهیچوجه نمیتوانند مستمسك کسر بودجه‌کمك های خارجی‌شوند.

یکی از خبرنگاران گفت آیاراست است که کنگره‌بعلت هزینه‌سنگین برنامه توسعه‌فرودگاهها وخانه‌سازی در نظردارد از اعتبارات کمك‌خارجی و امنیت شرکت بکاهد ؟

رئیس جمهور آمریکا گفت من

بقیه در صفحه سوم

دعوت‌ازآقایان اعضای حزب ملیون

ساعت ٥ بعداز ظهر روز پنجشنبه ۲۳بهمن‌ماه ۱۳۳۷ آقای ملکانی عضو هیئت موسس حزب ملیون ومدیرکل دخانیات پیرامون «نقش دخانیات در وضع اقتصادی‌و موفقیت های اخیر این موسسه» سخن میرانند از عموم آقایان اعضای حزب خواهشمند است در روز و ساعت مقرر به محل حزب تشریف فرماشوند.

دبیر کل حزب ملیون- دکتر نصرت‌اله کاسمی

آ-٤۰٦۸۰

حوادث مهم جهان

طوفان وحشتناك آمریکا تلفات سنگینی وارد کرد

تاکنون ۲۰نفردراین طوفان‌کشته و۳۲۰ نفر زخمی‌شده‌اند و بسیاری ازساختمانها ویران‌گردیده‌است- طوفان شخصی‌را ازطبقه سوم عمارت بروی تشك پرتاب‌کرد!

کانگستری هنگام دستبرد ازشدت ترس ووحشت غش‌کرد!

سن‌لوئی - یونایتدپرس -دیروز طوفان عظیمی در یك ناحیه ازایالت سیاه پوست نشین میسوری باعث هلاکت ۲۰ نفر گردید تعدادزخمی شدگان به ۳۲۰ نفر میرسد . جنازه قربانیان طوفان به‌غسالخانه سن‌لوئی حمل شد و هویت همه آنها جز یکنفر معلوم گردید . در میان کشته‌شدگان ۸ بچه نیز دیده میشد .

دلخراش ترین صحنه این فاجعه کشته شدن یك مادر ۲۹ ساله و پنج کودکش می باشد که از یك تا هشت ساله بودند . اینها دریك عمارت سه طبقه سکونت داشتند که در اثر طوفان فرو ریخت و ۱۷نفر زیر آوار ماندند.

علاوه بر این عده که جان سپردند در بیمارستان های شهر سن لوئی نیز ۵۲ نفر مجروح بستری می باشند .

گزارش میرسد که جمعا ۱۷۰۰ خانواده که بالغ بر ٦۸۰۰ نفر می

بقیه در صفحه چهارم

شورش درعدن

قاهره- رویتر- اداره فعالیت های ضدانگلیسی در عربستان جنوبی‌اظهار داشت که پادگان عربی در عدن علیه نقشه های بریتانیا برای تشکیل فدراسیون از شیخ نشین های عربستان جنوبی، دست بشورش زدند ولی در لندن اداره مستعمرات اعلام کرد که از این گزارش اطلاعی ندارد.

روابط فرهنگی ایران وترکیه

نطق آقای حکمت وزیرخارجه دربارهٔ روابط فرهنگی ایران وترکیه درصفحه ۱۱ درج شده‌است

انواع چیت وکودری وپارچه‌های نخی

محصول کارخانجات

جهان‌چیت

ارزانتر از همه جا برای بانوان

فروشی ۳۰۰ ریال انواع رنك‌مو -فر- توالت عروس -مانیکور- اصلاح با مجهزترین وسیله باتخفیف کلی سالن آرایش نمونه امیریه ایستگاه البرز آ-۲۹۲۳۷

جریان روز

رتبهٔ کارمندان

روز گذشته در اطلاعات خبری بود که بدستور آقای نخست وزیر حقوق یك رتبه استحقاقی کارمندان پرداخت خواهد شد .

البته این اقدام شایسته موردتقدیر میباشد ولی در عین حال بایدبرای کارمندان بی‌رتبه هم فکری کرد کارمندان‌بی‌رتبه(روزمزد ـحکمی ـ پیمانی وغیره) اشخاصی هستندکه واجد شرایط کارمندی دولت می باشند (اگر نبودند که استخدام نمی شدند) بعضی از آنها سالهای متمادی هم‌سابقه دارند اما چون اسم غیر رسمی روی آنها گذارده‌اند ازمزایای مهم استخدامی دولت‌محروم‌مانده‌اند که از آن جمله همین ترفیعات‌قانونی بازنشستگی وامثال آن است واین خود یك قسم بی عدالتی است که دوکارمند متصدی یك نوع خدمت باشند ولی‌آن یکی بعنوان رسمی مزایائی داشته باشد وآن دیگری که اسمش غیر رسمی بوده از آن مزایا محروم بماند و طبعا چنان کارمند محرومی طبعا آنطور که باید وشاید موفق بانجام وظیفه نخواهد شد .

درزبان فارسی مثلی است که از دست شکسته کار برمی‌آید و اماز آدم دل شکسته کاری ساخته نیست.

اتفاقا دولت هم از مدتی پیش باین موضوع توجه داشته‌ولایحه‌ای برای تبدیل کارمندان‌غیررسمی بکارمندرسمی تقدیم‌مجلسین‌داشته‌اماز تصویب‌واجرای آن هنوز خبری نیست .

اینك که دولت بفکر بهبود حال کارمندان افتاده وبرای رسمی‌ها یك رتبه ترفیع تصویب نموده باید برای کارمندان غیر رسمی هم یك اقدام موثری انجام دهد باین قسم که اساسا موضوع غیر رسمی و رسمی را ازبین ببرد چون اگرکسی واجد شرایط لازم بود ودولت‌بوجود ا واحتیاج داشت طبعا کارمندرسمی دولت میباشد وباید از تمام مزایای کارمندی دولت بهره‌مند گردد غیر ا زاین باشد از چنان کارمندی نباید انتظار صمیمیت وجدیت در خدمت داشت چه بفرموده سعدی : توقع خدمت از کسی دار که انتظار نعمت ازتودارد.

اتفاقا از موقعی که لایحه تبدیل کارمندان غیررسمی برسمی تنظیم شده عده بالنسبه زیادی از همین کارمندان غیر رسمی نامه‌هائی‌باطلاعات نوشته وتوضیحاتی داده‌اند که‌فرض هم این لایحه بصورت قانون درآید عده زیادی از کارمندان خارج از صف رسمی میمانند چون درلایحه مزبور شرایط ومقرراتی ذکر شده که همه کارمندان غیر رسمی مشمول آن نمیشوند .این نامه‌ها از مدتی پیش در ستون های مربوطه اطلاعات منتشر شده وصلاح در آن است که تذکرات مزبور مورد توجه واقع گردد .

بطوری که گرارا اظهار نظر نموده‌ایم بعقیده ما استخدام دولت بقدر امکان باید محدود شود وپایه تعلیم و تربیت ما طوری قرارگیرد که کسی محتاج استخدام دولت نگردد ودولت هم تشکیلات اداری خودرا طوری تنظیم کند که با همین عده فعلی کارها را روبراه سازد ولی‌کارمندانی که درحال‌حاضربخدمت دولت‌درآمده‌اند باید حال وآینده آنان بدون تبعیض (از نظر رسمی وغیررسمی) تامین گردد که هرروز این نوع مشکلات پیش آمد نکند .

درسی وپنج‌سال پیش هم که می خواستند نخستین قانون استخدام را اجراء کنند شرایطی برای کارمندان رسمی‌تعیین کردند که اگر کسی مثلا در پنجم عقرب ۱۲۹۹ سرخدمت بوده کارمند رسمی محسوب میشود والا غیررسمی خواهد بود وچه بسا اشخاصی که سالها قبل از آن‌تاریخ سرخدمت بودند اما در آن روز و ساعت معین خدمتی نداشتند لذاتمام سوابق آنها از بین رفت اما کسی که دو روز پیش از آن تاریخ یادر همان روز مقرر حاضر بخدمت بوده مشمول رسمیت میشد ودر واقع ترتیبات استخدام آن روزی حکم بلیط بخت آزمائی را داشت که بعضی‌ها از روی شانس میماندندو بعضی ها میرفتند ولی چنانکه دیدیم آنوضع ملغی شدو ترتیبات دیگری جای آنرا گرفت . حال هم بعد از سی وپنج سال نباید همان وضع باکارمندان رفتار شود .اگر دولت بکارمندی احتیاج داشته واو راواجد شرایط میدانسته وباستخدام پذیرفته دیگر روزمزد ورسمی وغیر رسمی معنی ندارد باید از اونگاهداری کند .

از آنرو از نظر حسن جریان امور ادارات که بدبختانه در حال حاضر موجب شکایات بسیاری شده انتظار داریم دولت کلیه کارمندان خود را علی‌السویه بصورت رسمی درآورد .

موضوع مهم دیگر اینست که وضع بودجه ومخارج دولت باید طوری منظم باشد که‌هیچوقت برای پرداخت اضافات وترفیعات استحقاقی کارمندان تصویبی پیش نیاید .باید جریان‌کار طوری مرتب‌باشد که هرکارمندی در راس موعد وبدون اینکه احتیاج به تشبث وتوصیه داشته باشد از اضافات وترفیعات برخوردار شود .

زنجیرهای طلا

کویت ، حساس ترین هواسنج های سیاست خلیج فارس ، از آشفتگی تازه ای در شرایط جوی رنج میبرد . جمعیت نامتجانس و حکومت ناتوان این منطقه کـــه حتی آب ندارد ، زیر بار سنگین یك ثروت افسانه آمیز خم شده‌اند این دستگاه نا هماهنك را فقط زنجیر های طلا بهم بسته است . نه از «ملت کویت» میتوان سخن گفت و نه حتی‌از جامعه کویتی . این یك بنگاه بزرك مالی است که مطابق اصول اقتصادی نیز اداره نمی شود .

عیب زنجیر طلائی در عدم‌استحکام آنست . از همین رو است کـــه گاهگاه دست آهنین شیخ‌عبدالله مبارك«عقاب خلیج» به کمك آن‌می آید . اما آیا این «آلیاژ» میتواند ثبات کویت را تامین کند ؟ آیا میتواند گروههای‌ایرانی ، عراقی، فلسطینی و مصری را که باساکنین معدود واصلی خود کویت ، جمعیت ثروتمندترین نقطه جهان را تشکیل می دهند در یك جامعه واحدمتشکل بسازد ؟

از آنجا که کویت تا کنون از حمایت طبیعی همسایه بـــزرك شمال شرقی خود محروم بوده‌است، نفوذ های انگلستان ، عراق‌ومصر این سرزمین را تبدیل به میدان جنگی کرده اند . ایران طبیعتا باید در امور کویت ، همچنانکه در سراسر ساحل جنوبی خلیج فارس، بزرگترین سهم ها را داشته‌باشد، ولی در ۱۵۰ سال اخیر کمترین سهم بایران واگذار شده است . بهمین دلیل هیچیك از مناطق‌جنوبی و غربی خلیج نتوانسته‌است ازثبات یك زندگی طبیعی برخوردار شود. خلائی که در خلیج فارس همواره محسوس بوده است هیچگاه در دوران اخیر از طرف تنها کشوری که حق آنرا دارد ، یعنی‌ایران ، پر نشده است . از اینرو ،عجیب نیست . اگر نفوذ های بیگانه نتوانند این فضای خالی را پر کنند در کویت که شرایط اغتشاش‌و آشوب از همه جا مهیا تر است ، نفوذ انگلستان بتدریج ازموقعیت ممتاز و مسلطی که داشت محروم می شود . تاکنون انگلیسها بی قید و شرط بر همه منابع ایـــن جزیره مسلط بودند و هیچ‌خطر فوری آنها را تهدید نمیکرد . دستگاه حاکمه کویت نیازی به تجدید نظر و نو سازی نداشت مظاهر زندگی جدید وارد کویت می شد اما در همان ظواهر سطحی محدود میماند و به عمق جامعـه نفوذی نمیکرد .

واقعه سوئز . در ۱۹۵۶ پایان این دوران طلائی بود .ساکنین کویت که از پایان جنك دوم‌جهانی بتدریج از وضع موجود ناراحت تر می شدند ، در برابر ضربت سوئز عکس‌العمل های بیش ازحد انتظار نشان دادند . از آن پس مسابقه انقلاب و اصلاحات درکویت نیز مانند همه کشور های ایـــن منطقه آغاز گردید .

تا هنگامی که نوری‌السعید بر عراق فرمان میراند در کویت‌نفوذ های انگلستان و مصربا‌هم‌درمعارضه بودند .

روشنفکران عرب کویتی صریحا از الحاق به جمهوری عربی‌طرفداری می کردند و حتی تا همین اواخر روزنامه الفجرارگان این‌روشنفکران فریاد بر می آورد که «عبدالناصر بگذار نفت خود را بتو بدهیم.»در همه سالهای بین ۱۹۵۶ و ۱۹۵۸ نوری‌السعید سخت میکوشید از انگلستان اجازه تسلط بر کویت را بگیرد . ولی انگلیسها در آن زمان هم مانند حالا یك کویـــت تحت‌الحمایه خود را ترجیح می دادند .

اکنون که عراق خود تبدیل به نیروی مستقلی دردنیای‌عرب گردیده است ، عراقیهای کویت نیز از صف ناسیونالیستهای عرب درکویت جدا شده اند . تصادمات اخیر کویت که بین طرفداران قاسم و عبدالناصر صورت گرفت ،نخستین شکافی است که در میان اعراب کویت‌پیدامیشود.ازاین‌پس‌عراق‌رانیز باید مستقیما در حوادث کویت موثر شمرد . اگر عراقی‌هابتوانند در داخله کشور خود ثباتی‌بوجود آورند ، در کویت زمینه زیادی برای فعالیت دارند . نـــوری السعید فقط می توانست ازمجاری دیپلماتیك برای الحاق کویت به «اتحادا‌عربی» خود فشار وارد‌آورد، ولی‌برای‌عبدالکریم‌قاسم امکان‌خواهد داشت مستقیما به جمعیت عراقی کویت متوسل شود .

«کت اسپرت وشلوار مردانه»

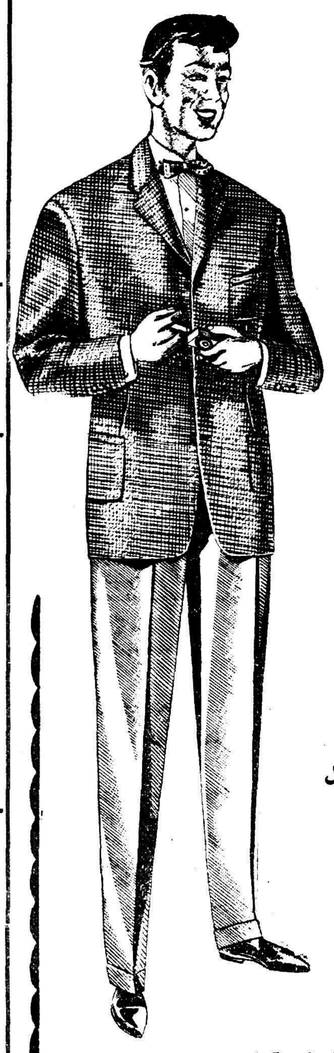

کتهای اسپرت ازتوئیدو آنقره انگلیسی ـ ساده ـ کجراه وفانتزی در۱۲ رنك و۳ مدل

از ۱۴۵۰ تا ۱۸۰۰ ریال

شلوارهای فلانل وگاباردین انگلیسی ومارراتو برنگهای ساده ۷ رنك

از ۵۵۰ تا ۱۰۰۰ ریال

ساعات کار:
صبح ـ از۹ تانیم بعدازظهر
بعدازظهر ـ از۳ الی۸

جنرال مد
کوچه برلن

آ ـ ۴۰۶۱۶

Master
ساعت مظهر شوفاژ
مدرن ترین اکسسوارهای
حرارت مرکزی تهویه مطبوع
شرکت سهامی ماستر
خیابان شاه چهارراه کاخ
تلفن ۶۵۰۴۴

آخرین مد درمان سوزاك حاد و مزمن و ضعف قوای تناسلی دکتر عباس جناب زاده دارای گواهی‌نامه از دانشکده طب فرانسه خیابان منوچهری مقابل کوچه دبیرستان ژاندارك. ۱ ـ ۲۰ آ ـ ۳۶۲۴۴

۱۹

نمایندگان مجله دنیای جدید در شهرستانها باید بدهی سابق خود را بپردازند تااز دوره جدید برای آنها فرستاده شود.
۱ ـ ۳ آ ـ ۲۸۶۱۵

دکتر محمدعلی خلعتبری
امراض مجاری ادرارومقاربتی
شاه‌آباد اول باغ سپهسالار
پذیرائی عصرها: تلفن۳۲۱۹۱
آ ـ ۲۷۳۴۷ ۱ ـ ۸

دوداستان جالب وآموزنده ومفید برای نوآموزان ونوجوانان دریك کتاب:

عینك شیر وخانواده گنجشك

اثر: شارل ویلدراك

ترجمهٔ: منصور شریف‌زندیه

بهای ۴۰ ریال

بنگاه ترجمه ونشر کتاب

که ازجهات مخصوص‌مانند کلیله‌دمنه، معایب‌افراد اجتماع‌را دربیان‌مناسبات حیوانات بیان‌میکند وخواننده ضمن‌آنکه‌از شیرینی‌داستان لذت‌میبرد، نکات سودمندی‌می‌آموزد، انتشار یافت

مراکزفروش: بنگاه مطبوعاتی‌امیرکبیر وسایر کتابفروشیهای‌معتبر

آ ـ ۴۰۴۹۰

خمیردندان طبی
کامیلوزان
حافظ‌سلامت‌لثه ودندان
گارنتی‌کتبی‌آورده

مصرف‌لایق‌کارخانه‌دولتی‌درسیرنبرگ‌آلمان
درتمام‌داروخانه‌ها‌موجوداست

استاد دانشگاه لندن
واستادان متخصص ایرانی در
سمینارهای انگلیسی
مقدماتی ـ متوسطه ـ عالی مکالمه
خیابان شاه ـ چهارراه شیخ هادی
دبیرستان ساسان ـ تلفن ۴۶۹۱۰
۲ ـ ۱۰ آ ـ ۲۹۴۳۶

نگران نباشید
هنوزهم دیرنشده
بارنگهای سنتتیك
شرکت رنگسازی ایران

میتوانید درب وپنجره فلزی یا چوبی ساختمانهای خودرا رنك ـ آمیزی نموده واز زنك زدگی و فساد آنهاجلوگیری نمائید.
فروش درکلیه‌رنگفروشیهای تهران وشهرستانها
۱ ـ ۳ آ ـ ۴۰۱۲۶

پیك نیك برویم!

گردش در فصل بهاروشنا در تابستان لذتی است فراموش نشدنی برای استفاده بیشتراز این موقعیت زمینهای بایرو تپه‌دار را در کمترین مدت با تراکتورهای بولدزر شرکت سهندشت تسطیح ودر آن‌درختکاری واستخر شنابنا نمائید

شرکت سهندشت تلفن ۲۶۷۱۳

آ ـ ۴۰۶۳۴ آگهی مودت

دعوت

از اشخاصیکه از جناب سرهنك احمد اخگر جهت چاپ قرآن اخگر مطالباتی دارند بدین وسیله اعلام ودعوت میشود که روز جمعه ۲۴ بهمن ۱۳۳۷ از ساعت۳ الی ۵ بعد ازظهر دردفتر آقای سید اسمعیل خلیلی در خیابان اکباتان قسمت شمالی بانك بازرگانی حضور یابند تا از نتیجه اقداماتیکه تا کنون بعمل آمده مستحضر شوند.

۱ ـ ۲ آ ـ ۲۹۲۴۹ خلیلی

بیماریهای آمیزشی ـ مجاری‌ادرار ـ سستی وناتوانی میدان بهارستان خیابان صفی‌علیشاه دکتر یحیی صدری

بمناست در گذشت مرحومه مغفوره والده اینجانب سید ابراهیم ساداتی در شبستر به اطلاع همشهریها و دوستان میرساند مجلس ختم روز جمعه ۲۴ بهمن ازساعت۳ الی ۵ بعد از ظهر در مسجد شبستریها واقع در خیابان برق کوچه امین دربار منعقد میباشد

رحیم نعلبندیان ـ محمد آقا رخشانفر ـ کربلائی حسن نظری ـ محمد نظیف ـ سید ابراهیم ساداتی آ ـ ۲۹۲۵۳

ببازماندگان آنمرحوم تسلیت میداهیم

چون روز پنجشنبه ۲۳ بهمن ماه ۳۷ مصادف باچهلمین شب وفات مرحومه مغفوره **بانو حاج امین میر جلالی** (توتونچی) مادر و خواهر عزیزمان میباشد مجلس تذکری از ساعت ۵ الی ۱۰ شب در منزل شخصی آنمرحومه‌خیابان امیریه بعداز چهار راه گمرك کوچه توتونچی برقراراست .

از بانوان دوستان عزیز و آقایان محترم و فامیل گرامی خواهشمندیم برای شادی روح آنمرحوم با تشریف‌فرمائی خودشان ما را قرین امتنان فرمایند

بتول قائم مقامی ـ منصوره نجف زاده ـ زهرا سازگار ـ اعظم خالوئی غلامحسین فروتن ـ شمس‌الدین فروتن ـ مهدی میر جلالی آ ـ ۲۹۲۳۹

با نهایت تاسف و تاثر در گذشت آقای **حاج‌میرزا ـ** باقرو طنیان را باطلاع دوستان و آشنایان میرساندمجلس ترحیم آنمرحوم روز جمعه ۲۴ بهمن ماه از ساعت هشت و نیم الی ۱۱ونیم در مسجد حاج‌ابوالفتح واقع در خیابان ری میدان شاه و ختم زنانه عصر همانروز در منزل شخصی آنمرحوم واقع در میدان شاه‌کوی مشاورالسلطنه بر قرار است

محمدتقی وطنیان ـ احمدوطنیان ـ حاج علی اصغر کاشانی پور حاج محمود آقا کاشانی ـ حاج علی اصغر کنعانیان ـ حاج محمد تقی کنعانیان ـ سید حسین‌موسوی ـ حسینقلی مرتاضی ـ سید علی اکبر مرتاض تهرانی عباس فنی زان ـ حسن فنی زان ـ محمدفنی‌زان ـ ماشاءالله‌فنی‌زان رضافنی زان آ ـ ۲۹۲۵۱

بعموم بازماندگان آنمرحوم تسلیت میدهیم

فوت مرحوم **آقمشهدی رضا بقال** راباطلاع دوستان و آشنایان میرساند ختم مردانه روز پنجشنبه از ساعت ۲ الی ۵ بعد از ظهردر مسجد همت آباد چهار راه حاجی مهراب برقراراست باشرکت‌دراین مجلس‌روح‌آنمرحوم‌را شادفرمائید

تقی مهرابی ـ عبداله مهرابی ـ مصطفی مهرابی ـ حسین مهرابی ـ عباس مهرابی ـ محمد مهرابی ـ مرتضی مهرابی ـ ذبیح‌اله مهرابی آ ـ ۲۹۲۴۱

بعموم بازماندگان آنمرحوم تسلیت میدهیم

خانواده های **مجتهدی ـ امامی تبریزی ـ اردبیلی ـ اسکندری مشیر مستوفی ـ حائری شاه باغ ـ جوادی تبریزی ـ امام جمعه ـ منصوری دارا ـ نجم آبادی ـ فقهی ـ کاظمی**

بانهایت تاسف‌فوت ناگهانی مرحوم‌مغفور، **عبدالحسین مجتهدی** نماینده سابق مجلس شورای ملی را باطلاع عموم فامیل و دوستان و آشنایان میرساند مجلس ختم مردانه روزشنبه ۲۵بمن‌ماه از ساعت ۱۰الی۱۲ در مسجد مجد منعقد است ومجلس ختم زنانه روز پنج شنبه ۲۳ بهمن ماه از ساعت ٤ الی ۷ بعد از ظهر در منزل آن مرحوم واقع در خیابان سی متری خیابان ناهید منعقد خواهد بود .

احمد مجتهدی ـ امیر نصرت اسکندری ـ مهندس اردبیلی ـ حائری شاه باغ ـ دکتر یوسف مجتهدی ـ سرهنك جعفر امامی تبریزی ـدکتر مهدی مجتهدی ـ سرتیپ منصوری دارا ـ علی اصغر جوادی تبریزی ـ مهندس علی مجتهدی ـ مهندس فقهی ـ محمد حسین مشیر مستوفی ـ محمد حسن مجتهدی ـ شمس‌الدین مجتهدی ـ مهندس طاهر مجتهدی ـیوسف نجم آبادی ـ باقر امامی تبریزی تقی مجتهدی ـ عبدالکریم امام جمعه ـ عباس شاهیده ـ عین اله کاظمی ـ آ ـ ۲۹۲۷۱

درگذشت آقای مجتهدی موجب کمال تاسف است مصیبت وارده را بخانواه محترم آنمرحوم تسلیت میدهیم.

خانواده های **نخعی ـمنوچهری ـآریانا ـخلعت بری اکبر ـمعیری ـ وفائی ـمنشور ـشفیعی ـامیرتیمور** بانهایت‌تاثر واندوه در گذشت شادروان **شمس الدین نخعی** را باستحضار دوستان و بستگان میرسانند ـمجلس ختم فقید سعید از ساعت ۱۰ تا ۱۲صبح پنجشنبه ۲۳ بهمن ماه‌جاری درمسجد مجد منعقد ومراسم ترحیم زنانه‌بعلت کسالت شدید یکی‌از فرزندان آن‌شادروان که‌هنوز ازفقدان پدرارجمند خوداطلاع حاصل ننموده فردای آن‌روز (جمعه۲۴بهمن) ازساعت۳ تا پنج بعداز ظهردرمقبره خانوادگی واقع درتجریش امامزاده صالح ع برگذار خوا هدشد

تشکر واعتذار

از آقایان حجج اسلام ومحترمین عظام که در سانحه صبیه اینجانب عیال باقر صراف بذل لطف ومرحمت فرموده چه در مجلس ختم وبوسیله تلگراف تسلیت فرموده متشکر وچنانچه موفق بشرفیابی وپاسخ تلگرافی الطاف تسلیت آمیز نشدیم معذرت‌میخواهیم وامید عفو وبخشایش داریم.

شیبانی ـ باقر صراف

خانواده‌های آذری ،نوبان موثقی فوت جوان ناکام **حمید آذری راد** در فرانسه باطلاع دوستان . و آشنایان میرساند . مجلس سو گواری بعلت تالمات شدید روحی بر گزار نخواهد شد و مخارج آن جهت بیماران ومستمندان اختصاص داده شده است . آ ـ ۲۹۲۶۹

بعموم بازماندگان آنمرحوم مصیبت وارده را تسلیت میدهیم

بانهایت تاسف در گذشت شادروان **سیده سلطان خانم** والده اخوان منصوری کاشانی را باطلاع کلیه دوستان و آشنایان میرساند مجلس ختم در روز پنجشنبه ۲۳ بهمن از ساعت دوالی شش بعد از ظهر فردا در تجریش واقع‌در تکیه سفلای پائین بر قرار است با تشریف فرمائی خود روح آنمرحومه را شاد فرمایند .

از طرف حاج سید حسینی تجریشی ـعباس کبری آ ـ ۴۰۷۷۶

آگهی های تسلیت

مراتب تاثر و همدردی و تسلیت خود را بحضورسرکار علیه تاج‌الملوك آریانادبیر دانشمند معظم‌خودتقدیم میداریم

آ ـ ۲۹۲۶۱ **هماشالچی ـ عطیه صمیمی**

در گذشت مغفوره مادر بزرك جناب آقای حسین‌مکری را تسلیت عرض نموده و سلامتی و طول عمر بازماندگان **را از خداوند مسئلت دارد هوشنك ـ همام‌پور**

چون بعلت بستری بودن در بیمارستان از شرفیابی محرومم بایکدنیا تاثر فوت مرحوم شمس‌الدین نخعی را بخاندانهای محترم نخعی و آریا تسلیت عرض مینماید

احمد میرعماد

بقیه آگهیهای ترحیم وتسلیت درصفحه هفدهم

ملك حسین بامریکا مسافرت میکند

واشنگتن- آسوشیتدپرس -وزارت خارجه آمریکا اعلام کرد ملك حسین پادشاه اردن اظهار تمایل به مسافرت به آمریکا نموده‌است و این مسافرت احتمالا در ماه‌آینده صورت خواهد گرفت.

در عمان دربار سلطنتی حاضر به دادن توضیح درباره این مسافرت نشد اما در نیویورك روزنامه‌هرالد- تریبون نوشت‌که ملك حسین‌احتمالا تقاضای افزایش کمك از جانب آمریکا خواهد نمود.

روزنامه مزبور مینویسد اینکه پادشاه اردن میتواند کشور را ترك نماید دلیل ثبات اوضاع اردن می باشد.

لینکلن وایت‌سخنگوی وزارتخارجه گفت مسئله مسافرت ملك حسین مورد مطالعه است و تصمیم درباره این مسافرت بعهده پادشاه اردن میباشد.

سفارت اردن در واشنگتن اطلاع رسمی از موضوع مسافرت پادشاه ندارد.

مقامات رسمی وزارتخارجه‌آمریکا میگویند مسافرت ملك حسین که فارغ‌التحصیل دانشگاه‌نظامی سند- هوت‌بریتانیا میباشد مورد استقبال کامل قرار خواهد گرفت زیرا آمریکائیان برای این پادشاه جوان که از خود شهامت عجیبی در حفظ آزادی نشان داده است احترام فراوانی قائل است.

دالس دربیمارستان‌والتر رید دستری‌شد

باوجود بیماری دالس تهیه طرح غرب در مورد برلن ادامه خواهد یافت

واشنگتن- خبرگزاری فرانسه - اولین بولتن پزشکی راجع بسلامتی جان‌فاستر دالس وزیر امورخارجه حاکی از آنست که نامبرده در بیمارستان والتررید بستری شده‌و دیشب را به آرامی گذراند وبزودی باد فتق‌وی تحت عمل جراحی قرار خواهد گرفت. بستری شدن جان- فوستر دالس در لحظات حساسی‌که مسئله برلن وانعقاد قرارداد صلح‌با آلمان مطرح است دیپلماسی‌آمریکا را با مشکلی روبرو ساخته است . زیرا با وجود آنکه صحبت است هانری کابوت‌لاج‌یا یکی از معاونین دالس موقتا کفالت وزارت خارجه آمریکا را بعهده بگیرند معذالك هیچیك از معاونین جان فوستردالس مانند خود وی احاطه کامل‌باوضاع عمومی جهان ندارند.

خبرگزاری فرانسه از لندن خبر میدهد که سخنگوی وزارت امور خارجه انگلستان خاطرنشان ساخت با وجود کسالت جان فوستر دالس وزیر امور خارجه آمریکا تهیه‌طرح دول غربی در مورد برلن ومذاکرات احتمالی با شوروی ادامه خواهد یافت.

سخنگوی‌وزارت امورخارجه‌بریتانیا سپس ضمن خاطر نشان ساختن تاسف دولت بریتانیا از کسالت‌جان- فوستر دالس برای بهبودی وی‌اظهار امیدواری نمود. سخنگوی وزارت امور خارجه انگلستان ضمنا گفت: گروه کارشناسان نظامی دول‌غربی که مامور هستند از هم اکنون پیش بینی های لازم را جهت مقابله با محاصره برلن‌بکنند هنوز تشکیل جلسه نداده‌اند.

منابع موثق خاطرنشان ساخته‌اند که کارشناسان نظامی بزودی در واشنگتن جلسه‌ای تشکیل خواهند داد.

منابع مزبور ضمنا تاکید کرده‌اند که پاسخ دول غرب به‌یادداشت‌دهم ژانویه شوروی دراوائل هفته‌آینده ارسال خواهد شد.

نخست‌وزیر جدید ایتالیا

انتونیوسگنی نخست‌وزیر جدید ایتالیا که مامور تشکیل کابینه شده است برای روزنامه نگاران در اطراف نظریات خود توضیح میدهد.

آقایان درودگران ومبل‌سازان توجه فرمایند

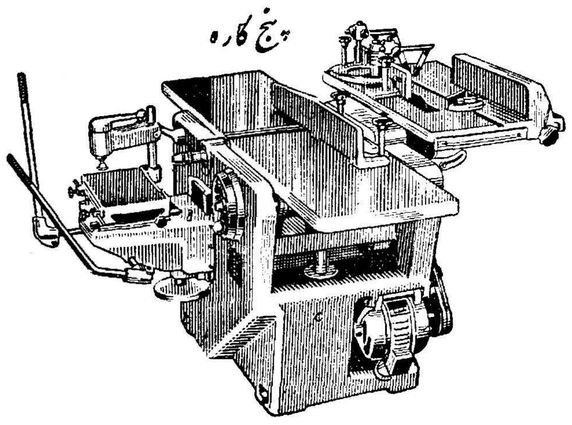

پنج کاره

ماشینهای نجاری ژ. استیفانی در نمایشگاههای اروپا و ایران از حیث ظرافت واستحکام حائز رتبه اول شده‌است. شما می‌توانید ماشین- های مورد نیاز خودتان راچه بابرق سه فاز ویك فاز برای ما بنویسید فورا کاتالك ومشخصات برای شما فرستاده میشود ماهمیشه برای‌دادن پروژه ونصب ماشین‌آلات نجاری شما آماده هستیم.

خیابان شاه چهارراه بهرامی کاشی ۴۱ تجارتخانه‌حبیب‌توکلی تلفن ۶۳۹۳ آ-۴۰۶۶۲ ۱-۳

قابل‌توجه پزشکان محترم

برای‌دیدن انواع لوازمات بیمارستانی، جراحی، طبی، بنمایشگاه

شرکت‌کاری بامسئولیت محدود

خیابان یوسف‌آباد جنب بیمارستان نجمیه مراجعه‌فرمائید

تلفن ۴۶۱۸۱

۱-۳ آ-۴۰۵۰۰ (تبلیغات وگا)

شرکت تعاونی دستبافان کوهپایه‌اصفهان

احتیاج بیکنفر حسابدار که آشنائی کامل بحسابداری دوبل و تنظیم دفاتر ومعرف معتبربوده و حاضربخدمت در کوهپایه اصفهان باشد نیازمند است طالبین مقیم اصفهان میتوانند پیشنهاد خودرا ظرف ۱۵ روز تسلیم دفترشرکت تعاونی دستبافان اصفهان روبروی کارخانه زاینده رود نمایند. آ-۴۰۶۷۲ مدیرعامل شرکت-تجلی

گزارش‌کتاب سفید وزارت دفاع انگلستان دربارهٔ

تشکیل‌فرماندهی واحد انگلستان درخلیج فارس وعدن

تولید سلاحهای هیدرژنی درانگلستان پیش میرود- نیروی‌هوائی انگلستان باهواپیماهای جنگی تازه وتند پرواز مجهز خواهدشد

لندن - یونایتدپرس-دولت‌بریتانیا اعلام نمود که تولید سلاحهای هیدرژنی در آن کشور بسرعت پیش میرود . در عین حال تعداد زیادی بمبهای کیلوتون نیز ذخیره شده است .

در نشریه کتاب سفید وزارت‌دفاع بریتانیا گفته شده است که در نتیجه آزمایشهای اخیر انفجار هیدرژنی و مبادله اطلاعات‌بین‌امریکا و بریتانیا این کشور توانست اطلاعات مفیدی جمع‌آوری نموده و پیشرفت های فنی مهمی درساختن سلاحهای هیدرژنی حاصل‌نماید .

در کتاب مزبور تصریح شده‌که تولید بمب های خودکار که‌ازهواپیما بطرف هدف پرتاب می شود بسرعت بالا میرود این بمب ها باعث می شوند که خود هواپیما کمتر در معرض خطر اصابت گلوله قرار گیرد زیرا هواپیما می تواند بمب خود را از فاصله دوری بطرف هدف رها کند و در شعاع عمل موشکهای دفاعی واقع نشود .

نشریه سفید وزارت دفاع بریتانیا سپس می گوید برتعداد بمب افکن های استراتژیك افزوده شده و از انواع بمب افکن های جت ویکتور دولکان مرتب بر قدرت دفاعی کشور می افزایند .

این هواپیما از لحاظ سرعت و ارتفاع در جهان بی نظیر میباشد و در هیچیك از کشور های جهان چنین هواپیمائی با این درجه‌سرعت ساخته نشده اند . در مسابقه ای که اخیرا بین بریتانیا و امریکا در گرفت دقت دستگاههای‌هدایت هدف گیری هواپیمای انگلیسی باثبات نرسید . .

هواپیمای جنگی از نوع «لایتینك» که دارای سرعتی مافوق سرعت صوت می باشد و قرار است سال آینده وارد خدمت نیروی هوائی شود مجهز ترین هواپیمای جهان محسوب خواهد شد زیرا این هواپیما خواهد توانست موشکهای هدایت شونده از نوع فایراستریك موشکهای جدید تر را پرتاب‌نماید موشکهای زمین بهوا از این ببعد وظیفه دفاع بریتانیا را در مقابل حمله هواپیما های دشمن بعهده خواهد داشت و توپخانه ضدهوائی که تاکنون بهترین وسیله دفاع هوائی بشمار میرفت دیگر درجنك های آینده نخواهد داشت .

این کتاب می نویسد که آزمایش های کاملی از راکت با بردمتوسط از نوع «بلادهوند» بعمل آمده و بزودی وارد مرحله عمل خواهد شد .

در کتاب سفید پس از اشاره به یك فرماندهی واحد برای‌خاور میانه و خلیج فارس در عدن پیش بینی شده که نظیر چنین فرماندهی برای مدیترانه لازم است .

آیزنهاور

بقیه ازصفحه اول

تصور نمیکنم هیچ برنامه ای‌باندازه اعتبارات برنامه امنیت مشترك برای هر فرد آمریکائی‌آنقدر نتیجه‌بخش باشد .

آیزنهاور سپس به مسئله پرواز هواپیما های آمریکائی بر فرازمرز های شوروی اشاره کرده وگفت این هواپیما بر اثر اشتباه علائم رادیوئی از مرز میگذرند رئیس جمهور آمریکاگفت‌به کلیه هواپیما های آمریکائی دستور اکید داده شده که نزدیك مرز شوروی نشوند وخود وی‌چندسال‌پیش‌این محدودیت پرواز را تصویب نموده است.

یکی از خبرنگاران سئوال کرد آیا هواپیما های آمریکائی ضمن پرواز بر فراز مرز های شوروی سعی میکنند اطلاعاتی از مواضع دفاعی آن کشور بدست آورند.

رئیس جمهوری آمریکا گفت من اطمینان دارم که حادثه اخیرپرواز یك هوا پیمای حمل ونقل آمریکائی از فراز مرز شوروی کاملا اتفاقی بوده است اکنون دیگر کمتر از این اتفاقات پیش می‌آید وسعی می شود که از دادن علامت رادیوئی اشتباهی به هواپیما جلوگیری‌شود وبنا براین بهیچوجه نمیتوان گفت که هواپیما های آمریکائی برای بدست آوردن اطلاعات مبادرت‌باین قبیل پرواز ها مینمایند.

رئیس جمهور امریکاسپس بمسئله بیماری دالس وکنفرانس شرق‌وغرب اشاره نموده وگفت تصور نمی‌کنم بیماری دالس موجب‌تاخیری‌در تشکیل کنفرانس شرق وغرب راجع‌به‌برلن شود .

ایزنهاور گفت بنظراو دالس با ارزش ترین ومجرب ترین شخص‌در امور خارجه میباشد دنیای آزاد و امریکا باین مرداحتیاج داردوبنابراین تمام مردم روشن بین امریکا بایددعا کنندکه دالس بسهبودی یابد .

ایزنهاور گفت قصدندارد در مدت بیماری دالس مسئولیت بیشتری از لحاظ اداره امورسیاسی‌بعهده گیرد زیرا درحال حاضربیشتر ازهر امر دیگربه کارهای وزارتخارجه‌میپردازد واگربخواهد برمیزان فعالیت‌سیاسی خود بیفزاید بکارهای دیگر اولطمه وارد خواهد شد .

درمان دالس

ایزنهاور گفت هنوز پزشکان‌مدت درمان دالس رابدرستی‌تعیین‌نکرده‌اند درباره مسافرت خودبه شوروی ایزنهاور گفت مایل است دعوت رسمی وجدی تر ازآنچه بوسیله خروشچف بعمل آمده ازوی بشود تا درباره رفتن بمسکو تصمیم بگیرد.

آیزنهاور گفت خروشچف ضمن اظهارات خود درکنگره حزب‌کمونیست حملات لفظی شدیدی علیه دولت و مردم امریکا نمود .

رئیس جمهورامریکاراجع بتشکیل کنفرانس سران شرق وغرب گفت تصمیمی دراین موردگرفته نشده‌است تاامکان شرکت یاعدم شرکت‌دالس‌در آن پیش آید .

مقامات سیاسی‌امریکا میگویند که غرب درنظردارد به‌تشکیل کنفرانسی ازوزرای خارجه قناعت نماید واین کنفرانس باشرکت شوروی درماههای آوریل ویامه منعقد خواهدشد.

عراق

بقیه ازصفحه اول

مذاکرات در محیط دوستانه‌ای جریان داشت ودر محیط بسیار دوستانه‌ای پایان یافت.

گفتار رادیو مسکو

آسوشیتد پرس از لندن خبرمی دهد که رادیو مسکو در برنا مه شب گذشته خود غرب را متهم نمود که میکوشد تا در عراق یك نهضت ضد انقلابی بوجود آورد.

رادیو مسکو در برنامه خاورمیانه گفت غرب دست به مبارزه‌وتوطئه و تحریك علیه عبدالکریم قاسم‌زده است.

رادیو مسکو گفت احتمال بروز انقلاب در عراق وجود ندارد وکلیه مردم عراق در اطراف دولت خود حلقه زده‌اند.

رادیو مسکو سپس گفت غرب بشدت مشغول وارد آوردن فشار از خارج به جمهوری عراق‌میباشد.

رادیو بغداد از ملت عراق خواست که صفوف خود را مستحکم‌نماید رادیو بغداد گفت ارتش قادر به مواجهه با هرگونه وضع‌فوق‌العاده برای حفظ‌منافع ملت میباشدناظرین امور میگویند این سخنان رادیو بغداد حکایت از عدم ثبات اوضاع عراق مینماید.

خبر رویتر از قاهره حاکیست‌که گزارشهای تائید نشده از بیروت حاکی است که شورای حاکمیت عراق منحل گردیده و در شهر های موصل و بصره طرفداران‌وزرای مستعفی دست بتظاهرات علیه عبدالکریم قاسم زده‌اند.

موصل در شمال عراق بوده وبصره در جنوب آن کشور نزدیك کویت قرار دارد.

جبهه مخالف

خبریکه خبرگزاری فرانسه از آنکارا فرستاده حاکی است که کارشناسان امور عراقی‌در پایتخت ترکیه اخبار مبنی براینکه یك جبهه مخالف دولت کمونیستی باشرکت روحانیون در عراق تشکیل شده بادقت مورد توجه قرار داده‌اند.

محافل مزبور یادآوری میکنند که‌در تاریخ جدید تاکنون دوبار چنین جبهه مشترکی تشکیل شده است .یکی درسال ۱۹۲۳ هنگام شورش ملی‌برضد انگلستان و دیگری درسال ۱۹۳۶ زمانیکه دولت فرصت مقابله بااعتصاب شورشیانی که‌به‌تحریك بعضی‌رجال سیاسی وکمك روحانیون برپاشده بودبرآمد. درهردوحالت فوق‌مبارزه دولت علیه روحانیون بامشکلات زیادی روبرو گردید.

درمساجد

محافل مزبور خاطرنشان ساختند بعلت نفوذ کمونیسم درعراق‌درغالب مساجدآن کشور نامه‌هائی ازعلماء خوانده شد که‌وفاداران اسلام‌رابه تشکیل جبهه‌واحدی برای مقابله باخطر کمونیسم دعوت کرده‌است.

روزنامه‌های کمونیستی عراق‌بنوبه خود دست باقدام متقابل زده و صفحات آنهاپراست ازمطالب ضد علمای اسلام.

محافل آنکارا سپس خاطر نشان ساخته‌اند بدینترتیب «جبهه‌مشترکی» که‌از علمای اسلام برای مقابله با خطرکمونیست ازماه ژانویه‌گذشته تشکیل شده‌است باظاهرشدن‌خطر بیشتر کمونیست تقویت یافته محافل نامبرده ضمنا معتقدند پس ازاستعفای شش‌تن ازوزراء وتشکیل کابینه جدید درعراق اینك‌مذهب اسلام درعراق بابزرگترین خطر روبرو شده‌است.

جلوگیری ازتظاهرات

گزارش خبرگزاری فرانسه از بیروت حاکی‌است که‌منابع رسمی خاطرنشان ساخته‌اند که‌دولت لبنان بطور قطعی تصمیم دارد درصورتیکه درلبنان تظاهراتی علیه محکومیت سرهنك عبدالسلام عارف روی‌دهد نیروی نظامی وپلیس بکاربرد تا اجازه ندهد چنین تظاهراتی صورت گیرد.

محافل نزدیك بدولت لبنان باتفاق آراءتاکید کرده‌اندکه‌لبنان‌نبایددر حوادث کنونی‌عراق‌مداخله‌کند بلکه لازم است نقش میانجی داشته باشد.

دستگی بجمال‌عبدالناصر

خبرگزاری فرانسه ازبیروت خبر میدهد که‌روزنامه «اوریان» چاپ بیروت مینویسد: هنوز سرنوشت امروزی عراق مانند دیروز که کمونیستها درکابینه‌شرکت‌نداشتند بستگی بجمال‌عبدالناصر دارد.

روزنامه اوریان سپس اوضاع‌عراق ویکسال قبل‌سوریه رامقایسه کرده ومینویسد: سوریه بخاطر آنکه بمصر ملحق شد ازخطر کمونیسم بدورماند. اینك بایدعراق هم با الحاق به‌جمهوری متحد عربی خود رانجات بدهد یاآنکه بدامن کمونیسم میافتد؟ پاسخ این سئوال رابابد جمال عبدالناصر بدهد.

روزنامه نامبرده میافزاید: زمانی نوری سعید مایل‌بودسوریه را به چنك‌آورد ولی آنرا ازدست داد. اینك‌جمال عبدالناصر هم‌بایدخوب بداندبشد زیرا تنها مسئله ازدست‌ دادن عراق مطرح‌نیست بلکه‌ازدست رفتن عراق، سوریه رابدنبال خود خواهد کشاند. چون سوریه به عراق نزدیك است وعبدالکریم‌قاسم خوب میتواند دراین سرزمین برای رئیس جمهور متحد عربی «موش بکشد.»

عبدالناصر والسامرائی

خبرگزاری فرانسه از قاهره‌گزارش میدهد که جمال عبدالناصر رئیس جمهور کشور متحد عربی چندین ساعت باالسامرائی سفیر کبیر عراق در قاهره گفتگوکرد .

هنوز از ماهیت مذاکرات رهبر جمهوری متحد عربی ونماینده‌جمهوری عراق اطلاعی در دست نیست اما باید در نظر داشت که پس ازمذاکرات روزنامه های امروز صبح قاهره کوچك ترین حمله‌ای به عراق نکرده ودربرابر حوادثی که در آنجا میگذرد خاموش شده‌اند .

ضمنا مطبوعات مصری بطور دسته جمعی بیانات جمیل وزیر هدایت ملی عراق را که گفته بود «عراق باید با اعراب متحد شود» مورد استقبال قرار داده اند.

مقاله الاهرام

روز جمعه گذشته روزنامه«الاهرام» که محمد حسین هیکل سردبیر آن سخنگوی جمال عبدالناصر میباشد در مقاله‌ای که راجع به‌روابط عراق و جمهوری متحد عربی درج کرده است. ضمن تمجید از بیانات جمیل وزیر خواسته بودند بجمهوری متحدعربی حمله نشود رفتار نمود . ونه‌تنها به وزرای مستعفی‌سخت‌حمله‌کرد بلکه مطالب دروغ‌آمیزی علیه جمهوری متحد عربی منتشر مینمود .

روزنامه العالم سپس نتیجه گرفته است که با وجود توقیف روزنامه ارگان حزب‌کمونیست ارتباطی که این روزنامه بامقامات بالا دارد به انتشار خود ادامه خواهد داد

یونایتدپرس از قاهره خبر میدهد روزنامه های قاهره اظهارات یکی از وزرای عراق را مبنی بر لزوم حفظ روابط بهتر با جمهوری‌متحده عربی را که جلوگیری از انتشار مطالب تند علیه مصر در روزنامه های بغداد باشد مورد تمجیدقرار داده‌اند .

حسین جمیل وزیر هدایت ملی عراق در بغداد گفت‌که عراق مایل است‌که روابط نزدیکتری باجمهوری متحده‌عربی داشته باشد . و درنظر دارد از سیاست بیطرفی جمهوری متحده عربی و هندوستان پیروی نماید .

هیکل سردبیر روزنامه الاهرام مینویسد این حرفها روشن است‌که

هدایت ملی عراق اظهار امیدواری کرد گفته‌های وی بزودی‌بصورت عمل درآید

روزنامه «الجمهوریه» ضمن امیدواری به برطرف‌شدن سوء تفاهمات می نویسد : چنانچه مطبوعات مصری مطالبی علیه‌عراق انتشار دادندچاره‌ای جز آن نداشتند زیرا حملات غیر عادلانه مطبوعات عراقی به‌ناسیونالیسم عرب سبب آن شده بود .

یکی دیگر از روزنامه های قاهره مینویسد :باید گفته شود که ما ا زبیانات جمیل وزیر هدایت ملی عراق کمال رضامندی را داریم .

انحلال شورای حاکمیت

گزارشهای رسیده از بغداد حاکی است که اعضای شورای حاکمیت عراق که عالی‌ترین مرکز قدرت آن کشور بشمار میرود استعفا داده‌اند این استعفا بدنبال کناره گیری۶تن از وزرای کابینه قاسم وانتصاب۶ وزیر طرفدار چپ پیش آمد .

اعضای شورای حاکمیت عبارتند از ژنرال نجیب ربیاعی -خالدالنقشبندی یکی از رهبران کرد محمدمهدی‌کبه از رهبران شیعه که همه در استعفانامه خود متذکر شده‌اند بعلت لاس‌زدن عراق‌باکشور های کمونیستی وجدا شدن از هدف های اعراب ناچار به کناره گیری میباشند .

شورای حاکمیت پس از انقلاب۱۴ ژوئیه تشکیل شد وگرچه عملا قدرتی نداشت ولی از نظر قاسم عالیترین مرجع تلقی میشد. مدتها بود که بین اعضاء اختلافاتی بروز کرده‌بود ولی پس از اعلام حکم اعدام عارف این اختلاف‌علنی‌شدو منجربه انحلال شورا گردید .

خبرگزاری فرانسه ازدمشق خبر میدهدکه روزنامه‌العالم چاپ‌دمشق خبرتوقیف‌موقت‌روزنامه «اتحادشعب» ارگان حزب‌کمونیست عراق‌اشاره کرده اقدام‌حسین‌جمیل وزیرهدایت ملی عراق رامورد تمجید قرارداده است .

روزنامه «العالم» مینویسد روزنامه «اتحاد شعب‌برخلاف دستوروزارت هدایت ملی‌عراق که‌از روزنامها

بحران سیاسی ایتالیا

رم-خبرگزاری فرانسه-آنتونیوسگنی که ازجانب رئیس جمهور ایتالیا جهت تشکیل کابینه نامزدشده‌است هنوز موفق به تعیین اعضاء دولت خودنشده است ومذاکرات خودرا با رهبران‌احزاب سیاسی‌ادامه میدهد.

دعوت‌ازخروشچف

اسلو- خبرگزاری فرانسه- سه دولت سوئد ونروژ ودانمارك اینك مشغول مذاکره هستندتاازخروشچف نخست وزیرشوروی دعوت مشترکی جهت مسافرت باین سه کشوربعمل آورند .

خروشچف باین مسافرت تمایل نشان داده است .

نمایش فیلم **زیبای آشوبگر** تاروز یکشنبه ۲۶ بهمن در **سینما آسیا** ادامه دارد

سینما سکوپ رنگی

ویتوریو گاسمن

ورنالدنیو

پسر بچه

کوچك

زیبای آشوبگر

دوبله بفارسی

باشتراك

دیانادورس

برنامهٔ آینده-راه‌بزرك آبی باشتراك: آلیدآوالی-ایومونتان-ماریوجیروتی-رنالدینو

مولوتف بسر نوشت‌بدی دچار میشود

لندن ـ یونایتدپرس ـ ازفحوای مطالبی که‌اخیرا رادیو مسکو در باره امضای‌قرار دادکمک‌کشاورزی وزمین شناسی شوروی به‌مغولستان خارجی منتشر نمود چنین‌استنباط میشود که‌مولوتف باید درانتظار سرنوشت بدتری باشد وممکن‌است ازپست سفارت مغولستان هم‌برکنار شود وشغل پائین‌تری باوا‌گذار نمایند.

رادیو مسکو ضمن پخش‌جریان امضای قرارداد مزبورابدا ذکری‌از حضور مولوتف ننمودقبلا رهبران فعلی کرملین درنظر داشتند این استالینیست مشهور را به‌سفارت شوروی درهلند بفرستند ولی‌دولت هلندازقبول اوامتناع‌ورزید وحملات شدیدی ازطرف خروشچف وسایر اعضاء درکنگره علیه‌مولوتف‌بعمل آمد. درحالیکه‌طبق‌معمول وقتی‌قرار دادی بین دوکشور امضاء میشود سفرای دوکشور سهم بزرگی در جریان انعقاد قرارداد بعهده دارند ولی‌رادیو مسکونامی ازمولوتف‌نبرد.

اکنون کمیته مرکزی مشغول بررسی وضع گروه‌ضدحزبی‌میباشد باید انتظار داشت که اقدامات انضباطی‌شدیدی‌علیه آنهابعمل‌آید.

طرح موافقتنامه

سدآسوان تهیه شد

قاهره ـ خبرگزاری‌فرانسه‌ـروزنامه الاخبار مینویسد سفیر کبیرشوروی درقاهره به‌موسی عرفان‌وزیر کارهای عمومی خاطرنشان ساخته است که متن موافقتنامه مربوط به‌تشکیل گروهی ازکارشناسان شوروی‌که باید درأجرای کارهای ساختمان سدآسوان شرکت کنند درمسکو تنظیم شده وبزودی به‌قاهره‌فرستاده خواهد شد.

روزنامه الاخبار سپس میافزاید بزودی کارهای مربوط به قسمت اول سدشروع میشود.

شهردار برلن باهامرشولد گفتگو کرد

سازمان ملل ـ خبرگزاری فرانسه ـ ویلی‌برانت شهردار برلن غربی مدت نیم‌ساعت باداگ‌هامر شولد دبیرکل سازمان ملل متحد مذاکره کرد. برانت‌پس‌از مذاکره با داگ‌هامرشولد در ضیافتی که ورنر دانگوات ناظر دائمی آلمان غربی درسازمان ملل متحد ترتیب داده بود شرکت کرد.

دراین ضیافت (هانری‌کاپوت‌لاج) ـ(کیوم‌شدزپیکو) و (سیریرسون دیکسون) بترتیب نمایندگان دائمی امریکا ـ فرانسه ـ انگلستان در سازمان ملل‌متحد شرکت داشتند.

گینس‌هنرپیشه انگلیسی شوالیه‌شد

لندن ـ خبرگزاری فرانسه ـ الک‌گینس هنرپیشه اول فیلم «پلی برروی رودخانه کوائی» که در نقش «سرهنگ‌نیکلون»بازی کرده‌است موفق‌بدریافت‌فرمان‌شوالیه بهترین هنرپیشه سینمای انگلستان گردید.

الک گینس باتفاق همسرو پدر خود به کاخ‌بوکینگهام رفت. غیر ازوی چهل نفر دیگر موفق بدریافت فرامین مختلف شدند.

حوادث جهان

بقیه ازصفحه اول

شوند محتاج به غذا و مسکن می باشند .

در غرب رودخانه میسی‌سی‌پی‌۴۲ ساختمان و ۲۰ مغازه منهدم‌گردیده و به ۱۲۴۵ ساختمان آسیب‌فراوان وارد آورده است . مغازه های‌زیادی دچار خسارت شده اند .

اکنون دستجات امدادی صلیب سرخ و آتش نشانی و پلیس وکلیه واحد های دفاعی شهر سن‌لوئی و ۱۰۰ نفر از اعضاء گارد ملی مسلح به تفنگ و سرنیزه مشغول کنار زدن خاشاك و بیرون آوردن‌اجساد می باشند .

یکی از حوادث جالب این طوفان که شهر سن‌لوئی را بلرزه در آورد پرتاب شخصی بنام ویلیامز از طبقه سوم عمارت بود که‌تصادفا روی تشکی فرود آمد و آسیب مختصری دید .

چون طوفان در شب پیش آمد اغلب سکنه در خواب بودند.ویلیامز گفت : من بصدای رعد و برق از خواب برخاستم بمحض اینکه‌لباس های خود را پوشیدم طوفان فرا رسید و من هم فورا متوجه شدم‌که این طوفان سهمناکی است . قبل از اینکه بخود آیم ساختمان شروع بلرزیدن نمود و من از داخل‌اطاق در اثر باد شدید بخارج پرتاب شدم و پس از خوردن بدیوار مقابل بار دیگر طوفان مرا بداخل اطاق آورد و مجددا از پنجره بخارج افتادم مختصر جراحتی برداشتم .

در آنجا صدای کمك شنیدم دیدم شخصی از عمارتی آویزان است و استمداد میکند .

برخاسته او را نجات دادم و باتفاق برای نجات سایرین رفتیم .

همه چیز آرام بود

سن‌لوئی ـ خبرگزاری فرانسه ـ یکی از کسانی که توانسته بود از طوفان جا ـ ن سالم بدر بردبه‌مخبرین گفت : «همه چیز آرام بود اما ناگهان صدای مهیبی برخاست . دیوار اطاق ما بلرزه درآمد ودرخت های خیابان از جا کنده شده بسرعت سرسام آوری حرکت کردند .

پایان دنیا

من تصور کردم بطور قطع پایان دنیا فرا رسیده برای آخرین بار کودکان خودرا میان بازوانم گرفتم و نمی دانستم چه باید بکنم .

شخص دیگری چنین نقل می کند : «صدای باد وحشتناکی مرا از جا پراند فکر کردم جنك شروع شده است . بسرعت لباس خودرا پوشیدم که به سربازخانه خودرا معرفی کنم . اما هنوزاز اطاق پا بیرون نگذاشته بودم که نیروی خارق‌العاده ای مرا نقش زمین کرد.

لوتروکه بمرخصی میرود

پاریس ـ رویتر ـ آندره‌لوتروکه رئیس سابق مجمع ملی فرانسه و سیاستمدار ۷۴ ساله آن‌کشور که اخیرا متهم به شرکت در جلسات شبه‌تراتی معروف به «بالت گل سرخ» گردیده است روز گذشته نامه‌ای بعنوان حزب سوسیالیست نوشته و تقاضای مرخصی نموده است. حزب سوسیالیست ضمن موافقت با تقاضای لوتروکه اظهار امیدواری نموده است که این‌مدت غیبت کوتاه باشد.

لوتروکه فعلا باقید کفیل آزاد شده و در اختیار مقامات قضائی فرانسه قرار گرفته است تا درباره جنجال «بالت گل سرخ» تحقیقات بعمل آید.

شمشیر داموکلس

هریرمگن‌ـسویس ـ یونایتدپرس‌ـ توده بهمن عظیمی از یخ و خاك مانند شمشیر داموکلس موجودیت قریه هر برمگن در کوههای آلپ سویس را تهدید میکند و هرآن ممکن است تمام قریه را در کام مرك و نیستی فروبرد.

طول این توده یخ و خاك در حدود یکصد متر میباشد و بتدریج به پیشرفت خود بطرف قریه ادامه می دهد .سه روز پیش این توده یخی از کوه بصورت بهمن جدا شد و مرتب جلو میرود.

کلیه ساکنین مزارع و قراءاطراف که احتمال خطر تصادم با این کوه یخ را میدهند این ناحیه راترك کرده‌اند.

هومان گامگر که از خلبانان مشهور سویس بوده و تاکنون‌پرواز های متعددی برای نجات بر فراز کوههای آلپ انجام داده است روز گذشته از بالای‌این کوه یخ گذشت وگزارش داده که حرکت کوه یخ بکندی صورت میگیرد.

کانگستر غش کرد !

نیویورك ـ آسوشیتد پرس ـ دونفر کانگستر بیك فروشگاه بزرك در نیویورك‌وارد‌شدندوبارولورصندوقدار را تهدید کردند در اینموقع‌صاحب فروشگاه از یك گوشه با تفنك به سوی دونفر کانگستر شلیك کرد. یکی از این کانگستر ها که وضع را وخیم دید پا بفرار گذاشت و دیگری نقش برزمین گردید.

پلیس این کانگستررابه بیمارستان برد و پس از معاینه پزشکی معلوم شد که وی مجروح نگردیده بلکه از ترس غش کرده است !

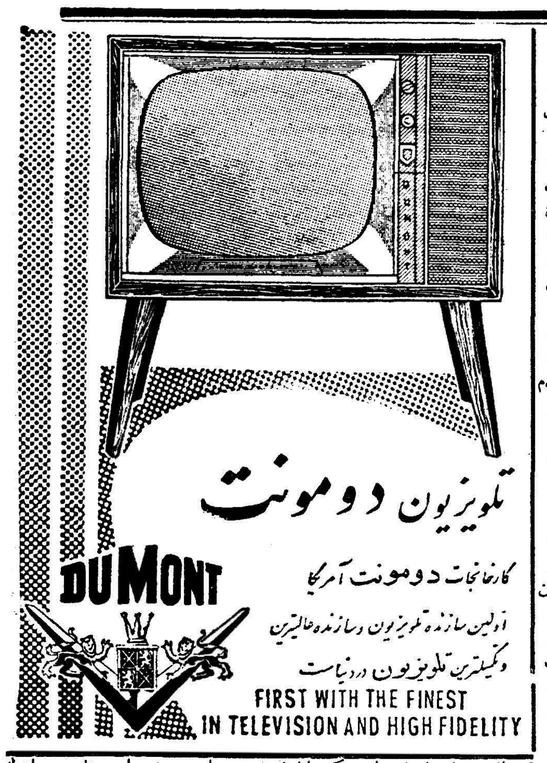

پاسترناك درباره جایزه نوبل شعرگفت

لندن ـ خبرگزاری فرانسه ـ روزنامه دیلی میل چاپ لندن درمقاله‌ای راجع‌به بوریس پاسترناك نویسنده روسی که‌بخاطر کتاب دکتر ژیواگو موفق به گرفتن جایزه ادبی نوبل گردید مینویسد بوریس پاسترناك شعری گفته است که مربوط‌به دریافت جایزه ادبی‌نوبل و انتشار کتاب وی دکترژیواگو درخارجه است پاسترناك نوشته خطی شعرتازه خودرابه مخبر روزنامه دیلی میل تسلیم کرده است که مانند دکتر ژیواگو در خارج چاپ شود.

دفتر امام عمان‌ادعاکرد که انگلستان علیه آزادیخواهان عمان بمب‌سمی بکار برده‌است

قاهره ـ خبرگزاری فرانسه ـ دفتر امام عمان‌در قاهره نیرو های بریتانیا مقیم عمان‌رامورد اتهام قرارداد که‌در عملیات جنگی خود علیه آزادیخواهان عمان ازبمب های مسموم کننده استفاده میکنند و بدین طریق تاکنون باعث قتل‌عده‌ای‌از عمانیها شده‌اند.

دفتر امام سپس در اعلامیه‌ای که تسلیم جراید نموده است خاطر نشان ساخته که هواپیماهای انگلیسی توسط بمب‌های مسموم کننده آبهای نقاطی راکه درمنطقه شورشیان عمان قرار دارندآلوده کرده و سبب قتل آنهارافراهم ساخته‌اند.

دفتر امام عمان جمال‌عبدا لناصر وسفارت خانه‌های شوروی وامریکا رادر قاهره ازاین جریان‌مطلع ساخته است.

لایحه برنامه تاسیسات نظامی وزارت دفاع امریکا برای تصویب بکنگره داده شد

واشنگتن ـ یونایتدپرس ـ وزارت دفاع آمریکا لایحه‌ای برای‌تاسیسات نظامی آن‌کشور دراروپا باین‌شرح تقدیم کنگره نمود.

فرانسه صدوچهل‌هزار دلاربمنظور تعلیمات نظامی درنقاط نامعلوم

آلمان یك‌میلیون‌وسیصد هزار دلار برای عملیات‌تعلیمات وتعمیرات وتجهیزات وارتباطات‌وتهیه‌تسهیلات نظامی برای نقاط نامعین.

ایتالیا یك‌میلیون ونهصد هزار دلاربرای عملیات نظامی تعمیرات وتدارکات وارتباطات وخانه‌سازی افسران ارتش درنقاط معین.

ایرلند شمالی دویست‌وشصت‌هزار دلار برای خانه‌سازی جهت‌ارتشیان وتهیه وسائل رادیوئی

اسپانیا یازده میلیون‌ونهصدوسی وچهار هزار دلار جهت تسهیلات عملیاتی دریایگاههای دریائی‌وهوائی درروتا.

ترکیه صدوپنجاه‌وپنجهزار دلار برای توسعه‌وتجهیز تاسیسات‌دریائی درکارامورسل.

خلاصه اخبار جهان

استکهلم ـ نخست وزیر سوئد‌اظهار امیدواری نمودکه خروشچف‌مسافرتی بکشورهای اسکاندیناوی بنماید.

قرارداست مذاکراتی‌بین سه کشور اسکاندیناوی برای ترتیب‌مسافرت نخست وزیرشوروی داده شود.

***

ژنو ـ بین نمایندگان ترکیه و یونان درباره بازگشت ماکاریوس‌به قبرس موافقت حاصل گردید.

این خبربین یونانیان قبرس‌ایجاد هیجان زیادی نموده‌است .

***

بغداد ـ امواج ملخ ازکویت‌بطرف عراق سرازیرشده است دستجات مبارزه باملخ‌مشغول فعالیت‌گردیده‌اند.

***

پاریس ـ ژنرال پل‌الی یکی از افسران مشهور فرانسوی که‌درانقلاب سال گذشته بنفع ژنرال‌دوگل‌شرکت داشت بسمت ریاست ستادکل‌دفاع ملی‌فرانسه برگزیده شد .

کلکسیون تمبر

لندن ـ رویتر ـ یك کلکسیون تمبر شامل ۸۰۰ تمبرچاپ سال ۱۸۶۶ میلادی بمبلغ ۱۰۵۰ لیره استرلینك‌توسط یك بازرگان انگلیسی در حراج خریداری شد.

حراج ازقیمت ۶۵۰ لیره استرلینك شروع‌شد.

بعداز آن کمك کلکسیون دیگر تمبر شامل ۱۲عدد تمبر که‌درسال ۱۸۸۴ در هندوستان صادر شده‌بود بمبلغ ۱۵۵۰لیره‌استرلینك بفروش رفت.

***

واشنگتن ـ یونایتدپرس امریکا مبلغ یك میلیون ودویست هزاردلار به‌اردن برای توسعه کارخانه برق عمان میپردازد .

جوسهٔ زندگی

جنایات یاکانالیه بزبان فارسی

داستان پرهیجان وجذابی که تاکنون کمتر روی پرده سینما آمده است ، فیلمی که خاطره پرشور آنرا هرگز فراموش نخواهید کرد .

در سینما دنیا و سینما مشعل

شروع سئانس درهردو سینما
۱۰ر۳۰ صبح ـ ۲ر۳۰ ـ ٤ر۳۰
٦ر۳۰ ـ ۸ر۳۰ بعدازظهر

انتقاد

دکتر حسن صدر حاج سیدجوادی

انگلیسی وایرانی

وقتی انسان از کشورش خارج میشود وبکشور دیگر میرود مظاهر مختلفه زندگی و شئون اجتماعی را نسبت بکشور خودش میسنجد و همیشه در حال‌مقایسه‌است .میخواهد ببیند بین آن کشور و وطنش چه اختلافاتی وجود دارد و این‌اختلافات را خواهی نخواهی در تمام شئون اجتماعی و سیاسی مورد مطالعه قرار میدهد .گاه‌این‌اختلافات باندازه‌ایست که‌موجب‌تعجب‌شخص میشودوآنهارا بعنوان افسانه وداستان برای هم‌وطنان خود نقل میکند

من مدت چندسال که در اروپابودم وممالک وشهرهای مختلف اروپا را دیدم اختلافات زیادی در شئون و مظاهر سیاسی واجتماعی آن کشور ها و مملکت خودمان مشاهده نمودم

ولی اگر کسی از من بخواهد این اختلافات را تشریح نمایم هر گز نخواهم توانست آنطورکه دو خبر مندرج در روزنامه های یازدهم بهمن آنرا توجیه نموده‌اند از عهده‌برآیم.

این دو خبر ویا اگر دقیق ترشویم سه‌خبر که‌همه‌در شماره یازدهم‌بهمن ماه در کنار هم چاپ‌شده است‌بقدری خوب از عهده تشریح اختلافاتی‌که بین ما ودیگران وجود دارد برمی‌آید که شاید یك سفرنامه مفصل با حواشی وتوضیحات کافی از عهده‌آن برنیاید .

خبر اول حاکی از این بود که در شمال شرقی هلند خانمی چهارقلو زائید .ابتدا امیدی بادامه حیات چهارقلو ها نمیرفت ولی باکوششی که بخرج دادند ادامه حیات این کودکان امکان پذیرگشت . ضمنایك چهارقلوی دیگر در مزرعه‌ای نزدیك لندن بدنیا آمد . این چهارقلو ها مدت چهارده‌روز تحت نظارت های دقیق دامپزشکان قرار گرفتند وپس از چهارده روز این چهارقلو ها که عبارت بودند از چهار گوساله زیبا بمزرعه صاحب خویش مراجعت داده شدند .

در همان شماره کمی پائین ترخبر دیگری با این عنوان جلب‌توجه میکند «مادر ٤ دختر بی کمك ماما سه‌قلو زائید» ودر متن خبر نوشته شده که در ده کیلومتری شمال‌لاهیجان‌بلقیس نام در دخمه تاریك و پر از دود هیزم بدون کمك ماما سه قلوزائید.

سه قلو ها مدت چند روز لباس نداشتند بالاخره همسایه هامساعدت کردند و پارچه‌ولباس کهنه‌ای برای بچه ها فرستادند .مادربچه ها سعی میکرد بالحاف پاره ای کودکان‌سه‌قلو رابپوشاند و ضمنا برای‌ارباب نوشته بودمن با داشتن چهار فرزند از پرورش این سه قلو ها عاجزم ، از دستم چیزی ساخته نیست ،نمیدانم چه کنم ؟انتظار دارم کمکی بشودتا این سه نوزاد تلف نشوند !

من خبر ندارم که آقای ارباب‌چه جوابی برعیت خود دادند ولی‌تصور میکنم گفته باشند . میخواستی شب دیر تر بخوابی تابابن بدبختی‌دچار نشوی !!سه قلو زائیدن ودو قلو زائیدن وحتی «یك قلو» زائیدن ، اگر برای دیگران موجبات‌خوشبختی وخوشوقتی است‌برای‌ما باعث‌بدبختی است .

من یکروز در فرانسه با خانواده زارعی آشنا شدم .خانم زارع باردار بود . من در ضمن صحبت از زارع که جوان فهمیده‌وشوخی‌بود پرسیدم: میل داری فرزندت پسر باشد یا دختر ؟وی جواب داد:هرچه باشد برای من فرق نمیکند فقط میل‌دارم دو قلو باشد !زیرا من زارعم ودرکار های خود احتیاج بکمك‌دارم‌بهمین جهت هم خیلی زود ازدواج کردم که قبل‌از پیری دارای فرزندانی باشم که مرا در کارم مساعدت‌نمایند . بدینجهت اگر خداوند تفضلی‌فرماید ومحصول دو برابر باشد بیشتر خوشوقت میشوم !

این حرف شوخی نبود وبیان یك واقعیت بود زیرا زارع فرانسوی صاحب زمین ودارای آ بوخاك است ومحصول کارش بخودش تعلق‌دارد. نه تنها دستش بدهانش میرسدبلکه در کمال آسایش وراحتی زندگی میکند .ازسوی دیگرفرهنك وبهداشت خود وفرزندانش تامین است . ماما و قابله و پزشك ، تعلیمات اجباری و مجانی واز همه مهمتربیمه اجتماعی بمعنای صحیح برای او و خانواده اش وجود دارد .زندگیش، آینده‌اش وبالاخره سعادتش تامین است ولی متاسفانه برای یك‌زارع ایرانی این وسائل بطور کامل‌وجود ندارد زیرا هنوز مسئله مالك و رعیت در مملکت ما بنحو عادلانه ای حل نشده وفرهنك و بهداشت بنقاط دورافتاده دهات وقصبات راه‌نیافته است .ونتیجه آنکه گوساله های چهار قلوی انگلیسی از انسانهای سه قلوی ایرانی خوشبخت ترند!

خواستگاران

تقاضای کارمندان جزء دفتری

کارمندان جزء دفتری ادارات دارائی وانحصارات استان هفتم (شیراز) می نویسند هر کدام با داشتن مدارك تحصیلی شش ساله ابتدائی واکثرا دارای سیکل اول متوسطه بوده واغلب هم با عسرت درخارج برای اخذ دیپلم کامل در دبیرستان های شبانه بتحصیل‌اشتغال داریم واز بدو استخدامان تاکنون هم بشهادت پرونده های پرسنلی ادارات مربوطه بعلت نبودن محل‌دون پایه‌گی مارا بعنوان کارمندی جزء استخدام‌نموده‌اندوهمه‌بجای کارمندان پایه های شش وهفت انجام وظیفه نموده ودارای مشاغل حساس‌دفتری بوده و می باشیم حال که به پیروی از نیات خیر خواهانه ذات اقدس شاهنشاهی وتوجه مخصوص اولیاء محترم دولت اوامری دال بر ترضیه و ترفیه خاطر کارمندان خاصه طبقه کارمندان دون پایه به پیمانی ـ روز مزد شرف صدور یافته ولایحه تبدیل عنوان استخدامی آنان‌برسمی تقدیم مجلس گردیده است‌متاسفانه نامی از کارمندان جزء دفتری که اکثرا جوان و بااستعداد و سالیان دراز در راس پستهای حساس‌دفتری انجام وظیفه می نمایند برده نشده استدعای عاجزانه داریم دراین‌موقع که‌عده از کارمندان باز نشسته‌شده اند ولایحه کارمندان دون پایه و پیمانی درمجلس مطرح مذاکره است باتوجه به سنوات خدمت ومدارك تحصیلی که‌دردست‌داریم درخصوص تبدیل عنوان استخدامی ازجزء به رسمی یاهر عنوانی که‌لطمه به سنین خدمت و کسور بازنشستگی پرداختی فدویان نخورد اوامر عالی شرف صدور یابد .

برای حفظ حقوق رعیتی

آقایان عزیزاله واسمعیل وجعفر علی دمرچلو مینویسندند فرد ملك درقریه قوشه‌قوئی‌خرقان برای زراعت خریداری نموده‌ایم که‌هرسه‌برادر متفقا زندگی‌رعیتی خودرا اداره‌نمائیم مالك‌عمده‌قریه مزبور موجبات اذیت مارا فراهم نموده مایل است‌مختصر مایملك خودرا باو بفروشیم دراین موقع که‌تصمیم برتقسیم املاك‌بزرك گرفته شده شایسته است‌ترتیبی اتخاذ گردد که اززور گوئی مالك نسبت به‌خرده‌مالکین‌جلوگیری‌شود

فاقد حس‌شنوائی

ازابهر آقای منصور حاجیخانی‌می نویسد چهار سال قبل تحصیلا ت متوسطه خودرا بپایان رسانیده‌فعلا ۲۶ سال‌دارم متاسفانه در آخرین سال‌تحصیلی بواسطه‌ابتلاء ببیماری حصبه حس شنوائی خودرااز‌دست داد‌وچون هیچ صنعت وهنردستی نیاموخته‌ام وبطور کلی استخدام جدید هم ممنوع است بخد مت پذیرفته‌نمیشوم فقط‌برای آموزگاری وزارت فرهنك اجازه دارد دیپلمه‌ها رااستخدام نمایدآنهم‌بعلت ثقل‌سامعه قبول نمیکنند تکلیف منو امثال‌من پس ازطی دوره متوسطه چیست وبا نبودن مادرو پدر ونداشتن‌اندوخته بچه طریق باید امرار معاش کنم.

حقوق بازنشستگان‌خارج‌ازمرکز

از تبریز مینو یسند نسبت به بازنشستگان خارج ازمرکز توجهی که باید بعمل آید تاسریعا حق بازنشستگی خودرا دریافت دارند منظور نمیشود بطوریکه بازنشستگان شهر بانی مرکز حقوق ۱۷ ماهه گماشته خودرا دردهم شهریور ماه دریافت نموده‌اند ولی بازنشستگان شهربانی تبریز تاکنون بلاتکلیف مانده‌اند مقتضی‌است برای‌پرداخت حقوق بازنشستگی‌خارج‌ازمرکزسرعت بیشتری اعمال شود .

تقاضای ارجاع شغل

از قم آقای محمد علی کائینی‌می نویسد هفده ماه است از شرکت سهامی نفت ایران بدون علت در حین مرخصی از خدمت در ناحیه نفت قم اخراجم نموده‌اند تقاضادارم با توجه به پرونده استخدامیم که حاکی از صحت عمل در امور محوله پنجساله خدمتم میباشد با ابلاغ دعوت بخدمت از پریشانی چند سر عائله‌ام جلو گیری فرمائید .

انشعاب آب

آقای اسداله بایگان مینویسد اینجانب ومایر ساکنین خیابان بهزادی منشعب از خیابان شهباز۸ ماه است که حق انشعاب خودراطبق دستور سازمان‌لوله‌کشی آب‌پرداخت نموده ولی تا کنون مامورین محترم اداره آب مارا سرافراز ننموده‌اند از مدیر کل محترم سازمان آب استدعا دارم تعیین فرمایندچه وقت مارا از این نعمت بر خور دارخواهند فرمود.

مسابقه لاغر ها وچاقها

چندروز دیگر در رم مسابقه عجیبی بین چاقها و لاغرها انجام خواهد شد . طرز اجرای مسابقه مزبور بدین‌ترتیب است که ده‌نفر مرد چاق دریك طرف میز مینشینند و ده‌نفرلاغر درطرف دیگر . آنگاه مسابقه‌ای در برخوری «ماکارونی» بین آنها در میگیرد تا معلوم شود کدام یك ، چاقها یالاغرها بیشتر غذامیخورند.

خودکشی

مرد چهل‌ساله‌ای دریکی‌ازبزرگترین خیابانهای شهر «نوکوویه» خودکشی کرد . طرز خودکشی وی بدین‌ترتیب بود که یك نارنجك بدست گرفت و آنرا زیر گلوی خود قرارداد آنگاه حلقه ضامن نارنجك را کشید و چند لحظه بعد نارنجك منفجر شد و او راکشت ، مامورین پلیس میگویند که‌این شخص بقدری در خودکشی عجله داشت که حتی‌کاغذهای اطراف نارنجك راهم باز نکرده‌بود .

عجیب‌ترین شرط

گزارش رسیده از رم حاکی است که عجیب‌ترین شرط بر نتیجه‌مسابقه فوتبال درجهان در رم بسته شد .

طرفین این شرط عبارت بودند از کونتس‌زیبا و نقاش هنرمند ایتالیائی «دروتی ولبربولو» و همکار او «آنتونیوبریویرا» نقاش معروف .

اجرای شرط بندی‌باین‌طریق بودکه چند روز پیش مردم رم بامنظره عجیبی مواجه گردیدند .

کونتس زیبا در حالیکه پا برهنه بود وبجز چند قطعه پارچه که قسمت هائی از بدن اورا پوشانده بودلباسی بتن نداشت بوسیله چند زنجیر به کالسکه‌ای بسته شده بود .

کونتس در همین حال مشغول‌ترسیم تابلوئی بود .

مردم بعدا متوجه شدند که وی در شرطی که برای مسابقه فوتبال بین تیم باشگاه لازیو وباشگاه رم بسته بود باخته بود .

کونتس شرط بسته بود که باشگاه لازیو میبرد وهمکارش روی پیروزی باشگاه رم شرط کرده بود ولی نتیجه ۳ بریك بنفع باشگاه‌رم پایان یافت وکونتس هم مقررات شرط بندی را طابق‌النعل بالنعل اجرا کرد .

ولی همکار او که برنده شده بود لباسهای فاخری از نوع لباسهائی‌که امرا وبزرگان روم قدیم‌میپوشیدند بتن‌کرده بر کالسکه‌ای که کونتس به آن بسته شده بود سوار گردیده بود .

فیلمبرداری از جنین جوجه

یکی‌از دامپزشکان‌روسی بنام«دکتر سوروکین» موفق‌شده از جنین‌جوجه فیلمبرداری نماید .دکتر سوروکین توانسته ازتشکیل جنین،سلولها و بافتهای‌بدن‌واعضای‌مختلفه‌فیلمبرداری نماید . دکترسوروکین برای فیلم‌برداری ازجنین‌پس‌از اینکه تخمی‌را در زیر مرغ‌قرار داد ،میکروسکپی رانیز درکنار آن نهاد وسپس روز های زیادی راصرف فیلم برداری نموده‌وحالیه از تحقیقات خود کاملا راضی‌است.

از اینجا و آنجا

بجلو برو!

در پکن اعلام شد که چین کمونیست ظرف ۵۸ روز بزرگترین کشتیهای باربری که ظرفیت ۱۳۴۰۰ تن را دارد ساخت و آنرا بنام (بجلوبرو) نامید .

تمساح آدمخوار

چند روز پیش یك تمساح آدمخوار در رودخانه نیل درشهرخرطوم‌مشاهده شد . این تمساح که مردم رابوحشت انداخته بود تعدادی از چارپایان و عده ای از اطفال را کشته بود .افسر ارشد زندان گوبا موفق شد این تمساح را بقتل برساند .

تمساح مزبور چهار متر و نیم طول و ٦٦٠ کیلو وزن داشت .

جالب توجه اینجا است که پس از مطالعات پزشکی معلوم گشت که تمساح مزبور ٦٣٠ سال عمر داشت .

تابلوهای وان کوخ

هنردوستان ژاپنی به نمایشگاه‌ملی توکیو هجوم برده تا از تابلوهای هنرمند معروف جهانی «وان کوخ» دیدن کنند . تا کنون هیچ‌نمایشگاهی مثل این نمایشگاه مورد استقبال‌مردم قرار نگرفته بود . قیمت این تابلوها چهار میلیون دلار است و تاکنون مردم برای ورود باین نمایشگاه‌شصت میلیون ین ژاپنی پرداخته اند .

اشتباه !

«بیل‌بیث» که‌یکی ازرانندگان جوان تاکسی در لندن است چند روز پیش از بیمارستان نامه‌ای دریافت کرد که فوری به بیمارستان رود تا او را تحت یك عمل جراحی قرار دهند . چون‌بیل‌عادت داشت همیشه‌از اوامر اطاعت کند خودرا به‌بیمارستان معرفی نمود .او را روی تخت عمل خوابانیدند وباطاق جراحی بردند . جراح که بالای سر او آمده بود پس از یك معاینه دقیق اظهار داشت‌که بیل هیچگونه مرضی ندارد .بهمین جهت جریان از دفتر بیمارستان سئوال شد ومعلوم گردید که نامه برای شخص دیگری نوشته شده بود واشتباها آنرا به بیل رسانده‌بودند.

فاسد شدن تخم مرغ

دانشمندان انگلیسی دریافتند که تخم مرغی که از چین کمونیست‌وارد انگلستان می شود پس‌از مدت‌کوتاهی فاسدشده و قابل استفاده نمی گردد.

دکتر «ریچاردهاتان» استاد دانشگاه کامبریج آزمایشهائی بعمل آوردوتخم مرغهائی را که از چین کمونیست‌وارد شده و فاسد گردیده بود در زیر تشعشات رادیو اکتیویته قرارداد و با کمال تعجب مشاهده نمود که فساد تخم مرغ از بین رفته و بار دیگر بصورت تازه در آمد .

از دیر بمجلس

موقعی که «بیترهربرت» لباس رهبانیت بتن کرد و بیکی از دیرهای اطراف لندن رفت یگانه وارث‌کمپانی «جلبی» سازنده مشروبات الکلی بود. چند روز پیش مادرش فوت کرد و تمام ثروت باو منتقل گشت و درشمار لردهای انگلستان درآمد و طبق‌معمول یك کرسی در مجلس‌لردهای‌انگلستان برای او خالی شد . بیتر اکنون‌ناچار است که لباسهای خشن رهبانیت را از تن بیرون کند و لباس نرم‌وحریری لردهارا دربرکند .

برای شکار ماهی

اخیرا عده‌ای از دانشمندان انگلیسی یك دستگاه راکه در اصل برای‌تعیین محل هواپیماها وزیردریائی های دشمن ساخته شده‌بود تغییراتی دادند وبصورت دستگاهی برای تعیین محل تجمع ماهیها درآوردند .

این دستگاه اخیرا روی یك کشتی انگلیسی نصب شد .

یك کمپانی دستگاه مزبور را مورد آزمایش قرار داد ومحل تجمع‌ماهیها را در یك کیلومتری کشتی بخوبی نشان داد .بهمین جهت کشتی تور ماهیگیری خودرا به آب انداخت و مقدار معتنابهی ماهی که یکهزار لیره قیمت داشت شکار کرد .

این آزمایش در موقعی که معمولا ماهی کم است بموقع اجرا گذاشته میشود

جدول کلمات متقاطع شماره ۱۱۴۷

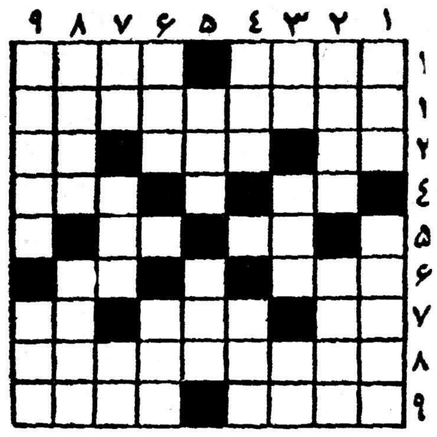

افقی: ۱ـ بسراغ خفته سردل سنگین میرود تا اورادچار کابوس کند ـ جار پناه ۲ـ بزرگترین دلخوشی کارمنددر آخر سال ۳ـتصدیو آلمانی ـ میوه‌پستان ـ بسوی ٤ـانشاءالله که حال سر کار نیست ـ وقتی زیاد باشد یاسمن گم میشود ۵ـ بعضی از انواع کتان چهارتا دارد ـ هوا در زیر آب ٦ـ طبقه ـ از رودخانه‌های اروپا ۷ـ لوس وبیمزه اینطور هم ازآب درمی‌آید اگرچه خود دراصل آب بوده است!ـ برهنه ـ حرف نفرت ۸ـ در قدیم در روز دهم ماه ذی‌الحجه اورا دور شهر میگرداندند ۹ـ پیراهن ماه مبارك ـ شاعرکه عقیده داردگرفتارش آسودگی نباید بندد خیال!

عمودی: ۱ـ ازعناصر اربعه ـ اگرباماهی نسبت دارد پس چرا به چوب می‌چسبد؟ ۲ـ رنك وحنا ـ دوشیزه ۳ـ فاصله را میرساند ـ از حیوانات ـ راه بی‌پایان ٤ـ تنها یادگاری‌که ازاین جهان بسرای باقی میبرند ـ گردن‌بند ۵ـ آگاه باش!ـ دربیابانش بارسالار ازمستور فرو افتاد ٦ـ ناله مرغش داغهارا تازه میکند ـ نصف‌نصف ۷ـ بچه‌هابیشتر میزنند ـ ماه مظفر ـ حرف ندا ۸ـ ازحیوانات شاخ‌دار ـ کتاب امیل‌زولا ۹ـ درعریضه وصول شریفه‌اش را تایید میکنند ـ میگویند وقتی خشمگین شود شکارچی وببر درپشت یك درخت از ترس بر خود میلرزند!

حل جدول شمارهٔ ۱۱۴٦

افقی: ۱ـ کچلی ـ مخبط ۲ـ می ـ دمر ـ ین ۳ـ انف ـ سنج ٤ـ روغنی ۵ـ وصل ـ خلص ٦ـ چیت ـ یاد ۷ـ شر ـ شمع ـ با ۸ـ مالت ـ قلوه ۹ـ هژیر ـ بینی.

عمودی: ۱ـ کمان ـ چشمه ۲ـ چین ـ ویراژ ۳ـ فرصت ـ لی ٤ـ ید ـ ول ـ شتر ۵ـ میغ ـ خم ٦ـ مر ـ نخ ـ عقب ۷ـ سیلی ـ لی ۸ـ بین ـ صابون ۹ـ طنجه ـ داهی.

آـ ٤٠٦٥٢

همیشه واکس شفق مصرف کنید
آـ ٤٠٦١٤

کپیه ازاسناد

فوری ـ حضوری انجام میشود
فتو پرسپولیس لالهزار نو ـ چهارراه کنت
۱ـ۲۸ آـ۲۵۲۹۳

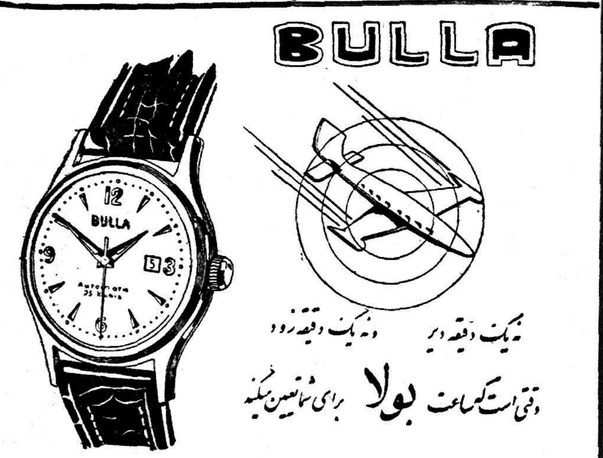

آـ ٤٠٦٥٠

برندهٔ جایزهٔ فستیوال برلن
پرفروش ترین لوازم عکاسی
وفیلمبرداری سال
نماینده انحصاری درایران ـ تجارتخانه نوریانی
مرکز فروش شرکت اسکار ـ تخت جمشید ۵۵۷ تلفن ۶۵۹۰۱
آـ ٤٠٤٨٢

رستوران مدرن هتل ماژستیك

یك‌محل زیبا و آرام برای برگزاری مهمانی وپارتی های خانوادگی ضمنا ناهار ـ شام بامینو کامل ٦٠ ریال روز های جمعه ته‌چین ـ چلوکباب‌و۲نوع غذای فرنگی در صورت‌تمایل بافرستادن‌ظرف بمنازل غذا فرستاده میشود به تلفن ٦٩٦٧٩ مراجعه فرمائید .
نشانی : خیابان ثریا بین روزولت و فرصت
آـ٤٠٥٠٤

رادیاتور

رسید
بها
چدنی هرمترمربع حرارتی ۷۲۰ ریال
فولادی هرمترمربع حرارتی ٥٦٠ ریال
جنرال مکانیك ـ خیابان شاهرضا کالج آـ٤٠٥١٠

یخچال لئونارد بهراندازه

LEONARD

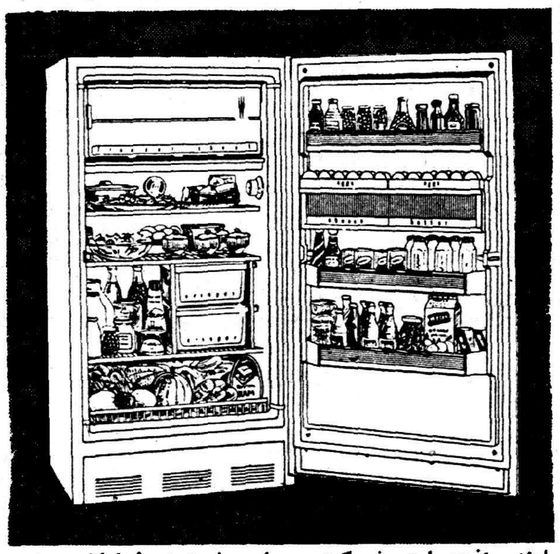

نماینده انحصاری شرکت سهامی شبدیز خیابان سعدی شماره ۱٦٦ تلفن ۳٦۸۰۵ـ ۳٦۲۷۱
آـ٤٠٥٦٨ آژانس مترو

ادوارد کرانکشا

THE OBSERVER

محدودیتهائی که در قدرت انحصاری خروشچف وجود دارد

کرانکشا کارشناس معروف امور شوروی اخیراسفری به شوروی کرد ومقالات اوکه درهفتگی ابزرور، چاپ لندن، انتشار یافته بتدریج ازنظر خوانندگان میگذرد. قسمت اول این مقاله درشماره دیروز بچاپ رسید

طرفداران خروشچف در بیان تفاوت او با مالنکف میگویند ،آنچه مالنکف کرد عبارت بود از مانور های مخفیانه ،استفاده ازاقدامات مخالف دستور های حزبی برای منفرد ساختن خروشچف درپرزیدیوم استفاده از استالینیست های رنجیده خاطر قدیمی (مولوتف و گاگانویچ) بنفع هدفهای خود .از طرف دیگر آنچه خروشچف کرد عبارت بود از توسل آشکار به کمیته مرکزی زیرا کمیته مرکزی چنان ترسی از تکرار مانور های استالینی داشت که از او پشتیبانی کرد ،حتی کسانی که اورا آدم فوق‌العاده‌ای نمیدانستند حتی آنها که دشمن علنی اوبودند به‌یاریش برخاستند .

بدین ترتیب خروشچف بصورت قهرمان ومدافع حقانیت و قانونیت حزبی و «دمکراسی داخل حزبی» در می‌آید .او ،غلط یا درست ، مردی معرفی شده که‌طبعانمیتواند بدون پشتیبانی عمومی زندگی کند- برخلاف مالنکف که گفته میشود فقط وقتی خوش است که برای خودش کار کند .بدین ترتیب خروشچف نخست به سازمانهای محلی حزبی در سراسر کشور توسل جست تااز سیاست های او حمایت کنند (ودر واقع او دراوایل بهار ۱۹۵۷ شب وروز باین کار اشتغال داشت)وسپس به‌کمیته مرکزی متوسل شد تا موقعیت‌او را حفظ کند .وکمیته مرکزی چنین کرد .

شخصیت‌پرستی ؟

شخص ممکن است جواب بدهد، همچنانکه من معمولا میدهم که خروشچف اکنون ،بهروسیله ، درست دربرابر حزب ومردم همان گونه موقعیتی را بدست آورده‌است که‌مالنکف متهم بود خواهان آن است :او رئیس وارباب همه شده است .ولی این نکته‌را هم‌تکذیب میکنند .میگویند او آشکارا از بله قربان گویانی احاطه شده‌است ولی کدام‌رهبر سیاسی‌چنین‌نیست؟ بااینهمه کسان دیگری هستند که اورا تعدیل وجلو گیری میکنند .

پس در باره تملق‌های نفرت‌انگیز سخنرانان متعددی که درپلنوم (جلسه عمومی) کمیته مرکزی از رهبری وخردمندی دبیر اول خود میگفتند چه میگوئید ؟آیا این‌آغاز یك شخصیت پرستی جدیدنیست؟ خوب البته مردم تمایل به پیروی‌از رهبر دارند .آیا وزرای انگلیسی از نخست‌وزیر چاپلوسی نمیکنند ؟ آیا هر کابینه انگلیسی‌درته‌دل خود اتفاق رای دارد ؟آیا هرنماینده پارلمان که‌از قید وبند های‌پارلمانی اطاعت میکند همیشه به‌آن اعتقاد دارد ؟

مرد جوانی که این پاسخ هارا میداد ویك عضو ارشد کومسومول (سازمان جوانان) بود میتوانست‌از قول لرد اتلی درمصاحبه تلویزیونی او برای من عبارت جالبی رانقل کند .اتلی گفته بود :«آنچه شما میکنید ،عموما رهبری وهدایت است ،من غالبا کابینه را باخودغیر موافق ندیده‌ام -خیلی بندرت‌چنین چیزی اتفاق می‌افتاد .»

دیگران گفته‌ای‌از خودخروشچف را درهمان پلنوم نقل میکردند که متن تند نویسی آن بطور کامل‌در ۲۰۰ هزار نسخه منتشر گردید و این کار بیسابقه‌ای بود .

یکی‌از سخنرانان.ن.ز.نورنیف، جهاد خروشچف را برای افزایش تولید ذرت میستود ،خروشچف سخن اورا برید ،همچنانکه درمورد همه سخنرانان میکرد .سپس مکالمه زیر واقع شد :

نورنیف :اکنون همه کس اهمیت ذرت را در دامپروری میداند .

خروشچف: رفیق نورنیف ،هنوز شکاکینی وجود دارند .

نورنیف :فعلا تعداد بسیار کمی از آنها باقی مانده است .

خروشچف :آنها خیلی زیاداند. منتها فعلا زیاد صحبت نمیکنند.

محدودیتهای قدرت

این اشاره که البته بعنوان‌نمونه‌ای از آگاهی خروشچف از وجود مخالفین وقبول این حقیقت نقل شد ،دو طرف دارد .خروشچف ضمنا میتواند مخالفین را ساکت کند یالااقل جلوی ابراز علنی‌آنرا بگیرد ،ودر واقع بمقدار زیاد چنین کرده‌است .بااین‌همه من‌از مسکو بااین احساس قوی باز گشته‌ام که محدودیت های‌سختی در قدرت شخص او وجود دارد . او اکنون بعنوان دبیر اول حزب، پلیس امنیت را بتوسط شلپین و آرتش‌را بتوسط افسران سیاسی خود کنترل میکند .طرفداران او درسراسر کشور ودر هرزمینه‌سمت های مهم را اشغال کرده‌اند .اگر چه ترور ازمیان رفته‌است وهیچ کس‌در اتحاد شوروی احتمال‌تجدید آنرا نمیدهد ،«اقدامات اداری» اگر چه از مد افتاده ،بعنوان یك تهدید مؤثر وجود دارد .

خروشچف حق انحصاری عزل‌و نصب اشخاص را دارد ،اوفقط به غیرمستقیم ترین انحاء به رای دهندگان متکی است ،ولی به‌درجه معینی کارش بستگی به قدرت‌او در رساندن اجناس به‌مردم دارد. او ،چنانکه استالین داشت،تامین ندارد .او بعبارتی رهبری است که تحمل میشود ومانند همه رهبرانی که تحمل میشوند باید آراسته و پیراسته باشد ،یابهتر ومؤدبانه‌تر بگوئیم ،باید افکار عمومی را به حساب آورد .

نطق انتخاباتی

افکار عمومی در شوروی امروز، اگر چه نه بطور متشکل ،درسطح های متعددی وجود دارد ،برانداختن آن کار آسانی نیست وتضادهای زیادی‌ببارمی‌آورد .وضع‌خروشچف از استالین بسیار حساس تروبسیار پیچیده‌تر است .بسیاری‌از کسانی که‌اکنون ازاو پشتیبانی میکنند ، در موضوعات مختلف افکاری ازآن خوددارند که همیشه بااو نمیخواند. آنها نیز پشت سر خود به‌افکار عمومی می‌نگرند .

درطول‌دوسال زمامداری‌خروشچف پیشرفت سریع و شگفت آوری‌در سطح زندگی حاصل شده است، ولی بااینهمه او هنوز آنگونه که شخص‌انتظار دارددر کشورمحبوب نیست.اوافرادبیشماری راباسیاستهای خود متوحش یارنجیده خاطر کرده یاصدمه زده است ،ولی فرد عادی روسی ،که‌در برابر ،از این‌سیاست ها بیش از همه استفاده کرده هنوز اورا بعنوان رهبر طبیعی قبول‌ندارد.

بدین ترتیب نطق افتتاحیه اورا در بیست‌ویکمین کنگره حزب باید اقدام دیگری برای جلب اعتماد ،وبعبارتی یك سخنرانی انتخاباتی ،تلقی کرد .در مقالات آینده من پیشرفتی‌را که‌درطرزتلقی مردم عادی نسبت به رهبری‌بالاتر حاصل شده واینکه نوع خاص حکومت خروشچف ،حکومت‌فردی مبتنی بررضایت ،امکان بقاداردیا نه بحث خواهم کرد .

ابزرور

عراق دمکراسی را انتخاب کرده است

The Economist

دومین وآخرین‌قسمت ازمقاله‌ای‌که خبرنگاراکونومیست پس‌از بازدید ازبغداد فرستاده است

بخوبی می توان ادعا کرد که عراق کمونیست نخواهد شد . هر کس که باژنرال قاسم ملاقات کرده باشد عقیده ندارد که‌او کمونیست است، شدیدترین انتقادی که از او بعمل می آید آنست که زندگی قبلی او باو نه تجربه داده است ونه افکار سازنده ای که بتواند باآن مقاصد خوب خودرا بانجام رساند . در رتبه دوم سخنگویان رژیم جدید ، راست یادروغ ، به تاکید این موضوع‌را تکذیب می کنند که عراق قصد استقرار رژیم مطلقه‌ای مشابه با نمونه اروپای شرقی داشته باشد . آنها انقلاب عراق را طغیانی برضد سیستم «توتالیتر» میدانند نه‌جنبشی بطرف آن . درواقع معدودی از خارجیان می توانند دریابند رژیم پلیسی سابق در نظر عراقی هاچگونه چیزی بوده است وعراقی هائی که دارای فکر سیاسی یا فعالیت سیاسی بودند چه احساسی از آن‌داشتند ازآنجا که انگلیسی‌ها وامریکائی‌ها بعنوان متحدین فرمانروایان سابق، از موقعیت ممتازی بهره‌مند بودند، محدودیت های کنونی بنظرشان چیز تازه‌ای است ، در حالی که این محدودیت هادر مقایسه با فشارهای سختی که در رژیم گذشته به‌آزادی افراد وارد می آمد در واقع بسیار محدود است .

هنگامی که سرانجام یك سیستم انتخابات مستقیم پارلمانی به مردم عراق اعطا شد ، پارلمانی که بوجود آمد پس از نخستین جلسه منحل گردید، زیرا چند تن‌از ناسیونالیست هابا وجود اعمال نفوذ های اداری درآن راه یافته بودند .

این امر برای خارجی ها یك‌شوخی بامزه بود ولی در چشم بسیاری عراقی ها امری شرم آور وتحقیر آمیز بشمار می رفت . بدین ترتیب وقتی نمایندگان رژیم جدید می گویند یکی از مقاصد عمده آنها دادن آزادی ابراز عقیده است ، نباید آنهارا باین دلیل غیرصمیمی شمرد که فشار های قبلی اکنون منجر به موفقیت دست چپی هاشده است . ادعا می شود که‌در تمام دوره سابق هرگز چیزی نزدیك به یك انتخابات آزاد وجودنداشته است، وخاطر نشان‌می کنند که‌فقط حالا است که مثلا به معلمین‌مدارس اجازه داده می شود نماینده‌ای از خود انتخاب کنند . انتخابات‌معلمین دو هفته پیش بعمل آمد واگردست چپی هاآنرا بردند بهر حال انتخابات درستی بود واکثریت بزرگی درآن شرکت کرد . لیست شکست‌خورده نیز تعداد بسیار زیادی رای آورد ، وسرتیپ قاسم که یکی دوساعت وقت خودرا صرف کرد شاهد این جریان بود . او بعنوان یك معلم سابق ورقه رائی در صندوق انداخت ولی این ورقه سفید بود تا ثابت شود «یگانه‌رهبر» بی طرف است . حضور او دراین جریان و سایر تجمعات عمومی اثر خوبی داشته است ، یکی از نقائص فرمانروایان گذشته آن بود که هیچ نشانی از علاقه و توجه به آنچه عراقی های معمولی می کردند ابراز نمی داشتند.

تقدم صنایع

حکومت تاکنون نسبت‌به شرکت نفت با درستی رفتار کرده ومراقب بوده است کار بدون وقفه جریان یابد واعلام کرده که به قرار داد وفادار خواهد ماند . سایر مقاطعه کاران و شرکت های خارجی از افزایش اجباری مزد ونافرمانی کارگران شکایت دارند و مقامات دولتی هم برای علاج این وضع‌دست بکاری نمی زنند . از طرف دیگر اشخاص روشنفکرتر می دانند که وضع زندگی طبقات کارگر عراقی احتیاج شدید به بهبود دارد (همچنان که یك نظر اجمالی به پشت ظاهر آراسته بغداد نو آنرا بخوبی‌نشان می دهد) ایجاد اتحادیه های کارگری هم باهمه درد سرهائی که‌در آغاز کار ممکن است بر پا کنند ،قدمی است که مدتها انتظار آنرا می کشیدند . هرجا اشکالی بوجود می آید بیشتر بعلت عدم لیاقت دستگاه اداری ودشواری کار مامورین بی تجربه در اتخاذ تصمیمات لازم‌است نه خرابکاری وسوء قصد . وزیر دارائی محمد حدید ، که اکنون وزیر عمران نیز هست ، در نظر ندارد طرحهائی را که بدقت تنظیم شده بود برهم بریزد ، اومیخواهد (مثل همه حکومتهای کارگری) تقدم رابه خانه سازی ایجاد صنایع سبك بدهد که به طبقه محتاج‌منافع سریعی می رساند . هم اکنون میزان اجاره یك پنجم پائین آمده است ، بی شك اجرای اصلاحات ارضی‌از تبلیغات راجع‌به آن‌دشوارتر است ، باوجود این هیچکس تردید ندارد که اقدام دراین زمینه ازدهها سال پیش مورد درخواست بود .

بسیاری عراقی ها آئین کار ونه مجازاتهای «دادگاه مردم» راانتقاد می کنند . این‌دادگاه شخصیت‌های رژیم کهن را بمحاکمه کشیده است این‌یك دادگاه نظامی است که حالت انقلابی دارد وجرم متهمین راپیشا پیش مسلم میداند . مردم که‌باندازه ظرفیت عمارت پارلمان سابق (محل فعلی دادگاه) بدرون راه می یابد، تشویق به تظاهرات ودادن شعار هاو خواستن سر متهمین میشوند ازطرف دیگر با متهمین بدرفتاری بدنی نمی شود ، در واقع اتومبیل های آنهارا می توان دید که در مواقع صرف غذا برایشان ازخانه غذا می آورد وبه آنها اجازه داده می شود هرچه میخواهند از خود دفاع کنند . از آنجا که جریان‌همه از تلویزیون پخش می شود ، افکار عمومی می تواند موضوع را قضاوت کند . ازاین لحاظ . ادعا میکنند که جریان دادرسی از دوران رژیم سابق بهتر است .

تعداد زندانیان زیاد نیست وعده معدودی راکه باعدام محکوم شده‌اند هنوز به جلاد نسپرده اند . تصمیم نهائی با ژنرال قاسم است که بیشتر اهل بشر دوستی است تا خشونت درواقع خونریزی در انقلاب بنحو غیر عادی کم بوده است . کشتار نخستین ساعات ۱٤ ژوئیه مسلما مورد نظر رهبرانقلاب نبود ورسما ازآن ابراز تاسف شد .

وقتی نفوذ های مختلفی راکه در کار است بر رویهم بررسی کنیم، بی تردید بنظر میرسد که در گوشه وکنار یك هسته کمونیستی وجود دارد که فعالیت مستقیم دارد واز طرف مقامات دولتی ممانعتی ازآن بعمل نمی آید ، ونظریات‌مارکسیستی درمیان نسل جوان منتشر شده‌است. باوجود این تمایل اکثریتی که ژنرال قاسم را پشتیبانی وستایش می کنند نه‌بطرف‌یك دولت‌مارکسیست بلکه بطرف دولتی است‌که به نحو واقعی تری از رژیم گذشته نماینده مردم عراق باشد ، انتخابات آزاد رااجازه دهد ، رشد اتحادیه های کارگری را تشویق کند ، وبه احتیاجات فوری توده ها بیش از گذشته توجه نماید . مسلما شور انقلابی هنوز از بین نرفته است ، ولی اگر گفتن اینکه عراق مسلما کمونیست نخواهد شد ، خیلی‌زود باشد ، یقینا تصور عکس آن بسیار شتاب آمیز خواهد بود .

اکونومیست

مقالات وگزارشهای خارجی

حکومت ارتش در پاکستان -۱-

NEW YORK Herald Tribune

نخستین مقاله از سه‌مقاله که بتوسط جوآلکس‌موریس نوشته شده‌است

کراچی -چهارماه پیش‌یك کودتای نظامی حکومت«دمکراتیك» رادر پاکستان پایان دادودر آن‌زمان ۱۱سال از استقلال سست وشکننده آن میگذشت.حادثه باراحتی وبی‌دردسر اتفاق افتاد و غرب توجه کمی به‌موضوع کرد، زیراسیاست‌خارجی پاکستان واتحاد آن کشور باغرب‌در خطر نبود .

بااینهمه این واقعه اهمیت‌دامنه‌داری داشت ،نه‌تنها برای آینده‌پاکستان، بلکه از لحاظ تمامی فکر اتحادغرب بادنیای بیطرف آسیائی‌وافریقائی . رهبران نظامی پاکستان که‌صریحا اذعان داشتند کشورشان برای دمکراسی آماده نیست ،قدرت‌را به دست گرفتند وبرای حفظ‌سیستم کشور و جلوگیری از هرج‌ومرج وارد اقدام شدند .

این کودتای بیهمتائی بود. حکومت نظامی اعلام وقانون اساسی‌تعلیق شد، ولی فقط نزدیك به یك‌ماه بعد سربازان فرا خوانده شدند و کارمندان دولت باداره‌امورپرداختند. آنچه برجای ماند بازرسی شدیدو پردامنه‌ای در امر فساد و یك حکومت قوی بود که‌موقعیت خوبی دارد برای آنکه‌جهت‌حفظ‌موجودیت واستقلال پاکستان هرنوع اقدامات شدید و فوری بعمل آورد .

صورت ظاهر

شروع کار باعث‌دلگرمی بوده‌است. تضاد بین وضع عراق وپاکستان بسیار است .درعراق عملا هیچ‌کاری در ۷ماه پس‌از انقلاب انجام نگرفته است .ژنرال محمد ایوب خان ،رئیس جمهور ،درمقایسه با رهبران عراق قدمهای بلندی‌برداشته است. او دچار قیدو بندهای یك ظاهرسازی دمکراتیك نیست -که در حقیقت چیزی بیش از یك‌باشگاه زمینداران نبود که دائما برسرقدرت و نفوذ باهم مبارزه میکردند .

ایوب خان که‌در« سندهرست » انگلستان تعلیم یافته اخیرا گفت: «من در هفت هشت سال‌اخیراحساس میکردم که‌جریان اوضاع ...مارا روزی‌به‌انهدام وخرابی خواهد کشانید».ارتش علاوه‌برفساد بایدبا این واقعیات سخت مقابله کنند :

۱-پاکستان سرزمینی است که بتوسط ۱۰۰۰میل خاك هند تقسیم شده‌است .

۲-این کشور کشاورزی است ،با وجود این درسالهای معمولی‌فقط ۹۰درصد خوراك مورد احتیاج خود را تولید میکند وهرسال ۸۰میلیون دلار از ذخیره ناچیز ارزی خود را بخرید مواد خوراکی اختصاص میدهد .

۳-عملا امیدزیادی به‌صنعتی‌شدن ندارد .کمتر از ۱۰درصد صنایع هندوستان انگلیس در قسمتهائی واقع بود که‌امروز پاکستان را تشکیل میدهد .

٤-دوجناح پاکستان فقط بتوسط اسلام بهم‌مربوط‌اند واز لحاظ‌زبان، رسوم ،اقتصاد و حتی برسر نقش اسلام تفاوت دارند .ژنرال ایوب‌خان میگوید:«تعجب میکنم چگونه ما توانستیم مردم خودرادریك‌ملت‌متحد سازیم و چگونه حتی دست باینکار زدیم .»

تنها میراث

ولی‌از همان آغاز ،بزرگترین‌مانع این ملت جوان فقدان یك دستگاه اداری خوب بود. پاکستان‌میبایست تقریبا همه چیزرا از نو بسازد ،زیرا بیشتر بوروکراتها در هندوستان انگلیس هندوبودبد . بسیاری از کسانی که‌برای پاکستان ماندندبه قول ژنرال ایوب خان «از لحاظ سیاسی آلوده بودند .»

تنها میراث واقعی ازدوران تسلط انگلستان ارتش بود .سربازان را انگلیسها بیشتر از شمال انتخاب میکردند وامروز بعنوان تنهانیروی واقعی‌است که‌این دولت ناجوررابهم پیوسته نگاه میدارد .

در طول ۱۱سال حکومت«دمکراتیك» ارتش برکنار ماند .حتی برای دانشجویان افسری مدارس خاص خودرا ایجاد کرد زیراشیوه‌ا مورش و پرورش را درمدارس عمومی نمی‌پسندید.سرانجام ،بگفته‌ژنرال ایوب‌خان ،کاربجائی رسید که ارتش دیگر نمی‌توانست صبر کند. اومیگوید «دستگاه حکومتی‌عملا درهم ریخته بود ...وورشکستگی مالی کامل ووخیم بود. درغوغائی که بخاطر کسب منافع‌شخصی براه انداخته بودند دیگر اثری از سیاستمداری وزمامداری نمانده‌بود.» بیش‌از ۱۰۰ میلیون دلار فقط در پاکستان شرقی تفریط شد.

در واقع دو کودتا صورت گرفت حکومت نظامی در ۷اکتبر اعلام شد،ولی‌اسکندرمیرزا ، رئیس‌جمهور سابق بعنوان رئیس کشور باقی ماند. بعضی برآنند که‌اسکندرمیرزا کودتا را ترتیب دادتاجلوی‌انتخابات فوریه را بگیرد که میدانست به شکست او خواهدانجامید .

درهرحال ،سه هفته‌بعدارتش از دست او خلاص شد.اورا وادار به استعفا کردند به‌تبعیداروپافرستادند. حالت فوق‌العاده اوضاع به‌مردی احتیاج داشت که یك تنه‌سکان را بدست گیرد واز اسکندر میرزا و ایوب خان یکی میبایست برود بیشتر ناظرین احساس میکنند که آنکه لازم بود باقی ماند.

ارتش سریعا ولی به‌آرامش عمل کرد. پنجاه‌تن ، از جمله وزیر دفاع‌سابق ، چند کمونیست‌ومعدودی طرفداران هند دستگیر شدند . وزیر دفا ع‌اکنون باتهام فروش اتومبیل قاچاق مورد محاکمه است.

کمیته‌هائی برای بازرسی وکشف فساد دستگاه حکومتی‌تاسیس گردید کمیسیون هائی به‌مطالعه در امر اصلاح ارضی ، آموزش و سایر موضوعات فوری ولازم پرداختند و برای هریك از آنها موعدی تعیین شد. ساختمان خانه برای‌پناهندگان که مدتها یك فوتبال‌سیاسی بود، بمقیاس وسیعی آغاز گردید . قیمت ها تقلیل یافت وعملا بهمان میزان ثابت نگه‌داشته شد.اجناسی را که احتکار کرده بودند ببازار ریختند وقاچاق طلا که مقامات عالیه رژیم کهن نیز دست درکار آن بودند پایا ن‌یافت .

***

عکس‌العمل عمومی نسبت به‌رژیم گذشته تاحدی که بتوان قضاوت کرد، خوب بوده است .

یك دیپلمات غربی تخمین میزد که ۹۰ در صد مردم موافق‌بوده‌اند ولی یك پاکستانی میگفت : «افکار عمومی هر تغییر حکومتی را در ۱۱ سال گذشته بامید اینکه یك تغییر واقعی است استقبال میکرد.»

باوجود این ایوب خان مزایای متعددی دارد. او مورد احترام‌عموم، حتی کسانی‌است که‌از کاربر کنارشان کرده است. ارتش آشکارا با اوست . و او دراطراف و برابر خود سیاسیونی ندارد که‌مجبورباشد باآنها هماهنك شود.

توده‌ها که ۱۱ سال بی نظمی سیاسی را تحمل کرده‌اند ، هیچ نشانه‌ای از مخالفت بارژیم حکومت یك نفری ابراز نکرده‌اند . ژنرال ایوب خان میگوید « اگر ما حاضر بودیم خودرا دراختیار ۹۳۰ نفر (تعداد نمایندگان مجالس محلی و فدرال) بگذاریم تاقطعه قطعه‌مان کنند، چه‌بهتر که‌به‌یك مرد، فقط یك مرد هم فرصتی میدادیم . »

مردم هم ظاهرا با این نظرموافقند.

نیویورك هرالد تریبون

صبح شنبه روزنامه خدنك

با مقالات و داستانهای شیرین و جوائز متعدد و ستون هنری مخصوصا (داستان هارون‌الرشید و ابوالقاسم بصری و جعفر برمکی) وپاورقی من مرید شیطان هستم خواندنی است شنبه‌ها روز انتشار خدنك

آگهی حراج

بدین‌وسیله باطلاع عموم میرساند که همه‌هفته روزهای یکشنبه وسه شنبه و پنجشنبه حراج اجناس‌متفرقه ازقبیل قماش -لوازم اتومبیل -دارو- رنك- مواد شیمیائی -وآهن‌آلات واقلام متفرقه‌دیگر در سالن اداره فروش کالاهای متروکه کل گمرك واقع در محوطه اداره گمرك تهران دائر است -طالبین میتوانند روز های معین از ساعت ده صبح‌تادو بعداز ظهر در جلسات حراج‌شرکت فرموده واجناس مورد احتیاج خود را خریداری فرمایند .

اداره کل گمرك

آ-٤٠١٠٤ ١-٦

درچاپخانه بانك ملی ایران

مقداری سررسید نامه - یادداشت روز- کیف‌تقویم‌و تقویم جیبی سال ۱۳۳۸ از ۲۵ بهمن ۱۳۳۷ ببهای زیر بفروش میرسد :

سررسید نامه بزرك جلد کالیکو ۱۲۰ جلد کوچك کالیکو- ۷۰ تقویم مخصوص یادداشت کالیکو ۱۱۰ تقویم جیبی فارسی جلد پلاستیکی ۱۵ تقویم انگلیسی ۲۰ وکیف جای تقویم ۲۰ ریال میباشد.

Adolph's

برای نرم کردن هر نوع گوشت تازه از گرد گوشت نرم کن یا گرد کباب معروف آدولف که دارای گواهی رسمی از مقامات بهداشتی آمریکاست استفاده فرمائید

آدولف

مراکز فروشی کلیه خواروبار فروشیهای معتبر تلفن نماینده انحصاری ۲۳۳۸۰-۱۰۴۲۴۸

آ-۲۸۵۹۵ ۲-٦

محصولات مرغوب هند

زنگ دوچرخه آسیا

سری کامل
زنگ دو چرخه
برنجی و فلزی
به معظم ترین
سازنده زنگ
دوچرخه
هندوستان
مراجعه فرمائید

جنس اعلا - تحویل سریع با بهترین شرایط

با آدرس زیر مکاتبه فرمائید

METAL GOODS MANUFACTURING CO. (P) LTD. Varanasi-2, India

این اعلان از طرف هیئت توسعه صادرات محصولات صنعتی هندوستان صادر شده است

آ-٤٠٥٨٠

Outstanding Consistency in Quality and Dependability

Woodfree printing & writing paper, drawing paper, offset paper and Kent paper.

White A

Distributed by Marubeni-Iida Co., (Iran) Ltd., Teheran

NIPPON PULP INDUSTRY CO., LTD.
New Marunouchi Bldg., Chiyoda-ku, Tokyo, Japan

A602

آ- ٤٠٦٢٠

فریدولین

یگانه دیگ زودپز بدون خطر ساخت سویس

نماینده انحصاری: اتوتورمکس خیابان برق نبش سعدی تلفن ۱۰۴۹۱۵ ۳۱۰۲۹

دنلوپیلو DUNLOPILLO

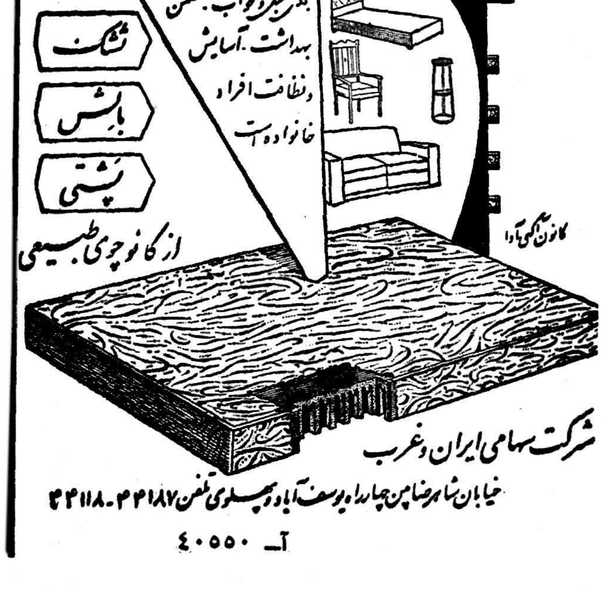

شرکت سهامی ایران وغرب

خیابان شاهرضا مابین چهارراه یوسف آباد و پهلوی تلفن ۴۴۱۸۷-۴۴۱۱۸

آ- ٤٠٥٥٠

نمایش عروسکی

اطلاعات هنری

یکی از کار های اساسی اداره هنرهای دراماتیك سروسامان‌دادن بکار هنر نمایش عروسکی در ایران میباشد . این هنر ، بااینکه از سالها قبل مورد توجه عامه‌بود ولی به‌آن صورتیکه بتوان هنر اطلاق نمود وجود نداشت .

خیمه شب بازان حرفه‌ای عروسکهائی ساخته دارند که در روز های مخصوص بازار در دهات و یا قهوه خانه های پر جمعیت معرکه‌ای بر پا میکنند و پس از بر افراشتن خیمه یا پرده‌ای ، عروسکهای ساده و همیشگی خود را با نخ یا با دست وارد صحنه میسازند و با اجرای نمایشی‌خنده آور که اغلب از داستانهای‌عامیانه آن محل اقتباس شده است سبب سر گرمی حضار میشوند این عروسکها در هر شهر و یادهی نامی خاص دارند و مردم آنها را بخوبی میشناسند .

مثلا مردم شیراز پهلوان کچل معروف را بخوبی میشناسندودر مجالس عروسی نمایش آن را استقبال میکنند و خوشمزگیهای پهلوان کچل هیچگاه برای آنها کهنه و مبتذل نمیشود .

این فقط در ایران نیست که نمایش عروسکی بازار گرمی‌دارد بلکه در اغلب کشور های جهان مانند ترکیه و روسیه و اطریش و آلمان و فرانسه و بلژیك‌و چکوسلواکی این هنر بصورتی بمراتب نیکوتر و جالب تر وجود دارد و هنرمندان به کمك عروسك ها و گاهی قصه های شیرین‌عامیانه را برای مردم نمایش میدهند .

اصولا نمایشنامه ایکه برای بازی عروسکان نوشته میشود بیشتر اقتباسی از داستانهای حماسی و عامیانه میباشد .

پهلوان کچل یك نمایش‌عروسکی است که بازیگر اصلی آن‌عروسکی است باسم پهلوان کچل و این کچل زیرك برای رسیدن به معشوقه خود بهر وسیله‌ای متشبث میشود . ابتکاردرنمایشات عروسکی ما چندان رخنه نکرده و اگر از جزئیات نا محسوسی بگذریم‌همان است که بوده ولی چون در کشور های اروپا این هنر راه کمال را پیموده و کتابهای مفصل وآموزنده ای از طرف‌هنرمندان بزرك این فن در این باره نوشته شده است ، هنرهای زیبای کشور نیز باین‌فکر افتاد که از این هنر برای‌سر گرمی وتفریح کودکان کشور وراهنمائی و تربیت آنها استفاده کند .

برای ایجاد رابطه هنری بین هنر مندان این فن اخیرا یك‌انجمن بین‌المللی مربوطبه‌نمایش‌عروسکی در شهر لیون فرانسه بوجود آمده است وعده‌ای از ممالك جهان‌در شمار اعضای دائمی آن در آمده‌اند تادر مواقع لزوم اطلاعات خودرا باهم مبادله کنند وباعث پیشرفت این هنر گردند.

برای اینکه نمایش عروسکی بطریق علمی شروع شود اداره هنرهای دراماتیك کلاسی دایر کرده است وعده ای در آن‌ثبت نام نموده‌اند.

دراین کلاس اصول فنی وهنری نمایش عروسکی چنانکه دردنیای متمدن ومترقی رایج است تدریس میشود .پس از پایان یافتن‌دوره سه‌ماهه این کلاس گروه هائی از باذوق‌ترین وهنرمندترین آنها تشکیل خواهد شد که عملا مشغول کار شوند .برای نخستین بار قصه عامیانه لجباز که‌منتسب به ملانصرالدین معروف است،روز جمعه ۲۸ آذر توسط هنرمندان این اداره در انجمن ایران وآمریکا نمایش داده شدو بعد ازآن نیز چندین بار برای کودکان دبستان الفبا وعصردانش ومریم نمایش داده شده‌است .اماموضوع نمایشنامه اینست که مرد تنبل و بیخیالی سرآب‌دادن بزغاله بازنش گفتگو میکند وحاضر نمیشود زحمت آب دادن بزغاله را بعهده بگیرد وسرانجام قرار براین میشود که آنکه زودتر بحرف آید به بزغاله آب بدهد.

زن میرود ومرد بشوق بردن این شرط لب از سخن فرو می‌بندد‌و تا باز گشت زن همچنان ساکت‌میماند در این فاصله گدایی بدرخانه میآید وچون صاحبخانه را مانند مجسمه بیحرکت می بیند آنچه در خانه می‌یابد با خود میبرد.

بعد سلمانی دوره گردی میآید و بدلیل بالا ریش مرد تنبل را بدون اینکه ممانعتی ببیند میتراشد و سپس دزد می‌آید وهر چه از قبیل فرش وظرف وغیره بدستش میرسد باخود میبرد .بعد همسایه میآید ومیگوید که آب بباغ‌شما راه یافته واگر دیر بجنبید خانه را آب خواهد برد .در تمام این احوال مرد تنبل بامید بردن شرط ساکت وآرام در جای خودنشسته است دراین ضمن مرد رندی ازراه میرسد ولچکی بسر او میکشد و میرود اما او همچنان ساکت است .

در این موقع زن اواز راه میرسد واز دیدن مرد در لباس زنانه‌تعجب میکند ووقتی می بیند اموال واثاث زندگیش رابرده‌اند لب‌به‌سرزنش باز میکند دراینجا مرد تنبل مهر سکوت از لب برمیدارد ومیگوید حالا که شرط را بردم خودت‌برو وبه بزغاله آب بده!

امیدواریم که هنر نمایش عروسکی بزودی راه تکامل خودرا در کشور ما پیموده وبزودی بصورت مدرن و آبرومند درآید .

درانجمن فلارمونیك تهران

برنده اول کنکور «شوپن» بتهران می‌آید

از انجمن فیلارمونیك تهران‌اطلاع میدهند که آدام‌هاراسویچ پیانیست بزرك لهستانی وبرنده اول کنکور شوپن سال ۱۹۵۵ در هفته اول‌اسفند برای‌اجرای‌چندبرنامه‌بتهران‌خواهد آمد.

آدام هاراسویچ در ژوئیه سال ۱۹۳۲ در یکی از شهرهای‌لهستان بدنیا آمد. در سال ۱۹۴۷ جایزه اول کنکور «استعداد های جوان» را بدست آورد وبسال ۱۹۵۰ تحت‌سر پرستی استاد عالیمقام لهستانی «درزویشکی» بنوازندگی ادامه‌داد.

درسال ۱۹۵۵«هاراسویچ در کنکور بین‌المللی فردریك شوپن شرکت کرد واز بین صد شرکت کننده جایزه اول را ربود. بعد از آنکه «هاراسویچ» دیپلم خودرا با درجه بسیار عالی گرفت شروع باجرای کنسرت در شهرهای مختلف‌لهستان و سایر ممالك اروپا نمود واز جمله دراتریش-یوگسلاوی-چکوسلواکی بلژیك - آلمان -لوکزامبورك - انگلیس- شوروی وایطالیا برنامه های چندی اجرا کرده است.

درسال ۱۹۵۷ نیز «هاراسویچ»مدال هاریت کوهن را که درانگلیس به بهترین نوازنده‌سال‌داده میشود گرفت بعقیده منقدین مشهور موسیقی «آدام هاراسویچ» دارای مهارت‌زیاد است. او درنواختن مشکلترین قطعات نیز خونسردی واستادی خودراحفظ میکند وبخصوص در اجرای آثار شوپن بدون تردید در اروپابی‌رقیب است.

مردم هنردوست‌تهران ازهم‌اکنون میتوانند خودرا برای شنیدن کنسرت های این نابغه پیانو آماده سازند.

****** گنج هزار سکه ******

بانك بازرگانی مفهوم علامت رمز گنج را اعلام کرد

مقامات بانك دریکی‌از روزهای تعطیل معنی‌آخرین قسمت رمزگنج را درمحل اطراف‌گنج اعلام خواهند کرد

کوشش «اطلاعات جوانان» برای راهنمائی خوانندگان خود پایان یافت

همانطور که‌خوانندگان‌محترم اطلاع دارندچندی پیش قسمت حساب سیار بانك بازرگانی اعلام کرد که‌گنجی معادل یکهزار سکه نیم پهلوی در نقطه‌ای‌دفن کرده‌و کلید گنج‌رابصورت رمزی بدون‌نقطه منتشر نمودمجله «اطلاعات جوانان» به مقامات‌بانك پیشنهاد نمود که مراجعات مربوط به گنج رادر دفتر مجله متمرکز نماید وابتکار راهنمائی خوانندگان خودرا برای کشف گنج بدست گیرد ، بانك بازرگانی پیشنهاد راقبول کرد ومجله «اطلاعات‌جوانان» باکمك خوانندگان خود موفق شد قسمت اعظم این رمز را کشف‌ودر اختیار عموم بگذارد . متاسفانه دراین یکی دو هفته اخیر هیچگونه موفقیتی درزمینه حل مجهولات رمز نصیب مجله اطلاعات جوانان نشد وسردبیر مجله طی نامه‌ای که رونوشت آن در شماره پریروز اطلاعات چاپ‌شد بمقامات بانك اعلام کرد که چون احتمال دارد حل بقیه رمز ارتباط به‌هوش اشخاص نداشته باشد و منوط بیك اتفاق ساده باشد بهتر است بانك خود دراین راه کمکی بکسانی که‌در جستجوی گنج‌هستند بنماید . نامه زیر در پاسخ نامه سردبیر اطلاعات جوانان به دفتر مجله رسید .

سر دبیر محترم اطلاعات جوانان

موضوع : کشف رمز گنج‌حساب سیار بانك بازرگانی ایران .

بازگشت‌بنامه‌مورخ ۱۹ر۱۰ر۱۳۳۷ اشعار می‌دارد .

در مورد مطلب مذکور درنامه «کشف رمز چندان‌ارتباطی بهوش نداشته فقط یك اتفاق ممکن است محل گنج را کشف کند» توضیح میدهد :

برخلاف نظر شما پایه‌اساسی‌حل رمز گنج حساب سیار بانك‌بازرگانی ایران ارتباط کامل بهوش داردزیرا رمز از دو قسمت تشکیل گردیده:

قسمت اول: ازنظر نشان دادن پل

قسمت دوم: از محل پل‌تا محل گنج

واین بانك برای قسمت اول سه راه حل برای افراد معمولی - برای افراد متوسط وبرای افراد تحصیل کرده در نظر گرفته وازهر سه‌طریق پل نشان داده میشود .

اینك طبق موافقت جناب آقای مدیر عامل از نظر احترام باستقبال عمومی حل قسمت اول بسه طریق برای روشن شدن افکار جویندگان رسما منتشر می گردد وبرای اینکه حق جویندگانی که بمحل نصف رسیده اند تضییع نگردد آخرین قسمت رمز دریك روز تعطیل که بوسیله جراید اعلام خواهد شد و زودتر از پانزده روز نخواهد بوددر محل باطلاع جویندگان میرسد .

۱- «رو بمغرب کن هم زمستان هم تابستان تا منزل رندان» بطرف مغرب ده کن در زمستان تا باغ وبستان دراین امتداد تا پل (کلمه در زمستان باین علت ذکر گردیده که مزارع اطراف باغات کن موجب اشتباه با باغ وبستان نگردد) .

۲-«ازعمر ما به نیمی از عمر ما گردش کن» تنها پلی که بفاصله ۱۳ر۳۸۰ کیلومترازما (اداره‌مرکزی بانك بازرگانی ایران) قرار دارد پل مورد نظر می باشد که درروی محیط دایره‌ای بشعاع ۱۳ر۳۸۰ کیلومتر قرار دارد .

۳- «از نو به نو» محور فخیم «ازما تا

ازدست راست از سه تا چهار پائی کم کن» عدد ۵۱۱۱ می باشد که بطریق زیر بدست می آید ۵ × ۱۱۱۱ = ۵۵۵۵ را زسه عدد دست راست از هریك چهار عدد کم کن یعنی ۵۵۵۵منهای ۴۴۴ مساوی با ۵۱۱۱ ولذا این محل درزمین های عباس آباد واقع‌وچنانچه بمحل مراجعه گردد ساختمان و خیابان ومشخصاتی بشکل رمز ملاحظه خواهید نمود .

وازاین محل با ترسیم زاویه۲۳ر۵ درجه (کشف آقای مهندس‌انصاری) باید ازراه (طریق) به پل رسید .

قسمت دوم - از محل پل تا محل گنج که طبق آنچه تاکنون کشف گردیده و صحیح است بایدنزدیك پل پشت به تیر ورو به توچال وتا آب مخفی (لوله‌کشی) نصف و از محل نصف تا بقیه رمزرا ادامه‌داد

درخاتمه اضافه‌می نماید که‌تاکنون بیش ازهفتاد نفر بمحل نصف رسیده ولی چون بقیه رمزرا کشف نکرده‌اند بمحل گنج دسترسی پیدا ننموده‌اند ویکی از جویندگان گنج سنك علامت نصف را از محل خود بیك گودال منتقل نموده که بلافاصله‌به محل اصلی‌برگشت‌داده شدوچنانچه این اتفاق مجددا تکرار گرددبانك ناچار است محل نصف رابامشخصات کامل منتشر نماید .

باتشکر از همکاری آن مجله محترم

بانك بازرگانی ایران

حساب سیار

باین ترتیب ملاحظه میشود که بجز جمله «بما در جستجوی آنچه هستی یکی ازدست راست بدست چپ بگذار» که‌در اصل رمزوجود دارد بقیه آن کشف شده واین‌قسمت رانیز مقامات بانك درروزی که‌تاریخ آنرا بعدا اعلام خواهند کرد برای علاقمندان به این مسابقه شیرین حل خواهند نمود ولذا کوشش‌مجله «اطلاعات جوانان» برای راهنمائی خوانندگان خود بهمین جا خاتمه پیدا می کند وهرگونه راهنمائی برای پیدا کردن گنج مستقیما از طرف بانك بازرگانی ایران صورت خواهد گرفت اصل رمز گنج که «اطلاعات جوانان» موفق به نقطه گذاری و کشف قسمت اعظم آن شد این است .

هوش خودرا بیازمای بانقشه‌ای صحیح مارا نقطه انگار کن از عمر ما به نیمی از عمر ما گردش کن از نوبه نو از ما تا

از دست راست از سه تا چهار پائی کم کن روبه مغرب کن همزمستان هم‌تابستان تا منزل رندان طی‌طریق کن پشت به اول تابستان رو به‌برف تابستان کن تا آب مخفی نصف کن دست به سنك نزن علامت مفقود گردد بمادر جستجوی آنچه هستی یکی از دست راست بدست چپ بگذار بیا بایست زیر پای‌خود بنگر به اندازه مرغی حمام کن نه بابیل و کلنك ۱۰۰۰ سکه طلاگنج حساب سیار ازآن توباد تاده سال

فعالیتهای هنری شرکت‌ملی نفت‌ایران

در سال گذشته ، شرکت ملی نفت ایران، باهمکاری‌اداره‌هنرهای زیبا، چندین‌نمایشگاه درمناطق‌نفت خیز بوجود آورد که‌هر کدام ازآنها دارای ارزش فراوانی بوده و در شناساندن هنراصیل‌ایرانی،خدمات فوق‌العاده‌ای انجام دادند نمایشگاه هائی که‌توسط شرکت‌ملی نفت در سال ۱۳۳۶ ترتیب‌داده شد ، عبارتند از :

۱- نمایشگاه نقاشی استادحسین بهزاد درآبادان ومسجد سلیمان

۲- نمایشگاه نقاشی شجاع در آبادان

۳- نمایشگاه نقاشی شیبانی در آبادان

۴ - نمایشگاه فرش ایران در آبادان

۵- نمایشگاه هنرهای دستی و عملی اصفهان درآبادان

۶- تابلوهای استاد فقید کمال الملك و شاگردان او در آبادان

ضمنا دراین سال نمایشاتی نیز بشرح زیردر مناطق نفت‌خیز،انجام گرفت :

۱- تئاتر (سه‌داستان ازنویسنده فقید صادق هدایت) بوسیله گروه ملی هنرملی درآبادان

۲-نمایش عروسکی‌درآبادان.

ضمنا در سال ۱۳۳۷ شرکت ملی نفت فعالیت‌های هنری خودرا ادامه داد ودراینسال نیزنمایشگاه ها ونمایشاتی بشرح زیردرمناطق نفت‌خیز بوجود آمد:

۱-(باله -کنسرت) درآبادان

۲- نمایشگاه نقاشی ازآثارجدید استاد بهزاددرآبادان ومسجدسلیمان

۳- نمایشگاه نقاشی شریفی‌در آبادان ومسجد سلیمان

ضمنا شرکت ملی‌نفت درنظردارد که‌در آینده برنامه‌های جالبی در مناطق نفت‌خیز بوجود آورد که عبارتند از:

۱-نمایشگاه دو آثارنقاشی‌محمود ملك‌الشعرا ومرحوم صنیع الملك درآبادان ومسجد سلیمان

۲- نمایش (بلبل سرگشته)بوسیله گروه ملی درآبادان ومسجد سلیمان

۳-نمایشگاه لباس درآبادان.

بازگشت هنرمندان از آبادان

جمله‌ای که آقای نخست‌وزیر در دفتریادبود آقای استاد حسین بهزاد نوشت

همانطور که قبلا باطلاع رسانیدیم آقای استاد حسین بهزاد ، برای ترتیب نمایشگاهی به‌همراهی چند نفر به آبادان رفتند . همراهان استاد بهزاد که چند روز قبل‌برگشته اند به خبرنگار ما اظهار داشتند .

نمایشگاه آثار استاد حسین‌بهزاد بمدت هفت روز در آبادان ومسجد سلیمان مفتوح بود ودراین مدت ۴۵۶۰ نفر از آن دیدن کردند .

در همین هنگام نمایشگاه‌دیگری از آثار کیوان شریفی بمدت یازده روز در آبادان و مسجد سلیمان تشکیل گردید که تماشاچیان آنهم به ۴۵۹۰ نفر بالغ شدند .

عده‌ای‌از تماشاچیان دردفتریادبود ایندو نمایشگاه‌مطالبی‌نوشته وازدیدار آثار هنری هنرمندان ایرانی قدردانی کردند که بعنوان نمونه می توان نوشته آقای دکتر اقبال نخست وزیر را ذکر نمود .

«فرصت دست داد که بهنگام مسافرت به آبادان باتفاق هیئت دولت از باشگاه ایران بازدیدنمودم واثر شگفت وشگرف خامه سحار وچیره دست ، بهزاد رادیدم و بر هنرمندی او آفرین فرستادم از اداره هنرهای زیبای کشور قدردانی می کنم که این گونه نمایشگاه های آثار هنری در شهرستان ها تشکیل می دهد که مردم از نزدیك بمفاخر گذشته وحال خود آشنا شوند . ۱۶ر۱۰ر۳۷ . نخست وزیر..

مردم مناطق نفت خیز از تماشای نمایشگاه و کار های استاد بهزاد بسیار راضی و ممنون بوده‌اند واین رضایت در نگاه آنها خوانده‌میشد.

اخبار هنری

کمك به دو گروه تآتری

بطوریکه ازاداره‌دراماتیك‌اطلاع میدهند،دوهفته قبل‌دو گروه‌تئاتر باسامی: گروه‌تئاتر جوانان‌بسرپرستی آقای‌رضا کیکاوسی‌و گروه تآتر شکسپیر بسرپرستی آقای کامران نوزاد ، وابستگی خودرا باداره هنرهای دراماتیك اعلام نمودند و باین جهت از طرف اداره مزبور محلی برای تمرین باین دو گروه واگذار شده و هفته ای دو روز به تمرین اشتغال میورزند .

نویسندگان نمایشنامه

اداره هنر های دراماتیك بمنظور سرو سامان دادن به کار نمایشنامه نویسی و ایجاد نمایشنامه های مورد پسند عامه ، مشغول تهیه طرحی است که بموجب آن ، از نویسندگان و مترجمین زبردست نمایشنامه نویسی دعوت خواهد شد ، تا نوشته های خودرا دراختیار اداره مذکوربگذارند. وبطوری که‌از اداره مزبور اطلاع بدست آمده از هم اکنون از نویسندگان ومترجمین دعوت شده تا آثار خود را باداره ارائه دهند و در آینده ترتیب کار آنان داده خواهد شد .

نمایش عروسکی

در هفته گذشته ، گروهی که تحت نظارت ادارهٔ هنر های زیبا مشغول انجام وظیفه می باشند ، چندین نمایش عروسکی در کودکستانها و در دبستانهای تهران ترتیب دادند .

مقصود از این نمایشات سنجش ذوق دانش آموزان وکودکان خردسال کودکستان ها بود و از قضا نمایشات مزبور مورد توجه واستقبال نو آموزان قرار گرفت و بهمین جهت قرار است که‌در هفته های آینده نمایشات عروسکی در دبستانهای تهران‌و تحت سرپرستی اداره هنر های زیبا اجراء گردد .

مساعدت به تماشاخانه های شهرستانها

تماشاخانه های شهرستانهای شیراز و مشهد و آبادان و گیلان ، تقاضاهائی مبنی بر مساعدت و کمك به اداره هنر های دراماتیك فرستاده اند که اداره مزبور نیز به آنها وعده همه گونه مساعدت و همکاری مادی و معنوی را داده است وبزودی ترتیبی ، ای کار آنها بوجود خواهد آورد .

دختر عموی من راشل

بقلم : دافنه دوموریه ترجمه : جواد دولو

- ۱۹ -

من به پدر خوانده‌ام گفتم :

«زنك بیچاره آنقدر غصه داشت که مانند یك نفردزد یکروز پس از تشییع‌جنازه از فلورانس فرار کرد وبا خود تمام اشیائی را که به آمبرویز تعلق داشته باستثنای یك کلاه کهنه برده است .بدون شك علت نبردن این کلاه این بوده که دیگر ارزشی نداشته وپاره پاره‌بوده است.»

پدر خوانده‌ام سرفه‌ای کرد .ابروهای پرپشتش در هم کشیده شد و اظهار داشت :

«تو دیگر در باره این کتابها ولباسهای آمبرویز نباید باو ایرادی بگیری زیرا تنها چیزی که برای او مانده همین اشیاء بی ارزش بوده است .

من‌تکرار کردم :

-تنها چیزی که برایش مانده است ؟ منظورتان چیست ؟

پدر خوانده‌ام پاسخ داد :

-من برای تو وصیت نامه‌او را خواندم . این وصیت نامه اکنون درمقابل توقرار گرفته است .همان وصیت‌نامه‌ای‌است که‌ده‌سال قبل من برای او نوشته‌ام.همانطور که می‌بینی هیچ تبصره‌ای پس از ازدواجش بآن اضافه نشده است . هیچ ماده‌ای راجع به زنش آمبرویز در آن نگنجانیده . درتمام سال گذشته من انتظار داشتم اوکاغذی بمن‌بنویسد وحداقل بمن دستور دهد که قسمتی از ثروتش را در این وصیت نامه بزنش اختصاص دهم . این سنتی میباشد .بدون شك اقامت طولانی‌اش در خارجه باعث این فراموشی شده وخیال داشته پس از بازگشت بمیهنش این کار را انجام دهد . ولی بیماری او مانع این مراجعت شده است .من تعجب می‌کنم چه‌گونه این مردك ایتالیائی ،سینیوررایناللدی، که تو اینقدر از او متنفر هستی در نامه‌اش هیچ ادعائی از طرف خانم آشلی نمی‌نماید .این موضوع بلند نظری دختر عمویت راشل‌را نشان میدهد .

من گفتم :

-ادعا ؟واقعا حرف عجیبی میزنید .چه ادعائی میتواند داشته باشد هنگامیکه ما اطمینان داریم اوباعث مرك‌آمبرویزشده‌است.

پدر خوانده‌ام پاسخ داد :

-ما بهیچ وجه اطمینان بچنین چیزی نداریم ،واگر تو بار دیگر با این لحن‌راجع به‌بیوه پسر عمویت صحبت کنی من ازشنیدن حرفهای بی اساس تو امتناع مینمایم »

او از جای خود برخاست ومشغول جمع آوری کاغذهایش که روی میز پراکنده شده بود گشت .من گفتم :

«پس شما این قصه غده مغزی‌را باور میکنید ؟»

او جواب داد :

-البته .این نامه راینالدی ایتالیائی واینهم جواز دفن است که توسط‌دو نفر طبیب امضاء شده است .من مرك عمویت را بخاطر دارم ولی تو آنرا بیاد نداری .علائم بیماری مشابه بوده است .هنگامیکه نامه آخری بتو رسید وتو به فلورانس حرکت کردی من فورا بیماری آمبرویز را حدس زدم . اینکه میگوئی اگر زودتر به فلورانس میرسیدی او نمیمیرد بعقیده من اصلا صحیح نمیباشد . فقط ممکن بود زودتررسیدن تو به فلورانس باتوجه به علاقه آمبرویز نسبت بتو باعث خوشحالی ودر نتیجه تخفیف بیماری اوشود . ولی‌اگر تودر لحظات آخربربالین او بودی ازمرگش رنج بیشتری میبردی زیرا شاهد شکنجه های‌جسمی و روحی آخرین روزهای عمرش میگشتی . »

من میخواستم این پیر مرد کور واحمق که با سر سختی درنظریه غلط خود پافشاری میکرد کتك‌بزنم .

باو گفتم :

«شما نامه دوم آمبرویز را ندیده‌اید. این نامه هنگامیکه عازم‌مسافرت بودم بمن رسید .بگیرید آنرا بخوانید »

نامه هنوز نزد من بود .همواره آنرا در جیب بغلم داشتم وهیچگاه از خود این‌نامه را دور نمیکردم . نامه راباودادم نیك‌کندال عینکش رابچشم زدوآنرا خواند .

پس از مطالعه نامه گفت :

«من از گفتن این حرف متاسفم ، فیلیپ ، ولی این‌نامه بدخط‌ومبهم نمیتواند عقیده مرا تغییردهد .باید حقایق را قبول داشت تو آمبرویز را دوست داشتی ، من‌نیز اورا دوست داشتم . بامرك او من بهترین دوستم را از دست دادم .وقتی به‌شکنجه‌های روحی او میاندیشم ، باندازه تو وبلکه بیشتر ازتو متاثر میگردم ، زیرا من شاهد این نوع‌مرك بوده‌ام ولی‌تو نبوده‌ای بدبختی در آن است که نمیخواهی قبول کنی مردی راکه ما میشناختیم، تحسین میکردیم ودوست میداشتیم ، هنگام مرك تغییر ماهیت داده بود .اوچه از لحاظ روحی وچه از لحاظ جسمانی بیمار بوده ومسئول آنچه نوشته یاگفته نمیباشد .

جواب دادم :

-من این حرف را باور نمیکنم .نمیتوانم آنرا قبول نمایم .

پدر خوانده‌ام پاسخ داد :

-اگر تو حرف مرا باور نمیکنی ، در اینصورت من دیگرچیزی‌اضافه نمینمایم . ولی‌بخاطر آمبرویز وبخاطر تمام کسانیکه اورا شناخته ودوست داشته‌اند، در این املاك ودر این ایالت لطفا طرز تفکر خود را در این باره‌بدیگران ابراز ننما، من این موضوع را از تو استدعا دارم . این حرف تو فقط باعث تاسف همگی خواهد شد .اگر این ادعای تو بگوش بیوه‌اش ، هرجا که اکنون‌باشد ، برسد ، وکاملا حق خواهد داشت ترا باتهام توهین وافترا تحت تعقیب قرار دهد و علیه تو بدادگاه شکایت نماید. اگر من بجای این راینالدی ایتالیائی بودم ، فورا بوکالت از طرف بیوه آمبرویز علیه تو شکایت میکردم .»

من هیچگاه ندیده بودم پدر خوانده‌ام با این لحن عصبانی صحبت کند. او حق داشت بگوید دیگر در این باره حرفی اضافه نخواهد کرد .او درسی راکه میخواست بمن بدهد داده ومن دیگر راجع‌باین موضوع با او صحبتی نخواهم نمود .

من پیشنهاد کردم :

«چطور است لوئیز را صدا کنیم .اکنون مدتی است که درباغ‌گردش مینماید .خواهش میکنم شما ولوئیز برای نهار اینجا بمانید .فکر نمی کنم از نهار امروزمان بدتان بیاید .

هنگام نهار پدر خوانده‌ام سکوت اختیار کرد. من احساس میکردم او هنوز از حرفهائی که قبل از نهار زده بودم عصبانی میباشد . لوئیز در بار ه‌مسافرتم از من سئوال کردو راجع به آنچه در شهر پاریس دیده بودم ، ییلاقات فرانسه ، کوههای آلپ وشهر فلورانس پرسید.جواب های کوتاه من بسئوالات لوئیز دقایق سکوتی بین ما بوجود می‌آورد .ولی لوئیز شخص باادبی بود واز جوابهای سرسری من مایوس نمیشد. پس از نهار پدر خوانده‌ام سی کمب وسایر نوکرها را گرد آورد تا هبه‌هائی را که‌آمبرویز بآنها کرده بود اعلام نماید .

من ولوئیز بسالن‌پناه بردیم .

فصل هفتم

نامه‌را بمن داد . خطوطی راکه بروی کاغذ چهارتاشده نوشته شده بود نگاه کردم . نمیدانم انتظار داشتم چه چیزی رادراین نامه ببینم . شاید انتظار دیدن خطی تزهیب یافته به حروفی‌دندانه‌دار وشاید هم انتظار خطوط کج و معوجی را داشتم . درروی نامه خطی شبیه به خط معمولی باستثنای اینکه آخر کلمات قدری کشیده شده واین کار خواندن نامه را تاحدی دشوار مینمود یافتم .

پدرخوانده‌ام گفت :

«بنظر میرسد که‌او اطلاع ازاینکه مافاجعه فوت آمبرویز را میدانیم نداشته باشد .بدون شك او قبل از اینکه سینیور راینالدی نامه‌ای بما بنویسد فلورانس را ترك کرده‌است تواین نامه را بخوان وعقیده‌ات را درباره آن بمن بگو . آنگاه من نظر خودم را بیان خواهم کرد . »

نامه‌را باز کردم . بتاریخ سیزدهم سپتامبر از یکی از هتلهای بندر پلیموت نوشته شده بود .

«آقای کندال عزیز ،

«هنگامیکه آمبرویز درباره شما بامن صحبت میکرد هیچگاه فکر نمیکردم اولین تماسم باشما درحالتی افسرده و غم‌انگیز صورت گیرد . من امروز صبح ازشهر ژن باکشتی به‌پلیموت رسیدم . بسیار تنها هستم و رنج‌و اندوه مرا فرا گرفته‌است .

«کسی که بینهایت دوستش میداشتم روز بیستم ژوئیه پس‌از یك بیماری شدید و پرتلاطم درفلورانس بدرود حیات گفت . برای نجات او دست به هروسیله‌ای که انسان دراختیار دارد زده شد ولی متاسفانه بهترین اطباء که‌من ببالین اوآوردم موفق بنجاتش نشدند . تبی‌که در بهار گذشته باودست داده بود مجددا براو عارض گشته بود . ولی مرك او بیشتر بعلت یك بیماری مغزی بود که اطباء عقیده داشتند ماهها او بدون اینکه خود متوجه باشد به‌آن مبتلا بوده‌است وسپس در هفته‌های آخر ناگهان شدت پیدا کرده‌است . اواکنون در گورستان پروتستانهای شهر فلورانس ، در گوشه‌ای ساکت و دورافتاده ازسایر قبور انگلیسی هائی که در فلورانس درگذشته‌اند آرمیده است . من قبراو راانتخاب کرده‌ام واین گور با درختان کهنسالی ،همانطور که قبلا خواسته بود، احاطه شده‌است .

نیازمندیها و آگهی‌های کوچک

استخدام میشود

یك‌خانواده آلمانی برای‌پرستاری بچه خردسال خود احتیاج به دختری که سن آن بین ۱۲ تا ۱۵ سال باشد دارند (این‌دختر اگر یتیم باشد حق تقدم دارد) لباس - محل سکنی - غذا وحقوق مکفی داده میشود داوطلبین با ذکر کلیه مشخصات خود باراهنمای شماره ۴۷۲ روزنامه اطلاعات مکاتبه‌نمایند.
آ-۴۰٤٦٦ ۱-۲

آگهی استخدام

شرکت آنتروبوز به یکنفر که از عهده نوشتن و ترجمه نامه بزبان‌های فارسی و فرانسه ونیز ماشین نویسی فارسی و فرانسه بخوبی برآید احتیا ج‌دارد . که باشرایط عالی استخدام مینماید کسانیکه بزبان انگلیسی وماشین نویسی آن آشنائی داشته باشند ترجیح خواهند داشت خواهشمند است حائزین شرایط از ساعت ۵ الی ۷ بعداز ظهر بشرکت‌آنتر بوز خیابان شاهرضا روبروی لاله‌زار نو تلفنهای ۶۹۶۳۱ و ۶۹۷۸۶ مراجعه نمایند .
۱-۳ آ-۴۰۳۸۰

شرکت سهامی اتو تهران به‌چند نفر نقاش اتوموبیل و چند نفر تعمیر کار ورزیده که در کار خود دارای سابقه طولانی و در عین‌حال ضامن معتبر باشند نیازمند است. داوطلبین بین ساعت ۳تا٤ بعداز ظهر به‌آقای «بولش» در محل‌تعمیر گاه سیصد متر بالاتر از سینما مولن روژ مراجعه نمایند.
آ-۴۰٤٦٨ ۱-۲

استخدام‌میشود

چهارنفر سوهانکار قابل که‌سابقه ۵ سال سوهانکاری داشته باشند . جنرال مکانیك شاهرضا کالج‌جنب کوی البرز ازساعت ٦ تا ۸ر۵ بعداز ظهر مراجعه شود .
۱-۲ آ-۴۰۲۳۲

استخدام‌بیشخدمت

برای یك شرکت تجارتی

طالبین با مشخصات کامل وسوابق خود با حقوقی که میخواهند به صندوق پستی ۱۰۳۶ اطلاع دهند.
۱-۲ آ-۴۰٤۱٤

عده‌ای نقاش ورزیده با حقوق مکفی استخدام میشوند . داوطلبین با نمونه کارهای خود به کانون آگهی زیبا - کوچه برلن مراجعه نمایند .
۱-۳ آ-۴۰٤٥٤

Experienced works manager required for

New Anglo - Iranian Company Producing

light engineering products. Write stating qualifications and salary required. English Essential.

Written applications in English to Mr. Imber

Hotel Naderi Tehran

personal callers will not be seen.
آ- ۴۰٤۹۲

آگهی استخدام

دفتر اسناد رسمی شماره۳۱تهران سه‌نفر منشی از طریق مسابقه با شرایط زیر و حقوق مکفی‌استخدام مینماید .

۱- حداقل معلومات دیپلم کامل متوسطه رشته ادبی با سابقه پنج سال خدمت در دفاتر تهران .
۲- گواهی عدم سوء پیشینه .
۳ -سپردن ضامن معتبربرای‌تعهد لااقل پنج سال خدمت .
٤- گواهی پزشك مبنی بر عدم اعتیاد بافیون وسایر اعتیادات مضره
۵- دارا بودن ورقه خاتمه خدمت زیر پرچم یا معافیت دائم .
٦- کسانیکه سابقه خدمت‌بیشتری در دفترخانه‌ها داشته باشند حق تقدم دارند . قبول شدگان پس از یکدوره کارآموزی یکماهه‌بکار گمارده خواهند شد .

داوطلبان واجد شرایط میتوانند تاتاریخ اول اسفند ماه ۱۳۳۷ همه روزه صبح از ساعت ۹ تا ۱۲بمحل دفترخانه واقع در مقابل مسجد لولاگر مراجعه نمایند کسانیکه برای ایشان توصیه شود پذیرفته نخواهند شد .

صردفتر اسناد رسمی ۳۱
تهران - نوبخت
آ-۲۹۰۵۱ ۱-۲

مستغلات

ساختمان بی درد سر
مقاطعه با مصالح وبدون مصالح
تلفن ٦٨٣٨٦
آ-۲۷٤۱۳ ۱-۱۰

هرقدر پول بخواهید

با وثیقه ملکی موجود داریم
لاله‌زار ۳۹۷۸٤ ،بنگاه کوشان
آ-۳۹۵۹۸ ۱-۱۰

خانه سیاح

مطلع ترین موسسه با تشکیلات جدید در باره :
۱- خرید‌و فروش خانه‌و زمین در هر نقطه شهر و شمیران واراضی جاده های کرج .
۲-اجاره خانه‌وباغ ویلا وآپارتمان برای خارجیان و هم میهنان .
آدرس قسمت فوقانی شمال غرب میدان ۲٤ اسفند تلفن ٤۱۷٤۷
آ-۲۸۸۸۵ ۱-۱۲

نقشه‌های ساختمانی

قبل از تهیه هرگونه‌نقشه‌ساختمانی از مجموعه نقشه های ساختمانی شرکت فراز نو دیدن‌کنید ابتدای خیابان منوچهری پاساژ ساعتچی تلفن ۳۰۲٦۰۱
۱-٤ آ-۴۰۳۰۰

خانه برای اجاره

اوائل خیابان ژاله کوچه ناصر آذری شماره ۱۵ دهاطاق و فضای کافی . گاراژ . حمام . برق. آب لوله . تلفن طالبین به تلفن ۳۸۹۰۹ یا عصرها به‌خانه مجاور مراجعه فرمایند .
۱-۳ آ-۲۸۹۹۱ ۱-۲

ملك مرغوب داشته باشید

پول شرطی حاضر است و خانه اجاره هم موجود است . آژانس رایت شاهرضا روبروی سینمارویال تلفن ۳۱۸۵۳و ۳۲۹۷۱ .
۱-٤ آ-۲۸۹۳۵

قابل‌توجه موسسات‌خارجی وداخلی
یکدستگاه ساختمان دارای ۱۷ اطاق وسالونهای متعدد برق - آب لوله‌کشی - شوفاژ - تلفن - محل پارکینك اتومبیل بمساحت یکهزار متر مربع واقع درشاهرضا جلو خیابان فرصت اجاره داده میشود. به‌بازرگانی بدیع واقع در خیابان اسکندری چهارراه شهرداری‌مراجعه فرمائید . تلفن ۶۸۵۳۰
۱-۳ آ-۲۹۰۰۹

یك منزل بمساحت ۷۵۰ متر با ۸ اطاق برق سه‌فاز موتور آب حمام دیوترم استخر واقع در جاده شمیران اجاره داده میشود طالبین به تلفن ۳۸۵۸۵ مراجعه نمایند .
۱-۳ آ-۲۸۹۰۱

اجاره داده میشود
یکدستگاه ساختمان نوساز و مدرن واقع در خیابان پاستور دو طبقه مساحت ۳۲۰ مترباحیاط‌دارای ۸ اطاق و لوازم لوله‌کشی آب‌تلفون وبرق طالبان به تلفون شماره۴۱۹۴۹ مراجعه فرمایند .
۱-۳ آ-۲۹۱۵۵

ساختمان شماره۱۸۵

یکدستگاه ساختمان پنج طبقه نوساز لوکس که‌دارای ۹باب‌مغازه و۱۲ دستگاه آپارتمان که جمعا دارای ۱۵۵اطاق بوده ومجهز به‌برق وتلفن نیزمی‌باشدواقع درعباس‌آباد اول یوسف آباد یکجا اجاره داده میشود .
طالبین برای اخذ اطلاعات‌بیشتر به تلفن ٤٤۳۲۵ مراجعه فرمایند
آ-۴۰۵۹۸ آگهی مصور

موسسه کاریابی ملی برای‌تاسیس شعبه‌بانوان بدونفرکارمند باشرایط زیر نیازمند است .
۱- بانوئی با تحصیلات دیپلمه ادبی و سپردن پنجاه هزار ریال ودیعه برای تصدی شعبه .
۲ - بانوئی باتحصیلات دیپلم ریاضی و سپردن بیست هزار ریال ودیعه برای حسابداری وتحویلداری شعبه .
نشانی - خیابان اکباتان مقابل کارگزینی شرکت تلفن کاشی ۱۸۱تلفن ۳۰۳۲۳۱
۱-۲ آ-۴۰٦٦۸

آگهی انتخاب دانشیار

دانشکده پزشکی اصفهان برای کرسی بیماریهای پوست وآمیزشی احتیاج به یکنفر دانشیار دارد داوطلبین میتوانند از تاریخ نشر این آگهی تا مدت دوماه در تهران باداره تعلیمات عالیه ودر اصفهان بدبیرخانه دانشکده پزشکی‌مراجعه وثبت‌نام نمایند استخدام در سال ۳۸ پس‌از تصویب بودجه وکسب اجازه استخدام عملی خواهدشد.
رئیس دانشکده پزشکی‌اصفهان-
دکتر اوژند
آ-۴۰٦۵٦ ۱-۲

گمشده

قابل‌توجه بانکها و بازرگانان
چون مقداری اوراق بهادار وچك منجمله‌سفته شماره ۶۵۱...امضاء آقای مهندس فتحیان سفید امضاء شده که فقط تاریخ صدور داشته‌و نزد اینجانب بوده مفقود شده‌علیهذا ابطال آنرا اعلام میدارد واز کلیه اشخاص و بازرگانان که امضاء اینجانب رادر دست دارند تمنی‌دارد برای امضاء مجدد ظرف سه روز ازدرج این‌آگهی باینجانب مراجعه فرمایند که حقی از آقایان سلب نگردد .
روح‌اله یوسف نویان
آ-۲۹۲۱۹

مژدگانی دریافت‌دارید

یك کیف‌دستی پلاستیك قهوه‌ای محتوی اوراق ونامه هائی بزبان انگلیسی و فارسی متعلق باینجانب و پاسپورت فرزندم شهاب شریفی درتاکسی ویادر چلوکبابی‌شمشیری روز یکشنبه ۱۹ر۱۱ر۳۷ مفقود شده است یابنده آن لطف‌فرموده بجناب سروان هوشنك شریفی درادارهراهنمائی و رانندگی‌مراجعه کرده ضمن‌تشویق شایسته‌مژدگانی خودرا دریافت دارد .
دکتر ناصر شریفی
آ-۴۰۵۸٦

بفروش میرسد

منزل فروشی
بمساحت ۲٤۰ متر نزدیك‌خیابان شمیران بر خیابان ۱۲ متری و کوچه ٤ متری دارای ٦ اطاق یك هال بزرك‌حمام وان‌دیوترم آشپزخانه وسایر لوازم با گاراژ تمام تیرآهن مقطوعا ۱۱۰ هزار تومان بفروش میرسد به بازرگانی محمدی‌خیابان شمیران ایستگاه‌خندان‌تلفن۸۱۱۱۱ مراجعه فرمائید .
۱-۳ آ- ۲۹۱۰۷

زمین فروشی
ازمیدان سپه اول لاله‌زار روبروی اکباتان بمساحت ۷۵۰ متر تخلیه شده بفروش میرسد .
طالبین ازساعت ۹ونیم بعدازظهر تا ۷ونیم بوسیله تلفن های ۲۰۵۹۳-۲۹۸۸۱ شرکت سهامی جهان جلالی مکالمه فرمایند .
۱-۳ آ-۳۹٦۹۰

خانه فروشی بقیمت ۸٦هزارتومان

درچهارراه عزیزخان نزدیك‌ببهداری آرتش وخیابان‌سوم اسفند بمساحت ۱۵۰ متر بنای‌دوطبقه شش‌اطاق حمام برق آب لوله رجوع فرمایند لالهزار نزدیك میدان سپه۳۹۷۸٤ به بنگاه کوشان .
۱-۳ آ-۴۰٤۹٦

آگهی استخدام

باستناد ماده «٤۷» قانون استخدام نیروهای مسلح شاهنشاهی ارتش ایران تعداد «۲۳٤» نفر ازافسرانی که خدمت زیر پرچم خودرا بپایان رسانیده‌اندودردوران‌احتیاط‌یاذخیره هستند با شرایط زیر استخدام می‌نماید :
۱- تابعیت ایران
۲- حداقل دارا بودن گواهینامه دوره کامل‌متوسطه (ریاضی-طبیعی ادبی -علمی) .
۳-حداکثر سن برای دیپلمه‌ها ۲۷ برای لیسانسیه ها ۳۰ وبرای دکتر ها ۳۲ سال خواهد بود .
٤-عدم محکومیت بجنایت وجنحه هائی که بموجب قوانین جزائی مستلزم محرومیت از خدمات‌دولتی میگردد .
۵-عدم معروفیت بفساد عقیده و اخلاق‌طبق‌گواهی مراجع‌صلاحیتدار
٦-صحت مزاج وتوانائی برای انجام خدمت افسری در رسته های مختلفه ارتش .
۷-در صورت زیادی داوطلب ارجحیت وحق‌تقدم باکسانیست‌که دارای دیپلم ریاضی -طبیعی-ادبی باشد .
۸-داوطلبین بادر دست داشتن شش قطعه ٦ × ٤ و سه برك‌رونوشت شناسنامه ویك‌برك‌عدم سوءپیشینه ازمحل‌اقامت‌ومدارك تحصیلی‌مربوطه درتهران به‌اداره‌کارگزینی ارتش‌و درشهرستانها بستاد یا تیپ‌یالشگر یا سپاه مراجعه نمایند .
داوطلبین تاتاریخ ۲۵ر۱۱ر۳۷همه روزه بجز ایام تعطیل از ساعت۸ صبح‌الی آخر وقت اداری در تهران به‌اداره کار گزینی ارتش و در شهرستانها بمحلهای نامبرده در ماده هشت این آگهی مراجعه نمایند .
رئیس اداره کار گزینی ارتش
آ-۴۰۵٦٦

آگهی های متفرقه

قابل توجه مالکین کامیونهای باری وکمپرسی کارخانه صنعتی (رزاقی)
مجهزبرای کارهای تراش‌کاری‌جوش کاری پرس‌کاری آهن‌کشی اتومبیل‌ باری ، وانت و ساختن اطاقهای‌آهنی وکمپرسی‌وتعمیرات‌آن‌و تعویض‌فول و تبدیل‌رنك‌به‌چرخهای پرفدر کارگاه مخصوص‌با چندین سال‌سابقه آماده کاراست. آدرس-خیابان ری مقابل مسجد انبار تلفن ۳۰۹۸٦

چسب و فیبر

چسب برای چسبانیدن فرمیکا . و فیبر لعابی‌برنگهای مشکی.قرمز وکرم وارد شد .
خیابان فردوسی پاساژ فردوسی نمره ۵۷ تلفن ۳۷۸۵۷
۱-۵ آ-۲۹۰۰۵

بهترین عیدی نوروز

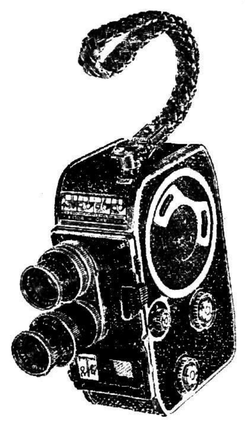

دوربین فیلمبرداری بولکس پابارد نماینده انحصاری شرکت نیالا
تلفن ۳۸٤۲٦
۱-۱۰ آ-۴۰۳٤٤

فرش پارس

مرکز تعویض‌فرش‌کهنه بافرش‌نو پارتی های جدید از انواع فرش های مدرن و زیبا مجددا برای‌فرش پارس رسید .
فرش پارس فرشهای کهنه شما را قبل از سائیده شدن واز بین رفتن بافرشهای جدید معاوضه می‌نماید .
خیابان فردوسی مقابل کتابخانه سفارت انگلیس تلفن ۳٤۹٦۰
۱-۱۰ آ-۲۸٦۹۳

اجاقهای گاز سوز آمریکائی وارد شد

شرکت تهرانشهر محدود
خیابان سعدی
تلفن ۳٤۳۵۳ - ۳۰۲۱۱۵
شرکت متاژ -خیابان‌سعدی
آ-۴۰٦۰۰ آگهی‌مصور

تلمبه مستغرق پلوگر

از سه‌چهارم اسب به بالا
یك فاز وسه‌فاز وارد شد
شرکت تهرانشهرمحدود
خیابان‌سعدی تلفن ۳٤۳۵۳
۳۰۲۱۱۵
آ-۴۰۵۹٦ آگهی‌مصور

شرکت ریالکو
سوهانکار درجه اول
استخدام میکند - بین ساعت ۱۰ و ۱۲ بدفتر شرکت واقع در میدان کاخ مراجعه شود
آ-۴۰٦۲٦

استخدام میشود

مترجم و ماشین نویس انگلیسی‌با اطلاعات کافی برای بیمارستان یك موسسه آمریکائی مورد لزوم فوری است .
خواهشمند است به تلفنهای شماره ۵۲۸۵۱ و۴۲۳٦۱و۵۹۱ ٤۲ مراجعه شود .
آ-۲۹۱۰۱ ۱-۲

آموزشگاهها

آموزشگاه ربانی
آموزشگاه‌ماشین نویسی‌ربانی شاه آباد از هر حیث مورد اطمینان است تلفن ۳۷۱۳۵

ماشین نویسی‌کشور
خیام مقابل پارك شهر با اسلوب ده انگشتی

رانندگی
میدانید اسلوب صحیح رانندگی‌و میکانیکی را در کجا می آموزند فقط در هنرستان‌فنی پرستو گمب رك شاهپور تلفن ۲۳۹۱٦

تعلیم رانندگی صحیح
هنرکده فنی رانندگی و مکانیکی را با آخرین متد علمی بشما می آموزد و تا گرفتن گواهی نامه رسمی بشما تعلیم می دهد .
هنرکده فنی روبروی چاپخانه مجلس تلفن ۳۸۰٤٦

دفترخانه های درجه یک تهران

دفترخانه ۱۲٤ جلال زرین خیابان سعدی روبروی ایران‌نورتلفن۳۲۱٦۵

دفترخانه اسنادرسمی ۱۳۹
رضاعاصم گرگان چهار راه معینیه تلفن ۳۵۸۳٤

دفترخانه اسناد رسمی درجه ۱ شماره ۷۹ بتصدی محمد امامی واقع درچهارراه سید علی‌کوچه حریری شماره تلفن ۳۲۹٤۹

دفتر ازدواج ۲۲و طلاق۲٤ شمال شهناز خیابان امین‌الدوله ایستگاه گلچین تلفن ۳۰۲۲٦۹ جعفری‌ابهری

واگذار میشود

یکباب اطاق مناسب برای دفتر تجارتی ووکالت بابرق‌و تلفن-واقع در خیابان لاله‌زار -پاساژ سینا واگذار میشود -طالبین ازساعت ٤تا۸ بعدازظهر با تلفن ۳۳۲۲۹ مکالمه یا مستقیما بمحل مراجعه فرمایند ۱-۳ آ-۲۸۷۳۵

جویای کار

قابل توجه درحاجات کشورو شرکتهای بازرگانی
مهندس تحصیل کرده آلمان دارای چندین‌سال سابقه کاردرخانجات‌اروپا وکارخانجات کشور دارای اطلاعات وسیع و تجربه کافی در کارهای‌فنی وامور کارخانه و تاسیسات مولد برق حاضراست مدیریت فنی ویا سمت مشاور را قبول نماید .
خواهشمنداست برای آشنائی و مذاکرات لازم موافقت خودتان را تحت شماره ۸۸۸باتعیین وقت به راهنمای روزنامه اطلاعات ارسال فرمائید .

فروش اتومبیل

اتومبیل کهنه
بیاورید با نو عوض کنید
لاستیك پاره
بیاورید با نو عوض کنید
باطری فاسد
بیاورید با نو عوض کنید
تراکتور چرخ لاستیکی کهنه با تراکتور نو معاوضه میشود .
نمایشگاه بزرك اتومبیل و تراکتور خیابان تهران نو ایستگاه فرودگاه (۱) آ-۳۹۱۳۰

آگهی مناقصه

سازمان ملی پیش‌آهنگی ایران انجام عملیات ساختمانی خانه‌پیش‌آهنگان نارمك را بمناقصه‌میگذارد شرکت‌هائی که مایل به‌شرکت در مناقصه باشند میتوانند تا آخر وقت اداری روز پنجشنبه ۲۸اسفند ماه ۳۷پیشنهاد تمایل خودرا به ضمیمه سوابق کار وکارمندان‌فنی به‌دفتر سازمان ملی پیش آهنگی ایران واقع در خیابان منوچهری ارسال دارند .پیشنهادات تمایل در کمیسیون مخصوص رسیدگی و برای شرکت هائی که‌صلاحیتشان مورد تائید کمیسیون قرار گیرد دعوتنامه ارسال خواهد شد .
دبیر کل شورایعالی پیش‌آهنگی ایران -دکتر حسین بنائی
۱-۲ آ-۲۹۲۱۳

شماره جدید تلفنهای شعبه آگهی های روزنامه‌اطلاعات
بشرح زیر است :
۳۰۵۱۰۸
۳۰۲٦۳۳
۱-۱۰

صاحب امتیاز و مدیر مسئول: عباس مسعودی
جای اداره خیابان خیام چاپخانه اطلاعات
تلفن اطلاعات ۳۰۰۱۱

دکترهای متخصص درگوش وحلق وبینی
دکتر آزاد
متخصص گوش‌و گلوو بینی خیابان منوچهری کوچه ارباب‌جمشید‌پذیرائی از ٤تا۸ر۵بعد از ظهر تلفن ۳۹۵۸۸ و۳۹۵۸٤ صبحها با تعیین وقت قبلی

پزشکان متخصص در جراحی پلاستیك
دکتر بحری
دانشیاردانشکده پزشکی
متخصص جراحی زیبائی و پلاستیك
خیابان سعدی روبروی پمپ بنزین تلفن ۳۰۲٤۸۹

دکترهای متخصص درامراض دهان ودندان
دکتر آرام صفریان
خیابان یوسف آباد روبروی‌ت.ث.ك کوچه سیمی تلفن ٤٤۵۰

دکترهای متخصص درامراض پوست
دکتر محققی
دانشیار دانشکده‌پزشکی
پذیرائی از٤تا۸ بعداز ظهر.
نشانی دروازه دولت روبروی پمپ بنزین تلفن ۳۳۰۰۹

دکتر حسن محقق یزدی
متخصص بیماریهای پوست و آمیزش از آمریکا خیابان پهلوی چهارراه امیراکرم ٤-۸

دکترهای متخصص در مجاری ادرار وتناسلی
دکتر شاپور صدری
خیابان سعدی بالای بیمارستان‌امیر اعلم روبروی هدایت‌تلفن ۳۲۳۹۲ پذیرائی ٤-۸بعداز ظهر.

دکتر محمد رضا مسدد
رزیدنت سابق‌بیمارستان های‌امریکا درمان قطعی بیماریهای مقاربتی اول سعدی- چهارراه‌دروازه‌دولت

دکتر دانشگر
امراض مقاربتی جلدی تناسلی و سستی امراض زنانه ونازائی خیابان سپه مقابل پستخانه تلفن ۳۰۲٤۱٦

دکتر ا- پولوسا
متخصص بیماریهای مقاربتی،مجاری ادرار و تناسلی پذیرائی صبح‌وعصر خیابان فردوسی‌شمالی مقابل خیابان کوشك کوچه صادق تلفن ٤٦۵۸۹

دکتر صادقی
درمان سوزاك تازه وکهنه‌وسستی وناتوانی جنسی مردان‌پذیرائی‌عصرها خیابان ری‌اول صدرالاشراف

دکتر معانی
امراض مقاربتی -مجاری ادرارامراض زنانه و سستی خیابان فردوسی مقابل بانك ملی ایران

آگهی‌مزایده ۹۸۸٤

اداره کل انتشارات ورادیو ۳۸ دقیقه از وقت رادیو ایران را برای پخش آگهی های تجارتی (دو وقت یك ربع ساعتی و چهار وقت دو دقیقه ای) دراوقات مختلف روزوشب طبق برك شرایط تنظیم شده بمدت یکسال (ازتاریخ اول- فروردین ماه ۱۳۳۸ لغایت اسفند ماه ۱۳۳۸) به مزایده می گذارد داوطلبان میتوانند همه روزه در ساعات اداری برك شرایط مربوطه رااز دفتر اداره حسابداری کل انتشارات ورادیو دریافت نمایند .
پیشنهاد هارا باید تا ساعت ۱۲ صبح روز شنبه دوم اسفند ماه۱۳۳۷ بانضمام برك شرایط امضاء شده وقبض رسیدسپرده صندوق یاتضمین بانکی قابل وصول برای مدت‌یکماه درپاکت سر بسته و لاك ومهرشده (باذکر جمله پیشنهاد مربوطه به مزایده پخش آگهی تجارتی از رادیو ایران) بدفتر اداره حسابداری کل انتشارات ورادیو تسلیم ورسید دریافت دارند پیشنهاد های واصله در ساعت ۹ صبح روز یکشنبه سوم اسفندماه ۱۳۳۷ در حضور کمیسیونی باز وقرائت خواهد شد . به پیشنهاد هائی که برك شرایط امضاء شده وقبض رسید سپرده یا تضمین‌بانکی قابل وصول پیوست نداشته باشدو همچنین بعداز موعد مقرر برسد ترتیب اثر داده نخواهد شد واداره دررد یاقبول یك یا کلیه پیشنهاد ها مختار است .
ذیحساب ورئیس اداره حسابداری کل انتشارات . حاج ندیمی

آگهی‌مزایده ۹۸۸٤

اداره کل انتشارات ورادیو سی وهشت دقیقه (۳۸) از وقت رادیو ایران را برای پخش آگهی‌های تجارتی (دووقت یك ربع ساعتی وچهار وقت دو دقیقه‌ای)در اوقات مختلف روز وشب طبق برك‌شرایط تنظیم شده بمدت یکسال (ازتاریخ اول فروردین ماه ۱۳۳۸)بمزایده می گذارد داوطلبان میتوانند همه‌روزه در ساعات اداری‌برك شرایط‌مربوطه را از دفتر اداره حسابداری کل انتشارات ورادیو دریافت نمایند. پیشنهاد هارا باید تا ساعت ۱۲ روز شنبه دوم اسفند ماه ۱۳۳۷به انضمام برك شرایط امضاء شده‌و قبض رسید سپرده صندوق یاتضمین بانکی قابل وصول برای مدت‌یکماه درپاکت سربسته ولاك ومهر شده (باذکر جمله پیشنهاد مربوط بمزایده پخش آگهی تجارتی از رادیو ایران)بدفتر اداره‌حسابداری کل انتشارات ورادیو تسلیم‌ورسید دریافت دارند پیشنهاد های واصله درساعت ۹صبح روز یکشنبه‌سوم اسفندماه۱۳۳۷ درحضور کمیسیونی باز وقرائت خواهد شد .به‌پیشنهاد هائی که برك شرایط امضاءشده وقبض رسیدسپرده‌یا تضمین‌بانکی قابل وصول پیوست نداشته باشد وهمچنین بعداز موعد مقرر برسد ترتیب اثر داده نخواهد شدواداره در رد یا قبول یك یاکلیه‌پیشنهاد ها مختار است .
ذیحساب ورئیس اداره حسابداری کل انتشارات -حاج ندیمی
۱-۲ آ-۴۰۱۷۰

آگهی‌مزایده ۹۸۸٤

اداره کل انتشارات ورادیو سی وهشت دقیقه (۳۸) از وقت رادیو ایران را برای پخش آگهی‌های تجارتی (دووقت یك ربع ساعتی وچهار وقت دو دقیقه‌ای)در اوقات مختلف روز وشب طبق برك‌شرایط تنظیم شده بمدت یکسال (ازتاریخ اول فروردین ماه ۱۳۳۸ لغایت اسفند ماه ۱۳۳۸)بمزایده می گذارد داوطلبان میتوانند همه‌روزه در ساعات اداری‌برك شرایط مربوطه را از دفتر اداره حسابداری کل انتشارات ورادیو دریافت نمایند. پیشنهاد هارا باید تا ساعت ۱۲ روز شنبه دوم اسفند ماه ۱۳۳۷به انضمام برك شرایط امضاء شده‌و قبض رسید سپرده صندوق یاتضمین بانکی قابل وصول برای مدت‌یکماه درپاکت سربسته ولاك ومهر شده (باذکر جمله پیشنهاد مربوط بمزایده پخش آگهی تجارتی از رادیو ایران)بدفتر اداره‌حسابداری کل انتشارات ورادیو تسلیم‌ورسید دریافت دارند پیشنهاد های واصله درساعت ۹صبح روز یکشنبه‌سوم اسفندماه۱۳۳۷ درحضور کمیسیونی باز وقرائت خواهد شد .به‌پیشنهاد هائی که برك شرایط امضاءشده وقبض رسیدسپرده‌یا تضمین‌بانکی قابل وصول پیوست نداشته باشد وهمچنین بعداز موعد مقرر برسد ترتیب اثر داده نخواهد شدواداره در رد یا قبول یك یاکلیه‌پیشنهاد ها مختار است .
ذیحساب ورئیس اداره حسابداری کل انتشارات -حاج ندیمی
۱-۲ آ-۴۰۱۷۰

احتیاجات زندگی

تعمیرات در منازل

تعمیرات‌رادیو-رادیوگرام- ضبط‌صوت ویخچال تحت‌نظر مهندس تحصیل کرده اروپا در منزل تلفن ۳۰۳۱۲٤

هما
بانوان باسلیقه
شیك ترین کیف عالی ترین مدل تحت‌نظر متخصصین کارآزموده با ارزانترین قیمت‌که‌در کیف سازی‌هما مقابل مجلس تهیه میشود ابتیاع فرمائید .

سالن جدید دوزندگی‌سلوك
افتتاح سالن جدید دوزندگی سلوك راباطلاع عموم آقایان میرسانیم .
لاله زارمهران تلفن ۳۳۰۳٦

بورس اجاره
منازل‌شمال‌شهر -آژانس‌مدرز بالای‌نهرکرج تلفن۴٤۲۷۰

آرایش وزیبائی
سالن آرایش‌وزیبائی آلباتلفن۶۷۸۵ تحت‌نظرمادام هوانسیان و متخصص آرایش‌سرآلبا شاهرضاجنب‌لوان‌تور

دکترهای متخصص دربیماری های قلب
دکتر تیمور کلالی
متخصص بیماریهای قلب‌ازدانشگاه پاریس خیابان شاه آباد عمارت ۱۰ طبقه پذیرائی بعداز ظهرها تلفن مطب ۳٤۱۲۲ منزل٤۰۵۹٦

دکتر های متخصص در امراض داخلی
دکتر عبدالله یغمائی -متخصص‌در بیماریهای داخلی کودکان پذیرائی ٤تا ۸ بعد از ظهر نشانی تجریش خیابان شهرداری تلفن مطب ۸٤٦۳۱ منزل ۸٤۳۱۰

دکتر مسعود امینی
معالج بیماریهای -داخلی - زنان و کودکان با بیست و دوسال سابقه طبابت - معالجه قطعی بیماریهای : روماتیسم - سیاتیك - چاقی مفرط درد اعصاب - فلج وسستی اعصاب بوسیله الکتروفیزیو تراپی با وسائل مدرن آلمانی اشعه ماوراء بنفش و مادون قرمز و ماساژ های طبی - شاهرضا - جنب سفارت هندوستان تلفن ٤٤۷۱٤

دکتر اخوان صادقی
بیماری های درونی- کودکان - پوست- سلسبیل چهارراه وثوق تلفن ٦۵۰۱۹

دکتر های متخصص در امراض‌زنان
دکتر کیقباد کاوسی
متخصص بیماریهای زنان زایمان مخترع تکنیك پلاستیکی برای درمان نازائی از آمریکانشانی‌شاهرضا مقابل ایرانشهر پذیرائی عصرها

دکترهای متخصص دربیماری‌اعصاب
دکتر جعفر رحمانی
متخصص امراض اعصاب و روح از دانشگاه لندن خیابان پهلوی بالاتر از چهارراه امیراکرم تلفون ٤۵۱۱٤ پذیرائی صبح وعصر

متخصص بیماریهای جهاز هاضمه
دکتر رفیعی
از دانشگاه پاریس.
معده -کبد -روده -پذیرائی۳ـ۸ بعداز ظهر خیابان جامی اول کوچه پاریس.

دکتر محمد دادخواه
علاج چاقی و لاغری -ضعف قوا بابرق ترك‌تریاك ومرفین درپنج روز اول‌لاله‌زار ازطرف میدان سپه تلفن ۳۸۱۷۰

پلی کلینیك
دکتر صدیقی دکتر مجاهدی
رزیدنت سابق بیمارستان های امریکا -بیماریهای داخلی -اطفال - مقاربتی -ترك الکل -تریاك و سایر مواد مخدره مجهز بدستگاه های رادیو سکپی- آتروسول نرایی (بخور پنی‌سیلین وغیره) دیاترمی پذیرائی همه روزه بعداز ظهرها و ایام تعطیل از۳-۹ بعداز ظهر .
آدرس خیابان شاه روبروی مسجد سجاد.

چهارده روز درپاکستان — مهدی بهره‌مند

نقش شترها در وضع رانندگی پاکستان

سرسختی شترها مانع از آن شدکه سیستم معموله دنیا درپاکستان اجرا شود ـ یك روزنامه نویس پاکستانی معتقد بودکه تهران عروس آسیاست ـ استفاده از مرکب و«ریقه» و قلم نئی برای چاپ روزنامه

ـ۳ـ

حفظ سنن قدیم درمورد آداب و رسوم محلی رعایت نمیشود بلکه پاکستانی ،اگر چیزی را قبول کرد وآنرا جزو رسوم خود قرارداد ولو از غرب ویا ازشرق گرفته باشد ویااز رسوم وآداب قدیمی وطن‌خودش باشد ـ بااصرار وابرام حفظ میکند وشاید بهمین جهت است که‌زبان فارسی باهمه کوشش هائی که‌از جانب بعضی هابرای تضعیف آن‌صورت گرفته همچنان درمیان تودهٔ مردم نیرومنداست و سننی که‌ایرانی ها باخود به‌پاکستان برده‌اند همچنان در گوشه وکنار ودرخانه ها وشهر های دور ونزدیك به چشم می‌خورد .

حرکت از چپ

اولین روزی که‌وارد شهر کراچی شدم«چپ‌روی» وسائط نقلیه توجهم را جلب کرد وتاآخرین روز اقامت درپاکستان نتوانستم خودرا باجهت حرکت اتومبیلها ووسائط نقلیه در خیابانهای کراچی ولاهور تطبیق‌دهم وچندین بار تاچندچند قدمی تصادف پیش رفتم .

روز اول هنگامی که‌از فرودگاه کراچی بسمت شهر بحرکت افتادیم واتومبیل از سمت چپ‌میدان فرودگاه براه افتاد من‌در حالیکه دچار تعجب شده بودم به آقای دین که‌از طرف وزارت خارجه بعنوان‌مهماندار انتخاب شده بود گفتم :عجب!پس شما هنوز رویه انگلیسها را حفظ کرده‌اید ؟

مبارزه باآثار خارجی

آقای دین که‌زبان فارسی میدانست ولی نمیتوانست صحبت کند گفت :

ـوقتی انگلیس ها رفتند ماتمام مجسمه های مربوط به‌رجال ایشان را ازمیدان ها وخیابانها وساختمان های بزرك و کوچك برداشتیم وفعالیت وسیعی شروع شد که کلیه آثار حکومت دویست ساله انگلیسهامحو شود ویکی‌از این آثار وضع حرکت وسائط نقلیه در خیابانها بود .اما البته تغییر این رسم‌قدیمی کار آسانی نبود وباین جهت مقامات اداره عبور ومرور از چندهفته قبل از شروع اجرای تصمیم علامات مخصوص در شهر نصب کردند وبوسیله مطبوعات ورادیو کوشش کردند که مردم را به‌سیستم جدید آشنا سازند وبالاخره یك روز اعلام شد که‌از فردا وسائط نقلیه عموما بایداز سمت راست خیابان حرکت کنند .

مخالفت شترها و قاطرها

البته درساعات اول ،هرج ومرج شدیدی در خیابانها روی‌داد زیرا رانندگان گاری هاکه باشتر حرکت میکنند ووسائط نقلیه دیگر از تصمیم اداره عبور ومرور اطلاع نداشتند امابالاخره شدت عمل پلیس ایشان رامتوجه کرد ورانندگان کم‌کم‌به‌سیستم جدید عادت کردند ولی توجه ایشان مشکل را حل نکرد زیرا قاطر هاوشتر ها که‌مدت دویست‌سال به عبور از سمت چپ عادت کرده بودند حاضر نبودند از سمت راست خ یابان ها حرکت کنند واغلب براثر کوچکترین غفلت راننده ها بسمت چپ خیابانها منحرف میشدند .

ابتدا ماموربن راهنمائی تصور میکردند که پس از گذشت چندروز این مشکل حل خواهد شد.اما سه روز گذشت وبراثر عادت شترهاو قاطر هابحرکت از چپ تصادف های شدیدی روی‌دادوباخره دولت تصمیم گرفت که جهت عبور وسائط نقلیه را بوضع سابق برگرداندوبااین سابقه تصور نمیرود که هیچگاه رویه معمولی کشورهای جهان‌درپاکستان عملی شود !

تهران ولاهور

گفتگوهائی که‌در خانه غضنفر علیخان درباره کار چاپ درپاکستان باچند نفر از روزنامه نویسان نموده بودم مرا علاقمند کرده‌بود که از یکی از چاپخانه های پاکستان دیدن کنم وباین جهت روز بعد از آقای ممتازاحمد خان مدیر یکی‌از چاپخانه‌های بزرك لاهور خواهش کردم که از تاسیسات چاپخانه‌او دیدن کنم .

ممتاز احمدخان علاوه‌بر چاپخانه داری یك مجله نیز انتشار میدهد و از روزنامه نویسان معروف شهر لاهور بشمار میرود. مجله‌اواقدام‌نام‌دارد و بزبان اردوچاپ میشود واز مجلات کثیرالانتشار پاکستان است .منتهی نحوه چاپ آن باطرز چاپ مجلات تهران بهیچوجه قابل مقایسه نیست وصورت ابتدائی دارد

تهران پاریس آسیا

هرراه چاپخانه هنگامیکه از خیابانهای سر سبز وپردرخت وزیبای لاهور میگذشتیم ممتاز احمد خان گفت من اخیرا در تهران بودم و ۲۵ روز درخانه آقای عرفانی واپسته فرهنگی پاکستان اقامت کردم وروزها صبح زود ازخانه بیرون می‌آمدم ودر خیابانهای پهلوی‌وشاهرضاوچهارراه پهلوی قدم میزدم. واقعا تهران عروس آسیاست وچقدر دلم میخواست که‌همیشه درتهران زندگی میکردم. من گفتم لاهور شماهم شهرقشنگی است .وپارك هاوخیابانهای وسیع وپردرخت آن ومخصوصا محله جدید «گلبرك» بسیار زیباست .

ممتاز احمدخان آهی کشید و گفت :ای‌آقا شب های لاهور کجا بپای شبهای تهران میرسد ؟لاهور ساعت ۹ شب تعطیل‌میشود وهمه مثل مرغ بخانه هامیروند ولی تهران ساعت یازده تازه زندگی شبانه راشروع می‌کند !

سبك قدیم

چاپخانه او دریکی از خیابانهای مهم (لاهور) قرار گرفته بود.مرا ابتدا بدفتر مجله برد وآخرین شماره مجله را که‌تازه از زیر چاپ بیرون آمده بود نشانم داد. عکس آقای عرفانی در پشت‌جلد چاپ شده ویك صفحه نیز بفعالیت های وی در تهران اختصاص داده شده بود.

پشت جلد مجله یك رنك وخیلی ساده وداخل آن هم بطریق اولی یك رنك بود. گفتم :

ـ شما بخواننده های خودتان خیلی ظلم میکنید. اقلا مجله را دو رنك چاپ کنید .

گفت : بله همینطور است درتهران دیدم که مجله‌ها خیلی‌زیبا چاپ میشوند. دراینجا هم‌مجله‌های چندرنك داریم . ولی وقتی مجله را میخرند چه لزومی دارد که‌از سبك قدیم دست بکشیم ؟

واین «سبك‌قدیم» درسالن بزرك‌چاپخانه بیشتر به‌چشم میخورد.سالن وسیعی بود بوسعت تقریبی سی‌متر درسی متر که‌دود غلیظی سراسر آنرا فراگرفته بود بنحوی که حتی چندین لامپ بزرك هم نمیتوانست بدرون تاریکی نافی از دودنفوذ کند. کارگرها در درون تاریکی کورمال کورمال کار میکردند. اما چاپخانه از لحاظ ماشین آلات ـ منتهی ماشین آلات قدیمی ـ مجهز بود. تاریخ ساخت همه این ماشین ها به ۶۰ تا ۷۰ سال قبل برمیگشت .»

ممتاز احمد خان گفت : این‌چاپخانه متعلق بدولت بودولی برطبق سیستمی که‌اخیرا پیش گرفته شده وموسسات دولتی رابمردم میفروشند این چاپخانه راهم من از دولت خریداری کردم وحالا قسمت مهمی از آگهی های بزرك سینمائی دراین چاپخانه چاپ میشود .

مجله‌بدون صفحه بندی

من برای تماشای نحوه چاپ مجله اقدام آمده بودم وباین جهت تقاضا کردم که‌مرا بقسمت صفحه‌بندی ببرد. ممتاز احمد خان لبخندی زد و گفت :

ـ مجله ، صفحه‌بندی ندارد وبسبك قدیم چاپ میشود .

گفتم : یعنی سبك چاپ‌سنگی ؟

گفت : نه‌اندکی مدرن‌تر از آن. بسبك سربی .

و آنوقت اضافه کرد : همانطور که‌از مذاکرات دیروز متوجه شدی، حروف چینی نداریم وطبعا صفحه‌بندی هم وجود ندارد. معذلك مجله و روزنامه بدون صفحه‌بندی نمیتواند وجود داشته باشد وباینجهت حالا به‌قسمت صفحه‌بندی «اقدام» میرویم .

از وسط سالن چاپخانه که بوسیله منقل‌های زغال چوب ویاهیزم گرم میشد واین جا وآنجا شعله‌های آتش زبانه میکشید وفورمینشست گذشتیم .

در سراسر این چاپخانه یك‌بخاری وجود نداشت ، همانطور که مردم کوچه و خیابان هم کمتر پالتو بتن داشتند و ممتاز احمد خان دراین باره گفت : زمستان پاکستان خیلی کوتاه است و باینجهت بخاری هم چندان لازم نیست ومردم هم چندان به‌پالتواحتیاجی ندارند وچند روزه سرما رابنحوی سر میکنند.

اما حقیقت این بود که‌سطح زندگی اغلب مردم پاکستان به‌آن حد بالا نیست که قدرت خرید پالتو داشته باشند ودرواقع پوشاك در پاکستان و برای توده مردم یك قلم عمده هزینه راتشکیل نمیدهد.

در راه کشف ششمین قاره زمین

دنیا بطرف یك‌عصر یخ‌بندان میرودکه فعلا دو درصد آب زمین را منجمدساخته‌است

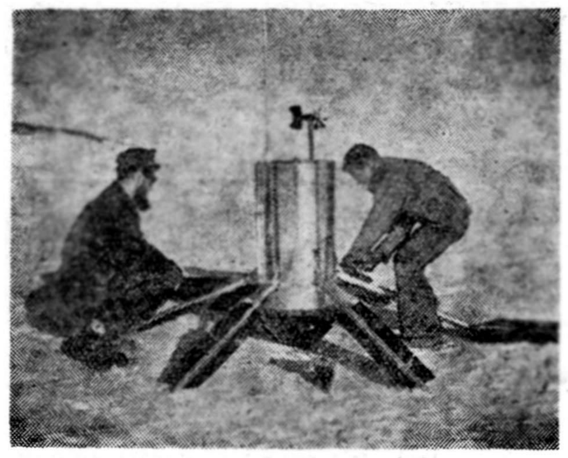

ایستگاه هواشناسی خودکار درقطب جنوب

صدسال پیش‌از این‌یك امریکائی بیش‌بین و هوشمند یعنی دریادار « ماتیوفونتن ماوری » مطلبی را که سال گذشته کنگره بین‌المللی‌ژنو ژئوفیزیك تائید کرد به این‌شرح بیان نمود :

«فایده کشف مناطق مجهول و پهناور قطب جنوب اینستکه ما یك قسمت از زمینهائی را که برای استفاده‌بشر آفریده‌شده میشناسیم بنظر من کشفیات جغرافیائی بیش‌ازهر چیز باعث افتخار عصر خود میشوند.»

بهمین لحاظ کنگره امریکا نه فقط ششهزار میلیون دلار برای تجسسات علمی بخصوص درقطب جنوب تصویب نمود بلکه قانون تشکیل «کمیسیون ریچارد.ا.بیرو» (بنام کاشف معروف امریکائی قطبین زمین) رابرای اجراء آرسال داشت .

دنیا هنوز عصر یخی دارد

قطب جنوب ششمین قاره بزرك دنیاست که‌در حدود دوازده میلیون کیلومتر مربع یعنی یك برابر و نیم ایالات متحده امریکا وسعت دارد . باارتفاع متوسط یکهزار و هشتصد متر از سطح دریا این قاره مرتفع‌ترین قاره‌های کره‌خاك میباشد .

پوشش یخی این قاره در داخله به سه هزار وسیصد متر و در کرانه‌ها به چندصد متر میرسد. این پوشش روی دریاهای ساحلی بویژه «دریای گل‌سرخ» (روز)یك کلاهك یخی تشکیل داده است . علمائی که‌به مطالعه این کلاهك (قسمت دریائی یخ قطب جنوب) مشغولند آن را فقط یك‌سرپوش یخی نشمرده بلکه نشانه یك«عصر یخ »میدانند .

دنیای ما هنوز روبه مرحلهٔ رشد یك عصر یخ‌بندان میرود. اما چون در اطراف قاره قطبی جنوب زمین جز دریا و اقیانوس چیزی نیست این عصر یخبندان به‌نقاط مسکونی سرایت ننموده تا.آن را احساس کنیم . حال آنکه چون قطب شمال در جاورت قاره‌های مسکون بوده سرنوشت افراد و جماعات بشری تاثیر شگرفی باقی گذاشته است.

این‌عصر یخی که امروزدرقطب جنوب درحال شکفتن ورشد کردن میباشد بسیار سهمناك‌تر از عصر یخی است که‌در دوران «دیرینه سنگی» ازقطب شمال‌به بشرحمله‌ور شد.

فعلا این یخبندان دو صدم‌کلیه آبهای زمین‌را منجمد ساخته‌است. مسلما هر تغییری در این مقدار اعم از آب شدن آن یا مضاعف شدنش تاثیر قاطعی در وضع همهٔ شهرهای نزدیك ساحل و بندرهای کره زمین خواهد داشت .

یکی‌از مسائلی که‌باید دانشمندان در قطب جنوب حل نمایند تغییرات همین مقدار یخ میباشد .

از فسیلهائی که‌در اعماق یخ‌قطب جنوب و کف اقیانوس گیرد آن بدست آمده معلوم میشود که‌شاید یك میلیون سال پیش آب وهوای قطب جنوب گرم بوده است . البته هنوز کسی نمیداند دقیقا چه‌عاملی سبب تغییر این حرارت و یخ‌بستن قاره ششم شده است .

اخیرا کشف عجیبی بعمل‌آورده‌اند وآن اینکه آبهای زیر کلاهك یخی در دریای گل‌سرخ حرارت پس میدهند یعنی روز بروز بیشتر یخ میزنند و کلاهك یخی آنها قطورتر میگردد.

کرانه مجهول

فرض کرده‌اند که شاید یك جریان آب زیر کلاهك میگردد‌و گرما تولید میکند ونیز فرض‌شده است که آب این‌دریا همچنانکه گذشت حرارت پس میدهد و روز بروز سردتر میشود در کلاهك یخی به کف دریا نزدیك‌تر می شود .

برای فرض اخیر مدارکی نیز وجود دارد . ازجمله آنکه دراین دریا قطر یخ بسیار زیاد شده و بیش‌از هزار متر میباشد . در«سر زمین ماری‌بیرد » دراین دریا یخ به‌کف دریا چسبیده است .

ایستگاه بیرد در این ناحیه در ارتفاع هزار ویانصد متری سطح دریاست حال آنکه قطر یخ‌دراین ناحیه دو هزار ونهصد وپنجاه متر میباشد .

پس در واقع «سرزمین‌ماری‌بیرد» جز یك دریای یخ‌بسته چیزی‌نیست که بارش مداوم برف بر قطر آن بسیار افزوده است و برجستگیهائی که روی آن بنظر میرسد جزاثر کوههای زیردریائی چیزی نیست. بنابراین‌ملاحظه میکنید که‌شکل دقیق سواحل قطب جنوب نامشخص است و هنوز معلوم نیست کجا دریا تمام و خشکی آغاز میشود و آیا جزایری در اطراف آن وجود دارد یانه .

درهای زیردریائی

برای دست‌یافتن به این‌خشکی های زیر یخ‌بهترین راهی‌که پیدا کرده‌اند اکتشافات زیر دریائی است. اقیانوس نگاران با نمونه برداری از کف دریاهای اطراف‌قاره ششم نوع خاك وسنك و مواد کافی این قاره را تقریبا کشف کرده‌اند. زیرا مسلما قبل‌از شروع یخ‌بندان رودخانه های این قاره که امروز شیارهای عظیم طولانی یخی مسیر آنها را نشان میدهد گل ولائی فراوان به این دریاها ریخته‌اند که امروز هم بهمان حال در کف‌اقیانوس باقی است وجنس خاك اطراف و بستر آن رودخانه ها را نشان میدهد .

شناسائی بیشتر این مواد زیر دریائی باکشف منابع کافی قطب جنوب کمك میکند و بکمك آن میتوان ارقام دقیق‌تری برای‌ذخایر معدنی جهان که امروز قسمت بزرگی‌از آنها در زیر یخهای‌قطب جنوب وکف اقیانوس‌ها ناشناس مانده بدست داد .

پدربزرك اسپوتنیك چگونه‌منهدم شد؟

درماههای اخیر اسپوتنیك‌ولونیك وهواپیماهای مسافربری جت‌شوروی موضوع اخبارپرهیجان وتیتر های درشت روزنامه‌هابوده‌اند.ولی‌معدودی ازمردم تیترها واخباری‌راکه‌مربوط‌به «ماکسیم‌گورکی»هواپیمای‌غول‌آسای شوروی بود بخاطر می‌آورند .روسها این هواپیمارا در ۱۹۳۴ ساختندتا برتری تکنولوژی واستادی خودرا درفنون هواپیمائی نمایش دهند. سازندگان گورکی مدعی بودند که این هواپیما باهشت موتور و بالهائی که ۷۰ متررازیرخودمیگرفت، بزرگترین هواپیمای جهان است. «گورکی» عملا یك دستگاه‌تبلیغاتی پرنده بود .در بخشهای ۲۰ گانه آن یك تئاتر و سینما، یك‌ایستگاه رادیو و یك آزمایشگاه عکاسی قرار داشت .

چاپخانه‌ای که‌دریکی از بالهای‌آن قرار داشت میتوانست ۸هزارشماره روزنامه دوصفحه‌ای را در یکساعت چاپ کند .۵۰ خوابگاهی که‌دربال دیگر آن تعبیه کرده بودند محل استراحت ۲۳ نفر کارکنان هواپیما وسایر ماموربن محسوب میگردید .ضخامت هریك ازبالها به دومتر میرسید .

این هواپیمای عظیم خفاش مانند ناگهان روی مناطق روستائی وشهر های کوچك فرود می‌آمد ودرارتفاع کم پرواز میکرد و فرستنده رادیوئیش را بکار میانداخت . صدای آن که به«ندای‌آسمانها» معروف شده بود از ۶۰۰ متری شنیده میشد .زیر بالهایش‌شعار های تبلیغاتی را باچراغهای‌الکتریك قرمز رنك نوشته بودند .

کارگران روسی از دسترنج خود سه‌میلیون دلار جمع آوری‌کرده بودند تاصرف ساختمان«گورکی» شود .همه قسمتهای آن را در شوروی ساخته بودند تامهارت فنی آن کشور را اثبات کنند .

مایه مباهات

«گورکی» تایکسال مایه مباهات اتحاد شوروی بود .هنگامی که در شهری فرود می‌آمد ،مردم بطرف آن هجوم میبردند ،اوراق تبلیغاتی دریافت میداشتند ودر سالن سینمای آن فیلمهای تبلیغاتی‌تماشامیکردند. بعضی را هم‌با آن پرواز میدادند.

در ۱۸مه ۱۹۳۵ سی‌وهفت کارگر موسسه هواپیمائی عمومی که‌طرح این هواپیمارا ریخته بود باسربلندی سوار آن شدند وبرفراز مسکو به گردش درآمدند .در اطراف «گورکی» یك هواپیمای سبك‌پشه مانند پرواز میکرد تاعظمت آنرا مجسم کند .

نیکولای بلاگین، خلبان کهنه‌کار «گورکی» شروع کرد دراطراف هواپیمای کوچك دور بزند .ناگهان وزش یك تندباد هواپیمای سبك رادر ربود وآنرا محکم بوسط‌دوتا از موتور های گورکی کوفت .

هواپیمای بزرك‌مانند یك کرکس مجروح بطرف‌زمین سرازیر شد و خلبانانش مایوسانه برای‌حفظ کنترل آن تلاش میکردند.سپس گورکی بسادگی در هواتکه تکه شدوقطعات آن باطراف مسکو افتاد .این‌بدترین سانحه هوائی بود که‌تاآنروزتاریخ‌بیاد داشت .

اکتشافات تازه

دستگاه حساس

«دکتر هوگربنتوف» دانشمند معروف آمریکائی موفق شد دستگاه بسیار دقیق و حساسی کشف کند که میتواند درجه و مسافت حرکت کوهها را در برابر وزش بادها تعیین نماید . این دستگاه ضمنا قادر است که تاریخ ومحل وقوع زمین‌لرزه را نشان دهد .

قیچی برقی

یکی‌از کارشناسان آلمانی موفق شدکه یکنوع قیچی برقی اختراع نماید . این‌نوع قیچی در فروشگاههای پارچه فروشی مورد استفاده قرار خواهد گرفت تااز وقت و زحمت فروشندگان پارچه کاسته شود زیرا این‌قیچی در چند لحظه پارچه را بدلخواه فروشنده پاره میکند .

داروی حاملگی

دونفر از استادان دانشگاههای مصر پس‌از مطالعات ممتدی موفق شدند که یکنوع دارو برای جلوگیری از حاملگی‌کشف نمایند .

آزمایشهائی که روی این دارو بعمل آمده صد درصد موفقیت آمیز بود .

این دارو از یکنوع نبات بنام «صباغ» که‌در آمریکای شمالی و آلمان و سوئد و بعضی‌از کشورهای منطقه مدیترانه ازجمله مصر کاشته میشود بدست میآید . داروی مزبورعلاوه برجلوگیری از حاملگی ، بعضی از امراض زنانه راکه پنسیلین و استروپتومایسین از معالجه آن عاجزند معالجه میکند .

بدنبال پزشك

اخیرا دستگاه مخصوصی که فعالیت های تمام پزشکان رادر ۲۴ساعت و محل وجود آنهارا نشان میدهد در پاریس نصب گردید . از این نوع دستگاه قبلا در نیویورك و وین نصب شده است .

هرشخص تازه‌واردی میتواند از روی تابلو دستگاه مزبور به پزشك موردنظر خود راهنمائی گردد. البته با فشار دادن دکمه‌ای . نام یك پزشك روی تابلوی دستگاه روشن میشود ونشان میدهد که‌در آن ساعت پزشك درکجا و مشغول چه کاری است. بدین ترتیب باتلفن باوی تماس گرفته و وعده ملاقات میگیرند .

از گوشه و کنار

درجلسه شورای همکاری برزن ۱۳

ساعت ۵بعدازظهر دیروز جلسه هفتگی شورای همکاری برزن ۱۳ بریاست تیمسار قریب وباحضور آقایان زرین‌خامه وفرزین‌پور رئیس و معاون برزن تشکیل شدضمن گزارش اقدامات هفتگی برزن رئیس برزن گفت که‌تسطیح خیابان خواجه عبداله انصاری انجام شده وتسطیح خیابان شاه‌صفی‌درشرف انجام است.

سپس اعضاء شورا پیرامون احتیاجات محل مذاکراتی نموده واز شهربانی کل‌کشور تقاضا نمودند که‌برای امنیت خیابان امین‌الدوله و امین شرقی ماموربن پلیس درآن خیابان گمارده شوند زیرا در حال حاضر درآنجا مامور پلیس وجود ندارد همچنین ازاداره راهنمائی‌و رانندگی تقاضا کردند که‌برای حفظ جان‌نوآموزان چندبستانی که‌در حوالی چهارراه معینیه وجوددارد مامور راهنمائی ورانندگی گذاشته‌شود.

درپایان شورا ازاقدامات انجمن محلی شرق باغ‌صبا درمورد نصب شیرفشاری درمحل تقاطع خیابان دانش وبیستون تشکر نمود.

درشورای محلی بخش ۱۲

زباله‌هارا بخانه همسایه پس‌فرستادند...

... صحبت ازاین‌بود که‌بایداین قسمت شهر نمونه‌ای ازشهرهای اروپائی بشود!... مثل‌این بودکه که‌همه‌آنها تعداد شن‌ها وسنگریزه های کوچه‌هارا شمرده ونقشه‌جدول بندی واسفالت ودرختکاری محل راتوی سینه خود ثبت کرده اند برای اینکه همگی آنها مانند مهندسین مطلع ازنقاط تلاقی خیابانها وطرز جدول بندی وغیره صحبت میکردند .رئیس انجمن سینه‌راصاف کرد وگفت:

باید این مغازه‌های خواربارفروشی راکنترل کرد، حتی اعضای‌انجمن باید بروند ووضع آنها راوارسی کنند، اگرلازم باشد باید اجناس رابه‌آزمایشگاه بفرستیم خلاصه اینکه مغازه‌های مزبور باید ازحیث نظافت وبهداشت موجب رضایت مردم باشد والامردم محل ازکاسب وظیفه نشناس خرید نخواهندکرد.

رئیس انجمن فرصت نمیداد که چائی وبیسکویت بین‌اعضاء توزیع شود ،ومیگفت دراین محل چند نوع‌آسفالت خوب وبدوجود دارد که حکایت ازعدم هم‌آهنگی بین‌ادارات مختلف شهرداری میکند، ما می‌خواهیم بابرزین همکاری کنیم،از همین اقداماتی که‌تاحالا شده خیلی نتیجه گرفته‌ایم. حالا هم اگر بدانیم واقعا انجام کاری از عهده شهرداری خارج است آنراخودمان انجام میدهیم .

بزمی‌چرانند...

خنده توام باتاثری دست داده بود... زیرا یکی‌از اعضای انجمن گفت: هنوز دراین قسمت شهر که ظاهرا ازآبادترین نقاط شهراست بزمی چرانند!... وباید ماموربن برزن واعضای انجمن ازاین قبیل کارها جلوگیری کنند.

گویا ازاینکه بزهای شیطان درخت‌هارا خراب می‌کنند. یاد این مطلب افتادند که اطفال هم بنوبه خود به‌درختان آسیب میرسانند لذا قرارشد طی طرحی به‌انجمنهای خانه ومدرسه وباولیاء اطفال و فرهنك تذکر داده‌شود تادرحفظ وحراست درخت‌ها کوشش کرده واطفال رامتوجه اهمیت درخت‌های کوچه‌ها وخیابانها سازند.

کارهای مردم...

تاآنجا که‌من فهمیدم ،یکی از ازاعضای انجمن درمانگاهی درمحل احداث کرده که‌در خیابان‌ایرانشهر بطرز آبرومندی دایر شده وانجمن محلی قصد دارد که‌باکمك خود تمام مخارج آنرا تامین کند... در جلسه دیشب انجمن که‌در منزل تیمسار سرتیپ همایون‌وباشرکت آقایان ماهوتچیان ،حاج‌علی‌اکبر لطفی ،دکتر خسروانامداران،دکتر محمود پایور ،فخرالدین‌مکی‌نژاد، مهندس پروین وحاج‌محمدی‌رئیس ومعاون برزن ۱۲تشکیل شده‌بود، تصمیم گرفته شدکه سطل‌هائی درکوچه‌ها وخیابانها نصب شودتا زباله‌وکثافت در محفظه های‌مزبور ریخته‌شود واعضای انجمن نظارت کنندکه کسی جعبه وسطل‌های مزبوررا تغییر مکان ندهد...

گفته شد چطور نظارت شود؟...

ولی معلوم شد که‌بسیار سهل است. زیرا فاش شدکه چندروز قبل یك همسایه وهمشهری بی‌مبالات‌مقداری خاکروبه رابکوچه ریخته، ولی رئیس انجمن‌محلی فهمیده و زباله راجمع‌کرده وبخانه آن همسایه وهمشهری پس‌داده‌اند!

اعضای انجمن برای گشایش خیابان چهل‌متری (که‌گویاموجب تسهیلی دررفت‌وآمد از جاده شمیران خواهدشد) خیلی اظهار علاقه میکردند ولی هنوزمعلوم‌نیست که‌چه موقع عملی خواهد شد.

«خبرنگار»

تجلیل ازمدیر کل‌سابق

روسای سازمان بهداشت بمنظور تجلیل ازخدمات سی‌ساله آقای دکتر فریس مدیرکل سابق‌سازمان بهداشت بمنزل وی‌رفته ویك قاب خاتم که تصویرایشان درآن بود بایك تلویزیون ویك‌آلبوم نفیس بوی اهداء نمودند.

دراین مراسم آقای دکتر فریس بیاناتی مبنی براظهار تشکر از همکاران سابق خود ایراد نمود.

از چهارگوشه اجتماع

درجلسه شورای همکاری برزن ۱۳

ساعت ۵بعدازظهر دیروز جلسه هفتگی شورای همکاری برزن ۱۳ بریاست تیمسار قریب وباحضور آقایان زرین‌خامه وفرزین‌پور رئیس و معاون برزن تشکیل شدضمن گزارش اقدامات هفتگی برزن رئیس برزن گفت که‌تسطیح خیابان خواجه عبداله انصاری انجام شده وتسطیح خیابان شاه‌صفی‌درشرف انجام است.

سپس اعضاء شورا پیرامون احتیاجات محل مذاکراتی نموده واز شهربانی کل‌کشور تقاضا نمودند که‌برای امنیت خیابان امین‌الدوله و امین شرقی ماموربن پلیس درآن خیابان گمارده شوند زیرا در حال حاضر درآنجا مامور پلیس وجود ندارد همچنین ازاداره راهنمائی‌و رانندگی تقاضا کردند که‌برای حفظ جان‌نوآموزان چندبستانی که‌در حوالی چهارراه معینیه وجوددارد مامور راهنمائی ورانندگی گذاشته‌شود.

درپایان شورا ازاقدامات انجمن محلی شرق باغ‌صبا درمورد نصب شیرفشاری درمحل تقاطع خیابان دانش وبیستون تشکر نمود.

قابل توجه شهرداری

فکری برای کوچه‌های کثیف ...

... معلوم می‌شود کسانی که‌در اقتراح‌اجتماعی«اگر شهردارتهران بودید‌چه‌میکردید؟» شرکت کرده بودند، مراقب هستند به‌بینند که شهرداری تهران تاچه‌حد بچنان مسئله اجتماعی توجه داشته وتاچه اندازه به‌افکاروعقاید ونیازمندیهائی که به‌بهانه شرکت در یك اقتراح اجتماعی ازطرف مردم اظهار شده است اهمیت قائل است.

غالبا برای‌مامینویسند:

...ماخودنیز میدانستیم که‌شهردار نخواهیم شد. ولی فکر میکردیم که بعضی ازآن مطالب‌راکه انجام‌آنها مرهون چندروز صرف وقت است شهرداری تهران مورد توجه قرار داده وهمانطورکه شهردار بارها گفته‌است که‌من به‌پیشنهادها و راهنمائی‌های اهالی پایتخت احترام میگذارم واقعا فکری برای آن نیازمندیها بکند...

آقای (ا.م)یکی‌ازشرکت کنندگان در آن اقتراح می‌نویسد .

برف‌وباران نعمت خداست،همیشه آرزوی برف‌وباران برای کشوری مانند ایران که کشور کشاورزی است واحتیاج به‌آب‌دارد ،آرزوی شیرینی است ،ولی غالبا کسانی توجه باهمیت باران وبرف دارند که برای نان وآب‌اهمیت قائلند و اکثریت آنها هم در این کوچه پس‌کوچه هاوبازارچه‌هائی سکونت دارند که‌معمولا مورد توجه ماموران تنظیفات وشهرداریها نیست.

منظور اینست که مردم‌این کوچه پس‌کوچه‌هاومحلات که‌اصولا بایستی ازآرزومندان واقعی بارندگی‌باشند ازترس گل‌ولای وازبیم کثافت و

انجمن محلی جمال‌الحق

انجمن محلی جمال‌الحق باحضور اعضاء انجمن درمحل انجمن‌تشکیل شد.

ابتدا کوپن‌های ذغال که‌ازطرف شورای محلی برزن رسیده بود توسط انجمن بین مستمندان محل توزیع گردید.

چون این بخش فاقد دبیرستان دخترانه وپسرانه است تصمیم گرفتند طی‌نامه‌ای ازوزارت فرهنك تقاضا نمایند تادبیرستانی در محل تاسیس شود .

همچنین انجمن ازشهرداری‌تقاضا نموده که آسفالت‌خیابان‌جمال‌الحق تجدید شود وازادارات لوله‌کشی و برق‌که کوچه ها و خیابانها راحفر نموده‌اند تقاضا کرد که‌در مرمت واسفالت‌آن اقدام نمایند.

لطفا یادداشت فرمائید

برنامه امروز

مراسم جشن تولد حضرت امام حسین در مساجد .

برنامه آینده

در انجمن ایران وامریکا

ساعت ۶فردا مراسم جشن‌یکصد وپنجاهمین سال‌تولد آبراهام‌لینکلن وسخنرانی آقایان شجاع‌الدین‌شفا واندرسن رئیس‌اداره‌اطلاعات‌امریکا

برنامه بازار روز

فردا

خیابان فروغی خیابان ثبت
کوچه نوبهار خیابان نادری
خیابان باغ سپهسالار
سمت غربی خیابان خیام چهارراه گلوبندك
خیابان‌رفاهی (مخصوص‌دستفروشها)

مجسمه فردوسی در اسفند ماه نصب میشود

مجسمه فردوسی که سابقا در میدان فردوسی بود ،هنوز در پارك شهر است ،وخبر نگار ما را باین فکرانداخت که‌از تاریخ نصب مجسمه جدید کسب اطلاع کند ، یك مقام مطلع درشهرداری‌تهران امروز بخبرنگار ما گفت مجسمه فردوسی در دست تهیه است و اکنون که ساختمان حوض ومیدان وباغچه بندی میدان فردوسی‌قریب باتمام است ،مجسمه فردوسی نیز در حالی‌که کتاب شاهنامه دردست ودومجسمه از رستم وسهراب نیز در طرفین او قرار دارند تاواسط اسفند ماه حاضر شده واقدام به نصب آن خواهد شد .

برنامه امروز تلویزیون ایران

ساعت ۶ آغاز برنامه سلام‌شاهنشاهی
ساعت ۶٫۳۰تار تنهای آقای‌فرهاد ارژنگی .
ساعت ۶٫۱۵فیلم ،کاریکاتوری‌برای کودکان .
ساعت ۶٫۳۰ برنامه خردسالان «نمایش و ارکستر»
ساعت ۷نمایش هزارو یکشب .
ساعت۷٫۳۰ برنامه بانوان
ساعت ۸موسیقی ایرانی
ساعت ۸٫۳۰ اخبار .
ساعت ۸٫۴۵ فیلم .
ساعت ۹ موسیقی
۹٫۳۰ فیلم
ساعت ۱۰ پایان برنامه .

انجمن ادبی مصر

درجلسه انجمن ادبی‌نصر که در دفتر روزنامه خدنك تشکیل شده بود ابتدا چندتن ازشعرا اشعار و چکامه‌های خودرا خواندند سپس آقای عدیلی وشریعتمداریان راجع به‌بعثت حضرت ختمی مرتبت‌بیاناتی ایراد وآقای فرات اشعاری بهمین مناسبت خواندند.

اگر وزیر بهداری بودید چه میکردید

پاسخهای رسیده باقتراح اجتماعی

پاسخ رئیس انجمن شاه‌آبادنو

تاسیس عادلانه درمانگاه

اگروزیر بهداری بودم، اولا درمانگاههای شهرتهران رابه نسبت ساکنین محلات تقسیم میکردم ودرمحل های شاه‌آبادنو، سلیمانیه ، امامزاده حسن، شاه آباد جنوب چنددرمانگاه تاسیس میکردم. ثانیا درمانگاه امامزاده حسن راکه بدستوروزیر بهداری فعلی تاسیس شد و بعدا تعطیل شد مجددا دایر میکردم .

پاسخ آقای علی اکبر کاوه

ترك تریاك ...

اگر وزیر بهداری باشم . ترتیبی می دهم که با وسایل مخصوصی مرفین تریاك هارا گرفته و آنوقت در دسترس معتادین بگذارند تا بتدریج این عادت خانمانسوز ترك‌شود ،همچنین برای قاچاقچیان تریاك مجازات اعدام قائل می شدم و اجرا می کردم در حالیکه وسایل‌ودرمانگاه های ترك تریاك را بحد وفور در دسترس مردم قرار می دادم .

پاسخ آقای دکتر ا . ت

آرزوی وزارت

من آرزوی وزارت ندارم، اماگروزیر بهداری میشدم:

۱ـ انجمن‌های بهداری محلی باحضور پزشکان ، داروسازان ، وپرستاران وقابله تشکیل میدهم

۲ـ نظر کلیه پزشکان را برای اصلاح‌بهداشت جلب میکنم.

۳ـ ورود دارو را آزاد می‌گذاشتم .

۴ـ ده‌روز متوالی ازهرماه را برای بازدید استانها وشهرستانها میرفتم .

۵ـ قانون گواهی تندرستی رادر همه‌جا اجرا میکردم .

۶ـ درتمام شهرستانها لوله‌کشی و مجرای فاضل‌آب احداث میکردم . ۷ـ صاحبان گرمابه‌های خزینه‌ای را مجازات میکردم

پاسخ آقای سید مهدی فرازمند

آسایشگاه شاه‌آباد

اگروزیر بهداری بودم درمرحله اول‌شخصا بوضع نامرتب‌مسلولین شاه‌آباد رسیدگی میکردم وبه سئوالات آنها پاسخ میدادم‌و ضمن کنترل شدید وضع آنجا نمیگذاشتم اموالی‌که بنام‌مسلولین خریداری میشود بمصرف زندگی‌عده‌ای غیر مسلول برسد.

یك کمپانی فرانسوی شعبه‌خود را در تهران به‌ثبت رساند

سرمایه این شرکت مبلغ یك میلیارد و ششصدمیلیون‌فرانك است وبکارلوله‌کشی آب خواهد پرداخت

شرکتهائی که‌درظرف هفته اخیر به‌ثبت رسید عبارتند از شرکت سهامی آب وبهداشت که‌بعدا در ایران بوسیله نمایندگی به امور لوله کشی آب‌و کارهای مربوطه اقدام خواهد کرد.

سرمایه این شرکت‌مبلغ یك‌میلیارد و ششصد میلیون فرانك است ومرکز آن فرانسه شهر پاریس میباشد . وکیل شرکت نامبرده در ایران آقای دکتر رحمت‌اله امین‌فر میباشد .شرکت بازرگانی سریع با مسئولیت محدود مدت شرکت را از تاریخ آذر سال جاری بمدت نامحدود تمدید نمود و بمدیران شرکت اختیار داده شد که درکار های تولیدی وصنعتی بنفع شرکت مداخله وایجاد کار تولیدی نمایند. درشرکت سهامی فروشگاه فردوسی آقای امیل کلیتران بسمت رئیس قسمت مالی انتخاب شد از این پس اوراق بهادار که درذمه‌شرکت است بامضاء آقایان ویلهلم‌وینتر مدیر عامل وآمیل کلیتران معتبر خواهد بود .

سرمایه شرکت تعاون مصرف کارمندان آتش نشانی تهران از مبلغ ۴۹۸۸۰۰ ریال به۶۶۰۰۰۰ ریال افزایش یافت .

اطلاعات اقتصادی

مناقصه‌ها ومزایده های دولتی

• اداره کاربردازی شهربانی‌کل کشور خرید بیست ویك هزارمتر پارچه دیاگنال نخی راهراه و یکهزار ودویست وچهل‌متر پارچه دیاگنال زرددرنك‌مشقی تا۲۵ر۱۱ر۳۷

• اداره سررشته داری ارتش‌خرید یکصد وهفتاد وپنج هزار و نهصد و سه متر نوار الوان‌نخی ونهصد هزار متر نوار زرد ابریشمی و سی ودو هزار وسیصد متر نوار سفید تا ۲۸ر۱۱ ر۳۷.

• شرکت سهامی کارخانجات قند ایران خرید شصت کیلو متر سیم آهنی گالوانیزه ٤ میلیمتری تا ۲۸ر۱۱ر۳۷ .

انتخاب دونفر بازرس برای رسیدگی بدفاتر تجار وشرکتها

امروز اطلاع حاصل شد که پیشکار دارائی تهران دستور داد که دو نفر ازبازرسها برای رسیدگی بدفاتر حساب شرکتها وبازرگانان مامور شوند. این دونفر بازرس که‌دارای حکم و کارت عکس دار میباشند ماموریت دارند که به محل‌شرکت ها و بازرگانان مراجعه نموده دفاتر مربوطه را رسیدگی و کنترل نمایند واگر عملیات روزانه در دفاتر منعکس نبود موضوع را به‌تفکیك پرونده مالیاتی گزارش میدهند وبرای باراول‌راهنمائی کنند ودرضمن متذکر شوند عدم تنظیم این دفاتر چه‌مشکلات و عواقب وخیمی برای آنها بارخواهدآورد .

انعقاد موافقتنامه بازرگانی با افغانستان منتفی شد

کالاهای ایران و افغانستان مشابه است وباین جهت بجای موافقت‌نامه ممکن است عهدنامه منعقد شود

در برنامه سال ۳۷ وزارت‌بازرگانی پیش بینی شده بود که باافغانستان مذاکراتی آغاز شده ویك قرارداد بازرگانی باآن کشور بسته شود.

ولی امروز در وزارت بازرگانی گفته میشدکه بعلت مشابه بودن محصولات صادراتی ایران و افغانستان انعقاد قرارداد بازرگانی بین دو کشور ضروری‌نیست ولی ممکن است باآن کشور یك عهد نامه بازرگانی بسته شود .

از جمله کالاهائی که مورداحتیاج افغانستان است‌اولا انواع‌کتابهای چاپ شده در ایران است ولی عقیده براین است که در این مورد نیز باید وزارت فرهنك اقدام کند زیرا اینکار قبل از آنکه جنبه بازرگانی داشته باشد دارای جنبه فرهنگی است .

طرح موافقت‌نامه تجاری ایران و ژاپن آماده شد

میزان صادرات ایران بژاپن دراین طرح سی‌میلیون دلار قید شده است

امروزاطلاع حاصل شد که در طرح موافقتنامه مبادله کالا بین ایران وژاپون که از طرف وزارت بازرگانی تهیه شده وآماده تسلیم بسفارت ژاپون است . جمع کل صادرات ووارداتهرطرف۳۰ میلیون دلارقیدشده‌خبرنگارمااطلاع میدهد که در طرح مزبور بهیچوجه ذکری از رقم ده میلیون دلاری و یارقم دیگری که گفته میشود ژاپونیها برای صادرات ایران بکشور خود آنرا قبول کرده‌اند نشده ودولت ایران نیز بهیچوجه علاقه ای بمذاکره دراطراف آن‌ندارد درطرح مزبور واردات وصادرات مساوی در نظر گرفته شده وشرایط نیزکاملا برابر پیش‌بینی شده‌است .

در صورتیکه موافقتنامه مزبور بامضاء رسد وعملی‌شود پیش‌بینی میشود که مقدمات امضاءعهدنامه بازرگانی وبحرپیمائی دو کشور فراهم شود.

نمایندگان کروپ روز سوم اسفند بتهران می‌آیند

کروپ بیست‌درصد از سرمایه کارخانه ذوب‌آهن را خواهد پرداخت وشریك سازمان خواهد بود

کمپانی دماك کروپ اطلاع داد اسفند ماه به‌تهران خواهند آمد. که نمایندگان کمپانی برای مذاکره با مقامات سازمان برنامه روزسوم اسفند که بپیرامون نحوه مشارکت سازمان برنامه وکمپانی دماك‌کروپ مذاکره کنند وطرح قرارداد راتهیه نمایند .

سازمان برنامه وکمپانی دماك کروپ قبلا توافق کرده‌اند که مشارکت سازمان برنامه و کمپانی مزبور به نسبت هشتاد و بیست‌در صد باشد .

بعداز تهیه قرارداد و امضای‌آن مذاکرات بعدی برای‌امضای‌قرارداد ساختمان کارخانه و نصب‌تاسیسات آن شروع خواهدشد .

استقبال بازار از ممیزی مالیاتی جدید

تجار معتقدند که اگر ممیزی براساس صداقت صورت گیرد بسیاری ازمشکلات را حل خواهد کرد

بازار تهران امروز وضع عادی داشت . ممیزی مالیاتی که خبر آن در روزنامه ما منتشر شد مورد توجه دقیق تجار قرار گرفت زیرا ممیزی آینده مبنای اخذ مالیات برای سال های بعد خواهد بود و همیشه در موقع ممیزی اختلاف تجار وماموربن بسر حدکمال می رسد وهر دسته طرف دیگر را در اظهارات خود صادق نمی‌دانند یکی از تجار امروز گفت : اگر ممیزی بطریقی که در سال۱۳۳۵ انجام گرفت صورت گیرد بهتر است از آن چشم پوشی شود . اما اگر ممیزی براساس صداقت و تحقیق انجام گیرد بسیاری از مشکلات فعلی موجود بین مودیان و دولت از بین خواهد رفت .

بهر صورت تجار فعلا منتظر اقدامات بعدی وزارت دارائی می باشند .

بازار چای در هفته اخیر عادی و بدون فعالیت بود و قیمت ها تنزل و ترقی نداشت . اما معاملات کمی سست‌تر بود.

مظنه ارقام مختلف چای داخله و خارجه و مخلوط امروز بشرح زیر بود :

چای سیلان باروتی خالص کیلوئی ۲۵۰ تا ۲۹۵ ریال مخلوط آن۱۴۰ تا ۱۹۰ ریال شکسته خالص ۲۲۰ تا ۲۵۰ ریال مخلوط ۱۰۰ تا ۱۵۰ ریال چای کلکته باروتی خالص ۲۵۰ تا ۳۲۰ ریال مخلوط آن ۱۵۰ تا ۱۹۰ ریال کلکته شکسته ۲۴۰ تا ۳۴۰ ریال مخلوط آن۱۶۰ تا ۲۱۰ ریال چای جاوه زمینه کم دارد قیمت باروتی آن کیلوئی ۲۵۰ تا ۲۸۵ ریال مخلوط آن ۱۴۰ تا ۱۷۰ ریال شکسته خالص ۲۵۰ تا ۳۶۰ ریال مخلوط آن ۱۴۰ تا ۲۲۰ ریال مظنه چای داخله کیلوئی ۴۰ تا ۸۰ ریال بود.

فعالیت شرکت‌های پان‌آمریکن وسیریپ

انتظار میرود که درسال ۱۹۵۹ فعالیت‌های مربوط بکشف نفت به‌نتیجه برسد

بطوریکه باطلاع خوانندگان‌محترم رسید سال ۱۹۵۸ بزرگترین سال فعالیت های نفتی در ایران بوده است .

در این سال شرکت نفت ایران وایتالیا (سیریپ) ۱۷ گروه ماه بعملیات‌ژئولوژیکی‌وسه گروه ماه بعملیات لرزه نگاری زمینی وسه گروه ماه بعملیات ثقل سنجی زمین وچهار گروه ماه بعملیات لرزه نگاری دریائی اشتغال داشته است .

همچنین در سال ۱۹۵۸ شرکت نفت ایران وآمریکا (ایپاك) در حوزه قرارداد خود دو گروه ماه بعملیات ژئولوژیکی وشش گروه ماه بعملیات لرزه نگاری دریائی و دو گروه ماه بعملیات ثقل سنجی دریائی اشتغال داشته و جمع کار انجام‌شده ده گروه‌ماه بوده است.

این فعالیت از طرف دو شرکت نفتی فوق صورت گرفته است‌و امید میرود در سال ۱۹۵۹ بافعالیت شرکت نفت‌کانادائی سافایراقدامات وسیعتری دراین سال برای‌رسیدن به‌نفت صورت گیرد.

تاثیر تنزل پنبه امریکا بر بازار تهران

وضع پنبه بعلت احتیاج کارخانه‌های داخلی همچنان محکم است وقیمت‌ها تنزل نکرده است

بازار پنبه در دو روز اخیر کمی مست‌تر شد و علت اساسی‌آن تنزل قیمت پنبه صادراتی آمریکا است .

خبری حاکی است که پنبه‌آمریکا عدلی دهسنت تنزل یافته است . این خبر موجب احتیاط خریداران صادراتی شد ودردو روز اخیر معامله کمتری انجام گرفت.

وضع پنبه دربازار باوجود این‌پیش آمد محکم است.

زیرا زمینه‌پنبه‌های‌صادراتی‌بسیارکم است وازطرفی‌کارخانجات داخلی هنوز بمقدار زیادی احتیاج بپنبه دارند که‌در هفته‌های اخیربمناسبت رقابت تجار صادراتی مجبورشدند کیلوئی ۳و٤ ریال گران تراز ماه قبل خریداری‌کنند.

این کارخانجات درحال حاضر در شهرستانها ازکارخانه داران‌وتجار پنبه مشغول خرید میباشند.

مظنه پنبه هیچگونه تغییری نکرده ودر همان‌قیمت‌چندروز قبل‌باقی‌است

هیئتی بریاست معاون نخست‌وزیر باسترالیا میرود

بطوریکه خبر نگار ما گزارش میدهد در جلسه آینده کمیسیون اقتصادی آسیا وخاور نمایندگان ایران شرکت خواهند کرد .

از هم اکنون مطالعاتی در نخست وزیری برای تعیین روش ایران در این کمیسیون جریان دارد و تصمیم گرفته شده است که مطالب‌اساسی گزارش های وزارت خانه و موسسات دولتی در زمینه تحول اقتصادی و صنعتی کشور در سال های اخیر که منطبق با سیاست دولت باشداساس نطق و مذاکرات نمایندگان ایران‌در پانزدهمین دوره‌اجلاسیه کمیسیون اقتصادی آسیا و خاور دور وابسته بسازمان ملل متحد باشد.

جلسات این کمیسیون از ۱۸ تا ۲۸ اسفند در استرالیا تشکیل میشود وباحتمال قوی آقای حسنعلی منصور معاون نخست وزیر که در ضمن ریاست کمیسیون دائمی اقتصادی آسیا و خاور دور وابسته به نخست وزیری را داراست ریاست هیئت نمایندگی ایران را خواهد داشت .

ایران تنها کشور خاورمیانه است که بعضویت این کمیسیون پذیرفته شده و از هم اکنون میتوان پیش بینی کرد که از این کمیسیون بعلت وضع خاص ومنابع در آمدی که ایران دارد نتایجی بنفع خود بدست خواهد آورد.

تصمیمات کمیسیون سهمیه جنبه مشورتی دارد

وزارت بازرگانی در نظر دارد باطلاع عموم کسانیکه از کمیسیون صهمیه تقاضائی دارند برساند که تصمیمات کمیسیون فقط از حیث خود صنایع داخلی وآنهم از طریق تعیین سود بازرگانی در حدود منافع مصرف کننده است .

همچنین تصمیمات کمیسیون فقطوقتی جنبه‌قطعی دارد که هیئت‌وزیران آنرا تصویب کند و بعبارت دیگر قبل از تصویب هیئت وزیران این تصمیمات کاملا جنبه مشورتی دارد.

تشکیل سندیکای بانکداران

بطوریکه امروز کسب اطلاع‌شده است بزودی سندیکای بانکداران به‌ثبت خواهدرسید. یکی‌ازروسای بانکهای خصوصی گفت: این سندیکا برای حمایت وتامین‌منافع بانکهای خصوصی اقدام خواهد کرد.

درحال حاضر هفت‌بانك‌خصوصی برای عضویت دراین بانك اظهار تمایل کرده‌اند.

فعلا مقدمات ثبت‌سندیکای بانکداران فراهم شده‌است‌درظرف چندروز آینده به‌ثبت خواهدرسید.

مسابقات بین‌المللی بریج

نیویورك ـ یونایتدپرس ـ طی مسابقات بین‌المللی‌بریج‌تیم ایتالیا تاکنون از رقبای خود امتیاز بیشتری بدست آورده است .

تیم ایتالیا با دسته آرژانتین بازی کرد وبرنده اعلام شد .طی‌مسابقه دیگری بازیکنان ایتالیائی دسته آمریکا را شکست دادند .مسابقات ادامه دارد .

تاسیس بیمارستان برای توتونکاران در رشت

اداره دخانیات در رشت زمینی بمساحت چهار هزار متر مربع با یکدستگاه ساختمان نیمه تمام بمبلغ یك میلیون و یکصد هزار ریال برای احداث بیمارستان برای معالجه بیماران توتونکار خریداری کرد وهم‌اکنون در رشت یك بهداری مرکزی که دارای ۷ درمانگاه میباشد وجود دارد که بیماران سرپائی را معاینه ومعالجه میکند .

۱۰ میلیون و۷۰۰ هزار ریال اعتبار برای‌چهار کارکشاورزی

در آخرین جلسه کمیته فنی بانك کشاورزی برای پرداخت۱۰ میلیون و ۷۰۰ هزار ریال وام‌بزرك‌کشاورزی برای چهار رشته عملیات کشاورزی درکرج ومشهد واهواز توصیه شد. وبانك کشاورزی‌آماده شده است که این اعتبار را پرداخت کند.

همچنین در جلسه آینده کمیته قسمت دیگری از این وامهاتصویب خواهد شد ودرسال ۳۷، ۱۸۰میلیون ریال از این قبیل وامها پرداخت خواهدشد. مبلغ‌این وامها ازیك‌تا پنج میلیون ریال است .

درآبادان ٤٥٠ هزار ریال اجناس قاچاق در موتور لنج کشف شد

سخنگوی وزارت گمرکات و انحصارات امروز گفت :

روز گذشته ماموران گاردگمرك آبادان موتور لنج حامل کالای قاچاق را که وارد آبهای ساحلی ایران شده بود در (خورابوخضیر) واقع در بین آبادان وشادکان توقیف وسرنشینان آنرا بازداشت نمودند .

موتور لنج مزبور بلافاصله‌بوسیله یك ناوگروه بساحل آورده شده و پس‌از بازرسی مقدار ۹۲۲۵یارد پارچه ابریشمی ۲٤۰۰۰ دفترچه کاغذ سیگار خارجی ۱۲۷۲ چپه عربی ۲٦۸ عدد دستمال ابریشمی و مقداری پتو پشمی ازداخل آنها بدست آمد که‌ارزش تقریبی آن‌ها در حدود چهار صد وپنجاه هزار ریال (٤۵۰۰۰۰) میباشد .

آگهی خرید چای خارجی

سازمان چای وزارت گمرکات‌وانحصارات مقدار یکهزارتن چای خارجی ازطریق مناقصه خریداری مینماید سپرده شرکت در مناقصه معادل صدی‌ده نرخ پیشنهادی است پیشنهادات تاآخر وقت اداری روز ۳۱ر۱ر۳۳۸ قبول ودر ساعت ۱۰ صبح روز بعددر محل سازمان چای واقع در خیابان ارفع بازو قرائت خواهد شد. داوطلبان بایستی برای اخذ شرایط مناقصه بدفتر سازمان مراجعه نمایند .

وزارت گمرکات و انحصارات

آ_٤۰٦٦۰

قابل توجه

برای مبارزه‌باسفیدك موخالص‌ترین گل گوگرد و بهترین گوگرد آسیائی را بابهای ثابت‌در تهران از بنگاه شیمیائی واقع‌درمیدان‌بهارستان ودر شهرستان‌ها از عاملین فروش ویاادارات کشاورزی خریداری‌فرمایند.

بنگاه شیمیائی وزارت کشاورزی

آ_۳۵۰۲٦ ۱_٦

حق‌العمل‌کاری گاز روپسر

ارسال مرموله هرنوع جنسی را میپذیرد مکاتبه فرمائیدنشانی اصفهان سرای جارچی آ_۳۹۱۳٤ ۱_۳

لاستیك هود

افزرود تمام نایلون مخصوص جاده‌های ایران
شرکت سهامی شبدیز خیابان سعدی شماره ۱٦٦
تلفن ۳٦۸۰۵ و ۳٦۲۷۱
۱_۲ آ_٤۰٦۳٦ آژانس مترو

آگهی تغییرنام شرکت تکزاس کمپانی(ایران) محدود ثبت‌شده بشماره ۱٤٤باسرمایه سه‌میلیون دلار

طبق نامه شماره ۱۲۵۸۹_ ۱۳ر۱۱ر۳۷ به پیوست تصمیم مورخه ۲۹دسامبر ۱۹۵۸شرکت زی‌تکزاس کمپانی(ایران) محدود
THE TEXAS COMPANY (IRAN) LTD.
TEXACO IRAN LTD.
نام شرکت به‌تکزاکو ایران محدود تغییر یافته‌است.

رئیس اداره ثبت شرکتها وعلائم تجارتی واختراعات سمهدی نراقی
آ_۲۹۱۷۳

آگهی تفویض اختیارات به‌آقای گوردون فیندلی میلتون در شرکت زی‌مازرول بریج کنتراکتینك اندترادینك کمپانی لیمیتد ثبت شده

بشماره ۱۸۲ با سرمایه یکصد هزار دینار هاشمی اردن

بموجب وکالتنامه مورخه ۱ر۱۱ر۳۷ و باستناد رونوشت وکالتنامه مورخه ۲۱آوریل ۱۹۵۲آقای گوردون فیندلی میلتون بااختیارات‌مصرح در وکالتنامه بسمت نماینده شرکت زی‌مازرول بیربریج کنتراکتینك
THE MOTHERWELL BRIDGE CONTRACTING
اندترادینك کمپانی لیمیتد درایران
& TRADING COMPANY LIMITED
انتخاب گردیده است.

رئیس اداره ثبت شرکتها وعلائم تجارتی واختراعات سمهدی نراقی
آ_۲۹۱۷۵

آگهی دعوت مجمع عمومی فوق‌العاده

بدین وسیله ازکلیه دارندگان سهام شرکت سهامی متحده کانکار دعوت میشود که‌درتاریخ روز سه‌شنبه دوازدهم اسفندماه ۱۳۳۷ برای شرکت درجلسه مجمع‌عمومی فوق‌العاده شرکت درمحل دفتر شرکت حضور بهم‌رسانند.

دستور جلسه
۱ـ انحلال شرکت.
۲ـتعیین هیئت تصفیه

هیئت مدیره شرکت سهامی متحده کانکار
آ_٤۰٦۲۸

آ_٤۰٦۰٦

آگهی تاسیس شرکت سهامی سندیکا بلژدانترپریزا لترانژه سیبترا
شرکت سهامی سندیکا بلژدانترپریزا لترانژه سیبترا
SOCIETE ANONYME SYNDICAT BELGE D'ENTRE- PRISES A L'ETRANGER «SYBETRA»

که در ایران‌بامور مقاطعه کاری یا مقاطعه‌کار های عمومی و خصوصی مبادرت مینماید ومرکز اصلی درکشور بلژیك شهر بروکسل‌بولوار امپراتریس شماره ٦٦میباشد وسرمایه آن یکصدمیلیون فرانك بلژیك تعیین گردیده درتاریخ شانزدهم بهمن‌ماه ۱۳۳۷ دردفتر ثبت شرکتهای خارجی بشماره ۲۳۲ به‌ثبت رسیده ونماینده عمده شرکت فعلا تعیین‌نشده وشرکت حکیم وشرکاء خیابان سعدی صلاحیت دریافت کلیه‌ابلاغات مربوطه بشرکت رادارد.

رئیس اداره ثبت شرکتها وعلائم تجارتی واختراعات سمهدی نراقی
آ_۲۹۱۷۷

آگهی تشکیل کانون فنی مهندسین مشاورین معادن وزمین‌شناسی ماکی‌وشنلمان

بمنظور مشورت فنی وتهیه نقشه وقبول کارهای فنی مشورتی از اشخاص حقیقی وحقوقی درایران (بشرح اساسنامه مربوطه) موسسه‌ای بنام کانون فنی مهندسین مشاورین معادن وزمین شناسی ماکی‌وشنلمان درتاریخ ۱۵ر۱۰ر۳۷ درتهران خیابان باغ‌سپهسالار شماره ۸۲تشکیل وموسسین آن عبارتنداز آقای دکتر روبرت ماکی وآقای دکتر کوستاف مقیم تهران میباشند آقای دکتر اولریش زالفلد مقیم تهران تبعه آلمان دارای پروانه اقامت صادره ازتهران بشماره ۳۲۹٦ به‌تنهائی حق‌امضاء دارند. مراتب درتاریخ ۱۹ر۱۱ر۳۷ ذیل شماره ٤۱۲ دردفتر موسسات غیرتجارتی به‌ثبت رسیده است.

رئیس اداره ثبت شرکتها وعلائم تجارتی واختراعات سمهدی نراقی
آ_۲۹۱٤۹

آ_ ٤۰٦۰۸

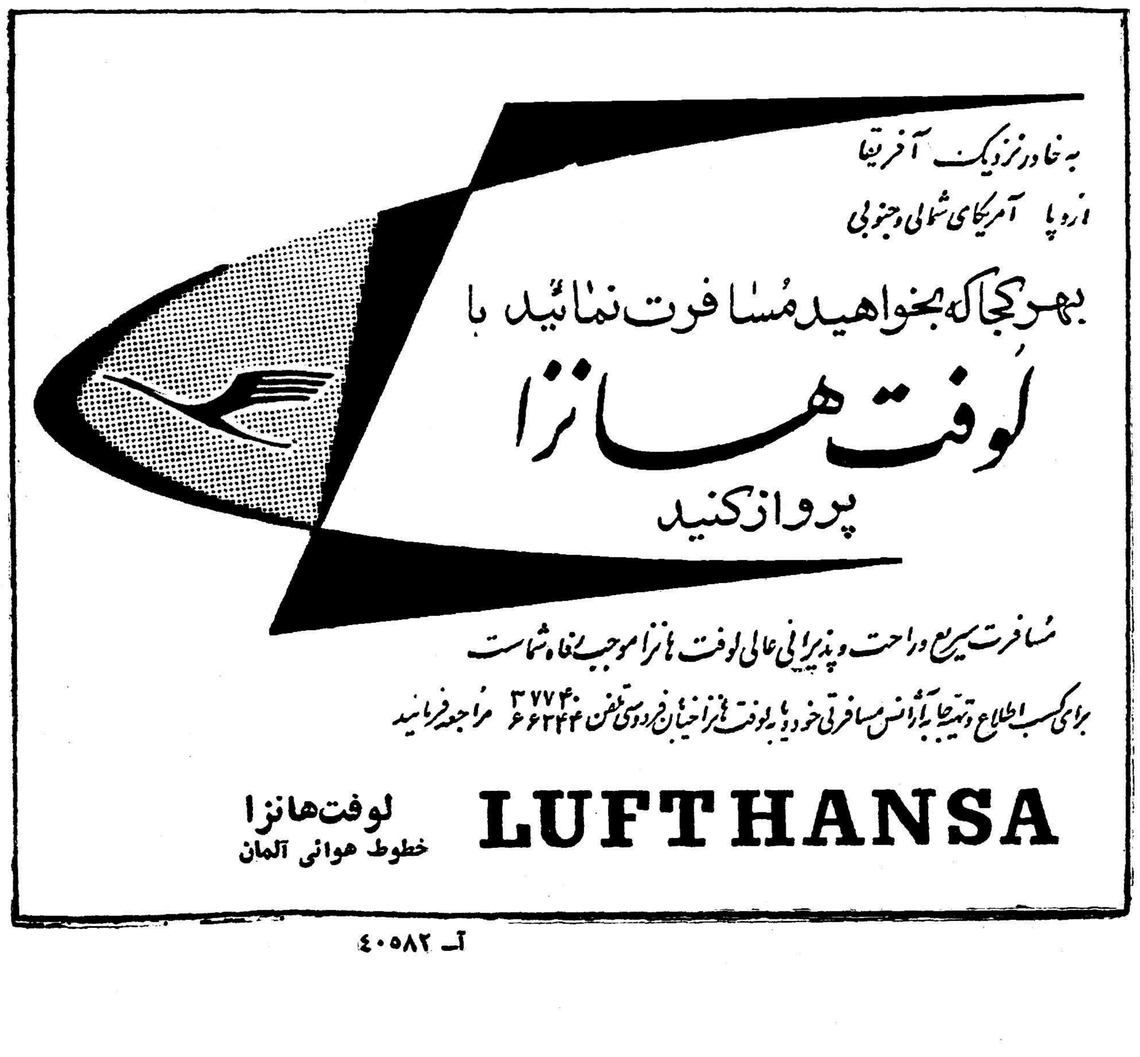

آ_ ٤۰۵۸۲

دنباله نطق آقای تقی‌زاده

مشاجره‌ای که بین تقی‌زاده وسردبیر روزنامه تایمز درگرفت

نوشته‌کسروی صحیح نبوده ولی اوتقصیری نداشته‌است...

اتفاقا درآنوقت دبیر امور خارجی روزنامه شخصی بالنسبه آزادی خواه بود چندی‌بعد او بمرخصی رفت ویکی دیگر که بسیار دشمن آزادی مشرق زمین‌و متمایل بروس بود بجای او آمد و چون ما در جراید ومحافل فعالیت داشتیم بناگهان مقاله‌ای بر ضد ما در تایمس نوشته شدکه اظهارات ما را افسانه پری ها نامید وطرفداری از روس میکرد وسبب عمده‌آن این بود که روزی در اطاق یکی از کمیسیونهای مجلس عامه انگلیس هیاتی (شاید چهل پنجاه نفر از اعضای پارلمان از هر دو مجلس) جمع شدند که بیانات ما رابشنوند ومرحوم معاضد السلطنه ومن در آنجا حاضر شدیم وخطابه ای خواندیم که درآن شکایات‌خودمان را بیان کردیم وآن خطابه بشکل خصوصی طبع ودر بین اعضای پارلمان تقسیم شد در پایان جلسه یك کمیسیونی از اعضای مجلسین انتخاب شد باسم کمیسیون ایران (پرشیاکمیتی) که ما دو نفر را هم عضو آن قرار دادند وچون درآن خطابه از مداخلات روس بانام و نشان مشتمل بر ۹ فقره سخن‌رفته بود دستگاه کهنه پرستی ومحافل مربوط به آن به غیظ آمده بود و منتهی به حمله روزنامه تایمس‌شده بود وچون در آن روزنامه گفته شده بود که جمعی از اعضای پارلمان خودمان هم فریب این پناهندگان یا فراریان ایرانی را خورده اند و اظهارات آنان را باور کرده اندآن کمیسیون چند نفر را برگزید که جوابی دندان شکن به تایمس بنویسند وبکمك اینجانب نوشتند مرحوم براون هم شرحی‌جداگانه و خیلی مدلل نوشت که هر دو را تایمس چاپ کرد وباز در رد آنها مقاله نوشت دنباله این دوندگی مداومت یافت وما در مجلس عظیمی که از طرف انجمن آسیای مرکزی با حضور عده زیادی از رجال مهم‌و اعضای مجلسین انگلیس وارباب جرائد تشکیل شد سخن گفتیم‌این مجلس تحت ریاست لاردرونالدشی منعقد شد .مفسدین بر ضد مقصود ما بعضی مخالفین را تحریك‌نموده وبه آنجا جهت اخلال فرستاده‌بودند که فعال ترین آنها همان دبیر سیاسی معاند تایمس بود که‌داوید فریزر نام داشت (وبعد مخبرتایمس در طهران شد ودر موقع فتح‌طهران از طرف مجاهدین در طهران بودو آنچه توانست بر ضد انقلابیون و طرفداری از شاه وروسها‌تلگرافات ومقالات فرستاد) مشارالیه پس از ختم خطابه من در موقع سئوالات بلند شد وگفت این حرفها که از مشروطه خواهی ایرانیان گفته‌شد اساسی ندارد ومن خودم‌در طهران بودم وقتیکه مجلس شورای ملی اقدام بتاسیس بانك ملی کرد وهمه‌گونه مساعی وتبلیغات در باب‌جمع پول برای بانك کرد کسی کمکی نکرد بجز خورده پاها و اصناف و غیره که جمعا صد هزار تومان بیشتر حاصل نشد من در جواب گفتم بیان این آقا به خیر ما بود زیرا که اولا اگر در مملکتی‌اعیان واشراف طالب اصلاحات و آزادی باشند وتوده مردم نسبت به آن بی قید باشند برای آن مملکت نجاتی نیست ولی بالعکس اگر عامه ملت وخورده پاشور اصلاح وآزادی‌داشته وطبقه اشراف پوسیده مخالف آن باشند آن ملك بساحل‌نجات میرسد ،ثانیا حساب ایشان صحیح نیست چه نه تنها صد نفر از بزرگان و رجال در طهران هر یك پنج هزار تومان امضا کردند که نیم میلیون تومان میشود ونه تنها یك میلیون تومان از تبریز وعده کردند من فقط دونفر را نشان میدهم که آن صد هزار تومان رقم ایشان را به تنهائی دادند وآن ظل السلطان بود که هفتاد هزار تومان و مشیرالدوله که سی هزار تومان تعهد کردند مشارالیه باز گفت که آیا این پولها نقد بود مرحوم براون بمن مجال جواب نداده گفت آیاپولهائی که بانکهای شما در انگلیس دارند نقد است ؟ پس رئیس جلسه‌مداخله کرده وآن معاندراازدنبال‌اعتراضات خود منع کرد وبعضی ازمهم‌ترین وکلای انگلیس آن شخص را رد کرده وملامت نمودند .چندی بعد من بر اثر تلگرافی که ازآذربایجان بمن رسید ودعوت به تبریز کردند عازم حرکت شدم ولی قبل ازحرکت باز مجلسی در کیمبریج تشکیل‌شد که اعلانهای دعوت برای آن که بدیوار ها چسبانده شد یك سطر جلی بفارسی در بالا داشت که‌چاپ شده بود «زنده باد مشروطه‌ایران» در آن مجلس من خطابه ای دربیان مقاصد خودمان ایراد کردم .

یکی از نکات قابل توجه برای‌اهل فهم وعمق هم آنست که از اوایل دوره مشروطیت‌باین‌طرف‌ومخصوصا بعد از جنك اول جهانی بخطا بین نویسندگان وگویندگان سیاست باف ایران بدرجه افراطی ومبالغه آمیز مرسوم شده که تمام وقایع وجریانات مملکت ایران‌را بتاثیرات فعالیتهای نهانی خارجی ها اسناد داده ودر کلیه آنچه واقع شده انگشت آنها را می‌بینند وآنها را مسئول همه ناکامیابیها وبی‌سامانی امور میدانند .

افراط در این عقیده وتصورات گاهی بدرجات فوق التصور وحتی بحدود جنون شدید و هذیان هم رسیده ویقین دارم همه آقایان شواهد این عارضه را بارها و بلکه هزار بار دیده اند که از هر حد معقول بلکه غیر معقول هم تجاوز کرده است ودرد آنجا است که این مرض منحصر بموارد استثنائی‌نیست بلکه در بعضی ادوار شدت آن منکرین آن یعنی دارندگان عقل سلیم استثنائی بوده اند مانندمرحوم دکتر مهدی ملکزاده .

این وهم البته موجب ضرر کلی هم به مملکت بوده است باجمال باید بگویم که من حتی بحد کمتری هم‌معتقد باین اوهام نیستم و در عکس ونقیض آن عقاید افراط دارم وبر خلاف عقیده جبری بعضی ازآن مسحورین من به تفویض مطلق‌قائلم ومعتقدم که اولیای امورما درانتخاب واختیار طریق صواب وناصواب (جز در موارد اجبار علنی و قهری وتسلیم به زور) اختیار کامل مطلق داشته ودارند .

مداخلات علنی زورمندان خارجی را در مواردی کسی انکارندارد ولی تبعیت باشاره وایماءآنها فقط‌تقصیر خود مردان سست عنصر خودمان بوده است .

۹ـ برای تکمیل معلومات راجع بتاریخ مشروطیت چند کتاب با نواقصی که دارند مورد استفاده متتبعین تواند شد واز آنجمله‌است رساله مختصر تاریخ مجلس ملی که در برلن چاپ شده وتاریخ بیداری ایرانیان ناظم الاسلام کرمانی و حیات یحیی تالیف مرحوم حاج‌میرزا یحیی دولت آبادی و تاریخ انقلاب مشروطیت ایران تالیف مرحوم‌دکتر مهدی خان ملك زاده و تاریخ‌انقلاب آذربایجان و بلوای تبریز تالیف حاج محمد باقر ویجویه قدکچی وقیام آذربایجان تالیف آقای‌مهندس طاهرزاده بهزاد واز کتب فرنگی کتاب آبی انگلیس و کتاب‌نارنجی روس وکتاب انقلاب ایران مرحوم ادوارد براون وکتاب‌ماه شب‌چهارده تالیف لوری‌وکتاب اورینت‌اکسپرس تالیف آرتورمور وکتاب عثمانی و ایران در انقلاب تالیف داوید ـ فریزروکتب وسائل متعدده بروسی وفرانسوی که استقراء آنها مطول میشود والبته در میان کتبی که در این سی‌سال اخیر در ایران نوشته شده با بعضی نقائصی که دارد کتب مرحوم کسروی را (تاریخ‌مشروطه ایران وتاریخ انقلاب آذربایجان) بهترین آنها توان شمرد .

خوشبختانه امروز پس از ۵۲ سال از اعلان مشروطیت هنوز چند نفری شاهد زنده آن عهد هستند که علاقه مندان میتوانند برای تحقیق به آنان مراجعه نمایند مانندآقایان حکیم الملك وآقا میرزا سید محمد صادق طباطبائی وشاهزاده‌شهاب‌الدوله وامیر خیزی ووحید الملك شیبانی وآقای دکتر شفق که‌خداسلامتشان بدارد وشاید بعضی دیگر که‌فعلا در خاطر ندارم .

۱۰ـ در ضمن بیانات خودم گفته بودم که تلگرافی را که مرحوم کسروی در کتاب خود (تاریخ مشروطه ایران بخش سوم چاپ‌دوم صفحه ٦٤) بمن نسبت داده وگفته که چند روز قبل‌از توپ‌بستن‌مجلس برمز به تبریز مخابره کرده ام اساسی ندارد خصوصا که نه‌عبارات آن شبیه بانشاء من است و نه من ابدا با کسی در تبریز رمزی‌داشتم حالا لازم است بگویم که پس از تحقیق معلوم شد که کسروی در آن باب تقصیر واشتباهی ندارد و عین آن تلگراف رااز روزنامه انجمن تبریز گرفته که بتاریخ ۱۵جمادی‌ـ الاخره در آنجا با تصریح باینکه تلگراف رمز است چاپ شده وبعد از تحقیق زیاد عاقبت معلوم شد که آنرا در تبریز مشروطه خواهان‌برای تشویق مردم وتحریك جمعیت آنها جعل نموده ومنتشر ساخته اند .

روابط فرهنگی ایران و ترکیه

پانزده‌قرن است‌که دروازه‌های ایران وترکیه بروی یکدیگر باز شده‌است

قرارداد فرهنگی ایران وترکیه دوهفته قبل در وزارت خارجه بامضا رسید ، هنگام امضای این قرارداد آقای حکمت وزیر خارجه ایران وآقای زورلو وزیر خارجه ترکیه مطالب جالب توجهی دربارهٔ روابط فرهنگی ایران وترکیه اظهار داشتند که از نظر اهمیت ذیلا درج می‌شود

نطق آقای حکمت‌وزیر خارجه

برای اینجانب موجب افتخار و مسرت است که بنام شاهنشاه‌معظم و متبوع خود و بنمایندگی از طرف دولت شاهنشاهی‌موافقت نامه‌فرهنگی ایران و ترك را امضاء میکنم.

تاریخ شاهد است که دو ملت نجیب و باستانی ایران و ترك از ایام قدیم با یکدیگر روابط استوار دینی و سیاسی و فرهنگی‌واقتصادی داشتند و ارباب دانش و هنر از هر دو قوم متفقا به پیشرفت و توسعه تمدن و فرهنك بشری خدمت کرده‌اند و هیچوقت رشته ارتباط معنوی ایشان از هم نگسسته است.

پس از ظهور آئین مقدس اسلام و انتشار آن در کشور های شرق نزدیك و میانه و بخصوص ازاواسط قرن پنجم هجری یعنی عصرسلاجقه باب‌تازه‌ای بر کتاب کهن ارتباط و دوستی دو کشور گشوده شدکه عبارتست از باب یگانگی و وحدت و اشتراك فرهنك.

از همان ایام بود که دروازه های دو مملکت بروی یکدیگر باز شد و علمای بزرك و مفسرین ومتصوفه و حکما و فقها و ارباب حدیث و هنرمندان و شعرا و نویسندگان برای‌تحصیل علم‌یابث دانش‌و کمال در هر دو کشور به رفت و آمد پرداختند چنانکه سلطان العلماءبهاء ولد و پسرش جلال الدین محمد در قرن هفتم از خراسان به قونیه‌رفتند و مولانا جلال الدین در آنجامثنوی معنوی راکه‌دائرةالمعارف عرفان‌است بنظم آورد.

از طرف دیگر لغات و اصطلاحات وعناوین والقاب ترکی هم بزبان فارسی راه یافت و بسبب همین رفت و آمدها مردم بعضی نقاط ایران بتکلم بازبان ترکی آشنا شدند . شعرای ایرانی بطبع آزمائی درزبان ترکی آغاز کردند. شاه اسمعیل صفوی و امیر علی شیر نوائی و نسیمی وفضولی سرودن اشعار ترکی رابا اوزان و قوافی و بسبك اشعار فارسی باب‌و رایج نمودند.

همچنین شعرای ترك مانند سلطان سلیم بزبان فارسی دیوان پرداختند و اشعار عالی سرودند که بحث در سبك سخن این شعرای ذواللسانین و اثری که از وجود ایشان‌بر هردو زبان فارسی و ترکی پدید آمدخود فصل تازه‌ای بتاریخ ادبیات افزوده است.

بنا براین سوابق ممتد است که امروز در آذربایجان و بعضی‌نواحی دیگر ایران لهجه خاصی ازآمیزش ترکی و فارسی بوجود آمده است که هر چند از لحاظ الفاظ و لغات و فکر فارسی است ولی‌تابع قواعد زبان ترکی میباشد و همین لهجه خاص است که‌کم‌و بیش در سراسر ایران مفهوم استو آثار مهمی از آن در نظم و نثر بوجود آمده است.

کشور ترکیه نیز متقابلا درترویج وحفظ فارسی کوشش کرده وامروز ازمخازن بزرك ادبیات ایران و از مراکز عمده مطالعه درآن رشته استوآثار ادب دوستی‌و هنرپروری قدیم برادران ترك بصورت کتیبه مساجدیاابنیه تاریخی ویامخطوطات وکتب نفیس و کمیاب فارسی درهمه جای آن کشور بچشم‌میخورد.

سخنان وزیر خارجه ترکیه

در حقیقت پیما نفرهنگی دوملت ایران و ترك را از قرنها پیش قلم تاریخ برصحیفه روزگارثبت کرده وعلماء و ادباء دوملت‌به‌آثار منظوم و منثور خود بر آن صحه گذاشتند.

میتوان گفت امروز با امضاء این موافقت نامه دو کشور کهنسال ایران و ترکیه متقابلا تعهد میکنند همان سنت مستحسن وشیوه‌مرضیه اسلاف را مسلوك و مرعی دارند و مبانی دوستی دیرین را نه تنها بر اصول متداول رسمی و سیاسی‌بلکه برپایه معنویات‌و عقل‌و دانش‌طوری استوار سازند که‌ازگذشت روزگار خللی بدان‌راه نیابد.

با امضای این موافقتنامه مردم جهان خواهند دانست که روابط دو ملت ایران و ترك از هم گسستنی نیست و علی رغم تمنیات بدخواهان این رشته اخوت ووداد همچنان استوار و پابرجاست. مردم جهان پس از امضای این قرار دادخواهند دانست که نزدیکی و اتحاد ایران وترك تنهایك اتحاد سیاسی نیست که پیش‌آمد روزگارآن‌را بوجود آورده باشد این اتحاد و توافق و همکاری قلبی و معنوی وفرهنگی است که از وحدت ایمانی وتاریخی ووحدت سنن و عادات و آداب سرچشمه گرفته است.

جناب آقای وزیر

در پایان اظهارات خود باردیگر مسرت قلبی دولت و ملت ایران را از امضای این موافقتنامه باستحضار جنابعالی میرسانم .یقین بدانید ایرانیان ملت و دولت ترك را از دوستان نزدیك و شریك غم‌وشادی خود میدانند و بدوستی و همکاری با برادران ترك خود افتخار میکنند و امید واثق دارند که این دوستی و همکاری نه‌تنها در بالا بردن‌سطح فرهنك و تمدن جهان بلکه درحفظ صلح و آرامش جهانی نیزمؤثر باشد.

مزید توفیق و پیشرفت دوملت نجیب و باستانی ترك و ایران را از خداوند متعال مسالت دارم.

زنده باد دو ملت ترك وایران

فرهنگی ـ ورزشی

ابلاغ مراحم شاهنشاه بجامعه ورزشکاران

در پاسخ تلگراف تیمسار سر لشکر دفتری که بمناسبت رفع خطر از وجود شاهنشاه از طرف جامعه ورزشکاران معروض گردیده بود مراحم شاهانه بشرح زیر ابلاغ گردید :

تیمسار سر لشکر محمد دفتری رئیس سازمان تندرستی‌جوانان و تربیت بدنی ایران تلگراف حاکی از ابراز احساسات شما رابمناسبت روز پانزدهم بهمن ماه ملاحظه نمودیم و موجب خوشنودی و خرسندی خاطر گردید عنایات و توجهات مخصوصه ما را بکلیه جامعهٔورزشکاران کشور ابلاغ نمائید .

پانزدهم بهمن ماه ۱۳۳۷ شاه

دبیران آینده کشور دراطلاعات

ماشینهای موسسه اطلاعات و دستگاههای تحریری در حال کار بود که اولین دسته دانشجویان دانشسرای عالی طبق قرار قبلی درباشگاه موسسه اطلاعات حضور یافتند . ابتدا تاریخچه مختصری از روزنامه اطلاعات وسایر نشریات‌این مؤسسه بوسیله سرپرست تبلیغات مؤسسه شرح داده شد .آنگاه دانشجویان از شعبات مؤسسه اطلاعات بازدید کاملی نمودند در هریك از قسمت های مربوط توضیحات لازم به دانشجویان داده میشد .

در خاتمه بازدید دانشجویان با سناتور عباس مسعودی مدیر موسسه اطلاعات ملاقات نمودند . سناتور مسعودی در این ملاقات اظهار داشت موسسه اطلاعات وابسته بفرهنگیان است و باعث افتخار میباشد که دانشجویان روشنفکر ایران با آغوش باز ببازدید یك‌موسسه مطبوعاتی میشتابند . البته امیدوارم که در این بازدید ها نتایج‌خوبی بدست بیاورید . تاریخچه فعالیت موسسه اطلاعات نشان میدهد که هر کاری با پشتکار انجام شدنی است تنها اعتماد بنفس واراده‌بایستی در کار باشد . امیدوارم روزی شما جوانان ایرانی هر یك سازمان بزرگی را در دست بگیرید و دین خود را بکشور ادا نمائید .

در خاتمه اظهارات آقای مسعودی آقای دکتر روحانی سرپرست دانشجویان‌اظهار تشکر نمود و گفت برای دانشجویان‌دانشسرای عالی فرصت بزرگی است که از موسسه مطبوعاتی درجه اول کشور که مجهز به مدرن ترین وسائل چاپی میباشد بازدید می کنند .

مهمانان ما دانشجویان رشته فیزیك دانشسرای عالی بودند که باتفاق آقای دکتر جعفر امین استاد فیزیك دانشسرا از موسسه اطلاعات بازدید نمودند . در نظر است کلیه دانشجویان دانشسرای عالی که عده آنها در حدود ۱۰۰۰ نفر میباشد دسته بدسته از این موسسه مطبوعاتی بازدید نمایند . دانشجویان فارغ‌التحصیل دانشسرای عالی دبیران دبیرستانهای آتیه کشور ما هستند که هر یك مسئولیت سنگینی را بعهده خواهند گرفت .

از :اسپهانی

مسائل والیبال

با اینکه ورزش والیبال درکشور ما در میان جوانان عمومیت دارد واین بازی در سرتاسر کشور علاقمندان فراوان پیدا کرده مع‌الوصف‌جوانترین سازمان‌ورزشی ما فدراسیون والیبال ایران است بدین معنی‌که تا دو سال پیش امور والیبال ضمیمه فدراسیون باسکتبال و در واقع برای فعالیت دامنه دار ازهرگونه امکانات‌محروم بود . دو سال قبل شاهنشاه دستور فرمودند والیبال از فدراسیون بسکتبال مجزا شود و مانندکشور های مترقی فدراسیون مستقل به امور والیبال رسیدگی نماید .

طبعا پیشنهاد والاحضرت شاهپور غلامرضا پهلوی ریاست کمیته المپیك ایران و به تصویب‌شاهنشاه آقای امین بریاست اولین‌فدراسیون والیبال انتخاب شد و باین ترتیب فعالیت مستقیم فدراسیون والیبال آغاز گردید .

فدراسیون والیبال امین دروهله اول به امور سازمانی پرداخت . کادر فدراسیون در دست اشخاص‌وارد قرار گرفت و در ضمن مقررات و فنون والیبال مدرن در اختیار علاقمندان گذارده شد تافدراسیون بتواند با روش دنیا پسند انجام وظیفه نماید .

فدراسیون امین در آستانه‌بازی های آسیائی ۱۹۵۸ توکیو تیم‌ملی والیبال پاکستان را به کشور ما دعوت کرد . فدراسیون میخواست قوای والیبال ایران را با یك تیم نیرومند آسیائی بسنجد و درصورت لزوم تیم ملی ایران را به‌بازیهای آسیائی اعزام نماید . مسابقات‌تیم ملی پاکستان با تیم مختلف تهران بخوبی نشان داد که درصورت‌توجه جوانان ما استعداد و شایستگی آنرا دارند که با تیمهای نیرومند آسیائی دست و پنجه نرم کنند .

مسابقات تیمهای ما باتیم‌پاکستان در واقع رستاخیز والیبال ایران بود . ما در آن مسابقات ریزه کاریهای والیبال مدرن رامشاهده کردیم و بلافاصله با کمال رشادت آنرا بکار بردیم . در مسابقات آسیائی توکیو تیمهای فیلیپین ـ هندوستان در مقابل تیم ملی والیبال ایران بزانو در آمدند و اگر قضاوت مغرضانه داوران دربین‌نبود تیم ملی ما مقام اولی را نیز ازچنك تیم ژاپن بیرون می آورد .در هر صورت مقام دومی تیم ما در بازیهای آسیائی توکیو یکی از افتخارات بزرك هیئت ورزشی‌ایران را تشکیل داده بود ناتمام

بنگاه‌گیلان شرق

بااتوکارهای آخرین مدل عصر ها وصبحها ماکروس ۵۸ با تمام وسائل راحتی خط رشت ـ لاهیجان درتمام‌ساعات به تمام خطوط ایران حاضر است .

آ‌ـ۴۰۵۹۲

حوادث گوناگون

دزدی، زن صاحبخانه را بباد کتك گرفت

جواد زارعی

سارق جسور بجای فرارباصاحبخانه گلاویزشده بود!

بعداز ظهر دیروز دزدی که درحین سرقت بازن صاحبخانه روبرو شده وویرا کتك زده بوسیلهٔ مامورین کلانتری ۲۵از داخل خانه‌دستگیر شد. آقای صنعتی ساکن خیابان خواجه نظام‌الملك که‌سارق بمنزل وی رفته بود درکلانتری میگفت : ساعت هفت‌ونیم بعداز ظهرهنگامیکه همسر من جهت سرکشی بغذاوارد آشپزخانه شد مشاهده کردکه ناشناسی مشغول جمع آوری‌اثاثیه خانه درآشپز خانه ومشغول پیچیدن آنها در پتوئی میباشد ،سارق‌همینکه چشمش بهمسرم افتاد ناگهان بطرف وی حمله برده مشغول کتك‌زدن‌وی شد که من از بیرون سررسیده در را قفل کردم وازمامورین کلانتری برای دستگیری این دزد جسور کمك خواستم .

پرونده سارق که جواد زارعی‌فرزند رستم نام دارد توسط آقای ستوان سهیلی افسر نگهبان‌تنظیم‌شدوبرای رسیدگی بیشتربه‌آگاهی ارسال گردید .

بانو فاطمه صنعتی نیز جهت‌پانسمان ودرمان ببهداری شهربانی اعزام شد .

پرورشگاه مظفری‌آتش‌گرفت

بعداز ظهر دیروز پرورشگاه‌مظفری واقع دردروازه شمیران خیابان‌کیان آتش گرفت بلافاصله مامورین‌اداره آتش نشانی شهرداری‌بمحل حریق رفته بعد ازیك ساعت بکمك‌مامورین کلانتری ۱٦ حریق‌راخاموش کردند علت آتش سوزی معلوم نیست .

مجروحین تصادفات

دیشب سه‌نفر باسامی زیر دراثر حوادث رانندگی درتهران مجروح شد.ودربیمارستان امدادی شیر و‌خورشید سرخ‌بستری شدندسید محمود ستایش ۲٤ساله در بخش ۱۵. جلال. ۳۰ساله فرزندامامقلی در نازی‌آباد .حسین مهدوی ۲۸ ساله فرزند محمد در بخش ٦.

سوء استفاده از اعتمادصاحبخانه

مامورین کلانتری تجریش هنگام عبور از بازار زرگر ها بشخصی‌که مشغول فروش یك حلقه [illegible] انگشتری بیکی اززرگر های بازار بود ظنین شده ویرا بکلانتری‌جلب کردند .

پس‌از تحقیقاتی که‌بعمل آمد معلوم شد این شخص نوکر منزل یکی‌از ساکنین تجریش میباشد وانگشتری خانم صاحبخانه را ربوده وقصدفروش آنرا داشته است .پرونده همراه متهم به‌آگاهی تجریش فرستاده شد .

راننده‌ای که مهندس شهرداری را زیرگرفته‌بود محکوم‌شد

شعبه سوم دادگاه جنائی راننده سی ویك‌ساله‌ای بنام حسین فرزند سیدعلی رابشش‌ماه زندان و ده‌هزارریال غرامت و پنج سال محرومیت ازشغل رانندگی محکوم کرد.حسین راننده یك شرکت استفالتکاری بود وچندی قبل هنگامیکه در دروازه دولت‌برای خالی کردن محمولات خود کامیون را بعقب میبرد دفعتا باآقای مهندس فاضلی کارمند شهرداری تهران که برای سرکشی کار استفالت خیابان بمحل آمده بود تصادف کرده موجب مرگش شد .حسین دردادگاه مدعی بودکه بفرمان شاگرد راننده بعقب میرفته ودراین ماجرابی‌تقصیر بوده‌وباید شاگرد راننده‌تحت‌تعقیب واقع شود ولی‌دادگاه باتوجه‌باینکه‌راننده مزبور گواهینامه مجازبرای رانندگی کامیون نداشت وی رامحکوم کرد .

داماد سر خانه بود

شرط اول ازدواج منصور باآسیه بود!

زن جوانی که خودرا آسیه معرفی میکرد بکلانتری ۱۳مراجعه کرده شکایت داشت که شوهرش‌منصور چندشب است که‌بخانه برنمیگردد واز پرداخت مخارج زندگی اونیز خودداری میکند .

آسیه در توضیح شکایت‌خودافزود: دوسال پیش بامنصور ازدواج کردم وچون دختر منحصر بفرد پدرم‌بودم، لذاپدرومادرم منصوررا بخانه خود آوردند و حتی مخارج زندگی ما رانیز تاکنون میپردازند .

چندشب قبل بطور خصوصی به شوهرم گفتم که چون درآمدی‌دارد ومیتواندمخارج زندگی من ودخترم را بپردازد بهتراست که‌درصددتهیه منزل جداگانه‌ای باشد ،اما منصور به‌شنیدن این پیشنهاد فریادکنان از خانه بیرون رفت وتاکنون نیز مراجعت نکرده‌است .

شرط ازدواج

منصور که [illegible] مغازه لوازم‌التحریر فروشی دارد ازمحل کارش‌بکلانتری احضار شد ودرباره شکایت‌همسرش ازوی توضیحاتی خواسته شد وی گفت :روزیکه من بخواستگاری آسیه فرستادم شرط ازدواج خودرا باوی داماد سرخانه بودن گذاشتم واین شرط نیز مورد قبول آسیه و پدر ومادرش قرار گرفت .اماپس از دوسال زنم نغمه‌جدیدی‌ساز کرده واز من خانه وزندگی جداگانه میخواهد. شبی که این موضوع‌را بمن خبرداد برای آنکه وی را بترسانم از منزل بیرون آمدم وچند شب هم برای تنبیه او بخانه نرفتم ولی حالا می‌بینم که اوازمن‌شکایت کرده‌است چون منصور ادعا میکرد که قادر نیست منزل جداگانه‌ای اجاره کند و آسیه نیز اصرارداشت که باید از پدرومادرش جداشود و خانه وزندگی مستقلی داشته باشد ناچارپرونده برای‌تعیین تکلیف‌بناحیه یك دادسرا فرستاده شد.

پس از پانزده سال ؟!

دیروز شعبه سوم دادگاه جنائی بریاست آقای واصف برای‌رسیدگی بپرونده مرد چهل‌وسه‌ساله‌ای که به اتهام سوء استفاده از فروش چوب تحت تعقیب قرارگرفته بود تشکیل شد. پس‌از اعلام رسمیت جلسه و قرائت کیفر خواست رئیس دادگاه خطاب به‌متهم که‌آرام برجای خود نشسته بود گفت :خودرا معرفی کن.

مرد چهل وسه‌ساله از جای بلندشده گفت :اسمم رمضانعلی میباشد .

رئیس دادگاه گفت شما متهم‌هستید که درسال هزار وسیصد وبیست‌ودو که کارمند املاك واگذاری شاهرود بودید از فروش چوب هفت هزارو وهفتصدوهشتاد ریال سوء استفاده کرده‌اید آیا این موضوع را قبول داری؟ رسا بخش مانند آنکه خواب می‌بیند چشمهای خودرا بادست‌مالید وخطاب برئیس دادگاه گفت : موضوعی را که شما یادآوری میکنید پانزده سال قبل واقع‌شده‌و من اکنون کوچکترین مطلبی از جزئیات آن بیاد ندارم‌واصلا نمیدانم بچه جهت مرا باینجاآورده‌اند !

رمضانعلی تقریبا راست میگفت‌زیرا پانزده‌سال قبل که‌وی کارمنداملاك واگذاری شاهرود بودسوءاستفاده‌ای درآنجا صورت گرفت واو هم باتهام هفتصد وهفتاد وهشت‌تومان سوء استفاده تحت تعقیب قرار گرفت‌ولی او پس‌از این‌واقعه متواری شدودیگر دیده نشد وبعد ها بتهران آمدوحتی وارد کارهای دولتی‌شدودرسازمانهای مختلف کار میکرد تااینکه اخیرا شناخته شد وبوسیله مامورین انتظامی دستگیر وتحویل‌مقامات دادگستری گردید .وچون‌مبلغ مورد اختلاس‌ناچیزبودبدینجهت‌پرونده‌وی‌به دیوانکیفر فرستاده‌نشد ودرشعبه سوم دادگاه جنائی موردرسیدگی قرار گرفت ودادگاه متهم‌را به‌شش ماه زندان تادیبی وپرداخت اصل مبلغ ودوبرابر آن بعنوان غرامت بصندوق دولت وانفصال ابدازخدمات دولتی محکوم کرد .

«میرزاحسن» از همه بدشانس‌تر بود

بعداز ظهر دیروز بکلانتری بیست و پنج اطلاع رسید که‌دیوار منزلی واقع در حوالی بیسیم قصر ویران شده ویکنفر زیرآوار درگذشته است .بدستور آقای ستوان یکم کامور افسر نگهبان مامورین جهت کسب اطلاع بیشتر بمحل واقعه رفته ودرنتیجه معلوم شد که آقای‌زرین نعل برای تجدید بنای منزل مسکونی خود عده‌ای کارگر استخدام کرده و آنهارا نیز مشغول درهم کوبیدن دیوارهای قدیمی ساختمان شدند کارگران ظهر دیروز درزیر یکی‌از دیوارهای باقی مانده مشغول‌صرف ناهار بودند که‌ناگهان دیوار فرود آمدو یکی ازآنان که‌میرزا حسن بوالحسنی‌فرزند میرزا حسین نام داشت زیرآوار مانده در گذشت . جنازه این کارگر باداره پزشکی قانونی منتقل شد وپرونده بدادسرا ارسال شد .در نتیجه خراب شدن این دیوار چند نفر ازکارگران نیز مختصر جراحتی برداشته‌اند .

ماشین اسفالت ۵تن ساعت
کانکاسور ۱۵تن ساعت
غلطك ٤ تن
موجود درتهران
تهران اروپ میدان فردوسی
۱ـ۱۰ آـ۴۰۵۰۸

تجدید آگهی مزایده

پیرو آگهی شماره ۲۲ر۲۲۸۵ر۵۲۸۲۵ مورخه ۱۱ر۱۰ر۳۷اداره کل گمرك تعداد پنجاه وچهار صندوق قفل کشوئی که عبارتست از ۵۹۹٦٤ عدد قفل معمولی و۲۳۷۰ عدد قفل سویچی موجود در انبار اداره فروش کالای متروکه (واقع در محوطه گمرك تهران) را ازطریق مزایده کتبی بشرح زیر بفروش میرساند طالبین می‌توانند باداره‌فروش کالاهای متروکه مراجعه وبااخذبرك شرایط مزایده کالارا ملاحظه‌و پیشنهاد خودرا تاآخر وقت اداری روز ۱٤ر۱۲ر۳۷ بماخذ هرعدد تنظیم ودر پاکت لاك ومهرشده باداره دفتر کل گمرك تسلیم ورسید اخذنمایند پیشنهاد های رسیده درساعت ده صبح روز بعد باز وقرائت خواهدشد .

۱ـ پیشنهاد دهندگان باید مبلغ معادل ۵٪ بهای پیشنهادی خودرا بعنوان ودیعه بصندوق اداره کل گمرك پرداخته ورسید دریافت وضمیمه پیشنهاد خود نمایند .

۲ـ به پیشنهاد های مشروط وفاقد قبض پرداخت ودیعه ترتیب اثر داده نخواهد شد .

۳ـ چنانچه حائز حداکثر پیشنهاد از تاریخ اعلام نتیجه مزایده از پرداخت تتمه مبلغ پیشنهادی تا هفت‌روز خودداری نماید سپرده او بسود صندوق اداره کل گمرك ضبط ومعامله منفسخ خواهد شد .

٤ـ تسلیم پیشنهاد بمنزله‌رویت کامل کالا واطلاع از بهای‌واقعی و اسقاط کافه خیارات خصوصا غبن‌وغبن فاحش‌از طرف پیشنهاددهندگان می باشد .

۵ـهزینه آگهی بعهده خریدار خواهد بود .

٦ـ اداره کل گمرك در رد وقبول یك یاکلیه پیشنهادات مختاراست.

۱ـ٦ آـ۴۰۱۲ اداره کل گمرك

آگهی مناقصه

مؤسسه انحصار دخانیات ایران ۲۵۰۰ بوبین سلفان و ٤۲۰ بوبین نوار قرمز سلفان و ۲۵۰ کیلوچسب سلفان مورد احتیاج خود را از طریق مناقصه خریداری مینماید . داوطلبان شرکت در مناقصه‌میتوانند پیشنهاد های صریح و قطعی خودرا با اطلاع و رعایت کامل مشخصات شرایط ومفاد طرح پیمان که از اداره معاملات خارجی دریافت می دارند منتها تا ساعت ۱۰ صبح روز ۱۸ر۱ر۳۸ مطابق با ۸آوریل ۱۹۵۹ که روز قرائت پیشنهادات خواهد بود تسلیم نمایند .

حضور پیشنهاد دهندگان در جلسه مناقصه آزاد است. شرکت در مناقصه بمنزله قبولی کلیه‌شرایط مناقصه خواهد بود .

انحصار دخانیات ایران

۱ـ۲ آـ۴۰٦۵۸

خبرنگاران ما از شهرستانها اطلاع میدهند

ریزش برف شدید دربابلسر

ازبابلسر خبرنگار ماگزارش میدهد طی بارندگی چندروز اخیر دربابلسر ازروز گذشته ریزش برف شدیدی آغاز شدوسرمای هوای‌این منطقه شدت یافت. ریزش برف بادانه‌های درشت هنوز ادامه دارد.

بازدید ساختمانهای‌عشایری

از شیراز خبر نگار ما گزارش میدهد چندروز قبل آقای رام استاندار فارس باتفاق فرمانده‌سپاه ۵جنوب ،رئیس اسکان عشایر فارس و فرماندار ناحیه ژاندارمری جهت بازدید ساختمان های عشایری استان فارس بصوب کازرون عزیمت کردند آقایان مزبور پس‌از بازدید ساختمانهای عشایری ویکروز توقف در آنمنطقه بشیراز باز گشتند .

با یك صلوات بلند !

معتادین از چنك مامورین ژاندارمری گریختند

از چندی قبل بژاندارمری لنگرود اطلاع داده شده بود که در کافه‌ای‌که خارج‌ازشهر واقع دربین راه‌لنگرود- چمخاله تاسیس گردیده بساط شیره‌کشی و تریاك دائرشده وعده‌ای از معتادین بآنجا رفت‌و آمد دارند مامورین ژاندارمری لنگرود نیز مترصد بودند تا در فرصت مناسب اقدام بدستگیری معتادین کنند. چند روز قبل‌این فرصت بدست آمد مامورین پس‌از محاصرهٔ کافهٔ مزبور غلامرضا و تقی عرشی دائرکنندگان این شیره‌کشخانه را دستگیر نموده ووسائل شیره‌کشی ووافور راکه در این کافه بود ضبط کردند ولی هنگامیکه میخواستند عده‌ای از معتادین را که در هنگام ورود مامورین مشغول کشیدن تریاك بودند دستگیر نمایند معتادین بطور دسته جمعی صلوات بلندی ختم کرده و متواری شدند !؟

اعلام جرم علیه فرهنك آبادان

ناظم سابق دبستان ودبیرستان دکترفلاح علیه فرهنك اعلام جرم کرده‌است

۱۳۰هزار ریال‌که ازدارائی دریافت شده بچه مصرف‌رسیده؟

اخیرا ازطرف آقای بیغش ناظم سابق دبستان و دبیرستان دکتر فلاح آبادان در مورد سوء استفادهائی که از طریق کار پردازی فرهنك این شهرستان انجام گرفته اعلام جرمی بدادسرا تسلیم شده است .

جریان طبق گزارش خبر نگار ما از آبادان باینقرار است .

دبستان و دبیرستان دکتر فلاح آبادان متعلق بشرکت نفت میباشند ومعمولا کلیه تعمیرات ساختمانی آن از قبیل رنك آمیزی و ترمیم در و پنجره های آن از طرف قسمت مستغلات‌بهمنشیر وابسته به‌شرکت نفت انجام میگیرد در سال تحصیلی گذشته نیزترمیم ساختمان‌آموزشگاه مزبور از طرف قسمت مستغلات بهمنشیر انجام گردید ولی در همان تاریخ که عملیات ترمیمی ساختمان دبستان و دبیرستان دکتر فلاح‌آبادان از طرف قسمت مستغلات بهمنشیر انجام میگردید .

از طرف شعبه کار پردازی فرهنك آبادان نیز اسنادی تنظیم شد و در زمان‌تصدی رئیس سابق فرهنك آبادان بموجب این اسناد از اداره دارائی این شهرستان بعنوان تعمیر ساختمان و رنك آمیزی در و پنجره های دبستان و دبیرستان دکتر فلاح مبالغی دریافت گردید .

معلوم نیست مبلغی که باین‌عنوان در زمان تصدی رئیس سابق فرهنك بوسیله اداره دارائی این شهرستان گرفته شد بچه مصرف رسیده است؟

بهر حال رو نوشت اسنادی که بموجب آن اداره فرهنك آبادان

آقای بیغش ناظم سابق دبستان ودبیرستان دکتر فلاح

جهت ترمیم ساختمان و رنك‌آمیزی درو پنجره های آموزشگاه دکتر فلاح مبالغی دریافت داشته موجود است واین مبلغ بیش از یکصدو سی و- دوهزار ریال میباشد .

خبر نگار ما در گزارش خوداضافه میکند هم اکنون مدتی استکه علاوه براعلام جرم علیه اداره فرهنك‌آبادان اعلام جرم دیگری نیز علیه محمود خدا بخشیان مدیر آموزشگاه «رهنما» بدادسرای این شهرستان تسلیم گردید که از چندی قبل تاکنون معوق مانده است .

فرهنگیان آبادان هم اکنون در انتظار اقدامات مقامات قضائی این شهرستان برای رسیدگی پرونده‌های مزبور میباشند .

پانزده هزارریال عطیه ملوکانه

بوالدین سه‌قلوهای تبریزی اهداء شد

قبلا اطلاع داده شد بانو کوکب همسر امین‌اله یکی‌از اهالی تبریز که حامله بود در بیمارستان زنان دانشکدهٔ پزشکی این شهرستان سه‌قلو زائید یکی‌از نوزادان دختر و دو نوزاد دیگر پسر میباشند. اینك خبرنگار ما از تبریز مینویسد چند روز قبل عطیهٔ ملوکانه‌بمبلغ پانزده هزارریال بوسیله آقای سرهنك هیئت رئیس سازمان امنیت این شهرستان بخانوادهٔ امین‌اله اهدا شد و زن وشوهر مزبور از مراحم و الطاف شاهنشاه خشنود گردیدند .

در عکس بالا آقای‌سرهنك هیئت هنگام تسلیم عطیهٔ ملوکانه به امین‌اله پدر سه قلوها دیده میشود .

سکتهٔ مغزی

آقای مرادیان یکی‌ازاهالی‌شهرکرد هنگامیکه با دوچرخه از یکی از خیابانهای شهر عبور میکرد ناگهان بزمین افتاد وجانسپرد در معاینه پزشکی که در بیمارستان شهرکرد از جنازه مشارالیه بعمل آمد معلوم شد آقای مرادیان بر اثر سکته مغزی جانسپرده است .

۱۲۷ کیلو تریاك در هواپیما

تریاکهای مزبور در زاهدان بوسیلهٔ مامورین کشف‌شده‌بود

چند روز قبل اطلاع حاصل شد که مقدار ۱۲۷ کیلو تریاك اززاهدان بوسیلهٔ هواپیما بمقصد تهران ارسال گردیده وقرار است این هواپیما در فرودگاه کرمان فرودآید بلافاصله از طرف مقامات مربوطه برای کشف تریاکهای مزبور ودستگیری صاحبان آن اقدام لازم بعمل آمد وپس از فرود آمدن هواپیما در فرودگاه زاهدان تحقیقات برای کشف ۱۲۷ کیلو تریاك مزبور ودستگیری صاحبان آن شروع گردید در تحقیقاتی که انجام شد معلوم گردید این تریاکها در زاهدان بوسیله مامورین مربوطه کشف شده وبا اطلاع بمقامات وزارت گمرکات وانحصارات از طرف‌تیمسار ضرغامی وزیر گمرکات وانحصارات نماینده‌ای بزاهدان اعزام شده است تا تریاکهای مکشوفه رابا هواپیما بتهران حمل نماید .

تریاکهای مزبور همان تریاکهای مکشوفه بود که در داخل چهار حلب قرار داشت و بوسیله نماینده وزارت گمرکات وانحصارات بتهران حمل میشد .

انجمن‌های همکاری خانه‌ومدرسه

کرمان ـ انجمن همکاری خانه ومدرسه دبیرستان فروعی کرمان تشکیل گردید وآقایان هدایت ،آگاه ،پرمددی ،شایگانی ،امین‌زاده ،نفیسی ، گنجعلیخانی ،اوحدی ،ابراهیمی ،وزیری‌نسب ،عباداللهی وسروان‌خیاط پیشه بعضویت انجمن مزبور انتخاب گردیدند .

نهاوند ـ آقایان سمیع ،قائم مقامی ،طاهری ،ذوالفقاری ،حکیمیان ، یاوری ،شعبانی ،صالحی ،کشاورزیان ،سلکی وبدیعی بعضویت انجمن همکاری خانه‌ومدرسه دبستان پهلوی نهاوند انتخاب شدند .

رضوانده ـ جلسهٔ انجمن همکاری خانه ومدرسه دبیرستان محمد رضا شاه پهلوی رضوانده تشکیل شد وآقایان بخشی‌نژاد ،کریمی ،خان‌برار اسدی ،غلامی ،خیرالله اسدی ، توفیق ومحسنی بعضویت انجمن تعیین گردیدند .

چالوس انجمن همکاری خانه ومدرسه دبستان سعدی چالوس تشکیل‌شد وآقایان ماهوتچی، میردار، رسولی ،حاج‌ابراهیمی ،فاخری، خستو ،حسینی نجارپور ،باقری ومنصوری بعضویت هیئت مدیره انجمن همکاری خانه و مدرسه دبستان مزبور انتخاب گردیدند .

یزد طبق دعوت بانو زکیه حائریزاده سرپرست دبیرستان اشرف پهلوی یزد جلسه انجمن همکاری خانه ومدرسه دبیرستان مزبور تشکیل شد و آقایان ولی رشتی ،دکتر افضل ،اویسی ،دادگری ،کوراوغلی وجلال‌رشتی بعضویت هیئت مدیره انجمن انتخاب شدند .

دریافت مدال تاج

از کرمان خبرنگار ما گزارش میدهد آقای دکتر محمود دادگر رئیس اداره کل بهداری استان کرمان «عکس بالا» براثر فعالیت‌در انجام امور محوطه از طرف وزارت بهداری بدریافت یك قطعه مدال درجه پنجم تاج نائل آمد .

تقدیر از خدمات بازنشستگان فرهنك

طبق گزارش خبرنگارما از یزد بمناسبت تجلیل ازخدمات سی سالهٔ آقای مهندس طاهری یکی ازفرهنگیان بازنشسته یزد و همچنین بازنشستگی عده‌ای از فرهنگیان این منطقه مراسمی درسالن دبیرستان ایرانشهر برگزار گردید .

دراین‌مراسم آقایان فرماندار ، رئیس فرهنك وعده زیادی از فرهنگیان حضور داشتند ضمن تقدیر ازخدمات آقای مهندس طاهری یك جلدکلام‌اله مجید ویکعدد گلدان نقره بوسیله آقای‌فرماندار و رئیس فرهنك بوی اهدا گردید .

در عکس بالا آقای مهندس طاهریان پس‌ازدریافت هدایا درکنار رئیس فرهنك وفرماندار دیده میشود.

نیمه‌شب قبل هنگامیکه شکراله یکی‌از اهالی اراك باتفاق افراد خانواده خود در منزل خوابیده بود ناگهان از خواب بیدار شد و

کشیك پزشکان و داروخانه‌ها درشهرستانها ۲۴ بهمن

اراك ـ آقای دکترابطحی ،داروخانه صحت .
اردبیل ـ آقای دکتر جلالی، داروخانه یاوری .
اهواز ـ آقای دکتر میثاقی، داروخانه ایران .
بروجرد ـ آقای دکتربهمنیار ،داروخانه بوعلی .
رضائیه ـ آقای دکترآرم،داروخانه قزوینی .
سقز ـ آقای دکترسجانی ،داروخانه تهامی .
کرج ـ آقای دکترمرادی ،داروخانه شفا .
مراغه ـ بانو دکترخاچاطوریان ،داروخانه هاتف .
ملایر ـ آقای دکترنجمی،داروخانه قناعت .
مهاباد ـ آقای دکتر مهاجری ،داروخانه شفائیه .
یزد ـ آقای دکتراولیاء ،داروخانه نور .

رسیدگی بحساب

از بندرعباس خبرنگار ماگزارش میدهد چندروز قبل پیشکاردارائی استان هشتم‌باتفاق‌آقای فروغ ممیز حسابهای استان جهت رسیدگی بوضع اداره دارائی بندر عباس باین شهرستان وارد شدند ضمنا آقای پور احمدی بازرس وزارت گمرکات و انحصارات باتفاق همراهان جهت رسیدگی بوضع حسابهای اداره گمرك بندر عباس باین شهرستان وارد گردید .

خلاصه اخبار آذربایجان

تبریز ـ کارخانه پنبه پاك‌کنی تبریز که سرو صدا وگردو غبار آن مزاحمت اهالی را فراهم کرده بود بدستور استاندار تعطیل گردید و قرار است بخارج‌از شهر منتقل شود .

رضائیه ـ آقای علمی مدیر کل فرهنك آذربایجان غربی از آموزشگاه های فرهنك رضائیه بازدید بعمل آورد واز پیشرفت وضع تحصیلی دانش‌آموزان قدردانی کرد .

مهاباد ـ در مراسمی که باحضور تیمسار وراهرام فرمانده سپاه مهاباد برگزار شد تیمسار فرمانده سپاه وعده داد برای تامین برق وآب آشامیدنی این منطقه‌درسال آینده اقدام نماید .

نقده ـ «جواهر» همسر محمد یکی از اهالی نقده براثر اختلافات خانوادگی شوهرش را باطناب خفه کرد .

خوی ـ سلطانعلی عابدینی وعلی سوری دو نفر از جوانان خوی‌هنگام کشیدن تریاك دستگیر شدند .

دربازدید استاندار کرمانشاه از وضع ملایر

جمعیت شیروخورشید سرخ درملایر تشکیل‌گردید

استاندار موتور جدید برق ملایر را افتتاح کرد

اخیرا تیمسار مقبلی استاندار کرمانشاه باتفاق رئیس فرهنك وپیشکار دارائی استان و نمایندگان شیرو خورشید جهت بازدید وضع دوایر دولتی ملایر باین منطقه وارد شدند چون هنوز شعبهٔ جمعیت شیروخورشید سرخ درملایر تشکیل نشده بود باین جهت استاندار وهمراهان پس‌از بازدید مقدماتی از وضع شهر ابتدا باتشکیل جلسه‌ای برای انتخاب هیئت مدیره شیروخورشیدسرخ ملایر اقدام شد و آقایان فرهنك ،خاکپور ظهیری، رضوی میرکمالی، میرفخرائی، لطفعلیان فتاحی، ملك مدنی و وزیری بعضویت هیئت مدیره شیروخورشید سرخ این شهرستان انتخاب شدند ومبلغ معتنابهی اعانه‌نیز برای‌کمك بشیروخورشید سرخ ملایر جمع آوری گردید.

آقای استاندار وهمراهان سپس از ادارات بهداری وبیمارستان، حوزه نظام وظیفه بازدید نمودند و وضع ادارات مزبور مورد توجه بسیار قرارگرفت آنگاه طی مراسمی که باحضور عده زیادی از روسای دوایر دولتی ومحترمین شهربرگزار شد موتور جدیدبرق باقطع نوار سه‌رنك بوسیله استاندار افتتاح‌شد. پس‌از بازدید ادارات دارائی وفرهنك واظهار خوشنودی از وضع آنها استاندار وهمراهان بکرمانشاه مراجعت کردند.

تعطیل کارخانه قند

از فسا خبرنگار ما گزارش میدهد بهره‌برداری از کارخانه قند فسا پایان یافت وکارخانه مزبورتعطیل گردید طی مدتی که کارخانه قند مشغول بکار بود جمعا بیش از ۵۳ هزار تن چغندر قند تبدیل به قند وشکر گردید کارخانه مزبوربرای سال آینده هنگام برداشت محصول چغندر قند مجددا بکار خواهدافتاد.

کارآموزی حرفه‌ای

طبق گزارش خبرنگارما از یزد اخیرا مستر«پك‌ویس» مشاورفرهنگی استان‌دهم‌باتفاق آقای‌طاهبازیان‌رئیس هنرستان صنعتی آنشهرستان‌جهت بازدیدازهنرستان‌صنعتی‌و کارگاههای حرفه‌ای‌به‌یزدواردشدندآقایان مزبور بلافاصله پس‌از ورود یك کلاس کارآموزی حرفه‌ای جهت مربیان هنرستان صنعتی تشکیل دادند که مدت یکهفته بطول انجامید .

دانش آموزی را مجروح کرد

از گرگان خبر نگار ماگزارش میدهد چندروزقبل هنگامی که‌احمد دائمی یکی‌از دانش آموزان این شهرستان برای رفتن به‌دبیرستان از یکی از خیابانها عبور میکرد ناگهان مورد تهاجم جوانی بنام خرمی قرار گرفت وباضربات چاقوی جوان مزبور بسختی مجروح گردید مجروح‌به بهداری اعزام گردید وخرمی دستگیر شد هنوز علت این تهاجم معلوم نشد .

خلاصه اخبار خوزستان

آبادان آقای علی‌هدایت مدیرفنی‌پیشاهنگی آبادان که‌اخیرابرای‌شرکت درجمبوری پیشاهنگان‌پاکستان بآن‌کشور عزیمت‌کرده‌بود ،به‌آبادان مراجعت کرد .

شوشتر آقای حاج محمدخان راستی یکی ازمشایخ سلسله نعمت‌الله علیشاهی وارد شوشتر شد وعده‌ای ازدانشمندان این‌منطقه بامشارالیه ملاقات کردند.

اندیمشك اتوبوس شماره ۱۵۲۲ درنزدیکی اندیمشك باکامیونی تصادف کرد وسر نشینان آن‌شدیدا مجروح شدند.

آبادان آقایان اکبر پاکروان، دکتر وزیری وحقگو بعضویت انجمن همکاری خانه ومدرسه دبیرستان رازی آبادان انتخاب شدند.

شوخی بیجا

صاحب مغازه‌ای بایك شوخی کوچك خودرا بدردسر انداخت

حبیب‌اله یکی ازاهالی قریهٔ«کاله» از توابع بابلسر برای انجام کاری وارد بابلسر شد وپس‌از انجام‌کار خود ناگهان بخاطر آورد که‌چندروز قبل یك بلیط بخت آزمائی ملی خریده وبعلت بیسوادی موفق‌نشده است که شماره بلیط خودرا با شماره‌های برنده مطابقه کند و خلاصه نمیداند بلیطش برنده شده است یانه ؟ حبیب‌اله که فرصتی داشت به‌آقای ضیاءپور یکی از مغازه‌داران بابلسر مراجعه نموده و باارائه بلیط خود ازوی درخواست کرد تا شماره بلیط مزبور را با شماره‌های برنده مطابقت دهد و چنانچه برنده است اطلاع دهد آقای ضیاءپور بمحض مشاهده شماره بلیط با خوشحالی به حبیب‌اله اظهار داشت مژده بده تابگویم بلیط تو برنده است یانه. حبیب‌اله که فکر میکرد بلیطش برنده جایزه ممتاز شده‌بلافاصله پنجاه ریال به‌آقای ضیاءپور پرداخت و چشم بدهان‌او دوخت تامبلغی راکه بلیطش برنده شده بشنودولی صاحب مغازه بدون اینکه مبلغ برندهٔ بلیط را بگوید به حبیب اله اظهار داشت من این بلیط را ده هزارتومان خریدارم . حبیب اله که یقین کرد بلیطش برنده جایزه ممتازشده میخواست آنرا پس‌بگیرد ولی آقای ضیاءپور درحالیکه بلیط را در جیب خود گذاشته‌بود برمبلغ آن‌افزود و حبیب‌اله‌نیز اصرار میکرد که آنرا بازپس بگیرد سرانجام آقای‌ضیاءپور باخنده بلیط حبیب اله و مبلغ‌پنجاه ریالی که‌وی مژدگانی داده بود باو مسترد داشت و با اظهاراینکه بلیط مزبور برنده نشده و من‌شوخی کردم میخواست اورا از مغازه خود خارج کند.

در این‌هنگام حبیب‌اله که یقین کرده بود بلیطش برنده جایزه‌ممتاز بوده وآقای ضیاء پور هنگامیکه‌آنرا در جیب گذاشته بابلیط دیگری عوض کرده‌است به شهربانی‌مراجعه کرد ودر اینمورد شکایتی تسلیم داشت هم‌اکنون این شوخی بیجا موجب دردسری برای آقای‌ضیاءپور شده ودر این باره پرونده تشکیل گردیده که دنباله‌آن بدادسرای بابل کشیده شده‌است.

چندخبرخلاصه ازشهرستانها

اقدام نکرده‌اند

فریدن داران ـ اخیراقراردادی بمنظور حفر چاه عمیق ولوله کشی داران فریدن بین شهرداری و مهندسین شرکت کوکس وابسته به سازمان برنامه تنظیم شد ولی هنوز برای اجرای این قرار داد اقدامی‌بعمل نیامده است .

تاسیس دو دبستان

اراك ـ با افزایش تعداد دانش آموزان اراك دوباب دبستان پسرانه و دخترانه در این منطقه تاسیس‌گردیده‌ودانش آموزان اضافی‌آموزشگاه‌های اراك بدبستانهای مذکور منتقل شده‌اند .

اعزام هیئت راه‌سازی

شهرکرد ـ اخیرا از طرف وزارت‌راه باداره راه استان دهم دستور داده شده است که هیئتی بمنظور برآورد هزینه احداث راه‌بروجن ،لردجان وایذه باینمنطقه اعزام شود .

مبارزه با آفات

اصفهان ـ عملیات مبارزه باآفت نخیلات در مناطق بافت وخوربیابانك پایان‌یافت ودر حدود ۳۷۹۰۰درخت سمپاشی گردید .

تعطیل پاسگاههای وصول عوارض

شهرری ـ شهرداری شهرری‌دوپاسگاه وصول عوارض‌شهرداری رادر درجاده های قم‌وورامین تعطیل کرد .

کشف وافور

رضوانده ـمامورین ژاندارمری پاسگاه «پره‌سر» طالشدولاب ،از توابع رضوانده از قهوه‌خانه صفرعلی عابدینی‌پور یکی از اهالی، دودستگاه وافور کشف کردند .

تشکیل کلاس آموزش روستائی

اصفهان ـ اخیرا درقریهٔ «دستجرد» ازتوابع اصفهان برای کشاورزان این منطقه کلاس آموزشی روستائی تشکیل گردیده است .

لغو عوارض مستمندان

بابل ـ مبلغ یك‌ریال عوارض‌که ازهر کیلو قند وشکر دولتی دربابل بعنوان مستمندان گرفته میشد لغو گردید .

ورود دندانپزشك

رامسر بااینکه اخیرا دندانپزشك تحصیلکرده برامسر اعزام گردیده‌و آماده برای‌انجام‌احتیاجات‌اهالی‌می‌باشد روزانه‌معهذا عده‌ای‌ازاهالی‌بدندانسازان محلی که اطلاعی ازاین امر ندارند مراجعه می‌نمایند .

تاسیس کتابخانه

مبارکه ـدبیرستان فاضلی مبارکه اقدام بتاسیس کتابخانه نموده وآقای ایران‌پور رئیس دبیرستان مزبور از فرهنگیان تقاضا نموده است‌باین‌کتابخانه تعدادی کتاب اهداء نمایند .

انتخاب هیئت نظارت

رضوانده ـآقایان محسنی ـجواهر دشتی ـدیرافزون ـافلاطونی‌ـکشلیکی جهت نظارت برتقسیم آب رودخانه طالشد ولاب ازتوابع رضوانده‌انتخاب‌شدند

زدوخورد خونین

بافق ـبین ساکنین «باغستان بهاباد» و«قلعه» ازتوابع بافق بر اثر اختلافات داخلی زدوخوردی رویداد که طی آن‌یکی از کشاورزان بنام غلامحسین خراسانی شدیدا مجروح شد .

فروشگاههای تعاونی دانش‌آموزان

کرج ـاخیرا در دبستانهای «پهلوی» ،«راه‌آهن» ،«شهر صنعتی»و دبیرستان «حکیم نظامی» کرج برای دانش آموزان فروشگاههای‌تعاونی تاسیس گردیده است .

ورود رئیس بهداری آموزشگاهها

رامسر ـآقای دکتر فرزانه رئیس بهداری آموزشگاههای شهسوار به رامسروارد شدوشخصا بوضع آموزشگاههای این‌منطقه رسیدگی‌کرد.

تاخیر پست

فردوس ـبسته‌های پستی تهران ـفردوس باده روز تاخیروصول میشود اهالی تقاضای بذل توجه دارند .

کشف کشت خشخاش

شهرکرد ـافراد گروهان ژاندارمری شهر کرد در منطقه بویراحمدی یك مزرعه زیر کشت خشخاش کشف کردند ومزرعه مزبور رامعدوم نمودند .

دستگیری سارقین

بابل ـچند شب قبل مغازه آقای چیت‌گر یکی از اهالی بابل مورد دستبرد قرار گرفت ومقدار زیادی پارچه بسرقت رفت ولی براثر کوشش آقای مقدسی رئیس آگاهی سارقین دستگیر شدند واموال مسروقه بصاحبش مسترد گردید .

تعویق پرداخت حقوق

سمنان ـمدتی است پرداخت حقوق کارمندان راه آهن سمنان بتعویق میافتند وانتظار دارند در پرداخت حقوق کارمندان مزبور تاخیری رخ ندهد .

منتقل شد

فریدن ـآقای صادق دادگستری کارمند اداره آمار وثبت احوال فریدن به‌اداره آمار وثبت احوال تهران منتقل شد .

تشکیل جلسهٔ شرکت تعاونی

خمین ـدومین جلسه عمومی شرکت تعاونی کارمندان ادارات دولتی خمین تشکیل شد وعده‌ای از کارمندان در آن جلسه تعداد ۱۵۰ سهم پانصد ریالی خریداری کردند .

شورای تربیتی دانش‌آموزان

کرج ـشورای تربیتی دانش آموزان آموزشگاههای کرج تشکیل شد ونبست به پیشرفت امور تربیتی وآموزشی دانش آموزان‌تصمیماتی اتخاذ گردید .

رانندهٔ ۱۴ ساله‌ای زنی را زیرگرفت

کاشمر ـاتومبیل جیپ شماره ۲۲۹ برانندگی اسمعیل ۱۴ ساله در خیابان پهلوی کاشمر بازنی تصادف کرد واورا شدیدا مجروح ساخت. راننده دستگیر شد وقضیه تحت تعقیب قرار گرفت .

تودیع با بازپرس

ساوه ـبمناسبت انتقال آقای اسمعیل فدائی بازپرس شعبه۲ دادسرای ساوه مجلس تودیعی باحضور فرماندار شهرستان ساوه برگزار گردید .

مایه‌کوبی آبله ، دیفتری وحصبه

اصفهان ـظرف دی ماه سال جاری ۳۰۴۵۲ کودك علیه بیماری دیفتری ، ۱۵۰۶۱ نفر علیه بیماری آبله و۶۲۳۷ نفر برضد بیماری حصبه ،از طرف اداره بهداشت استان دهم مایه کوبی شده‌اند .

شیوع سیاه سرفه

شهرکرد ـچون اخیرا در قراء «طاق یك» ،«شمس‌آباد» کاج ، رستمی ،ناقان وپشتکوه بختیاری از توابع شهر کرد بیماری سیاه‌سرفه شایع شده بود ،کودکان قراء مزبور برضد این بیماری مایه کوبی‌شدند

سرقت شبانه

رضوانده ـمنزل سید محمد مجد حسینی واقع در «طالش‌دولاب» از محال رضوانده مورد دستبرد سارقین قرار گرفت ومقداری ازاموال مشارالیه بسرقت رفت .هنوز سارقین دستگیر نشده‌اند .

عملیات عمرانی ناتمام مانده

اهالی درانتظار پایان اقدامات عمرانی میباشند

ازطرف شهرداری کاشان برای انجام عملیات عمرانی اقدامات باتیغ سلمانی آنانراتهدید بقتل نمودند .

لازم شروع میشود و گرچه شروع کارهای عمرانی در شهرستان کاشان بعهدهٔ شهرداری است ولی پایان دادن آن معلوم نیست‌باکیست؟ مثل این استکه شهرداری این شهرستان بکمیت ظاهری کار بیش‌از کیفیت آن توجه دارد زیرا هنوز کار ساختمان یکی‌از خیابانها پایان نیافته‌شروع بساختمان خیابان دیگری میکنند و باینترتیب بدون اینکه برای اتمام این عملیات عمرانی اقدامی شود کلیهٔ خیابانها ویران میگردد.

اهالی انتظار دارند برای پایان دادن باین عملیات عمرانی که‌شروع شده اقدام لازم بعمل آید .

ترجمه دکترعلی‌اصغر خبرمزاده

-۸۱-

دکتر ژیواگو

قسمت یازدهم

چریك جنگل‌ها

مسائل بسیار جالب وفوق‌العاده ، اثر معکوس داشتند . وجدان وشعور بیدار شده‌اش ، استراحت و آرامش نمییافت ، باشدت وحرارت کارمی‌کرد ودر خلاعمی‌چرخید . تکه‌های افکار وخیالات باسرعت می‌چرخیدند وچون قطعات یك‌ماشین زهوار در رفته بهم‌میخوردند . این‌آشوب واغتشاش فکری ، دکتر را آزار میداد وخشمگین می‌کرد فکر مینمود :

«این «طیوری» پست ، برایش چندان اهمیت ندارد و نمی‌تواند تصور کند که‌دراین هنگام ، دراین دنیا ، هزار علت وجود دارد که‌انسان رادیوانه می‌کند ، لذت میبرد که بااسارت من وبا تحمیل دوستی ووراجی های احمقانه‌اش ، اعصابم رامختل کند . دریك روز فرخنده ، اورا خواهم کشت . »

یك پروانه بلوطی رنگارنك ، چون تکه پارچه رنگینی که بازوبسته میشد ، درفضا ، عبور کرد، اواز جانب آفتاب می‌آمد . دکتر بادیدگان خواب آلود ، پروازش را دنبال کرد . پروانه روی چیزی که‌با رنگش تناسب داشت ، نشست ، روی تنه بلوطی و خالدار یك کاج قرار گرفت و بکلی باآن درآمیخت ، چنانکه «یوری‌آندریه‌ویچ» باشبکه‌توری‌مانندروشنائی وسایه‌ای که‌روی‌بدنش‌بازی‌می‌کردند ، درآمیخته ومحو شده بود .

مسائلی که فکرش را بخود مشغول داشته بود وغیر مستقیم آنهارا به امور پزشکی‌اش ارتباط میداد ونزدیك میکرد ،دوباره در خاطرش زنده شدند :مرادو مطلوب وعلت غائی که چون نتیجهٔ یك هم‌آهنگی تدریجی ،ادراك می‌شود ومحسوس است ،هم‌رنگی با محیط ،رنك برنك شدن چه از لحاظ تقلید چه برای حفظ وصیانت وجود ،بقای موجوداتی که بهتر خودرا با محیط هم‌آهنك می‌کنند ،تطابق احتمالی وممکن بین طریقه وروش انتخاب انسب طبیعی وبین ایجاد وتکوین باعقل وشعور ،ماهیت موضوع ومحمول ،همانندی آنان وطریقه بیان توجیه این همانندی .

در تفکرات «ژیواگو»،«داروین» و«شلینك» بهم می‌پیوستند ،تصویر این پروانه به نقاشی معاصر ،به هنر امپرسیونیست ،ملحق میشد .او به خلق ،به خالق ،به اثر ،به تقلید می‌اندیشید .

سپس ،دکتر دوباره خوابید ،اما یك لحظهٔ بعد در دو قدمی‌اش ،نجوائی خفه اورا دوباره بیدار کرد .چند کلمه‌ای که تصادفا بگوشش خورد ،فهمید که از موضوعی مخفی وغیر قانونی بحث میشود .توطئه‌کنندگان اورا ندیده‌وبه‌حضوراو درکنار خویش‌پی‌نبرده‌بودند .

کوچکترین حرکت باعث میشد که زندگی‌اش را از دست بدهد . «ایوری آندریه‌ویچ»چون مرده‌بیحرکت ماندوگوش فرا داد .

بعضی صداها بگوشش مانوس وآشنابود .اینها متمردترین ووامانده‌ترین پارتیزانها بودند باجوانان ولگردی که به آنها پیوسته‌بودند :«سانکاپافنوتکین» ،«گوشکاریابیخ» ،«کوسکانخوالنیخ» که «ترنتی گالوژین» راهم بدنبال خود آورده بود. آنها باعث تمام آشوب وجنجال‌هابودند .همچنین «ژاخار گورازدیخ» که اوهم بسیار خطرناك بود ،در بین آنان دیده میشد .

او در قضیهٔ عرق‌کشها دست داشت ،اما فعلاگرفتار نشده بود ،زیرا مقصران اصلی را بخشیده بودند .

«یوری‌آندریه‌ویچ» ،«سیوبلیوی» پارتیزانها راشناخت وتعجب کرد، زیرا اواز «هنك نقره»و جزء محافظان شخص رهبر پارتیزانهابود .

بعلت اعتمادی که«لیوری»باو داشت ،این پارتیزان سوگلی را «گوش فرمانده» می‌نامیدند . پس،اوهم دراین توطئه شرکت داشت .

دسیسه کاران مشغول مذاکره وموافقت باپیام آورانی بودند که از طرف دسته های‌قشون دشمن آمده بودند .

پیام آوران چنان‌آهسته‌حرف‌میزدند که‌چیزی‌شنیده‌نمیشد.امانجوای‌توطئه‌گران‌گاهی قطع میشد وآنگاه«یوری‌آندریه‌ویچ» حدس میزدکه فرستادگان دشمن صحبت می‌کنند .

«ژاخارگورازدیخ» از همه پرچانه‌تربود ،وبا صدائی دورگه‌وشکسته،دائم قسم یاد میکرد. محققا او رئیس ورهبر توطئه‌گران بود .

ـ حالا ،شماها، گوش کنید، توبد پك وپوز !اگرکسی نفس بکشد وخبرچینی،آنوقت‌با دشنهٔ من سروکار دارد ،فهمیدید ؟بااین ،روده‌هایش را میریزم .فهمیدید ؟حالا ،همهٔ اطراف وجوانب کاررا پخته کردیم وهمه کهنه‌کاریم :اگر یکقدم بعقب بگذاریم ،چوبهٔ دار منتظر ما خواهد بود .باید کاری کنیم که سزاوار عفو وبخشش باشیم چنان باید ضربه را بزنیم که‌هرگزنظیرش دیده‌نشده‌باشد. آنهااورازنده ودست‌بسته میخواهند .

حالا می‌گویند که فرمانده آنها «گولووی» به‌جنگل،مانزدیك میشود .(اسم درست تلفظ شد، اما دکتر خوب نشنید وچنین تصور کرد :«ژنرال گالیف» .)حالا ،موقع اینکار است ودیگر چنین فرصتی دست نمیدهد .اینها هم، نمایندگانشان هستند .آنها ،بقیه رابرایتان شرح میدهند .می‌گویند که حتما باید اورا زنده ودست بسته ،گرفتار کرد .شماها، خودتان بایداززرفقا سئوال کنید .خوب!حرف بزنید،شماها رامی‌گویم .رفقا،چیزی به‌آنها بگوئید !

حالانوبت فرستادگان‌بود که صحبت کنند .«یوری‌آندریه‌ویچ» نتوانست حتی یك کلمه بشنود .اما بواسطه طولانی شدن سکوت ،میشد تصور کرد که بیانات وگزارشات‌آنها مشروح و مفصل بود .

«گورازدیخ» رشته کلام را بدست گرفت:

ـ بچه‌ها ،شنیده‌اید ؟حالا خودتان می‌بینید که روی چه گنجی خوابیده‌ایم ؟فقط یك‌مار کوچولو مانع کارماست ؟آیااو، انسان‌است ؟بله اویك مرد فاسد واحمقی است وهرزه وزاهد نما.«ترشکا» ،الان خندیدن را بتویاد میدهم !کثیف ،چرا میخندی ؟مگر برای توحرف نمیزنم .بله،او یك زاهد نمای بچه واحمق است ،اگر این زاهد نما رابحال خودش نگذارید ،بالاخره شماها رااخته می‌کند واز بین میبرد . خوب نگاه کنید اوچه می‌گوید :از میان خود ،فحش وناسزا دور کنیم وبعد علیه شرابخواری بجنگم و بازنان خوشرفتاری نمائیم .... آیا میتوان با این روش زندگی کرد ؟نتیجه میگیریم :

امشب ،نزدیك گذار رودخانه ،آنجا که سنك هارا چیده‌اند ،او را بطرف جنگل کاج‌میکشانم . همه باو هجوم می‌آوریم .با اینطریق رام گردنش چندان موذیانه نیست .در اینصورت هیچکدام تقصر وگناهی نداریم ؟بله،میخواهند که زنده دستگیرش کنیم .باید دست وپایش را ببندیم .اما اگر ببینیم این نقشه آنطور که باید اجراء نمیشود ،من بتنهائی اقدام می‌کنم وبا دست های خود اورا له میکنم و می‌کوبم .اگر سروصدا کند، همکارانش به کمك او می‌آیند .

ناطق نقشهٔ توطئه را شرح میداد ،اما چون او ودیگران دور میشدند ،دکتر دیگر چیزی‌نشنید.

«یوری آندریه‌ویچ» با وحشت وخشم می‌اندیشید :«خوب ،این ارازل میخواهند «لیوری»را بکشند!»وفراموش میکرد که چندبار خودش این میرغضب خودرا لعن ونفرین کرده ومرگش را آرزو نموده است.«این ولگردان میخواهند اورا بدست «سفید»ها بدهند یا بکشندش .چطور جلو آنرا بگیرم ؟تصادفا به‌آنجا که آتش افروخته‌اند نزدیك شوم وبی‌اینکه اسم کسی را بر زبان بیاورم «کامنوورسکی» را در جریان بگذارم .وبهر طریقی که شده «لیوری» را از خطر بیاگاهانم.»

«کامنوورسکی» در آن محل نبود .هیزم ها می‌سوختند وتمام می‌شدند .معاون «کامنوورسکی» مواظب آتش‌بود تاپراکنده نشود .

اما این سوءقصد اجراء نشد .توطئه در نطفه خفه شد. بوجود آن پی پی‌برده وهمان روز آن را آشکار کردند .

دسیسه کاران را توقیف نمودند . «سیوبلیوی» دو نقش بازی می‌کرد ،هم نقش جاسوس‌و هم نقش توطئه گر .

ـ ۹ ـ

پارتیزانها می‌دانستند که کاروان زنان وکودکان اکنون در دو منزلی «پوزه‌روباهان» بودند و خودرا آماده میکردند که از آنان استقبال وپذیرائی کنند وبیدرنك اردورا حرکت دهند .

«یوری آندریه‌ویچ» نزد «پامفیل پالیخ» رفت .

اورا در مدخل کلبهٔ چوبی‌اش یافت .جلو او درختان جوان قان‌را بریده وبشکل تیردرآورده ورویهم انباشته بودند .هنوز آنهارا پوست نکنده بودند .بعضی درختان بریده شده وروی زمین افتاده بودند ،شاخه‌های شکسته آنها در خاك مرطوب فرورفته بود .درختان دیگر ،که اندکی دورتر قطع شده بودند ،آنها راتا آنجا آورده وروی درختان دستهٔ اول افکنده بودند .

آنها روی شاخه‌های خورد شده ونرمشان می‌لرزیدند وتکان میخوردند وبزمین وبه‌درختان دیگر تماس نمی‌یافتند .گوئی دستهای خودرا دراز کرده‌بودند تادر برابر «پامفیل» که آنهاراسرنگون کرده بود، از خوددفاع کنند ومدخل کلبهٔچوبی‌اش را سدکرده در برابر او جنگلی تروتازه درست نموده بودند .«پامفیل»برای‌اینکه درمورد کاروشغل خودتوضیحی بدهد ،گفت :

ـ این یك سرگرمی است ،تاخانواده‌ام برسند .کلبهٔ چوبی برای ژن وبچه‌هایم تنك و گوتوه است و وانگهی ، باران از آن نفوذ می‌کند . می‌خواهم سقف هارابا تیر درست کنم. تیر های کلفتی بریده‌ام .

ـ گمان می‌کنی ،میگذارند خانواده‌ات باتو در این کلبهٔ چوبی سکونت کند ؟کجا دیده شده‌است که افراد،عادی ،زنان وکودکان،در میان یك لشکر بسر برند.آنهارادر گالسکه‌ها،درکنار اردو،اقامت میدهند .

مسلم ،دراوقات بیکاری وآزادی ،میتوانی بدیدن آنها بروی ! این احتمال بسیار ضعیف است که آنان را در اردوی نظامی بپذیرند.خوب ،برای اینکار نیامده بودم. بمن گفته اند که توضعیف میشوی ،نمیخوری ونمی آشامی ونمیخوابی .همینکه تورا دیدم، اثری از بیماری ندیدم .ریشت درآمده ،تقریبا همین وبس .

●«پامفیل پالیخ» یك‌موژیك قوی بود . باموهای ژولیده وریش سیاه .استخوان بلند پیشانی و بالای ابرویش بنظر می‌آمد که گونه های او رادر یك حلقه مضاعف در هم میفشرد .این امر ، باو حالتی‌ناخوش آیند وشوم ونگاهی محیل بخشیده بود .

درآغاز انقلاب ،می ترسیدند که یکبار دیگرمانند سال ۱۹۰۵ ،انقلاب یك حادثه کوتاه از تاریخ طبقات روشنفکر باشد وبه طبقات پائین‌سرایت‌نکندونتواند ریشه بدواند . بدین سبب ملت را تحت تاثیر تبلیغات شدید قرار دادند و کوشیدند اورا بانقلاب وادار کنند وبجنب وجوش دو آورند و دگرگونش کنند و خشمگین ومتغیرش نمایند .

درزمان ، افرادی مانند «پامفیل‌پالیخ سربازگه ناگهان بانظرت وخشم حیوانی کینه روشنفکران واربابان وافسران را بدل گرفته بود ،برای روشنفکران‌چپ‌پرشور ،یك گنج واقعی محسوب میشد وبرای‌او بسیار قدر وقیمت قائل بودند .فقدان انسانیت وجوانمردی در آنان ،بمنزله آیت ونشانه‌بیداری‌وشعور طبعا ، توحش آنان بمثابه نمونه ثبات و پایداری‌طبقه زحمتکش وسرمشق درك وقریحه انقلابی ،تلقی شده بود .این،همان افتخاری بود که«پامفیل بدست‌آورده بود .رهبران ومقامات حزب،او را بادیده‌تحسین نمی نگریستند .

صبا

رادیو

آ_۲۹۱۳۹

کیلومتر ۸الی ۱۶ جاده کرج زمینی بمساحت ۵۰۰۰۰ الی ۱۰۰۰۰۰ متر بر جاده احتیاج است .
خیابان بهار جنب هتل بهار بنگاه سمساس .

آخرین متد درمان سوزاك حاد و مزمن و ضعف قوای تناسلی دکتر عباس جناب زاده دارای گواهی‌نامه از دانشکده طب فرانسه خیابان منوچهری مقابل کوچه دبیرستان ژاندارك. ۱_۲۰ آ_۳۶۲۴۴

SCLAVO

قابل توجه‌آقایان اطبا وداروخانه‌ها وبیمارستانهای کشور

سرم آنتی دیفتری ده هزار کنسانتره (پوریفیه)
سرم آنتی تتانیك ۳هزار کنسانتره (پوریفیه)
سرم آنتی ونیموبولی ولانت
سرم آنتی شاربن

واکسن آنتی پیوژن پولی ولانت

متعلق به بزرگترین کارخانجات سرم سازی وواکسن‌سازی دنیا SCLAVO باقیمت بسیار نازل وارد وبفروش میرسد.

از شهرستانها نماینده فعال می‌پذیریم

نماینده جدید : شرکت تضامنی سعیدطبیبی وشریك . تهران_ خیابان ناصرخسرو
تلفن ۳۰۲۵۴۹ آ_۴۰۵۶۲ آگهی‌مصور

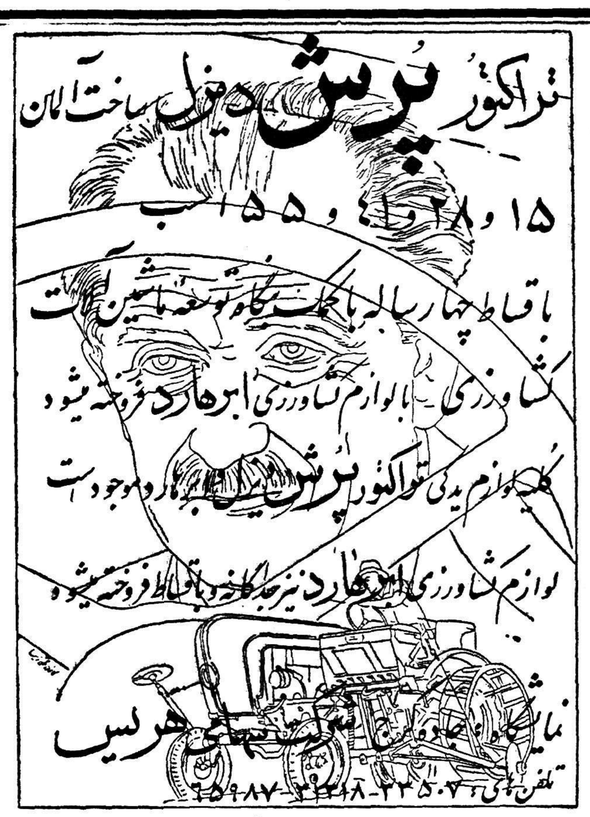

آ ۴۰۵۱۲

مولدبرق

بقدرت ۲۵۰ کیلوولت آمپر
۲۲۱ر۴۰۰ ولت ۵۰۰ دور
باتابلو ورگولاتور اتوماتیك
وکلیه لوازم با شرایط سهل
و تضمین بفروش میرسد

شرکت ایر اندین خیابان سعدی
تلفن ۲۱۸۴۹
آ_ ۴۰۴۲۸

لاستیك باری جدید گودریچ

راك سرویس سنتریب تمام نایلون_ راك‌لاگز تمام نایلون
شرکت سهامی شبدیزخیابان سعدی شماره ۱۶۶ تلفن ۳۶۸۰۵_۳۶۲۷۱
آ_۴۰۶۴۰ آژانس‌مترو

اگهی مزایده ۳۰ تن اهن الات اسقاط

۱_ شرکت ملی نفت ایران مقدارسی تن آهن اسقاط موجود درانبار نفت فازی آبادرا از طریق مزایده بفروش میرساند .
۲_ علاقمندان میتوانند عین اجناس مورد مزایده را در ساعات‌اداری‌درانبارنفت‌نازی‌آبادرویت نموده و برك پیشنهادخرید حاوی شرائط ومشخصات را از دفتر انبارهای فنی دریافت و پیشنهادهای خودرا تاساعت ۱۱ صبح روز پنجشنبه ۳۰ بهمن ماه ۱۳۳۷ درپاکت لاك ومهر شده باتعیین مشخصات کامل بدفتر انبارهای فنی در مقابل اخذ رسید تسلیم نمایند .
۳_ به‌پیشنهادات فاقد سپرده نقدی و پیشنهادات مبهم ومشروط همچنین پیشنهادهائی که بعداز مدت مقرر درآگهی‌برسدمطلقا ترتیب اثر داده نخواهد شد .
۴_ پیشنهاد خرید شامل شرائط ومشخصات مورد مزایده دردفتر انبارهای فنی موجود است پیشنهاد دهندگان میتوانند آنرا اخذ وامضاء نمایند .
۵_پیشنهادات رسیده درساعت ۹ صبح روز شنبه ۲اسفندماه ۱۳۳۷ دردفتر رئیس‌انبارهای فنی باز و قرائت خواهد شد_ حضور پیشنهاددهندگان درجلسه آزاد است .
۶_ شرکت دررد یاقبول هریك یاتمام پیشنهاد هامختاراست .
۷_قبول کلیه‌شرائط ومشخصات برك پیشنهاد خریداجباری است .

شرکت ملی نفت ایران
۲_۱
آ_۴۰۴۷۸

تلویزیون توشیبا

Toshiba

کارخانجات معظم توشیبا کامترین وظیفترین تلویزیون دنیا را بشما عرضه میدارد .

همیشه به توشیبا اعتماد داشته باشید

آ_ ۴۰۳۷۶

اپتالیدن ساندوز محصول سویس

انواع لوله‌های لاستیکی وخرطومی

مخصوص نفت ـ بنزین ـ گازاویل ـ آب ـ گاز ـ کمپرسور ـ آتش‌نشانی

ازیك اینچ الی هشت اینچ

شرکت تجارتی‌ایران وانگلیس_ خیابان فردوسی_ مقابل خیابان ثبت تلفن ۳۴۷۲۸
و۳۰۲۷۴۱ آ_۴۰۶۰۴

شهر، شهر فرنگ خوب تماشا کن..!

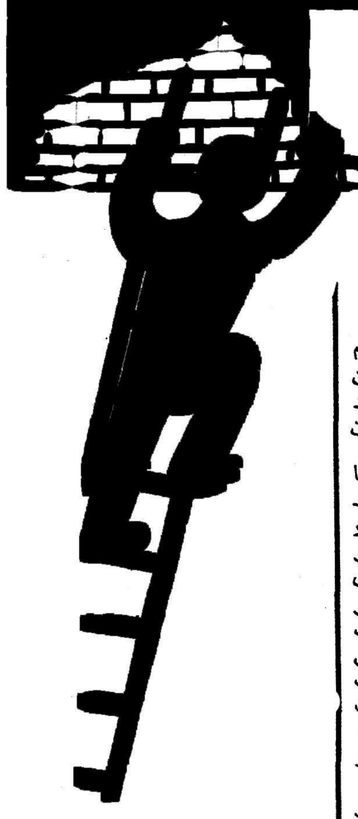

زیر نظر: مهدی سهیلی
تلفن اختصاصی: ۳۰۲۶۳۳

خوانندگان عزیز

ژاله ـ محتشم ـ تهمینه ـ ملك‌مطیعی بشما سلام میکنند وپس‌از سلام‌میگویند:
مارا درفیلم مجلل اسکوپ وتمام رنگی
طلسم شکسته فراموش نفرمائید

کارگردان: سیامك‌یاسمی ـ فیلمبردار: محمود نوشان
سینماهای سهیلا ـ ایران ـ دیانا

بالت چیمارو

در

کاباره میامی

غوغا میکند

بالت چیمارو بزرگترین توروپ بالت خاورمیانه چندین شب است که برنامه‌های تفریحی وهنری خودرا اجرا میکنند واین برنامه جالب ودیدنی همه‌شب ادامه دارد

بالت چیمارو

بهترین وسیله سرگرمی برای خانواده‌ها و جالبترین برنامه برای هنردوستان است

اسمیرالدا

خواننده رادیو تلویزیون‌اسپانیا

با آواز دلنشین خود شمارا محظوظ مینماید
همه‌شب میتوانید هنرنمائی
توروپ بالت‌چیمارورا درکاباره‌میامی تماشاکنید
میز را قبلا رزرو فرمائید تلفن ۸۲۰۲۰۰

بیست هزارریال جایزه سیلوانیا

شرکت سهامی تام نماینده لامپهای فلورسنت‌سیلوانیا شمارا به‌یك مسابقه جالب توجه دعوت میکند.

باچند جواب مختصر میتوانید از جوائز لامپهای سیلوانیا بهره‌مند شوید.

ما در روزشنبه بیست‌وپنجم بهمین شرایط دریافت جوائز سیلوانیا را ازنظر شما میگذرانیم.

همه بانتظار شنبه بیست‌وسوم بهمن‌ماه باشید.

بزودی
یخچال مارکت
شرکت تهرانشهر

نام نیکی گربماند زآدمی به کزو ماند سرای زرنگار

میگویند حق شناسی بهترین پاداش خدمتگزاران است.

سیزده سال قبل در اول خیابان لاله‌زار کتابخانه آبرومندی بنام «کانون معرفت» ناشر بهترین کتابها افتتاح شد واز ماههای نخستین با انتشارات گرانبهای خودنشان داد که در راه خدمت بفرهنك‌کشور قدمهای متین واستوار برداشته است تا آنجاکه امروز می‌بینیم این کانون یکی از آبرومندترین موسسات مطبوعاتی کشور ماست.

این کانون ضمن فعالیت های پر ارج وگرانبهای خویش صد ها کتب نفیس در رشته های مختلف اعم از تاریخی ـ ادبی ـ هنری ـ اجتماعی و داستانهای عمیق وذیقیمت از نویسندگان نامدار ایران و همچنین کتب گوناگونی در راه ادبیات غرب نشر داد و با انتشار هر کتاب برك زرینی بردفتر افتخارات پیشین خود افزود تاآنجاکه روزی اعلام کرد مجموعه ای بنام «صد کتاب از صد نویسنده بزرك دنیا»نشر خواهد داد وبدنبال این نیت عالی مجدانه به پیش رفت و بالاخره بعهد خویش وفا کرد و تاکنون چهل وشش جلد کتاب از این کتب نفیس را منتشر نموده ودر دسترس دوستداران کتاب خوب قرار داده است

بدنبال این خدمت عظیم فرهنگی باز هم مدیر آن از پای ننشست ودرفکر آن بودکه برای خدمت بعلم وادب کشور دست بابتکارتازه‌ای بزند ومبدع خدمتی باشد که نتیجه عمیق آن نصیب علاقمندان کتاب‌و کتابخانه گردد.

بالاخره با موفقیت هرچه بیشتر در دوسال پیش ابتکار پخش جوائز کتب مختلف را در دست گرفت و هرسال باین ابتکار فرهنگی ادامه داد واکنون هم چند روزیست که بنا بسابقه هر ساله

پخش جوائز خودرا شروع نموده وبحکم فرهنك‌پروری

متجاوز از سیصد رقم کتب علمی ـتاریخی ـادبی ـاجتماعی و آثار نویسندگان بزرك ایران وجهان را با کمترین قیمت در اختیار علاقمندان کتاب وکتابخانه قرار داده است.

همانطور که‌یادآور شدیم منظور کانون معرفت از این اقدام اینست که کسانیکه دوستدار کتاب هستند بتوانند با ارزانترین قیمت کتب نفیس ودلخواه خودرا تهیه نمایند.

ما این همت والا را در خور هرگونه تقدیس میدانیم ونیزامیدواریم کسانیکه کتاب را چون فرزند خویش دوست دارند از این فرصت مغتنم نهایت استفاده را بفرمایند.

اینك بشما دانش دوستان وعلاقمندان کتاب اعلام میکنیم اگر از داشتن یك کتابخانه آبرومند لذت میبرید ومایلید یك کتابخانه مجلل با بهای ارزان داشته باشید همه با هم بسوی کانون معرفت اول‌لاله‌زار (از سمت توپخانه) بشتابید واز جوائز ذیقیمت وگرانقدر آن بهره‌مند شوید.

کانون معرفت ناشر بهترین کتابها ـ در اختیار دوستداران کتاب وکتابخانه است

خانم نکته سنج

بدوست شعر دوست وحساس خود یك جلد «برگهای پراکنده» اثری از عفت تجارتچی را هدیه بدهید.

چهارراه مخبرالدوله ـکتابخانه ابن‌سینا ـانتشارات نیل
چهارراه پهلوی ـکتابخانه سعادت ـکتابخانه گلشائی

ساعت اترنا

رقیب ندارد

مدت جدول تمدید شد

برای اینکه اهالی محترم شهرستانها بتوانند در وسعت وقت دراین مسابقه شرکت کنند مدت مسابقه تا روزشنبه بیست‌و پنجم بهمن‌ماه تمدید شد.

کلیه علاقمندان میتوانند از این فرصت مغتنم‌استفاده فرمایند.

خوشا به‌سعادت شما

اگرفرش قسطی میخواهید ـ اگر میخواهید فرش کهنه را با نو عوض‌کنید هیچ‌جا برای شما بهتر از شرکت فرش مرغوب‌چهارراه‌گلوبندك تلفن ۵۰۷۸۷ نیست دیگه از این بهتر چه میخواهید؟

ساعت عتیقه

مردی به خرید اشیاءعتیقه علاقه وافر داشت واشیاء مورد علاقه خودرا فقط از یك عتیقه فروش میخرید.

یکی‌از شبها به‌عتیقه‌فروش مورد نظر مراجعه‌کرد وگفت

ـ چیز تازه‌ای که بدرد من بخورد ندارید؟

عتیقه فروش گفت:

ـ تازگیها یکساعت‌عجیب آورده‌ام ولی قیمتش خیلی گران است اگر درقیمتش حرفی نداشته باشید چیز بسیار خوبی است.

مشتری‌گفت:

خوب بفرمائید به بینم محسنات این ساعت‌چیست؟

عتیقه‌فروش‌گفت ـ اگر عقربه‌ساعت‌شمار این‌ساعت روی‌سه‌ویکربع‌باشد وعقربهٔ ثانیه شمار روی چهاروپنج دقیقه آنوقت‌پنج‌تا زنك‌بزند پنج‌وهفت دقیقه بعدازظهر است!!

دندان طبیعی!

مردی بدوستش رسید و گفت: رفیق عزیز هیچ خبرداری؟

ـاز کجا؟

ـمن یکدست دندان مصنوعی گذاشتم که عینا مثل دندان طبیعی است؟

ـچطور؟

ـخوب دیگه. یك دکتر این دندانها را برای من گذاشته و هیچ با دندان طبیعی فرق نداره!

ـآخه همچنین چیزی نمیشه.

ـچطور نداره ـ من از وقتی که این دندانها را در دهنم میگذارم ـ درست مثل دندون طبیعی کرم‌خورده زق زق میزنه ودرد میکنه!!

در داروخانه!

نامه ای از دهات بمردی رسید و از بسکه بد خط بود نتوانست‌بخواند پیش خود گفت معمولا خط های بد را دواخانه‌چی ها خوب‌میخوانند. بدنبال این گفته نامه را پیش مدیر داروخانه ای برد وگفت این را بخوانید.

مدیر داروخانه پس از لحظه ای چند بسته گرد جلوی‌یارو گذاشت وگفت.

یك بسته صبح بخورید یك‌بسته ظهر، یك بسته شب!!

مسابقه بی‌سابقه ـ باجایزه

به‌شانزده‌نفر ازکسانیکه این جدول را درست حل کنند ـ یك آب میوه‌گیری ـ سه‌اجاق شیك ولوکس ـ ودوازده‌عدد لامپ‌فلورسنت سیلوانیا بااستارتر و ترانسفورماتور سیلوانیا داده خواهد شد ـ مهلت این مسابقه تابیست ودوم بهمن‌ماه میباشد. روی‌پاکت‌مرقوم بفرمائید: روزنامه‌اطلاعات ـ مهدی‌سهیلی

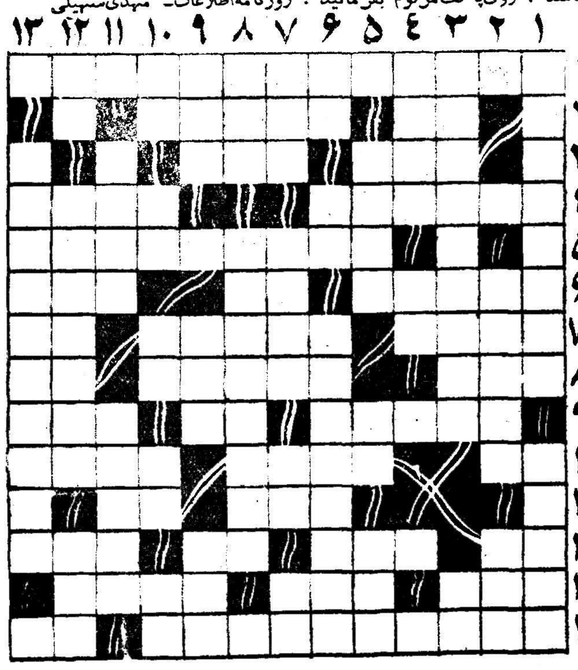

شرح جدول شماره ۲

افقی:

۱ـ بیسکویت محبوب هزاران کودك خوشبخت در سراسر کشور
۲ـعربی‌پدر ـ جوانمردی‌وبزرگواری
۳ـ عجم نیست ـ فرومایه.
۴ـبزن نغمه ... ـ ظرف شراب
۵ـشامپو معروف کارخانه‌شوارتسکف آلمان که دارای زرده تخم مرغ‌است
۶ـتفحص ـ بزبان ترکی آب است ـ کسی که آنرا ندارد بیهوش ست.
۷ـ اگر یك«ز» به آخرش‌اضافه کنیم فردا نیست ـ خیال ـ اگر اول آن «ر» در آوریم صفت بعضی از خانمها میشود!.
۸ـهرکه آنرا دارد انشاءاله‌خدا آجرش نکند ـ با (مادرها) زن‌و شوهرند! ـ تکرار یکی ازحروف الفباء.
۹ـ مرضی‌که در پا پیدا میشود ـ اگر مکرر شودصدای ساعت‌است ـ ردیف ورج را گویند.
۱۰ـموقعی که رنك میگیرند در بعضی کمر ها خشك میشود ـاشاره ـ مرد ... که‌در کشاکش دهر.
۱۱ـچون نگه میکنم نمانده... ـ معکوس «سن».
۱۲ـعربی تلخ ـکه میروم ...ی سر نوشت ـ یك آبادش بهتر از صد شهر خراب است ـ درخت مو
۱۳ـولیکن ـ وقت بیکار ها این جور میشود ـ خجل شد چوپهنای دریا ....
۱۴ـقهوه‌محبوب وانتخابی‌امریکائی ها که اخیرا بایران هم رسیده‌است ـ در خواب نازی شبها نیلوفر....

عمودی:

۱ـنام فیلم روسی رنگی دوبله به فارسی‌است که‌بزودی‌درسینماحافظ نمایش داده میشود ـچربی‌روی‌ماست
۲ـ صدای غلغل‌ان لذت دارد ـ گله گوسفند.
۳ـساعت کارخانه طلای ظریف ارزان وا ترپروف وضدضربه که‌روی بلبرنك می گردد ودر سویس‌برنده اول شده است ـ سوم شخص‌مفرد
۴ـبزرگتر از صفرا ـ آب آن معمولا کثیف است.
۵ـاگر آخرش بجای «و» «ن» بود خواربار میشد ـ ... مکن بافیلبانان دوستی ـ جور و ظلم.
۶ـدو نیست ـ علامت جمع‌جمادات در فارسی ـ نوشابه گوارائی که همه جادر اختیار شما است وصغیر کبیر بدان علاقمندند و نوشیدن‌آن موجب: اط و سرور میشود.
۷ـاگر فشار بدهید فوری می شکند!ـ تخت. فلزی که درتمام خانه‌ها هست ـهم‌اعلی دارد. هم‌اسفل
۸ـیکی‌از۲۸ حرف ـ پودر رختشوئی ممتازی که از هروسیله دیگرلباس هارا بهتر میشوید.
۹ـکه بوده است فرماندهی‌در... ـ یکی‌از مصالح ساختمانی ـصحیح (هوو) ـ
۱۰ـتکرار یکی ازحروف ـزردش برادر شغال است!ـ ما ...زچه‌پابند جنون کردی و رفتی ـبیخ‌ـقلوه نیست!
۱۱ـگلی که داغدار است ـ پسر عموی درستی است.
۱۲ـ سازی است که سوزی دارد ـ دوحالت متضاد که گاهگاه گریبان گیر انسان میشود ـ شوهر حواخانم!
۱۳ـفروشگاه بزرگیست درخیابان نادری که مورد علاقه خانمهای‌شیك پوش است

چند کارگر معمولی بایک آچار ساده درکوتاه‌ترین مدت

قطعات آماده شده ساختمانهای سوله را در محل مورد نظر شما نصب میکنند

سوله
سوله برای
انبارها ـ گاراژها ـ سیلوها
کارخانه‌ها
Soulé
فاکوپا

نماینده انحصاری: شرکت سهامی بازرگانی آرین تهران ـ خیابان بوذرجمهری ـ سرای حافظ ـ تلفن: ۵۰۰۹۱ تا ۵۰۰۹۴

آ ـ ۴۰۶۴۴

ستیزه مردانی که برای بدست آوردن الماس در کوه شیطان خون خود را گرو میگذارند. بزودی کوه شیطان دوبله بفارسی

امریکا- خبرنگار اطلاعات

موقعیت نفت‌جهان درسال ۵۹

«قسمت آخر مطلب مربوط بموقعیت» «نفت جهان در آستانه سال ۱۹۵۷» «که‌از طرف خبرنگار اطلاعات در» «امریکا تنظیم وارسال گردیده» بصورت زیر خاتمه یافته است»

در سال گذشته نفت صحرا در آفریقا وارد بازار شد وتا پایان‌سال در حدود ٤ میلیون چلیك نفت از ناحیه «حسنی مسعود» بکنار دریا با لوله انتقال یافت که با کشتی های نفتکش صادر شد. در پایان سال گذشته‌رئیس‌تشکیلات‌اکتشافات نفت فرانسه اعلام داشت که درناحیه فوق‌الذکر ویك ناحیه دیگر درحدود ۲٫۵ میلیون چلیك نفت خام وجود دارد که بر اساس نفت استخراجی میتوان گفت که از نوع درجه یك میباشد وپیش‌بینی کرد که دریکی دو سال دیگر استخراج نفت خام این دوناحیه سالیانه بالغ بر ۱۵۰ میلیون چلیك خواهد بود که یك سوم نفت مصرفی‌فعلی کشورفرانسه است.

ونزوئلا

کشور ونزوئلا از حیث استخراج و ذخائر نفت یکی از غنی ترین کشورهای نفت خیز دنیا ست،ذخائر نفتی این کشور که اکثرا دراختیار شرکت های نفت امریکا میباشد. باین دولت‌اجازه داده‌است که‌در موقعیت نفت جهان رل مهمی‌رابازی کند.

دراواخر سال گذشته دولت‌ونزوئلا تصمیم گرفت بدون‌اینکه تغییر در اساس قراردادهایش باشرکت های نفت که‌بر اساس ۵۰-۵۰ می‌باشد بدهد منافع در آمدش را زیادکند برای اینکار مالیات شرکت های نفت را زیاد کرد وباین ترتیب در حال حاضر بدون سرو صداسهمش را که در گذشته ۵۰ در صد بود به ۶۰ در صد افزایش داد.

مالیات سابق بطوری تنظیم شده بود که‌در آمد دولت ونزوئلا ۵۰ در صد می شد ولی قانون جدید این ۵۰ در صدرا به ۶۰ در صد ترقی داده است وشرکت های‌نفت مخصوصا آنهائی که‌در خاورمیانه هنوز قراردادهائی بر اساس ۵۰-۵۰ دارند نگرانند مبادا کشور های خاور میانه هم از روش دولت‌ونزوئلا پیروی کند.

اندونزی

در اندونزی شرکت نفت‌امریکائی که سهامش را شرکت های نفت کالفرنیا و تگزاس دارند در سال گذشته ساختمان اسکله وبندر مجهزی راکه توسط لوله‌ای بمراکز نفتی متصل می شود شروع کردند که تقریبا ساختمانش به پایان رسیده وبا استفاده ازاین‌بندر وتشکیلات بر صادرات نفت این کشور افزوده خواهد شد. درحال حاضر روزانه ۳۳۰ هزار چلیك‌نفت خام برای فروش آماده است وبا استفاده از تشکیلات فوق صادرات یك برابرونیم خواهد شد. دولت اندونزی درسال گذشته هیچ نوع امتیاز وقراردادی برای استخراج‌و استفاده از ذخائر نفتی امضاء نکرده است.

بطور کلی باید گفت که‌سال گذشته برای‌شرکتهای‌نفت‌ودولتهائیکه‌ازعوایدنفت استفاده می کنند سال بدی نبوده است. در کشور های آزاد (صرفنظر از کشور های پشت پرده آهنین) بطور متوسط روزانه ۱۶ میلیون چلیك نفت استخراج شده است که امریکا به تنهائی روزانه متجاوز از ۷ بیلیون چلیك نفت‌خام داشته است و اگر چه بنظرمطلعین امور نفت و کار شناسان اقتصادی فعالیت های اکتشافی در سال‌جاری کمترازسال گذشته خواهدبودولی‌در ۱۹۵۹ بیشتر از ۱۹۵۸ نفت خام استخراج خواهد شد.

آخر هفته دنیا شماست

برنامه رادیو دهلی

برنامه‌صبح فردا روی‌امواج‌کوتاه۱۹ و۱۶ متر برابر با ۱۵و۱۷ مکاسیکل درثانیه -ساعت ۱۵-۷ یك صفحه درخواستی واخبار -برنامه شب‌روی امواج کوتاه ۱۹و۲۵ متر برابر با ۱۵و۱۱ مکاسیکل در ثانیه ساعت ۲۷-۱۹ اخبار - صفحات درخواستی شنوندگان گفتار کوتاه‌و دنباله‌صفحات درخواستی -۳۰-۲۰ برنامه مخصوص جشن بسنت.

کشیك‌امشب پزشکان

تهران

آقایان دکتر کاظم نجم آبادی :خیابان شاهرضا غربی چهارراه بیمارستان پهلوی اول خیابان اسکندری تلفن ٤۷۳۲۳ -دکترم محمد حسن رازانی: دوراهی یوسف آباد -دکتر خلیل رسولی :امیر آباد خیابان نصرت‌جنب کلانتری ۱۹- دکتر حسن مافی: یوسف آباد مقابل بیمارستان شماره یك ارتش.

قلهك

آقای‌دکتر حسین حمیدزاده :خیابان دولت چهارر راه رستم آباد.

کشیك امشب داروخانه‌ها

داروخانه زیبا خیابان ویلا چهارراه پهلوی تلفن ٤۵۲۹۰

داروخانه میر : انتهای شهباز

داروخانه سیما : خیابان نواب‌چهارراه شکوفه.

داروخانه ستاره : خیابان سی‌متری نظامی چهارراه حشمت‌الدوله.

داروخانه دکتر اشراقی : انتهای

داروخانه حشمت : خیابان شمیران

داروخانه شبانه روزی امریکائی مقابل درمانگاه دریفوس

داروخانه محمدیان :خیابان ری جنب کوچه آبشار

داروخانه شبانه روزی فرزاد خیابان قلهك [illegible] مقابل ثبت قلهك

تلفنهای مورد نیاز

تلفن شهربانی ۳۰۰۸۱۵-۳۰۰۸٤

آتش نشانی ٤٤٤٤٤-٤٤٤٤۳

نگهبانی پلیس‌تهران ۳۰۲۱۵۰

اداره راهنمائی ۳۰۳٦۱٤

راهنمائی تصادفات ۳۰۲۸۲۵

فرودگاه مهرآباد ٤۱۱۷۳

شرکت تلفن :۳۰۵۵۱۱

تقویم اطلاعات

چهارشنبه بیست ودوم بهمن۱۳۳۷

« سوم شعبان ۱۳۷۸.

« یازدهم فوریه ۱۹۵۹.

اذان صبح :ساعت ۵و۲۰ دقیقه.

طلوع‌آفتاب :ساعت ٦و۵٤ دقیقه.

غروب‌آفتاب :ساعت ۱۷و۳٦ دقیقه.

تلفن های اطلاعات

تلفنخانه ۳۰۰۱۱ تا۳۰۰۱۹

شعبه آگهی‌ها ۳۰۲٦۳۳

۳۰۵۱۰۸

سازمان‌شهرستانها۳۰۵۰٦۷

سرویس‌حوادث ۳۰۳۵٦۹

کانون طوطی ۳۰۰۱۰

اطلاعات هفتگی ۳۰٤۸۷۸

اطلاعات بانوان ۳۰۳۳۱۳

کشیك امشب بیمارستانها

بیمارستانها: مسمومین بیمارستان های شفا یحیائیان خیابان ژاله‌تلفن ۳۷٦۳۱ لقمان‌الدوله ادهم خیابان مخصوص پشت باغشاه تلفن ۲۳۲۳۳ مجروحین بیمارستانهای رازی‌درخیابان شاهپوروامدادی شیروخورشیدخیابان مولوی‌باغ‌فردوس،زایمان‌وعوارض زنانه بیمارستان های زنان پیچ شمیران، زوریری خیابان شیخ‌هادی وزایشگاه حمایت مادران ونوزادان خیابان‌پاستور، ودرمانگاه جنوب بنگاه حمایت مادران خیابان مولوی در مورداحتیاج‌فوری بپزشك مقابل وزارت بهداری‌بوسیله آمبولانس به‌پزشك‌کشیك هدایت می شوید. تلفن۲۰۰۷۱

برنامه امشب
سینماها، تآترها

سینماهای درجه ۱

سینما ایران

طلسم شکسته (فیلم فارسی - رنگی - سینمااسکوپ) با شرکت ملك‌مطیعی،محتشم ،ژاله، تهمینه‌شروع: ۱۰-۱۲- ۲ - ٤-٦و ۸ بعداز ظهر تلفن۳٦۳۵٤

سینما آسیا

زیبای آشوبگر (دوبله بفارسی - رنگی - سینماسکوپ) با شرکت دیانا دورس -ویتوریو گاسمن - شروع :۳۰ر۱۰ صبح-۳۰ر۲ -۳۰ر٤- ۳۰ر٦و۳۰ر۸ بعد از ظهر - تلفن ٤۲۹۰۹.

سینما ایفل

لحظه خطرناك - با شرکت ادوارد جی‌رابینسون شروع: ۳۰ر۱۰ صبح - ۳۰ر۲- ۳۰ر٤- ۳۰ر٦ و۳۰ر۸ بعداز ظهر -تلفن ٤۰۱۱٦.

سینما اسکار

جدال در آفتاب با شرکت گریگوری پك - جنیفرجونس شروع: ۳۰ر۱۰ صبح-۳۰ر۲- ۳۰ر٤-۳۰ر٦ ظهر تلفن ٦۵۷۹۷.

سینما برلیان

وایکینك (دوبله بفارسی -رنگی- تکنی‌راما) با شرکت : کرك‌دوگلاس- تونی‌کرتیس -جانت‌لی شروع : ۱۰صبح - ۲-٤- ٦ و۸ بعد از ظهر-تلفن ۳۳۵۳۵.

سینما پلازا

وسوسه دل‌انگیز (رنگی -دوبله بفارسی)باشرکت :راك هودسن - جین وایمن -باربارا‌راش -شروع: ۳۰ر۱۰ صبح -۳۰ر۲ -۳۰ر٤ -۳۰ر٦ و۳۰ر۸بعداز ظهر تلفن ٤٤۲۵۵

سینما پارك

سندیکای شیکاگو -باشرکت‌آبه‌لین- دنیس اوگف شروع: ۳۰ر۲- ۳۰ر٤- ۳۰ر٦و ۳۰ر۸ بعد از ظهر - تلفن ۳۹٦۳۷.

سینما تهران

دشمنان پنهانی -باشرکت ادی کنستانتین-ماریافرائو-شروع: ۳۰ر۱۰ صبح -۳۰ر۲-۳۰ر٤-۳۰ر٦و ۳۰ر۸ بعدازظهر تلفن ۳۸۱٦۵

سینما تخت جمشید

کنتس پابرهنه-باشرکت آواگاردنر- همفری بوگارت شروع :۳-۵-۷و۹ بعد ازظهر -تلفن ٤۳۵۵۰.

سینما حافظ

ششمشیر شکسته (دوبله‌بفارسی)- باشرکت‌والترکیاری-ویتوریوگاسمن- شروع : ۳۰ ر ۱۰ صبح - ۳۰ر۲ - ۳۰ر٤ - ۳۰ ر ٦ و ۳۰ ر ۸ بعد از ظهر تلفن ۳٤۰۷٤

سینما دیانا

طلسم شکسته (فیلم فارسی - رنگی - سینمااسکوپ) با شرکت محتشم ، ژاله ، تهمینه ، ملك‌مطیعی شروع : ۳۰ر۱۰ صبح - ۳۰ر۲ -۳۰ر٤ - ۳۰ر٦و ۳۰ر۸ بعدازظهر تلفن٤۲۰۱۰

سینما دنیا

بوسه زندگی (بزبان فارسی) با شرکت جینا ماریاکاناله شروع : ۳۰ر۱۰ صبح -۳۰ر۲- ۳۰ر٤-۳۰ر٦ و۳۰ر۸ بعد از ظهر - تلفن ۳۳۸۱۲.

سینما رویال

شمشیر شکسته (دوبله بفارسی)- باشرکت والترکیاری - ویتوریو گاسمن - شروع : ۳۰ر۱۰ صبح - ۳۰ر۲ - ۳۰ر٤ - ۳۰ر٦ و۳۰ر۸ بعد از ظهر - تلفن ٦۸۲۰٦

سینما رکس

پل رودخانه کوائی (دوبله بفارسی- رنگی- سینماسکوپ)با شرکت ویلیام هولدن -الك‌گینس -جك‌هاکینز - شروع :۱۰صبح -۳-٦وهشت‌و سه‌ربع تلفن ۳٤۱٦۹

سینما رادیو سیتی

مسخره سیرك (رنگی-سینماسکوپ) با شرکت دنی‌کی- پیرانجلی -شروع: ۳۰ر۱۰ صبح - دووسه ربع - چهارو سه ربع - شش و سه ربع بعد از ظهر -تلفن ٤۳۳۲۰.

سینما سعدی

چهل و یکمین (فیلم روسی-رنگی) باشرکت‌ایزولدا ایزوتسکایکاشروع ۳۰ ر۱۰ - ۳۰ر۱۲ - ۳۰ر۲ -۳۰ر٤- ۳۰ر٦ و ۳۰ ر ۸ بعد از ظهر

سینما سهیلا

طلسم شکسته (فیلم فارسی - رنگی - سینمااسکوپ) با شرکت محتشم ، ژاله ، تهمینه ، ملك‌مطیعی شروع : ۳۰ر۱۰ - ۳۰ر۲ -۳۰ر٤ - ۳۰ر٦ و۳۰ر۸ بعداز ظهر - تلفن ۳٦٤۲٤

سینما کریستال

چهل‌ویکمین (فیلم روسی -رنگی) با شرکت ایزولدا ایزو تسکایکا شروع:۱۱صبح۱-۳-۵-۷و۹بعدازظهر تلفن ۳۷٦۷۵

سینما کارون

شعله عشق (دوبله بفارسی) با شرکت سامیه جمال -شروع : ۲- ٤-٦و۸ بعد از ظهر -تلفن٤۰۰٦۵.

سینمامتروپل

نبرد در شرق(رنگی‌اسکوپ -دوبله بفارسی)-شروع:۳۰ر۱۰صبح-۳۰ر۲- ۳۰ر٤-۳۰ر٦ و۳۰ر۸بعدازظهر تلفن ۳۹٤۱۰

سینما مولن‌روژ

وایکینك (دوبله بفارسی - رنگی- تکنی‌راما) با شرکت : کرك دوگلاس- تونی‌کرتیس-جانت‌لی‌شروع ۳۰ر۲ -۳۰ر٤- ۳۰ر٦ و ۳۰ر۸ بعد از ظهر - تلفن ۳۸۷٦۵

سینما نیاگارا

طلای ناپل (دوبله بفارسی) با شرکت‌سوفیالورن -سیلوانا منگانو- توتو-ویتوریو دسیکا -شروع۳۰ر۱۰ ۳۰ر۲-۳۰ر٤-۳۰ر٦و ۳۰ر۸ بعداز ظهر -تلفن ٦۵۳۰۷

سینمای همای

خال سیاه (فیلم هندی - دوبله بفارسی) باشرکت‌ویژنتی‌مالاشروع: ۳۰ر۲- ۳۰ر٤- ۳۰ر٦ و۳۰ر۸ بعداز ظهر -تلفن ٤۲۱٦۹.

سینماهای درجه ۲

سینما پردیس

دومین شانس (رنگی) با شرکت رابرت‌میچم -جك‌پالانس -شروع : ۳۰ر۱۰ صبح -۳۰ر۲- ۳۰ر٤ - ۳۰ر٦ و ۳۰ر۸ بعد ازظهر.

سینما تاج

غرور و شهوت - باشرکت سوفیالرن - فرانك سیناترا -کاری گرانت شروع : ۳۰ ر ۱۰ صبح - ۳۰ر۲ - ۳۰ر٤ - ۳۰ ر٦ و ۳۰ ر ۸ بعداز ظهر

سینما سیلوانا

مشعل وکمان -باشرکت‌برت‌لانکستر شروع : ۲-٤-٦-و۸ بعدازظهر تلفن ۳۳۷۷۷

سینما فری

شجاعان (رنگی)دوبله بفارسی- اسکوپ) باشرکت گریگوری پك جون کالینز -شروع :۳۰ر۲ -۳۰ر٤ ۳۰ر٦و۳۰ر۸ بعدازظهر -تلفن۲۷۸۹۳

سینمافردوسی

شجاعان -شروع:۲-٤-٦و۸بعد ازظهر ظهر تلفن ۳۵۷۸٤

سینما مشعل دنیا

بوسه زندگی (بزبان فارسی) با شرکت جیناماریاکاناله شروع : ۳۰ر۱۰ صبح -۳۰ر۲- ۳۰ر٤ -۳۰ر٦ و۳۰ر۸ بعد از ظهر - تلفن۳۳۸۲٦.

سینما مراد

همه گناهکاریم (فیلم فارسی) با شرکت صارمی -شمس -خوروش - شروع:۱۰ صبح -۲-٤-٦و۸ بعداز ظهر تلفن ۳۷۳۸۹.

تآترها

تئاتر تهران (سالن اول)

عشق پیری -باشرکت :وحدت - اسد زاده-بهمنیار -پرخیده-مورین شروع: ۳۰ر۸ بعد از ظهر تلفن ۳۷۳۵۱

تئاتر تهران (سالن دوم)

احتکار شوهر -باشرکت :تهمینه ملك مطیعی شروع ۳۰ر۸ بعد از ظهر.

جامعه باربد.

کوچولوها- توسط تروپ‌جعفری با شرکت بانو شهلا -شروع : ۸ بعد از ظهر تلفن ۳۲۲٦۵

آخرین تغییرات سینماها را درصفحه ۱۹ مطالعه فرمائید

چابك محکم زیبا کم خرج
چهار در
RENAULT
رنو دوفین
نماینده انحصاری شرکت ایزدپناه خیابان سعدی تلفن۳۷۳۰۳
آ-٤۰٦۳۲

آگهی مناقصه لوله‌کشی شهراراك

سازمان برنامه بمنظور اجرای عملیات عمرانی شهرستانها لوله کشی شهر اراك راباشرایط زیر بمناقصه میگذارد.

۱- داوطلبان شرکت در مناقصه که اسامی آنها جزو فهرست پیمانکاران درجه ۱ سازمان برنامه میباشد میبایستی برای دریافت اسناد مناقصه بدفتر موسسه مهندسین مشاور ژیکوف واقع‌درخیابان پهلوی چهار راه تخت جمشید مراجعه ودرمقابل پرداخت مبلغ ۳٫۰۰۰ ریال دفتر مشخصات وبرك شرایط مناقصه را دریافت نموده پس‌از مطالعه‌واطلاع کامل از مشخصات مورد معامله و میزان تحویل آن وسایر شرایط فنی ومالی مناقصه‌پیشنهاد خودرا بترتیب زیر تهیه و تسلیم نمایند.

۲- پیشنهاد دهندگان میبایستی برای دریافت دفترچه مشخصات و ضمائم آن‌تعداد مورد لزوم راکتبا روی کاغذ مارك دار تقاضانمایند. مشخصات ۲۰ روز بعدازآگهی موجود خواهد بود.

۳- پیشنهاد دهندگان میبایستی مبلغ ۱٫۵۰۰٫۰۰۰ ریال بعنوان سپرده بحساب شماره ۵۰۲ دربانك اعتبارات صنعتی بودیعه گذاشته و یاضمانت‌نامه بانکی را که‌نمونه آن بضمیمه دفترچه مشخصات توسط مهندس مشاور دراختیار شرکت کنندگان گذارده‌خواهد شد به‌نفع حسابداری امور اجتماعی سازمان برنامه بمیزان همان مبلغ که مدت اعتبار آن کمتر ازسه‌ماه نباشد ضمیمه پیشنهاد خودنمایند تاهرگاه برنده مناقصه ازپیشنهاد خود عدول نماید سپرده بنفع سازمان ضبط شود.

ضمانت‌نامه نباید اولا مشروط باشد ثانیا باید ازبانك مورد قبول سازمان برنامه باشد ثالثاقابل تمدید برای سه‌ماه دوم بصرف اظهار مناقصه گذارنده باشد سپرده پیشنهاد دهنده درجه دوم قبل ازانعقاد قرارداد بابرنده مناقصه مسترد نخواهد شد.

٤-پیشنهاد بایستی بنوعی که‌دربرك شرایط مناقصه قید گردیده تنظیم ودر۲ پاکت شماره (۱)و شماره (۲) بدین‌شرح پاکت شماره (۱) محتوی تضمین‌نامه که از طرف یکی ازبانکهای مجاز تهیه شده باشد وپاکت شماره (۲) محتوی واحدبهاء اسناد مناقصه وکل‌پیشنهاد که‌به‌مهر وامضای پیشنهاد دهنده رسیده باشد همچنین مبلغ کل پیشنهاد هردو درپاکت لاك ومهر شده تاساعت ۱۰ صبح روز شنبه ٤ اردیبهشت ماه ۳۸ درمقابل اخذ رسیدبدفتر موسسه مهندسین مشاور تسلیم گردد.

۵- پنجاه درصد مبلغ قرارداد باضافه ٤٫۵۰۰٫۰۰۰ ریال نقدا تامین و بقیه بقرار ماهی ۲٦۰٫۰۰۰ ریال از محل سهمیه شهرداری ازآخر خرداد ماه ۳۸ به‌بعد تامین خواهدشد.

بنابراین صورت وضعیت های پیمانکار تاموقعی که‌وجوه مزبور تکافو نماید نقداً پرداخت پس‌از آن بحساب بستانکار پیمانکار منظور و همه ماهه مبلغ ۲٦۰٫۰۰۰ ریال معادل پرداختی شهرداری واریز خواهد شد.

٦- معامله باقساط بطریق فوق انجام میشود وشرکت کنندگان بایدپیشنهاد خودرا بدون‌توجه‌بقسطی بودن‌قسمتی از معامله به نقدتنظیم وضمنا در صدسودی راکه بابت قسطی بودن قسمتی ازسهمیه‌شهرداری منظور میدارند جداگانه تعیین نمایند.

سودنسبت بمبلغی که‌پس‌از تحویل موقت باقساط ماهانه پرداخت میگردد تعلق خواهد گرفت.

۷- پیشنهادهائی که‌فاقد سپرده ویامشروط ومبهم بوده باشد و یا اینکه مطابق بامشخصات وشرایط مناقصه تنظیم نگردیده باشد و یا باتضمین نامه طبق فرم سازمان همراه نباشد ترتیب اثر داده نمیشود و قیمتها میبایستی صریح‌وقطعی تعیین شود.

پیشنهاد های رسیده درساعت ۱۰ همان روز در قسمت شهرسازی واقع درخیابان دانشکده تحت‌نظر کمیسیون مربوطه باز و قرائت خواهدشد.

حضور پیشنهاد دهندگان ویانماینده آنها در جلسه آزادو کمیسیون مزبور در رد ویاقبول هریك از پیشنهادات ویاکلیه آنها مختار خواهد بود (بدیهی است بهرنوع پیشنهاد ویاتغییر وتخفیفی که بعد از ساعت مذکور در بند ٤ برسدترتیب اثر داده نخواهد شد.

آ-۳۹۸۹٤ ۱-۲ سازمان برنامه

پارکر ۵۱ شاهکاری است

که باروش درخشان ومعروف پارکر ساخته میشود

کارگرانی که در موسسه باعظمت پارکر کار میکنند مانند استادان صنعتگر قدیم باحد اعلای دقت وظرافت قلم خودنویس پارکر ۵۱ را که زیباترین خودنویس جهانست وهمه آرزوی آنرا دارند میسازند

خودنویس پارکر ۵۱ - بوسیله دقیقترین وکاملترین ماشینهای جدید، بابهترین وبادوام‌ترین مصالح ودقت فنی زیاد تهیه میگردد

درسراسر دنیا پارکر ۵۱ باستحکام وزیبائی معروف است

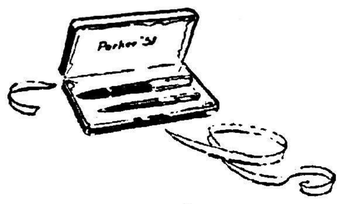

برای خودتان وهدیه بدوستان پارکر ۵۱ را انتخاب کنید

Parker "51" پارکر ۵۱ یکی ازمحصولات شرکت پارکر است

آ- ٤۰۵۷٦

ترانسپورت بوذرجمهر (ترانسپورت نوسابق)
درتمام ساعات روز بقم - صبح وعصر به کاشان
مسافرت نمائید بوذرجمهری تلفن ۲۱۲٤۲

آ- ٤۰۵۹۰

قابل توجه کارخانجات و خریداران محترم کنتورهای آ-اِ-گ

AEG

بطوریکه ازطرف عده‌ای از مشتریان اطلاع داده میشود دراین اواخرمجد دا کنتورهای یك فاز آلتر ناتیف ۳ تا ۱۰آمپری بنام کنتورهای آ-ا-گ بوسیله دستهای ناشناس دربازار بفروش میرسدکه شماره کارخانه آنها کمتر از ۱۸ میلیون میباشد.
استفاده ازاین‌کنتورها بجهات زیر بهیچوجه بامقضیات بهره‌برداری امر وزی وفق نمیدهد وطبق تصمیمی که کارخانجات‌مولدبرق‌آلمان اتخاذنموده‌اند مؤسسه آ-ا-گ بکار بردن این کنتورها را قویا منع نموده‌است.

اینك توضیحات مربوط باین کنتورها

۱) این کنتورهای قدیمی درسالهای ۱۹۲۸ تا ۱۹۳۵ یعنی قبل از جنك ساخته شده واینك پس‌از حك واصلاح ظاهری مجددا دربازار برای فروش عرضه میشوند.
۲) این کنتورها درحدود ۱۵ تا ۲۰ سال‌کار کرده‌اند. وکاملا مستعمل میباشند.
۳) طرز ساختمان ودقت عمل این‌کنتورها بامقتضیات امروزی واصول فنی جدید تطبیق نمیکند.
٤) هدف حك واصلاحی‌که در صورت ظاهر این کنتورها بعمل آمده و همچنین مقصود از نصب اتیکت فارسی اضافی‌که مبدا کنتوررا نشان میدهد اینست که خریدار تصور کند این کنتورها نو وکار نکرده است یعنی در حقیقت منظور گمراه‌کردن خریداراست.

انمودی علامات زیرمتوان کنتورهای قدیمی فوق‌الذکررا بآسانی شناخت

۱) شماره کارخانه این‌کنتورها کمتر از ۱۸ میلیون (۱۸۰۰۰۰۰۰) میباشد .
ب) روی اتیکت فارسی‌که مبداء کنتور رانشان میدهد نام آ-ا-گ باحروف برجسته نوشته نشده وحروف روی اتیکت این‌کنتورها چاپی‌است.
ج) پلمپ‌کنتورها فاقد علامت آ-ا-گ میباشد وپشت‌آن نیز علامت کارخا نه دیده نمیشود.
د) بابررسی رنك‌آمیزی کنتورها بسهولت تشخیص داده میشود که کنتورها مجددا رنك شده وپیچهای بست زانوئی واقع بین محلهای‌اتصال سیم آثاری اززنك نشان میدهد در حالیکه‌درکنتورهای نواین‌آثار دیده‌نمی شود.
ازمشتریان محترم تقاضا میشود ازنظر حفظ منافع خودشان باتوجه بمر اتب فوق وتصمیمی‌که کارخانجات مولد برق آلمان بعلت نامناسب بودن این کنتورها اتخاذ نموده‌اند ازخریدکنتورهای مزبور خودداری‌ومخصوصا توجه فرمایندکه‌کنتورهای نو ساخت آ-ا-گ دارای شماره کارخانه از۱۸ میلیون ببالا میباشد.

کنتورهای آ-اِ-گ ساخت آلمان دارای مشخصات فوق است

شرکت توسعه برق و کشاورزی : نماینده انحصاری کارخانجات آ-ا-گ درایران

-۱- آ-۴۰۳۷۲

گودیر

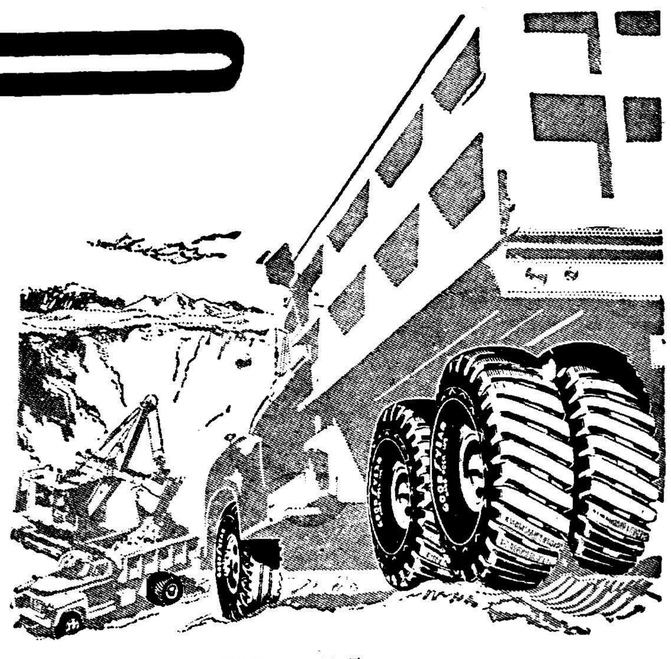

بزرگترین کارخانه لاستیك سازی در دنیا

لاستیك هاردراك لك تمام نایلن

GOODYEAR

۱۰۳۷

آ- ٤۰۳۷٤

تقدیر از یکی‌از خدمتگزاران کشور

از کرمان

اعطاء نشان وفرمان همایونی به‌آقای دکتر دادگر رئیس کل بهداری استان هشتم

درساعت ۱۱ صبح روز چهارشنبه ۱۵ بهمن‌ماه ۳۷ مجلس جشن باشکوهی بنا بدعوت استانداری استان‌هشتم درسالون استانداری برقرار ابتدا جناب آقای دادور استاندار معظم استان هشتم پس ازستایش پروردگار وجلب توجه حضاربه‌توجهات وعنایات مخصوص ذات شاهانه به‌خدمتگزاران. اظهار فرمودند امروز برای اینجانب مایه خوشوقتی است که یکی از همکاران اداری ما آقای دکتر دادگر رئیس محترم اداره کل بهداری استان هشتم در نتیجه ابرازلیاقت وفعالیت‌ازطرف اعلیحضرت همایون شاهنشاهی بدریافت یك قطعه نشان درجه پنجم تاج مفتخر گردیده که از طرف جناب آقای دکتر راجی وزیر محترم بهداری ضمن نامه جهت اینجانب ارسال تا بایشان اعطاء گردد . اکنون پس‌از قرائت نامه مزبور که توسط آقای آور بازرس محترم دارائی قرائت خواهد شد عین نشان فرمان همایونی بایشان اعطاءمیشود ومن‌امیدوارم‌که سایر همکاران اداری نیز در راه خدمت بکشور بتوانندباابراز لیاقت و فعالیت مشمول عنایات همایونی واقع گردند . سپس آقای آور بازرس محترم وزارت کشور نامه‌جناب آقای دکتر راجی وزیر محترم بهداری را بشرح زیر قرائت نمودند .

جناب آقای دادور استاندار محترم استان هشتم .

نظر بجدیت ومراقبت وسعی ومجاهدتیکه آقای دکتر دادگر رئیس اداره کل بهداری استان هشتم درپیشرفت امور بهداری وبهداشت منطقه کرمان ابراز داشته‌اند که مورد تائید استانداری استان هشتم نیز بوده است . ازپیشگاه مبارك ملوکانه استدعا شد مشارالیه را مشمول عنایات و الطاف شاهانه قرار دهند وبدریافت نشان مفتخر فرمایند . این استدعا مورد قبول واقع گشت و اینك یك طغری فرمان مبارك همایونی منضم به‌یك قطعه نشان درجه‌پنجم تاج (طبق بتارنامه ضمیمه) فرستاده میشود. خواهشمند است دستور فرمایند طی مراسمی بنامبرده اعطاء و رسید آنرا نیز پس از امضاء مشارالیه باینوزارت اعاده نمایند تابوزارت دربار شاهنشاهی ارسال شود امیدوار است باکمك ومساعی شخص جنابعالی موفقیت های شایان تقدیر بیشتری نصیب‌بهداری استان گردد .

وزیر بهداری

پس‌از قرائت نامه مزبور جناب آقای استاندار نشان اعطائی رابه‌سینه آقای دکتر دادگر نصب وعین فرمان همایونی بایشان اعطاء شد وازطرف جناب آقای استاندار وحضار به‌آقای دکتر دادگر تبریك گفته شد .

آقای دکتر دادگر چنین بیان داشتند :

جناب‌آقای دادور استاندار محبوب. حضار محترم . برای‌اینجانب جای‌بسی‌افتخار وسرافرازیست که خدمات ناقابل اینجانب موردتوجه اعلیحضرت همایون شاهنشاه واقع واینجانب را مورد تفقد و مشمول عنایات وعواطف همایونی فرموده‌اند . این‌نکته مسلم است ذات اقدس شهریاری که مظهر سجایای عالیه صفات روحانی ومعنوی میباشند دائما بفکر ارشاد وهدایت ملت وسوق بسوی ترقی و تعالی وتشویق خدمتگزاران در راه بهبود اوضاع مملکت وتامین رفاه وآسایش افرادکشور میباشند وبا آنهمه گرفتاریها که‌برای اداره امور مملکت دارند معهذا بجزئی‌ترین اموریکه در کشور اتفاق میافتد توجه داشته وخدمت کوچکترین افراد را ازمدنظر دورنمیدارند. همین تشویقها وحمایتها بزرگترین عامل محرکه نیروی معنوی خدمتگزاران بوده وافراد ملت را در انجام‌وظائف ملی تحریص وترغیب مینماید دراجرای سپاسگزاری جز این نمیتوانم بگویم.

از دست وزبان که برآید کز عهده شکرش بدر آید

از جناب آقای دادور استاندار محترم استان هشتم وجناب آقای دکتر راجی وزیر محترم بهداری که خدمات اینجانب مورد قبولشان واقع شده .واینجانب رامورد لطف وعنایات خود قرار داده‌اند سپاسگزاری نموده امیدوارم بتوانم درتحت توجهات اعلیحضرت همایون شاهنشاه وراهنمائی و رهبری آقایان معظم‌خدمتی که‌درخور اینهمه مهر وعنایت باشد انجام و در راه پیشرفت امور بهداری وبهداشت این استان توفیق بیشتری حاصل نمایم .

آگهی مناقصه عملیات ساختمان درمانگاه

اداره بهداری شهرستان بروجرد تکمیل ساختمان درمانگاه شماره یك در داخل بیمارستان و درمانگاه شماره ۲ واقع درخیابان جعفری‌را باشرایط ومشخصات زیر به مناقصه واگذار می نماید .

الف ـ پیشنهاد دهندگان بایستی درشهر بروجرد باداره بهداری ودرمرکز باداره کل حسابداری وزارت‌بهداری مراجعه وبدوا مدارك وابسته رابشرح زیر :

۱ـ نقشجات ساختمانی یکقطعه
۲ـ برك فهرست واحد بهاء یکنسخه
۳ـ دفترچه مشخصات فنی ساختمانی یکجلد
٤ـ پرسشنامه مربوط بتشخیص صلاحیت شرکت کننده یکبرك
۵ـ برك پیشنهاد چاپی یکبرك
٦ـ آگهی مناقصه حاضر چاپی یکبرك
۷ـ برك نمونه ضمانت نامه یکبرك

در بهداری موجود وبرویت پیشنهاد دهندگان میرسد .

ب ـ داوطلبین موظفند بامراجعه باداره دارائی مبلغ ۲۰٫۰۰۰ ریال نقدا تادیه وقبض سپرده دریافت دارند وهمچنین میتوانندبامراجعه ببانکملی بروجرد مبلغ مزبور را بحساب شماره ۱۰۰۰٤ اداره دارائی بروجرد تادیه ودر قبال آن فیش رسید دریافت دارند.

ج ـ شرکت کنندگان موظفند اوراق دریافتی موضوع بند الف را بدقت ملاحظه و تکمیل و امضاء نموده وبرگهای فهرست بهاء نقشجات دفتر مشخصات فنی وآگهی مناقصه چاپی وبرك ضمانت‌نامه رادر پاکت الف وپیشنهاد چاپی وبرك تشخیص صلاحیت فنی را منضم بقبض سپرده ۲۰٫۰۰۰ ریال‌ویافیش ماخوذه از بانکملی رادرپاکت (ب) که روی پاکت نوشته شده‌باشد.
(مربوط بمناقصه ساختمان ..... بهداری بروجرد) گذارده‌وهردو پاکت را تا آخر وقت اداری روز شنبه شانزدهم اسفند ۳۷ در بروجرد بدفتر اداره بهداری‌ودرمرکز بدفتر اداره کل حسابداری وزارت بهداری تسلیمو رسید رسمی دریافت دارد.

د ـ پیشنهادات مربوطه ساعت ده صبح روز یکشنبه ۲۵ اسفند ۳۷ در بهداری‌شهرستان بروجرد باحضور اعضاء کمیسیون ودرمرکز درادارہ کل حسابداری وزارت بهداری باز وقرائت خواهد شد وحضور پیشنهاددهندگان در جلسه متشکله آزاد خواهد بود .

ه ـ به‌پیشنهاداتیکه فاقد برگهای مندرج دربند (ج‌ـالف) ویابدون رسید بانك و قبض سپرده اداره دارائی باشد ترتیب اثر داده نخواهد شد.

بدیهی است پیشنهاد دهنده میتواند بجای سپرده نقدی تضمین بانکی پیوست پیشنهاد خود تسلیم نماید .

و ـ پس‌از انعقاد قرارداد وشروع بکار درموقع پرداخت وجه به‌پیمانکار از وجوه اقساط کارهای انجام شده ده درصد کسر وبه‌حساب سپرده اداره دارائی نگاهداری خواهد شد تاپس‌از یکسال بعداز انجام ساختمان درصورتیکه خسارتی متوجه دولت از لحاظ عمل ساختمانی نشود به‌پیمانکار مستردگردد.

ز ـ کمیسیونهای متشکله در ردیاقبول یك یاکلیه پیشنهادات واصله مختار است.

ح ـ هزینه ثبت وقرارداد وچاپ آگهی ـ پرداخت مالیات وهرگونه عوارض بعهده برنده مناقصه خواهد بود .

ط ـ نتیجه کمیسیون مناقصه متشکله دربهداری بروجرد موکول بوصول پیشنهادات و نتیجه کمیسیون متشکله در اداره کل حسابداری وزارت بهداری خواهند بود ولذا نتیجه ساعت ده‌صبح روز یکشنبه ۱۷ اسفند ۳۷ اعلام خواهد شد.

ی ـ علاوه از اوراق ومدارك‌بندالف توسط اداره بهداری ویا اداره کل حسابداری وزارت بهداری یکنسخه قرارداد چاپی به‌پیشنهاد دهنده تسلیم خواهد شد که‌شرکت کنندگان موظفند برك قرارداد راباقید (قرائت شده ـ امضاء ودرپاکت الف ضمن سایر اوراق تسلیم نمایند.

ك ـ به پیشنهاداتیکه مقیدبشرایط خاصی بوده ویابرخلاف مفاد این آگهی تنظیم وتسلیم شده باشد ویامبهم باشد ویابعد ازموعد مقرر برسد مطلقا ترتیب اثر داده‌نخواهدشد.

ل ـ بهداری شهرستان بروجرد پس‌از دریافت تصمیم کمیسیون مربوطه‌که در تاریخ‌یکشنبه ۲۵ اسفند ۳۷ اعلام خواهد شدمراتب را به‌برنده مناقصه کتبا ابلاغ ونامبرده موظف است ظرف ۲٤ ساعت جهت بستن پیمان باداره بهداری بروجرد مراجعه ودر صورت عدول سپرده وی بنفع دولت ضبط خواهدشد بدیهی است‌وجه سپرده نفر اول ودوم برنده تا انعقاد قرارداد مسترد نخواهد شد.

م ـ مناقصه حضوری مطلقا ممنوع وبهیچوجه تشکیل نخواهد شد .

ن ـ میزان اعتبار هزینه ساختمانی ۶۰۰٫۰۰۰ ریال میباشد .

آ-٤۰٦۷۰

رئیس بهداری شهرستان بروجرد-دکترداودی

آگهی مناقصه

شرکت سهامی بیمه ایران ده هزار عدد جلد تقویم بغلی ازنوع پلاستیك ابریشمی را ازطریق‌مناقصه حضوری خریداری مینماید .

شرکت کنندگان باید چند نمونه از جلد تقویم راقبلا بانظر اداره کاربردازی تهیه و در روز یکشنبه مورخ ۲۶ ر۱۱ر۳۷ ساعت ۱۰ صبح بکمیسیون ارائه دهند .

برنده مناقصه باید فی‌المجلس ده در صد بهای کل پیشنهادی‌خود را نقدا بصندوق شرکت پرداخت نماید . شرکت سهامی بیمه‌ایران در رد یاقبول کلیه پیشنهادات‌مختار است .

شرکت سهامی بیمه‌ایران

۱ـ۲ آ-٤۰٤٤۸

آ- ٤۰۵۹٤

آگهی مناقصه خرید ده‌تن مغز بادام شیرین

شرکت شیمیائی سازمان برنامه مقدار ده‌تن‌مغز بادام شیرین رااز طریق مناقصه خریداری مینماید داوطلبان میتوانند برای دریافت برك شرایطو مشخصات مناقصه و تسلیم پیشنهادات خود همه روزه تاآخر وقت اداری روز یکشنبه ۱۲ر۳ ر۳۷ بدفتر شرکت واقع درمیدان بهارستان مراجعه فرمایند.

دکتر مرتضی رسا-مدیر عامل شرکت

۱ـ۲ آ-٤۰۲۸۰

سناتور دکترمتین دفتری درباشگاه مهرگان گفت:

مردم حتی درباره کارهای مفیدتردید میکنند

برای نظارت درتنظیم قوانین بایدشوراهای دولتی ودیوان عالی بوجودآید ـ آیادیوان کشورماازاعمال نظرهاجلوگیری میکند؟

یکی از مبانی هر اقتصاد سالم ثبات قوانین مالیاتی است که در ایران متاسفانه بعدازجنگ جهانی دوم بخصوص در چند سال اخیر قانون مالیات بر درآمد همه ساله تغییر کرده است و اگر از تبعیض ها و ناسخ و منسوخ هائیکه بوسیله تصویب نامه های هیئت وزیران پی در پی می شود فهرستی برداریم و موارد آنها را مقایسه کنیم تعجب نخواهیم کرد از اینکه کار های اقتصادی اکثر افراد بصورت بازی قمار یا چپاول در آمده است .

اگرسرعت کارخانه قانونگزاری دلیل ترقی بود ایران میبایستی یکی از مترقی ترین کشور های جهان محسوب شود اغلب وزیران تازه نفس بدون توجه بتجارب گذشته بجای اینکه کار های اسلاف را تکمیل کنند و خشتی روی خشت های سابق بگذارند و ساختمان های ناتمام را تمام کنند بنام اصلاحات کلنك دست گرفته آنچه موجود است خراب می کنند .

مردم واقعا متحیرند که کی صالح است و کی طالح ! و قوانین ناسخ و منسوخ طوری درهم و بر هم شده که حتی خواص احیانا در بقاء و اعتبار بعضی از قوانین دچار تردید می شوند .

با این ترتیب چگونه می توان انتظار داشت که سرزمین ماآباد بشود و اهالی امنیت داشته باشند و مردم بدولت ایمان حاصل کنند و حتی درباره کار های خوب و مفیدی هم که در مملکت شده و میشود بدبین و ناراضی نباشند .

آیا ما یك دیوان کشوری داریم که دادرسان آن همگی و همیشه از حیث فضل و تقوی استحکام داشته از نفوذ سیاست ها محفوظ باشند و بتوانند رویه کلیه محاکم کشور را در همه موارد و درباره همگان اعم از وضیع و شریف یکسان کرده قوه قضائیه را بتمام معنی حافظ امنیت جان و مال و شرف وناموس مردم بنماید ؟

اگر در جواب این سئوال‌ها تامل کنیم باین نتیجه میرسیم که در مملکت ما قانون هنوز جزء ایده‌آلها است فاقد معنی و احترامی است که در کشور های راقیه دارد آمر و مامور حاکم و محکوم هیچکدام بقانون چنانکه شاید و باید عادت وایمان ندارند نه اخلاق فردی از آن پشتیبانی میکند نه اخلاق عمومی ، اغلب افراد قانون را میخواهند بشرط اینکه خودشان از آن مستثنی باشند سالها باید موعظه و مبارزه کرد تا قانون در جامعه ما مانند عادات مسلم بخودی خود جاری و ساری شود .

حتی در کشور هائیکه قانون متکی بسنت های قدیمه‌است و مانند ایران بعضا عاریه یعنی ترجمه و اقتباس از قوانین خارجی یا زاده هوسهای آن زمامداران نیست برای استحکام قوانین هم دستگاههای ثابت و مستقلی مانند دیوان عالی و شورای دولتی و غیره ایجاد کرده اند و هم قوانین تشکیلاتی و آئین دادرسی را نگهبان قوانین موجد حق مانند قانون مدنی قانون تجارت قانون جزا قانون مالیات قرار داده اند .

در مجلس پانزدهم بهمت عده‌ای از عناصر اصلاح طلب صفی تشکیل دادیم و خواستیم شرط سواد رادر انتخابات مجلس شورای ملی مانند قانون انتخابات سنا بگنجانیم در رای مواد هم این شرط تصویب‌شد ولی رای بتمام قانون (درنتیجه امتیاز جدید نفت جنوب در روزهای آخرعمرمجلس‌که مجلس رامتشنج‌کرد) معوق ماند وماآن‌ایام خیال‌میکردیم‌اگر آن قانون میگذشت و درانتخابات فقط مردم باسواد پای صندوق‌می آمدند واسامی نمایندگان را بخط خودشان محرمانه مینوشتند و در صندوق میریختند محصول چنین انتخابات مجلسی میشد که ایده‌آل مابود بهرصورت شکستهای نظامی که در آستانه قرن نوزدهم نصیب ایرا نگشت چنان ضربتی بملت ایران زده است‌که هنوز نتوانسته است کمر راست‌کند علت آن این نیست که این شکستها بخودی خود از شکستهای سابق مهمتر بوده بلکه علت این بوده است‌که قرن نوزدهم که در تاریخ جهان مبداء عصر ماشینیزم و صنایع بزرگ است ورفته رفته اروپای صنعتی‌را بر آسیا و افریقا مسلط کردایران را دچار دو سیاست استعماری نیرومند نمودکه نه فقط ایالات‌مهمی از این مملکت جدا شدند بلکه‌دست نشاندگان این دوسیاست سال ها بازیگران صحنه این مملکت‌گردیدند و بپشتیبانی خارجی هرگز مجال ندادند وطنپرستان قد علم کنند و رجالی که استثنائا سرمشق استقلال و شخصیت و رشد اجتماعی بوده و خواسته‌اند این سجایا را در مردم ایجاد و تقویت کنندبالاخره دیر یا زود قربانی دسایس آنها گردیدند و رویه زمامداران مردم ایران راکم‌کم معتقد کرده است‌که بدون اراده خارجی هیچ کاری در این مملکت میسر نیست بعبارت اخری یك مکتب اخلاقی مخربی‌در این مملکت بازکردند که هنوز هم از آن رهائی نیافته‌ایم . افکار آزادی خواهی هم که از نهضت‌های ملل مغرب زمین در قرن نوزدهم بایران سرایت کرد و بقیمت جان بسیاری از آزادیخواهان فداکار و پیشقدم مشروطیت تمام شد که روانشان شاد باد عاقبت مواجه بااین دو سیاست استعماری گردید وبالنتیجه مشروطیت به اشاره بازیگران این سیاست ها به شکل کالای وارداتی باین مملکت رسیدو ملتی‌که در تمام قرن نوزدهم در ظلمت جهل فرو رفته و از قافله ملل آزادیخواه عقب مانده زمامداران مرتجع این ملت راکه‌وارث فرهنگ نیرومند اسلامی ایرانی‌بوده‌مشغول خرافات و از علوم جدیده هم بی‌اطلاع و محروم‌کرده بودند و بالاخره ملتی‌که قرنها کوچکترین دخالتی در امور عمومی حتی در اداره محله و شهر خود نداشته است ناگهان ظاهرا دارای آخرین سیستم قانون اساسی گردید نتیجه این‌شد که همان دست نشاندگان یعنی درباریان سابق وفئودالها ازجهل مردم استفاده کرده باتغییر قیافه وادعای تجدد زمامدار دوره مشروطیت شدندو مشروطیت راطوری مسخ کردند که برخلاف آرزوی مشروطه خواهان نتایجی که‌از آن انتظارمیرفت حاصل نگردید سهل‌است مقاصد سابق بصوروعناوین مختلف ادامه وشیوع یافت. فرهنك جدید هم که‌ازبدو مشروطیت شروع شده متاسفانه سطحی وفاقد اخلاقیات بوده که‌نتوانسته‌است جبران گذشته رابکند این فرهنك که‌بیشترمتوجه کمیت شده وبکیفیت اعتنا نکرده فسادهارا بیشتردامن‌زده‌است.ازطرف دیگر دوجنك جهانی بزرك که ایران رامیدان تاخت‌وتاز ارتشهای اجنبی ساخت فسادها راباعلی‌درجه رساند. بازار جاسوسی رونق گرفت ودرنتیجه آن دراین ملت تخم نفاق راطوری کاشته‌اند که‌هیچ اجتماع مفیدی درجامعه ما نضج نمیگیرد ومردم ایران که‌قرنها اتکالی و انفرادی مشرب بارآمده‌اند بیشتر متوجه انزوا گردیده هرکس در فکر حفظ خویشتن است وبکارهای عمومی علاقه‌نشان نمیدهد.

این مشرب اندیوی دوالیزم که‌در سایر ملل محرك آزادی خواهی ومقاومت درمقابل ظلم وجور بوده وهست درقوم مادرتمام شئون‌بصورت خودخواهی ونفاق جلوه کرده نتیجه آن‌این است که‌همه به‌آسانی زیر بار ظلم وفسادمیروند وسوابق مداخلات بیگانگان طوری دراعماق فکرشان رسوخ یافته که هنوز با اینکه استعمار دردنیا محکوم‌شده است اغلب مردم باور نمیکنند که بدون دخالت آنها کاری امکان داشته باشد وازطرف دیگراتکالی بودن افراد حس ابتکار رااز آنها سلب کرده همه منتظرند دولت صالح ودلسوزی خودش بوجود آید وهمه چیزهای خوب‌را که‌در سایر کشورهابدست مردم ساخته میشود برای آنها فراهم کند. با این‌همه جای تردید نیست که ایرانی نوعا وطنپرست ومستعدترقی است وخوب وبدراهم تمیز میدهد ولی‌یاس متاسفانه طوری بر مردم ایران مستولی شده وافراد فاقد شهامت اخلاقی مثبت هستندوفقط مقاومت منفی میکنند وافکار عمومی که‌بااین روحیه تشکیل میشودبقدر کفایت حادوقوی نیست که‌بتواند خیانت کاران رامرعوب وطرد نماید برعکس اینان هستند که باوقاحت ودسته بندی‌عناصر صالح‌رامیرانند وبانزوا وناکامی محکوم مینمایند.

تظاهرات وزد وخوردخونین درنجف

بقیه ازصفحه اول

بوده‌که یکی ازطرفداران سلطنت در عراق میباشد .

گفته میشود درآن هنگام که هنوز رژیم سلطنت درعراق برقرار بوده هنگامیکه ملك فیصل با والاحضرت عبدالاله ازبغداد به نجف‌واردمیشده‌اند بملاقات آیت‌اله زنجانی رفته وازوی دیدن میکرده‌اند .

لازم بتذکراست که دیروز هم خبرگزاری فرانسه‌خبری درباره‌مجروح شدن یکی ازروحانیون مخابره کرده بودکه محتمل است موضوع مربوط به آیت‌الله زنجانی باشد و آنچه خبرنگار ماگزارش داده نیز مبتنی بر شایعات واخبار غیررسمی است که البته تاقطعی شدن موضوع باید بقید تردید تلقی کرد .

بهرحال موضوع مجروح شدن‌یاقتل یکی ازروحانیون نجف باتیر وهمچنین این موضوع‌که مقتول آیت‌الله‌زنجانی بوده شایعه‌ای استکه در آبادان انتشار یافته است .

خبرنگار مادرآبادان اضافه میکند: مدت دوروز است مرزهای عراق‌بیش ازهمه روز تحت کنترل دقیق قرار گرفته وناوچه های عراقی بانورافکن های قوی درروی‌آبهای شط العرب رفت وآمد میکنند .

گفته میشود درنجف تعطیل عمومی اعلام گردیده وطی تظاهراتی که صورت گرفته عده‌ای ازطلاب وکسبه دستگیرشده‌اند شایعه تایید نشده دیگری حاکی است که دراین‌تظاهرات نوه آیت‌الله سید محسن حکیم نیز دستگیر گردیده است باید گفت‌سال گذشته نیز درتظاهراتی که‌علیه‌نخست وزیر وقت صورت گرفت یکی از نوادگان آیت‌الله سید محسن حکیم بقتل رسید .

آقای حلمی معاون کنسول عراق در خرمشهر که مدت پنج‌روزاست‌بصوب عراق عزیمت نموده مراجعت نکرده ، طی هفته اخیرفقط سه نفر مسافر کویتی بعراق مسافرت کرده‌اندوشایع است‌که درشهر نجف شبها ازساعت ده حکومت نظامی اعلام گردیده‌ورفت وآمد قطع میشود .

گفته میشود نیمه های شب‌گذشته دهها کامیون مملو ازسرباز وتانك وتوپ وزره پوش درنجف مستقر گردیده وشهررا اشغال کرده‌اند.

بدستور عبدالکریم قاسم اطراف حرم‌حضرت‌امیرالمومنین‌درنجف‌سربازان متعددی مسلح‌به مسلسل سبك‌گماشته شده وعلت استقرار سربازان‌درنجف واطراف حرم آنستکه گویاعده‌ای از طلاب ومجتهدین قصدداشتند درحرم متحصن شوند شایع‌است‌که سرتاسر شب گذشته تیراندازی درنجف‌ادامه داشته ویك لحظه صدای شلیك تیر قطع‌نمیشده است .

البته مقامات عراقی درخرمشهراین شایعات راتکذیب نموده وشب‌گذشته خبرنگار مادرآبادان باآقای‌محمدسعید الدوسکی کنسول عراق درخرمشهر که پس ازیکروز اقامت در بصره‌به خرمشهر مراجعت کرده بود ملاقات کرد وعلت مسافرت غیرمترقبه ویرا سئوال نمود .

کنسول عراق اظهارداشت‌که‌برای انجام کارهای شخصی ببصره رفته بودم وازآنچه دربصره دیدم‌وشنیدم وضع عراق‌کاملاآرام است و دولت عبدالکریم قاسم کاملابراوضاع‌مسلط میباشد وکوچکترین تظاهراتی در نجف ،کربلاویابین عشایر عراق صورت نگرفته وکلیه اهالی عراق پشتیبانی خودرا از دولت عبدالکریم قاسم اعلام داشته‌اند کنسول عراق در خرمشهر در پایان اظهارات خود بخبرنگار ما گفت شایعات بی اساس را رسما تکذیب میکنم .

استعفای افسران

خبرنگار اطلاعات در«سوسنگرد» گزارش میدهد :مسافری که بقول او میتوان اعتماد کرد اظهار داشته‌است عده‌ای ازافسران ارشد عراق بعنوان اعتراض به نفوذ کمونیستها در عراق از شغل خود استعفا کرده‌اند .

این افسران از طرفداران سرهنك «عبدالسلام عارف» بوده ودارای‌مشاغل حساسی در ستاد ارتش عراق می باشند .

عناصر کمونیست در عراق اعلامیه هائی منتشرکرده واز عبدالکریم‌قاسم خواسته‌اند که اجازه دهد فعالیت کمونیستی در عراق بطور آزادانه صورت گیرد وانتشار این اعلامیه انزجار وناراحتی‌شدیدی در مردم عراق ایجاد کرده است .

در دوروز اخیر بعد از آرامش‌نسبی روزهای گذشته‌بطور ناگهانی‌تظاهرات دامنه داری از طرف عناصر ضدملی در بغداد وکرکوك ودیگر شهرهای عراق صورت گرفته وتظاهر کنندگان بادادن شعارهای ضد ملی اهالی و کسبه را ناراحت نموده‌اند بطوریکه مردم از امنیت خود اطمینان‌ندارند .

عبدالکریم قاسم از ارتش وسازمان نیروهای مقاومت ملی برای برقراری نظم وآرامش استمداد کرده است زیرا اوضاع عراق بشدت متشنج وآینده کشور عراق مبهم است .

قطع ارتباط تلفنی . ..

خبرنگار اعزامی مابخرمشهرگزارش میدهد ارتباط تلفنی خرمشهر و بصره قطع گردیده‌ومسئولین مخابرات بصره بعناوین مختلف از تماس‌با پست وتلگراف خرمشهر خودداری میکنندمتصدیان‌تلفنی‌بصره اغلب‌بدون جوابگوئی به مکالمات تلفنی‌خرمشهر گوشی تلفن را زمین میگذارند .

هم‌اکنون وضع حمل ونقل مراسلات پستی بین خرمشهر وبصره فوق العاده مشگل شده واینموضوع ثابت میکند که اوضاع داخلی عراق‌سخت متشنج میباشد خبرنگار ما اضافه میکند که طبق اظهار یکی از مسافرین که اخیرا از بصره وارد خرمشهر شده است در تلفنخانه بصره‌سربازان مسلح عراقی کشیك میدهندودستگاه های مخابراتی راسخت کنترل میکنند.

طرفداران ناصر وقاسم در کویت

بقیه ازصفحه اول

مبارك واگذار نمود تااز توسعه مبارزه‌ایکه بین طرفداران قاسم وحامیان عبدالناصر در گرفته‌بود جلوگیری شود!

مبارك پس‌از اعلام حکومت نظامی دوروزنامه مخالف قاسم را توقیف نمود.

این مبارزه پس‌از شروع روابط خصمانه بین قاهره وبغداد شروع شد.

گرچه اظهارات مسافرین هنوز مورد تائید محافل دیپلماسی قرار نگرفته است ولی مقامات رسمی میگویند که‌این اخبار باید صحیح باشد.

مبارك بلافاصله پس‌از استقرار حکومت نظامی شروع به‌بازداشت گروهی ازسران دودسته نمود. گفته میشود که‌هدف این اقدامات آن است که این‌سرزمین مرکزنفت‌خیز جهان وبزرگترین منبع‌نفت کشورهای گروه استرلینك بشمار میرود.

اهمیت امور مالی ونفت

خبرگزاری فرانسه‌از بیروت خبر میدهد ناظرین امور معتقدند هنگامیکه کشورهای عربی مشغول تهیه مقدمات تشکیل کنفرانس‌نفتی میباشد تصمیم شیخ‌عبداله‌السالم‌الصباح درمورد تاسیس اداره‌واحدی بنام «امور مالی ونفت» حائزاهمیت است زیرا بادرنظرگرفتن اینکه کویت بزرگترین کشورتولید کننده نفت درخاور میانه میباشد نقش اساسی درکنفرانس نفتی جامعه اعراب بازی خواهد کرد.

قبل‌ازکودتای عراق جامعه عرب تصمیم گرفت کنفرانسی جهت بررسی امور نفتی کشورهای‌عربی تشکیل دهد ولی درآنزمان عراق رسما عدم‌شرکت خودرادر کنفرانس نفتی اعلام‌داشته بودوسایر کشورهای عربی ازجمله کویت‌هم چندان تمایلی نشان نداده بودند ولی‌پس ازکودتای‌عراق‌فکرتشکیل کنفرانس نفتی‌اعراب باردگرقوت گرفت‌ورهبران رژیم جدید عراق آمادگی خودرا جهت شرکت اعلام‌داشتند. باوجود این براثرپیداشدن اختلافاتی تاکنون چندین‌بارتشکیل کنفرانس نامبرده به‌تعویق افتاداما اینك‌حدس زده میشود که‌افتتاح کنفرانس نفتی نزدیك است.

نمایندگان آیزنهاور بکراچی رفتند

خبرگزاریهای‌خارجی گزارش‌دادندکه مقامات ایرانی اظهارعلاقه‌کرده‌اندکه بجای افزایش عده افراد، ازسلاحهای نوین استفاده‌کنند ـ مذاکرات نمایندگان ایزنهاور باابتهاج برای‌کمکهای عمرانی بوده‌است

ساعت یازده و چهل دقیقه امروز جرج مك گی و دریا سالار رادفورد باتفاق سایر اعضای کمیته اعزامی پرزیدنت آیزنهاور که مامور بررسی کمکهای نظامی‌و اقتصادی امریکا به ایران تهران راباهواپیمای «بریتانیا»ی شرکت بی. او.ای. سی ترك گفتند.

در ساعت یازده دریاسالار رادفورد و آقای ویلز سفیر امریکابفرودگاه مهر آبادواردشدند و بسالن‌ترانزیت رفتند. در سالن ترانزیت خبرنگار ما موفق شد با دریاسالار رادفورد ملاقات نماید. دریاسالار رادفورد اظهار داشت سفر ما بایران‌خصوصی بوده‌و جنبه رسمی نداشته است. طی چهار روز اقامتمان در کشورزیبای شما توانستیم‌با مقامات ایرانی‌تماس‌های سودمندی بر قرار نمائیم واز نظریات آنان مطلع شویم در بازگشت به واشنگتن گزارش بررسی خود را تقدیم پرزیدنت آیزنهاور خواهیم نمود.

ساعت پرواز هواپیما نزدیك‌میشد واز ورود جرج مك‌گی خبری‌نبود. مشایعت کنندگان که همگی به استثنای سفیر ترکیه از اعضای سفارت و هیئت مستشاری امریکا بودند کم‌کم مضطرب میشدندزیرا به پرواز هواپیما چند دقیقه بیشتر نمانده بود تلفنهای فرودگاه برای جستجوی مك گی به‌کار افتاد ولی از او خبری نشد.

بالاخره دو دقیقه قبل از پرواز هواپیمای شرکت بی. او.ای. سی آقای مك گی بفرودگاه وارد شدو بدون اینکه وقت خداحافظی با مشایعت کنندگان را داشته باشد بطرف هواپیما رفت.

نمایندگان اعزامی پرزیدنت آیزنهاور امشب بکراچی وارد خواهند شد.

شرفیابی بحضور ملوکانه

ساعت چهار و نیم بعد از ظهر دیروز «آقای جرج مك‌گی» و دریاسالار «رادفورد» نمایندگان اعزامی پرزیدنت آیزنهاور که برای بررسی و کمك های نظامی‌و اقتصادی امریکا بکشور های‌خاور میانه سفر کرده اند باتفاق سفیر امریکا در ایران بحضورشاهنشاه شرفیاب شدند . این شرفیابی تا ساعت شش و نیم بطول انجامیدو طی آن مذاکراتی درباره کمکهای امریکا بایران صورت گرفت .

لزوم تجهیزات مدرن

بقرار اطلاع‌خبرگزاری آسوشیتدپرس یك مقام وابسته به دولت ایران اظهار داشته است که کارشناسان نظامی می گویند که ایران ترجیح می دهد بجای توسعه ارتش موجود خود که تعداد افراد آن بین ۱۶۰ تا ۲۰۰ هزار میباشد مبادرت به تجهیزات با وسائل و تسلیحات مدرن بنماید .

کارشناسان مزبور می گویند هرگاه ایران برای دو سال آینده مبادرت به بردن تعداد بیشتری از جوانان برای انجام خدمت نظام وظیفه و صرف مبالغ بیشتر برای توسعه ارتش نماید برنامه هفت ساله بخطر خواهد افتاد .

ایران فعلا هر سال معادل یکصد میلیون دلار بعنوان کمك نظامی‌و فنی و اقتصادی و بمنظور ساختن سربازخانه های جدید و فرودگاه ها از امریکا دریافت می کند .

مذاکره در ضیافت

عصر دیروز از ساعت ۱۹آقای « برن » رئیس اداره اصل چهار ضیافتی بافتخار میهمانان امریکائی در باشگاه افسران امریکادر تهران ترتیب داد که در آن چند تن از وزراء و نمایندگان مجلسین وآقای ابتهاج مدیر عامل سازمان برنامه و برخی‌ازروسای ادارات این‌سازمان ومقامات سیاسی عالیرتبه امریکائی مقیم تهران حضور داشتند .

دراین ضیافت که تا پاسی از شب گذشته ادامه داشت‌مذاکراتی بین فرستادگان مخصوص ریاست جمهوری امریکا و آقایان ابتهاج و برن صورت گرفت . بطوریکه گفته میشود دراین مذاکرات مسئله ازدیاد کمك‌های اقتصادی امریکا بایران مورد بحث قرار گرفت و دریاسالار رادفورد و جرج مك‌گی از ترقیاتی‌که در سالهای اخیر نصیب ایران شده است اظهار خشنودی کردند . آقای برن دراین جلسه‌خلاصه‌ای از اقدامات عمرانی سازمان برنامه و کمك های اصل‌چهار را باطلاع نمایندگان پرزیدنت آیزنهاور رسانید .

دریاسالار رادفورد و جرج‌مك‌گی و دونفر دیگر از اعضای کمیته بررسی کمك‌های امریکا بخاورمیانه ساعت یازده و چهل دقیقه امروز پس از چهار روز اقامت در تهران از فرودگاه مهرآباد با هواپیمای (بی‌ـ او‌ـ ای‌ـ سی) در حالیکه جمعی از افسران‌مستشاری ، سفیر کبیر امریکادر ایران و عده‌ای از نمایندگان سیاسی از آنها بدرقه میکردند عازم کراچی شدند .

***

در کراچی نمایندگان اعزامی پرزیدنت آیزنهاور مطالعات خودرا راجع به‌کمك های امریکا دنبال خواهند نمود وطرز استفاده ازاین کمك‌ها را در پاکستان بررسی خواهندنمود.قراراست این‌نمایندگان درکراچی باژنرال‌ایوب‌خان‌مذاکره نمایند .

امروز درمحافل مطلع‌تهران گفته میشد که قسمت عمده مذاکرات نمایندگان آیزنهاور درتهران در اطراف مسائل‌اقتصادی دور میزده است وبهمین جهت آقای رادفورد وهمراهانش با آقای ابتهاج‌مدیر عامل سازمان برنامه نیزمذاکراتی دراین‌باره بعمل آوردند .

مقامات مطلع امروز اظهارداشتند که احتمال میرود دولت آمریکا کمك‌های‌بیشتری دررشته‌های‌نظامی واقتصادی بایران بنماید .

توضیح

دیروز در متن خبر تقلیل‌نرخ نمك‌جمله‌بازرسان سازمان شاهنشاهی اشتباها بازپرسی شاهنشاهی چاپ شده بودکه قطعا خوانندگان خود متوجه شده‌اند .

آگهیهای تسلیت

بدین وسیله با کمال تاثر و تاسف در گذشت مرحومه بدرالسماء علی آبادی متعلقه مرحوم سید اسمعیل یاسینی را بعموم فامیل آن مرحومه بخصوص فرزندانشان تسلیت عرض مینمائیم‌و بقاء عمر آنان‌را از خداوند متعال‌خواهانیم

مینو ـ منوچهر پزشك‌نیا آ ـ ۲۹۲۲۵

دوست عزیزم جناب آقای ناصر کتیرائی

از مصیبت وارده بشما بی اندازه متاثر و خود را در غم شما شریك و سهیم میدانیم

محمد رفیع ـ امیر عباس حامدی ـ پرویز اخوان ـ منصورهاتفیون

باکمال‌تاثر وتالم‌فوت نابهنگام مرحوم‌آقای افضل اله‌سهرابی رابآن خاندان جلیل تسلیت عرض نموده و بقاء بازماندگان آنمرحوم را از خداوند متعال مسئلت داریم ،

غلامحسین ناظم الرعایا ـ کریم ناظم الرعایا ـ رحیم ناظم الرعایا مقیم هفتکل آ ـ ۴۰۶۶۴

دوست‌عزیز جناب سرگردشهیر مطلق

در گذشت شادروان پدرتان را تسلیت میگوئیم .

اهواز سرگرد کامران سلیمانی ـ سرگرد ضیائی

مصیبت وارده را بخانواده محترم نخعی بویژه دوست وهمکار عزیزمان بانو تاج‌الملوك آریانا تسلیت عرض مینمائیم .

افتخار الملوك همایون ـ فاطمه اسپهبدی ـ ناهید شکیبا

دوستان عزیزمان کیاندخت‌دهنوی

مصیبت وارده بآن دوست عزیز را تسلیت عرض نموده سلامتی و بقای آن فامیل محترم را از درگاه خداوند متعال خواستاریم

شیرین‌وفا ـ شیرین معینی ـ زرین انصاری ـ سیمین انصاری ـ فیروزه چایچی

The Tehran Journal Magazine

روز شنبه شمارهٔ دوم مجلهٔ تهران جورنال رافراموش نفرمائید. مطالب این‌شماره جالب‌تر ومتنوع‌تر ازشمارهٔ اول وموافق ذوق وسلیقهٔ همه خوانندگان است.

هیئت نظامی آمریکا از کوبا خارج میشود

هاوانا ـ خبرگزاری فرانسه ـ مطبوعات هاوانا اطلاع دادند طبق قراردادی که بین امریکاو جمهوری کوبا بامضاء رسیده میسیون نظامی ایالات متحده که دردوره رژیم سابق برای تعلیم افراد نظامی کوبا باین کشور آمده بودندبزودی بامریکا باز خواهند گشت.

مکمیلان گفت:

در مسکو مقدمات مذاکرات فراهم میشود

لندن ـ خبرگزاری‌فرانسه ـ هارولد مك میلان نخست وزیر بریتانیابوسیله نامه به سئوالاتی که نمایندگان‌مجلس عوام در مورد مسافرت آینده و مذاکرات اوبارهبران شوروی سئوالاتی کرده بودند پاسخ گفت مك میلان در پاسخ بیکی از نمایندگان حزب‌کارگر که سوال کرده‌بود آیا نخست وزیر انگلستان برپایه طرح راباتسکی وزیرامور خارجه لهستان بارهبران شوروی مذاکره خواهد کرد اعلام‌کرده که نقس اساسی مسافرت من آنستکه بانظر رهبران‌شوروی در موردمسائل گوناگون آشنائی بهتری پیدا کرده وآنها نیز نظریات مارا بهتر درك‌کنند تابدینترتیب برای ما ومتفقین ماشروع مذاکرات بعدی باشوروی آسان‌گردد.

نخست وزیر انگلستان سپس‌اضافه نمود که برای رفع تشنج وحفظ امنیت اروپا نظر بخصوصی ندارد که آنرا در مسکو مطرح سازد .

مك میلان ضمنا پیشنهاد یکی دیگر از نمایندگان حزب کارگر را مبنی بر قطع ساختن پایگاههای پرتاب‌موشك وقطع‌عبورهواپیماهای‌اتمی ازانگلستان رد نمود .

نماینده حزب کارگر در پیشنهاد خود خاطر نشان ساخته بود برای آنکه محیط بهتری در مذاکرات‌مسکو ولندن بوجود آید بهتراست انگلستان موقتا چنین پیشنهادی را مورد عمل قرار دهد .

قبرس جمهوری مستقل میشود

نخست‌وزیران ترکیه ویونان درمورد مسئله قبرس‌توافق‌کردند

آتن ـ خبرگزاری فرانسه ـ روزنامه های آتن در شماره های امروز خود اطلاع داده اند که بین نخست‌وزیران یونان و ترکیه برای حل مسئله قبرس توافق‌نظر حاصل شده است .

عدنان مندرس و کارامانلیس که از یك هفته قبل در زوریخ برای پیدا کردن راه حلی برای مسئله قبرس مشغول مذاکره هستند امروز برای آخرین بار با یك دیگر ملاقات می کنند و پس ازآن‌موافقت نامه دو کشور در مورد مسئله‌قبرس رسما منتشر میشود .

قرار است وزیران امورخارجه یونان و ترکیه امروز بلندن رفته وراه‌حلی‌راکه‌برای مسئله قبرس پیدا کرده اند با سلوین‌لوید در میان بگذارند هنوزهیچگونه اطلاع رسمی از جزئیات موافقت‌نامه ترکیه و یونان در دست نیست ولی گفته میشود که قبرس بصورت جمهوری مستقل در خواهد آمد که رئیس آن از یونانیان و معاونش‌از ترکهای مقیم قبرس انتخاب خواهند شد .

نرخ مسکوك تا آخر وقت امروز

امروز بازار مسکوك وضع عادی داشت،مظنه‌مسکوك های طلاو نقره تاآخروقت امروز بشرح زیربود :

پهلوی ۶۶۴ ریال نیم‌پهلوی ۳۳۶ ریال ربع پهلوی ۲۶۵ ریال ۱۵ مناتی ۱۳۶۰ ریال ۱۰ مناتی ۱۲۰۰ ریال ۵مناتی ۴۲۱ ریال بیست دلاری ۲۹۸۰ ریال دلار مکزیکی ۳۶۲۰ ریال لیره عثمانی ۴۸۰ تا۷۴۰ ریال ژرژ ۵۰۰تا ۷۷۵ ریال شمش طلا مثقالی ۴۰۸ ریال نقره قدیم ۱۰۰ ریال جدید ۲۲ ریال .

آئین‌نامه شرایط عضویت درکمیسیونهای مالیاتی

امروز از طرف وزیر دارائی بکلیه پیشکاریها و ادارات‌دارائیها دستور داده شد :

که چون طرز رسیدگی به پرونده های مالیاتی در کمیسیونهای توافق و تشخیص و تعیین مالیات مودیان ازنظر وزارت دارائی حائز اهمیت بسیار است لذاباید آراء کمیسیونهابا توافقهائیکه میشود متکی بدلائل محکمه‌پسند باشد و حتی‌الامکان براساس مدارك مثبته صادر گردد و قراین مالیاتی نیز مورد نظرقرار گیرد و برای انجام این‌منظور انتخاب مامورین شایسته ومطلع درامور مالیاتی و دارای شم‌قضائی و بیغرض و نیکنام ضرورت‌دارد وبرای آینده وزارت دارائی درصددتهیه آئین‌نامه‌ایست که شرایط عضویت در کمیسیونهای‌مزبور بموجب آن معین خواهد شد.

دنباله خبرهای خارجی

جانشینان احتمالی دالس

ازمك‌لوی، هرتر، دیلون ولاج بعنوان جانشینان احتمالی دالس نامبرده میشود

واشنگتن ـ آسوشیتد پرس ـ درحال حاضر شایعاتی در محافل دولت آمریکا برای جانشین آینده‌دالس درصورتیکه وی نتواند براثربیماری بکار باز گردد جریان دارد .نام جان مك‌لوی کمیسر عالی‌سابق آمریکا درآلمان برای جانشینی دالس برده میشود . درحال حاضر امور وزارت‌خارجه‌بوسیله دوگلاس دیلون اداره میشود که‌پس‌ازدالس وکریستیان هرتر عضوارشدوزارت خارجه آمریکاست. هرتراکنون‌در مرخصی است وپس‌ازبازگشت‌اداره اموروزارت خارجه رابرعهده‌خواهد گرفت. ازهرتر ودیلون نیز بعنوان اشخاصی که ممکن است سمت وزارت خارجه آمریکا برعهده‌آنان واگذار گردد ، نام برده میشود بعضی ازمحافل وزارت خارجه نیز اظهار میدارند که‌ممکن‌است‌پرزیدنت آیزنهاور هانری کابت‌لاج رئیس هیئت‌نمایندگی‌آمریکا رادرسازمان ملل متحدبسمت مزبوربگمارد. ولی برای تعیین جانشینی کابت‌لاج‌باید مطالعات زیادی شود واگر دالس نتواند دوباره بسرکار بازگردد ممکن است پرزیدنت آیزنهاور با سرعت در مقامات حساس وزارت خارجه تغییراتی بدهد ضمنالینکلن وایت سخنگوی‌وزارت خارجه‌اظهار داشت که‌دیروز رادالس باناراحتی گذرانده است ولی‌روحیه دالس‌بسیار خوب بوده است .

پل رولسون درنقش «اتللو»

نیویورك ـ رویتر ـ «روبرت روکمور» مباشر حقوقی پل‌روبسون‌اعلام کردکه هنرمند بزرك وسیاه‌پوست امریکائی درماه آوریل نقش «اتللو» رادر تاتر شکسپیر لندن‌بازی خواهد کرد. پل روبسون که‌چندی پیش‌بمسکو آمده بود دچاربیماری گردیدولی بعدا اعلام شد که حال وی بهبود یافته استو تصمیم‌وی برای شرکت در نمایش «اتللو» نیز مؤید این‌امر میباشد.

«روکمور» گفت تلگرافی که‌ازپل روبسون از مسکو رسیده‌حاکی از بهبود حال‌هنرمند بزرك‌میباشد. وی‌بیمارستان کرملین راترك گفته و اکنون دریکی از آسایشگاهها مشغول استراحت است.

امریکا ازنظردفاعی جلوتر ازشوروی‌است

مزیت روسها فقط درموشکهای بالیستیك قاره‌پیما است

واشنگتن ـ خبرگزاری فرانسه ـ دریاسالار جان هایوارد رئیس‌سرویس تجسسات نیروی دریائی امریکا طی نطقی در کمیسیون فضائی مجلس نمایندگان امریکا گفت که ایالات متحده بطور کلی از لحاظ دفاع ملی خیلی جلوتر از شوروی است.

معذلك در حال حاضر روس ها از حیث موشك مخصوصا موشك‌های بالیستیك قاره پیمانسبت بامریکا برتری‌دارند . دریاسالار هایوارد اظهار عقیده کرد که اگر امریکائیها بمساعی خود در زمینه امورموشکی ادامه دهند میتوانند از این لحاظ هم مقام اول را احراز کنند.

وی در پایان گفت اعتباری‌که دراختیار سرویس تجسسات‌نیروی دریائی امریکا گذاشته شده‌یکصد میلیون دولار کمتر از میزانی است که برای این سازمان درخواست شده بود .

مناقصه برای ساختمان پایگاه موشك

لوس‌انجلس ـ خبر گزاری فرانسه ـ ارتش آمریکا امروز ساختمان سه پایگاه زیر زمینی را برای پرتاب موشکهای قاره پیمای «تیتان» به مناقصه گذاشت.

این موشکها در کارخانه «مارتینی» ساخته میشود وبرد آنها ۱۴هزار وچهارصد کیلو متر است.

برای پرتاب موشکهای تیتان از پایگاهی که هم اکنون در «نور» در دست ساختمان است میتوان استفاده کرد.

پینگ پنگ دختران

مسابقات پینگ‌پنگ قهرمانی‌دختران تهران که از طرف سازمان بانوان باشگاه تاج برگزار خواهد شد از روز شنبه ۲۵ بهمن ماه درمحل باشگاه تاج آغاز میشود.

زندگی عبید زاکانی

شب گذشته آقای محمد عاصمی درباره زندگی وشرح حال عبید زاکانی سخنرانی مشروحی درمحل انجمن روابط فرهنگی ایران و شوروی ایراد داشت.

درپایان سخنرانی مزبور فیلم «دختربی‌جهاز» اثر استروفسکی نویسنده روسی محصول شوروی بمعرض نمایش گذارده شد.

میخواهندخانه‌هارا

بقیه ازصفحه اول

ها جلسه را رسمی اعلام کردند و برای انتخاب رئیس سکوت کاملی حکمفرما شد. رئیس یکی از انجمن ها اظهار عقیده کرد که بهتراست موضوع سن وسال منتفی شده‌واز میان این هزار نفر هر کس که سابقه اداره امور رابهتردارد انتخاب شود.

چند نفر از اعضای انجمن ها از انتهای سالن فریاد زدند صحیح‌است صحیح است اشخاصی را انتخاب کنید که هم سابقه اداره امور داشته باشند وهم بکار های‌فرهنگی وارد و در کار تعلیم وتربیت‌صاحب نظر باشند.

انتخابات شروع شد

لحظه‌ای بعد انتخابات شروع‌شد و از میان هزار نفر شرکت کنندە، اعضای هیئت رئیسه بشرح زیر انتخاب شدند واسامی آنها را بلند گو اعلام کرد.

آقایان سرلشگر زنگنه رئیس ، سرلشگر دولو شهردار سابق‌تهران نایب رئیس اول، فرودی مستشار دیوان کشور نایب رئیس دوم.

انتخاب ۳۳ نفر

بعد نوبت کار بود میبایستی درباره آئیننامه انجمن های همکاری‌خانه‌و مدرسه اظهار نظر شود واصلاحات لازم بعمل آید وهمچنین ترتیبی اتخاذ شود که ارتباط نزدیك بین خانه ومدرسه برقرار گردد.

سپس مجموع‌نظریات مفیدتصویب و بفرهنك پیشنهاد شود. برای‌این کار البته هزار نفر که بطوردسته جمعی نمیتوانند کاری بکنند بنا براین تصمیم گرفته شد که ۵۰ازهر بخش فرهنگی ۳ نفر بعنوان‌نماینده انتخاب شوند واین نمایندگان آئین‌نامه ومقررات خشك و غیرلازم را بررسی کنند واصلاح لازم را بعمل آورند. چون‌ده بخش فرهنگی در تهران وجود دارد بنابراین۳۳ نفر از اعضای انجمن ها که صاحب نظر ومورد اطمینان سایرین بودند انتخاب شدندتابکار خود ادامه‌دهند.

هنگام انتخاب این ۳۳ نفر یکی از حضار از صف جلو اظهار داشت «مواظب باشید کسانی را انتخاب کنید که عیال وار باشند وبچه و نوه ونبیره های آنها در مدارس مشغول تحصیل باشند!» البته مصوبات این ۳۳ نفر در جلسه‌عمومی کنگره بررسی میشود وپس از تصویب نهائی بفرهنك ابلاغ می گردد تا وزارت‌فرهنك اقدام باجرای مقررات جدید بنماید.

عقیده مردم

خبرنگار فرهنگی اطلاعات ذیلا عقیده ونظرچند نفراز اعضای‌انجمن هارا که‌سابقه کارهای تربیتی و فرهنگی‌دارند دراینجانقل میکند.

بطورکلی اکثر اولیای محصلین واعضای انجمن‌های همکاری خانه لیسانسیه دائما درجستجوی‌فرصت فراراز فرهنك میباشند وحق‌هم دارند چون سایر موسسات دولتی وملی به‌آنها پول‌ومزایای بیشتری میدهند وبرای گرداندن چرخ زندگی پول‌لازم است البته بسیاری ازمعلمین شریف‌وفداکار نیزبدون توجه‌به‌پول وظیفه تربیتی خودرا بنحو احسن انجام میدهند. مادامیکه وزارت فرهنك برای تربیت معلم باروش جدیداقدام نکندوبکارمندان آموزشی خود پول کافی ندهد نباید انتظار داشت که‌وضع تعلیم‌وتربیت اطفال ایرانی خوب‌بشود واین موضوعی است که‌دردنیای متمدن بسیار خطرناکی میگذارد این‌اطفال نزد همسالان خودشرمنده میشوند ونتایج تربیتی این کار مضراست.

امتحانات

یکی‌دیگر ازاعضای‌انجمن همکاری خانه ومدرسه عضو کنگره معتقد بود که‌مصیبت بزرك اطفال مادر فصل امتحانات شروع میشود. بسیاری ازخودکشی‌ها ونا کامی‌ها نتیجه سیستم غلط امتحانات است بعقیده من انجمن‌های همکاری‌خانه ومدرسه واولیای محصلین باید با معلمین شریف فرهنك در امر امتحانات نظارت کنند وامتحانات رااز وضع فعلی خارج نمایند.

ومدرسه نظرآقای دکتر شفق استاد دانشگاه را که‌در جلسه افتتاحیه کنگره گفته‌بود :«تمام قوه وزارت فرهنك باید صرف تربیت وتهیه معلم خوب بشود» قبول دارند رئیس انجمن‌همکاری خانه‌ومدرسه یکی‌از مدارس شمال تهران‌میگفت عیب کاردراین است که وزارت فرهنك بصورت جایگاه بیکارافق درآمده هردیپلمه‌ای که‌از همه‌جا رانده میشود اجبارا معلم میشود و چون وزارت فرهنك بمعلم احتیاج شدیدی دارد بدون تشریفات با استخدام این اشخاص موافقت‌می‌کند .این معلمین چه‌دیپلمه وچه به‌آن‌کمال اهمیت رامیدهند.

اطفال بی‌بضاعت

رئیس انجمن همکاری خانه و مدرسه یکی ازمدارس جنوب‌شهر تهران دردل ونظر قابل توجهی داشت.

این شخص میگفت کارمادر وضع فعلی تقریبا منحصراست برسیدگی باطفال بی‌بضاعت باکمال تاسف عده‌ای ازروسای مدارس واکثر اولیای محصلین بدون توجه‌بعواقب کار لباس وخوراك اطفال بی‌بضاعت رابا‌هو وجنجال درحضور سایرین توزیع میکنند این کار درروحیه اطفال بی‌بضاعت ومعصوم اثرات

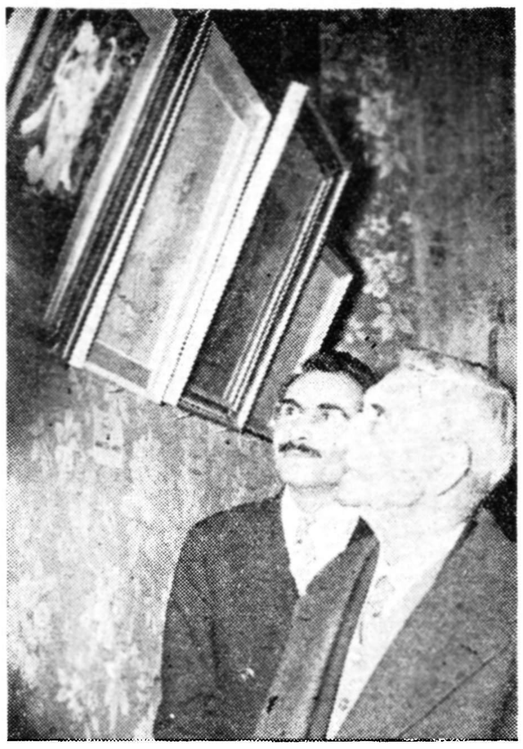

میتیاتورهای نمایشگاه نقاشی باشگاه مهرگان بیش ازسایر تابلوها نظرسناتور حکیم‌الملك را جلب‌کرد

★★★ نمایشگاه نقاشی آثارهنرمندان معاصر ★★★

عصر دیروز نمایشگاه نقاشی‌آثار هنرمندان معاصر کشوردر باشگاه مهرگان افتتاح شد. در مراسم افتتاح آقایان حکیم‌الملك- جم - دشتی -سفرای کبار هندوستان- پاکستان -اندونزی - اطریش و وزرای مختار چند کشور دیگر خارجی و گروه کثیری‌ازفرهنگیان و هنرمندان حضور داشتند.

در این نمایشگاه متجاوز از ۵۰ هنرمند نقاش شرکت کرده بودند که عبارت بودند از استادآشتیانی- استاد بهزاد - رسام ارژنگی - نجمی -سهیلی - عباس کاتوزیان- آقالار محمدیان -محمد علی دولتشاهی-منصورعابدینی آموزگار- حاجی نوری - تجویدی - داوری- میر منصور - پی‌جم - شهبازیان- خانم شقاقی -ابوالفتحی -وزیری - صوفی زاده -استفانیان - خانم تاشچیان -اعتماد زاده - خانم عسگری پور - خانم معظمی -پایان- سوری - جهان - آریان -تبریزی- تودیع -سیاوش- افلاطون-وثوق - گوایریچ -خانم عفت خواجه‌نوری- خانم نشاط -رخسار -آنوش - هایراتیان - خانم کارا آبکار - گلزاری- فروزین - قهاری-سوسن آل مذکور -باقری و حسن علی صدری .

بعضی از آثاری که‌در نمایشگاه مزبور بچشم میخورد عبارت بود از :

«آن قصر که بهرام در او جام گرفت» و «تفکر» از استاد بهزاد- «قهوه خانه» و «خواب خوش » از استاد آشتیانی - مناظر شمال‌ایران از سهیلی -«استراحت» و «حافظ» و«فقیر» از کاتوزیان -«شاهنشاه‌در اردو » از محمدیان (این‌تابلو بر روی چوب مخصوصی تهیه شده بود) «اول بنا نبود بسوزدعاشقان» از دولتشاهی - «اسارت بشر » از تجویدی -«کنار خانه » از نجمی- «شاهپور و والرین» از میر منصور- «میوه» ازعابدینی-«سقا»ازآموزگار- «دست دوزی» از خواجه نوری - «مادر» و «امامزاده» از آنوش.

اکثر تابلو های نمایشگاه از زندگی مردم و بصورت «پرتره »و «مینیاتور» تهیه شده بود و از تابلوهائی که بسبك کوبیسم تهیه شده باشد در نمایشگاه بچشم نمی خورد . علاقه وشوق مردم به‌تماشای تابلوها بقدری بود که هریك در مقابل هر تابلو چندین دقیقه‌توقف میکردند.

اکثر هنرمندانی که آثارشان‌به معرض نمایش گذاشته شده بود در نمایشگاه حضور داشتند.

این نمایشگاه تاده روز همه شب از ساعت ۵ تا ۹دائر خواهد بود.

فوتبالیست های دارائی‌به‌آبادان میروند

تیم فوتبال باشگاه دارائی بنابدعوت شرکت نفت و موافقت‌فدراسیون فوتبال روز یکشنبه ۲۶ بهمن‌ماه به‌آبادان خواهند رفت ضمنا آقای‌حسین فکری‌نماینده فدراسیون فوتبال بسمت داور مسابقات تعیین شده است ودر تاریخ جمعه‌اول اسفند ماه نیزمسابقهٔ فوتبال خرمشهر و آبادان را اداره خواهد نمود.

بجای تخلیه اطاق جیب راننده را خالی‌کرد!

عصر دیروز اتومبیل کرایه شماره ۱۱۷۳۸ در مقابل یکی از قهوه‌خانه های بخش ۲۳ توقف‌کرد ورانندە آن سلیمان وارد قهوه‌خانه شده پس از آنکه چند دقیقه در میان دود سیگار باطراف نگریست ،بیرون رفت و لحظه‌ای بعد مجددا وارد قهوه خانه شد . ولی این بارتنها نبود و پاسبانی نیز بدنبال او میآمد . راننده بادست یکی از مشتریان قهوه‌خانه را نشان داد و بپاسبان گفت این همان شخصی است که سه روز پیش مرا از کار و زندگی انداخته و مبلغی هم «گوش مرا بریده »است .

جوانی‌که راننده باو اشاره میکرد بامشاهده پاسبان از جای خود برخاسته میخواست از در دیگر فرار کند ولی دیر شده بود .

مستاجر دل خون !

سلیمان راننده اتومبیل کرایه در کلانتری ۲۳ در باره شکایت‌خود میگفت :

سه روز پیش جوانی سوار اتومبیل من‌شد و نشانی خانه‌ایرا داد، در میان راه مسافر مشغول حرف زدن شد و از صاحبخانه خودکه ویرا مجبور بتخلیه اتاق‌کرده بود شکایت داشت و اظهار میکرد که اکنون قصد دارد برای بردن اثاثیه خود بمنزل برود . وقتی بمقصد رسیدیم مسافر از من درخواست‌کرد که چند دقیقه‌توقف کنم تا او اسباب و لوازم خود رااز منزل بیاورد تا بمنزل جدید خود ببرد و در عوض دویست ریال بمن کرایه خواهد داد . من هم با این موضوع موافقت‌کردم . چنددقیقه بعد مسافر با عجله از منزل‌بیرون آمد و گفت :

صاحبخانه اثاثیه مرا برای دریافت سیصد ریال بقیه کرایه‌خانه گرو گرفته است و چون با خود پولی نیاورده‌ام بنا براین شما سیصد ریال بمن بدهید تا اثاثیه ام را از گرو دربیاورم‌وهنگامیکه بمنزل جدید رسیدیم این مبلغ را باضافه کرایه پرداخت خواهم کرد . من هم ناچارا این مبلغ را پرداختم و مسافر با سرعت مجددا بداخل خانه رفت تا اثاثیه خود را بیاورد . ده دقیقه گذشت ولی از آمدن مسافر خبری نشد ، بالاخره وقتی بخانه‌ایکه او رفته بودمراجعه کردم معلوم شدکه« مسافر خوش جنس» از در دیگر بیرون رفته و اسباب و اثاثیه خود را نیز برده است .

راننده اتومبیل کرایه سپس اضافه کرد : چون تا کنون چنین کلاهی بسرم نرفته بود ، در این سه روز همه‌جا را برای پیداکردن او جستجو کردم تا اینکه امروز وبرادر قهوه‌خانه‌ای پیدا کرده به کلانتری آوردم .

پس از اظهارات راننده ازاین شخص‌که خود را علی محلوجی فرزند علی‌اکبر معرفی میکرد‌توسط آقای ستوان ذکائی تحقیق بعمل آمد و چون وی منکر ماجرا بود پرونده جهت تحقیقات بیشتر به دادسرا فرستاده شد .

ازحمام تا کلانتری

صبح امروز مشتری یك حمام‌زنانه واقع در خیابان گرگان با «لگنچه» بر سر کارگر حمام کوبیده ویرابه سختی مجروح کرد.

فخری دلاك پیر این حمام از بانو پروین که ویرا مضروب کرده‌بود بکلانتری ۱۳ شکایت کرد. پروین مدعی بود که دلاك پیر حمام‌باوجود اینکه «نمك پرورده» او وخانواده‌اش میباشد نمك نشناسی کرده ونوبت ویرا مراعات نکرده و او نیز ازبس که در حمام بانتظار نشسته‌ناراحت شده و با لگن بسر دلاك پیر کوبیده است.

پرونده‌ایکه‌در مورد شکایت کارگر حمام تشکیل‌شده‌بود جهت رسیدگی به ناحیه یك داد. سرا فرستاده‌شد.

حوادث گوناگون

یك قدم بسقوط مانده بود

جوان فریبکارپس‌ازاینکه قصدش‌آشکارشد بدادسرا اعزام‌گردید

دیشب مامورین کلانتری ۹پس ازیك سلسله تحقیقات از دختر- جوانی که‌برای پیداکردن‌مسافر- خانه‌ای بکلانتری آمده بود، پسر جوانی راکه قصدفریب این دختر راداشت دستگیروبدادسرا فرستادند

این دختر جوان که‌بیش از۱۶سال نداشت باطاق افسر نگهبان آمده واظهار داشته‌بود خانه‌من درشمیران است چون فردا صبح عازم آبادان هستم وبعلت دوری راه ممکن‌است نتوانم بموقع‌درایستگاه راه آهن حاضرشوم تصمیم گرفتم که‌امشب برادر یکی ازمسافرخانه‌ها صبح کنم ولی چون شناسنامه‌ام همراه‌نیست بکلانتری آمده‌ام تابیکی ازمسافر- خانه‌ها راهنمائی شوم.

نقشه‌ای درکار بود

مامورین که‌باشنیدن اولین‌کلمات این دختردر صحت اظهارات وی تردید کرده‌بودند باچندسئوال یقین کردند که‌نقشه‌ای درکاراست وجریان قصد مسافرت به‌آبادان‌و نداشتن شناسنامه داستانی بیش نیست.

این موضوع وقتی ثابت شد که آقای امیراصلانی رئیس کلانتری درخیابان مشاهده کرد جوانی در پناه اتومبیلی ایستاده وچشم بدر کلانتری دوخته‌است.

وقتی این جوان بدستور رئیس کلانتری جلب شد، دختر جوان‌با دیدن اوبشدت نگران شد واگرچه ازاظهارآشنائی بااو خودداری می- کرد ولی‌معلوم بود که‌بین آنهاسابقه قبلی وجود دارد.

آشنائی درسینما

این جوان که‌خودرامحمودامیریان فرزند فتحعلی معرفی میکرد پس‌از بازجوئی های‌لازم اعتراف کرد که‌درسینما باپری آشنا شدم وپری ازوضع زندگی خودشکایت میکرد ومیگفت که‌میخواهد به آبادان فرارکند ولی‌من اورانصیحت کردم وچون نمی‌خواست بخانه‌اش برود ویرا راهنمائی کردم که‌به کلانتری بیاید!

باآدرسی که‌ازمنزل این‌دختر بدست آمدجریان‌بوالدین‌واطلاع داده شد وچون پس‌از تحقیقات کافی معلوم شدکه این جوان قصداغفال دخترزا داشته باپرونده بدادسرا فرستاده شد. ضمنا پری باتفاق والدینش نیزجهت تکمیل‌بازپرسی بدادسرا رفت.

دونفر قطار خرمشهر -تهران رامتوقف کردند

دیروز دونفر که‌باحرکت خود ازروی ریل‌قطار موجب توقف قطار خرمشهر- تهران‌شده بودند درحوالی «پرندك»توسط مامورین پلیس راه‌آهن دستگیر شدند.

این دونفر که‌رستمعلی فرزند غلام‌ومحرمعلی فرزند مهدی نام دارند بی‌توجه بسوتهای ممتدقطار خرمشهر تهران‌همچنان بحرکت خودبرروی ریلها ادامه داده ومامورین راناچار بمتوقف‌ساختن قطار کرده‌اند.

پرونده این‌دونفر درشعبه ۳۸بازپرسی تحت‌رسیدگی است.

عروس وداماد بیطرف بودند!

زن وشوهر جوان پدرومادر خودرا بشام دعوت کردندولی این ضیافت بازدوخورد شدیدی پایان یافت

دیشب بین پدرو مادر یك زن جوان با پدر و مادر شوهرش‌نزاع شدیدی در منزل داماد درگرفت و هر چهار نفر مجروح شدند.

ساعت هشت بعد از ظهر دیروز بافسر بازرسی بخش ۲۲ آقای ستوان محمدیان پور اطلاع دادند که در منزلی واقع در خیابان بیست متری نزاع شدیدی روی داده‌است نامبرده باتفاق دونفرازمامورین بمحل واقعه رفت چهار نفرمجروحین را به بیمارستان رازی‌برد.

شرح محسنات طرفین

در تحقیقات محلی معلوم شد که یك زن و شوهر جوان که بیش از چند روز از عروسی آنها نمی گذشت پدر و مادر خودرا برای صرف شام بمنزل دعوت کرده‌بودند، در این مجلس پس از مدتی گفتگو سلطنت مادر عروس از محسنات دخترش و اینکه خواستگاران‌زیادی داشته سخن گفت پس از اینکه اظهارات او تمام شد، معصومه‌مادر داماد شروع به صحبت کرده و از نامزدها و عشاق «سینه چاك»پسرش علی حکایتها گفت و باین هم‌اکتفا نکرده بشرح عیاشی های پسرش قبل از ازدواج پرداخت. این‌اطلاعات سبب شد که عباس پدر زن داماد ناراحت شده بزنش سلطنت گفت: مابایدد انتخاب این داماد را با این همه محسنات بخود تبریك‌بگوئیم!!

عروس و داماد بیطرف

با شنیدن این حرف بین پدر و مادر داماد و پدر و مادر عروس‌نزاع شدیدی درگرفت در نتیجه هرچهار نفر مجروح شدند. در این زدوخورد علی (داماد) و منیژه (عروس) ابدا دخالتی نداشته‌اند و فقط برای میانجیگری از همسایگان کمك خواسته بودند .پرونده امر با توجه باظهارات مجروحین و تحقیقات محلی بدستور آقای سرگرد پیرنیا کلانتر بخش ۲۲ بدادسرا ارسال شد.

دو حریق در دومحل

ساعت ۹ صبح امروز حریقی در بنگاه فرد اربابی واقع درخیابان خیام رویداد که توسط مامورین‌اداره آتش‌نشانی‌شهرداری خاموش گردید علت حریق از واژگون شدن بخاری نفتی بوجود آمده‌بود همچنین دیشب حریقی در پرورشگاه شهرداری‌واقع در خیابان سینا روی داد آتش از نانوائی جنب پرورشگاه سرایت کرده بود.

سقف اطاق فرو ریخت ودونفر مجروح شدند

عصر دیروز هنگامیکه طبیه یدالهی وپسرش حسین فرزند ادریس ۱۴ ساله در اطاق خود واقع در جوادیه‌زیر کرسی نشسته‌بودند ناگهان‌سقف اطاق فروریخت وهردورا مجروح کرد.مجروحین بوسیله مامورین کلانتری جوادیه از زیر خاك بیرون کشیده‌شده ودر بیمارستان بستری شدند .

صدای ناهنجاری که ازطبقه دوم می‌آمد

عصر دیروز جوانی بنام علی‌بایك آکوردئون شکسته وارد کلانتری ۱۵شده شکایت کرد صاحبخانه شاگردش ضمن فحاشی‌آکوردئون اورا نیزشکسته است. این‌جوان که خودرا معلم موسیقی معرفی میکرد میگفت چندروزقبل یکی‌ازدوستانش ویرادعوت کرده که‌درمنزل به‌پسرش موسیقی تعلیم بدهم .چهارروزاول تعلیم بی‌هیچ دردسری گذشت ولی عصر امروز هنگامیکه مشغول تعلیم بودم ناگهان پیرمردی بالباس‌خانه وارد اطاق‌شدوپس‌از اینکه‌بمن‌ناسزا گفت آکوردئون مراازدستم گرفته ازپنجره بیرون انداخت .

صاحبخانه بنام آقای‌محاسن‌سفید بکلانتری احضار گردید وی‌ضمن بازجوئی اظهارداشت : سه‌ماه‌است که‌طبقه دوم‌خانه خودرابیك‌خانواده اجاره داده‌ام ولی‌مستاجرنه‌تنها کرایه خانه رانپرداخته‌بلکه ازچندروزپیش نیزصداهای ناهنجاری که‌ازطبقه‌دوم میآید خواب‌را ازمن سلب کرده است .بطوریکه امروز درنتیجه‌این صداها هراسان ازخواب‌بریده‌بطبقه بالارفتم وبگمان اینکه‌این آقاهم‌از فامیلهای‌مستاجراست ،آکوردئونش راگرفته دورانداختم ولی متاسفانه بعدامتوجه‌شدم که‌ایشان معلم‌موسیقی هستند وبی تقصیرند !

رئیس کلانتری باتوجه بکهولت صاحبخانه بمعلم موسیقی پیشنهاد سازش کرد و پس‌از عذرخواهی آقای‌محاسن سفید ازمعلم‌موسیقی طرفین ازکلانتری خارج‌شدند

از چند نفر برای سفر بقاهره دعوت شده

از طرف شرکت‌توسعه صنایع خاورمیانه که‌مرکز آن در لوکزامبورك است از آقایان کاشانی مدیر کل بانك‌ملی -تجدد مدیرعامل بازرگانی- خسرو هدایت معاون نخست‌وزیر و مودب مدیرعامل بانك بیمه وگلشن معاون بانك ملی دعوت شده است که در جلسه سالیانه آن شرکت در قاهره‌شرکت کنند. آقای گلشن روز جمعه‌برای شرکت در این جلسه بقاهره میرودولی دراین‌مورد که‌آیا سایرین هم‌برای این منظوربقاهره میروندیانه اطلاعی دردست نیست.

از تایمز

احتمال کودتای بهار آینده در عراق

کابینه جدید عراق کاملا بقاسم وفاداراست

تغییرات شدیدی که در حکومت عراق واقع شده شکاف بین عراق و جمهوری متحده عربی را وسیع‌تر خواهد کرد. بیشتر وزرای مستعفی ازهوا داران روابط نزدیکتر باجمهوری متحده عربی بشمار می‌آیند، درحالی که‌وزرای جدید عموما طرفدار سیاست های مستقل عراقی هستند.

در مبارزه سختی که اکنون بین ناسیونالیسم عربی (به شکل خالص یا ناصری خود) وناسیو نالیسم‌عراقی ناسیونالیسم باصطلاح غیر خالص و تحت‌تاثیر کمونیسم) بعمل می‌آید ، هرقدمی که در جهت عکس همکاری باجمهوری متحده عربی برداشته شود، بعنوان قدم دیگری بطرف شوروی تلقی‌خواهد شد .

اعلام این که عراق وشوروی در اصول توافق کرده‌اند یك موافقت نامه «وسیع اقتصادی وفنی منعقد» سازند ،آنهم همزمان با استعفای ۶وزیر کابینه ،حقیقت اوضاع را خاطر نشان میسازد، خصوصا اگر در نظر بیاوریم که کمونیستها در مساعی خود برای کنترل اتحادیه های‌کارگری وسندیکاهای جدیدی که در عراق تشکیل میشود ،موفقیتهائی داشته اند .

امکان مصالحه

در محافل مطلع وبیطرف لبنان و همچنین محافل‌قاهره توجه عمیقی به این تحولات مبذول میشود وتغییرات جدیدحکومتی بنظراین محافل تصادم قطعی‌واجتناب‌ناپذیربین‌ناسیونالیستها راکه‌تحت رهبری قاهره‌اند ، از یك طرف وکمونیستها و هوادارانشان را از طرف دیگر نزدیك ترخواهد ساخت . مبارزه مصری ها بر ضد سیاست های قاسم براثر سرزنش وتوبیخ عبدالناصر از طرف خروشچف وانتقادش‌از اقدامات ضدکمونیستی اومتوقف نشده است ومسلما ازحدودی که مصالحه بین دورهبر را ممکن سازد در خواهد گذشت .

درواقع از گوشه وکنار اظهاراتی شنیده میشود که افسران ارتش عراق در بهار آینده دست به‌کودتائی خواهندزد .ولی‌اگر چنین کودتائی صورت گیرد، متحملا قصد الحاق‌عراق رابه جمهوری متحده عربی نخواهد داشت -سرهنك عبدالناصر مسلما از خطرات هر کوششی برای‌حکومت کردن بر عراق ،کشوری که حتی سرکش‌تراز سوریه است ،آگاهی دارد. کودتای مزبور بر عکس‌خصوصا جنبه ضد کمونیستی داردواز طرف مردانی رهبری خواهد شد که آماده همکاری باقاهره‌اند.

سربازان در کابینه

وزیران جدید کابینه عراق عموما یاسربازاند ویا تکنیسین وفاداری کابینه به قاسم وسیاستهای اوتقویت شده است و کسانی که در وفاداری شان به این سیاست‌ها تردیدی می رفت کابینه را ترك کرده‌اند .

در سیاستهای «دوران انتقالی» جمهوری ،عناصر دست‌راست ،بمعنای محافظه کاران وزمینداران شبه فئودال بکلی ریشه کن شده‌اند. ومیتوان گفت که دست راستیهای جدید ،یا سیاسیون میانه رو نیز از کابینه بیرون رفته‌اند .ولی‌افراطیون جای آنها را نگرفته‌اند .

سربازان از لحاظ سیاسی وضعشان معلوم نیست ،وشاید همه خصائص وصفات محافظه‌کارانه‌ای را دارند که در حرفه آنها مشترك است ، همچنانکه همه ناسیونالیست هستند. آنها را به بهترین وجه میتوان «مردان‌قاسم» توصیف کرد.سوسیالیست هاوزنه مهمی را در کابینه تشکیل میدهند ،وتنها وزیر دست چپ‌افراطی دکتر کبه ،بعنوان وزیر اقتصادباقی مانده است .ولی دربرابر او هم‌محمد حدید وزیر دارائی وعمران قراردارد که ناسیونالیست است .

خانواده‌های محترم- توجه‌فرمائید

فروش‌کلیه محصول جدید

فروشگاه دوك

برای عید نوروز

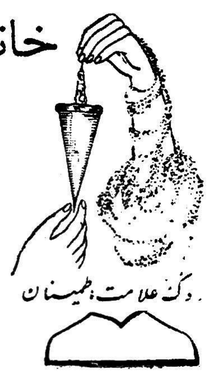

(باقیمتهای فوق‌العاده منصفانه)

ادامه دارد- از فرصت استفاده فرمائید

برای بانوان- کت‌دامن- دوپیس وپیراهن مدل ۱۹۵۹

سفارش قبول میشود

ساعت‌کار:

صبح از۹ تانیم بعدازظهر-

بعدازظهر از۳ونیم تا۸

فروشگاه دوك

خیابان نادری

۱-۲ — آ-۴۰۱۴۲

تاسیس سرد خانه عظیم ماهی در تهران

هفت میلیون ریال اعتبار برای تاسیس این سردخانه تامین‌گشته وزمین مورد احتیاج ازطرف وزارت دارائی داده شده است

امروز مدیرعامل شرکت شیلات‌به خبرنگارماگفت‌که مطالعاتی در پیش است‌که سردخانـه عظیمی بـرای نگهداری ماهی درتهران تاسیس‌شود وبرای این منظور درحدود۷۰۰هـزار تومان اعتبار درنظرگرفته شده است وزمین مورد احتیاج برای ساختمان سردخانه‌که دراطراف ضرابخانه‌واقع میباشد ازطرف وزارت دارائـی در اختیار شرکت گذارده شده‌است. وبرای ساختمان سردخانه برنامه ای تهیه گردیده است‌که ازاول‌اردیبهشت شروع بکارنمائیم .

باساختن سردخانه درتهران‌شرکت درتمام ایام سال ماهی دراختیاراهالی پایتخت خواهد گذاشت .

مدیرعامل شرکت شیلات همچنین افزودکه دراین چندروزه اخیر بعلت طوفانی‌بودن دریا درشمال‌بهیچوجه ماهی صیدنشد وصیادان برای صید ماهی دردریا هیچگونه‌فعالیتی‌نداشتند وشرکت هم برای رفع احتیاجات‌مردم شهرستانهاوتهران ازذخیره ماهی در سردخانه‌اداره شیلات‌بندرپهلوی‌استفاده نموده وازچندروز گذشته مرتباماهی بتهران حمل مینماید .

مدیرعامل شرکت درخاتمه گفت‌تا چندروز دیگر صیدبهراه ماهی‌درشمال شروع خواهد شد وبرنامه‌ای ازطرف شرکت شیلات تهیه وتنظیم وبرای اجراء بادارات شیلات درشمال‌ارسال شدومن برای رسیدگی روز شنبه‌به شمال مسافرت خواهم نمود .

سود بازرگانی برای‌حمایت صنایع جدید

بقرار اطلاع در کمیسیون سهمیه برای بعضی کالاهائیکه اخیرا در کشور بوجود آمده‌سود بازرگانی‌وضع شده ولی‌فعلا کمیسیون‌بعلت‌آنکه هنوز این تصمیمات قطعی نیست از اعلام آن خودداری میکند.

کمیسیون همچنین تصمیم گرفته است که رقم واردات را برای سال آینده در ۲۵۰۰ میلیون تومان تثبیت کند در ضمن کار کمیسیون سهمیه بزودی بپایان خواهد رسید و تصمیمات کمیسیون وسیله وزیر بازرگانی بشورایعالی اقتصادو هیئت وزیران برده خواهد شد وتصور میشود قبل از شروع سال سهمیه واردات سال ۳۸ انتشار یابد.

وضع راهها

سخنگوی وزارت راه وضع راه های کشور را بشرح زیر در اختیار خبرنگار ما گذاشت .

اراكـ بواسطه شدت نزول ، برف و کولاك راه اراك ملایر مسدود شد ولی در اثر فعالیت مامورین عبور برقرار گردید فعلاراه‌اراك ـ خمین مسدود است و مامورین و کارگران مشغول باز کردن راه می باشند .

اردبیلـ گردنه حیران و راه‌اردبیل سراب و راه مشگین‌شهر باوجود برف زیاد و ادامه بارندگـی تا ساعت ۱۲ روز ۲۰ر۱۱ ادامه‌داشت بر اثر کوشش مامورین و کارگران با ماشین های برف روب بازاست

ملایرـ راههای بخش ملایر باز است .

سمنانـ از ساعت پنج صبح پریروز تاکنون ریزش برف در سمنان و راهها و کوهستان ها ادامه دارد بعد از ظهر پریروز بواسطه کولاك شدیدگـردنه (بشم) مسدود و کارگران مشغول برف روبی می باشند .

کرمانشاهـ ریزش برف درراههای همدان ـ ملایر ادامه داشته‌ارتفاع برف در راه نهاوند بروجرد هشتاد سانتیمتر و گردنه تویسرکان ۶۰ سانتیمتر آوج توام با کولاك‌شدید پنجاه سانتیمتر است کارگران با وسایل برف‌روب مشغول پاك کردن راه می باشند هوا ابری مستعد بارندگی ولی کلیه راهها باز است.

عباسیـ در اثر بارندگی مجدد خرابی راهها زیاد کارگران‌مشغول مرمت و بارندگی ادامه دارد

درگزدر راه مشهد از ساعت ۷ بعداز ظهر روز ۱۹ر۱۱ نزول برف شروع شده ارتفاع برف بتفاوت‌از نیم تا دو متر رسیده است راههای درگز باجیگران از ساعت ۶ بعد از ظهر پریروز مسدود برف‌روبها و کارگران مشغول برف روبی می باشند .

خرم‌آبادـ طبق تلفنگرام رسیده ارتفاع برف درگردنه (رازان) وراه الیگودرز ۸۰ سانتیمتر امروز هوا آفتابی و راه باز است .

ساریـ بارندگی های شدید به کلیه راهها خرابی وارد کرده در گدوك بواسطه نزول برف زیاد ارتفاع به یك متر و نیم رسیده است دیروز راه مسدود شد ولی صبح امروز بر اثر فعالیت مامورین باز شده است .

مراغهـ از ساعت ۷ صبح پریروز ریزش برف شروع شد وادامه دارد کارگران در تمام راهها مشغول فعالیت و عبور و مرور ادامه دارد

چنارانـ برف از ساعت دو بعداز ظهر شروع و تا این ساعت ماشینی از مشهد بمقصد قوچان وبالعکس نیامده است ارتفاع برف نیم متر و برف بشدت ادامه دارد .

بروجردـ در گردنه ها ارتفاع‌برف بیش از یك متر است راه با کوشش کارگران و ماشین های برف روب باز است .

رضائیهـ کلیه راهها باز است .

شکایت از برف !

مامورین وزارت راه ازبرف شکایت دارند

موضوع راه لاریجان و مسدود شدن راههای دور و نزدیك تهران که از چندی پیش در «اطلاعات» مطرح شد موجب آن شدکه‌ماموران وزارت راه علت این پیشامدها را برای خبرنگار ما توضیح دهند .

مدیرکل راه‌های کشورازخبرنگار ما دعوت کرد که شخصا ببازدید راه لاریجان رفته واز نزدیك وضع را ببینند .

اینك خبرنگار ما اظهارات مسئولین مربوطه را برای اطلاع خوانندگان گزارش می دهد :

دیروز طبق دعوت اداره کـل راه خبرنگار ما با‌آقای«کیلن»(متخصص آمریکائی ماشین‌های برف‌روب) ملاقات کرد .

آقای کیلون که از نزدیك‌جاده آبگرم را دیده بود اظهار داشت «که پریروز بمنظور تعلیم رانندگان ایرانی برای بهترین طرز استفاده از ماشین آلات به محل‌رفتم و ساعت ۱۲ باولین قریه رسیدم شدت نزول برف باندازه ای بـود که تا ساعت ۶ صبح راه بازگشت ما نیز قطع گردید و اجباراببرای‌اینکه ارتباط قطع نشود دوباره بطرف پیست اسکی آبعلی بر گشتیم و بر اثر کولاك در عرض مدت کوتاهی برف بارتفاع دو متر جاده راگرفته بود و باین ترتیب در ظرف‌یکروز فقط توانستیم خود را مجددا به پیست آبعلی برسانیم .

دیروز مجددا عمل برف روبی را بسمت آبگرم آغاز کردیم ولـی سه کیلومتر بیشتر نتوانستیـم پیشروی کنیم و بعلت سرمای‌فوق‌العاده شدید ساعت شش بعداز ظهر دست از کار کشیدیم» . در اینجا آقای مهندس سلطانی مدیر کل راهها گفت گزارش رسیده حاکی است که امروز احتمال دارد بعلت بهبود هوا کار برف روبی راهها با جدیت بیشتری آغاز شود و در نتیجه راه ها را باز نمایند کارگران و مامورین وزارت راه جدیت و فعالیت لازم را انجام می دهند منتها وضع محل طوریست کـه وقتی کارگری یك پارو برف را میروبد بجای آن چندین برابر برف‌بوسیله باد پر می شود و ماشین های‌برف روب هم فقط راه را برای خود باز می کنند و بمحض اینکه کمی راه پیمودند راه گشوده شده مجددا بسته می شود .

باز کردن راه و انجام هرگونه عملیاتی بوسیله مامورین وزارت راه انجام می گیردومتخصص‌آمریکائی فقط بطرز کار ماشین هانظارت دارد .

گزارش چهارکارشناس آمریکائی درمورد بندرخرمشهر

دراین‌گزارش وضع بندری‌خرمشهر ونواقص‌آن واقداماتیکه برای بهبود وضع موجود بعمل می‌آید تشریح شده است.. یك نسخه ازاین‌گزارش تسلیم اطاق بازرگانی شد

یکی از کمپانیهای کشتی رانی آمریکا چهارکارشناس برای‌بازدید وضع بندری وتخلیه وبارگیری در خرمشهر بایران اعزام داشته است. این نمایندگان از طرف مقامات دولتی واطاق بازرگانی تهران و خرمشهر استقبال شدند و در مدت ده روز اقامت خود،از بندر خرمشهر و بندر شاهپور بازدید کردندوسپس گزارشی تهیه نمودند.

دراین گزارش نواقص موجود و اقدامات مثبتی که تا کنون بعمل آمده تشریح شده ورونوشتی ازآن دو روز قبل برئیس اطاق بازرگانی تهران تسلیم شده است. امروزآقای سناتور وکیلی‌در مورد این گزارش اظهار داشت که گزارش مفیدی است وماهم آنرا قبول داریم و کوشش میکنیم که نواقصی که در گزارش ذکر شده هرچه زود تر رفع شود.

در مورد سورشارژ آقای وکیلی اظهار داشت که مذاکرات ما با نمایندگان کشتیرانی‌ها خاتمه‌نیافته و آنها تاکنون‌فقط با ۵درصدتخفیف در سورشارژ موافقت نموده‌اندکه مورد قبول ما نیست. خبر نگار ما اظهار میدارد که اطاق بازرگانی تهران برای بندر شاهپور دیناری

طرح قانون تجارت تسلیم وزیر بازرگانی شد

این‌قانون هزارماده دارد وتوسط وزیربازرگانی بنظرشاهنشاه خواهد رسید

امروز اطلاع حاصل شد که‌طرح قانون‌تجارت که‌درحدود هزارماده تهیه شده تاروز دوشنبه دراختیار آقای فیسواری وزیربازرگانی قرار خواهد گرفت تاوی‌طرح مزبوررا بنظر شاهنشاه برساند .

پس‌ازآنکه طرح‌مزبور موردتصویب ذات ملوکانه‌قرارگرفت بشورایعالی اقتصاد و هیئت وزیران فرستاده خواهد شد و هیئت وزیران آنرا بمجلس خواهد داد . مقامی‌که‌این خبررا در اختیار خبرنگاراطلاعات گذارد گفت: دولت‌درنظردارد‌که این‌قانون ازنظراحتیاج شدیدی‌که موسسات وتجار داخلی و خارجی بآن‌دارند بسرعت تصویب شود و بهمین جهت بصورت ماده واحده تسلیم مجلسین خواهد شد .

تودیع بارپیتون

عصر دیروز از طرف‌آقای‌رپیتون رئیس اداره روابط عمومی شرکتهای عامل نفت ایران که ماموریتش‌بپایان رسیده وصبح شنبه تهران را با هواپیمای شرکت بصوب لندن ترك خواهد کرد برای خداحافظی بارجال وارباب مطبوعات مجلس چای درهتل رویدانی منعقدبود که در آن عده‌ای از رجال‌سیاسی واقتصادی ومدیران مطبوعات شرکت داشتند .

حضار همگی‌از مسافرت‌آقای‌رپیتون که در طول اقامت خود در تهران بعنوان یکی از دوستان کشورماشناخته شده بود ابراز تاسف نمودند .

مجلس جشن در ساعت هفت ونیم بعد از ظهر پس از تودیع بارپیتون پایان یافت .

مصاحبه یك خبرنگار آمریکائی باابتهاج

پروژه های عمرانی بزودی بثمر میرسد

ابتهاج میگوید: عملیات سازمان برنامه‌تا تیر فوق‌العاده‌ای درزندگی مردم‌ایران دارد

سه روز قبل «جوالکس‌موریس» خبرنگار روزنامه‌نیویورك هرالدتریبون برای مصاحبه با مقامات سیاسی و اقتصادی وارد تهران شد .روز یك شنبه خبرنگار نیویورك هرالدتریبون با آقای ابتهاج مدیر عامل سازمان برنامه ملاقات ودر باره‌کارهای‌عمرانی سازمان برنامه مصاحبه نمود .

مدیر عامل سازمان برنامه بخبرنگار آمریکائی اظهارداشت :

عملیات عمرانی وساختمانی سازمان برنامه تاثیر فوق‌العاده زیادی چه مستقیم و چه غیر مستقیم در وضع زندگانی مردم دارد . بطوریکه‌مخارجی که سازمان‌برنامه‌صرف عمران وتوسعه وصنایع میکند مستقیما در بهبودوضع اهالی منطقه مورد عمل پروژه تاثیر دارد.

مثلا در موردسد سفید رود دو هزار ویانصد نفر کارگر اکنون بکارمشغول شده‌اند وعده‌زیادی نیز براثر بوجود آمدن این اجتماع در محل سد شروع بکسب کرده‌اند .حمل ونقل ،فروش ماشین آلات توسط‌شرکتهای مختلف وکار مهندسین همگی نشانه هائی از استفاده مردم از این پروژه می باشد .پس‌از اتمام سد با تولید برق ارزان قیمت وتامین آب برای‌کشاورزی به صنعتی کردن وبهبودکشاورزی‌در این منطقه کمك‌زیادی‌خواهدشد .

پروژه های سازمان در زندگی‌مردم موثر است ودر مورد عملیات شهر سازی در سیصد شهر مختلف پنج الی شش میلیون نفر چه مستقیماز لحاظ کار برای این پروژه ها و چه غیر مستقیم از نقطه نظر تامین برق وآب واسفالت وکشتارگاه و غیره‌بهره‌مند میگردند وزندگی آنها بهبود میابد .

درخاتمه مصاحبه آقای ابتهاج افزود بزودی کارخانه ها وراهها وسد هائیکه توسط سازمان برنامه‌ساخته میشود یکی پس از دیگری آماده‌خواهد شد وباین طریق مردم خود خواهند توانست در مورد عملیات عمرانی و صنعتی عظیم سازمان برنامه قضاوت نمایند .

امروز خبرنگار نیویورك هـرالد تریبون پس از مصاحبه باچند تن دیگر از شخصیتهای ایرانی تهران را ترك خواهد گفت .

قیمت اراضی جاده سوم نقد پرداخت میشود

سه‌کیلومتر اول‌جاده سوم ارزیابی‌میشود ـ نقشه جدید جاده سوم ازهفته آینده‌برای مشاهده صاحبان اراضی مسیر جاده آماده میشود

ازشهرداری تهران کسب اطلاع‌شد که پلاك برداری ازاراضی مسیرجاده سوم باتمام رسیده وسه کیلو متراز مسیرجاده برای احداث آماده شده است .

یك مقام شهرداری امروز گفت‌مطابق نظرکارشناسان شهرداری احداث جاده سوم هزینه‌ای به شهـر داری تحمیل نخواهد کرد وبافروش‌اراضی دوطرف جاده‌که درقانون پیش بینی شده هزینه احداث جاده واسفالت‌آن وهمچنین خرید زمینهائیکه در مسیر جاده واقع‌میشودتامین خواهدشد .

یك مقام شهرداری تهران گفت‌روز شنبه هفته آینده اداره کـل فنـی شهرداری طی اگهی باطلاع صاحبان اراضی سه کیلو متراول‌جاده سوم خواهد رسانیدکه برای دیدن نقشه اراضی مسیرجاده میتوانندبشهرداری مراجعه کنند وچنانچه اعتراضی‌داشته باشند تسلیم نمایند، سه کیلو متر اول جاده سوم ازبالای امجدیه‌شروع میگردد ومطابق نقشه تهیه شده‌کلیه اراضی‌که درمسیرجـاده واقع‌میشود مشخص شده است .

تامین اعتبار

مقام مزبور اظهارداشت طبق‌قانون توسعه معابربهای زمینهائی‌که‌درمسیر جاده سوم واقع میشود باید نقـدا پرداخت گردد ومطابق‌نظرکارشناسان شهرداری احداث جاده سوم‌درحدود یکصد میلیون تومان هزینه دارد که شهرداری تهران باتامین‌بیست‌میلیون تومان میتواند احداث جاده راشروع کند واکنون برای تامین اعتباراین مبلغ مطالعاتی درشهرداری تهـران آغازشده است .

کمیسیون سه نفری

پس ازاعلام خریداری اراضی‌مسیر جاده سوم کمیسیون ارزیابی که از آقایان مهنـدس فروغی، مهنـدس فرمانفرمائیان ومهندس صادق‌تشکیل میشود شروع بکارخواهد کرد و در محل اراضی باتوجه‌بشماره پلاکهـا اراضی مسیرجاده راارزیابی خواهند کرد .

یك مقام شهرداری گفت‌مهندسین کمیسیون ارزیابی تاکنون از سمت خوداستعفانداده‌اند وکار ارزیابـی اراضی راهمین کمیسیون‌انجام‌خواهد داد .

بامراجعه بماآتیه فرزندان‌خود را تامین کنید

اگر میخواهید فرزندان شما بنحواحسن تربیت‌شوند ازتجربه متخصصین آموزش وپرورش ماستفاده کنید انگلستان درطی قرون‌متمادی به‌عنوان مرکز بهترین مؤسسات فرهنگی درجهان شناخته شده ومافقط مدارسی راکه مورد اطمینان کارشناسان هستند بشما توصیه مینمائیم در ضمن تسهیلات ذیل رانیز فراهم می‌کنیم.

۱ـ معرفی مدارس خوب ونام‌نویسی کودکان درسنین مختلف
۲ـ تعیین سرپرست مورد اطمینان
۳ـ ترتیبات لازم‌وپانسیون دربهترین خانواده‌ها طی تعطیل مدارس
۴ـ تهیه لوازم مسافرت باتخفیف دربهای بلیط هواپیما جهت دانش‌آموزانی که‌بداخل وخارج ایران درطی یکسال مسافرت می‌نمایند.

برای کسب اطلاعات بیشتر به‌آژانس فرهنگی ومسافربری شرکت فولر مراجعه فرمائید
آدرس :تهران ـ خیابان تخت‌جمشید ـ چهارراه روزولت تلفن شماره ۶۶۲۴۷
آبادان .صندوق پستی شماره۱ بریم‌شماره ۱۳۲ تلفن ۱۴۸۴و۱۴۷۱
آ ـ ۴۰۱۹۴ ۴ ـ ۱

آگهی مناقصه حمل‌ونقل لوازم بهداشتی بشهرستانها

اداره کل بهداشت وزارت بهداری حساب عملیات مخصوص حمل‌و نقل کالا های خود را در داخل کشور بمناقصه میگذارد :

۱ـ طالبین شرکت‌در مناقصه برای دریافت مشخصات میتوانند تا آخر وقت اداری روز ۲۶ بهمن‌ماه باداره کارپردازی اداره کل بهداشت واقع در خیابان لاله‌زار نو خیابان کوشك مراجعه نمایند

۲ـ پیشنهادات بایددر پاکت سربسته ولاك‌مهر شده‌تا آخر وقت اداری روز دوم اسفند ماه باداره کارپردازی تسلیم و رسید دریافت شود.

۳ـ پیشنهادات درساعت ۱۰ صبح روز ۳اسفند ماه در اداره کارپردازی کل بهداشت باز و قرائت خواهد شد.

۴ـ شرکت کنندگان در مناقصه باید مبلغ یکصد هزار ریال نقدا بعنوان سپرده بحساب شماره ۹۰۲ بانك ملی‌ایران شعبه فردوسی پرداخته ورسید مربوطه را پیوست پیشنهاد خود نمایند ودر صورت استنکاف ازاجرای تعهدات خودسپرده بنفع اداره‌کل بهداشت ضبط خواهدشد.

۵ـ به‌پیشنهادات فاقد سپرده بانکی ترتیب‌اثر داده نخواهدشد (چك و پول نقد وضمانتنامه بانکی قبول نمیشود)

۶ـ شرکت کنندگان در مناقصه باید صورت مشخصات دریافتی را امضاء و ضمیمه پیشنهاد نمایند .

۷ـ اداره‌کل‌بهداشت دررد و قبول یك‌یاکلیه پیشنهادات آزاد است.

۸ـ هزینه آگهی ومالیات وهرگونه مخارج دیگربرای تنظیم قرارداد مربوطبه مناقصه بعهده برنده مناقصه خواهد بود.

۹ـ حضور پیشنهاد دهندگان در جلسه‌مناقصه آزاد است.

آ ـ ۴۰۶۹۰ ۲ ـ ۱

تبریکات

جناب آقای علی اصغر شریف دادستان محترم تهران

بهدایت ارادت و آشنائی کاملی‌که بروحیات آن جناب دارم دراین موقع که‌صرفا بمنظور خدمت بمردم سمت دادستانی تهران را تقبل فرموده‌اید وظیفه خود میدانند این انتصاب را بعموم هم میهنان تبریك وسلامت‌و مزید توفیقات آنجناب را مسئلت نمایم **ایرج آهی**

آ ـ ۲۹۲۱۷

انتصاب جناب آقای مهندس منصور روحانی را که‌از مهندسین عالیقدر میباشند به سمت‌مدیریت کل سازمان آب تهران به قاطبه مهندسین ایرانی صمیمانه تبریك گفته و موفقیت آن جناب رادر انجام خدمات اجتماعی از خداوند مسئلت می‌نماید.

مهندس‌بیوك مصطفوی ـ برهان متحدـ طاهرخشنده

آ ـ ۲۹۲۱۱

جناب آقای دکتر هدایتی وزیر معظم دادگستری

انتصاب بجای جناب‌آقای شریف دانشمند محترم‌و مستشار دیوان عالی کشوررا که‌عمری صادقانه درراه خدمت‌به میهن عزیز انجام وظیفه نموده است بسمت دادستانی تهران به‌آنجناب و ساکنین محترم‌پایتخت صمیمانه تبریك عرض نموده و توفیق معظم‌لهرا خواستاریم.

ولی اله نوائیان ـ هرمز نوائیان ستوان یداله چنگیزی آ ـ ۲۹۲۶۷

جناب آقای دکتر کی‌نیا

توفیق در احراز مقام دانشیاری را به آنجناب تبریك عرض میکنیم.

ضیاء شکیبائی ـ باقرمشیری

آ ـ ۲۹۲۷۳

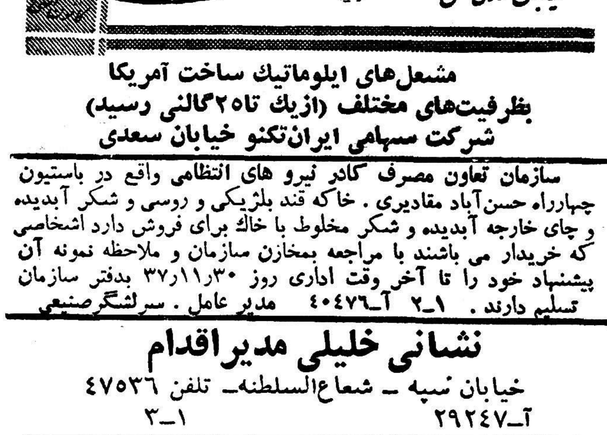

مشعل‌های ایلوماتیك ساخت آمریکا
بظرفیت‌های مختلف (ازیك تا۲۵گالنی رسید)
شرکت سهامی ایران‌تکنو خیابان سعدی

سازمان تعاون مصرف کادر نیرو های انتظامی واقع در باستیون چهارراه حسن‌آباد مقادیری . خاکه قند بلژیکی و روسی و شکر آبدیده و چای خارجه آبدیده و شکر مخلوط با خاك برای فروش دارد اشخاصی که خریدار می باشند با مراجعه بمخازن سازمان و ملاحظه نمونه آن پیشنهاد خود را تا آخر وقت اداری روز ۳۰ر۱۱ر۳۷ بدفتر سازمان تسلیم دارند . ۱ـ۲ آ ـ ۴۰۴۷۶ مدیر عامل . سرلشگرصنیعی

نشانی خلیلی مدیراقدام
خیابان سپه ـ شعاع‌السلطنه ـ تلفن ۴۷۵۳۶
آ ـ ۲۹۲۴۷ ۱ـ۳

آگهی مزایده اتومبیل

نمایندگی یونیسف در ایران یکدستگاه ویلیز جیپ استیشن چهار سیلندر بادنده کمك مدل ۱۹۵۳ را از طریق مزایده‌بفروش میرساند.

شرکت کنندگان در مزایده میتوانند اتومبیل مزبور رابین ساعات ۹ صبح ویك‌بعد از ظهر در گاراژ مالاریا (تلفن ۴۲۵۹۶) مقابل درب ورودی جلالیه‌بازرسی نمایند.

پیشنهادات بایستی تاآخر وقت‌اداری روز شنبه ۲۵ بهمن ماه در پاکت مهرشده همراه‌با پنج هزار ریال وجه‌نقد تسلیم اداره یونیسف واقع درچهارراه پهلوی شاهرضا گردد.

پیشنهادات واصله درساعت ۱۲ روزدوشنبه ۲۷ بهمن ماه در اداره یونیسف بازوقرائت خواهدشد.

برنده مزایده بایستی تمام وجه پیشنهادی را بلافاصله پس از اعلام نتیجه مزایده پرداخت نماید مخارج گمرکی وثبت‌پلاك اتومبیل بعهده خریدار خواهد بود.

نمایندگی یونیسف یك شماره موقت بمدت ۱۰روز برای‌اتومبیل مذکور صادرخواهد نمودتا ظرف‌مدت ۱۰روز اسنادگمرکی مربوطه تهیه شده و جهت مشاهده در اختیار یونیسف قرار گیرد حضور پیشنهاد دهندگان در مراسم مزایده آزاد میباشد. هزینه‌آگهی بعهده خریدار خواهد بود.

یونیسف در رد یك یا تمام پیشنهادات مختار است.

آ ـ ۲۹۲۴۵ **نمایندگی یونیسف درایران**

دکتر جمال‌الدین نوربخش
متخصص دربهداشت وبیماریهای کودکان
ازدانشگاه پاریس
معتادین به الکل، تریاك، مرفین، کوکائین وهروئین را باآخرین متد درمدت‌کوتاهی بدون هیچگونه عارضه درمان مینماید
نشانی خیابان شاهرضا چهارراه پهلوی
پذیرائی ٤ تا۸ بعدازظهر تلفن مطب ۶۵۵۵۷
تلفن منزل ۴۴۷۸۹
(۱)

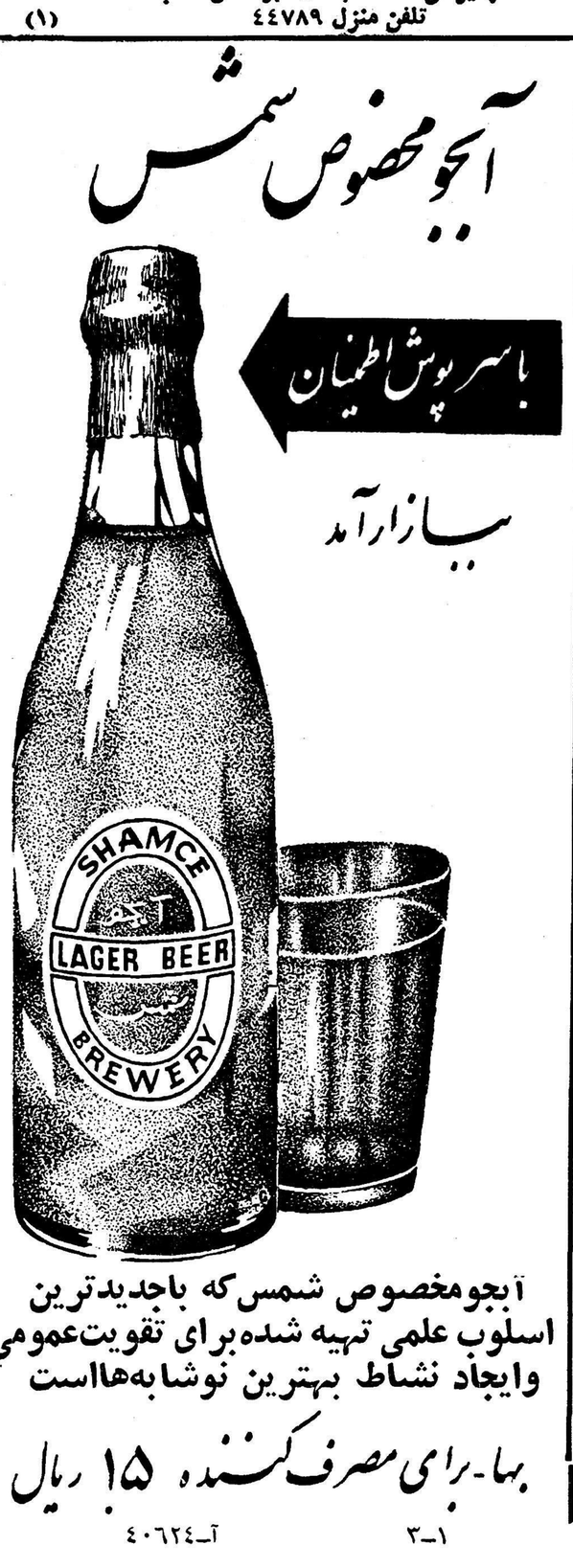

آبجومخصوص شمس که باجدیدترین اسلوب علمی تهیه شده‌برای تقویت‌عمومی وایجاد نشاط بهترین نوشابه‌هااست

بها ـ برای مصرف کننده ۱۵ ریال

آ ـ ۴۰۶۲۴ ۱ـ۳

اطلاعات

چهارشنبه سوم شعبان‌المعظم ۱۳۷۸ـ یازدهم فوریه۱۹۵۹

سال سی‌وسوم ـ شماره ۹۸۳۹

آخرین خبر تا ٤ بعدازظهر

خارجه

داخله

شاهنشاه چندروزدیگر استراحت‌میفرمایند

کسالت شاهنشاه هنوز کاملا برطرف نشده است ، دو روز است که تب معظم‌له قطع شده امابه توصیه پزشکان چندروز دیگر استراحت خواهند فرمود .

برنامه شرفیابی‌هاو رسیدگی‌بامور جاری کشور در کاخ اختصاصی صورت میگیرد .

سفر رسمی شاهنشاه بدانمارك

دیروز در کپنهاك رسمااعلام شدکه اعلیحضرت همایون شاهنشاه ازسیزدهم‌تا شانزدهم‌مه(اواخر اردیبهشت) برای یك دیدار رسمی بدانمارك مسافرت خواهند فرمود.

از هم اکنون مقدمات پذیرائی مجلل از شاهنشاه ایران فراهم میشود.

عزیمت والاحضرت فاطمه پهلوی باروپا

والاحضرت فاطمه پهلوی باتفاق همسرشان ساعت شش ونیم بعد از ظهر دیروز با هواپیمای اس‌ـآ‌ـاس تهران را بقصد «زوریخ» ترك گفتند.

جدول تقسیمات کشوری

بدستور تیمسار سپهبدباتمانقلیچ‌وزیرکشور بمنظور تهیه جدول قطعی تقسیمات کشور کمیسیونی مرکب ازآقایان خواجه‌نصیری رئیس کل آمارعمومی‌ـ رحیمی لاریجانی وشجاع‌الدین ملایری بازرسان عالی‌وزارت کشور ودکترمعزی رئیس اداره اطلاعات وزارت کشور ومهندس انصاری مامور شده ودرهفته جاری جلسات خودرا دراداره کل‌آمار عمومی‌تشکیل داد.

این کمیسیون باتوجه بسوابق امرومطالعات لازمه مشغول تهیه و تدوین جدول تقسیمات کشور می‌باشد که‌بزودی ازطرف وزارت‌کشور برای تصویب به‌هیئت دولت ومجلسین تقدیم گردد.

تذکرهیئت‌مدیره ایرانی فروشگاه فردوسی بسهامداران آلمانی

سرمایه‌های آلمانی درفروشگاه‌فردوسی بایدافزایش‌پیداکند

امروز اطلاع حاصل شدکه گزارش مفصلی از طرف هیئت مدیره‌ایرانی فروشگاه فردوسی تهیه و تقدیم آقای نخست وزیر گردیده است‌در این گزارش راجع بکارهائی که اعضاء جدید هیئت مدیره ایرانی فروشگاه فردوسی انجام داده‌اند اطلاعاتی در دسترس آقای نخست وزیر گذارده شد .

امروز یك عضو هیئت مدیره ایرانی فروشگاه فردوسی بخبرنگار ما گفت اقداماتی از طرف هیئت مدیره صورت گرفته است که ۱۵ درصد بحقوق‌کارکنان ایرانی‌فروشگاه فردوسی‌اضافه‌شود و نیزبرای‌رفاه حال کارکنان یك صندوق‌پس‌انداز برای آنان تاسیس خواهد شد

این عضو در خاتمه افزود : اعضاء هیئت مدیره ایرانی فروشگاه تذکراتی باعضاء آلمانی فروشگاه داده‌اند که باید سرمایه خود رادر فروشگاه افزایش دهند و این موضوع هم‌اکنون تحت مطالعه‌اعضاء هیئت مدیره آلمانی فروشگاه‌قرار گرفته است .

ادوارد سابلیه درتهران

بطوریکه اطلاع دادیم ادوارد سابلیه مفسر و کارشناس‌سیاسی روزنامه معروف و تیمه رسمی‌لوموند فرانسه دیروز بتهران وارد شد .

ورود ادوارد سابلیه در محافل رسمی و سیاسی تهران با اهمیت فراوان تلقی شده است . زیرا این مسافرت بدون شك با وضع اخیر ایران از نظر مذاکرات با شوروی و ابراز عدم رضایت مراجع رسمی ایران از عدم پیشرفت برنامه های پیمان بغداد بستگی دارد محافل سیاسی نیز این مسافرت را با اهمیت تلقی کرده‌اند چه ادوارد سابلیه که مفسر سیاسی یکی از معروفترین روزنامه های سیاسی جهان در امور خاور میانه است در وقایع حساس باین ممالك مسافرت کرد و گزارشاتی تهیه نموده که غالبا مورد توجه محافل سیاسی جهان قرار گرفته است. وی در انقلاب مصر و حوادث کانال سوئز و جریانات اخیر عراق برای تهیه گزارش و تفسیر پاریس را بعزم این کشور هاترك کرد و علاوه بر آن چند مرتبه نیز بایران مسافرت کرده است.

ادوارد سابلیه ساعت یك و نیم‌بعد از ظهر امروز در روزنامه اطلاعات حضور یافت‌واز نویسندگان‌روزنامه دیدن کرد و مدتی در خصوص اوضاع سیاسی خاور میانه و ایران صحبت نمود.

پیش‌بینی هوای ایران

سرمای شدید درشهر مشهد

پیش بینی هوای ایران تا ظهر فردا طبق گزارش اداره پیش بینی هواشناسی مهرآباد بدینقرار است :

هوای سواحل دریای مازندران قسمتی ابری که بتدریج توام بابارندگی خواهد شد. هوای‌ناحیه آذربایجان ،خراسان ،تهران وسایر نواحی صاف ودر بعضی ساعات توام بامقداری ابر پیش بینی میشود .

گرمترین نقاطی که ایستگاه هواشناسی دارند در روز گذشته بندر جاسك باحداکثر ۲۵ درجه سانتیگراد بالای صفر و سردترین نقاط‌شهر مشهد باحداقل ۲۲درجه سانتیگراد زیر صفر بوده است .

حداکثر درجه حرارت هوای شهر تهران ۲درجه سانتیگراد بالای صفر وحداقل آن ۱۱درجه سانتیگراد زیر صفر بوده است .(۹درجه سردتر از پریروز) ،ضمنا در نواحی رشت وبندر پهلوی در بعد از ظهر دیروز هوا ابری توام باگولاك برف‌بوده‌است.

حد اکثر میزان بارندگی در روز گذشته از بندر پهلوی ۷٤ میلیمتر باران وعمق برف ۱۰ سانتیمتر از همین شهرستان گزارش داده شده است .

نمایندگان ایزنهاور بکراچی رفتند

نمایندگان ایزنهاورکه بتهران‌آمده بودند امروز بکراچی‌رفتند. رادفورد درفرودگاه مهرآباد باسفیر آمریکا خداحافظی میکند.

برف درتهران وحومه

ازبامداد امروز هوای سردتهران سردترشد وازیکساعت‌ونیم قبل‌از ظهر شروع به‌باریدن برف گردید وبه‌تدریج ریزش برف شدید شد. بقرار اطلاع درشمیرانات وحومه هم‌برف می‌بارد

درشهرستانها

بدنبال گزارشات‌قبلی‌راجع بریزش برف وبارندگی درشهرستانها خبرنگاران ماازشهرستانهای‌شمالی اطلاع میدهند که‌طی دوروز اخیر بارندگی وریزش برف درمناطق شمالی کشور ادامه داشته وهوا روبسردی گذاشته‌است.

پس‌از ده‌سال

خبرنگار ماازشهسوار گزارش میدهد پس‌از ده‌سال که‌در شهسوار برف نباریده بود ازبعداز ظهروز گذشته ریزش باران در این شهرستان که‌بمدت دوروز ادامه داشت تبدیل به‌برف گردیدوریزش برف بشدت شروع شد گرچه بارندگی برف‌هم‌اکنون‌نیزباهمان‌شدت اولیه ادامه دارد وتاکنون در حدود ۲۰سانتیمتر برف بزمین نشسته است.

یخبندان وتصادف

آخروقت امروز خبرنگار ماازشمیران اطلاع داد که‌علاوه برریزش برف بطور عجیبی درشمیرانات یخبندان شده‌است براثریخبندان‌خیابانها وریزش برف عبور ومرور وسائل نقلیه وحتی عبور افراد پیاده ازخیابانها بسختی انجام میشود وعده‌ای دراثرلغزش برزمین افتاده‌ومجروح‌شده‌اند سال برای معدوم‌کردن قسمتی از آفات مرکبات لازم بنظر میرسدو امیدوارند که‌این بارندگی برف مفید واقع گردد بهرحال ریزش برف بشدت همچنان ادامه داردو سرتاسر خیابانها وپشت‌بامها و همچنین شیروانیهارا برف‌فراگرفته است.

۲۰سانتیمتر برف

ازآستانه اشرفیه خبرنگار ما گزارش میدهد طی یکشبانه‌روز ریزش برف درآستانه اشرفیه‌بیش از۲۰سانتیمتر برف بزمین نشسته وهوای این منطقه بکلی سرد شده است هم‌اکنون نیز آسمان‌آستانه اشرفیه ابری بوده وباتبدیل برف به‌باران ریزش باران بشدت‌ادامه دارد.

ازبابل خبرنگار ماتلگرافی اطلاع میدهد ازصبح روز گذشته هوای بابل وحومه بشدت روبسردی گذاشت ومتعاقب آن ابرمتراکمی آسمان این منطقه رافرا گرفت وریزش برف شدیدی آغاز شداین بارندگی‌برف‌هم‌اکنون‌نیزباهمان‌شدت اولیه ادامه دارد وتاکنون در حدود ۲۰سانتیمتر برف بزمین نشسته است.

استعفای وزیرامور مذهبی جمهوری‌متحد

قاهره ـ رویتر ـ شیخ احمد حسن باقوری، وزیرامور مذهبی جمهوری متحده عربی استعفای خودرا تقدیم جمال عبدالناصر نمود.

استعفای باقوری پذیرفته شد وکمال رفعت وزیرمشاور بجای وی منصوب گردید .

علت استعفای باقوری معلوم نیست .

کنگره امریکاازکمك خارجی کم میکند

واشنگتن ـ یونایتد پرس ـ دونفر از سناتورهای متنفذ آمریکا اظهار داشتند که کنگره از اعتبارات کمك های خارجی که پرزیدنت آیزنهاور در خواست کرده است‌خواهد کاست ولی این کاهش بعلل سیاسی نخواهد بود .

سناتور مانسفیلد و اسپارکمن اعضای کمیته روابط خارجی اظهار داشتند که هرکاری‌کنگره در زمینه کاهش از بودجه خارجی انجام دهد، بعلل سیاسی نخواهد بود .

اسپارکمن اظهار داشت که دمکراتها در چهار سال گذشته کمك های خارجی دولت آیزنهاور را تامین کرده واز آن دفاع نموده‌اند . مانسفیلد افزودکه آمریکا باید به توسعه منابع خود باندازه توسعه سایر نقاط دنیا توجه کند .آیزنهاور یك بودجه ۳ میلیارد و ۹۰۰ هزار دلاری برای کمك خارجی درخواست خواهد کرد و احساس میشودکه هردو مجلس کنگره با کاهش آن موافقند .

یکهزار سرباز چینی کشته شدند

لندن ـ خبرگزاری فرانسه ـ خبرنگار دیلی تلگراف درگزارشی که از بنگال فرستاده اطلاع داده است که در عملیات نظامی اخیر کمونیستهای چین علیه تبتی‌ها بیش از یکهزار نفر از سربازان چینی ومنجمله فرمانده آنها کشته شده است .

یهودیان اروپای شرقی باسرائیل میروند

تل آویو ـ رویتر ـ بن گوریون نخست وزیر اسرائیل اظهار داشت سیل مهاجرین یهودی که از کشورهای اروپای شرقی به اسرائیل وارد میشود، این امیدواری را ایجاد کرده است که یهودیان شوروی نیز باسرائیل‌بیایند ،بن‌گوریون گفت با آنکه میلیونها یهودی در کشورهای شرقی دارای حقوق مساوی با دیگران هستند با این حال آنها بعنوان افراد یهودی‌با از میان رفتن مواجه هستند مگر آنکه به اسرائیل بیایند. بن گوریون از اینکه شوروی در باره صلح تبلیغ میکند وبا این حال شدیدترین منتقد اسرائیل است وبدشمن آن اسلحه مدهد اظهار تاسف کرد .

تهیه فیلم ازکتاب چرچیل

نیویورك ـ آسوشیتد پرس ـ سرلورنس اولیویه از کتاب چرچیل بنام «تاریخ ملل انگلیسی زبان» چند فیلم یك ساعتی برای تلویزیون تهیه خواهد کرد ،فیلمبرداری از اثر چرچیل از هفته آینده آغاز خواهد گشت .

تصمیمات امروزکنگره خانه ومدرسه

امروز تعطیل بودولی کنگره انجمنهای همکاری خانه‌و مدرسه کار میکرد .آخروقت امروز کمیسیونی که از ساعت ۹صبح باشرکت آقایان کوتری مدیر کل فرهنك استان وسرلشگر زنگنه ،سرلشگر دولو، وفرودی رئیس ونواب رئیس کنگره ،عقیلی رئیس آموزش ابتدائی وشجاعی رئیس اداره امور اجتماعی در فرهنك استان تشکیل شده‌بود پایان یافت .

در این کمیسیون پس از شور وتبادل نظر قرار شد بخشنامه‌ای از طرف مدیر کل فرهنك استان به بخشهای فرهنگی صادر شود که‌هر بخش روسای انجمنهای خانه ومدرسه را دعوت نماید ویك هیئت نظامی از بین آنها انتخاب شودکه سه نفر را با اکثریت از میان خودبرگزینند یعنی مجموعا ۳۹ نفر از ۱۳بخش‌استان تهران تشکیل شورایعالی انجمنهای خانه ومدرسه را بدهند واین شورا روی مواد برنامه کنگره مطالعه‌نماید.

نتیجه مطالعات وتصمیمات شورا پس از تنظیم اساسنامه جدید انجمن های خانه ومدرسه و بعد از تصویب در جلسه عمومی اعضای انجمنها بفرهنك استان. تسلیم خواهد شد وبنظر وزیر فرهنك خواهد رسید آنگاه وزیرفرهنك نیز بایدآنراازشورایعالی‌فرهنك بگذراندتاصورت‌قانونی بخودبگیرد .سپس این‌شورامنحل خواهدشد وشورایعالی‌جدید انجمنهای‌خانه ومدرسه مطابق اساسنامه تشکیل خواهد گردید وشروع بکار خواهد کرد.

شهرستانها

تشکیل وافتتاح جمعیت حمایت مسلولین

آخروقت امروز خبرنگار ما تلفنی از شیراز اطلاع داد جمعیت مبارزه با«سل» وحمایت مسلولین در شیراز تشکیل گردید و بوسیله استاندار فارس بنام شاهنشاه افتتاح شد وآقایان دکتر صالح متخصص بیماری های ریوی ودکتر قربان رئیس دانشگاه شیراز پیرامون آمار مسلولین فارس بیاناتی ایراد کردند .

سربازان ربوده شده بایران بازگشتند

طبق‌گزارش آخروقت امروز خبرنگار ما از بندر عباس سه نفر سرباز گارد گمرك بندر جاسك که بوسیله قاچاقچیان خلع سلاح وربوده شده بودند وقاچاقچیان آنانرا به شیخ نشین«قطر» منتقل نموده بودند به ایران بازگشتند ومستقیما از قطر به بندر جاسك عزیمت کردند .

هواپیمای جت انگلیسی بدهلی رفت

همانطورکه اطلاع دادیم دیروز هواپیمای جت شرکت بی‌ـاو‌ـای‌ـسی سه پرواز نمایشی درتهران انجام داد .

درهریك ازاین پرواز هاعده‌ای ازروزنامه نگاران وافسران نیروی هوائی ورجال شرکت داشتند .

هرپرواز شامل گردش درروی دریای خزر ومراجعت بتهران بود. یك پرواز نمایشی نیز بوسیله هواپیمای مزبور ازتهران بدهلی صورت‌گرفت وبااین پرواز چندتن ازروزنامه نگاران برای یك توقف سه روزه به دهلی رفتند .

قانون اموردریائی‌وکشتیرانی‌تنظیم شد

طرح قانون دریائی وکشتیرانی‌که دروزارت بازرگانی تهیه شده از لحاظ صلاحیتی که‌وزارت راه‌برای اظهار نظر درمورد آن‌دارد به‌آن وزارت‌خانه ارسال شده‌است .این طرح اکنون دردست مطالعه آقای «سیلی‌وانا» مستشار وزارت راه‌است طرح‌مزبور همچنین بوسیله‌نمایندگان اداره بنادر نیز مطالعه میشود.

طرح مزبور درضمن مواد مربوط بقانون تجارت تهیه شده‌بود ولی بعلت آنکه باسایر مواد قانون‌وضع متفاوت ومشخصی‌داشت‌لذاجداگانه مورد توجه قرارگرفت وجداگانه هم تسلیم مجلسین خواهد شد.

تفسیر هرالد تریبون پیرامون وقایع عراق

وضع بغرنج ناسیونالیسم درب‌در خاور میانه

اکنون اختلاف درخاورمیانه بین طرفداران غرب وهواخواهان مسکو وعبدالناصر نیست بلکه این‌اختلاف در اردوی‌طرفداران مسکو وعبدالناصر پیش‌آمده‌است

نیویورك ـ یونایتدپرس ـ روزنامه نیویورك هرالد تریبون در شماره امروز خود از اوضاع عراق اظهار نگرانی کرده و نوشته است که اوضاع این کشور خاور میانه‌ای نیازمند به بررسی دقیق واحتیاط آمیز است. هرالد تریبون میافزاید که اعلام موافقت مقدماتی میان شوروی و عراق برای کمك‌دامنه‌دار فنی شوروی ممکن‌است بخودی‌خود نشانه شومی نباشد زیرا شوروی‌به جمهوری متحده عربی نیز کمك اقتصادی فراوانی کرده است ولی این امر مانع از اختلاف نظرشدید میان این دو کشور نیست.

نکته‌ای که در عراق مایه تشویش است اینستکه برنامه کمك‌شوروی تا استعفای ٦ نفر از وزرای کابینه علنی نشد. این امر را قاهره یك پیروزی برای کمونیستها و نفوذ آنها در بغداد اعلام کرده است . در این اوضاع و احوال شوروی بعنوان شریك مهمی در نقشه‌عمرانی پنجساله عراق خواهد شد.

درخواست افزایش کمك

از طرف دیگر لازم بتوضیح این نکته نیست که ایران دچارتشویش شده ودرخواست افزایش موثر کمك نظامی از آمریکا رانموده است . عدم رضایت جمهوری متحده نیزاز اوضاع‌عراق آشکارشده‌ومقامات‌بغداد انجام تظاهراتی را مجاز دانسته‌اند که آشکارا مخالف باقاهره است. ولی هنوزنمیتوان درباره روشن‌نهائی عراق صحبتی کرد و گفت که‌عراق با شوروی علیه عبدالناصر متحدشده است.

وضع پیچیده

اوضاع و احوال و تمایلات رژیم عراق نشان میدهد که وضع ناسیونالیسم عرب در خاور میانه از آنچه بعضی از ناظران عقیده دارند پیچیده‌تر است. اغلب بسادگی می گویند جریان اصلی عبارت است از اختلاف و رقابت میان کسانی است که طرفدار غرب میباشند و دسته‌ای که از عبدالناصر و مسکو پیروی میکنند ولی ما اکنون درعراق شاهد آنیم که دولتی که یك‌رژیم طرفدار غرب‌را برانداخته‌باعبدالناصر مخالف است و کمك کمونیستهارا برای حفظ خود در برابر نفوذ جمهوری متحده عربی میپذیرد. از قرار معلوم عبدالکریم قاسم این‌راه را بیشتر براثر ملاحظات‌ناسیونالیسم عراق در پیش گرفته تاناسیونالیسم عرب . گواینکه تکیه اوبه‌کمونیستها خطر بزرگی‌رابرای کشور وی‌پدید می‌آورد.

بهر حال این نکته روشن است که هنوز در سیاست خاور میانه وضع استواری وجود ندارد و ساده کردن مسائل سیاسی این ناحیه خطرنا‌ك‌است. ازاینرو اعتراف‌پیچیده بودن و عدم ثبات اوضاع خاورمیانه برای دول غربی آغاز به عقل‌آمدن آنهاست.

آقای ابومحمد عاملی از معاریف وبزرگان خراسان‌و لیسانسیه‌رشته ادبیات زبان فارسی ازدانشکده ادبیات ودانشسرایعالی ورشته‌منقول دانشکده معقول ومنقول بسمت بازرس شخص وزیردارائی وپیشکار دارائی استان مازندران منصوب گردیدند. آقای عاملی ازماموین عالیمقام وباسابقه وصدیق وزارت دارائی بوده وقبلامعاونت پیشکاری استان خراسان راداشتند.

این انتصاب شایسته را به‌جناب آقای وزیردارائی تبریك میگوئیم.

دکتر مرتضوی ـ دکتر وفائی

هالیوود ازنظریك‌کارگردان‌روسی

اسپیویچ ادعای‌هیپورن‌را پسندیده است.

لندن ـ یونایتدپرس ـ دیروز سرگ‌اسپیویچ تهیه‌ کننده فیلم سینما درشوروی دربرنامه جوانان رادیو مسکو گفت«هنگام بازدید ازهولیوود این شهررا مانند یك‌ایالت مستقل دیدم که‌بحرانی که‌صنعت تلویزیون بوجود آورده آنراتهدید میکند. البته‌همه‌چیز درهولیوود بدنیست من هنرادری هپبورن راپسندیدم» راجع‌بداستان روسی موسوم‌به‌برادران کارامازوف اسپیویچ گفت فیلمی که‌ازاین داستان برداشته شده ارزش واقعی‌آنرا نشان نمیدهد.

کارگردان شوروی گفت‌فیلمی که‌مارلین‌براندوبنام «دربندرگاه» تهیه کرده بطور ناقص وضع طبقه کارگر رادرآمریکا نشان میدهد.

پیشرفت شوروی درساختن‌بمب هیدرژنی

واشنگتن ـ یونایتدپرس ـ بررسیهائی که از طرف دانشمندان شده نشان میدهدکه شورویها از لحاظ ساختن بمب های اتمی که‌معادل بمب های هیدروژنی قدرت‌دارند فوق‌العاده پیشرفت کرده‌اند و برخلاف آنچه تاکنون تصور میشد ذخیره اورانیوم ۲۳۵شوروی خیلی‌زیاد است.

هرگاه اطلاعات واصله به دانشمندان درست باشد وشوروی ذخیره کافی ازاورانیوم ۲۳۵ که‌گرانبهاترین ماده مخصوص بمب‌های اتمی است در اختیار داشته باشد باید گفت که‌شورویها توانسته‌اند بمب‌های اتمی بقدرت ۵٫۰۰۰٫۰۰۰ تن ماده (ت‌ان‌ت) بوجود آورند.

زن‌وشوهری که‌در زندان کشیك میدهند

ایندیانالولیسن ـ یونایتد پرس ـ دیروز دادگاه شهر ایندیانا پولیس پیری رابینز وهمسرش کاترین را محکوم بحبس کرد. زن وشوهر هرکدام قرار است بترتیب یکهفته در زندان بمانند چون این زن‌وشوهر از پرداخت مبلغ۲۱ دلار در هفته برای نگهداری پسر دوازده ساله ایشان به‌یك موسسه نگهداری وتربیت کودك خودداری کرده بودنددادگاه آنها را محکوم بزندان کرد رابینز وهمسرش شش فرزند در منزل دیگردارند وبحکم دادگاه برای آنکه کودکان آنها بی‌سرپرست نمانند یك هفته رابینز وهفته دیگر همسروی بزندان می‌آیند و پشت میله زندان قرار میگیرند .این جریان تا موقعی ادامه خواهد یافت که‌طبق تصمیم دادگاه این زن وشوهر مبلغ یکهزار ودویست دولار بابت حساب عقب افتادگی و۲۱ دولار هر هفته درآینده به‌موسسه مزبور بپردازند .رابینز ها گفته‌اند که آنها قدرت پرداخت۲۱دولار در هفته را ندارند .اما رئیس دادگاه گفته است که این زن وشوهر معادل ٦۰۰ دلار درآمددارندو میتوانند بدهی خودرا بآسانی بپردازند.

درصورتیکه دولت‌فرانسه همچنان‌برای وارردات‌ایران‌بفرانسه ایجاد اشکال‌نماید

عوارض گمرکی واردات‌فرانسه ۲۵ درصدافزایش‌می‌یابد

تجار ووزارت بازرگانی ازرویه‌ای‌که دولت فرانسه درمورد صادرات ایران پیش‌گرفته سخت ناراضی هستند

امروز سناتور وکیلی‌رئیس اطاق بازرگانی تهران بخبرنگار ما اظهار داشت که چندی قبل تجار طرف معامله با فرانسه شکایت داشتند که دولت فرانسه پروانه ورود کالا هائی را که در قرارداد بازرگانی ایران و فرانسه ورود آن بفرانسه قید شده نمیدهد و این امر درمورد پنبه و خشکبار که فصل خریدآن در حال سپری شدن است موجب نگرانی شده. اطاق بازرگانی تهران از مدتی پیش سیاست خاصی‌برای حمایت از صادرات ایران پیش‌گرفته که خوشبختانه دولت هم بموازات آن اقدامات موثری بعمل آورده که در مرحله‌اول میتوان موضوع‌افزایش صادرات ایران بژاپن را ذکر کرد. فعلا مذاکرات آیران و ژاپن مراحل نهائی را میگذراند و بقراراطلاعی که دارم موضوع روابط‌تجاری ایران و فرانسه نیز تحت رسیدگی است و بهمین علت روز گذشته‌باسستشار اقتصادی فرانسه در اطاق بازرگانی تهران مذاکرات مفصلی انجام‌دادیم و بنماینده اقتصادی فرانسه تذکر داده شد که دولت فرانسه برخلاف قرار داد تجارتی موجود هنوزپروانه ورود بمیزانی که در سمپمیه پیش بینی گردیده نداده در حالیکه فصل خرید پنبه رو باتمام است و تجاری که بانتظار معامله‌با فرانسه هستندمسلمادچارضرروخسران‌خواهندشد همچنین در سال جاری خشکبارهم که از ارقام قابل توجه صادراتی ایران به فرانسه است باندازه لازم خرید نشده و مشکلات فوق ناشی از سیاست جدید دولت فرانسه می باشد که قرارداد فیمابین را ندیده گرفته ودر حقیقت بایران صدمه زده است.

آقای وکیلی سپس گفت :مستشار اقتصادی فرانسه قول داد که‌تقاضاها و مشکلات ما را باطلاع دولت‌فرانسه برساند تاترتیب مناسبی برای رفع این معذورات داده شود.

آقای وکیلی در پایان اظهارداشت که وضع تجارتی ایران با کشور های خارجی مورد مطالعه میباشد و در مورد همه کشور ها اقدام خواهد شد و دو لت و وزارت بازرگانی‌هم در این مورد کمك موثری‌مینمایند.

اظهارات یك مقام دولتی

امروز یك‌مقام مطلع دولتی‌بخبرنگار ما گفت نارضایتی شدیدی از وضع تجارت بافرانسه دربین‌تجار ووزارت بازرگانی ایجاد شده‌است.

مقام مزبور بعدااضافه کرد که باوجود آنکه اکنون درسال ۵۹ هستیم هنوز سهمیه قسمت دوم صادرات فرش ایران از طرف فرانسه بایران داده نشده .

سهمیه پنبه می‌بایستی در ماه سپتامبر (شهریور) دراختیار ایران گذاشته میشد ولی هنوز وضع گاز طوری‌است که‌تجار ایران نمیتوانند ازآن استفاده نمایند. سهمیه خشکبار قراربوده‌است که‌درماه‌دسامبر (آذرودی) بایران داده شود ولی باوجود آنکه فصل صادرات این کالادرحال گذشتن است هنوزاین سهمیه داده نشده .اما درمقابل تمام این محدودیت هاسیل واردات فرانسه ازقبیل‌پودروماتیك ومشروب وعطر وورق‌بازی وبسیاری کالاهای غیرضروری دیگر بایران ادامه‌دارد.

وزارت بازرگانی درردجه اول‌وسیله سفارت شاهنشاهی درپاریس‌مقامات فرانسوی رامتوجه این‌عدم تعادل‌و اینکه آنها تعهدات خودرا انجام نداده‌اند خواهد کرد وچنانچه‌نتواند آنهارا بانجام تعهدات خود مجبور سازد قانون تعرفه گمرکی رادر مورد واردات فرانسه بایران اجراخواهد کرد. ونسبت بکالاهای فرانسه ۲۵ درصدسود بازرگانی وضع خواهد گشت تاکالاهای فرانسوی نتواند دربازار ایران عرضه شود.

نرخ بهره بانك‌ها تنزل‌میکند

تاسیس بانکهای متعدد ممکن‌است‌نرخ‌بهره را به‌نصف نرخ فعلی برساند

امروز یك‌مقام‌بانکی بخبرنگارما گفت :بزودی‌نرخ‌بهره‌درایران‌تنزل خواهد کرد . این مقام افزود : ازدیاد بانکها وبخصوص افزایش سرمایه‌های خارجی‌در ایران نرخ بهره را که درحال حاضر بیش‌از سایر کشورها میباشد تنزل داده ممکن است تانصف‌نرخ‌فعلی‌برساند.

وی‌افزود: اغلب‌سرمایه‌هادرایران تاحدود ۲٤ درصد وگاهی اوقات‌تا ۳۰ درصد بهره‌میدهد درحالی‌که در کلیه کشورهای اروپائی نرخ بهره حداکثر بیش از شش‌درصد نمیباشد .

همین اختلاف نرخ‌باعث‌شده است که‌اغلب سرمایه داران وبانکداران خارجی برای تاسیس بانك وبکار انداختن سرمایه‌های خود درایران کوشش کنند . این‌مقام افزود : متاسفانه اغلب سرمایه داران و بانکداران میخواهند سرمایه های خودرا درراه صرافی وبانك‌کار اندازند درحالیکه‌زمینه‌برای کارهای تولیدی بسیار مناسبتر است .

لازم بتذکر است که دولت برای این‌منظور اقدامات لازم بعمل‌آورده است و سرمایه داران خارجی را برای‌سرمایه گذاری‌درایران‌وتوسعه کارهای تولیدی واقتصادی تشویق مینماید .

دکتر عبادی متخصص چشم

برای تعیین وقت خصوصی ومشاوره عمل جراحی چشم بین ساعت ٦ـ۷عصر به‌شماره ٤۲۹۰۸ تلفن فرمائید.

سابقه بیماری درفیش اسروآسیون نگاهداری میشود.

ویزیت دوبراس. پذیرائی عمومی هرروز عصر .تخت جمشید بین ویلا وبهجت‌آباد.

۱ـ٤ آ ـ ۲۸۸۵۲

سپاسگزاری

روز سه شنبه ۲۱ بهمن ماه ۳۷ مقارن غروب دودی از شیروانی پرورشگاه مظفری واقع در دروازه شمیران‌نمایان میشود پس ازرسیدگی و مایوس شدن از خاموشی آن از اداره آتش نشانی شهرداری باتلفن مدد خواسته شد در ظرف مدت کوتاهی رسیدند وبا تعجیل تمام‌آتش‌را خاموش وبا این عمل پنجاه نفر کودك یتیم این کشور را ازبی‌خانمانی‌در این هوای سرد نجات بخشیدند برای بروز امتنان وتشکر مراتب در روزنامه وزین اطلاعات درج وتوفیق خدمت بنوع را از همه مسلمانان از پیشگاه حضرت باری‌تعالی مسئلت دارم گرچه خسارتی وارد شده‌ولی قابل تعمیر است بدین موجب بنا وشیروانی کوب مشغول تعمیر وترمیم گشتند. آ ـ ٤۰۷۸۰ خادم ایتام ـ محمد علی‌مظفری