اطلاعات

شنبه ۱۱ مردادماه ۱۳۵۴ ـ شماره ۱۴۷۷۴
تکشماره ۱۰ ریال

۲۸ صفحه

گزارش و عکسهای اختصاصی اطلاعات از بازداشت منتقدین اصفهان

بازداشت شهردار و مدیرکل صنایع اصفهان

بدنبال تحقیقات محرمانه یك کمیته اعزامی از تهران صورت گرفت

- شهردار و مدیر کل صنایع و معادن اصفهان چند لحظه پس از ورود به میهمانی شرکت نفت توقیف شدند
- شهردار اصفهان که عضو کمیته حمایت از مصرف کننده نیز بود یك ساعت قبل از بازداشت ، درباره مبارزه باگرانفروشی صحبت میکرد

درصفحه۳

علیرضا طاهری

نخستین گزارش نماینده اعزامی اطلاعات از پرتغال

در صفحه ۵

اسامی صحیح پذیرفته شدگان دانشگاهها و مدارس عالی

از امروز در اطلاعات

نام ۲۷۷۵ نفر قبول شدگان دانشگاه پهلوی

در اطلاعات امروز در صفحات ٤ و ۲۵ و ۲۷

اسامی قبول شدگان مرکز آموزش فنی شیراز

از امروز اسامی صحیح کلیه قبولشدگان دانشگاه‌ها و مدارس آموزش عالی کشور در اطلاعات منتشر میشود.
این لیست را ما با انتشار ۲۷۷۵ نفر از پذیرفته شدگان دانشگاه پهلوی شیراز آغاز می کنیم و در تمام مدت سرویس دانشگاهی اطلاعات آماده راهنمائی ورفع مشکلات احتمالی داوطلبان ورود به دانشگاه هاست .
در فهرست نام قبول شدگان دانشگاه پهلوی شیراز که امروز چاپ شده است به جهات فنی اسامی به ترتیب الفبائی نیست ولی زیر هر حرف کلیه قبول شدگان معرفی شده‌اند .
توضیح اینکه ممکن است مثلا بعداز حرف «پ» که قاعدتاباید حرف «ت» بیاید حرف دیگری چاپ شده باشد ولی هریخش با اسامی صحیح و توضیحات لازم همراه است .

دانشگاه پهلوی شیراز امروز اسامی پذیرفته‌شدگان ممتاز رشته‌های مختلف تحصیلی سال ۵۵ـ۱۳۵٤ رااعلام داشت :

- مقام اول دانشکده پزشکی را کامران قدیمی با معدل ششم متوسطه رشته ریاضی با معدل ۱۹٫۶۱ از دبیرستان البرز تهران احراز کرد .
- در دانشکده مهندسی بالاترین معدل را محمدرضا بهمنی‌فرد از دبیرستان رازی شیراز با معدل ۱۹٫۶۹ در رشته ریاضی داشت .
- در رشته‌ادبی‌محمد حسین امامی بامعدل ۱۸٫۷۳ نخستین مقام را بدست آورد .

اسامی مدیران حج اعلام شد

در صفحات ۲۷ و ۲۸

قیمت لوازم یدکی ازامروز کاهش یافت

در صفحه ۳

بعد از بازداشت

رضا نجفی مدیر کل صنایع و معادن اصفهان با قیافه مبهوت وحالت تسلیم در مجلس میهمانی شرکت ملی نفت منتظر بازداشت است وی پس از آنکه دستور بازداشت خود را از رادیو شنید بهت‌زده بگوشه‌ای خزید عکاس اطلاعات که‌درهمان ضیافت حضور داشت این عکس را ازوی میگیرد.

محمد مانی‌شهردار اصفهان لحظه‌ای‌بعد از آنکه از رادیو خبر بازداشت خود را شنید مات و متحیر به سرنوشت نامعلوم خود فکر میکند. این عکس را خبرنگار عکاس روزنامه اطلاعات در ضیافت‌شرکت ملی‌نفت از وی گرفته است .

عکس استثنائی : چند لحظه قبل از بازداشت

بی خبر از آنکه دستور بازداشتشان صادر شده، بی‌اطلاع از اینکه چند لحظه بعد بازداشت میشوند ، مثل همیشه همچون دو دوست اداری و تجاری ، باتفاق وارد ضیافت میشوند و دقایقی‌بعد به‌اتفاق به زندان میروند.دست‌چپ‌محمد مانی‌شهردار اصفهان‌ودست‌راست رضا نجفی مدیر کل صنایع و معادن اصفهان شریک کارخانه آجریزی ، در عمل بی‌اعتنابه‌نهضت مبارزه با گرانفروشی در واحد تولیدی خودومدعی مبارزه‌با گرانفروشی در مقام دولتی خود. این‌دوتن بخاطر همین تخلف هم کنون توقیف وتحت پیگردمیباشند.

اطلاعیه‌جمعیت
شیروخورشید
سرخ‌اصفهان
درصفحه ۷

بانک اعتبارات ایران
BANQUE ETEBARATE IRAN
یادآوری مهم‌بصاحبان‌سهام‌بانك اعتبارات ایران
در صفحه ۲۲

اطلاعیه
پیرو اطلاعیه قبلی راجع به تعدیل بهای‌فروش قطعات یدکی‌اتومبیل، بدینوسیله باطلاع میرساند این شرکت‌طبق تصمیم متخذه‌در اتحادیه صنف فروشندگان لوازم‌یدکی اتومبیل از تاریخ شنبه ۱۱ مرداد ماه٥٤لوازم یدکی خود رابراساس قیمت‌های دی‌ماه‌سال۱۳۵۳بفروش میرساند .
شرکت سهامی خاص ثابت پاسال

تخفیف در بهای فروش لوازم‌یدکی اتومبیلهای دوج
افتخار دارد به پیروی از برنامه دولت در مبارزه باامر گرانفروشی این شرکت بدینوسیله اعلام میدارد که‌از تاریخ نهم امرداد ماه سال‌جاری بهای لوازم یدکی‌انواع اتومبیلهای دوج (سواری وباری) راحتی ازقیمت‌دیمامسال ۱۳۵۳ بامیزان ۱۰درصدتخفیف بخریداران محترم عرضه می‌نماید .
شرکت سهامی خاص اتوتهران
خیابان کوروش کبیر (جاده قدیم شمیران)
شماره ۵۷۳

تاندرجت برای اتومبیل شرح‌درصفحه۱۳

پژوهشکده فرهنگ‌ایران
آگهی‌پذیرش‌دانشجوبرای‌دوره‌های فوق‌لیسانس‌ودکترا
در صفحه ۱۲

آگهی‌پذیرش‌دانشجو درمدرسه‌عالی‌غزالی
بقیه در صفحه ۲۰

آگهی‌پذیرش‌دانشجودر مدرسه‌عالی‌بازرگانی‌رشت
در صفحه ۲۰

بانك‌شهریار
باکمال خرسندی به اطلاع هموطنان عزیز میرساند
شعبه کرج
این بانك‌واقع درخیابان دانشکده نبش‌کوچه فارابی طبق‌اجازه نامه نب ۳۹٤ مورخ۳۰ر۲ر۵٤بانك‌مرکزی ایران روز یکشنبه ۱۲مردادماه جاری افتتاح میگردد وجهت‌انجام‌کلیه‌امور بانکی مشتریان‌محترم آماده خواهد بودتلفن شعبه کرج ـ۵٤۰۲

دانشگاه اصفهان
آگهی پذیرش دانشجو برای دوره فوق لیسانس (M.S) بیوشیمی گروه بیوشیمی‌دانشگاه اصفهان برای سال تحصیلی ۵۵ـ۵٤
در صفحه ۱۷

اطلاعیه (۲)
فروشگاه‌بزرگ‌ایران
اشتباها در اطلاعیه قبلی این فروشگاه کمیته ملی حمایت از مصرف کننده تعیین کننده نرخ‌ها قلمداد شده است. ضمن پوزش ـ باطلاع میرساند نرخها توسط مرکز بررسی قیمتها تعیین و اعلام شده است .
با استفاده از فرصت همکاری صمیمانه فروشگاه بزرك ایران‌رابا کمیته ملی حمایت از مصرف کننده باردیگر تاکید می نماید .
روابط عمومی فروشگاه بزرگ ایران

شرکت صنایع هواپیمائی ایران
آگهی پذیرش داوطلب دوره تکنیسین هواپیما
رجوع‌بصفحه ۱۷

سازمان‌صنایع نظامی
در اجرای برنامه های دولت در تعدیل نرخها قیمت باطری نیرو و سایر فرآورده ها ی‌خود را تقلیل داد
در صفحه ۱۷

مدرسه‌عالی‌علوم کاشان
آگهی پذیرش دانشجو برای دوره لیسانس
در صفحه ۱۲

دکترمرشدزاده‌نائینی
متخصص جراحی عمومی ـ استخوان مفاصل مصنوعی از آلمان غربی افتتاح مطب تخصصی خود را اعلام میدارد .
نشانی: عباس‌آباد خیابان مهناز شماره ۳٤
تلفن ۸۵۹۵۷۳

اطلاعیه‌سایه‌روشن
بمنظور همگامی با برنامه‌دولت در امر مبارزه باگرانی وتعدیل‌قیمتها،شرکت‌سایه‌روشن از نهم مرداد ۱۳۵٤ ۱۵٪ از قیمت کاغذ دیواری‌و ۱۰٪ از بهای سایر کالا های تزئینی تخفیف منظور نموده است .
شرکت‌سایه‌روشن

یك هفته فروش استثنائی در
لانون
ازصبح شنبه ۱۱ مرداد
لانون‌خیابان بخارست

جناب آقای عباس گیلانشاه
و تیمسار بیژن گیلانشاه
با نهایت تاسف درگذشت خواهر گرامیتان‌راصمیمانه تسلیت عرض نموده . سعادت و سلامت آنجناب‌وخانواده محترمتان راازدرگاه ایزد متعال‌خواستارم .
اسماعیل زارعی
شرکت سایه روشن

اطلاعیه
شارل‌ژوردان
بمنظور همکاری با دولت در امر مبارزه با گرانفروشی و تعدیل قیمت های مایحتاج‌عمومی شرکت سهامی خاص آزادان
(شارل‌ژوردان)
تصمیم گرفت از تاریخ ۹ر۵٤ ده درصد از بهای محصولات شارل ژوردان را کاهش دهد
شرکت سهامی خاص آزادان
شارل‌ژوردان

زنی ۴۰ سال حامله بوده است

تروئل ـ (اسپانیا) ـ یونایتدپرس ـ پزشکانی که در اسپانیا بیرزن بیمار ۷۶ ساله‌ای را معاینه کرده‌اند به این نتیجه حیرت‌انگیز رسیدند که وی از ۴۰ سال پیش تاکنون حامله است . زن سالخورده که بعلت ناراحتی جهاز تناسلی در شهر «تروئل» به پزشکان مراجعه کرده بود طبق گزارش خبرگزاری اسپانیا «سیفرا» بوسیله دکتر «آلژاندرودندی» رئیس بخش جراحی بیمارستان شهر مذکور معاینه شد .

دکتر «دندی» در پایان معایناتی که با استفاده از عکس برداری بوسیله اشعه مجهول انجام گرفت گزارشی تهیه کرد و طی آن تایید نمود که بیماری بیرزن ناشی از حاملگی غیر طبیعی قرار گرفتن جنین در خارج از زاهدان است در مدت طولانی ۴۰ سال گذشته جنین در محل غیر طبیعی خود تدریجا تعدیل به جسمی سخت و دارای‌پوششی آهکی شده است .

دکتر «دندی» پس از مراجعه کردن به پرونده پزشکی بیمار متوجه شد که وی در ۱۹۳۵ هنگامی که هشت ماه از شروع بارداریش میگذشت ، به پزشک مراجعه کرد وچون در آن زمان «تروئل» شهری کوچک و عقب مانده بود و در بیمارستان آن تجهیزات پزشکی کافی وجود نداشت پزشکان تجویز کردند که زن مذکور برای خارج کردن جنین مورد جراحی قرار نگیرد بلکه اجازه داده شود که خارج از زهدان باقی بماند ، و بوسیله دارو تدریجا محو شود . چندی قبل بیرزن ۴۰ ساله آبستن بار دیگر به پزشک مراجعه کرد به او پیشنهاد نمودند که تحت جراحی قرار گیرد و جنین آهکی شده را خارج کنند ولی وی حاضر نشد که وی را جراحی کنند .

مارشال امین با یک دختر ۱۹ ساله ازدواج کرد

ایدی‌امین و همسر پنجمش هنگام بریدن کیک عروسی خود .

عکس رادیوئی یونایتدپرس

کامپالا ـ خبرگزاری فرانسه ـ مارشال ایدی‌امین رئیس جمهوری روز جمعه با یک دوشیزه ۱۹ ساله زیبا بنام «سارا» که هفته گذشته در مسابقه اتومبیلرانی کمک راننده‌اش بود ازدواج کرد .

رئیس جمهوری اوگاندا هفته گذشته این زن جوان را بنام «میس‌سارا» باطرافیان خود معرفی کرد .مراسم عقد ازدواج ایدی‌امین با «سارا» درمرکز فرماندهی مارشال امین در کامپالا با حضور رئیس جمهوری سومالی انجام شد . مختار «ولدداد» رئیس جمهوری موریتانی و یاسر عرفات رئیس کمیته اجرائیه سازمان آزادی بخش فلسطین نیز در این مراسم شرکت داشتند . پرزیدنت امین سال گذشته سه زن عقدی خود را طلاق داد و تنها چهارمین زن خود را که اهل اوگاندا و رقاصه فولکلوریکه دسته باله «هارت‌ریست‌اف افریقا» است نگهداشت .

زن جدید رئیس جمهوری اوگاندا در مراسم دیروز یک لباس عروسی سفید رنگ پوشیده بود درحالی که مارشال لباس تمام رسمی بتن کرده و کلیه نشان ها و مدال هایش را به سینه‌اش نصب کرده بود .

۲۰ میلیون آمریکائی بیماری روانی دارند

واشنگتن ـ آسوشیتدپرس ـ یکی از انستیتو های طب روانی آمریکا براساس تحقیقاتی‌که با روش آماری انجام گرفته است گزارش داد که با اینکه طی ۱۵ سال گذشته یک میلیارد دلار در بودجه دولت فدرال آمریکا صرف تحقیقات در اطراف بیماریهای دماغی و روانی شده است حداقل ۱۰ درصد از تمام جمعیت آمریکا یعنی تقریبا ۲۰ میلیون نفر از مردم این کشور از انواع مختلف ناراحتی های دماغی رنج میبرند .

این گزارش ضمنا حاکی است که تنها یک هفتم از آمریکائیانی که دچار بیماریهای دماغی هستند به پزشک مراجعه میکنند و یا بهر ترتیب تحت معاینه و یا درمان‌قرار میگیرند . این گزارش محصول کاری است‌که تقریبا در مدت سه سال بوسیله گروه ضربتی انستیتوی ملی بهداشت‌روانی آمریکا برای تحقیقات در باره بیماریهای دماغی انجام گرفته است .

در گزارش نتیجه گیری شده است که با شیوع‌بیماری های دماغی در آمریکا در هر سال تقریبا ۲۱ میلیارد دلار بصورت ارزشها و درآمد های بالقوه از دست میرود یعنی بیماریهای مذکور اجازه تحصیل آن درآمدها رانمیدهد .

پسر عبدالولی‌خان به ۱۰ سال زندان محکوم شد

راولپندی ـ یونایتدپرس ـ «اسفندیارولی» پسر عبدالولیخان رهبر حزب اقلیت ناسیونال عوامی پاکستان روز پنجشنبه گذشته باتهام دراختیار داشتن مواد منفجره خطرناک به۱۰سال‌حبس محکوم شد. وی‌ودو مرد دیگری که شرکای جرم او شناخته شده‌اند دریک دادگاه ویژه در شهر پیشاور مرکز ایالت مرزی شمال باختری پاکستان محاکمه شده‌اند. دادگاه در حکمی که علیه اسفندیارولی ودومرد دیگر صادر کرده ضمنا آنها را در قتل سروزیر سابق استان مذکور نیز که در فوریه گذشته اتفاق افتاد دخیل دانسته است .

سروزیر سابق ایالت مرزی شمال باختری پاکستان براثر انفجار بمب در کنار اتومبیلش که درنزدیکی‌دانشگاه پیشاور قرار داشت به‌قتل رسید. عبدالولی خان رهبر حزب عوامی که اکنون پسرش به‌حبس محکوم‌شده‌خودش نیز زندانی است .

قرار است پسر عبدالولی‌خان و شرکای جرم وی باتهام مباشرت درقتل عده‌ای از رهبران دولتی پاکستان نیز برای بار دیگر محاکمه شوند .

ژنرال گوون در میان استقبال گرم دولت‌و مردم‌وارد «توگو» شد

لومه‌ـ خبرگزاری فرانسه ـ ژنرال گوون‌رئیس جمهوری سابق‌نیجریه‌دیروزباهواپیمای اختصاصی مارشال امین از کامپالا وارد «لومه» پایتخت «توگو» شد واز جانب‌رئیس جمهوری این کشور مورد استقبال قرار گرفت .

هزاران‌نفر از مردم توگو که در اطراف فرودگاه و مسیر اتومبیل گوون صف کشیده بود از رئیس جمهوری مخلوع نیجریه بگرمی‌استقبال کردند . مردم فریاد میزدند «هرگز خدمات «ژنرال گوون» را فراموش نخواهند کرد» اعضای حزب منحصر بفرد توگو در خیابانها به رقص و آواز پرداخته و بنفع ژنرال گوون شعار میدادند .

ژنرال گوون از هرگونه اظهاری به خبرنگاران خودداری کرد و همینقدر گفت : «باید وحدت افریقا را حفظ کنیم» .

هنوز مدت اقامت گوون در توگو معلوم نیست .

در لندن سخنگوی وزارت امور خارجه انگلیس اعلام داشت که دولت علیاحضرت ملکه رژیم جدید نیجریه را برسمیت شناخته است .

اوضاع در شهر لاگوس کاملا آرام است و مقررات منع عبور ومرور شبانه که پس از کودتا برقرار گردیده بود از دیشب لغو شد .

یازده فرماندار ایالتی که‌از جانب دولت جدید تعیین شده‌اند دیشب در حضور ژنرال محمد رئیس جمهوری جدید مراسم سوگند بجای آوردند .

سند ۴۰۰ صفحه‌ای کنفرانس امنیت اروپا امضا شد

هلسینکی ـ خبرگزاری فرانسه ـ رویتر ـ بزرگترین کنفرانس دیپلماتیک اروپا ساعت هفت و پنج دقیقه بعداز ظهر دیروز پس‌از آنکه سران سی وپنج کشور جهان ، سند چهارصد صفحه‌ای کنفرانس را طی مراسم ویژه‌ای امضا کردند پایان یافت. ککونن رئیس‌جمهوری فنلاندضمن نطق کوتاهی در آخرین جلسه گفت: کنفرانس پایان‌یافت ولی همکاری چند جانبه بین کشورهای اروپائی ادامه خواهد یافت .

از روز چهارشنبه گذشته که کنفرانس امنیت‌وهمکاری اروپا تشکیل شد سران‌سی‌وپنج کشوری که درآن‌شرکت داشتند ضمن سخنرانی‌های خود نسبت به آینده همکاری اروپا اظهار امیدواری کردند. لئونید برژنف در سخنرانی خود روی اصل عدم مداخله درامور داخلی کشور های دیگر تاکید کرد و بطور غیرمستقیم به کسانی که معتقدند اعلامیه نهائی کنفرانس درباره آزادیهای عمومی ضمانت اجرائی کافی ندارد اخطار کرد که‌ازبازی کردن بادمخرس خودداری کنند .

دبیرکل حزب کمونیست شوروی اعلام کردکه‌حصول توافق وعقد قراردادی برای کاهش نیروهای نظامی و تسلیحات در اروپای مرکزی هدفی است که در سیاست خارجی وی اولویت دارد .

برژنف که سخنرانی‌اش را رئیس جمهوری آمریکا و رهبران تمام ۳۵ کشور شرکت کننده‌درکنفرانس‌هلسینکی گوش میکردند اظهار داشت‌که‌شوروی تاکنون باجد وجهد وپشتکار از این فکر حمایت کرده است که برگزاری کنفرانس امنیت و همکاریهای اروپایی باید نتیجه‌ای به صورت پیشرفت درزمینه کاهش رقابتهای تسلیحاتی و نظامی در اروپای مرکزی به ارمغان آورد. رهبر حزب کمونیست شوروی اضافه کرد که یکی از اولویتها دراین زمینه عبارت ازیافتن راه‌هایی برای‌کاهش‌تسلیحات‌وارتشها در اروپای مرکزی است و تحقق یافتن این هدف باید نه‌تنها بصورتی باشد که خطری برای‌امنیت هیچیک از ممالک اروپایی ایجاد نکند بلکه برعکس امنیت آنها را افزایش دهد .

پرزیدنت جرالد فورد و ژنرال فرانسیسکو کوستاگومز رئیس جمهوری پرتغال از مهمترین سخنرانان جلسه نهائی کنفرانس بودند .

فورد ضمن سخنرانی خود گفت حضور من درهلسینکی نشانه علاقه شدید آمریکا به سرنوشت اروپا است .

رئیس جمهوری آمریکا اضافه کرد آینده آمریکا به آینده اروپا بستگی دارد و پیشرفت اقتصادی و امنیت آمریکا اکنون بیش از هروقت دیگر به پیشرفت و امنیت اروپا بسته است از این‌رو ایالات متحده تصمیم گرفت در مسائل اروپا شرکت کند و در نتیجه کنفرانس هلسینکی بصورت یک واقعیت درآمد .

فورد پس از اشاره به مذاکراتی که درپایتخت‌فنلاند با لئونید برژنف انجام داده گفت اسنادی که ما امروز در اینجا امضاء می‌کنیم قدم بزرگ یا کوچکی است‌که تاریخ درباره آن قضاوت خواهد کرد . با امضای این سند اختلافاتی که پس از جنگ جهانی کشورهای اروپائی را از هم جدا می‌کرد ممکن است پایان یابد. چه از امروزیک سیستم جدید همکاری بین ما برقرار شده است‌ومن‌شخصا نسبت به‌آینده امیدوارم. سران سی وپنج کشور از جمله برژنف با کف زدنهای متوالی از سخنرانی فورد استقبال کردند .

پرزیدنت کوستاگومز که‌پنجشنبه وارد هلسینکی‌شده ضمن نطقی اصول سیاست خارجی کشورش را برای رهبران سی وپنج کشور جهان تشریح کرد و گفت ما به اصول برابری حق حاکمیت ، عدم مداخله درامور داخلی دیگران شناسائی حق آزادی ملت‌ها در انتخاب راه ورسم زندگی خود احترام می‌گذاریم و معتقدیم که حسن تفاهم بایددرزندگی روزانه افراد بیشتر منعکس شودوامیداوریم که نتیجه این کنفرانس یک همکاری نزدیک بین کشورهای اروپائی و تقویت امنیت منطقه باشد .

اسقف ماکاریوس از جمله سران کشورهائی بودکه روز پنجشنبه در کنفرانس هلسینکی سخنرانی کرد ولی به محض آنکه وی پشت تریبون قرار گرفت دمیرل‌و اعضای هیئت نمایندگی ترکیه تالار جلسه را ترک گفتند .

نخست‌وزیر ترکیه در جلسه بعدی کنفرانس‌بنمایندگی اسقف ماکاریوس در کنفرانس هلسینکی اعتراض کرد و بطور غیرمستقیم به‌یونان حمله نمود .

پس از پایان کنفرانس نیمی از سران کشورهائی که در هلسینکی اجتماع کرده بودند پایتخت فنلاند راترک گفتند .

جرالد فورد رئیس جمهوری آمریکا نیز امروز پس از مذاکره با لئونید برژنف هلسینکی را به قصد دیدار از رومانی و یوگوسلاوی ترک کرد .

دیروز نیز در حاشیه کنفرانس رهبران کشور های اروپائی و آمریکا به گفتگو های دوجانبه وچند جانبه‌خود ادامه دادند. جرالد فورد و سران سه کشور بزرگ اروپا، انگلیس، فرانسه وآلمان غربی دیروز ناهار را با یکدیگر صرف کردند. در پایان یک سخنگوی آلمان غربی اظهار داشت که درباره تشکیل یک کنفرانس پولی پنج جانبه (چهار کشور غربی و ژاپن) توافق اصولی حاصل شده است.

سربازان یک قایق راکه‌به محل ضیافت‌سران ۳۵ کشور نزدیک میشد منفجر کردند

هلسینکی ـ خبرگزاری فرانسه ـ نگهبانان ساحلی فنلاند عصرروزپنجشنبه یک کشتی‌موتوری فنلاند را که به منطقه ممنوعه در جریان کنفرانس هلسینکی تجاوز کرده بود زیر آتش گرفته وتنها سرنشین این کشتی که یک مرد پنجاه ساله بود براثر زخمهای وارده درگذشت .

سخنگوی نگهبانان ساحلی فنلاند گفت حادثه هنگامی روی دادکه از جانب شورای وزیران فنلاند در ساحل‌یکی ازدریاچه‌ها مجلس ضیافت بزرگی بافتخار سران سی‌وپنج کشورترتیب داده شده بود دوناوچه نگهبانان ساحلی وپلیس‌کشتی را که به منطقه ممنوعه وارد شده و به پانصد متری محل برگزاری ضیافت رسیده بود دیدند و بلافاصله چند موشک برای‌روشن کردن اطراف کشتی واخطار به‌سرنشینان آن‌به‌هوا پرتاب کردند یکی از موشکها به‌داخل کشتی افتاد ومخزن‌بنزین آن منفجر شد و لحظه‌ای بعد کشتی غرق گردید . درآن شب بسیاری از سران سی وپنج کشور در یک «گاردن پارتی اروپائی» که در ساحل یکی از دهها دریاچه اطراف پایتخت ترتیب داده شده‌بود شرکت کردند .

برژنف که با نخستین دسته مهمانان وارد مجلس شد بزودی داخل جمعیت شد در حالی‌که ماموران محافظ درهمه‌جا بدنبال وی بودند .

کابینه جدید پرتغال تشکیل شد

گروهی از افسران پرتغال تحت نظر قرار گرفتند

لیسبون‌ـ خبرگزاری فرانسه ـ ژنرال «گوستاگومز» رئیس جمهوری پرتغال‌عصر روزپنجشنبه قبل ازعزیمت بسوی هلسینکی تشکیل دولت جدیداین کشور را اعلام داشت ولی هیچگونه توضیحی در این باره نداد.

اندکی بعد نخست وزیر پرتغال ژنرال واسکوگونسالوش اعلام داشت که ترکیب کابینه جدید بموقع اعلام خواهد شدگفته‌میشود که ترکیب هیئت دولت جدیدپس از بازگشت رئیس جمهوری پرتغال از هلسینکی اعلام خواهد شد.

از دوهفته قبل پس از کناره‌گیری وزیران سوسیالیست و حزب خلق دموکراتیک از کابینه ، پرتغال عملاقاقد هیئت‌دولت‌است.کوستاگومز مخصوصا حرکت خود را به هلسینکی به تعویق انداخت تابتواند در آخرین لحظه تشکیل دولت جدیدرااعلام کند.معذالک بعقیده ناظران سیاسی باتشکیل دولت جدید بحران سیاسی که از یک ماه‌قبل درلیسبون بوجودآمده‌برطرف نخواهد شد . ازسوی دیگر درلیسبون اعلام شد که‌سرهنگ «جیم‌توس» فرمانده واحد «کوپکن» درپایگاه «آمادورا» و همچنین هشت افسر وچهار گروهبان در اختیار ستاد ارتش پرتغال گذاشته شده‌اند . این عده تحت نظرقرار گرفته‌اند. در اعلامیه‌ای‌که دیشب درلیسبون انتشار یافته گفته میشود این تصمیم‌درجلسه‌ای که از فرماندهی نظامی و احدکماندوئی «آمادورا» تشکیل‌شده بود ازطرف‌ژنرال «آملوکاروالهو» گرفته شد.

نظامیان این هنگ که پایگاه آنها در حومه شمالی لیسبون قرار دارد روزپنجشنبه جلسه‌ای تشکیل داده و میخواستند در«باره‌مسائل مهم داخلی» گفتگو کنند «جیم‌توس» چند روز قبل متهم شده بود که درکودتای ۱۱ مارس ۱۹۷۵«اسپی‌نولا» شرکت داشت.

فورد : تریاک ترکیه امنیت آمریکا را به مخاطره انداخته

واشنگتن ، یونایتدپرس ـ چارلز رانژل ، نماینده دموکرات نیویورک‌دیروزگفت: «پرزیدنت فورددرهلسینکی به سلیمان دمیرل نخست وزیر ترکیه گفته است که وی صدور تریاک ترکیه به‌امریکا را «تهدیدی برای امنیت‌ملی امریکا» تلقی میکند .

رانژل گفت: پرزیدنت فورد ، اندکی پس ازدیدارش با دمیرل در کنفرانس هلسینکی ، ضمن یک مکالمه تلفنی‌به من اطمینان داد که درباره صدور و قاچاق تریاک ترکیه، امریکا، آن چه را که لازم به گفتن بود با دمیرل در میان گذارده است .

رانژل گفت: باوجود این من‌دررای خودم به‌مخالفت بالغو تحریم صدور اسلحه به‌ترکیه، پابرجا هستم .

رانژل، یکی ازچند عضو کنگره امریکااست‌که حمایت خودرا از تحریم صدور اسلحه به‌ترکیه‌نه‌برمشاجره‌مقبرس، بلکه به موضوع تریاک ترکیه مربوط کرده‌اند .

مقتدرترین رهبر کارگران آمریکا ربوده شد

دیترویت ـ رویتر

جیمی‌هوفا رئیس‌سابق و مقتدر ترین رهبر اتحادیه نیرومند رانندگان کامیونهای امریکا که وقتی در زندان بسرمیبرد مورد عفو ریچاردنیکسن رئیس جمهوری‌پیشین این کشور قرار گرفت ، طبق اظهار اعضای خانواده‌اش ناپدیدشده است . هوفا که یکی از سرشناس‌ترین‌رهبران اتحادیه‌های کارگری امریکائی بشمار میرفت در ۱۹۷۱ پس از آنکه ۵ سال از دوره محکومیت ۱۳ ساله‌اش را در زندان گذراند بدستور نیکسن آزاد شد . علت محکومیت وی دخالتش در یک ماجرای سوء استفاده‌در امور پستی بوده .

منابع پلیس دیترویت اظهار کرده‌اند که ممکن‌است عده‌ای ناشناس جیمز هوفا را ربوده باشند اتومبیل خالی وی در برابر یکی از رستورانهای مجلل یکی از محلات حومه دیترویت پیدا شده است .

اکثریت مردم آمریکا با حمایت نظامی از کره جنوبی مخالفند

نیویورک ـ آسوشیتدپرس ـ شبح برپا شدن یک جنگ اتمی در کره باعث شده است که بسرعت عده‌زیادی از مردم آمریکا طرز فکر خود را در موردحمایت از کره جنوبی عوض کنند و از این پشتیبانی منصرف شوند . موسسه تحقیقات آماری «لوئیس هاریس» که منبع این گزارش است در اوایل ماه ژوئیه جاری یک آمارگیری نمونه‌ای بامراجعه به عقاید ۱۵۰۰ خانواده آمریکائی‌انجام داده و نتیجه‌گیری کرده است که ۵۲ تا ۵۳ درصد ازمردم آمریکاـ یعنی یک اکثریت قاطع‌ازجمعیت این‌کشورمخالفند که ایالات متحده‌ازسلاحهای اتمی تاکتیکی برضدکره‌شمالی وبرای حمایت ازکره جنوبی استفاده کند‌ـ ولو بکاربردن اسلحه اتمی تاکتیکی اجازه دهد که در صورت وقوع احتمالی جنگ در کره‌ـ مدت این جنگ کوتاه شود و از تبدیل شدن کره بیک ویتنام جنوبی جلوگیری بعمل آید .

همسر مهاراجه هندی باتهام قاچاق دستگیر شد

دهلی‌نو ـ آسوشیتد پرس ـمهارانی همسر مهاراجه سابق شهر «جیپور» هند که تمام عمر خود را در کاخ های باشکوه و مزین به جواهرات گذرانده است باتهام نقض قوانین مربوط به معاملات ارز خارجی و قوانین ضد قاچاق هند بازداشت شد .

دولت هند طی یک بیانیه رسمی که در پارلمان‌قرائت شد اعلام کرد که «مهارانی» روز چهارشنبه بازداشت شده و در زندان «تیهار» در دهلی‌نو زندانی شده است . مهارانی از دهسال پیش تاکنون یکی‌از اعضای پارلمان هند نیز بوده است . وی که زنی۵۶ ساله است زمانی بعنوان یکی از زیباترین زنان دنیا شهرت داشت . وی یکی از بیش‌از ده نفر نمایندگان پارلمان هند است .

تعدیل سیاست کنفرانس وحدت آفریقادر مورد اخراج اسرائیل

کامپالا ـ خبرگزاری‌فرانسه‌ـ سران کشورهای افریقائی که در کامپالا گرد آمده بودنددر آخرین جلسه در طرح‌قطعنامه مربوط باخراج اسرائیل از سازمان ملل متحد تجدیدنظر کردند در قطعنامه نهائی که بتصویب رهبران کشور های آفریقائی‌عضو سازمان‌وحدت افریقا رسید از کلیه کشور های عضو درخواست شده است که اسرائیل را برای تخلیه سرزمین های اشغالی در سازمان ملل متحد وسایر سازمانها وابسته به‌آن‌بیش از پیش تحت فشار قرارداده و د رصورت لزوم به‌محروم کردن‌اسرائیل ازعضویت‌این سازمان اقدام کنند.

دوازدهمین کنفرانس عالی سران‌کشورهای‌آفریقائی پس از جلسه‌ای که در تمام مدت شب ادامه داشت بامداد دیروز بکارخود پایان داد .

رابین : اخراج اسرائیل از سازمان ملل‌صلح را بخطر میاندازد

استکهلم ـ خبرگزاری فرانسه‌ـ اسحق رابین نخست وزیر اسرائیل که برای شرکت در کنفرانس رهبران احزاب سوسیالیست اروپائی وارد استکهلم شده است در یک مصاحبه مطبوعاتی‌گفت تصمیم کشور های عربی باخراج اسرائیل از سازمان ملل متحد با تلاش هائی که برای‌برقراری صلح‌درخاورمیانه انجام‌میشود مغایرت دارد . رابین گفت اخراج اسرائیل از سازمان‌ملل متحد ممکن است اوضاع را در خاورمیانه بیش از پیش به وخامت بکشاند و صلح را به خطر اندازد.و در این‌صورت نمیدانم مصر و اسرائیل‌چگونه ممکن است بر سر امضای یک قرارداد جدیدبه‌توافق برسند.

نخست وزیراسرائیل اضافه کرد که قطعنامه کشور های عربی در مورد اخراج اسرائیل از سازمان ملل متحد در جلسه سری کنفرانس رهبران احزاب سوسیالیست‌اروپاکه‌ازروزشنبه (امروز) در استکهلم تشکیل‌می شود موردبررسی قرارخواهد گرفت .

وی گفت از رهبران شرکت کننده در کنفرانس استکهلم خواهد خواست که جلوی اخراج اسرائیل را از سازمان ملل بگیرند .

ترکیه پیشنهاد کمک نظامی آمریکا را رد کرد

آنکارا ـ رویترـ منابع‌مطلع آمریکائی در آنکارا گزارش دادند که دولت ترکیه درنظر دارد از امریکابخواهد تاباب فرود آمدن۳۰۰فروند هواپیما های نظامی آمریکاکه هرماه‌در فرودگاه های ترکیه می‌نشینند عوارضی به ترکیه پرداخت کند .

این تصمیم متعاقب اقدامی است که دولت ترکیه در هفته گذشته در زمینه تعطیل و یا تصرف ۲۶ پایگاه و تاسیسات نظامی آمریکا در خاک ترکیه انجام داده است‌تا ازواشنگتن بخاطر امتناع کنگره آمریکا از لغو تحریم ارسال اسلحه به ترکیه انتقام بگیرد .

طبق اظهار منابع آمریکائی مقیم آنکارا تاکنون فرودآمدن هواپیما های نظامی آمریکائی در خاک ترکیه مجانی بوده است ولی اکنون ترکها تقاضا دارند که بابت فرود آمدن هر هواپیمای نظامی آمریکا در فرودگاه های ترکیه ۱۵۰ دلار عوارض دریافت‌کنند. برآورد شده‌است که سالی تقریبا ۵۰۰ هزار دلار درآمد نصیب ترکیه خواهد شد .

جرالدفوردرئیس جمهوری آمریکا که برای شرکت در کنفرانس سران ـ برای بحث در باره امنیت اروپایی به هلسینکی رفته است ـ روز پنجشنبه گذشته پیشنهاد کرد که پنجاه میلیون دلار کمک نظامی از طرف امریکا به ترکیه‌پرداخت شود تا انکارا به ازای دریافت این کمک اجازه‌دهد امریکا مانندگذشته پایگاه های نظامی‌اش را در ترکیه در اختیار داشته باشد ولی این پیشنهاد از طرف سلیمان دمیرل نخست وزیر ترکیه رد شده است .

خبرفوق‌راهنری کی‌سینجر وزیر خارجه امریکا دریک کنفرانس‌مطبوعاتی‌درهلسینکی فاش کرده است .

طبق اظهار کی‌سینجر ـ پیشنهاد اعطای کمک نظامی پنجاه میلیون دلاری به ترکیه در ملاقاتی که هنگام صرف صبحانه بین فورد و دمیرل صورت گرفت بوسیله رئیس جمهوری امریکا مطرح شد . فوردایین‌پیشنهاد را براساس قسمتی از مدلول های‌قوانین کشورش‌که‌به رئیس‌جمهوری آمریکا اختیار و اجازه می‌دهد تا در صورتیکه منافع ملی کشورش ایجاب کند ـ تصمیمی‌مخالف با رای کنگره بگیردعنوان کرده است کی‌سینجراظهارداشت‌که نخست وزیر ترکیه شرایط پیشنهاد فورد را ضد و نقیض دانسته و حاضر به قبول آن نشده است .

ازطرف دیگر گزارش‌هایی بدست آمده است که نشان میدهدشوروی پیشنهاد کرده است که به ترکیه هلیکوپتر بفروشد . این گزارش در صورتیکه مورد تایید قرار گیرد نشان دهنده نخستین کوششهایی خواهد بود که از طرف شوروی انجام خواهد گرفت تا جای امریکا را به عنوان‌فروشنده اسلحه وجنگ افزار به ترکیه بگیرد .

اخبار کوتاه جهان

حمله اسرائیل به لبنان

● تل‌آویو ـ خبرگزاری فرانسه ـ یک سخنگوی نظامی در تل‌آویو اظهار داشت‌که شب گذشته یک واحد کشتی اسرائیل در جستجوی فدائیان وارد خاک لبنان شده و در دهکده «کاوسا» واقع در پنج کیلومتری مرز یک خانه‌را که پناهگاه‌فدائیان بود منفجر کردند .

مخالفت اندونزی با توسعه قدرت نظامی کشور های بزرگ در اقیانوس هند

● دهلی نو ، آسوشیتدپرس دیروز در پایان دیدار پنج روزه آدام مالیک وزیر امور خارجه اندونزی از هند، اعلامیه مشترکی انتشار یافت که در ضمن انتقاد غیر مستقیم‌از طرح امریکا در باره گسترش‌تاسیسات حمایتی از نیرو های دریایی و هوایی امریکا در جزیره دیگوگارسیا ، از کشور های معظم خواسته شده است در منطقه اقیانوس هند، از توسعه تاسیسات نظامی خودداری ورزند، و درعوض مساعی خودرا به‌ایجاد یک «منطقه‌صلح» در اقیانوس هند معطوف دارند .

روادید ۶ ماهه انگلیس برای وان‌تیو

● لندن ـ خبرگزاری‌فرانسه ـ وزیر کشور انگلیس اعلام داشت‌که به ژنرال وان تیو رئیس‌جمهوری سابق ویتنام جنوبی یک روبداد ورود شش ماهه داده شده است. وان تیو که‌اکنون‌درتایوان اقامت دارد برای دیدار پسرش که در لندن تحصیل‌میکند به انگلیس خواهد رفت.

قذافی متهم به‌گرفتن‌رشوه از فروشندگان اسلحه شد

قاهره‌ـ یونایتدپرس ـ خبرگزاری‌فرانسه مقامات‌مصری درقاهره از اسرار فعالیت شبکه‌ای که بدستور سرهنگ قذافی رئیس‌شورای انقلاب‌لیبی برای خرابکاری در کشور های عرب تشکیل شده بود پرده برداشتند .

روزنامه نیمه رسمی الاهرام که این گزارش را چاپ کرده از قول منابع صلاحیتدارقاهره نوشته است که قذافی به تقلید از شیوه هائی که معمولا مورد استفاده سازمان جاسوسی امریکا ـ سیا ـ قرار میگیرد یک شرکت بازرگانی وارداتی تاسیس کرده بود تا عملیات شبکه خرابکاری در کشور های عرب درشرکت مذکور استتارشود . گزارش الاهرام حاکی است که مقر مذکور موسسه استتار کننده شرکت بازرگانی واردات افریقائی در تریپولی پایتخت لیبی قرار گرفته است ، و شعبات و نمایندگیهایی نیز در ممالک‌اروپای‌باختری دارد که از نزدیک با سفارتهای لیبی‌در کشور های مذکور همکاری میکنند .یکی ازپسر عموهای قذافی بنام سعید ریاست شعبه‌شرکت مذکور را در لندن به عهده دارد و یک سرهنگ ارتش لیبی بنام مفتاح فرجیل رئیس شعبه آن شرکت دریایی است . بطوریکه الاهرام نوشته است‌ـ روش قذافی این است که‌خودش مستقیمادر امور شبکه خرابکاری دخالت نمی کند بلکه ابتدا گروه های‌تروریستی و خرابکاری در ممالک اروپای باختری بوسیله شرکت بازرگانی و واردات افریقائی اجیر میشوند و سپس ازطریق همان شرکت‌از برخی موسسات خارجی تقاضا میشود که اسلحه ووسایل‌مورد احتیاج را در اختیار عوامل اجیر شده قرار دهند .

الاهرام نتیجه‌گیری کرده است که به این ترتیب در صورتی که اسرار یکی از توطئه های قذافی در یک‌کشور عرب فاش شود ـ قذافی قادر است تمام گناهان را متوجه شرکت بازرگانی و واردات آفریقایی‌وشبکه تروریستی تحت رهبری شرکت مذکور بداند و مدعی شود که دولت لیبی در هیچ توطئه‌ای دخالت نداشته است .

روزنامه الاهرام ضمنا سرهنگ قذافی را بگرفتن رشوه از فروشندگان اسلحه متهم کرده و نوشته‌است که دفتر خرید سفارت لیبی‌درپاریس ضمن بخشنامه‌ای ازفروشندگان‌سلاح‌های‌غربی درخواست کرده بود که برای فروش اسلحه به «شرکت صادرات‌وواردات» لیبی‌مراجعه کنند ریاست این شرکت را پسر عموی سرهنگ قذافی بعهده دارد .

باین ترتیب قذافی بطور غیر مستقیم‌از فروشندگان و خریداران حق کمیسیون می‌گرفت .

۵ کمونیست در سوریه به دار آویخته شدند

دمشق ـ خبرگزاری فرانسه ـ پنج عضو سازمان کمونیستی عرب که روز سه شنبه در دادگاه امنیت کشور سوریه محکوم به اعدام شده بودند سحرگاه امروز در دمشق‌بدار آویخته شدند .

دیشب پرزیدنت حافظ اسد حکم اعدام این پنج نفر را تائید کرد .

چهار نفر از اعدام شدگان بنام های علی محمد ، ولید محمد عدوان ، علی عبدالله هورانی و محمد عبدالرئوف نایف فلسطینی و یک نفرشان سوریه‌ای بودند .

پنج نفر دیگر از اعضای این شبکه‌که‌سه نفرشان‌سوری و دو نفر فلسطینی هستند بزندان ابد باکار و چهار نفر دیگر به پانزده سال زندان با اعمال شاقه محکوم شد .

فارفیسا

ارگ فارفیسا ۱۰ سال جلوتر از رقبا

تاامروز باین کاملی ارگی بدنیا ارائه نشده

مگرفارفیسا

شامل سیستم های اتوماتیک : اکامپانیمنت ـ ریتم ـ باس ـ جاز و بالاخره پاساژ اتوماتیک،شمابا فارفیسا میتوانید صدای تمام سازهای دنیا را تولید کنید و ارکستر کاملی را در منزل داشته باشید . قبل‌از هر خریدی فارفیسا را هم ببینید و بعد تصمیم بگیرید .

نماینده انحصاری‌درایران شرکت کیترائی

نمایشگاه خیابان‌کاخ نرسیده به بلوارالیزابت‌شماره ۱۷۸۰

تلفن‌های ۶۵۴۸۱۲ـ ۶۵۵۵۳۵ ـ ۶۵۵۵۱۵

FROM BIGGEST OWNERS IN U.S.
Trucks 1972-1975 new and good reconditioned MACK & IHC and others. Best value in Iran. Early delivery. Cash and installment. Cranes 15-250 tons, new and used P+H link belt, Grove American and others. Unbeatable prices. Immediate delivery. Cash and installment.
Phone 822293, 822991, 823591.

کلاسهای تجدیدی فشرده بمدت سه هفته

شروع کلاسها : شنبه یازدهم مردادماه

کلاسهای راهنمائی ـ اول نظری ـ سیکل دوم دبیرستان رشته‌های طبیعی‌وریاضی

فضیلت

خیابان امیریه اول منیریه تلفن ۴۲۶۴۵

گزارش خبرنگار اطلاعات از چگونگی وعلل

بازداشت شهردار اصفهان ومدیر کل صنایع ومعادن

بازداشت ۱۷ نفر از افرادسرشناس اصفهان باتهام تخلف از نظام صنفی و سرپیچی ازفروش کالا با نرخهای مصوبه ، چون رعد در آن‌شهرستان صدا کرد و باگذشت سه‌روز از این واقعه هنوز محافل گوناگون راجع‌به آن سخن می گویند .

«محمدمانی» شهردار و مهندس «رضا نجفی» مدیرکل صنایع‌ومعادن اصفهان که خودبه ضرورت‌مسئولیت اداری می‌بایست در نهضت عظیم ملی،علیه گرانفروشی شرکت‌جویند، جزو بازداشت شدگان هستند

بختیار شفیع‌زاده خبرنگارعکاس اطلاعات در اصفهان که در لحظات قبل و بعداز بازداشت این دو تن ، حضور داشت لحظات حساس‌ماجرا را بر فیلم دوربینش ضبط کرده است .

«محمد مانی» شهردار‌اصفهان و مهندس «رضا نجفی» مدیر کل صنایع و معادن اصفهان‌به اتهام شرکت غیر مستقیم در فروش محصولات شرکت آجر فشاری «ظفر» وفراهم کردن‌گرانفروشی، بازداشت شدند و تحت پیگرد قرار گرفتند .

★ **اعلام خبر و مهمانی**

این‌دوتن خبرمحکومیت‌خو را در ضیافتی که بمناسبت سالروز خلع‌ید از کمپانی های نفتی در باشگاه نفت اصفهان ترتیب‌یافته بود ، دریافت کردند.

خبرنگار عکاس اطلاعات که بهنگام پخش خبر محکومیت شهردار و مدیرکل صنایع‌ومعادن اصفهان در ضیافت باشگاه نفت آن شهرستان‌حضور داشت‌موفق شد همزمان با پخش خبر که در میان حاضران بهت‌و حیرت‌ایجاد کرده بود ، از شهردار و مدیر کل صنایع ومعادن اصفهان‌عکس بگیرد .

خبرنگارما در اصفهان‌گزارش داد : بازداشت این‌دو تن‌پس‌از جلسات مداوم کمیسیون امنیت اجتماعی اصفهان که زیر نظر «اکبرزاده» استاندار اصفهان ٦ روز بطول انجامید ، تصویب و بمرحله اجرا درآمد .

« محمدمانی » شهردارو«رضا نجفی» مدیر کل صنایع و معادن اصفهان،صاحبان‌اصلی‌شرکت‌آجر فشاری «ظفر» هستند، ولی چون درکار اداره‌شرکت‌با محدودیتهای قانونی مواجه بودند با ظاهر سازی از پسر عموها و فرزندان خود برای اداره امور شرکت استفاده میکردند .

★ **خرید بصورت ناشناس**

چند روز قبل از دستگیری شهردار و مدیرکل صنایع‌ومعادن اصفهان ، شرکت «ظفر» طی نامه‌ای که باتاق اصناف اصفهان نوشت ، اعلام کرد که کلیه فرآورده های خود را در اختیار اتاق اصناف خواهد گذاشت تا به هر قیمتی که مناسب میداند بفروشد . درپی وصول این‌نامه، اعضای گروهی‌که‌بسرپرستی‌آقای «احسانی» ازطرف وزیربازرگانی به منظور توجیه‌و آموزش‌اعضای کمیسیون حفظ امنیت اجتماعی و مسئولین اتاق اصناف وارد اصفهان شده‌اند بطور ناشناس درصدد خرید مقداری اجر از شرکت «ظفر» برآمدندتا به‌صحت و سقم ادعای مسئولین شرکت واقف شوند ، اما مسئولین‌شرکت «ظفر» به بهانه‌موجود نبودن‌آجر در کارخانه ، از تحویل آجر خودداری کردند .

★ **احتکار آجر**

این گروه پس از بررسی به مقدار زیادی آجر احتکار شده در کارخانه دست یافت و به‌این ترتیب بی‌اساس بودن ادعای مسئولین شرکت «ظفر» ثابت‌شد.

«محمد مانی» شهردار‌اصفهان که ضمنا عضو کمیته ملی حمایت از مصرف کننده اصفهان‌نیزبود، چند ساعت قبل از دستگیری در جلسه‌ایکه بمنظور مبارزه با گرانفروشی تشکیل شد شرکت کرده بود و ساعت ۸ بعد ازظهر همانروز (۵شنبه) به اتفاق‌مهندس نجفی در ضیافت عصرانه‌ای که بمناسبت سالروزخلع‌یداز کمپانی های نفتی در باشگاه‌نفت‌اصفهان ترتیب یافته بود شرکت کرد.

ضمن ضیافت، رادیو،تلویزیون خبر مربوط به تحت تعقیب قرار گرفتن این دو میهمان سرشناس ضیافت را پخش کردند و درمیان حیرت و ناباوری حاضران ، مامورین موظف ، آنان رادستگیر کردند و در این لحظه بود که بختیار شفیع‌زادهخبرنگار عکاس اطلاعات در اصفهان موفق شد عکسهائی ازآن‌دوبگیرد .دستگیر شدگان متهمند که علاوه بر گران فروشی ، فروشندگان آجر را برای سرپیچی از فروش آجر به نرخ مصوبه تحریک کرده‌اند.

★ **بازداشت ۱۵ نفر دیگر**

کمیسیون امنیت اجتماعی پیش از دستگیری محمد مانی‌ومهندس رضا نجفی ، لیست بلندی از متخلفین و گرانفروشان اصفهان تهیه کرده و در اختیار ماموران قرار داده بود که همگی آنان دستگیر شدند . در این لیست علاوه بر شهردارو مدیرکل‌صنایع و معادن نام پانزده نفر دیگر از کسبه و توزیع کنندگان کالا به چشم میخورد . این عده‌عبارتند از :

حاج اسداله مهاجری ـ غلام حسین عابدی ـ فرهنگ نکویان (آجر فروش) ، حاج علی‌لوافه، حاج میرزاعلی رهگذر ، حاج نوراله منصوری ، جعفر شانه سازاده (نخ‌فروش) ، سید اکبر موسوی (فروشنده مواد غذائی)، اسداله زمانی (نانوا) ، سعید حسابی(خواربار فروش)،مشتاقیان ـعابدی‌ـ طاهریان و علمداری (مرغ‌فروش) .

دلیل‌بازداشت نخ‌فروشان‌گران فروش اصفهان اینست که اخیرا در آن شهرستان بهای نخ که «دستمایه» کارخانجات ریسندگی و بافندگی است افزایش حیرت انگیزی کرده و باعث شده بهای اجناسی کهبا نخ‌این کارخانجات تهیه میشود نیز افزایش یابد .

★ **همکاری مردم**

«اکبرزاد» استاندار اصفهان در گفتگوئی با خبرنگارما گفت :

مردم باید در صورت روبرو شدن با گرانفروشی یا عدم ارائه کالایا هرگونه تخلف و اخلال از این دست مراتب را به شخص وی اطلاع دهند .

استاندار اصفهان همچنین مرخصی « شهابی » معاون استانداری و فرماندار اصفهان را برای پیگیری بیشتر در امر مبارزه با گرانفروشی لغو کردو او را از اروپا به اصفهان فرا خواند .

علاوه بر بازداشت شهردارو مدیر کل اداره صنایع و معادن اصفهان و ۱۵نفر دیگر، در این شهر در اهواز نیز که نرخ آجر ماشینی بهزارقالب ۳۶۰۰ ریال رسیده بود از تمام صاحبان کارخانه های آجر سازی این شهر خلع ید شد .اداره هریک از این کارخانه ها را پس ازاین یک مدیر کل استان‌انجام خواهد داد .

در تبریز طی ۲۴ ساعت اخیر صاحبان پنج فروشگاه .دیگر به جرائم سنگین ستانود هزارریال‌ـ محکوم شده‌اند .

نیز به اتاق اصناف تبریز ۴۸ ساعت مهلت دادهشده است‌برای تثبیت نرخ و کاهش قیمتها تاحد نرخ های مصوبه اقدام کند.

در رشت پس از استعفای میرشجاع کسگری از ریاست‌اتاق اصناف ، سرهنگ محی‌الدین صوفی بجای او این سمت را احراز کرد .

در اردبیل دانشجویانی که در اردوی عمران ملی این شهربسر میبرند به نهضت مبارزه باگرانی پیوسته‌اند . آنها در نخستین مرحله‌فعلیت‌خود یکصدنفرازکسبه گرانفروش سرعین اردبیل را به مقامات مسئول معرفی کردند . بطور کلی گزارش هائی که از مراکز استانها رسیده حکایت دارد که عده بازداشت شدگان بجرم‌گرانفروشی‌که پرونده‌هایشان به کمیسیون های امنیت‌اجتماعی احاله شده ، به یکصد نفررسیده است .

گرانفروشی در تهران هر روز گسترش بیشتری میابد مقامات مسئول شهرستانها بر شدت عمل خود با گرانفروشان مداوما می افزایند .

عرضه‌مرغ وپیاز در تهران نامطلوب است

آمار مربوط‌به گرانفروشانی که در تهران مجازات میشوند رشد تصاعدی میکند . آخرین آمار در این زمینه از جریمه شدن۷۰۰۰ گرانفروش و تعطیل ٦۵۰ مغازه حکایت دارد .

درتهران وضع توزیع مرغ و پیاز حاد شده است . پیاز بطور کلی نایاب است و علت آنرا صاحب نظران عدم رغبت خرده فروشان‌به‌فروش این کالا ذکر میکنند .

این صاحبنظران به «اطلاعات» گفتند :

ـ پیاز در میادین به اندازه کافی هست ، اما فروشندگان شهر به دلیل آنکه فروش پیاز سود مورد نظر را به آنها نمیرساندازخرید و عرضه آن در سطح شهر خودداری می کنند .

وضع عرضه مرغ نیز مطلوب نیست و با آنکه قیمت رسمی‌گوشت مرغ اخیراافزایش یافته ، مرغداریها در توزیع مرغ اخلال میکنند . در برابر این وضع اتاق اصناف به تولید کنندگان مرغ اخطار کرد چنانچه تولید خود را کم کنند ویا از نرخ های رسمی گرانتر بفروشند تحت تعقیب قرار می گیرند .

وزارت بازرگانی نیز تهدید کرد اگر تولید کنندگان مرغ اقدامات ناسالمی که منجر به کمبود و یا گرانی مرغ شود، انجام دهند ، سهمیه خوراک مرغ آنها را قطع میکند .

قیمت لوازم یدکی اتومبیل ازامروز کاهش یافت

لوازم وقطعات‌یدکی اتومبیل از امروز باقیمت های دیماه گذشته عرضه شد.

سازندگان و وارد کنندگان اتومبیل ولوازم یدکی آن در جلسه‌ای باحضور نمایندگان وزارت بازرگانی‌ومرکز بررسی قیمت ها آمادگی خود رابرای اجرای برنامه های مبارزه با گرانفروشی دولت اعلام‌کردند و تعهد دادند قیمت انواع لوازم یدکی‌اتومبیل رابرمبنای قیمت های دیماه سال ۵۳تعدیل کنند.

نرخهای‌جدیدازامروز اجراء شد . براساس قیمت های جدید بهای ۴۰ هزار قلم از لوازم ووسایل یدکی اتومبیل بیکان نیز بین۱۸ تا ۱۰ درصد کاهش یافت وبه قیمت های دیماه سال‌گذشته برگردانده شد.

★ **اخطارشد**

یک مقام آگاه گفت : نظارت لازم بعمل خواهد آمد تا از تخلف فروشندگان لوازم یدکی جلوگیری‌شودو هرفروشنده‌ای که بخواهدلوازم یدکی اتومبیل رابیش‌ازبهای مقرر بفروشد، تحت تعقیب‌قرارخواهدگرفت .

گرانی لوازم یدکی اتومبیل از مواردی‌بودکه بشدت مورد اعتراض مصرف کنندگان قرار داشت‌وهفته گذشته‌بفروشندگان این لوازم اخطار شد که قیمت ها رابه سطح‌دیماه سال‌گذشته بازگردانند.

درساعت‌یازده امروزبدعوت اتحادیه‌صنف فروشندگان‌لوازم یدکی کلیه اعضای این صنف درمحل اتحادیه‌اجتماع کردند. در این مراسم محمد فولادی رئیس اتحادیه دستور دولت راکه بوسیله‌دکتر مهدوی‌وزیر بازرگانی به این اتحادیه ابلاغ شده .باطلاع اعضای صنف رسانید .

★ **محرومیت از کسب**

فولادی گفت : برابر این دستوردولت و وزارت‌بازرگانی قیمت کلیه اقلام‌لوازم یدکی به سطح دیماه سال ۵۳ کاهش دادهشده وکلیه افراد صنف باید با دقت و مراقبت کامل دستور صادر شده را اجرا کرده وقیمت ها راباائین‌آورند.

تعطیل سوپرجردن

حکم کمیسیون ماده صد ، امروز در مورد سوپر جردن بمرحله اجرا درآمد ومامورا ن ناحیه نه شهرداری‌این‌فروشگاه بزرگ‌را تعطیل کردند. بموجب حکم کمیسیون‌مادهصد ساختمان سوپر جردن فقط باید مورد استفاده مسکونی قرار گیرد .

امیر ابراهیمی شهردارناحیه ۹ امروز به«اطلاعات» گفت:صاحب سوپر جردن بدون اجازه شهرداری در منطقه مسکونی واحد تجاری ایجاد کرده بود و چون کمیسیون ماده صد شهرداری حکم‌به‌تخریب‌ساختمان سوپر مارکت داده ، شهرداری برای آنکه سرمایه بکار رفته‌در ساختمان سوپر جردن ازمیان نرود باکسب اجازه‌ازکمیسیون بجای تخریب بنا، سوپرمارکت را تعطیل کردتاصاحب‌فروشگاه بتواند ساختمان را مورد استفاده مسکونی‌قرار دهد

مرغ و تخم‌مرغ و پنیر فروشی

شرکت معاملات خارجی امروز اعلام کرد که به‌مقدار کافی مرغ ، تخم مرغ و پنیر در سردخانه ها ذخیره دارد و مغازه‌داران میتوانند بهر مقدار که لازم دارند از این اقلام خریداری کنند .

شرکت معاملات خارجی این خبر را بار دیگرهنگامی اعلام میکند که تخم مرغ درتهران کم شده است و در برخی از محلات کمبود آن محسوس است .

قیمت فروش تخم مرغ به مغازه‌داران و عمده فروشان هر کیلو ٦۲ ریال است و قیمت فروش آن به مصرف کننده هر کیلو ٦۹ ریال می‌باشد .

چند بوتیک معروف تهران تعطیل شد

ماموران اتاق اصناف دیروز با یک برنامه ضربتی دهها فروشگاه گران فروش دیگر را که چند بوتیک مشهور نیزجزو آنهاست بستند.

مرکز و شب فروش کفاش معروف فرانسوی ساکن تهران «شارل ژوردن» و بوتیک های نامبروان، جوانان ، پلیوی و رستوران‌گراندپیتزاجزوفروشگاه های تعطیل شده است .

مقررات تازه

اتحادیه صنف قصاب مقررات تازه‌ای راکه دکانهای گوشت ـ فروشی باید رعایت واجراکنند اعلام کرد. بموجب این‌مقررات دکانهای قصابی باید از ساعت هشت صبح تا هشت شب باز باشند وگوشت برابانتخاب‌مصرف کننده بفروشند.

در شمیران

باآنکه گرانفروشی درپایتخت تاحدی مهار شده است ، معهذا کسبه شمیران در کارگرانفروشی بیداد میکنند . گزارش‌هائی که کمیته ملی حمایت از مصرف‌کننده تهیه کرده وبه فرمانداری‌شمیران داده است ، خبر از گرانی‌بی‌حد و حساب کالاها و مخصوصا گوشت ، میوه و لبنیات میدهد.

بواسطه این وضع ، طی‌یک دوروز آینده کمیسیون امنیت اجتماعی شمیران تشکیل جلسه خواهد داد تا تکلیف‌گرانفروشان عمده این منطقه را روشن کند.

نرخ انواع ساندویچ اعلام‌شد

مرکز بررسی قیمتها امروز نرخ ساندویچ های کوچک در اغذیه‌فروشیهای‌لوکس ومعمولی را بشرح زیر اعلام کرد :

نرخ ساندویچ کوچک در اغذیه فروشیها لوکس ومعمولی بدین شرح است .

لوکس		معمولی	
ساندویچ‌کالباس	۵۰گرم‌محتوی	همبرگر	۲۰ ریال
	۱۲ ریال	فیله گوساله	۱۸ ریال
ساندویچ سوسیس	۱۰ ریال	چیزبرگر ۷۵ گرم	۵۰گرم پنیر
	یکعدد		۳۰ ریال
	۱۲ ریال	دل وجگر مرغ	۴۰ ریال
ژامبون	۳۰گرم بامحتوی	سالاد اولیویه	۵۰گرم بامخلفات
	۱۰ ریال		۱۸ ریال
	۲۴ ریال	لوبیا بایک نان	۵۰ گرم
مرغ	۲۲ ریال	مغز بره یک پرس (یک‌مغزبانان)	
	۷۵ گرم		۱۲ ریال
	۲۰ ریال	کباب‌چوبی فیله‌گوساله	۷۰گرم با نان
تخم‌مرغ	۱۸ ریال		۴۰ریال
	یکعدد	دوغ	۲۰ ریال
	۱۰ ریال	نوشابه غیرالکلی	۸ ریال
کتلت	۸ ریال	بهای ساندویچ های بزرگ دو برابر قیمت‌های‌فوق است.	
	یک عدد		
	۱۲ ریال		
زبان (گاو گوساله)	۱۰ ریال		
	۴۰ گرم		
مغزگاو وگوساله‌یک‌چهارم مغز	۲۰ ریال		
	۱۸ ریال		
			۷ ریال

ساختمانهای استیجاری دولت نباید تخلیه‌شود

تخلیه ساختمانهای اجاری در اختیار سازمانهای‌دولتی ووزارت خانه‌ها و موسسات ممنوع شد، وبدستور نخست‌وزیر هرگاه ساختمانی مورد نیاز یکسازمان دولتی نباشد، مراتب باید به نخست‌وزیری اطلاع داده شودتا ساختمان مذکور مورد استفاده یک سازمان دیگر دولتی قرار گیرد.

انگیزه این دستور ، حفظ و تثبیت اجاره بها است ، زیرا ساختمانیکه تخلیه میشود با اجاره‌ای چند برابر به متقاضی دیگر واگذار میشود و چهبسا موسسه جدید نیز یک سازمان دولتی باشد.

باین ترتیب میزان اجاره بها بسرعت رو بفزونی میگذارد.

خبرنگار ما اضافه میکند که‌در حال حاضر وظیفه اجاره کردن ساختمان برای موسسات دولتی در اختیار وزارت مسکن وشهرسازی است ویراساس آماری، وزارت مذکورازآغاز سال‌تاکنون چهل‌ساختمان‌جدیدبرای موسسات دولتی اجاره کرده‌است. وزارت مسکن سعی دارد از افزایش اجاره بهای موسسات دولتی بشدت جلوگیری کند و باین وسیله ، از افزایش اجاره بهادر سطح مملکت جلوگیری کند.

سیل «خرامه»۲۰۰ خانه را ویران کرد

بدنبال بارندگی شدیدی که‌در هشتاد سال اخیر بیسابقه بوده است ، سیل عظیمی در بخش «خرامه» واقع در ۸۴ کیلومتری شیراز جاری شد و نزدیک به دویست خانه را سیلاب برد و میلیونها ریال‌خسارت بکشاورزان وارد شد.

خبرنگار اطلاعات در «خرامه» گزارش داد: ریزش باران شدید توام با رعد وبرق از ساعت ۳ بعدازظهر روز پنجشنبه گذشته‌در منطقه وسیعی از بخش «خرامه» آغاز شد و بمدت یکساعت ادامه یافت .

شدت بارندگی ، بحدی بودکه بلافاصله پس از متوقف شدن ریزش یک ساعته باران سیلاب به‌ارتفاع ۵ متر از طرف جنوب به شمال بخش خرامه جاری‌شد وهمه چیز را در سر راه خود نابود کرد و از میان برد . سیلاب باعث شد که ارتباط‌خانه ها با یکدیگر قطع شود و اهالی تنها فرصت یافتند زن و فرزندان خود را نجات دهند. اکثر خانه ها دستخوش سیلاب شد و خانه های باقیمانده براثر نفوذ آب‌قابل سکوت نیست .

نیمه شب‌پنجشنبه بدنبال‌اطلاع ماموران ژاندارمری یک اکیپ پزشکی وارد خرامه شد وپنجاه نفر از مجروحین سیلاب تحت مداوا قرار گرفتند .

کشتی اروند آتش گرفت

بامداد امروز شرکت‌شیلات جنوب ایران اعلام کرد که طبق آخرین‌اطلاع‌واصله کشتی«اروند» به علتی که هنوز آشکارنیست ، دچار حریق شد .

حریق‌ازانبار کشتی که محتوی کارتن و وسایل بسته‌بندی «میگو» بوده شروع شد و برای اینکه آتش به کشتیهائی که در اطراف اسکله آبادان بودند و همچنین برای پالایشگاه آبادان خطری ایجادنکند،کشتی به محل امن‌تری منتقل گردید.برای خاموش کردن کشتی « اروند » از طرف نیروی دریایی شاهنشاهی ، اداره بندر و شرکت ملی نفت ایران تلاش کردند و سرانجام کشتی خاموش شد .

گروه‌شرکتهای تولیدی وواردداتی ماشین‌آلات راه‌سازی وساختمانی
ارکان ماشین ـ ونتا
ماشین رول ـ رولر
هیدروماشین
خیابان‌آیزنهاور ـ مقابل دانشگاه آریامهر شماره ٦۲۸ و ٦٤٦
تلفن : ۸۸ـ۹۵۰۰۸۱ـ۹۵۸۵۵۵

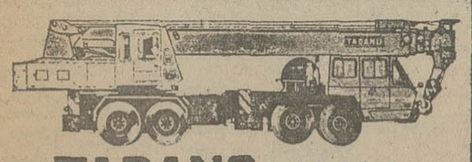

جرثقیل تادانو TADANO
جرثقیل از ۵۰۰ کیلو تا ۷۵ تن تلسکوپی هیدرولیک باوینچ
نماینده انحصاری : شرکت ارکان ماشین ـ آیزنهاور مقابل دانشگاه آریامهر شماره ٦۲۸ تلفن ۸۸ـ۹۵۰۰۸۵ ـ ۹۵۸۵۵۵

خنک در تابستان ـ گرم در زمستان
با استفاده از سوخت ارزان گازوئیل یا گاز بجای برق
با دستگاه تهویه مطبوع آبزرو بشن
نیگانا
خیابان تخت‌طاووس ـ روبروی امیراتابک شماره ۱۴۵
تلفن ۸۵۶۶۹۰ ـ ۹ و ۸۵۸۷۷۸ ـ ۶ و ۸۵۳۲۲۵

ماشینهای بنز LPS ۱۴۱۸ و۱۵۱۹
L ۱۴۱۸ و K ۲٦۲٦ برای فروش
آماده است
شرکت ایران‌بنز تلفن‌های ۸۳۷۲۷٦ـ ۸۳۷۷۵٤

شرکت سیاحت ایران
باسابقه‌ترین آژانس مسافرتی
تور های تابستانی‌را به مقصداروپا آمریکا ، خاور دور (دور دنیا)باهواپیمای جت و اقامت در هتل های لوکس و درجه یك وسایر تسهیلات مسافرتی به همراه راهنمای مجرب فارسی زبان تنظیم و از علاقمندان دعوت می نماید که‌برای‌مشورت واخذبرنامه های چاپی تورهابه‌این‌شرکت مراجعه فرمائید .
ضمنا برای خریدورزرو هر نوع بلیط شرکتهای مختلف هوائی با ما تماس حاصل فرمائید
شرکت سیاحت ایران
بلوار کریمخان زند چهارراه خردمند شماره۱ر۱۵
تلفن های ۸ـ۷ـ۸۲۵۱۰٦

کلوب شبانه لابوهم برنامه جدید خودرا
تقدیم دوستاران مینماید .
انتخاب شده‌ای ازبهترین شوهای دنیا
ارکستر مشهور DARK-EYES که‌مستقیما از CAVES DU ROY
بیروت وارد ایران‌شده‌اند وبهترین آهنگهای‌هیجان‌انگیزروز را می نوازند
باربارا پیترز خواننده مشهور رادیو وتلویزیون لندن .
یك شوی استثنائی مخصوص لابوهم‌ازیونان‌وآلمان
رقص خارق‌العاده‌جالب ازسرزمین فراعنه‌مصر
بهترین آهنگهای جالب رقص برای
دوستاران آهنك‌های روز
تاسپیده دم
آدرس ـ جاده قدیم شمیران نرسیده به پل رومی شماره ۲۰۵
تلفن رزرو ۸٦۵۵۱۸ ـ ۸٦۵٦۰۰

۴ فینالیست مسابقات
جام‌شهیاد در بازیهای تنیس
پرفشنال بین‌المللی
شرکت داده میشوند

مسابقات تنیس
جام شهیاد
ازاول شهریور بمدت یک‌هفته
باهمکاری تهران جورنال ـ شرکت آبگینه
درباشگاه‌شاهنشاهی
محل نامنویسی شرکت کنندگان درمسابقات
کلوپ شاهنشاهی . دفتر تنیس
امجدیه . فدراسیون تنیس

اسامی قبولشدگان دانشگاه پهلوی شیراز

الف

نام خانوادگی نام شماره رشته

الزدری ابراهیم ۱۷
آزنگ بهنام ۳۹
آزیراک سیدمحمود ۲۶
ابراهیم‌زاده مهران ۴۲
ابراهیم نژادشهری هرمز ۲۶
ابراهیمیان شهرام ۱۲
ابراهیمیان کنارکی ادرینه ۳۷
ابراهیمیان طیبه ۲۷
ابراهیمی زرندی ژری ۳۴
ابراهیمی بهنام ۱۹
ابراهیمی جویباری علی اکبر ۴۴
ابراهیمی فخاری فرهنگ ۴۱
ابراهیمی سوری ۱۱
ابراهیمی مهدی ۳۸
ابریشم باف زاده احد ۴۲
ابصری فرزاد ۴۲
ابطحی نائینی سیدمحمدرضا ۲۳
ابن سجاد سرور ۴۴
ابوالبشری محمدحسین ۴۳
ابوالفتحی مجید ۱۷
ابوالفتحی ناهید ۲۰
ابوترابی گودرزی سعید ۲۹
ابوچایی شهره ۲۰
ابوطالبی حمید ۱۴
ابوطالبی همدانی حسین ۱۱
ابهری زهره ۱۶
ابهری کیوان ۴۱
ابیش پوردلی محمد ۱۹
آتشگاهیان محمد ۳۱
اثنی عشری اسکویی حسین ۱۵
اجتماعی نسرین ۲۰
اجل لوئیان فاطمه ۲۰
اجلالی ایرج ۲۸
احترامی ژاله ۹۷
احتشامی اردشیر ۳۲
احتیاطی محمدعلی ۴۲
احدت مرصل ۴۲
احدی مینا ۲۱
احدی نادر ۱۲
احسان گلنار ۲۴
احسانی محمدرضا ۲۳
احسانی عزالله ۱۱
احسانی شهره ۲۱
احسانی مهرنوش ۳۶
احسانی زهرا ۱۳
احمدخانی شاپور ۴۲
احمدزاده علی شاهرخ ۳۰
احمدیان محمد ۳۹
احمدیان محمدمهدی ۱۵
احمدیان حبیب‌الله ۴۳
احمدی پروین ۴۱
احمدی احمد ۴۰
احمدی فارزق ۱۶
احمدی پنجه‌علی ۱۸
احمدی حسین ۲۶
احمدی عطاءالله ۳۴
احمدی امیری الله ۲۴
احمدی دستجردی پریوش ۱۹
احمدی مطری قرزین ۳۸
احمدی عدلی شهریار ۴۳
احمدی فردپری سیما ۲۵
احمدی مطلق احمد ۴۰
احمدی نژاد محمود ۱۹
احیایی قدرتی وحید ۴۳
اخبازی هادی ۲۵
اخترشناس سمیر ۳۷
اخگر آذر ۸۹
اخلاقی ابرقویی احمد ۳۲
اخلاقی توسلی مینو ۱۷
اخلاقی فارغی سیده الهه ۱۳
اخوان عباس ۲۳
اخوان خرازیان منصوره ۳۳
اخوندی فردوس ۱۷
ادادودی جلفانی سوسن ۲۷
اذان گو پروانه ۲۳
آذربناه فریده ۳۳
آذرنگ علی رضا ۲۱
آذرهمایون عباس ۴۱
ارباب بهران ۳۸
اربابیان عصمت ۲۱
اربابی مهین ۱۶
اربابی سهیلا ۱۴
ارجمندی رفسنجانی حیدر ۳۰
اردشیر شهرستانی محمد ۳۹
اردشیرلاریجانی علی ۴۲
اردشیر مهرداد ۲۲
ارزانی شمس آبادی کاظم ۳۲
ارسته مهدخت ۳۱
ارشادی سیاوش ۸
ارشدی حمید ۳۰
ارشدی منصور ۲۲
ارطوتی مارینه ۲۰
ارفعی رویا ۲۷
ارمیده محسن ۲۴
ارمین محمود ۳۵
اریا زهره ۲۷
اریان نژاد صفا ۲۴
ازادی سهیلا ۱۶
آزادی اردکانی آزاده ۲۵
آزموده عذرا ۲۵
استقامت صدیقه ۲۳
استقامتیان مریم ۳۱
اسحاقی اقبال ۳۱
اسحق حسینی سیداحمد ۴۲
اسدالهی محسن ۳۷
اسدی فریبا ۲۰
اسدی راد ارزم ۱۲
اسدی رحمانی بتول ۱۵
اسعدیان نسرین ۱۴
اسعدی محمد ۲۲
اسفندیاری حسین ۴۲
اسکندری محمدرضا ۳۱
اسکندری بهجت ۱۹
اسکندری فریبرز ۴۰
اسکندری ناهید ۲۴
اسلامیان کوپایی محمود ۲۱
اسلامی گمش تپه عافیه ۲۰
اسلامی ورزنه مهدی ۳۰
اسماعیل زاده سیما ۳۷
اسماعیل زاده فاطمه ۲۳
اسماعیلی مهاجر ناهید ۲۸
اسماعیلی امین کامران ۱۱
اسماعیلی غلامرضا ۲۳
اسماعیلی مرضیه ۱۹
اسمعیلی زاده لادن ۴۱
اشتری فریبا ۳۵
اشتیاق حسن‌نژاد پری‌ناز ۲۷
اشتیانی زرندی سرور ۳۵
اشراقی فرهاد

اشراقی عباس ۱۲
اشراقی فریبا ۱۷
اشراقی سهیلا ۱۲
اشراقی آذر عنایت ۳۹
اشراقی بروجنی بحران الله ۲۹
اشرف‌زاده فرح ۲۴
اشرفی حمیدرضا ۴۰
اشرفی زاده سیده ثریا ۳۱
اشرفی زنجانی سیده مهوش ۱۲
اشعری قمی محمدرضا ۳۵
اشکوهی نادر ۴۴
اشیدری فرهنگ ۴۴
اصغرزاده حافظه ۲۴
اصغریان غلامحسین منوچهر ۱۴
اصغری میترا ۳۳
اصغری رستم کلالی علی اصغر ۱۳
اصدقی جهرمی علی رضا ۲۴
اصف جاه حسین ۲۳
اصفهانیان فاطمه ۲۴
اصفی ظریفی فاطمه ۲۷
اصلانی مهرفرهنگ ۴۰
اصلیان مهاآبادی حسین ۲۲
اعتباری فریدون ۴۳
اعتضادی نادره ۳۷
اعتمادیه فرهاد ۴۲
اعرابی کیمیا ۳۱
اغراز هاله ۳۵
اعلایی محمدرضا ۴۲
اعیادی احسن بخشعلی ۱۵
افاری فرهاد ۴۴
افتخار محمدحسین ۲۸
افتخاری علی ۳۸
افتخاری کامران ۱۶
افتخاری ربابه بیگم ۱۹
افتخاری لاری مهرداد ۳۰
افخم امیر ۳۷
افخمی محمدعلی ۲۰
افراخته مریم ۲۹
افراد تقی ۲۰
افرائیم وحید ۱۱
افراسیابی کامبیز ۲۴
افروغی سلیمان ۱۳
افرین جیمز ۲۳
افسر کازرونی پروین ۲۴
افشار محمدهادی ۴۰
افشار ثریا ۲۷
افشار محمود ۳۴
افشار یکشلو نادر ۴۴
افشارفر اردشیر ۳۹
افشار وثوقی سعید ۲۳
افشاری رضا ۱۶
افشاری پور علاء ۴۲
افشوزه کرم‌الله ۳۱
افشین منش محسن ۱۲
افضلی خشکبیجاری اکرم ۲۹
افلاکیان محمدحسن ۲۴
افلاکی روشنک ۴۱
آقابزرگ حمیدرضا ۱۶
آقابیگی پوراندخت ۳۶
آقاحسینی مرضیه ۲۱
آقارضی فضل‌الله ۴۳
آقازمان کاشانی سودابه ۲۱
آقایی خوزانی مسعود ۳۹
آقایی سرابی شهناز ۱۷
آقاعلی میچانی احمد ۲۲
آقامحمدی عباس ۳۹
آقامیربهارد مصطفی ۱۶
آقائیان علی رضا ۲۱
اقبال عبدالمجید ۴۰
اقبالی شهلا ۲۸
اقتداری ناصر ۳۵
اقتصاد سکینه ۳۱
اقتصادی مجید ۴۰
اقدسی محمد ۲۳
اکبرخانزاده بزچلویی عباس ۴۲
اکبرخانزاده بزچلویی فاخته ۴۳
اکبرنیاخانسری حسن ۴۱
اکبری حمید ۴۳
اکبری ابیانه احمدرضا ۳۹
اکبری اجران بلاغی فخرالدین ۱۶
اکبری گوهرگان الیاس ۲۶
اکبری موسوی زهرا ۳۳
اکرمی محمدبن ناصری احمد ۲۱
آگاه محمود ۳۹
آگاه مجید ۴۲
آگوشی ابوالفضل ۲۶
آل علی سیده بتول ۱۴
آل یاسین مجید ۳۵
آل یاسین اشرف ۲۴
آل طعمه صدیقه بیگم ۲۹
الماسی مسعود ۲۴
المدرس طیبه ۴۷
المعی هاله ۲۳
الوندی زهرا ۳۲
الهیاری آذر ۱۱
الهی نجفی علی ۲۳
آماده احمدعلی ۱۶
امامیان محمدمهدی ۱۶
امامی عبدالحمید ۲۳
امامی فرزانه ۲۷
امامی محمدحسین ۱۸
امامی تلازمی محمود ۳۰
امامی نژاد فرزاد ۴۳
امان محمدجواد ۲۳
امان عضدی نسرین ۲۷
امانت ناهید ۲۷
امانی حسینعلی ۱۶
امانی گیتی ۲۸
امانی کانی بیوسن ۲۹
امدادی شهره ۱۵
املشی احمدعلی ۱۴
امیددار غزیز ۱۵
امیرارین شهرو ۲۰
امیر حسینی مریم ۲۰
امیر خلخالی سید صدرالدین ۱۱
امیر سلیمانی شهرزاد ۲۱
امیر عزیزی سهیلا ۲۱
امیر عضدی فرشید ۴۰
امیر عضدی محمود ۳۹
امیر قاسمی محمدرضا ۴۱
امیر قلی زاده کریم ۲۸
امیر یزدانی بیژن ۱۵
امیری بیژن ۲۸
امیری محمد ۳۹
امین شهرام ۲۳
امین جواهری ملیحه‌السادات ۲۱
امین رعایا ناهید ۲۵
امین زاوه مسعود ۱۱
امینائی چتروزی محمدمهدی ۱۸
امینیان دهگردی مینو ۴۴
امینی محمدتقی ۱۷
امینی بهزاد ۱۹
امینی باقرانی ابوالقاسم ۳۴
امینی مدهی شیوا ۲۴
امینی لاری نسرین ۱۳

امینی تیاکی منصور ۳۶
اناری محمدعلی ۲۱
انتشاری سیمین دخت ۲۷
انشائیان محبوبه ۳۶
انصاری جمشید ۳۰
انصاری احمدرضا ۴۳
انصاری مهدی ۲۳
انصافی اول بتول ۲۵
انقیاد عبدالمحمد ۴۲
انوار علاءالدین ۳۹
انوشه پور خدیجه ۲۰
انوشیروانی رستم ۲۴
اوجی سیدمحمد ۲۴
اوصانلودادستانی اسفندیار ۳۱
اولادی قادیکلائی عبدالخالق ۴۰
اولیاء علی اکبر ۱۴
اولیائی جمال ۴۲
اولیائی علی ۴۱
اهتمام محمد ۴۰
آهنجی علیرضا ۲۸
آهنگران مهرنوش ۲۷
آهنگی مهوش ۲۷
آهنی اذری سیامک ۳۶
اهورامزدا هما ۲۷
ایبک معصومه ۲۳
آیتی افین محسن ۲۴
ایرانمنش طاهره ۱۷
ایرانژاد بهزاد ۳۹
ایرانپور مبارکه غلامرضا ۱۷
ایرانیها معصومه ۳۷
ایرانی سوسن ۱۵
ایرانژاد مهیانو ۳۱
ایرم اروج کندی مهرداد ۳۱
ایروان سرزوستانی میترا ۳۷
ایروان نائینی عبدالرضا ۴۳
ایزدنگه دار مریم ۴۱
ایزدی الهه ۱۸
ایزدی علی ۳۹
ایزدی نعمت‌اله ۴۱
ایزدی داود ۲۸
ایزدی مریم پانو ۱۲
ایلا مهرداد ۱۱
ایمانی مدولی ۳۹
ایمانی شیخ آبادی خجسته ۳۷
یمانی علی آبادی سعید ۱۲
ایوانی شهرزاد ۱۷

ب

بابا ربیع فرزانه ۲۸
بابائی همتی غلامرضا ۴۰
باباگلی نیکلائی حسین ۱۹
بابائیان ژانت ۲۰
بابائیان البرت ۱۲
بابائی شاپور ۲۴
باب الحوائجی محمد صادق ۳۸
باب هادی غشر فاطمه ۱۸
باغبه ناهید ۲۷
باغدسریان ادیک ۱۷
باغستانی میبدی ناصر ۳۷
باجلانی مهران ۲۷
باجلان بهروز ۱۶
باخاج فلوران ۲۰
بادایلان آنزل ۳۳
بادی حبیب‌اله ۴۱
باربد کامران ۴۳
بازرگان لاری مسعود ۴۲
بازرگانی تازه آبادی علی ۳۵
بازگیری حمید ۱۷
بازیار رمضان ۱۶
باش تباویان زهرا ۱۶
باقرزندی علی رضا ۴۰
باقریان اشرف ۱۲
باقری عباس ۳۸
باقری فرشاد ۲۴
باقری مهرداد ۲۴
باقری شهریار ۱۲
باقری حسین ۲۸
باقری بوسجین امین ۱۱
باقری صمغ آبادی آذرنوش ۱۲
باقری مجدآباد محمد ۴۴
باقری مرندی محمد ۳۸
باقی زاده امینی کوهستانی مریم ۲۹
بانیانی شهرزاده ۱۲
بایبوردی امدالله ۳۳
بت شکن بخشن ۴۴
بختیاز نسترن ۳۶
بختیار مینو ۲۱
بختیار ضیابری مرتضی ۱۶
شایی مستانه ۲۷
ی فیروزه ۲۲
بد ی پیمان ۳۰
بدیعی بوشهری بهجت ۲۶
بذرافشان حقیقی محمد کاظم ۲۰
براتپور باجگیران سیمین دخت ۱۶
برادران محمود ۳۶
برادران انارکی پروانه ۱۴
برادران جوادی فاطمه ۱۷
برادران خسروشاهی علی رضا ۱۳
براری ماه منیر ۱۵
برازجانی پروانه ۱۳
براقی مارانانی فرنگیس ۱۶
براحیمی سلطان آبادی اکرم ۲۷
بردی کلیمی عزت‌الله ۳۱
برزویی محمد باقر ۳۰
برقعی امیر منصور ۴۳
برگی خسرو ۴۲
برنجیان روشنک ۱۴
بروخیم سیلوانا ۲۱
برومند محمد کاظم ۲۴
برهان مجایی سیدسعید ۱۶
برهانی مجید ۴۲
بریجانیان حمید ۱۱
بزرگ ابراهیمی رحمت‌الله ۱۹
بزرگ نیا لادن ۱۱
بزرگ زاد فرزانه ۳۷
بشارت میرمهدی ۴۲
بشیری فریبا ۱۲
بشیری مقدم ناصر ۴۱
بصیر اژنگ ۴۰
بضیرت فرهاد ۳۹
بصیری ابیانه محمود ۳۶
بقاء فرح ۲۶
بقایی وجیه مسعود ۲۴
بقائیان حسن آبادی فاطمه ۲۷
بلاغتی مصطفی ۳۶
بلادی مقدم سید مهدی ۲۴
بلندهمت فریبا ۱۶
بلورچی رضا ۴۲
بناء بهبهانی محمد ۲۸
بنائیان فاطمه ۲۷
بنایی ابرند آبادی سیدعلی ۴۰
بنت یعقوب مسعود ۴۰

بنجی گیتی ۱۷

بنکدار سهیلا ۱۵
بنکدارپور شهلا ۱۳
بنکدارچیان مرتضی ۲۱
بنی اسد مسعود ۳۴
بنی زمانی سرور ۲۴
بنی سعید ابراهیم ۱۱
بنی سلام فرهاد ۱۶
بیقوس یوریطروسیان انا ۲۳
بوجارنژاد حجت‌الله ۴۲
بوداغ حکیمی فلورا ۲۰
بوستانی صدیقه ۳۷
بوستانی لیلی ۴۴
بوستانی گلنار ۳۱
به نژاد شودابه ۱۶
بهبهانیان فرح ۳۶
بهجت مینا سیدعلی اکبر ۳۴
بهجو شهریار ۴۱
بهدادفر زهرا ۱۷
بهرام پور عصمت ۲۸
بهرامیان یاباخانی ناهید ۱۵
بهزامی عبدالرضا ۴۲
بهرامی الهه ۱۲
بهرامی محسن ۲۸
بهروز ژیلا ۳۶
بهروزنیا نسرین ۱۵
بهروزی مجید ۲۳
بهزاد ناهید ۲۰
بهزادچهارمحالی پروین ۱۸
بهزادزاده بهروز ۲۰
بهزادمان فریبرز ۳۷
بهزادی خشت زاده شیرزاد ۳۴
بهشاد سهراب ۴۳
بهشت زاده کیانی شهین ۲۷
بهشت کار سهیلا ۲۴
بهشتیان اردکانی محسن ۴۳
بهمن پور حمید ۲۶
بهمن پور حدیقه ۱۵
بهمن دژی سوسن ۱۸
بهمنیار حسین ۲۳
بهمنش اورانوس ۱۵
بهمنش شراره ۲۴
بهمنی کمال ۴۰
بهمنی علی اصغر ۳۲
بهمنی فرد محمدرضا ۳۹
بهمنام کامران ۱۷
بهنیا صغرا ۳۴
بهین گلرام ۴۷
بیژنی جهانگیر ۳۳
بیات بیژن ۲۱
بیات مسعود ۱۲
بیات علی ۱۹
بیاتی هما ۱۳
بیاتی سوسن ۲۴
بیاتی لادن ۱۹
بیت الهی ماهانی مهری ۳۶
بیژنگودرز ناهید ۲۴
بیدگلی مجید ۴۲
بیدل خوشبخت محمد جلیل ۴۲
بیرامی میترا ۲۷
بیرنگ بهرام ۳۶
بیشه مرضیه ۲۳
بیغنایی وحید ۲۳
بیگلری نسترن ۳۲
بیهقی مهین ۲۱
بی لفت پروین ۲۰

پ

پارسایی محمدرضا ۴۰
پارسایی حیدر ۴۳
پارسایی فریدون ۲۱
پارسی شاهرخ ۴۳
پاسوار محمود ۳۷
پاشا زهره ۳۲
پاشایی فراهانی زهرا ۴۳
پاشایی مرندی ثریا ۱۷
پاکزاد محمد رضا ۲۴
پایدار یاوندپور ایرج ۳۹
پایدار شهر بابک علی ۱۳
پدرام رازی سامان ۴۳
پذیرا پوران ۲۱
پرتونیا خدمت علی ۲۳
برتویی نوید ۴۳
پرلال حمزه ۱۴
پرمنش پروین ۱۷
پرمون ایرج ۳۳
پرند بهرام ۱۳
پرورش شهرزاد ۳۶
پروری سیدحسن ۲۳
پروندادامدالهی سیداسدالله ۱۶
پرویزی سید طاهر ۴۱
پرهیز کار محمد ۴۲
پزشکپور پریوش ۲۸
پزشکی ابوالقاسم ۲۳
پزشکی فاطمه ۲۷
پزشکی تراقی فاطمه ۲۰
پسران بغبهانی مصطفی ۴۰
پشنگه دازاب ۲۲
پشوتنی زاده هما ۱۳
پلامید شهاب ۳۹
پناهی اسمعیل ۱۷
پناهی مقدم مهرداد ۲۳
پوراحمد علی رضا ۲۳
پوراربن شهناز ۲۴
پوراسفندیاری میترا ۱۳
پوران محمد ۴۳
پوران یوسف سیامک ۳۳
پورپزشک فرشید ۲۸
پورمزکان داریوش ۲۱
پورجدادخشکبجاری محسن ۴۲
پورحقانی محمد رضا ۴۳
پوررضاجورشری محمود رضا ۴۴
پورسید بهروز ۲۳
پورضیاحیان دزقولی مهوش ۳۳
پورطولمی سیده محبوبه ۲۳
پورعلی زهرا ۲۲
پورعلی قاضی جهاتی رسول ۲۶

پورمرادسیاهکلی محبوبه ۱۵
پورمقدم محمدرضا ۲۴
پورنصرخاکباز مسعود ۴۲
پوری اق اولی ۲۵
پوری بایرام گلدی ۱۹
پوست پرواز محمد هادی ۴۰
پوستین دوز محمد مهدی ۱۴
پهلوان حسینی حمید ۳۹
پیدایش لطف‌الله ۳۹
پیرزمانی ویدا ۲۸
پیروز منیژه ۲۰
پیروتربی فریبا ۳۷
پیروززاده ناصر ۳۹
پیروزی ترانه ۲۷
پیروزی لزا ۳۳
پیروی رویا ۳۷
پیشوا ترجس ۲۴
پیمان شهرزاد ۱۶
پیمانی امیرالله ۴۳

ش

شارمی سیده نازنین ۲۱
شاطری پرویز ۱۶
شاکرین نازنین ۴۱
شاماشبلو علیرضا ۱۶
شانه ساززاده مصطفی ۴۱
شاه پسند محسن ۴۳
شاه پسندزاده محمدحسین ۱۲
شاه چراغی شهناز ۲۲
شاه صنم اکبر ۳۹
شاه قاسمی سیدیداله ۲۸
شاه کرمی فریبا ۳۱
شاه محمدی درمنی فرشید ۱۱
شاه منصوریان حسین ۱۴
شاه نظری آنه محمد ۲۸
شاه نواز کامبیز ۴۰
شاهرخ زهرا ۴۴
شاهرخی حمید ۴۱
شاهسوارانی سعید ۱۹
شاه مرادی علیرضا ۳۰
شاه مرادی سیدمحمدباقر ۳۳
شاهرودی کامران ۴۲
شایان طاهره ۱۱
شایان پور سیامک ۳۵
شایگان جمال ۴۲
شبانی حسن ۲۲
شدینی پاشاکی ابراهیم ۳۶
شبی خدیجه ۲۰
شغلی کامبیز ۳۸
شجاعیان سیدمهری ۱۵
شجاعی سیدمظفر ۱۴
شجاعی فر آریان ۲۴
شرافتی میاندوآب بهزاد ۲۸
شرفا مهدی ۱۹
شرف‌الدین حمید ۴۰
شرفی کاظم ۴۲
شریعت محبوبه ۳۱
شریعتمداری فاطمه ۳۴
شریعتی امین الله ۲۶
شریعتی تقی مهدی ۲۴
شریعتی جاودانی محمد ۲۹
شریف عباء ۲۴
شریف فرهاد ۲۸
شریف پور هوشنگ ۴۱
شریف زاده منیژه ۱۴
شریف همایون اعظم ۲۷
شریفیان رباب ۳۷
شریفی مهراندخت ۲۴
شریفی حسینی هاجرفتانه ۴۴
شریفی صدر منصوره ۲۴
شریفی قنات غستانی عباس ۳۱
شعاری مهرداد ۴۰
شعبانی زنجانی حمید ۴۳
شعبانی زنجانی سعید ۱۲
شعبی عمرانی زرین دخت ۲۰
شفازند محمودرضا ۳۱
شفازند سعید ۴۲
شفائی تنکابنی سیدضیاءالدین ۳۰
شفاعت علی ۴۳
شفیعیان نصرالله ۳۶
شفیعی صدیقه ۲۱
شفیعی معصومه ۲۵
شفیعی آزاد سوسن ۱۷
شکرچی زاده اصفهانی احمد ۲۴
مستقیمی ژیلا ۲۷
مستوفی فریبا ۲۰
مستیدیم نادر ۲۶
مسطورعشق مهرداد ۲۱
مسعود حسین ۴۰
مسعودی شهین ۲۵
مسعودی عبدالحسین ۳۳
مسگرانی طرقبه مهدی ۱۸
مسیح پور رباب ۲۸
مشایخی منیژه ۱۲
مشایخی مهرنوش ۲۱
مشرف‌الملک هایده ۴۱
مشفق خسرو ۴۰
مشکسار فرشته ۲۷
مشکلانی مهری ۲۶
شکروی محمدتقی ۲۴
شکریان سعید ۱۴
شکریان ایرج ۴۰
شکری محمود ۳۳
شکری طیب‌زاده قرزاد ۲۴
شماس یعقوب ۱۵
شمالی بهناز ۱۳
شمس الهه ۲۰
شمس حسین آبادی فاطمه ۴۳
شمس شعاعی شهریار ۲۶
شمس گاکیه زهرا ۲۱
شمس نیا سعید ۳۹
شمشیری علی اکبر ۱۸
شنطیائی نژاد سرور ۴۳
شوزانگیز کریم ۴۴
شوشتریان حمید ۲۳
شوشتریان شهزاد ۳۳
شوقی شفق آریا پرویز ۲۳
۲۲
۱۹

شهنیا سهیلا ۲۷
شهبازی رحمت ۲۹
شهبندیان اردشیر ۲۶
شهرادنیا اصغر ۳۸
شهرتاش محمد ۳۹
شهرتاش خشمت ۱۳
شهرروا بهروز ۱۶
شهشهان سیدمحمد ۳۹
شهلائی شهریار ۳۹
شهلائی علیرضا ـ شهریار ۱۵
شهنام پری ناز ۳۱
شهیدزاده مصطفی ۲۸
شهیدزاده چاه کوتاهی ژاله ۲۷
شهیدی عبدالمجید ۳۹
شهیدی فرزانه ۲۰
شهیدی شاهین ۱۶
شهیدی هما ۲۷
شهیدی هانده ۳۷
شهیدی توقانی عصمت ۲۳
شیخ الاسلامی رضا ۳۹
شیخ زادگان جواد ۲۳
شیخ کرسی علی ۳۹
شیخ شاب بافقی محمد ۱۳
شیدائی سعیده ۲۴
شیدائی خدیجه ۱۷
شیرویه بی بی سکینه ۲۱
شیریان سخن نوید ۳۳
شیریان ژاکلین ۱۲
شیری احمدآبادی محمدابراهیم ۱۶
شیشه گر کامروز ۴۴
شیشه گر سکینه ۱۲
شیشه گران محمدرضا ۲۳
شیوا شاهرخ ۴۱
شهریاری جمشید ۱۶
شهسوار بعلوینجه محمدرضا ۲۴

ز

زارع عباس ۱۲
زارع شهرام ۱۱
زارع مهوش ۲۳
زارع مهشید ۳۴
زارع اکباتانی ناهید ۲۱
زارع مهرجردی زهرا ۲۵
زارعان آذرمنابادی عفت ۱۴
زارعیان جهرمی اطهر ۲۴
زاهدی علیرضا ۳۹
زاهدی رضا ۱۶
زاهدی سیدصالح ۲۳
زاهدی حیدر ۱۹
زاهدی انارکی سعید ۳۹
زاهدی دره شوری مرجان ۲۷
زاهدی دره شوری فیروزه ۱۲
زاهدی قدومی نوریه ۲۴
زاهدی نیاکی محمدحسن ۴۳
زحمت کش محمود ۴۲
زحمت کش طوفجی محمود ۳۱
زریاک کریم ۱۷
زرگران مهرداد ۴۱
زرگران محمود ۳۲
زرگرچی بتول ۱۶
زرمهر زمین مهین ۲۱
زرین پوش فتانه ۱۵
زرین قلم ویدا ۴۱
زرین مایه حمیده ۱۶
زرین نیا نسرین ۲۶
زعفران چی زاده مقدم محمدجعفر ۲۳
زکائی عباس ۲۳
زمانی سعید ۲۴
زمانیان انسیه ۲۱
زمانی بابک ۴۳
زمانی فراهانی مینو ۱۷
زمانی فروشانی عبدالرسول ۱۹
زمردیان محسن ۳۹
زندی امیرابراهیم ۴۲
زندی پریوش ۱۵
زهرایی محمد ۴۱
زهری سهیل ۲۲
زیاری کاظم ۴۳
زین الدینی مصطفی ۴۰

ر

راحمی پور بهزاد ۱۵
راد فرخ ۲۴
راد افشار زهره ۲۹
رادان حمیدرضا ۱۵
رادفر هما ۲۶
رازانی زهرا ۲۱
رازقیان جهرمی محمد مهدی ۴۰
رازی علی نجات ۲۷
رازی فرهمند ۱۲
رازی فر رحمت‌اله ۴۲
راستودستجردی عبدالحمید ۲۶
راسخ محمد جواد ۴۱
راسخی کیلی معصومه ۴۰
راشدی منیژه ۱۷
رامش عباس ـ همایون ۳۶
رامش جان عطارد ۴۳
راوندی حبیب ۲۷
رایگان زهرا ۱۵
رابنی عراقی سیما ۳۳
ربیع پور رفیع ۴۰
ربیعی حمید ۴۲
رجائیان حمید ۳۹
رجائی مهرداد ۲۸
رجائی عبدالرضا ۳۹
رجالی زاده طیبه ۲۳
رجالی فر محمدرضا ۴۰
رجب بیگی مهدی ۲۰
رجب تبایزدی المیرا ۲۶

رجبی علیرضا ۲۱
رجبی مهین ۱۶
رحمانزاده کبیر اسداله ۴۱
رحمانستایش شهریانو ۲۵
رحمان عطار بهمن ۱۹
رحمانیان زهرا ۴۱
رحمانی بهرام ۲۴
رحمانی فریده ۴۱
رحمانی علی خان ۱۹
رحمانی سیدفرج ۴۲
رحمانی محمدحسن ۲۹
رحمانی خزری هما ۲۷
رحمتیان حسین ۳۸
رحمتی رودسری طاهره ۲۷
رحیم پور مهدی ۲۶
رحیمیان قهیمه ۱۷
رحیمیان احمدرضا ۲۱
رمضانیان مجید ۱۴
رمضانی مهران ۴۲
رمضانی عباس ۲۸
روناسی فاطمه ۴۳
رنجبر ژیلا ۱۹
رنجبر اقدم بازیکوهی محمدرسول ۳۶
رنجبران فاطمه ۳۹
رنجبر صفیه‌آباد حیدر ۱۱
رنجکش ناهید ۲۳
روانشاد محمدتقی ۲۲
روغنی اصفهانی فیروزه ۱۳
روغنی دهکردی شهناز ۲۰
روح اله ویدا ۲۸
روح الهی نزهت ۱۶
روحانی وصال ۴۰
رودبند شهریار ۴۲
رودگر پروانه ۲۸
روئین تن کامبیز ۴۰
روستاپور رحمت‌اله ۲۲
روشن سونیا ۳۹
روشن رامین ۲۴
روشن ضمیر نسرین ۲۸
رهافروز علی ۳۲
رهاورد شهاب ۱۷
رهبر نصراله ۴۰
رهبری مسعوده ۳۲
رهبری نسرین ۱۷
رهبری جهرمی کیانوش ۲۳
رهبری عصر رسول ۳۶
رهبری مقدم عباس ۳۹
رهنمای چیت‌ساز محمدسعید ۱۱
ریاضی سیدعلی اکبر ۲۳
ریاضی عبدالحسین ۲۳
ریاضی رویا ۲۷
ربانی مجید ۲۸
ریخته گران محمدرضا ۳۵

س

سالیانی طوبی ۲۳
سالمی کلانتری پریجهر ۱۳
سامیا کیخسرو ۲۰
سبحانی عبدالرسول ۲۸
سبت الشیخ سیدابراهیم ۱۶
سبیلی مهناز ۲۵
سیاسی علی ـ امیر ۳۹
سپاه منصور کیانوش ۲۲
سپنج مهدخت ۲۸
سپهر مسعود ۴۰
سپهر کیوان ۴۲
سپهری غلامرضا ۲۸
ستاره مهدی ۴۲
ستوده وحید ۴۰
ستوده فر اعظم ۲۷
سجادی بهناز ۴۱
سجادی نائینی مازیار ۱۶
سخایی محمدرسول ۳۱
سخی شاهین ۲۸
سدهی اصفهانی شهناز ۳۱
سرابندی کمال ۳۹
سرایی غلامرضا ۴۱
سراجی غلامرضا ۴۰
سراجی بزرگ‌زاده نسرین ۲۵
سرافرازیزدی حاجرملوک ۳۴
سراونی زهرا ۲۰
سرپرست مجید ۴۲
سرخوش احمد ۲۶
سرداری اسفندیار ۱۹
سرداری معفانی منوچهر ۲۳
سررشته‌داری مهشید ۲۴
سرشار احمدعلی ۴۴
ساعدا ژاک ۴۳
ساجدی فرهاد ۴۳
ساجدی سیدمحمدمهدی ۴۲
سادات الحسینی فرزانه ۴۴
سادات موسوی سیدحسین ۱۹
سادات موسوی افسانه ۱۴
سادات نیا حمیدرضا ۳۹
سادقی قدسیه ۳۴
سازگار پوراندخت ۳۷
ساسان فر مرجان ۱۷
ساسانیان ترسی ۱۶
ساعدی محمدسعید ۲۱
ساعی اسکویی رویا ۲۴
سالاری نخل آبادی شهین دخت ۱۷
سالمی ژاله ۳۶
سالمی عبدالمجید ۱۶
سمندری نجف آبادی سعید ۲۰
سنائی هاجرخاتون ۳۹
سنجابی بروجنی مسعود ۲۸
سنگینی پری ۲۲
سوخت سرابی علی اکبر ۳۰
سودایی شهناز ۲۸
سوداگر مینو ۲۹
سوهانی مستانه ۲۷
سپهرابی فلور ۳۵
سهرابی عراقی ناهید ۱۲
سهرابی نژاد میترا ۳۱
سهیلی پور سعید ۴۲
سیاح اسدالله ۲۶
سیاح ملی منیژه ۴۱
سیار معصومه ۴۰
سیاوش موخر علی ۱۷
سیاه کیومرث ۳۶
سیم وزر آنا ۴۳
سیدابراهیمی فاطمه ۲۷
سیداحمدی نژاد سیدعلی ۱۵
سیدایمانی مهرانگیز ۳۳
سیدجمالی ابراهیم ۴۰
سیدحسینی عبدالحمید ۴۲
سیدرضازاده افسرالسادات ۳۹
سیدزاده منصوره ۲۸
سیدعرقانی شهناز ۳۹
سیدموقر فریده ۲۳
سیدنا طاهره ۱۴
سیدین میرهاشم ۱۲
سیروس نجف آبادی مهری ۳۰
سیری پرویز ۱۷

سیفائی ناصر ۳۱
سیف علی ۲۴
سیف‌اللهی فخر صغری ۳۷
سیف‌اللهی بازرجانی صدرالله ۲۴
سیفی حسین ۳۹
سیفی مریان ابراهیم ۳۰
سیگارودی هژیز ۱۵
سیگاری الهه ۱۳
سیمرغ گلناز ۲۷
سینائی مهران ۱۱
سرشارزاده عباس ۳۰
سرلک زهره ۱۳
سرودی بهروز ۳۹
سروربخش شهریار ۱۲
سروریان اشرف ۱۷
سروری محمدعلی ۴۰
سروری محمدرضا ۱۶
سروستانی مسعود ۱۴
سروشیان فریدون ۳۹
سویری الهه ۴۳
صدهی اصفهانی شهناز ۱۹
سعادت محمدوضا ۳۸
سعادت فریبا ۱۳
سعادت فرید ۳۴
سعادت علی ۲۹
سعادت پور محبوبه ۱۲
سعادت مند محبوبه ۱۳
سعد نجات ۲۲
سعیدتهرانی ستاره ۲۷
سعیدیان طبسی بجستانی مرضیه ۱۳
سعیدی مهناز ۲۰
سعیدی فیصل ۱۷
سعیدی نژاد مجید ۳۵
سکاکی سیدحمید ۱۵
سلاسل بهرام ۳۹
سلامی ثریا ۴۳
سلامی کازرونی کیوان ۲۱
سلطانزاده مهین ۲۴
سلطانیه علی رضا ۱۴
سلطانی محمد رضا ۲۸
سلطانی فتانه ۳۲
سلطانی محمدی رویا ۴۰
سلیم شهشهانی زهرا ۳۲
سلیمانیان منصور ۱۷
سلیمانی غلامعباس ۱۷
سلیمانی ناهید ۲۳
سلیمانی نژاد سیروس ۱۱
سلیمی غلامرضا ۲۳
سلیمی بهرام ۲۳
سلیمی فاطمه ۲۷
سلیمی فریبا ۲۸
سلیمی قباد ۳۵
سلیمی خلیق محمد
سمسارزاده شهناز

ر

رحیمی فروغ ۳
رحیمی امیر ۲۵۹
رحیمی محمد ۱۹۴
رحیمی فریدون ۲۹۴
رحیمی اشتیانی مهدی ۶۰
رحیمی پروین افسانه ۲۳۵۹
رحیمی تفرشی شهناز ۷۰۰
رحیمی خشوئی خلیل ۸۸۶
رحیمی درآباد شهناز ۷۹۷۸۰
رزاقی محمدباقر ۲۲
رزم پا ابراهیم ۹۱۵۵
رزم جوئی دانشور ۸۰
رزم جوئی مهراب ۳۱
رئوف مهر حسین ۳۱
رئیس زاده ضیاء بری میرهادی ۲۶
رئیس کریمان حمید ۱۴۶
رئیسیان امیری حسن ۱۵۰
رستم زاده خوزانی پروین ۱۴۵۲
رستگار هنگامه ۳۰۸
رستگار مریم ۴۱
رستگار فرحماز ۵۴۱۹۰
رستگاری مهوش ۲۴۲
رستمی منصور ۱۱۷
رستمی بهنام ۵۳۳
رستی محمدرحیم ۲۷۸۹۰
رسولیان مریم ۳۷۹
رسولی صدیقه
رسولی سیدمحمدعلی
رسولی فریده
رسولی سوسن خانم
رسولی ولاغوز نورعلی
رشتی فرزانه
رشیدی صدیقه
رشید

نخستین گزارش نماینده اعزامی اطلاعات به پرتغال

بزرگترین طوفان سیاسی در پرتغال

علیرضا طاهری

عکس های لنین ومارکس در کنار عکس های لختی به مردم عرضه میشود

سوارش رهبرحزب سوسیالیست گفت من هرگز دیکتاتوری کمونیستی را تحمل نمیکنم

راهبه ها و کشیش هارهبری مبارزات ضد کمونیستی دهقانان رابعهده گرفته‌اند

وقتی وارد لیسبن شدم ، چیزهای زیادی بودکه میتوانست نظرم را جلب کند . نابسامانی سیاسی و از هم‌گسیختگی اجتماعی بخوبی بچشم میخورد ، مردم حالت عادی مردمان یک شهر آرام را ندا ، تند ، در بسیاری از چهره‌های بلاتکلیفی و تردید نسبت به‌آینده بچشم میخورد. تناقض‌شعارها و پلاکاردها و عکس‌هائی که به دیوارها چسبیده بود در همان دقایق نخست توجهم را جلب کرد، روی در و دیوار و روی‌بساط روزنامه فروش‌ها عکسهائی از لنین و مارکس دیده میشد و در کنار این عکسها ، پوسترهائی از عکسهای لخت و پورنوگرافی جلب نظر میکرد ، گویی‌خشونت های مبارزات سیاسی با ذوق جوانان و جوانگرائیها یکجا جمع آمده‌اند .

این نشان میداد که آنهائی که دلی خوش از اغتشاشهای خیابانی و جنجالهای سیاسی ندارند بکار خود مشغولند . شراب می‌نوشند ، به کافه‌هامیروند، با دختران میرقصند عشق می‌ورزند و خرد گذرانی و کامگیری از لذات دنیا را به پیوستن به صفوف مبارزان سیاسی ترجیح میدهند .

پرتغالی‌ها بخصوص درنواحی شمالی کشور دراعتقادات مذهبی تعصب فراوانی دارند . عکس یک صحنه از تظاهرات مذهبی مردم رادرحالیکه تصاویر برخی ازقدیسین‌را با خود حمل میکنند نشان میدهد .

امروزلیسبن زیبا، با پل‌معروفش که بر خلیج لیسبن برپا است و شهر قدیم را به شهر جدیدپیوند میدهد گاه آرام وگاه ناآرام‌است، خیابانهای سنگفرش قدیمی که هریک‌به‌قلعه‌یاقلعه هائی منتهی میشود که خاطرات دزدان‌دریائی و فرمانروایان دریاها را بخاطر می‌آورد . لیسبن که چهل سال‌در زیر شرایط خفه‌کننده دیکتاتورها قرار داشت امروز قدری بیشتر نفس میکشد ، شهری کمکریستف کلمب برای رسیدن به هند ازآنجا حرکت کرد و به امریکا رسید و قاره عظیم امریکا را که امروز تمدنی درخشان دارد کشف کرد. کلمب از لیسبن به «پورتو» که امروز مرکز مبارزات کارگری است رفت و از جزیره زیبا و سحرانگیز «مادرا» راهی اقیانوس شد که سرانجام سر از امریکا درآورد .

در این تفکرات غرق بودم که ماموریت خود را بپاد آوردم ، میبایست ارسال گزارشهایم را به تهران آغاز کنم ، از کجا شروع کنم نمیدانم . بخاطر می‌آوردم شخصیتی در لیسبن است که در بازگشت آزادی به پرتغال نقشی بزرگ داشت و بیشترین سال‌های عمر خود را وقف آزاد ساختن این سرزمین ازچنگال دیکتاتورها کرده است .

ماریو سوارش ، وزیر خارجه پیشین و رهبر حزب‌سوسیالیست پرتغال که امروزه از کابینه‌کنارش گذاشته‌اند ، آپارتمان او را در قلب شهر لیسبون پیدا میکنم ، همراه با همسر و فرزندش دریک آپارتمان چهار اتاقه زندگی‌میکند، موفق میشوم از او وقت ملاقات بگیرم ، این ملاقات درآپارتمانش دست‌میدهد ،با صمیمیت باستقبالم می‌آید و در سرسرای خانه‌اش‌با من به گفتگو می‌نشیند .

نماینده اکثریت

در پاسخ به سئوال من که پرسیده بودم به‌چه دلیل شرکت در کابینه را رد کرده‌اید گفت با آنکه سوسیالیستها در انتخابات ۳۸ درصد آراء را بدست آورده بودند، نقش‌اودرکابینه‌نمیتوانست آن چیزی باشد که با کثرت طرفدارانش بخواند و در سیستم کنونی اونمی‌توانست ازوجودش که نماینده اراده بیشترین آراء مردم است بسود منافع اکثریت مردم سود ببرد .

این بی‌توجهی به آراء مردم و نمایندگانش از سوی‌دولت‌درواقع بی‌توجهی به دموکراسی بود و من با آنکه میبایست نقش خودرا بعنوان نماینده اکثریت مردم اینجا کنم در اقلیت قرار داشتم . این وضعیت برایم قابل تحمل نبود و باعث شد که از شرکت در کابینه خودداری کنم . بی‌توجهی به آراء اکثریت مردمتا به آنجارسید که هنگام هجوم کمونیستها به دفتر روزنامه «ریپابلیکا» ارگان سوسیالیستها ، دولت دست‌روی دست گذاشت و متعاقبا اجازه‌داد از این روزنامه علیه خود سوسیالیستها استفاده شود ـ این یک قانون‌شکنی علنی و با روح آزادی قانون مطبوعات مغایرت آشکار داشت

سوارش‌گفت بدنبال این‌ماجرا به پاریس رفتم و با تنی چند از رهبران‌سوسیالیست اروپاملاقات کردم ، آنها مرا متقاعد ساختند که نباید تسلیم شوم وبهتر است تحریم شرکت خود در کابینه را پایان دهم ـ اگر هم میخواستم چنین کاری کنم بیشتر بخاطر جلوگیری از خون ریزیهائی‌بود که در آنگولا جریان داشت وتا آن موقع ۳۹ تن در زدوخورد های آنگولاکشته شده بودند.بهر حال چنین نکردم و دلیل عمده آنهم اتهاماتی بود که نظامیان متمایل به کمونیسم بمن واردمی کردندژنرال «ساراویاکارو الهو» مارا متهم میکرد که دوستان سوسیال دمکرات‌مادر اروپاچیزی جزعمال‌کاپیتالیسم بین‌المللی‌نیستند و عنوان سوسیال‌دمکرات‌رابرای گذاشتن سرپوش بروی مقاصد خود برخود نهاده‌اند جلومکرد.

چنین اتهامی بهتانی ناروا است ، مگر بسیاری از کشور های اروپا که حکومت های سوسیال دمکرات دارند می ـ توانند همگی و یکجا عامل کاپیتالیسم بین‌المللی باشند ؟ قطعا نه ، اقدامات‌آنها طی‌سالیان درازی که‌براین‌کشور هاحکومت کرده‌اند دلیل بر رد این مدعا است ، آنها حقیقتا سوسیال دمکرات هستند وتا آنجا که در قدرت داشته‌اند ،اصول‌سوسیال دمکراسی را در کشورهای خود اجرا کرده‌اند ،حتی‌دریک کشور سرمایه‌داری چون انگلیس هر موقع حکومت کارگرها روی کار بوده اصلاحات سوسیالیستی جامه عمل بخود پوشیده است.

ماجرای لباس من

هنگامی که سوارش سخن می گفت بدقت حرکات او را زیرنظر داشتم . پنجاه ساله است بنظر میرسد که به حرف هایش ایمان دارد .تقریبا بیشتر عمرش را در مبارزه سیاسی و تبعید گذرانده شعارش «سوسیالیسم» با چهره انسانی » است ، همان شعاری که دوبچک و یارانش را در چکسلواکی سرنگون ساخت .

پدرش یک مبارز دست چپی بود که سال ها علیه حکومت دیکتاتوری‌سالازارو حتی‌حکومت های قبل از آن مبارزه‌ای‌بی‌امان داشت . او یک بار با پدرش بازداشت و در یک سلول‌زندانی شد و از همان زمان پدر وظیفه مبارزه علیه‌دیکتاتوری سیاه‌پرتغال را به پسر سپرد از او می‌پرسم در حال حاضر روابط تان‌با دولت چگونه است . میگوید آنهاتقریبا چشم دیدن مرا ندارند . حتی‌به لباس پوشیدنم ایراد میگیرند و از اینکه در میان طرفدارانم با لباس مرتب و کت وشلوار و کراوات ظاهر میشوم انتقاد میکنندواتهام بورژوازی بمن میزنند ، من به آنها میگویم مبارزه ، ارتباطی‌به لباس پوشیدن ندارد ، گویا مسئله‌ای دیگر ندارند که مطرح کنند . من همواره گفته‌ام که‌هیچ خصومتی با کمونیست هاندارم من معتقدم که سوسیالیست های پرتغال میتوانند در یک نظام مشترک با کمونیست ها وبطور مسالمت آمیز زیست کنند ولی آنها بدنبال ایجادیک دیکتاتوری دیگر در پرتغالند و میخواهندبه رویای خود که جانشین ساختن یک دیکتاتوری کمونیستی بجای دیکتاتوری سالازار است تحقق بخشند .

من معتقدم که برقرار ساختن چنین حکومتی یک پس رویدر تاریخ احزاب چپ گرای اروپا است .

من اهمیتی نمی دهم که کمونیست ها مرا تجدید نظر طلب،بورژوا یا هر چیز دیگر بنامند . زیرااین مردمند که باید در مورد من قضاوت کنند و میدانید که اکثریت مردم‌بانظرات من‌موافقند. بنابراین اگر اقلیتی درباره من قضاوتی دور از انصاف‌وحقیقت میکند نباید اهمیت زیادی به‌آن بدهم . آنچه من میگویم و بآن معتقدم اینست که نباید گذاشت‌بار دیگر دمکراسی در پرتغال به‌خاک سپرده شود ـ من‌در هیچ‌شرایطی قادر نیستم از عاملین انهدام دمکراسی در پرتغال جانبداری کنم . چهل سال مبارزه کردیم تا دیکتاتوری سیاه سالازاروکاتانو را سرنگون ساختیم حال چگونه میتوانیم دیکتاتوری دیگری را جانشین آن سازیم ؟

سوارش در ادعایش مبنی بر اینکه شخصاخصومتی باکمونیست ها ندارد صادق‌است . اوهنگامی که ۱۷ سال داشت ودر نخستین سال های ورودش به دانشگاه لیسبن طرفدار کمونیست ها بود .

اما امروز میگویند :«در همان سال ها نیزنسبت به حکومتی‌که اصول دیکتاتوری پرولتاریا در آن حکمفرما باشد تردید داشتم» من قبل از سوسیالیسم به آزادی معتقدم بهمین خاطر بود که هنگامی که تنها ۲۴ سال داشتم مبارزه خود را علیه خفقان سالازار آغاز کردم . در طول این مبارزات چهار بار به زندان افتادم و در فاصله یکی از این بازداشت ها با همفسر کنونیم «ماریابارسو» که دختر یک مبارز ضد فاشیست بود ازدواج‌کردم.

در سال ۱۹۶۴ درحالیکه از کمونیست ها فاصله میگرفتم‌مورد تائید حزب سوسیالیست پرتغال قرار گرفتم .

چهار سال به افریقا تبعید شدم و در تبعیدهم بازداشت بودم‌درهمین سالها کتابی تحت عنوان «پرتغال ساکت است»نوشتم درسال ۱۹۷۰ به فرانسه تبعید شدم و در دانشگاههای پاریس به تدریس تاریخ پرتغال پرداختم درسال ـ ۱۹۷۴ دو روز بعدازسرنگون‌شدن حکومت کاتانوبه لسبون آمدم و پست وزارت امورخارجه رابعهده گرفتم .

تولد دوباره

هنگام یادآوری خاطرات و مبارزه سیاسی‌اش به هیجان می آید ، واحساس رضایت‌ازمبارزات گذشته درچهره‌اش نقش‌می‌بندد. می‌پرسم اکنون که‌ازصحنه‌سیاست دولتی پرتغال برکنارید به‌گذشته افسوس نمی خورید ؟

میگوید گذشته افتخارآمیزم محلی برای خوردن افسوس باقی نمی‌گذارد . من هرآنچه را که درقدرت داشته‌ام برای ملتم‌انجام داده‌ام چه چیز پرارزش‌تر از سالهای عمراست ، من این‌سالها را بارضایت خاطر صرف‌سعادت و آزادی ملتم کرده‌ام حالا نیز همان مبارز پیشین هستم ولی شرایط بگونه‌ایست که پیوستن فعال به کابینه دست‌کم تا مدتی امکان‌پذیر نیست اگر اکثریت‌ملت وجودم را درسیاست‌کشورضروری نداند بقیه عمرم را نیز صرف سعادت و آزادی مردم کمعتقدم جزاز راه سوسیالیسم مقدورنیست خواهم کرد .

از سیاست خارجی و نظرش درباره مجموع حوادثی که در پرتغال میگذرد وانعکاس اروپائی وجهانی ان میپرسم .

میگوید من برای سیاست خارجی که در ان فراهم اوردن شرایط روانی‌وسیاسی واقتصادی مورد نیاز پرتغال در اوضاع‌کنونی منظور نشده باشد نگرانم پرتغال نیاز به تولدی دوباره‌درچهارچوب یک اجتماع دمکرات دارد . امروز دیکتاتوری گذشته‌برافتاده است . در آزادی بخشیدن به مستعمرات پرتغال کامهای بزرگی برداشته‌ایم. به جنگهای تباه کننده و بی‌فایده که طی ۱۲ سال گذشته قربانیان فراوان داد پایان داده‌ایم و به شرایطی کاملا نورسیده‌ایم امروز مابایدتحت‌شرایط موجود روابط خود را باجهان خارج وبویژه با اروپا براساس نوینی استوار کنیم و پیوند های جدیدی درتاروپود روابط بین‌المللی خود برقرار سازیم ، بیاری کشورهای دیگر جهان اقتصاد خود را رونق‌تازه بخشیم و عواملی را که باعث‌شد طی چهل سال از اروپای امروز عقب‌بمانیم‌ازمیان برداریم هنگامی که دست « سوارش » را بعنوان خداحافظی می فشارم احساس میکنم که‌اوقصد دارد علیرغم انبوه مشکلات به مبارزه ادامه‌دهد.

★★★
★

حدود ۱۰ روز است که دریرتغال بسر می‌برم در این مدت خیابانهای لیسبون و شهر های دیگر را زیرپاگذارده‌ام و با بسیاری از مردم به گفتگو نشسته‌ام .

یک نکته که توجهم را بخود جلب کرده احساسات ضد کمونیستی مردم بویژه درنواحی شمالی کشور است .

در قهوه‌خانه‌ها

احساسات حاد ضد کمونیستی رفته‌رفته‌سراسرمنطقه شمال‌پرتغال راکه به‌محافظه‌کاری سنتی‌شهرت دارد فرا میگیرد . بدنبال سقوط کابینه ائتلافی لیسبون نزدیک به پانزده مرکز از شعبات حزب کمونیست در شهر های پراکنده شمال پرتغال مورد حمله تظاهر کنندگان خشمگین قرار گرفت .

دهقانان بی‌سواد تاکستان های خود را ترک میگویند و از کلبه های سفیدو کوچکشان خارج‌می شوند تا به تظاهر کنندگان ضد کمونیست بپیوندند و در پاره‌ای موارد رهبری آنانرا کشیش‌های دهات برعهده دارند دهقانان بیمناکند که کمونیست هاگرچه‌در انتخابات مجلس موسسان در ماه آوریل گذشته با فاصله‌ای بسیار نزدیک از دو حزب سوسیالیست و دموکرات های‌خلق عقب‌ماندند و در مقام سوم قرار گرفتند ـ اکنون در صدد قبضه‌کردن قدرت حکومتی در کشوری باشند که عمر دیکتاتوری دست راستی ۵۰ میانه رو دموکرات های خلق را در اپورتور برهم زدند ـ وقایعی که در روز برگزاری تظاهرات ـ سوسیالیست ها روی داد نشان دهنده تحول و دگرگونی بسیار فاحشی بود .

یک خارجی که در «اپورتو» سکونت دارد اظهار میداشت این شهر تاکنون تظاهراتی به این عظمت به خود ندیده است . سوسیالیست ها بالاخره دارند نشان می دهند که نمی توانند اجازه دهند تا مقهور اقلیتی از کمونیست ها شوند و مانندبره ها هر ستمی را تحمل کنند .

در پایان تظاهرات ،سوسیالیست هایی که از استادیوم خارج شده بودند به خیابان ها ریختند و دکه‌ای را که در آن نشریات کمونیستی بفروش‌میرسددر مرکز شهر آتش زدند .

در برابر عظمت قدرت نمایی حزب سوسیالیست ـ اجتماعی‌که تنها با شرکت ۱۵۰۰ نفر از کمونیست ها در همان روز در «اپورپو» برپا شد بسیار محقر

تظاهرکنندگان کمونیست‌اعلام کردند که از برنامه‌دشمنی‌برانگیز نهضت نیروهای مسلح برای‌بوجود آوردن حکومت کارگران‌وسربازان در پرتغال حمایت میکنند . آن برنامه موجب شد تا دو حزب

راهبه ها و کشیش ها

سوسیالیست ودموکراتهای خلق که جمعا ۶۴ درصد از تمام آراء شمرده شده را درانتخابات‌مجلس موسسات بدست آورده بودند از کابینه ائتلافی خارج شوند و دولت گونسالوش سقوط کند .

در « آویرو» یکی دیگر از شهرهای شمالی کشور در حدود ده‌هزار نفر از کاتولیکهای برهبری اسقف « مانوئل‌المیدائرنیداد » باشعار « هرج‌ومرج نه ـ نظم‌آری» درخیابانها به تظاهرات‌پرداختند. این تظاهرکنندگان ـ تصمیم اخیر شورایعالی انقلابی پرتغال دایربر اینکه از مجبور کردن کارگران دست‌چپی برای ترک اشغال‌مرکز فرستنده رادیویی کلیسای کاتولیک (رادیو رنسانکا) درلیسبون خودداری شود اعتراض کردند .

طبق تصمیم شورایعالی‌انقلاب

بقیه در صفحه ۶

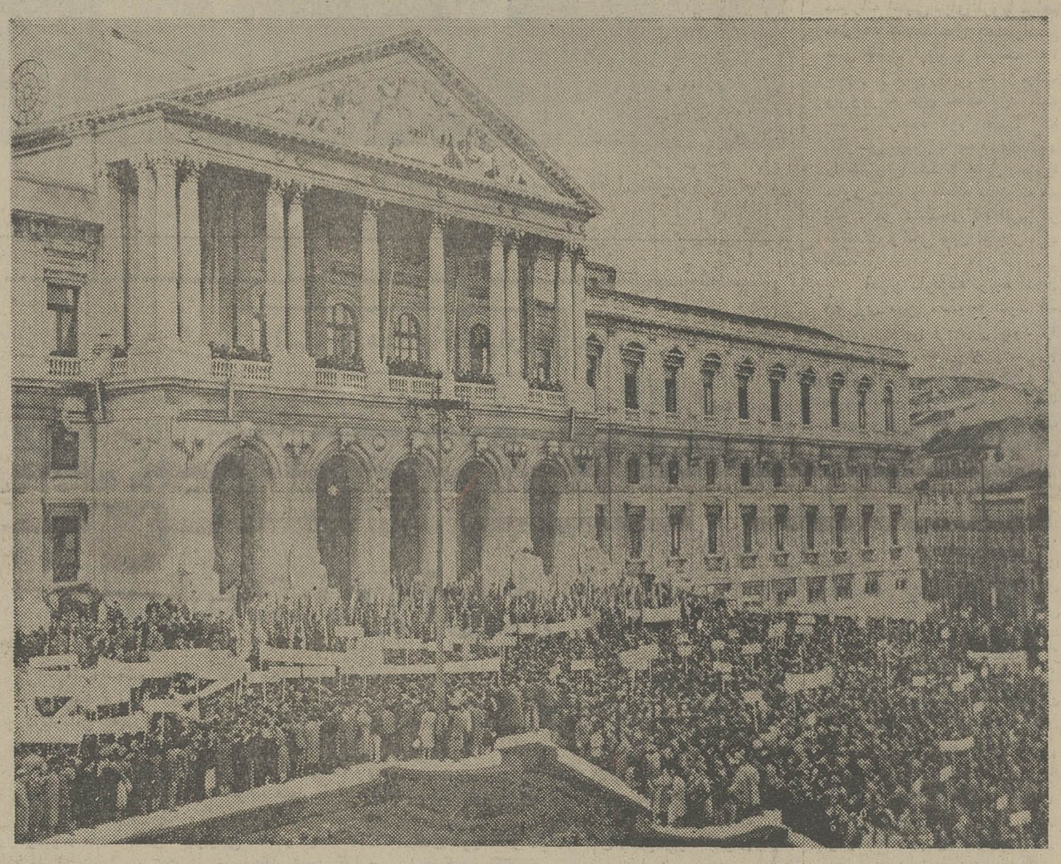

یک صحنه از تظاهرات مردم در برابر ساختمان پارلمان‌درلیسبون.

با آرامش سفر کنید

حساب پس انداز در گردش بانک ملی ایران
آرامش خاطر شما را در مسافرت تأمین میکند

صندوق پس‌انداز بانک ملی ایران

اطلاعات
بنیانگذار : عباس مسعودی
صاحب امتیاز و مدیر : فرهاد مسعودی
سردبیر : احمد شهیدی
سال پنجاهم
محل اداره : خیابان خیام . ساختمان اطلاعات. تهران
تلفن : ۳۱۱۰۷۱ تا ۳۱۱۰۷۹
تلکس : ۲۳۳۶ – تلگرافی : اطلاعات – تهران

هلسینکی و آینده نامعلوم غرب

تایم

کنفرانس هلسینکی ممکن است در ایجاد احترام و اعتماد به‌نفس برای کشور های بلوك شرق نتایج معجزه‌آسائی ببار آورد اما در غرب بسیاری از کسان را ناراحت میکند . نگرانی امریکا از همه بیشتر است چون حتی در حالی‌که روسیه مواضع قدرتش را در اروپای خاوری مستحکم می کند متحدین امریکا در اروپای باختری احوال آشفته‌ای دارند ودستخوش رکود سخت اقتصادی و ناآرامی سیاسی هستند . در این تابستان ۱۹۷۵ اروپای باختری چگونه به امریکا نگاه میکند؟

آنچه که درزیر میاید نظریکی از امریکائیان است که ضمنا روزنامه‌نگار مجربی است وی که «اتوفوئر برینگر» نام دارد سابقا یکی ازسردبیران مجله تایم بوده است . «فوئربرینگر» بعد ازسیاحتی که اخیرا در اروپای باختری کرده و مصاحبه هایی‌که بارهبران کشور های آنجا انجام داده است چنین گزارش میدهد

شما می‌توانید یکی ازپیروان مکتب بدبینی اشپنگلری باشید که میگوید اروپای باختری در سراشیب انحطاط قرار گرفته‌است و مارکسیسم میرود تا برقاره کهن چیرگی یابد . این عقیده یك مورخ است .

«اما در صورتی که ما به نیرومندی اساسی جامعه خودو نظام پارلمانی باختری ایمانی داشته باشیم باید بیشتر احساس اعتماد کنیم . »

کلماتی که‌بین الهلالین ذکر شد قول یکی از روشنفکران وزارت خارجه آلمان است و ملخص و فشرده بسیاری ازگفتگو های سیاسی و اقتصادی است که در اروپای امروز جریان دارد و تواملحن و محتوای این گفتگوها را منعکس میکند معهذا این بحث ها از هر نقطه‌ای آغاز شوند و در هرکشوری انجام گیرند مالا به سنجشی ازبدبینی و گرایشی‌علیه اعتماد و اراده اروپائیان منتهی میشوند .

در این تابستان اروپایی که آسمان های لاجوردی و کشتزار های سبز ، چشم‌اندازهایش‌هستند احساس اضطرابی که از ایمان سرچشمه میگیرد هوای آلمان باختری را اشباع کرده‌است .

کشوری که تا مدتی چنان طولانی سرمشق توانایی وبالندگی اقتصادی بوده و با اینحال در تقلای‌خودبرای‌متوقف کردن‌سقوطش بسوی پرتگاه رکود طعم‌ناگوار ناکامی راچشیده است – هرچند «اوتمارامینگر» نایب رئیس‌بانك مرکزی آلمان غربی پیشگویی می کند که‌رونق و التیامی کند وکم شتاب قابل از پایان سال جاری درکشورش آغاز خواهدشد . فرانسه مانندآلمان غربی بارکود تولیدی وابتلای مشابهی به‌سطح بالای بیکاری روبروست واقتصاد پرتغال به آهنگی‌وقفه‌ناپذیربطرف ورطه‌و غرقاب ورشکستگی در حرکت است .

فاجعه‌ومعجزه

چهره آینده اقتصاد انگلستان بسیار خالی از اطمینان ونامعلوم است یکی ازناظران صریح‌اللهجه باختری خاطرنشان کرده است‌که پیشرفت و ثبات گذشته بریتانیا اساسش برکاستن قدرت افراد وسپس اربابان و درگذشته‌ای نزدیك –ثروتمندان‌جامعه‌انگلیسی – (از طریق تحمیل مالیاتهایی که در عمل فرقی با مصادره‌ثروت های آنان نداشت) استواربوده است اما اکنون نوبت رهبران ستیزه‌جو و آشتی‌ناپذیر اتحادیه های کارگری است خواه این تدبیر (یعنی خلع‌ید کردن‌رهبران اتحادیه های نیرومند انگلیسی) جامه عمل بپوشد و یا نپوشد – انگلستان بهرتقدیر نیازمند یك خانه تکانی اساسی در نظام طبقاتی خویش است تا به آنان که استعداد های اصیل دارند– صرفنظر از هر موضعی که در اجتماع دارند– فرصت های بهتری عطاکند واجازه دهد که‌امور کشور و خصوصا صنایع‌را اداره کنند.

یکی از صاحبان صنایع می گوید : طبقات بالای جامعه انگلیس دیگر «برندگان» رازاد وولد نمی کنند. تخم‌وترکه‌ای که از آنها باقی‌میماندتنها«بازندگان» خوبی هستند آنچه که بریتانیا احتیاج دارد برندگانی است که قریحه‌ای برای پریدن و بجلو راندن داشته باشند .

قدمی را که ایتالیا در راه بازگشت از فاجعه مالی برداشته است یك«معجزه»نامیده‌اندواژه‌ای که درگذشته به‌ستایش کامیابیها وهنرنمائی‌های«اتوتونیك»اختصاص داشته است . از برکت تدابیر تهورآمیز و عاری از پروای بانك مرکزی این کشور (رساندن‌نرخ های بهره به ۲۰ درصد)–ایتالیا موازنه پرداخت های خارجی‌اش‌را اصلاح کرد و نرخ افزایش تورم را به ۱۲ درصد کاهش داد با این حال هنوز هم تولید ناخالص ملی ایتالیا گرفتار رشدی منفی است (در حدود ۳درصد) و تولید آن دستخوش افول و ابعادهمکاریش درحال صعود است .

اما مسئله مورد ابتلای فوری ایتالیا بیش از آنکه اقتصادی باشدسیاسی است :

چگونه باید بارشد وبرومندی وقفه ناپذیر قدرت حزب کمونیست ایتالیا مواجهه کرد ؟ در صورتی که کمونیست های ایتالیا در رسیدن به آرزوی دیرین«مصالحه تاریخی » با دموکراتهای مسیحی توفیق یابند و در حکومت ملی ایتالیا جایی برای خود بدست آورند – برای‌بازار مشترك‌اروپائی و خصوصا بزرگان سه‌گانه‌اش معمایی واقعی ایجاد خواهند کرد. درحال حاضر کمونیست های ایتالیا لحن حاکی از تواضعی بکار میبرند و بسیار ممکن است در این رفتار صادق باشند .

برافتادن دولت سالوادور آلنده در شیلی کمونیست های ایتالیایی راناگزیر کرد تا بطور جدی درنك کنند و پیشنهاد آنها برای مصالحه‌کردن‌بادموکراتهای‌مسیحی حاکم و صاحب حکومت در خلال تعمق کمونیست ها درباره مکافاتی تولد یافت که آلنده بعنوان کفاره بیش از اندازه دور رفتن وبیش از حد تند رفتن در چپ گرایی پرداخت کرد در ایتالیا امروز کمونیست ها ازدموکراسی واز قراردادن کشور درسطحی برتر از حزب سخن می گویندو کاملابه‌حق صحبت از پیشینه خود در اداره کردن نیم دوجین از مهمترین شهر های ایتالیا (به استثنای رم) که به وجهی چون وچرا ناپذیر تاکنون خوب بوده است به میان‌می آورند .آنهامی گویند که قصد ندارندکشورشان را از ناتو خارج کنند . بدیهی است‌که پرتغالیان تاکنون‌وجه شگرفی از این‌مسئله‌رادرسرزمین خودشان‌بوجود آورده‌اند و بنابر این پرسشی که‌شاید لازم باشد تا درآینده‌ای بسیار نزدیك به آن جواب گفته شود این است که آیا پیمان ناتو در داخل محدوده و قلمرو خودش حضور یك دولت کمونیست و یا نیمه کمونیست را در کشوری از اعضای بزرك و مهمش اغماض و تحمل خواهد کرد؟

برای این پرسش عجالتا جواب رسمی وجودندارد معهذا برای ممالکی که درشمال‌اقیانوس‌اطلس قرارگرفته‌اند– لحن پاسخی که‌می توان طنین دورش را از هم‌اکنون شنید منفی است .

بیکاران

برای‌فرانسه جنبه سیاسی مسئله کمتر آشکار است ولی با اینحال نگران کننده است . کسانی‌که در انتظارند تا والری ژیسکاردستن اشتباهی فاحش و بدفرجام مرتکب شودسوسیالیست های تحت‌رهبری فرانسوا میتران هستندکه در انتخابات گذشته ریاست‌جمهوری جمعا باکمونیست ها ۴۹ درصد از کل آراء رای دهندگان فرانسوی‌رابدست‌آوردند. در صورتی که رشد اقتصادی فرانسه‌ناپائیز آینده‌سرعت‌نگیرد– این احتمال وجود خواهد داشت که تظاهراتی ضد دولتی برپا شود و مخصوصا جوانان بیکاری که‌تعدادشان روزافزون است نقش رهبری کننده این‌تظاهرات را بدست آورند .

ژیسکاربااین حساب با این ضرورت دشوار روبروست که بدون از دست دادن حمایت اکثر میانه‌روها و محافظه‌کاران پارلمان راهی‌برای مماشات و کنار آمدن بانیرو های چپ‌جستجو کند .

نیروی جبهه چپ‌های فعال بریتانیا در اتحادیه های کارگری تمرکز یافته است که در آنها معدودی از کمونیست های‌افراطی زندگی را مخصوصا برهارولد ویلسون دشوار کرده‌اند بنظر می رسد که نخست‌وزیر انگلستان اتحادیه‌ها و رهبرانشان را رام کرده است ولی تاکنون‌توانائی نیافته‌است تا از تغلبه گروهی از چپ‌گرایان در تقلایشان برای بچنك آوردن سیادت‌حوزه‌انتخابیه شرق‌لندن که قلمرو طبقه کارگر است جلوگیری کند .

در هفته گذشته افراطیون‌چپ در این حوزه علیه «رجیناله پرانتیس» نماینده کارگری‌مجلس عوام وبه عزلوی رای داده‌اند . از نقطه نظرشخص ویلسون‌برای از دست ندادن نیروی رهبری از همه وخیمتر این حقیقت است که «پرانتیس» یکی ازوزیران ارشد دولت کارگری وعهده‌دار امور مربوط به‌توسعه ماوراءدریا های انگلستان است .

تمام نکاتی که برشمردیم امید هایی را که به تحقق یافتن وحدت اروپایی وجود دارد تقویت میکند امید هایی با احیای اقتصاد های ممالك باختری‌بهترین ضمانتهایی است که برضد خطر استیلای نظامات خود کامگی در این ممالك وجوددارد. برای‌کسانی در غرب برای حفظ دموکراسیهای باختری تلاش می کنند و امریکائیان نیز از آنجمله‌هستند علایمی که به‌آنها اشاره کردیم هنوز چندان نزدیك نیستند یکی از قابل اعتماد ترین همکاران ژیسکاردستن گفته است : «من احساس می کنم که‌دنیای باختری گویی در قرن هیجدهم– چند سالی پیش از انقلاب کبیر فرانسه –زندگی میکنند – در صورتی که ماهم‌امروزسروسامانی باحوال خودندهیم ظرف دهسال آینده با انفجاری واقعی روبرو خواهیم بود .

جرالدفورد (نفرسمت چپ) و سلیمان دمیرل نخست‌وزیر ترکیه در جریان کنفرانس هلسینکی‌باهمدیگر گفتگو کردند .

نهضت ضد گرانفروشی

ثروت ملی و حاصل کوشش اقتصادی و اجتماعی میلیونها مصرف کننده ایرانی در سال‌های اخیر در معرض تهدید نقشه سودجویانه پاره‌ای از بخش‌های تولیدی و توزیع کننده بود که با افزایش دائمی قیمتها و ایجاد مصنوعی‌کمبودکالای موردنیازهمگانی براندوخته‌های بی‌پایان خود ببهای تضییع حقوق دیگران می‌افزودند و بنوعی‌قدرت فئودالیستی صنعتی و شهری دست می‌یافتند .

ادامه این روش صرفنظر از تباهی منابع ثروت ملی و ایجاد نابسامانیهای اجتماعی بیش از همه در مفهوم اقتصاد سالم جامعه‌یعنی، صرفه‌جوئی و اندوختن ارزشهای اضافی که در حقیقت‌پشتوانه‌ایمنی پر خانواده و عامل حفظ علائق و دلبستگی مردم برای تولیدبیشتر و رسیدن به موفقیت‌های گروهی است نیز اختلال عمیق و زیان‌باری بوجود می‌آورد و سبب میشد بسیاری از دست‌آوردهای ارزنده و نتایج طرحهای انقلابی جامعه را بی‌اثر سازد .

از عواقب دیگراین‌نظام‌اقتصادی کهشاید بتوان آنراضداجتماعی‌ترین پدیده بشمار آورد رشد سرطانی اختلاف طبقاتی یعنی در واقع‌نفی همه ارزشهائی است که انقلاب ایران برای ملت ما پیش‌بینی کرده است. هرچند تصور نمیرود برای رسیدن به این نتیجه نیازی به استدلال و برهان باشد ولی بعنوان نمونه فقط کافی است‌یادآوری شود که ربودن حاصل فعالیت میلیونها مصرف‌کننده با فروش‌کالاهائی بیش از ارزش اصلی آن از یکسو به قدرت بخشیدن سرمایه جمعی معدود و از طرف دیگر به تضعیف و کاهش نیروی خرید مصرف کننده و همچنین سقوط ارزش پول‌می‌انجامد که بحثی است‌تخصصی و اقتصادی و خارج از هدف این مقاله .

ولی اثرات اجتماعی این نظام همچنان که دولت و مردم ایران شاهد آن بوده‌اند و اکنون هم‌آهنگ و یکدل به برانداختن ریشه‌های آن برخاسته‌اند از شماره و رقم بیرون است که باختصار میتوان گسستگی رابطه عرضه و تقاضا و اختلال ارزش‌های اقتصادی را یادآور شد .

با آغاز برنامه ضد گرانفروشی دولت که نمایشگریك طرح‌درازمدت و همه‌جانبه و اصولی است و از پشتیبانی و آگاه دلی همه مصرف کنندگان برخوردار است عوامل تشدید کننده‌ای این بازار آشفته‌ونظام پریشان شناخته میشوند و موج امیدبخش یک مبارزه ضد تورمی و گرانفروشی را پدید آورده که بدون‌شك به استقرار اصول یک اقتصاد سالم در جهت منافع مصرف کنندگان یعنی همه ملت ایران خواهد انجامید .

از این‌روست که نهضت ضد گرانفروشی و اجحاف را یکایک مردم پشتیبانی و حمایت میکنند و شدت عمل و کیفر عناصر مخالف این طرح ملی را تایید میکنند تا زمانی که هر ایرانی بتواند درشراط مساعد و براساس ضابطه‌های معین از حاصل زحمات خود برفاه مورد نظر طراح انقلاب ایران دست یابد و در پیشرفت های جامعه صنعتی و پیشروی امروز همگام و سهیم شود .

اسرائیل وسازمان‌ملل

خطری که اخیر متوجه کرسی اسرائیل در سازمان ملل‌متحد شده هیاهوی بزرگی برپاکرده است که قسمت عمده‌ای از آن مبالغه‌آمیز است مانند تمام موارد دیگری که در آنها پای‌منافع اسرائیل‌درمیان‌باشدصرع وسرسام سیاسی این بار نیز در کاملترین جلوه های خود– آمریکا و مخصوصا کنگره آن کشور را فراگرفته است از طرف نمایندگان دستگاه قانونگزاری آمریکا به همین زودی طومار هایی حاکی از حمایت از اسرائیل بامضاء رسیده‌است وکشور های جهان سوم بوسیله رهبران آمریکا و اعضای کنگره‌اش تهدیدشده‌اند که اگر اسرائیل ازسازمان ملل اخراج شود ویا عضویت آن در مجمع عمومی سازمان ملل تعلیق گردد با مجازات های سیاسی واقتصادی که ازجانب‌واشنگتن اعمال خواهدگردید روبرو خواهندشد . کاربجایی رسیده که حتی هنری‌کی‌سینجر وزیرخارجه امریکا درنقشی ظاهر شده است که‌نگرانی‌اش از بابت‌سرنوشت کرسی اسرائیل در سازمان ملل شباهت زیادی به‌نگرانی های‌دایه مهربان تراز مادر دارد .

آنچه که امریکا و مانندآن – اسرائیل نمی توانند درك‌کنند دلایلی است که باعث دردسرهای جاری اسرائیل شده است . دنیا رفته رفته اسرائیل را به چشم «بزرگ»در رمه بزرك جامعه بین‌المللی نگاه می کند و این هویتی است که تاکنون‌دردرجه اول به آفریقای جنوبی – یعنی کشوری تعلق داشته است که مسلما روابط بسیارگرم ونزدیك رژیم نژادپرست آن با اسرائیل امری تصادفی نیست . اسرائیل نمی‌تواند بطور ساده چماق‌تکفیر بردارد و اکثریت بزرگ جامعه بین‌المللی را متهم کندکه همه احساسات ضد یهودی دارند برهمین منوال آمریکانیز حق ندارد سازمان ملل را به ارتکاب‌اعمال ضد دمکراتیك متهم کند چون معنای دمکراسی –طبق تعاریف متداول وپذیرفته شده آن عبارت از سلطه و مطاع بودن اراده اکثریت‌است. اگر اسرائیلی ها این طرزفکر را رهاکنند که علیرغم تبلیغات غنی وبرترشان دست سرنوشت آنان را به روزگار تنك دچارکرده است –درخواهندیافت که‌به‌ترمیم و اصلاح‌کردن راه ورسم ورفتار های خودشان نیاز دارند .

تاوقتی که آمریکا چنان حمایت بی دریغی رانثار اسرائیل میکند که‌حتی به جای اسرائیل و برای اوخودرا درجدال های دیپلماتیك درگیر میسازد احتمال این که اسرائیلی ها درس‌عبرتی را که بالاتر اشاره کردیم بگیرند وجود نخواهد داشت تا آنجا که‌به سازمان‌آزادی‌بخش فلسطین مربوط میشود حمایت‌بی‌چون و چرای‌آمریکا از اسرائیل ممکن است با چنان واکنش سهیبی روبروشود که حتی برخی از کشور های مرددرانیز به‌صف حامیان حقوق اعراب ملحق سازد . با اینحال سازمان آزادیبخش فلسطین از درجه‌شانس‌و کامیابیش در بیرون انداختن اسرائیل از سرزمین‌ملل بخوبی آگاه است – باستثنای عده‌ای از کشور های‌آسیایی‌وآفریقایی که درپشتیبانی از انقلاب ملی فلسطین اراده‌ای خلل‌ناپذیر دارندو کشور های اسلامی نیز از آن جمله‌اند– سازمان‌آزادی‌بخش فلسطین نمی تواند روی پایمردیهای چندان مهمی از جانب کشور های دیگر حساب کند .

در این نکته دیگر رازی وجود ندارد که مصریان به فلسطینی ها اندرز داده‌اند که مماشات وملایمت بخرج دهند . آمریکائیان بنوبه خود اعلام کرده‌اند– وشاید هم قبلا درگوش مصریها زمزمه کرده‌اند که اخراج اسرائیل از سازمان ملل احساس انزوای اسرائیلی ها را قوی ترخواهد کرد وآنان را لجوج‌تر و آشتی‌ناپذیرتر خواهد ساخت . شاید این ادعا حقیقت داشته باشد و شاید هم نداشته باشد . اما بهرحال نباید از فلسطینی ها توقع داشت تاباسرائیل کمك کنند که مشکلات روحی وروانی‌اش را حل کند .

برژنف(نفر سمت چپ)واسنف ماکاریوس از فرصت حضور در کنفرانس هلسینکی برای مذاکرات دوجانبه استفاده کردند .
عکس‌رادیوئی آسوشیتدپرس

صلح خاورمیانه شرط اصلی امنیت اروپا است

میشل ابوجوده
سردبیر النهار

بدون امنیت خاورمیانه امنیتی برای‌اروپا وجود نخواهدداشت همچنانکه بدون امنیت منطقه مدیترانه امنیتی برای اروپا فراهم نخواهد شد.لذاحال کهکنفرانسی عالی امنیت اروپا با شرکت ۳۵ کشور از کشورهایی که از جنگ وبرویرانه های جنگ برپا شده تشکیل گردیده لازم است که کنفرانس مزبور دامنه فعالیت‌خود را گسترش دهد تا شامل منطقه خاور میانه و منطقه مدیترانه هم بشود دو منطقه‌ای که لبریز از مناقشات واقعی قابل انفجار می‌باشد .

امکان دارد که توجه اتحاد شوروی باین معطوف شود که جناح اروپایی و غربی خود را چنان وادارد تا کاملا سرگرم رویاروئی با چین شود . همچنانکه‌توجه‌ایالات متحده‌آمریکا معطوف این خواهد شد که یک وضع ثابت اقتصادی و نظامی در اروپا برپا دارد که تناقضی با توافق اتحاد شوروی و ایالات متحده آمریکا نداشته باشد . همچنین هر یک از دول اروپای شرقی و اروپای غربی‌درگیری های ویژه‌ای دارند که آرزو می کنندابن درگیری ها را درجلسات کنفرانس امنیت و با استفاده از گرایشهایی که در این جلسات بسوی هر یک از دو ابرقدرت صورت میگیرد از بین ببرند .

البته اگر کنفرانس سرانی که در هلسینکی تشکیل شده و به نتایج امیدوار کننده و مثبتی منتهی شود موارد فوق و سایر موارد که مهم و سرنوشت‌ساز میباشد بصورت تاریخی‌درمی‌آید. ولی رهبران تازه امنیت اروپاکه دشمنان دیروز هستند در حالی که نزدیکترین منطقه به‌آنها یعنی خاور میانه در بحرانی نزدیک به انفجار بسر برد نمیتوانند پایه های امنیت ثابت اروپا را پی ریزی کنند زیرا منطقه خاورمیانه و منطقه مدیترانه قادر نیستند در اولین انفجار خود ، ظرف ۲۴ ساعت امنیت تازه اروپا را درهم بریزند . البته نه فقط بخاطرنفت، ونه‌فقط بخاطر راههای‌ارتباطی، بلکه بدینجهت که روشهای دو گروهی که در هلسینکی‌باهم‌روبرو شده‌اند از عوامل واقعی هر انفجاری در خاورمیانه ومنطقه مدیترانه خواهد بود ، البته اگر گفتگوی صریحی هم سطح گفتگو هایی که برای پیداکردن‌راه‌حلهای امنیت اروپا صورت میگیرد برای خاورمیانه .انجام نشود .

درست است‌که‌مشکل پیچیده‌ای بنام مشکل پرتغال وجود دارد و مشکل دیگری‌هم که پیچیدگی کمتری از ان ندارد‌بچشم‌میخورد، یعنی مشکل قبرس وبازتاب آن یعنی بحران امریکاوترکیه ودرست است که این دو مشکل بدنبال خود مشکلات واقعی دیگری در مورد امنیت اروپا پیوستگی های اروپایی وامریکایی آن بوجود میاورد ، ولی بازهم این دومشکل ومشکلات شبیه آنرا میتوان در چهارچوبی محصور نموددرحالیکه مشکل خاورمیانه مشکل اساسی است

واین جنبه اساسی راحتی دراوج جنگ سرد شرق و غربکه اینک در کنفرانس امنیت اروپا رویاروی‌هم نشسته‌اند حفظ کرد. انگیزه این مشکل‌هم ساده وروشن است انگیزه‌اش روش اسرائیل میباشد نه اسرائیلی که بعنوان دولت تشکیل شد بلکه اسرائیلی که توسعه طلب وجهانیان نسبت‌به متوقف کردن توسعه‌طلبی‌آن‌اتفاق نظر دارند .

اگر دولتهائی که اینک در کنفرانس امنیت اروپا شرکت کرده‌اند توانسته باشند به‌انگیزه های جنگ میان خود واز جمله توسعه‌طلبی خاتمه دهند تا این رویاروئی را درکنفرانس هلسینکی بدست آورند ولی بازهم منطق امنیت اروپا که با امنیت‌خاورمیانه ومنطقه مدیترانه بستگی داردحکم میکند که دولتهای مزبور قبل از هرچیزی مسئله‌توسعه‌طلبی‌اسرائیل را از زاویه دید خود حل و فصل کنند و به آن خاتمه دهند زیرا این توسعه طلبی نه فقط خطری برای خاورمیانه و منطقه مدیترانه تشکیل میدهد بلکه امنیت اروپا و تصمیماتی را که کنفرانس سران شرق و غرب میگیرد نیز تهدید میکند .

علاوه برآن اصلی که انتظار میرود مورد توافق و تایید کشور های شرکت‌کننده در کنفرانس هلسینگی قرار داشته باشد اصل جلوگیری از جنگ میباشد وانتظار میرودکه اصل مزبور در مورد خاورمیانه و منطقه مدیترانه هم اجرا شود زیرا جنگ در این منطقه دارای پیوستگی کاملی با امنیت جهان بویژه ایالات متحده امریکا و اتحاد شوروی که صلح‌به آنها بستگی دارد میباشد . دوابر قدرت هم باستناد تجربه های گذشته بویژه جنگ اکتبر بخوبی میدانند که امنیت خاورمیانه شرط اساسی امنیت اروپا و حتی امنیت بین‌المللی است .

بزرگترین طوفان سیاسی در پرتغال

بقیه از صفحه ۵

کاتولیکها اجازه ندارند کهباردیگر اداره رادیویی را که از دیرباردر کنترل خودشان قرار داشته‌است بدست بگیرند . یک هفته بعداز آن تظاهرات نیزهزاران‌نفردیگراز کاتولیکها در خیابان‌های شهر شمالی دیگری بنام « ویزو»براه افتادند و بر ضد سلطه‌کمونیستها برامورورهبری وسایل ارتباط جمعی کشور شعار دادند .

راهبه‌ها و کشیشان دست‌در دست دهقانانی که بهترین‌لباسهای خود را پوشیده بودند لباسهایی که معمولا جزدر روز های یکشنبه نمی پوشند در حالیکه پرچمهای دورنگ سبز و سرخ پرتغال را دردست داشتند از خیابانهاگذشتند و خواستاراحترام به آزادیهای‌مذهبی در کشورشان شدند شمال پرتغال منطقه‌ای است که کمونیستها و متحدین آنان از کمترین حمایت مردم برخوردارند. در انتخابات آوریل گذشته حزب کمونیست وگروه چپگرای دیگری که با آن متحد است جمعابیش‌از ۱۸ درصد از مجموع آراء مردم را تحصیل نکردند .

در « ویزو » یکی از دهقانانی که درتظاهرات شرکت کرده بود با لحنی که حکایت از ساده‌لوحی روستایی‌اش میکرد میگفت که کمونیستها پولت را میگیرند وبدون آنکه در برابرش غذایی بتوبدهند. کمونیستهای پرتغالی گرچه در اقلیت قراردارند صاحب مواضع کنترل‌کننده در شهرداریها و انجمن شهر های شهری و ایالتی واتحاد یه های کارگری تقریبا در سراسر کشور هستندواین‌پیروزی مرهون آمادگی‌وتشکل‌آنان درروز های شلوغ و آشفته بعدازانقلاب آوریل ۱۹۷۴ است .

دوسوم از جمعیت نه میلیونی پرتغال در نواحی شمال کشور زندگی میکنند . عرضه‌مواد غذایی در این مناطق اندک است وهجوم سیل‌آسای هزاران پرتغالی که اخیرا از مستعمرات افریقایی سابق کشورشان‌به‌وطن‌بازگشته‌اند و غالبا دیناری در بساط ندارند و بصورت آوارگان زندگی میکنند نیز بردشواریهای اجتماعی و اقتصادی درنواحی مذکور افزوده است . حضور این آوارگان و معاودان آتش‌نارضایی را که‌قبل‌از بازگشت آنان نیز به سبب شیوع بیکاری و گرانی روزافزون‌قیمتها کاملا محسوس بود تیزترکرده است .

در تظاهراتی‌که‌اخیراباشرکت ۳۰ هزارنفر از طرفداران حزب دموکراتهای‌خاق‌درشهر کشاورزی «لیریا» برپا شد سخنرانان‌قبل‌از هرچیز خواستار حل و فصل‌سریع مسائل اقتصادی حاد پرتغال بودند .

مسئله‌اساسی این است که جنب و جوش و نارضایی سیاسی در شمال پرتغال تاچه‌اندازه‌خواهد توانست برتعیین سرنوشت آینده کشورتاثیر بگذاردبدنیست‌یادآوری شود که در ۱۹۲۶راه‌پیمایی‌بزرگی که بوسیله کشاورزان وسربازان ازشهر شمالی « بارکا » بطرف لیسبون برپا شد منجربه روی‌کار– آمدن استاد اقتصاد گمنامی‌گردید که از آن‌پس تا ۴۱ سال باقدرتی آهنین و بشیوه دیکتاتوریهای دست‌راستی برکشور حکومت‌کرد. این مرد آنتونیودوسالاوار نام داشت .

دفاع از اوپک در برابر اتهامات ناروای غرب

نوشته : محمدالاظهاری
از نشریه واشنگتن

مقاله سناتور فرانک چرچ تحت عنوان«نفت و معارضه » (۱۳ ژوئیه) سزاوار آن است که درباره‌اش اظهار نظر شود . افزایش قیمت نفت بوسیله کشور های عضو سازمان ممالک صادر کننده نفت پس از اکتبر ۱۹۷۳ قابل ملاحظه‌بوده است و باین حقیقت باید اعتراف کرد. با اینحال برای توجیه این اندازه افزایش دلایل مشروعی وجود داشته‌است . افزایشی که در قیمت نفت حاصل شد ، به نیت تصحیح نظام قیمت گذاری کهنه‌ای بود که طی مدتی طولانی آشکارابزیان کشور های تولید کننده تمام میشد .

قیمت های سابق نفت که کشور های تولید کننده به شیوه‌ای تعیین کرده بودند که برای اجابت هدف هاو فعالیت هایشان مناسب باشد. در غالب موارد – در سطحی بسیار نازلتر از قیمت های سایر منابع انرژی در بازار بین‌المللی قرار داشت . در حقیقت از جنگ دوم جهانی کشور های کم توسعه یافته‌ای که اکنون اعضای اوپک را تشکیل می دهند عملا بار پرداخت‌قیمت رشد و توسعه دنیای باختری را از طریق عرضه کردن نفت ارزان قیمت به ممالک اخیرالذکر بر دوش می کشیدند . این وضع بیش و کم‌درتمام سال های دهه ۱۹۵۰ و دهه۱۹۶۰ ادامه داشت تا آنکه در ۱۹۷۰ تورم سریعی‌که گریبانگیرکشور های صنعتی غرب گردید شرایطی ایجاد کرد که در مقایسه باسابق ثروت و درآمدی بمراتب ناچیزتر نصیب کشور های تولید کننده نفت‌نمود.

نکته‌ای که شاید اهمیت‌بیشتری داشته‌باشد اتهام عنوان شده از جانب سناتور فرانک‌چرچ است دایر براینکه افزایش قیمت‌نفت بعد از۱۹۷۳ منجر به حدوث «بی‌ثباتی» و سایر بیماریهای اقتصادی در کشور های باختری شده است و این داوری ناصواب است .

بسیاری از ممالک باختری و از آن جمله آمریکا مدت ها قبل از آنکه افزایش قیمت نفت در ۱۹۷۳ آغاز شود – گرفتار مسائل وخیم‌ناسی از کسری موازنه پرداخت‌های‌خارجی شده‌بودند و این واقعیتی است که بروشنی در تنزل نرخ های رسمی تبدیل و ارزش بسیاری از عمده‌ترین پول های باختری در دوره قبل از ۱۹۷۰ خود– نمایی کرد .

در آن حال تورم نیز فشار سنگین خودرا بیرحمانه براقتصاد های باختری تحمیل میکردو ارقامی که در نوامبر ۱۹۷۴ از طرف صندوق بین‌المللی پول ارائه شد برای اثبات حقانیت‌این مدعی شاهد صادقی است . آن ارقام نشان می دهد که افزایش قیمت ها تواما در زمینه‌واردات و صادرات در مقایسه با ۱۹۷۰ که سال ماخذ بشمار میرفت–دراکتبر ۱۹۷۳ تقریبا به ۵۰درصد رسیده بود .

این ارقام فاش میکنند که نقش افزایش پرداخت قیمت نفت از طرف ممالک صنعتی‌باختری به کشور های تولید کننده نفت در رشد کلی‌تورم در کشور های باختری تاچه اندازه محدوده است . واردات نفت در حساب نهایی صرفا۲٫۶ درصد از کل ارزش درآمد ناخالص تمام کشور های صنعتی باختری را جذب کرد و تنها معادل ۱۰ درصد از کل واردات این ممالک در۱۹۷۴ بود . آشکار است که این ارقام بهیچوجه‌نشان نمی دهند که اعضای اوپک مرتکب گناه عدم احساس مسئولیت در ترتیبات پولی بین‌المللی شده‌اند برعکس این کشور های صنعتی باختری هستند که خودشان نتوانستند بر مسائل‌اقتصادی خود غلبه کنند .

پیشگویی سناتور « چرچ» درباره «انتقال عظیم ثروت » که به زعم وی هم برای کشورهای صنعتی و هم برای ممالک فقیر در آینده نزدیک عواقبی فاجعه آمیز ببار خواهد آوردنامو جه است . یکی از دلایلی که میتوان ذکر کرد این است که درآمدهای اوپک حتی بزحمت از بازار های پول دنیای باختری خارج میشود خواه اعضای اوپک از درآمد های نفتی خود برای وارد کردن کالاهای مصرفی استفاده کنند – و خواه این درآمد ها را برای دست یافتن به تکنولوژی غرب بکار برند و یا پولهایشان را صرف خرید اسلحه و جنگ افزار وسایرنیازمندی های نظامی کنند – در هر حال عواید ارزی آنان از محل صادرات و فروش نفت بطور عمده در بازار های ممالک صنعتی‌باختری باقی میماند.حتی در مواردی که برخی از اعضای اوپک بکلی از خرج‌کردن پولهایشان خودداری کنند و آنرا بعنوان مازاد ذخایر ارزی اندوخته نمایند باز هم پولهایشان تا حدودی بسیار قابل ملاحظه در بانک های باختری باقی میماند .

حقوق متقابل

چنین مینماید که راه حل انتخاب شده‌بوسیله سناتور چرچ یعنی در پیش گرفتن سیاست معارضه‌و ستیز با عمده‌ترین ممالک تولید کننده نفت از این اعتماد سرچشمه میگیرد که تا وقتی منافع اوپک تحت حاکمیت منافع مشروع خود این کشور ها قرار داشته باشد – ناگزیر این منافع در خارج از حیطه کنترل ها و سیادت دنیای باختری باقی میماند و چنین وضعی‌ازنظر آقای سناتور چرچ غیر قابل قبول است .

بعلاوه در آنجا که صحبت از نیاز های ممالک تولید کننده نفت به میان میاید – و کشور های مذکور در این مقام توقع دارند که با دنیای باختری روابطی بر شالوده برابری حقوق متقابل داشته باشند سناتور ایالت ایداهو آشکارا از صراحت میگریزد و سفسطه را ترجیح میدهد. برخلاف عقاید آقای سناتور چرچ تمام هدف و آرمانی که محرک اتحاد و همکاری کشور های تولید کننده در چار چوب اوپک بوده است سازمانی که سناتور چرچ آنرا « کارتل» تولید کنندگان نفت مینامد – عبارت از این بوده است که حقوق مشروع کشور های یاد شده‌وقدرت اعمال حاکمیت می از جانب آنها در استفاده‌از منابع ثروت خودشان برای دفاع از منافع مشروع آنان – همان حقوق و قدرتی که طی مدتی بسیار طولانی از آنها سلب و غصب شده بود اعاده شود البته بدون آنکه توسل به چنین سیاستی از جانب‌کشور های مذکورگزندی بر ثبات پولی کشور های صنعتی وارد کند .

حفظ این ثبات در حقیقت یکی از هدف‌های تولید کنندگان نفت بوده است چون صرفنظر از همه چیز کشور های صنعتی باختری و ژاپن‌تنها بازار های خریداز نفت صادراتی اوپک هستند.

تقریبا مضحک است که وقتی ممالک کم توسعه یافته اوپک در صدد بر میایند تا برخی از اصول و فرضیات متداول و مورد احترام دنیای باختری از قبیل اعمال حقوق حاکمیت‌ملی هر کشور بر منابع طبیعی خودش را اقتباس کنند و قانون عرضه و تقاضا را به مرحله‌ای‌در آورند – با واکنش نیرومند و خصمانه همان محافل و منافع اقتصادی و سیاسی کشورهای باختری روبرو میشوند که خود را مبلغان و مدافعان همان اصول معرفی کرده‌اند .

مقالات کوچك از روزنامه‌های بزرگ

France-Soir

سیاست دوجانبه

دولتهای بازار مشترک اروپا اکنون درصدد برآمده‌اندتادربرابر اسرائیل از سیاست دوجانبه‌ای به این شرح پیروی کنند .

– بوجود آوردن وتوسعه روابط میان بازار مشترك وکشورهای عرب، هم براساس ترتیبات دو جانبه و هم‌از طریق مذاکرات بازار مشترك اروپا واتحادیه عرب. عمده‌ترین هدف اروپائیان از این جنبه از سیاستی که در پیش خواهند گرفت بدست آوردن وسایلی است که به آنها اجازه دهد تا کالا های ساخته شده بیشتری به‌دنیای عرب صادر کنند و از این راه درآمد ارزی بیشتری را که‌برای پرداخت صورت حساب واردات نفتی اروپا ضرورت دارد بدست‌آورند.

– تشویق کوششهای معطوف به امضا شدن

فوتبال قهرمانی باشگاههای تهران

شهباز، باز هم فاتح شد

تهرانجوان ـ افسر
شهباز: ۳ پیروز دیدارها

ششمین روز مسابقات فوتبال قهرمانی باشگاههای دسته اول تهران ، پنجشنبه گذشته بادیدار برق ـ افسر آغاز شد ، برق که در همسایگی تیم آخر جدول قرار دارد برابر افسر نیزحریفی ناتوان بود.

افسر با پیروزی ۰ـ۲ بربرق درمیانه جدول جای مناسبی برای خود یافت و برق با این شکست به چراغ قرمز نزدیکتر شد.

پس از برق وافسر ، تیمهای شهربانی واسپرت بمیدان آمدند این دیدار که بدون گل مساوی پایان گرفت نبردی بود بین تیمی از قعر جدول و تیمی از بالای جدول که اسپرت باتلاشی چشمگیر موفق شد شهربانی را به توقف مجبور سازد ، اسپرت اگردیدار های بعدی رانیزبهمین شکل برگزار نماید نجات ازانتهای جدول برایش میسر خواهد بود.

دیروز نیز دو مسابقه در ورزشگاه راه‌آهن انجام گرفت ، دردیدار اول تهرانجوان موفق شد حریف جوان و سخت‌کوش خود کیان را باگل « فرجی » شکست دهد تهرانجوان پس از اینکه سه هفته مزه پیروزی را نچشیده بود در ششمین روز به یک پیروزی شیرین دست یافت و شهباز صدرنشین بازیها نیز به ملاقات بوتان رفت که ۰ـ۲ به پیروزی دست یافت .

افسر ۲ـ برق صفر

پنجشنبه ۹ مرداد ۱۳۵۴ ، استادیوم راه‌آهن ، (دیدارهای قهرمانی فوتبال دسته اول باشگاههای تهران) ، افسر ۲ (دقایق ۶۷ و ۸۴ مهرداد سامکیس) ، برق صفر، داوری صدرالاشرافی با کمک اطهری و عبیدیان ، تماشاگر بیش از ۵۰۰ تن ، هوا گرم زمین جمن .

افسر : حسین قاضی شعار (دروازه‌بان) حمید حاج حسینی، جمشید پذیرا ، صابرمسیب‌زاده، مصطفی دولت‌خواه، مجیدمشتری، فرامرز سلیمی ، فرهاد نوروزی، حسین کشمیری (از دقیقه ۴۶ امیر صنعتگران) ، مهرداد سامکیس و نادر صبری ـ مربی مجید شاملو .

برق : داود علی‌آقا ، حسین کاظمی ، علی‌گودرزی ، محمد پنجعلی ، پرویز نهائی ، یونس شکوری ، محمدرحیمی ، فیروز کیانی‌راد ، ابراهیم‌طهماسبی ، غلامرضا برهان‌زاده ، محمدنور ، مربی ناصر ابراهیمی .

برق همچنان در تیره روزی بسر میبرد ، این تیم که حالا همسایه قعرنشین جدول است و هفته قبل نیز شهباز صدرنشین مسابقات را سخت عذاب‌داده‌بود،

تهرانجوان ۱ـ کیان صفر

جمعه ۱۰ مرداد ۱۳۵۴ ، استادیوم راه‌آهن ، فوتبال‌قهرمانی باشگاههای دسته اول تهران) ، تهرانجوان ۱ـ (دقیقه ۷۶ یونس فرجی (کیان‌صفر ،داوری‌ارشد برازنده باکمک سراجیان و صدرالاشراف ، تماشاگر بیش از ۱۵۰۰ تن ، هوا گرم ، زمین جمن .

بازیکنان اخطاری فرجی و پوراقدم (تهرانجوان) .

تهرانجوان : ابوالقاسم آینده کوشش (دروازه‌بان) ، محمد شهیدی ، جعفرنوری ، مرتضی پوراقدم ، منصور هاشمی ، یونس فرجی ، یدالله نوری ، محمد خالقی ، محمود سمیع ، داود تاجیکی ، نصرالله سجادی ـ مربی وطن‌دوست .

برابر افسر ناتوان و کمکار بود. پرانتقاد گذشته اینبارپراشتها سریع و پرتلاش بمیدان آمده بود، در برابر برق « سامکیس » گلزن افسر برخلاف چندبازی خوب افسر سبب پیروزی شد که دوبار دروازه حریف را فرو ریخت .

نیمه اول بازی متعادل بود ولی تلاش افسر چشمگیرتر مینمود

افسر در مصافبا برق ۰ـ۲پیروزشد ، این صحنه‌ای از این دیدار است که مشتری بازیگر افسر (نشسته) در تلاش متوقف ساختن‌یار حریف میباشد .

دراین نیمه چند فرصت خوب‌مقابل دروازه‌ها شکل گرفت که باکمدقتی مهاجمان نتیجه‌ای بدست نیامد .

دروقت دوم افسر با اشتهائی بیشتر بازی را آغاز کرد و پس‌از چند حمله پی‌درپی سرانجام در دقیقه۷به فتح دروازه حریف نائل آمد ، فرار سریع وسانتر خوب صنعتگران از جناح راست با ضربه زیبای سامکیس » گشاینده دروازه‌شد روی این گل‌دروازه‌بان برق تعلل داشت .

برق که دراندیشه گل مساوی بسر میبرد دردقیقه ۸۴ دومین توپ‌راهم دردروازه‌خود دید ، این گل روی سانتر زمینی نوروزی و ضربه بسیارزیبای‌سامکیس بدست آمد .

شهربانی صفر ـ اسپرت‌صفر

پنجشنبه ۹ مرداد ۱۳۵۴ ، ملافرکی ، گلزن خوب این تیمکه تمام امیدهای شهربانی برای فتح دروازه حریف به او دوخته‌شده بود بخوبی از جانب مدافع‌میانی اسپرت محمد پازوکی مراقبت میشد .

اسپرت که بیشتر حالت دفاعی داشت گهگاه روی ضد حمله اشتهای خود را در راه پیروزی نشان میداد و دروازه حریف را با خطر مواجه میساخت ولی باوجود تمام حوادث تهدیدکننده مقابل دروازه‌ها گل‌بدست نیامد.

شهباز ۲ـ بوتان صفر

شهباز ششمین هفته را هم با سرافرازی به پایان رساند، بوتان با تمام قوا برای توقف‌صدرنشین برتری آنان به نتیجه نرسد ، ملافرکی ، گلزن خوب این تیمکه تمام امیدهای شهربانی برای فتح دروازه حریف به او دوخته‌شده بود بخوبی از جانب مدافع‌میانی اسپرت محمد پازوکی مراقبت میشد .

اسپرت که بیشتر حالت دفاعی داشت گهگاه روی ضد حمله اشتهای خود را در راه پیروزی نشان میداد و دروازه حریف را با خطر مواجه میساخت ولی باوجود تمام حوادث تهدیدکننده مقابل دروازه‌ها گل‌بدست نیامد.

شهباز ۲ـ بوتان صفر

شهباز ششمین هفته را هم با سرافرازی به پایان رساند، بوتان با تمام قوا برای توقف‌صدرنشین

کیان : حسن آخشیجان (دروازه‌بان) شکرالله میرزائی ، رضابدری ، مرتضی ایزدفر ، حسن روزبهانی ، علی رشیدی مهرآباد ، حسین حسینی ، علی محمدنورانی ، حسین کبیری ، سیروس خوش‌رزم ، بهمن‌نقوی ، مربی ـ اکبر خشکباریه .

کیان در وقت اول چندفرصت خوب را بهدر داد و از رسیدن به گل محروم ماند و حتی‌دوبار دیرک دروازه راه گل را برای کیان مسدود نگهداشت .

تهرانجوان با تحمل فشارحریف در وقت اول نیمه دوم را با تلاش و اشتهائی بیشتر آغازکرد کیان در وقت دوم‌بیشتر درحفظ دروازه تلاش‌داشت وتهرانجوان بیشتر قوای خودرا در راسقوط دروازه حریف بسیج نموده بود و برتری چشمگیری بر حریف داشت .

تهرانجوان در دقیقه ۶۳ بهترین فرصت را برای گل داشت که ضربه سر خالقی را مدافع‌کیان‌در غیاب دروازه‌بان با مشت بیرون فرستاد و گل را با پنالتی عوض کرد که یدالله نوری هافبک تهرانجوان با ضربه‌ای ناهم‌آهنگ توپ را از نقطه پنالتی به‌خارج فرستاد ، دروازه کیان که هر لحظه به سقوط نزدیک میشد سرانجام در دقیقه ۷۶ با شوت سنگین و زیبای یونس فرجی از فاصله ۳۰ متری فرو ریخت .

پس از این گل کیان از لاک دفاعی خارج شد و به حمله‌روی آورد اما تهرانجوان بخوبی از گل پیروزی محافظت کرد .

محمد پازوکی ، رضا صفری ، مجید شجاعی ، علی‌کرم‌نوری ، مسعود شفیعی، داود رضائیان ، محمدرضا باستانی رضا نبی‌پور، عزیز مرادصادقی ـ مربی امیر آقاحسینی

اسپرت تیمی که درانتهای‌جدول خانه کرده اینهفته گریبان‌شهربانی را گرفت بازیکنان این تیم که‌باتمام وجود میکوشند تا از قعر جدول نجات یابند برابر شهربانی‌پرکار و فداکار بودند که همین مانع از شکست آنان شد .

شهربانی درمقابل سماجت حریف بازی انفرادی را پیشه کرده بود و تکروی‌بخصوص‌در خط‌حمله این تیم موجب شده بود تا به میدان آمده بود و تا دقیقه۷۷ در راه موفق‌بودولی در این‌زمان فرار و شوت خوب مصطفی صدری موجب سقوط دروازه بوتان شد .

بوتان تاقبل‌از سقوط‌دروازه‌اش بخصوص در نیمه اول برحریف تسلط داشت و موقعیت های مناسبی برای کسب‌گل‌دراختیارش قرار گرفت که در چند مورد دروازه‌بان شهباز احمدپور با درخششی چشمگیر استواری دروازه را حفظ کرد .

بوتان که در تلاش گل مساوی بسر میبرد در دقیقه ۸۷ باشلیک سنگین علی مناجاتی دومین توپ را نیز در دروازه خود دید .

والیبال جام پاسارگاد

امروز:
پرسپولیس تهران ـ راه‌آهن مشهد
دخانیات تهران ـ گمرک اهواز

امروز بازی های «جام پاسارگاد» آغاز میشود و پیکار های آن تا اواخر سال جاری هیجان و تحرک را در والیبال چون موجی سرکش حفظ خواهد کرد .

مشهد ـ شیراز ـ اصفهان ـ اهواز ـ قزوین‌ـهمدان ورضائیه شهر هائی‌میباشند که‌ازاین‌پس‌تب والیبال‌درآنهانقشی داغ و پرغوغا می یابد و فصل بعد شهر هائی دیگر باین جمع افزوده خواهند شد .

۲ دیدار امروز

در دیدار های برگزاری طول امروزو فردا(شنبه و یکشنبه) در کادر مسابقات هفته اول « جام» موجودیت ۱۲ تیم شرکت کننده به نمایش گذارده میشود ، تیم های‌برگزیده پایتخت ضمن دگرگونیهای در خور توجه ، قدرت‌وکیفیت تازه خود را نشان می دهند و شهرستانیها در صحنه‌ای وسیع ، میدانی برای ارائه شایستگیها می یابند .

امروز بعد از ظهر ۲ جدال در سالن محمد رضاشاه برگزار میگردد ، سوت اول برای دیدار پرسپولیس ـ راه آهن طنین میگیرد و اینان‌چرخ ها را برای حرکت والیبال در فصل تازه به گردش خواهند آورد و بعد ازآن‌دخانیات تهران ـ گمرک اهواز رودرروی قرا میگیرند .

گذشته از دو دیدار امروز راه‌آهن ـ پرسپولیس و گمرک ـ دخانیات ، فردا چهار بازی دیگر در تهران‌وقزوین برگزار میگردد .

تنهامسابقه خارج از تهران ، بین آبگینه قزوین‌وپاس همدان است و بقیه دیدار ها در سالن محمد رضا شاه انجام میگیرد .

جام خزر

روز گذشته در کادر مسابقات فوتبال‌جام‌خزردودیدار درلاهیجان ورشت برگزار گردید .

دیدار تاج گرگان و صنعت چای لاهیجان که دراستادیوم محمدرضاشاه پهلوی‌لاهیجان‌انجام گرفت با نتیجه ۰ـ۱ بسود گرگانیها بپایان رسید .

تنها گل مسابقه در دقیقه۳۴ باشوت غلامحسین اخیگان‌بازیکن تاج گرگان وارد دروازه چای لاهیجان شد .

درمسابقه دیگر جالوس و پیسی‌کولای رشت با یکدیگرجدال کردند ، این بازی که رشت محل انجام آن بود صفر ـ صفر تمام

از جناب سرهنك دکترحسن نیلی که‌ازجراحان مجرب ارتش شاهنشاهی میباشد ، عملی روی اینجانب انجام داد و مرا که یك‌عمر رنج میبردم نجاتم داد . از ایشان و از دستیارش آقای کریمی تشکر و قدردانی مینمایم .

نعمت‌الله زندیه

فوتبال قهرمانی نیروهای مسلح شاهنشاهی

دریائی و ژاندارمری در دیدار سرنوشت

بعد از ظهر امروز تیمهای ژاندارمری و نیروی دریائی برای شناخت قهرمان فوتبال نیروهای مسلح‌شاهنشاهی ایران با یکدیگر ملاقات میکنند ، در مسابقات نیروهای مسلح شاهنشاهی ۵ تیم شرکت داشتند که بطور دوره‌ای برابر هم قرار گرفتند .

ژاندارمری با ۱۴ امتیاز از سه بازی‌برای تصاحب‌عنوان قهرمانی محتاج پیروزی است ولی نیروی دریائی با ۵امتیاز درصورت تساوی نیز به قهرمانی دست خواهدیافت .

دیدار دیگر امروز را تیمهای نیروی زمینی و هوائی انجام میدهند ، هوائی درصورت پیروزی و یا مساوی‌عنوان سوم را بدست خواهد آورد و شکست این تیم ، شهربانی را دراین مقام قرار میدهد .

خبرهای کوتاه‌ورزشی

پیروزی در غیاب پله

تیم فوتبال «کاسموس» آمریکا در غیاب ستاره بزرگ برزیلی خود «پله» تیم «روچسترلانسرز» را ۰ـ۲ شکست‌داد.

«پله» که آمریکائیها با قراردادی ۳۰میلیون تومانی‌اورا بخدمت گرفته‌اند ، چندی پیش در حین یک مسابقه آسیب دید و ناچار است مدتی از میدان بدور باشد .

آرژانتین تلاش میکند

«دیوبربراکاتو» رئیس فدراسیون فوتبال آرژانتین روز گذشته طی مصاحبه‌ای در بوینوس آیرس گفت، آرژانتین ضمن تمام دشواریهایی که از نظر اقتصادی و مالی داردبهر شکل شده مسابقات فوتبال جام جهانی۱۹۷۸ رابرگزارخواهد کرد .

اوهمچنین گفت : برای کار های ساختمان مسابقات ۱۲۶ میلیون دلار (۸۲۰میلیون ریال ـ هر دلار ۷۰ ریال) بودجه اختصاص داده شده است .

آرژانتین به عنوان میزبان بازیهای جام جهانی آینده برگزیده شده است که مسئله مالی در راه برگزاری بازی دشواری بوجود آورده و حتی بعضی کشور های‌اروپائی خواستار پس گرفتن میزبانی از آرژانتین شده‌اند .

دقت فرمائید
ما تبلیغ نمیکنیم
از نظر اطلاع چندین بار
نکات ذیل را بنظرتان میرسانیم
اولین بار در ایران
یاکسا

این آگهی برای اطلاع شما ازجدیدترین دئودورانتهائی است که اکنون دربازار ایران عرضه میگردد .
سری دئودورانت‌های یاکسا پرفروش‌ترین دئودورانتی است که اکنون در اروپا مصرف میشود . قدرت خنثی‌کنندگی بوی بدن و قدرت جلوگیری از تعرق آن بی‌نظیر است . وعلت دیگرمحبوبیت آن عطرهای منحصر بفرد آن است که اختصاصاً جهت یاکسا تهیه میشود .

حتما یکی از چهار نوع دئودورانت یاکسا مورد پسند شماست

۱ـ ادکلن دئودورانت یاکسا شماره ۶
ازسری دئودورانت‌های عالی یاکسا با عطری ترکیبی ازعصاره‌های نادر گلهای وحشی‌سوئدی ـ محرك پرکشش

۲ـ اکسترا دئودورانت یاکسا
خنثی‌کننده‌ای قوی برای بوی نا مطبوع تمام قسمتهای بدن همراه با عطر گلهای سوئدی

۳ـ دوایت اگین
عطری امروزی وشاداب جدیدترین عطری که مورد توجه جوانان قرارمیگیرد

۴ـ یاکسا فورمن
باعطری تازه ومردانه کاملا متفاوت از فرآورده‌ای موجود در بازار ـ همراه با دئودورانت برای آقایانیکه بهترین را انتخاب میکنند

Yaxa SWEDEN

با ارسال آدرس خود به نمایندگی یاکسا در ایران شرکت سعید طبیبی خیابان شاهرضا بین چهارراه‌کالج وپهلوی شماره ۶۹ یکعددکتابچه رنگی راهنما که در آن توضیحاتی چند در مورد طریقه مصرف ـ فلسفه علمی و دلیل مصرف دئودورانت ودیگراطلاعات عمومی مورد لزوم درآن منعکس است مجانا جهت شما ارسال میشود .

تلفن فروش و توزیع ۴۳۲۰۷ ـ تلفن نمایندگی ۴۲۵۵۸ـ۶۶۱۴۳۷

TORKIAN

میخواهید دستگاه تلکس بخرید؟
مارك تله تایپ بخرید

دستگاه تلکس (دورنویس لاتین)
TELETYPE CORPORATION محصول یك کمپانی عظیم آمریکائی است که درسال ۱۹۰۸ برای نخستین بار دستگاه تلکس را اختراع نموده و اکنون سالها است دستگاههای تله تایپ پس از تکمیل وتبدیل به مدارات الکترونیك برای ارتباط مطمئن وفوری در سراسر دنیا مورد استفاده قرار گرفته است . ما معتقدیم سرویس ونگهداری نقش مهمی را در افزایش فروش خواهد داشت . لذا این شرکت سرویس مجهزی دراختیارخریداران گذارده که تاکنون در ایران سابقه نداشته با توجه به اینکه قیمت تلکس پشنهادی از دستگاههای مشابه ارزانترمیباشد .
برای اطلاعات بیشتر به شرکت تلکس اینترناشنال نماینده انحصاری تله تایپ در ایران مراجعه فرمائید .

تلکس اینترناشنال Telex International
تهران ـ ایرانشهر جنوبی ـ شماره ۵۵ ـ طبقه چهارم ـ تلفن ۸۲۸۴۰۳ و ۸۲۷۹۷۸

اطلاعیه
جمعیت شیرو خورشید سرخ اصفهان

به‌اطلاع داوطلبان دختریکه واجد شرایط مندرج در صفحات ۱۱۹ و۱۳۸ کتابچه رشته های تحصیلی منتشر شده توسط سازمان سنجش آموزش کشور هستند میرساند ، که حداکثر تا تاریخ ۱۵ر۵ر۱۳۵۴ مدارك زیر را با پست‌سفارشی به‌نشانی جمعیت شیروخورشید سرخ اصفهان (بلوارآئینه‌خانه) ارسال دارند.
۱ـ تکمیل برك درخواست پذیرش که درکتابچه‌راهنما موجود است .
۲ـ فتوکپی کارنامه یا ریزنمرات
۳ـ فتوکپی کارنامه آزمایش همگانی
۴ـ دو قطعه عکس ۴×۶
۵ـ داوطلبان باید برای آگاهی از نتیجه ارزشیابی و شرکت در مصاحبه از ۸صبح روز ۲۵ تا تاریخ۲۷ مرداد ماه جاری به‌نشانی‌اداره‌مرکزی جمعیت شیرخورشید سرخ‌اصفهان واقع درپلوارآئینه‌خانه مراجعه کنند.
برای کسب هرگونه اطلاع بیشتر داوطلبین می توانندبا تلفنهای شماره ـ۴۲۰۸۴ و ۴۳۹۲۴ اداره مرکزی و یا۳۲۱۴۰ مجتمع آموزشی تماس حاصل نمایند.

اطلاعات برای همه

نوشابه ۱۵ ریال بلال ۲۰ ریال

گران‌فروشی در رده های مختلف‌است مثلا در تجریش بلال هر عدد ۲۰ ریال است و در قهوه خانه های پس‌قلعه بمشتری‌نوشیدنی نمیدهند مگر اینکه غذا و مشروب الکلی هم بخورد و اگر مشتری اصرار کند قیمت یک شیشه نوشیدنی کمتر از ۱۵ ریال نیست .

عزیز اعتمادی

نامه روز

از : مهندس جمال سلامتی – آبادان

مشکل من وتنها راه حل قطعی آن

مسئله مسکن و اهمیت روزافزون آن بر هیچکس پوشیده نیست‌و هر قانونی هم که‌تابحال برای‌بهبود وضع مسکن وجلوگیری از بورس بازی‌زمین وتعدیل‌اجاره خانه بوجود آمده مسکنی بیشترنبوده وغول مسکن روز بروز بزرگتر وبزرگترشده و خدامیداند که اگر فکر عاجلی برای حل این مشکل که اکثر مردم این کشور به‌آن گرفتار هستند نشود کاربه‌کجا خواهد کشید.

بدبختانه این فشارهابیشتر روی طبقه‌حقوق بگیر است‌چه آنهائیکه‌شغل‌آزاد دارندمیتوانند به‌نسبت بالارفتن هزینه زندگی برقیمت اجناس ویاخدمات‌خود بیافزایند ولی کارمندان و کارگران زحمتکش نمیتوانند هرقدر هم تحت‌فشار باشند به میل خود حقوق ودستمزد خویش رااضافه کنند.

این وضع نمیتواند تامدت زیادی دوام‌داشته‌باشد ودولت هم نمیتواند وصلاح‌هم‌نیست‌که که یکمرتبه حقوق کارمندان خود را دویاسه برابر افزایش دهد چون بااین‌کارهزینه‌زندگی هم به‌نسبت بیشتری بالاخواهد رفت .

پس‌چه بایدکرد؟

بنظرمن مشکل مسکن را میتوان برای همیشه بطریق‌زیر حل کرد:

۱ ـ مشخصات کلیه املاک درسراسر کشور رابه کامپیوتر داد چون تنها کامپیوتر است که میتواند مشخص‌کند که یک نفر در تمام کشور دارای چند واحد مسکونی میباشد وگرنه درحال حاضر باسیستم بایگانی اسناد اگر نخواهیم بگوئیم‌غیر ممکن است که این اطلاعات رابدست آورد لااقل میتوانیم بگوئیم بسیار مشکل است.

۲ـ پس ازآنکه تمام اسناد به‌کامپیوتر داده شد صورت افرادی که در تمام کشور فقط صاحب یک خانه بنام خود و همسر وفرزندان‌کمترازهیجده‌سال خویش دارندازکامپیوتر بیرون کشیده وآنهارا از کلیه‌عوارض ومالیات ونوسازی وغیرمعاف نمود.

۳ـ درمرحله بعد : صورت کسانیکه بیش از یک واحد مسکونی‌بنام خود و افرادتحت تکفل حویش دارندبیرون کشید و بترتیب زیربرمبنای قیمت و مساحت املاک‌مازاد براحتیاج شخصی بترتیب زیر از آنها مالیات گرفته شود.

الف ـ ازافرادیکه میخواهند یک واحد مسکونی اضافه براحتیاج خودداشته‌باشند یک درصد قیمت آن درسال .

بـ ازواحد مسکونی‌اضافی دوم ، دودرصد.

ج‌ـ بهمین ترتیب مالیاتهارا اضافه نمود تا از صدمین واحد مسکونی اضافه سالیانه ۱۰۰ درصد قیمت آن مالیات‌اخذ گردد وبااین‌ترتیب‌برای هیچکس سودی‌نخواهد داشت بیش از یک یادو واحد مسکونی مازاد براحتیاج‌خودنگاه‌دارد ومجبور خواهد شد خانه های اضافی رابه‌افرادیکه فاقد مسکن‌میباشند بفروشد.

٤ـبموازات این‌اقدامات در هرشهر یااستان‌نیز بایستی تمام شرکتهای تعاونی‌مختلف رادرهم ادغام کردوزیرنظر انجمن‌های منتخب محلی‌یک‌شرکت تعاونی مسکن‌برای‌عموم‌ساکنین‌هر شهر یااستان که فاقد خانه میباشند بوجود آورد . این شرکت‌ها موظف خواهند بودکه هرسال تعدادی خانه یاآپارتمان ساخته وبه ساکنین همان شهر یااستان که فاقد خانه میباشند بادریافت ۲۵ درصدازقیمت‌تمام‌شده خانه وبااقساط ۱۵ساله‌یا ۲۰ساله بدون بهره‌و اگذار نماید سرمایه این شرکتهابایستی از مبالغ زیر تامین گردد :

۱ـزمین : توسط شهرداری

۲ـ سرمایه‌اولیه‌از۲۵ درصد قیمت خانه وصول شده از متقاضیان ومالیات‌وصول‌شده از افرادی که میخواهند بیش یک خانه داشته باشند .

۳ ـ کمک دولت از بودجه خدمات اجتماعی و شهر سازی‌به نسبت جمعیت هر شهر .

٤ـ سرمایه‌بعدی‌شرکت نیز از ۲۵درصد قیمت خانه دریافت شده از متقاضیان و اقساط وصول شده‌از افرادی که خانه به‌آنها فروخته شده تامین خواهد گردید .

با این ترتیب میتوان مشکل مسکن را بنحو مطلوبی برای همیشه حل کرد .

شاید بعضی افراد خیال کنند که بااجرای این برنامه دیگر کسی‌درامر خانه‌سازی‌سرمایه‌گذاری نکند ویاسرمایه‌داران سرمایه خودرا برای خرید مستقلات درخارج از کشور بکار اندازند.درجواب این افراد بایستی گفت که باایجادشرکت های تعاونی‌مسکن درسطح‌کشور مسئله خانه سازی از صورت تجارت خارج‌خواهد شد ودیگر احتیاجی به‌تشویق سرمایه داران به‌ساختمان خانه ومحل مسکونی نخواهد بود. چون در عصر رستاخیز وانتخابات آزاد مردم‌کسانی رابه‌نمایندگی خود رادرانجمن روستا ، شهر شهرستان ، استان، ومجلس شورا و سنا انتخاب خواهندکرد که بتوانند مشکلات آنهارا حل نماینده این نمایندگان هم برای انتخاب شدن مجدد مجبور خواهند بودکه به موکلین خود خدمت کنند.همه شاهدبودیم که کاندیداهای حزب رستاخیزملت ایران همگی در مصاحبه‌های گوناگون خود وعده حل مشکل مسکن رادر صدربرنامه های خودقرار داده بودند.

واما درجواب آندسته که میگویند سرمایه داران سرمایه های‌خودرادرکشور های‌خارجی برای خانه سازی بکار خواهند انداخت بایستی گفت که اولا درهیچ‌کشوراروپائی‌ویاامریکائی به‌کسی اجازه داده نمیشود که یک شبه‌ملیونرشود ودولتهاروی درآمد افراد کنترل شدید دارند وبا اخذ مالیاتهای گوناگون نمیگذارند کسی بیش‌از حد معمول ازسرمایه خویش سود ببرد. ازطرف دیگر بایستی در نظرداشت که تمام کشور های اروپائی که امروز درزیرفشار تورم برای جذب سرمایه های خارجی دروازه های خود را بازنموده‌اند ودر جراید آگهی های فریبنده برای فروش زمین وخانه خارجیان درج مینمایند همان کشورهای استعمار گر دیروزهستندکه‌امروزبنحودیگری میخواهند ثروتهای ملل درحال رشد را از چنگ آنها خارج سازند.

نامه به سردبیر

روزنامه اطلاعات
خیابان خیام
تهران

مردم ومسائل روز ...؟

از این شماره از آنچه که شمابمامی نویسید به‌گونه‌ای بهتر استفاده میشود و صفحه «نامه‌ای به سردبیر» این امکان را میدهد که تجزیه و تحلیل مسائل مملکتی بوسیله مردم و برای مردم باشد و شك نیست‌که برای یك کار بزرگ اجتماعی‌چون روزنامه‌نگاری هیچ‌هادی‌وراهنمائی ارزنده‌تر از خودمردم وجود ندارد.

تقاضا از شمااینست که حتی‌المقدور سعی فرمائید اظهار نظرتان روی مسائلی باشد که برای عموم قابل استفاده استو یا لااقل در جهت مشکل گشائی گروه‌یا دسته‌ای باشد و باز تقاضا این است‌که‌در نگارش نامه ها سعی فرمائید اصل مطلب تاآنجا که ممکن است‌با حذف حشووزوائد نوشته شودکه البته خط خوانا و امضاءنیز فراموش نگردد بدیهی است اگر مایل نباشید نام شما درج شود مرقوم خواهید داشت تا امضاء محفوظ بماند.

صفحه «نامه‌ای بسردبیر» مال‌شماست از آن همانگونه که از مال خود بهره‌می‌گیرید استفاده کنید.

از : رضا ایزدی مدیر کل آموزش و پرورش سیستان وبلوچستان

دردگرگونی جدید برنامه تعلیمات متوسطه نیاز همه جانبه جامعه متحول ایران منظور شده است

سر انجام پس‌از سالها برنامه ریزی وتغییرات‌کیفی و سازمانی تغییراتی جدید وبنیادی متناسب بانیاز جامعه متحول ایران در برنامه متوسطه صورت گرفته است.

در این دگرگونی جدید طراحان برنامه مواد درسی را با نگرش خاص به بازار کار وآینده صنعتی مملکت تعیین کرده‌اند.

اینك در دومین دهه انقلاب شکل و محتوای جامعه ایران ایجاب می‌کند که بین (نظام خانوادگی و رفتار های‌زندگی)و (بازارکار) و (تحصیلات دانشگاهی)یکنوع رابطه منطقی و وحدت برنامه و هدف وجود داشته باشد بنحویکه آرزوی اشغال میز ریاست وکاراداری عملا جای خود را به مهارت در پیشه و تخصص در رشته های مورد نیاز که بالمال بهبود وضع‌اقتصادی فرد ورفاه خانواده وپیشرفت صنعتی جامعه را در برمیگیرد بدهد.

شوراها ومردم

این اولین بار است که‌وزارت‌آموزش وپرورش اختیار انتخاب رشته های تحصیلی را به شورا ها و در حقیقت به مردم‌میدهد که باید این تفویض اختیار رشته‌تحصیلی مورد نیاز منطقه راکه دیگر محل تعیین آن (ساختمان خیابان اکباتان ـ تهران) نخواهد بود گام بزرگ و نقطه عطف در برنامه ریزیهای آموزشی دانست و این آغازی خواهد بود برای منطقه‌ای شدن وایکاش که در تهیه کتابهای درسی نیز مقتضیات ونیاز های منطقه رعایت گردد اکنون زمان آن رسیده است که کتابهای درسی استان سیستان و بلوچستان باکتاب های استان گیلان ومازندران وکردستان وآذربایجان متفاوت شود و هراستان‌برای نیاز های خود آدم پرورش دهد.

بایك نظر اجمالی درمواد درسی‌جدید بخوبی در می‌یابیم که بکار گرفتن«حافظه» و«درس حفظی» در نظام قدیم عملا جای خود را به(درك وفهم) داده است و هم‌آهنك با مغز و ذهن جوان دست و بازوی وی نیز فعالیت می‌نماید.

آشنائی با محیط زیست و دانش‌اجتماعی (تعاون ـ کار ـبیمه) نوعی نوآوری دربرنامه است و طبعا آموزش این مواد که‌متناسب با جامعه انقلابی شکل گرفته ایران‌است بمراتب با ارزش تراز حفظ نام رودخانه‌ها وآمار میزان بارندگی و حفظ نام‌حیوانات افریقای دویست سال قبل خواهد بود.

آمار و ابزار شناسی و توجه به موضوعات مربوط بمرسانه‌های گروهی‌ودر شاخه آموزش صنعتی مواد آب یابی، جنگل و مرتع‌و درقسمت هنری‌فیلمبرداری وعکاسی از تازگی خاص برخوردار است. بابررسی در مجموع مواد درسی باید گفت اهم‌حرکت‌آموزش‌اینك‌بطورمحسوس به‌سوی پیشرفت است همچنانکه پندار بافی به واقع گرائی تبدیل شده و یادگیری‌به عمل و تجربه و مهارت وتخصص منتهی شده است .

کمیته رسیدگی ، رسیدگی نکرد

براساس قانون مصوب امتحانات‌نهائی‌کلاس های‌ششم دبیرستان هر دانش آموزی‌حق دارد نسبت به برخی از دروس خود که احتمال میدهد نمره بیشتری میگیرد ،اعتراض کند . به همین منظور تا یک هفته پس‌ازاتمام امتحانات ،کمیته‌ای کمتشکل از عده‌ای دبیر است، دائرخواهد بود تا به‌اعتراضات رسیدگی‌وجوابرا به دبیرستان های مربوطه ارسال دارند .

در سال تحصیلی جاری بعلت اینکه نمرات امتحان‌نهائی قدر و منزلتش در ورود به دانشگاه‌ارزش‌خاصی یافته‌بود، عده‌ای بی جهت به بعضی از دروس خود اعتراض کردند تا شاید «البختی» نمره بیشتری به آنها تعلق گیرد . به این دلیل کار «کمیته مزبور» شلوغتر و سخت‌تر از سال های قبل بود و آنطور که می‌بایست رسیدگی دقیقی به تقاضانامه های دانش آموزان‌میکردند ،مبذول‌نداشتند ولذاکسانی که واقعا نمره‌اشان بیشتر از اینها بوده موفق به گرفتن حق خود نشدند .

جواد جلالیان

کلاس اول راهنمائی

بواسطه نبودن کلاس اول راهنمائی در یوسف آباد (دبستان خوارزمی) بچه ها بلاتکلیف مانده‌اند لذا تقاضا داردوزارت‌آموزش وپرورش در این دبستان کلاس اول راهنمائی تشکیل دهد .

امضای عده‌ای از ساکنان یوسف آباد

اول ۲۰۰ ریال بفرستید بعد ثبت نام کنید

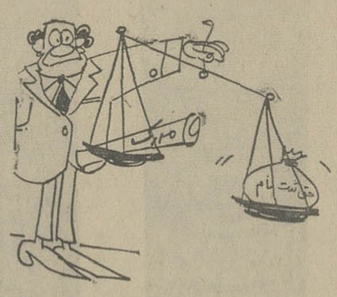

بتازگی‌دانشگاه‌آذرآبادگان اعلام کرده است: کسانی که قبلا مدارك خود را جهت پذیرش در این دانشگاه ارسال داشته‌اند باید مبلغ ۲۰۰ ریال فوری با پست سفارشی به این دانشگاه بفرستند درغیر اینصورت به تقاضا و مدارك آنها ترتیب اثر داده نمیشود . اولا چطور مسئول این دانشگاه بزرگ پیش از این بفکر حق ثبت‌نام نبوده و بعد از چندین روز ناگهان بخاطرش افتاده و آگهی کرده است . ثانیا آن عده‌ای که تقاضا و مدارك خود را به دانشگاه مزبور داده‌اند از کجامعلوم که این شماره از روزنامه بخصوص راخوانده‌اند و به آگهی مربوطه توجه کرده باشند ؟ بطور قطع اگر این دانشگاه بخواهد به قول خودرفتار کند یعنی درازای نپرداختن مبلغ ۲۰۰ ریال به مدارك رسیدگی نکند ، عده زیادی که ممکن است شرایطشان هم مساعد باشد . از رفتن به این دانشگاه محروم و در نتیجه حقشان پایمال‌شود.

سید فخرالدین توکلی

«بنازم به این تربیت»

به اتفاق دوستم با اتوبوس خط ۱۰۷ شرکت‌واحدقصد رفتن به باغ وحش را کردیم. جایتان‌بسیارخالی‌بود،زیراخوشمزگی‌جنابراننده‌گل کرده بود . پس از سیری در نارسائی های اجتماعمان، موضوع سخن خودرا به مسافرین‌کشید و در حالیکه میخواستیم در ایستگاه باغ وحش پیاده شویم روبه مسافران اتوبوس کرد و گفت : «وای بحال این مردم که به تماشای حیوانات میروند .»

خانمی برگشت و مودبانه پرسید چرا ؟ راننده گفت : میروند و اخلاق حیوانات رویشان اثر میکند و هنگام سوار شدن هجوم‌میاورند .

من پیاده شدم اما مدتی این فکر مرامشغول بخود کرد وازخودم سئوال کردم این راننده درکدام مکتبی درس روانشناسی‌خوانده که اینقدر با اطمینان کامل نسبت به جامعه مردم بلبل زبانی میکند.

اگرمقامات شرکت واحد اشتیاق بدیدار این راننده گرامی دارند تا از نظر روانشناسی بوسیله ایشان بررسی گردند شماره اتوبوس و ساعت نطق ایشان در صفحه‌ای جداگانه نزد سردبیر روزنامه اطلاعات محفوظ است تا در صورت لزوم مورد استفاده قرار گیرد .

بااحترام : رضوی

چند تذکر مفید و مهم

چندروز قبل‌اینجانب‌مسافرتی بشیرازداشته‌به‌نکاتی‌برخورد نمودمکه حائز اهمیت و قابل توجه‌برای مسئولین امر می‌باشد این مطالب بشرح زیر است :

با اینکه استان مرکزی بایستی حتی الامکان راه‌های ارتباطیش بی نقص باشد قسمتی از جاده که در این استان واقع شده تا ابتدای استان اصفهان فوق العاده خطرناک و عیوب آن بشرح ذیل است :

۱ـ خرابی بیش از حد آسفالت ۲ـ تابلو راهنمای پیچها بندرت مشاهده میشود که فوق العاده مهم است و نبودن آنها تا بحال چندین حادثه خونین آفریده است . ۳ـ تابلو تعیین فاصله خیلی کم‌است‌که رانندگان را دچار اشکال‌مینماید . ٤ـ وجود پیچهای خطرناک از آباده تا شیراز ، این قسمت جاده به جاده مرگ لقب یافته است . ٥ـ مسئولین امر قول داده بودند که بالای چراغ کامیون ها ، اتومبیل های سنگین،اتوبوسهای‌مسافربری را رنگ آمیزی کنند که نور چراغ‌آنها چشم اتومبیل‌مقابل را ناراحت ننماید متاسفانه علاوه براینکه این اقدام موثر انجام‌نگرفته‌بعضی از کامیون هانیزاقدام به نصب نورافکن و پروژکتورنموده‌اند که فوق العاده ناراحت کننده است.

این عیوبی بود که‌شخصا مشاهده‌نمودم‌و وظیفه انسانی خود دانسته به نحوی به مسئولین گوشزد نمایم .

ابراهیم یزدانشناس

آزمون همگانی ونکات تازه

برای بهتر انجام شدن آزمون همگانی دانش‌آموزان پیشنهاد میکنم -در آینده در فضای باز باشد و اگر در سالن‌سرپوشیده است‌دستگاه خنک کننده داشته باشد . فرصت‌بیشتری‌برای‌پاسخگوئی داده شود ـ انجام آزمون در نیمه دوم شهریور ماه باشد نزدیکترین محل به محل سکونت دانش آموزان باشدسعی‌شودکنترل بیشتری بعمل آید که جواب تست ها اشتباه نباشد و به مسئولان چاپ‌تذکرلازم برای‌جلوگیری از غلط چاپی داده شود .

مشهد ـ محمدرضاصفارزاده

احضار بخاطر نوشتن مطلب

در ماه گذشته مطلبی از اینجانب زیر عنوان «کنکور پیشکش» در صفحه نامه به سردبیر روزنامه اطلاعات درج گردید . این مطلب که از بی‌مبالاتی در نحوه امتحانات سه ماهه دوم کلاس های ششم طبیعی دبیرستان زهرا ملکپور بود به رئیس دبیرستانمان برخورد .لذابه همین خاطر در دفتر خود که عده‌ای از دبیران نیزحضورداشتنددادگاه کوچکی تشکیل دادومرا برای بازپرسی احضار کرد تا آن مطلب را تکذیب کنم . ولی هر چه بادلیل و منطق خواستم صحت آن موضوع را ثابت کنم ، این اجازه را نداد و در خاتمه این جلسه هیچگونه نتیجه‌ای گرفته نشدورئیس با عصبانیت اجازه خروج ما را صادر کرد . اینك که نمرات شفاهی را داده‌اند متوجه شدم چرا در آن موقع پافشاری میکردند که من آن مطلب را تکذیب کنم .

شمس‌الدین توکلی

چرا پارکینگ‌ها اختصاصی میشود ؟

در خیابان اسلامبول یا استانبول یک پارکینگ زیر زمینی وجود دارد و هرگاه در این رهگذر کاری داشته باشم در آنجا پارک میکنم و چند لحظه به کارم میرسم ، دیروز که خواستم در آنجا پارک‌کنم‌بازنجیری که از این سرتا آن سر درب ورودی بسته شده بود مواجه شدم ناگهان چشمم به تابلوی (پارکینگ اختصاصی است) برخورد کرد و لاعلاج برای چند لحظه نبش خیابان در محل پارکینگ ممنوع پارک کردم وقتی برگشتم با یک طغری برگ جریمه نصب‌شده روی ماشین مواجه گشتم و منکه اصولا خود را دوست پلیس و مقررات آن میدانمو بتمام مقررات راهنمائی و رانندگی احترام میگذارم و اصولا ادم خاطی نیستم مغزم داغ شد زیرا هم خطاکار محسوب شده و هم جریمه بی‌جهت داده‌ام مصیبتی که دامن‌گیر همه هست . هر روزوهر ماه چند صد دستگاه به ماشینهای موجود اضافه میگردد و در عوض چند پارکینگ عمومی این شهر بزرگ هم اختصاصی میشود و پارکینگ هم ساخته نمی‌شود و بموازات این امر تابلو های متعدد توقف ممنوع و پارکینگ ممنوع به تعداد موجود اضافه میگردد .

شفیعی

استمداد یك دیپلم هنرستانی

من یکی از صد ها دیپلمه هنرستان هستم و باوجودی که در آزمون ۱۹۰۰ نمره آورده‌ام وجزو ۹۰ در صد قبولی هستم و معدل دیپلم ۱۹ است نمیتوانم درزادگاهم مشهدرشته‌مورد علاقه‌ام(زبان و ادبیات انگلیسی) را دنبال کنم چون دانشگاه فردوسی دیپلم هنرستان را قبول‌نمیکند در حالیکه دانشگاه های اصفهان و آذرآبادگان در همین رشته دیپلم هنرستان‌را میپذیرند. بدینوسیله استمداد میکنم که از تحصیل محروم نشوم .

محبوبه شالفروشان

اگر اینکار بشود ... ؟!

اگرآنهاکه روی اجاره‌بها وگرانی‌تصمیم می گیرند خود مدتی‌اجارنشینی‌کنند آنوقت درک میکند که ما متحمل چه مصیبتی هستیم پیشنهاد می‌کنم‌که‌تمام اختیارات مربوط به منازل اجاره‌ای را دولت راسادردست‌بگیرد وسازمانی برای‌رابطه‌بین‌مالکو مستاجر بوجودآیدکه‌حتی کرایه خانه هم در این سازمان واریز شود .

صلاح الدین تیمورتاش

مارا از مزایای قانونی محروم نکنید

بین ما بازنشستگان عده کثیری هستند که مرحله اول قانون استخدام کشوری درباره آنها اجرا نشده و همچنین کسانی هستند که احکام مرحله اول را در دست دارند و متاسفانه قبل از اجرای مرحله دوم بازنشسته شده و در نتیجه مشمول این قانون قرار نگرفتند و از مزایای‌قانون بی‌نصیب هستند .

از طرف دیگر چندی پیش اصلاحیه‌ای ضمیمه قانون استخدام کشوری تصویب‌شد که کسانیکه بیست سال سابقه خدمت داشتند با پرداخت کسور میتوانند از حقوق ۳۰ روز استفاده کنند در حالیکه بین بازنشستگان کسانی‌هستند که ۲۹ سال سابقه خدمت دارند ومعادل‌حقوق یکروز از حقوق‌ماهیانه‌آنها کسرمیشود. خواهشمندیم ترتیبی داده شود که از این مزایا همه بازنشستگان بهره‌مند شوند.

بامضای جمعی از دبیران و آموزگاران بازنشسته

چهل سال قبل در همین روز

شروع محاکمه منصور وزیر سابق طرق دردیوان عالی جنائی

آقای تقوی مدعی العموم کل در جلسه محاکمه

محکمه در ساعت ۸ و سه‌ربع قبل از ظهر تحت ریاست آقای هدایت «نیرالملک»رئیس کل‌دیوان عالی تمیز تشکیل گردید . هیئت حاکمه عبارت بودند از آقایان هدایت « رئیس» ، وجدانی ، فلسفی ، فاطمی ،مقفانی ، صادق بروجردی ، متین دفتری ، کیا، لواسانی ، ایروانی ، رضوی ، نجم آبادی ، جوان ، طبسی ، حائری‌زاده .مدعی‌العموم کل‌آقای نصرالله تقوی ،آقای جهانشاهی معاون پارکه دیوان عالی تمیز ، آقای مقدم رئیس دفتر دیوان عالی تمیز متن ادعانامه را قرائت نمود . ادعانامه‌که ازطرف آقای نصراله تقوی مدعی‌العموم کل تدوین و امضاء شده بود بطور کلی‌مشعر برسوء جریانات وزارت طرق در زمان وزارت آقای منصور و چند فقره سوء استفاده است .

ادعانامه مدعی‌العموم

در قسمت‌آخر ادعانامه ،مدعی العموم کل عنوان میکند: «دراثر شیوع و انتشار خرابی های مزبور در این اواخر پرده از روی کار برداشته شده و ازطرف پارکه دیوان جزا مرتکبین مورد تعقیب واقع گردیده و اکثر آنها بجرائم خود اعتراف کرده‌اند با این وصف چگونه میتوان‌احتمال داد کسی که سال ها متصدی وزارت و مشاغل مهمه دیگربوده وبکاردانی و کفایت وبصیرت‌و هوش معروف میباشد از این اوضاع ناگوار که در اطراف مدافع ، محاکمه شروع میشودو تذکر میدهم موقعی که صحبت‌می کنید دقت کنید برخلاف قانون ووجدان و شرافت صحبت‌نکرده و از موضوع خارج نشوید و رعایت ادب و نزاکت وموازین و مقررات قانونی را بنمائید. سپس خطاب به آقای منصور نمودند که : محاکمه شروع می شود ادعانامه مدعی‌العموم قرائت میشود ، دقت کنید و مطالب و مندرجات آنرا بخاطر بسپارید . پس از آن آقای مقدم رئیس دفتر دیوان عالی تمیز متن ادعانامه را قرائت نمود . ادعانامه‌که ازطرف آقای نصراله تقوی مدعی‌العموم کل تدوین و امضاء شده بود بطور کلی‌مشعر برسوء جریانات وزارت طرق در زمان وزارت آقای منصور و چند فقره سوء استفاده است .

بیان هویت متهم

سه ساعت ویکربع‌بعد ازظهر آقای علی منصور «متهم» باتفاق وکلای مدافع خود در محکمه حضور بهمرساندند و بلافاصله هیئت حاکمه‌بشرح مذکوردرفوق وارد شدند و جمعیت باحترام قیام نمودند .

آقای هدایت رئیس‌ـ آقای منصور نام اصلی و نام خانواده وسن و شغل و محل اقامت خود را بیان کنید .

آقای منصور ـ اسم علی ،نام خانوادگی منصور ، اسم پدرعلی اکبر ، محل‌اقامت طهران.خیابان مصفی ، شغل‌اخیر وزارت طرق. رئیس محکمه ـ آقایان وکلای مدافع شروع میشودو تذکر میدهم موقعی که صحبت‌می کنید دقت کنید برخلاف قانون ووجدان و شرافت صحبت‌نکرده و از موضوع خارج نشوید و رعایت ادب و نزاکت وموازین و مقررات قانونی را بنمائید. سپس خطاب به آقای منصور نمودند که : محاکمه شروع می شود ادعانامه مدعی‌العموم قرائت میشود ، دقت کنید و مطالب و مندرجات آنرا بخاطر بسپارید . پس از آن آقای مقدم رئیس دفتر دیوان عالی تمیز متن ادعانامه را قرائت نمود . ادعانامه‌که ازطرف آقای نصراله تقوی مدعی‌العموم کل تدوین و امضاء شده بود بطور کلی‌مشعر برسوء جریانات وزارت طرق در زمان وزارت آقای منصور و چند فقره سوء استفاده است .

مدافعات منصور

پس از قرائت ادعانامه آقای هدایت به آقای منصور خطاب نمودند که چنانچه بر مندرجات ادعانامه‌وراپرت کمیسیون‌قوانین عدلیه اعتراضاتی دارند بیان نمایند . آقای منصور از جای برخاسته اظهارنمودند: بنده‌بهیچ وجه‌من‌الوجوه‌مندرجات ادعانامه و راپورت‌کمیسیون‌راابداتصدیق ندارم ومراتب مندرجه‌درادعانامه و راپورت را تکذیب میکنم و مقدمتا اجازه میخواهم چندکلمه مختصر به عرض برسانم . بدوا وظیفه خود میدانم از اساس عدالت و علاقه به اجرای قانون و رسیدگی و تحقیق در قضایا که یکی از مآثر اصلاحات‌مهمی است که اعلیحضرت همایون شاهنشاهی حاصل گردیده و موثرترین‌طریق‌تامین حسن‌جریان امور دولتی و اجتماعی است تشکر کنم . با این اساس و این دستگاه قانون هیچ درستکاری نباید نگران‌باشد و هیچ‌نادرستی نمیتواند از اثرات عدالت‌وقانون بگریزد .

«نقل ازاطلاعات۱۱ مرداد۱۳۱۵»

نزدیک اوجریان‌داشته مستحضر نشده باشد وبی‌اطلاعی یا غفلت نسبت باو بهیچ‌وجه قابل‌تصدیق نیست. تنابراین‌عدم اقدام مشارالیه به جاوگیری از این اوضاع‌کاملا حاکی است که‌در ارتکابات‌مزبور با عملیات‌مامورین‌مشارکت داشته و این امر در قضایای مورد تعقیب بهترین دلیل است .

صنایع الکترونیک ایران
IRAN ELECTRONICS INDUSTRIES

IMMEDIATE EMPLOYMENT

IRAN ELECTRONICS INDUSTRIES, a new government affiliated company has the following vacancies with attractive salary and benefits to work in Tehran and Shiraz.

1- ADMINISTRATIVE BILINGUAL SECRETARIES - TEHRAN & SHIRAZ

2- BILINGUAL TYPISTS - TEHRAN & SHIRAZ

3- SWITCHBOARD OPERATORS - TEHRAN

All applicants should meet the following requirements:

Fluency in English
High School Diploma or higher
Military Exemption
Minimum of 2 years of experience
Iranian Nationality

Interested individuals may refer to:

TEHRAN — 20, MIRDAMAD AVE., OLD SHEMIRAN RD. TEL: 777701-2, 774573, 770591

SHIRAZ — PERSONNEL DEPT., JANBE MEHMANSARA, JADEH FOROUDGAH. TEL: 28838

آگهی مزایده شماره ۱۷-۶ر۵ر۵۴

فرماندهی لجستیکی نیروی زمینی شاهنشاهی مقداری اجناس فرسوده مهندسی را در یك پارتی از طریق‌مزایده کتبی بفروش میرساند . پیشنهاد دهندگان میتوانند باستثنای روزهای تعطیل با مراجعه به انتظامات واقع در عباس‌آباد برك شرائط و مشخصات مورد مزایده را دریافت و پیشنهادخود راطبق مفاد مندرج در برك شرائط‌تنظیم و تاساعت ۳۰ر۱٤ روز ۲۷ر۵ر۵٤بدفتر انتظامات تحویل ورسید دریافت‌دارند

فرماندهی لجستیکی نیروی‌زمینی شاهنشاهی

خدا را شکر: گرانفروشان، نقره داغ میشوند

مبارزه وسیع و پیگیر علیه گرانفروشی و آنان که در کسوت «حبیب‌اله» سر خلایق را کلاه میگذارند، در شهرستانهای کشور نیز چون پایتخت، بسیاری از سرمایه‌داران سرشناس و صاحبان فروشگاه‌ها ومغازه های بزرك را گرفتار عدالت کرد.

گروه‌های ضربت در شهرهای سراسر کشور، حمله گازانبری خود را برای تثبیت قیمت‌ها و از کار انداختن ماشین اجحاف گرانفروشان آغاز کردند.

گزارش خبرنگاران ما در شهرستانها حاکی است که: بسیاری از چهره های سرشناس و تجار معروف در شهر های کوچك وبزرك بجرم گرانفروشی دستگیر شده‌اند و بسزای عمل خلاف خود رسیده‌اند.

در تبریز

دادگاه سیارضربتی نظام‌صنفی تبریز بریاست آقای منوچهری ضمن بازدید از چند واحدصنفی گروهی از گرانفروشان را به جریمه نقدی محکوم کرد. همچنین صاحبان چند نانوائی بازداشت شدند. گروهی‌از واحد های‌صنفی که صاحبان آنها جریمه شده‌اند بدین شرح است.

مدیر سالن غذاخوری واحدی، بعلت عدم تحویل فاکتوربمشتری علی رهبری مدیر لبنیاتی نگین بعلت عدم ارائه ماست ونداشتن اتیکت. حبیب موید مدیر سالن غذا خوری شکوفه بعلت گران فروشی نوشابه های غیرالکلی. ابوالقاسم سیاهی‌مدیر فروشگاه مرغ پرکنده «چمن»، اسماعیل اکبری مدیرچلوکبابی آسیاواقع در خیابان شهناز بعلت عدم‌صدور فاکتور. صاحبان ساندویچ‌فروشی های (۰۰۷) و (رم).

صاحب نانوائی شماره۱۱۶واقع در خیابان شهناز جنوبی تبریز نیز بعلت عدم توزین نان که بازداشت شد.

دادگاه سیار ضربتی نظام صنفی تبریز بریاست «منوچهری» ضمن بازدید از صنف های مختلف ۷ نفر دیگر را نیز به جرم گران فروشی بازداشت کرد و ٤ نفر را به پرداخت جرایم سنگین محکوم نمود.

بازداشت شدگان عبارتند از: جلیل بادامچی مدیر فروشگاه پارچه فروشی «چین‌چیلا» صمد علیزاده مدیر فروشگاه پارچه فروشی علیزاده، حبیب برادران مدیر فروشگاه لوکس، عباسعلی مناف زاده مدیر فروشگاه البسه فروشی، رحیم صالح و دادی‌مدیر فروشگاه البسه فروشی، علی‌اکبر مرکیدی مدیر فروشگاه البسه فروشی، مغازه‌داران‌خیابان‌توپخانه وسیدحسین جباری مدیرداروخانه مهتاب خیابان ثقه‌الاسلام تبریز

این عده که جزو فروشندگان سرشناس تبریز هستند به علت گرانفروشی و عدم نصب اتیکت‌و عدم تحویل فاکتور به‌مشتریان بازداشت شده‌اند.

همچنین آقای حاج علی قانع مدیر بزرگترین فروشگاه تبریز، در خیابان توپخانه (قانع) براثر نداشتن اتیکت برروی اجناس‌به پرداخت (۳۰ هزار ریال) جریمه نقدی محکوم شد.

مدیر قنادی خواجه نصیربراثر عدم نصب اتیکت بر روی انواع شیرینی مدیر مغازه برنج‌فروشی جاوید در بازار شیشه‌گرخانه به علت گرانفروشی حسین عبدالله کاظمی میوه فروش بازار شیشه‌گرخانه بعلت گرانفروشی محکوم شده‌اند.

در کاشان

ماشاءالله فدائیان یکی از نانوایان خیابان «بابا افضل شمالی» کاشان باتهام گران فروشی و تعطیل بدون اجازه مغازه‌اش از طرف ماموران اتاق اصناف بازداشت شد، خبرنگارما در کاشان مینویسد: همزمان‌با مبارزه با گرانفروشی در کاشان، قصابان این شهر بهای گوشت را ده در صد ارزان کردند.

کمیسیون امنیت‌اجتماعی کرمانشاه روسای اتحادیه های گوشت گوسفند، گاو و گوساله کرمانشاه را پس از ۸ ساعت مشورت مجرم شناخت و بازداشت کرد.

این کمیسیون در استانداری کرمانشاهان تشکیل شده بود روسای اتحادیه های یاد شده، بدنبال اعلام نرخ جدیدگوشت از نظر توزیع دام وعرضه گوشت تضییقاتی بوجود آورده بودند بازداشت شدگان عبارتند از:

یارعلی زردلانی(چوبداروقصاب) رحمان‌رحمانی‌رئیس‌اتحادیه‌گوشت گوسفند. حاج کریم فخری‌پور ـ رئیس اتحادیه صنف قصاب وگوشت گاو وگوساله.

در شیراز

التیماتوم ٤٨ ساعته استاندار فارس به نانوایان شیراز برای بهبود وضع کیفی و کمی نان در شیراز موجب شد تا مدیر عامل، رئیس هیات مدیره ورئیس واعضای هیات مدیره صنف نانوا راسا وضع نانوائیهای شیراز را مورد رسیدگی قرار دهند. این بررسی تاکنون منجر به تعطیل شدن چند مغازه نانوائی شده ضمنا اتحادیه‌صنف نانوای‌شیراز اعلام کرد دکانهای نانوائی باید برای پخت و تحویل نان روزی ۱۳ ساعت کار کنند.

از طرف اتاق اصناف شیراز نیز واحد های صنفی زیر بمدت یکماه تعطیل شد.

اتو سرویس جنرال لباس فروشی ناصر محمدی ـ اغذیه فروشی شمتوت ـ میوه فروشی عبدالخالق شمس ـقصابی‌پوراندی ومیوه فروشی خلیل ده‌بزرگی.

دویست نفر از طبقات مختلف مردم شیراز بدستور استاندار فارس، کارت بازرسی اتاق‌اصناف را دریافت داشتند. استاندار در جلسه مشترك کمیته ملی حمایت از مصرف کننده به کلیه‌اصناف شیراز برای تطبیق وضع خود با شرایط پیشنهادی یکهفته فرصت داد.

بدستور استاندار طی چند روز گذشته ۲۲ مغازه در شهرشیراز تعطیل شد،وعمده فروشی ۲ تن از سردمداران میدان‌میوه‌وتره‌بار نیز تعطیل شده است.

در رضائیه

با حضور آقای عجمی کاشانی معاون استانداری آذربایجان‌غربی وفرماندار رضائیه و آقای حسن مومنی رئیس اتاق اصناف این شهر ۷فروشگاه‌بعلت‌گرانفروشی تعطیل شد.

مغازه ها متعلق به امیر علی فردی (خیاط) محمد اجحاجانی (میوه فروشی) میر غفار عبسی ترمنی (قهوه‌چی) عباس سفری (میکانیك) محمد سیوانی (کباب پز) حبوبعلی بشیری و علی‌اکبر خادم عسگر (عمده فروش میدان میوه)

در مرودشت

۷ مغازه و یك کوره آجر فشاری در مرودشت بعلت عرضه جنس گران تعطیل شد. مغازه‌ها متعلق به محمد رفیع دلیر، حبیب زارع، علی میرزا دهقانیان، خان گرم داور پناه، مجید نوروزی‌بنی دلیر و مهدی قاسمی بود وصاحب کوره آجر پزی اصغر زاده نام دارد.

حسین قائد محمدی رئیس‌اتحادیه صنف میوه فروش مرودشت نیز بعلت عدم همکاری با اتاق‌اصناف مرودشت از کار برکنار ومغازه وی تعطیل شد.

در قصر شیرین

مدیر هتل‌داریوش قصرشیرین و۸نفر دیگر از اصناف این‌شهر به دادگاه گرانفروشان معرفی شدند. حاج امین غفوری مدیر هتل داریوش قصرشیرین در دادگاه به ده هزار ریال جریمه محکوم شد. رضابیگی الماس کریم‌پور، ابراهیم بیژنی، شاه مراد تراکمه، آزاد بیژنی و امیر مهتابی که همگی نانوا هستندهر یك به پرداخت ۵ هزار ریال جریمه محکوم شدند.

علیرضا تیر میوه فروش وعلی اصغر امیری متصدی فروشگاه کفش بلا نیز هر یك به‌پرداخت مبلغی جریمه نقدی محکوم‌شدند.

در کاشان

در جلسه مسئولین شهرداری، روسای اصناف‌و اعضای‌کمیسیون نظارت بر اتاق اصناف کاشان نرخ جدید گوشت گوسفند در این شهر اعلام شد. براساس نرخ جدید از این پس گوشت گوسفندبا استخوان کیلویی۱٤۰ وبدون استخوان ۱۹۰ریال‌فروخته خواهد شد.

نرخ جدید حمل مسافر ازقم، نطنز، تهران و اصفهان به‌کاشان نیز به شرح زیر اعلام گردید.

کاشان ـ قم۳۰ ریال، کاشان ـتهران ۷۰ ریال‌کاشان ـاصفهان ۷۰ ریال کاشان‌ـنطنز ۳۰ ریال سوپر تهران ـ کاشان ۸۵ریال نرخ آبلیمو نیز کیلوئی ۱۱۰ ریال اعلام گردید.

در ساری

بموجب گزارش خبرنگار مادر ساری:

اتاق اصناف ساری مغازه‌قنادی حسینعلی بابائی را بمدت یکسال تعطیل کرد.

همچنین مغازه قصابی رضا عباسیان در خیابان شاه عباس، نانوائی احمد طریقی در خیابان نادر و خواربار فروشی ایزدیار در خیابان چراغ‌برق ساری هر کدام بمدت ۱٦ روز تعطیل‌شدند.

اتاق اصناف ساری همچنین٦ مغازه دیگر را در سطح شهر تعطیل کرد،صاحبان مغازه‌عبارتند از علی‌اصغر خورشیدی خواربار فروش‌ـ حاج‌رضادامغانیان مصالح فروش ـمحمود قناد زاده خواربار فروش ـ آقا ضیارجبی کافه رستوران‌ـ محمود جوییاری‌خراز‌ـ حاج غلامعلی بلورچی بلور فروش.

در ملایر

خبرنگار ما در ملایر گزارش داد: اتاق اصناف‌ده‌نفر ازصاحبان مغازه های بزرك خواربارفروشی و نانوائی ملایررابجرم گرانفروشی، کم‌فروشی وعدم رعایت قیمتهای تعیین شده بدادگاه جلب کردو مغازه های این‌افراد تعطیل‌شد.

در مشهد

بدنبال اقدامات همه جانبه‌ای که برای مبارزه با گرانفروشی شروع شد توتونچیان رئیس‌اتاق اصناف شهر به خبرنگار ما گفت تاکنون ۵ محل کسب افراد برجسته شهر مشهد بعلت تخلف وگرانفروشی در نقاط مختلف‌شهر تعطیل وبمدت ده روز از کار آنان جلوگیری شد.

(واروژ بادالیان‌اغذیه فروش خیابان جهـ سورن مهرابیان اغذیه فروش حسین ضیافتی خواربار فروش خیابان تجریش‌ـ محمود سلاخ رجبیان کبابی(پائین خیابان) حمید شفیعی درو پنجره ساز)

در آمل

مغازه رئیس‌صنف سوپرمارکت های آمل تعطیل شد. فرماندار، معاون رئیس شهربانی، رئیس اتاق اصناف و بازرسان اتاق اصناف از چند واحد صنفی‌آمل بازدید کردند وچهار مغازه‌گران فروش بشرح زیر تعطیل شد.

مهدی دوزی خواربار فروش ـ برادران جمشیدی، رئیس صنف سوپر مارکت. آموزشگاه‌رانندگی نادر ـ مغازه رضا واحدی بزاز ضمنا پروانه کسب این افرادنیز لغو شد.

در بازرسی دیگر ۹ متخلف به دادگاه کیفر گرانفروشان معرفی شدند.

در جلسه‌ایکه امروز با حضور فرماندار، روسای‌ادارات‌وکارمندان دولت در محل فرمانداری تشکیل شد تصمیم گرفته شد، یك گروه ضربتی متشکل از کارمندان‌دولت با همکاری انجمنهای شهر و شهرستان آمل بشدت‌نرخ‌اجناس را کنترل و متخلفین را تحویل مقامهای مسئول دهند.

در همدان

کمیسیون امنیت اجتماعی‌همدان‌به ریاست‌حسام‌وزیری‌معاون‌استانداری و فرماندار همدان تشکیل شد. براساس گزارش شهرداری و بررسی هائیکه شهردار همدان انجام داده و کمیته ملی حمایت از مصرف کننده غلامحسین متین خواه نایب رئیس اتحادیه قصاب گاوی ـ محمدخدادادقصاب ـ اصغر اسدی قصاب ـ اکبر چرخیان قصاب و حمدالله گماری لواش پز، در کمیسیون امنیت اجتماعی مجرم و متقلب شناخته شدند و پس از بازداشت وبزندان محکوم شدند.

شورلت ایران اتوماتیك برای رانندگی راحت و آسان و بمنظور افزایش طول عمر اتومبیل بوجود آمده است.

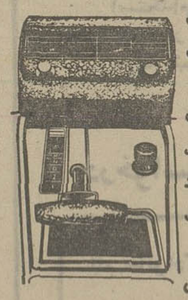

شورلت‌ایران اتوماتیك درسرعت معین دنده تعویض میکند و این موجب افزایش عمر اتومبیل میگردد.

وقتی با شورلت ایران اتوماتیك رانندگی میکنید چون احتیاج ندارید هرلحظه دنده عوض کنید و یا پای‌خود را مرتب بر پدال کلاچ فشار دهید آرامش وآسودگی احساس میکنید.

در نتیجه بعلت سهولت رانندگی واحساس آرامش ازیکسو وطول عمر اتومبیل ازسوی دیگر پول کمی که بابت شورلت‌ایران اتوماتیك اضافه پرداخته‌اید جبران میشود.

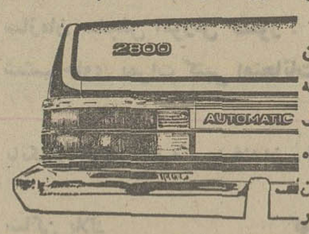

شورلت ایران اتوماتیك که بااتکاء به تجارت وسیع جنرال موتورز بوجود آمده است، ایده آل‌ترین اتومبیل اتوماتیك در شرایط آب و هوا و ترافیك ایران است.

آسایش رانندگی با شورلت‌ایران اتوماتیك چنان‌است که در سنگین‌ترین ساعات ترافیك یاد خلوت ترین روزهای شهر درشما زنده میشود.

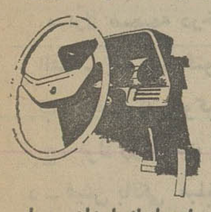

● آرامش اعصاب برای شما

● دوام بیشتر و افزایش عمر برای اتومبیل شما

دوهدیه ایست که شورلت ایران اتوماتیك ارزانی میدارد.

شورلت ایران اتوماتیك امتیازی برجسته درمدلهای رویال و ۲۸۰۰ است.
با نمایندگان فروش تماس بگیرید.

Ziba-McCann GM/0084

GM IRAN

تهران: اتوآیزنهاور تلفن ۹۵۸۴۴۷-۹۵۶۹۹۸
» شرکت باتوس (سهامی‌خاص)
تلفن ۷۷۲۵۳۸-۷۷۲۸۶۶-۷۷۹۴۹۶
» شرکت شوی‌کار تلفن ۵۴۸۱۰۳/۶
آبادان: عباس‌عبدی‌زاده تلفن ۵۶۵۷-۲۲۶۷-۰۶۵۱
اصفهان: سلامتیان تلفن ۲۱۵۰۳-۳۰۲۸۴
اهواز: چیت‌ساز تلفن ۲۲۴۶۰-۲۴۱۷۴-۲۲۶۶۱

تبریز: قربان خودکار تلفن ۵۲۴۳۲-۵۲۱۰۶
خرم‌آباد: حافظی تلفن ۳۳۵۰-۳۹۳۱
رشت: شرکت البوك تلفن ۲۲۶۰۶-۲۷۱۸۷
شیراز: حریت تلفن ۳۴۹۸۲-۳۴۸۶۶
قم: محمود تبریزی تلفن ۲۷۴۵
کرمان: حیدری تلفن ۲۱۶۷-۲۱۵۹

کرمانشاه: شرکت‌ایران‌تراك تلفن ۶۸۰۵-۶۳۹۳-۵۳۹۳
مشهد ـ شرکت اتفاق تلفن ۲۲۷۱۴-۲۳۶۳۵-۲۲۸۱۱
نکا (مازندران): نیکزاد
همدان: نجات‌علی‌اعتمادپور تلفن ۳۷۰۵
یزد: شرکت‌تراك‌نیرو تلفن ۵۹۵۱-۴۷۰۳

اطلاعیه مدرسه عالی تلویزیون وسینما

اسامی قبولشدگان رشته تولید «مرحله اول»

از نامبردگان ذیل که جهت مصاحبه درمرحله‌اول آزمون رشته تولید مدرسه عالی تلویزیون و سینما پذیرفته شده‌اند تقاضامیشود ازروز شنبه ۱۱ر۵ر۵٤ لغایت دوشنبه۱۳ر۵ر۵٤ به‌ترتیب تعیین شده از ساعت۹صبح به مدرسه عالی تلویزیون و سینما واقع درخیابان‌عباس آباد ـ خیابان وزرا ـ کوچه‌یکم مراجعه نمایند.

شنبه ۱۱ر۵ر۵٤ (صبح)

آقا میربهاء مصطفی ـ افتخاری‌فر سودابه‌ـ اکبرپور حسین ـ اسحاقیان نادر ـ ایزد گشسب افسانه ـ امیدی تبریزی احمد ـ اخوان شهره ـ امینی سوسن ـ اسماعیل نیا نجاری ناهید ـ بندری بهمن ـ بدر فیروزه ـ بابپوردی اسداله

شنبه بعد از ظهراز ساعت ۱۵

پهلوان فرج محمد حسین ـ ترکمنی فرزین‌ـ جلوخانی نیارکی طاهره ـ جامه بزرگ محمد ـ جدیدی لطفعلی ـ جمشیدی پورعراقی مهدی ـ چهرمنگار شهریار ـ خسروی محمد رضا ـ خسروانی اسداله ـ خوشروئی اصغر ـ درویشی جزی عبدالعزیز ـ دیباجی سید رضا.

یکشنبه ۱۲ر۵ر۵٤ (صبح)

رجبیان اصفهانی بهنام ـ رزاقی محمودی محمدعلی ـ رمضانی مهران‌ـ رحمان دباغ، علیرضا ـ رفیعی پورحمید ـ سنگ عرب‌علی ـ رضائی‌نیا مهدی ـ رجبی محمد رضا ـ سلیمی هایده ـ شرفخانی امیری بیژن ـ شفیعی نسرین ـ شریفی داود ـ شهیدی قدرت‌اله.

یکشنبه بعد از ظهر

شهیدی عشق آباد سیلویا ـ صدری‌قمشی ژاله ـ ضیائی طبری سعید ـ عمرانی شهرام‌ـ علوی مقدم مهدی ـ عامری سید محمود ـ فخار اصفهان سعید حسین ـ فردروحسین ـفتورچی علی ـ قندی محمد مجید ـ کاردان فریدون.

دوشنبه ۱۳ر۵ر۵٤ (صبح)

کاظم‌زاده خبیصی حسین ـ کاستلیدی بتدورا‌ـ گلشنی فریدون ـ معرفت جهرمی جمشید ـمیریان گلناز ـ ناظری فرهاد ـ نیکنژاد عبدالامیر ـ شاپرک ـ مکرمی علی محمد ـ مومنی ابو القاسم ـ حسین آبادی سید محسن ـ مجتبائی صدیقه امیر ـ معماری حبیب.

موسی‌زاده نادر ـ متین روشن متین ـ مشعوف

دو شنبه بعداز ظهر

معماریان مسعود ـ محسن‌زاده پروانه ـ نقشینه مبشر عبدالجلیل ـ محمودی دهنو ابراهیم‌ـ نعمت‌الهی محمد مهدی ـ هندسی کیومرث ـ باسائی مصطفی.

م‌الف ۹۵۷۵

آگهی پذیرش دانشجو در دانشکده افسری برای نیروی زمینی شاهنشاهی

دانشکده افسری در سال تحصیلی ۵۵ـ ۵٤ بمنظور تامین کمبود افسران موزیك ارتش شاهنشاهی تعدادی دیپلمه و هنرجوی سالهای اول تا چهاره هنرستان عالی موسیقی را باشرایط و مزایای زیر می‌پذیرد :

الف ـ شرایط :

۱ـ تابعیت کشور شاهنشاهی ایران
۲ـ متدین بودن بیکی از ادیان رسمی کشور .
۳ـ داشتن مدرك قبولی ششم متوسطه در رشته‌های (طبیعی ـ ادبی ـ ریاضی ـ هنرستان موسیقی)
٤ـ سن کمتر از ۱۷ سال تمام و بیش از ۲٤ سال تمام نباشد وبازاء هر سال تحصیل درهنرستان عالی موسیقی یکسال به حداکثر سن اضافه میشود .
۵ـ نداشتن سوء پیشینه طبق گواهی مراجع رسمی دادگستری و شهربانی .
٦ـ داشتن تندرستی کامل بگواهی پزشکان ارتش شاهنشاهی ، ضمنا قد از ۱٦۰ سانتیمتر کمتر نباشد.
۷ـ نداشتن همسر و فرزند و سپردن تعهد دایر بر اینکه تا ٤ سال بعداز استخدام ازدواج ننماید .
۸ـ سپردن تعهد خدمت برابر مقررات قانون استخدام نیرو های مسلح شاهنشاهی .

ب . امتیازات :

۱ـ دوره تحصیل در دانشکده افسری سه سال و دانشجویان در تمام مدت شبانه روزی بوده و کلیه هزینه دانشجویان و وسائل تحصیل بوسیله دانشکده افسری تامین میگردد .
۲ـ دانشجویان د رمدت تحصیل ماهیانه به ترتیب سال یکم ۹۰۰۰ ریال و سال دوم ۱۰۰۰۰ ریال و سال سوم ۱۱۰۰۰ ریال کمك هزینه دریافت خواهندنمود.
۳ـ بدانشجویان علاوه بر کمك هزینه مندرج دربالا ماهیانه ۳۰۰۰ ریال بعنوان فوق‌العاده پرداخت میشود.
٤ـ هزینه سالهای قبل هنر جویان داوطلب سالهای اول تا چهارم که‌در حال حاضر در هنرستان عالی موسیقی مشغول تحصیل میباشند پس از استخدام‌به آنان پرداخت خواهد شد .

م‌الف۸۹۷٤
آ ـ ۲٤۰۷۳

مدرسه‌عالی پارس

پذیرش دانشجو برای سال تحصیلی ۵۵-۱۳۵٤

مدرسه عالی پارس برای سال تحصیلی ۵۵ ـ ۱۳۵٤ ازبین دارندگان دیپلم (ریاضی ـ طبیعی ـ ادبی) جمعا ٤٤۰ دانشجو بشرح زیر می‌پذیرد :

بخش علوم	ظرفیت
۱ـ رشته فیزیك	۵۰
۲ـ رشته شیمی	۵۰
۳ـ رشته ریاضی	٤۰
بخش علوم تربیتی	۱۵۰
بخش زبان	۱۵۰

شرایط اختصاصی :

داوطلبان ورود به مدرسه عالی پارس باید :
۱ـ در آزمایش همگانی سازمان سنجش آموزش کشور شرکت کرده و مجموع نمرات سه گانه آنها از ۱۵۰۰ بیشتر باشد.
۲ـ دانشجوی اخراجی و یا انصراف از تحصیل هیچیك از دانشگاهها و مدارس عالی نباشند .
۳ـ به تشخیص مدرسه عالی از سلامتی جسمی و روانی برخوردار باشند .
٤ـ دیپلم های قبل از سال ۱۳۵٤ که مشمول‌باشند بایستی موافقت اداره وظیفه عمومی را هنگام ثبت نام تسلیم نمایند .

نحوه انتخاب دانشجو :

۱ـ پذیرش دانشجویان در دانشکده های مختلف براساس معدل نمرات امتحانات کتبی نهائی باضریب ۲۰ و سایرشرایط مندرج در صفحه ۷٤ راهنمای رشته های تحصیلی‌و نحوه انتخاب دانشجو در موسسات‌عالی بترتیب رعایت حق تقدم خواهد بود.

نحوه ارسال تقاضا :

فرم درخواست پذیرش زیر را از روزنامه جدا کرده پس از تکمیل همراه با مدارك لازم تا پایان‌روزپنجشنبه ۱٦ر۵ر۵٤ با پست سفارشی به آدرس مدرسه عالی پارس خیابان کوروش کبیر بالاتر از سه راه ضرابخانه روبروی کاخ جوانان ارسال دارند .
بدرخواستهائی که پس از تاریخ مقرر پست شده‌یا ناقص باشند ترتیب اثر داده نخواهد شد.

تذکر :

۱ـ داوطلبانی که درخواستهای پذیرش خود را قبل از آگهی ارسال نموده‌اند باید فیش مبلغ ۲۰۰ ریال را مجددا ارسال دارند .وگرنه بدرخواست‌آنان‌رسیدگی نخواهد شد .
۲ـ داوطلبان با توجه بشرایط مندرج در راهنمای رشته های تحصیلی حداکثر میتوانند در سه بخش مدرسه عالی پارس ثبت نام نمایند لکن باید برای هر رشته تقاضای جداگانه ارسال دارند .

روش گزینش :

اسامی ٤٤۰ نفر داوطلب ورود به بخشهای مختلف این مدرسه عالی طبق ضوابط بالا روز ۲۳ر۵ر۵٤ در روزنامه ها آگهی خواهد شد این عده باید صبح روز ۲٦ر۵ر۵٤در مدرسه عالی پارس حضور یافته اصل کارنامه آزمایش همگانی سنجش آموزش کشور را به مدرسه عالی پارس تسلیم دارند تا امتیاز قبولی آنان محفوظ بماند در غیر اینصورت با آنان نظیرافرادذخیره رفتار خواهد شد. کارنامه فوق پس‌از تحویل مسترد نخواهد شد . در صورت نیاز اسامی داوطلبان ذخیره نیز روز ۲۹ر۵ر۵٤ در روزنامه آگهی خواهد شد این عده روز ۳۰ر۵ر۵٤ با دردست داشتن اصل کارنامه آزمایش همگانی سازمان سنجش آموزش کشور در مدرسه حضور یابند تا در صورت وجود محل خالی‌با تسلیم اصل کارنامه امتیاز آنان محفوظ بماند .کارنامه پس از تحویل مسترد نخواهد شد .

درخواست پذیرش مدرسه‌عالی پارس

اینجانب با مشخصات زیر برای سال تحصیلی ۵۵ـ۱۳۵٤ تقاضای پذیرش در آن مدرسه عالی رادارم:

نام خانوادگی نام زن مرد سال تولد
شماره شناسنامه محل صدور نام پدر سال قبولی
دبیرستان شهرستان معدل نمرات امتحانات نهائی
رشته مورد تقاضای تحصیل

مدارك ضمیمه درخواست

الف ـ یك برك فتوکپی از کارنامه آزمایش همگانی سازمان سنجش آموزش کشور .
ب ـ یك برك فتوکپی ریز نمرات یا کارنامه سال ششم حاوی نمرات کتبی امتحانات نهائی .
ج ـ برك رونوشت یا فتوکپی شناسنامه .
د ـ فیش بانکی مبلغ ۲۰۰ ریال‌بحساب‌شماره ۱٤۹۹ بانکملی ایران شعبه سیدخندان . آدرس

نام و نام خانوادگی پدر یاولی ساکن پلاك کوچه
خیابان شهرستان شماره تلفن شغل پدریاولی
محل کار پدر شماره تلفن
بدینوسیله گواهی مینمایم که مطالب مندرج دراین درخواست صحیح است .
محل امضاء درخواست کننده

دنیای ورزش با یك دنیا
مطالب متنوع ورزشی روزهای شنبه منتشر می‌شود

آگهی احضار

بمهناوی یکم سیف‌الله علیدادی شمس‌آبادی ، فرزند یدالله ، که محل اقامت او آبادان ، تنورآباد، پشت‌درمانگاه اقبال خیابان خوزستان‌پلاك ۹۷ تعیین گردیده و فعلامجهول المکان است ابلاغ میگردد که باتهام فرار از خدمت در دادگاه عادی غیر سازمانی نیروی دریائی شاهنشاهی واقع درتهران چهارراه قصر تحت تعقیب میباشد لازم است ظرف دو ماه از تاریخ انتشار این آگهی خود را بدادگاه معرفی نماید. در صورت عدم معرفی و انقضاء مهلت مقرره دادگاه غیابارسیدگی و حکم مقتضی صادر خواهد نمود.

م‌الف ۸۸۲۹
رئیس دادگاه عادی غیر سازمانی نیروی‌دریائی‌شاهنشاهی

آگهی مزایده فروش اوراق وکاغذهای منسوخه وباطله

دیوان محاسبات در نظر دارد اوراق باطله ومنسوخه خود را از طریق مزایده بفروش برساند از داوطلبانی که دارای دیگ امحاء و تخمیر میباشند ، خواهشمند است‌به مراجعه باداره کارپردازی و خدمات دیوانمحاسبات بادریافت یک نسخه از شرایط مزایده و ملاحظه نمونه اوراق و کاغذهای منسوخه پیشنهادات خود را تاپایان وقت اداری روز ۲۰ر۵ر۵٤ باداره دفتر دیوانمحاسبات تسلیم نمایند پیشنهادات واصله در روز سه‌شنبه ۲۱ مرداد جاری باز و قرائت خواهد شد.
دیوانمحاسبات در رد یا قبول کلیه پیشنهادات مختار است .

م‌الف ۹۵٦۱
دیوان محاسبات

اتلرز دلا متابکان اس.آ، مالک اختراع شماره ۸۱٦۸ مربوط به :
دستگاه تکمیل شده موتور انتقال برای سیکلو موتورها میل دارد با صاحبان صنایع در ایران برای بهره برداری از اختراع خود وارد مذاکره شود برای اطلاع بیشتر به دفتر حقوقی دکتر آقایان و همکاران خیابان سوم اسفند ۱٤۹ مراجعه فرمائید .

شرکت ملی ذوب آهن ایران

آگهی استخدام

واحدساختمانی آریاشهر به تعدادی کارشناس مترور برای مدت معینی با حقوق مکفی نیازدارد متقاضیان می‌توانند بادردست داشتن اصل‌مدرك تحصیلی ، برك پایان خدمت یا معافیت ازخدمت‌و شناسنامه عکس‌دار و چهارقطعه عکس جهت‌انجام مصاحبه‌و آزمایش بواحدمزبور واقع‌درکیلومتر ۳۵ اصفهان ـ شهرکرد مراجعه نمایند .
م‌الف۷٦۸۸سرپرست کل‌عملیات‌ذوب‌آهن‌آریامهر

آگهی پذیرش دانشجو در دوره فوق لیسانس هواشناسی عمومی

مؤسسه ژئوفیزیك دانشگاه تهران برای سال تحصیلی ۵۵ـ۱۳۵٤ جهت دوره فوق‌لیسانس‌هواشناسی‌مصوب هفتصدو پنجاهمین جلسه مورخ ۲٦ر۳ر۵۳ شورای دانشگاه تعدادی دانشجومی پذیرد .

شرایط پذیرش

۱ـ دارا بودن درجه لیسانس‌ویا بالاتر دریکی ازرشته های ریاضی ، فیزیك، شیمی ویا هواشناسی و همچنین لیسانسیه های‌جدیددانشکده افسری که مدرك آنان هم‌ارز لیسانس شناخته میشود .
۲ـ آشنائی بزبان انگلیسی
۳ـ شرکت داوطلبان از نظر مقررات وظیفه عمومی باید بلامانع باشد .
٤ـ کسانی که در حال حاضر مشغول تحصیل در یکی از دانشگاه‌ها ویاموسسات آموزش عالی هستند نمی توانند‌در مسابقه ورودی‌شرکت‌نمایند.
۵ـ داشتن میانگین۳به‌بالا(کسانی‌که معدل آنان بین ۵ر۲ تا ۳ باشد در صورت تایید کمیته پذیرش موسسه‌می توانند در مسابقه ورودی شرکت نمایند .)
٦ـ کسانی که در مسابقه ورودی‌پذیرفته میشوند باید در موعد مقرر در نیمسال اول ۵۵ـ۵٤ نامنویسی و به‌تحصیل مشغول شوند . در غیر این صورت حق‌نامنویسی آنان ازبین‌خواهدرفت .

دانشجویان واجد شرایط می‌توانند از تاریخ ۱۸ لغایت ۲۳ مرداد ماه همه‌روزه در تهران در وقت اداری‌با در دست داشتن مدارك لازم‌به‌دبیرخانه موسسه ژئوفیزیك دانشگاه‌تهران‌واقع در انتهای امیرآباد شمالی مراجعه نمایند .

مدارك لازم عبارتند از :
۱ـ اصل یا فتوکپی دانشنامه یا گواهی‌نامه موقت لیسانس
۲ـ ریز نمرات لیسانس با قید میانگین کل
۳ـ سه قطعه عکس ٤ × ۳
٤ـ یك برك رونوشت شناسنامه یافتوکپی صفحه اول آن
۵ـ فیش بانکی مبنی برپرداخت یکهزار ریال بحساب ۱۰۸٤ دانشگاه تهران در بانك مرکزی که در شعب بانك ملی نیز قابل پرداخت است .

تذکرات :

دانشجویانی که پذیرفته می‌شوند در صورت سپردن تعهد برای استخدام دراداره کل هواشناسی‌دارای مزایای زیر خواهند بود .
الف ـ دانشجویان ماهیانه‌مبلغ ۹۰۰۰ ریال‌کمك‌هزینه‌دریافت میدارند.
ب ـ پرداخت هزینه ثبت‌نام و شهریه از طرف سازمان هواشناسی کشور
ج ـ فارغ‌التحصیلان این رشته بلافاصله پس از خاتمه تحصیلات از طرف سازمان هواشناسی کشور استخدام خواهند شد .
د ـ دانشجویان از خدمت وظیفه عمومی معاف خواهند بود .

دانشگاه تهران
م الف ۷۹۹۲

آگهی پذیرش دانشجو برای مدارس عالی مامائی وابسته بوزارت بهداری

وزارت بهداری درنظردارد برای‌سال تحصیلی (۵۵ـ ۵٤) ازبین‌داوطلبان تحصیل رشته مامائی تعدادی دختر ازطریق مصاحبه‌باشرائط زیر برای مدارس عالی مامائی خود انتخاب کند .

۱ـ دارندگان دیپلم کامل متوسطه رشته طبیعی وریاضی وادبی‌باستثنای‌مدرسه عالی مامائی پرسپولیس که طبیعی وریاضی میپذیرد .
۲ـ داشتن سن بین ۱۸ تا۳۰ سال‌تمام برای مدرسه عالی مامائی بیستون وبسطامی
۳ـداشتن سن بین ۱۷ تا ۲۷ سال‌تمام برای مدرسه عالی مامائی طوس و پرسپولیس
٤ـ دارا بودن برك معافیت دائم یا انجام خدمت وظیفه عمومی یا خدمات‌اجتماعی زنان (برای داوطلبان فارغ‌التحصیل سال‌های پیش)
۵ـ دارا بودن حداقل معدل ۱۲ در امتحانات کتبی نهائی ششم متوسطه
٦ـ دارا بودن حداقل ۱۲۰۰ امتیاز در آزمایش همگانی در سازمان سنجش وآموزش کشور در تیرماه ۱۳۵٤
۷ـ داشتن سلامت کامل

شماره	نام مدرسه عالی	تعداد مورد نیاز	نام شهر	نشانی
۱	مامائی بیستون	۳۰	کرمانشاه	خیابان طاق بستان
۲	مامائی طوس	۳۰	مشهد	خیابان ابن‌سینا
۳	مامائی پرسپولیس	۳۰	شیراز	خیابان مشیر فاطمی کوچه نصریه
٤	مامائی بسطامی	۳۰	شاهرود	اداره بهداری

داوطلبان واجد شرائط می توانند فرم زیر را تکمیل و همراه با مدارك مربوطه حداکثر تا ۱٦شهریورماه۵٤با پست‌سفارشی به نشانی مدرسه عالی مورد نظر خود ارسال دارند به مدارکی که فاقد هریك از مدارك‌زیر باشد و یا بعد از این تاریخ به پست داده شود ترتیب اثر داده نخواهد شد .

مدارك لازم برای ثبت‌نام :

۱ـ دو قطعه عکس ٤ × ۳
۲ـ یکبرك فتوکپی یا رونوشت صفحه اول شناسنامه
۳ـکارنامه قبولی پایان تحصیلات‌دوره‌دوم متوسطه با تائید رئیس دبیرستان و اداره آموزش و پرورش
٤ـ شهادتنامه دانشگاه
۵ـبرك معافیت دائم (غیرپزشکی) یا انجام خدمت وظیفه عمومی برای داوطلبان فارغ‌التحصیل سال های پیش ، تحصیل در این مدارس غیرشبانه‌روزیست به‌دانشجویان کمك هزینه تحصیلی پرداخت می شود دانشجویان باید تعهد بسپارند که پس از فراغ‌از تحصیل (گذراندن دوره دو ساله و اخذ گواهی نامه فوق‌دیپلم مامائی) در هر نقطه از کشور که وزارت بهداری تعیین می نماید خدمت نمایند .

استخدام این عده بصورت رسمی و برابر مفاد قانون استخدام کشوری درشروع خدمت به عنوان ماما طبقه یك در گروه قطعی پنج‌قرار خواهند گرفت .
تاریخ شروع مصاحبه ۲٤ شهریورماه ومحل برگزاری آن در مدرسه عالی مامائی مربوط خواهد بود .

وزارت بهداری

درخواست ثبت‌نام در مدارس‌عالی مامائی

نام خانوادگی نام شماره شناسنامه
صادره متولد سال رشته تحصیلی دوره دوم متوسطه
معدل امتحانات کتبی نهائی متوسطه نشانی شهر
خیابان کوچه پلاك
تاریخ امضاء داوطلب

م الف ۸٤٤۲ آ ـ ۲۳۳۵۷

یک خانه بساز و بفروش دیگر، فروریخت و حادثه آفرید

هشدار به خریداران خانه

معماری زشت و بی شناسنامهٔ بساز و بفروش

رنك و روغن خانه های بسازو بفروش ، زیباست ، موزائیك ها جلب توجه میکند ، موکت‌ها، دلپذیر است اما در دیوارهای آن بجای آجر پاره سنك بکار میرود !

●

بعضی ازخانه‌های بساز و بفروش، هنوز رنك نشده ،خراب میشود!

داریوش نظری

دربحبوبه سروصدای مربوط به مسکن واجاره‌خانه ، و درگرماگرم گروکش های مستاجران و صاحب خانه‌ها ، دریك خیابان جنوبی تهران ، چهارخانه و دو مغازه برسر ساکنانش فرود آمد ، یك نفر رابه کشتن داد و چند نفر رابشدت‌مجروح کرد . حادثه ، ساعت پنج‌و نیم بامداد چهارشنبه اتفاق افتاد،در خیابان‌جمشید، خیابان دوم .

لحظه‌یی قبل ازحادثه ، ساکنان‌چهار خانه صدای مهیبی شنیدند و قبل از آن که فرصت گریز پیدا کنند ،خانه بر سرشان خراب شد .

حالا برای ساکنان این خانه های فرو رفته و برای انبوه کسانی که در حسرت یك چهار دیواری اختیاری می‌سوزند این سئوال مطرح است که آیا به‌هر«چهاردیواری» ، هرچند اختیاری باشد و هرچند قیمت‌ها ارزان شود و کرایه ها پائین آید ، میتوان اطمینان‌کرد؟

حادثه فروریختن ساختمانها در تهران ، تازگی ندارد . این سابقه ، بزمانی میرسد که گروه معماران بسازوبفروش وارد عرصه فعالیت های ساختمانی شدند و بصورت واسطه‌یی میان معماری سنتی ایران و شیوه های مدرن خانه سازی ، قد علم کردند نیاز شهر های‌بزرگ‌وروبروشد کشور ـ بخصوص تهران ـ به‌مسکن‌هرچه بیشتر ، میدان را برای بسازو بفروشها چنان باز گذاشت که طی مدت کوتاهی‌این گروه ، نبض فعالیت های ساختمانی را دردست گرفتند .

اولین تاثیر ناخوش‌آیندفعالیت های بسازوبفروش‌ها، پیدائی یک معماری زشت و بی شناسنامه در شهرهای درجه اول کشور بود. معمارانی که هویتی نداشتند ، با خود بی سبکی خاصی درمعماری ارمغان آوردند و آنرا در شهرها رواج دادند .

گروه بسازوبفروشها ، چنان بازار ایجاد ومعاملات‌های‌مسکونی را دردست گرفتندکه‌عملا کسی یا سازمانی توانائی آنرا نیافت که آنها را برعایت ضوابط خاص خانه‌سازی مکلف کند .

ارزان و کم‌دوام

یک گزارش تحقیقی نشان میدهد که‌درصدکارگران‌ساختمانی ماهر در ایران فقط ۳۹ است . غیرماهرند . این رابطه دربسیاری ۶۱ درصد بقیه،کارگران‌ساختمانی از کشور های صنعتی دنیا ، بعکس است یعنی در آمریکا ، آلمان فدرال ، سوئد وچکسلواکی بترتیب ۸۲٫۶ ، ۶۴٫۷ ، ۷۷٫۹ و ۷۰٫۶ درصدکارگران‌ساختمانی ماهرند و بقیه غیرماهر .

همین عدم توازن در مهارت کارگران ساختمانی ، باعث شده است که بسازوبفروش‌ها ازرونق خاصی برخوردار شود یعنی بسازوبفروش هابادر اختیارگرفتن انبوه کارگران غیر ماهر که دستمزد کمتری را طلب میکنند (واکثریت کارگران ساختمانی را تشکیل میدهند)، درمدتهایی‌کوتاه ساختمانی بسازند که همظاهر آراسته‌یی دارد وهم در مقایسه با ساختمانهای مهندسی ساز ، ارزان‌تر است وهم در بورس معاملات ساختمانهای مسکونی ، از تشریفات و بازار سیاه‌کمتری برخوردار است و درنتیجه رونق بیشتری دارد .

ساختمانهای بساز و بفروش باهمه این محاسن، فقط یک‌عیب دارند اینکه کم‌دوامند وچندگاه، برسر ساکنانش خراب میشوند .

درحالیکه عمر متوسط یک ساختمان باید پنجاه سال باشد، مردم شهرهای بزرگ ایران ، ساختمانهائی‌را شاهد هستند که هنوز رنگ نشده ، فرو می ریزد. دراین میان تهرانی‌هابدلیل‌وسعت عمل بی نظیرمعماران‌بسازوبفروش دربایتخت،بیشتری‌ضررها راازخانه هایی از این دست تحمل می‌کنند و بیشترین قربانی‌ها راهم میدهند.

درمیان‌حوادث‌مختلف پایتخت مرگ ومیرها و جراحت های ناشی از فروریختن ساختمانهای بسازوبفروش جای خارصی‌دارد. خطر از سقف خانه وزیرزمین ، ساکنان خانه های بسازوبفروش‌را تهدید میکند .

خاك تهران ، بی نظیر است

مهندس هوشنگ سیحون آرشیتکت معروف درباره علت فروریختن خانه‌ها در تهران‌چنین نظر میدهد :

ـ معماران بسازوبفروش ، ضوابط واصول مهندسی را در ساختمانها رعایت نمیکنند و از این‌رو ، خانه‌هایی‌که‌آنها میسازند همیشه در خطر نشست ، ترک برداشتن و حتی فروریختن‌است.

سیحون ، ادامه میدهد :

خاک تهران‌اصولا‌برای‌عملیات ساختمانی خاک مناسبی است و حتی این خاک در بسیاری نقاط پایتخت بحدی از مقاومت برخوردار است که بعنوان یک خاک نمونه و بی نظیر در دنیا تلقی میشود، اما دربعضی‌ازنقاط پایتخت نیز خاکها از جنس «رس » است واز این‌رو مقاومت کمتری دارد.

سیحون ، نوع‌خاک تهران را باین ترتیب تقسیم‌بندی میکند :

خاک زمین های جنوبی تهران تاشهرری از جنس « رس» است . جنس زمین های شمالی و شرقی تهران‌نیز همین است ، اما خاک زمین های مرکزی و غربی پایتخت « دج» است که مقاومت‌زیادی دارد . از خاک های « دج»، زمین های حوالی‌خیابان‌پهلوی‌و جردن و بخارست مثل زدنی است .

معماران بسازوبفروش،توجهی به‌خاکهای «رس» یا « دج»ندارند. آنها درهرخاکی یک نوع عملیات ساختمانی انجام میدهند ، عملیاتی شتابزده ودر ضمن ارزان و کم بهاء .

نخستین ایرادی که بر کار بسازوبفروشها وارد میشود این است که آنها، بی‌همه‌ساختمانهارا از « شفته » معروف و کذایی‌خود میسازند ، یعنی آب و آهک و همراه آنها پاره های‌آجر و سنگ وکلوخ ، درحالیکه درساختمانهای مهندسی‌ساز ، بی‌ها حتما باید با سنگ چینی وماسه و سیمان و آهک ودربعضی موارد بتون آرمه ساخته شود . در واقع زیر ساختمانها، حتی ساختمانهائی یک ودو طبقه باید کلافکشی بتون آرمه شود تابی نتواند درمقابل نفوذ اب بازی کند وحالت اصلی خود را ازدست بدهد .

در موردیوار چینی نیز وضع بهمین منوال است . در خانه های بساز و بفروش ، آهن مستقیما بر روی آجر قرار میگیرد ، بی آنکه فشار وارده بر روی‌هرطبقه‌محساب شود ، در حالیکه در دیوار چنین محاسبات دقیقی باید صورت گیرد یعنی آجر ها باید بصورت قفل وبست باشد وتیرهای آهن، روی کلافی مستقرشود زیرا آهن ،کشش خوبی دارد اما اگر بار آن سنگین باشد خمش زیادی پیدا می‌کند و در این حالت است که ساختمان ترک برمدارد یا از سقف فرو میریزد .

خطر درجنوب شهر

از این دو مسئله مهمتر ، مسئله چاه هاست . شهر های ایران متاسفانه « اگو» ندارند ، از این‌رودر همه خانه ها اجبارا چاه کنده میشود.وجود این چاه ها ،ازنظر بهداشتی درست نیست و علاوه بر آن در اثر آبی که در آنها نفوذ می‌کند،هر آن‌امکان دارد فرو بریزد و ساختمان را در خودش فرو ببرد . مهندس سیحون در این باره پیشنهاد می‌کند .

در همه ساختمانها بهنگام ایجاد چاه ، باید دور آن با آجر یا حلقه های بتونی طوری چیده شود که از ریزش چاه جلوگیری کند . حتی در بعضی نقاط دیده میشود که در حیاط یا زیر بنای ساختمان ، چندین چاه حفر شده است ، بی آنکه معمار وصاحب خانه در این اندیشه باشند که در آن چاه ها چه فعل‌وانفعالات مخاطره آمیزی رخ میدهد .

مهندس سیحون در توجیه نقائص کار بساز وبفروش ها به، مسئله جالبی اشاره‌میکند،میگوید:

مهندسان معمار ، در ایجاد ساختمان با توجه به نوع مقاومت خاک ، پیش‌بینی های لازم را میکنند اما اگر این پیش‌بینی‌ها درخاک های «دج» زیاد دقیق نباشد ، خطر زیاد نیست اما در خاک های «رس» محاسبات‌باید به دقیق‌ترین وجه ممکن انجام شود . در خاک های « رسی » اگر پیش‌بینی کامل نشود ، احتمال سقوط ساختمان تا هشتاد در صدبالا میرود .

این مسئله در کار بسازو بفروشها ، درست بعکس است ، یعنی‌بدلیل آنکه کار این معماران درنقاط‌جنوبی‌شهر بیشترخریدار و مشتری داردوخاک این مناطق هم از مقاومت کمتری برخوردار است ،خودبخود اغلب ساختمان های بساز و بفروش خطرناک و غیر قابل سکنی است و دلیل‌این که بیشتر ، ساختمانها در نقاط جنوبی شهر برسر ساکنانش‌فرو می‌ریزد ، همین است .

معماران بی اطلاع

مهندس محمودنائینی آرشیتکت معروف و مدیر عامل یک شرکت بزرگ ساختمانی ، در توجیه‌علت ریزش ساختمان ها در تهران

ساختمان نوساز فرومیریزد درخانه های بسازوبفروش ، حادثه خیلی سریع روی میدهد : یک صدای مهیب و لحظه‌یی بعد، نرورفتن ساختمان نوساز در کام چاهی که دهان گشوده است تعداد قربانیانی که از فروریختن خانه های بساز و بفروش در تهران بجا مانده، ازشمار بیرون است.

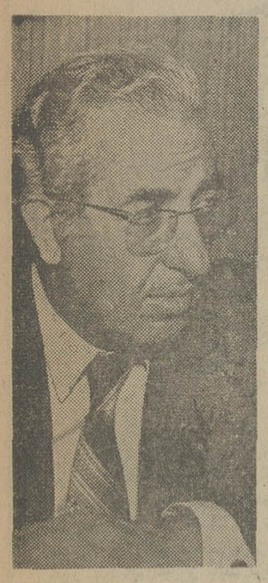

مهندس سیحون : به خانه های بسازو بفروش اطمینان نکنید

اطلاعیه

دراجرای برنامه‌های رفاهی دولت درمورد تعدیل نرخ کالاها

شرکت لوله وماشین سازی ایران

(سهامی خاص)

باطلاع عموم میرساند:

این شرکت باوجودافزایش دستمزدها وبهای مواداولیه وکمکی وسایرهزینه‌ها، تولیدات خودرا براساس نرخ فروردین‌ماه سال ۱۳۵۳ بمصرف کنندگان عرضه وباستحضار میرساند درپیروی ازسیاست دولت ازهرگونه‌افزایش بهاء برای کالاهای تولیدی،خودداری نموده‌است.

شرکت لوله وماشین سازی ایران (سهامی خاص)

مدرسه‌عالی‌علوم کاشان

آگهی پذیرش دانشجو ۵۵-۱۳۵۴

مدرسه عالی علوم کاشان عده‌ای دانشجو برای دوره لیسانس ریاضیات و فیزیك با توجه به‌شرایط مندرج در دفتر راهنمای گزینش دانشجو که از طرف سازمان‌سنجش آموزش کشور منتشرشده است‌می پذیرد. داوطلبان برك درخواست ذیل راتکمیل‌نموده همراه با مدارك درخواستی وبا توجه به توضیحات ذیل باپست سفارشی‌طوری‌ارسال خواهند نمود که حداکثر تا پایان روز ۲۰ر۵ر۱۳۵٤ به مدرسه عالی علوم کاشان برسد.

۱ـ به تقاضاهائی که کامل نباشند یا قبل از انتشار این آگهی یابعد از تاریخ ۲۰ر۵ر۱۳۵٤ ارسال گردندترتیب اثر داده نخواهد شد.

۲ـ همانطورکه سازمان سنجش‌آموزش کشور در مطبوعات‌باطلاع داوطلبان‌رسانیده است بند ٦ صفحه ۹۰ دفترچه راهنمای‌رشته ها ی‌تحصیلی بشرح ذیل اصلاح میشود:
(مدت تحصیل در این مدرسه عالی چهارسال است و به فارغ التحصیلان مدرك لیسانس اعطاء خواهد شد)

۳ـ اسامی پذیرفته شدگان و شرایط ثبت‌نام در تاریخ ۵ر٦ر۱۳۵٤ در مطبوعات آگهی خواهد شد.

٤ـ داوطلبان استفاده از سهمیه منطقه‌ای باید با توجه به مندرجات دفترچه راهنمای رشته های تحصیلی مدرك مثبته منطقه‌ای بودن را ارسال نمایند.

درخواست پذیرش مدرسه عالی علوم کاشان

اینجانب با مشخصات زیر برای سال تحصیلی ۵۵ـ۱۳۵٤ درخواست پذیرش در آن مدرسه عالی را دارم.

نام خانوادگی　　نام　　شماره شناسنامه　　محل صدور

سال‌تولد　　نام وشغل پدر　　تاریخ دریافت دیپلم　　دبیرستان

شهرستان　　نوع دیپلم　　رشته مورد تقاضای تحصیلی　　☐ ریاضیات　☐ فیزیك

معدل کتبی امتحانات نهائی ششم متوسطه

مجموع نمرات سه‌گانه آزمایش همگانی　　☐ داوطلب منطقه‌ای　　☐ داوطلب غیر منطقه‌ای　　مدارك ضمیمه درخواست:

۱ـ یك برك فتوکپی کارنامه آزمایشی همگانی سازمان سنجش آموزش کشور.

۲ـ یك برك فتوکپی ریز نمرات یا کارنامه سال ششم متوسطه حاوی نمرات امتحانات کتبی نهائی که به تایید اداره آموزش و پرورش مربوطه رسیده باشد.

۳ـ رسید بانکی بمبلغ ۲۰۰ ریال به‌حساب‌جاری شماره ۳۰۳ بانك عمران شعبه کاشان بنام مدرسه عالی علوم کاشان

نشانی کامل: شهر　　خیابان　　کوچه　　پلاك　　شماره تلفن:

تاریخ　　امضای درخواست کننده

نیروی دریائی شاهنشاهی

آگهی استخدام جهت تکمیل کادر افسری نیروی دریائی شاهنشاهی

نیروی دریائی شاهنشاهی تعدادی‌دانشجو جهت طی دوره ۳ ساله در دانشکده افسری نیروی زمینی شاهنشاهی از طریق مصاحبه‌ومعاینات پزشکی با شرایط و امتیازات زیر استخدام مینماید.

الف: شرایط عمومی

۱ـ تابعیت دولت شاهنشاهی ایران
۲ـ متدین بیکی از ادیان (اسلام ،مسیحی، کلیمی ، زرتشتی).
۳ـ دارا بودن دیپلم کامل متوسطه دریکی از رشته های ریاضی یا طبیعی
٤ـ داشتن حداقل سن ۱۷ سال تمام و حداکثر ۲٤ سال (برای کسانیکه خدمت زیر پرچم را انجام داده‌اند ۲۵ سال)
۵ـ داشتن صحت مزاج به تائید بهداری‌نیروی دریائی شاهنشاهی
٦ـ نداشتن پیشینه بد
۷ـ نداشتن همسر و افراد تحت‌تکفل

ب: حقوق و مزایا

۱ـ داوطلبین پس‌از احراز موفقیت در مصاحبه و معاینات پزشکی استخدام وجزو سهمیه این نیرو جهت طی دوره های مختلف‌دریائی بدانشکده افسری نیروی زمینی شاهنشاهی اعزام خواهند گردید.
۲ـ دانشجویان در طول مدت تحصیل‌تابع دانشکده افسری نیروی زمینی‌شاهنشاهی بوده و هزینه زیست و پوشاك آنان توسط‌ارتش شاهنشاهی تامین میگردد.
۳ـ دانشجویان پس از اتمام دوره سه‌ساله به نیروی دریائی شاهنشاهی معرفی و بدرجه «ناوباندومی» مفتخر میگردند، سپس‌بمدت یکسال جهت تکمیل دوره تعیین شده بیکی از کشور های خارج اعزام خواهند شد.
٤ـ دانشجویان بلافاصله پس از استخدام از حقوق ماهیانه ۹۲٦۰ ریال‌استفاده خواهند نمود.
۵ـ بفارغ‌التحصیلان در نیمه اول و آخر سال برابر حقوق ماهانه پاداش تعلق‌میگیرد
٦ـ فارغ‌التحصیلان از مزایای فراوان نظیر پس‌انداز تامین آتیه بانك سپهوام مسکن باشرایط مناسب . استفاده از خانه های سازمانی ، درمان رایگان خود و خانواده تحت تکفل و خرید از فروشگاه های ارتش باتخفیف قابل‌ملاحظه وغیره بهره‌مند میشوند

ج: مدارك مورد نیاز.

۱ـ یکبرگ فتوکپی دیپلم
۲ـ دو برگ فتوکپی شناسنامه
۳ـ٤ قطعه عکس ٤×٦

داوطلبین جهت کسب اطلاعات بیشتر و ثبت نام میتوانند همه روزه باستثنای روز های پنجشنبه و ایام تعطیل از ساعت ۷الی ۱٤ بمعاونت پرسنلی نیروی‌دریائی‌شاهنشاهی واقع در خیابان سپهبد زاهدی جنب مسجد الرحمن مدیریت استخدام دانشجویان‌مراجعه نمایند

نیروی دریائی شاهنشاهی

م‌الف ۸۸۳۲　　۱ـ۱۰　　آ‌ـ۲۳۸۲۳

آگهی انتخاب رزیدنت بیهوشی وجراحی ارتوپدی

(بیمارستان توان‌بخشی شفایحیائیان وابسته بانجمن توان‌بخشی برای سال تحصیلی ۵٤ـ۵۵ تعدادی رزیدنت تمام‌وقت برای‌رشته‌های تخصصی جراحی ارتوپدی‌وبیهوشی که‌دارای‌شرایط زیر باشد).

۱ـ دکترای پزشکی
۲ـ معافیت‌دائم‌ازخدمت‌نظام
۳ـ آشنائی بزبان انگلیسی
٤ـ حداکثر سن ۳۵ سال

از طریق مسابقه کتبی و شفاهی انتخاب مینماید دوره‌تخصصی ارتوپدی چهارسال و دوره تخصصی بیهوشی سه‌سال میباشد و فارغ‌التحصیلان هر رشته بعداز دوره مربوطه و گذراندن امتحانات تخصصی باخذ درجه‌تخصصی ارتوپدی ویا بیهوشی از طرف وزارت علوم و آموزش عالی نائل خواهند شد.

واجدین شرایط حداکثر تا آخروقت اداری روز سه‌شنبه مورخ ٤ر٦ر۱۳۵٤ مدارك خود را بدفتر بیمارستان واقع‌در خیابان ژاله تسلیم و ثبت‌نام نمایند.

امتحان کتبی ساعت ۸ صبح روز پنجشنبه ٦ شهریور در محل‌بیمارستان انجام خواهد شد.

اطلاعیه

فدراسیون قایقرانی واسکی روی آب ایران باطلاع افراد عضو و عموم علاقمندان به‌ورزش قایقرانی پاروئی میرساند:

دریاچه ورزشگاه بزرك آریامهر از تاریخ ۱۱ر۵ر۵٤ در هفته ۵روز از شنبه الی‌چهارشنبه از ساعت ۱٤ الی ۱۸ بمنظور ورزش قایقرانی پاروئی آماده بهره‌برداری میباشد ، افرادی که از این فدراسیون کارت عضویت دارند ،میتوانند در روزهای فوق ساعت ۱٤ با وسیله نقلیه‌ایکه‌با آرم این فدراسیون مشخص میباشد ، و درمیدان ۲٤ اسفند مستقر خواهد بود ، به محل دریاچه عزیمت نمایند و برای سایر علاقمندان ضروری است که قبل‌از رفتن به دریاچه ورزشگاه بزرك آریامهر ، در روزهای شنبه ، دوشنبه‌وچهارشنبه هرهفته از ساعت ۱۷ الی ۱۹½ برای اطلاع‌بیشتر بدفتر این فدراسیون واقع در خیابان سپهبد زاهدی ، دفتر امور مشترك فدراسیون‌هامراجعه نمایند:

م‌الف ۹٦۰٤

فدراسیون قایقرانی واسکی روی آب ایران

پژوهشکده‌فرهنگ‌ایران

آگهی پذیرش دانشجو برای‌دوره فوق‌لیسانس

پژوهشکده فرهنك ایران برای سال تحصیلی ۵٤ـ۵۵ به منظور تربیت پژوهشگر از طریق امتحان و مصاحبه برای رشته های ادبیات فارسی- تاریخ و فرهنك ایران- زبان‌شناسی ایرانی باشرایط زیر دانشجو می‌پذیرد

۱ـ داشتن درجه لیسانس در یکی از رشته های ادبیات فارسی - تاریخ- زبان انگلیسی

۲ـ داشتن میانگین کل ۳ (دارندگان معدل ۵ر۲ ببالا با در نظر گرفتن شرایط لازم می‌توانند ثبت‌نام نمایند).

۳ـ حداکثر سن ۳۰ سال

از داوطلبان ورود به رشته های ادبیات فارسی و تاریخ و فرهنك ایران زبان خارجی ، زبان عربی و ادبیات فارسی و از داوطلبان ورود به رشته زبانشناسی زبان انگلیسی ، ادبیات فارسی امتحان خواهد شد.

داوطلبان میتوانند از تاریخ ۱ر۵ر۵٤ تا ۲۳ر۵ر۱۳۵٤ صبح ها از ساعت ۸ تا ۱۲ با در دست داشتن مدارك‌بشرح زیر:

۱ـ فتوکپی دانش‌نامه　　۲ برك
۲ـ فتوکپی ریز نمرات　　۲ برك
۳ـ فتوکپی شناسنامه　　۲ برك
٤ـ عکس ٤×۳　　٤ قطعه
۵ـ فتوکپی معافی یا کارت حین‌تحصیل　　۲برك
٦ـ فیش بانکی بمبلغ ۱۰۰۰ ریال که به حساب ۱۱۱۹ بانك ملی شعبه ۷۲۱ میدان ایران‌نوین گذاشته شده است‌به دفتر پژوهشکده واقع در خیابان‌آریامهر میدان ایران نوین خیابان طاق‌بستان پلاك ۲٦ مراجعه نمایند.

تاریخ امتحان ورودی ۲۵ مردادماه ۱۳۵٤ است

رئیس پژوهشکده فرهنك ایران ـ پرویز خانلری

پژوهشکده‌فرهنگ‌ایران

پژوهشکده فرهنك ایران برای دوره دکترای زبان و ادبیات فارسی از میان فارغ‌التحصیلان پژوهشکده دانشجومی پذیرد.

داوطلبان می‌توانند ازتاریخ ۱ر۵ر۱۳۵٤ تا تاریخ ۲۳ر۵ر۱۳۵٤ صبح‌هاازساعت ۸ تا ۱۲ به دفتر پژوهشکده واقع در خیابان آریامهر ـ میدان ایران نوین خیابان طاق‌بستان پلاك۲٦ مراجعه نمایند.

تاریخ امتحان ورودی ۲۵ مردادماه۱۳۵٤ است.

رئیس پژوهشکده فرهنك ایران ـ پرویز خانلری

از چهار گوشه ایران

شوخی با مسائل جدی　　از: محمدصالحی‌آرام

۱۳ سئوال پیچیده! و ۱۳ جواب نپیچیده درباره ترافیک

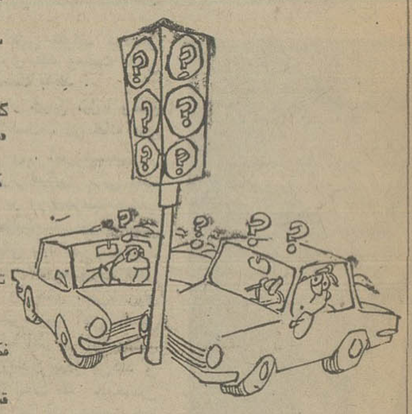

آقائی به اسم «خازن» در مورد شلوغ پلوغی‌ترافیک تهران ۱۳ سئوال مشکل‌ازشهرداری کرده‌اند که چون روابط عمومی شهرداری‌منحل شده و نمی‌تواند قضایا را تکذیب کند یا پاسخ دهد ، علی‌الحساب ما سیزده جواب‌برای‌ایشان جور کرده‌ایم که از بابت ترافیک زیاد نا امید نشوند واز سر تقصیرات ماهم بگذرند!

س ـ چرا همه تاکسی ها را جمع نمی ـ کنند و به جایش «تاکسی‌رانی منطقه‌ای» بوجود نمی آورند؟

ج ـ چون اتوبوسرانی منطقه‌ای مردم را تاسرحد ذوق زدگی ، خوشحال کرده اگرتاکسی رانی هم بقول شما (منطقه‌ای) شود ، ممکن است اهالی از شدت شادی و خنده روده‌بر شوند!

س ـ چرا به اتومبیل های کندرو اجازه می دهند در وسط خیابان با سرعت بسیار کم حرکت کنند؟

ج- چون سرعت زیاد ۵۰۰ چوب خرج برمیدارد ، اجازه‌ای هم در کار نیست!

س چرا در کنار همه خیابان ها پارکومتر نصب نمیکنند؟

ج ـ درکنار همه خیابان ها داغ‌متر! یا «برگ جریمه» شبانه روز در کار استکه بدر پارکومتر هم به گردش نمیرسد!

س ـ چرا پارکینگ های چند طبقه‌ای نمی سازند؟

ج ـ اختلاف طبقاتی بوجود می آورد.

س ـ چرا تابلو های گردش به چپ و گردش به راست ممنوع را هرجا که خودشان «میل دارند» نصب میکنند؟

ج- پس هرجا که شما میل دارید نصب کنند؟

س ـ چرا خیابان هار ا خط کشی‌نمیکنند؟

ج خط کش گران شده

س- چرا رسیدگی به تخلفات و تصادفات تاخیر پیدا میکند؟

ج ـ برگ جریمه آماده ندارند.

س ـ چرا برای نظم و ترتیب دوچرخه‌ها فکری نمی کنند؟

ج- آسیاب به نوبت فعلا که شب و روز قبض بدست چهارچرخه ها را نظم و ترتیب‌می دهند!

س ـ چرا برای پیدا کردن متخلفین از دستگاه «رادار» استفاده نمی کنند؟

ج- منتظرند که در خیابان های تهران‌بشقاب پرنده بکار بیافتند.

س ـ چرا پلاك جدید اتومبیل صادر می کنند؟

ج- برای اینکه پلاك ساز ها هم باید خرج خانه بدهند!

س- چرا کرایه تاکسی ها را مدت هاست که یادشان رفته گران کنند؟

ج- این یکی را دیگر ۹۰ درصد بشماقول می دهیم که بزودی با همکاری مسئولان‌تاکسی‌ـ رانی به مرحله عمل درآورند.

س ـ چرا تاکسی سرویس ها را جمع نمی‌کنند که بجایش وضع اتوبوسرانی رادرست کنند.

ج- چرا اتوبوس ها را جمع نکنند که مردم از این بیشتر «علاف» نشوند.

س- تونل یاجاده زیر زمینی میدان شهناز چه فایده‌ای داشته.

ج- فایده این یکی را دیگر از مقاطعه‌کارش بپرسید

بگومگوی روز

گفتم:
بهای تلویزیون و یخچال ارزان میشود
گفت:
اگر فقط اولی هم ارزان میشد احتیاج به دومی نبود
گفتم:
بازرسان مبارزه با گرانی ۲ کتاب‌فروشی را تعطیل کردند
گفت:
اگر آنها هم تعطیلشان نمی کردند خود بخود تعطیل می شدند
گفتم:
تقاضانامه های کاهش‌اجاره بها قرار است «بزبان ساده» تهیه شود
گفت:
چون مستاجرانی هم که تقاضانامه ها را پر می کنند «ساده»اند.
گفتم:
قائم مقام شهرداری گفته است جرایم سنگین‌تا ٤۰درصد از تخلفات رانندگی را می ـ کاهد
گفت:
٦۰ درصد تخلفات هم مفت چنگ مردم!
مردی از دست‌زنش خودکشی کرد

«حوادث»

خودکشی تکراری!

گفت: دیدی مردك بی‌آرزو جان‌خودداداز‌کفوراحت‌غنود!؟
گفتمش: اری، رهاشداز «بلا» لیک کاری پوچ‌وتکراری نمود
اوهمان روزی‌که رفت‌وزن‌گرفت درحقیقت خویشتن را کشته‌بود

بارکج به منزل میرسد!

این عکس ، که آقای کرامت‌الله‌نخست خبرنگار اطلاعات در شیراز ، آنرا برای‌ما فرستاده ، یادآور ضرب‌المثل قدیمی «بارکج بمنزل نمی رسد» میباشد ولی بقرار اطلاع از این قبیل صحنه ها در شیراز زیاد دیده می شود و این بار های کج اغلب بمقصد میرسند!

صنایع الکترونیک ایران
IRAN ELECTRONICS INDUSTRIES

IMMEDIATE EMPLOYMENT

IRAN ELECTRONICS INDUSTRIES, a new government affiliated company has the following vacancies:

1- PURCHASING MANAGER

— B.S. or higher degree
— Minimum of 5 years of experience in electronic fields

2- CHIEF ACCOUNTANT

— B.S. or higher degree
— Minimum of 8 years of experience

All applicants should meet the following requirements:

— Iranian Nationality
— Military Exemption
— Fluency in English
— Aged up to 40

Interested individuals please refer to:

20, Mirdamad Ave., Old Shemiran Rd.

TEHRAN

Tel: 777701-2 774573, 775091

نیازمندیهای اطلاعات تلفنی آگهی می‌پذیرد

۳۱۱۲۲۴-۳۱۱۲۲۵-۳۱۱۲۲۷
۳۱۱۲۲۹-۳۱۱۲۳۰-۳۱۲۴۱۳

اثاثیه

فروش دست‌دوم

بعلت مسافرت کلیه اثاثیه منزل لباس های زنانه و مردانه‌و بچه‌گانه خارجی نوبفروش میرسد تلفن ۶۳۸۱۹۰

یک عدد گیتار برقی با آمپلی فایربفروش میرسدتلفن۶۵۵۱۴۷ ۱۱۵۷ ـ آ

مقداری لباس زنانه نو ودست دوم خارجی بفروش میرسد از ۹صبح‌تا ۶ بعدازظهر۸۷۴۲۱۷ شمیران‌خیابان‌پهلوی سرازیری پسیان کوی اعتمادمقدم‌پلاک۶۹ ۱ـ۲ آ ـ ۱۱۵۱۶

اجناس خارجی نوودست دوم فروشی ۶۸۲۳۲۶

تلویزیون گروندیگ سوپرالکترونیک ولباسهای‌زنانه خارجی بقیمت مناسب بفروش میرسد تلفن ۷۷۰۷۰۸ ۱۱۷۰۴ ـ آ

فروش گلچینی از جدید ترین طرحهای لباسهای خارجی نو میدان ۲۵ شهریورخیابان‌سیتا روبروی منبع آب پلاک۲۱تلفن ۸۲۴۷۲۲ ۱ـ۲ آ ـ ۱۰۹۵۹

مقداری لوازم منزل ودودست مبل روزیکشنبه از ساعت۴تا۸ بعدازظهر بفروش میرسدتلفن ۶۸۰۲۳۲ ۱۱۶۹۹ ـ آ

فروش دست اول

انواع لباس دامن بلوز پیکینی مایو از فرانسه رسید خیابان جم شماره ۲۹ طبقه اول تلفن ۸۲۷۸۰۳

خرید

بازرگانی فرش کیهان ۸۳۰۹۰۴ و ۸۲۳۷۷۶

خریدار نقدی همه رقم فرش کهنه‌ونو جهت صادرات‌روزولت میدان ۲۵ شهریور.

فروشگاه آریا ۹۲۹۳۹۳ خریداریخچال نفتی‌وکلیه لوازم ۱ـ۲۰ آ ـ ۱۱۲۱۹

شستشوی مبل وفرش

آمریکن سرتیفاید

هوم‌سرویس خشکوئی مبلمان فرش موکت پرده با اخرین تکنیک امریکائی در محل ۷۵۴۸۱۲ و ۷۵۸۴۹۶

کلین سرویس

خشکشوئی مبل فرش موکت با دستگاه وپرده بانصب مجانی ۹۵۲۵۴۶

آناهیتاسرویس بزرگترین

خشکشوئی مبلمان فرش موکت پرده در محل ۷۹۵۳۰۷

شرکت ایران پالاگر

شستشوی فرش، موکت،مبلمان پرده و تشک اتومبیل با مواد منحصر بفرد در محل. ۷۵۵۷۷۹ و ۷۵۷۳۶۹

کارخانه قالیشوئی بیوک تلفن۹۷۷۱۱۸و۵۲۹۹۱۵

کارخانه‌قالیشوئی‌اطلس تلفن ۹۵۲۵۴۶ و ۹۷۵۴۳۰

آریو انگلیش سرویس

خشکشوئی

مبلمان موکت فرش پرده و تشک اتومبیل درمحل تلفن ۸۴۳۸۴۵

کارخانه قالیشوئی

فرد ممتاز ۶۶۳۸۰۳

قالیشوئی رضوان ۳۵۲۶۸۷

تعمیرات

تلویزیون

SCHAUB-LORENZ

شاوب‌لورنس سرویس فوری۸۸۳۲۶۴

تلویزیون شما فوری در منزل تعمیر می شود ۸۷۴۷۷۰

کولر

نصب و سرویس کولر کانال کشی فوری تلفن ۷۹۳۸۹۷

سرویس کولر ویخچال فوری ۳۴۴۱۷۳

سرویس کولر فوری ۴۷۷۹۹

سرویس‌آریان ۹۲۰۱۷۵ تعمیرکولر ولوله بازکنی ۱ـ۲۰ آ ـ ۱۱۵۰۱

سازمان فنی رفاه

پژواک

تعمیر و نصب کولر ـ ماشین لباس‌شوئی ـ آبگرمکن واجاق‌گاز تلفن ۷۶۷۳۰۱

راهنمای سرویس ارنا درسراسرکشور ۹۶۲۰۴۵ ازساعت ۷½ صبح تا ۷½ بعدازظهر

شوفاژ

طرح‌واجرا، تهویه،کولر شوفاژ ،برق ،سرویس و نگهداری شبانه روزی شرکت ۶۲۱۴۴۸ کارگاه ۷۹۶۱۰۳

یخچال

تعمیرگاه سید حسین تعمیر همه‌نوع‌لباسشوئی یخچال‌ابکرمکن۸۸۲۴۳۸

تعمیرگاه‌یخچال‌فریجیدر اثاث یدکی موجود۸۴۸۷۵۶

فروش اتومبیل

بی.ام.و ۲۰۰۲ مدل۷۵ باشرایط مناسب‌بفروش میرسد تلفن ۸۴۴۹۷۲

بی.ام.و ۲۰۰۲ـ ۷۴ TURBO تلفن۶۵۰۹۳۵ـ از ساعت ۴ الی ۸ بعد از ظهر

بی‌ام‌و ۲۰۰۲مدل ۷۴ رنگ ابی متالیک ۱۴۰۰۰کیلو متر‌کارگردفروشی‌تلفن۸۷۸۱۸۵ ۱ـ۲ آ ـ ۱۱۶۸۵

بی‌ام و ۱۶۲ مدل ۷۰ خیلی تمیزفروشی‌تلفن۸۷۸۱۸۵ ۱ـ۲ آ ـ ۱۱۶۸۷

فقط انواع پیکان ۵۴ ۷۵۹۴۱۹

فقط هیلمن ۷۵ موجود ۷۵۹۴۱۹ ۱ـ۴۲ آ ـ ۸۵۱۶

هیلمن نقد و اقساط ۶۶۶۶۷۴

یکدستگاه هیلمن‌مدل۷۵ بدون کارکرد بفروش میرسد تلفن ۸۵۵۳۵۲

پژو

پژو ۴۰۴ مدل ۶۷ رنگ سفید بسیار تمیز بارادیو استریو صبح ۹تایک‌بعدازظهر۴تا۸تلفن ۹۵۴۶۶۹

یک دستگاه پژو۵۰۴مدل ۷۵سقف کشوئی‌بارادیو ضبط و پخش بلاپونکت بفروش میرسد تلفن ۷۸۴۱۲۳ ساعت ۸ر۳۰ الی ۴ بعداز ظهر

پژو ۵۰۴انژکتور مدل ۷۲ رنگ شیری سقف‌کشوئی‌دنده‌گیربکس بارادیو و ساعت مقطوع ۵۰ هزارتومان تلفن ۷۹۲۱۷۵ ۱۱۵۴۷ ـ آ

پژو ۵۰۴ مدل ۷۲ به فروش میرسد تلفن‌های ۶۳۱۴۴۶ ـ ۹۲۹۷۵۶

پژو ۵۰۴ مدل ۷۱ یشمی بسیار تمیزبدون واسطه بفروش‌میرسد ۴۶۰۰۰۰ ریال‌ازساعت ۱۴ببعد تلفن ۸۵۴۶۳۲ ۱۱۷۲۶ ـ آ

تویوتا سلیکا مدل ۷۴ متالیک‌فروشی ۹۷۸۳۳۴

شاهین ۴۹ فرم آریا فروشی تلفن ۷۸۲۸۰۰

تویوتای سلیکا ۷۵ صفر کیلومتر مقطوع ۶۶هزار تومان ۳۳۴۳۱۷

پونتیاک نیوبل فول مقطوع ۱۶ هزار تومان شاهرضابهارکوچه شقایق پلاک ۱۸ ۱۱۶۸۴ ـ آ ۱ـ۲

فولکس‌واگن ۴۱۱ مدل ۶۹ بسیار تمیزومرتب‌بفروش‌میرسد تلفن ۷۷۰۳۰۸ ۱۱۶۲۲ ـ آ ۱ـ۲

پیکان مدل ۵۱ بفروش میرسد تلفن ۹۷۴۶۹۲

پیکان جوانان ۵۴ قیمت ۴۴ هزار تومان تلفن ۶۲۰۸۲۲

بنز ۲۳۰ چهارسیلندر مدل ۷۵ سبز کاهوئی گمرک نشده به فروش میرسد تلفن ۷۵۴۵۶۳

بنز ۲۳۰ر۴ مدل ۷۴ گمرک نشده فروشی تلفن ۹۷۳۱۹۲ ۱۱۶۳۴ ـ آ

کامیون تریلی

بنز ۲۰۲۴ مدل۷۱ و تریلی۷۴ ساخت فرانسه‌اطاق چادری۱۶ چرخ ۲۷۰ هزار تومان تلفن ۳۰۳۷۰۵ ۱۱۶۱۸ ـ آ ۱ـ۳

یکدستگاه بنز کمپرسی ده تن ۲۰ـ۱۶ مدل ۶۷ اطاق ۷۵ که ازسه طرف کمپرس میشود بفروش میرسد . تلفن ۹۷۰۶۱۵ ۷۹۲۹ ـ آ ۱ـ۳

فیات ۱۲۵ پی مدل ۷۳ قیمت ۳۵ هزار تومان تلفن ۷۶۶۰۴۱ بلوری .

مینی‌هوندا ۶۹ ۱۴هزار تومان مقطوع بفروش میرسد تلفن ۸۵۰۳۰۲ ۱۱۵۷۳ ـ آ

قابل توجه علاقمندان فرش تعویض فرش با اتومبیل تلفن ۸۳۸۴۷۵و ۸۳۳۷۰۱

بیوک سنیچری۷۴فول‌اتوماتیک کولردار. رنگ سفید سقف زرشکی بدون واسطه بفروش میرسد تلفن ۸۹۳۲۹۱ عصرها ۸۴۴۱۵۶

اتومبیل شورولت‌بلیزر مدل ۷۵ باکولر و تجهیزات و لاستیک پهن بیابانی تلفن ۳۴۳۱۹۵ ۱ـ۱۰ آ ـ ۱۱۴۷۰

اکازیون

یک دستگاه ماشین شورولت ایمپالا مدل۷۵ سقف چرمی که عوارض گمرکی آن پرداخت نشده بدون واسطه‌تلفن ۸۷۷۲۳۸

شورلت کامارو مدل ۷۴ رنگ آلبالوئی سقف چرمی مشکی بسیار تمیزگمرک نشده بفروش میرسد تلفن ـ ۹۳۲۲۲۴ ساعت ۸تا۱۲ صبح

یک دستگاه شورولت کامارو مدل ۷۱ رنگ یشمی اتوماتیک فرمان هیدرولیک کولر وبخاری رادیوپخش تودزی‌مخمل نقد و اقساط ماهیانه ۲۱۰۰ تومان قسط‌بدون واسطه تلفن ۵۳۶۵۳۶و ۵۲۹۰۰۵ ۸ صبح الی ۷ بعدازظهرجمعه ۸صبح الی ۱۲ ظهر

واکسهال ویکتور ۶۳ ۵۸۰۰ تومان بیواسطه ۴سیلندر موتور عالی با بیمه ۷۵۳۸۳۰ ۱۱۶۸۲ ـ آ ۱ـ۲

مینی‌هوندا مدل ۶۹ شیز قرمز رنگ بدون واسطه بفروش‌میرسدتلفن۸۳۱۲۵۶ـ۵۷ ۱۱۶۶۹ ـ آ

مینی‌هوندا ۶۹ تلفن ۹۷۳۹۲۰ ۱۱۲۳۹ ـ آ ۱ـ۳

اتومبیل جکوار مدل ۷۱ ـ۲ر۴ لیتر فرمان هیدرولیک شیشه اتوماتیک شیشه‌گرمکن گمرک نشده بدون‌واسطه بفروش میرسد تلفن ۷۷۷۲۵۶

ماک مدل ۷۲ کامیون مونتاژ تریلی‌کش ۱۰ چرخ۳ دستگاه تلفن ۸۶۵۳۶۳ ۱۱۶۲۹ ـ آ

اوپل آخر ۷۰ بسیار تمیزبدون واسطه تلفن ۶۵۹۲۹۸ ۱۱۶۲۳ ـ آ

فورد آلمانی کوپه‌مدل ۷۱ با رادیو و گرمکن‌شیشه‌مقطوع۳۵ هزار تومان تلفن ۶۵۱۷۲۶

الکترود نمره ۳ر۲۵ و۴ تحویل فوری تلفن ۶۶۶۵۳۹

یکدستگاه ماشین بدفورد ۶۴ کمپرسی ۳ تن به علت مسافرت به فروش میرسد تلفن۹۳۴۳۲۶

فورد تانوس ۱۲ نفره مدل ۶۵ با نمره کرایه بدون واسطه بفروش می رسد تلفن ۷۸۴۴۴۰ از ۳تاه بعدازظهر

۱۵ دستگاه کامیون‌ماک کمپرسی ۱۹۷۲ ۲۰ یاردی۱۴ چرخ‌لاستیک‌نو ۲۲ـ۱۱ سه‌محور عقب فقط ۴۰ هزار مایل کار کرده بمبلغ ۲۲۸۰۱۱۴ ریال ۲۵ درصد نقد و بقیه اعتبار بانکی ۴۵ روزه تحویل بندرعباس تلفن ۸۵۰۱۴۶

فروشگاههای اتومبیل

انواع پیکان ۵۴موجود نقد واقساط باسود بانکی ـ ۴۹۳۴۷

قابل توجه کامیونداران محترم

کامیونهای مرسدس بنز ۱۹ـ ۲۴ و ۲۶ـ ۲۴ با رینک ۲۴ × ۱۲ و ۹۱۱ مدل ۷۵ و انواع کامیون های داف باتریلر موجود در تهران ۸۳۳۴۹۵

قابل توجه کامیونهای ماک

ساخت آمریکا باکولر و اطاق خواب آماده‌تحویل فوری درتهران باشرایط سهل تلفن ۸۳۳۴۹۵

کرایه

اتولوکس اتومبیلهای تشریفاتی باراننده برای داخل و خارج از تهران میدان فردوسی تلفن ۸۲۱۲۷۰ ۸۲۶۶۰۵

اتوآسیا

اتومبیل کرایه باراننده وبدون راننده در ۲۴ ساعت درخدمت شماستلفن۷۵۴۹۸۰و۷۵۱۶۲۰

اتومبیلهای‌لوکس کرایه باراننده و بدون‌راننده برای داخل و خارج تهران

۷۵۷۲۹۴ ـ۷۵۷۵۳۵ ۷۵۷۶۰۲ ـ۷۶۷۷۵۵

موسسه مسافرتی‌پارس توریست

اتومبیلهای مدرن باراننده و بدون راننده در۲۴ ساعت‌آماده خدمت تلفن ۳۴۴۸۵۰

آسیا توریست تاکسی شبانه‌روز اتومبیلهای مدرن با راننده وبدون راننده۷۵۰۹۰۱

کاسپین تاکسی‌سرویس کرایه اتومبیلهای تشریفاتی با راننده فرح‌شمالی پالیزی ۱۴۵ تلفن۷۷۷۱۱۰و۷۷۸۰۹۰

آژانس‌وآموزش رانندگی کالسکه

با اتومبیلهای آخرین سیستم سواری باراننده و بدون‌راننده داخل و خارج تهران در تمام مدت شبانه روز آماده خدمت شماست ، آدرس خیابان‌پهلوی مقابل سینما امپایر طبقه چهارم تلفن ۶۶۸۰۶۵ ۱۱۷۱۹ ـ آ

کمان سرویس تاکسی در تمام مدت ۲۴ ساعت با مجهزترین اتومبیلهای آخرین سیستم باراننده وبدون‌راننده‌در اختیار شماست تلفن ۶۵۴۴۴۶ و ۶۵۶۰۴۴

مورد نیاز نایس تاکسی سرویس جهت دو سرویس درروز تعدادی پیکان نیازمند است تلفن ۷۷۳۱۴۲

ماشین آلات

لودر ۹۳۰ کاترپیلار نو جهت کرایه آماده است تلفن ۸۵۵۷۷۴

۱۷دستگاه ماک ۱۹۶۶ الی ۷۰ باصفحه تریلی کش تحویل بندر عباس‌قیمت ۱۷۲۵۰۰۰ ریال ۲۵ در صد نقد و بقیه اعتبار بانکی تلفن ۸۵۰۱۴۶

یک دستگاه ماک ۶۶ تریلی‌کش با صفحه۲۰ دنده موتور ماک بقیمت ۱۷۵۰۰۰۰ ریال ۲۵ درصد نقدبقیه اعتبار بانکی تلفن ۸۵۰۱۴۶

یک‌دستگاه تریلی‌کش ماک مدل ۱۹۷۰ موتور ماک ۲۰ دنده قیمت ۲۱۲۰۰۰۰ ریال ۲۵ درصد نقد و بقیه اعتبار بانکی تلفن ۸۵۰۱۴۶ تحویل۳۰ روز

آموزشگاهها

ماشین نویسی زمانی قلهک مقابل شهرداری ۱ـ۱۰ آ ـ ۱۱۶۳۹

ماشین نویسی بیژن باحسن شهرت میدان‌ژاله تلفن ۳۴۸۳۸۴

تدریس خصوصی

انگلیسی کنتراتی

۸۵۰۷۳۶

تدریس‌دروس‌دبستان‌وراهنمائی ودبیرستان باتضمین ۸۳۷۶۸۲ ۱ـ۲۰ آ ـ ۱۱۲۹۲

تدریس خصوصی‌توسط مهندس فارغ‌التحصیل الکترونیک تلفن ۷۹۵۴۳۵

ریاضیات فیزیک شیمی باتضمین‌قبولی۸۳۳۳۱۹

دبیر راهنمائی ۸۳۳۳۱۹

مکالمه فشرده در۱۶هفته تضمینی ۸۳۳۳۱۹

ریاضیات‌دوره‌دوم‌توسط دبیرمجرب‌تلفن۷۶۵۹۰۴ ساعت ۷ تا ۱۰ صبح

انگلیسی ـ فرانسه ـ آلمانی و رادیو تلویزیون تلفن ۸۶۲۴۳۰ ۷۴۸۷ ـ آ

تضمینی

ریاضیات ـ فیزیک و شیمی چهارم ، پنجم و ششم و نظری تلفن ۹۲۹۰۱۹ رشیدی

انگلیسی توسط

MISS BELINDA

تلفن ۹۳۶۱۸۱

کلیه دروس‌تمام کلاسها توسط دانشجویان فنی ۹۵۸۰۸۵

دبیر ریاضیات۸۳۳۳۱۹

تضمین قبولی ریاضیات

فیزیک شیمی توسط گروه دبیران با تضمین صددرصدقبولی ۸۳۳۳۱۹

شاگردان‌ما

بشما خواهند گفت کمچگونه طی چند هفته انگلیسی‌یافرانسه را مکالمه میکنند ۸۳۳۳۱۹ ۱۱۶۷۵ ـ آ ۱ـ۵

مکالمه روزمره انگلیسی تضمینی در ۳۰ ساعت

۹۳۶۱۸۱

پانسیون

پانسیون مدرن مینا ویژه‌بانوان و دوشیزگان ـ ۸۴۷۹۸۱ ۱ـ۲۵ آ ـ ۱۰۹۰۴

پانسیون کازابلانکاتلفن۴۹۵۸۷ شاهرضا وصال شیرازی‌پلاک۴ ۲۷۶۹ ـ آ

استخدام

مهندسین مشاور برای کارهای نظارت برق و تاسیسات در تهران و اصفهان به مهندس با حداقل ۲ سال سابقه‌کار احتیاج دارد. واجدین شرایط به آدرس خیابان کورش کبیر روبروی بی‌سیم پهلوی شماره ۱۱۷۲ طبقه چهارم‌بغیر از روزهای پنجشنبه از ساعت ۸ الی ۲بعدازظهر مراجعه فرمایند

به یک نفر تعمیرکار و متخصص‌رادیوو‌تلویزیون درجه یک نیازمندیم، تلفن ۸۲۸۳۴۷

چند نفر کارگر صندوق نسوز با حقوق خوب مورد نیاز است تلفن ـ ۹۵۹۲۳۷

استخدام

تعداد ۲۰ نفر کارگرمرد خدمت‌کرده‌یامعافیت‌دائم غیر پزشکی باتحصیلات ۴ ابتدائی‌یا داشتن‌سواد خواندن و نوشتن با حقوق و مزایای خوب استخدام میشوند .

واجدین شرایط می ـ توانند روزهای شنبه و دوشنبه و چهارشنبه‌از ساعت ۵ الی ۷بعدازظهر به آدرس زیر مراجعه نمایند .

خیابان بوذرجمهری غربی ساختمان ۱۲۰ شرکت کارتن‌سازی‌میهن

بدو نفر راننده جهت دفتر کار نیازمندیم ۹۲۰۸۲۹

درمانگاه اورژانس بزرگ تهران

احتیاج بدونفر پزشکیار جهت شیفت شب دارد تلفن ۴۲۰۳۳

چرخکار ورزیده وشلوار دوز سری نیازمندیم ۳۰۵۲۱۱

به چند نفر سرویسکار وارد به اجاق‌گازنیازمندیم . آدرس‌اول مجیدیه شرکت پاسارگاز ۱ـ۲ آ ـ ۱۱۶۹۸

دوشیزه یابانو جهت‌امور دفتری نیازمندیم. آدرس روبروی‌بی‌سیم خیابان امیر ابراهیمی شماره ۲۳ شرکت پاسارگاز . ۱ـ۲ آ ـ ۱۱۶۹۷

کالدر آلمانی در بازار برقی
CALDER
باگوشی نشکن رنگی وزنگ پیانوئی
بوسیله تلفن سفارش دهید. نماینده انحصاری، تلفن ۶۸۱۰۱۱
فروش درکلیه الکتریکی‌ها درتهران و شهرستانها

آگهی استخدام شرکت صنعتی سوله

برای تکمیل کادر فنی خود احتیاج به بیست نفر جوشکار ساختمانهای فلزی دارد تلفن ۶۵۱۸۱۴

آگهی استخدام

شرکت سهامی عام نوردولوله‌اهواز

برای تکمیل کادر مالی خود در اهواز نیازمند به افراد با مشخصات زیر است .

۱ـ حسابدار لیسانسیه با تجربه در امور مالی و حسابرسی .

۲ـ صندوقدار با تجربه دارای تضمین‌کافی.

متقاضیان میتوانند در مردادماه ۱۳۵۴ درتمام ساعات اداری به کارگزینی دفتر مرکزی شرکت در تهران خیابان حافظ ساختمان بانک‌کارطبقه چهارده یا کارگزینی کارخانجات نورد و لوله اهواز جاده اهواز ـ خرمشهر مراجعه‌وپرسشنامه مربوطه را دریافت و تکمیل نمایند

کسانیکه آشنا به زبان انگلیسی باشند در شرایط مساوی ارجحیت خواهند داشت .

شرکت سهامی عام نوردولوله‌اهواز

اطلاعیه

شرکت سهامی خاص صنعتی و تولیدی فرنیاکو

دراجرای برنامه‌های دولت‌در تعدیل قیمتها و جهت همکاری و مشارکت در قیام ملی مبارزه با گرانفروشی بدینوسیله باطلاع کلیه خریداران میرساند که از این تاریخ

نرخ رادیاتور و کلیه محصولات تولیدی کارخانجات خود را بمیزان ۱۵٪ از لیست واحد بها کاهش میدهد مراتب بدینوسیله باستحضار عموم مصرف‌کنندگان میرساند .

شرکت سهامی خاص صنعتی و تولیدی فرنیاکو

مهندس جعفر فرزانه

کامیون

کامیون

کامیون

کامیون‌با کمپرسی ـ کامیون با بتون‌مخلوط‌کن کامیون با تریلی(۶چرخ‌و ۱۰ چرخ)تحویل‌تهران با آلمان فوری موجود است تلفن ۶۶۳۶۶۲

با نصب

تاندرجت

the Best Auto Mechanics

موتور اتومبیل، چه نو باشد چه کهنه:
★ تا ۲۰٪ درسوخت صرفه‌جو تر می‌شود
★ تا ۴۷٪ آلودگی هواراکمتر می‌کند
★ در هر هوائی آسانتر روشن میشود
★ یکنواخت‌تر و تا ۳۰٪ نیرومندتر کار می‌کند

چطور؟

با تنظیم و تقویت بی‌سابقه جرقه شمع‌ها و ممکن ساختن احتراق کامل سوخت.

★ به‌گواهی دانشگاه کیوتو ، ژاپن که نتایج تماسی آزمایش ها را به کنفرانس بین‌المللی کانادا در مورد آلودگی محیط در اثر اتومبیلها تقدیم کرد .

نماینده انحصاری درایران شرکت تجارتی شمیاران باسرمایه محدود روزولت شماره ۲۶۸ تلفن ۸۳۸۱۷۲

مرکز فروش خیابان منوچهری شماره۴۲ درتهران و شهرستانها نماینده فعال میپذیریم

کولر دلکو

در اجرای برنامه های دولت درباره مبارزه باگرانی از این تاریخ

یخچالهای ۲۴ فوتی

جنرال الکتریک مونتاژ آمریکا رابا

۱۰۰۰ تومان تخفیف

۱۴۵۰۰ تومان

بدون واسطه بفروش میرساند . ناصرخسرو سرای اخوت شماره ۷و۸صبحهاازساعت۸تا۱۲ تلفن۳۱۸۲۰۹

ملکم نوع پرست

قابل توجه

کارفرمایان محترم

یک اکیپ کادر فنی ساختمانی با وسایل لازم آماده بانجام کارهای مقاطعه‌کاری از ۵ میلیون ریال الی ۵۰ میلیون ریال ازبتون‌ریزی‌پل‌سازی‌و محوطه سازی‌و ساختمانی میباشدتلفن ۹۷۸۴۸۶

برای خرید و تهیه دست دوم ماشین حفاری چاه عمیق

آماده بکار و لوازم حفاری و انواع تلمبه توربینی و الکتروپمپ و موتور پمپ با دیزل لیستر و تلمبه شناور آلمانی با تلفن ۸۲۴۰۶۲ تماس بگیرید

آگهی مناقصه

بنیادملکه پهلوی نگهداری فضای سبزمحوطه مرکز تحقیقاتی و درمانی قلب‌وعروق (بیمارستان قلب) واقع‌درخیابان‌پهلوی جنب‌پارک شاهنشاهی را بمناقصه واگذار مینماید .شرکت کنندگان‌در مناقصه باید برگ شرایط شرکت در مناقصه را ازدفتر بنیاد دریافت داشته و پیشنهادات خودرا تا آخر وقت روز شنبه ۱۸ مرداد ماه بدفتر بنیاد تسلیم نمایند . پیشنهادات رسیده در روز یک‌شنبه ۱۹ مرداد ماه در ساعت ۱۰ صبح باز و نتیجه به برنده مناقصه ابلاغ خواهد شد .

۱ـ۲ بنیاد ملکه پهلوی

حراج اشیاء عتیقه

فقط روز های ۱۴ و ۱۵ هر ماه

انواع کوزه ـ قلیان ـ نوروزی ـ تنگ ـ گلدان با رفتن از زمان ناصرالدینشاه و اشیاء دیگر در روزهای ۱۴ و ۱۵ مرداد از ساعت ۵ بعدازظهر الی ۹ شب در خیابان‌منوچهری‌پاساژ چهل‌ستون طبقه سوم شماره ۳۵ ۱ـ۴

همبرگر پراگ

افتتاح شد

خیابان پهلوی بالاتر از دوراهی یوسف‌آباد جنب تخت‌طاوس داخل کوچه دکتر افتخار

همبرگر پراگ تلفن ۶۲۹۳۰۶

بمنظور همکاری با دولت در مورد مبارزه با گرانفروشی

کفش ژانتی

صدی ۲۰ در قیمتهای خود کاهش داده است .

کفش ژانتی خیابان سنائی نبش کوچه بیستم تلفن ۸۳۷۷۸۱

انتقال کامیون، اتومبیل های شخصی واتوبوس از اروپا به آسیا توسط رانندگان مجرب آلمانی تلفن دفتر تهران ۸۸۱۸۲۷

اطلاعیه

کارخانجات مزدا

جدیدترین شاهکار اتومبیل سازی ژاپن را بملت ایران تقدیم می کند

MAZDA

کامیونت ۲۱۰۰ فراوانست ژاپن ـ سفر قدرت ـ تهران اتومبیلهای جهان

جهت تحویل ورزرو با آدرس :

اداره مرکزی کارخانجات مزدا بخش اکباتان ونلت ـ ساختمان سربازنژاد ـ تلفن‌های ۳۱۲۲۱۲ و ۳۱۷۱۷۱ و ۳۱۷۱۷۱-۶۱۶-۳۱۰۶۱۶ و ۳۱۰۴۴۴ و ۳۱۰۴۴۴

تماس حاصل فرمائید

کارخانه تولیدات شرکت سهامی خاص ژنرال الکتریک ایران

افرادمشروحه‌زیررافوری‌استخدام مینماید

۱ـ تکنیسین مکانیک درجه یک‌ماشین آلات کارخانه باحداقل سه سال سابقه کار وآشنا بزبان انگلیسی ۱نفر

شرایط : حداکثر سن ۳۰ سال ـ دارا بودن برگ پایان خدمت زیرپرچم یا معافی دائم‌ـ‌ارائه سوابق کارقبلی.

فارغ‌التحصیلان هنرستان های صنعتی و حرفه‌ای حق‌تقدم خواهند داشت .

ضمنا به عده‌ای کارگر باربر با برخورداری از سلامتی و نیروی‌بدنی کافی ـ کارگر ساده‌ـ کارگرجوشکار کاربیت و عده‌ای کمک‌نقاش احتیاج فوری دارد

شرایط برای کارگران : دارابودن سواد خواندن و نوشتن و برگ‌پایان خدمت وظیفه عمومی یا معافیت دائم غیر پزشکی ، برخورداری از سلامتی کامل و نیروی بدنی کافی ، حداکثر سن ۳۰ سال و داشتن سابقه کار

داوطلبان و واجدین شرایط می توانند همه‌روزه بین ساعات ۸ تا۱۲ «غیراز ایام تعطیل» به نشانی جاده مخصوص کرج(بین کیلومتر ۱۴و۱۵ بعداز کارخانه کیم مراجعه و یا با تلفن های ۹۵۲۴۰۵ یا ۹۷۶۰۲۵ با آقای مهندس آشوت کاراباد تماس حاصل نمایند .

نیازمندیهای اطلاعات تلفنی آگهی می‌پذیرد

۳۱۱۲۲۴-۳۱۱۲۲۵-۳۱۱۲۲۷
۳۱۱۲۲۹-۳۱۱۲۳۰-۳۱۲۴۱۳

استخدام
به یکنفر دکتر داروساز برای خدمت در رشت مورد نیاز است، علاقمندان لطفا با تلفن ۲۴۰۳۰ رشت تماس بگیرند

جهت کارگاه ساختمانی در اصفهان یکنفر پزشک عمومی بطور تمام وقت با حقوق مکفی استخدام میشود تهران تلفن ۶۶۸۱۱۹ اصفهان ۳۲۵۱۰

حسابدار
یک نفر حسابدار مجرب عصرها مورد نیاز است ازساعت ۴ الی ۷ بعدازظهر تلفن ۳۰۱۵۳۲ آ ـ ۱۱۵۶۱

بتعدادی کارگر با سواد خواندن و نوشتن حداقل ششم ابتدائی جهت مونتاژ پرده کرکره مورد نیاز است تلفن ۶۶۹۷۹۵

یك نفر نقشه‌بردار جهت کار در نزدیکی همدان استخدام میشود متقاضیان با راهنمای شماره ۲۱۸ روزنامه اطلاعات مکاتبه نمایند.

موسسه تی . تی .اس تعدادی راننده پایه یکم و دوم همگانی نیازمند است آدرس آیزنهاور بعد از دانشکده صنعتی آریامهر ۲۱ متری جی

به دونفر دوشیزه مسلط بزبان انگلیسی ودونفر ماشین نویس فارسی و لاتین تمام وقت باحقوق مکفی نیازمندیم لطفابه تلفنهای ۳۱۱۲۳۵ و ۳۱۱۲۱۴ مراجعه فرمائید.

به تعدادی کارگر زن و مرد و نگهبان مورد نیاز است شبانه‌روزی دختران کاج جوانان آدرس پهلوی مقابل آریامهر ۱ـ۲ آ ـ ۱۱۵۶۴

استخدام
۱ـ سکرتر یك نفر
۲ـ دوشیزه ماشین‌نویس یکنفر
۳ـ جوشکار اسکلت فلزی ۵ نفر
۴ـ پیشخدمت تمام وقت ۲ نفر
آدرس خیابان جردن بالاتر از ظفر جنب سوپر شیلات جردن پلاک ۵۶ طبقه سوم شرکت کاپ‌بین ساعت ۳۰ر۵ الی ۸ بعداز ظهر مراجعه شود.
۱ـ۴ آ ـ ۱۱۴۸۳

بیك نفر تکنیسین برق که اطلاعات کافی در نقشه های اجرائی داشته باشد بطور تمام وقت مورد احتیاج است تلفن ۶۵۲۱۷۱

استخدام میشود
جوشکار برق دو نفر
جوشکار کاربیت یکنفر
صافکار یکنفر
مونتاژکار آبگرمکن یکنفر
لوله‌کش جهت نصب آبگرمکن یکنفر
سرویس کارجهت تعمیر آبگرمکن یکنفر .
نقاش پیستوله کاریکنفر
طالبین به خیابان چهارده متری لشگر خیابان سوسنگرد نبش کوچه مدرسه شماره ۹۷۰ مراجعه فرمایند .

کارگاه فنی
واقع در جاده کرج کارگرساده باحقوق ومزایا استخدام‌مینماید ازساعت ۸ تا ۳ بعدازظهر به تلفن ۹۷۰۰۵۷ مراجعه شود.
۱ـ۴ آ ـ ۱۱۴۶۸

خانواده فرانسوی بیکنخدمتکار زن تمام وقت نیازمندیم تلفن ۶۸۵۱۰۷
آ ـ ۱۱۵۸۵

تعمیرکار ماشین لباسشوئی یخچال آبگرمکن اجاق گاز فوری استخدام‌میشود ۷۶۷۳۰۱
۱ـ۲ آ ـ ۱۱۵۴۲

منشی انگلیسی دان با حقوق کافی لازم است تلفن ۳۱۹۹۴۰
۱ـ۲ آ ـ ۱۱۵۸۴

مربی کودکستان مورد احتیاج است . لیسانسیه حق تقدم‌دارد عصر ها تلفن ۸۲۹۷۱۶

کارگر عکاس
به یکنفر وارد به امور عکاسی و رتوشی با سابقه و یك کارگر تاریکخانه با حقوق مکفی نیازمندیم تلفن ۹۳۲۴۸۰

عکاسی اخوان

پزشك و کارگر زن و مرد نیازمندیم تلفن ۳۵۰۵۰۰ .

کارخانه کوپلکس صنایع پلاستیکی
تعدادی کارگر ساده باسواد و معافیت با حقوق مکفی استخدام مینماید .
تلفن : ۹۶۱۵۴۵

دوشیزه یا بانو ماشین نویس فارسی مورد نیاز است ۶۶۸۵۶۹

یك نقشه‌کش و یك مترور جهت کار در تهران استخدام میشود متقاضیان با راهنمای شماره ۲۱۷ روزنامه اطلاعات مکاتبه نمایند .

به خانمی برای کارهای دفتری احتیاج است تلفن ۴۴۳۰۴
ا ـ ۱۱۷۴۸

استخدام
بچند دوشیزه یابانوی تحصیل کرده و فعال که وقت آزاد داشته باشند نیازمند است از ساعت ۴ الی ۸ بعدازظهر باتلفن ۹۳۷۸۸۵ (سازمان سپند) تماس حاصل نمایند .
۱ـ۲ آ ـ ۱۱۶۱۰

مرکز پزشکی رضا شاه کبیر به یکنفر تکنیسین بهداشت دهان و دندان و سه نفر تکنیسین رادیولوژی احتیاج دارد از داوطلبان خواهشمند است با مدارك مورد لزوم بشرح زیر تا ۱۵ مرداد ۱۳۵۴ بدفتر کارگزینی مرکز پزشکی واقع در جاده آرامگاه مراجعه نمایند .
۱ـ ۶ قطعه عکس
۲ـ ۴ برك رونوشت شناسنامه
۳ـ فتوکپی مدارك تحصیلی
۴ـ ارزش تحصیلی
۵ـ معافیت سربازی

به چند نفر کارگر زیرپوش‌دوز زن یا مرد نیازمندیم ۳۴۶۲۴۰

استخدام
اشخاص زیر با حقوق و مزایای خوب استخدام میشوند
۱ـ اتومکانیك درجه یك با سابقه خدمت وتحصیلات ششم‌ابتدائی
۲ـ اتومکانیك درجه ۲ با دوسال سابقه خدمت وتحصیلات ششم‌ابتدائی
واجدین شرایط‌میتوانند روزهای‌شنبه ـ دوشنبه ـ چهارشنبه از ساعت ۵ الی ۷ بعدازظهر به‌آدرس زیر مراجعه نمایند .
خیابان بوذرجمهری غربی ساختمان ۱۲۰ شرکت کارتن‌سازی‌میهن

استخدام‌منشی
چندنفر دوشیزه‌یا بانوی دیپلمه که بامر ثبت‌نام محصلین و مذاکره با مراجعه و تلفن و زبان انگلیسی‌و ماشین‌نویسی آشنائی داشته باشند بطورتمام‌وقت استخدام میشوند . جهت مصاحبه بعدازظهر روزهای فرد مراجعه نمائید .میدان شهنازاول‌شاهرضاجنب پمپ بنزین سازمان آموزشی خسروی

بیك نفر موتورسیکلت سوار باسواد معاف دائم جهت امور تحویلداری نیازمندیم ۷۹۱۲۲۲
ا ـ ۱۱۷۱۲

استخدام
بیك نفر بازاریاب برای انجام کارهای سوپر مارکتی ویك نفردوشیزه یا بانوی سکرتر مسلط به تایپ‌فارسی که‌حداقل یکسال سابقه کار و دیپلمه باشند برای تمام وقت نیازمندیم تلفن ۶۶۶۴۱۳

۲نفر نگهبان شب و یکنفر پارکینگ‌با مورد نیاز است به تلفنهای ۶۲۷۲۹۰ـ ۶۲۴۰۹۹ یا سینما شهر فرنگ مراجعه فرمائید .

بیك دوشیزه و یابانو لابراتوار آرایشی برای فروش لوازم آرایشی نیازمندیم‌تلفن ۳۱۷۳۷۴

شرکت هادکو استخدام میکند
۱ـ یك نفر تلفنچی مرد
۲ـ چهار نفر تلفنچی‌زن
۳ـ دونفر خانم وارد به امور ماشین نویسی فارسی با سابقه کار داوطلبین به اداره‌پرسنل این شرکت واقع در خیابان تهران‌نو ایستگاه دفتر مراجعه نمایند.

یك نفر مهندس باتجربه حداقل ۵ سال در راه ـ سازی جهت کار در ـ کرمانشاه استخدام می شوند متقاضیان با راهنمای شماره ۲۱۵ روزنامه اطلاعات مکاتبه نمایند . ۱ـ۳

جویای کار
حسابدار ورزیده اماده کارتلفن ۸۵۵۰۷۵

دیپلم ریاضی خدمت کردمبرای صبحها تلفن ۳۱۱۰۸۰ راهنمای ۲۱۶ روزنامه اطلاعات .
۱ـ۲ آ ـ ۷۶۸۱

راننده دوشخصی متاهل با ضمانت از ساعت ۱۶ تا ۲۲ شب تلفن ۵۳۹۷۶۱
ا ـ ۷۸۷۱

آشپزباسابقه وارد به غذا های ایرانی جویای کار است تلفن ۳۱۱۰۸۱ راهنمای ۲۲۰ روزنامه اطلاعات .
۱ـ۲ آ ـ ۷۸۳۵

یك دستگاه شورولت کامارو مدل ۷۱ بارادیو پخش ، کولر و بخاری‌و تودوزی مخمل بارانندهٔ دو همگانی آماده برای استخدام در شرکت ها میباشد تلفن ۵۳۶۵۳۶ـ ۵۲۹۰۰۵

جویای پرستارشبانه‌روزی‌برای نوزاد دختر (۲ماهه) باحقوق مکفی تلفن ۸۷۳۰۱۹
۱ـ۲ آ ـ ۱۱۶۸۸

املاك ومستغلات
فروش
خانه کلنگی بمساحت ۱۸۲ متر باآب و برق و تلفن واقع در پامنار کوچه صدراعظم نوری پلاك ۱۱ بدون واسطه ۳۰۰ هزار تومان بفروش میرسد . تلفن ۳۱۵۴۰۶ و ۷۶۲۳۹۱ مراجعه شود.
۱ـ۲ آ ـ ۱۱۴۹۹

خیابان آریامهر کاج حوالی میدان گلها
خانه‌ای ویلائی بمساحت ۱۹۰ متر ۱۴۰ متر زیربنا دارای ۴ اطاق هال بزرگ حمام و آبو برق تلفن‌وسرویس کامل بدون واسطه بمبلغ ۷۰۰ هزارتومان بفروش میرسد تلفن ۵۲۷۹۴۳
۱ـ۳ آ ـ ۱۱۵۳۰

خانه های نوساز تهران‌پارس با وام‌بانکی تلفن ۷۸۱۹۱۸

اکازیون
خانه ۷۵ متری ۵ اطاق‌سه‌طبقه باتلفن و آب و برق و کولر بدون واسطه ۲۸۰ هزارتومان تلفن ۳۳۴۴۲۵
۱ـ۳ آ ـ ۱۱۵۳۸

خانه‌های ویلائی‌درتهران پارس ۷۸۱۳۷۳

درفرح‌جنوبی
یک منزل مستقلاتی سه طبقه هرطبقه‌دارای ۴ اطاق‌بایک اطاق کوچک با سرویس کامل‌بفروش میرسد تلفن ۸۴۲۳۱۹
۱ـ۲ آ ـ ۱۱۶۹۰

عمارت سه‌طبقه فروشی
نزدیک میدان ۲۵ شهریور با ۳۰۰ متر زمین هرطبقه پنج اطاق و لوازم باشوفاژ و تلفن یکسیلیون و پانصد هزار تومان میفروشیم رجوع فرمائید ۳۱۹۷۸۴ به بنگاه کوشان .

عمارت چهارطبقه‌فروشی
نزدیک چهارراه شاه و حافظ در ۳۰۰ مترزمین هرطبقه پنج اتاق ولوازم و تلفن یکسیلیون‌و چهارصد هزار تومان‌میفروشیم رجوع فرمائید ۳۱۹۷۸۴ بنگاه کوشان .

درفرح‌جنوبی
یک منزل مستقلاتی سه طبقه‌و نیم هر طبقه دارای چهاراطاق باسرویس کامل بفروش‌میرسد تلفن ۸۴۲۳۱۹
۱ـ۲ آ ـ ۱۱۶۹۱

خانه فروشی
بخراسان‌شرقی ـ انتهای‌سادات ۲۳۱ متر آب و برق ۲۵۰هزار تومان تلفن ۸۷۲۲۰۲
ا ـ ۷۹۲۳

خانه‌ای ۱۱۵متر۲طبقه‌شمالی‌با ۵اطاق‌وهال وسرویس باغ‌صبا ۵۰۰هزارتومان تلفن ۷۶۵۳۹۳

خانه‌ای ۳طبقه با تمام وسائل درخیابان عباسی ۲۲۰هزارتومان۵۴۸۷۳۵

یکباب خانه‌ویلائی‌بمساحت۶۰۲ مترمربع یک طبقه شخصی‌ساز قابل ساختمان‌چهارطبقه‌شمالی و جنوبی دارای استخر ، تلفن دوکولر، پرده‌کرکره ، شوفاژ روشن واقع درشمال‌باغ‌قیطریه بفروش میرسد ، یا بازمین معاوضه میشود تلفن ۸۸۰۲۲۲
۱ـ۲ آ ـ ۱۱۶۱۶

بعلت مسافرت یکباب ویلای دوطبقه رو به دریا درغازیان ساحلی‌قوبدون واسطه بفروش میرسد مشخصات : دارای ۶۰۰ متر مربع زمین دو اطاق خواب سالن نهارخوری و پذیرائی موکت شده با کلیه وسایل آماده فروش است‌تلفن ـ ۳۱۸۲۰۹ صبحها از ساعت ۹الی ۱۲
۱ـ۳ آ ـ ۱۱۴۹۸

خانه فروشی ارزان کوی نهم آبان شمالی نوساز بر بلوار ۸۴متر مساحت ۳ اتاق حیاط اتومبیل‌رو آب و برق ـ کولر ـ حمام گرم ، فیش تلفن‌و استفاده از گاز طبیعی ، و صندوق پستی‌شخصی تلفن ۹۴۱۵۰۳

خانه‌ای در فرح‌آبادژاله‌خیابان شکوفه کوی کامبیز سه طبقه ۱۲۰ متر باتمام وسائل ودرب ماشین‌رو مقطوع بدون واسطه ۴۳۰ هزارتومان صبحها از ۸ تا ۸ بعدازظهر باتلفن ۳۴۰۵۲۶ تماس حاصل نمایند
۱ـ۲ آ ـ ۱۱۶۱۳

آپارتمان فروشی
فقط یکدستگاه دیگر از آپارتمان ۴ اطاقه با حیاط باقی است
باکاغذ دیواری موکت شوفاژ روشن تهران‌نو فلکه چایچی دست راست اول‌خیابان ۲۰ متری سفیدکوه درب ششم‌قیمت ۲۴۰هزارتومان تلفن ۷۹۸۲۱۷ و ۸۳۸۷۰۶
۱ـ۶ آ ـ ۱۰۷۰۰

دفتر پارسا
مرکز فروش‌آپارتمانهای چهار اطاقه و پنج اتاقه و شش اتاقه مهندسی ساز در تمام نقطه تهران آماده فروش می باشد تلفن ۶۳۶۵۲۱

فروش آپارتمان لوکس‌در بهترین منطقه داودیه حوالی میرداماد
چند دستگاه آپارتمان جنوبی مدرن کاملانوساز باموقعیت‌عالی‌هردستگاه دارای ۲ اطاق خواب با کمد ـ سالن پذیرائی و ناهار خوری ـ هال که تماما با موکت مفروش شده ـ انباری با پنجره های آلومینیومی ـ سرویس کامل ایرانی و فرنگی ـ شوفاژروشن ـ فیش تلفن ـکولر ـ پارکینك

آسانسور
حیاط بسیار وسیع اشتراکی ـ اطاق‌سرایدار باسرویس‌اضافی‌فروخته میشود .
نشانی : خیابان‌میرداماد ـ فلکه محسنی ـ خیابان بهروز ـ کوچه یکم پلاك ۱۱ لطفا پس از بازدید با تلفن ۹۳۶۶۹۸ تماس گرفته شود .

لطفا توجه فرمائید
دراثر استقبال مشتریان محترم کلیه آپارتمان های‌ارائه شده بفروش‌رسید. اینک‌آپارتمان‌های ۳ و ۴ و ۵ اطاقی باشوفاژ روشن وموکت‌و آسانسور و بعضی باحیاط و گاراژ بقیمت های ۲۳۵ و ۲۴۰ و ۲۴۵ و ۲۵۰ و ۲۵۵ و ۲۶۰ و ۳۵۰ و ۳۹۰ هزار تومان موجود است . لطفا برای ملاحظه ساختمان‌ها همه روزه حتی ایام تعطیل از ساعت ۱۰ صبح‌الی۷بعدازظهر مراجعه فرمائید تلفن . ۷۹۵۷۷۱ و ۷۹۱۵۵۴
۱ـ۶ آ ـ ۱۱۵۸۲

آپارتمان فروشی دواطاق‌خواب سالن پذیرائی و نهارخوری فرصت شمالی تلفن ۷۱۴۸۸۴
۱ـ۳ آ ـ ۱۱۶۰۵

چند دستگاه آپارتمان مهندسی ساز هر کدام دارای ۳ و ۴ و۵و۶اطاق با تمام وسایل واقع در شمال شهر و شمیران فورا بفروش میرسد موریس ۶۲۷۳۹۴ ـ ۶۲۳۷۴۶ ـ ۷۷۲۹۶۶

آپارتمان‌های‌آیزنهاور ۲ اطاق‌خوابه‌مجهز شخصی ساز لوکس با وام بانکی فروشی ۹۳۷۳۵۶

فروش آپارتمان لوکس در گیشا تلفن ۶۳۹۳۱۵

آپارتمان‌فروشی ۴۹۷۴۰

آپارتمان
۳و۴و۵ اطاقی بابهره بانکی نقد واقساط تلفن ۷۹۴۶۵۴
۱ـ۱۲ آ ـ ۱۱۱۱۰

آپارتمانهای بهجت آباد
۳ اطاق الی ۷ اطاق با کلیه وسایل موکت و آسانسور آماده فروش تلفن ۸۲۸۳۴۹ و ۸۳۳۷۷۵

شرکت صنایع دارو
احتیاج به دونفر تحصیل‌دار با گواهینامه موتورسیکلت دارا بودن موتورسیکلت ارجحیت دارد باتلفن ۶۶۵۸۸۵ یا ۶۶۵۹۳۸ تماس بگیرید

شرکت طراز اول بین‌المللی
که سازنده دستگاه ها و معرف های‌آزمایشگاهی است جهت توسعه امور بازاریابی احتیاج به نماینده علمی با مدرك بالاتر از دیپلم یا دیپلم با سابقه آزمایشگاهی و آشنائی بزبان انگلیسی دارد.
لطفا جهت تعیین وقت با تلفنهای ۴۱۵۶۷ یا ۴۷۵۷۰ تماس گرفته شود. ۱ـ۲

یک‌شرکت‌ساختمانی
جهت تکمیل کادر پرسنلی خود تعدادی پانچیست‌را باشرایط زیر جهت خدمت درتهران باحقوق‌مکفی استخدام مینماید :
واجدین شرایط میتوانند همه روزه برای‌نام نویسی و آزمایش از ساعت ۳۰ر۷ الی ۱۲ واز ساعت ۱۵ الی ۱۷ به کارگزینی شرکت واقع در بلوار الیزابت خیابان هما کوچه هفتم پلاك ۹۳ مراجعه فرمایند .
۱ـ داشتن حداقل ۲ سال سابقه کار
۲ـ آشنائی کامل بزبان انگلیسی

آگهی استخدام
کارگرزن‌ومرد
به تعداد ۳۰۰ نفر کارگر زن و مرد جهت‌کار در کارخانه مدار مورد نیاز است .
آدرس : کیلومتر ۱۵ جاده مخصوص کرج‌بعد از بستنی کیم کارخانه مدار لطفا همه روزه از ساعت ۸ الی ۵ بعدازظهر مراجعه فرمائید .

آگهی استخدام
یکنفر دوشیزه یا بانو ماشین‌نویس لاتین که بزبان انگلیسی آشنائی داشته باشد
۲ـ دوشیزه یا بانو ماشین‌نویس فارسی که به امور دفتری آشنائی داشته باشد یکنفر
۳ـ راننده پایه دو شخصی باحداقل سن ۳۵ سال دونفر
داوطلبان بنشانی خیابان‌آریامهر تالارکوروش شرکت چینی سازی ارکید ـ ایران تلفن های ۶۵۲۷۰۲ و ۶۵۴۹۲۳ از ساعت ۵ر۷ الی ۳ بعدازظهر تماس حاصل فرمایند .

آگهی استخدام
شرکت سهامی کارخانجات کمك‌فنرسازی ایندامین افراد زیر را با حقوق و مزایای مکفی استخدام مینماید
۱ـسوهان‌کاردرجه۲ بادوسال‌سابقه‌کار
۲ـجوشکاربا سه‌سال‌سابقه‌کار
۳ـ کمك‌انباردار متاهل با دوسال سابقه‌کار
واجدین شرایط میتوانند همه‌روزه بین‌ساعت ۷الی ۴ بعدازظهر به‌کارگزینی شرکت واقع در جاده مخصوص کرج کیلومتر ۲۰ مراجعه نمایند.
تلفن ۴ـ۹۷۰۰۹۱

EMPLOYMENT
Automotive Electrician Who Is Able To Wind Dynamo, Repair All Kinds Of Automotive Electrical Works Like Batteries, Wiring Lighting Etc. To Work At Bandar Shahpur Free Board and Food. Contact Baliman Construction Company 141, Elizabeth II Blvd. Teheran.
Tel. 656950-656404, Mr Ostowari

آگهی استخدام
یك‌شرکت بزرك به تعدادی دوشیزه و بانوو آقا جهت کارهای بازاریابی مطبوعاتی نیازمند است .
متقاضیان میتوانند همه‌روزه از ساعت ۸الی ۷ بعدازظهر به‌آدرس ـ روزولت جنب امجدیه شماره ۱۷۹ مراجعه نمایند .

PEPSI
کارخانه پپسی کولا تهران
افراد زیر را باحقوق‌ومزایای بی‌نظیراستخدام مینماید
۱ـ مهندس میکانیك باحداقل دوسال سابقه‌کار
۲ـ دیپلم هنرستان رشته‌برق و میکانیك
۳ـ راننده دوهمگانی با سپردن تضمین
۴ـ ماشین‌نویس‌فارسی‌ولاتین‌باحداقل‌تحصیلات دیپلم متوسطه
۵ـ کارگر ساده مرد و زن باحداقل تحصیلات ششم ابتدائی
افراد باید دارای شرایط ذیل باشند
۱ـ داشتن ورقه خاتمه خدمت یا معافی دائم
۲ـ حداکثر سن ۳۵ سال
۳ـ برخورداری ازسلامت کامل
واجدین شرایط میتوانند همه‌روزه بجز ایام تعطیل بکارگزینی کارخانه پپسی‌کولا تهران‌واقع در آیزنهاور نبش خیابان جیحون مراجعه‌نمایند

استخدام
پانچیست (I.B.M)
دو نفر پانچیست سیستم ۳ با سابقه لازم برای کار تمام وقت (با دو روز تعطیلی در هفته)باحقوق و مزایای‌ویژه استخدام میشوند .لطفا از ساعت ۸ صبح‌الی۸ بعداز ظهر به آدرس دوپار جاده مخصوص کرج کیلومتر ۲۲ روبروی کارخانه ژیان مراجعه نمایند . ۱ـ۳

گروه صنعتی بهشهر
چند نفر اپراتور دیپلمه جهت کار با ماشینهای ۳۷۰ را باشرایط‌زیر استخدام‌مینماید:
۱ـ داشتن برك خاتمه خدمت یا معافیت دائم
۲ـ حداقل تجربه ۲سال
۳ـ حداکثر سن ۳۵ سال
واجدین‌شرایط می‌توانند تا تاریخ ۲۰ر۵۴ به نشانی خیابان سپهبد زاهدی شماره ۷۰ امور کارمندان مراجعه نمایند .

آگهی استخدام
شرکت سهامی خاص ثابت پاسال یکنفر بانو یا دوشیزه با معلومات حداقل دیپلم وتسلط کامل به‌ماشین نویسی فارسی و سابقه حداقل دو سال کاراز طریق مسابقه استخدام مینماید .
واجدین شرایط صبحها ازساعت ۹ الی ۱۲ با تلفن ۳ـ۹۵۴۰۵۱ تماس حاصل فرمایند

شرکت پیچازالکتریک
برای کارخانه واقع در شهر قزوین احتیاج به اشخاص زیر دارد .
تراشکار ـ صفحه تراشکار ـ قالبساز سری ـ تراشکار ـ پرسکار ـ آهنگر ـ کارگر ساده و آشپز داوطلبان جهت مذاکره به کارخانه واقع در شهر صنعتی البرز پشت کارخانه مولن‌موکت تلفن ۴۰۳۰ مراجعه نمایند . ۱ـ۴

استخدام راننده
یك شرکت حمل و نقل برای حمل بار ازبنادر ایران به تهران تعدادی راننده پایه یك با حقوق مکفی استخدام می نماید.
متقاضیان میتوانند صبحها به خیابان قزوین نرسیده به سه راه آذری کارگزینی تعمیرگاه‌ولوو مراجعه و بعد از ظهر ها از ساعت ۷ به بعد با تلفن شماره ۹۵۲۶۱۸ تماس حاصل نمایند .

آگهی استخدام
سازمان گوهردشت بچندنفر دیپلمه ریاضی احتیاج دارد با تلفنهای ۹۲۵۹۷۶ و ۹۲۹۵۸۹ تماس حاصل نمایند .

هواپیمائی ملی ایران

آگهی استخدام
هواپیمائی ملی ایران «هما»
هواپیمائی ملی ایران برای‌تکمیل کادرکارگری خود تعدادی کارگر با شرایط و مشخصات زیر استخدام میکند .
۱ـ تابعیت دولت شاهنشاهی ایران
۲ـ داشتن حداقل گواهی‌نامه ششم ابتدائی
۳ـ داشتن‌برك پایان خدمت یا معافیت از خدمت‌نظام‌وظیفه
۴ـ حداقل سن ۲۰ سال‌و حداکثر ۳۰ سال
۵ـ حداقل قد ۱۷۰ سانتیمتر
۶ـ قبول شدن در معاینات پزشکی بر طبق استاندارد هواپیمائی ملی ایران
داوطلبان واجد شرایط با دردست داشتن فتوکپی معافی و مدرك تحصیلی و دو قطعه‌عکس ۴×۶ و فتوکپی صفحه اول شناسنامه خود همه‌روزه باستثنای پنجشنبه و جمعه و سایر ایام تعطیل از ساعت ۴ تا ۶ بعدازظهر به اداره استخدام «هما» واقع در خیابان فرصت‌چهارراه ثریا مراجعه نمایند .

آگهی استخدام
کفش بلاتعدادیکصدنفر کمك‌فروشنده
با تحصیلات حدود سیکل اول با حقوق مکفی و پورسانتاژ استخدام مینماید .
داوطلبان میتوانند روزهای شنبه، یکشنبه‌ودوشنبه از ساعت ۳ الی ۶ بعدازظهر به ساختمان مرکزی بلا ـ چهارراه گلوبندك مراجعه نمایند .

شرکت ساختمانی فسان استخدام میکند
شرکت فسان برای همکاری در دفتر فنی خود در تهران احتیاج به عده‌ای داوطلب بشرح زیر دارد .
۱ـ مهندس محاسب با آشنائی بزبان فرانسه
۲ـ سرپرست نقشه‌کشی و نقشه‌کش درجه یك با حداقل ۵ سال تجربه در نقشه کشی قاب های فلزی (استراکچر) آشنایان بزبان فرانسه حق تقدم خواهند داشت .
داوطلبان بخیابان آناتول فرانس شماره ۹۹ یا تلفن ۶۵۷۷۲۸ آقای لوژو مراجعه فرمایند .

افراد زیر با حقوق‌و مزایای مکفی استخدام میشوند
۱ـ حسابدار باحداقل یکسال سابقه‌کار
۲ـ ماشین‌نویس فارسی‌باحداقل یکسال‌سابقه‌کار
متقاضیان میتوانند بشرکت ترانسپیك واقع در کیلومتر ۲۴ جاده مخصوص کرج مراجعه نمایند ۶۱ و ۹۷۰۰۶۰

آگهی استخدام
یك شرکت بزرك تولیدی تعداد ۵۰ نفر کارگر ساده که دارای مدرك تحصیلی ششم ابتدائی یا مدرك پیکار با بیسوادی باشند با شرایط زیر استخدام‌مینماید.
۱ـ حقوق بدو استخدام حداقل ۵۳۴۰ ریال
۲ـ دریافت سود ویژه معادل چهار ماه حقوق بازای یکسال کار
۳ـ استفاده از غذای خوب و ارزان قیمت
۴ـ استفاده ازسرویس جهت رفت‌و برگشت به محل کار و بالعکس
۵ـ دریافت پورسانتاژ و سایر مزایای دیگر
ضمنا درصورت شایستگی در کار حداقل حقوق پس‌از سه‌ماه دوران آزمایشی ۶۰۰۰ ریال‌خواهد بود .
علاقمندان میتوانند همه‌روزه از ساعت ۹ صبح الی یازده و بعدازظهر از ساعت ۳ الی ۴ بکارگزینی شرکت تولیدی زر واقع در کیلومتر ۱۸ جاده قدیم کرج مراجعه نمایند .

N.C.R. Corporation of Iran require an experienced cashier. Knowledge of English essential The female applying for this position must be prepared to give the Company a fidelity guarantee. Interested persons please telephone Mr. H. Fartashpour on 823135, 823525 between 8 a.m. and 12 noon to arrange an interview.

نیازمندیهای اطلاعات تلفنی آگهی می‌پذیرد

۳۱۱۲۲۴-۳۱۱۲۲۵-۳۱۱۲۲۷
۳۱۱۲۲۹-۳۱۱۲۳۰-۳۱۲۴۱۳

لوکس‌ترین آپارتمانهای ۳ و ۴ و ۵ اطاقی باشوفاژ و پارکینگ ووام بانکی گیشا ـ ۶۳۷۳۴۹
۱ـ۲۰ آ ـ ۸۹۹۱

ویلای فروشی
دررامسر
ویلا های بسیار مدرن باسند مالکیت ـ آب و برق شهرقیمت از ۲۰۰ الی ۳۴۵ هزار تومان بفروش میرسد تلفن ۸۳۰۵۸۱

مدرنترین ویلا وآپارتمان و مستغلات برای فروش موجود استتهیه‌مسکن کورش تلفن۸۴۷۹۸۲و۸۵۳۷۳۶
۱ـ۲۰ آ ـ ۱۱۲۸۴

باغ فروشی
باغ مشجر بمساحت ۱۴ هزار متر دارای ۳گلخانه و ساختمان با چاه آب و برق سه فاز واقع در بر جاده کرج ، کیلو متر۲۵ از میدان شهیاد بفروش میرسد . طالبین قبل از ظهر ها باتلفن ۳۱۱۰۶۰ تماس حاصل نمایند .

باغات سرسبز
به قطعات ۱۰۰۰ متری باآب لوله‌کشی‌وشرایط سهل تلفن ۹۲۶۹۶۴

باغچه‌فروشی
واقع در شاهدشت کرج بمساحت دوهزار متر با آب چاه و برق و اشجار میوه و منزل مسکونی بفروش و یا در تهران با منزلی معاوضه میشود تلفن ۳۵۰۸۴۰

زمین فروشی
کرج از باغچه های مصفای کوی بهروزدیدن فرمائید ۹۳۷۳۵۶

زمین صنعتی ، انبار فروشنده‌ایم فقط‌صبحها تلفن ۹۳۹۱۳۳

زمین جنب آریاشهر کرج
تفکیک شده بقطعات ۷۰۰ تا ۱۰۰۰ متری
نقدواقساط
مجری کلیه طرح های آپارتمان ـ سازی،ویلاسازی و خانه سازی شرکت‌ایران‌متره میباشد تلفن :
۶۶۹۵۵۱
۴۲۴۴۷

قطعات ۵۰۰و۸۰۰ متری
اقبالیه کرج
متری ۱۶۰ ریال
۱۰۰۰ متری حومه کرج
متری ۷ تومان
قطعات ۱۰۰۰ متری مقابل مهرشهر با آب برق و اسفالت شده نقد واقساط موسسه ساختمانی زمین و مسکن مقابل درب شمالی کاخ دادگستری طبقه فوقانی بانک‌صادرات‌تلفن
۳۱۶۹۲۱
۱ـ۱۰۹۳۱ آ

هزار متر زمین ساختمانی دوبر باموقعیت ومنظره‌ای بی‌نظیر
از خیابان ۱۴ متری اختصاصی نزدیك پارك‌وی ابتدای شاهراه شاهنشاهی واقع در آلهیه باتلفن (۸۹۵۳۷۷) تماس حاصل فرمائید .

بانك‌ایران‌وانگلیس
به تعدادی تحویلدار با تضمین ملکی معتبر و تحصیلات بالاتر از سیکل‌اول متوسطه که‌بتواند بطور تمام‌وقت صبح و بعدازظهر در تهران‌خدمت نماید نیاز دارد .
داوطلبان میتوانند از تاریخ بیستم مرداد ماه به واحد امور کارکنان بانك واقع در اداره‌مرکزی خیابان سعدی جنوبی جهت مصاحبه و آزمایش مراجعه نمایند .
بانك‌ایران‌وانگلیس

شرکت صنایع کاشی اصفهان (سهامی عام) استخدام مینماید .
۱ـ مهندس ساختمان آشنا بامور بتن‌ریزی با ۳ تا۵ سال تجربه کارهای ساختمانی ۱ نفر
۲ـ تکنیسین برق‌و مکانیك‌دیپلمه ازهنرستان های صنعتی آشنا بیکی از زبان‌های انگلیسی یا آلمانی ۶ نفر
تکنیسین های منتخب جهت طی دوره های فنی برای مدت ۶ماه بفرانسه اعزام خواهند شد
۳ـ ماشین‌نویس وارد بتایپ فارسی و لاتین ۱نفر
داوطلبان میتوانند همه‌روزه بدفتر شرکت واقع در تهران خیابان کاخ‌شمالی شماره ۷۸ مراجعه نمایند .

LARGE ITALIAN & Iranian construction company seeks for Tehran office female secretary typist. Good English and Farsi. For interview phone 659094 or 659095.

یک قطعه زمین در بهترین‌نقطه رشت گلسار و یک قطعه زمین درفازسوم مهرشهر بدون‌واسطه بفروش میرسد تلفن۷۷۴۱۵۴
۱ـ۲ آ ـ ۱۱۵۸۹

زمینهای بلوار رضابهلوی‌بدون واسطه بفروش‌میرسد۳۴۶۳۹۴ جواد سیروس .
۱ـ ۷۶۵۱

یکقطعه زمین ۶۰۰ متری واقع‌در خیابان‌شاه‌عباس کبیر برای فروش آماده است ۶۲۱۵۳۸

فروش ۵۸۸ متر زمین جنوبی در فرمانیه شمیران ـ ۳۱۹۷۸۴ بنگاه کوشان .
۲۴۷۳۵ آ ـ

مهرشهر
یک قطعه زمین ۱۰۰۰متری در فازدومهرشهر مجاور ساختمان درحال ساخت باآب و برق و تلفن بفروش میرسد تلفن ـ ۷۷۶۱۴۴ طبقه دوم .
۱ـ۲ آ ـ ۱۱۶۴۶

حاشیه نادرشاه‌شمالی
قطعه زمین یکهزارمتری‌بفروش میرسد طالبین بین۸الی۱۲ ظهر و ۴الی۷ بعدازظهر بتلفن ـ ۸۲۵۳۷۷ مراجعه فرمایند .
۱ـ۳ آ ـ ۱۱۵۹۵

فروش سرقفلی
مغازه واگذاری
یکباب مغازه خرازی بعلت مسافرت بفروش میرسد تلفن ـ ۷۶۰۵۴۲
۱ـ۲ آ ـ ۱۱۶۲۱

پوشاك شیك مندواقع‌درمیدان نوزیه بعلت مسافرت فروشی تلفن ۷۹۱۸۴۱
۱ـ۲ آ ـ ۱۱۶۵۲

واگذار میشود معدن‌شن و ماسه تلفن ۳۶۱۴۲۵

امتیاز جواز یك‌توقفگاه بفروش میرسد تلفن ۳۰۵۱۱۹ صبح و بعدازظهر

مورد نیاز اجاره

آپارتمان سه اطاقه
مورد نیاز
خانه‌ای قدیمی‌ساز که دارای چندین سالن‌بزرك باشد از خیابان پهلوی بطرف غرب تهران مورد نیاز است تلفن۹۲۹۱۰۶ تماس بگیرید .

احتیاج به خانه یاآپارتمانهای ۱و۲ اطاق خوابه در تهران پارس یاسیدخندان و یاداودیه بین ۲۰ هزار ریال تا۲۵ هزار ریال برای معلمین امریکائی بدون واسطه‌به‌آقای‌کرمانی‌تلفن ۷۷۰۱۲۹ و ۷۷۰۱۳۰ تماس بگیرند .

یک یادو اطاق باتلفن برای شرکت موردنیاز است تلفن ـ ۷۸۱۷۸۲ ازساعت ۵تا۱۰شب
۱۱۴۷۱ آ ـ

توجه
تعدادی ویلا همکف وآپارتمان برای مهندسین‌ودیپلمات‌خارجی موردنیاز است ۶۲۳۶۷۴ ـ ۶۲۷۴۵۵
۱ـ۲۶ آ ـ ۱۱۴۰۳

برای‌یك خانواده آلمانی
یک خانه ویلائی ۳ یا۴ اطاق خواب باحیاطی بمساحت ۸۰۰ متر ببالا وکولر وتلفن واقع‌در محدوده شمیران قلهك دروس الهیه برای اجاره مورد نیاز میباشد خواهشمند است بین ساعت ۹ الی ۱۲ صبح‌و۵الی۷ بعدازظهر باتلفنهای شماره ـ ۸۵۶۳۱۵ و ۸۵۵۵۸۶ تماس گرفته شود .
۱ـ۳ آ ـ ۷۸۹۷

بتعداد زیادی خانه‌برای‌اجاره بخارجیان نیازمندیم تلفن ۲تا۸ بعدازظهر۷۷۹۷۴۹ و ۸۶۴۲۵۱
۱ـ۴ آ ـ ۱۱۳۳۷

مورد نیاز برای خرید

خریدار فوری یك قطعه زمین یا خانه‌در شمیران ۸۷۱۱۵۳

گاراژ یا تعمیرگاهی که مساحت تقریبی‌آن۷۰۰۰ متر مربع باشد در منطقه صنعتی شرق یا غرب تهران قرارگرفته باشد فورا خریداری میشود تلفن های ۸۳۸۳۸۷ و ۸۳۸۳۸۹

زمین
اراضی تهران پارس خریداریم ۷۸۰۰۶۱

درفرمانیه
دو قطعه زمین از ۴۰۰تا ۶۰۰ متر فوری با قیمت مناسب خریداریم تلفن ۸۴۲۳۱۹

زمین تهران‌پارس خریداریم‌تلفن ۷۹۳۰۲۰
۷۴۵۶ آ ـ

زمینهای ونک ، ولنجک ، دره قشلاق ، زعفرانیه‌راخریداریم‌ـ ۶۸۰۱۳۶
۱ـ۲ ۹۶۵۹ آ ـ

در فرمانیه
دو قطعه زمین از ۴۰۰تا ۶۰۰ متر فوری‌باقیمت مناسب خریداریم‌تلفن ۸۴۲۳۱۹

بنگاههای معاملات املاك

بورس املاك شمیران دفترپرانی ۸۷۲۵۷۵ـ۸۷۷۸۷۵
۱۱۷۶۱ـآ

اگرفروشنده‌املاك‌باشید باتلفن ۳۱۹۷۸۴ یا با پست **به‌مجمع مشاورین املاك** لالهزار به بنگاه‌کوشان‌بفرمائید

شرکت معتبر داروئی
احتیاج به‌یك‌نفر سرپرست‌تبلیغات باشرایط ذیل دارد
۱ـ داشتن تجربه کافی در امور تبلیغات دارو
۲ـ دارابودن تحصیلات عالیه داشتن دیپلم دارو سازی یا دندان‌سازی‌و یادامپزشکی ارجحیت‌دارد
۳ـ آشنا بودن به زبان انگلیسی
مشخصات کامل‌را باضمیمه یك‌قطعه عکس به صندوق پستی ۸۷۹ ارسال دارید

نقشه‌بردار درجه۱
برای کارگاه پالایشگاه تبریز نیاز فوری به یکنفر نقشه‌بردار درجه یك با ۵سال سابقه‌کار میباشد.
شرکت جنرال مکانیك ـ تخت‌جمشید غربی‌ـ خیابان کیوان ـ شماره ۶۷ تلفن های : ۴۹۸۳۶ و ۴۹۸۳۷ و ۴۸۹۴۴

آگهی استخدام
گارد شاهنشاهی باتوجه به‌آئین‌نامه استخدام کارمندان غیر نظامی در ارتش شاهنشاهی۵ نفر غیرنظامی را بشرح زیر استخدام مینماید.
الف ـ کمك افسر کنترل کننده نیروی انسانی دارای مدرك تحصیلی لیسانس مدیریت ۱ نفر
بـ نویسنده وماشین‌نویس دارای مدرك تحصیلی‌دیپلم کامل متوسطه وگواهینامه طی دوره تخصصی ۱ نفر
پـ ماشین نویس گروه ۳ دارای مدرك تحصلی دیپلم کامل متوسطه وگواهینامه طی دوره تخصصی ۱ نفر
تـ کارشناس آمار گروه ۵ دارای مدرك تحصیلی لیسانس آمار یا مدیریت ۱ نفر
ثـ نقشه کش ورسام دارای مدرك تحصیلی دیپلم طبیعی و یاریاضی وگواهینامه طی دوره تخصصی یکنفر
داوطلبین میتوانند جهت ثبت نام و کسب اطلاعات‌بیشتر با در دست داشتن عین شناسنامه عکس‌دار برگ خاتمه خدمت . گواهینامه تحصیلی و گواهینامه طی دوره‌ماشین نویسی و تخصصی و دو قطعه عکس پرسنلی ۴×۶ همه روزه باستثنای روزهای پنجشنبه و جمعه و تعطیلات‌رسمی از ساعت۹الی ۱۴ بعدازظهر به‌شعبه استخدام آجودانی‌گارد شاهنشاهی واقع در پادگان لویزان مراجعه نمایند.
گارد شاهنشاهی
م‌الف ۸۹۷۳

معاملات پول
پول موجود
پول
نیازپولی شمارا درمقابل
چك
کارمندی
ودر مقابل هرنوع
اتومبیل تلفن
و مازاد سند
ملك
چنانچه در رهن یا گرو باشد بدون خرج محضر پرداخت مینمائیم تلفن
۶۶۰۴۰۰
۶۶۹۷۰۰

دوست‌من
بشما در مقابل
چك اتومبیل تلفن
مازادملك
درصورتیکه‌درگرو باشد فورا پول تقدیم میکنیم
۴۲۲۲۷

وام سنگین‌وطویل‌المدت برای‌پروژه‌های‌ساختمانی داده میشود ۶۲۷۰۸۹

پول شرطی فوری جهت خانه و مستغلات ۸۳۰۸۳۵

اجاره کارگاه
یك کارگاه حدود پنجهزار متر با برق ۲۰۰ آمپر در حوالی قم که‌حداقل ۳۰۰ مترسالن‌داشته باشد مورد نیاز است . تلفن ۶۵۱۸۱۴

یك شرکت بزرك امریکائی احتیاج به‌آپارتمان ها و ویلا های مدرن برای کارمندان خود دارد . در صورتیکه مستقیما به بامراجعه‌نمائیدهیچگونه هزینه اضافی تعلق نخواهد گرفت .فرمهای‌اجاره توسط این شرکت تهیه خواهد شد . خواهشمند است بین ساعات ۱ الی ۴ بعداز ظهر با تلفن ۶۶۶۷۲۷تماس حاصل نمائید. ـ۱ـ

آژانس مسافرتی موندیال
۱۵ نفر جوان دیپلمه (خانم یاآقا) آشنا به زبان انگلیسی که خدمت وظیفه را انجام داده‌یامعافیت دائم داشته‌باشند ازطریق مصاحبه و مسابقه استخدام مینماید. لطفا همه‌روزه ازساعت ۵تا۸ بعدازظهر به قسمت‌استخدام این شرکت واقع در چهارراه حقوقی اول خیابان ایرج شماره ۲ طبقه دوم مراجعه فرمایند .

شرکت بین‌المللی داروسازی پارك‌دیویس
به پنجاه نفر کارگر زن و مرد باسواد جهت کار در قسمت بسته‌بندی خود با حقوق مکفی‌و ۵روز کار در هفته ، سرویس رفت‌وآمد ، کافه تریای مجهز ، سهم سودویژه قابل توجه در محیط کاملا بهداشتی با کار سبك که هر ساله درحقوق تجدیدنظرمیشود احتیاج دارد.علاقمندان به محل کارخانه در کیلومتر ۱۷ جاده مخصوص کرج مراجعه نمایند

آگهی مزایده اتومبیل رنجرور
شرکت اتابلیسما واقع در تهران خیابان تخت جمشید خیابان بندر پهلوی پلاك ۲۳ طبقه دوم یک دستگاه‌اتومبیل رنجرور مازاد براحتیاج خود را بفروش میرساند علاقمندان بشرکت مراجعه وپس از دریافت شرایط پیشنهادات خودرا تاساعت ۱۲ ظهر یکشنبه ۵۴/۱۲/۱۲ بشرکت تسلیم نموده و اتومبیل فوق را در خیابان پهلوی مقابل سینما رادیوسیتی پارکینگ فارس ملاحظه نمایند.
شرکت اتابلیسما تلفن ۴۴۷۲۷

وام بهر طریقی
۹۳۱۷۳۱
۹۳۱۷۲۱
۹۳۱۸۲۱
پول روی خانه‌ارزنده موجود است ۷۶۳۸۷۹ و ۷۶۳۸۴۰

وام
در مقابل ملك . تلفن، فرش و قبض بانك کارگشائی تلفن ـ ۴۴۹۸۱

دادوستدپول‌از ۲ میلیون‌ریال‌ببالا پاپکور ۶۶۴۶۱۸،۶۶۲۶۳،۶۰۲۰۰

خانه پول ـ فرح شمالی مرکز معاملات پول تهران ۸۴۸۳۸۸

پول شرطی باسودبانکی درمقابل خانه ومستغلات ـ ۹۲۴۶۵
۱ـ۲۵ آ ـ ۱۱۶۶۸

پول در برابر اتومبیل سهل ، سود کم ، تلفن ۳۱۱۰۱۶

مورد نیاز
به پول راکد شما با انتقال‌مبیع‌ارزنده‌هزاری ۵۰ تومان سود میدهیم ۷۶۳۸۷۹

به پول راکد شما در مقابل ملك ارزنده ـ نیازمندیم ۷۵۴۳۰۸

پول درمقابل خانه‌ارزنده نیازمندیم ۷۵۶۴۲۵

پول شرطی‌در مقابل‌خانه ومستغلات فوری نیازمندیم ـ ۹۲۴۶۶
۱ـ۲۵ آ ـ ۱۱۷۷۶

بپول راکد شما باانتقال مبیع هزاری ۵۰ تومان سود میدهیم ۷۵۶۴۲۵

قبوض
قبوض شهرداری وقرضه‌های دولتی‌راخریداریم پاپکور ۶۶۴۶۱۸ ، ۶۶۲۶۳ ، ۶۶۰۲۰۰

خرید قبوض شهرداری ۴۵۹۵۷

معاملات تلفن
خرید
به نفع شماست قبل از خرید و فروش تلفن با ۸۵۳۰۳۱ تماس‌بگیرید.

تلفن ۳ و ۷ و۶۲ خریداریم ۳۰۳۲۳۷

خرید تلفن در هر مکان ۶۶۱۸۱۸

خرید و فروش تلفن ۳۱۷۴۳۷ اسلامبول کمپانی ۱۷ و ۲

خرید و فروش انواع تلفن با نصب ۶۶۷۸۵۰

خرید تلفن در هر مکان ۷۷۰۰۵۸

فروش تلفن در هر مکان ۶۶۱۸۱۸

خرید و فروش تلفن ۶۶۲،۶۶۲

خریدوفروش‌هرنوع‌تلفن۸۹۴۰۵۰
۸۷۵۶ آ ـ

فروش
فروش تلفن در هر مکان ۷۷۰۰۵۸

تلفن در هر نقطه تهران فروشنده‌ایم ۵۳۰۰۰۰

تزئینات‌ودکوراسیون
کاغذدیواری‌آلمانی موکت‌مخملی‌ونمدی
پلاستر
(باشرایط‌دلخواه‌شما)
نمایشگاه‌مرکزی: چهارراه‌امیراکرم
۶۶۶۶۶۱،۶۶۶۶۶۵
۶۶۸۸۳۳-۶۶۸۸۳۲
شعبه‌گیشا ۶۳۲۹۱۴ ، ۶۳۱۹۴۷
شعبه‌باغشاه ۶۶۰۷۷۲
نمایشگاه‌تجریش ۸۷۴۳۰۲

موبیتکس
مدرنترین‌نمابرای ساختمان‌شما
۴۵۳۹۴
۱ـ۲۳ آ ـ ۱۱۰۶۶

پرده کرکره نیوفلکس
قیمت بانصب ۵۵تومان تحویل فقط ۴۸ ساعت تلفنی سفارش پذیرفته میشود تلفن ۹۳۶۲۹۶ و ۹۲۳۰۱۰

شرکت ایران پالاگر
فروش و نصب انواع کاغذ دیواری ، موکت، پرده و پرده کرکره تلفنهای
۷۵۵۷۷۹ و ۷۵۷۳۶۹
۱ـ۲۳ آ ـ ۱۱۲۳۲

ما
با نازلترین قیمت منزل و محل کار شما را خیلی فوری بطور نقدواقساط تزئین مینمائیم تلفن ۴۹۶۳۸

۳تومان
باروزی ۳ تومان کاغذدیواری کفپوش‌ـ کرکره و موکت
ساناز
۹۲۳۹۲۰
کاغذ دیواری متری ۱۷ ریال موکت نمدی متری ۱۹ تومان و انواع تزئینات ساختمان .
تلفن ۹۶۰۶۰۵

برای ساختمان شما
پاکتان
انجام کلیه امورنظافتی نقاشی و دکوراسیون ساختمان ۸۳۸۱۷۲ و ۷۵۴۷۵۳

شرکت ایران پالاگر نقاشی داخل ونمای ساختمان
۷۵۵۷۷۹ و ۷۵۷۳۶۹
۱ـ۲۳ آ ـ ۱۱۲۳۰

چکه‌سقف
ایزولاسیون پشت‌بام بدون خرابی ، اسفالت‌و قیرگونی ۷۵۰۶۳۴

شرکت ایران پالاگر نظافت کلیه قسمتهای‌ساختمان
۷۵۵۷۷۹ و ۷۵۷۳۶۹
۱ـ۲۳ آ ـ ۱۱۲۳۱

آردواز لمه‌کوبی
فروش‌نصب‌سقف‌های‌کاذب
۷۶۱۲۸۰
۷۶۱۲۸۱

اطلاعیه
سلوتکس
سلوتکس وارد شد
در اندازه های ۲٫۴۴ متر در ۱٫۲۲متر قطر۱۲ میل و۱۰میل برای‌سقف های سبك و برای لای بتون و برای تابلو ها و کار های دیگر بقیمت تجارتی کارآمد تلفن ۳۱۸۳۱۵

اطلاعیه
به‌شرکتها و مهندسین ساختمان
اکوستیك برزیلی امریکائی کشوئی‌غیر منظم و تزئیناتی‌واردشد کارآمد تلفن ۳۱۸۳۱۵

تعمیر ـ اسفالت‌ونقاشی ۶۲۵۷۳۲

لوله‌بازکنی
لوله بازکنی فوری بساعته تلفن ۷۶۵۲۴۴

لوله بازکنی ولوله‌کشی دروازه‌دولت ۸۲۷۴۰۸

لوله بازکنی .لوله‌کشی. کولر . تخلیه چاه.وغیره سازمان فنی جهان تلفن ۷۶۰۶۲۷

لوله‌بازکنی‌ولوله‌کشی مقدم ۹۲۵۲۷۴

تخلیه‌چاه فاضلاب ارزان فوری
تخلیه توالت
۵۲۳۴۸۴
نوروزی

تخلیه‌چاه‌فاضلاب
تخلیه چاه فاضلاب و توالت و سپتیک تانک وفوسپتیک وساختمان آنها و کانال‌کشی و حفر چاه بادستگاه‌موتوری. لوله بازکنی .
شرکت ایران‌شوستر ۸۳۰۷۲۲ ـ۸۲۹۵۵۶

لوله بازکنی فوری‌سعدی تلفن ۳۵۵۴۷۳

تخلیه چاه توالت و لوله باز کنی ۵۳۱۵۵۰

تخلیه چاه سانترال و لوله بازکنی
۸۵۹۶۴۸

گاز
بوتان گاز
BUTANE
بوتان
قبول‌سفارشات‌گازازلاصبح‌تاشب
باشماره‌های ۹۵۳۰۵۱-۵۹
صدورکارت‌اشتراك ۳۱۳۱۲۳
سرویس‌وتعمیرات ۳۱۳۱۶۱-۲
دفترمرکزی‌وفروش ۳۰۴۷۱۱-۱۵
شکایات‌گازرسانی ۹۶۳۰۶۰
بوتان

گمشده
چون مقداری قبض و چکبنام اینجانب محمدباقرعلی‌تبارمفقود گردیده از یابنده تقاضا میشود اسناد نامبرده رابه خیابان رودکی جنوبی (سلسبیل)جنب بانك صادرات نمایشگاه مبل کاوه تحویل ومژدگانی دریافت دارد

یک برگ چکبشماره۵۴۷۲۹۶ بانك صادرات‌شعبه‌نیکوبحساب جاری ۱۶۴ سفید بدون امضاء بسرقت رفته از درجه اعتبار ساقط است .
مختار اعتماد

مژدگانی
یک کیف کوچک محتوی گواهینامه رانندگی بنام فرزانه خشنود درحوالی آریاشهر گم‌شده از یابنده تقاضا داردبه تلفن ۵۳۸۵۹۲ اطلاع داده مژدگانی دریافت دارد .
اقبال همتی
آ ـ ۷۹۴۷

مفقود شده
بدینوسیله باطلاع‌میرساندکارت بازرگانی شماره ۲۰۵۴۳۰ متعلق به‌شرکت‌سهامی خاص‌آریاتکس مفقود واز درجه اعتبار ساقط است .
آ ـ ۱۱۶۹۲

مفقود شده
کیف محتوی چند قطعه چك بشماره ۶۹۹۵۸۰به تاریخ ۵۴٫۵٫۷ بانك بازرگانی و چك ۱۶۷۳۲۰ تاریخ ۵۴٫۹٫۲۰ و ۱۶۷۳۲۱به تاریخ ۵۴٫۱۰٫۱۰ و ۱۶۷۳۲۲ به تاریخ ۵۴٫۱۰٫۳۰ بانك ملی و ۴۴۳۵۰۱ به تاریخ ۵۴٫۵٫۶ از بانك سپه مفقود شده و از اعتبار ساقط است همچنین پول نقد و اسناد خرید ماشین و گواهی نامه در حوالی فرح‌آباد و خیابان کاخ مفقود شده. کارت شناسائی و تلفن در داخل کیف می‌باشد از یابنده تقاضا می‌شود با تلفن ۵۲۰۲۶۵ تماس گرفته و مژدگانی قابل توجه دریافت دارد

آگهیهای متفرقه

کرکره‌چوبی
میشلر Mischler
سرما ، گرما و نور از کرکره‌چوبی میشلر عبورنمیکند
پارکت BW
نمایشگاه ، شاهرضا کوچه‌قنبری
۸۲۹۳۹۰-۸۲۴۳۰۷
۸۲۴۸۷۰-۸۲۹۵۹۶

بنگاه ترجمه‌ونشر کتاب‌احتیاج به یکنفر حسابدار متخصص برای تمام وقت دارد.داوطلبان صبحها باتلفن ۴۶۳۳۸ تماس بگیرند .
آ ـ ۱۱۶۹۲۰ ۱ـ۲

خانه‌شمارا بخارجیان اجاره‌میدهیم

سازمان نیازمندیهای خارجیان خانه‌شمارا اجاره میدهد ۸۲۳۱۵۵ ۸۲۳۹۲۹ ۸۳۸۱۰۶

مؤسسه نیازمندیهای خارجیان خانه بخارجیان اجاره میدهد ۸۳۰۰۸۱ ـ ۸۳۰۰۸۲ ۸۲۱۸۱۱ ـ ۸۲۱۷۲۳ ۲۶۱ خیابان جمشید مقابل سفارت آمریکا

مؤسسه کوئیك خانه بخارجیان اجاره میدهد ۸۵۵۵۵۶-۸۵۵۶۰۵

مؤسسه امپایر ۷۷۷۵۰۰ خانه بخارجیان اجاره میدهد ۷۷۸۹۵۵-۷۷۲۲۲۲

مؤسسه ظفر ۷۷۷۷۴۶ خانه بخارجیان اجاره میدهد ۷۷۸۶۰۰-۷۷۸۵۸۹

مؤسسه امور خارجیان مرکزاجاره تخت جمشید جنب بانك ۵۰۳ ۷۵۱۷۸۲-۷۵۲۲۵۸

پیشتاز پیشتاز اجاره به‌خارجیان ۳۱۷۷۴۲

سازمان نیازمندیهای موریس تلفن ۶۲۳۷۴۶-۶۲۳۷۹۴ مرکزاجاره ـ خرید وفروش صرنوع منزل ـ آپارتمان

سازمان مسکن پارس مرکز ۸۵۳۸۵۳ ۸۴۸۴۲۴ اجاره ۸۵۷۵۸۵ بخارجیان

۸۳۵۱۲۰-۸۲۹۷۶۶ سازمان کورش اجاره منازل بخارجیان

سازمان نیازمندیهای بین المللی ۲۴ ساعته اجاره بخارجیان ۷۷۸۷۹۹ ۷۷۹۱۱۸

اجاره ویلاوآپارتمان بخارجیان فوری تلفن ۸۵۹۹۸۸۰

تهیه‌مسکن کوشش مرکزاجاره همه نوع مستغلات وویلاه خارجیان تلفن ۸۵۳۷۳۶و۸۴۷۹۸۲

آژانس نامبروان No1 AGENCY مرکزاجاره بخارجیان ۸۴۶۱۶۳-۸۵۶۱۷۴

مؤسسه پارامونت
در کوتاهترین مدت‌منزل شما را بخارجیان اجاره میدهد تلفنهای۸۵۸۰۱۱ ۸۵۸۰۱۲ ـ ۸۵۸۰۱۳

آژانس بین‌الملل به خارجیان هر نوع مستغلات شما را اجاره میدهد ۳ـ۲ـ۸۳۰۸۴۱

آژانس سی ـ اند ـ ار اجاره‌بخارجیان۸۴۹۶۲۵

خانه های ویلائی و آپارتمانی‌اجاره‌بخارجیان ۷۷۶۶۲۵ و۷۷۳۴۶۶

سوپلایز
آپارتمان وویلای شما را ۲۴ ساعته به خارجیان اجاره میدهد تلفن ۶۶۵۲۳۱

گیاهخواری!

★ انسان اصولا حیوان گیاهخوار است !

★ سرطان ، حملات قلبی، لخته شدن خون ، فشار خون ، دراثر گوشت خواری بوجود می آید .

★ تاس‌کباب گیاهخواران‌چگونه‌تهیه می شود ؟

★ گیاهخواران چگونه تغذیه می کنند ؟

عمر طولانی و سلامت بدن را تضمین میکند

آیا میخواهید عمری دراز داشته باشید وهرگز در طول عمرتان به بیماری دچار نشوید؟ برای رسیدن به منظور بالا باید به جمع گیاهخوران ملحق شوید زیرا گیاهخواری سبب طول عمر وسلامت بدن میشود.

درحال حاضر در جهان صدها هزارنفر به جملات بالا اعتقاد دارند و گیاهخواری‌راپیش گرفته‌اند .

گیاهخواران معتقدند که تشریح تطبیقی درکالبد شناسی نشان داده است که ساختمان فیزیکی انسان اساسا ازنوع‌میوه خواران است و موجودیت‌اوبرای تغذیه از گیاهان بی‌ریزی شده است .

آنها اضافه می کنندکه‌انسان هرچه از هیات طبیعی گیاهخوار خود دور شده از سلامتی وقدرت جسمانی‌اش کاسته شده است و درطول قرون ثابت شده که‌اقوام وملل که بیشتر به گوشت‌خواری گرایش یافته‌اند در معرض‌امراض ونابودی بیشتری قرار گرفته‌اند.

گیاهخواران استدلال می کنند که وضع داخلی بدن‌انسان با حیوانات گوشت‌خوار دارای تفاوتهای زیادی است از جمله اینکه انسان دارای روده‌های دراز است تا بوسیله تخمیرنتواند مواد حاصله از هضم غذاراجذب کند ، درحالیکه گوشتخواران دارای روده های کوتاهی هستند تا از هجوم میکربهای مختلف که دراثر فساد گوشت در طول‌روده ایجاد میشود جلوگیری کنند

انسان آب را می آشامد در حالیکه گوشتخوران آب را می لیسند ، فکین حیوانات‌گوشتخوار فقط درجهت بالا وپائین حرکت میکند درحالیکه فکین انسان قادر به حرکت به طرفین است ، علاوه براین انسان فاقد پنجه‌های تیز و دندانهای خنجری شکل که در گوشتخواران دیده میشود می باشد. گیاهخواران اضافه می کنند که بدلایل فوق انسان بایدبه شیوه‌یی که طبیعت او برای آن ساخته شده‌یعنی‌گیاهخواری تغذیه کند .

آنها اضافه می کنند که علم تغذیه روشن کرده که بقولات‌تمام عناصر مورد نیاز بدن انسان را دارا هستند و مواردی که از سبزیها بدست می‌آید برای نیاز های بدن‌انسان کافی است .

تاریخچه گیاهخواری

دیرینه دارد چنانچه در مصرقدیم طبقه روحانیون از خوردن‌اغذیه گوشتی منع شده بودندودرمذهب برهمایی بودایی احترام به جان وحیات حیوانات تائید وتاکیدشده بود که انسان نبایستی برای‌ادامه زیست خود به آزار وشکنجه حیوانات بپردازد

شیوه گیاهخواری در شرق زمین سابقه هزاران ساله دارد و درغرب سابقه آن‌به‌حداقل هشت قرن قبل از میلاد مسیح‌میرسد.

عده زیادی از فلاسفه بزرگ یونانی مانند افلاطون ارشمیدس، سقراط،بلوتارک جزوگیاهخواران بوده‌اند .

درقرون اخیر بزرگان چون تولستوی ، ولتر ، نیوتن ، تاگور وبرناردشاو گیاهخوار بوده‌اند .

گیاهخواران معتقدند که بیماریهایی از قبیل فشار خون ، امراض قلبی حمله‌ها لخته شدن خون دررگ ، سرطان ، یبوست ، تب ، رماتیسم ذات‌الریه‌رامیتوان باگیاهخواری معالجه کرد .

نحوه تغذیه گیاهخواری

گروههای مختلف گیاهخواری درجهان از سالادهای میوه‌ها، مغزهسته‌ها و دانه‌ها تغذیه می کنند انها همچنین ازسیب‌زمینی ، پنیر ، پسته ، فندق ، نارگیل شامبلوط ، بادام ، تخمه،صنوبر، حبوبات‌وسبزیها استفاده می‌کنند.

گیاهخواران چای بخصوص تهیه می کنندکه‌بجای گیاهخواری مشهور است و مخلوطی است از سه قاشق چای و چهارقاشق اویشن یک قاشق گل گاوزبان و یک قاشق گل بنفشه صحرایی . گیاهخواران تاس‌کباب‌نیزمیخورند اما نه تاس‌کبابی که با گوشت تهیه شده بلکه کباب‌گیاهخواران مخلوطی از سیب‌زمینی ، بامیه ، شلغم ، کدو سفید ، گوجه‌فرنگی، پیاز کلم فندقی ، قارچ،ترمفرنگی، لپه روغن و تخم‌مرغ است .

اصلاح جهان

گیاهخواران اعتقاد دارند که برای اصلاح جهان باید خود را اصلاح کرد راه اصلاح فردنیز گیاهخوار کردن اواست .

آنها اضافه می کنند که گوشتخواری که مرگ حیوانات را در بردارد نوعی سوء استفاده است و بی توجه بودن بسایر مخلوقات را درانسان‌تقویت‌میکند.

آنها اضافه می کنند که گوشتخواری روحیه تجاوز را در انسان بیدار میکند واورابصورت حیوانی درمی آوردکه‌برای‌رسیدن به هوسهای خود حاضر به هر جنایتی است .

آنها اضافه می‌کنند که مطابق تحقیقات خوردن گوشت سبب‌بروز اکثربیماریهایی مانند حصبه‌میشود واگر انسان دست ازگوشتخواری بکشد روح و جسم او همیشه‌سالم خواهد ماند .

میمونها فیلمهای وسترن را ترجیح میدهند

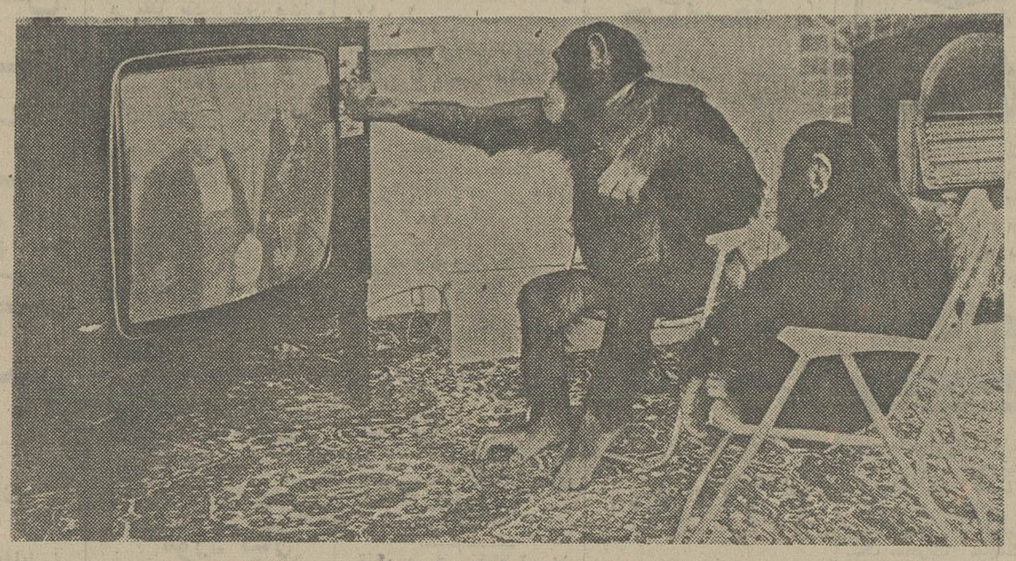

مدیره باغ‌وحش نادی وشاپزر را به یك‌تلویزیون پارتی دعوت کرده است.
شامپانزه نر ظاهرا از این برنامه خوشش نیامده‌چون‌خودسرانه ایستگاه راعوض میکند.

یکشنبه ها برای میمونها هم ملال‌آور است، خصوصا در انگلستان، وبویژه وقتی که باران می‌بارد دوشیزه مولی‌بادهام ، سرپرست باغ‌وحش توی کراس برای سرگرمی میمونهادر روزهای یکشنبه، استفاده از گیرنده های تلویزیونی رنگی را معمول کرده است. این تجربه نشان داده است که میمونها به هیچوجه خواستار برنامه های جدی مصاحبه و مباحثه نیستند بلکه برنامه های پر تصویر و پرتحرك را ترجیح میدهند. مبارزه های کاوبوی هاوسرخ پوستان بیش‌از هربرنامه‌ای مورد توجه شامپانزه‌ها قرار گرفته‌است وبعد از آن مسابقات بوکس وفیلمهای کارتون بترتیب از علاقه‌آنها برخوردار شده است مدیر باغ‌وحش‌قصد دارد شامپانزه هایش‌را یك شوی تلویزیونی شرکت دهد لیکن نادی وشاپرزدو شامپانزه زیرك باغ‌وحش تابحال علاقه‌ای به‌پیوستن به سلك هنرپیشگان از خودنشان نداده‌اند.

البته خانم بادهام امیدوار است که آنها بادیدن تصویر خود برپرده تلویزیون نسبت به شرکت در برنامه های تلویزیونی علاقه بیشتری از خودنشان دهند.

پیرمرد آتش پاره

چارلی‌می ، میخواره و سیگاری‌و قهرمان بولینگ در ۱۰۱ سالگی.

دونگان مکلین ۹۰ ساله ، در آرزوی دویدن صدمتر در۱۰۰سالگی

براستی شگفت‌انگیز است ـ خاصه برای آمارگران صندوق های بازنشستگی و شرکتهای بیمه عمر»

باین دو پیر مرد، خوب نگاه کنید. پیرمرد سمت چپی ، که در یك دوی صدمتری شرکت کرده، آقای «دونگان مك‌لین» است. او ۹۰ سال دارد. و پیرمرد سمت راستی، «چارلی‌می» نام‌دارد که دست‌کم سه بار در هفته به بازی بولینك می‌پردازند او۱۰۱ سال دارد .

مك‌لین، ساکن حومه جنوب شرقی لندن است. و از آن‌جا که بیشتر اوقات شلوار کوتاه به‌پا می‌کند، او را «آتش‌پاره» لقب‌داده‌اند. او نخستین سالهای عمرش را در عرشه کشتی پدرش گذراند، سپس بافریقای جنوبی رفت و در آنجا به تحصیل پرداخت وسرانجام قهرمان‌دوهای‌سرعت کشورش شد.

مك‌لین ۳۰ سال در موزیك هال های‌لندن به خواندن‌ورقصیدن اشتغال داشت و آنگاه‌نقاش و دکوراتور شد. وی از ۸۰سالگی بازنشسته‌شده است. بیشترروز ها این‌پدربزرك به‌ورزشگاه کریستال پالاس میرود ، وبه تمرین دو می‌پردازدقراراست ماه‌آینده‌همراه‌همسر۷۰ ساله‌اش برای گذراندن مرخصی سالانه خود به آمریکا برود، و درآنجه به یك سفر ورزشی سه هفته‌یی که توسط انجمن ورزشکاران پیر طرح ریزی شده خواهد رفت.

اومی‌گوید: «من عاشق دویدن هستم هیچ‌چیز مرا از این عشق بازنمی‌دارد من احساس غرور میکنم که بسیار سرحال وسالم هستم آرزوی بزرك من دویدن صد متردریکصدمین‌سالگرد عمرم است»

اکنون‌به‌آقای چارلی می توجه‌کنید که از۶۰ سالگی به بولینك پرداخته است.

انرژی اوجوان های (۶۰یا۷۰ ساله) باشگاه کفلی بولز در هرت فورد شایر را به شگفتی‌می‌اندازد، او بازیکنی است بسیار خوب غالبا از هم گروه‌های خود پیش می‌افتد، هدفش پیوسته به هدف رسیدن است در بازی جشن سالگردش‌در هفته پیش او سه بارازهمه‌پیش افتاد، اومیخواهد یکی از بازیکنان برتر کشورش درمیان همگروه های خودباشد.

او می‌گوید: «به من گفته شده که‌یك‌زندگی استثنایی دارم. شرکت بیمه با پرداخت سالی‌یك هزار دلار به من موافقت کرد،وتابه حال ۲۱۰۰۰ دلار به من پرداخته است»

من هنوز از خودم مواظبت میکنم . غذای خودم را خودم میپزم نمیدانم‌چه کرده‌ام که‌زندگی‌ام بدین درازی شده است. این عمر دراز بدین‌علت نیست که من هیچ‌عیبی ندارم. من زیاد سیگار میکشم زیاد می می‌نوشم و هنوز زیاد عشق‌بازی میکنم»

پیراهن مدل ایدی امین

هرکس بخواهد در کامپالا ، کسی‌به حساب آید ، اکنون که کنفرانس سران سازمان وحدت آفریقایی‌دراین شهر مرکزی اوگاندا جریان دارد باید پیراهن مارك «ایدی‌امین» که تصویری از فیلدمارشال اوگاندائی بر آن نقش است بر تن داشته باشد .

مکاییل کامپنگز کاریکاتوریست دیلی‌ـ اکسپرس نشریه انگلیسی هم یکی از همین نوع پیراهن ها برای خود ساخته است که در این جا آن را بر تن‌اولگا آنتونی ستاره سینمای انگلیس میبینید.او کاریکاتور ایدی‌امین رابدان گونه که در تصویرش پخته و پرداخته ترسیم کرده و میگوید ایدی‌امین و هوادارانش چگونه مردمانی هستند .

لشکر مورچگان خونخوار، قصه وحشت انگیز جنگل

کمتر قصه جنگلی وحشت ـ انگیزی ، از افسانه هایی که در باره فعالیت های لشگرعظیم مورچگان امریکای جنوبی‌گفته میشود هراس آورتر است . لشگر مورچگان‌دژسر رامخود معمولا نوار های‌پهنی اززمین را ته فساد کامل میکشاند .

و کورکورانه هر موجودی‌را اعم از گیاه و سبزی معدوم میکند . اما حیوان شناسان مدتهاست میدانند که لشگر مورچگان کمتراز آنچه شهرت دارند مخرب هستند ـ واکنون پژوهشگران دانشگاه کنکتیک که در جنگل اکوادور کار می کنند مطالب زیادی در این‌باره میدانند که لشگر مورچگان‌از لحاظ ذائقه‌شان چقدر ایراد گیردو تبعیض کننده هستند .

اینک معلوم شده است که غذای اصلی لشگر مورچگان حشرات دیگرند . در واقع روستائیان اکوادورغالباورود ستونی از مورچگان‌راخوشامد میگویند زیرا که وقتی این ستون حرکت میکند درسر راه خود تمام حشرات موذی را میخورد روستائیان یکی‌دو روزی از خانه و زندگی خود خارج میشوند و پس از آن که مورچگان رفتند باز میگردند ـدرحالی که خانه وزندگی‌شان را از تمام حشرات پاک می بینند:

این مورچگان جست وجوی خود را برای غذا مانند یک ارتش منظم آغاز میکنند وبه انجام میرسانند . هر روزه ستون هایی مرکب از صدها هزار مورچه ماده تا یک صد یاردی پایگاه اصلی‌شان سفر میکنند در حالی‌که‌پیش‌قراولان خود را در مسیر این جست وجو از همه‌سو به جاسوسی میفرستند ،وقتی پیش قراولان طعمه‌یی کشف کردند برای‌جلب نظرلشگرمورچگان‌بدین محل از علائم خاصی استفاده می ـ کنند .

از همین علائم است که دانشمندان برای جلب لشگر مورچگان به هر نقطه یا محلی که خود بخواهند استفاده می کنند و در مدتی کمتر از یک روزگاه چند هکتار زمین را از شر حشرات موذی آسوده‌می کنند .

استفاده عملی از انرژی‌خورشیدی

پرفسور جرج‌لاف، رئیس جامعه بین‌المللی انرژی‌خورشیدی، دیروز در آغاز اجلاسیه کنفرانس بین‌المللی انرژی خورشیدی گفت: جهان در آستانه استفاده از انرژی خورشیدی برای گرم کردن ساختمان‌هاست.

لاف گفت:«من تردیدی ندارم که تا سال دیگر ،همین موقع، در آمریکا ، هزاران ساختمان وجود دارند که باانرژی خورشیدی‌گرم میشوند.

در این کنفرانس، در حدود ۱۵۰۰ دانشمند و کارشناس از ۵۰ کشور جهان شرکت دارند، و در آن ۲۸۰ سندورساله در مورد اثرات علمی ، فنی، اقتصادی، اجتماعی وقانونی‌انرژی خورشیدی عرضه شده است.

کشتن عمدی ٤٦ اسب

مقام‌های پلیس آتش‌نشانی شهر گرانت ویل در ایالت پنسیلوانیای آمریکا دیروز اعلام کردند که بروز حریقی که روز یکشنبه ٤٦ اسب را در اصطبل میدان مسابقه های‌ملی کشت، عمدی بوده است.

ریچارد گوکلبرك رئیس آتش‌نشانی گرانت ویل گفت ، تحقیقات من نشان میدهد که‌کسی در مسیر اصطبل به‌میدان مسابقه ماده‌آتش‌زا ریخته و سپس آن‌رابرافروخته است .

آگهی استخدام مهندس باحقوق مکفی

مدیریت مهندسی نیروی هوائی شاهنشاهی جهت خدمت در تهران‌و شهرستانها افراد زیر را با حقوق و مزایای مکفی به همکاری دعوت میکند:

۱ـ مهندس راه‌و ساختمان‌ـ باحداقل ۲سال تجربه عملی .
۲ـ مهندس تاسیسات ـ باحداقل ۲ سال تجربه عملی .
۳ـ مهندس راه و ساختمان با تسلط کامل بزبان‌انگلیسی یك‌نفر برای‌تهران.
٤ـ مهندس معمار ـ باحداقل ۲سال تجربه عملی .

واجدین شرایط میتوانند برای‌آگاهی بیشتر و استخدام با در دست داشتن مدارك خود همه‌روزه به‌جز روز های پنجشنبه و تعطیل از ساعت ۸ الی ۱۰ به کارگزینی غیرنظامیان مدیریت مهندسی خیابان فرح‌آباد ژاله ستاد فرماندهی نیروی هوائی مراجعه‌نمایند.

آگهی انتشار تمبر یادگاری

وزارت پست و تلگراف وتلفن به اطلاع عموم میرساند بمناسبت هفتادمین سال مشروطیت ایران یک سری تمبر یادگاری در یک قطعه بارزش ۱۰ ریال‌که‌درشرکت سهامی چاپخانه‌دولتی ایران بچاپ رسیده است درچهاردهم مرداد ماه ۱۳۵٤ بانتشار گذارده خواهد شد:

۱ـ علاقمندان بجمع آوری تمبر یادگاری میتوانند این تمبر را از اولین ساعات اداری‌روز مذکور از کلیه باجه‌های مناطق پستی تا ۳۰سری خریداری نمایند. کسانیکه بیش از این تعدادنیازمند باشند باپستی تقاضای کتبی‌و بهای تمبر موردنیاز خود را تا روز قبل از انتشار بمدیریت کل پست تهران و حومه تسلیم دارند، بدرخواست متقاضیان پس ازموعد مقرر ترتیب‌اثر داده‌نخواهد شد.

۲ـ این تمبر از تاریخ انتشار در باجه‌های عمومی پست در سراسر کشور در دسترس‌عموم وعلاقمندان قرار خواهد گرفت مدت اعتبارپستی آن نامحدود است تهیه تمبر با مهر روز انتشار منحصرا در ادارات پست تهران و مراکز استانها مقدور استواین مهرها پس از پایان روز انتشار معدوم میگردد.

م‌الف ۹۵٦٤

خبری خوش به‌فارغ‌التحصیلان دوره راهنمائی تحصیلی

هدف شما در زندگی چیست؟
خدمت سودمند به سرزمینتان .
کسب تخصص در رشته های مورد نیازمیهن .
فراگرفتن دقیق زبان انگلیسی که زبان بین‌المللی‌است.
شناخت آخرین دگرگونیهای تکنولوژی.
رفاه کامل مادی و معنوی.
اگر همه‌این امتیازات را با هم میخواهید در:
دبیرستان صنعتی نیروی زمینی شاهنشاهی در مسجد سلیمان
نام‌نویسی کنید و از این مزایا بهره‌مند شوید .
سه سال تحصیل در مدرنترین تاسیسات .
برخورداری از پوشاك، تغذیه و محل زیست بطور رایگان
دریافت حقوق ماهیانه از ٦۵۰۰ ریال تا ۷۵۰۰ ریال.
گرفتن دیپلم دبیرستان.
معافیت دائم از خدمت نظام‌وظیفه عمومی .
در مقابل این امتیازات فقط وفقط تعهد ده سال خدمت در ارتش شاهنشاهی بعنوان کارمند غیر نظامی
علاقمندان برای ثبت‌نام وآگاهی از سایر امتیازات‌و شرایط در تهران بفرماندهی لجستیکی واقع در خیابان‌عباس آباد و در شهرستانها به آجودانی‌یادگانها مراجعه نمایند.

تجدید آگهی مناقصه سیب زمینی و پیاز شماره ٦

تاریخ : ٤ر۵ر۵٤

سررشته‌داری مرکز آموزش ۵۰ کرمان ۲ قلم اجناس مشروحه زیر را

ردیف	شرح جنس	میزان جنس
۱ـ	سیب زمینی	بمقدار مندرج در برگ شرایط
۲ـ	پیاز	بمقدار مندرج در برگ شرایط

از طریق مناقصه بشرح زیر خریداری می‌نماید .
۱ـ مدت قبول پیشنهادات از تاریخ‌انتشار آگهی‌تاساعت۹صبح روز ۲۸ر۵ر۵٤ خواهدبود.
۲ـ محل‌قبول‌پیشنهادها دفترسررشته‌داری و اقع در پادگان سرآسیاب مرکز آموزش خواهد بود .
۳ـ مدت تحویل جنس از تاریخ ۱ر۷ر۵٤ تا ۳۱ر٦ر۵٤ خواهد بود .
٤ـ پیش‌قسط به برنده مناقصه پرداخت نخواهد شد .
۵ـ برگ شرایط و مشخصات معامله در دفتر سررشته‌داری موجود است‌پیشنهاددهندگان باید یک نسخه از آنرا دریافت و باقید قبولی امضاء کرده به پیشنهاد خود ضمیمه نمایند .

اداره مناقصه‌گذار — سررشته‌داری مرکز آموزش ۵۰ کرمان

آـ۳۷٤٤

دنیای ورزش شنبه‌ها منتشر می‌شود

زنها و دخترهای موتوسیکلت سوار، جاده‌های جهان را تسخیر کرده‌اند

اکنون قریب ۲ میلیون زن و دختر ظریف و خوشگل در کلوب های موتوسیکلت‌رانی . عضویت‌دارند

دخترها و زنهای فرانسوی ،دریک مسابقه ۲۸۰۰ کیلومتری با۳هزار پیچ خطرناک، به مقابله‌مردان‌رفتند

ما، ازنشستن برترک موتوسیکلت مردها، خسته شده‌ایم!

موتوسیکلت سواران لطیف می گویند

تب موتوسیکلت سواری در میان‌جوانان روز بروز تندتر و داغ‌تر میشود ، و این روزها ، گرمای این تب چنان بالاگرفته‌که خانمها و دخترخانمها هم از آن درد امان نمانده‌اند .

حالا دیگر دخترها و زنهای جوان ،برای آن‌که در این مورد هم از آقایان عقب‌نمانند، دسته دسته به‌صف موتوسیکلت سواران می‌پیوندند ، لباس موتور سواری را که تاچندی‌پیش لباسی صددرصد مردانه‌بود پتن می‌کنند ، روزی چند ساعت با زستی مردانه به تمرین موتورسواری می‌پردازند و .... حتی پارا از این‌هم فراتر می‌نهندو برای خود ، مسابقات هیجان‌انگیز موتوسیکلت‌رانی ترتیب میدهند !

خانم ها و دختر خانمها ، موتور سواری را ، چند سال پیش، با نشستن بر ترک موتور آقایان شروع کردند، ولی حالا میگویند :

ـ ما زنها دیگر نمیخواهیم‌در ورزش مفرح موتور سواری ، فقط ترک نشین باشیم و در پشت سر مرد ها پناه بگیریم میخواهیم خودمان پیشتاز باشیم و حتی مرد ها را وادار کنیم که برترک موتور ما بنشینند!

یک آمار تقریبی حاکی ازآن است که اکنون ۴۰ درصد خریداران موتوسیکلت ، خانمها و دختر خانمها هستند و یک آمار مطمئن از کلوب های موتوسیکلت رانی،نشان میدهدکه امروزه تنها در آمریکا بالغ بر ۲۰۰ هزار زن و دختر بطور جدی به‌ورزش موتوسیکلت‌رانی مشغولند و قریب دو برابر این رقم نیز ، بطور تفننی وگاهگاهی موتوسیکلت سواری میکنند . آمار کلب های اروپا نیز نشان میدهد در سراسر اروپا قریب نیم میلیون زن‌ودختر موتوسیکلت سواری میکنند که حدود نیمی از این رقم را فقط باید در فرانسه و انگلیس جست و جو کرد !

و اگر زنها و دختر های موتوسیکلت سوار سایر نقاط جهان را هم در نظر بگیریم ، بیک رقم دو میلیون خواهیم رسید .

۳ هزار پیچ خطرناک

دختر های موتور سوار می گویند : «موتور سواری،بدون شرکت در مسابقات موتوسیکلت رانی ، مثل آشپزی بدون‌استفاده از نمک است » و برای آن که این دسپخت زنان عصرشتاب هم بی‌نمک ازکار درنیاید ، این‌روز ها، مسابقه پشت مسابقه است که در چهار گوشه دنیا ،برای نشان دادن برتری دختران‌موتور سوار ، برگزار میشود.

آخرین مسابقه مهم در این زمینه ، مسابقه «جام بانوان موتوسیکلت سوار فرانسه»بود که در مسیری ۲۸۰۰ کیلو متری بین «مونلوسون» و «اژان» با ۳ هزار پیچ خطرناک برگزارشد.

برای شرکت در این مسابقه پرهیجان و ربودن جایزه۳هزار فرانکی آن بالغ بر ۵ هزار زن و دختر موتور سوارنام‌نویسی کرده بودند که بیشتر آنها ، در مراحل مقدماتی مسابقه حذف شدند و تنها بالغ بر ۲۰۰ نفر آنها به مرحله فینال مسابقه رسیدند.

بعضی از شرکت کنندگان در مسابقه ، برای آشنائی با مسیر، قبلا این راه را پیموده بودند، ولی اکثر خانمها بعلت داشتن شغلهای اداری یا گرفتاری های خانه و خانواده ، دیر جنبیدند و فقط توانستند خود را به مسابقه برسانندو در راهی‌ناآشنا برای اولین بار موتور سواری کنند ، و جالب اینکه ۵۰ تن رانندگان عناوین و جوایز این مسابقه ، ازمیان‌همان خانمهایی بودندکه با مسیر مسابقه آشنائی نداشتند !

نکته جالب در مسابقه این‌بود که خانمهای شرکت کننده ، در این مسیر طولانی ،تنها نبودند، بلکه فوج علاقمندان ، تشویق کنندگان و محافظان هم آنهارا با اتومبیل هایی که در هرکدام چندین نفر تنگ‌هم نشسته بودند، هماهی میکردند بدین‌گونه ، به محض پنچر شدن یک لاستیک، فورا دهها نفر از همین آقایان از اتومبیل پیاده می‌شدند وبطرف موتوسیکلت پنچر شده هجوم می بردند تا در کمک به صاحب موتور و احتمالا دلربایی از او روی دست یکدیگر بلند شوند!

● حکومت بر جاده‌ها

قیافه شوهران موتوسیکلت سواران متاهل ، و پدرانی که برای تشویق روح ماجراجویی در دختران خود بمسیر مسابقه آمده بودند و در اتومبیل های خود آنان را تعقیب میکردندنیز تماشایی بود.

مسابقه دهندگان‌لطیف، مسیری دشوار در پیش‌داشتند ودرطول این مسیر، از استراحت هم خبری نبود . گاهی، در طول مسیر ، برف و مه بیداد میکرد و زمانی، وقتی زنها و دختر ها بجاده های جنوبی میرسیدند ، آفتاب رنج شان میداد. وحتی قسمتی از این مسیر طولانی‌در تاریکی شب طی شد و زحمت مسابقه دهندگان لطیف را دو چندان کرد . با اینهمه، هیچکدام از آنها ، خم بابرو نیاوردند ، و مسابقه را بدون آنکه حتی‌یک مجروح یا مصدوم داشته باشد، بپایان رساندند.

در پایان مسابقه، برای همه کسانی که از جریان آن مطلع شده بودند این سئوال مطرح بود که : براستی چه چیزی زنان را به چنین اقدامی وادار یا دستکم تشویق میکند ؟

تقریبا تمام زنها و دختر های مسابقه دهنده گفتند : میخواهیم نشان دهیم که استقامت ما ، از آقایان ، نه‌تنها کمتر نیست ،حتی اگر لازم باشد، میتوانیم دراین زمینه، از آقایان پیشی هم‌بگیریم.

و بشتر آنها افزودند : اما فکر نکنید که موتوسیکلت‌سواری تمام زندگی ما را تشکیل میدهد ما از آشپزی و خیاطی و بچه داری هم ، بهمین اندازه لذت میبریم .

... و در پایان این مسابقه ، مطبوعات فرانسوی نوشتند :در این مسابقه ، دویست زن ودختر خوشگل و ظریف نشان دادندکه زنها فقط با یک وسیله ساده، متشکل از دوچرخ و یک فرمان، میتوانند بر جاده ها هم حکومت کنند

و یک روزنامه نگارفرانسوی نوشت : این زنها و دختر ها، از ورزش مردانه و خطرناک موتوسیکلت سواری ، یک‌نمایش زیبا و ظریف بوجود آوردند و از مشتی آهن‌وپولاد وپیچ‌ومهره یک وسیله فرح‌انگیز و چشم‌نواز ارائه دادند .

★ دو دختر موتوسیکلت‌سوار در حال گوش دادن براهنمائی ها و توصیه های مربی خود : اکنون قریب ۲ میلیون زن ودختر در سراسر جهان ، بطور جدی موتوسیکلت سواری میکنند.

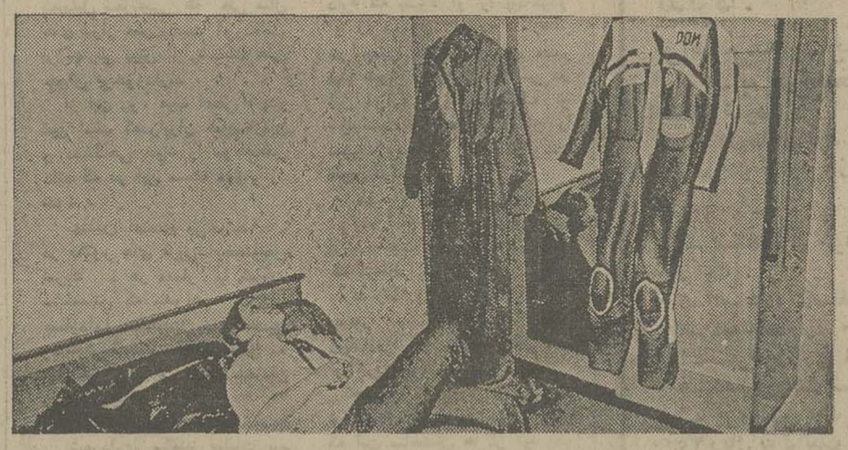

★ حالادیگردر اتاق‌خصوصی بسیاری از زنها و دختر های اروپا و آمریکا ، لباس های مخصوص موتوسیکلت سواری، جای میز توالت را گرفته است.

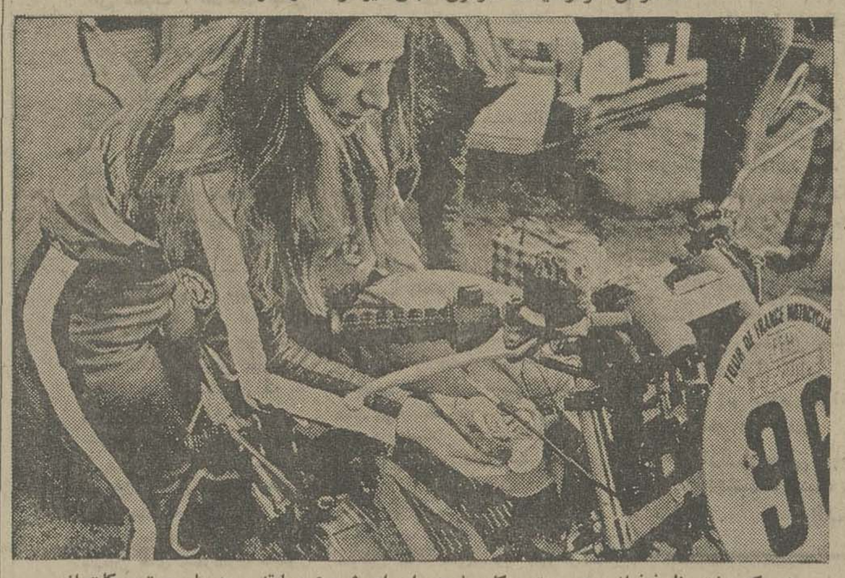

★ یک دختر ظریف‌فرانسوی، موتوسیکلت خود را برای شروع مسابقه پر هیجان موتوسیکلت‌رانی آماده میکند . روزنامه نگار ها نوشتند : زنها و دختر ها ازاین ورزش مردانه و خطرناک، یک نمایش زیبا بوجود آوردند.

جونم واستون بگه

★قوطی های خالی کمپوت ونظایر آنرا دور نریزید، میتوانید چند عدد از این قوطی‌ها را که یک جور باشند رنگ و روغن بزنید و در آشپزخانه برای گذاشتن قندو شکر یا ادویه مورد استفاده قرار دهید . در صورتیکه این قوطی‌ها را با چسب مخصوص و پارچه مخمل یا جین روکش کنید میتوانید از آنها بعنوان جا مدادی‌نیز استفاده کنید .

● موادچربی که هم در اغذیه نباتی و هم حیوانی وجوددارند ، مانند کره ، روغن ماهی ، گردو ، بادام، زیتون ، و نظایر آن ، به میزان فراوان تولید حرارت می‌کنند . بنابر این خوردن آنها در فصل تابستان‌چندان منطقی نیست .

★ظروف‌درست شده از آهن سفید ، با وجودیکه ارزان قیمت است ، از لحاظ بهداشتی مناسب نیست، زیرا اگر قلع آن برود ، زودتر از آهن خالص زنگ میزند . بهتر است در خانه خود از ظروف نیکل که مختصری‌گرانتر ولی از لحاظ بهداشتی مناسب‌و مطمئن است استفاده کنید .

● بیشتر ویتامین ها دراثرحرارت دادن ازمیان میرود، بنابر این غالب غذاهای پخته ، جوشیده ، و استرلیزه فاقد ویتامین است . از این‌رو سعی کنید موادی راکه بدینگونه ویتامین خود را از دست میدهند ، در بیشتر مواقع بصورت خام مصرف کنید .

★ظروف گلی مانند تغار و دیگ را باسیم فلزی و آب داغ بشوئید که بو نگیرد .

● مواد سفیده‌ای‌تخم مرغی که بمصرف ترمیم بافت های‌بدن و نگاهداری‌آن میرسد ، بیشتر در اغذیه‌حیوانی مانند گوشت ، ماهی ، شیر ، تخم مرغ ، و مشتقات‌آنها و به میزان کمتر در دانه های نباتی و سبزیها وجود دارند .

«جین» امسال هم غوغا میکند..

«جین» امسال هم همچنان غوغا میکند . شما هم برای اینکه تنوعی به مدلهای رایج ببخشید ، و یک طرح جالب و ابتکاری برای خود تدارک ببینید ، میتوانید از مدلی که در تصویر دیده میشود یک بلوز و کاپشن از جین سفید برای خود تهیه کنید . در صورت استفاده از این مد بهتر است طرح راه راه انتخاب کنید .

شما و فرزندانتان

فرزندخودراغمگین، سرخورده،مأیوس یابی‌عرضه‌بار نیاورید

کودک‌از بدو تولد ، همینکه‌از بطن‌مادرجدا شد، باید به‌درجه حرارت پائین ترو روشنائی زنندمی که در خارج از بطن مادر انتظارش را می‌کشد ، و همچنین به تنفس در هوای خارج‌و به نوشیدن عادت کند: این اولین قدم بسوی زندگی مستقل است که شاید مشکل ترین قدم در این راه نیز باشد . طبیعی‌است که مدت چند هفته ، این خوگیری‌اجباری‌بهمراه احساس عدم امنیت و توام با گریه و فریاد باشد . این مادر است‌که باید این احساس عدم امنیت‌را بامهربانی و نوازش و دلجوئی در او تسکین دهد و در عین حال ، در حالیکه همواره‌کودک را در آغوش گرم خود می فشارد ، او را عادت دهدکه: اولا امنیت و آرامش را نباید جز در آغوش مادر جستجو کند ثانیا برای بدست آوردن این امنیت و آرامش نباید به گریه متوسل شود . این اثراز خلق وخو ممکن است به اشکال گوناگون در کودک باقی بماند و تا پایان عمر او دوام بیاورد .

اگر بعد ها کودک خود را از ایجاد سروصدا ، به بهانه اینکه خشمگینتان میکند ـ ،از بازی کردن روی زمین ـ به بهانه اینکه خودش را کثیف میکند ـ، و از ملاقات‌رفقایش ـ از ترس اینکه مبادا به سرماخوردگی یا آبله مرغان مبتلا شود ـ منع کنیم ، او را از لحاظ خلق وخو، غمگین و مایوس ، یا برعکس‌خشمگین و یاغی بار می‌آوریم .

اگر گاه و بیگاه به گوش فرزند خودبخوانیم‌که وجودش برای هیچ کاری مناسب نیست، یا از برادران و رفقایش عقب‌تر است ، او را خجول و سرگردان بارخواهید آورد.

بخاطر داشته باشید که قسمت‌مهمی ازاخلاق خوب‌یابد کودک ، و محاسن یا عیوب آینده‌او نتیجه رفتاری است‌که درکودکی نسبت به او درپیش می‌گیریم .

مفقود شده

فرزند اینجانب معراج وثوقی (۱۶ ساله) از تاریخ ۵۴/۰۷/۷ از منزل خارج‌شده‌تاکنون‌مراجعت ننموده خواهشمند است از نامبرده هرگونه اطلاعی حاصل شد با تلفن ۹۳۸۲۵۵ یا با آدرس : پاسگاه ژاندارمری نعمت‌آباد اطلاع داده مژدگانی دریافت دارید .

حسن وثوقی

آ ـ ۷۹۳۹

اطلاعات

روزهای شنبه ـ دوشنبه وپنجشنبه درسراسردنیا منتشر میشود .
قبل از عزیمت عزیزان‌خود بخارج اطلاعات هوائی را برای آنها آبونه شوید .
تلفن ۳۱۱۰۷۱ و ۳۱۱۰۸۱

وزارت جنگ
سازمان صنایع نظامی

در اجرای برنامه های دولت در تعدیل نرخها

۱ـ در تعقیب آگهی مورخه ۵۴/۱/۱۰ دائر بر کاهش قیمت باطری نیرو ، با اینکه مواد اولیه ـ مواد کمکی ـ هزینه حمل‌و نقل ـ دستمزد ها درچند سال اخیر افزایش غیرعادی داشته است ، معهذا سازمان صنایع نظامی فرآورده های خود را بقیمت نازل در اختیار مصرف کنندگان قرار میدهد .

۲ـ باوجود اینکه در دوسال اخیردر بهای هیچیک از فرآورده های خود افزایش نداده است ، در امتثال اوامر مقامات عالیه کشور نظر بر اینکه اقلام مشروحه زیر مصرف عمرانی‌و صنعتی وبهداشتی و همگانی داشته و مستقیما در اختیار مصرف کننده قرار میگیرد ، سازمان صنایع نظامی بمیزان ده‌درصد قیمت‌آنها را کاهش داده و در اختیار هم‌میهنان عزیز مصرف کننده قرار میدهد .

مدیر عامل سازمان صنایع نظامی

۱ـ دینامیت اخگر
۲ـ دینامیت تندر
۳ـ دینامیت ۲۲ ـ ۳۰ میلیمتری
۴ـ الکل صنعتی ۹۰ درجه
۵ـ الکل طبی ۹۶ درجه
۶ـ اسید سولفوریک ۹۸درصد
۷ ـ الوار و تراورس خارجی بقیمت تمام شده بهرمیزانی که مورد نیاز باشد.

شرکت صنایع هواپیمائی ایران

در جهت پیشرفت روز افزون صنعت هواپیمائی درایران به‌تعدادی داوطلب علاقمند در دوره های تخصصی یکساله‌و دوساله که واجد شرایط ذیل باشند نیازمند است .

۱ـ دارا بودن دیپلم کامل متوسطه (رشته های‌ریاضی ویاطبیعی)
۲ـ ارائه برگ خاتمه خدمت و یا معافیت دائم از خدمت نظام وظیفه عمومی
۳ـ حداکثر سن ۳۰
۴ـ عدم اشتغال در یکی از موسسات هواپیمائی در ایران (دولتی و یا غیر دولتی)
۵ـ نداشتن همسر و افراد تحت تکفل
۶ـ دارا بودن معلومات زبان انگلیسی
۷ـ تعهد ۸ سال خدمت در شرکت صنایع‌هواپیمائی ایران پس از اتمام دوسال دوره آموزشی و چهارسال جهت دوره یکساله آموزشی
۸ـ گذراندن آزمایش ورودی (هفتم شهریور ۱۳۵۴)

داوطلبان منتخب در طول مدت آموزش ماهیانه ۹۶۰۰ ریال بعنوان کمک هزینه تحصیلی از این شرکت دریافت خواهند داشت و پس از اتمام موفقیت‌آمیز دوره آموزشی باخذ گواهی‌نامه تکنیسین هواپیما نائل خواهند گشت . در صورت دارا بودن مشخصات فوق جهت نامنویسی با دوقطعه عکس ۳×۴ـ فتوکپی شناسنامه ـ فتوکپی دیپلم کامل متوسطه و فتوکپی برگ پایان خدمت ـ از تاریخ ۱۱ مرداد ماه الی ۴ شهریور ماه باستثناء روز های‌پنجشنبه و جمعه بین ۸الی ۱۱ صبح و ۱ تا۳بعداز ظهربه‌شرکت صنایع هواپیمائی ایران واقع در خیابان پهلوی جنب پارک ساعی شماره ۷۵۳ مراجعه و یابه آدرس صندوق پستی ۱۲۷۷ـ۱۲ تهران مکاتبه نمایند.

دانشگاه اصفهان

آگهی پذیرش دانشجو برای دوره فوق لیسانس (M.S) بیوشیمی گروه بیوشیمی

دانشگاه اصفهان برای سال تحصیلی ۵۵ـ۵۴

از طریق مسابقه ورودی ومصاحبه تعدادی دانشجوی واجد شرایط برای دوره فوق‌لیسانس بیوشیمی می‌پذیرد داوطلبانیکه دارای درجه لیسانس‌دررشته‌های‌شیمی، ، زیست‌شناسی ، تغذیه ،میکرب شناسی ، علوم آزمایشگاهی‌ویادرجه‌دکترای پزشکی ، دامپزشکی یا داروسازی باشند میتوانندبرای کسب اطلاع از نحوه پذیرش و ثبت نام به اداره امور آموزشی دانشگاه واقع در کوی دانشگاه مراجعه ویامکاتبه نمایند آخرین مهلت ثبت نام روز ۸ شهریور ماه ۵۴خواهد بود .

هشدار به خریداران خانه

بقیه از صفحه ۱۱

معماری نیز همانند هر علم دیگری از تکنولوژی مدرن بهره‌مند است.شرکت های بزرگ ساختمانی‌با بهره‌گیری‌ازتکنولوژی نوین ، عمیق‌ترین اطلاعات زمین شناسی را در منطقه‌یی که قرار است ساختمان شود بدست می‌آورند و بعد کلنگ ساختمان را بزمین میزنند .

یعنی ابتدا با حفر چاه‌های نسبتا عمیق باین نتیجه میرسند که دراعماق زمین، قشرهای خفیفی از خاک وجود دارد و یا قبلا چاه های عمیق در آنجا حفر شده یا خیر ؟

بر اساس این نتیجه،محاسبات را برای پی ریزی‌ساختمان‌شروع میکنند ، در حالیکه بسیاری از معماران بساز و بفروش اصولا از علوم خاک شناسی و مقاومت مصالح چیزی نمی‌دانند . آنها فقط در کار خرید و فروش‌زمین ها ، قطعه قطعه کردن آنها و تنظیم قولنامه استادند ! بهمین جهت هر زمینی که به چنگشان افتاد فورا کلنگ راهم درهمانجا فرود می‌آورند ، در حالیکه‌ممکن است در زیر آن زمین ، چاههای عمیقی وجود داشته‌باشد که پس از مدتی، آب مصرفی خریداران خانه به آن چاه سرازیر میشودو چاه پر آب ، بی ساختمان را متزلزل می‌کندو سقف و دیواره آنرا یکجا فرو می‌ریزد .

مهندس نائینی معتقد است.

محاسبات فنی قبل ازاحداث ساختمان، آنقدر دقیق و پیچیده است که از عهده معماران بساز و بفروش خارج است ، بهمین جهت هیچ بساز وبفروشی تن به چنین محاسبات و تحقیقات پر خرجی نمیدهد . بهمین جهت ، هیچ ساختمان بساز وبفروش به تناسب مقاومت خاک ، وزن و نیروی ساختمان ، نیروی باد ، نیروی زلزله و نیروی تخریبی فشار گازمتصاعد از چاهاساخته نمیشود،تازه در بعضی‌ازساختمان ها که مالک ، به هزینه خودبنا میکند ، نقشه‌ها بوسیله یک آرشیتکت طرح میشود و پیش‌بینی مقاومت ها ، صحیح است

اما بعلت اینکه درحین عملیات ساختمان ، مهندس واردی بر بالا رفتن ساختمان نظارت نمی‌کند ، نقشه ها غلط پیاده می‌شود ، زیرا معمار بسازوبفروش چیزی از نقشه ها طرح های ساختمانی نمیداند .

مهندس نائینی می افزاید : ساختمان های چندین طبقه و سنگین ، حداکثریکتا دوسانتی‌متر نشست میکندو این ، خطری هم برای ساختمان ندارد اما در تهران ساختمانهائی‌وجود داردکه تا پنجاه سانتی‌متر نشست کرده و بتدریج یا ناگهان ، فروریخته است !

پلیس ساختمان چه شد ؟

از هر مهندس آرشیتکت‌که دربارهٔکاربسازو بفروش‌هانظر خواهی شود ، اغلب آنها با قاطعیت میگویندکه باید از این گروه معماران بی هویت و فاقد صلاحیت ، خلع یدشود و اگر این سئوال به میان‌آید که در گرماگرم کمبود مسکن در ایران ،چگونه‌میتوان جای خالی آنهارادرگسترش فعالیت های خانه سازی پر کرد،پاسخ چنین است که :

شتاب بی‌رویه در گسترش فعالیت های ساختمانی . گرچه ضرورت اقتصادی دارد اما در نهایت ، بنفع مردم تمام نمی‌شود . آرشیتکت ها معتقدند : این ساختمان ها حتی اگر یک قربانی بدهند،برنامه صاحبخانه شدن‌مردم‌بنتیجه مطلوب‌نخواهد رسید ، زیرا اگر قرار است‌مردم صاحب مسکن شوند باید آنهارا در ساختمان های مطمئن سکنی داد ، نه خانه هایی که جان‌آنها را بگیرد ! با اینحال ، درمیان معماران تحصیل کرده ، گروهی هم معتقدندکه‌ازکار بسازوبفروش ها بطور کلی نباید جلوگیری‌کرد بلکه از نیروی کار آنها باید در بخش های خانه سازی که با روش های علمی و مدرن انجام میشود استفاده کرد .

مهندس داریوش اعتصام ـارشیتکت و شهرساز ـ ازاین دسته است . اعتصام میگوید :

باید سازمانی بر کار بساز و بفروش ها نظارت کند ، زیرا در میان همین گروه، کسانی‌هستند کمبدلیل تجربیی که طی سال های دراز عمر بدست آورده‌اند، از مهارتی بیش ازآرشیتکت های جوان برخوردارند .

از این رو، عیب اصلی کاردر این است کمدرایران هیچ‌سازمان و دستگاهی خود را موظف‌نمی داند که در این مسئله مهم وارد شود .

مهندس اعتصام می‌افزاید . در کشور های غربی‌ـ بخصوص امریکا ـ هر معمار یا شرکت ساختمانی که بخواهد خانه‌یی بسازداول‌محاسبات خاکشناسی وسنجش‌مقاومت مطالعات‌دقیقی به عمل می آورد و «پی» ساختمان را می ریزد .

در پایان پی ریزی ،متخصصان شهرداری مکلفند عملیات پی ریزی را بازدید کنند و اگردر این عملیات ، اقدامات ایمنی ـ همراه با ضوابط خاص‌شهر سازی ـ بطور دقیق رعایت شده باشد ، اجازه عملیات در مرحله‌بعدی صادر میشود. مرحله بعدی ، اسکلت‌ساختمان است . در این‌مرحله همه‌عملیات بطور دقیق بازدید میشود ، حتی متخصصان شهرداری ها در کار سیم کشی‌و لوله‌کشی و نصب لوله گاز و غیره هم دخالت مستقیم دارند و درهر مرحله که ضوابط تعیین شده رعایت نشود ، از ادامه کار ساختمان جلوگیری میشود ، در حالیکه در ایران ،باوجود تشکیل پلیس ساختمان که ۸ سال هم از عمر آن میگذرد ، شهرداری ها جزدریک مورد، کاری به کار احداث ساختمان ندارند ، آن یک مورد هم این است که کسی مثلا ده سانتی متر به کوچه‌وخیابان یازمین های شهرداری تجاوز نکند !

مهندس اعتصام می افزاید : عدم نظارت در عملیات‌ساختمانی موجب‌میشود کمبسازوبفروشها، حتی دیوار ها را بجای آجر،از پاره سنگ بسازند و یا لوله‌های سیمانی در فاضلاب بکار ببرند .

در موارد کوچکتر ، وضع وخیم‌تر میشود !

معمار ، غیب‌میشود!

مثلا در اثر اینکه معمار، سیم برق را از زیرکچ‌عبور داده ویا لوله های آب از بدترین نوع ممکن انتخاب شده ، برق‌ساکنان خانه را می گیرد یا لوله آب می ترکد ، سقف فرو می ریزد و حتی ساختمان نوساز ، دربست خراب میشود ! !

اینجاست کمصیبت خانه‌های بساز وبفروش شروع میشود وتازه بهنگام بروز چنین‌مصائبی معمار بسازوبفروش غیب میشود زیرا نه کسی او را می شناسد نه سندیکائی دارد و شناسنامه وسابقه خاصی درمراجع قانونی دارد که بشود او را پیداکردو او را مسئول دانست . تازه‌اگر در چنین هنگامی ردپای معمار پیدا شود ، قوانین جزائی در این موارد ، آنقدر گنگ و نارساست که مسئولیت او را نمیتوان بدقت‌و آنچه حق‌اوست تعیین کرد .

مهندس اعتصام می افزاید : یک نکته را هم نبایدفراموش کرد ، اینکه اغلب بسازوبفروش ها درظاهر سازی ،مهارت‌خاصی دارند رنگ و روغنی که آنها در ظاهر ساختمان ها بکار میبرند زیباست ، موزائیکها جالب‌است و طرح موکت هادل پذیر !

همین ، خریداران را می‌فریبد و آنها را گمراه میکند ، درحالی که این ساختمان ها از دید یک مهندس معمار نه تنها زیبانیست بلکه آنقدر بی‌قواره است کمشهر های ما را بکلی زشت کرده‌است.

«اعتصام» ، به خریداران خانه های بساز و بفروش پیشنهادمی کند که :

اگر قصد خرید خانه دارید ، حتما یک مهندس‌معمار را باخود بهمراه ببرید . وقتی برای یک طبقه ٤ اتاقه از یک ساختمان ، تا پانصد هزار تومان پول می‌دهید چه ایرادی دارد کمقدار کمی هم به یک آرشیتکت‌دستمزد بدهید تا به‌عنوان مهندس‌مشاور شما را در خرید خانه راهنمائی کند . این مشاوره ممکن است جان شما را بخرد .

همین بی‌توجهی هاو «خست» های بی‌جاست که سبب میشود خانه‌های‌نامطمئن ،برسرساکنانش فرو بریزد و آنها را به کشتن دهد .

به یقین حادثه‌صبح چهارشنبه خیابان جمشید ، آخرین حادثه خونین خانه های‌بسازو بفروش نخواهد بود .

استخدام در لشگر پیاده گارد

لشگر پیاده گارد برای تکمیل کادر درجه‌داری یگانهای تابعه تعدادی داوطلب باحقوق ومزایای قابل توجهی باشرایط زیر استخدام مینماید.

الف ـ شرایط استخدام

۱ـ تابعیت دولت شاهنشاهی ایران
۲ـ متدین بیکی از ادیان (اسلام ـ مسیحی ـ کلیمی ـ زرتشتی)
۳ـ حداقل سن ۱۷ و حداکثر ۲۳ سال تمام برای کسانی که خدمت وظیفه را انجام داده‌اند تا۲۵ سال
٤ـ دارا بودن گواهی نامه قبولی سوم متوسطه یاسوم راهنمائی
٥ـ داشتن صحت مزاج وتناسب اندام برابر گواهی اداره بهداری ارتش شاهنشاهی
٦ـ نداشتن سابقه اخراجی ـفرار ـمردودیت پزشکی ازنظر وضع جسمانی درسایر نیروها وادارات

ب ـ حقوق و مزایا

در مدت یکسال تحصیل شبانه‌روزی علاوه بر تامین خوراك و پوشاك ماهیانه از ٦٨٠٠ الی ٧٨٠٠ ریال بعنوان کمك هزینه و سایر مزایا استفاده‌خواهند نمود و پس از احراز موفقیت در آزمایشات پایان‌دوره بدرجه گروهبان دومی مفتخر و ماهیانه ١٦٥٠٠ ریال حقوق و مزایا دریافت میدارندو ترفیعات بعدی آنان مطابق قانون استخدام نیروهای مسلح شاهنشاهی خواهد بود .

پس از نیل بدرجه چنانچه در مشاغل فنی و صفی خدمت نمایند از یکهزار الی ششهزار وپانصد ریال علاوه‌بر مزایای فوق ماهیانه استفاده خواهند نمود مضافا باینکه سالیانه برابر دوماه حقوق بعنوان پاداش نقدی ـ دفترچه خواربار باتخفیف قابل ملاحظه ـ دفترچه بهداشت برای درمان خود و عائله ـ دفترچه پس‌انداز ثابت بانك سپه که ماهیانه برابر مبلغ پس انداز سهمیه وزارت جنك بحساب‌وی منظور و پس از بازخریدی ویا بازنشستگی اندوخته قابل توجهی بوی تعلق‌میگیرد .

ج ـ نحوه خدمت

داوطلبین در طول مدت خدمت در مرکز دریگان های تابعه لشگرپیاده گارد انجام وظیفه خواهند نمود.

د ـ نحوه ثبت نام

داوطلبین برای ثبت‌نام و کسب اطلاعات‌بیشتر می توانند همه‌روزه باستثنای‌روزهای تعطیل(پنجشنبه وجمعه) از ساعت ٦٫٣٠ صبح الی ٣ بعداز ظهربه‌آجودانی لشگر پیاده گارد واقع درجاده قدیم شمیران چهارراه قصر مراجعه نمایند .

گارد شاهنشاهی ـ لشگرپیاده گارد

آگهی پذیرش دانشجو برای آموزشگاه‌عالی پرستاری شفا

آموزشگاه عالی پرستاری‌شفا وابسته به انجمن توان بخشی دارای دو دوره‌شبانه‌روزی وروزانه ازمیان دارندگان گواهینامه ششم متوسطه (طبیعی و ریاضی) تعدادی دانشجو برای‌سال‌تحصیلی ٥٥ ـ ٥٤ طبق مندرجات صفحه ۱۳۱ راهنمای رشته های‌تحصیلی (از انتشارات سازمان‌سنجش آموزش کشور) می پذیرد .

کواهینامه پایان تحصیل وتعهد :

۱ـ به فارغ‌التحصیلان گواهینامه معادل لیسانس دررشته‌پرستاری‌عمومی اعطا می شود .
۲ـ داوطلبان باید تعهد بسپارند که پس از فراغت از تحصیل برای‌مدت٦ سال در هر نقطه‌ای از کشور که انجمن توان‌بخشی تعیین کند خدمت نمایند.

تسهیلات :

۱ـ استفاده از خوابگاه رایگان برای دانشجویان شبانه روزی با توجه به ظرفیت .
۲ـ استفاده ازسلف‌سرویس‌رایگان.
۳ـ استفاده از جزوه های درسی رایگان .
٤ـ برخورداری از بیمه رایگان و استفاده از مراکز بهداشتی انجمن .
٥ـ عدم دریافت شهریه .
٦ـ پرداخت کمك هزینه تحصیلی ماهیانه به مبلغ ۲٥٠٠ ریال ،۳٠٠٠ریال ۳٥٠٠ ریال به ترتیب به‌دانشجویان‌سال های اول دو،م و سوم .

مدارك لازم جهت ثبت‌نام :

۱ـ یك برك فتوکپی کارنامه آزمایش همگانی .
۲ـ یك برك فتوکپی کارنامه کلاس ششم متوسطه شامل نمرات امتحانات کتبی و نهائی
۳ـ یك برك فتوکپی یا رونوشت شناسنامه .
٤ـ یك‌برك‌فتوکپی پایان خدمت‌وظیفه یا معافیت دائم برای فارغ‌التحصیلان‌قبل از خرداد ماه ۱۳٥٤.
٥ـ شش قطعه عکس ٤ × ۳ با درج مشخصات در پشت یکایك آنها .
٦ـ برك درخواست پذیرش (ضمیمه راهنمای رشته های تحصیلی) تکمیل شده .

داوطلبان می توانند مدارك فوق‌الذکر را حداکثر تا تاریخ۱۲ر٥ر٥٤ با پست سفارشی به نشانی تهران‌ـخیابان‌ژاله‌ـ جنب بیمارستان شفایحیائیان‌آموزشگاه عالی پرستاری شفا ارسال نمایند .

به مدارك ناقص یا مدارکی که‌بعداز تاریخ مقرر به پست تحویل داده شود ترتیب اثر داده نخواهدشد.از دارندگان بهترین شرایط برای مصاحبه‌کتبادعوت بعمل خواهد آمد.

مدارك ارسالی بهیچوجه مسترد نمی گردد.

خواهشمند است علاقمندی خود رابه شرکت در دوره روزانه یا شبانه ذکر نمایند . م‌الف٨٧٩٥

ناحیه ۸ مخابراتی تهران تأسیس شد

قابل توجه متقاضیان ومشترکین تلفن ودارندگان تلکس درمناطق امجدیه وقصر

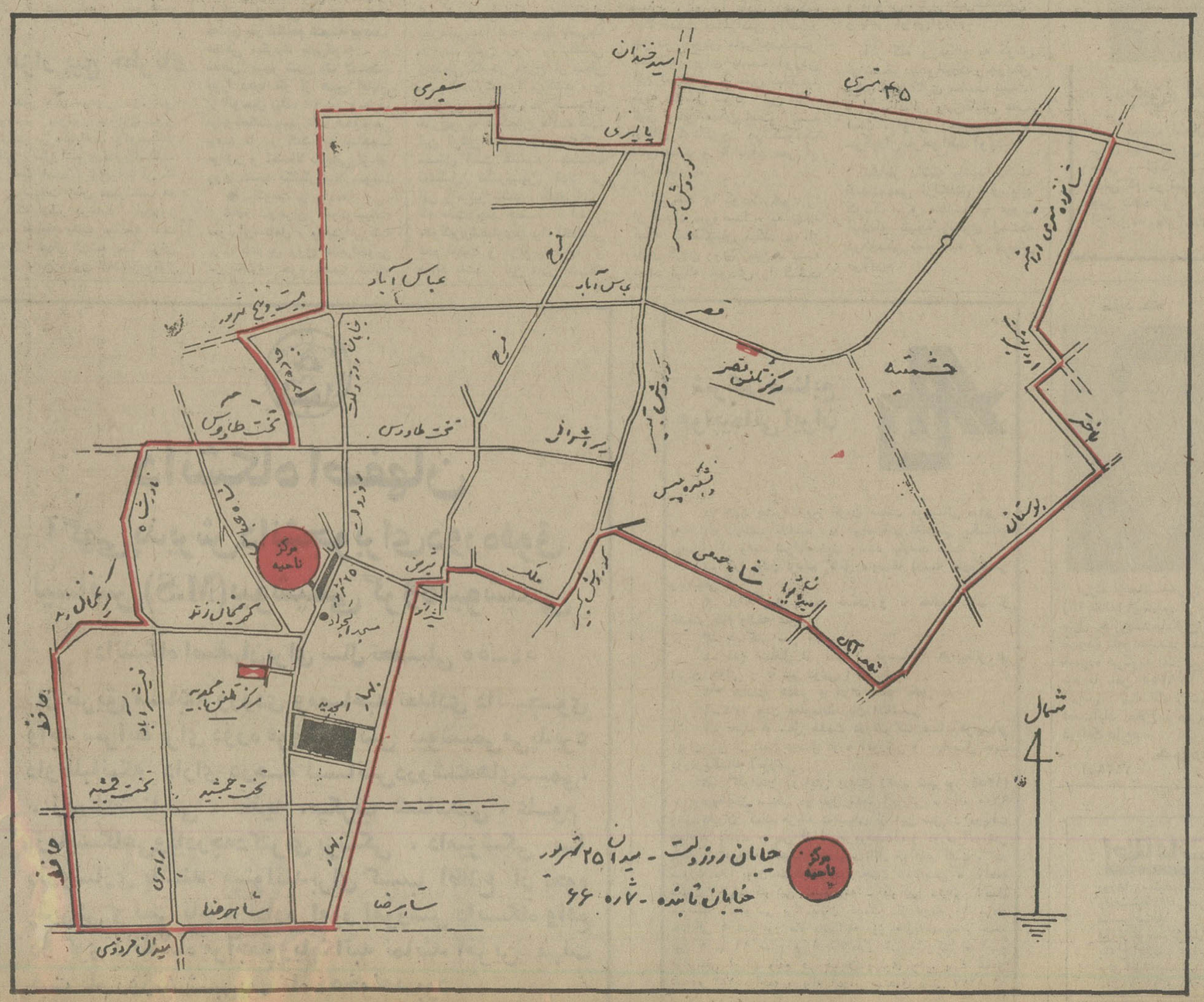

همشهریان عزیز :

شرکت مخابرات ایران بمنظور رفاه بیشتر مردم و سرعت در انجام امور مخابراتی (تلفن شهری، تلگراف و تلکس) تهران را به ۷ناحیه تقسیم کرده است که هریك‌از این نواحی کلیه امور مربوط به تقاضای تلفن ، پرداخت حق اشتراك ، تعویض نام ، تغییر مکان ، تعویض نشانی، صدور مفاصاحساب ، رفع مزاحمت های تلفنی و همچنین قطع‌و وصل تلفن و کلیه کارهای مربوط به متقاضیان و مشترکین تلکس را در محدوده تعیین شده انجام میدهد .

از روز شنبه هیجدهم امرداد ۱۳۵۴

ناحیه ۸ مخابراتی تهران برابر نقشه‌ای که محدوده آن مشخص شده و شامل تمام یا قسمتی ازخیابانهای :شاهرضا ـبهارـ تخت جمشید ـ دبیر ـ شیرین ـ ملك ـ کورش کبیر ـ نهم‌آبان ـ بوستان‌ـباختر‌ـ سوسن ـاردیبهشت ـ حشمتیه ـ قصرـ ۱٦ متری ارامنه ـ مجیدیه ـ٤٥ متری سید خندان‌ـپالیزی‌ـ فرح‌ـنوبخت‌ـ سفیری ـ عباس‌آباد ـ ساسان ـ ۲٥ شهریور ـجاده سوم ـ تخت‌طاووس ـ نادرشاه ـکریمخان زند ـ تخت‌جمشید ـ حافظ . میباشد کار خود را آغاز میکند .

کلیه مشترکینی که تلفن آنها باشماره ۸۲ و ۸۳ و۸٤ و۸٥ شروع میشود در محدوده فوق‌الذکر قرار دارند .

نشانی مرکز ناحیهٔ ۸ مخابراتی تهران: میدان ۲۵ شهریور خیابان تابنده شمارهٔ ٦٦ است

از مشترکین و متقاضیان ارجمند در محدوده تعیین شده درخواست میشود : برای انجام کلیه امور مخابراتی خود به ساختمان ناحیه‌مزبور مراجعه فرمایند.

بانك ملی ایران در ساختمان ناحیه ۸ برای دریافت‌تقاضای اشتراك تلفن‌وتلکس و نیز هرنوع پرداخت مربوط به امور تلفن شهری و تلکس تاسیس شده‌و آماده انجام امور مربوطه میباشد . .

امور مربوط به مزاحمت های تلفنی ، پرداخت آبونمان ، صدور مفاصاحساب در محدوده تعیین شده‌نیزدر ناحیه۸مخابراتی بررسی خواهد شد .

ساکنان محدوده ناحیه ۸ در صورت‌خرابی تلفن مراتب را به شماره ۱۷ اطلاع خواهند داد .

تلفن های شماره ۸۲۰۰۰۱ و ۸۲۱۲۲۲ برای رسیدگی به شکایات این ناحیه اختصاص داده شده است .

مدرسه‌عالی‌ورزش

آگهی‌پذیرش‌دانشجو

مدرسه عالی ورزش برای نیمسال اول سال تحصیلی ۱۳۵٤ ـ ۱۳۵۵ حداکثر تعداد ۱۲۰ نفر از بین شرکت‌کنندگان درسنجش همگانی باشرایط اختصاصی که‌درصفحه ۵۹ دفترچه‌راهنمای تحصیلی دانشگاه‌هاومدارس عالی که‌قبلاازطرف سازمان‌سنجش کشوردراختیارداوطلبان گذارده شده است دانشجوی تمام وقت میپذیرد .

مدارك ارسالی جهت ثبت نام :

۱ـ فتوکپی کارنامه سنجش همگانی
۲ـ فتوکپی جواز یادیپلم‌ششم‌متوسطه‌یاریزنمرات امتحانات‌نهائی ششم متوسطه مندرج در کارنامه‌ای‌که با فرم مخصوص تهیه شده و در اختیار دبیرستانها و هنرستانها قرار داده شده است .
۳ـ سه‌قطعه عکس ٤×۳ پشت‌نویسی شده
٤ـ یك‌برك فتوکپی یا رونوشت شناسنامه
۵ـفیش بانکی‌بمبلغ۵۰۰ ریال بحسابجاری۲۰۱۰۸۲ مدرسه عالی ورزش در بانك ملی ایران شعبه مرکزی بابت هزینه های معاینات بدنی و سنجش آمادگی بدنی ...
توضیح : دارندگان معافیت پزشکی و آماده‌بخدمت با مهر غیبت پذیرفته نمی‌شوند .

نام‌نویسی و تاریخ اجرا :

داوطلبان فرم زیر را تکمیل و همراه با مدارك خود تاآخر وقت اداری روز ۲۳ مرداد ۱۳۵٤ به‌نشانی: تهران ـ خیابان روزولت ، خیابان ورزنده ، مدرسه عالی ورزش اداره آموزش با پست سفارشی ارسال نمایند (به‌درخواست‌هائی که ناقص بوده و یا پس از تاریخ قید شده ارسال گردد ترتیب‌اثر داده نمیشود).
داوطلبان جهت دریافت کارت امتحانات عملی و معاینات پزشکی روز چهارشنبه ۲۹ مرداد تا آخر وقت اداری به مدرسه عالی ورزش مراجعه نمایند. مصاحبه (معاینه‌پزشکی ، و سنجش آمادگی بدنی) از صبح‌روز یکشنبه ۲ شهریور ۵٤ در مدرسه عالی ورزش بعمل خواهد آمد .
تذکر : عده‌ای از داوطلبان قبل‌از انتشار این‌آگهی و بدون توجه به شرایط اختصاصی این‌دانشکده مندرجه در صفحه ۵۹ دفترچه راهنمای سنجش‌آزمون و یابطور ناقص مدارك خود را ارسال داشته‌اند به مدارك این داوطلبان ترتیب‌اثر داده نشده و برای‌ثبت نام مجدد باید مدارك کامل خود را ارسال دارند .

تقاضای درخواست ثبت نام

نام — نام خانوادگی — شماره شناسنامه
محل صدور شناسنامه — تاریخ‌تولد — نام پدر
نوع‌دیپلم — سال اخذ دیپلم — خرداد / شهریور — سال — ۱۳
وضع نظام‌وظیفه — خدمت کرده — آماده بخدمت — نشانی :
شماره تلفن : — محل امضاء

م‌الف ۹۲۵۸

آگهی‌پذیرش‌دانشجوبرای‌مدارس‌عالی پرستاری‌وابسته‌به‌وزارت‌بهداری

وزارت بهداری در نظر دارد برای سال تحصیلی‌جاری (۵۵ـ۵٤)ازبین‌داوطلبان تحصیل رشته پرستاری تعدادی دختروپسراز طریق مصاحبه باشرائط زیر برای‌مدارس عالی پرستاری‌خودانتخاب نماید .

۱ـ دارندگان دیپلم کامل متوسطه در رشته‌های طبیعی ـ ریاضی ـادبی
۲ـ داشتن سن بین ۱۸تا ۳۰ سال تمام
۳ـ دارا بودن برك معافیت دائم (غیرپزشکی)یا انجام خدمت وظیفه عمومی یا خدمات اجتماعی زنان (برای داوطلبان فارغ‌التحصیل سال های پیش)
٤ـ دارا بودن حداقل معدل ۱۲ در امتحانات‌کتبی نهائی ششم متوسطه
۵ـ دارابودن حداقل ۱۲۰۰ امتیاز در آزمایش همگانی
٦ـبرخورداری از سلامت کامل

شماره	نام مدرسه عالی	تعداد موردنیاز	نام شهر	نشانی
۱	پرستاری جرجانی	٤۰	مشهد	خیابان ابن سینا
۲	پرستاری ۲۵ شهریور	٤۰	رشت	بادی‌اله
۳	پرستاری ۲۵ شهریور	٤۰	کرمانشاه	خیابان طاق‌بستان
٤	پرستاری مهرآئین	۳۰	اصفهان	خیابان پهلوی
۵	پرستاری رازی	۳۰	کرمان	خیابان سپه

داوطلبان واجد شرایط می توانند فرم زیر را تکمیل و همراه مدارك‌مربوطه‌حداکثر تا۱٦شهریورماه ۱۳۵٤ با پست سفارشی به نشانی مدرسه عالی مورد نظرخود ارسال دارند به مدارکی که فاقد هریك از مدارك زیر باشد و یا بعداز تاریخ مذکور به پست‌داده شود ترتیب اثر داده نخواهد شد .

مدارك لازم برای ثبت‌نام

۱ـدو قطعه عکس ٤×۳
۲ـ یکبرك فتوکپی یا رونوشت صفحه اول شناسنامه
۳ـ کارنامه پایان تحصیلات دوره دوم متوسطه باتائید رئیس دبیرستان واداره آموزش و پرورش
٤ـشهادتنامه دانشگاه
۵ـبرك معافیت دائم (غیرپزشکی) یا انجام خدمت وظیفه‌عمومی (برای داوطلبان فارغ‌التحصیل سال های پیش)

تحصیل در این مدارس غیرشبانه‌روزیست به دانشجویان کمك هزینه تحصیلی پرداخت می شود دانشجویان باید تعهد بسپارند که پس از فراغ از تحصیل (گذراندن دوره سه‌ساله واخذ دانشنامه پرستاری در هر نقطه از کشور که وزارت بهداری تعیین می نماید خدمت نمایند .)
استخدام این عده رسمی و برابر مفاد قانون استخدامی کشور در شروع‌خدمت به عنوان پرستار طبقه سه در گروه قطعی هفت قرار خواهند گرفت .

تاریخ شروع مصاحبه

۲۲ شهریور ماه و محل برگزاری آن در مدرسه عالی پرستاری مربوط خواهد بود .
وزارت بهداری

درخواست ثبت نام در مدارس عالی‌پرستاری

نام خانوادگی — نام — شماره شناسنامه
صادره — متولد سال — رشته تحصیلی دوره دوم متوسطه
معدل امتحانات کتبی نهائی متوسطه — نشانی: — شهر
خیابان — کوچه — پلاك — تاریخ — تلفن
م الف ۸٤٤۳ — امضاء داوطلب

دنیای ورزش روزهای شنبه منتشر میشود

آگهی‌پذیرش‌هنرجودردانشسرای‌هنر

وزارت‌فرهنك‌وهنرووزارت آموزش و پرورش بمنظور تربیت معلم هنری برای مدارس در سال تحصیلی ۵۵ـ۵٤ تعداد پنجاه نفرهنرجوی دختر وپسر برای سال اول‌دانشسرای‌هنر بامسابقه‌ورودی میپذیرد .

۱ـ مدت نام‌نویسی از ۱۰ تیرماه تابیستم شهریور ماه ۵٤ (روز های دوشنبه و چهارشنبه از ساعت ۸ صبح تا ۱۲ ظهر) می‌باشد .
۲ـ شرایط نام‌نویسی .
الف‌ـ داشتن کارنامه قبولی‌سوم راهنمائی
بـ داشتن استعداد و اطلاعات هنری در حدود سوم راهنمائی
جـ داشتن تناسب اندام
دـ حداکثر سن ۱٦ سال تمام
هـ ـ۲برك رونوشت شناسنامه‌یا فتوکپی شناسنامه
و ـدو قطعه عکس ٤×٦
زـ فیش پرداخت۵۰۰ ریال‌بابت حق‌الثبت به حساب شماره ۹۰۰۱٤ بانك ملی ایران تهران شعبه باغ‌صبا
۳ـ تاریخ مصاحبه و آزمایش۲۱ تا ۲۵ شهریور ماه ۱۳۵٤
٤ـ مواد آزمایش و مصاحبه .. اطلاعات عمومی‌در حدودسوم‌راهنمائی. زبان خارجه . ادبیات فارسی . اطلاعات هنری در رشته های حرکات موزون موسیقی . هنر های تجسمی .
۵ـ به دانش آموزان که در مصاحبه وآزمایش پذیرفته شوند و در سال‌اول ثبت‌نام نمایند ماهانه مبلغ دو هزار ریال (۲۰۰۰ ریال) کمك‌هزینه‌تحصیلی به آنان پرداخت خواهد شد .
٦ـ مدت تحصیل ٤سال‌می‌باشد.
۷ـبه فارغ‌التحصیلان این دانشسرا گواهی‌نامه‌ای داده میشودکه ارزش آن معادل با دیپلم کامل متوسطه خواهد بود .
۸ـ فارغ التحصیلان دانشسرای هنر از طرف وزارت آموزش وپرورش به استخدام رسمی درآمده و در مدارس به تعلیم و راهنمائی فعالیت‌های‌هنری اشتغال خواهند ورزید .

آدرس ـ باغ‌صبا ـ خیابان ملك پلاك ۸۰ دانشسرای هنر تلفن ۷۵۰۳۵۳
م الف ۸٤۵۲ — آ ـ ۲۳۱۹۷

آگهی‌پذیرش‌دانشجودردوره فوق‌لیسانس‌ژئوفیزیک

موسسه ژئوفیزیك دانشگاه‌تهران برای نیمسال‌اول‌سال تحصیلی ۵۵ـ۵٤ جهت‌دوره‌فوق‌لیسانس‌ژئوفیزیك‌طبق آئین‌نامه تحصیلات‌دوره‌فوق‌لیسانس دانشگاه تعدادی دانشجو میپذیرد .

شرایط پذیرش

۱ـ دارا بودن درجه لیسانس ویابالاتر در یکی‌از رشته های‌ژئوفیزیك، معدن ، ژئوشیمی ، زمین شناسی وریاضی .
۲ـآشنائی بزبان انگلیسی یافرانسه یا آلمانی
۳ـ شرکت داوطلبان از نظر مقررات وظیفه عمومی بلامانع‌باشد .
٤ـکسانی که در حال حاضرمشغول تحصیل در یکی از دانشگاه‌ها یا موسسات آموزش عالی هستند نمی‌توانند در مسابقه ورودی‌شرکت‌نمایند.
۵ـ توفیق‌در امتحانات ورودی‌زبان خارجی و مواد درسی .
٦ـداشتن میانگین ۳به بالا(کسانی که معدل آنان بین ۲٫۵ تا ۳ باشد در صورت تایید کمیته پذیرش‌موسسه می توانند در مسابقه ورودی شرکت نمایند) .
۷ـکسانی که در مسابقه ورودی‌پذیرفته شوند باید در موعد مقرر نامنویسی و بتحصیل مشغول شونددر غیر این صورت حق نامنویسی آنان ازبین خواهدرفت .

دانشجویان واجد شرایط می توانند از تاریخ شنبه ۱۸ مرداد لغایت چهارشنبه ۲۳ مرداد ۱۳۵٤ همه روزه‌از ساعت ۸ صبح الی ۲ بعداز ظهر با در دست داشتن مدارك زیر :

۱ـ اصل یافتوکپی دانشنامه یاگواهی نامه موقت لیسانس
۲ـ ریز نمرات لیسانس باقیدمیانگین کل
۳ـ سه قطعه عکس ٤×۳
٤ـیك برك رونوشت شناسنامه‌یافتوکپی صفحه اول آن
۵ـ فیش بانکی مبنی برپرداخت‌مبلغ یکهزار ریال بحساب ۱۰۸٤ دانشگاه در بانك مرکزی که در شعب‌بانك‌ملی ایران قابل پرداخت است .

بدبیرخانه موسسه ژئوفیزیك دانشگاه تهران‌واقع درانتهای‌امیرآباد شمالی مراجعه نمایند .

دانشگاه تهران

م الف ۷۹۹۳ — آ ـ ۲۳٦۰٦

نیروی دریائی شاهنشاهی

آگهی استخدام جهت اعزام بخارج

نیروی دریائی شاهنشاهی برای تکمیل کادر درجه‌داری خودبامدرك‌قبولی سوم‌متوسطه ویاپایان‌دوره‌راهنمائی استخدام‌و برای تحصیلات بعدی بخارج اعزام مینماید.

داوطلبین برای کسب اطلاع بیشتر از شرایط استخدام در طهران بخیابان سپهبد زاهدی جنب مسجدالرحمن معاونت‌پرسنلی‌نیروی‌دریائی‌شاهنشاهی (مدیریت استخدام) و یا بیکی از پایگاهها و نمایندگیهای نیروی‌دریائی شاهنشاهی در شهرستانهای بندر پهلوی . بوشهر. خرمشهر. بندرعباس. مشهد . زاهدان . اصفهان . کرمان . رضائیه . کاشان . کرمانشاه .شیراز. یزد مراجعه نمایند .

قابل‌توجه‌شرکت‌کنندگان‌درآزمایش ورودی‌دانشکده‌افسری

۱ـ باطلاع کلیه داوطلبانی‌که درآزمایش ورودی دانشکده افسری شرکت‌نموده و ریز نمرات خود را تا تاریخ۹ر۵ر۵٤ به کمیته ثبت‌نام فرستاده‌اند میرساند برای اخذ نتیجه در تاریخ ۱۲ر۵ر۵٤ مستقیما بحوزه های مربوطه که‌آزمایش داده‌اند مراجعه نمایند .
۲ـ نتیجه آزمایش داوطلبانیکه ریز نمرات سال ششم خود را تاکنون نفرستاده‌اند و یا بعداز تاریخ فوق فرستاده‌اند در نیمه دوم شهریورماه به آگاهی آنان خواهد رسید .

م‌الف ۹٦۰۱

دانشکده افسری

آگهی تغییر در کارخانه شیر پاستوریزه مازندران «شرکت سهامی‌خاص»

برابر تصمیم مورخ ۲۲ر٤ر۵٤ مجمع عمومی عادی سالانه تغییرات زیر در شرکت فوق انجام گرفته است .

۱ـ ترازنامه و حساب سود و زیان شرکت در سال ۱۳۵۳ مطرح و بتصویب رسید .
۲ـبموجب‌نامه۲ر۵ر۳ـ ۱ـ۸۱ر٤ـ۲۹ر۱۰ر۵۳ بانك توسعه کشاورزی‌ایران‌آقای اسمعیل‌سمیعی از تاریخ ۲۹ر۱۰ر۵۳ بسمت نماینده بانك در هیئت مدیره شرکت تعیین گردید
۳ـ آقایان ایرج کسری وجمال‌الدین کیمیاقلم بترتیب بسمت بازرس اصلی و بازرس علی‌البدل برای مدت یکسال انتخاب شدند .
٤ـ روزنامه اطلاعات برای درج آگهی‌ها تعیین شد .

دیانی‌رئیس ثبت شهرستان ساری

سهامداران گرامی شرکت تعاونی فرهنگیان تهران

در اجرای برنامه های رفاهی دولت این شرکت‌با کمال افتخار در راه تقلیل نرخ قیمتها و مبارزه با گرانی و گرانفروشی قیمت کلیه کالا های‌خود را از تاریخ ۹ر۵ر۵٤ـ۳ تا ۱۵ درصد بـه نفع خریداران کاهش داده است .

مدیرعامل شرکت تعاونی فرهنگیان تهران بهتاش

شرکت تعاونی تهیه و توزیع عطاران وسقط فروشان‌تهران

باطلاع کلیه اعضاء خود میرساند برطبق برنامه رفاهی دولت در راه مبارزه با گرانفروشی برنج امریکائی بمقدار کافی در انبار شرکت موجود و بهر اندازه‌که‌لازم باشد بقیمت دولتی در اختیار اعضاء شرکت گذارده میشود

رئیس هیئت‌مدیره شرکت ـ محمدحسن‌عابدینی

آگهی مناقصه

پایگاه هوائی بندرعباس جهت مصرف ۹ قلم اجناس مشروحه زیر را ازطریق مناقصه‌خریداری مینماید پیشنهاد دهندگان میتوانند با مراجعه به آمادهای همگانی پایگاه هوائی و ملاحظه نمونه و مشخصات اجناس و دریافت برك شرایط و مشخصات معامله پیشنهاد خود را طبق مفاد مندرج درشرایط معامله تنظیم و تا ساعت ۱۰ صبح روز ۲٤ شهریورماه سال ۵٤ به پایگاه هوائی آمادهای همگانی واقع در جاده کرمان تسلیم نمایند .

پنیر ـ کره‌ـ خرماـ رب‌گوجه‌فرنگی ـفلفل‌ـ زردچوبه ـ نمك‌نرم‌ـ نمك‌سنك ـ مربا هویج

پایگاه هوائی بندرعباس

آگهی مناقصه

پایگاه هوائی بندرعباس جهت مصرف ۸ قلم اجناس مشروحه زیر را از طریق مناقصه خریداری مینماید. پیشنهاد دهندگان میتوانند با مراجعه به آمادهای همگانی پایگاه‌هوائی و ملاحظه نمونه و مشخصات اجناس و دریافت‌برگ‌شرایط و مشخصات معامله پیشنهاد خود راطبق‌مفاد مندرج‌درشرایط معامله تنظیم وتاساعت ۱۰ صبح روز ۲٤شهریور ماه‌سال ۵٤ به پایگاه هوائی آماد های همگانی واقع در جاده کرمان تسلیم نمایند .

سبزی‌ـ هویج‌فرنگی‌ـ بادمجان ـ گوجه‌فرنگی ـ سیب‌زمینی ـ پیاز ـ هندوانه‌ـ پرتقال

پایگاه هوائی بندرعباس
آ ـ ۳۷٤۲

آگهی

شهرداری پایتخت در اجرای قانون نو سازی وباستناد تصویبنامه شماره ۱۰۶۰ مورخ ۱۰ر٤ر۵٤ انجمن شهر پایتخت در نظر دارد طرح احداث توالت ورختشویخانه‌ومرکز رفاه و کارخانه نان ماشینی وپارکینك که بترتیب درخیابان های مهرنو شهر ری وخیابان سی متری جی و هرهنج‌شهر ری وانتهای خیابان خیام و خیابان ۲۰ متری خزانه واقع‌اند اجرا نماید لذا مراتب به‌استنادماده ۱۷ قانون نو سازی‌وماده ۵آئین‌نامه طرز اعلام طرحهای مصوب به مالکین میرسد که با مراجعه به اداره کل املاك واقع در خیابان ایرانشهرشمالی ساختمان شماره ٤ شهرداری پایتخت نقشه وسیاهه ارزیابی را ملاحظه چنانچه بارزیابی شهرداری اعتراض دارند ظرف مدت دو ماه از تاریخ نشر اولین آگهی اعتراض کتبی خود را منضم به‌فتوکپی اسناد مالکیت به اداره مذکور تسلیم ورسید دریافت دارند.

شهردار پایتخت

م‌الف ۸۹۸۰ — ۱ـ۲٤۰۷۵

صاحبان صنایع وبازرگانان کشور
الاخاء
تنها مجله عربی زبان ایران
از گروه نشریات موسسه اطلاعات
باداشتن نمایندگی در ۱۱ کشور عربی
روزهای شنبه منتشر میشود

اطلاعات
نشریه ایرانیان مقیم خارج از کشور
در تحول و تولد جدید خود در هفته سه شماره چاپ و درشهر های‌مهم دنیا منتشر میشود .
برای آبونمان اطلاعات‌خوانی به‌تلفن های ۳۱۱۰۷۱ و ۳۱۱۰۸۱ مراجعه فرمائید

آگهی پذیرش دانشجو در مدرسه‌عالی غزالی

مدرسه عالی غزالی در سال تحصیلی ۵۵ـ۵٤ برای دوره لیسانس (روزانه) طبق شرایط مندرج‌درصفحه۹۱راهنمای سنجش آموزش کشور با حق تقدم دارندگان مجموع نمرات بالاتر تعداد ۳۰۰ نفر دانشجو می پذیرد .

مدارك لازم :

۱ـ فرم درخواست پذیرش
۲ـ فتوکپی کارنامه آزمایش همگانی سازمان سنجش آموزش کشور .
۳ـ فتوکپی ریز نمرات کتبی‌نهائی ششم متوسطه که بامضای رئیس دبیرستان و اداره آموزش و پرورش رسیده باشد .
٤ـ یك برك رونوشت و یا فتوکپی شناسنامه
۵ـ۲ قطعه عکس ٤ × ۳
٦ـ رسید پرداخت ۲۰۰ ریال به حساب شماره۲۰۱۰بانك بازرگانی‌شعبه ایرانشهر بابت هزینه‌گزینش دانشجو.
۷ـ کسانی که در موقع ارسال مدارك‌رسیدبانکی ۲۰۰ ریال را نفرستاده‌اند باید طبق ماده ٦ اقدام نمایند .

توجه :

کلیه مدارك فوق باید تا تاریخ۱٦ر۵ر۵٤ به آدرس : تهران ـ خیابان آریامهر غربی شماره ۲۲ به پست سفارشی تحویل شده باشد .
بدیهی است به تقاضا هایی که‌ناقص بوده و یا بعداز این مهلت پست شده باشد ترتیب اثر داده نخواهد شد .

مبانی فیزیك
جلد اول
ترجمه
دکتر علی خلیلی
دکتر محمود رهبر
ناشر
مؤسسهٔ انتشارات و چاپ دانشگاه تهران
مراکزفروش: فروشگاه شماره ۱ خیابان غربی دانشگاه (۲۱ آذر) فروشگاه شماره۳ خیابان شاهرضا ایستگاه لاله‌زار

دنیای ورزش شنبه‌ها منتشر میشود

آگهی پذیرش دانشجو در مدرسه‌عالی کشاورزی مازندران ساری

مدرسه‌عالی کشاورزی مازندران درسال تحصیلی ۵۵-۵٤ تعدادی دانشجو طبق شرایط مندرج درصفحه ۹٤ راهنمای منتشر شده توسط سازمان سنجش آموزش کشور میپذیرد

ـ کسانی می توانند از سهمیه‌منطقه‌ای رشته های این مدرسه استفاده کنند که دیپلم ششم متوسطه خود را از یکی از شهرستان های تابعه استان مازندران و دشت گرگان دریافت کرده باشند .
ـ هر داوطلب فقط حق انتخاب یك رشته را دارد که باید آن‌را دربرك درخواست پذیرش زیر این آگهی درج کند و برك درخواست را همراه سایر مدارك خواسته شده حداکثر تا ۲۲ مرداد ماه جاری باپست‌سفارشی به نشانی ساری مدرسه عالی کشاورزی مازندران ارسال دارد .
اسامی پذیرفته شدگان و ذخیره هاروز سوم شهریورماه (در ساری مدرسه‌عالی کشاورزی مازندران و در تهران دبیرخانه مرکزی مدرسه عالی کشاورزی مازندران‌واقع در خیابان فرح جنوبی چهارراه اخگر کوچه رزم‌آراء شماره ۵) اعلام خواهد شد .

مدارك لازم

۱ـ فتوکپی دیپلم‌کامل متوسطه یکبرك
۲ـفتوکپی کارنامه آزمایش همگانی یکبرك
۳ـ فتوکپی شناسنامه عکس‌دار یکبرك
٤ـدو قطعه عکس ٤ × ٦
۵ـ ریز نمرات امتحانات نهائی‌متوسطه در کارنامه هائی که بافرم مخصوص تهیه و در اختیار دبیرستانها و هنرستان ها قرار داده شده است .
٦ـ برك معافیت دائم (غیرپزشکی) یا انجام خدمت‌وظیفه عمومی‌برای‌فارغ‌التحصیل های قبل از خرداد ۵٤ .
۷ـ رسید مبلغ ۲۰۰ ریال پرداخت‌شده بحساب شماره ۲۰۰۰ بانك بازرگانی‌ساری

از داوطلبان در تاریخهای ۲۹و ۳۰و۳۱ مرداد ماه به‌ترتیب‌حروف الفبای‌نام‌خانوادگی آنان در دفتر مرکزی به نشانی فوق‌الذکر مصاحبه بعمل خواهد آمد .
به مدارك ناقص یا مدارکی که‌قبل از انتشار این آگهی ارسال شده یا مدارکی که بعداز ۲۲ مرداد ماه به‌پست تحویل شود ترتیب‌اثرداده‌نخواهدشد.

مدرسه عالی کشاورزی مازندران (ساری)

برك درخواست پذیرش مدرسه عالی کشاورزی‌مازندران (ساری)

نام خانوادگی داوطلب — نام — رشته تحصیلی مورد تقاضا
نشانی کامل — شهر — خیابان — کوچه
پلاك — شماره تلفن — امضاء درخواست کننده

مدرسه‌عالی بازرگانی رشت

پذیرش دانشجو برای سال تحصیلی ۵۵-۱۳۵٤

مدرسه عالی بازرگانی رشت طبق جدول و شرایط اعلام شده در صفحه ۷۱ دفتر راهنمای رشته‌های تحصیلی‌شرایط اختصاصی و نحوه انتخاب دانشجو در دانشگاهها و موسسات‌آموزش عالی تیرماه ۱۳۵٤ منتشرشده ازطرف سازمان سنجش آموزش‌کشور تعداد ۲۰۰ نفر دانشجو ازبین‌دارندگان دیپلم ریاضی ، طبیعی ، ادبی، بازرگانی‌حسابداری وبانکداری میپذیرد.واجدین شرایط باید نامه درخواست پذیرش خود را همراه بامدارك زیر :

۱ـ یک برگ فتوکپی ریز نمرات ششم دبیرستان که معدل امتحان کتبی نهائی و معدل کل آنان در آن ذکر شده باشد.
۲ـ یک برگ فتوکپی کارنامه آزمایش همگانی سازمان سنجش آموزش کشور.
۳ـ فتوکپی صفحه اول شناسنامه.
٤ـ یک عدد پاکت سفید پستی که آدرس دقیق و کامل‌پستی داوطلب روی آن نوشته شده باشد.
۵ـ فیش بانکی به مبلغ دویست ریال به حساب شماره(۳۷۰۰) بانک بازرگانی شعبه رشت.
باپست سفارشی بنشانی :
رشت : صندوق پستی ۲۵۵ مدرسه عالی بازرگانی تا پایان‌روز دوشنبه بیستم مرداد ماه ارسال دارند.
به‌درخواستهائی که بعد از تاریخ دوشنبه بیستم مرداد ماه پست شده یا ناقص یاغیرواجدشرایط‌باشد ترتیب‌اثرداده‌نخواهدشد.
داوطلبان در صورتیکه منطقه‌ای باشند باید این کلمه را در برگ درخواست پذیرش خود که از طرف سازمان سنجش آموزش کشور منتشر شده یادآور شوند.
«منظور از داوطلبان منطقه‌ای کسانی هستند که گواهینامه ششم متوسطه خود را در یکی از مراکز آموزشی استان گیلان دریافت کرده باشند».
مدرسه عالی بازرگانی مراتب پذیرفته شدن داوطلبان را در تاریخ چهارشنبه پنجم شهریور ماه وسیله نامه با پست سفارشی به آنان اطلاع خواهد داد.
کلیه پذیرفته شدگان موظفند از تاریخ شنبه پانزدهم شهریورماه تاتاریخ پنجشنبه بیستم شهریور ماه با مراجعه به دفتر آموزش این مدرسه عالی نسبت به ثبت نام خود اقدام نمایند.
مدرسه عالی بازرگانی رشت از ثبت‌نام کسانی که دیرتر از تاریخ مقرر مراجعه نمایند خودداری مینماید.

مدرسه عالی بازرگانی رشت

آگهی پذیرش دانشجو برای دوره فوق لیسانس

مؤسسه آسیائی دانشگاه پهلوی برای‌تحصیل در دوره فوق‌لیسانس در رشته فرهنك وتمدن ایرانی (تاریخ ،باستانشناسی ، وزبانهای ایرانی)از میان داوطلبانی که واجد شرایط‌مذکور در زیر باشند دانشجوی تمام‌وقت‌وغیر تمام وقت می‌پذیرد .

۱ـ داشتن حداقل درجه لیسانس چهار ساله یا درجه دانشگاهی معادل آن از دانشگاه های معتبر دریکی‌از رشته های‌تاریخ.تاریخ‌وجغرافی‌ـزبان‌وادبیات فارسی ـ یکی اززبان‌های خارجی ـزبانهای شرقی‌ـ زبانشناسی ـخاور شناسی ـهنر های زیبا ـباستان شناسی و حقوق.
۲ـ داشتن معدل کل (۳) از (٤) یا (۱۵) از (۲۰) .
۳ـ روشن بودن وضع داوطلبان از جهت نظام وظیفه .
٤ـ توفیق در امتحان ورودی و مصاحبه . مواد امتحان ورودی از این قرار است :
الف ـزبان فارسی در حد لیسانس ب ـزبان خارجی در حد لیسانس .
ج ـ زبان عربی : ۱ـ صرف ونحو، در حدود مطالب مبادی العربیه جلد ۲ .
۲ـ قرائت متون از مجانی الادب جلد ۲ . د ـ کلیات تاریخ ایران.

تذکار . داوطلبانی که معدم کل آنها کمتر از (۳) باشد ولی معدل سال های سوم و چهارم‌ایشان طبق برنامه درسی هر رشته حداقل (۷ر۲) از(٤)یا (۱٤) از (۲۰) باشد ، در صورتی که واجد سایر شرایط باشند ممکن است‌بعنوان دانشجوی مشروط پذیرفته شوند .
دارندگان لیسانس سه ساله در صورتی که معدلشان از ۱۵ کمتر نباشد و دارای شرایط مذکور در فوق باشند پس از موفقیت در امتحان ورودی و قبل از آغاز درس های فوق‌لیسانس ۳۲واحد ازدروس موردنظر موسسه را در دانشگاه پهلوی با معدل ۳ بگذرانند .
موسسه آسیائی به عده‌ای‌ازدانشجویان‌برجسته وتمام‌وقت در مقابل کار های پژوهشی کمك هزینه تحصیلی پرداخت می کند .
دانشجویانی که امسال لیسانس خود رادریافت داشته‌اند به شرایط مساوی حق‌تقدم دارند .
یادآوری : دانشجویان غیر تمام وقت علاوه بر این که از کمك هزینه تحصیلی موسسه استفاده نخواهند کرد در هر نیمسال فقط ۷ واحد درس می توانند بگیرند .
داوطلبان باید درخواستنامه‌ای راکه نمونه آن درزیرداده شده است پرکنند و همراه دیگر مدارك‌لازم حداکثر تا روز شنبه اول شهریورماه ۱۳۵٤ بنشانی موسسه آسیائی دانشگاه پهلوی صندوق پستی‌شماره ٤۹٤ شیراز با پست سفارشی بفرستند .

مدارك لازم :

۱ـ فتوکپی لیسانس یا گواهی‌نامه فارغ التحصیلی دوره چهارساله لیسانس .
۲ـریز نمرات دوره لیسانس .
۳ـ دو قطعه عکس ٤ × ٦
٤ـ رسید مبلغ یکهزار ریال برای نام‌نویسی که به‌حساب ۱۱۷۷۰ بانك عمران شعبه پزشکی شیراز گذاشته شده باشد . (این مبلغ‌به هیچ عنوان پس‌داده نخواهد شد.)

امتحان ورودی درساعت ۹ روز سه‌شنبه ۲۵ شهریور ماه ۱۳۵٤ در موسسه آسیائی برگزارخواهد شد .
شروع کلاسها از اول مهرماه ۱۳۵٤خواهدبود.

موسسه آسیائی

درخواست نامه نام‌نویسی برای‌دوره فوق‌لیسانس مؤسسه آسیائی

اینجانب — به نشانی — دارای شناسنامه شماره
صادره از — متولد سال — فارغ التحصیل سال
از دانشگاه — در رشته — شغل کنونی

با داشتن شرایط موردنظر موسسه آسیائی‌برای شرکت درامتحان ورودی‌دوره فوق لیسانس‌موسسه، تقاضا می نماید دستور فرمایند نام مرا در شمار متقاضیان شرکت در امتحانات ورودی آن موسسه بنویسند

آگهی پذیرش دانشجو در سال تحصیلی ۵۵-۱۳۵٤ در دوره فوق لیسانس علوم سیاسی موسسه‌عالی علوم سیاسی وامور حزبی

موسسه عالی علوم سیاسی وامور حزبی در سال تحصیلی ۵۵ـ۱۳۵٤ برای‌تحصیل‌دردوره فوق‌لیسانس رشته‌علوم‌سیاسی تعدادی دانشجواز طریق‌مسابقه‌ورودی و مصاحبه میپذیرد .

الف ـ شرایط نام‌نویسی داوطلبان

۱ـ دارا بودن دانشنامه لیسانس دریکی‌از رشته های علوم سیاسی ، اقتصاد، قضائی، علوم اجتماعی، علوم‌اداری ، مدیریت‌بازرگانی، حسابداری ، روزنامه‌نگاری ، جامعه‌شناسی، تاریخ و جغرافیا ، فلسفه و علوم تربیتی ، علوم بانکی ، روابط عمومی و امور اجتماعی، بیمه ، فقه و مبانی علوم اسلام با حداقل میانگین ۳ یا برابر آن طبق جدول‌ارزشیابی وزارت علوم وآموزش عالی .
۲ـ روشن بودن وضع نظام‌وظیفه .

ب ـ مدارك لازم

۱ـ فتوکپی دانشنامه یا گواهینامه موقت لیسانس و درصورتی که مدرك ازیکی از دانشگاههای خارج ازکشور صادر شده‌باشد ارزشنامه وزارت علوم و آموزش عالی
۲ـ ریز نمرات دوره لیسانس با قید میانگین‌کل
۳ـ ٤قطعه عکس ٤ × ٦
٤ـ فتوکپی دفترچه پایان خدمت زیرپرچم یا معافیت دائم
تبصره ـ فارغ‌التحصیلان خرداد ۱۳۵٤ که از معافیت تحصیلی استفاده نموده‌اند بشرط آنکه سن آنان از ۲۸ سال تجاوز ننماید می توانند کماکان از معافیت تحصیلی استفاده نمایند .
۵ـ فیش بانکی مبنی بر پرداخت مبلغ یکهزار ریال‌بابت ثبت‌نام بحساب شماره۳۰۰ بانك بازرگانی شعبه عباس‌آباد چهارراه‌فرح

ج ـ مواد امتحانی و سایرشرایط

۱ـ مواد امتحان کتبی برای داوطلبان اطلاعات عمومی (علوم سیاسی ، حقوق ، اقتصاد، جامعه‌شناسی ، و زبان انگلیسی خواهد بود).
۲ـ کلاس‌های دوره فوق‌لیسانس بعدازظهر ها تشکیل خواهد شد
۳ـ وجه دریافتی بابت ثبت‌نام و مدارك ارسال شده بهیچوجه مسترد نخواهد شد
٤ـ تاریخ توزیع کارت داوطلبان روز۳شنبه ٤ شهریور ماه در محل موسسه خواهد بود
۵ـ تاریخ برگزاری امتحان ورودی روز پنجشنبه ٦ شهریورماه در محل موسسه خواهد بود

داوطلبان باید مدارك و فرم تکمیل شده زیر را حداکثر تا آخر وقت روز ۲۵ مردادماه بوسیله‌پست سفارشی ارسال یا تا ساعت۱۲ صبح روز پنجشنبه ۳۰ مردادماه شخصا به آدرس خیابان فرح‌شمالی خیابان عرب‌شیبانی شماره ۳۰ در مقابل رسید تحویل نمایند . بمدارك ناقص و مدارکی که بعداز این تاریخ بموسسه برسد ترتیب‌اثر داده نخواهد شد. ساعت‌برگزاری امتحان در روز توزیع کارت باطلاع داوطلبان خواهد رسید .

موسسه عالی علوم سیاسی و امورحزبی

درخواست شرکت در مسابقه ورودی موسسه عالی علوم سیاسی و امور حزبی

داوطلب دوره فوق‌لیسانس

۱ـ نام و نام خانوادگی
۲ـ شماره‌شناسنامه — ۳ـ محل‌صدور — ٤ـ تاریخ تولد
۵ـ نوع مدرك تحصیلی — ٦ـ معدل — ۷ـ وضع‌نظام‌وظیفه
۸ـ نشانی دقیق و شماره تلفن

آگهی مناقصه

شرکت سهامی کل معادن و ذوب فلزات‌ایران مقدار بیست‌تن کاربید موجود در تهران ازطریق مناقصه خریداری می‌نماید .
داوطلبان شرکت در مناقصه برای دریافت برك شرائط همه‌روزه در اوقات اداری به امور بازرگانی شرکت خیابان تخت‌جمشید شماره ٤٦۷ مراجعه و پیشنهادات خود را حداکثر تاآخر وقت روز دوشنبه بیست‌وهفتم مردادماه‌بقسمت دبیرخانه شرکت تسلیم نمائید . پیشنهادات رسیده روز سه‌شنبه بیست‌وهشتم مردادماه۵٤ در کمیسیون مناقصه باز و قرائت خواهد شد.

شرکت سهامی کل معادن و ذوب‌فلزات ایران
م‌الف ۹۵۹۲

صاحبان صنایع وبازرگانان کشور
الاخاء
تنها مجلهٔ عربی زبان ایران
از گروه نشریات مؤسسهٔ اطلاعات
باداشتن نمایندگی در ۱۱ کشور عربی
روزهای شنبه منتشر میشود

آگهی مناقصه ٤۲

تاریخ ۸ر۵ر۵٤

فرماندهی لجستیکی نیروی زمینی شاهنشاهی یکقلم جنس مشروحه زیر را
۱ـ قفسه جای نقشه به میزانی که در برگ شرایط معامله‌قید گردیده است .
از طریق مناقصه خریداری مینماید .
پیشنهاد دهندگان میتوانند با مراجعه به انتظامات فرماندهی نیروی زمینی شاهنشاهی واقع در عباس آباد و ملاحظه مشخصات اجناس ودریافت‌برگ شرایط ومشخصات معامله پیشنهاد خود را طبق مفاد مندرج در شرایط معامله تنظیم و تاساعت ۱۲ صبح روز ۲ر٦ر۵٤ به دفتر انتظامات فرماندهی لجستیکی نیروی زمینی شاهنشاهی تسلیم نمایند .
م‌الف ۹۵۹۰

فرماندهی لجستیکی نیروی زمینی شاهنشاهی
آ ـ ۲٤۷۹۹

آگهی قبول داوطلب

برای دوره عالی گمرک ایران

گمرک ایران براساس موافقت دانشکده علوم اداری و مدیریت بازرگانی دانشگاه تهران وسازمان امور اداری واستخدامی کشور برای نیمسال اول سال تحصیلی ۵۵ - ۱۳۵۴ از بین دیپلمه‌هائی که در آزمایش همگانی گزینش دانشجو سازمان سنجش آموزش کشور شرکت نموده‌اند ودارای دیپلم کامل متوسطه در یکی از رشته‌های ریاضی- طبیعی- برق والکترونیک- مکانیک وماشین آلات وابزار باشند تعدادی کارآموز از طریق مصاحبه باشرایط زیر میپذیرد:

۱- متولد سال ۱۳۲۹ به بعد باشند

۲- انجام خدمت زیرپرچم (از خانمها معافیت دائم نیز پذیرفته میشود).

۳- دارا بودن صحت مزاج وتوانائی انجام کار طبق گواهی مراجع بهداشتی گمرک ایران.

۴- عدم اشتغال بکار ونداشتن تعهد انجام خدمت درسازمانها وموسسات دولتی وغیردولتی وهمچنین عدم اشتغال بتحصیل در دانشگاهها و موسسات عالی در حال حاضر ودرطول مدت آموزشی.

داوطلبان واجد شرایط می‌توانند فرم زیر را تکمیل نموده همراه مدارك ذکرشده درفرم حداکثر تاتاریخ ۲۵ مردادماه ۱۳۵۴ باپست سفارشی به آدرس: دانشکده علوم اداری ومدیریت بازرگانی دانشگاه تهران- ساختمان شماره (۲)- خیابان فروردین- تهران ارسال دارند.

از شرکت کنندگان بترتیب بادر نظر گرفتن نمرات آزمون همگانی ومعدل کتبی دیپلم برای مصاحبه کتبا دعوت بعمل خواهد آمد.

توضیح

۱- پذیرفته شدگان پس از گذراندن ۷۲ واحد درس طبق برنامه مصوب دانشکده در ۴ نیمسال تحصیلی و کارآموزی عملی طبق برنامه تنظیمی گمرك ایران نائل به اخذ گواهینامه اختصاصی دوره عالی گمرك خواهند شد وباگروه پنج باستخدام گمرك ایران درخواهند آمد.

۲- کلیه کارآموزان باید متعهد شوند که کارآموزی عملی خودرا همراه باآموزش نظری طبق برنامه تنظیمی حداکثر در دو سال باموفقیت باتمام برسانند.

۳- به کارآموزان درسال اول تحصیلی ماهانه ۵۰۰۰ ریال و در سال دوم ماهانه ۶۰۰۰ ریال بعنوان کمك هزینه تحصیلی پرداخت خواهد شد.

(به کارآموزان شهرستانی طبق ضوابط مقرر علاوه بر کمك هزینه تحصیلی فوق الذکر ماهانه ۲۵۰۰ ریال نیز بعنوان کمك هزینه مسکن پرداخت میشود).

۴- به تقاضاهائیکه ناقص باشد ویاپس ازتاریخ تعیین شده به پست تحویل داده شود ترتیب اثر داده نخواهدشد.

دانشکده علوم اداری ومدیریت بازرگانی دانشگاه تهران

اینجانب : متولد سال : دارای شناسنامه شماره : صادره از :

دارای دیپلم کامل متوسطه دررشته : که ازشهرستان : اخذ شده است با معدل کتبی :

ومعدل کل : مایل بشرکت در دوره عالی گمرك میباشم.

مجموع نمرات سه‌گانه آزمایش همگانی اینجانب : میباشد وزبان خارجه‌ایکه درآزمایش همگانی امتحان داده‌ام :

انگلیسی فرانسه آلمانی میباشد.

بضمیمه مدارك زیر را ارسال میدارم :

۱- فتوکپی دیپلم متوسطه یابرك موقت قبولی تائید شده توسط ادارات آموزش و پرورش مربوطه یکبرك همراه باریز نمرات کتبی امتحانات نهائی ششم

۲- فتوکپی کارنامه مرکز سنجش آموزش کشور یك برك.

۳- فتوکپی یا رونوشت شناسنامه یك برك.

۴- فتوکپی برك انجام خدمت زیرپرچم (یامعافیت دائم برای خانمها) یك برك.

۵- عکس ۴ × ۶ چهار قطعه. (عکس ارسالی بایستی مطابق عکس ارسالی برای مرکز سنجش آموزش کشور باشد)

۶- رسید بانکی بمبلغ دویست ریال دریکی ازشعبات بانك ملی ایران بحساب شماره ۲۰۴۵ بانك مرکزی ایران (حساب دانشکده علوم اداری ومدیریت بازرگانی)

آدرس : شهر خیابان کوچه پلاك تلفن

امضاء داوطلب

کتاب روز

کتیبه‌ای بر ایوان استاد توس

پژوهشی در اندیشه های فردوسی
تفسیر و تحلیل شاهنامه ـ برگزیده اشعار
نگارش پروفسور فضل‌الله رضا
جلد اول
ازانتشارات اداره کل نگارش وزارت فرهنگ‌وهنر

«ارزش های بلند پایه‌ی معنوی در برتری خود به گوهر ، آزادگی بر بردگی و پژوهش دانشی و هنری بر کتابخوانی بی دریافت ومکتب پرستی بی بینش ، کتیبه‌ایست که‌برایوان دانشکده‌ی استاد طوس نگاشته‌اند .»

فضل‌الله‌رضا

این ستایش انگیز است که دانشمندی برجسته که‌سالیان سال در دانشگاهها اروپا و امریکا در رشته های علمی تدریس کرده است درباره‌ی فردوسی و شاهنامه‌اش‌بتالیف کتابی اقدام میکند ، اماشگفت انگیز نیست . فرهنگ غربی در طول چند دهه چنان ذهن روشنفکران جامعه را تسخیر کرده است که انبوه آنان فرهنگ دیرینه‌ی ملی را از یاد برده‌اند و همه‌چیز را درغرب جستجو میکنند .

شاید یکی از انگیزه های پروفسور رضا درتالیف کتاب باارزش «پژوهشی دراندیشه های فردوسی»تذکاراین‌حقیقت تاخ‌بوده‌است.شاید اوخواسته است به آنان که فرهنگ‌غربی در خود محاطشان کرده‌است بگوید که میتوان فرهنگ غربی را شناخت و از آن تغذیه‌کرد اما درعین حال از خود و فرهنگ خود جدا نشد .

فضل‌الله رضا اوقات‌فراغت خویش در پاریس را به‌نوشتن این کتاب اختصاص داده‌است تا درسی به همه روشنفکران ایرانی داده باشد او با این کار خواسته است به آنان بفهماند که .

«کهن‌جامه‌ی خویش پیراستن
به از جامه‌ی عاریت‌خواستن»

این کتاب دارای سه دفتر مفصل است . در دفتر نخست مولف به‌خلاصه‌کردن مندرجات شاهنامه از آغاز پادشاهی کیومرث تا قیام کاوه پرداخته و در عین حال اندیشه های فردوسی در این قسمت از شاهنامه را نقادانه بررسی‌کرده و همین کار را در دفتر دوم و سوم درباب‌پادشاهی‌فریدون و منوچهر دنبال گرفته است .

مولف از وارد شدن در مباحث لغوی و صرفی و نحوی و سایر موضوعات تخصصی خود داری ورزیده و کوشیده‌است‌تالیفی بوجود بیاورد که نسل جوان به خواندن و نگریستن در آن رغیب کند باید اذعان کرد که دراین کار تاحد زیادی‌توفیق یاراو بوده است.

درسی به روشنفکران

کتاب «پژوهشی در اندیشه های شاهنامه» در عین حال مجموعه‌ای از ابیات‌برگزیده‌ی شاهنامه را در بر دارد و جوانان با مطالعه‌ی این اثر میتوانندبه بهترین نمونه های ذوق و نبوغ استاد طوس دست یابند .

پروفسور رضا شیفته آفریننده‌ی حماسه‌ی‌ملی‌ایرانیان است او با نگرش واقع‌بینانه به بررسی شاهنامه و درونه‌ی آن پرداخته و این شیفتگی‌به کتاب او روح دیگری بخشیده است . به باور اوافسانه‌های موجود بزبان پهلوی که فردوسی برای خلق شاهنامه‌از آنها بهره‌گرفت‌مشتی‌استخوان بیش نبودند و استادطوس با اعجازنفس مسیحائی‌اش در آنها جان دمید و در واقع‌از هیچ همه‌چیز ساخت.فردوسی در چشم نویسنده‌ی کتاب‌تنها یک مترجم و یک ناقل نیست بلکه هنرمندی است آفرینشگر وشاهنامه پیش از آنکه اثری برگردانده از زبانی به زبان دیگر باشد شاهکاری است که خیال باروفردوسی درآفرینش آن نقش تعیین کننده داشته است .

یکی از نظرات تامل انگیز مولف که در جای جای این کتاب ابراز شده این است که‌توانائی شعری فردوسی‌در مواردیکه مفید به برگرداندن مطلبی از متن منثور نیست بیشتر از مواردی است که فردوسی موظف به رعایت امانت در ترجمه‌ی روایات‌کهن بوده است . پروفسور رضا این عقیده رانه‌اساس‌حدس و گمان که بربنیاد مدارک و اسناد قابل‌تامل اظهار میدارد او با نقل شواهدی از متن شاهنامه درستی این اندیشه را تاکید میکند .

شاید اگر مولف کتاب‌خود را بزبان انگلیسی مینوشت بیشتر به مصلحت او بودچرا که بااین کار میتوانست به‌اثر خود جنبه‌ی جهانی بدهد اما او چنین نکرد چون همانگونه که‌گفتیم میخواسته‌است‌درسی به روشنفکران ایرانی داده باشد . درسی به روشنفکران که ندیده عاشق غرب‌اند .

این اثر در واقع تحلیل نخستین جلد شاهنامه است و حق بود نام دیگری بر آن می‌نهادند چون پژوهش در شاهنامه از کیومرث تا یزدگرد است نه تحقیق در قسمت کوچکی از مندرجات این اثر عظیم . امیدواریم‌پروفسوررضا پژوهش خود را دربخش‌های دیگر شاهنامه دنبال گیرند و مجلدات دیگری در تحلیل و تفسیر این شاهکار تالیف‌کنند.

صحنه‌یی از «جنگ‌ضحاک‌و گاویرمایه»
برگرفته از کتاب پژوهشی‌در اندیشه‌های فردوسی

روایتی صریح از فقر و غربت

غریبه ها و پسرک بومی
نوشته : احمد محمود
انتشارات امیرکبیر

غریبه‌ها و پسرک بومی درابتدای به چاپ سپردن دوکتاب مجزا بود درچاپ حاضر بخاطر هزینه‌ی کمترو درنتیجه قیمت ارزانتر به یک مجموعه تبدیل شده است.

قصه‌ی « غریبه‌ها » یک ماجرای واقعی مایه‌گرفته از مقاومت مردمان فقیرامانه‌حقیر در مقابل نیروی قدرتمند بیگانه است که تبلور آرزوهایشان بصورت یک قدرت‌مهاجم به‌نام « نعمت» درآمده است.نعمت‌نماینده‌ی امیدمردمی است که‌تسلط بیگانه‌را فقط بازور پذیرا میشوند نه بادریوزگی. غریبه‌ی قدرتمند در خشمی مداوم نعمت را می‌جوید که هرذره‌ای دروجودی خانه کرده است درگیری نعمت و نیروی بیگانه حماسه‌ی‌جنگ وگریز مداوم حقارت با آزادگی‌ست .

اگر نعمت شبی به اردوی بیگانه‌دستبرد بزند خشم رگهای گردن‌بیگانگان را متورم میکند اما درعوض شکمهایی راهم سیر مینماید و خنده برلبهای مردمی که‌نعمت قبله آزادیشان است می نشاند . دشمن که دریک شب تاریک نعمت رابه خون میکشد بگمان‌خودریشه‌ی‌گردنکشی راقطع کرده‌است اما نمی‌داند که جسد به کجگرفته او در وسط میدان با اشکهای پایان ناپذیری که اندوه مردم برآن فشانده زندگی را از سر می گیرد. نعمت افسانه‌ی مقاومت میشود ودشمن بازهمبه پیروزی نمی رسد .

« آسمان آبی‌دز » قصه‌ی هجوم‌نیروی کاربیهوده ذخیر شده ایست که آسمان‌هم پاکچتابی‌اش این نیرو را به خشکی‌کشانده است مردمی که چشم امیداز‌اسمان‌بریده‌اند به خستگی گندمزاری که باوزش نرمکبادی موج برمیدارد بدنبال کورسوی چراغی که امیدبهی رابه همراه دارد آواره دیاری که درآنجاکارفراوان است میشوند ولی‌افسوس که تراکم نیروی کارنه تنها ارزش کار را به هیچ تقلیل میدهد بلکه ارزش‌انسانیت‌را هم از میان میبرد .

انسانهای ازدیار خود رانده‌ودرسرزمین موعود بی هیچ امیدی مانده حضور فاجعه را دروجود خود احساس میکنند ، اماشرم دارند که به شکست خود اعتراف کنند . آنها بایکدیگر هم راستی راقسمت‌نمی‌کنند و اگر به‌ناچارتن به چنین تقسیمی میدهند اندوهشان را به دل یکدیگر می نشانند و به ناچار دست نیازشان خالی‌تر از اول به جیب‌ماتمشان برمی گردد در آسمان آبی دز انسان سراپاچشم است برای یافتن کوره‌راه امیدی‌که هرگز حتی بصورت‌سراب هم چهره‌نشان نمیدهد .

« باهم » قصه‌ی امیختگی عاطفه وخشم است هرکس به نوعی گله دارد اما هیچ‌چیز مشترک حتی در«باهمان » هم نیست هرکس دردخوش‌را می گوید و حرف خودش را می‌شنود جداشدن آنها هم هیچ خاطره‌یی برایشان باقی نمی‌گذارد. چون خشم فصل مشترک است اما هرکدام در رویه‌یی جدا از این سکه خانه کرده‌اند .

در مجموعه پسرک بومی قصه «شهر کوچک ما » نشان دهنده هجوم صنعت به شهری‌ست که مردمش برای پذیرفتن آن هیچ آمادگی ندارند. اداره‌ممل‌خورمزمین‌ها را میخورد و تنها کاری که از دست مردم ساخته است نشستن پای دیوار های گلی است و چشم به داربلند نخلها دوختن که چطور پر سروصدا از ریشه جدا می‌افتند . تمام گردنکشی‌هاشان هم بایک هجوم به سکوت تبدیل میشود . آنها باهموارشدن نخلستان ابتدا ممر درآمد خود را ازدست میدهند و آنگاه نوبت خانه‌هایشان میشود اما افسوس که سنگینی این‌بار را باید کوچکترهای بی تجربه به‌دوش بکشند .

یکی از خصوصیات کار « محمود » تصویرسازی‌کم‌نظیر اوست که نمودار عمق دریافتش از همه عوامل بزرگ وکوچک است ، وقتی از زبان راوی سخن می‌گوید سخت در قالب شخصیت اوجاخوش میکنند و هرگز از زبان راوی کلامی به غربت ارائه نمی‌دهد .

دراین مجموعه قصه‌باحال وهوای سوررئالیستی وجود دارد که به نظر من زیباترین شان « چشم‌انداز » است چشم‌انداز سرود سرگرانی مردمی‌ست که چون پروانه‌یی بیهوده در یک مدار بسته می چرخند تمام امیدشان به بیهودگی‌می‌رسد . میخواهند زندگی کنند اما ادای زندگی را در می آورند نه اینکه به زندگی‌دهن‌کجی کرده باشند بلکه بخودشان دهن‌کجی می‌کنند .

آنها در مقابل بیکاری آزار دهنده «مرده‌بازی» را پیدا می‌کنند وهرروز به نوبت یکی میمیرد و این بزرگترین حرکت آنهاست ـ مردن برای‌مردمی که از آغاز مرده‌اند و بازگشتن مرده‌از گورستان و شاهد مراسم سوگواری‌خود بودن . اما وای از روزی که مرگی واقعی یکی از این مردم سرگردان را از زندگی رها کند همه‌درمانده آنقدر گیج و گنگ برجای می‌مانند تا مرض مسری مرده تمام شهر را به مرگ تقدیم میکند .

از جمع قصه‌هایی در این حال وهوا قصه‌ی « اجاره‌نشینان و «خانه‌یی برآب» هم هرکدام نشانداردردی اجتماعی هستند دردی که فقط بایدآن را با تمام وجود حس‌کرد و پذیرفت .

زیباترین ودرعین‌حال طولانی‌ترین‌قصه‌ی این مجموعه قصه‌ی « پسرک بومی »ست پسرک بومی قصه‌ی مردمی است‌که‌براتش تکیه زده‌اند درسالهایی نه چندان دور ـ مردم همه برای یک هدف خشمگین میشوند دشمنی‌است .

دراین میان قصه کودکی که هنوز برای دشمنی خیلی جوان است شنیدنی ست. اوعشق را بانگاهش که زبان راستین است می جوید دراینجا به زبان نیازی نیست عاطفه حتی بربال یک حرکت خردهم‌بسوی هدف پرواز میکند »

قصه‌ی عشق کودک با آتش خشم مردمی که حتی برادرهایشان راهم خیرمسر به خون می کشند آن‌چنان می سوزد که بوی گوشت سوخته اشک درچشم‌میگرداند.

پسرک بومی‌مجموعه‌یی‌ازوقایع سالیان داغ جنوب‌زیرخورشید سوزان لمداده‌است. قصه‌یی که درآن هدف ابتدا راندن‌بیگانه‌ی انگل مانند است اما راه رسیدن باین‌هدف که از یک واقعیت تاریخی مایه گرفته سخت دشوار می نماید .

اگرچه بین نوشتن این دو مجموعه مدتی فاصله برای تجربه‌اندوزی نویسنده وجود داشته اما معیار صداقت هرگز برای او تغییری نیافته است . آدمهای «محمود» در این مجموعه همه ازطبقه‌ی محروم‌هستند که فقر ونداشتن وجه مشترک آنهاست . درهمه‌ی قصه‌هانوعی غربت رابعنوان عامل ممتاز میتوان پیدا کرد . حتی در احساسی‌ترین نوشته‌ی این مجموعه که «وقتی تنها هستم نه » نام دارد .

دلم میخواهد بارمیی از خصوصیات‌کار محمود رابا«خورخه‌لوئیس بورخس »مقایسه کنم گرچه میدانم‌کاردرستی‌نیست‌اما نگرش او به قضایا وانتخاب آدمها برای بازگفتن حرفهایش ناگزیراین مقایسه را به ذهن تحمیل میکند .

عبداللهی

آگهی مزایده شماره ۱۸ ـ ٦ر٥ر٥٤

فرماندهی لجستیکی نیروی زمینی شاهنشاهی تعدادی خودرو جنگ‌جهانی را در یك پارتی از طریق مزایده کتبی بفروش میرساند . پیشنهاددهندگان میتوانند باستثنای روزهای تعطیل با مراجعه به انتظامات واقع در عباس‌آباد برك شرائط و مشخصات مورد مزایده را دریافت و پیشنهاد خود را طبق‌مفاد مندرج دربرك شرائط تنظیم و تاساعت ۱٤ر۳۰ روز ۲۸ر٥ر٥٤ بدفتر انتظامات تحویل و رسید دریافت دارند .

فرماندهی لجستیکی نیروی زمینی شاهنشاهی

هرکدومشوبگی
عین
آب خوردن
چاله‌چوله‌هارو
ردمیکنه!

ژیان سواری
باجلوپنجره‌وکلگیروسپرجدید

شرکت پلی اکریل ایران
سهامی خاص

آگهی مطالبه مبلغ پرداخت نشده سهام

نظر باینکه هیئت‌مدیره شرکت پلی‌اکریل ایران (سهامی‌خاص) درجلسه مورخ ۸ مرداد ۱۳٥٤ ـ (۳۰ جولای ۱۹۷٥) تصویب نمود که معادل ۳٥٪ ارزش اسمی سهام شرکت را از محل مبلغ پرداخت نشده سهام از کلیه سهامداران مطالبه نماید .

لذا طبق مفاد ۳٥ لایحه‌قانونی اصلاح قسمتی از قانون تجارت و ماده ۲ـ٥ اساسنامه شرکت بدینوسیله از کلیه سهامداران درخواست میگرددکه‌معادل ۳٥٪ ارزش اسمی کلیه سهامی را که دارا میباشند (از قرار هرسهم ۳٥۰۰ ریال) ظرف مدت ٦۰ روز از تاریخ انتشار این آگهی بحساب‌جاری شماره ۲۹٤۰٤٥ شرکت نزد بانك بین‌المللی ایران‌و ژاپن شماره ۷۰ خیابان سپهبد زاهدی تهران یا بانك ایرانیان ـ خیابان تخت‌جمشید حساب شماره ٤۳۲٤ پرداخت نمایند .

بدیهی است درصورت تاخیر در پرداخت مبلغ مورد مطالبه طبق‌مفادماده ۳٥ لایحه قانونی اصلاح قسمتی ازقانون تجارت عمل خواهد شد .

هیئت مدیره

بانك اعتبارات ایران
BANQUE ETEBARATE IRAN

یادآوری مهم بصاحبان سهام بانك اعتبارات ایران

نظر باینکه حق تقدم صاحبان سهام در خرید سهام‌جدید بانک دارای ارزش و قابل خرید و فروش میباشدبدینوسیله یادآور میشود که مهلت پذیرهنویسی ونقل وانتقال حق‌تقدم فقط تاتاریخ ۳ر٦ر٥٤ ادامه داشته و در ساعت ۱۲ روز دوشنبه سوم شهریور ٥٤ منقضی و پس از آن حق‌تقدم صاحبان سهام خودبخود ساقط خواهد شد بنابراین در صورتیکه مایل به‌پذیرهنویسی وخرید سهام جدید خودباشند هرچه زودتر بشعبه مرکزی این بانک واقع در خیابان‌سوم اسفند مراجعه فرمایند و در غیر اینصورت عندالاقتضاء برای واگذاری حق تقدم خود بدیگران و دریافت وجه آن اقدام نمایند که حقی از آنان ضایع نشود.

در این زمینه شعبه مرکزی بانک واقع در خیابان سوم اسفند شماره ٥۰ برای هرگونه توضیح وراهنمائی آماده‌است.

بانک اعتبارات ایران

یکی از علل رکود بازار فرش

ایجاد و توسعه کارگاههای قالی بافی ایرانی در کشورهای خارجی

مهدی بهشتی‌پور

یك قالی‌باف ایرانی را با ماهانه ۳۰ هزار تومان حقوق و قبول کلیه هزینه های او در خارج از کشور باضافه ۲۰ درصد از سود سالانه حاصل از کارگاههای قالی‌بافی، استخدام کردند ولی وی حاضر به ترك ایران نشده است

مسلما خوانندگان عزیز درباره صنعت قالی‌بافی و سابقه تاریخی آن و نقش این صنعت دراقتصاد ایران نوشته های بسیار خوانده و داستانهای زیادی شنیده‌اند و احتیاج به تکرار و نقل تاریخچه این صنعت که مهمترین وبزرگترین فراورده صادراتی ایران را البته بعداز نفت تشکیل میدهد ، نیست وبهمین جهت دراینجا سعی شده است با سرعت از تاریخچه این صنعت بگذریم و به مطلب مورد نظر بپردازیم . گذشته دوراین صنعت که مهمترین شاهد آرزنده قطعه فرش مکشوفه درپازیریک واقع در اتحاد جماهیر شوروی است که چندی قبل جزو اشیاء مکشوفه در محل مذکورکشف‌شده و دانشمندان از تصاویر ملکه‌ها و بانوان ایران درمتن قالی و نقش سواران درحاشیه‌این فرش،تاریخ و کشور بافنده آنرا شناخته‌اند . خودنشان دهنده قدمت فرش‌بافی در ایران است واما مطلب‌امروزما مربوط است‌به‌سوء استفاده‌برخی از کشورها و حتی عده‌ای از ایرانیان مقیم بعضی‌ازاین کشورها از نقشه و بافت ورنگ و بطور کلی از طرح‌های زیبای فرشهای ایرانی که برای بافت‌فرشهای‌خود مورد استفاده قرارگرفته است .

بگفته بسیاری از مورخین و شرق شناسان : « فرش‌ایران در جهان مانند نداشته است » و بگفته یکی از همین مورخین وقتی اسکندر کبیر بدیدن قبر کورش میرود ملاحظه میکند که تابوت طلائی او از فرش ظریف وقشنگی پوشیده شده که تا آنروز نظیر آنرا ندیده بود . دراین‌باره «سید ونیوف » اسقف کلرمن مینویسد: « پارچه و فرشهای بافت ایران بقدری درارو‌پا شهرت داشته‌است که اغلب برای روپوش‌قبورسلاطین و بزرگان از پارچه‌ها و قالیهای ایرانی استفاده میشده است » و همانطور که گفته شد مقداری از آنهاباقی مانده‌موزیئت‌بخش موزه‌ها گردیده است وهمین برتریهای فرشهای بافت ایران موجب شده تا ازدوران گذشته‌برخی‌ازکشورها از طرح ورنگ فرشهای ایرانی اقتباس کنند و فرشهائی نظیر فرشهای ایران ببازار ها عرضه نمایند .

بهرحال همانطوریکه‌گفتیم‌بافتن فرشهای پشمی وابریشمی به رنگهای مختلف از دهها قرن‌قبل سابقه دارد ولی تاریخ دقیق آن‌از بیست و پنج قرن بیش در ایران باشکال مختلف رایج بوده و «هردوت » مانند سایر یونانیها از مشاهده فرشهای زیبای ایران در شگفت‌بوده است ،در دوره اشکانیان نیز بسیاری از مورخین درباره وضع‌وموقعیت‌خوب‌فرشهای این زمان سخن گفته‌وخاصه‌درباره صادرات انواع فرش را به روم و افریقای شمالی‌وکشورهای مغرب زمین مطالب زیادی نوشته‌اند و بالاخره در دوره‌ساسانیان‌فرشبافی ترقی بسیار کرده است که اگر بخواهیم‌درباره‌اظهارنظرمورخانیکه درباره این هنر و صنعت و برتری ان نسبت به فرشهای بافت سایر کشورها کرده‌اند قلم فرسائی کنیم ، خود احتیاج به دهها مقاله دارد ولی نکته جالب توجه در تاریخ صنعت فرشبافی ایران که بسیار جالب توجه است این است که مهمترین وبزرگترین پیشکش‌ها را که شخصیتهای مملکتی به مقامات‌مهم داخلی و خارجی هدیه میکرده‌اند یک قطعه فرش گرانبها بوده‌است وجالبتر آنکه بسیاری از نقشه‌ها وطرحهای این دوره حتی جزئیات آنها تا ۳ الی‌چهار قرن بعداز ساسانیان تغییر نکرده ودورانهای بعد نیز نقشه‌ها ورنگها‌اصالت‌خود را حفظ کرده و نسبت به سایر کشور های تولیدکننده فرش‌برتری داشته و آنچه امروز از بافت فرشهای ایرانی در دوره های مختلف درموزه های اروپا باقی مانده نشان دهند برتری فرش ایران در دوران مختلف نسبت به فرشهای سایرکشورها است واین فرشها نمونه های برجسته‌ای از هنرمندی بافندگان ایرانی درادوار گذشته است که همیشه سرامد کشورهای دیگر تولید کننده‌انواع فرش بوده است ، چنانکه‌توانسته تا بامروز این اصالت را حفظ کند و بازار های جهانی رامتوجه این صنعت نمایند.

تاکنون سوء استفاده هایی که دراین زمینه رخ‌داده منجمله سوء استفاده برخی از کشور های‌تولید کننده فرش مانند هند ، پاکستان ، افغانستان ، شوروی ، رومانی و بلغارستان از طرحها و رنگهای فرشهای بافت‌ایران‌دربافت‌فرشهای محصول کشورشان مطالب بسیار شنیده و یاخوانده‌اید ولی هیچ وقت نشنیده یاخوانده بودید که متاسفانه برخی از ایرانیها در کشور های مذکور عاملین این‌کار باشند

مدتیست‌عده‌ای از سرمایه‌داران ایرانی به چند کشور همسایه و ممالک آسیائی که مزد کارگر در آنجا ارزان است روی آورده و در حال حاضر بعضی از آنها صاحب دهها کارگاه قالی بافی‌با صد ها کارگر مشغول‌کار هستند و تنها فرشهایی را تولید میکنند که مشابه فرشهای بافت ایران باشد .

برخی از ایرانیان تولیدکننده فرش تاکنون‌چند تن از بافندگان با سابقه ایرانی را با حقوق و مزایای قابل توجهی استخدام کرده و به ممالک‌مورد نظر خود برده‌اندآخیرا یکی از این سرمایه داران‌که هم اکنون حدود ۷۰۰ کارگر هندی‌بامزد ارزان در یکی از شهر های هندوستان‌در دهها کارگاه در خدمت دارد و کلیه فرشهای محصول خود را مشابه فرشهای ایران تولید میکند و با قیمت ۲۰ الی ۳۰ درصد ارزانتر از فرشهای‌بافت‌ایران ببازار های بین‌المللی عرضه مینماید وارد تهران شده است .

چندی قبل همین شخص‌بایکی از بافندگان و روفوگران با سابقه تهران تماس میگیرد و باو پیشنهاد میکندکه‌اگر حاضر شود مسئولیت چند کارگاه قالی‌بافی را در هندوستان بعهده بگیرد و فرشهای مشابه فرشهای بافت ایران تولید کند ، حاضر است علاوه برتامین‌کلیه مخارج ماهانه او ۳۰ هزارتومان‌بایشان بپردازد و ۲۰ درصد نیز از سود سالانه باو پرداخت کند .

ولی شخص مذکور نه تنها حاضر به همکاری با ایرانی مقیم هندوستان نمیشود بلکه از او میخواهد تا از نقشه و طرح فرشهای بافت ایران استفاده نکند واگر میخواهد در کشور مذکور به کار خود ادامه بدهد فرشهای مشابه نقشه و طرح فرش های هندوستان تولید نماید .

متاسفانه همین رقابت های نامعقول و نا صحیح‌موجب شده تا فرشهای مشابه فرشهای بافت ایران‌در بازارهای خریدارحدود ۲۰ الی ۲۵ در صد ارزانترعرضه شود و بازار فرش ایران را با رکود شدیدی‌مواجه‌کند .انتظارما از مقامات مسئول بخش عمومی و بخش خصوصی اینست که تا آنجا که ممکن است برای پیکار با این گروه اقدام کنند و ضمن تامین هزینه‌زندگی کارگران‌ایرانی در جهت‌صادرات این محصولات بیش از گذشته کوشش شود .

پول ، ارز ، طلا

پاوند استرلینگ در برابر دلار به کم ترین بهای خود رسید ، و دلار آمریکا در بورس فرانکفورت‌به پیش ترین بهای خود طی برنامه اخیر در بورس بروکسل‌نیزبه‌پیشترین بهای خود طی ۱۱ ماهه اخیر رسید .

تمامی محافل مالی و بانکی در بروکسل‌و پاریس بر این عقیده‌اند که قدرت تازه دلار ناشی از خبرهای‌اقتصادی امید بخشی است که از آمریکا انتشار یافته است ـ خاصه آماری که نشان می دهد اقتصاد آمریکا سریع‌تر از آن چه پیش‌بینی میشد ، رو به بهبودی گذارده است ،و میتوان‌از هم اکنون پیش بینی کرد که رشد اقتصادی امریکا دردومین نیمه سال جاری به ۸ درصد خواهد رسید .

بهای دلار در فرانکفورت از ۲٫۵۷۲ به ۲٫۵۶۹ مارک رسید. فقط در اول نوامبر ۱۹۷۴ نرخ دلار انکی پیش از این یعنی ۲٫۵۷۴۵ مارک بود .

نرخ دلار در پاریس از ۴٫۳۶۲۵ به ۴٫۳۷۸۷۵ فرانک فرانسه ، در بروکسل از ۴۰٫۰۳۶ به ۴۰٫۰۵ فرانک‌بلژیک، در امستردام از ۲٫۶۵۱۵ گیلد ، در سبلان از ۶۶۳٫۳۰ به ۶۶۵ لیر و در ترکیه از ۲۹۷٫۳۵، به ۲۹۷٫۵۵ تن افزایش یافت .

بهای پاوند از ۲٫۱۶۳۵ به ۲٫۱۴۹۵ دلار تنزل کرد. فقط در سپتامبر ۱۹۷۴ که هرپاوند استرلینگ برابر با۲٫۱۵ دلار بود ، بهای آن تابدین حد نازل رسیده بود پاوند استرلینگ در زوریخ هم از ۵٫۸۴۴۵ به ۵٫۸۳۶۲ فرانک سویس و در فرانکفورت نیز ، از ۵٫۵۵۳ به ۵٫۵۳۶۰ مارک تنزل کرد .

بهای طلا در زوریخ ۲۵ سنت کاهش یافت‌وبه‌هراونس ۱۶۷دلار رسید ، در لندن از هراونس ۱۶۷ دلاربه هراونس ۱۶۶٫۸۵ دلار تنزل پیدا کرد .

ارزش دلاری «حق برداشت مخصوص» (طلای‌کاغذی) در نزدصندوق بین‌المللی پول از۱٫۱۹۰۹۸ دلار به۱٫۱۹۰۷۱ دلار افزایش یافته است .

بازار

سیمان داخلی یا خارجی

در دوشماره قبل نوشتیم که مدتیست‌اداره توزیع سیمان تهران فقط سیمان خارجی در اختیار متقاضیان میگذارد و علت آن‌را وجود مقدارزیادی سیمان خارجی در انبار خاوران دانستیم .

در دوسه‌روز اخیر چند تن ازخوانندگان عزیز وسیله تلفن اظهار داشتند . عیب سیمان در خارجی بودن آن نیست موضوع این است که متاسفانه باتمام کوشش ودقتی که از طرف‌شرکت معاملات خارجی و مسئولین و کارکنان اداره توزیع سیمان تهران وابسته به وزارت بازرگانی در امر توزیع میشود خاصه دقت نماینده اداره مذکور در انبار خاوران برای رضایت خریداران بعمل می‌آید ، متاسفانه پیمانکار مربوطه در موقع تحویل سیمان بی دقت است و هرچه سیمان ته انباری که درنتیجه آبدیدگی بشکل سنك وکلوخ درآمده با مقداری ازسیمان های که در اثرپاره شدن کیسه هابا خاك زمین مخلوط شده درکیسه های کاغذی یاکیسه گونی با دست پر کرده و تحویل خریداران میدهند که متاسفانه بیش از۵۰ درصد آنها قابل استفاده نیستند چند تن از این گروه گفتند با این‌که احتیاج مبرم به‌سیمان داریم ولی تنها بعلت مسائل فوق فعلا از تحویل گرفتن سیمان درخواستی خودداری کرده‌ایم و امیدواریم مقامات مسئول هرچه زودتر برای رفع این مشکل اقدام کنند .

نگرانی تولید کنندگان و بازرگانان از پائین بودن قیمت پنبه

بازار پنبه همچنان راکد است و معاملات عمده کمتر انجام میگیرد ، هنوز هم نزدیك به۴۰ هزار تن پنبه از محصول سال گذشته موجود می باشد و کارخانه های نساجی نیز حاضر بخرید نیستند قیمت پنبه که در سال گذشته و حتی اوایل سال جاری به کیلوئی ۹۵الی ۱۰۵ریال رسیده بود قیمت امروز آن کیلوئی ۶۰ الی ۶۷ریال است .

یکی ازبازرگانان به خبرنگار ما گفت‌هرچه به‌برداشت و عرضه محصول نو بنبه که درشهریور ماه انجام خواهدگرفت نزدیك میشویم نگرانی‌ما وتولید کنندگان بیشتر می شود ، نگرانی ما بخاطر آنستکه مقداری از پنبه های گران خرید در دستمان نافروش مانده‌ونگرانی‌تولید کنندگان که‌بیش از ما خواهد بود پائین بودن قیمت پنبه است این بازرگان افزود اگر قیمت پنبه درحدود فعلی تا عرضه محصول نوباقی بماند ، بسیاری از تولید کنندگان متضرر خواهند شد چون کسانی که کشت پنبه راشروع‌کردند بامیدروزی بودند که مظنه پنبه حداقل کیلوئی ۹۰ ریال باشد حال آنکه قیمت فعلی پنبه پائین است .

این بازرگان اظهار امیدواری کرد بازار جهانی پنبه درآینده نزدیك ازرونق محسوسی برخوردار شودو درنتیجه مظنه ها ترقی کند.

وفور میوه و تره‌بار در میادین تهران

در حالی که همه روزه مقدار زیادی میوه و تره‌بار وارد میادین شهر میشود و باقیمت اعلام شده از طرف مرکز بررسی قیمت ها و حتی قیمت بعضی میوه ها ارزانتر از قیمت مرکزمذکور عرضه میشود ولی در چند روزه اخیر بسیاری از مغازه داران و خرده فروشان مقدار خریدشان‌را کاهش داده و علت آن را کمبود سود اعلام کرده‌اند ،بطور مثال سود حاصل از فروش‌سیب زمینی و پیاز و هندوانه را که حدود کیلوئی ۲٫۵ الی ۳٫۵ ریال است کم می دانند ! و همین امر موجب شده تاهمه روزه مقدار موجودی میوه و تره‌بار در میادین شهر زیادتر از حد معمول‌باقی بماند .

لزوم تاسیس کارخانه های تولید کننده‌رب‌گوجه فرنگی

در چند ماله اخیر استقبال مردم‌ازمحصولات غذائی تهیه شده درچند کارخانه بزرك‌تولید‌کننده محصولات غذائی موجب شده تابرخی از این کارخانه ها ظرفیت کارخانه را افزایش دهند ولی این افزایش ظرفیت هم تاثیر زیادی روی کمبود عرضه نداشته و برخی از محصولات در دوسه‌ماهه اول کمیاب شده است .

رب‌گوجه فرنگی یکی از این محصولاتی است که تقاضاروی آن بیش از عرضه بوده است هم‌اکنون مقدار عرضه گوجه فرنگی در میادین شهر خیلی بیش از تقاضا است و بهمین جهت مظنه ها تنزل کرده و قیمت آن در حدودکیلوئی ۳٫۵ الی ۴٫۵ ریال است ولی چون خرید کارخانه های تهیه کننده محصولات غذائی محدود است‌لذا پائین بودن قیمت گوجه فرنگی موجب زیان‌تولید کنندگان این محصول شده است در صورتی که اگر چندکارخانه تهیه کننده رب‌گوجه فرنگی احداث میشد هم درپائیز و زمستان رب‌گوجه بیش از گذشته به بازارعرضه میشدو هم تولید کننده سود بیشتری میبرد ، پیش بینی میشود در آینده نزدیك مقدار تقاضا روی محصولات غذائی خیلی بیشتر از امروز باشد .

بررسی علل اقتصادی افزایش قیمت ها ۱ـ

نوشته : دکتر علی‌الله‌همدانی

دررشدهای سریع، تورم اجتناب ناپذیر است

کشور ما در جریان پیشرفت بسوی رشد اقتصادی‌و گام نهادن در طریق صنعتی شدن ، در برخی زمینه ها،دچار مشکلاتی گردیده است که غالب کشور های صنعتی‌وپیشرفته امروز نیز شده‌اند و آن تورم ، از طریق افزایش قیمت ها است . در این رهگذر ، بسیاری علل و عوامل و از جمله تورم جهانی ، رشداقتصادی‌وسرانجام حرص‌و آزفروشندگان ونیز نبودن نظم و سیستم صحیحی در زمینه تعیین قیمت‌ها همه در افزایش سرسام آور قیمت ها موثر بوده‌اند .

اقدامی که در جهت مبارزه ملی علیه گرانفروشی بعمل آمده ، مربوط به حدودی است که خارج از مسائل‌اقتصادی یادشده ، ضرورتا باید انجام می یافت و از آثار آن نیزکه از هم اکنون کاملا آشکار است نتایج مثبتی خواهد داشت و از افزایش این رویه قیمت ها جلوگیری خواهد کرد .

ولی در زمینه افزایش قیمت ها و تورم معمول‌که‌ناشی از رشد اقتصادی است چه باید کرد ؟ تورم نتیجه هر رشد اقتصادی است و کشور ما که از این نقطه نظر نمونه‌است وطی سال های اخیر در کمتر کشوری دیده شده‌است که نرخ رشد آن به ۴۰ درصدبرسد ،ناگزیراز آثار چنین‌تورمی مصون نخواهد بود.

کشور ما در راه صنعتی شدن گام برمیدارد وهر روز که میگذرد واحد صنعتی جدیدی ایجاد میگردد و گروههای عظیمی به خیل نیروی انسانی کشور می پیوندند وباتوجه‌به اینکه این رشد اقتصادی و نیز افزایش قیمت ها سرانجام برای این دسته از افراد ـ نیروی انسانی کشور ـ بلحاظ افزایش قیمت ها ، زیان بار خواهد بود لذا باید تدبیری اندیشید که در عین حال که بنظم صنعتی شدن کشور لطمه‌و صدمه‌ای وارد نیاورد ، ضمنا از آثار تورم و افزایش‌قیمت ها برزندگی طبقاتی که دارای درآمد ثابت هستند ـ و بویژه کارگران که جزء طبقه کم درآمدندجلوگیری به عمل آید.این امر به دو طریق امکان پذیر میباشد .

ـ افزایش درآمد ها

ـ کمك به هزینه افراد کم درآمد

افزایش درآمد ها ، هرگاه همراه با ترقی میزان‌تولید و افزایش میزان محصول در بازار نباشد ، بناچار موجب تورم میگردد ، زیرا هم این افزایش درآمدخود موجب‌گرانی قیمت ها میشود و بهمین دلیل است که در همه کشور های صنعتی و پیشرفته ـ حتی سندیکاهای کارگری ـ بهنگام‌دعوی افزایش مزد ، حد معینی را در نظر میگیرند و این امر با توجه به‌اثر افزایش میزان مزد ها در تورم است .

باتوجه به چنین واقعیتی باید راه دیگری در این‌زمینه در پیش گرفت ، به نحوی که از یک سو موجب افزایش پول در گردش در بازار ، بدون افزایش محصول نگردد و از سوی دیگر رشد اقتصادی کشور را امکان پذیر سازدو سرانجام امکانات زندگی را برای طبقات کم درآمد افزایش بخشد .و این امر از طریق اقدام به تدابیر ذیل امکان‌پذیر تواند بود :

۱ـ سهیم شدن کارگران در سود کارگاه ها

۲ـ مشارکت در سهام کارگاهی

۳ـ تشکیل شرکت های تعاونی اصیل به اشکال‌مختلف آن

۴ـ اتخاذ تدابیری در جهت توسعه و تعمیم تامین اجتماعی و رفاه اجتماعی .

تردید نیست که انجام هریک از تدابیر فوق به تنهائی کافی نخواهد بود . و کشور ، بویژه طی سال های پس‌از انقلاب شاهد اتخاذ تدابیری در هریک از زمینه های یادشده بوده است و ما در شماره آینده با توجه به ذکر آمار و ارقامی در زمینه هریک از این اقدامات ، به آنچه که باید انجام شود خواهیم پرداخت .

اقتصاد ایران

طرح افزایش تولید مکانیزه ذرت

سازمان ترویج کشاورزی ، طرح‌جامعی تحت عنوان « طرح افزایش تولید مکانیزه ذرت » بمنظور توسعه کشت ذرت برای تولید علوفه و تامین خوراک دام و درنتیجه افزایش فرآورده های دامی دراکثر مناطق کشور جمعا در مساحت ۱۵۰۰۰۰ هکتار از اول سالجاری تاکنون بمورد اجرا گذارده است .

بمنظور تشویق کشتکاران به کشت‌این زراعت جدید ۵۰درصد بهای بذر و ۲۰درصد بهای کود شیمیائی بصورت کمك بلاعوض به آنان بخشوده شده است . از طرفی به کشتکارانی که راسا نسبت به کشت مکانیزه ذرت و بدون استفاده از ماشین‌آلات طرح اقدام نموده‌اند معادل هکتاری ۶۰۰۰ ریال به آنان بعنوان جایزه کشت مکانیزه پرداخت میگردد .

اجرای طرح اصلاح و کشت مرکبات

طرح اصلاح و توسعه مرکبات درسال جاری در مساحت ۲۳۰۰ هکتار بمرحله اجرا گذارده خواهد شد بدین منظورحدود ۶۰۰ هزار اصله نهال بابخشودگی پنجاه درصد و کود شیمیائی مورد نیاز با تخفیف (۲۰درصد) ۲۰ درصد و سموم مورد نیاز بصورت رایگان دراختیار باغداران قرار میگیرد ، بدیهی است کلیه باغداران‌ازکمکها وراهنمائی کارشناسان و تکنیسینهای ترویج کشاورزی بهره‌مند خواهند گردید .

رسیدگی به وضع شرکت های تعاونی کارگران

وزارت کار وامور اجتماعی اعلام کرد که گروهی از بازرسان‌خودرامامورررسیدگی وحسابرسی ۵۱۶ شرکت تعاونی مصرف کارگران کرده‌است . درصورتیکه اعضای این گروه تخلفی ازجانب مسئولان در این شرکتها مشاهده کنند شرکتهای ـ متخلف را برای مجازات برطبق‌قانون‌شرکتهای تعاونی بوزارت تعاون وامورروستاهامعرفی خواهند کرد .

اطلاعیه

توسعه‌صنایع بهشهر (شرکت‌سهامی‌عام)

باینوسیله باطلاع کلیه صاحبان سهام‌شرکت توسعه صنایع‌بهشهر (سهامی عام) میرساند که برطبق تصمیم‌متخذه‌در جلسه مجمع عمومی فوق‌العاده مورخ ۵۴٫۴٫۲۱ صاحبان سهام شرکت‌مقرراست که با انتشار و فروش تعداد ۷۴۸۰۰۰ سهم یکهزار ریالی بانام سرمایه شرکت‌ازمبلغ ۱۴۹۶۰۰۰۰۰۰ ریال‌به ۲۲۴۴۰۰۰۰۰۰ ریال افزایش یابد باین منظور سهام صادرهٔ جدید با سرانطذیل‌بصاحبان سهام فعلی‌شرکت قابل فروش است .

۱ـ سهام صادره جدید بهمان ارزش اسمی خود و بارعایت حق تقدم‌صاحبان سهام بفروش خواهد رسید .

۲ـ دارندگان سهام فعلی به نسبت هردوسهم حق خرید یك سهم جدید را خواهند داشت و این حق قابل انتقال‌به‌دیگران میباشد .

۳ـ صاحبان سهام برای استفاده ازحق تقدم خود ویاانتقال حق مزبور بشخص یا اشخاص دیگر بایستی ظرف دو ماه از تاریخ انتشار این آگهی خود و یا انتقال‌گیرنده حق تقدم به مرکزشرکت مراجعه و تعداد سهامی را که به‌نسبت سهام قبلی به آنان تعلق میگیرد نقدا خریداری و سهام جدید دریافت دارند بدیهی است در انقضاء مدت مذکوردرصورتیکه صاحبان سهام فعلی ازحق تقدم خود استفاده ننماید هیئت مدیره شرکت مجاز خواهدبودحسب موردتمام یاقسمتی از سهام باقیمانده را برای فروش به متقاضیان دیگر عرضه‌نماید.

هیئت‌مدیره

آگهی استخدام

نیروی هوائی شاهنشاهی عده‌ای غیر نظامی راکه‌دارای شرایط زیر باشند برابر قانون وآئین‌نامه بیمه های اجتماعی ـ تعاون و بازنشستگی افزارمندان ارتش شاهنشاهی جهت مشاغل کمك انبارداری وبسته‌بندی استخدام مینماید .داوطلبان‌واجد شرایط میتوانند از تاریخ ۵۴٫۵٫۱۸ تا تاریخ ۵۴٫۵٫۳۰ همه روزه باستثنای‌روزهای پنجشنبه‌و ایام تعطیل از ساعت ۸الی ۱۱ با در دست داشتن عین‌مدرك تحصیلی سوم‌متوسطه یاپایان دوره‌اول راهنمائی ویك برك فتوکپی آن ـ برك پایان خدمت یا معافی غیر پزشکی ویك‌برك فتوکپی‌آن ـعین شناسنامه عکسدار و۲ برك فتوکپی آن ـ ۶قطعه عکس ۴×۳پرسنلی تمام‌رخ بفرماندهی لجستیکی نیروی هوائی شاهنشاهی واقع درخیابان فرح‌آباد ژاله مراجعه نمایند .

شرایط استخدام

۱ـ تابعیت ایران

۲ـ دارا بودن صحت مزاج طبق گواهی نیروی هوائی شاهنشاهی

۳ـ متدین بیکی از ادیان(مسلمان‌ـمسیحی ـکلیمی‌ـ زرتشتی)

۴ـ سن داوطلبان نبایستی‌از ۱۸ سال‌کمترواز ۳۵سال بیشتر باشد

۵ـ نداشتن سوءپیشینه

۶ـ دارا بودن‌مدرك‌تحصیلی‌سوم متوسطه یاپایان دوره اول راهنمائی (سوم راهنمائی)

۷ـ دارابودن‌برك‌پایان‌خدمت یا معافیت‌غیر پزشکی

نیروی هوائی شاهنشاهی

اقتصاد جهان

کاهش درآمد کارخانه‌های اتومبیل‌سازی آمریکا

شرکت فورد موتور اعلام کرد که درآمدش دردومین سه ماهه سال مسیحی جاری ۳۶ درصد کم تر از سال پیش شده ، و به ۱۰۷ میلیون دلار بالغ گردیده است .

از دوران رکود ۱۹۵۸ تاکنون ، این کمترین رقم‌درآمد سه ماهه شرکت فورد موتور است .

ولی جنرال موتورز در سه ماهه دوم سال ۱۹۷۵ ، درآمدی بالغ بر ۳۳۳ میلیون دلار داشته که ۹ درصد بیش از مدت‌مشابه در سال ۱۹۷۴ بوده است .

شرکت کراسایر در همین مدت ۵۸٫۷ میلیون دلار که از مدت مشابه در سال ۱۹۷۴ درآمدداشته است . بدین‌ترتیب ۳تا از بزرگترین شرکت های اتومبیل سازی امریکائی در دومین سه‌ماهه ۱۹۷۵ درآمدی ۳۸۱ میلیون دلار داشتند.

فروش گوشت به مصر

بنابر اطلاعی که وزیر کشاورزی اوروگوئه دراختیار مطبوعات گذارده اوروگوئه ، دو هزار تن گوشت‌به مصر صادر خواهد کرد . نخستین محموله گوشت اوروگوئه‌به مصر که ۷۰۰ تن خواهد بود ، روز شنبه از مونتویدوبه سوی بندر اسکندریه حمل خواهد شد .

در سال ۱۹۷۴ برزیل عمده‌ترین خریدار گوشت‌اوروگوئه بوده که ۶۰ میلیون دلار خرید داشت . ولی امسال انتظار نمی رود که برزیل چنین خریداری از اوروگوئه بکند .

اوروگوئه در نخستین شش ماهه سال مسیحی‌جاری ۳۰۷۰۰ تن گوشت به بهای ۳۲٫۷ میلیون دلار به خارج صادر کرده ، در حال که در مدت مشابه سال ۱۹۷۴ این ارقام به ترتیب ۴۶۶۳۷ تن‌و ۷۲٫۸ میلیون دلار بوده‌است.

گفت‌وشنود با استاد علینقی وزیری

دولت باید موسیقی ملی را حمایت کند

گفت‌وشنود کوتاهی با استاد علینقی وزیری، موسیقیدان بزرگ کشورمان داریم که در زمینه پیشرفت‌وگسترش‌موسیقی اصیل ایرانی و موسیقی روز با ایشان سخن گفته‌ایم.

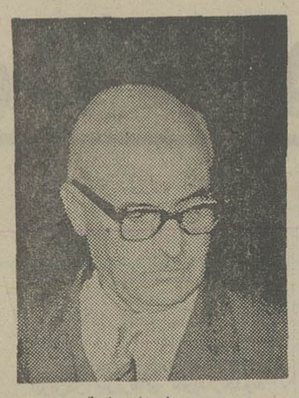

استاد علینقی وزیری

ـ برای پیشرفت و گسترش‌هر چه بیشتر موسیقی‌ایرانی چه‌باید کرد؟

کلنل‌وزیری موسیقی غربی براساس دوازده‌و نیم پرده‌استوار است اما در موسیقی ما مسئله‌ی ربع پرده مطرح است ما بایددر اندیشه‌ی آن باشیم که یک موسیقی‌۲٤بخشی‌را بنیادگذاریم واین موسیقی را به جهان معرفی کنیم. چنین نظام جدیدی قدرت بیان آهنگساز را بالامیبرد وسبب میشود که او بتواند با امکانات وسیع‌تر و سازهای غنی‌تر به‌بیان مکنونات ضمیر خویش بپردازد. باید در این ز مینه تحقیقات وسیعی را دنبال کنیم بایدطرح ساختن‌سازهای جدیدی رابرای این موسیقی بدنیا پیشنهاد کنیم این کار جنبش عظیم ودامنه داری در موسیقی ملل‌جهان‌بوجود می‌آورد.

ـ مراد شما از موسیقی ۲٤بخشی چیست؟ آیا در این زمینه تا کنون اقداماتی صورت گرفته است یانه ؟

کلنل وزیری‌ـ‌ساده‌ترین‌بیان باید بگویم موسیقی غربی‌دارای دوازده نیم پرده است که در موسیقی ایرانی‌همه‌ی آنهاموجود است موسیقی ایرانی علاوه برآن دارای فواصلی است که‌اصطلاحا به آن ربع پرده‌ای میگویندبنابر این اگر در میان هر نیم پرده‌یک ربع افزوده شود در مجموع گام دوازده نیم پرده‌ای تبدیل به‌گام بیست‌وچهار بخشی میشود .این موضوعی است که از صد سال پیش در راه معتدل کردن آن فعالیت ها و تحقیقاتی صورت گرفته است کما اینکه درسال ۱۸۵۰ میلادی پیانوئی ساخته‌شد برهمین مبنی که این پیانو هم اکنون درموزه‌ی گلینکا درمسکو موجود است خود من در ۱۳۱۳و ۱۳۱٤ در کتابی که بعنوان‌تز دکتری نوشته‌ام این موضوع را توجیه کرده‌ام و در آخر کتاب هم گام بیست‌وچهار بخشی‌رابا آکوردهای لازم ارائه داده‌ام

گزارشگر: در صورتیکه گام بیست‌وچهار بخشی بعنوان یک پدیده‌ی علمی از سوی جهان موسیقی پذیرفته شود چه‌تحولی در این هنر پدید خواهد آمد؟

کلنل وزیری همان تحولی بوجود خواهد آمد که گام‌تعدیل شده‌ی دوازده‌نیم‌پرده‌ای ازسیصد سال قبل در موسیقی پولیفونیک ایجاد کرد.

گزارشگر :آیا باید موسیقی سنتی را همانطور که هست‌حفظ کرد و از بروز هر گونه‌تحولی در این موسیقی‌جلوگیری‌کرد؟

کلنل‌وزیری موسیقی سنتی ایران تاریخ ملت ما است دراین موسیقی دردها وبیدردیهای مردم ایران در طول تاریخ انعکاس یافته استو بالطبع نمیتواندامروز بهمان صورت‌قدیمی‌اش ادامه‌یابد اساس موسیقی‌ایرانی رابشناسیم وبرآن بنیاد موسیقی نوینی که در خورد جامعه متحول امروز و فردای ماباشدبوجود بیاوریم . اکتفا کردن به موسیقی سنتی هیچ دردی را دوا نمیکند این موسیقی باید برای آهنگسازان و موسیقیدان های ایرانی آغازی برای حرکتی گسترده و بی ـ گسست باشد نه عامل درجازدن و ایستادن و سکون

گزارشگر: در مورد موسیقی روز چه پیشنهادی دارید؟

کلنل‌وزیری : باید بدانیم‌به آنکه موسیقی ملی با موسیقی متداول روز فرق ها دارد نباید تصور شود که وجود موسیقی روزنابود کننده‌ی موسیقی‌ملی است درهمه‌ی دنیااین تنوع در موسیقی‌مت‌هاوجود دارد‌منتهی چیزی که‌هست‌دولت‌باید‌آنقدراز موسیقی ملی حمایت کند وآنقدر به آهنگسازان‌ومصنفان موسیقی ملی میدان بدهد که کثرت و فزونی موسیقی متداول نتواند از اهمیت موسیقی‌ملی‌بکاهد .مسلم است اگر دولت از نوازندگان سازهای ملی حمایت نکند هر جوان علاقمند به موسیقی ترجیح میدهد بجای آموختن تار وسه‌تار وکمانچه، گیتاروبانجو وماندولین رافراگیرد اما اگر حمایتی همه جانبه از طرف دولت‌درراه‌پیشرفت کار موسیقی ملی صورت بگیرد باعث خواهد شد که روز به روز دامنه آن گسترده شود و مردم بیشتر به آن توجه کنند.

نقد فیلم : پول‌رابردارو‌فرارکن

نوذر آزادی

حماقت بعنوان یک پدیده‌اجتماعی

« وودی آلن» باشیوه‌ای نه چندان نو و بهرمند ومتاثر ازکلاسیک هایی مانند«چاپلین» در فیلم «پول را بردارو فرار کن» بما فرصتی دوباره میدهد که خود را در قالب قهرمان فیلمش «ویرجیل» بوضوح‌دیدار کنیم . آدمی با جثه‌ای نحیف و نازیبا که ساده است ، آرزومند است ، زیاده طلب و مهربان است ، میل به‌جسارت و دلیری دارد ، جویای نام و نام آوری است ، رفاهیت را دوست میدارد ، گزافه گوست وبالاخره‌آدمی‌است‌باخصوصیات اکثریت آدمها، تحت هر شرایطی و در همه جا.

در «پول را بردار و...» اتفاقا براساس خواسته ها ، طرز تفکرو کاراکتر قهرمان فیلم خلق میشوند و اجتناب ناپذیر و ضروری بنظر می رسند . هیچ چیز صرفا برای خندانیدن و برسبیل اتفاق حادث نمیشود و این وجه مشخصه‌ای است که به کار «وودی‌آلن»ارزشی قابل‌بحث‌می دهدمشخصه‌ای‌که‌درآثار چاپلین به کمال و در بعضی از فیلم های «جری لوئیس» جابجا میتوان سراغ کرد . «ویرجیل» پسر بچه ایست که درکودکی تحت قیمومیت یک سر جوخه نظامی وزنش قرار میگیرد. با انضباطی خشک « نظامی واز جهتی‌خرافی بار می آید و سپس دراجتماعی فراخ، خشن و بی رحم رها میشود . او احمق نیست اما تحت شرایطی بکار های احمقانه دست‌میزند: مجرم نیست اما چون پر کاهی بر آبشار تبه کاری میلغزد و تا بدانجا فرو میرود که به ۸۰۰ سال زندان محکوم می گردد دروغگو نیست امابگفتن دروغ احتیاج دارد و بالاخره با همه زبونی ودرماندگی‌اش بشدت میخنداند. فیلم بصورت یک مصاحبه مصور و مستند ساخته شده است . اعمال ویرجیل از نقطه نظر علم ، قانون‌وخانواده توسط‌مصاحبه با یک وکیل ، یک روانکاو و یک مامور عالیرتبه اف ـ بی‌ـ آی ، همچنین پدر ومادرش‌که بخاطر رسوا نشدن دوماسک مضحک رسوا کننده برچهره زده‌اند« بررسی میشود.

در لابلای فیلم ماآشکارا در می‌یابیم که علم و قانون گاه‌تا چه‌اندازه در حکمیت کور ، غلط ، گمراه و مهمتر از همه مضحک هستند.

روانکاو ، پلیس ، وکیل و خانواده انگیزه اعمال‌ویرجیل راکه چیزی جز میل یک آدم گرسنه بشکم سیری نیست ، حاصل هزاران نقص پیچیده روانی و عاطفی انکار مذهب، میل‌به خیانت و خرابکاری و حتی پاره‌ای مقصودهای‌سیاسی و ایدئولوژیکی میدانند

یکی از وجوه امتیاز فیلم بر کمدیهای مشابه اینست که «وودی آلن» حماقت رابعنوان یک پدیده اجتماعی بررسی می کندبه یکصفت غریزی‌وفردی. او آشکارا نشان میدهد که در زیر سلطه یک نظام احمقانه‌وبی امان چگونه شرایط مساعد احمق شدن فراهم میگردد . در کار او بخوبی اثر تاتر پوچی و نویسندگانی چون «بکت» ـ «پینتر» و بخصوص یونسکو آشکار است . در فصل درخشانی از فیلم اوبرای دزدی به‌یک بانک‌میرود وبا یادداشتی کارمندان بانک را تهدید میکند آنوقت آنها قبل از اینکه در جهت ممانعت او عملی انجام دهند با وی به‌بحث لغوی مفصل و احمقانه‌ای می پردازند.

این صحنه بخوبی یاد آور « آواز خوان طاس» وبطرزی ملموس تو« گفتگوی دو نفره» دو نمایش «اوژن‌یونسکو» است و مسخ آدمها را در یک‌اجتماع تحول یافته صنعتی و یک روند نظام پذیرفته اداری‌نشان میدهد .

وودی آلن برای پیشبرد داستان فیلم ، بویژه مسئله اساسی که قضاوت‌ناآگاهانه عوامل رسمی جامعه دربارهفرد است . بعمد و با ظرافت فرم روایت گونه مستندی را بر ـ گزیده است در فصول اتفاقات فیلم ، رنگ ، موزیک و ریتم، بجا، منطبق‌وهماهنگ باحوادث جلوه میکنند و در قسمت‌هائی که فقط مصاحبه بعمل می‌آید رنگهای سرد و چهره های‌مات و دوربین بی‌حرکت ، خشونت و عدم عاطفه و انعطاف‌مصاحبه کنندگان را که هریک ازدیدگاه خویش بقضاوت نشسته اند نشان میدهد .

بهرحال «وودی آلن»که‌خود سناریست و کارگردان فیلم می باشد ، در سینمای کمیک‌امروز صدای تازه‌ایست که بدون‌شک پر آوازه وماندنی خواهدبود واعطای جایزه فستیوال‌برلین باو ،انعکاس این صدای‌تازه است .

جدول عادی — شماره ۹۱۰۵

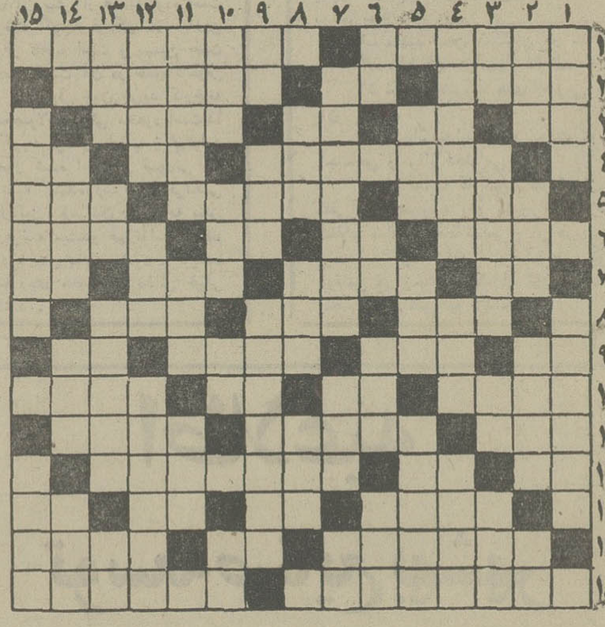

افقی :

۱ـ حتما پشت میز نشین هم هست ـ یکی از مشهورترین و بی‌نظیرترین‌الماسهای جهان ۲ـاز غذاهایی که مریض‌با دلخوری میخورد ـفلزیست ـ شبی که مرد متاهل آنرا از یاد نمی برد ۳ـ ضمیر مفرد ـ حرف صریح ـ دریای تازی ـ حتما پولش هم‌از پارو بالا میرود ٤ـ پیش درآمدسرور است ـ درنده‌خو ـ گیاه شورمزار ٥ـ گاهی پیرمردان رامی گویند ـ یار موافق ـ اگر کوک شود عالی است ! ٦ـفلانی ـبا افاده می‌دهند !ـ از ضمایر اشاره ـ زورو قدرت ۷ـ برادر گندم ـ به تنه درخت چسبیده ـ هدهد به سرزمینش پیام عشق میبرد ـ علامت‌مفعول صریح ۸ـ همیشه دنبال نیکش بوده‌اندـ حیرت زده ـ پیروان یک پیامبر ۹ـ تردستی در کار ـ بزرگ که شود خود گیاه باروری‌است ـ از واحد های زمین ـ خنکش جگر را حال می‌آورد ۱۰ـ صاحب دودیده روشن ـ وای از وقتی که اصل چنین باشد ـ طایفه‌در قرآن هست ۱۱ـ درخت‌بی‌پیوند ـ مشروب خواران در پارتی‌ها به‌گردش جمع میشوند ـ ازدو طرف یکی است ۱۲ـ حرف نفی عربی ـ پسوندیست ـشهر چای‌خیز ۱۳ـ واحدی درطول ووزن ـ در همه جای بدن هست ـ بدیوار چسبیده ـبوی رطوبت ۱٤ـ درخت انگوربر آن می‌لمد ـ حرف شگفتی ـ صدمه و چشم زخم ۱٥ـ وقتی که بزنند سرباز از خواب می پرد ـ پابرجا .

عمودی :

۱ـ یکی از ماهی های دریای خزر ـ از میوه‌هایی که معمولا بانمک مزه دیگری دارد ۲ـ از انواع یقه ـ زمانی برای سبیل می‌گرفتند ـ گلی است در باغچه ـ از ماههای سال ۳ـ رودی در اروپا ـ زمانی رودخانه ترانه سرایان شده بود ـ منقار ـ از جمهوریهای افریقایی ٤ـ سخنران مشهور دوره‌انقلاب فرانسه‌ـ ازرقصهای قدیمی اروپا ـ هووی هاجر بود ٥ـ حالتی بین هوش و بیهوشی‌ـ واحد طلا ـ کارش حمل و نقل اجناس است٦ـ از غنیمت شمردنی‌ها ـ ستون بدن ـ پدران ـ بدست آوردن ۷ـ از امراضی که از حیوان بانسان سرایت میکند ـ متهم برقی ـ فاصله رامیرساند ۸ـ از خودراضی بیشتر می‌زند ـ سرگشته و حیران ـ زهر در بن‌دندان‌دارد ۹ـ اثر ـ چین و چروک برپوست ـ بی‌گمان با آهنگساز و خواننده رابطه‌اش حسنه است ۱۰ـ نقطه مقابل فراموشی ـ علاقه و الفت ـ صاحب یال و کوپال است ـ علامت جمع۱۱ـ مهیاست ـهر فصل کتاب ـ کوشش کننده ۱۲ـ واحدی درطول خارجی ـ تمام است و تمام نیست ـ به گرد آفتاب درحرکتند ۱۳ـ حرفی در دستور ـ کجاست ؟ ـ غرامت‌است و خسارت‌دیده میگیرد ـ نوراندک ۱٤ـ ضمیر غایب ـ کاکل به سرسبزپوش‌ـ از پایتخت های اروپائی ـپدر بزرگ ۱٥ـ از گیاهانی که بداشتن آهن معروف است ـ در خیابان در حال راه رفتن است .

حل جدول شماره ٤٦٤

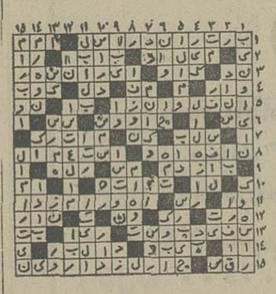

جدول ویژه — شماره ٤٦٥

افقی :

۱ـ بریده شدن و گسستن ـ اولین قانونگزارش می‌دانند۲ـ جوان‌از هنگام آن خبر ندارد ـ بچه بدنیا آوردن ـ از رنگهای فرعی ۳ـ زمین ـ تنبل است و بیکاره ـ جنس قوی ـ گاهی میوه راکشاورز این‌چنین می‌فروشد٤ـ قفل و کلید‌ـ ضمیریست ـ نقطه و خال ٥ ـ از واحد های پول ـ در فلسفه چیزی را گویند که وجود یا عدم آن ضروری نباشد ـ ربودن ٦ـ اندوهگین‌ـ می‌درآن‌بجوش‌می‌آید ـ درخت انگور ـ خردمندان ۷ـبلی به زبان‌روسی ـ دردی که‌جان عاشق را به لب‌میرساند‌ـ از نامهای شتر در لفظ عرب ـ رودی در اروپا ۸ـ ناهمواری ـ به خواب رفتن ـ درغربت‌بهتر توان‌زد ۹ـ عضوی درصورت ـ عدد و شماره ـ برنجی که هنوز در پوست باشد ـ سخن خشمالود زیرلب ۱۰ـ از کشور های فنا شده تاریخ ـ زنده ـ خانم لب به آن آغشته می‌کند ـ وقتی که ماه میگیرد ۱۱ـهزار عرب ـ از پهلوانان بنام افسانه‌یی که ساخته‌و پرداخته هومر است ـ مال وراج چه زود گرم میشود ۱۲ـ حرف نفی ـ رفتار بانازو خرام ـ در آن نمونه کالا است ۱۳ـ نازک و لطیف ـ پسوندیست ـ طرف ـ زمانی بچه مدرسه ها میزدند ۱٤ـ کارش به بن‌بست کشیده ـ دهان پرنده ـ مکر و حیله و تزویر ۱٥ـ نویسنده کتاب سرخ و سیاه ـ باتک تک ساعت می‌جنبد!

عمودی :

۱ـ گاو مقدس مصریان قدیم ـ کتابی از نیما یوشیج ۲ـ درخشان و نورانی ـ با مال مردم روزگار می‌گذراند‌ـ کاسه چوبی ـ کافی است ۳ـ از کمرخوش باشد ـ از ترکیب دوفلز بدست می‌آورند ـزمانی در ساختمانها می‌ساختند‌ـ قصد واراده ٤ـ نام دیگر ردا ـ گل سرخ عرب ـ از رقص های خارجی ٥ـ مظهر شیرینی است ـ سپیدی صبح زود ـ دوراندیشی در کار ٦ـ ارجمندی ـ باگوش درازش معروف شده ـ نیست کردن‌ـ حتما خوش قول است ۷ـ دریایی بین مالایاواندونزی ـ کلاه گوشی‌ـ ـ علامت جمع ۸ـ اهلی شده ـ از پرندگان شکاری ـ نومیدی ۹ـ گوشت ترکی ـ زیرکی و هوشیاری ـ شفاخانه‌یی که‌جالینوس حکیم‌برای‌درمان بیماران ساخت۱۰قلاده گردن سگ ـ

حل جدول شماره ۹۱۰٤

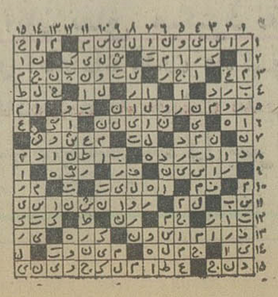

برابر ـ جائی در سینما‌ـ در آن سرکه میریزند ۱۱ـ خراب شده ـ حرف تصدیق ـ بابرنج درست می‌کنند ۱۲ـ از غذا هائی‌که از خارج آمده ـ مگر‌ـ سابقا قسمتی از خراسان بود ۱۳ـخوردن ـ کلید موسیقی‌ـ واحدجاده‌مبلند شدن روز۱٤ـ علامت نداشتن ـ دل و جان شاعر را برده بود ـ مظهر ایستادگی ـ پارچه کهنه است و کرباس ۱٥ـ آوای موذن‌را گویند ـ باشکوه .

تلویزیون

برنامه اول — کانال ۷

شنبه

۱۷ـ۰۰ اخبار
۱۷ـ۰٥ کارگر
۱۷ـ۳۰ کارتون
۱۸ـ۰۰ گلی و دوستان
۱۸ـ۱٥ ورزش نوجوانان
۱۸ـ٤۰ برنامه آموزشی
۱۹ـ۰۰ اخبار ورزشی
۱۹ـ۱٥ یکی بود یکی نبود
۱۹ـ۳۰ خانواده دیویس
۲۰ـ۰۰ سینمای آزاد
۲۰ـ۳۰ اخبار
۲۱ـ۰۰ در پناه قانون
۲۱ـ۱۰ شهرآواز
۲۲ـ۰۰ آقای مربوطه
۲۲ـ۰٥ روز های زندگی
۲۲ـ۳۰ تئاتر

برنامه نیمروز

۱۲ـ۰۰ اخبار
۱۲ـ۰٥ کودک
۱۲ـ۲٥ آنچه شما خواسته‌اید
۱۲ـ٥۰ آقای نواک
۱۳ـ٤۰ تکنوازی
۱٤ـ۰۰ اخبار

برنامه دوم — کانال ۹

شنبه

۱۹ـ۳۰ موسیقی و تصویر
۲۰ـ۰۰ اخبار
۲۰ـ٥۰ شجاعان
۲۰ـ٥٥ ایران زمین
۲۱ـ۳۰ اخبار
۲۲ـ۰۰ کوچک
۲۲ـ٥۰ تصویر و سایه‌ها

تلویزیون آموزشی

بخش اول برنامه یکشنبه

۱٤ـ۳۰ جغرافیای سال دوم
۱٥ـ۰۰ ادبیات فارسی سال‌اول

تلویزیون امریکا

شنبه

۱٦ـ۰۰ خیابان سسام
۱٦ـ٥٥ اداره برق
۱۷ـ۲٥ افسونگر
۱۷ـ٥۰ کاپیتان فاتوم
۱۸ـ۰۰ اخبار
۱۸ـ۳۰ یادداشت برنامه‌ها
۱۸ـ٤٥ دختران اوزی
۱۹ـ۱۰ تمدن
۲۰ـ۰۰ فیلم سینمائی
۲۱ـ۳۰ ماد
۲۲ـ۰۰ اخبار
۲۲ـ۱٥ تئاتر
۲۳ـ۲۰ مدیکس

ستاره بخت شما

فروردین ـ معاشرت با دوستان و مشورت با آنها آرامش لازم‌رابشمار بر میگرداند
اردیبهشت ـ بوسیله نامه‌ای در جریان یک خبر مهم قرار می‌گیرید .
خرداد ـ ملاقاتی با یک مرد برجسته در پیش دارید.
تیر ـ قرار است در مورد یک کارمهم‌تصمیم بگیرید.
مرداد ـ پیشرفت های قابل ملاحظه‌ای در کارتان پیدا میشود .
شهریور ـ برای بر طرف‌کردن مشکلی با شما مشورت می‌شود .
مهر ـ یک کار فوری وضروری برای شما پیش می‌آید
آبان ـ در محیط کار و مسئولیتی که‌دارید موفقیت بیشتری بدست می‌آورید
آذر ـ در امور اجتماعی با مشکل کوچکی روبرو می‌شوید که زودگذر است .
دی ـ تصمیماتی خواهیدگرفت که به نفع اطرافیان‌شما تمام میشود .
بهمن ـ با محبتی که بیکی از دوستان می‌کنید او را خشنود می‌سازید .
اسفند‌ـ برای‌رفع بیحوصلگی برنامه های متنوعی برای خودتان ترتیب می‌دهید

دنیای ورزش

با مطالب متنوع امروز منتشر شد

سرویس‌خوب‌و قیمت‌ارزان‌را فقط

آژانس مسافرتی پرس توریست

تقدیم میدارد

۱٦ روزتور لندن ٤۸٥۰ تومان
حرکت۲٤ مرداد، ۷ و۲۱شهریور

لندن ٥۸٥۰ تومان حرکت۲٤مرداد،۷و٦شهریور
۱٥ روز تور

رم ـ پاریس‌ـ لندن ٥۸٥۰ تومان
حرکت ۱٦و۳۰ مرداد، ٦ و ۲۰ شهریور
تادیرنشده جهت رزرو ۲۳روزتور دلخواه خودبه
تلفنهای ۸۳۲۸۹۳ و ۸۳٤٥۱۱

آژانس مسافرتی پرس توریست
خیابان ایرانشهر چهارراه ثریا مراجعه‌فرمائید

کاشی سندی
پیشرو صنعت سرامیک ایران

آپارتمان شما در پاریس

مؤسسهٔ بزرگ لوسیا

برای شما در نقاط مختلف پاریس آپارتمان ساخته است :

کنار رودسن با زیباترین منظره‌ها
خیابان سِوُر

و سایر نقاط خوش آب و هوای پاریس

بانک‌های پاریس برای خرید آپارتمان بشما وام میدهند

لطفاً برای مشاهده نقشه آپارتمانها و خرید ، با
پروموسیون
متخصص آپارتمانهای اروپا مشورت کنید
تهران (لوسیا) صندوق پستی ۱۹۳ تلفن ۳۱٥۸٤۷

LUCIA FONDEE EN 1904

سینما کسری : اژدها وارد میشود

برنامه سینماها

تماشای فیلمهائی که با علامت (×) مشخص شده برای اشخاص کمتر از ۱۸ سال ممنوع است

★ اژدها وارد میشود ـ رنگی بروسلی
کسری (۸۲٦۹۳۹) ۱۰ـ ۱۲ـ ۲ـ ٤ـ ٦ـ ۸ـ ۱۰

★ اودسا ـ رنگی ماکزیمیلین شل
امپایر (٦۲۳۹٤۲) ۱۱ـ ۳۰ر۲ـ ٥ـ ۳۰ر۷ـ ۱۰

★بوی‌خوش‌زن ـ رنگی ـ ویتوریوگاسمن
دیاموند (۸۲۸٤۰۰) ۱٥ر۱۱ـ٤٥ر۱ـ۳۰ر۳ـ۳۰ر٥ـ ۳۰ر۷ـ ٤٥ر۹

★ پل رودخانه کوای ـ سینما سکوپ ـ رنگی
گلدیس (٦۲۸۷۱۳) ۳۰ر۱۲ـ ۳۰ر۳ـ ۳۰ر٦

★ پلیس زن ـ رنگی ـ سینما سکوپ
پارک (۳۱۹٦۳۷) ۹ـ ۱۱ـ ۱ـ ۳ـ ٥ـ ۷ـ ۹

★ پول‌را بردار فرارکن ـ رنگی ـ وودی‌آلن
شهرقصه (٦۲۷۲۹۰) ۱۱ـ۲ـ٤ـ٦ـ۸ـ۱۰

★ پلنگ صورتی ـ رنگی‌ـ کارتون
سینماموند (٤۸۳۲۲) ۱۱ـ ۳ـ ٥ـ ۷ـ ۹

★ تنها مردشهر ـ رنگی ـ فرانکونرو
پارامونت (٤۸۳۲۱) ۱٥ر۱۱ـ۳۰ر۳ـ۳۰ر٥ـ۳۰ر۷ـ۳۰ر۹

★ تقدیر خشن ـ رنگی ـ ایومونتان
گلدن‌سیتی (٦٦۳۲٦۹) ۱٥ر۱۱ـ۳۰ر۱ـ۳۰ر۳ـ۳۰ر٥ـ ۳۰ر۷ـ ٤٥ر۹

★ حماسه‌نرتوا ـ رننی ـ یول‌برینر
تاج (۳۱۳۸٦٤) ۱۰ـ۱۲ـ۲ـ٤ـ٦ـ۸ـ۱۰

★حقه‌های من ـرنگی ـ لاندوبوزانکا
دروازه طلائی ۳۱۲٥٦۰ ۹ـ۱۱ـ۱ـ۳ـ٥ـ۷ـ۹

★ جنجال درهنگ‌ـرنگی‌ژاک‌دوفیلو
ریولی (۷٥۷۷۷۷) ۱۱ـ۳۰ر۳ـ۳۰ر٥ـ۳۰ر۷ـ۳۰ر۹

★ (×) دیوانه عشق ـ رنگی کارلو جانینی
آتلانتیک (٦۲۷۱۷۱) ۱٥ر۱۱ـ ۳۰ر۳ـ ۳۰ر٥ـ ۳۰ر۷ـ۳۰ر۹

★ دوشیاد ـ رنگی ـ همامالینی
حافظ (۲۹۱۰۷٤) ۳۰ر۱۰ـ ۳۰ر۲ـ ۳۰ر٤ـ ۳۰ر٦ـ ۳۰ر۸

★ راه اژدها ـ رنگی ـبروس‌لی
کابری (۹۲۸٤۰۱) ۹ـ ۱۱ـ ۱ـ ۳ـ ٥ـ ۷ـ۹

★ سربیکو ـ رنگی ـ الپاچینو
مارشتیک (٦٦۸٤٦۱) ۱۱ـ ۳۰ر۱ـ ٤ـ ۳۰ر٦ـ ۹

★ شرف ـ سعیرداد ـ جمیله
رکس (۳۱٥۲۹۳) ۳۰ر۱۰ـ۳۰ر۲ـ۳۰ر٤ـ۳۰ر٦ـ۳۰ر۸
آسیا (٤۲۹۰٦) ۱۱ـ۱ـ۳ـ٥ـ۱٥ر۷
مولن‌روژ (۷٥۹۲۹) ۱۱ـ۱ـ۳ـ٥ـ۷ـ۹
شهموند (۳٥٤۰٤۰) ۳۰ر۱۰ـ۳۰ر۲ـ۳۰ر٤ـ۳۰ر٦ـ۳۰ر۸
لیدو (۹٥۱۲۸۲) ۱۰ـ۱۲ـ۲ـ٤ـ٦ـ۸
نپتون (۷٦۰۱۳٦) ۹ـ۱۱ـ۱ـ۳ـ٥ـ۷ـ۹
ژاله (۳۰٤۱۲۰) ۳۰ر۱۰ـ۳۰ر۲ـ۳۰ر٤ـ۳۰ر٦ـ۳۰ر۸
توسکا (٥۳۹٥٤٤) ۳۰ر۱۰ـ۳۰ر۲ـ۳۰ر٤ـ۳۰ر٦ـ۳۰ر۸
المپیا (۹۲٦۷۹۷) ٤٥ر۱۰ـ۱ـ۳ـ٥ـ۷ـ۹
پاسارگاد (۳٤۲۷۸۲) ۹ـ۱۱ـ۱ـ۳ـ٥ـ۷ـ۹
چرخ‌فلک (۹٥۰٥٥۸) ۱۰ـ۱۲ـ۲ـ٤ـ٦ـ۸
شرق (٥۳٤۰۲٤) ۳۰ر۱۰ـ۳۰ر۲ـ۳۰ر٤ـ۳۰ر٦ـ۳۰ر۸

★ ضربه‌های مرگبار ـ سامسون قویترین مردروی‌زمین
فلور (٥۲۸۰۹٦) ۹ـ۱۱ـ۱ـ۳ـ٥ـ۷ـ۹

★ ضربه‌های اژدها ـ سینماسکوپ ـ رنگی
سهیلا (۳۱٦٤۲٤) ۳۰ر۱۰ـ۳۰ر۲ـ۳۰ر٤ـ۳۰ر٦ـ۳۰ر۸
پلازا (٤٤۲٥٥) ۱٥ر۱۱ـ۱٥ر۳ـ۱٥ر٥ـ۱٥ر۷ـ۱٥ر۹
مراد (۷٥۳۳۸۲) ۹ـ۱۱ـ۱ـ۳ـ٥ـ۷ـ۹
ری (٥۲۲٥۷۸) ۹ـ۱۱ـ۱ـ۳ـ٥ـ۷ـ۹

★ طرح شیطانی ـ رنگی ـ جیمزکابرن ـ لی‌گرانت
رادیوسیتی (٤۳۳۲۰) ۱٥ر۱۱ـ۳۰ر۳ـ۳۰ر٥ـ۳۰ر۷ـ٤٥ر۹

★ × غروب یک عشق ـ رنگی ـ هلموت برگر
ونک (٦۸٤۱۱٦) ۱۱ـ۲ـ٤ـ٦ـ۸ـ۱۰

★ فوتبالیستی که زن‌شد ـ رنگی ـ جودی کالینز
سانترال (۹۲۸٦۸٦) ۱۱ـ۱ـ۳ـ٥ـ۷ـ۱٥ر۹
متروپل (۳۱۹٤۱۰) ۹ـ۱۱ـ۱ـ۳ـ٥ـ۷ـ۹
رویال (۸۲۹۷۸٥) ۱۰ـ۱۲ـ۲ـ٤ـ٦ـ۸ـ۱۰

★ کمین ـ سعید راد ـ بهمن مفید‌ـ سپیده
نیاگارا (٦٦٥۳۰۷) ۱۱ـ ۳ـ ٥ـ ۳۰ر۷ـ ٤٥ر۹
میامی (۷٥٤۳۲۹) ۱۱ـ ۱ـ ۳ـ ٥ـ۷ـ ۹
الوند (۳٥٦٥۳۸) ۱۰ـ ۱۲ـ ۲ـ ٤ـ ٦ـ ۸
کیهان (٥٤٦۳٦۰) ۹ـ ۱۱ـ ۱ـ۳ـ ٥ـ ۷ـ۹
مارلیک (۹٦۳۱۱٦) ۹ـ ۱۱ـ ۱ـ ۳ـ ٥ـ ۷ـ۹
اسکار (۹۲۰۸۸۸) ۱۰ـ ۱۲ـ ۲ـ ٤ـ ٦ـ ۸
ارانوس (۲۷۹۷۱) ۳۰ر۱۰ـ ۳۰ر۲ـ ۳۰ر٤ـ ۳۰ر٦ـ ۳۰ر۸
شهرام (۸٤٤٥٤۹) ۹ـ ۱۱ـ ۱ـ ۳ـ ٥ـ ۷ـ۹
سیلوانا (۳٦۳۷۳۷) ۳۰ر۱۰ـ ۳۰ر۲ـ ۳۰ر٤ـ ۳۰ر٦ـ۳۰ر۸
سیلورسیتی (۸٦۱۲۰٥) ۱۰ـ ۳۰ر۲ـ ۳۰ر٤ـ ۳۰ر٦ـ۳۰ر۸
اروپا (۳۰۳۱۷۹) ۳۰ر۱۰ـ ۳۰ر۲ـ ۳۰ر٤ـ ۳۰ر٦ـ۳۰ر۸

★ کاراته‌بازان جسور ـ پری‌زاد
آسمان‌آبی (۳٤۱٦٦۸) ۹ـ۱۱ـ۱ـ۳ـ٥ـ۷ـ۹

★ (×) کندی ـ رنگی ـ مارلون براندو
آریا (۳۱۹۸۸٤) ۹ـ ۱۱ـ ۱ـ ۳ـ ٥ـ ۷ـ ۹

★ (×) گناهکاران جزیره بهشت ـ رنگی زعودی آرایا
بولوار (٦٥٥۲۹۲) ۱۱ـ ۱ـ ۳ـ ٥ـ ۱٥ر۷ـ ۱٥ر۹

★ گرگ دریا ـ رنگی ـ ادوارد میکز
بولیدور (٤۲٦۳۱) ۳۰ر۱۱ـ ۳۰ر۱ـ ۳۰ر۳ـ ۳۰ر٥ـ ۳۰ر۷

★ مردی برای تمام فصول ـ رنگی ـ رابرت شاو
تراس امپایر ۸ـ ۱۰

★ ماسیست‌وغول سیاه ـ شاهین سرخ
نادر (۳۱٤٤۹٥) ۳۰ر۱۰ـ۳۰ر۲ـ۳۰ر٤ـ۳۰ر٦ـ۳۰ر۸

★ نخاله‌ها در اسپانیا ـ سینماسکوپ ـ رنگی
تخت‌جمشید (٤۳٥٥۰) ۳۰ر۱۰ـ۲ـ٤ـ٦ـ۸ـ۱۰

★ نخاله‌ها درفروشگاه ـ رنگی ـ گروه شارلو
برلیان (۳۹۳٥۳٥) ۹ـ ۱۱ـ ۱ـ ۳ـ ٥ـ ۷ـ ۹

★ لجن‌مال ـ رنگی ـ پیرریشارد ـ جین‌برکین
شهرفرنگ (٦۲۷٦۲۸) ۱٥ر۱۱ـ۳ـ۱٥ر٥ـ۳۰ر۷ـ٤٥ر۹

★ نبرد سامورائی ـ لشگردونفره
ستاره (٥۳۹۷۲۱) ۹ـ ۱۱ـ۱ـ۳ـ٥ـ۷ـ۹

★ (×) وقتی کلفت خوشگل باشه ـ رنگی ـ اسکوپ
ب.ب (۸۲۹٦٤۱) ۱۱ـ ۲ـ ٤ـ ٦ـ ۸ـ ۱۰

★ وسوسه تابستان ـ رنگی سوزان پلیر
شهر تماشا (۹۲۸٦۸٦) ۱٥ر۱۱ـ ۳۰ر۳ـ ۳۰ر٥ـ ۳۰ر۷ـ ۳۰ر۹

★ وحشی‌های سومورو ـ کالیبر ۹
البرز (۳۰٤۲٥۸) ۳۰ر۸ـ ۳۰ر۱۱ـ ۳۰ر۲ـ ۳۰ر٥ـ ۳۰ر۸

★ همت ـ ناصرملک‌مطیعی ـ مرجان
اونیورسال (۹۲٦۹٥۳) ۱۱ـ۱ـ۳ـ٥ـ۱٥ر۷ـ۳۰ر۹
پاسیفیک (۷٥۳۳۱۱) ۱٥ر۱۱ـ۳۰ر۳ـ۳۰ر٥ـ۳۰ر۷ـ۳۰ر۹
ایران (۳۱٦۳٥٤) ۳۰ر۱۰ـ۳۰ر۲ـ۳۰ر٤ـ۳۰ر٦ـ۳۰ر۸
سایتا (۳٥۲٤٤۲) ۱۰ـ۱۲ـ۲ـ٤ـ٦ـ۸ـ۱۰
تیسفون (۹٥۸۸۸۲) ۹ـ۱۱ـ۱ـ۳ـ٥ـ۷ـ۹
رنگین‌کمان (۷٥٦۷٦۰) ۹ـ۱۱ـ۱ـ۳ـ٥ـ۷ـ۹
موناکو (۷۹٥٥۹٦) ۹ـ۱۱ـ۱ـ۳ـ٥ـ۷ـ۹
پرسپولیس (٥۳۸۰۸۱) ۱۰ـ۱۲ـ۲ـ٤ـ٦ـ۸
کارون (۹٥٥۱٦٥) ۳۰ر۱۰ـ۳۰ر۲ـ۳۰ر٤ـ۳۰ر٦ـ۳۰ر۸
دریا (۳٤۱۷٤٦) ۹ـ۱۱ـ۱ـ۳ـ٥ـ۷ـ۹
آستارا (۸۷٤۰۲۲) ۳۰ر۱۰ـ۳۰ر۲ـ۳۰ر٤ـ۳۰ر٦ـ۳۰ر۸

★ یادی از گذشته ـ رنگی ـ زینت‌امان ـ درمندرا
همای (۳۱۱٦٦۹) ۳۰ر۱۰ـ۳۰ر۲ـ۳۰ر٤ـ۳۰ر٦ـ

آ

آبادی بانو ۱۲۰۱
آبادی، گل‌افشان ۱۲۰۲
آبادی، مهرانگیز ۱۲۰۳
آبادی، نسرین ۱۲۰۴
آبادی، نیلوفر ۱۲۰۵
آبادی، یوسف ۱۲۰۶
آبادی‌پور، فرهاد ۱۲۰۷
آبادی‌پور، مهرانگیز ۱۲۰۸
آبادی‌پور، نسرین ۱۲۰۹
آبادی‌پور، یوسف ۱۲۰۹
آبادی‌پور، یوسف ۱۲۰۹
آبادی‌پور، یوسف

تلفن سرویس حوادث ۳۱۱۲۱۲

دختر ۱۹ ساله ارمنی، برای مسلمان شدن از خانه پدرش گریخت

یک دختر نوزده ساله ارمنی از خانه پدری خود فرار کرد تا به یک موسسه اسلامی در نارمک پناه برد و در محضر آیت‌اله مسلمان شود.

وی که «اونیک» نام دارد شش ماه قبل از خانه پدرش فرارکرد و در این مدت پدر و مادرش در جستجوی او بودند تااینکه ماموران اورا در خانه‌ای‌واقع در نارمک یافتند.

«اونیک» که درپی این ماجری به کلانتری‌نارمک جلب شده‌بود تادر مورد فرار خود وسکونتش در خانه یک مرد غریبه در نارمک توضیح دهد، در زمینه فرار عجیبش گفت: من مدتها بود که در تب و تاب مسلمان شدن میسوختم در باره اسلام تحقیق کرده بودم‌و آرزو داشتم «مسلمان بشوم اما اینکار در محیطی که زندگی میکردم امکان نداشت تا اینکه فکری‌بخاطرم‌رسید: شش‌ماه قبل نقشه خود را عملی کردم و از خانه گریختم و به موسسه اسلامی نارمک‌رفتم. در آنجاگفتم که علاقه دارم به دین مبین‌اسلام مشرف شوم. آنها از من استقبال کردند ومن‌طی‌تشریفات‌خاصی در محضر آیت‌اله مسلمان شدم.

وی افزود پس از آن دلم نمی‌خواست به خانه برگردم،زیرا بیم آن داشتم که پدر و مادر وحتی بستگانم باعث آزار من شوند. از اینرو موضوع را با مسئولان موسسه اسلامی در میان گذاشتم و گفتم که حاضر نیستم به خانه باز گردم ـ آنها نیزمرابه خانه‌ای که از هر نظر امن بود سپردند و من در این شش ماه در خانه یک امین‌درنارمک زندگی میکردم تا اینکه پدرومادرم باتفاق‌ماموران بسراغم آمدند.

خبرنگار ما مینویسد: جالب اینکه‌اونیک‌بارو بنده درکلانتری حاضر شده بود وحتی درحضور پدرومادرش حاضر نبود، روبنده از سر برگیرد!

این وضع‌حاضران‌آگاه‌درکلانتری نارمک رابشدت تحت‌تاثیر قرار داده بود.

ماموران پس از تحقیقات کافی در زمینه اظهارات«اونیک» چون سن او نوزده سال‌بود و از نظر قانون، وی میتوانست شخصا سرنوشت‌ساز خود باشد، به دادسرای تهران نوشتندکه جرمی اتفاق نیفتاده است و اونیک و شخص امین میتوانند آزادانه به زندگی خود ادامه دهند.

نکته مهم اینکه «اونیک» پس‌از مختومه شدن پرونده، مجددابه خانه شخصی امین در نارمک بازگشت و حاضر نشد به خانه پدری‌اش برگردد.

پدر و مادر او نیز مانع این کار نشدند.

در ۲۴ ساعت گذشته

در حوادث مختلف تهران ۶ نفر کشته شدند

در ۴۸ ساعت گذشته در حوادث مختلف تهران وحومه ۶ نفر کشته شدند و ۲۶۶ نفر که در حوادث مختلف مجروح و مسموم شده بودند تحت درمان قرار گرفتند.

از این عده سه نفر در تصادفات رانندگی و دو نفر در اثر سقوط درگذشتند و یک نفر نیز به قتل رسید.

از حادثه دیدگان ۴۸ ساعت گذشته، ۸۲ نفر در اثر مسمومیت بخاطر خوردن قرص و دارو های سمی، ۱۰ نفر بعلت خوردن نفت، ۵۰ نفر بعلت خوردن غذا های مسموم، ۱۰ نفر بعلت افراط در استعمال مشروبات الکلی، ۳۲نفر بعلت تصادفات مختلف رانندگی، ۱۲ نفر بعلت چاقو خوردگی، ۱۰ نفر بعلت بریدگی و بیماری، یک نفر بعلت خوردن پول، یک نفر بعلت مجروح شدن بوسیله‌دندانهای الاغ، ۳ نفر بعلت مارگزیدگی و ده نفر بعلت حوادث مختلف دیگر تحت درمان قرار گرفتند.

★ بین دو اتومبیل «له» شد

موتورسواری بنام محمد قزوینی ۲۳ ساله هنگام‌حرکت درخیابان اسکندری، بین دو اتومبیل بشماره‌های ۳۲۵۴۷ تهران ـ الف به رانندگی شخصی‌بنام پاکروان و نیز ۸۹۴۵۱ تهران ـ س به رانندگی شخصی بنام داود جعفرزاده ماند و بسختی مجروح شد. این موتورسوار به بیمارستان‌سینا انتقال یافت ولی قبل از رسیدن به بیمارستان درگذشت.

ماموران کلانتری ۸ به این حادثه رسیدگی میکنند.

★ ماموران کلانتری نارمک در خیابان نقش با پیکر مصدوم پسربچه‌یی روبرو شدند.

ماموران این پسربچه را به بیمارستان ۲۵ شهریور انتقال دادند، اما پزشکان‌اعلام‌کردند که وی درگذشته‌است. هم‌اکنون ماموران این کلانتری بدنبال یافتن راننده‌یی هستند که با این پسربچه که هنوز هویتش روشن نشده ـ تصادف کرده و پیکر مجروح اورارهاکرده و گریخته‌است.

۲ سقوط با ۲ کشته

یک زن ۷۰ ساله به نام سکینه معروف خانی و یک دختربچه ۷ ساله بنام افسر قزلباشی اولی در اثر سقوط از پله و دومی در اثر سقوط از بام بشدت مجروح شدند. این دو به بیمارستان سینا انتقال یافتند ولی بعلت شدت جراحات وارده فوت کردند.

★ شخصی بنام حسینعلی یوسفی ـ ۶۰ ساله ـ در اثر تصادف با اتومبیل به سختی مجروح شد وبه بیمارستان سینا انتقال یافت. حسینعلی در بیمارستان بعلت جراحات وارده درگذشت.

★ جسد یك زن در کنار رودخانه کرج

به ماموران ژاندارمری «دشت بهشت» کرج اطلاع داده شد که جنازه زنی درکنار رودخانه کرج افتاده است.

ماموران به محل حادثه شتافتند و مشاهده کردند که این زن را به قتل رسانده‌اند و جنازه‌اش را کنار رودخانه انداخته‌اند.

جریان این حادثه به دادسرای کرج اطلاع داده شد و جسد به اداره پزشکی قانونی منتقل شد.

هم‌اکنون ماموران انتظامی در صدد یافتن مشخصات‌این زن و دستگیری قاتل یا قاتلین وی هستند.

یک عکس هشداردهنده!

این پیکان سفیدوسر نشینانش اکنون نباید وجود داشته باشند!

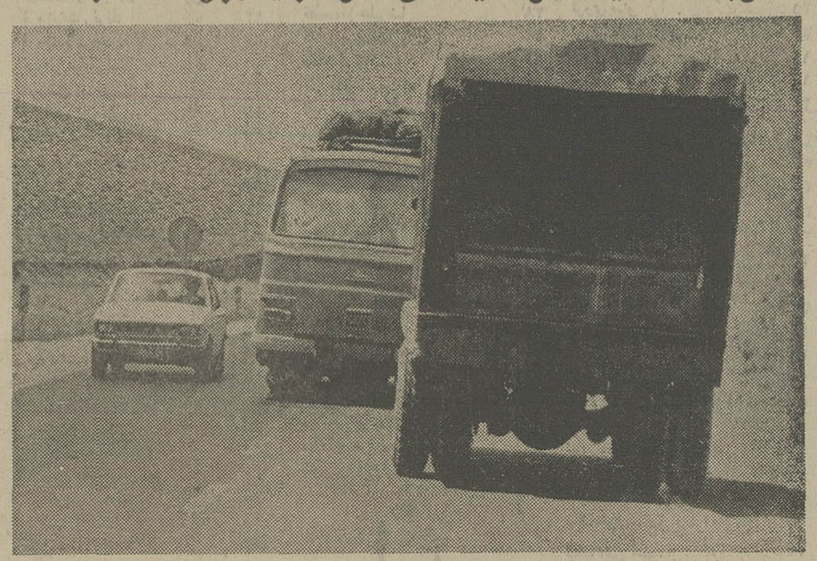

در روزهای تعطیل جاده‌هایی که به سواحل‌زیبای شمال کشور منتهی میشود شلوغ‌ترین وضع ممکن‌را میگذرانند: دهها هزار اتومبیل شخصی و اتومبیل وکامیون بارکش از تهران خارج میشوند ورانندگان مثل مرغان از قفس پریده، وقتی تابلوها و چراغ های بازدارنده راهنمایی را جلوی خود نمی‌بینند و بخصوص وقتی حس میکنندکه‌دیگر از ماموراراهنمائی یاقبض‌های «خوش رنگ»، جریمه بالای سرشان خبری نیست، چنان سریع وبی‌محابا میرانند که گویی تیراز چله کمان رها شده است و دیگر، در فکر آن نیستند که در قدم بعقدم جاده حادثه کمین کرده است. به‌این عکس دقت کنید که راننده پیکان سفید رنگ چگونه از «کمین» حادثه رسته است؟ اتوبوس غول پیکر در حالیکه میداناتومبیل سواری‌ازروبرو میاید، بی‌محابا از کامیون بارکش سبقت گرفته است. دوربین خبرنگار عکاس اطلاعات لحظه‌ی این عکس گویا را ضبط کرده که لاستیک‌های سمت چپ اتوبوس هنوز از انحراف بچپ خارج نشده است. این دفعه‌حادثه بخیرگذشت، در حالیکه فقط یک لحظه بی‌توجهی کافی بود که از سرنشینان پیکان و اتوبوس، کسی زنده نماند.

این عکس پنجشنبه گذشته از اوایل جاده‌هراز گرفته شده است.

دزدها، درویلای مجلل بهروز وثوقی دستگیر شدند

به اتفاق، سارقین را به خانه «مال‌خر»ها ببرند و اموال‌مسروقه را پس بگیرند.

★ بهروز وثوقی: سارقین، دویار به ویلای او در نوشهر، دستبرد زدند...

ویلای مجلل بهروز وثوقی هنرپیشه فیلمهای فارسی‌درنوشهر، برای‌بار دوم مورد دستبردسارقین قرار گرفت.

چندی قبل، دو سارق‌ناشناس به ویلای مجلل و گرانقیمت بهروز وثوقی در نوشهر، که اثاثه و وسایل قیمتی و نفیسی دارد دستبرد زدند و قسمتی‌از اموال اورا به سرقت بردند. بهروز، جریان را به ماموران انتظامی اطلاع داد، ولی‌تلاش، برای دستگیری سارقین بجایی نرسید.

تا آن که‌دوشب قبل، سارقین مجددا به ویلای رقیب سابق فردین دستبرد زدند، ولی این بار، هنگامی که قصد داشتند اموال اورا از ویلا خارج‌کنند، توسط‌ماموران ژاندارمری‌دستگیر شدند.

سارقین در تحقیقاتی که از آنها به عمل آمد، اعتراف کردند که قبلا نیز به آنجا دستبرد زده‌اند و اموال‌هنرپیشه فیلمهای فارسی را در تهران به یک «مال‌خر» فروخته‌اند.

ماموران ژاندارمری، دو سارق را به تهران آوردند و به دادسرای تهران معرفی‌کردند. معاون دادسرای تهران نیز به ماموران شعبه ۶ اداره آگاهی‌و ماموران ژاندارمری نیابت داد تا

دو برادر، در آغوش هم، درچاه کشته شدند

پسر بچه ۱۲ ساله‌ی که برادر ۴ ساله‌اش را درآغوش داشت بداخل یک چاه سقوط کرد وخودو برادر کوچکش، هر دو کشته شدند.

این حادثه غم‌انگیز دریکی‌از روستاهای جهرم رخ داد. بموجب گزارش خبرنگار ما: عزیز حسین‌آبادی ۱۲ ساله در حالیکه برادر ۴ ساله‌اش ـ «شبی»ـ را در آغوش‌داشت، از کنار یک چاه عمیق عبور میکرد که تعادل خود را از دست دادو بداخل چاه‌سقوط کرد.

پیکر دو برادر در عمق چاه پس از برخورد با لوله وتلمبه درهم شکست وپیش از آنکه اقدامی برای نجات آندو صورت گیرد جان سپردند.

جنازه «عزیز» و «شبی» از چاه خارج و پس از معاینه پزشک قانونی بخاک سپرده شد.

دختر ۱۵ ساله یکی از بازیگران فیلمهای فارسی: صاحبخانه ما، مرا اغفال کرده است!

★ ملیحه: مادرم برای‌فیلمبرداری به‌شهرستان رفته بود که مرد صاحبخانه مرا فریب داد..

دختر ۱۵ ساله یکی از زنان بازیگر فیلمهای فارسی ادعا کرد که یک سرکه فروش او رااغفال کرده است.

این دختر که ملیحه نام دارد همراه مادرش‌بکلانتری ۱۴تهران رفت و گفت: چندی قبل علیرضا که زن ویک فرزند دارد، از غیبت مادرم که برای فیلمبرداری به بندر پهلوی رفته بود. سوء استفاده کرد و مرا بمهانه رفتن بزیارت حضرت‌عبدالعظیم ازخانه بیرون برد.

ملیحه افزود: علیرضا دربین راه برایم‌یک نوشابه خرید، ولی نمیدانم داخل نوشابه چه بودکه حالم را منقلب کرد ... ووقتی بخود آمدم دیدم که در خانه هستم و علیرضا مرا اغفال‌کرده است.»

مادر ملیحه نیز که در چندفیلم از جمله «همسفر» و چندسریال تلویزیونی ازجمله«هزار ویکشب» بازی کرده است، به ماموران گفت: چون برای فیلمبرداری به بندر پهلوی رفته بودم این مرداز غفلت من سوء استفاده کرده و دخترم را اغفال‌کرده است.»

باشکایت این مادر و دختر، علیرضا دستگیر شد وپرونده‌اش برای رسیدگی به بازپرسی شعبه ۴ دادسرای تهران ارجاع‌گردید.

علیرضا در بازپرسی منکراغفال ملیحه شد و گفت: من از راه سرکه فروشی زندگی خود وزن ویک فرزندم را تامین میکنم و ملیحه و مادرش‌را تنها ازآنجائی که مستاجر ما هستند میشناسم ودیگر هیچ رابطه‌یی با آنها ندارم.»

وی افزود: «این دختر چندی پیش از یکمرد دیگر نیز بهمین نحو شکایت کرده است.»

خبرنگار ما مینویسد: بازپرس دادسرای تهران این پرونده را برای رسیدگی به شکایات قبلی ملیحه به کلانتری شانزده‌فرستاد.

خبرنگار ما میافزاید: اگر ثابت شود که علیرضا ملیحه‌را اغفال کرده است، این مرد بازداشت و روانه‌زندان خواهد شد.

از سوی دیگر پرونده ملیحه نیز به دادگاه اطفال فرستاده میشود تاوی نیز به‌اتهام تمکین به‌اغفال، محاکمه شود.

مجازات تمکین به‌اغفال برای دختران ۱۵ سال به‌بالا ازیکسال الی ۵ سال زندان است.

از صبح سه‌شنبه در بهترین گروه سینمائی تهران

نیاگارا ـ اروپا ـ میامی
الوند ـ کیهان ـ مارلیک
اسکار ـ ارانوس ـ شهرام
وسیلوانا ـ وسیلورسیتی (قلهك)

همزمان باتهران‌در شهرستان های * مشهد (هما ـ فردوسی) * اصفهان (چهارباغ ـ مهتاب ـ آزیتا) * اهواز (کارون ـ ساحل) * آبادان (شیرین ـ کیهان)* اندیمشك (پارادیا) * شیراز (مترو) * کرمانشاه (شهرفرنك) *گرگان (امپایر)* تبریز (متروپل ـ تخت‌جمشید)* رشت(سپیدرود) * قزوین (خیام ـ)

سومین
فستیوال تابستانی
کانون‌پرورش فکری
کودکان‌ونوجوانان
تئاتر. موزیك. فیلم

ازاول تیر تا ۳۱ مرداد
پارك نیاوران
ساعت ۱۹ ½
شنبه‌ها تعطیل است

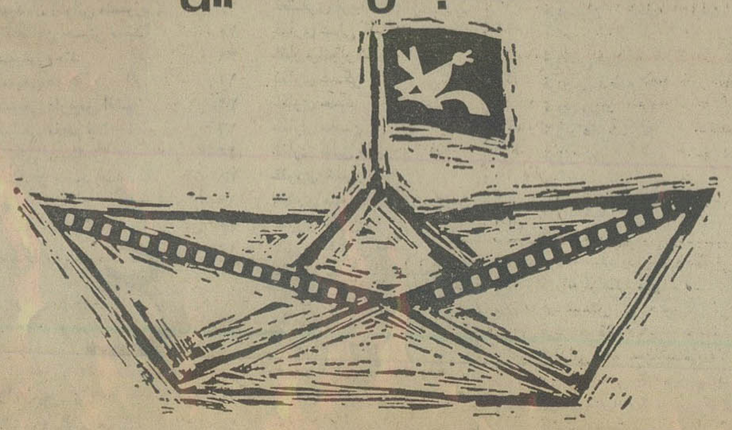

«خانم دکتر بدری دلشاد
متخصص امراض داخلی (قلب ـ جهاز هاضمه ـ رماتیسم) از آلمان. پزشک: بیمه سازمان تامین خدمات درمانی. فرهنگیان. نیروهای مسلح شاهنشاهی.
افتتاح مطب خود را باطلاع میرساند
ساعت پذیرائی ۵تا۸ بعداز ظهر با تعیین وقت قبلی
نشانی بولوار الیزابت مقابل پارك فرح اول خیابان ۲۱ آذر کاشی ۴۱ تلفن مطب ومنزل ۶۵۲۸۰۱

صاحبان ضایع وبازرگانان کشور
الاخاء
تنها مجله عربی زبان ایران
از گروه نشریات مؤسسه اطلاعات
باداشتن نمایندگی در ۱۲ کشور عربی
روزهای شنبه منتشر میشود

خانه ۷۰۰ هزار تومانی
یا
۷۰۰ هزار تومان
پول خانه

بنابرخواست و تقاضای اهالی محترم شهرستانها، ۷۰۰ هزار تومان‌پول خانه، جایزه ممتاز بخت‌آزمائی، هرهفته‌نقدا پرداخت میشود تابرندگان شهرستانی در شهرخود و برندگان تهرانی در هر نقطه پایتخت که مایل باشند خانه خود را مطابق‌سلیقه خود خریداری کنند.
بلیطهای جدید بخت‌آزمائی با جایزه بزرگ ۷۰۰ هزار تومان پول خانه
پنجشنبه ۱۶ مرداد
منتشر میشود

برنامه آینده قویترین گروه سینمائی
اونیورسال ـ پاسیفیك ـ ایران
ساینا ـ تیسفون ـ رنگین کمان
موناکو ـ پرسپولیس ـ کارون
دریا ـ وآستارا (تجریش)

همزمان با تهران در شهرستان های* اصفهان (نقش جهان ـ مایاك) * آبادان (ایران ـ خورشید) * مشهد (سانترال ـ متروپل) * تبریز (آریا) * اهواز (آپادانا) * رشت (کوروش) * شیراز (سعدی ـ پارس)

این جوان با آنکه زن گرفته‌بود دست از چشم چرانی بر نمیداشت.. چرا؟!
از صبح دوشنبه فقط در سینما
آتلانتیك

از صبح سه‌شنبه فقط در سینما
رادیوسیتی
پس‌ازموفقیت‌استثنائی «جاذبه جسم» دومین برنامه‌انتخابی ۱۳۵۴
شکنجه‌دوزخ

مجالس ترحیم

باکمال تاسف درگذشت برادر عزیزمان حاج سید محمدباقر فرهنگفر را باطلاع کلیه آشنایان و دوستان میرسانیم . مجلس ترحیم مردانه و زنانه روز یکشنبه ۱۲ر۵ر۵٤ از ساعت ۳ تا ۵ بعد از ظهر در مسجد الجواد برگزار میشود .
ربابه فرهنگفر ـ سرور فرهنگفر ـ محمدحسین‌گیتی‌فروز ـ دکتر مصطفی فرهنگفر

بانهایت تاسف درگذشت شادروان حاج سید محمدباقر فرهنگفر صاحب منصب عالیرتبه شرکت ملی نفت ایران را باطلاع‌میرساند. مجلس ترحیم مردانه و زنانه از ساعت ۳ تا ۵ بعد از ظهر روز یکشنبه ۱۲ر۵ر۵٤ در مسجد الجواد واقع در میدان ۲۵شهریور تشکیل خواهد شد .
خانواده های : فرهنگفر ـ گیتی‌فروز ـ عبدالحی ـ صفاکیش ـ خلیقی ـ فقیه ـ محسنیان ـ عماد ـ سمیعی ـ ثقفی ـ خواجه‌نوری ـ میرطاهری ـ رحمانی ـ انصاری ـ دکتر خاقانی ـ قادری ـ نیکطلب ـ حاجیان ـ حیدری درفشیان ـ فردوس برین ـ مجیدی ـ سودبخش ـ دارائی ـ زهتاب ـ مویدی ـ صفوی‌ساوجی.

با تاثر فراوان درگذشت شادروان حاج سید محمدباقر فرهنگفر را باطلاع میرساند . مجلس ترحیم از ساعت ۳ تا ۵ بعد از ظهر روز یکشنبه ۱۲ر۵ر۵٤ در مسجد الجواد تشکیل خواهد شد .
مدیران و کارکنان شرکت ایران خوشه و ایران اوپال
روزنامه اطلاعات ـ مصیبت وارده را بعموم بازماندگان آن مرحوم تسلیت می‌دهیم .

با اندوه وتاسف فراوان کارکنان مالی واداری شرکت سیمان‌ری درگذشت‌مرحومه سرکار علیه حاجیه ملیحه معتمدی (معتمدالملوک اعتمادیه) مادر جناب‌آقای امیرهوشنگ‌اعتمادیه مدیر عامل شرکت‌را باستحضار دوستان‌و همکاران‌میرساند .
مجلس ختم آنمرحومه روز یکشنبه ۱۲ر۵ر۵٤ از ساعت ٦ الی ۸ بعد از ظهر در خانقاه صفی‌علیشاه برگزار میگردد .
کارکنان مالی و اداری شرکت سیمان ری

با نهایت تاسف درگذشت مرحومه سرکار علیه حاجیه ملیحه معتمدی (معتمدالملوک اعتمادیه) مادر جناب آقای امیر هوشنگ اعتمادیه مدیر عامل شرکت را باطلاع کلیه همکاران و کارگران میرساند .
مجلس ختم آنمرحومه روز یکشنبه ۱۲ر۵ر۵٤ از ساعت ٦ الی ۸ بعد از ظهر در خانقاه صفی‌علیشاه برگزار میگردد .
هیئت مدیره سندیکای کارگران ونماینده کارگران سیمان ری

با اندوه و تاسف فراوان مهندسین و تکنیسین‌های شرکت سیمان ری درگذشت مرحومه سرکار علیه حاجیه ملیحه معتمدی (معتمدالملوک) (اعتمادیه) مادر جناب آقای امیرهوشنگ اعتمادیه مدیر عامل شرکت را باستحضار دوستان و همکاران میرساند .
مجلس ختم آن مرحومه روز یکشنبه ۱۲ر۵ر۵٤ از ساعت ٦ تا ۸ بعد از ظهر در خانقاه صفی علیشاه برگزار میگردد .
مهندسین و تکنیسین های شرکت سیمان ری

باکمال تاسف درگذشت مادر عزیز و فداکار خودمان بانو لیلا باقری را باستحضار اقوام و دوستان میرسانیم . مجلس ترحیم زنانه و مردانه آن شادروان روز دوشنبه ۱۳ر۵ر۵٤ از ساعت ۳ الی ۵ بعد از ظهر در مسجد مجد منعقد میباشد .
محمدباقری ـ حسین باقری سیف‌اله باقری ـ فیض‌اله باقری ـ محمدحسینی و بخشی .

باکمال تاسف درگذشت بانو لیلا باقری مادر آقای حسین باقری نماینده این اتحادیه را باطلاع افراد صنف میرساند . مجلس ختم روز دوشنبه ۱۳ مرداد ماه جاری از ساعت ۳ الی ۵ بعد از ظهر در مسجد مجد برگزار میشود .
رئیس اتحادیه دارندگان دکان گوشت گاو تهران و حومه مرتضی طوسی

بانهایت تاسف درگذشت خویشاوند گرامی و بانوی متقی و نیکوکار لیلا باقری مادر آقایان محمد ـ حسین ـ سیف‌اله و فیض‌اله باقری را باطلاع خویشان و دوستان میرسانیم .
مجلس ترحیم آن مرحومه از ساعت ۳ الی ۵ بعد از ظهر روز دوشنبه ۱۳ر۵ر۵٤ در مسجد مجد منعقد است .
دکتر منوچهر رفیعی ـ حسن رفیعی ـ جمشید محمدی

بدینوسیله درگذشت بانو لیلا باقری مادر آقایان‌محمدباقری ـ حسین باقری ـ سیف‌اله باقری و فیض‌اله باقری را باطلاع‌فامیل و آشنایان میرسانیم . مجلس ختم آن مرحومه روز دوشنبه ۱۳ مرداد ماه جاری از ساعت ۳ الی ۵ بعد از ظهر در مسجد مجد منعقد میباشد .
خانواده های : باقری ـ رفیعی ـ صادقی ـ طوسی ـ طاری مقدم ـ نصرالهی ـ کریمیان ـ افضلی ـ بختیاری ـ قاسمی ـ محمدی ـ جمشیدی ـ سلیمی ـ یوسفنظری ـ خلیلی ـ ابراهیمی ـ فتاحی ـ حبیب‌فرد ـ سیدعلی ـ حبیب زادگان ـ وحیدی ـ نظری ـ رضازاده ـ هاشم ی ـ عابدی ـ انصاری ـ امیری ـ کاشفی ـ خزان‌بیک ـ غفاری ـ واحدی ـ حبیب‌الهی ـ نبیحی ـ کیانی ـ اکبری ـ میرمحمدعلی ـ گنجی زاده .
روزنامه اطلاعات ـ مصیبت وارده را بعموم خانواده های عزادار بویژه بازماندگان آن مرحومه تسلیت می‌دهیم .

باکمال تاسف درگذشت مرحومه بانو صغرا حاجی قربان (گلکار) را به اطلاع دوستان و خویشاوندان میرساند . مجلس ختم زنانه و مردانه یکشنبه ۱۲ر۵ر۵٤ در مسجد ولی عصر خیابان حشمت‌الدوله غربی برگزار میگردد .
خانواده های : گلکار ـ حاجی قربان ـ الماسی ـ فخاری ـ دفتری ـ کاراب ـ پهلوان ـ قاسمی‌نیا .
روزنامه اطلاعات ـ مصیبت وارده را بخانواده های عزادار تسلیت می‌دهیم .

پرسه
باکمال تاسف و تاثر درگذشت ناگهانی برادر وپدر عزیزمان آقای دینشاه کاوسی را باطلاع دوستان و آشنایان میرسانیم .
دکتر جمشید کاوسی و بانو ـ دکتر کیقباد کاوسی و بانو ـ کیخسرو کاوسی و بانو ـ منیژه کاوسی

پرسه
باکمال تاسف و تاثر درگذشت ناگهانی آقای دینشاه کاوسی را باطلاع دوستان و آشنایان میرسانیم .
پرسه آن روانشاد روز یکشنبه ۱۲ر۵ر۵٤ از ساعت ٤ تا ٦ بعد از ظهر در سالن ایرج . خیابان استالین برگزار میشود .
خانواده های : دینیار هرمزان ـ بهرام ایرانی ـ تیرانداز پورایران ـ مهربان کاوسی ـ دکتر حمیدی ـ دکتر تیرانداز ـ پاکفر ـ کهانی ـ سهراب نیکجو ـ رشید ورجاوند ـ مهندس دیانت ـ جمشید کاوسی ـ دکتر رئیس بهرامی ـ دکتر فریبرز ـ دکتر فریدون سپنتا ـ هخامنشی رستم کیانیان ـ مهربانی ـ کنت
روزنامه اطلاعات ـ مصیبت وارد مرا بخانواده های عزادار تسلیت می‌دهیم .

خانواده‌های ابوالفتحی. حریری. حجازی . شکیبا . ساعدی ـ قندیها ـ شریفی ـ رحمانی ـ حسین‌زاده‌حجتی ـ جواد زادگان. شفیع‌زاده. فلاحی. خاقانی. انورپور. صباغ‌ملی . باقری. خیام. لطیفی. واحدی . طه . سیدفتحی . سرتیپی . نصرافی. رهبری. مه‌پیکر .
بانهایت تاسف‌و تاثر فوت جانگداز آقای علی‌ابوالفتحی وکیل دادگستری برادر ارجمند آقای دکتر حمید ابوالفتحی را در لندن باطلاع دوستان و آشنایان میرساند مجلس‌ترحیم آن مرحوم در زادگاه خود (تبریز) از ساعت ٤ونیم الی۷ونیم بعداز ظهر روز یکشنبه ۱۲ مرداد ماه در مسجد حاج میرزا یوسف‌آقا واقع در خیابان فردوسی برگزار خواهد شد.
آ ـ ۳۷۵۳
روزنامه اطلاعات ـ مصیبت وارده را بعموم خانواده‌های عزادار تسلیت میدهیم

با نهایت تاثر درگذشت مرحومه منفوره فاطمه حمیدی را باطلاع عموم دوستان و آشنایان میرساند .
مجلس ترحیم زنانه ومردانه روز دوشنبه ۱۳ مردادماه از ساعت ۵تا۷ بعدازظهر در مسجد مجد برگزار میگردد .
حمیدی ـ عطاءالله منطقی ـ فصیحی ـ مدنی ـ بهرامی ـ دانشور. کاظمی. رخشا. نادعلی. کمالی. بارز. موسوی‌نژاد. امیری ـ والی ـ گرکانی خبازباشی ـ حاج قوامی
روزنامه اطلاعات ـ مصیبت وارده را بخانواده‌های‌عزادار تسلیت میدهیم
آ ـ ۸۰۰۳

باندوه فراوان درگذشت مرحوم حاجی‌علی نیستانی را به‌اطلاع کلیه فامیل و دوستان میرساند مجلس ختم زنانه و مردانه آن مرحوم در ساعت ۱٦ تا ۱۸ روز ۱۲ر۵ر۵٤ در خانقاه صفی علیشاه منعقد خواهد بود .
خانواده‌های نیستانی. جوزانی. شاهی. کریمی. شادرو. زاهدی. تقی‌زاده. کلانتری. زراندوز. رعیت. کمال‌پور. اکبری. ابطحی. ملائی. صدری. مینوئی. یامدی. نائینی .
آ ـ ۲٤۸٤۹

شب دوشنبه ۲۵ رجب مصادف است با هفتمین شب رحلت عالم جلیل حضرت مستطاب آیةالله حاج سید محمدباقر شهیدی قدس سره بدین مناسبت مجلس ترحیمی از ساعت ۸ تا ۱۰ در مسجد توتونچیان ـ خیابان غفاری از طرف اهل علم و حجج اسلام گلپایگانی مقیم مرکز منعقد امید است عموم مومنین‌بالاخص علماء اعلام شرکت فرمایند . گلپایگانی های مقیم مرکز

با کمال تاسف درگذشت مادر عزیزمان مرحومه حاجیه خانم صدیقه سرورالحاجیه حاج حسینعلی تهرانیان همسر مرحوم ثقةالاسلام سیدمحمدجواد حاج سیدها (پدرام رازی) که از بانوان متدین و نیکوکار بوده است باطلاع دوستان و آشنایان میرساند .
مجلس ختم زنانه و مردانه آن مرحومه روز یکشنبه ۱۲ مرداد ماه از ساعت ۵ تا ۷ بعداز ظهر در مسجد مجد برگزار میگردد .
سرهنگ سید محمدباقر ، سید محمود ، سید احمد ، سید محمد ، سید محمدحسن ، سید حسین ، بانو فاطمه ، قدسیه و مهین پدرام رازی .
و خانواده های : فلاح ، سلامی ، میرمحمدی ، تناوش ، تهرانیان ، شیخ ، ذوالفقاری ، طباطبائی ، پوررضا، وثیقی ، دهشیور ، دیانی ، سراج ، معتمدی ، میرعلوی ، افقهی ، احمدی ، بکائی ، اقلیدس ،قاسملو ، کسائی ، فرجی، مبشر ، سرشار ، آذرمهر و سایر خانواده های وابسته .
روزنامه اطلاعات ـ مصیبت وارده را بعموم خانواده های عزادار تسلیت میدهیم .

با نهایت تاسف و تاثر فوت مادر عزیزمان بانو ربابه امین‌زاده را باطلاع اقوام و آشنایان میرسانیم .
مجلس ترحیم آن مرحومه روز یکشنبه ۱۲ر۵ر۱۳۵٤ از ساعت ۲ الی ٤ بعداز ظهر در خانقاه صفی‌علیشاه برگزار می شود .
محمدباقر ، دکتر فرخ امین‌زاده

خانواده های : امین‌زاده ، باطومچی ، شاهرودی ، جهان بخش ، فیروزی ، قریشی ، افتخاری ، طبیبی ، خلیلی، تفوق ، کامیابی ، و دیگر خانواده های وابسته .
با کمال تاسف و تاثر درگذشت بانو ربابه امین‌زاده را باطلاع اقوام و آشنایان میرساند .
مجلس ترحیم آن مرحومه روز یکشنبه ۱۲ مرداد ۱۳۵٤ از ساعت ۲ الی ٤ بعداز ظهر در خانقاه صفی علیشاه منعقد میگردد .
روزنامه اطلاعات ـ مصیبت وارده را به خانواده‌های عزادار بویژه بازماندگان آن مرحومه تسلیت میدهیم .

بمناسبت ضایعه اسفناک درگذشت نابهنگام همکار عزیز شادروان دکتر منوچهر صدقیانی وهمسر و فرزندان آن مرحوم مجلس ترحیم زنانه ومردانه ازساعت ٤ تا٦ بعدازظهر روز یکشنبه ۱۲ر۵ر۵٤ در حسینیه فرخ‌زاد برقرارخواهدبود.
پزشکان وکارکنان اداره بهداری شهرستان‌شمیران

بازگشت همه بسوی خداست
بانهایت تاسف و تاثر درگذشت نابهنگام شادروان رفعت‌ثابت را که براثر سانحه اتومبیل برحمت ایزدی پیوست باطلاع می‌رساند . مجلس ترحیم آن مرحوم از ساعت ۱٦ الی ۱۸مورخه ۱۲ر۵ر۵٤ در مسجد جامع کرج برگزار خواهد شد .
خانواده های : ثابت ـ چوبینه ـ پیمانی ـ برومند ـ شفیعی ـ بیگی‌شاه ـ رحیمی ـ ملکی ـ رضاپور ـ ماندگاری .
روزنامه اطلاعات ـ مصیبت وارده را بخانواده‌های عزادار تسلیت می‌دهیم .

بانهایت تاثر درگذشت دردناک بانو حاجیه شرف‌النساء بلوری مادر دوست وهمکار گرامی آقای تقی بلوری را به استحضار دوستان و آشنایان میرساند .
مجلس ترحیم آنمرحومه ازساعت ۳ الی ۵ بعداز ظهر روز دوشنبه ۱۳ر۵ر۵٤ د رمسجد حاج حسن واقع‌درخیابان شاهپور اول خیابان ارامنه منعقد خواهد بود .
مصطفوی. قانع بصیری. میری. اکبری . اسکندری . شهاب. رضوی. برجیان. میرسعیدی. صداقت. سید تقیان . شایگانی. حیدریه‌زاده. صدقی‌نیا. سعیدی. امامی . جعفری . شهریاری. بیکری. منزوی. مسافری. منجمی.

بانهایت تاسف وتاثر ضایعه درگذشت جانگداز مرحومه حاجیه شرف‌النساء بلوری مدار ارجمندم را باطلاع بستگان و آشنایان میرساند .
مجلس ترحیم مردانه و زنانه فقیده سعیده از ساعت ۳ الی ۵ بعداز ظهر روز دوشنبه ۱۳ر۵ر۵٤ درمسجدحاج‌حسن واقع در خیابان شاهپوراول‌خیابان ارامنه منعقدخواهدبود.
تقی بلوری

باکمال تاسف درگذشت جانگداز مرحومه حاجیه شرف النساء بلوری را باطلاع دوستان و آشنایان میرساند .
مجلس تذکر مردانه وزنانه آنمرحومه از ساعت ۳ الی ۵ بعداز ظهر روز دوشنبه ۱۳ر۵ر۵٤ در مسجد حاج حسن واقع در خیابان شاهپور اول‌خیابان ارامنه منعقدخواهدبود.
خانواده‌های بلوری. مرزبان. صادق برزگر . اسدی . رضوی. بیانی. رضوی نوری.رنجبر. مظلومی.صفائی وسایر خانواده‌های وابسته .
روزنامه اطلاعات ـ مصیبت وارده را بعموم خانواده‌های عزادار بویژه بازماندگان آنمرحومه تسلیت میدهیم .

با کمال تاسف وتالم درگذشت ناگهانی جوان ناکام احمد رفیعی هنجنی را باطلاع کلیه اقوام و دوستان می رساند .
مجلس ترحیم زنانه ومردانه روز ۲شنبه ۱۳ر۵ر۵٤ ازساعت چهار ونیم الی ٦ونیم بعداز ظهر در مسجد ولی عصر (ع) خیابان حشمت‌الدوله منعقد میباشد .
خانواده‌های رفیعی هنجنی . ذاکری . قیصری‌پور . فردوس‌آرا. مقیمی. محمد علی فرزاد. دکتر محمود رضائی. پیدایش. آتش‌سخن. میرشفیعی. نظری. پورصبور. قازوی. وثاقی. دقیقی. جهانی. پورمحمدی. عبدی. اسماعیل‌زاده . موسوی صادقی .

مجالس وعظ وسوگواری

مسجد حضرت‌رسول‌اکرم(ص)
خیابان نواب ـ چهارراه اناری
فصل خاطرات مهم اسلامی

بمناسبت بزرگداشت سالگرد شهادت امام هفتم و بعثت رسول اکرم (ص) و میلادامام‌حسین و امام‌سجاد و قمرینی‌هاشم ابوالفضل العباس (ع) ازروز۲٤ رجب تا٤شعبان(۱۲تا۲۲ر۵ر۵٤) بعد ازنماز مغرب‌و عشاءبمدت۱۰ شب در ضمن مراسم‌ویژه‌مذهبی‌از
سخنرانی دانشمند محترم جناب آقای حاج سید محمود سدهی
استفاده خواهد شد ، بدیهی است مسلمانان عزیز بخصوص‌طبقه جوان از این فرصت مناسب حداکثر بهره معنوی را خواهند گرفت .
والسلام علیهم ورحمةاله .الاحقرشمس‌الدین نجفی

سپاسگزاری

بدین وسیله از کلیه سروران گرامی، بستگان ودوستان ارجمند که در مراسم تشییع و تدفین و مجالس ترحیم و شب هفت فرزند دلبندمان مهندس علیرضا صفری شرکت نموده و در این مصیبت جانگداز ابراز همدردی فرموده‌اند صمیمانه سپاسگزاریم و چنانچه بعلت تالمات روحی در عرض تشکر و سپاس حضوری تاخیر حاصل گردد پوزش می طلبیم .
خانواده های : صفری ، فرحی ، یوسفی و خانواده های وابسته

سپاسگزاری و اعتذار
از عموم دوستان وسروران ارجمند، جامعه مطبوعات، اصناف و پیشه‌وران وباران ارجمندی که در جریان درگذشت فرزند دلبند شش ساله‌ام با تشریف‌فرمائی و تسلای خود از گرانی بار این غم جانکاه کاسته‌اند سپاسگزاری کرده چنانچه در توفیق شرفیابی تاخیری رخ‌دهد پوزش میخواهم .
محمد درخشنده

بقیه آگهی ترحیم درصفحه آخر

القمانی تادر
لقمانی شیخ‌محمدصادق
لکمیان لیلا
لوزیزاده فیروزآبادی مهناز
لیاقت عبدالحمید

ذ

ذاکر خیرالله
ذاکرشهرک علی اصغر
ذاکری عبدالناصر
ذاکری بندرریگ ملیحه
ذبیحیان فرزین
ذبیحی رامین
ذرائی سهیلا
ذکاء روزبه
ذوالریاستین محمدعلی
ذوالفقاری کامیار
ذوالفقاریان ناصرعلی
ذوالفقاری شورک محمد
ذوالقدر عباس
ذوالقدری صفری
ذهبیون شهلا

ض

ضابط خصوصی ناهید
ضرابی ساسان
ضرابی هما
ضرغامی یاصری شعله
ضمیریان محمود
ضیا نعمت‌الله
ضیاء ابراهیمی عبدالحسین
ضیاء تبار احمدی،میر آقاجان
ضیائی شهرام
ضیائی آیژ الهه
ضیائی مهر فتانه
ضیغمی بتول

م

مژگانی پریچهر
ماذوجی فتانه
ماروجی ایرج
ماسوری مسعود
مافی بهنوش
مانی اصل علیرضا
ماهرانی مهدی
مبرهن محمدحسین
مبرهن فردبلسکله ابراهیم
مبلی حسین
متدین محمدرضا
متشکل حسینی فاطمه
متقیان منظم ملوک
متقی محمدعلی
متولی باشی نائینی سیما
متین عسکری افسانه
متینی بهروزه
مغازه ای محمدحسین
مجابی میرمجید
مجتبائی شاه‌پرک صدیقه
مجتهدی محمد
مجتهد جابری فریدون
مجتهدزاده مریم
مجتهدی اشرف
مجد احمد
مجیبی بیان مهدیه
مجید پهلوان
محبان محمدرضا
محبان فرهاد
محبی ماهرخ
محبی یدالله
محبی منیره
محبی گیتی
محبی مهرزاد
مخبل صادقی داود
محجوب محمدحسین
محجوب فاطمه
محدث زکیه
محدثی ناصرحسین
محرابیان عباسعلی
محرزخوانساری طاهره
محرری فرزاد
محرری جمال
محزونی پروین
محسن‌زاده پروانه
محسن‌زاده صدیقه
محسنی بازی حمید
محسنی تنکابنی عبدالعظیم
محسنی کیاسری اسدالله
محفوظ انصاری مهرویه
محقر علی
محقق زاهد گلنار
محققیان گورتانی اصغر
محققی محمدعلی
محققی مریم‌بیگم
محمدآبادی محمد
محمدباقر محمدرضا
محمدباقری سوئینی پروین‌دخت
محمدپورحمید
محمدپوررودبارکی رحیمه
حمدتقی کاشانی مجتبی
محمدحسین زاده گلابچی محمود
محمدزاده اشرف
محمدطاهری علیرضا
محمدعلی سپهین
محمدعلی بیگی دامغانی صدیقه
محمدعلیزاده نصرت‌الله
محمدعلیزاده صدیقه
محمدعلیزاده بختوری عادل
محمدنیا فرهاد
محمدنیا محمدرضا
محمدنیگنجه یدالله
محمدهاشمی غلامرضا
محمدیان حسین‌علی
محمدی ناصر
محمدی خبازان مجید
محمدی زیارانی محمودرضا
محمدی شورابی امرالله
محمدی عراقی محمدتقی
محمودبیان اصفهانی ملیحه
محمودی پروین
محمودی محبوبه
محمودی کفریز عبدالرحمان
محمودی نژاد توبخت علیرضا
محور شیرین السادات
محیاپورلری حفیظ‌الله
مختاری احمد
مختاری هایده
مختاری زرندی فریده
مخلص آبادی فراهانی بهزاد
مدرس گیلانی میترا
مدرسی مصدق سیدعلی
مدرس تیا بهرام
مدنی قهفرخی ژاله
مدنی کاشانی قاسم
مدیر مجید
مراتی بهروز
مرادزاده محمد
مرادمند پروانه
مرادی بهرداد
مرادی همادخت
مرادی سبزوار ناهید
مرادی گراوند مراد
مرادی اسکندر
مرتضوی سهیلا
مرتضوی منصوره
مردان محمود
مردانی دشتی مسعود
مردانی نجف‌آبادی پروین
مرزبان راد بیژن
مرسلی یدالله
مرشدیان پروین
مرعشی سیدمحمدحسن
مروج فرشی حمیده
مزدک حمید
مزده شهلا
مزرعه عبدالرضا
مزین اصفهانی رسول
مستقائی مهران
مستعلی آسترآبادی محمود
مشکوت الدینی محمدرضا
مشهودی مریم
مشیرغفاری فریبا
مشیری‌راد میترا
مصحفی سبستری ویدا
مصطفوی اردبیلی کبری
مصطفوی کاشانی فریده
مصطفی حاتمی حمیدرضا
مصطفی‌زاده لنگرودی فریبا
مصلائی محمدجعفر
مصلح آبادی فراهانی محسن
مطلبی نسترین
مطلوب سلماسی ایوب
مظهر حسین
مظفرزاده فرزانه
مظفری تربتی مهناز
معانی حصاری امید
معتبر مجمد
معتضد منجمی محمد
معتضدی فاطمه
معتمد علی اصغر
معتمد ژاله
معتمدی غلامرضا
معتمدی مهران
معتمدی جویباری محمدحسین
معتمدی قزوینی حمید
معدلی طاهره
معزی سعید
معصوم‌فانی امیرحسین
معصوم‌زاده شاهین
معصوم‌نیا محمدباقر
معظمی گودرزی شیرین
معقولی نزهت السادات
معلم مهدی
معلم عبدالکریم
معمارمشرفی سهیلا
معیر ویدا
معیری سکینه
معیری ملکی زیور
معین سیدمحسن
معینیان عباسعلی
معینیان فرزانه
معینی علیرضا
معینی سیدمحمود
مفتون سیامک
مفیدی سیدمرتضی
مقامی محمدتقی
مقدم معصومه
مقدم نگین
مقدم فاطمه(فرزانه)
مقدم چرکری نصیرالدین
مقدسی مجتبی
مقدمی تبریزی نسرین
مقصودنیا سلیمان
مقصودی سرتشتیری مریم
مقیمی داشتی مینو
مکارمی هادی
مکبری اکرم
مکرمی علی محمد
ملاحسینی مهین
ملازم سنندجی محمدحسین
ملاصادق رکن آبادی غلامعلی
ملکان مجید
ملک تبسم
ملک احمدی محمدحسین
ملک احمدی فریبا
ملک افضلی اردکانی علی اصغر
ملک‌زاده املی لیلا
ملک‌زاده محمد
ملک محمدی ایمان الله
ملک محمدی نوری‌فر شریفه
ملک نیا ابرقوئی فرشته السادات
ملکیان محمد فریدالدین
ملکی مجتبی
ملکی عباس
ملکی جلال
ملکی‌پور کاشانی حسن
ملکی مزودشتی ناهید
ملوک‌زاده منور
ممین حیات
ممبینی رحیم
ممتاززاده شهره
ممقان‌زاده فریبا
مناف‌زاده فرید
منتخبی تهرانی پیمان
منجمی علیرضا
منتدی پور شهریار
منزوی پریوش
منصوبی عبدالناصر
منصورخانی شعله
منصور کیائی منوچهر
منصوزیان قراگوزلو جمیدرضا
منصوری زهرا
منصوری ایراندخت
منصوری مهدی
منصوری پرژاد
منصوری حمزه
منصوری راوندی فریبا
منصوری ژن‌گیر سیدداود
منصوری کروندی طیبه
منصوری یاراحمدی اردشیر
منطقیان مهرداد
منو مسعود
منوچهری کاشانی فرهاد
منیری صادقه
منیری تکمه‌داش غلامرضا
معتمنی شیوا
موجودی طلعت
موحد غلامرضا
موحد منصور
موحدات‌حسین
موحدمحمدی سیدحمید
مؤدب بهرام
مودت مهرداد
مؤذنی نسرین
موسویان احمدآبادی سیدمجید
موسوی مهین
موسوی فاطمه
موسوی سیدعبدالحمید
موسوی همایون
موسوی عبدالرضا
موسوی زهره
موسوی اعظم‌السادات
موسوی اقدم سیدجاوید
موسوی‌پور فریبا
موسوی تکیه سیدمصطفی
موسوی جذبی مهوش
موسوی دزفولی سیدمجید
موسوی شیستری طاهره
موسوی شیرازی ثیره السادات
موسوی تسب میرتور
موسوی وکیل‌پوریهادی
موسوی پورمقیمی عیسی
موسی‌زاده نادر
موشی صدقه روبین
مولوی مهین
مؤمن علی اکبر
مؤمن‌زاده سیدعبدالحمید
مؤمن‌زاده محمدصادق
مؤمنی علی
مؤمنی قرشته
موهبت مصطفی
موهبت مسعود
مویدی میترا
مه‌پیکر محمدرضا
ماجراشجعی فاطمه
مهاندوست بصیر سمره
مهدویان زهرا
محمدمینا علی
مهدوی حسین آقا
مهدوی توکلی حبیبه
مهدی‌زاده مینی منیژه
مهدی‌زاده طامه ام‌البنین
مهدی‌زاده بشاط
مهدی‌زاده نادری خدیجه
مهدی‌یار زیبا
مهذب احمد
مهر دولت
مهرائین بهروز
مهرائین مینو
مهرائین قمی قرشته
مهران گلناز
مهراور رحیم آبادی مهرزاد
مهربانی فارسی مهران
مهرجو طاهره
مهرزاد بهناز
مهرکاراصل شاپور
مهرگان نسرین
مه‌یار شهرزاد
مهیج محمدحسین
میثمی علی اکبر
میثمی وکیل بهروز
میرابراهیم هادی
میراحمدی شریعتی فهیمه
میراحمدی محمدرضا
میرامیرخائی جمال
میرانزاده مهابادی رضا
میرباقری طیبه
میربستگان کرامت
میرپناهی محمداسماعیل
میرترابی منیژه
میرحبیبی مهین السادات
میرحسینی محقری شهلا
میرحقی ساعتچی سیده‌ناهید
میرخانی محمدرضا
میررضائی سیدجواد
میرزاده فرشاد
میرزائی محمدصادق
میرزائی حسین
میرزائی دریائی تسرین
میرزائی فیض آبادی هنگامه
میرزائی فلاح لشکاهی محمدرضا
میرزائی کندری عبدالرضا
میرزاعبدالکریم اعتمادی محمود
میرزاکاظم محمدحسن
میرزامحمدی مصطفی امین
میرسلیمی سیدعلی
میرشاهزاده ناهیدالسادات
میرشکاری کوهپایه طوبا
میرشکاری اینوی نصرالله
میرشمس ابراهیم
میرصمدی فردوس
میرعربشاهی نادر
میرفخرائی فرهاد
میرفخررجائی سیدعبدالرضا
میرکاظمی تقرشی سیدمحمود
میرمحمدصادقی محسن
میرناصری قهیمه
میرهادی تفرشی محمدحسین
میریان اندائی سیداسدالله
میریان حسینی آبادی سیدمحسن
میزبانی مجتبی
میقانی عباس
میهند مهشید
میوریان مغیر

ح

حاتمی ریزی حسین
حاج امینی نجف آبادی سعید
حاج جبار منصور
حاج حسین خیاط حبیب
حاج رحمت الهی محمد
حاج سید جوادی مهدی
حاج جلسی اکبر ورنوسفادرانی
شهلا
حاج محمد رضا علی
حاجیان محمد رضا
حاجی لومهردخت
حاجی محمد ابراهیم
حاجی آزادخان بهاری رخسا
حاجی اسمعیلی فاطمه ـ لیلی
حاجی آقاجانی منوچهر
حاجی رسولی حسین
حاجی علی زاده جهانی ناهی
حاجی قنبری قریبرز
حاجی محمد تقی صدیق فرزانه
حاجی میر عرب مانداناً
حاجی یوسفی محمود
حاصمی گلدی محمد
حاشابیگی فروغ
حافظی‌مقدم سعید
حامد هایده
حبیب علی
حبیب افشار ناصر
حبیب اکهی قاسم
حبیب الهی یاسمن
حبیبی سکینه
حبیب اشرفی سیما
حبیبی دستگرد زهره
حبیبی ملک کلاهی ابوالقاسم
حجار منگی اکبر
حجت محسن
حجتی مریم
حجتی سید محمد علی
حجتی ناهید
حجری فاطمه
حدیدی عبدالمجید
حریرفروش احمد
حسینی راوندی سید عبدالکریم
حسینی قر سید جواد
حسینی مرشت ماه متیر .
حسینی نژادیان کوشکلی زهرا
حسینی نژادطوسی عبدالرضا
حشمتی گیتا
حشمتی شهلا
حصاری زهرا
حبانی احمد
حقایقی مهرداد
حقیری محمدرضا
حزوی فریدون
حمزه کورس
حمزه‌لو رضا
حمصی ساعد
حمیدیا شهررضا عبدالعلی
حمیدیان احمد
حمیدیان عبدالرزاق
حمیدیان مشهدی ریوا
حریریان محمدرضا
حریری محمدمهدی
حسام‌قر ابراهیم
حسام‌قر افسانه
حسامی فیروزه
حسامی سیدمحسن
حسامی قریبا
حسامی آرانی زهره
حسان علیرضا
حسن‌پور اصفهانی محمود
حسن تاش سیداحمد
حسن‌زاده سیداسماعیل
حسن‌زاده سیداسماعیل
حسن‌زاده نصرت
حسن شاهی عباسقلی
حسنی پرخیده
حسنی پرویز
حسنی منصوره
حسنی مهوش
حسنی زهرا
حسینخانی کارگر فریده
حسین‌زاده لنگرودی حسین
حسین‌زاده اقبلاغ حداد
حسین‌زاده حزانلوئی حسن
حسین میرزائی صابر
حسین نیا ابوالقاسم
حسینی حسن
حسنی سیدعبدالرسوال
حسنی ستار
حسنی شاندیز
حسنی مسوسی رضا
حسنی عاطفه
حسنی آرانی محمود
حسنی اشترنیانی عطاءالله
حمیدی حسین
حمیدی‌زاده فریده
حوانجی شاهرخ
حیات غیب حمید
حیاط شاهی نازنین
حیدرخانی خامنه کیانوش
حیدرنژاد هاشم
حیدری شهناز
حیدری رقیه
حیدری پروانه
حیدری فتحعلی
حیدری محمدحسین
حیدری فرح
حیدری محمود
حیدری هادی
حیدری دره‌دری غلامعباس
حیدری زنگنه فرزانه
حیدری نژاد اسماعیل
حقیت محمود
حقیقت مهداد
حقیقی فهیمه‌السادات
حکاک قزوینی سیدمحمد
حکم‌آبادت امیه
حکمی مهناز
حکیم محمد
حکمی مهناز
حکیمیان ادموند
حکیمی امیراحمد
حکیمی مهرجردی حبیب‌الله
حکمی شاهین
حلوایی ایوب
حمامی کمکردانی محمدجوتد
حمداله زاده دهخوارقانی اکرم

ی

یاسی علی اکبر
یادگار الهه
یارمحمدی صدیقه
یاسائی محمدحسن
یاسائی مصطفی
یافسائی فخرالملوک
یاسری پهروز
یاوری کشایش«مینو»
یشمی عبدالرحد
یغمائیان رحمت‌الله
یغمائی خشایار
یغمائی کلریا
یغموری شکوه
یثربی زهرا
یحیوی تاج آبادی مسعود
یداله پور علی
یزدان‌پناه قرائی روشنک
یزدان فر مجید
یزدان فر حمید
یزدانی هما
یزدانی ارسطو
یزدانی حمیدرضا
یزدانی مریم
یزدی وحید
یساری حسام‌الدین
یعقوبی محمد
یگانه صدیقه
یگانه ریخته گر حسن
یگانه پرست کیومرث
یموت مقدم نوران
یمینی شریف احمد
یوسف وحید
یوسف پور علیرحم
یوسف زاده بهنمیری زیبا
یوسف نژاد کیوان
یوسف نژاد یوسف
یوسفیان مرتضی
یوسفیان کلارئیس
یوسفی فاطمه
یوسفی رودسری زهره
یوسفی ریزی احمدرضا

ضمیمه

قرهنگ دوست بهار
بچایک منش محمدرضا
دهدشتیان احمد
دهدشتی شاهرخ مهستی
دیده‌ور محمدصدیق
دیلمی بهناز
دین‌محمد تفقازی مژده
دیتیاری مروارید
هنربخش محمد
هنرپیشه محمدصادق
هنرمند حمیدرضا
هنرور رونا
هنرورعلیخانی حمیدرضا
هنری بهروز
هواکشیان قدسی
هوشمند سیمین
هوشنگی زاده کازرونی بهروز
هویدا فریبا
هیئت آزاده

شماره و عنوان رشته های تحصیلی دانشکده بابلسر سال تحصیلی ۵۵ـ۵٤

شماره رشته دانشکده	رشته تحصیلی
۱ـ ادبیات و علوم	آثار
۱۲ـ ادبیات و علوم	اقتصاد
۱۳ـ ادبیات و علوم	تاریخ
۱٤ـ ادبیات و علوم	جامعه شناسی
۱۵ـ ادبیات و علوم	روانشناسی
۱٦ـ ادبیات و علوم	ریاضی
۱۷ـ ادبیات و علوم	زبان وادبیات انگلیسی
۱۸ـ ادبیات و علوم	زبان و ادبیات فارسی
۱۹ـ ادبیات و علوم	زمین شناسی
۲۰ـ ادبیات و علوم	زیست شناسی
۲۱ـ

سال پنجاهم ـ شماره ۱۴۷۷۴

اطلاعات ۱۳۰۴

شنبه ـ یازدهم مرداد ماه ۱۳۵۴
بیست و سوم رجب ۱۳۹۵ ـ دوم اوت ۱۹۷۵

استخراج دکتر ریاضی کرمانی

ساعات شرعی	اذان مغرب	ساعت ۷ و ۲۶ دقیقه
	اذان صبح (فردا)	ساعت ۳ و ۲۹ دقیقه
	طلوع آفتاب (فردا)	ساعت ۵ و ۱۲ دقیقه
	ظهر شرعی (فردا)	ساعت ۱۲ و ۱۱ دقیقه
	اذان مغرب (فردا	ساعت ۷ و ۲۵ دقیقه

اسامی قبول شدگان کنکور حج

باطلاع شرکت کنندگان در آزمایش مورخ ۵۴/۴/۶ میرساند که امتحانات مزبور بوسیله ماشین الکترونیك تصحیح و نتایج آن با کامپیوتر استخراج و اسامی شرکت کنندگان به ترتیب تقدم تعیین شده است از افرادی که اسامی آنها ذیل این اطلاعیه مندرج است تقاضا میشود برای تعیین وقت مصاحبه در روزهای مقرر به دبیرستان شماره ۳ گروه فرهنگی آذر واقع در تهران خیابان کریمخان زند مراجعه نمایند.

از ردیف ۱ تا ۲۰۰ روز ۱۲ر۵ر۵۴
ردیف ۲۰۱ تا چهارصد روز ۱۳ر۵ر۵۴ـ۴۰۱ـ تا ۶۰۰ـ۱۴ر۵ر۵۴
۶۰۱ تا ۸۰۰ ۱۵ر۵ر۵۴
۸۰۱ تا هزار ۱۶ر۵ر۵۴
۱۰۰۱ تا آخر روز ۱۷ر۵ر۵۴

مراجعه کنندگان شناسنامه عکس‌دار خودرا همراه داشته باشند.

۱ـ زمانی کیومرثی مهدی ۲۵۳۱۱
۲ـ صفوی سهی آقاشهاب ۴۷۴
۳ـ دستغیب ابوطالب ۴۹۷۹۸
۴ـ مهاجری امیری ابوالقاسم ۴۰۰۸
۵ـ بیات غلامرضا ۲
۶ـ قاضوی جعفر ۵۹
۷ـ میرزاده اهری میرعباس ۵
۸ـ محمدوند محمد ۱۵
۹ـ مکارم قربانعلی ۱۸۹
۱۰ـ اطمینان جواد ۸۲۹۵۹
۱۱ـ امامی علی ۱۶۹۷
۱۲ـ آتش‌زر میرموسی ۱۱۵۴۴
۱۳ـ حسینی برآبادی سید محمد علی ۳
۱۴ـ طاهرپور جعفر ۱۲۴۸
۱۵ـ مقدس شوشتری باقر ۱۱۳۳۳
۱۶ـ خلخالی تخت‌مشلو علی اشرف ۲۴۵
۱۷ـ احراری کزیکملا ۱۲۰۳
۱۸ـ حاجی محمدی محمدشفیع ۱۳
۱۹ـ شمس‌الدینی شورغین محمد جواد ۴
۲۰ـ طالب‌حقیقت محسن ۲۱۵۱۵
۲۱ـ حجتی ابراهیم ۶۰۹۱
۲۲ـ جوانمردی اسدالله ۴۸
۲۳ـ غفاری سلمان ۱۸۲
۲۴ـ سنابادی عزیز محمود ۱۲۷۶۸
۲۵ـ قاضی عبدالحمید ۱۷۸۹۴
۲۶ـ روحی مومن ۱۳۰۹
۲۷ـ روحانی نژاد محمد رضا ۳۴۶۸
۲۸ـ نیشابوری عبدالغفار ۱۵۵۳۳
۲۹ـ زرگروفا جواد ۹۶۲۴
۳۰ـ احتشام حسینی ابوالفضل ۶۱۸
۳۱ـ احسان بخش مستحسن صادق ۷۷۶
۳۲ـ افقه ابوالحسن ۲۰۷۰۲
۳۳ـ مصباحی بیوک ۱۱۸
۳۴ـ احمدی شیخ مرتضی شفیعه ۱۹۶۶۹
۳۵ـ آل‌علی سید محمد ۱۳۹۴۴
۳۶ـ اشراقی محمد رضا منصور ۲۸۱۷
۳۷ـ حسن اهی علی ۷۵۳
۳۸ـ صیادی محمدصفا ۱۵۴
۳۹ـ مهدوی سید احمد ۹۲۶
۴۰ـ مصطفوی سید احمد ۳۷۲۲
۴۱ـ محقق محمد حسین ۷۵
۴۲ـ ابن‌الشریعه محمدهاشم ۳۱۲
۴۳ـ رحیمیان غلامعلی ۵۹۹۶
۴۴ـ مدرس احمدی شمس‌الدین ۱۴۱
۴۵ـ طبایی زفرقندی حسن ۱۲۷۲
۴۶ـ معین‌الغربانی محمد ۲۳۹۲۴
۴۷ـ مظلومی محمد ۳۸۶
۴۸ـ نظامی پوردزفولی محمد حسین ۱۱۶۸
۴۹ـ وفایی رجبعلی ۴۰۹۸
۵۰ـ زندیه جابلقی علی ۳۸۶۲۲
۵۱ـ رهبری‌پور عبدالحسین ۲۰
۵۲ـ سلطانی شیرازی رضا ۶۱۱۱۰
۵۳ـ رضاییان حبیب ۲۲۰۱
۵۴ـ صفایی محمد علی ۱۰۲
۵۵ـ قریشی سید محمد ۳۲۵۰
۵۶ـ محسنی بدل‌آبادی حسین ۴۹
۵۷ـ آقامحمدی امقانی ایوب ۲۲
۵۸ـ حسینی سید ابراهیم ۳۱
۵۹ـ صفر نورالله نجف آبادی محمد علی ۷
۶۰ـ میرهندی اصفهانی محمود ۱۰۱۳
۶۱ـ جزایری سید محمد ۱۶۵۲۶
۶۲ـ کاظمی عسکرانی عباسعلی ۳۴۸
۶۳ـ فخاری میر محمد ۱۲۴
۶۴ـ موسویان عباس ۱۹۰۵
۶۵ـ فیض سید محمد ۱۲۱۳۲
۶۶ـ زربی علی ۵۹
۶۷ـ حسنی ورکانه سید فاضل ۱۰۴۶۳
۶۸ـ سلطانی‌پور محمد ۱۵۷۱۶
۶۹ـ کاویانی عبدالصمد ۱۱۶۴۴
۷۰ـ موسوی تبار سیدابوالفضل ۲۲۵
۷۱ـ سعیدی محمد ۴۴
۷۲ـ وطمانی محمد ۸۱
۷۳ـ شالچی محمد ۱۴۳۶
۷۴ـ حمزه زاده‌منخجوانی جعفر ۸۶۳
۷۵ـ اصل‌آذر نژاد سردرود احمد ۳۴۴۰
۷۶ شهاب حسینعلی ۲۳۶
۷۷ـ دست‌غیب نصراله ۴۹۷۹۶
۷۸ـ شمس‌الهی ابوالقاسم ۳۰۴
۷۹ـ متشرعی‌محمد جواد ۴۰۴۷۱
۸۰ـ موحدی عبداله ۱۰۷
۸۱ـ مروج حسین ۱۶۹۳
۸۲ـ موسوی‌نسب سیدمهدی ۵۶۲
۸۳ـ موهبتی زهان زین‌العابدین ۱۰۰۰
۸۴ـ عندلیب مقدم سید محمدعلی ۲۰۳۹
۸۵ـ مکی حسین ۵۶۲۹۸
۸۶ـ واعظی جزه علی اکبر ۸۶۹
۸۷ـ حجتی اوینی محمدمهدی ۳۱
۸۸ـ رسولی دیزجی محمد ۳۴
۸۹ـ رحیمیان امیری محمود ۱۶
۹۰ـ قریشی‌خوراسکانی مرتضی ۲۳
۹۱ـ حسینی پیرپشته سیدرسول ۵
۹۲ـ راکعی عبداله ۸۲۶۰
۹۳ـ سبزواری علی محمد ۵۳۲۱
۹۴ـ موسوی‌ننه‌کران میرفخرالدین ۸۲۵
۹۵ـ رویان صادق ۲۱
۹۶ـ غلام حضرت حجت علی ۱۴۴۰
۹۷ـ میرصمدی علی ۲۱۰۱۶
۹۸ـ متقی غلامحسین ۲۵۱۹
۹۹ـ مازندرانی عبدالحسین ۱۰۴
۱۰۰ـ مظفری رمضانعلی ۶
۱۰۱ـ گل محمدی ظهوری زین‌العابدین ۲۵۷۸
۱۰۲ـ حبیبزاده ابوطالب ۶
۱۰۳ ـ ملکپور محمد رضا ۲۳
۱۰۴ـ محب‌آل عبا محمدعلی ۴۰۹
۱۰۵ـ بامی محمدصادق ۴۵
۱۰۶ـ سیاه پوش سید رحیم ۱۰۰۸۳
۱۰۷ـ کریمدادی غلامحسین ۵۱
۱۰۸ـ معنوی سیدعلی ۱۶۷
۱۰۹ـ دردی‌پور خدای‌بردی ۷۵
۱۱۰ـ نورایی رضا ۱۲۵
۱۱۱ـ اکبری سلطانی احمد ۵۷۳
۱۱۲ـ برهانی سید محمد ۵۹
۱۱۳ـ حسینی سید یعقوب ۲
۱۱۴ـ گل‌کاران سید حسین ۶۹۱۵۷
۱۱۵ـ و جدانی‌بیلندی مقدم ناصر ۱۰۳۲
۱۱۶ـ رضایی‌راد محمد ابراهیم ۵۹۶
۱۱۷ـ فانی حسن ۱۶۳
۱۱۸ـ نمازی محمد مهدی ۲۳۵
۱۱۹ـ هاشمی سراج سیدهاشم ۸۶۳
۱۲۰ـ روحانی نژاد علی ۴
۱۲۱ـ قریشی محمدسعید ۲۶۵۱
۱۲۲ـ حاتمی غلامرضا ۲۹۷
۱۲۳ ـ صحیفه حسین ۴۵
۱۲۴ـ موسوی پناهسید مرتضی ۵۶۴۳۱
۱۲۵ـ شریعتی محمدرضا ۸۸
۱۲۶ـ پاکدامن‌جیمکل سیدمحمود ۶۶
۱۲۷ـ کریمی علی ۱۷۴
۱۲۸ـ تکیبان مهدی ۷۰۱۳۳
۱۲۹ـ روحانی نژاد محمد ۱۵
۱۳۰ـ کهرمیان محمد علی ۲۰۹
۱۳۱ـ حیدری الئی اسماعیل ۵۵
۱۳۲ـ سید خلیل الهی سیدیونس ۶۲۹۷
۱۳۳ـ حجتی محمدجواد ۱۷
۱۳۴ـ علویان قوانینی محمد ۲۱۶۴۲
۱۳۵ـ احمدی فروشانی سیدابراهیم ۶۶۲۵
۱۳۶ـ استحقاقی ابراهیم ۳۲۶۱۶
۱۳۷ رضوی بهابادی سید محمد ۷۶
۱۳۸ـ کیانی فلاورجانی حسین ۵
۱۳۹ـ میر احمدی شریفی سید منصور ۲۴۵۷
۱۴۰ـ نعمتی قلعه سری سیدولی ۲۱
۱۴۱ـ هاشمی دانا سید مصطفی ۱۳۰
۱۴۲ـ تهرانچی‌فر جواد ۳۰۰۱۸
۱۴۳ـ شمس محمد ۱۷۱
۱۴۴ـ آقا میرمحمد علی محمدعلی ۳۸۹۳۰
۱۴۵ـ حاج علی‌اکبر نعلبند حسن ۱۵۳۳
۱۴۶ـ صفوی نطنزی آقا شمس‌الدین ۱۰۷۸
۱۴۷ـ حمیدی‌زاده‌حسین ۲۷۰۲۸
۱۴۸ـ قیافه شیرزادی حسن ۳۸ ۱۶۵۵۸
۱۴۹ـ ابروشن محمد حسن
۱۵۰ـ قنبری سقرلو زکی‌اله ۱۸۵
۱۵۱ـ اسدالله‌نژادرودبنه غلامعلی ۹۸۶
۱۵۲ـ باقری فرد جواد ۵۰۳
۱۵۳ـ شبگاهی عباسقلی ۱۳۹
۱۵۴ـ سبحانی درویشعلی ۳۴۹۹
۱۵۵ـ موسوی میر کلایی سید ـ اسحق ۴۶
۱۵۶ـ عسگری‌رباطی‌تقی ۳۵۳
۱۵۷ـ حسینی‌دنگلانی سیدنصراله ۴
۱۵۸ـ علیزاده‌مرشدی‌حسن ۵۸۶۱
۱۵۹ـ طباطبایی سید نجفقلی ۲۳۴۲
۱۶۰ـ صدر عیسی ۳۸
۱۶۱ـ راستی بهرام ۳۶
۱۶۲ـ صدرایی نجفی میر محمد علی ۲۱۲۱۴
۱۶۳ـ سید ربیع سید عباسی ۱۲۷۲۴
۱۶۴ـ ابوالقاسمی محمود ۱۱۲۳۵
۱۶۵ـ صدر موسوی گرگری میرزین‌العابدین ۲۷۳۱
۱۶۶ـ ظهیری‌نیاعبدالعلی ۱۵۹۱۰
۱۶۷ـ لطفی مهدی ۲۲۳
۱۶۸ـ امامزاده‌جعفریه سیدمهدی ۲۰
۱۶۹ـ ذوالفقاری احمد ۴۳۴
۱۷۰ـ مطیعی‌مقدم‌علی ۳۰۵۷۵
۱۷۱ـ ناجیان‌رحیم ۱۱۱
۱۷۲ـ نیکومنش روح‌اله ۳۲۴۸۶
۱۷۳ـ امین ناجی علی ۳۷۴۱
۱۷۴ـ بندرچی محمدعلی ۵۹۳۵
۱۷۵ـ صدیقی سید حسین ۲۱
۱۷۶ـ شریعتی‌سیدمحمدجواد ۵۳۲
۱۷۷ـ برومند علوی ابوالفضل ۲۰۴۴۰
۱۷۸ـ صفرزاده بخشایشی عبدالحسین ۲۷۰۸
۱۷۹ـ موذن محمد رضا ۱۳
۱۸۰ـ تاروردی قاضی جهانی اصغر ۲۷۹
۱۸۱ـ بتولی‌سید محمدتقی ۸۵۶۹
۱۸۲ـ سحرخیز کرامت‌المخان ۳۰
۱۸۳ـ محرابیان علی محمد ۲۰۳
۱۸۴ـ عزتی محمدحسین ۸
۱۸۵ـ محمدکریمی‌علی ۱۲۲
۱۸۶ـ نوازنی رضا ۶۲
۱۸۷ـ تاجیک‌اسماعیلی‌فتح‌اله ۵۶۴
۱۸۸ـ خادم‌الرسول عبدالمحمد ۶۸۹۸
۱۸۹ـ ضیاکاشانی سیدعباس ۴۷۲
۱۹۰ـ عرب اصغر ۱۵۰۷۳
۱۹۱ـ عسکری‌حسین ۱۲۲۰۵
۱۹۲ـ زارعی محمد ۲۲۶
۱۹۳ـ اربابی فرد رضا ۳۱۸
۱۹۴ـ سیاهپوش‌سیدمهدی ۲۵۱
۱۹۵ـ اسلامی سلیمان ۲۱۱
۱۹۶ـ سراج هاشمی‌سیدعبداله ۱۳۴۲
۱۹۷ـ اخگری‌مصطفی ۳۹۱۲۸
۱۹۸ـ رزم‌خواه علی‌اکبر ۱۲۲۶۵
۱۹۹ـ کافی‌امامی محمدصادق ۹۸۱
۲۰۰ـ مرادی قهدریجانی‌رضاقلی ۴۲۳۹
۲۰۱ـ برادران‌محسنیان‌میرزااحمد ۵۴۲۲
۲۰۲ـ ثاقبی‌سعیدی محمود ۱۱
۲۰۳ـ نیرو رضا ۱۸۲۳۲
۲۰۴ـ احمدی فروشانی سیدحسن ۹۷۱۵
۲۰۵ـ کمالی‌اندانی حسین ۲۵۹۷
۲۰۶ـ عالمی وزانه محمد ۱۶۴۶۳
۲۰۷ـ محمودآبادی محمد ۱۲۴۸
۲۰۸ـ اعجازی علی‌اکبر ۳۵۷
۲۰۹ـ رحمانی خلیلی علی‌اصغر ۱۶۸۵
۲۱۰ـ میرینچی سیدصمد ۸۶۶
۲۱۱ـ الهی‌فر احمد ۱۰۲۰
۲۱۲ـ بهجو محمد ۱۳۳۸۶
۲۱۳ـ شمس آستانه رضوی عبدالکریم ۶۵۲۷
۲۱۴ـ خلیلی شمس‌علی ۴
۲۱۵ـ شکاری‌اینجه برون‌شیروحمد ۸۱۹
۲۱۶ـ نمازی‌ابراهیم ۱۱۸۳۰
۲۱۷ـ گرامی‌چترودی‌محمدجواد ۹۰۹
۲۱۸ـ موسوی ذبیح‌اله ۲۴۶
۲۱۹ـ هاشمی گلپایگانی‌سیدحسین ۱۲۱۷۵
۲۲۰ـ صاحبکار خراسانی سید حسن ۱۳۸۳
۲۲۱ـ کریمی‌قرطمانی کرمعلی ۱۶
۲۲۲ـ دریایی صفرعلی ۷۴۰
۲۲۳ـ زیتونی محمد ۱۹۷۷
۲۲۴ـ وزیری حسین ۱۹۶
۲۲۵ـ سعیدی محمدعلی ۱۳۰۲۴
۲۲۶ـ یگانه رادرضا ۴۲۲۶
۲۲۷ـ رحیمی صفت احمد ۲
۲۲۸ـ کریمی اوینی کریم ۳۳
۲۲۹ـ جعفری‌دهقی ضیا ۲۹۷۰
۲۳۰ـ ملاعلامه محمدعلی ۱۲۳
۳۱ـ عارفی کمال‌الدین ۹۸۳
۲۳۳ـ شفیعی‌مجدسید مرتضی ۹۲۶
۲۳۳ـ اخباری‌ارانی‌علی ۱۴۰
۲۳۴ـ تاکامی سید مرتضی ۸۱۹۴
۲۳۵ـ سیدنواز شربیانی میرعبدالعلی ۱۲۳۹
۲۳۶ـ غفار تهرانی محمود ۳۵۰۸۰
۲۳۷ـ لولویی تقی ۴۹۸
۲۳۸ـ علی‌زاده علی ۱۲۳
۲۳۹ـ نجفی حبیب‌اله ۵۱۹
۲۴۰ـ ذاکر منصور ۹۶۱
۲۴۱ـ قوجق‌اله دردی ۱۲۸
۲۴۲ـ معنوی سیدفضل‌الله ۱۶
۲۴۳ـ سجاسی‌سید محمد ۱۷۵۹
۲۴۴ـ عسکری حسینعلی ۱۰۳۷
۲۴۵ـ پاک طینت مصطفی ۳۰۵
۲۴۶ـ صداقت مرتضوی‌غلامرضا ۲۱۰۵۸
۲۴۷ـ نوروزعلی غلامعباس ۷۲۷
۲۴۸ـ قاسمیان میرعلی ۴۰۴
۲۴۹ـ لطفی‌زاده‌علی محمد ۱۳۹۲۲
۲۵۰ـ بیات یحیی ۹۷
۲۵۱ـ سپاسدار حبیب‌الله ۱۴۸۲۹
۲۵۲ـ علوی‌سید حسین ۱۵
۲۵۳ـ مصباح شهرستانی احمد علی ۹۱۳
۲۵۴ـ طالبی‌چمگردانی رجب ۴۸
۲۵۵ـ پیرعمادی سید اسماعیل ۲۱
۲۵۶ـ شفیعی سید موسی ۳۳۳
۲۵۷ـ قایمی امیری محمدحسین ۳۰۷۹
۲۵۸ـ واعظی‌فرقربانعلی ۱۱۷۲
۲۵۹ـ خطیبزاده نعمت‌الله ۶۹۷
۲۶۰ـ آرسته‌قاسم ۲۲۲۶
۲۶۱ـ حسینی‌پاسندی سیدحسن ۳۳۰
۲۶۲ـ قراییان علی اکبر ۸۳۰
۲۶۳ـ اسحاقیان صادق ۱۱۲۹۵
۲۶۴ـ چمنی‌ابو القاسم ۱۴۷
۲۶۵ـ بحرالعلومی بفرویی آقا فضل‌الله ۷۸۸
۲۶۶ـ امیری رضا ۱۲
۲۶۷ـ لطیفی عظیم الله جمال الدین ۱۱
۲۶۸ـ رزاق کریمی جواد ۱۲
۲۶۹ـ اسکویی‌تبریزی حسن ۴۵۷
۲۷۰ـ جواهریان سید صادق ۱۵۸۳۹
۲۷۱ـ ترابی میبدی آقاعلی ۸۷۵
۲۷۲ـ تقی‌زاده‌انصاری‌آقا ضیاـ الدین ۱۳
۲۷۳ـ روشنی نعمت‌الله ۲۲۳
۲۷۴ـ تجویدی‌سیدحسین ۱۳۱۱۰
۲۷۵ـ حاجی یوسفی محمد علی ۱۱۱۶۷
۲۷۶ـ ذاکری‌شاندیز مجتبی ۹۹
۲۷۷ـ ولیزاده الوان آقاسی ۲۱
۲۷۸ـ قدسی اصغر ۴۱۳
۲۷۹ـ بنی‌احمدی سید مصطفی ۲۳۷۹
۲۸۰ـ بسطامی علی ۴۰۲۷
۲۸۱ـ حسینی کریمی سیدجواد ۱۸۱۱۱
۲۸۲ـ حیدری نامی میراسد ۴۸۴۳۰
۲۸۳ـ کاظمی حسین ۱۷۰
۲۸۴ـ موسوی میر علی اصغر ۱۷۹۲
۲۸۵ـ آقایی محمد علی ۱۴۵
۲۸۶ـ چیتساز محمود ۲۲۴۹
۲۸۷ـ عتباتی احمد ۱۱۲۷۲
۲۸۸ـ جلالی مقدم سید محمود ۸۲۰۴
۲۸۹ـ خلیلی غلام عباس ۸۰۶
۲۹۰ـ عابدیان محمد ۱۵
۲۹۱ـ شاه‌آبادی عباسعلی ۱۰۵
۲۹۲ـ فقیه‌علی‌آبادی‌حسین آقا ۱۴۵۵
۲۹۳ـ کمانگری حسین ۲۴۲۹
۲۹۴ـ به‌آیین علی اکبر ۱۸۰
۲۹۵ـ رضوانی گلوگاهی حسن ۱۵۱۰
۲۹۶ـ بهرامی حبیب‌الله ۸۶۴۸
۲۹۷ـ بختشکوهی محمد حسن ۲۷۰
۲۹۸ـ شرف‌الدینی‌شورکی علی ۱۱۰۲
۲۹۹ـ معین‌اسلام ولی‌الله ۱۹۷۴
۳۰۰ـ اسحاق نیامحمود ۸۱۵۷
۳۰۱ـ فیروزمنش‌عباس ۴۵۲۱۲
۳۰۲ـ نقیبی حسینی محمد رضا ۲۱۹
۳۰۳ـ بسطامی محمد علی ۴۰۲۶
۳۰۴ـ مومن‌پور محمد حسین ۱
۳۰۵ـ موسوی شربیانی‌بیوک‌آقا ۱۳۵
۳۰۶ـ غفاری فروتقه حسین ۲۰
۳۰۷ـ گل‌ریز حسین ۷۵۰
۳۰۸ـ نوربخش سید محمود جمال ۲۹۱۸۶
۳۰۹ـ بنی‌جمالی سید محمدخان ۱۴۱۱۳
۳۱۰ـ سیدطبایی سیدعلی‌آذر ۱۱
۳۱۱ـ تسلیمی زمانی مهدی ۳۴۱
۳۱۲ـ رضی هادی ۴۶۷۳۶
۳۱۳ـ گلدارسیرجانی حسین ۵۰۰
۳۱۴ـ خلیلی غلامرضا ۱۵۸
۳۱۵ـ راشیدی نیا ابراهیم ۱۵۵
۳۱۶ـ عبدالهی‌طلب منصور ۵۱۸
۳۱۷ـ جمشیدی‌بیک‌مرتضی ۶۰۶
۳۱۸ـ رشیدی احمد ۷
۳۱۹ـ مهرورزان مهدی ۲۸۸۲۰
۳۲۰ـ ترابی جلال الدین ۱۷۰
۳۲۱ـ زنجبیلی فردحسینعلی ۱۸۶۵
۳۲۲ـ عظیم‌زاده‌سیدابراهیم ۱۹۲۱
۳۲۳ـ مرتضی بی‌نصرالله ۸۹
۳۲۴ـ هاشمی‌اصل‌میرحسن ۱۴۰۲
۳۲۵ـ تولمی‌واقعی‌میرابوالحسن ۲۲۴۵
۳۲۶ـ فرسادی‌مجید ۳۲۰
۳۲۷ مقسم حسینعلی ۳۹۷
۳۲۸ـ پران‌دوجی قربان‌نظر ۱۰۱۷
۳۲۹ـ خجسته پور میرابراهیم ۷۸۹
۳۳۰ـ راثی‌ایردموسی فضلعلی ۱۶۳۰
۳۳۱ـ کهربایی محمود ۲۵
۳۳۲ـ شریفی‌نجف‌آبادی‌اسداله ۱۱۵۵۰
۳۳۳ـ کمالی‌زارج علی محمد ۱۵
۳۳۴ـ جامی الاحمدی محمد نعمان ۷۶
۳۳۵ـ قدیمی ذاکرسیدابراهیم ۲۲۱۵
۳۳۶ـ حدادیان محمد ۳۷۹
۳۳۷ـ قاضی محمود ۱۷۸۹۵
۳۳۸ـ گرجی‌عبدالخالق ۶۸۰۰
۳۳۹ـ مونس سردرودی اکبر ۳۶۲۹
۳۴۰ـ اخوت علی‌اکبر ۷۶۰
۳۴۱ـ تلمادره‌ای‌محمدتقی ۱۳۳
۳۴۲ـ مشتاقی‌محمود ۳۰۷۱۱
۳۴۳ـ بزاربنیبی احمد علی ۲۲۵۷
۳۴۴ـ کوچکزاده‌حسن ۳۵۳
۳۴۵ ـ نمکی شوشتری عبدالرحیم ۳۱۲۴۴
۳۴۶ـ محجوبی‌حسن ۱۸۱۲۳
۳۴۷ـ ایرجی اسماعیل ۱۱۱۸۳
۳۴۸ـ فاروقی‌غلام‌احمد ۵۶۵
۳۴۹ـ حسینی تیرتاشی سید عماد ۳۳۸
۳۵۰ـ سادات‌مطلق سیدمهدی ۱۲۸
۳۵۱ـ مرادی جورابی محمد حسن ۱۳۱
۳۵۲ـ محمودزاده حسینی‌آقا محمد ۲۴۲۵۳
۳۵۳ـ یزدانی زارزانی محمد تقی ۲۳
۳۵۴ـ ناطقی‌فرد مرتضی ۳۹
۳۵۵ـ صمدی انه‌مراد ۲۰۹
۳۵۶ـ نمکی‌شوشتری‌عبدالکریم ۱۰۵۶۲
۳۵۷ـ حبیبی‌قلیه‌نویی‌احمد ۴۸۹
۳۵۸ـ طاهرزاده‌اسمعیل ۲۵۴۲۴
۳۵۹ـ فعالیت محمود ۸۸۳۰
۳۶۰ـ حبیبی‌خیرآبادابو القاسم ۳
۳۶۱ـ قاسمی اسمعیل کلایی محمد ۸۶۳
۳۶۲ـ نوادەقره‌سید سیدحسن ۷۳
۳۶۳ـ قرمخانی محمد ۶۶۰
۳۶۴ـ احمدزاده ولی‌اله ۴۸۵
۳۶۵ـ حسینی میرمحمد ۶۳۸۶۵
۳۶۶ـ روشن‌فکرعلی‌اکبر ۵۴۱
۳۶۷ـ فرجی‌اسکویی‌سیدحسن ۳۹۲۳
۳۶۸ـ آقایی‌عبدالامیر ۳۲۷۶
۳۶۹ـ زرگرزاده‌آقارضا ۱۰۹۰۵
۳۷۰ـ زرکندی محمدباقر ۵
۳۷۱ـ رضاییان علی ۷۹
۳۷۲ـ آذرمهرمحمد ۲۸۲
۳۷۳ـ منجری‌جواد ۱۷۷۷۱
۳۷۴ـ مامرستمی بوکانی‌عبداله ۴۶۴
۳۷۵ـ مقیمیان کاسب حسین ۷۱
۳۷۶ـ پرنده خوزانی عبدالرضا ۸۶۸۷
۳۷۷ـ سلیمانی طاهری محمد حسین ۴۶
۳۷۸ـ علی‌زاده بابتنگلی‌حسین ۶۲
۳۷۹ـ قرایی محسن ۶۲
۳۸۰ـ اکبرنیامحمدهادی ۳۷۰
۳۸۱ـ جهان‌میرخلیل ۶۸۱۰۵
۳۸۲ـ خان‌علی‌زاده تارمی محمد حسین ۲۷۶۴
۳۸۳ـ فانی قهدریجانی محمد ۲۶۷۹۵
۳۸۴ـ محقق‌زاده مرتضی ۲۱۵
۳۸۵ـ رائی حاجی‌آقا ۵۷۱۷
۳۸۶ـ عباس دربی غلامرضا ۱
۳۸۷ـ وحیدی‌جعفر ۵۴۱
۳۸۸ـ شرافت فریدون ۱۱۳۳
۳۸۹ـ احمدی زاده‌مبینی آقا مجتبی ۶۹
۳۹۰ـ معمارزاده ارومیه‌محمود ۹۲
۳۹۱ـ تقوی‌نیاحبیب‌اله ۴۱۹۴۲
۳۹۲ـ رحمانی‌محمدکاظم ۲۲۵۷
۳۹۳ـ نعمایی نورمحمد ۱۱۹۱
۳۹۴ـ ساداتی‌اسرمی‌سیدحسن ۷۹۹
۳۹۵ـ اجیلیان محمد ۱۴۵۷
۳۹۶ـ جوادیان لطف‌اله ۳۱۰
۳۹۷ـ غفاری‌فروتقه براتاله ۲۲
۳۹۸ـ فاطی‌فضل احمدخان ۳

بقیه درشماره بعد

اسامی قبولشدگان امتحانات ورودی مرکز آموزش فنی شیراز

مرکز آموزش فنی شیراز برای دعوت بمصاحبه‌درشیراز از بین شرکت‌کنندگان در امتحانات ورودی‌مرکز آموزش‌فنی شیراز نامبردگان ذیل قبول شدند که باید در ساعت۸صبح روز ۲۵ مردادماه در محل موقت مرکز آموزش فنی شیراز (آموزشگاه عزیزاله قوامی ـ خیابان ارم ـ شیراز) با در دست داشتن کارت (کسانی‌که کارت خود را در تهران مسترد نمودند باید از دفتر آموزشگاه عزیزاله قوامی در شیراز کارت خود را دریافت نمایند) برای مصاحبه حضور بهمرسانند.

کلاسهای تقویتی زبان انگلیسی برای‌قبول شدگان در مصاحبه از تاریخ ۸ شهریور در محل آموزشگاه عزیزاله قوامی صبح و عصر تشکیل میگردد.

ورودی داوطلبان نتیجه مسابقات مرکز آموزش فنی شیراز

شماره ردیف نام و نام خانوادگی	شماره‌کارت
۱ ـ غلامحسین کاظمی کشکولی	۱۱۵
۲ ـ مسعود بیت یعقوب	۱۴۳
۳ ـ قاسم جیب‌آکهی	۱۹۷
۴ ـ غلامرضا جوهری شیرازی	۲۳۲
۵ ـ مسعود رشیدی فاخر	۱۶۴
۶ ـ مجید یوسفی بوشهری	۱۸۸
۷ ـ محمدحسین حق‌نیا	۱۲۵
۸ ـ علی شفاعت	۱۳۳
۹ ـ سیما دل‌رحیم	۱۷۶
۱۰ـ فرید ساقی‌زاده	۶۱۷
۱۱ـ محمد عطرسائی	۱۰۹
۱۲ـ نادر نوازش	۱۱۲
۱۳ـ هاشم نصیری	۱۹۶
۱۴ـ امیرمنصور احمدی	۱۷۸
۱۵ـ محسن فیاضی	۵۴۸
۱۶ـ افراهیم وحید	۲۳۵
۱۷ـ سید حسین خدائی	۵۴۳
۱۸ـ احمد فرحبخش	۱۵۶
۱۹ـ سلیمه خلیلی‌نمازی	۲۱۸
۲۰ـ فرامرز محمدی	۵۹۹
۲۱ـ جواد نصرالهی	۱۷۰
۲۲ـ سید محسن معین	۱۷۲
۲۳ـ اکبر رحیم‌زاده	۵۰۲
۲۴ـ حسین دهقان‌پور	۵۴۵
۲۵ـ جمشید ابراهیمی	۶۱۸
۲۶ـ جلال شجاعی	۱۹۳
۲۷ـ جهانگیر محمدی صفری	۵۳۹
۲۸ـ زهرا فسائی	۵۷۰
۲۹ـ محمدرضا جلالی‌فر	۵۳۷
۳۰ـ فرخ کمپانی‌زاده	۱۸۲
۳۱ـ رحیم نورافکن شیرازی	۵۳۵
۳۲ـ کرامت دهقان‌نژاد	۱۷۷
۳۳ـ غلامرضا طاهری فرد	۶۱۵
۳۴ـ عباسعلی پالیزبان	۶۰۵
۳۵ـ احمد فرخنده‌دل	۲۲۴
۳۶ـ آرمین آلبرت	۴۱۵
۳۷ـ مصطفی حقیقت	۵۹۵
۳۸ـ غلامحسین لیاقت	۵۰۰
۳۹ـ اسداله کیوان‌شکوه	۵۴۹
۴۰ـ محمدقلی نصر	۱۷۱
۴۱ـ محمد باقر فسلاحی	۵۶۲
۴۲ـ محبوبه قائمی	۱۱۴
۴۳ـ فرشته قلیان	۵۷۱
۴۴ـ ناصر خیری	۵۴۲
۴۵ـ مریم قطمیری	۵۳۴
۴۶ـ خسرو صیادی	۱۲۱
۴۷ـ علیرضا ظهور	۲۰۵
۴۸ـ سیدعلی موسوی	۵۲۸
۴۹ـ جلال دلال‌زاده	۵۵۶
۵۰ـ سید حسین نصیحت‌کن	۲۰۴
۵۱ـ حسین دیهیمی	۱۰۲
۵۲ـ عبداللطیف غیاثی	۵۲۶
۵۳ـ سید صدرالدین موسوی	۵۶۹
۵۴ـ فریده قلیان	۵۸۰
۵۵ـ مهیندخت هوشمندی	۱۸۳
۵۶ـ زهرا دهقانی	۵۱۱
۵۷ـ سید عبدالمجید موسوی‌راد	۵۳۱
۵۸ـ فریدون ابراهیمی	۵۰۴
۵۹ـ هرصل تهران‌نژاد	۵۲۱
۶۰ـ امیدعلی زارع	۱۸۶
۶۱ـ پریوش پورعبداله	۱۳۴
۶۲ـ محمد مهدی رجب‌پور	۱۲۷

نتیجه مسابقات ورودی داوطلبان مرکز آموزش فنی شیراز حوزه تهران

شماره ردیف نام و نام خانوادگی	شماره‌کارت
۱ ـ عباس ثابتیان	۳۴۰
۲ ـ ویدا زرین قلم	۷۱۰
۳ ـ جواد عباسی	۷۷۹
۴ ـ سهیل رهبری	۲۹۲
۵ ـ صادق شاهدائی	۵۹۶
۶ ـ یونس عطاری ابراهیمزاده	۳۰۴
۷ ـ عبدالحمید مومن‌زاده	۵۲۱
۸ ـ علی سعادت	۵۹۳
۹ ـ مهدی زرچی	۲۴۵
۱۰ـ رضا زاهدی	۳۲۵
۱۱ـ مجید علی‌مددی	۳۶۸
۱۲ـ شعله بنهی	۶۳۰
۱۳ـ کاظم اشرفی	۲۶۴
۱۴ـ زهرا جباری طاتمه	۱۱۲
۱۵ـ همایون عشقی حقیقی	۲۹۰
۱۶ـ فرهاد ذاکر حقیقی	۱۲۷
۱۷ـ شهرزاد پیمان	۲۱۰
۱۸ـ غلامرضا عسگری	۱۲۶
۱۹ـ مریم قالیچها	۲۷۱
۲۰ـ شهرام گلشنی نجف‌آبادی	۴۹۶
۲۱ـ محمود مردان	۸۲۶
۲۲ـ هاشم بنی‌هاشمی	۷۶۹