سال سی وچهارم ـ شماره ۹۹۶۲ — شنبه بیست‌وششم تیرماه ۱۳۳۸ — تکشماره دوریال‌ونیم

اطلاعات

جریان روز

شروع یك محاکمه ¦ مانورهای آدنائر

سرمقاله وتفسیر جهان را درصفحه دوم مطالعه فرمائید

شماره مخصوص

چهار بخش ضمیمه این شماره میشود از اینقرار :

۱ـ بخش مخصوص عقاید و نظریات بزرگان کشور درباره اهمیت و تاثیر مطبوعات‌کشور ونقشی که جراید ایران‌عهده دارند.

۲ـ بخش مخصوص آشنا ساختن مردم با یك موسسه فرهنگی و مطبوعاتی و معرفی دستگاهها و سرویس های مختلف موسسه اطلاعات

۳ـبخش‌تاریخی : دراین‌بخش وقایع مهم‌ایران‌وجهان‌در ۳۳سال اخیرازدوره‌های ۳۳سال اطلاعات استخراج شده‌وحوادث‌مهم‌هرسال دریك صفحه‌باعکس منعکس خواهد شد .

٤ـ بخش مخصوص مقایسه اوضاع اجتماعی واقتصادی وسیاسی ومطبوعاتی وفرهنگی ۳۳سال پیش یعنی آغاز انتشار روزنامه اطلاعات‌با امروز . با توجه بمطالب جالب این بخش ، صفحه‌هائی از مهمترین‌وقایع سی وسه سال پیش از نظر خوانندگان عزیز خواهد گذشت .

قاتل مجری قانون در پای میز عدالت

صفحه ۲۰

متهم گفت جائی بهتراز گردن مقتول را برای زدن ضربه پیدا نکردم ولی نمیخواستم او را بکشم !

بعداز ظهر امروز دو نفر از پزشکان بجنون مطلق وسه‌نفر بجنون نسبی غروی‌نظر دادند

امروز دادگستری بحال نیمه‌تعطیل درآمده بود وچندین‌هزار تماشاچی درسالن بزرك دادگاه جنائی اجتماع‌کرده بودند ـ سیدحسین‌گفت میخواستم زخمی‌زده‌باشم چون راه اداره‌جات را بلد نبودم

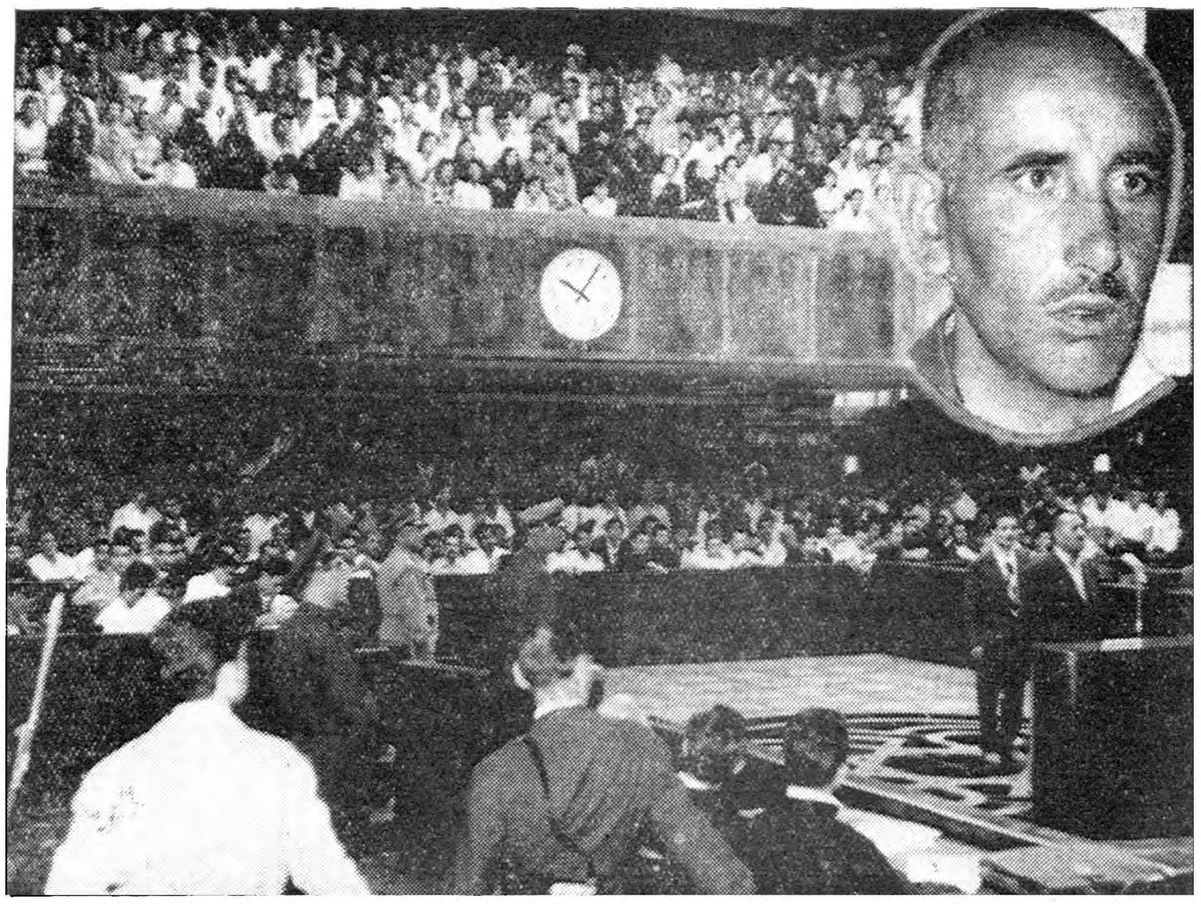

سالن دادگاه جنائی مملو از جمعیت است همه‌چشم بدهان قضات‌دوخته ودرانتظارند ، درگوشهٔ عکس سیدحسین‌غروی درحالیکه توضیحاتی بعرض دادگاه میرساند دیده میشود

صبح امروز محاکمه سید حسین غروی متهم بقتل مرحوم سروان کاظم عطیفه در سالن بزرك دادگاه جنائی شروع شد .

از ساعت هفت صبح امروز چند کامیون از مامورین پلیس انتظامی شهربانی بدادگستری آمده و در نقاط مختلف برای حفظ انتظامات مستقر شدند .

سرگرد حکیمزاده رئیس بازداشتگاه وسروان فروزانفررئیس پاسگاه‌انتظامی کاخ دادگستری مرتبا دستورات‌لازم را بمامورین میدادند ودر این‌هنگام آقای دکتر مجتهدی دادستان استان جلوی دادگاه آمده مدتی با مامورین گفتگو کرد .

آقایان اشرف سمنانی رئیس کل

بقیه درصفحه هفدهم

سروان عطیفه

عطیفه چگونه کشته شد

امروز محاکمه پرسروصدائی در تهران شروع‌شد که‌دوماه قبل حادثه عجیبی سرمنشاء آن‌بود . ساعت یازده‌ونیم صبح‌روز شنبه بیست وپنجم اردیبهشت آقای سروان‌کاظم عطیفه رئیس کلانتری ۱۱ که‌برای بازدید پست‌های کلانتری بخیابان‌نواب رفته بود باضربه چاقوی شخصی بنام حسین میرصادقی معروف‌به‌غروی‌ازپای‌درآمد.

بقیه درصفحه هفدهم

برای آنهاکه دوراز وطن تحصیل میکنند وزارت کار در ایران کار تهیه میکند

وزیرکار بدانشجویان ایرانی نوشته است که وزارت‌کار سعی دارد درانتخاب شغل مناسب هنگام مراجعت‌بوطن بآنها کمك کند

امروز اطلاع حاصل شد که بنا بامر شاهنشاه برای استفاده کامل از وجود جوانان ایرانی که برای تحصیل باروپا وامریکا میروند و همچنین بمنظور آنکه برای این قبیل افراد قبلا در ایران کار تهیه شود که پس‌از مراجعت بوطن سرگردان نباشند،وزارت کاربرنامه مخصوصی‌تنظیم نمودهو بمرحله‌اجرا درآورده است.برای‌اجرای‌این‌برنامه وزیر کار طی نامه‌ای بهمراه یك پرسشنامه از یکایك دانشجویان ایرانی مقیم خارج خواسته است که ضمن تکمیل پرسشنامه مربوط‌بنوع تخصص ومیزان معلومات ومشاغلی را که‌مایلند پس‌از باز گشت بایران عهده دار شوند اطلاع دهند .

متن‌نامه وزیر کار بدینقرار است :

«بهمانگونه که اطلاع دارید‌دولت شاهنشاهی ایران دست یك‌رشته اقدامات دامنه داری برای توسعه امور اقتصادی وعمرانی زده وبرنامه هائی نیزدراین‌باره تدوین گردیده که در مرحله‌اجرا می‌باشد .بدیهی است توفیق‌در انجام این قبیل برنامه منوط باستفاده از وجودافراد تحصیلکرده ومتخصص می‌باشد . باتوجه بمراتب فوق به‌پیروی از منویات اعلیحضرت همایون شاهنشاهی و علاقه مخصوص‌دولت

بقیه در صفحه هیجدهم

نامه وزیر دادگستری برئیس مجلس شورایملی

بطوریکه خوانندگان محترم مسبوق هستند در جلسه اخیرمجلس شورایملی بعد از اینکه بتقاضای آقای وزیر دادگستری لایحه مرور زمان کیفری در دستور مجلس قرار گرفتو یك فوریت آن‌تصویب شد بعد از بیانات چندتن ازآقایان

بقیه در صفحه هیجدهم

فیدل کاسترو از نخست‌وزیری کناره‌گرفت

درسراسر کوبا تظاهرات عظیمی بطرفداری از کاسترو صورت میگیرد ـ کارگران‌صنایع‌شکر به رئیس‌جمهور تکلیف استعفا کردند

استعفای کاسترو بمنظور مقابله با مخالفتهای داخلی وخارجی وجلب حمایت مردم صورت گرفته

فیدل‌کاسترو

فیدل‌کاسترو جوان ۳۲ ساله‌ای که تصمیم گرفته تاپایان انقلاب کوبا صورت خودرا نتراشد وبه عبدالناصر دریای «کارائیب» شهرت یافته دست به‌مانور تازه‌ای برای تحکیم موقعیت خود زده است .

وی از بدو زمامداری در داخل و خارج کوبا شروع به اجرای طرحهائی کرد که جنبه افراطی وناسیونالیستی شدید داشت .

او علنا به باقی مانده دیکتاتورهای آمریکای لاتین اعلان جنك داد و پیروان او حملاتی به «نیکاراگوا» و «پاناما» و«دومینیکن» بردند .

در داخل کوبا نیز شروع به تقسیم اراضی زراعتی کرد که قسمتی ازآنها متعلق بانحصارات خارجی بود .

اکنون در برابر موج مخالفت های روز افزون او تصمیم گرفته است‌با کناره گیری خود پشتیبانی بیشتر مردم کوبا را جلب کند .

در صفحه ۴

سوگواری درتهران وشهرستانها

مراسم عزاداری تاسوعا و عاشورا درتهران وشهرستانها بدون هیچگونه حادثه‌ای برگذار شد وفقط دربابل عده‌ای مسموم شدند ـ درمسجد شیخ‌عبدالحسین ، مسجدجامع، مسجد ارك وکاخ‌گلستان بزرگترین مجالس سوگواری امسال تشکیل بود

«بازاین چه شورش است که‌درخلق عالم است »

«باز این چه نوحه و چه عزا وچه ماتم است »

طی دو روز گذشته که مصادف با تاسوعا وعاشورای حسینی بودتهران نیز در مراسم سوگواری شرکت کرد .درمحلات مختلف پایتخت‌درو

بقیه در صفحه نوزدهم

آغاز تقسیم اراضی درعراق

قاسم دیروز سنك‌بنای دانشگاه عظیم بغداد را به‌گنجایش ۱۲۰هزاردانشجوگذاشت مطبوعات بیروت مینویسند درمراسم روز انقلاب ۲۷نفر در زدوخوردهای مختلف کشته شده‌اند

نخست وزیر عراق در سال گذشته بیشتر گرفتار مبارزات داخلی و تثبیت وضع خود بود . ولی از نخستین سالروز ۱٤ ژوئیه ۱۹۵۸ ظاهرا فرصت انجام کارهائی را ضروری است ، باآنکه مطبوعات یافته که برای حفظ رژیم او وابسته به جمهوری متحده عربی همچنان خبر از زدوخوردهای‌ملیون و کمونیست ها می دهند بنظر میرسد که عراق فعلا آرام است .

درصفحه٤

شصتمین‌وزیر خارجه هنوز انتخاب نشده

انتخاب وزیرخارجه جدید موکول بوصول اظهارنظر پزشك معالج‌دکترعبده است

آقای دکتر عبده وزیر خارجه روز پنجشنبه گذشته با هواپیما عازم امریکا گردید.

دکتر عبده برای معالجه مستقیما به نیویورك رفت و در آنجا تحت نظر پزشك معالج خود که از پروفسور های معروف امریکا می

بقیه در صفحه بیستم

بیشتراز هرکس صحبت آقای عباس آرام سفیرایران درتوکیو برای احراز پست وزارت خارجه شنیده میشود

شرکت ملی نفت‌ایران ده‌نفرمهندس زمین‌شناس فارغ‌التحصیل دانشگاه تهران یادانشگاههای اروپا و آمریکا راباشرایط زیر استخدام مینماید:

۱ـحداکثر سن ۳۰سال

۲ـآشنائی کامل یکی اززبانهای انگلیسی یافرانسه

داوطلبان میتوانند همه‌روزه از تاریخ فوق‌تا۳۱ تیرماه جاری بادردست‌داشتن مدارك تحصیلی وغیره از ساعت ۸صبح‌الی ۱۲باداره استخدام شرکت واقع درخیابان پهلوی نزدیك طوار مراجعه فرمایند.

۲ـ۱ آ_۱۳۸۷۸

فقط پنج‌روز بقرعه‌کشی حساب سپرده بانك بیمه بازرگانان باقی است ازفرصت استفاده فرمائید

آگهی استخدام

شرکت ملی نفت ایران به‌افراد مشروحه زیرکه دارای برك معافی نظام‌وظیفه‌بوده ولااقل گواهینامه شش‌ساله‌ابتدائی دردست داشته‌باشند وحداکثر سن‌آنهااز ۳۵سال تجاوز ننماید نیازمنداست .داوطلبان میتوانند همه‌روزه تاآخرتیرماه جاری به‌اداره استخدام شرکت ملی نفت‌ایران واقع درخیابان پهلوی نرسیده بهبولوار کرج مراجعه‌نمایند.

۱ـاستادکارمکانیك

۲ـراننده جرثقیل متحرك آ_۱۳۸۸۰ اداره استخدام

دریای شمال

در دو روزگذشته مسافرین زیادی داشت

درصفحه هیجدهم

جالبترین اخبار در ۲۴ ساعت گذشته

بالاخره پس‌از دوسال مباحثه کمیته نیروهای مسلح سنای امریکا ارتقاء جیمس استوارت هنرپیشه سینما را ازدرجه سرهنگی احتیاط به‌سرتیپی نیروی‌هوائی تصویب نمود .

مخالف‌عمده‌این‌ارتقاءعمناتور مارکارت بود که استدلال میکرد استوارت باندازه‌کافی درقسمت احتیاط نیروی‌هوائی خدمت نکرده است‌تابتواند ترفیع درجه پیداکند .

جیمس استوارت درجنك دوم جهانی‌ازخلبانان‌برجسته نیروی هوائی امریکا بود وسوابق جنگی درخشانی دارد .

***

چشمان پف کرده‌مکمیلان نخست‌وزیر بریتانیا بادریافت یك‌نامه ازوزارت بازنشستگی نزدیك بود ازحدقه خارج‌شود. روی‌پاکت نامه مزبور چنین نوشته شده‌بود آقای هارولد مکمیلان عمارت شماره ۱۰ داونینك استریت لندن .ودر داخل آن‌یك پرسشنامه‌چاپی بود که تعدادی سئوالات در

آن‌نوشته شده که‌مکمیلان می‌بایست بآنهاجواب‌دهدمنجمله

۱ـنام کارفرما

۳ـتاریخ بازنشستگی

درجواب سئوال اول مکمیلان نوشت مالیات دهندگانیکه بمن رای‌داده‌اند ودرجواب سئوال دوم : درحال حاضر خیال بازنشستگی‌ندارم .

وبعد ازمنشی خود خواست که‌پرسشنامه رابه وزارت بازنشستگی پس بفرستد .

مکمیلان بعدا بکلی این موضوع رافراموش کرد اما چون مشکل است که‌باین زودی وسهولت حتی نخست‌وزیر هم بتواند یك‌اداره دولتی را متقاعد کند باردیگر نامه‌ای ازوزارت بازنشستگی رسید و درآن گفته شده‌بود :

«هروقت تصمیم‌به‌بازنشستگی گرفتید سه‌ماه قبل مراتب را باین وزارتخانه اعلام نمائید والاسه ماه حقوق تقاعد شما کسرمیشود .

بموجب مقررات‌بازنشستگی کارمندان مرد درسن ٦۵ سالگی میتوانند تقاضای‌بازنشستگی نمایند

بقیه‌درصفحه چهارم

چاك جهان

۱ دارجلینك	۵	۲۵۲	۸	۱۵۱
۳ کره‌نشان	۶	دوکره‌نشان	۹	موس‌نشان
۴ ترازوشان	۷	دوترازوشان	۱۱	کلیه‌نشان

شماره تلفن‌های ادارات شرکت ملی نفت ایران

اداره مرکزی خیابان سپهبدزاهدی	اداره اموراداری ومالی کارگزینی وآموزش خیابان‌پهلوی جنب‌بلوار	اداره کل بازرگانی خیابان شاه نبش بیست‌متری دوم	بهداری کل خیابان یوسف‌آباد	اداره کل پخش	
٦۹۸۷٤	٦۹۸۷۲	٦٦۳۸۵	٦٦۷۸۳	۳۰۱۹۱	۳۰۱۹۲
٦۹۸۷۷	٦۹۸۷۵	٤۵۱۲۹	٦۹۸۸۳	۳۰۱۹۳	۳۰۱۹٤
٦۹۸۷۸	٦۷۷۵۱	٤۲۸۳۸	انبار نفت	۳۰۱۹۵	۳۰۰۹۱
٦۹۸۷۹	٦۷۷۵۲	اداره کل اکتشاف	نازی‌آباد	۳۰۰۹۲	۳۰۰۹۳
٦۹۸۸۰	سازمان بهره‌برداری	و استخراج	۲٤۱۲۸	۳۰۰۹٤	۳۰۰۹۵
٦۹۸۸۱	خیابان فرانسه	خیابان خبیر	۲٤۱۲۹	۳۰٤۷۲۱	
٦۹۸۸۲	٤۵٤۳۰	٦٦۷۸۳	۲۷۰۵۱	۳۰٤۷۲۲	
٦۹۸۸٤	٤۷۳۰۷	٦٦۷۸٤	۲۷۰۵۲	۳۰٤۷۲۳	
٦۹۸۸۵	٤۲۲۷۲	٤۷٤۵۸		۳۰٤۷۲٤	
	٤٦٦٦۸			۳۰٤۷۲۵	

آ_ ۱۳۱۰۲ تا_۵

دراین شماره :

«روش‌من ..» یك‌مقاله جالب از جمال عبدالناصر صفحه٦

مینیاتورهای‌ایران‌درفستیوال سینمائی ونیز صفحه٦

سینمای مایپش‌رفته و قابل اصلاح است صفحه۹

با ما سفری به قعر زمین بکنید ! صفحه۹

ترقی نرخ حمل ونقل بعلت حمل‌تره‌بار بتهران‌صفحه۱۰

گرانترین وارزانترین شهر های ایران صفحه۱۰

مصاحبه رئیس‌اتحادیه‌حقوق بشردرباشگاه اطلاعات ... صفحه ۱۱

دونفرازروسای ادارات‌تبریز ناپدیدشدند صفحه۱۳

حرف حساب دولت شوروی باایران‌چیست ؟ صفحه۱۳

چهار هزارنفرشاگردکلاس های شبانه‌تهران صفحه ۱۳

مردم وکارخانه های برق اختصاصی صفحه۱۵

اخبار انجمن های محلی تهران صفحه ۱۵

جریان روز

شروع یك محاکمه

محاکمه سید حسین غروی متهم بقتل سروان عطیفه افسر شهربانی و رئیس کلانتری ۱۱امروز شروع شد.

این‌محاکمه ازجهات زیادی یك محاکمه پراهمیت وشایان توجه‌است یکی ازعلل‌پراهمیت این‌محاکمه‌اینست که پس‌ازوقوع‌این‌حادثه دلخراش در اطراف واقعه گفتگوهای زیادی درگرفت ومحافل و طبقات‌مختلف طهران‌باتوجه به‌خصوصیات واقعه ونحوه حادثه‌عقاید مختلفی اظهار نمودند. روزنامه‌اطلاعات هم برای‌انعکاس این عقاید ستون مخصوصی بازکرد ودرچند شماره‌عقاید خوانندگان گرامی خودرا منعکس نمود.

این‌محاکمه ازآنجهت اهمیت‌دارد که‌مقتول یکی ازروسای انتظامی‌شهر بود. گذشته ازآن‌سروان‌عطیفه‌محبوبیت داشت سافسر درستکار وشریفی بود ودر کار خود صداقت وجدیت وافری داشت.

مردم مامورین شریف ودرستکاررا مخصوصا اگر درمشاغل حساس‌باشند خیلی دوست دارند واین دوستی آنها درمجلس ختم سروان عطیفه ظاهر شد. دراین‌مجلس واقعا یك تهران خالصا مخلصا بابازماندگان مرحوم عطیفه همدردی نمودند و عملا ثابت‌کردند که‌خدمتگزاران صدیق اجتماع تاچه اندازه مورداحترام و تکریم جامعه هستند.

ازاینرو افکار عمومی ازهمان روز اول تقاضاداشت که‌مرتکب‌قتل‌بشدید‌ترین مجازاتی که‌قانون پیش‌بینی نموده است برسد.

ازطرف دیگر عده‌دیگری باتوسل بجهات روانی وعکس‌العمل خشونت وشدت عمل مقتول عقیده‌داشتند که‌در قضاوت نباید عجله نمود زیرا درست است که‌بهرحال فردی دراثر عمل عمدی فرد دیگری کشته شده است وظاهرا تمام عوامل ارتکاب جرم جمع بوده ولی درقضاوت ودادرسی مسائل زیادی وجود دارد که‌باید مورد توجه قرار گیرد. مضافا براینکه گفته‌میشود که‌اگردرمعالجه مقتول سرعت زیادتری بکار میرفت اصولامقتول جان‌بسلامت برده بود.

درجریان تشکیل پرونده وبازپرسی نظریه تازه‌ای ازطرف وکیل مدافع متهم ارائه داده شد که سید حسین غروی مبتلا بجنون‌است. وادعا کردند که‌نامبرده درداد‌گستری اراك پرونده محجوریت دارد وحکم برمحجور بودن وی‌صادر شده ومدتی همدر تیمارستان همدان بوده‌است و پس از آن وکیل نامبرده تقاضای معاینه پزشکی کرده وهیئتی ازپزشکان امراض روانی راهم برای‌حضور دردادرسی معرفی نموده است.

باتوجه به‌تمام مطالب وجهات بالا تصدیق میفرمائید که‌این محاکمه‌اهمیت زیادی دارد. زیرا افکار وانظارعمومی متوجه نتیجه وپایان محاکمه است که این‌دادرسی بکجا میانجامد و قضات درباره متهم چگونه قضاوت خواهند کرد.

این‌محاکمه این خصوصیت حساس راهم‌دارد که‌جهاتی راکه دربالا درمورد این حادثه و نتایج بعدی آن ذکر کردیم ممکن‌است درافکار عمومی تعبیر بجریاناتی شود که بدنبال هر حادثه‌ای بوجود می‌آید.

بهرحال اصل مطلب اینست که این‌محاکمه بصورت یکی ازمحاکمات جالب درتاریخ دادگستری ایران‌باقی خواهدماند ودادگاه بابی‌نظری کامل وتوجه بتمام جهاتی که‌در این‌حادثه ازنظر حقوقی وجزائی‌وجود دارد آنطور که‌باید وشاید افکار عمومی رااز اجرای عدالت مطمئن خواهد ساخت. صحت وصداقت روسای قضات دراین محاکمه ازاین نظر اهمیت زیادی دارد.

ماامیدواریم که قضات بی‌نظر دادگاه عالی جنائی همانطور که‌افکار عمومی انتظار دارد درکار قضاوت خودموفق شوند زیرا رای منصفانه وعادلانه‌آنها دامابعنوان یك موفقیت قابل توجه برای دادگستری‌میدانیم.

حضور پزشکان معروف‌امراض‌روانی وشهرت و تخصصی که‌آنهادر کار خود دارند وهمچنین پزشکان‌قانونی نشان میدهد که‌این محاکمه ازنظر ادعائی که وکیل‌مدافع‌مبنی برجنون‌نامبرده نموده‌است مورد توجه قرار میگیرد. حق‌اینست که‌هرنوع خصوصیاتی که درپرونده این‌واقعه ثبت شده است‌مورد توجه قرار گیرد.

کارشناسان طبی که‌دراین محاکمه شرکتدارند نیز سهم بسیار بزرگی دوروشن شدن حقیقت این‌ادعا که‌ممکن است درجریان دادرسی ونتیجه آن تاثیر بسیارمهمی داشته باشددارند. تشخیص دقیق آنهادراین‌مورد سرنوشت متهم رامعلوم میکند واغراق نیست اگربگوئیم که‌سهم اساسی دراین محاکمه باکارشناسان طبی است و امیدواریم نظر و تشخیص آنها هم همانطور که جزاین انتظاری نمیرود آمیخته بابی‌نظری وعدالت کامل باشد.

مانورهای آدنائر

کنفرانس دوم ژنو با این تفاوت شروع شد که وزرای غربی این بار هدفهای محدود تر ومشخص تری داشتند و در نتیجه وحدت بیشتری در میانشان حکمفرمابود. این نکته ای بود که گرومیکو دو روز پیش دریافت و متعجب شد. او فقط منتظر عدم توافق دول‌غربی و میانجی گری های گامگاهی سلوین‌لوید بود. از اینرو وقتی دید همه در مخالفت با پیشنهاد او همداستان هستند عقب نشست و حاضر شد در جلسات خصوصی، اگر چه بصورت «تماسهای اجتماعی» باشد بدون نمایندگان آلمان شرقی و غربی شرکت جوید. این در واقع همان نظریه جلسات سری است که نمایندگان غرب از آن پشتیبانی میکردند.

ولی در رویه تازه وزرای خارجه غرب جای پای دیپلماسی آدنائر را بخوبی میتوان دید. او بامهارت تمام متفقین خودرا در راهی انداخته است که از سیاست عمومی او دور نیست.

از یك هفته پیش مانورهای‌آدنائر با پیشنهاد های تعجب آور آلمان غربی آغاز شد. وی نخست‌بسه دولت پیشنهاد کرد که کمیسیونی مرکب‌از نمایندگان چهار کشور اشغال کننده آلمان و با شرکت ناظران دو آلمان تشکیل گردد و به مسئله وحدت آلمان رسیدگی کند.

این اخطاری به سه دولت غربی بود که از هرگونه توجهی بمطرح روسها در مورد تشکیل کمیسیون دو جانبه آلمان خودداری ورزند و هیچ قدمی در راه شناسائی آلمان شرقی بابرابر ساختن آن باآلمان غربی بر ندارند.

سپس هنگامی که گرومیکو در امر شرکت دادن ناظرین آلمان شرقی در جلسات سری کنفرانس ژنو اصرار میورزید آلمان غربی پیشنهاد تازه ای کرد و از سه دولت خواست که فورا به‌مذاکرات ژنو خاتمه دهند و کارهارابکنفرانس سران محول سازند. دستور کاری که دولت آلمان‌غربی برای کنفرانس سران معین میکرد بر اساس سیاست‌همیشگی آلمان بود. یعنی مسئله خلع سلاح و امنیت اروپائی و وحدت آلمان و تعیین آینده‌برلین.

این پیشنهاد در مقامات متفقین عکس‌العمل موافقی ایجاد نکرد. ولی باز هم بمنزله هشداری بود. آدنائر با این پیشنهاد میخواست به متفقین خود بفهماند که هیچ امتیاز جدیدی را تحمل نخواهد کرد و برهم خوردن مذاکرات راترجیح میدهد. در این اثنا سنای برلین نیز قطعنامه اخطارآمیزی‌بنمایندگان غرب در کنفرانس ژنو تسلیم کرد و این برای روشن ساختن نظر واقعی آلمان غربی کافی بود.

اثر مانور های آدنائر بلافاصله ظاهر شد. وزرای خارجه غرب در ژنو تصمیم گرفتند که در صدد میانجیگری بین گرومیکو و سایر همکاران خود بر نیایند و او را مطمئن سازند که دیگر نخواهد توانست روی اختلاف نظر غرب حساب کند. پیروزیهای غرب پس از این رویه تازه‌هنوز از حدود تاکتیکی تجاوز نکرده است، ولی انتظار میرود که در نتیجه نهائی کنفرانس اثر زیاد داشته باشد.

اختلاف اکنون بر سر دومسئله است. نخست ترکیب کمیسیونی که در رفاصله ۱۸ ماه یا ۳۰ ماه مهلت مسئله برلین باید به‌موضوع آلمان رسیدگی کند. غرب‌تشکیل کمیسیونی مشابه کنفرانس کنونی ژنو را ترجیح میدهد در حالی که شوروی میکوشد نمایندگان آلمان غربی و شرقی را در برابر هم‌بنشاند. دومین اختلاف مربوط به نحوه مداخله سازمان ملل متحد درمسئله برلین است. هرتر پیشنهاد کرده که یك واحد سازمان ملل متحد در هر دو قسمت برلین بر اجرای توافق های کنفرانس ژنو نظارت کند. ولی روسهابا مداخله سازمان و حضور نیرو ها یاناظرین آن فقط در برلین غربی موافقند.

در سایر مسائل یعنی در این اصل که موضوع باید تا مدتی بحالرکود بماند هردو طرف توافق کرده‌اند و اکنون مشغول چانه زدن بر سر مدت و شرایط این مرحله رکود هستند. پیشنهاد اخیر هرتر در این زمینه اختلافات اساسی با نظریات قبلی گرومیکو ندارد و به نظر میرسد که کنفرانس واقعا بتواند کاری را از پیش ببرد.

پنجرهٔ نقرهٔضریح‌قدیمی بمصرف ضریح‌مطهر جدیدخواهد‌رسید

چون‌جناب‌آقای مهران نیابت تولیت عظمی‌آستان‌قدس رضوی (ع) درنظر دارند نذورات وتقدیمی اشخاص رابرابر نیات‌آنها بمصرف برسانند بتاریخ ٦ماه جاری پیشنهادی بمعظم‌له تقدیم شد. پنجره نقره تقدیمی آقای فخار شیرازی که‌روی درب جواهر ضریح فعلی نصب بودو بسبب کثرت تبرك‌جستن فرموده و بعلت شکستگی های آن مزاحمت زائرین رافراهم می آورد وچندماه قبل‌اورابرداشته بانبار خزانه مبارکه ببایگانی گذارده بودندبرای مصرف بضریح مطهر جدید باینجانب تحویل دهندتاهم‌کسری نقره سقف ضریح تکمیل و هم مرامات نیت واقف‌شده باشد. فورا مورد قبول قرارداده وامر به‌تحویل فرمودند، که بتاریخ سیزده ماه جاری‌با تشریفات مقرره آن پنجره را که مقدار ۸۲۱٤ مثقال نقره‌داشت باینجانب تحویل نمودند. توفیقات معظم‌له رابانجام خدمات این دربار ولایتمدار از درگاه خداوند متعال مسئلت مینمایم اینك ساختمان ضریح مطهراز حیث‌نقره تکمیل و ازاین تاریخ بکارطلای آن مشغول خواهیم شدتا درآینده نزدیکی انشاءاله تعالی آنرا باحساب وروزن دقیق بآستان ملایك‌پاسبان تحویل دهیم.

آ-۱٤۰۱۸ — سیدابوالحسن حافظیان

دوبلیط نمایش فیلم وکنسرت ویگن مجانا با

مجله‌ستارگان‌سینما

بخوانندگان عزیز تقدیم میشود - ستارگان سینما پرتیراژترین مجلهٔ سینمائی ایرانست

آ- ۱۰٤۰۵

انگلیسی — متدوارسته — فرانسه

انستیتوی زبانهای بیگانه‌برای کلاسهای‌فرانسه وانگلیسی ازابتدائی تاعالی وکنکور نام‌نویسی مینماید -شاهرضا دروازه دولت‌خیابان خاقانی شماره ٦٦ ۱-۵ آ-۱۰۰۹۳

دبستان بیژن مه‌داد

صبحها ازهشت‌ونیم تا یازده ونیم مراجعه شود

همه روزه از هشت‌صبح تا یکساعت بعداز ظهر نام‌نویسی‌میشود

سه‌هزار تومان جایزه میدهد

به‌کسانیکه عباراتی مشکل اعم از فارسی یا عربی بیاورند که‌کودکان شش ساله کلاس اول این دبستان نتوانند بخوانند این‌کودکان میتوانند شصت‌هزار بیت اشعارفردوسی را بدون غلط بنویسند تمنادارم هموطنان عزیزتشریف بیاورند آزمایش فرمایند چنانچه ادعای‌ما صحت نداشت سه‌هزارتومان جایزه خودرا دریافت فرمایند نشانی امیریه بین مهدیه ومنیریه کوچه سهیلی

آ-۱٤۰۲٤ — بیژن مه‌داد

دفتر کودکستان ودبستان ایران وسویس

باطلاع مراجعین محترم میرساند که ثبت نام برای کودکستان ودبستان تاآخر تیرماه تمدید شده است

نام نویسی روزهای شنبه- دوشنبه - چهارشنبه از ساعت ۹ تایك بعدازظهر
نشانی: خیابان شاه - چهارراه رازی شماره ۱۱٦

آ- ۱۳۹۸٤ — آگهی لف-آ

:بیرستان. دبستان. کودکستان

فروزش

خیابان نواب . سالار

۱-۱۰ آ-۱۰۲۲۹

دکتر مهرعلی خلعتبری

امراض مجاری ادرار ومقاربتی
شاه‌آباداول باغ سپهسالار
پذیرائی عصرها تلفن ۳۲۱۹۱

دکتر ماریا چیلویانس

از مسافرت برگشته کماقی‌السابق ازبیماران‌پذیرائی‌مینماید

آ- ۱۰٤۳۷ ۱-۳

کامل‌ترین وشیواترین کتاب درباره واقعه عاشورا

حسین علیه‌السلام

ویارانش

تالیف آقای میرزا محمدعلی مدرسی رشتی چهاردهی
بها ۲۰ ریال
مرکز فروش: کتابخانه اقبال. خیابان شاه آباد

آ-۱۳۸۷٤ ۱-۲

واژه

شماره سوم

با همکاری نیکلاراست. حسن کریست، علی سامی، ع نشتکاران اشعاری از دکتر وصال، دکتر شفیعی، فریدون توللی، هاشم‌جاوید و آثاری از ژان ژاك روسو. لتر منتشر شد.

آ-۱۰٤٤۷

دکتر کاظم نجم‌آبادی

درتمام شبانه روز آماده پذیرائی بیماران است. شاهرضا غربی - چهارراه بیمارستان پهلوی تلفن ٤۷۳۲۲

بیماریهای آمیزشی - مجاری‌ادرار - سستی‌وناتوانی-
میدان بهارستان - خیابان صفی‌علیشاه دکتریحیی صدری

قابل توجه بانکها وتجار

چون درتاریخ ۲٤ر٤ر۳۸ مدت‌قانونی شرکت بازرگانی جنرال فولاد منقضی شده از این تاریخ تاتنظیم شرکت نامه جدید و تعیین مدیر هرگونه معامله تجارتی اعم از سفته و چك وغیره بدون امضای سه نفر شرکاء مربوط بشخص میباشد.

آ-۱۰۳۵۱ — حاج‌عباس ظنون

بانهایت تاسف بدینوسیله فوت پدر عزیزمان مرحوم سید کاظم صدیقی‌تفرشی رااطلاع‌دوستان وآشنایان‌محترم میرساند ختم مردانه روز یکشنبه ۲۷ر٤ر۳۸ ازساعت ۹الی ۱۱ صبح درمسجد فخرالدوله وختم زنانه درهمان ساعت در منزل آن مرحوم خیابان هدایت کوچه صدیقی منعقد خواهد بود. بزرك قوام الدین صدیقی- کوچك صدیقی- مرتضی صدیقی- حسن صدیقی- محمد صدیقی- اکرم السادات صدیقی - افتخارالسادات صدیقی

آ-۱۰٤۲۹

بعموم‌بازماندگان آنمرحوم‌مصیبت وارده‌راتسلیت میدهیم.

خانواده های مرادی همدانی- کوشیار- حسین زاده - قراگزلو- فوت ناگهانی بانو زرین تاج قراگزلو رااطلاع دوستان وآشنایان میرساند مجلس ختم زنانه آنمرحومه از ساعت ۵ تا۷ بعداز ظهر تاریخ یکشنبه ۲۷ تیرواقع در شاهپور مختاری کوچه جنب برزن ۵ سابق منزل حسین‌زاده ومجلس ختم مردانه ازساعت ۵ الی ۷ بعداز ظهر درهمان روز درمسجد حاجی ربابه واقع درمختاری شاهپوربرگذار میشود.

آ-۱۰٤۲۵

مراسم یادبود هفتمین روز درگذشت نابهنگام جوان ناکام منوچهر قاسمی دانشجوی سال چهارم دانشکده کشاورزی روزیکشنبه ۲۷ تیرماه جاری ازساعت ۵ الی ۷ بعداز ظهر برسر مزارآن مرحوم درآرامگاه بدرواقع در امامزاده عبدالله برگزار خواهد بود.

خانواده های قاسمی - امیر قاسمی- حاجیان- ولی زاده - قاسمی امیری

آ-۱۰٤۵۹

بانهایت تاسف درگذشت‌شادروان عبدالله خان غفاری رااطلاع اقوام ودوستان میرساند مجلس ختم آنمرحوم روز یکشنبه ۲۷ر٤ر۳۸ ازساعت ۵ تا۷ بعداز ظهر در مسجد اسلامبول واقع درخیابان اسلامبول ومجلس ترحیم زنانه بعداز ظهر همان روز وهمان ساعت درشاه‌آباد کوچه ظهیرالاسلام کوی سیاح کاشی ۲۳ منزل جعفر رحمانی برگذار میشود.

ابوطالب طالبیان- جعفر رحمانی- عبدالعلی پزشکی- محمد رحمانی- سروان جلال رحمانی- فروغ رحمانی- فاطمه تقویانی غفاری- ملك رحمانی

آ-۱۰٤۱۱

بعموم بازماندگان آنمرحوم تسلیت میدهیم.

سپاسگزاری و پوزش

از آقایان‌استادان معظم و سروزان عظام وذوات محترمی که در تشییع و مجلس تذکر و هفته مرحوم مادرم شرکت فرموده یا تلگرافی و یابوسیله نامه موجبات تسلی خاطر بنده و سایر بازماندگان زافراهم فرموده‌اند سپاسگزاری نموده و تمنی دارم چنانچه بعلت تالمات روحی و تصادف با ایام عزاداری خامس آل‌عبا(ع)درادا ی وظیفه‌تاخیر وقصوری رخ دهد معفوم دارند.

آ-۱۰٤۱۳ — محمد - معزی

بایکدنیا تاثر درگذشت جانگداز مادر عزیزم مرحومه بانو بی‌بی شاه بامدادرااطلاع دوستان وآشنایان‌میرساند بنابر وصیت آن مرحومه واحترام‌به شعائردینی‌ازبرگزاری مجلس تذکر خودداری وهزینه آن بمصارف خیریه میرسد وضمنا مراسم شب هفت ازساعت ۵ الی ۷ بعداز ظهر روز دوشنبه ۲۸تیرماه برمزار آن مرحومه درحضرت معصومه برگزار میگردد.

آ-۱۰۳۹۷ ۱-۲ — دکتر محمود بامداد

بخانواده محترم بامداد وعموم بازماندگان آنمرحومه مصیبت وارده راتسلیت میدهیم.

بانهایت تاثر وتاسف درگذشت شادروان حاج سید تقی هاشمی نژاد افسر بازنشسته ارتش رااطلاع‌بستگان ودوستان میرساند مجلس ترحیم ازساعت ۹ونیم تا۱۱ونیم روزیکشنبه ۲۷ تیرماه درمسجد حاج حسن واقع‌درخیابان ارامنه وختم زنانه ازساعت ۵ تا۷ بعداز ظهر همان روز درمنزل شخصی واقع درخیابان دانشگاه جنك مقابل دانشگاه منعقد خواهد بود.

سیدابراهیم هاشمی نژاد- امیر هوشنك هاشمی نژاد- میرممتاز هاشمی نژاد- اسداله محی الدین- سرهنك‌محمد محی الدین- مهندس حسین هاشمی نژاد- سید احمد هاشمی نژاد- سید محمد هاشمی نژاد- اسداله بهداد - فرج‌اله صالحی-دکتر سید تقی سرشار- حسین ساتری- محمد نوبری- سید علیرضا میرشکرائی- محمد محیی حاج حسین شیرازی- مهندس باقر ابوالفتحی آ-۱۰۳۹۵

بعموم بازماندگان آنمرحوم تسلیت میدهیم.

آگهیهای تسلیت

دانشمند گرامی بانو پروین دولت آبادی

دوستان‌وارادتمندان سرکار درشرکت سهامی نفت‌ایران بدینوسیله‌مصیبت‌بزرك درگذشت‌مرحومهٔ‌مغفوره‌مادربزرگتان را بخاندان جلیل دولت‌آبادی عموما وسرکار علیه خصوصا تسلیت عرض مینمایند.

بانوان. فرزانه -میرطلوعی- ساری اصلانی- فریدی- مهراد- خواجوی- نورائی- زرین‌کفش- سیمونیان- حق‌بین آقایان بهشتی-کرمانی -آذری-بدخشان- قدیمی- آبائی قوامی-مشیری-محی- متین‌رزم- قائمقامی- جهانبخشی نژاد خلیل-آل حیدر- حیاط‌شاهی-شهیدی- اسفندیاری- بزرگمنش- مستشار- یوسفی- محلوجی- میرشمیرانی

دوست وهمکار گرامی دوشیزه پریوش مصداقی

کارکنان دبستان دخترانه ماندانا باکمال تاسف و تاثر درگذشت شادروان سرکار سرهنك مصداقی پدر عزیزتان رابسرکار وخانواده محترم مصداقی تسلیت گفته ودر این مصیبت باشما شرکت دارند.

ازطرف کارمندان دبستان ماندانا- عفت شفیعی

سوگواری

طبق معمول سنواتی مجلس عزاداری حضرت سیدالشهدا درمسجد ولی‌عصر(ع) واقع‌درخیابان حشمت‌الدوله غربی برقراروازلیله۳شنبه ۱۳محرم‌ازساعت۸ بعدازظهرجناب‌آقای حاج آقا کمال اصفهانی سخنرانی وذکرمصیبت میفرمایند امیداست اهالی محترم ومومنین شرکت نمایند.

هیئت مدیره مسجد ولی عصر (ع)

نشریه سالانه مکتب‌تشیع

منتشر شد ۷۰ ریال

این کتاب که‌مشتمل بر ۲٤مقاله مهم‌علمی و مذهبی استو بقلم اساتید بزرگو نویسندگان و فضلاء برجسته مذهبی آقایان علامه طباطبائی -احمد آرام - کمرۀ - آذری- فلسفی -ناظرزاده- بلاغی - موسی صدر - حائری طهرانی -طالقانی -حائری‌یزدی -سعیدی -راشد- انصاری -مکارم- ستوده -صالحی -مهندس بیانی -(با مقدمه از مهندس بازرگان) -زنجانی -بهمت عده‌ای ازمحصلین حوزه علمیه‌قم تهیه شده‌است. چاپ‌اول آن‌در اردیبهشت ماه۱۳۳۸ درده هزارنسخه و چاپ دوم‌آن در خردادماه همین‌سال (فقط‌با بیست‌روز فاصله) درپنج هزار نسخه منتشر شد دنبال‌این کتاب‌نشریه سه‌ماهه (مکتب تشیع) درمهر ماه‌سال جاری منتشر میشودبرای تهیه این‌کتاب واشتراك‌مجله سه‌ماهه به‌آدرس صندوق پستی شماره۳قم مکاتبه فرمائید.
از کتابفروشیهای مهم‌نیز میتوانید تهیه فرمائید. آ-۱۰٤۲۳

حساب انقلاب ازحساب سیاست پیشگان جدا است

این عنوان فصلی است از کتاب مرد نامتناهی علی‌بن ابیطالب(ع)
تالیف حسن صدر
ازکتابفروشی امیر کبیر و کتابفروشیهای معتبر
آ-۱۳۸۷٦ -۱-

درفصل تابستان‌که درب وپنجره ساختمانها درمعرض مستقیم تابش‌آفتاب قرار دارند هرچه‌زودتر

آنهارا با رنگهای سنتتیك

شرکت رنگسازی ایران

رنك‌آمیزی نمائید تا به‌مقاومت‌و زیبائی آنها کمك کرده باشید

فروش‌در کلیه رنگفروشیهای‌معتبر

تلفن ۳۰۲۳۱۸

مصیبت وارده رابه خانواده محترم صدیقی خصوصابه آقای بزرك صدیقی تسلیت عرض مینمائیم.

آ-۱۰٤۳۳ — حمید مجد منش- کریم واحدی

بدینوسیله فوت خانم زهرا دولت آبادی را به عموم خانواده دولت آبادی مخصوصابه آقایان مصطفی و جواد دولت آبادی تسلیت میگوئیم.

عبدالحسین نجم آبادی- دکترالفت- جلال نجم‌آبادی- محمد نجم آبادی- دکتر حسین نجم آبادی- ذبیح اله نجم آبادی- محمود نجم آبادی آ-۱۰۳۹۹

دوستان عزیز. جناب سرهنك محمودحشمتی وجناب سروان منصور حشمتی بایکدنیا تاسف مصیبت وارده را تسلیت عرض مینمائیم.

دکتر فضل اله اکرمی- دکتریوسف اکرمی- دکتررضا معظمی آ-۱۰٤۰۳

جناب آقایان مهاجری- حاجباشی- ناصری

بدینوسیله مراتب تسلیت وهمدردی خودرا تقدیم سلامتی وبقای خاندان محترم رامسئلت داریم.

رحمت اله رزاقی-سلیم آبادی- کوثری- اورنك - قدمگاهی. آ-۱۰٤۰۱

جناب سرگرد محمود ارشدریاحی

باکمال تاسف درگذشت پدر بزرگوارتان را بشما و بازماندگان آنمرحوم تسلیت عرض وخودرا دراین مصیبت شریك میدانم آ-۱۰٤۲۱ محمد رضا شاهین

جناب آقای هادی اسکندانیان

درمصیبت وارده شریك غم شمابوده وبانهایت تاثرو تاسف فوت مرحوم اخوی رابکلیه فامیل محترم بخصوص جنابعالی تسلیت میگوئیم.

دکتر فراهی- ضیاء رفیع- آزردگان- مژدهی- مولوی- میر محمدی- جنانی- محسنی - بهادرانی - اتابکی - اطمینانی- هاشمی- مروتی- تابش- یزدانی- افشاری - طاقی- ابتهاج‌نیا-دیندارلو- صرافی-فرخ‌سپهر- راستانی

مصیبت وارده رابجناب آقای دکتر بامداد وکلیه‌آقایان بامدادها تسلیت عرض مینمایم وخودرا درغم آقایان شریك میدانم. آ-۱۰٤٦۹ سرهنك پور

درگذشت بانو مریم نظام لی رابه خانواده های محترم شفیعی ونظام‌لی تسلیت عرض مینمایم.

آ-۱۰٤۷۹ — سرگرد مستوفیان

کنفرانس ژنو تبدیل بمجالس میهمانی شده‌است

دربرابر سرسختی وزرای خارجه‌غرب گرومیکو عقب‌نشینی کرد ـ وزیرخارجه آمریکا پیشنهادکرد سازمان ملل‌متحد درمسئله برلین مداخله کند

ژنو ـ خبرگزاری فرانسه ـ وزرای خارجه چهار کشور روز جمعه در ضیافت چای موریس کودو ـ مورویل وزیر خارجه فرانسه‌شرکت نموده و مذاکراتی درباره بحران برلن و جلوگیری از بروز جنگ بین شرق و غرب انجام دادند.

روز جمعه پنجمین روز مذاکرات ژنو بود که وزرای خارجه چهار کشور باتفاق مشاورین درجه اول خود در آن شرکت نمودند.

دیپلمات های غربی میگویند باید انتظار داشت که در روز های آینده وزرای خارجه چهار کشور درسر میز ناهار و یاشام ویا در ضیافت های چای و سایر مجالس دعوت و پذیرائی مذاکرات رسمی خودرا انجام دهند ودر حقیقت این مجالس دعوت تبدیل بجلسات مذاکرات‌ژنو گردد.

خبرنگاران اسم این مجالس را دیپلماسی مهمانی های سری چای گذاشته‌اند.

عقب نشینی گرومیکو

وزرای خارجه غرب معتقدند که فقط در جلسات سری حصول موافقت امکان دارد زیرا از جنجال های تبلیغاتی کنفرانس های غیرعلنی بدور است.

ولی رو زدوشنبه هفته گذشته گرومیکو گفت حاضر نیست در این قبیل مذاکرات بدون حضور نمایندگان دو کشور آلمان‌شرکت کند. ظاهرا گرومیکو میخواست باینوسیله بار دیگر وسیله ای برای‌شناسائی رژیم آلمان شرقی بیانگیزد ولی وقتی با مخالفت یك پارچه کشور های غرب مواجه شد برای نجات کنفرانس موافقت کرد که مذاکرات سری درجلسات خصوصی مجالس دعوت انجام‌شود گرومیکو اظهار نمود که حاضر است انتقادات کشور های غربی را در مورد پیشنهاد ۸ ماه مهلت خود در مورد مسئله برلن بپذیرد.

محافل مطلع میگویند که شوروی ها اکنون حاضر شده اند که از روش« اشکالتراشی » باصطلاح آمریکائیها دست بر دارند وبخاطر بالا بردن حیثیت آلمان شرقی سعی و اصرار نداشته باشند

غرب در صدد است راهی برای متارکه موقت در مورد بحران‌برلن که از طرف شورویها ایجاد شده بیابد بدو ن‌اینکه‌این امر سبب بالا بردن حیثیت آلمان شرقی گردد.

اشکالتراشی میکنید

در جلسه روز پنجشنبه قبل از همه موریس کودومورویل وزیر امورخارجه فرانسه رو به اندره گرومیکو وزیر خارجه شوروی کرده و گفت من از آقای گرومیکو دو سئوال دام :

۱ـ چه چیزی سبب شده است‌که هر لحظه آقای گرومیکو مشکلی بر مشکلات کار ژنو می افزایند زیراوزیر امور خارجه شوروی با مطرح ساختن مجدد مسائلی که قبلا از یکدیگر مجزا شده اند یکباره به تمام مذاکراتی که تا کنون صورت گرفته خط بطلان می کشد ؟

۲ـ هیئت نمایندگی شوروی فکر نمی کند که با پیشنهاد تاسیس کمیته دو آلمان مجددا از نو مسئله آلمان رابطور کلی مطرح می نمایند ؟ و حال آنکه مسئله برلن و آلمان پس از مذاکرات طولانی قرار شد جداگانه مورد بررسی قرار گیرد.

پیشنهاد هرتر

در این موقع‌وزیر خارجه‌آمریکا گفت پیشنهاد های غرب روشن است و به نکات ذیل تقسیم‌میگردد.

۱ـ عدم ازدیاد نیرو هائی که اکنون در برلن متوقف هستند.

۲ ـضمانت آزادی رفتو آمدبین برلن و خارج.

۳ـ عدم فعالیت های مخرب و تبلیغاتی در دو قسمت آلمان

۴ـ موافقت جهت آنکه این‌نکات تا وحدت آلمان مراعات شود.

هرتر ضمنا پیشنهاد کرد یك واحد از ناظرین ملل متحد در دو قسمت برلن مستقر شده و بر اجرای نکات مورد توافق نظارت کنند.

گرومیکو گفت مداخله دادن سازمان ملل متحددر مسئله برلن تازگی دارد و اوحاضر به بررسی این پیشنهاد میباشد.

ملك سعود پیرو سیاست ناصر است

مذاکرات بین انگلستان وعربستان سعودی برای تجدید روابط آغاز شد

قاهره ـ پادشاه عربستان‌سعودی که در راه مسافرت به آلمان غربی است ضمن توقف کوتاهی در بندر پرت‌سعید گفت کشور عربستان سعودی از سیاست‌جمال عبدالناصر پشتیبانی میکند و روابط بین دو کشور برادرانه است.

ملك سعود ضمن انتقاد از مهاجرت یهودیان به اسرائیل این عمل را یك توطئه امپریالیستی خواند و گفت جامعه عرب وسیله ایست برای متحد، ساختن تمام مردم کشورهای عربی وباید این سازمان توسعه یابد.

رفع اختلاف

ژنو ـ گزارش میرسد که بین نماینده پادشاه عربستان سعودی و یك سیاستمدار انگلیسی ملاقاتی دست داده و در نتیجه امکان برقراری روابط سیاسی بین دوکشور بوجود آمده است.

در عین حال دو کشورموافقت کرده‌اند که‌مساعی‌جمیله هامرشولد دبیر کل سازمان وابرای رفع‌اختلاف برسر واحه «بوریمی» بپذیرند.

محافل مطلع میگویند مذاکرات بابنکاد سلوین لوید وزیر خارجه انگلیس با عبدالرحمن هزام پاشا نماینده مخصوص پادشاه درسویس شروع شد و ممکن است منجر به برقراری روابط دیپلماسی که از سال ۱۹۵۶ برسر واقعه کانال‌سوئز قطع گردید بشود.

واحه بوریمی بین عربستان سعودی وشیخ نشین‌های ابوظبی و مسقط که تحت‌الحمایه بریتانیا میباشند قرار دارد.

شیوخ مزبور از سالهای گذشته ادعای تملك این واحه را دارند زیرا احساس وجود نفت در آن مینمایند واین ادعا سبب زد و خورد علنی بین آنان و عربستان سعودی شده است.

آسوشیتدپرس ـ رویتر

برادری «پرچمها»

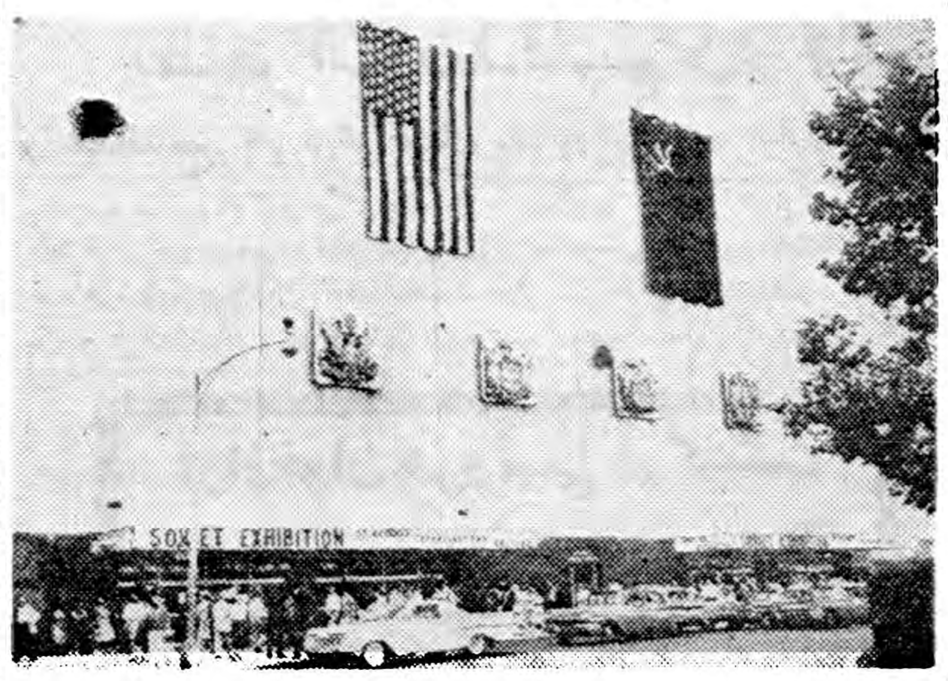

درنمایشگاه شوروی در نیویورك پرچم ایالات متحده با ۴۹ ستاره در کنار پرچم اتحاد جماهیر شوروی باهتزاز در آمده است.

کاسترو

بقیه ازصفحه اول

هاوانا ـ یونایتد پرس ـ« فیدل کاسترو » زهبر انقلاب و نخست وزیر کوبا استعفا کرد و برادرش « رائول کاسترو » فرمانده قوای مسلح کوبا این خبر را باطلاع مردم رساند.

رائول طی پیام مختصری که از رادیو برای مردم فرستاد از ملت کوبا خواست که مراقب اوضاع بوده و منتظر اعلامیه برادرش باشند.

رادیوی انقلابیون از طبقه کارگر درخواست کرد که سرکار خود حاضر شوند و از توسل بهرگونه اعتصاب که بنفع دشمنان ملت‌تمام میشود خودداری نمایند.

خبر استعفای کاسترو مانندبمبی در شهر منفجر شد. هیئت اجرائیه اتحادیه نیرومند کارگران تشکیل جلسه فوق العاده داد تا حمایت خود را ازکاسترو اعلام دارد.

اتحادیه دانشجویان دانشگاه‌نیز از کلیه اعضاء خود درخواست‌نمود که حاضر برای تظاهرات مشابه باشند.

حمله از داخل و خارج

فیدل کاسترو ۳۲ ساله با ریش انبوه خود در ژانویه سال جاری رژیم « باتیستا » را پس از دوسال زدوخورد واژگون نمود. اخیرا گزارش های زیادی از توطئه برای واژگون کردن رژیم ،کاسترو می رسید و حکایت از اقداماتی علیه دولت وی مینمود.

رژیم کاسترو از خارج نیز مورد حمله بود و اورا متهم کرده بودند که کوبا را تبدیل به پایگاه علیه سایر کشور های امریکای‌مرکزی مانند پاناما و نیکاراگوا وجمهوری دومینیکن نموده است.

« پدرودیاز » فرمانده سابق‌نیروی هوائی کوبا طی اظهارات خود در مقابل کمیته سنای امریکا گفت مطمئن است که فیدل کاسترو و برادرش و عده‌ای دیگر ازشخصیت های مهم کابینه کمونیست می باشند.

برای جلب مردم

گفته میشود که کاسترو برای جلب حمایت مردم و افکار عامه مبادرت به استعفا نموده است. زیرا اخیراوضع‌رژیم انقلابی‌متزلزل شده بود. بلافاصله پس از انتشار خبر استعفای کاسترو کارگران دست بتظاهرات زدند تا نشان‌دهند که از رژیم انقلابی حمایت می کنند.

بطور کلی عقیده براین جاری است که فیدل کاسترو هنوز مرد شماره یك کوبابوده و کناره‌گیری او از کار موقتی خواهد بود.

تقاضای استعفا

سخنگوی کارگران صنایع شکر از رئیس جمهور درخواست نمود بپاس احترام فیدل کاسترو و رژیم انقلابی از سمت خوداستعفا دهد.

این جریانات اختلاف بین مانوئل اوروتیا رئیس‌جمهورو فیدل کاسترو نخست وزیرورهبر انقلاب راآشکار نمود.

« بکر» دبیر اتحادیه کارگران صنف شکر که ۵۰۰ هزار نفر عضودارد گفت: مااین‌تقاضارابدانجهت میکنیم که کاسترو مدافع آزادی و حقوق مردم است و نمیتوانیم سرنوشت انقلاب را بدست حوادث بسپاریم فقط بخاطر اینکه اختلاف نظر وجود دارد و گروهی توطئه‌چی دست‌اندر کارند. اگر «اوروتیا» خود را خدمتگذار ملت میداندبهتر است که در این روزهای بحرانی بنفع ملت کناره‌گیری کند وبگذارد که آزادی های مردم حفظ شود.

« اوروتیا» که بر خلاف کاسترو طرفدار سیاست های معتدل تری است در نطق دیروز خود کاسترو را رهبر انقلاب و مرکز قدرت‌کوبا توصیف کرد.

ناصر ازتوطئه‌پرده برمیدارد

بیروت ـ خبرگزاری فرانسه ـ مخبر روزنامه حوادث چاپ بیروت مینویسد روز ۲۳ ژوئیه مصادف با انقلاب مصر است جمال عبدالناصر رئیس جمهور کشور جمهوری متحد عربی نطق مهمی ایراد خواهد کرد. که سبب اعجاب تمام مردم کشور های عربی خواهد شد.

مخبر روزنامه مزبور میافزاید عبدالناصر ازروی یك توطئه انگلیسی که عده‌ای از رجال دول عربی در آن دست داشته‌اند پرده برمیدارد.

در کنگره سوسیالیست جهانی

بوان گفت: خاورمیانه‌را رها کنید

منافع غرب درنفت خاورمیانه ربطی به‌انحصارات نفتی ندارد ـ از فرستادن اسلحه بهخاورمیانه باید خودداری کرد

هامبورك ـ آسوشیتد پرس ـ «انورین بوان » خزانه‌دار حزب کارگر انگلیس طی اظهارات خود در ششمین کنگره سوسیالیست جهانی در هامبورك گفت : خاور میانه دارای اهمیت استراتژیك فراوانی است و برای تمام کشور های وارددر جنگ سرد ارزش‌حیاتی دارد وبنا براین این خطر موجود است که مبارزات « ادواری» در خاور میانه منجربه‌بروزجنگ جهانی گردد.

هر یك از کشور های وارد در معرکه جنك‌سرد بشدت میکوشد کنترل را در خاور میانه بدست گیرد ولی باید دانست که بنفع کشور های بزرك نیست که با این وسائل سعی کنند قدرت و نفوذ خودرا بجای‌دیگران‌دراین ناحیه مستقر کنند.

اهمیت حیاتی نفت

ناسیونالیسم عرب نفوذ سیاسی و نظامی غرب را در خاور میانه عقب میزند. مبارزه بین اسرائیل و کشور های عربی بسبب شدت رقابت جنك سرد و افزایش‌دشمنی بین اعراب و غرب شده است.

منافع کشور های غربی درخاور میانه در جهت عکس و مجزا از یکدیگر میباشد و در حالیکه نفت خاور میانه برای بریتانیا و قسمت اعظم اروپا واجد اهمیت اساسی و حیاتی است امریکا چندان علاقه‌ای باین موضوع نشان نمیدهد.

بوان گفت : تنها راه حصول موافقت با بلوك کمونیست آنست که طرفین موافقت کنند که دست از پیدا کردن متحد نظامی در بین کشور های عربی و اسرائیل برداشته و از فرستادن اسلحه و مهمات باین ناحیه خودداری‌نمایند.

باید کاری کرد که « خلاء » خاور میانه از طرف خود کشورهای خاور میانه و نه کشور های‌خارجی پرشود. از نظر بریتانیا این حرف این معنی را میدهد که در خلیج فارس حتی المقدور از تعهدات‌نظامی و سیاسی خود بکاهد.

حمله به انحصارات

بوان گفت : هشت کمپانی‌کنترل کلیه منابع نفتی این ناحیه را در دست گرفته‌اند و انحصار تولید و فروش نفت را نه تنها دراروپا و خاور میانه بلکه در آسیا وافریقا و امریکای جنوبی در دست‌دارند. تردیدی نیست که بر اثر پیشرفت موج ناسیونالیسم در خاور میانه دیر یا زود کلیه قلاع مستحکم‌این شرکتها در معرض حمله قرار خواهد گرفت.

ما باید متوجه باشیم که نفع‌ملی ما در حمل نفت به بریتانیا واروپا میباشد و ارتباطی با منافع‌وامتیازات شرکت های نفتی ندارد و بنابراین امتیازات سابق باید جای خود را به معاهدات جاری و بازرگانی بدهند. نفت برای صنعتی کردن خاور میانه ضرورت دارد و همان اهمیتی را دارا میباشد که زغال در اوان صنعتی شدن بریتانیا داشت.

کشور های خاورمیانه نه تنها خواهان منافع بیشمار نفت میباشند بلکه مایلند کنترل‌ونظارت بیشتری داشته باشند تاازاین صنعت در توسعه اقتصاد خود کمك بگیرند.

بوان در مورد سایر مسائل خاور میانه گفت مهمترین مسئله خاور میانه موضوع آوارگان فلسطین‌است ودر نهایت‌امراسرائیل مجبورخواهد شد که گروهی از این آوارگان را بپذیرد وعده دیگر در کشورهای عربی مستهلك شوند.

راههای رفع بحران

بوان سپس طرق رفع بحران خاور میانه را باین شرح پیشنهاد نمود:

۱ـ پایان دادن به تشنج حاصله از رقابت های جنك سرد.

۲ـتوسعه اقتصادی ومنجمله‌صنعتی کردن و سرمایه گذاری خارجی.

۳ـحل تدریجی اختلافات محلی از قبیل اختلاف اسرائیل واعراب.

۴ـپایان دادن به نفوذ نظامی و سیاسی غرب دراین منطقه.

کنگره «سوسیالیست بین‌المللی» به مذاکرات خود در بازه اروپا و موسسات اروپائی پایان داد.

نمایندگان احزاب سوسیالیست کشورهای اروپای غربی از نظریه ایجاد بازار مشترك پشتیبانی کرده‌و تقاضا داشتند که کشور های‌ششگانه عضو بازارمشترك‌اروپابا سایر کشور ها همکامی و هم‌آهنگی بیشتری داشته باشند.

قطعنامه اصلی در پایان مذاکرات کنگره در بازه «اوضاع سیاسی »و «مسائل خاورمیانه » و«مسائل کشور های در حال توسعه »صادر شد.

حمله بشوروی

موشه شارت عضو پارلمان اسرائیل ونماینده حزب سوسیالیست آن کشور: گفت جنك سرد عامل‌اصلی وضع موجود خاورمیانه است. وی در جواب بوان شوروی را متهم‌نمود که کشور های عربی را تحریك به دشمنی با اسرائیل می‌نماید وسبب میشود که آن کشور ها حاضر به حل اختلافات خود با اسرائیل از طرق مسالمت آمیز نگردند.

شارت گفت باید از ارسال‌اسلحه و مهمات بطور کلی‌به خاورمیانه خودداری شودزیراغرب وشرق‌قادر بتحمل این نقطه وکانون خطر در خاور میانه نیستند.

کشور های عربی که اخیرااستقلال یافته‌اند به سیاست غرب اعتماد ندارند ودر مقابل طبقات روشنفکر وتوده های مردم در معرض نفوذ شوروی قرار گرفته‌اند.

طرحهای جدیدی که برای حل مسئله آوارگان‌عرب پیشنهاد شده امید به تحکیم اوضاع سیاسی در خاورمیانه راافزون کرده است‌گرچه سازمان ملل متحد بسیار میکوشد ولی امید نمیرود که باین زودی‌بین اسرائیل واعراب صلح برقرارگردد.

کنگره سوسیالیست ها در پایان کار خود سران دول بزرك را دعوت به تشکیل جلسه برای رفع‌اختلافات کرد.

تعویق نامزدی «لمیاء صلح»

بیروت ـخبرگزاری فرانسه ـ مراسم نامزدی پرنس مولای عبدالله پسردوم پادشاه‌مراکش با دوشیزه «لمیاءصلح» دختر نخست‌وزیر اسبق لبنان به تعویق افتاد.

مولای عبدالله خاطر نشان ساخته است تاباز‌گشت پدر خود بمراکش‌نمی‌تواند مراکش راترك کند.

سلطان مراکش درحال‌حاضر دراروپا بسر میبرد.

تخلیه پایگاه آمریکا درفیلیپین

یك شهر ۶۰هزارنفری ازکنترل آمریکا درمیآید

مانیل ـ یونایتدپرس اینترنشنال ـ آمریکا: موافقت نمود که اکثر پایگاه های نظامی خود را در فیلیپین تخلیه نماید. از جمله یك شهر ۶۰٫۰۰۰ نفری که در منطقه پایگاه های آنها قرار داشت با این تصمیم تحویل مقامات فیلیپین خواهد شد.

این شهر که «اولونگاپو »نامدارد در منطقه‌پایگاه‌دریائی‌عظیم آمریکائی ها قرار داشت لذا تحت کنترل قوای آمریکا بود.

باتوافق اخیر دولت ۱۵ پایگاه آمریکائی تحویل حکومت‌فیلیپین میشود و فقط چهار پایگاه برای آمریکائیها میماند.

قرار داد مربوط به این تغییرات بوسیله سفیر آمریکا « چارلز ـ بوهلن» و وزیر خارجه فیلیپین سرانو به امضاء رسیده است.

بزودی به‌بوهلن در وزارت خارجه آمریکاسمت‌مهمی‌واگذار خواهدشد

با هواپیما زودتر میرسید...

اگر میخواهید از وقت و پول خود صرفه‌جوئی نمائید. اگر میخواهید از شما بنحو احسن در مسافرتتان پذیرائی شود. اگر میخواهید براحتی و در عین حال زودتر بمقصد برسید با هواپیماهای مدرن و جدید هواپیمائی ایران که بوسیله خلبانان ورزیده و مجرب راهنمائی میشوند در کلیه شهرهای مهم کشور و خاورمیانه پرواز مینمایند مسافرت کنید. قبل از مسافرت با بنگاه مسافربری دلخواهتان و یا با هواپیمائی ایران ـ میدان فردوسی ـ تلفنهای شماره ۳۲۳۴۴ و ۶۵۲۲۲ مشورت نمائید

شرکت هواپیمائی ایران

از صبح روزدوشنبه در سینما های آسیا ـ سعدی فیلم کمدی انتقادی

زن طناز مرد حقه باز

دوبله بفارسی در تهران

باشتراك: سیلوا کوشینا ستاره فیلم افسانه‌های تابستانی وهرکول — البرتو سوردی هنرپیشه فیلم افسانه‌های تابستانی وشبهای ونیز — ماریزا مرلینی همبازی همیشگی ویتوریودسیکا

آ ـ ۱۳۹۸۲

خروشچف قول داد که دست بجنگ نخواهد زد

نخست‌وزیر شوروی از فرط خستگی باعث خنده اطرافیان شده بود- وی ازعمل استالین درعقد قرارداد باهیتلر دفاع کرد

کاتوویس -(لهستان) -آسوشیتد پرس -خروشچف نخست‌وزیر شوروی ضمن اظهارات خوددر مقابل ۳۰۰ کارگر معدن که از ۳۱ کشور در کاتوویس گرد آمده بودند گفت شوروی باوجوداینکه از غرب نیرومند تراست هرگز مبادرت به جنگ علیه کشور دیگر نخواهد نمود .

ابدا ، ابدا

خروشچف گفت استالین حق داشت که در سال ۱۹۳۹ پیمان عدم تجاوز با هیتلر امضاء کند زیرا در آنموقع فرانسه و بریتانیا درصدد بودند که حمله آینده آلمان نازی را متوجه شوروی نمایند و استالین در این مورد بخصوص حق داشت که باانعقاد پیمان عدم‌تجاوز بشوروی فرصت دهد تا خود را برای جنگ آماده نماید . من خود آنجا بودم که استالین بمن گفت ما باید علیه هیتلر بجنگیم .او هرگز سیر نخواهد شد وبه شوروی حمله خواهد برد باید از فرصت استفاده کرد!

خروشچف سپس چنین گفت «من موکدا قول میدهم که ابدا، ابدا، ابدا در هیچ زمان وهیچ نقطه‌ای مبادرت به جنگ علیه کشور دیگر نخواهیم نمود .دنیای سرمایه‌داری بتدریج عاقلتر میشود وبنابراین می توانم بشما بگویم که جنگ واقع نخواهد شد .

گاو شاخدار

نمایندگان اتحادیه های کارگری متمایل به کمونیست ازامریکای جنوبی و آسیا واروپای غربی و بلوک کمونیست که برای شرکت در این کنفرانس آمده بودند استقبال قهرمانانه ای از خروشچف نمودند و فریاد «خروشچف ، خروشچف » وهلهله آنان درفضای سالن طنین‌انداز شده بود .

خروشچف که‌تحت‌تاثیر پذیرائی گرم کارگران قرارگرفته بود گفت «کارگران معدن دارای سخت‌ترین مشاغل می باشند وباید مزد کافی بگیرند.ودر مبارزه طبقاتی فعال باشند . وی افزود «فقط مانند گاو شیرده آرام نباشید زیرا زمانی‌می رسد که شما باید از شاخ خود نیز استفاده کنید .»

نخست وزیر شوروی سپس به مسائل بین‌المللی اشاره کرده و گفت باانتخابات پارلمانی تمام آلمان در صورتی موافق است که آلمان شرقی نیز باقرار داد مربوط باین موضوع مساعد باشد چون آلمان شرقی از نظر جمعیت ضعیف تراز آلمان غربی است هرگاه باانتخابات پارلمانی تمام آلمان موافق نباشد شوروی از روش آلمان شرقی پشتیبانی خواهد کرد.زیرا این‌ترتیب به بهترین وجهی حافظ منافع‌طبقه کارگر خواهد بود .

خروشچف درباره صلح وهمزیستی گفت: ماجنگ نمیخواهیم وبجنگ احتیاج نداریم درحال حاضرسرمایه داران نیز خواهان جنگ نیستند و علت اینکه کشورهای سرمایه داری خواهان جنگ نمیباشند وجود تعادل قوابنفع کشور های کمونیست‌است.

خروشچف خسته

روزپنجشنبه قراربود خروشچف از اردوگاه سابق کاراجباری نازیها در «آشویتز» دیدن نماید ولی‌ناگهان این برنامه تغییریافت .

اشخاص نزدیک به همراهان خروشچف اظهار میدارند که علت تغییر برنامه خستگی نخست وزیر شوروی بود زیراوی درنواحی‌سیلیزی بسرعت گردش کرده وشب‌پنجشنبه دریک ضیافت‌شب نشینی‌که‌بافتخارش برپا شده بود کاملا آثار خستگی ازقیافه اش هویدا بود .

روزچهارشنبه خروشچف برنامه مسافرت خودرا کاملا انجام داد و شب هنگام فرسوده شده بودوقتی باترن‌وارد ایستگاه راه‌آهن ورشوشدو به سخنرانی پرداخت آنقدر ضمن صحبت مکث میکرد وکلمات راتکرار میکرد که سبب‌خنده استقبال‌کنندگان گردید وحتی عده‌ای ازشخصیتها دستهای خودرا جلوی صورتشان گرفته بودند تاخنده آنان معلوم نشود ویکجاکه اسم محل رادرست تلفظ نکرد یکی ازکارگران تلفظ صحیح محل راباو یادداد وخروشچف درجواب باوگفت: «من مرد قدیم هستم وباید اشتباهات مرا اصلاح کرد.»

چندماه قبل روزنامه نگاران‌فرانسوی وآلمان غربی شایعاتی منتشر کردند دائر براینکه خروشچف دچار غده مغزی وفشار خون شده وسکته کرده است ولی مقامات‌رسمی‌شوروی این گزارشها را شدیدا تکذیب میکنند .

کوزلف معاون اول نخست وزیر شوروی ضمن گردش در امریکا گفت: خروشچف‌کاملا سالم میباشد وحتی پیش بینی‌کرد که وی عمر طولانی خواهد داشت .

آیزنهاور گفت :

امریکا هرگز آلمان شرقی را نمی‌شناسد

رئیس جمهور دربرابر اکثریت دمکرات کنگره فقط ۱۴۰ بار از حق وتو استفاده کرده است

واشنگتن - خبرگزاری فرانسه - پرزیدنت آیزنهاور طی کنفرانس مطبوعاتی هفتگی خود گفت چنانچه مسافرت خروشچف نخست‌وزیرشوروی بامریکا به حفظ‌صلح کمک کند با آن مخالفتی نخواهد شد .

وی افزود ولی تصور نمیکنم که در حال حاضر چنین باشد .

آیزنهاور سپس گفت آمریکا بهر قیمتی که شده از شناسائی آلمان شرقی خودداری مینماید .

رئیس جمهوری آمریکا سپس در مورد اعتصاب اخیر کارگران صنایع فولاد سازی آمریکا گفت تصمیم‌ندارد برای پایان دادن به اعتصاب یك میلیون نفر کارگران صنایع فولاد سازی به قانون (تافت‌هارتلی) متوسل شود؛(یعنی‌ا عتصاب‌راغیرقانونی اعلام نمودن).ایزنهاورسپس ازاینکه‌مذاکرات بین رهبران سندیکاهای فولاد سازی وکارفرمایان آزاد جریان دارد اظهار مسرت کرد .

فقط ۱۴۰ بار

رئیس جمهور آمریکا سپس ضمن اشاره به مسائل داخلی‌امریکا ،تجدید نظر در سازمانهای دولتی آمریکا را ضروری تشخیص داد ولی حاضر نشد جزئیات آنرا توضیح‌دهد.

آیزنهاور گفت من برای جانشین‌خود در کاخ سفید میخواهم دستگاه موثرتری بوجود آورم .

ایزنهاورسپس‌ضمن اشاره‌باشکالاتی که کنگره اکثریت دموکرات‌امریکا برای وی بوجود آورده است گفت .

باهمه اینها من تاکنون فقط ۱۴۰ بار از حق وتو استفاده کرده‌ام در صورتیکه پرزیدنت کلولاند در مدت ۸سال ۵۸۴ مرتبه وپرزیدنت روزولت در ۱۲سال ونیم ۶۱۴ بار از حق وتو استفاده کردند .

دبیران مصری برای بحرین وکشورهای عربی

قاهره- خبرگزاری فرانسه -بزودی ۹۱۲ نفرازدبیران واستادان مصری جهت تعلیم به‌کشورهای عربی فرستاده خواهند شد .

ازاین عده ۱۸۷ نفربه‌سودان -۱۱۳نفر به‌کویت -۱۵۹نفر به‌عربستان سعودی -۱۴۵ نفربه‌مدارس مسلمان لبنان -۸۸نفر به‌لیبی -۱۹ نفر بمراکش و۷ نفر به‌بحرین خواهند رفتو بقیه عازم سایرکشورهای عربی خواهند شد .

نزدیك به‌سیصد نفرازدبیران ومعلمین مصری درعراق تدریس میکردند که‌پس‌ازشورش موصل به‌میهن خودبازگشتند .

دبیران واساتیدی که به‌کشورهای عربی فرستاده خواهند شد قبلا علم تعلیم وتربیت وپرورش کودك رافراخواهند گرفت .

تظاهرات ضدقاسم در قاهره موقوف شد

عبدالناصر بار دیگر نشان دادکه میخواهد مبارزه تبلیغاتی برضدقاسم‌را تخفیف‌دهد

قاهره -آسوشیتدپرس -اجتماعی نامعلومی بتاخیر افتاد .

که قرار بود برهبری فائق‌السامرائی سامرائی از طرفداران انقلاب‌عراق درقاهره علیه عبدالکریم‌قاسم نخست بود که بعدا بسمت سفیر آن کشور وزیر عراق تشکیل شود برای مدت در قاهره منصوب شد ولی علیه عبدالکریم قاسم قیام کرد .

سامرائی که دفتری بنام «عراق آزاد» در قاهره تاسیس کرده از کشور های عربی درخواست نمود از فرستادن نماینده به جشن‌های مربوط به نخستین سالگرد انقلاب عراق خودداری نمایند .

سامرائی گفت علت‌تاخیرتشکیل اجتماع ضد قاسم آن است که عده‌ای از شخصیت ها باید ازلبنان بیایند وهنوز به قاهره واردنشده‌اند

ولی ناظرین اظهار میدارندکه تاخیر تشکیل اجتماع مزبور دلیل دیگری بر تصمیم ناصر به‌تخفیف مبارزه تبلیغاتی علیه قاسم می باشد .عبدالناصر چندی پیش با پیشنهاد سامرائی مبنی بر تشکیل دولت ازاد عراق در قاهره‌مخالفت کرد

آوازخوان هروئینی درگذشت

نیویورك -آسوشیتدپرس -بیلی هالیدی آوازه خوان سیاهپوست مشهور کەزمانی در سرتاسر امریکا صدایش محبوبیت فراوان داشت وبراثر استعمال مواد مخدره والکل شهرت خود راازدست داده‌بود روز گذشته دربیمارستان‌دولتی نیویورك درگذشت .

وی‌در سن ۱۴سالگی شروع به‌کشیدن سیگارماری‌جوانا که‌ماده‌ای محرك‌است نمود ودرسن ۲۵سالگی‌مبتلا بهروئین شدو بکلی‌ازآواز خواندن‌محروم گردید .

این‌زن‌سیاهپوست که۴۴سال بیشتر نداشت براثر ابتلا به‌بیماری ریه وسکته قلبی جان سپرد .روز ۳۱مه‌بود که خانم هالیدی درحالیکه بیهوش بود به‌بیمارستان برده شدوی ضمنا باتهام داشتن مواد مخدره تحت‌بازداشت بود .

گومولکادو گل را «سك بیدندان» نامید

خروشچف گفت آدنائر حتی فرصت نخواهد یافت از پناهگاه خود بیرون بیاید

کاتوویس - آسوشیتدپرس - کمونیست لهستان در اجتماعی که بر پا شده بود دوگل را «سك بی دندان» خواند .

«ولادیسلاو گومولکا» دبیر اول حزب بمناسبت ورود خروشچف به‌لهستان در این اجتماع نخست خروشچف سخت به آدنائر حمله برد و گفت او پای خود را در چکمه هیتلر فرو برده و از درسی که به هیتلر داده شد عبرت نگرفته است .

ولی اگر خیال حمله به کشور های اردوی سوسیالیست را داشته‌باشد آن درس باو هم داده خواهد شد و حتی فرصت نخواهد یافت از پناهگاه خود بیرون بیاید .

سك بی‌دندان

گومولکا در همین زمینه گفت «آدنائر می کوشد فرانسه را پشتیبان و طرفدار سیاست خود سازد .

ژنرال دوگل مانند سگی است که سخت پارس می‌کند ولی‌سگی است که دندان ندارد .»

این نطق گومولکا عصبانیت شدیدی در محافل فرانسوی بوجود آورد و لهستانی ها بسرعت درمقام اصلاح بر آمدند و مدعی شدند که گومولکا این عبارت را ازقول آلمان ها در مورد دوگل به‌کار برده است .

آقاخان بشامات میرود

دمشق - آسوشیتدپرس -محافل فرقه اسمعیلیه میگویند قراراست آقاخان در اواخر ماه جاری از جمهوری متحده عربی و لبنان دیدن نماید و بوضع پیروان خود در این دوکشور رسیدگی نماید .

آقاخان مدت چهار روز در بیروت توقف نموده و پس‌از آن به سوریه میرود ودر آنجا از ۱۵ هزار نفر پیروان فرقه دیدن میکند .

فیلم هاف Hauff 1870

قابل توجه عکاسان محترم

بافیلم هاف عکس بگیرید زیرا فیلم هاف احتیاج برتوش ندارد . نماینده انحصاری فروشگاه فتو - متروپل . ازشهرستانها نماینده فعال میپذیریم . آ-۴۹۷۲

آگهی مناقصه

شرکت سهامی مواد غذائی وشیمیائی ایران وابسته بسازمان برنامه تعداد بیست‌هزاربرك آهن ورق۴میلیمتری ۷۰ × ۱۴۰سانتیمتر موجود درتهران مورد نیازخودرا ازطریق‌مناقصه خریداری مینماید داوطلبان شرکت درمناقصه میتوانند همه‌روزه درساعات اداری برای دریافت برك شرایط ومشخصات مناقصه بدفتر شرکت واقع درخیابان آمل کوچه دقت مراجعه نمایند.

پیشنهادات تاآخر وقت‌اداری روز دوشنبه یازدهم مردادماه جاری پذیرفته میشود ودرساعت ده‌صبح‌روز بعد باز وخوانده میشود.

مدیر عامل‌شرکت سهامی مواد غذائی وشیمیائی ایران-مهندس‌سمیعی

۱-۳ آ-۱۳۹۰۴

نتیجه قرعه‌کشی سری ۴۴۷

بلیط های هفتگی بخت آزمائی ملی

شماره	٤	ریالی
»	۹۸	۵۰ »
»	۲۹۹	۱۰۰ »
»	۱۶۳۲	۱۰۰۰ »
»	۸۱۱۶٤	۲۰۰۰۰ »
»	۸۱۱۶۵	۳۰۰۰۵۰ »
»	۸۱۱۶۳	۱۰۰۰۰ »
آ-۱٤۰۲۸	بنگاه بخت آزمائی ملی	۱۰۰۰۰ »

آگهی تجدید مناقصه

شرکت سهامی مواد غذائی وشیمیائی ایران وابسته‌به‌سازمان‌برنامه تعداد ششهزارعدد جنب۱۵کیلوئی مورد نیاز خودرا ازطریق مناقصه خریداری مینماید. داوطلبان شرکت درمناقصه میتوانند همه‌روزه در ساعات اداری برای دریافت برك‌شرایط ومشخصات مناقصه بدفتر شرکت واقع درخیابان آمل‌کوچه دقت مراجعه نمایند. پیشنهادات تاآخروقت اداری ۱۷مردادماه ۳۸جاری پذیرفته شده ودرساعت ۱۰صبح روزبعد باز وخوانده خواهدشد. ۱-۳ آ-۱۳۹۰۲

مدیر عامل شرکت سهامی موادغذائی وشیمیائی ایران-مهندس‌سمیعی

مژدگانی

چهل برك‌تراور چك‌بیست پوندی ازشماره ۱۵۰۰۸۷۱ الی۱۵۰۰۹۱۰ وچهل برك‌ده پوندی ازشماره ۶۸۴۳۰۰۱ الی ۶۸۴۳۰۳۳ و۶۸۴۲۹۹۴ الی ۶۸۴۳۰۰۰ بانضمام نود دلارکاغذی که‌در ۱۵تیرماه ۳۸از بانك ملی خریداری شده‌جوف یك‌کیف مشکی اهدائی بانك بازرگانی مفقود گردیده چون‌فاقد امضاء دومی است ارزش ندارد و بعلاوه بوسیله بانك ملی‌دستور عدم‌پرداخت ببانکهای مربوطه داده شده‌لذا ازیابنده خواهشمند است‌بمحل اینجانب واقع‌در (خیابان بوذرجمهری سرای پایدار)تلفن۲۲۳۸۱ آورده مژدگانی خود را دریافت دارد یا دلارهای مذکور رابنام پاداش قبول کرده‌چکهای اشاره شده‌توسط پست به‌آدرس فوق ارسال فرمایند. فتح‌اله ثنائی

استخدام ماشین نویس

دوشیزه یا بانوئی که‌از عهده ماشین نویسی‌لاتین بخوبی برآمده و تسلط کامل بزبان انگلیسی داشته باشد برای تمام روز استخدام میشود. داوطلبین به نمایشگاه فیات دروازه دولت جنب پمپ بنزین‌مراجعه نمایند.

بن گوریون دولت جدیدی تشکیل میدهد

لوله نفت سرتاسری اسرائیل ساخته میشود

اورشلیم - بن‌گوریون نخست وزیر اسرائیل طی‌نامه‌ای که‌برئیس جمهوری آن کشور نوشته‌متذکر شده است که گرچه احتمال‌موفقیت او زیاد نیست ولی خواهد کوشید که کابینه جدیدی تشکیل دهد.

ساختمان لوله نفت

دیروز قراردادی میان اسرائیل و «بارون روتچیلد» بانکدارمعروف پاریس به نمایندگی گروهی از سرمایه‌داران بزرك بامضاء رسید. طبق این قرارداد امتیاز اداره لوله نفت ٤۰ سانتی متری میان دریای سرخ ودریای مدیترانه برای ٤۹ سال به این سرمایه داران واگذار شد .

این لوله از بندر «ایلات» در خلیج عقبه تا حیفا ادامه خواهد داشت .

طبق این قرارداد که به‌امضاء «لوی اشکول» وزیر اسرائیل‌رسیده است ۲۰ میلیون دلار مخارج کار را سرمایه داران مذکور تامین خواهند نمود و در عوض در مدت قرار داد منافع خط لوله رابرداشت خواهند کرد

این لوله در ۱۹٦۰ به پایان میرسد و ظرفیت‌حمل ۷۰۰ر۰۰۰ر۱ تن نفت را در سال خواهد داشت و این ظرفیت تا مارس ۱۹٦۱ به ۲ر۹۰۰ر۰۰۰ میرسد .

این لوله برای حمل مصرف داخلی اسرائیل ایجاد میشود زیرا با جلوگیری مصریها از عبور کشتی ها و کالاهای اسرائیل از کانال سوئز این نفت گران تمام می - شود .

ضمنا ممکن است مقداری از این نفت را در حیفا تصفیه‌و به‌اروپا صادر نمایند .

آزادی اعراب

کسب اطلاع‌شد که‌بموجب پیشنهاد وزارت دفاع اسرائیل کلیه ۲۲۰ هزار اعراب ساکن اسرائیل از آزادی رفت و آمد در سرتاسر آن کشور جز در صحرای «نقب» برخوردار خواهند شد .

این اعراب ساکن اسرائیل در مدت ۱۱سال عمر کشور اسرائیل بعنوان ستون پنجم کشور های

عراق

بقیه ازصفحه اول

بغداد - دیروز عبدالکریم قاسم در مراسمی که بمناسبت تقسیم اراضی برپا شده‌بود ده هزارهکتار اراضی را به ۱۲۰۰ زارع واگذار نمود .

نخستین قسمت مراسم در دهکده لطیفیه در پنجاه کیلومتری جنوب بغداد انجام گرفت . قاسم در لطیفیه یك دهکده نمونه راکه صد خانه‌و یك مدرسه و یك‌درمانگاه دارد افتتاح نمود .

روستائیان وقتی کلید خانه‌ها واسناد واملاك را میگرفتند اغلب دست قاسم را میبوسیدند .

دو زن نیز سند مالکیت‌دریافت داشتند و بهمین مناسبت یکی از مقامات عراقی گفت :

این نشانه تساوی زن و مرد میباشد که ناشی از رژیم جمهوری عراق است .

شهر علوم

بنابرگزارش رادیو بغداد دیروز نخست‌وزیر عراق سنك اول«شهر علوم» دانشگاه بغداد را بنانهاد .

این دانشگاه در جایگاه«مدینه‌ الحرمل» شهر دانشگاهی زمان عباسیان بنا میشود .و ظرفیت قبول یکصد وبیست هزار دانشجو دارد و قرار است که دوسال دیگر بپایان برسد .

مساحت این منطقه بیش از یك میلیون متر مربع است واز سه طرف از آبهای شفاف دجله احاطه شده است. مخارج تاسیس این دانشگاه ۲۵ میلیون دینار (لیره) است.

خانه‌های جدید

بطوریکه روزنامه‌های بیروت مینویسند روز پنجشنبه عبدالکریم قاسم نخست وزیر عراق کوی‌جدید خانه‌هائی را که اخیرا در قسمت غرب بغداد ساخته شده افتتاح نمود .

صبح روز مزبور قاسم مقداری ازموسسات خیریه‌مانند آموزشگاه یتیمان وکوران و «قصر جمهوری» را که مقر شورای حاکمیت است افتتاح نمود . این قصر ٤۷۰اطاق دارد و برای شاهزاده خانم فضیله ساخته شده بود .

تشکیل پتوانه

«محمد حدید» وزیر دارائی عراق طی سخنان رادیوئی خود خطاب به ملت گفت :

عراق از بازار های جهانی طلا و ارز خارجی خریداری میکند تا پشتوانه کافی برای پول کشور فراهم نماید .

حدیدگفت :مقداری طلا بارزش ۸ میلیون و ٤۰۰ هزار دلار به خزانه کشور وارد شده‌است و مقداری طلا وارز خارجی نیز در راه است که بزودی وارد کشور میشود .

عراق اخیرا از بلوك استرلینك خارج شد وهنوز مقدار زیادی لیره در لندن دارد .

سالها بود که دینار عراقی به لیره بستگی داشت وبنابراین داشتن ذخیره طلا برای پشتوانه اسکناس ضرورتی نداشت .

زدوخورد کرکوك

روزنامه های دمشق مینویسند که بر خورد های شدیدی بین کمونیست ها وافراد پلیس در کرکوك روی داده است .

گزارشهای مزبور حاکی است که ۱۱ نفر در جریان مبارزات مزبور کشته شده و ۱۲۰ نفر مجروح گردیده‌اند .

روز چهارشنبه کمونیستها در کرکوك دست بتظاهرات وسیعی زدند وشعار های میدادند که سبب تحریك مردم شد ومنجر به‌زد وخورد گردید .

وقتی نیرو های انتظامی برای برقراری نظم وارد معرکه شدند کمونیست ها حاضر باطاعت‌ازدستور پلیس‌نگردیدند وطرفین شروع به تیراندازی باسلاح های آتشین نمودند .

سه ساعت بعد ارتش مجبور بمداخله شد ودر تمام ناحیه مقررات خاموشی اجرا گردید .

وعده قاسم

مجله «حوادث» چاپ بیروت در آخرین شماره مینویسد :عبدالکریم قاسم به سفرای غربی قول داده‌است که در آینده بسیار نزدیکی دولت خودرا از عناصر کمونیست پاك‌خواهد کرد .

نخست‌وزیر عراق تاکید نموده که کمونیستها را تنها بدانجهت به‌کابینه خود راه داد تا از وقوع حوادثی در چهاردهم ژوئیه جلوگیری کند .

از طرف دیگر روزنامه صحافه مینویسد :در طول مراسم چهاردهم ژوئیه در عراق ۲۷ نفر کشته و ۲۵٤ نفر مجروح شدند .

زیرابین عوامل کمونیست و ناسیونالیست ها در نقاط مختلف عراق نزاعهای شدیدی روی داد .

یونایتدپرس - آسوشیتدپرس

خلاصه اخبار

مونروویا (لیبریا) روسای سه دولت غنا گینه و لیبریا جلسه مشترکی تشکیل دادند تا درباره بهبود ،وضع مردم افریقا و آزادی کشورهای این قاره تصمیماتی بگیرند .

***

رادیو بغداد - شب ۱٤ ژوئیه عبدالکریم قاسم نخست‌وزیر عراق شعله‌ای را برفراز مجسمه یادبود سربازگمنام که‌در محله «علویه» قرار داده شده برافروخت . آتش این مجسمه برای همیشه روشن خواهد ماند .

***

واشنگتن - رئیس جمهوری امریکا امروز اعلام داشت فرودگاه جدیدی‌که‌درنزدیکی‌واشنگتن‌دردست ساختمان است بیاد بود دالس‌وزیر خارجه فقید امریکا فرودگاه دالس خوانده خواهد شد .

***

رم - «ویتوریورموسلینی» پسر دیکتاتور سابق ایتالیا در خاطرات خود جریان آزادی موسیلینی رااز زندان متفقین ووقایعی‌را که‌بدنبال آن روی داد تشریح‌کرده‌می‌نویسد هیتلر پس از آزادی موسیلینی بوی اخطار کرده بود که اگر جمهوری ایتالیا را تشکیل ندهد تانکها و هواپیماهای آلمانی درس وحشتناك دیگری بدنیا خواهند داد وایتالیا رامانند لهستان‌خواهندکرد. ایتالیا جان دادند .

واشنگتن -یك موشك «جونو» که حامل ماه مصنوعی «دیسکاوورر» ششم بود دیروز در پایگاه کیپ کاناورال حین پرتاب منفجر شدولی بکسی صدمه‌ای نزد .

***

مسکو - «الکساندر سیانوف» رئیس آکادمی علوم شوروی طی گزارشی که در روزنامه‌های مسکو منتشر شده خاطر نشان کرده‌است که برنامه شوروی برای تسلط بفضا شامل سه قسمت اساسی است : ۱- ساختن اقمار مصنوعی بسیار مجهز ۲- مسافرت بکره‌ماه ۳- کشف نزدیکترین سیارات به منظومه شمسی .

***

توکیو -بمناسبت بازیهای‌المپیك ۱۹٦٤ در توکیو دوهتل بزرگ یکی به گنجایش ۷۵۰ اتاق و دیگری ۵۰۰ اتاق درین شهر ساخته‌خواهد شد .

پشت‌بام هتل‌اول بنحوی ساخته میشود که هلیکوپترها بتوانند مسافرین خودرا در آنجا پیاده کنند .

***

سئول - یك رگبار شدید سبب فرار مردم از استادیوم ورزشی پوسان در کره جنوبی شد فرار مردم بقدری بادستپاچگی انجام گرفت که ٤۷ نفر زیر دست وپا جان دادند .

۲ وام آمریکا به ۲کشور بیطرف

یوگسلاوی

واشنگتن- یونایتدپرس- وزارت خارجه امریکا اعلام کردکه ۱۵ میلیون دلاروام به یوگسلاوی برای ایجاد یك کارخانه عظیم برق آبی درنزدیکی دابروونیك میپردازد.

جزئیات مربوطه قرارداد وام هنوز منتشر نگردیده است ولی گفته شد که یوگسلاوی ٥٤ میلیون دلارصرف تاسیس کارخانه برق آبی مزبور خواهد نمود وپس ازتاسیس آن‌مازاد برق مصرفی خودرابه ایتالیا خواهد فروخت.

وزارت خارجه امریکا اعلام‌داشت که این طرحهای عمرانی‌برای‌تقویت استقلال این کشور کمونیستی‌ضرورت دارد وام مزبور ازصندوق عمرانی وزارتخارجه پرداخت میشود .

هند

واشنگتن- بانك جهانی معادل ۵۰ میلیون دلاربرای توسعه ومدرنیزه کردن راه آهن دولتی هندبه‌آنکشور وام داد .

بانك جهانی تاکنون ۲۲۵ میلیون دلاربه هند وام عمرانی داده است . بانك جهانی اخیرا مبلغ ۱۰ میلیون دلاربه شرکت سرمایه گذاری و اعتبارات صنعتی هندوام داده بود .

قابل توجه جناب آقای شریف امامی وزیرمحترم صنایع ومعادن

بعنوان قدر دانی از خادمین و تشویق مسئولین دلسوز ما کار آموزان قسمت برق آموزشگاه حرفه ای کرج از خدمات بیدریغ وزحمات شبانه روزی‌آقایان مهندس مصطفوی‌ریاست آموزشگاه وجهانگیر اشرفی مربی خود که باکمال خوش رفتاری و باتهیه بهترین روشهای آموزش درتعلیم ما میکوشند نهایت سپاسگزاریم راامیدواریم وزارت صنایع ومعادن باتشویق این افراد خدمتگزار موجبات دلگرمی‌هرچه‌بیشتر ایشان رافراهم نماید .

ازطرف کارآموزان برق- علی قاجار- علی پرندکام

آ-۱۰۳۷۵

بقیه ازصفحه اول

ومکمیلان‌هم باین‌من‌رسیده‌است‌و اگرکسی بعدازسن۶۵ سالگی بازهم بخدمت ادامه داد اداره بازنشستگی درصورتی حقوق تقاعد اورامیپردازد که‌تامین ۷۰ سالگی بخدمت ادامه دهد .

رفقای مکمیلان معتقدند که اومرد مقتصدی است و پول خودرا بیهوده دورنمیریزد و بالاخره باید گفت که‌آقای مکمیلان اهل اسکاتلند است واسکاتلند یهادر خست‌مشهور می‌باشند .

ووزارت بازنشستگی بااین حساب تصور میکند مکمیلان نخواهدگذاشت حقوق‌تقاعدش ازبین برود .

***

۲۵ دختر عضو دسته آوازه خوانان «لوتن» (انگلستان) قرار است ماه آینده عازم استرالیا شوند .

۲۵ جوان که رفیق دختران مزبور هستند از ترس اینکه مبادا دختران‌دسته دراسترالیا ترك عهد ومودت نموده وبا جوانان استرالیائی ازدواج نمایند به دلالان‌مراجعه کرده ودختران را علیه ازدواج با پسران استرالیائی بیمه کردند .

«جان‌گرویلز» یکی از دلالان بیمه از این اشتیاق جوانان ساده لوح انگلیسی استفاده کرد وهر دختر را در مقابل دریافت ۳۵ لیره بیمه کرد وتعهد نمود که هرگاه دختری در استرالیا مبادرت بازدواج وعهد شکنی نمود ۲۵۰ لیره به پسری که دوست او بوده بپردازد .

***

دیروز محافل نزدیك‌بدربار امام یمن دررم شایعه مربوط به فرار زن سوگلی حرم‌امام را از حرمسرا وپناهنده‌شدن وی‌را به یك کلیسای‌کاتولیك تکذیب نمود .

امام باتفاق سه زن عقدی و ۲۷ زن صیغه مدت سه ماه است که جهت معالجه ورم مفاصل دردرم بسر میبرد .

روزنامه های ایتالیا نوشته بودند که‌یکی‌اززنان سوگلی امام فرار کرده وقصد دارد مسیحی شود و بدنبال این خبر دهها خبرنگار ایتالیائی به صومعه های رم سرزدندتا اثری اززن سوگلی امام بیابند ولی از ترس نگهبانان مسلح به شمشیر امام وپلیس ایتالیا جرئت نزدیك شدن به ویلای امام را نداشتند .

امام روز سه‌شنبه گذشته با هواپیما ازرم خارج شد ولی ساعتی بعد هواپیما بازگشت وامام در رم متوقف‌شد .

یك خبرگزاری ایتالیائی خبر داد که علت مراجعت‌امام مفقود شدن یکی اززنان حرمسرای وی‌بوده‌است .

روزنامه «ایل‌تمپو» نوشت‌که یکی از پزشکان معالج امام سوگلی مزبور را در حرم امام دیده است .

این زن راملك مسعود پادشاه عربستان سعودی برای امام گرفته است‌وآنقدر موردتوجه امام میباشد که تنها کسی بود که در جریان معالجات داروهای تلخ وبد مزه را بامام میخورانید .

امام وهمراهانش دیروز با کشتی‌عازم یمن شدند .

***

از دادستانی شهر بانکوك پایتخت سیام اعلام شد که «جوکوناکاسم» وزیر دارائی سابق ورئیس بانك دولتی باتهام رشوه خواری درجریان انعقاد قرارداد چاپ اسکناس بایك شرکت چاپ آمریکائی بزودی در یك دادگاه عمومی تحت محاکمه قرار خواهد گرفت .

در اعلامیه گفته شده که علیه گوناکاسم دلائل کافی موجود است ودادستان تقاضای مجازات اعدام برای وی‌نموده است .

پلیس براثر تحقیقات روشن نموده است که‌وی بدون اجازه دولت قرار دادی با شرکت چاپ اسکناس کلمبیا در نیویورك منعقد نموده که بموجب آن شرکت مزبور قرار است بادریافت ۷۰۰هزار دلار اسکناس چاپ کند ودر حالیکه دولت سیام قادر به پرداخت این‌مبلغ‌نبوده است. اتهام وزیر دارائی سابق آنستکه قصد داشته حاکمیت سیام را تابع یك کشورخارجی نماید .

****

جالبترین اخبار در ۲۴ ساعت گذشته

انتقاد!

از احمد احرار

خاکروبه !

یکی از دوستان ما که عضو انجمن ملی بخش دوازده است هر وقت مرا می‌بیند گله میکند که چرا راجع‌به خاکروبه چیزی نمینویسم !

بنظر شما مسخره است که آدم همه چیز را بگذارد و از خاکروبه حرف بزند. منهم عقیده شما را داشتم اما حالا عقیده‌ام برگشته زیرا معتقدشده‌ام خاکروبه جزو مسائل بزرگ روزاست. برای اینکه بیشتر باهم تفاهم پیدا کنیم نامه‌ای را که ساکنین خیابان چهل متری شرق مسلسل سازی به «اطلاعات» فرستاده‌اند برایتان نقل میکنم : «حال که خیابان چهل متری شرق‌مسلسل‌سازی‌بنام‌آقای‌مهام‌شهردار تهران نامگذاری شده وتابلوی آنهم نصب گردیده است و از طرفی این خیابان پر است از زباله و خاکروبه و مردار وشنهای زائد ساختمانها ،ما ساکنین محل تصمیم گرفتیم بهزینه خود وضع این خیابان را سرو صورتی بدهیم و برای برداشتن زباله ها و جدول بندی و اسفالت پیاده روی آن اقدام کنیم »

اتفاقا آن رفیق بخش دوازدهی ما یکی از حرفهایش همین است که انجمن محلی بخش دوازده مدتیست برای حل مسئله خاکروبه طرحی‌تهیه کرده و به شهرداری داده است اما شهرداری گوشش بدهکار این‌حرفها نیست . حال که ساکنین خیابان‌چهل متری‌شرق‌مسلسل‌سازی‌تصمیم‌دارندزباله و خاکروبه را از دامان خیابان مهام بتکانند امیدواریم شهرداری گوشه چشمی بطرح انجمن بخش دوازده بیفکند .

تهران شما درست‌مثل عروسی است که اورا هفت قلم آراسته‌اند . تاج بسرش زده وتور برویش کشیده‌اند. برق جواهراتش بر سینه میدرخشداما پاهای اکبیر مرده شوی برده‌اش با جوراب وصله خورده و کفش ژنده زوار در رفته زیر بار اینهمه آرایش و این تل جواهر توی ذوق میزند .

این شهر روزبروز بزرگ میشودروزبروز مشاطه شهرداری چشمش را سرمه و ابرویش را وسمه میکشد اما کسی در بند آن پاها و آن کفشها و آن جورابها نیست تو بگو بابا عروس را که اینطور نمیشود قالب زد !

دلاله رفت پیش جوانی که فلان دختر را دیده‌ام و برای تو پسندیده‌ام .گفت این دختر را خود منهم دیده‌ام همان نیست که چشمش تاب دارد .گفت چرا اما این‌حسنش است‌چون‌دیگران بچشم‌بد در چشم او نگاه نمیکنند. گفت زبانش هم لکنت دارد . گفت چه بهتر ،کمتر حرف میزند . گفت قدش یکوجب و چهار انگشت است. گفت منفعت تو که لباسش کمتر تمام میشود . گفت شنیده‌ام‌عقلش هم کمی پارمنک بر میدارد . گفت :آدم‌بهانه گیر، میخواستی عروس باین‌زیبائی همین یك عیب کوچك را هم‌نداشته باشد . ؟

شما اگر بیائید در باشگاه اطلاعات بنشینید و به درد دل اعضای انجمن های شهر که سه چهار روز یکبار مهمان ما هستند گوش بکنید باقیافه واقعی تهران آشنا میشوید .فایده‌اش چیست که روزی یك محله جدید در تهران دائر شود و بقول شهرداری تهران بزرگ از بزرگ هم بزرگتربشود اما کمیت این تهران بزرگ برای آب، برای برق ، برای تلفن،برای اسفالت، برای مسائل حل شده دیگری از این قبیل بلنگد ؟ یکوقتی تهران عبارت بود ازچهار تا خیابانو یك دهانه‌بازار، این تهران راعمله احتساب و تنظیف اداره میکرد .حالا هم که تهران یکسرش مشرق است یکسرش مغرب، نباید اداره امور شهر بر عهدهٔ همان اداره احتساب و تنظیف زمان نایب قلی باشد . اینکه حرف نشد . بیچاره رفیق بخش دوازدهی ماحق دارد یقه مراگرفته که بمن بگو در عهد خاقان خاکروبه تهران‌راچگونه‌جمع میکردند و اگر تو گفتی خاکروبه جمع‌کردن درتهران‌بزرگ‌باخاکروبه جمع کردن در تهرانی که سرش خیابان علاءالدوله بود وپایش میدان پاقاپق سر سوزنی فرق کرده‌است من بشهرداری سجده میکنم !

خواننده‌گان

مصرف صابون

از اهواز آقای محسن ابومظفری مینویسد متاسفانه مدتی است در تهیه صابونهای بروجردی که به اهواز میفرستند برای سنگین‌شدن وزن آن مقدار زیادی نمك داخل میکنند که موجب میشود پارچه را ازدوام بیندازد بعلاوه آنقدر خیس است که ازهر کیلو صابون در هوای اهواز پس‌از ده‌روزبیش از ۵۵۰ گرم باقی نمیماند و بقیه تبخیر میشود برای آنکه از مصرف صابونهای ساخت ایران کاسته نشودو بفروش صابونهای خارج‌رونق نبخشد مقتضی است دستور داده شود در تهیه صابون نظارتی بعمل آید، که‌از نامرغوبی جنس آن کاسته گردد .

داروخانه

آقای‌حسام‌الدین‌خطیبی‌مینویسدهر وقت یکی از بیماران بیمه های اجتماعی بادر دست داشتن نسخه طبیب بداروخانه ای مراجعه می نماید صاحب داروخانه بعلل موجود نبودن دوا از تسلیم آن خودداری و موکول بیکی‌دو روز بعد مینماید وگاهی این یکی‌دوروز باین‌جا منتهی میشود که مریض‌از خیرآن گذشته نسخه را تسلیم دوافروش نموده دنبال کار وزندگی خود میرود اوهم آن نسخه را به حساب بیمه گذاشته بنفع خود استفاده مینماید خوبست ترتیبی اتخاذ شود تا دوا فروشانی‌که‌دوا مخصوصا آمپولهای تزریقی راهمان روز تهیه نمینمایند از معامله با شرکت بیمه معاف نموده کسانیکه بوظیفه اخلاقی خود بیشتر پای بند هستند در تهیه داروهای‌بیمه شدگان دخالت دهند .

دبستانهای دهات

آقای چرافعلی قمی در خصوص سازمان فرهنگ و تعداد آموزگاران دبستانها پیشنهاد مینماید برای دبستانهائیکه کمتراز یکصد شاگرد دارند و چنین دبستانهائی معمولا دردهات تشکیل میشود چنانچه ماهی شصت ریال بودجه بمنظور نظافت تامین گردد در غالب دهات زنان مزدوری یافت میشوند که بااین مبلغ نظافت دبستان را تقبل وانجام دهند وضمنا در دهات‌کوچك برای هر بیست نفر شاگرد یك آموزگار تعیین گردد.

قانون مالك ومستاجر

آقای حسن نیکخواه مینویسد برای رفع اختلافات روزافزون مالك ومستاجر شایسته است در تصویب قانون مالك ومستاجر که حقوق طرفین را مصون از تعرض میدارد توجه مخصوصی مبذول وسریعا بمورد اجرا گذاشته شود تامنظور از تنظیم این قانون که کمك برفاه عمومی وآبادی کشور میباشد جامه عمل بپوشد .

دو تقاضا

آقای دکتر میرزامقدم ازشهرداری آبادان تقاضا مینماید که برای اولین و آخرین بار وجوه یك‌ماهه حاصله از عوارض اتومبیل هارا لطفا صرف تهیه مختصری شن و قیر نموده چاله های وحشتناك ودست اندازهای خوفناك خیابانهای اصلی شهررا پر نمایند. همه رانندگان از شوکهای عصبی مصون خواهند بودوهم ارز کشور ازورود شاسی وفنر وکمك فنر یدکی!

ونیز شایسته است مسئولین امر فکر اساسی برای مسابقه اتومبیلرانی دائمی در جاده‌های آبادان خرمشهر وآبادان اهواز بنمایند و صلاح است رانندگان در سرعت های ۱۲۰ و ۱۴۰ تخفیفی بدهند وبرای‌ربودن‌جایزه‌که همانا مشتری و مسافر بد بخت باشد صحنه های وحشت زارا بوجود نیاورند .

حق التدریس

آقای محمد استعلامی مینویسد طبق احصائیه موجود در استان مرکز که کادر تدریس آن‌کامل‌تر ومنظم از شهرستانهاست یکصد هزار ساعت کسر دبیر وجود دارد وپرداخت حق‌التدریس برای این ساعات درتمام سال کمتر ازیك میلیون تومان خواهد شد در صورتیکه استخدام ۵۰۰ دبیربرای تامین آن متجاوز از سه میلیون تومان خرج دارد واز طرف دیگر فعلا پانصد نفرآماده برای استخدام نمیتوان پیدا کرد .در شهرستانهای دیگر با صرفنظر از شیراز و اصفهان نه تنها دبیر باندازه کافی نیست بلکه کادر تدریس بخصوص از نظر معلم دروس غیر علمی ناقص است مثلا در یك شهر خوب مثل بندر پهلوی در برابر ۳دبیر طبیعی ۳ لیسانسیه شیمی ۲فیزیك و۲ ریاضی تعداد لیسانسیه های ادبیات حقوق معقول وفلسفه از یك بیشتر نیست .

بنا براین اگر وزارت فرهنگ خواهد باصرفه جوئی ،پرداخت افزایش حقوق معلمان را تامین نماید بهتر است در تمام دروس پرداخت حق التدریس راآزادکند.

از اینجا و آنجا

منع عشقبازی

با تصویب قانون تازه ، عشاق ایتالیائی سخت ناراحت شده وبرعکس مامورین پلیس و مامورین مبارزه با فساد خوشحال هستند . طبق این‌قانون کسانیکه در معابر عمومی همدیگررا ببوسند شدیدا مجازات میشوند . مامورین مبارزه با فساد مجهز به دوربینهای عکاسی هستند تا از مناظر عشقبازی عکسبرداری کرده و مدرك زنده‌ای علیه متخلفین دردست داشته باشند .

هدیه به چرچیل

روز اول ماه مه گذشته کارگران انگلستان برای چرچیل نخست وزیر اسبق آنکشور هدایائی فرستادند . این هدایا عبارت از سی قوطی سیگار برگ بود .

مورچه خوردنی

در برزیل یکنوع مورچه وجود دارد که میتوان گفت خیلی پرارزش و قیمتی است .

این مورچه یکی از مواد غذائی اهالی برزیل بشمار میرود و اهالی از آن انواع مختلف غذاهای سرخ کرده و پخته و همچنین چند نوع شیرینی تهیه میکنند .

رد پیشنهاد

تهیه‌کنندگان‌فیلم به «ژولیت‌جویکو» ستاره معروف سینمای فرانسه پیشنهاد کردند که دریك فیلم عشقی رل‌مقابل «فیشر» هنرپیشه آلمانی را بازی کند ولی ژولیت این پیشنهاد را رد کرد.

علت رد پیشنهاد مزبور این است که ژولیت از نام آلمانیها وحشت‌دارد و هرموقع که یك قیافه آلمانی به چشمش میخورد فورا بیاد زمان جنك و حمله سربازان آلمان بخانه آنها و ربودن مادر و خواهرش میافتد .

فروشنده مصنوعی

یك مهندس‌سویسی‌یك آدم مصنوعی ساخت و برای تماشای مردم بمعرض تماشا گذاشت . این آدم مصنوعی نقش یك فروشنده را بازی میکند و میتواند یکصد نوع موادغذائی‌بفروشد. آدم مصنوعی مزبور پول واسکناس رااز مردم میگیرد و پس‌از برداشتن قیمت مواد غذائی ، بقیه پول را به مشتری مسترد میدارد . نکته جالب توجه این است که این آدم مصنوعی پول و سکه‌های تقلبی را نمیپذیرد.

قلب مصنوعی

یك پیرمرد ایتالیائی بنام «مبروچی» که دچار مرض قلب شده بود برای انجام عمل جراحی بیکی از بیمارستان های فلورانس‌رفت وپس‌از عمل جراحی، بیمارستان را ترك گفت .

البته دراین عمل جراحی ، قلب اصلی اورا از سینه در آوردند و یك قلب مصنوعی که بالوله باریکی به رگهای اومتصل بود در جیب‌بغل او گذاشتند. این پیر مرد هرموقع که لباسهای‌خود را عوض میکند ، باید قلب تازه‌اش‌را هم در جیب بغل بگذارد بشرطیکه سیم آن از رك بدن قطع نشود .

واقعه عجیب

واقعه عجیبی که در یکی از حومه های دهلی اتفاق افتاد ،همه مردم را دچار بهت و حیرت ساخت . واقعه مزبور بدین شرح بود که یك دختر هیجده ساله با مرد چهل‌و یك‌ساله‌ای دریك خانه زندگی میکردند این دو نفر اینطور وانمود میکردند که پدر و دختر هستند ولی چند روز پیش این دختر ، مرد مزبور را با ضرب گلوله ازپای درآورد . درهنگام دستگیری دختر قاتل اظهارداشت که این شخص عاشق من بود و چند روز بود اصرار میکرد که اورا بقتل برسانم و طریقه استعمال تفنك راهم بمن نشان میداد و حتی تهدیدم کرد که چنانچه اورا نکشم ، اول من و بعد خودرا بقتل برساند بهمین جهت ناچار اوراکشتم.

بالباس معمولی

طبق تصمیم اخیر پاپ ، از این ببعد کسانی که میخواهند ،بدیدن پاپ بروند ، می توانند از لباسهای معمولی استفاده کنند . قبلا مستقبلین پاپ ناچار بودند که از لباسهای‌رسمی استفاده نمایند ولی پاپ جدید این رسم را لغو نمود .

جشن صدساله

شهر کوالالامبورهندوستان یکصدمین سال تاسیس خودرا جشن گرفت و این جشن را حاج محمد یتیم فرزند شیخ ابراهیم گشود شهرداری این شهر برای پیدا کردن پیر ترین فرد شهر چند ماه پرونده های اشخاص‌را مطالعه کردتااینکه بالاخره حاج محمد را که ۱۱۵ سال عمر دارد پیدا کرد.

این شخص هم‌اکنون با چهارمین همسر خود که‌بیش از چهل سال از عمرش نمیگذرد زندگی میکند وبکار تعلیم امور مذهبی اشتغال دارد .

وی از ۵۷ سالگی در مالایو اقامت گزید وهم‌اکنون سیزده فرزند پسر دارد و آخرین فرزندان او در ۹۵ سالگی عمرش متولد شد .

جدول کلمات متقاطع شماره ۱۲۷۰

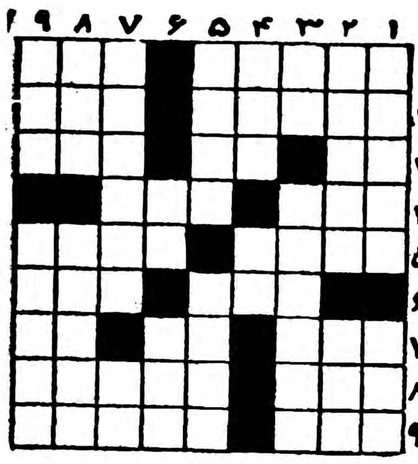

افقی : ۱ـ کفشی که‌حالا دیگر دربازار کفش دوز هانیز مشکل توان یافت ۲ـ بخار آب متراکم ، انبوه ۳ـ خیلی کم ۶کیلو متر فاصله دارد ـ یا چیزی بر سرش بگذارید تا کیسه را پر کند ۵ـ حرفی بی آخرش بیفزائید تا نغمه دل دردمند باشد ۳ـمادر تازی ـ بلی بزبان خارجی ـ روباین‌طرف آسانتر میتوان راه رفت ۴ـ نوعی گاو میش ـ شما هم هر روز میلش میفرمائید ۵ـ دراز است و سیاه چون زلف دلدار ـ منعم هرجا میرسد میزند ۶ـ قدم ـ چون در عقرب شود هیچکاری نشاید ۷ـ شادی و عیش ـ پدر تازی ـ نت وارونه ۸ـ ظاهرا که به چیزی احتیاج ندارد ـ گویا از دهلی آمده باشد ۹ـ از استخوانهای بزرك بدن ـ داراست ولی معلوم نیست برادر آذر باشد !

عمودی :۱ـ از رنگها ـ جای گرم و نرمی میان سینه وبازو ۲ـ طبیعی ـ از آهن به صیقل مشکل توان برد ۳ـ دست شکسته ای که وبال گردن هم نیست ـ از وسایل نان خوردن ۴ـزرنك وباهوش ـ قاقالی‌لی را باینجای بچه میگذارند ۵ـ سراغ تنباکویش را از قلیانی با سلیقه بگیرید ـ لابد کار بدی کرده که پشیمان است ۶ـ چون مال‌ابوی باشد هم می شود ـ خیرگی ۷ـ وسیله‌ای برای جابجا کردن اشیاء سنگین ـ تکیه به پشتی ۸ـ موئی است اما بر تن‌چهارپائی ـ بنده زر خرید ۹ـزیاده روی از شهر های مغرب ایران .

حل جدول شماره ۱۲۶۹

افقی:۱ـخرمن ـ مدرن۲ـ مایو ـ کهنه ۳ـرمل ـ اداء۴ـ سولقان ۵ـ اس ـ اصل ـ ات۶ـ پشیمان ۷ـدلو ـ صبح۸ـ الست ـ وکیل۹ـ مهتر ـ شبره .

عمودی :۱ـخمر ـ اقدام ۲ـ راسمس ـ لله۳ـ میلو ـ پوست ۴ـ نو ـ لاش ـ تره ـ تقصیر ۶ـ ملك ـ الم ـ وش۷ـ دهان ـ اسکی۸ـرندسانجبر۹ـ نهایت ـ حله .

آوامس طوطی نشان
بهترین آوامس آمریکائی

ZHB
«زد ـ هاس ـ ب» چیست
۱ـ۵ آ ـ ۱۳۴۶۶

میهمان ما باشید
تهران پارس
با یك بوفه مجلل و صدها نوع اغذیه‌ومشروبات مختلف وهوائی لطیف ومنا ظری شاعرانه‌هر روز آماده پذیرائی شماست

آ ـ ۱۳۹۷۸

پرسنفوزد
تلمبه برقی و شناور
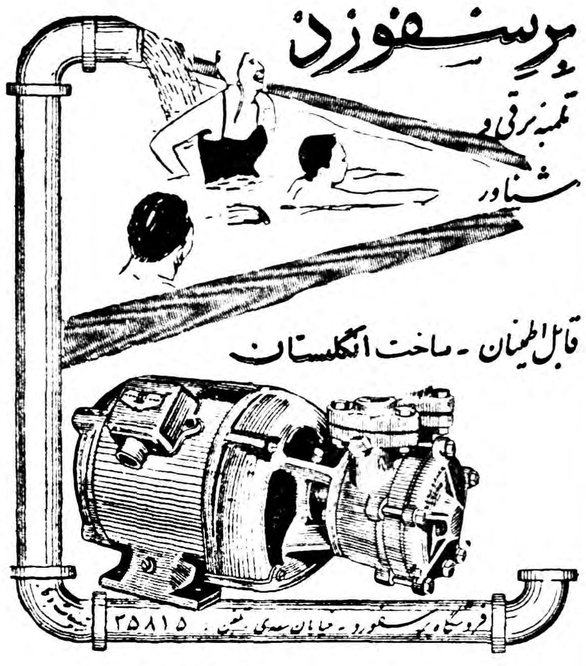
قابل‌اطمینان ـ ساخت انگلستان
فروشگاه پرسنفورد ـ خیابان سعدی شمالی ـ ۳۵۸۱۵
آ ـ ۱۳۹۱۶

مسافرین محترم پلاژ بندرپهلوی
نشریات موسسه اطلاعات را میتوانند از فروشگاه ساحلی اطلاعات در پلاژ پهلوی خریداری فرمایند .
(۱) نمایندگی اطلاعات در بندر پهلوی

صندلیهای فلزی وسایه‌بانهای زیبا
برای باغ و ییلاق و کنار دریا، میزهای فلزی مدل آلمانی و تختخوابهای مبل‌سازی البرزرا درخیابان شاهرضا روبروی دبیرستان انوشیروان دادگر ابتدا ملاحظه نموده وبعد اقدام بخرید فرمائید تلفن ۴۴۴۶۸
آ ـ ۱۱۵۱۶ ۱ـ۸

اتومبیلهای فولکس واگن‌که از تعریف نیاز است باشرائط ساده دراختیار طالبین محترم گذارده میشود.
نماینده فروش‌دراهواز ـ شرکت وحدت
۱ـ۴ آ ـ ۱۲۱۷۰

پیشگاه مبارك بندگان اعلیحضرت همایون شاهنشاه ارواحنافداه
اعلیحضرتا در اجراء منویات ذات مقدس شهریاری که همواره معطوف رفاه وآسایش طبقه زحمتکش وعائله‌مندکم درآمد کشوراست از طرف دولت معظم‌سال گذشته بحقوق کلیه‌رانندگان دولت‌یکهزار ریال اضافه گردیده .بدبختانه این کمك‌شامل کلیه‌رانندگان دستگاه دولتی میشود جزرانندگان زحمتکش وبردبار وعائله‌مند وکم حقوق اداره‌کل بهداشت وزارت بهداری که از حساب عملیات مخصوص حقوق دریافت میدارند . اگرجان نثاران جزء رانندگان اصل چهار محسوب میشویم ۶۳٪ حقوقمان کمتراز آنها واگر جزء وزارت بهداری قلمدادمان نمایند علاوه بر آنکه ازکلیه مزایای قانونی محروم هستیم چرابایدازاضافه حقوق سال۱۳۳۷ محروم شویم درصورتیکه درخدمت هرراننده‌ای وظیفه مساوی یکنواختی راعهده‌دار میباشند.
از آستان معدلت‌گسترآن شاهنشاه محبوب وملت‌نواز بنام عائله معصوم وبردبار عده‌ای زحمتکش وصدیق وخدمت‌گذار چشم‌عنایت داریم که‌امر فرمائیداضافه سال ۳۷نیز شامل رانندگان شدهو این‌تبعیض که‌رفع‌آن همواره ازمنویات‌خاص ذات ملوکانه میباشد بشود.
چاکران‌و جان‌نثاران‌رانندگان اداره‌کل بهداشت‌از طرف کلیه‌رانندگان‌کل‌بهداشت ـ ناصربهروز
آ ـ ۱۰۴۵۱

آگهی ثبت نام برای مسابقه ورودی دانشکده حقوق
دانشکده حقوق‌برای هریك از رشته‌های سه‌گانه قضائی ـ سیاسی ـ اقتصادی دوره لیسانس در سال تحصیلی ۳۸ـ۳۹ عده‌ای دانشجواز طریق مسابقه میپذیرد داوطلبان هریك از رشته‌ها می توانندبا تسلیم مدارك ذیل‌دردفتر وپرداخت حق‌مسابقه اززروزاول تانیم شهریور ماه ۱۳۳۸برای‌ثبت نام‌بدفتر دانشکده حقوق مراجعه نمایند.
مدارك
۱ـ اصل مدرك تحصیلی سال‌ششم ادبی (دیپلم‌ششم ادبی‌یا کارنامه یاجواز قبولی سال‌جاری)
۲ـ یك برك رونوشت شناسنامه
۳ـ سه قطعه عکس
امتحان مسابقه ورودی هریك ازرشته‌ها بطور جداگانه روز۱۵ شهریورماه معمل خواهدآمد.
مواد امتحان مسابقه عبارتند از انشاء فارسی (مربوط برشته‌ایکه داوطلب برای‌آن ثبت نام کرده است)زبان خارجه ـ عربی.
دفتردانشکده حقوق
۱ـ۲ آ ـ ۱۴۰۰۲

خلاصه آگهی مزایده
کارخانه گونی بافی شاهی ۵قلم محصول باطله کنفی :
۱ـ گونی دم قیچی معمولی ۷۰۰۰کیلو
۲ـ نخ باطله نمره ۱ ۲۳۲۵ کیلو
۳ـ نخ باطله نمره ۲ ۱۳۵۷۲۴ کیلو
۴ـ انواع فرش ۱۲۷تکه از ۲۰سانت تا۳ متر ۱۵۸ر۴۱متر
۵ـ گونی‌دم قیچی روغنی ۷۵۳ کیلو
از طریق مزایده بفروش میرساند شرائط مزایده رادر تهران ازدفتر شرکت سهامی تساجی ایران خیابان شاهرضا کوچه فتوحی ودر محل ازدفتر کارخانه گونی بافی‌شاهی دریافت وپیشنهادات خودرابه ضمیمه فیش ۵٪سپرده مبلغ پیشنهادی تاآخر وقت اداری روز ۳ر۳۸ به‌دفتر کارخانه‌تسلیم وپیشنهادات درروز ۴ر۳۸بارو قرائت خواهدشد.
۱ـ۲ آ ـ ۱۴۰۰۸ رکارخانه گونی‌بافی شاهی

آب گرمکن جنرال
با حداقل هزینه سوخت برای حمام، روشوئی و آشپزخانه شما بطور اتوماتیك آب گرم تهیه مینماید
مرکز فروش : نمایشگاه جنرال مکانیك : خیابان شاهرضا وتمام فروشگاههای معتبر در تهران وشهرستانها
متمنی است درموقع خرید به‌مارك مخصوص جنرال توجه فرمائید
آ ـ ۱۳۹۴۴

جمال عبدالناصر

من یك عرب ناسیونالیست متعصب هستم

مسئولیت نفوذ شوروی دردنیای عرب نه برعهده من، بلکه باکسانی‌است‌که ازنوری‌السعید وامثال او پشتیبانی کردند

پرزیدنت ناصر درمقاله‌ایکه در آخرین شماره مجله لایف نوشته متذکر شده است که کمونیست های اردن و سوریه و لبنان وعراق بایکدیگر تشریك مساعی میکنند. هدف نهائی آنها ایجاد تشنج در سوریه و انهدام جمهوری متحده و در دست گرفتن قدرت میباشد ناصر مینویسد هر گاه کمونیست ها بتوانند در عراق بپایگاه محکمی بوجود آورند خواهند توانست از آنجا علیه سوریه و عربستان سعودی و کویت و لبنان عمل و فعالیت نمایند. رهبران کمونیست پس از انقلاب عراق بایکدیگر ملاقات نموده وموافقت نمودند که هدف آنها باید ایجاد یك «هلال خصیب کمونیست» در خاورمیانه باشد.

روش من چیست

درمقاله تحت عنوان « روش من چگونه است و دلیل اتخاذ این سیاست چیست ؟!» عبدالناصر بار دیگر سیاست « بیطرفی مثبت » خودرانسبت بغرب وشرق میستاید و میگوید : بعداز اتمام این‌توطئه ها ومانورها که‌درخاورمیانه برای بدست آوردن امتیاز صورت میگیرد یکنفر ممکن است سئوال کند که دشمن قدیم ناسیونالیسم عرب یعنی « امپریالیسم غرب » چه شده‌است؟ من باید جواب دهم که این‌دشمن هنوز وجود دارد و در تمام توطئه‌ها ومانورها شرکت میجوید . مثلا برخی از انگلیسها تصور میکنند که بهتر است در عراق علیه ناسیونالیسم عرب عمل کنند زیرا آنان ترجیح میدهند که عراق در هرج و مرج بماند و یا تحت تسلط کمونیست ها در آید ولی عبدالناصر بر خاورمیانه مسلط نشود من از این نگرانی اطلاع دارم ولی باید مرا ببخشند اگر باآنان موافق نیستم زیرا هر گز قصد تسلط بر خاورمیانه ندارم . تصور من بر آن است که انگلیسها بیشتر از محبوبیت من نگرانی دارند نه از شخص من،چه آنکه مرا مظهر ناسیونالیسم‌عرب میدانند .

هنوز امیدوارند

من تصور میکنم که انگلیسیها هنوز امیدوارند که بر یا زنقاط‌خاورمیانه منجمله کویت و عراق را تحت‌نفوذ خود داشته باشد .

کویت که بطور قطع تحت نفوذ بریتانیاست ولی حتی هم شایداخیرا چنین وضعی پیدا کرده است .

هدفهای استقلال طلبانه ای که من تعقیب میکنم تهدیدی متوجه جاه طلبی انگلیسهاست بنا بر این امپریالیستها ا زناصر نگرانی‌ندارند بلکه ترس آنان ا زهدفهای ناصر میباشد عبدالناصر مینویسد که‌غرب وشرق حرفهای زیادی د رباره او زده اند :

در غرب او را «هیتلر دره نیل» و درشرق :خروشچف او را :«جوان پرشور» نام‌دارد .

اگر این حرفها را درست بدانیم‌باید معتقد شویم که من یك فرد عجیب و غریبی هستم . وهر روز سیاست خود را تغییر میدهم وتناقضات‌وجود مرا فرا گرفته است . اغلب مرا یك «عرب ناسیونالیست متعصب»مینامند اگر اینرا اتهام بدانیم من بقسمی از این اتهام اعتراف میکنم .

من یك عرب ناسیونالیست هستم ولی متعصب نیستم حقیقت آنستکه من بعنوان یك میهن پرست مصری و یك ناسیونالیست عرب داخل جرگه انقلابیون مصر شدم‌و امروز هم همان روش را دارم‌یعنی این سخن آنستکه از نظر من کشورم و ملت عرب در درجه اول اهمیت قرار دارند.

محرك معنوی وروحی

از نظر من ناسیونالیسم عرب خیلی بر شد ه‌است بالاتر از همه محرك معنوی و روحی بوده ووسیله همبستگی ملل عرب در همه نقاط جهان بر اساس مواریث مشترك زبان و فرهنگ و تاریخ محسوب میگردد. این احساس از قلب بر میخیزد و نمیتوان آنراخاموش نمود.

این احساس به گذشته عرب مربوط میباشد ولی در زمان‌حاضر نیز میتواند واجد منافع فراوان برای اعراب باشد.

ملل عرب میتوانند در پرتو همبستگی نظامی‌وهمکاری داوطلبانه اقتصادی و فرهنگی و سیاست خارجی روز بروز خود را نیرومندتر کنند.

اتحاد با خارج

ناصر بعد دلائل مخالفت خود را با ایجاد یك اتحادیه خارج از جهان عرب چنین بیان میکند :

۱ ـ اگر انعقاد پیمانهای دفاعی در جهان عرب لازم باشد باید بین خود کشور های عربی منعقد شود زیرا مردم باید واقعا احساس کنند که استقلال دارند باید بدانند که از خانواده ها و فرزندان و اموال خود دفاع میکنند نه از منافع انگلستان و امریکا.

۲ـ هم پیمان شدن کشور های عربی با کشور های بزرك راه را برای تسلط کشور های بزرك باز خواهد کرد و سبب خواهد شد که امپریالیسم و استعمار باردیگر بسرزمین اعراب قدم گذارد .

باوجود اینکه من علیه اتحاد اعراب باسایر کشور ها بحث‌میکردم نوری سعید درسال ۱۹۵۵وارد پیمان بغداد شد همین امر سبب اختلاف وبدبینی ما و نوری سعید وبین ما وامریکا گردید .

اکنون بعد ازچهارسال گذشت زمان‌ثابت کرد که حق بجانب من بوده‌است. وروشن شد که تهدید بعراق از خارج‌نبود بلکه ازصنف داخلی‌یعنی ا زکمونیستها و غیرکمونیستهابود.

قبلا بود

رئیس‌جمهوری متحده‌عربی این‌اتهام‌را نسبت‌بخورد ردکرد که‌وی‌سبب‌بازشدن پای کمونیست ها درخاورمیانه‌شده ت .

زیرا روابط بازرگانی با شوروی را توسعه داد .

ناصر مینویسد : شوروی قبلا در خاورمیانه بود. اما به‌بینیم چه عاملی سبب تشویق شوروی‌شد :

ناصر سپس خود چنین جواب میدهد

ـ شوروی ها حتی در بغداد‌سفارت خانه هم نداشتند و مصر هم نمی توانست به کمونیستهای عراق کمك کند .

بنظر من مسئولیت عمده توسعه و پیشرفت کمونیسم درخاورمیانه بخصوص در عراق متوجه کشورهای غربی است زیرا باحمایت ازرهبران غیر محبوب مانند نوری سعید که علیه نهضت های ملی می جنگید زمینه مناسبی برای رشد کمونیستی فراهم کردند .

ناصر سپس به اسرائیل اشاره کرده مینویسد :

معمول است که در میان اعراب میگویند : اسرائیل‌پنجه‌امپریالیسم غرب است ولی من تصور نمکنم این حرفها کاملا بی‌اساس باشد . زیرا نمونه آن چندی پیش‌مشهود گردید و انگلیس و فرانسه و اسرائیل در تجاوز علنی علیه مصر شرکت کردند .

حتی امروز چون مانسبت به ـ جنگجویان الجزایر احساسات‌موافق داریم فرانسه هرگونه سلاحی را که ممکن باشد به اسرائیل میدهد تا از آن کشور بعنوان یك وسیله تجاوز موثر علیه ما استفاده نماید.

ازاستالین تا آدام اسمیت ـ ٤

بلوك‌شوروی‌هنوز بحال آزمایش است

بااین شماره سلسله مقالاتی‌که «ایزاك دویچر» درباره تحولات اقتصادی دنیای کمونیست پس ازجنك جهانی نوشته بود پایان میپابد

لکن اگر بخواهیم از روی آمارها و ارقام بازرگانی شوروی قضاوت کنیم باین نتیجه میرسیم که مسئولین بازرگانی شوروی حداقل با شك و تردید تصمیمات شورارا تلقی میکنند.

در حال حاضر شوروی خیلی جلوتر از زمانی است که بازرگانی آن‌فقط یك درصد مجموع بازرگانی‌بین‌المللی بود .

شورویها اکنون ده در صدبازرگانی بین‌المللی را دارند که دو سوم آن نیز با کشور های بلوك روسیه است. شورویها ادعا میکنند که بلوك آنها یك سوم تولید جهان را دارد .

اگر اینطور باشد تفاوت ارقام بازرگانی و تولید در جبهه آنهابسیار زیاد است .

شوروی ها و کشور های‌طرفدار آنها حد اقل باید سه بار از آنچه اکنون دادو ستد میکنند . بیشتر خرید و فروش کنندتابسطح بازرگانی کشور های سرمایه داری برسند .

مسکو انتظار دارد که تاسال۱۹۶۵ کشور های کمونیستی نیمی از محصولات صنعتی جهان رابسازند. ولی پیش بینی آنها در مورد توسعه بازرگانی خودشان بیش از ۲۰در صد نیست که دوسوم آن نیز در داخل بلوك شوروی است تصمیم بین‌المللی کار شوروی ها را مجبور خواهد ساخت که به ـ بازرگانی خود توسعه دهند .

اکنون آلمانی ها و چکها نسبت به‌جمعیت خود چهار تاپنج برابر بیش از شوروی تجارت می کنند . تجارت میان آلمان و چین باندازه تجارت شوروی و چین است و این امر موجب انتقاد چینی ها شده است .

لکن این وضع بازرگانی شوروی طبیعی است . زیرا برای یك ملت پیش افتاده صنعتی بسیار دشوار است که با یك کشور عقب‌مانده بازرگانی کند که نمیتواند بهای مقادیر زیادی واردات را بپردازد .

مشکل چین

باآنکه شوروی مقادیر زیادی به چین کمك کرده و به آن اعتبار داده است . فقر چین یك مانع جدی در راه توسعه مبادلات‌اقتصادی با آن است .

بااین حال صنعتی شدن شدید چین و احراز رتبه اول در تولید گندم امسال ،امکانات تازه ای برای بازرگانی باآن ها فراهم میسازد . چینی هاکه بعنوان ناظر درشورای همکاری متقابل شرکت میکنند بعلت وسعت‌خاك و شرائط مخصوص آن درخواست کرده‌اند که از نظر نقشه کشی و تقسیم کار از نقشه بین‌المللی معاف باشند و شوروی ها نیز این امر رابپذیرفته‌اند ولی بعضی از طراحان اقتصادی شوروی عقیده دارند که چین پس از آنکه صنعتی شد دیگر از این نظر پیروی نخواهد نمود .

شش‌سال

از تمام بحثی که نمودیم این نکته روشن میشود که شش سال پس از مرگ استالین ، مسکو یك اقتصاد آزمایشی را موردنظر قرار داده است و نظریات مختلفی در کشور های‌عضو شورای همکاری اقتصادی مورد بررسی‌قرار میگیرد . فی‌المثل گروهی در کنفرانس اخیر شورای همکاری درخواست داشتند که قیمت ها در سراسر بلوك شوروی یکسان شود، کارخانه های ماشین سازی استاندارد گردد ، قرار داد های دو طرفه اقتصادی که میان کشور های کمونیستی وجود دارد به قرار داد های چندین جانبه تبدیل کرد و تمام ممالك بلوك شرق در آن شرکت کنند .

تصمیمات منتشره کنفرانس تیرانا نشان میدهد که این درخواست ها پذیرفته نشده است . ولی‌صاحبان این نظریات بدون تردید برای پذیرفته شدن آنها کوشش‌خواهند کرد ، حتی اگر موجب ایجاد شبهاتی در کشور های اروپای شرقی شود .

« انتر ناسیونالیستها » چه در مسکو و چه در سایر کشور های شرقی بلوك شوروی (که شامل چین نیز میشود) رابعنوان یك اقتصاد واحدوبازار واحد ومشترك در نظر میگیرند که ۵ تا ٦ بارازار بازار آمریکای شمالی و دوبار از بازار مشترك آمریکا و اروپای غربی وسیعتر است .

دراین بازاروسیع اقتصادوبازرگانی را میتوان باندازه‌هائی که تا حال سابقه ای نداشته است توسعه داد . ولی عده دیگر که در مقابل انترناسیونالیستها قرار گرفته‌اند ، نقشه های مزبور را خیالی میدانند افکار رهبران نیز مشخص نیست و دائما تغییر میکند ولی دریافتن این نکته که باد از کدام سو می وزد دشوار نیست .

پایان

نیواستیتسن

ازنماینده مخصوص ما درپاریس

«گلشن راز» اثرعرفانی مشهور ادبیات ایران بزبان فرانسه‌چاپ‌خواهدشد

نمایش مینیاتورهای ایران درفستیوال سینمائی ونیز

پاریس ـبرای نخستین بار «گلشن راز» ،یکی از عمیق‌ترین و گرانبها ترین آثار عرفانی ایران بزبان فرانسه انتشار خواهد یافت . این خبر هفته گذشته در جلسه دفاعیه رساله دکترای آقای حق نظر سیمائی دانشیارزبان فرانسه دانشگاه تبریز اعلام شد .

آقای سیمائی که برای گذراندن دکترای دانشگاهی خود در دانشگاه سوربن «گلشن‌راز»شبستری عارف و شاعر عالیقدر ایران را برگزیده‌هنگام دفاع از تز خود اظهار داشت که «گلشن‌راز» درحقیقت دائرةالمعارف کوچکی است ازمسائل عمیق وبرجسته عرفانی ، نزدیك صدسال پیش «گلشن راز» در آلمان و انگلستان ترجمه و انتشار یافته لیکن تاکنون این شاهکار شبستری بزبان فرانسه ترجمه نشده بود .

آقای سیمائی که برای ترجمه و تفسیر « گلشن راز » بزبان فرانسه بیش از دوسال صرف وقت کرده رساله خود را زیر نظر وبا راهنمائی آقای هنری ماسه ایران شناس ومستشرق معروف فرانسوی گذرانده که امسال از دانشگاه سوربن‌بازنشسته شدوکرسی او در سوربن که به‌تدریس ادبیات ایران‌اختصاص دارد به‌پروفسور لازار سپرده شده‌است .

در جلسه دفاعیه رساله دکترای‌آقای سیمائی ، اعضاء ژوری عبارت بودند ازآقای هنری‌ماسه‌و آقای پروفسور لازار ـریاست ژوری نیز باآقای‌بلاشیکی یکی از استادان عربی شناس دانشگاه سوربن بود .

آقای سیمائی پس‌از شرحی که برای معرفی رساله خود بیان داشت آقایان ماسه ولازار بترتیب زحمات او را ستودند و نواقصی راکه در این‌رساله بنظر میرسید یادآور شده وافزودند که با برطرف ساختن این نواقص ، کار شما قابل چاپ است . اساتید سوربن بخصوص برای چاپ این اثر بزرك عرفانی ایران بزبان فرانسه اهمیت خاصی قائل شدند .

د رپایان‌جلسه اعلام گردید که رساله دکترای آقای سیمائی معلم زبان فرانسه دانشگاه تبریز بادرجه بسیارعالی بتصویب رسیده‌است .

مینیاتورهای ایران در ونیز

دراین هفته فیلم مینیاتورهای ایران که در فرانسه وسیله آقای مصطفی فرزانه‌سال گذشته باهمکاری‌یك‌موسسه فیلمبرداری فرانسوی تهیه گردید در فستیوال سینمائی ونیز نمایش داده خواهد شد .

بااین فیلم‌ازطرف کمیسیون جوائز مرکز سینماتو گرافی فرانسه یك میلیون و نیم فرانك جایزه‌تعلق گرفته و بدین ترتیب فیلم مذکور جزء هشتاد فیلمی است که امسال از بین ۳۷۲ فیلم فرانسوی‌بدریافت جایزه موفق گردیده است . کمیسیون مذکور برای فیلمهائی‌که مناسب تشخیص دهد از نظر کمك مالی بموسسات سینمائی جوایزی تعیین می‌نماید .

مینیاتورهای ایران ، یك فیلم‌بیست دقیقه ایست که‌آقای فرزانه از روی کلکسیونهای قدیمی مینیاتورهای ایرانو باهمکاری‌و کمك یك‌موسسه‌فرانسوی گرفته است .

ازخبرنگار اطلاعات دوممالك اسکاندیناوی

مدت‌اقامت‌دانشجویان‌رتبه‌اول‌تمدید میشود

مدت اقامت دانشجویان رتبه اول‌که تاکنون اعزام شده‌اند بموجب گواهی سرپرستی کل دواروپا تمدید میشود وهزینه تحصیلی آنان پرداخت خواهد شد

هنگامی که دانشجویان ایرانی در اروپا به پیشگاه شاهنشاه در پاریس باریافتند . براثر استدعای دانشجویان رتبه اول که احتیاج به تمدید مدت اقامت برای اتمام تحصیلات خودداشتند به‌وزارت فرهنگ دستورات موکدی صادر شد. اینك بطوریکه اداره کل سرپرستی در اروپا بدانشجویان‌رتبه اول اطلاع داده‌است مقدمات‌اینکار براثر توجه شخص اعلیحضرت‌همایون شاهنشاهی فراهم شدمو بزودی‌آندسته از دانشجویان‌واجد شرایط باتصدیق وگواهی سرپرستی‌مشمول این مقررات خواهندشد .

اداره کل سرپرستی‌درایندورنامه‌ای به‌وزارت فرهنگ ارسال داشته و عین آنرا بدربار شاهنشاهی فرستاده که ازنظر اطلاع باستحضار میرسد :

سرپرستی کل دانشجویان ایرانی در اروپا

شماره ۱۰۰۸٫۵۷۹

تاریخ ۱۳۳۸٫٤٫۳

وزارت فرهنگ

باستحضار میرساند : هنگامیکه دانشجویان رتبه اول دانشکده هادر پاریس به پیشگاه شاهنشاه باریافتند وهریك جداگانه‌مورد عنایت مخصوص رئیس مملکت واقع شدندو وضع تحصیل خودرابیان داشتند برخی از آنان استدعا کردند که بآنها یکسال دیگر علاوه برسه سال فرصت داده شود که تحصیلات خودرا بپایان برسانند واعلیحضرت‌همایون‌شاهنشاهی باین خدمتگزار امر فرمودند که‌جریان کار آنان رابتفصیل به‌تیمسارسرلشگر نصیری عرض‌کنم تا در تهران برای اجرای استدعای آنان اقدام شود د ر این مطلب را چندین بار به این‌خدمت گزار یادآوری فرمودند .

اکنون بایادآوری بنده آخرماه‌ی نهم آئین نامه‌ی اجرای اعزام فارغ التحصیلان رتبه اول دانشکده‌ها و هنرسرایعالی و دانشسرایعالی بخارجه مصوبه دیماه ۱۳۳۳ که در تاریخ ۹ر۷ر۳٤ بتصویب شورایعالی فرهنگ رسیده است تقاضا دارد شورای محترم عالی فرهنگ برای اجرای دستور اعلیحضرت همایون شاهنشاهی‌موافقت فرمایند که د رمیان دانشجویان رتبه اول که تاکنون اعزام شده‌اند برای کسانیکه بموجب گواهی سرپرستی کل احتیاج بتمدید اقامت داشته‌باشند ابلاغ تمدید پرداخت هزینه‌ی تحصیل صادر شود .

سفیر کبیروسرپرست کل‌دانشجویان در اروپا

ژنو ـ خبرنگار اطلاعات

پایان دوره اجلاسیه کمیسیون حقوق بین‌المللی

بطوریکه خبرنگار ماازژنواطلاع میدهد کمیسیون حقوق بین المللی که‌اعضاء آن‌ازطرف‌مجمع‌عمو می سازمان‌ملل‌متحدازبین شخصیت های حقوقی‌جهان انتخاب میشوندباجلاسیه امسال خودرا بپایان رسانیده دکتر متین‌دفتری نماینده‌ایرانی‌این کمیسیون پس از فراغت از کار کمیسیون حقوقی درژنو عازم«دوبلن» پایتخت ایرلند گردید تابنمایندگی ازطرف اتحادیه جهانی، جمعیت طرفدار ملل متحد کشور ایرلند را افتتاح نماید.

دکتر متین دفتری در موقع گشایش جمعیت نطق موثری مبنی بر تجلیل‌از ملت‌رشید ایرلند که‌در اوایل قرن بیستم اولین درس مبارزه برعلیه استعمار رابسایر ملل داده‌است ایراد کرد. وی‌همچنین درزمینه اصول و هدف‌های منشور ملل ووظائف مهمی‌که جمعیت های طرفدار ملل متحد درپرورش نسل جوان و هدایت افکار عمومی جهان بعهده دارند صحبت نمود.

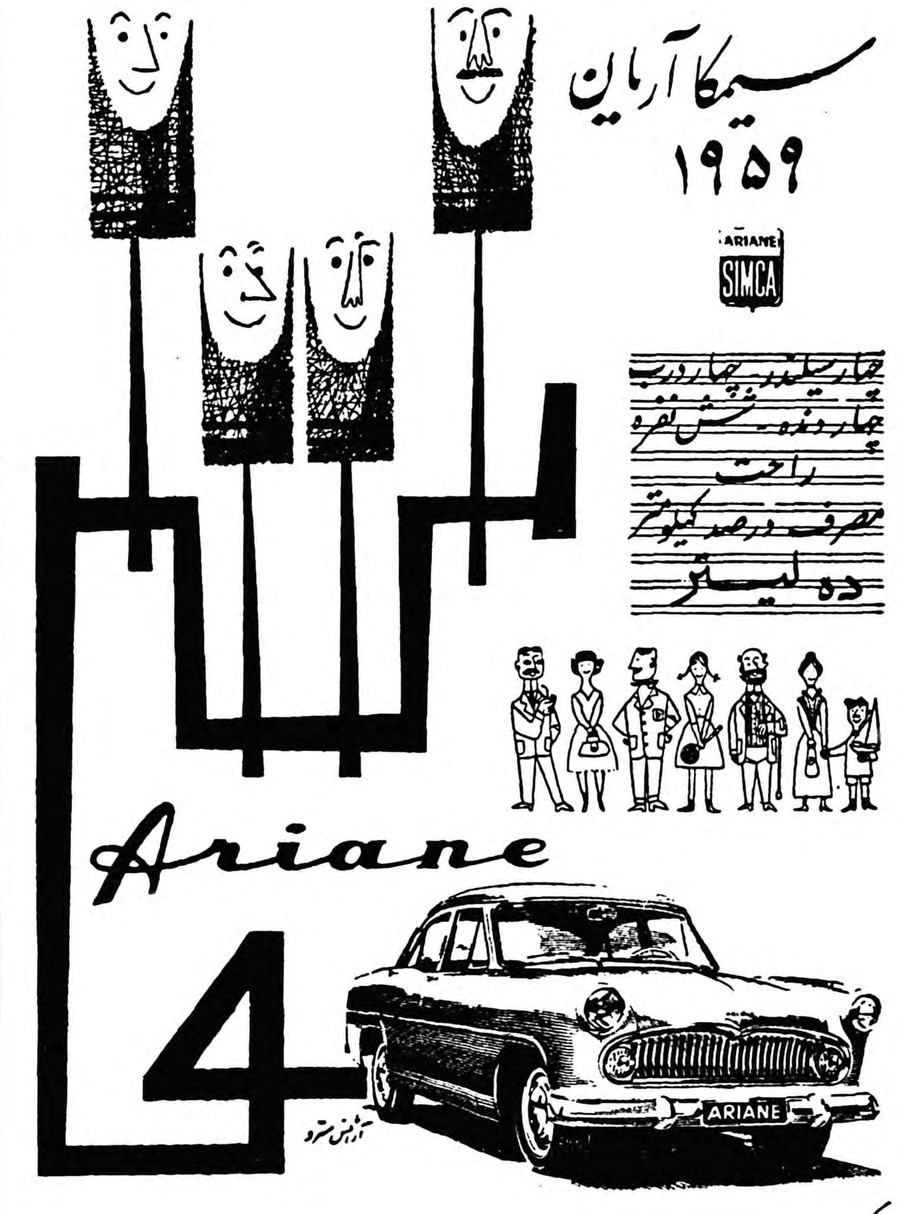

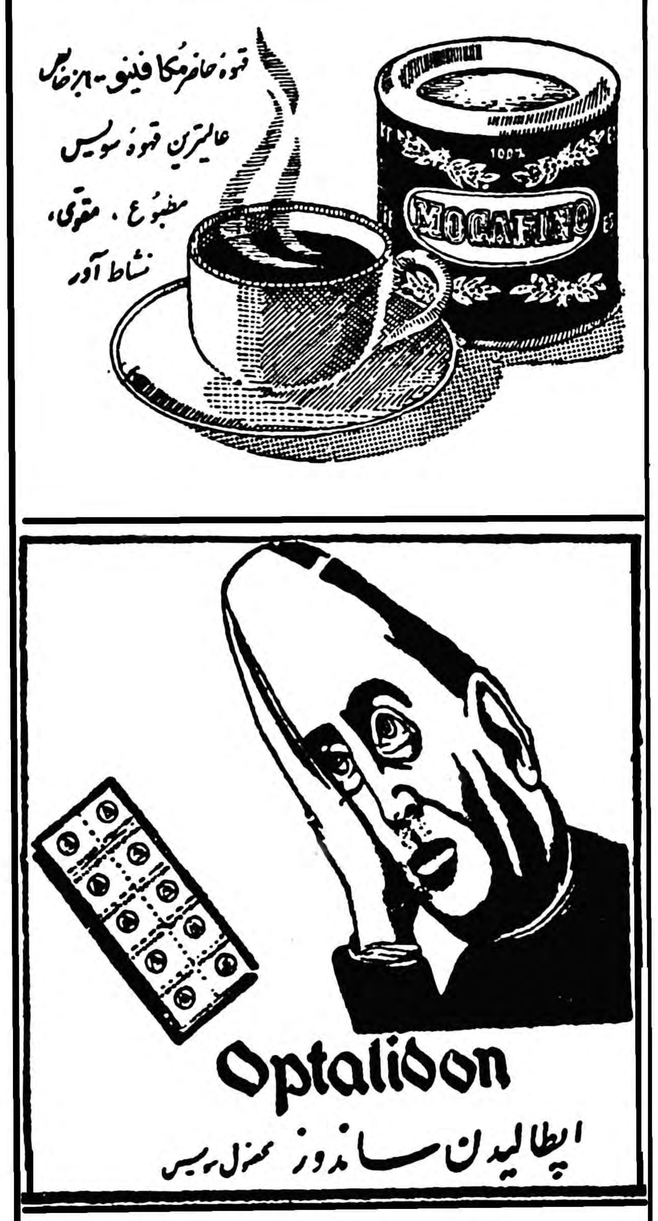

اپتالیدن ساندوز را فقط درکاغذهای زرورقی‌که دارای علامت مخصوص ساندوز است خریداری فرمائید

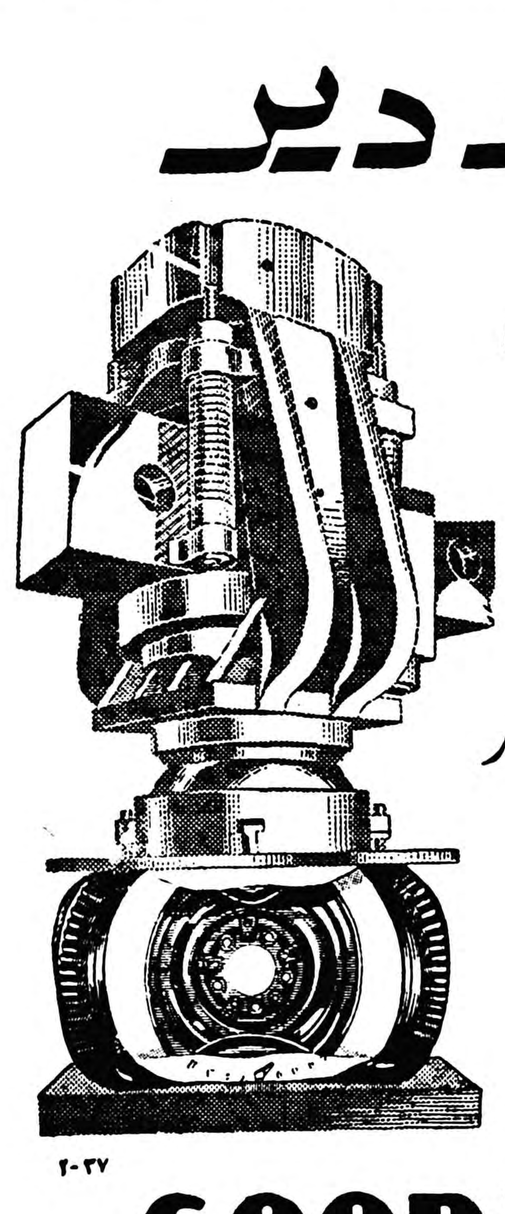

رپرتاژ امروز ما

وزارت خارجه ما

بااستعفای دکترعبده، شصتمین وزیر امورخارجه ایران شروع بکار میکند

★ وزارت امورخارجه ازکم عضوترین وزارتخانه‌های ایران بشمار می‌آید
★ نقاشیهای ناصرالدینشاه، درکتابخانه وزارت امورخارجه نگهداری میشود
★ گزارش جالبی ازوضع سفارتخانه‌های ایران درکشورهای خارجی

دراین هفته ،بمناسبت بیماری و استعفاء آقای جلال‌عبده،وزیرامورخارجه ایران،انظار همه‌جهانیان‌متوجه وزارت خارجه‌ایران شده‌است ،و بیشتر خبرگزاریهای جهان منتظر اعلام ،نام وزیرامورخارجه جدید میباشند این موضوع‌ما رابرآن داشت که رپورتاژی ازوضع‌این وزارتخانه برای اطلاع شماتهیه کنیم. ودرآن از عموم وزرائی که‌تاکنون برصدروزارت‌خارجه قرار گرفته‌اند نام ببریم و اینك این‌شما و این وزارت امور خارجه ایران.

روابط سیاسی ایران باکشورهای خارج

کشور ایران از قدیم الایام بادول همجوار و متمدن‌دنیا رابطه‌و تماس داشته است بطوریکه ابتدای ایجاد مراوده سیاسی بین ایران ودول دیگررا بطور قطع نمیتوان مشخص کرد . بنا برروایات مورخین غیرایرانی منجمله «هرودوت »پدر مورخین جهان آغاز ارتباطات‌سیاسی ایران اززمان کورش کبیر بوده است. بنابگفته هرودوت :«وقتیکه کورش مملکت لیدی را متصرف وپادشاه ثروتمندآن موسوم به «کرزوس» رااسیر کرد وخبرقدرت وشهرت جهانگیری‌اوبگوش‌یونانیان مقیم ساحل آسیا و«الین‌ها» رسید فورا نمایندگانی به شهر ساردنزد کورش فرستاده اظهار انقیادکردند وخودرا چنانکه سابقا تبعه لیدی بودند ،باهمان شرایط تبعه ایران معرفی نمودند «۵۴۵قبل‌از میلاد مسیح».

درزمان صفویه رابطه سیاسی ایران باسایر ممالك روبازدیاد گذاشت زیرا تجارت باممالك اروپائی‌بالاخص پرتقال و اسپانی و هلند در شرق توسعه یافته بود وهمچنین سفرائی ازانگلیس وفرانسه بدربار سلاطین ایران آمدودرعصرقاجاریه‌بالخصوص درزمان سلطنت فتحعلیشاه چون کم‌کم سفراء دائمی دردربار ایران منصوب شدند ،مرجع مخصوصی برای مرجوعات مامورین خارجه‌مقرر گردید .

تاریخچه تشکیل‌وزارت‌امورخارجه

نمایندگان کنگره وین درسال ۱۲۳۰هجری مقررات ثابت‌ومشخصی برای امور دیپلماسی رابطه بین کشورها مدون کردند ودر نتیجه وزارتخانه وتشکیلات ثابتی برای برقراری ارتباط بین کشورهاوحفظ این روابط مقرر گردید.

اندکی‌قبل از این‌تاریخ چون‌روابط بین‌ایران و دول بیگانه روبازدیاد گذاشته بود.

فتحعلی شاه درسال ۱۲۲۴ قمری مقارن ۱۸۰۹ میلادی میرزارضاقلی نوائی که سمت منشی الممالکی را داشت ووزیرداخله بود، از طرف خود مامور رسیدگی به‌مرجوعات خارجی کرد.و چندی بعد بواسطه تصادمات واقعه بین ایران وروس که روابط خارجی مملکت محتاج باداره خاصی گردید بدوا میرزا عبدالوهاب خان نشاط (معتمدالدوله) درسنه ۱۲۳۶ بسمت انتظام مهام وزارت‌خارجه‌معین شد ودرسال ۱۲۳۹ موقعیکه فتحعلیشاه در اصفهان بود. حاج میرزاابوالحسن خان‌شیرازی معروف به‌ایلچی را که بمأموریات متعددبعنوان‌سفیربدربار های‌اروپائی رفته‌بود به منصب‌وزارت دول خارجه منصوب کرد واین‌اولین مرتبه‌ایست که‌درتاریخ جدیدایران نامی ازوزیر دول خارجه ووزارتی باین عنوان برده میشود .ازترتیب وچگونگی ادارات وزارت خارجه‌در زمان سابق البته اطلاع فراوانی در دست نیست ولی ظاهرا مثل سایر کارهای کشوری چند نفر منشی و ثبات تحت نظروزیریارئیس‌مسئول کارهارا اداره می‌نمودند .

معتمدالدوله نشاط نخستین وزیرخارجه ایران

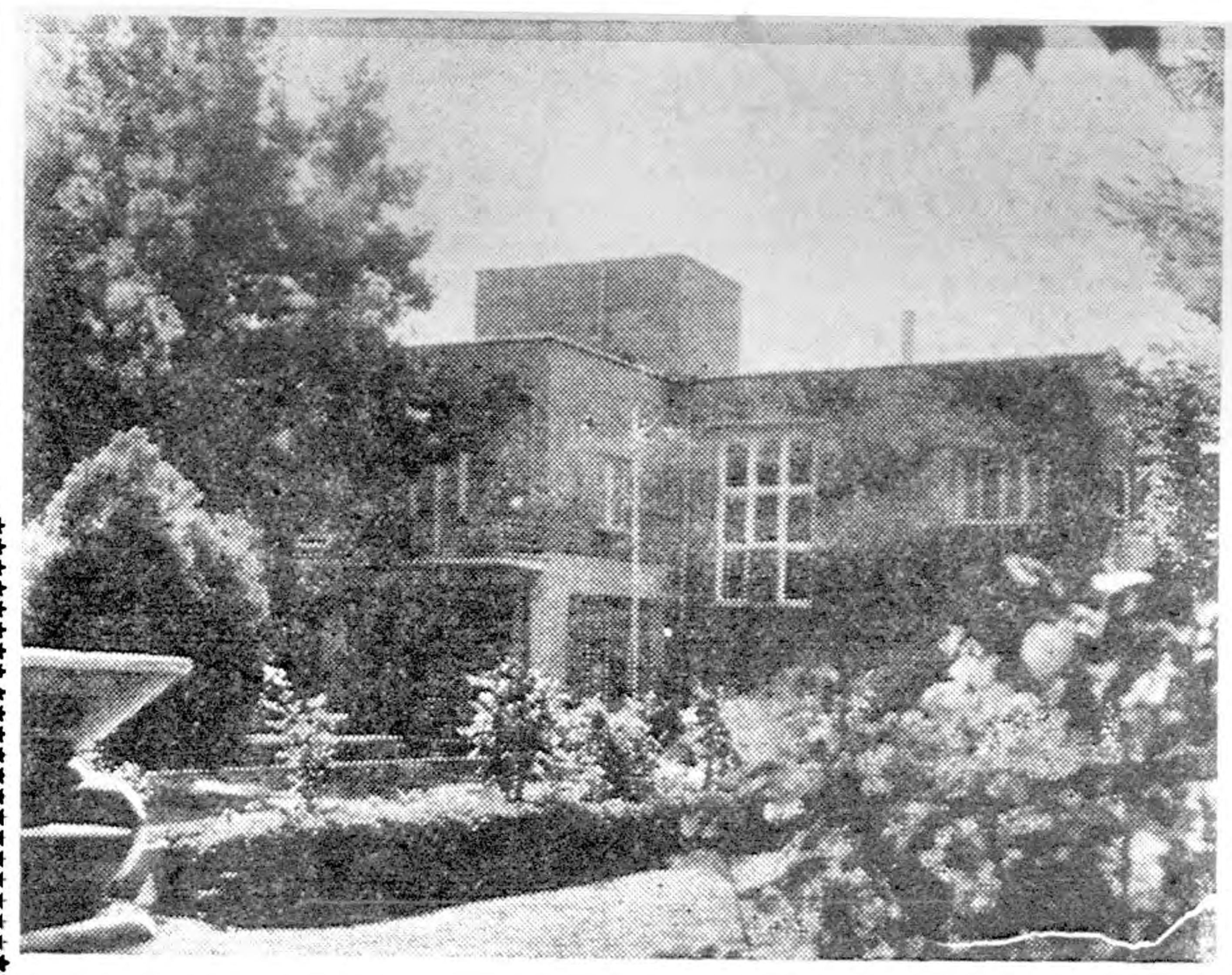

منظره‌ای از کاخ ییلاقی وزارت خارجه

درزمان وزارت مرحوم میرزاسعیدخان که از کاردانترین وزرای خارجه ایران بشمار میرود ،وخود یکی‌از دانشمندان بنام عصرخویش میباشد وزارت امورخارجه تشکیلات‌جدیدی یافت واولین نظام‌نامه وزارت امور خارجه درسنه ۱۲۹۹ قمری‌درزمان وزارت مرحوم میرزاسعیدخان تنظیم گردید وبعدهادرسال ۱۳۱۴ شمسی درزمان وزارت آقای باقر کاظمی نظام‌نامه اساسی وزارت خارجه به تصویب هیئت‌وزیران رسید .

۵۹وزیرامورخارجه

وزارت‌امورخارجه ایران تاکنون۵۹ وزیر مختلف را برکرسی وزارت خوددیده‌است که بیشتر آنها بیش از دوبار دراین پست قرار گرفته‌اند، اولین وزیرامورخارجه ایران میرزا عبدالوهاب‌خان معتمدالدوله نشاط بود که‌درسال ۱۲۳۶ قمری بدین مقام رسید وپس‌از وی بترتیب اشخاص زیر متصدی پست‌وزارت امورخارجه شدند :

ـحاج‌میرزاابوالحسن خان‌شیرازی معروف به‌ایلچی در ۱۲۳۹ قمری حاج‌میرزامسعود ۱۲۵۰ قمری یا میرزامحمدعلی شیرازی ۱۲۶۷ قمری ،میرزا سعیدخان ۱۲۶۹قمری حاج‌میرزا حسین‌خان سپهسالار ۱۲۹۰ قمری، میرزامحمدخان ، ناصرالملك ،۱۳۰۱ قمری ،حاج‌میرزا یحیی‌خان مشیرالدوله ۱۳۰۳قمری میرزا عباس‌خان قوام‌الدوله ۱۳۰۵ قمری ،حاج‌میرزا محسن خان‌مشیرـ الدوله ۱۳۱۴ قمری، میرزا نصرالله خان مشیرالدوله ۱۳۱۷ قمری ، میرزا محمدعلی خان علاءالسلطنه ۱۳۲۴قمری،میرزاجوادخان‌سعدالدوله ۱۳۲۵ قمری ،حسن پیرنیا (مشیرـ الدوله‌سابق) ۱۳۲۵ قمری ،میرزا ابراهیم خان معاون‌الدوله ۱۳۲۸ قمری،حسینقلی‌خان‌نواب۱۳۲۸ قمری حسن اسفندیاری «محتشم‌السلطنه» ۱۳۲۸قمری ،حسن وثوق(وثوقـ الدوله)۱۳۲۹ قمری ،علی قلی انصاری «مشاورالملك » ۱۲۹۴شمسی، اکبر مسعود « صارم الدوله» ۱۲۹۴ شمسی ،اسدالله قدیمی نوائی «مشارالسلطنه »۱۲۹۷ شمسی ، فیروز میرزا فیروز « نصرت‌الدوله ۱۲۹۸شمسی،محمودجم«مدبرالملك» ۱۲۹۹ شمسی ،تقی‌نیوبی معزالدوله ۱۳۰۰ شمسی،میرزاسیدابوالقاسم‌خان عمید ۱۳۰۰شمسی، ابراهیم‌حکیمی «حکیم‌الملك» ۱۳۰۰شمسی ،احمد قوام «قوام‌السلطنه » ۱۳۰۱ شمسی محمدعلی فروغی «ذکاءالملك »۱۳۰۱ دکتر محمد مصدق«مصدق‌السلطنه» ۱۳۰۲ ، حسن مشار «مشارالملك » ۱۳۰۷ ،محمد علی فرزین ۱۳۰۸ ، باقر کاظمی ۱۳۱۲، عنایت‌الله سمیعی ۱۳۱۵، مصطفی عدل ۱۳۱۶ ،علی سهیلی ۱۳۱۷ ،مظفراعلم ۱۳۱۷ ، علی منصور ۱۳۱۸، جواد عامری ۱۳۱۹، محمد ساعد ۱۳۲۱ ،محسن رئیس ۱۳۲۳، نصرالله انتظام۱۳۲۳، انوشیروان‌سپهبدی۱۳۲۴،ابوالقاسم نجم «نجم‌الملك» ۱۳۲۴ ،محمدعلی همایون جاه ۱۳۲۵ موسی نوری اسفندیاری۱۳۲۶،علی اصغرحکمت ۱۳۲۷،دکترعلی‌اکبرسیاسی۱۳۲۸، دکتر علیقلی اردلان ۱۳۲۸، حسین علاء ۱۳۲۸ ،حسین نواب ۱۳۳۱، دکتر حسین فاطمی ۱۳۳۱ ،علی اصغر حکمت ۱۳۳۴ ودکتر جلال عبده ۱۳۳۸ .

وزرائی که‌از کارمندی بمقام صدارت رسیدند

نکته جالبی که‌از تحقیق‌درزندگی وزرای خارجه ایران حاصل‌میشود اینست که بیش‌از نصف‌این وزراء قبل‌از اشغال مقام صدارت ،در وزارت خارجه سمت رکارمندی داشته‌اند .

وبیشتر آنان نخست متصدی امور بی اهمیت بوده‌اند اینعده عبارتند از :

عبدالله انتظام، نصراله انتظام،علی سهیلی، محمد ساعد، حسین علاء ، حسین‌نواب، موسی‌نوری‌اسفندیاری، محمد علی همایون جاه، سید محمد باقر کاظمی، محمود صلاحی،محمد علی فرزین، آقایان تقی نبوی، دکتر محمدمصدق، علیقلی انصاری، حسن اسفندیاری، میرزاابوالحسن خان عمید، حسن مشار، فتح اله پاکروان، داودمفتاح، محسن‌رئیس،

آقای حسین نواب جوان‌ترین وزیران خارجه ایران

انوشیروان سپهبدی وعلیقلی‌اردلان جوانترین وزیر امورخارجه ایران

درمیان وزرای امور خارجه ایران جوانان اکثریت داشته اند،جوان ترین آنها آقای حسین نواب میباشد که پنجاه وششمین وزیر امور خارجه ایران بشمار می‌آیدو درسال ۱۳۳۱ متصدی صدارت‌امور خارجه بوده است .

فعالیت های وزارت خارجه

امروز وزارت خارجه هرکشور ازحساس ترین مقامات شمرده میشود، وکارکنان ومتصدیان آن معمولا ازمیان زبده ترین‌ودانشمند ترین افراد برگزیده میگردند ، زیرا عمده فعالیت این وزارتخانه درممالك خارجی میباشد و قسمت اعظم کارهای آن مربوط ببررسی وتنظیم مدار سیاسی کشور مربوطه است .

فعالیت های وزارت خارجه ایران هم مطابق معمول شامل دو بخش معتبر است که یکی مربوط بداخله کشور ودیگری راجع به نمایندگان سیاسی ایران درممالك بیگانه است .

(ناتمام)

گوشه‌ای از تالار کتابخانه وآرشیو وزارت‌خارجه عکس وزرای‌خارجه قدیم بدیوار کتابخانه نصب شده است

آگهی مناقصه خرید نوشت افزار احتیاجی سال ۱۳۳۸

پیرو مناقصه شماره ۲ نیروی هوائی نوشت افزار احتیاجی یکساله ۱۳۳۸ خودرا ازطریق مناقصه خریداری مینماید .
۱ـ مشخصات ولوازم وشرائط مناقصه دردفترسررشته داری نیروی هوائی واقع دراول خیابان بیمارستان پهلوی موجود ودرقبال تقاضای رسمی پیشنهاد دهندگان برایگان تحویل خواهد شد .
۲ـ پیشنهادات تاساعت ۱۰ صبح روزیکشنبه سوم مرداد دریافت و بلافاصله باز وقرائت خواهد شد.
۳ـ نیروی هوائی درردیك یاکلیه پیشنهادات مختار میباشد .
رئیس سررشته داری نیروی هوائی- سرهنگ سنائی
آـ۱۳۹۹۲

خمیر دندان کلگیت باگاردل
دندانهای شمارا تمیزو زیبا
ونفس شمارا معطر میکند
وبجلوگیری ازفساددندان کمك مینماید

گاردول روی دندان شما قشرهای نامرئی مخصوص ایجاد میکند که بجلو گیری از فساد دندان کمك مینماید.

خمیر دندان کلگیت دارای گاردول است وگاردول ماده مخصوصی است که‌بجلوگیری از فساد دندان کمك میکند .
کلگیت بوی‌بد دهان اغلب افرادرا درتمام‌روز از بین‌میبرد - دندانهای شمارا تمیز میکند وزیبائی آنها را آشکار میدارد .
اطفال نیز از کف کردن و طعم خوشمزه آن‌خوششان می آید.

کلگیت نفس‌شمارا خوشبو میکند و در عین حال دندان شمارا تمیز مینماید
خمیردندان کلگیت پرفروش‌ترین خمیردندان دنیاست
CDC-58-1-PH
آـ ۱۳۹۴۶

آگهی مناقصه خرید سی‌تن بلانکیت خالص

شرکت سهامی کارخانجات قند ایران سی تن بلانکیت خالص‌مورد نیاز کار خانه های تابعه خود را از طریق مناقصه خریداری مینماید شرائط ومشخصات مربوطه در اداره خرید شرکت واقع در خیابان شاهرضا مقابل فرصت موجود است پیشنهادات تا آخر وقت اداری‌روز ۲۴ر۷ر۱۳۳۸ قبول و در ساعت ده صبح روز بعد باز ورسیدگی خواهدشد.
شرکت در مناقصه بمنزله قبولی کلیه شرایط مناقصه است .
۱ـ۲ آـ۱۳۶۷۶

محصولات جانسون اندجانسون
همچون نوازش مادر دلپذیراست

پودر برای کودکان برای حفاظت پوستهای نرم و لطیف فرزندان دلبند خود از محصولات جانسون‌اندجانسون
صابون برای کودکان استفاده کنید محصولات جانسون اندجانسون
کرم برای کودکان ویژه پوستهای‌نرم ولطیف کودکان بوده ازبروز هرگونه ناراحتی‌پوستی جلوگیری مینماید .
روغن برای کودکان نماینده انحصاری شرکت سهامی‌فیروز
لوسیون برای کودکان محل فروش در کلیه داروخانه ها
شامپو برای کودکان
Johnson&Johnson

رویای آلیس

اثر لئونارد روس
ترجمه ا - پ

-۲۲-

آلیس یك پیراهن مشکی بتن داشت که تنها زینت آن یك‌نوار دانتل دوزشانه ها،ولی‌درعین‌سادگی بسیارزیبا بودوبرجلوه سینه و بازو های سفید و درخشان و زلف سیاه و چشمهای روشنش می افزود .یك یاقوت درشت بایك روبان باریك سیاه بگردن آویخته بود .

از سرسرای مرمر گذشتند و به سالن رسیدند . آقای «وان سویدام»و خانمش باستقبال آنها آمدند .

ـسلام ، ریچارد ... آلیس ، امشب مثل‌یك فرشته آسمانی شده اید. مثل اینکه کمی رنگتان پریده است . کسالتی داشتید ؟

ـنه ...

ریچارد گفت :

ـچرا ، کمی کسالت داشت .

در هر حال این رنگ پریدگی هزاربار به جمالتان افزوده است .بیائید بچه ها .

خانم «وان‌سویدام» با یکدست بازوی آلیس و با دست دیگر بازوی ریچارد را گرفت و آنها را بطرف دیگر سالن برد.

ـخیال میکنم آقای «گورهام» و خانمش را میشناسید . .. با آقا و خانم «ماکسول» آشنا بشوید ... آهان !...اینهم یك پسر شرور که مادرش دخترعموی پدرمن است وناچاربودم دعوتش کنم. . . آهای پسر بیا .

مرد جوانی که خانم صاحبخانه صدایش میزد برگشت : کسی جز «براس الکوت» نبود . وقتی آلیس وریچارد را دید باشعف گفت :

ـعجب ! شما هستید ؟ . . .شب بخیر خانم !..شب بخیر ،آقای کوردلی .

ـپس‌شما یکدیگر را میشناختید ؟ این پسر همه دنیا را میشناسد !

خانم «وان سویدام»سپس باتبسم افزود :

ـبراس ، حالا که آلیس و ریچارد را میشناسید آنها را راهنمائی کنید که یك گیلاس مشروب بخورند .

اینراگفت ودورشد .

«براس الکوت» روبه آلیس کرد :

ـخانم کوردلی ، چرایکشب مرابشام دعوت نمیکنید ؟

ـبهمین سادگی ؟

ـمن میتوانستم مقدمه چینی‌کنم ولی باور کنید حوصله ندارم وقت تلف کنم .

در اینموقع یك زن و مرد از دوستان «کوردلی» از راه رسیدند .

ـسلام آلیس ، حال شما چطور است ؟...ریچارد بگوئید ببینم آلیس اینروزها زیادناراحت‌نبوده است ؟

کوردلی جواب داد :

ـمتاسفانه کمی کسالت داشت .

خانم تازه وارد وقتی حواس آلیس را متوجه جای دیگر دید سر را بگوش «کوردلی» نزدیك کردو آهسته پرسید:

ـحالش بهتر است ؟

ریچارد باچهره گرفته سرتکان داد .

ـریچارد ، دلم بحال شما میسوزد . آنشب در منزل «کروسورت» خیال میکردیم مشروب زیاد خورده است ولی با این واقعه مسافرت به بوستون .. . . .

ـمتاسفانه موضوع خیلی وخیم تر از آنست که فکر میکردیم .

دراین موقع یك پیش‌خدمت بطرف‌کوردلی آمد :

ـشخصی بنام آقای «ویلسن» شما را بپای تلفن میخواهد . میگوید موضوع مهم و فوری است .

کوردلی از سرسرا گذشت و خودرا به تلفن رساند .

از آن سرسیم مرد عینکی گفت :

ـآقای کوردلی ، ساعت درست هشت و ربع کم است .

ـبسیار خوب ، متشکرم .

«کوردلی » گوشی را گذاشت . بسالن برگشت و بطرف آلیس رفت .

ـعزیزم ، خیلی متاسفم ، موضوع «نادویك» بود . باید فورا بروم .

ـاین چه حرفی است ؟...چطور ممکن است بروی ؟

ـاز میزبانان عذر خواهم خواست ولی حتما باید بروم . موضوع خیلی مهمی است .

من ماههاست دنبال این معامله هستم و «نادویك» سالخورده مثل یك زن خوشگل و دمدمی مزاج است ممکن است تا فردا تغییر عقیده بدهد .

ریچارد روبه «براس الکوت» کرد:

ـ آقای الکوت ،خواهش میکنم آخرشب آلیس را تا خانه ما همراهی کنید .

ـبسیارخوب.

کوردلی گونه زنش را بوسیدو گفت :

ـمن باتاکسی میروم . جوسلین با اتومبیل اینجا میماند که ترا بخانه برگرداند زود برگرد .زود برگرد،آلیس .از یك بعداز نصف شب دیرتر نشود . قول میدهی ، عزیزم ؟

آلیس او را نگاه کرد :

ـمیدانم که برای من نگرانی بسیار خوب ، قول میدهم . برو ومطمئن باش .

چهل‌و یك نفر دور میز بزرگ سالن غذا خوری که اثاث و مبل های آن ساخت فرانسه ودر خور قصرهای بزرگ بود جمع بودند . چهل و یك گیلاس شامپانی مرتبا پرمیشد و خالی میشد . مردها از ورشکستگی‌ها ورسوائیهای مالی و زنها از ازدواج های تازه حرف میزدند .

«الکوت» بطرف آلیس سرخم کردو آهسته گفت :

ـاز این مهملات سردرد گرفتم .موافقید برویم ؟

ـدوراز ادب است ، آقای الکوت .

ـمن ترجیح میدهم بی ادب باشم تا از خستگی سردرد بگیرم و مطمئن باشید ، هرقدر جلوبرویم این‌مهمانی خسته کننده تر میشود . راست بگوئید . حوصله‌تان سررفته است ؟

ـراست بگویم ؟..نه

ـبرای اینست که بختتان بلند است و با من حرف میزنید . در غیر اینصورت چنان خمیازه‌هائی میکشیدید که فك بالا از فك‌زیر جدا میشد . اگر الان برویم میتوانیم قبل از مراجعت بخانه کمی گردش کنیم . اتوبوسی که شبها سیاحان را بگردش میبرد از خیابان چهل‌و هفتم حرکت میکند .

ـآیا واقعا باین گردشهای دسته جمعی بی مزه علاقه دارید ؟

ـبی مزه ؟ چرا ؟... شماره ۱۸ این‌اتوبوسها بهترین نقاط نیویورك را بانسان نشان میدهد. شما در زندگی از تفریح خوشتان نمی آید ؟

آلیس با تبسم جواب داد :

ـچرا . از تفریح خوشم می آید.

ـپس چرا نمی آئید ؟

ـما اینجا مهمان هستیم .

ـمقصود تان اینست که در یك مهمانی نباید تفریح کرد ؟

ـگوش کنید ، آقای الکوت ...

ـیك دقیقه اجازه بفرمائید !سالها پیش پدر ومادرم تصمیم گرفتند اسم مرا «براس» بگذارند . و از آنموقع همه مردم مرا «براس» صدا زده‌اند.چرا شما از آنها تقلید نمیکنید ؟

ـ بسیار خوب ، براس .

نیازمندیها و آگهی‌های کوچک

استخدام میشود

یکنفر ماشین نویس درجه ۱ که بتواند زبانهای انگلیسی وفرانسه یا فقط انگلیسی رابسهولت و سرعت ماشین نماید استخدام میشود .
شرکت سهامی بیمه ملی-ساختمان ارگ کانی- خیابان سعدی
۱-۳ آ-۱۰۱۸۹

آگهی استخدام

بدو نفر جوان تحصیلکرده که آشنائی بزبان فرانسه داشته باشند برای تمام روز احتیاج داریم مستقیما به مهمانخانه دربند یاتلفن های ۸۳۴۲۲و۸۳۴۲۳ مراجعه نمایند .
۱-۳ آ-۱۳۴۴۶

به‌خانم یادوشیزه‌ای که

بماشین نویسی لاتین وزبان انگلیسی وکلاسه کردن‌پرونده‌آشنائی کامل‌داشته باشد احتیاج میباشد خواهشمنداست بصندوق پست شماره ۱۶۲۳ مکاتبه نمائید .
۱-۲ آ-۱۰۳۱۹

آگهی استخدام

بچند نفر دوشیزه یابانوی جوان که دارای تصدیق‌ششم‌ابتدائی یامعلومات معادل آن باشند نیازمندیم طالبین به لابراتوار داروسازی دکتر عبیدی وشرکاء قلهک ایستگاه دارو سازی مراجعه فرمایند .
۱-۲ آ-۱۰۲۵۹

آگهی انتخاب استاد

دانشکده پزشکی تهران یك تن استاد برای کرسی انگل شناسی انتخاب می‌نماید .داوطلبان واجد شرایط میتوانند از تاریخ ۲۶ر۴ر۳۸ به‌مدت یکماه برای ثبت نام‌بدبیرخانه دانشکده پزشکی مراجعه نمایند .
رئیس‌دانشکده پزشکی دکتر فرهاد

یکنفر ماشین نویس فارسی ولاتین باحقوق مکفی استخدام میشود قبل از ظهر به تلفن ۴۵۷۳۷ مراجعه‌فرمایند
۱-۳ آ-۱۰۳۹۱

استخدام میشود :

۱- کارگر جوشکار کاربیت
۲- کارگر جوشکار برق
۳- کارگر آهن ورق‌کار
۴- کارگر آهنگر که درنصب سقف‌فلزی استاد باشد .
جنرال‌مکانیك خیابان‌شاهرضا کالج جنب کوی البرز

جمعیت‌شیروخورشید سرخ برای‌خدمت درآموزشگاه پرستاری رضاشاه کبیر واقع‌درشهرری بیك دوشیزه که‌واجد شرایط زیرباشد نیازمنداست داوطلبان میتوانند عصرها بین ساعات ۵ تا ۸ بکارگزینی جمعیت واقع‌درخیابان ارك مراجعه‌نمایند :
۱- آشنائی کامل بزبان انگلیسی و فارسی .
۲- آشنائی بماشین کردن نامه‌های انگلیسی وفارسی وبلی کپی وبایگانی اوراق وپرونده‌ها .
۱-۳ آ-۱۳۸۹۴

نیروی دریائی شاهنشاهی تعدادی دانش آموز جهت آموزشگاه های مهناوی وسرناوی باشرایط زیر استخدام مینماید .
۱- شرایط آموزشگاه مهناوی
تابعیت ایران- داشتن گواهی تندرستی کامل- ارائه برگ عدم سوء پیشینه- ارائه گواهینامه سوم دبیرستان - سپردن تعهد ۱۰ سال خدمت دربرابر دوسال تحصیل درآموزشگاه مهناوی سن داوطلبان بایستی بین ۱۸ و ۲۱ سال باشد دوره سرناوی شبانه روزی بوده وبعلاوه به دانش آموزان ماهیانه ۱۰۰۰ ریال حقوق نیزپرداخت میشود .
دانش آموزان چنانچه درآزمایشات مربوطه موفق شوند دردبیان دوره آموزشگاه بدرجه مهناوی دومی‌مفتخر میشوند وترفیعات بعدی آنها برابر قانون استخدام نیروهای مسلح‌ارتش شاهنشاهی خواهد بود .
داوطلبان واجد شرایط میتوانند همه روزه ازتاریخ ۱۶ر۸ر۳۸ درمرکز ستاد نیروی دریائی ودرشهرستانها بمناطق دریائی- بندرپهلوی- خرمشهر- بوشهر وبندر عباس مراجعه نمایند .

مستغلات

هر مبلغ پول میخواهید

مستقیما باورقه مالکیت رجوع‌فرمائید لاله‌زار ۳۹۷۸۴ به بنگاه کوشان

اگر پول دارید

وخواهان معامله شرطی مطمئن با اشخاص محترم باشید مما ملات پولی خودرا رجوع فرمائید لاله زار ۳۹۷۸۴
به: بنگاه کوشان
۱-۶ آ-۱۲۵۴۰

یك ساختمان خیلی مجلل جهت خرید یااجاره درشمیرانات احتیاج است تلفن ۴۱۰۲۳
۱-۳ آ-۱۰۲۱۳

اهالی محترم تهران

زمین برخیابان -باغ ییلاقی - ده فروشی -مستغلات -اجاره شمال - جنوب -شرق -غرب طالبین بمیدان اعدام جنب کلانتری ۱۵ بنگاه خیام تلفن ۳۶۰۹۶ مراجعه نمائید .
آ-۱۳۹۸۶

ویلای ییلاقی‌شخصی‌سازفروشی‌واجاره

واقع‌در بهترین محل داودیه بمساحت ۱۱۶۰ متر با ۷اطاق و تلفن وچاه‌آب و لوله کشی برای توضیحات بیشتر رجوع فرمائیدبه تلفن ۳۵۳۱۸خیابان اسلامبول بنگاه استیفانی .
۲-۲ آ-۱۰۸۲۳

چهار باب اطاق

مستقل بابرق مناسب برای دفتر تجارتی یا مطالعه کاری واقع در خیابان سوم اسفند جنب هنرستان واگذار میشود طالبین بعد از ظهرها به‌تلفن ۳۸۰۰۱ مراجعه نمایند .
۱-۳ آ-۱۰۱۳۱

آموزشگاههای ملی

کلاسهای آلمانی دکتر کیانی

مخصوص اعزام دانشجوبه آلمان واطریش
درمکتب بقراط دایراست .
شاهرضا مقابل خیابان بهار

استخدام

دردوره جدید کلاسهای نقشه کشی ونقشه برداری در

مکتب بقراط

نام نویسی کنید وبایرداخت شهریه نقشه‌کشی، نقشه‌برداری ومهندسیاری رامجانا بیاموزید وپس ازسه ماه و نیم کارآموزی واخذ دودیپلم به معرفی ماستخدام شوید
شاهرضا مقابل خیابان بهار
۱-۱۰ آ-۱۰۲۴۹

باشگاه کودکان

دبستان ستاره و کودکستان شهناز باکلیه وسایل تفریح و کلاسهای انگلیسی وفارسی دائر است آدرس خیابان فرانسه چهار راه بهرامی تلفن ۴۲۱۳۱
۱-۲۰ آ-۸۵۷۵

کلاسهای زبان انگلیسی

کلاس دایرکت متد سوم ویك‌کلاس مبتدی تشکیل میشود .قبلانامنویسی کنید

کاخ دانش

نادری -نرسیده بچهار راه‌اسلامبول
آ-۱۳۷۳۰

گم شده

یك سك بولداك روز پنجشنبه‌ساعت ۷ بعداز ظهر در حوالی سفارت‌امریکا گمشده .از جوینده تقاضا میشودبه تلفون ۴۳۰۱۳ شماره ۱۰ اطلاع‌داده ومبلغ دوهزار ریال مژدگانی‌دریافت دارند .
آ-۱۰۳۵۹

قابل توجه بانکها وبازرگانان

یك قطعه سفته بسررسید ۱۶ر۸ر۳۸ بمبلغ ۴۸۱۲۰ ریال متعهد آقای‌حاج محمد علی شناور حواله کرد حاج عبدالله شیخ جوادی که پشت‌نویسی هم شده مفقود گردیده سفته مزبور از درجه اعتبار ساقط است مفقودی سفته مزبور به متعهد هم ابلاغ گردیده
حاج عبدالله شیخ جوادی
آ-۱۰۳۸۹

بفروش میرسد

دو قطعه زمین

هریك بمساحت ۷۲۰ متر انتهای خیابان زعفرانیه (اسدآباد) مقطوع متری ۱۵۰ تومان بفروش میرسد باتلفن ۵۲۱۷۱ مکالمه فرمائید .
۱ - ۱۰ آ - ۹۴۴۳

خانه بمساحت ۲۱۰ متر

برخیابان شاه بیست متری دوم‌دارای ساختمان دوطبقه هفت اطاق گاراژحمام باوان‌وآب گرم کن کلمن تلفن برق آب‌لوله کشی‌بفروش میرسد طالبین به‌تلفن ۴۱۴۹۶ مراجعه فرمایند .
آ-۱۰۳۲۵ ۱-۲

بفروش میرسد

یکباب منزل بمساحت ۵۰۰ متر دونبش باسه طبقه ساختمان دارای برق ولوله کشی واقع درخیابان سی‌متری نزدیك ۲۴ اسفند بقیمت مناسب و بدون واسطه بفروش میرسد طالبین‌به تلفن ۳ ۴۱۴۸ مراجعه‌فرمایند .
۱-۵ آ-۹۹۴۹

فروش اتومبیل

آگهی مزایده فروش اتومبیل

بنگاه اصلاح‌امورا جتماعی وعمران‌دهات تعداد چهل دستگاه ازاتومبیلهای مستعمل نوع‌شورلت کریال جیب استیشن-جیپ¼ تن مدل ۵۳و ۵۴ موجود درگاراژ بنگاه واقع دراول کوچه جمشید خیابان شاهرضا بالاتراز میدان ۲۴اسفند ازطریق‌حراج‌حضوری‌بفروش میرساند .
داوطلبین میتوانند همه‌روزه‌باستثناء روزهای تعطیل ازتاریخ‌نشراین آگهی لغایت ۱۰مرداد ماه ۱۳۳۸ برای‌مشاهده وسائط بگاراژ بنگاه مراجعه‌نمایند .
روزهای دوشنبه ۱۱وسه‌شنبه ۱۲ و چهارشنبه ۱۳ مرداد ماه ۱۳۳۸ تشریفات رسمی حراج حضوری درگاراژ بنگاه انجام خواهدشد .
برندگان مزایده باید ظرف یکهفته وسیله نقلیه خریداری رااز گاراژبنگاه خارج نمایند .
درغیر اینصورت هیچگونه حقی‌نسبت به‌وجه‌پرداختی نخواهند داشت .
۲٪حراج بعهده‌خریداران خواهد بود .
ضمنا کلیه حقوق وعوارض گمرکی وسائط فوق‌الذکر قبلاوسیله بنگاه برداخت گردیده است .
بنگاه عمران
۱-۲ آ-۱۳۹۵۲

چهاردستگاه

اویل استیشن‌اتوبوس ۱۸نفرمدل۵۸
۲دستگاه فرد اتوبوس ۳۰ نفره۵۴
۱دستگاه کمپرسی پراکار کم‌کار کرده دو سرویس‌مدل ساوه گمرك امیریه جنب پمپ بنزین حاضر بفروش است طالبین بشماره‌های ۲۰۸۰۸ و ۲۱۳۳۶ مراجعه فرمایند .
۱-۳ آ-۹۹۲۹

اجاره داده میشود

یك دستگاه عمارت دارای ۱۵دستگاه آپارتمان مجزا که جمعا در حدود۷۵ اطاق دارد. باتمام وسایل حمام- لوله کشی آب گرم وسرد وتلفن و برق شوفاژ وآسانسور واقع درخیابان زاهدی چهارراه سپند درشرف اتمام است یکجا یاجداگانه هردستگاه باجاره داده میشود .
طالبین به تلفن شماره ۲۲۳۲۱ مراجعه فرمایند.
۱-۳ آ-۱۰۱۹۳

طبقه دوم وسوم آپارتمانی واقع‌در انتهای خیابان ایرانشهر هر یك دارای ۵ اطاق بزرك حمام بادیوترم برای اجاره موجود است طالبین‌به تلفن شماره ۶۷۳۰۱ مراجعه‌نمایند
آ-۱۰۳۳۹

آگهی مناقصه

اداره‌کل‌حسابداری دانشگاه بیست قلم نوشت افزار مورد احتیاج سال جاری قسمت‌های تابعه دانشگاه راطبق صورت ریز وبرك شرایط‌ومشخصات مناقصه‌تحویل انبار کارپردازی‌دانشگاه (واقع‌درخیابان شاهرضا -اداره کل دبیرخانه دانشگاه) ازطریق مناقصه خریداری می‌نماید .
داوطلبان شرکت‌درمناقصه میتوانند بامراجعه به‌کارپردازی دانشگاه‌واخذ صورت ریز نوشت افزار و برك‌شرایط ومشخصات مناقصه ونمونه شماره یك ضمیمه آن‌پیشنهاد های‌خودرا تاآخر وقت اداری‌روز شنبه‌دوم‌مرداد ماه ۱۳۳۸ به‌اداره دفتر اداره کل‌دبیرخانه‌دانشگاه درمقابل اخذ رسید تسلیم دارند .
ازطرف‌رئیس اداره کل حسابداری دانشگاه - ملکشاهی
۳-۳ آ-۱۳۳۸۲

آگهی تجدید مناقصه مخزن گازوئیل

پیرو آگهی ۷۹۶۸ مربوط‌بمناقصه مخزن گازوئیل بیست‌ودوهزار لیتری جهت کارخانه قندکرج که‌موعد قبول پیشنهاد برای‌روز ۲۱ر۴ر۱۳۳۸ اعلام شده بود برای اینکه‌شرکت‌کنندگان در مناقصه بتوانند‌باملاحظه مشخصات کامل پیشنهاد تسلیم‌نمایند مناقصه مزبور تاآخر وقت‌اداری روزه‌ر۳۸ تمدید شده وساعت ده صبح روز بعد پیشنهادات واصله رسیدگی خواهد شد .
داوطلبان شرکت درمناقصه برای دریافت مشخصات مخزن‌به‌اداره‌معاملات داخلی شرکت واقع‌درخیابان شاهرضا نزدیك میدان فردوسی مراجعه‌نمایند.
شرکت سهامی کارخانجات قند ایران
۱-۲ آ-۱۴۰۰۴

تلفن‌های شرکت سهامی جنرال‌مکانیك

دفتر ۴۵۴۰۸ / ۴۹۸۳۶ / ۴۹۸۳۷
فروشگاه ۴۷۴۸۹
آ- ۱۳۹۴۰

آگهی های کوچک

دفتر ساختمانی مدنی و کلموویچ مهندسین معمار

تهیه نقشه نظارت ومقاطعه ساختمان وتزئینات داخلی آدرس خیابان رازی بهرامی نبش کوچه یاسمین شماره ۱ طبقه سوم پذیرائی بعدازظهر ها
۱-۵ آ-۹۸۴۷

تلفن ۳ و ٤

تلفن ۳فروشنده‌موتلفن ٤خریداریم. از ۸ صبح تاظهر به‌دبستان بیژن مه‌داد امیریه بین مهدیه ومنیریه کوچه سهیلی مراجعه فرمائید .
آ-۱۰۳۹۳

آگهی مزایده

کارخانه چیت‌سازی بهشهر تابع این شرکت نوزده (۱۹) قلم اجناس باطله‌موجود درانبار کارخانه را از طریق مزایده بفروش‌میرساند‌داوطلبان میتوانند بادریافت برك مشخصات‌شرایط مزایده‌درتهران ازدفتر شرکت واقع درخیابان شاهرضا کوچه فتوحی ودر بهشهر ازدفتر کارخانه پیشنهاد خود راتاآخر روز دوم مرداد ۳۸ به‌دفتر کارخانه تسلیم‌وسید دریافت‌دارند.
روز قرائت پیشنهادهاروز سوم‌مرداد ۳۸می‌باشد وحضور داوطلبان درجلسه آزاد است .
شرکت سهامی‌نساجی ایران
۱-۲ آ-۱۴۰۱۰

آگهی ابلاغ

آقای اسداله تارودی فرزند آقای علی شناسنامه شماره ۲۹۶ بخش ۲ تهران بعلت عدم اجرای حکم انتقال باداره‌کل کشاورزی کردستان برابر دادنامه شماره ٦٤ ۱-۲ر٤ر۳۸ صادره از دادگاه اداری بدوی بسه ماه انفصال محکوم شده ایددادنامه مزبور طی نامه شماره ۸٤۲۸ - ۵ر٤ر۱۳۳۸ به محل سکونت شما فرستاده شد و از قبول آن‌خودداری شده . بنابراین به‌اطلاع میرساند که قبل از پایان مدت دو هفته از تاریخ نشر این آگهی برای‌رویت دادنامه باداره کل کارگزینی وزارت کشاورزی مراجعه نمائیددر غیر اینصورت مدلول دادنامه به مرحله اجرا گذارده خواهدشد.
وزیر کشاورزی
۲-۲ آ-۱۳۵۲۲

آگهی مزایده شماره ۲۵۹۱-۱۲ر٤ر۳۸

کارخانه نساجی شاهی (شرکت سهامی نساجی ایران) هشت قلم اجناس باطله موجود درانبار کارخانه را ازطریق مزایده بفروش میرساند خریداران میتوانند همه روزه عیراز ایام تعطیل اجناس رادرانبار کارخانه رویت‌وبرك‌شرائط مزایده رادر دفتر کارخانه درشاهی یاازدفترشرکت‌سهامی ایران-تهران‌خیابان‌شاهرضا کوچه‌فتوحی دریافت وپیشنهادات خودرا تاآخروقت روز چهارم مرداد ۳۸ به‌دفتر کارخانه نساجی تسلیم نمایند پیشنهادات رسیده درساعت ۱۰روز ۵مرداد ۳۸ باز وقرائت خواهدشد .
کارخانه نساجی شاهی
۱-۲ آ-۱۴۰۰۶

راهنمای پزشکی اطلاعات

دکترهای متخصص درمجاری ادرار و تناسلی

دکتر شاپور صدری

خیابان سعدی بالای بیمارستان‌امیر اعلم روبروی هدایت تلفن ۳۲۳۹۲ پذیرائی ٤تا ۸ بعد از ظهر

دکتر محمد رضا مسند

رزیدنت سابق بیمارستانهای امریکا درمان قطعی بیماری های مقاربتی پذیرائی ۸- ٤بعدازظهر اول سعدی - چهارراه دروازه‌دولت

دکتر دانشگر

امراض مقاربتی جلدی تناسلی و سستی امراض زنانه ونازائی‌خیابان سپه مقابل پستخانه تلفن ۳۰۲٤۱۶

دکتر معانی

امراض مقاربتی-مجاری‌ادرارامراض زنانه و سستی خیابان فردوسی‌مقابل بانك ملی ایران

دکترا- پولوسا

متخصص بیماریهای مقاربتی مجاری ادرار وتناسلی پذیرائی صبح وعصر خیابان فردوسی شمالی‌مقابل خیابان کوشك‌کوچه صادق تلفن ٤٦۵۸۹

دکترهای متخصص درگوش و حلق‌وبینی دکتر آزاد

متخصص گوش وگلو وبینی خیابان منوچهری کوچه ارباب‌جمشیدپذیرائی از ٤تا۸بعدازظهر تلفن۳۹۵۸۸ و ۳۹۵۸٤ صبح‌ها با تعیین وقت‌قبلی

پزشکان متخصص‌در جراحی پلاستیك

دکتر بحری

دانشیار دانشکده پزشکی
متخصص جراحی زیبائی‌و پلاستیك خیابان سعدی روبره‌ی بمپ بنزین تلفن ۳۰۲٤۸۹

دکتر حسین صالح

متخصص جراحی مغز واعصاب
خیابان جامی اول خیابان استخر تلفن ٤۵٤۸۹

احتیاجات زندگی

تعمیرات ومنازل

تعمیرات رادیو - رادیوگرام ضبط‌صوت‌و پخچال تحت نظر مهندس تحصیل کرده اروپا در منزل تلفن ۳۰۳۱۲٤

فرش نقد واقساط

شرکت فرش رضا خیابان شاه جنب مسجد سجاد تلفن ٤۰۹۸٤
تعداد ۱۰ دستگاه کولر بك‌لن ساخت امریکا
بقیمت تجارتی فروخته میشود چون تعداد محدود است زودتر مراجعه فرمائید .
نشانی - خیابان نادری - فروشگاه الادین تلفن ٤۳۰۰۷

آموزشگاهها

آموزشگاه ربانی

آموزشگاه ماشین‌نویسی ربانی‌شاه- آباد از هرحیث مورد اطمینان است تلفن ۳۷۱۳۵

ماشین نویسی کشور

خیام مقابل بارك شهر بااسلوب ده انگشتی

رانندگی

میدانید اسلوب صحیح رانندگی‌و میکانیکی رادو کجا می‌آموزند فقط در هنرستان فنی پرستو گمرك شاهپور تلفن ۳۳۹۱۶

تعلیم رانندگی صحیح
هنرکده‌فنی رانندگی و مکانیکی‌را با آخرین متد علمی شما می‌آموزد و تا گرفتن گواهی‌نامه رسمی‌شما تعلیم می‌دهد .
هنرکده فنی روبروی چایخانه مجلس تلفن ۳۸۰٤۶

آموزشگاههای فنی

کلاس حسابداری و دفترداری

دوره جدید کلاس حسابداری ودفتر داری دوبل روز ۲۶ تیر ماه تشکیل میشود. قبلا در این کلاس ثبت‌نام نمائید .

کاخ دانش

نادری -نرسیده بچهار راه‌اسلامبول
آ- ۱۳۷۳۲

کشیك امشب پزشکان

آقایان دکتر کاظم نجم آبادی شاهرضا غربی چهارراه بیمارستان پهلوی تلفن ۴۷۳۲۳- دکتر محمد حسن‌رازانی :دوراهی یوسف آباد دکترخلیل رسولی (جراح) :امیر آباد خیابان نصرت جنب کلانتری ۱۹ تلفن۴۵۳۲۵ -دکتر غلامحسین مهر علی: چهار راه سلسبیل تلفن ٦٦٦٦۰ - دکترکرامت اله فرهودی: خیابان شاهرضا پل چوبی تلفن ۳۸۵۱۰ - دکتر حسین حمید زاده قلهك خیابان دولت چه ارراه‌رستم آباد- دکتر هوشنك بیضائی:قلهك خیابان دولت ایستگاه قنات تلفن ۸۱۹۱۰ دکترحسن فامیلی:خیابان‌شاه بیست متری‌اول دکتر هوشنك‌پزشکی سه‌راه امین حضورکوچه مهدوی‌تلفن ۵۱۸۵۳ -دکترعلی اکبر ع "حات: تهران‌نو فرح‌آباد - دکتر محمود علم آموز : میدان۲٤ اسفند کوی بهرام تلفن ٦۸۲۸۵ (کشیك دائم)
آقایان دکتر مهرداد رواقی : خیابان شاهرضا نظام آباد - دکتر شاهپور سیاهپوش :خیابان امیریه ایستگاه البرز جنب مسجد فخریه .

کشیك امشب داروخانه‌ها

داروخانه امریکائی : چهارراه‌پهلو: داروخانه میر انتهای شهباز
داروخانه سیما :خیابان نواب‌چهار راه شکوفه
داروخانه ستاره :خیابان سیمتری داروخانه شبانه روزی حشمت:خیابان شهباز روبری درمانگاه دریفوس
داروخانه شبانه روزی امریکائی مقابل درمانگاه دریفوس
داروخانه محمدیان :خیابان ری‌جنب کوچه آبشار
داروخانه شبانه روزی فرزادخیابان قلهك‌نزدیك داودیه مقابل‌ثبت‌قلهك
داروخانه وآزمایشگاه دکتر امینی (شبانه روزی) تلفن۹۱۹۸۸ -نارمك ایستگاه دفتر بازار مرکزی
داروخانه ربیا خیابان ویلاچهار راه پهلوی تلفن ٤۵۲۹۰
داروخانه کاخ خیابان کاخ جنب کوچه مشتاق
داروخانه سعادت کشور خیابان اسکندری چهار راه اسکندری

کشیك امشب بیمارستانها

بیمارستا نهای سمومین بیمارستان های شفا بحیاتیان خیابان ژاله‌تلفن ۳۷٦۳۱ لقمان‌الدوله ادهم خیابان مخصوص پشت باغشاه تلفن۳۲۲۳ مجروحین بیمارستان‌های رازی‌در خیابان شاهپور وامدادی شیر و وخورشید خیابان مولوی باغ‌فردوس زایمان وعوارض زنانه بیمارستار های زنان پیچ شمیران و وزیری خیابان شیخ هادی وزایشگاه‌حمایت مادران ونوزادان خیابان پاستور و درمانگاه جنوب بنگاه حمایت مادران خیابان مولوی درمورد احتیاج‌فوری بپزشك مقابل وزارت بهداری به وسیله امبولانس به پزشك کشیك هدایت میشوید تلفن ۳۰۰۷۱

تلفنهای مورد نیاز

تلفن شهربانی	۳۰۰۸٤۰ تا ۳۰۰۸۱۰
آتش نشانی	٤٤٤٤۳ ٤٤٤٤٤
اداره راهنمائی	۳۰۳٦۱٤
نگهبانی بلیس تهران	۳۰۲۱۵۰
راهنمائی تصادفات	۳۰۲۸۲۵
فرودگاه مهرآباد	٤۱۱۷۳
شرکت تلفن	۳۰۵۵۱۱
سازمان آب تهران	۵۱۰۰۰
نگهبانی برق	٤۳۱۷۸
شرکت بیمه بانو گانان	۲٤۰۰۰

تلفنهای اطلاعات

تلفنخانه ۳۰۰۱۱ تا ۳۰۰۱۹ شعب
آگهی ها ۳۰۲٦۳۳ ۳۰۵۱۰۸
سازمان شهرستانها ۳۰۵۰۱۷
سرویس حوادث ۳۰۳۵٦۹
کانون طوطی ۳۰۲۵۹۲
اطلاعات هفتگی ۴۸۷۸ تا
طلاعات مانوان ۳۳۱۳ ۳

تقویم اطلاعات

شنبه بیست‌و ششم تیرماه ۱۳۳۸
۱۰ یازدهم محرم ۱۳۷۹
۱۱ هیجدهم ژوئیه ۱۹۵۹
اذان صبح : ساعت ۳و۱۲ دقیقه
طلوع آفتاب :ساعت ۵و۳دقیقه
غروب آفتاب :ساعت ۱۹و۱۹ دقیقه

صاحب امتیاز و مدیر مسئول: عباس مسعودی
جای او در خیابان خیام چاپخانه اطلاعات

آگهی مناقصه

اداره ذخائر ارتش اجناس مشروحه زیر را از طریق مناقصه‌بشرائط ذیل خریداری می نماید .
۱- کاغذ سفید چهاربرگی ٦۰و ۸۰ گرمی دو تن ۲- مداد کوبیه یکهزار و پانصد عدد ،
۳- کاغذ سفید خط داراعلا ٦۰ گرمی یکصد و بیست بند ٤- مداد دو رنك هشتصد عدد
۵- خشك‌کن سفید هفتصد و پنجاه برك ٦- خط‌کش فلزی وچوبی شصت عدد
۷- دفترسفیدنیم‌برگی ۱۰۰ برگی‌سیصد و پنجاه جلد۸-سرقلم‌هشتادجعبه
۹- چوب قلم هفتصد عدد ۱۰- پوشه چهار برگی یکهزار برك
۱۱- سوزن ماشین دوخت هفتاد جعبه ۱۲ -کارتن پارچه ای‌یکهزار و هشتصد جلد
۱۳- جوهر خودنویس پلیکان یکصد شیشه ۱٤- دوات فلزی دوخانه سی عدد
۱۵ -دفترچه یادداشت‌یکصدلتی‌سیصد دسته ۱٦ -شمع نود دسته
۱۷- پنس برنجی کوچك و بزرك یکصد و سی جعبه ۱۸- پاکت سفید کوچك دو هزار و پانصد عدد
۱۹- منگنه بر کاغذی پانزده هدد ۲۰- بوار فلزی بیست عدد
۲۱- کاغذ سفید استنسیل گستنر پانصد بسته ۲۲- مرکب استنسیل گستنر سی لول
۲۳- لاك استنسیل پانزده شیشه ۲٤- کاغذ نازك ماشینی یکصدو شصت دسته
۲۵- کاغذکارمن پلیکان‌دستی‌یکصدجعبه ۲٦- مداد مشکی‌یکهزار وچهارصد عدد
۲۷- جوهر آبی پانصد گرمی سیصد و پنجاه شیشه ۲۸- چسب پلیکان یکصد و شصت شیشه
۲۹-جای قلمی چهارعدد ۳-جوهراستامپ یکصدو شصت‌شیشه
۳۱- پوشه مقوائی بیست هزار برك ۳۲- مداد پاك کن بزرك هفتصد و پنجاه عدد .
۳۳- مداد تراش یك سوراخه سیصد عدد ۳٤- پونز یکصد وبیست و پنج جعبه
۳۵- دفتر ربع‌برگی یکصد لتی چهارصد جلد ۳٦- سنجاق یکهزار و دویست توپ
۳۷- جای سنجاق نایلون پنجاه عدد ۳۸- ماشین دوخت بزرك و متوسط بیست عدد .
۳۹- قلم خودنویس اعلا یکصد عدد ٤۰- نوار ماشین نمره ۱۳ و ۱٦ شصت حلقه
٤۱- دوات بلور دو خانه بیست و پنج عدد ٤۲- لاك کاغذی پنجاه کیلو
٤۳-کاغذمومی استنسیل گستنر سی‌جعبه٤٤- چسب استنسیل هشت شیشه
٤۵- استامپ استنسیل پانزده عدد ٤٦- گیره دستی (کاغذ گیر) ده عدد
۱-داوطلبان شرکت کننده در مناقصه می توانند از تاریخ نشر آگهی تا آخر وقت اداری‌روز سه شنبه پنجم مرداد ماه سال جاری پیشنهادات خود را لاك و مهر کرده بدفتر سر رشته داری اداره ذخائر ارتش واقع‌درعباس آباد تحویل و رسید دریافت دارند .
۲- پیشنهاددهندگان‌بایدمبلغ بیست هزار ریال بعنوان سپرده به حساب ۱۲۲۷ دارائی شماره ۵ در بانك ملی مرکز ریخته و رسید آنرا به پیوست پیشنهاد مربوطه بنمایند به پیشنهاداتی‌که فاقد سپرده و مبهم و مشروط و مقید و یا بعد از مدت مقرره درآگهی برسد مطلقا ترتیب اثرداده نخواهدشد و شرکت کنندگان می توانند برای یك قسمت از جنس مورد معامله یا تمام آن پیشنهاد نمایند .
۳- پیشنهادات‌رسیده در ساعت ۱۰ صبح‌روز چهارشنبه ششم مرداد ماه‌جاری‌در دفترسررشته‌داری اداره واقع در دژ عباس‌آباد باز و خوانده خواهد شدوسپرده حائزین حداقل قیمت درجه ۱و ۲ تا خاتمه انجام‌معامله نگاهداری و جنس مورد معامله ممکن است تا بیست و پنج‌درصد کسر واضافه‌تحویل گرفته‌شودوبرنده‌موظف‌است‌بهای‌مقدارا‌حتیاج‌رابهمان‌قیمت پیشنهادی‌بفروشددودر صورت خودداری‌ازانجام‌معامله‌سپرده‌او بسود دولت شود و برنده موظف است بهای مقدار احتیاج را بهمان قیمت پیشنهادی بفروشد و در صورت خودداری از انجام معامله سپرده او بسود دولت ضبط و با برنده دوم پیمان بسته خواهد شد و اجناس نامبرده در محل اداره‌واقع در دژعباس‌آباد تحویل و هرگونه هزینه از قبیل عوارض و مالیات و هزینه نشر آگهی و ثبت پیمان و غیره بعهده فروشنده خواهد بود و حداکثر تحویل جنس از تاریخ انعقاد پیمان تا مدت یکماه می باشد و کمیسیون در رد یاقبول یك یا کلیه پیشنهادات مختار است ضمنا نمونه چهلو شش‌قلم مندرج در آگهی درسررشته داری‌اداره واقع در عباس آباد برای ملاحظه پیشنهاددهندگان موجود است .

عبور از پنج قاره

کرسی آزاد

بحث‌دفاع‌از سینمای‌ملی ایران

نوشته : رسام ارژنگی

سینمای ما خیلی پیش رفته وقابل اصلاح است

چند روز قبل در این ستون بسنده‌ای که نه نقاش ودکور ساز نه هنر پیشه و نه پیس نویس مت بی رحمانه تیشه را بریشه سینمای نوبنیاد ما زده و نگاشته ینمای ایران قابل اصلاح نیست .

اولین فیلمی که در ایران برداشته شد زندانی امیر نام داشت‌اگر ای انصاف داشته باشیم خواهیم دید با همه کار شکنی ها دوبله کردن یلم های خارجی وتبلیغات علیه فیلم های ایرانی خیلی سینمای ایران یش رفته و قابل توجه شده است البته نواقص هم دارد و باید رفع ده مورد تشویق قرار گیرد .

سناریو

یکی از چیزهای مهم در تئاتر و سینما مسئله پیس و سناریو» مت موضوع هم سه نوع است عادی -تاریخی -فانتزی .موضوع‌عادی چون روزمره نوشته میشود نسبتا آسان است و اگر نویسنده‌دارای ذوق وقریحه بوده باشد میتواند آنرا نیکوپرورانیده ونتیجه بگیرد ، ولی سناریوی تاریخی علاوه بر ذوقو قریحه خوب اطلاعات عمیق‌میخواهد نگارنده بتواند خوب از عهده نوشتن آن برآید . فانتزی که نه‌عادی نه تاریخی مانند داستانهای هزار ویکشب یا بسان مسافرت کره ماه‌و ریخ است نوشتن این قبیل موضوعات بیش از همه قریحه خیال بافی یخواهد تانگارنده درکارخویش توفیق حاصل نماید و سناریو را شیرین سرگرم کننده بسازد .

اما بازیگران

بازی کردن سناریوی عادی چندان مشکل نیست چون هنرپیشه و کار گردان میتوانند از همه وسائل موجود از قبیل خیابان و کوچه و ساختمان استفاده نمایند منتها ذوق وسلیقه میخواهد که تاآنها را خوب چور و انتخاب کنند و هنرپیشگان سعی نمایند که بازی آنان ساختگی باشد . اما سناریوی تاریخی اینطور نیست احتیاج به دکور و لباس دارد و چون در لباس عادی بازی نمیکنند و آداب و رسوم فراموش شده گذشته را تقلید مینمایند بیشتر وقت و هنر میخواهد در سناریوی فانتزی بیشتر از همه دکور مهم است کارگردان بایستی دکور های جیب وغریب تهیه به بیند که نمایش جالب و شیرین و در عین حال یبا و طبیعی باشد .

مسئله نور خیلی مهم است

یکی از نواقص فیلمهای ما مسئله نور است خارجی ها با نور و وشنائی چهره را خیلی زیباتر از آنچه هست نشان میدهند ولی‌ایرانی هنوز در اینکار ورزیده نشده مخصوصا دیشب در یك فیلم ایرانی‌نگاه نکردم با دادن یك روشنائی قوی تمام چین و چروك های چهره هنرپیشه ا نمایان ساخته و بیست سال سن وی را بیشتر جلوه داده بود این‌امر تنها در فیلم نیست عکاسان ما هم در نورانداختن ناشی هستند مثلا چندی قبل برای گرفتن عکس به عکاسی رجوع کردم هر چه توضیح دم عاقبت جناب عکاس باشی نه فهمید و آنچه بلد بود کرد .

ازاهل فن باید استفاده‌کرد

عیب ما اینستکه خود را همه کاره میدانیم و نمیخواهیم ازمعلومات هنر دیگران بهره مند شویم دو نفر از آشنایان نگارنده دو فیلم تاریخی و غیر تاریخی باهزینه کم شکن تهیه کرده بودندولی بمن‌اطلاع ندادند که فلانی مایك همچو کاری میکنیم شما هم بیائید نظریات خودتان را بگوئید ، مخصوصا در موضوع تاریخی. سرانجام فیلم یك چیزی لوس و بی معنی از آب در آمد و مردم استقبال نکردند و هردو رگوار ورشکست شدند .

اما متخصصین خارجی

ما هرگز خیری از کار شناسان قلابی خارجی ندیدیم شما را بخدا قسم خارجی نیاورید برای نواقص خوب است از اهل فن و جوانان‌خودمان ستفاده‌کنیم یعنی آنهاراچندی‌باروپاوامریکابفرستیم‌تا درفن خود کامل ستاد شوند .

شماره آینده بانظریات آقای فرخ غفاری آشناخواهیدشد

سینما و کتاب

«لولیتا»

بزودی ازپرفروش‌ترین‌کتاب سال فیلمی تهیه خواهدشد

«جنی‌ماکسول» ده بزودی فیلم اوتحت عنوان «لولیتا» روی پرده سینما خواهد آمد

نویسنده‌ای بنام «ولادیمیرنابوکوف» کتابی باسم لولیتا نوشت ،این کتاب دراروپا سروصدای زیادی براه انداخت و بهمین جهت نیز تهیه کننده‌ای تصمیم گرفته‌است آنرا بروی پرده سینما بیاورد .این کتاب داستان عشق مردی چهل‌ساله بادختری سیزده‌ساله بوده و رل دخترك‌را «جنی‌ماکسول» که‌در هولیوود شهرت زیادی دارد بازی خواهد کرد .«بعضی‌ها «جنی» را دختر عموی‌مارلین مونرو لقب داده‌اند زیرا شباهت زیادی بااودارد .

خلاصه کتاب«لولیتا» که پرفروش‌ترین کتاب سال شناخته شد در تمام جرائد مهم دنیا بچاپ رسید و صدها نفر منتقددرباره آن مطالبی نوشتند ،و عموما مهارت نویسنده کتاب «لولیتا» را مورد تمجیدقرار دادند .

همه‌چیز ازهمه‌جا

«سفری بقعرزمین»

یکی ازوسایلی‌که برای حفاری زمین بکار میرود

جدیدی کسب کنند ولی این‌مسافت دربرابر مسافت بیش‌از شصتهزار کیلومتر اصلا قابل قیاس‌نیست.

اکنون دانشمندان زمین‌شناس، سعی می‌کنند که‌بوسیله‌ادواتی که برای مطالعه اجرام آسمانی بکار میبرند ،اعماق زمین‌را مورد مطالعه قرار دهند واین آلات که‌جرم‌عظیم کره مارا که‌در حدود ۹۸ره سکستلیون تن‌می‌باشد مورد مطالعه قرار میدهد ،میتواند درمورد کشف اسرار زیرزمین به‌بشر کمك‌فراوانی نماید.

قشرهای زمین

زمین شناس‌ها معتقدند که قشر زمین از قسمت های مختلفی تشکیل شده است که قسمت اول آن «سیال» نام داشته وقطرآن درحدود شصت کیلومتر می‌باشد وشامل سیلیسیم وآلومینیوم می‌باشد وپس ازآن قشری بنام «سیما» وجوددارد که‌شامل سیلیسیم ومنیزیم بودهو بین این دو، قشر دیگری وجود دارد که مشغول مطالعه برروی آن می‌باشند.

اززمان‌های قدیم گفتگوها وبحث های مختلفی پیرامون قعرزمین و مواد موجوده درآن وجود داشت و بالاخره درسال۱۹۵۷ یکی‌ازاستادان زمین شناسی دانشگاه کالیفرنیابنام «والترمونك» ویکی‌دیگر ازاستادان دانشگاه‌پرینستون درناحیه«موهور ویکسی» درزیرآب‌های اوقیانوس به‌مطالعه پرداختند ونتایج‌درخشانی بدست آوردند.

دانشمندان آمریکائی ، درصدد برآمده اندکه سفری به‌قعرزمین بکنند وبهمین جهت نیز چهارکشتی اوقیانوس پیما، از چندی قبل‌مشغول جستجوهستند تاجای‌مناسبی‌دراقیانوس اطلس ویااوقیانوس کبیربیابند.

پس‌از تعیین محل مناسب. قایق های مخصوصی که مجهز بوسایل حفاری می‌باشند ،به محل مزبور رفته وزمین رامی‌کنند،گرچه‌این کار سال‌ها وقت‌وزحمت ومیلیاردها دلاربول لازم دارد ولی بسیاری از اسرار اعماق زمین باین وسیله‌کشف خواهد شد.

مسافت زیاد

برای رسیدن به‌مرکز زمین باید مسافت ۶۳۷۲ کیلومتر راپیمود! و تاکنون فقط یکهزارم این راه طی شده‌است وسال گذشته‌درتکزاس موفق‌شدند تاعمق ۷۶۵۲ متری‌را تحت مطالعه قرار دهند واطلاعات

درحاشیه فستیوال برلن

استرویلیامز: سینما هنری‌است‌که میتواند صلح را در جهان مستقرسازد

همانطور که درچندشماره قبل خاطرنشان شد فستیوال سینمائی برلن باانتخاب فیلم «پسرعموها» بعنوان بهترین فیلم سال بکار خود خاتمه داد.

اینك درحاشیه فستیوال وحوادث آن مطالب جالبی برای شما درج میگردد.

چند روزی دور ازهیجانات سیاسی شهر برلن سرگرم سرور وشادی بوده. قیافه‌های آشنائی در این شهر به‌چشم میخورد، ستارگان و هنرپیشه های معروف‌جهان ازکشور های خود حرکت نموده خودرا به این شهر رسانده بودند تادرفستیوال سینمائی شرکت کنند.

اما دراین فستیوال از هیجان فوق‌العاده فستیوال کان خبری‌نبود. جوانها، زن‌ها ومردان در گوشه وکنار می‌ایستادند ووقتی قیافه ستاره مشهوری رامیدیدند ،می‌خندیدند وداد میزدند، «هورا! هورا!» وپس‌از عبور ستاره‌باز هم سکوت خودرا بازمی‌یافتند.

دراولین شب فستیوال، ارکستر سنفونی آهنگی ازشوبرت نواخت وسپس ستارگان دربرابرتماشاچیان رژه‌رفتند وهرکدام با کلمات مختصری از قبیل «ازهمه شما متشکرم» ،«خوشوقتم که به برلن آمده‌ام» وغیراز آنها تشکر کردند فقط وقتی نوبت به استرویلیامز رسید باصدای کلفتی گفت:«سینما هنری است‌که می‌تواند صلح رادر جهان برقرار سازد.»

استرویلیامز در برلن محبوبیت زیادی بدست آورد وهنگام پیاده شدن ازهواپیما، دربرابر مخبرین جراید ومستقبلین چاچا رقصید و دوساعت بعداز ورود اوریتاهیورث وارد برلن شد ودرهتلی که‌رقیبش یعنی ،استرویلیامز درآن مسکن گزیده بود .سکونت اختیار نمود

استر ویلیامز، ماهروی‌شناگر دربین دوستان خود

ودراین هتل نایندورقیب که‌مدتها باهم قهربودند آشتی کردند.

شوهر پنجم ریتانیز دراین سفر همراه وی بود ووقتی خبرنگار کنجکاوی از اوپرسید: چه‌هدیه‌ای به‌شوهر خود خواهید داد ؟ریتا گفت خودم‌را!

شبهای برلن

شب‌ها ستارگان وهنرپیشه‌ها آزادانه درشهر گردش می‌کردند ووارد میخانه‌ها می‌شدند ،مردم هم باتعجب به‌آن‌ها نگاه می‌کردند ، شبی که فیلم «حیوان پناهگاه» مافوق عالی تشخیص داده‌شد، فرانسواز آرنول وهانری ویدال بازیگران اصلی آن تاصبح نخوابیدند وتوی خیابان قدم زدند!

دراین فستیوال ریتاهیورث ،استر ویلیامز، سوفیالورن، کارلوبونتی، داون آدامز، ماسیمو جیروتی، ژاك تاتی، ژان رنوار، میلن دومونژو، ماریافلیکس وعده‌زیادی ازستارگان وهنرپیشگان معروف عالم جمع‌شده بودند.

هانری ویدال بین عده‌ای از اهالی برلن
ویدال از پیروزی خود در فستیوال برلن خوشحال‌بود

راه پیمائی روی‌آب

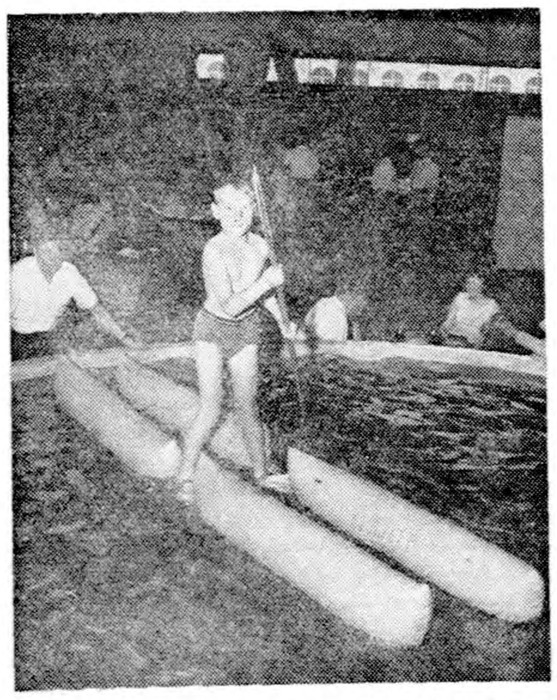

راه رفتن روی آب از آرزوهای قدیمی انسان بوده‌است و داستانها و افسانه‌های بسیاری درمورد کسانی که بنیروی اعجاز روی دریاها راه میرفته‌اند وجوددارد .همه آرزوهای بشری در قرون جدید براثر توسعه علوم یك‌یك‌جامعه عمل بخودمیپوشدواکنون راه رفتن روی آب نیز ازمسائل عادی میشود .

اخیرا درنمایشگاه وسائل ورزشی که درویسبادن، آلمان غربی‌برپا شد یك نوع «اسکی» روی آبی بمعرض‌نمایش گذاشته شد. این «اسکی »عبارتست از چهارلاستیك پرازباد که جای پاهم دارد .دراین عکس یك پسربچه‌جوان هنگامی که بااستفاده ازاین وسیله روی آب راه میرود دیده‌میشود .

دیروز و امروز

آمار جالبی ازتلویزیون کشورهای مختلف جهان

تلویزیون مطبوعات اروپا وامریکا را بشدت مورد تهدید قرار داده است

دراطاق راحت وآسوده می‌نشینید وچشم‌هارا به یك صفحه کوچك می‌دوزیددرروی این صفحه ،تصویر اشخاص معروف وسرشناس جهان چهره‌های ستارگان سینما به‌چشم میخورد.

«رکن پنجم»

سال‌هااست که‌مطبوعات رادرکن چهارم» هرملتی می‌نامند واکنون بایدیدآمدن تلویزیون، این‌دستگاه رامی توان «رکن پنجم»نام‌گذاشت طبق آمارهای منتشره شش دهم کارگران انگلیسی نسبت به‌برنامه های تلویزیون کشور خودعلاقه‌نشان میدهند وبعلاوه درممالك دیگر اروپا مردم باعلاقه خاصی به پرده تلویزیون چشم میدوزند.

دربعضی کشورها تلویزیون کم کم جانشین مطبوعات میشود چنانکه درسال ۱۹۵۷ مجله معروف مصور هفتگی «پیکچر پست» چاپ‌انگلستان که‌دارای هشتصدو پنجاه هزارشماره تیراژ در هفته بود اعلام نمود که براثر رقابت تلویزیون بزودی از تیراژش بطور محسوسی کاسته خواهد شد ومتعاقب آن مجلات مصور «ایلوستره» و«اوری‌بودیز» نیز اعلام کردندکه براثر رقابت تلویزیون ورشکستگی آن‌ها را تهدید میکند. امروزه بعدازامریکا وژاپون بیش‌از هرنقطه دنیا در انگلستان از تلویزیون استفاده می شود چنانکه درسال ۱۹۵۸ هشت میلیون تلویزیون دراین کشور وجود داشته‌است.

دهسال دیگر مردم فرانسه روزنامه نخواهند خواند!

هم‌اکنون مبارزه شدیدی بین تلویزیون ومطبوعات در فرانسه درگرفته است وبطوریکه پیش‌بینی میشود تاسال ۱۹۶۹ پنج میلیون تلویزیون در فرانسه نصب خواهد شد وباین ترتیب احتیاج عامه به مطالعه روزنامه ومجله کم‌ترخواهد گردید و بجای اینکه مردم بمطالعه روزنامه بپردازند، در برابرتلویزیون نشسته و به‌تماشای آن خواهند پرداخت .

تلویزیون درانگلستان

ازسال ۱۹۳۷انگلیسی ها مشغول نصب فرستنده‌های تلویزیون‌شدند ولی جنك فعالیت‌آن هارا قطع کرد وازسال ۱۹۴۶دوباره فعالیت‌خودرا از سرگرفتندواکنون بیش ازنه میلیون تلویزیون دراین کشور وجوددارد که دارای برنامه های

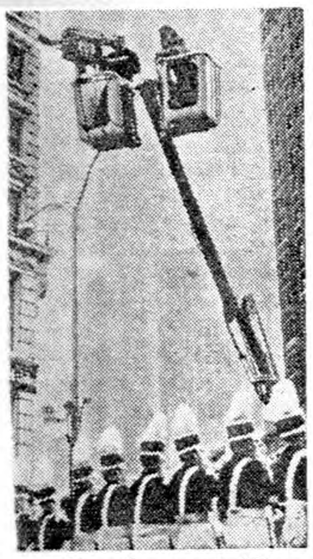

هنگام اجرای یك برنامه تلویزیونی

آموزنده بوده ودرساعات معین‌برای دسته‌جات مختلف برنامه‌هائی پخش میکنند .

۱۵ میلیون تماشاچی

درسال ۱۹۵۳ ژاپونی‌ها بفکراستفاده از تلویزیون افتادند وهم‌اکنون پانزده میلیون تلویزیون در این کشور نصب شده‌است ولی این مقدار برای مملکتی که دارای‌نود وسه‌میلیون نفر جمعیت است‌چندان قابل توجه نمی‌باشد ..

برنامه‌های متنوع

پنجاه ودومیلیون نفر ازساکنین آلمان غربی‌فقط‌ازسه میلیون تلویزیون استفاده میکنند .در این کشور بیست‌وشش ایستگاه‌فرستنده تلویزیون وجود دارد که برنامه های متنوعی پخش میکنند .

اما از مقدار تلویزیون های آلمان شرقی اطلاع صحیحی در دست نیست وگویا مقدارآن‌ها ازده‌هزار تجاوز نمی‌کند .

تلویزیون درروسیه

چندین سال‌است که درروسیه‌از تلویزیون استفاده میشود درسال ۱۹۵۸اهالی این کشور از: ۱ر۷۶۵ر۵۹۴ تلویزیون استفاده میکرده‌اند وسی‌وهفت فرستنده تلویزیون نیز دراین مملکت وجود داشته‌است .

تلویزیون درآمریکا

پانصدوسی‌ایستگاه تلویزیون در اتازونی وجوددارد که دویست‌وشش ایستگاه آن ،برنامه‌های رنگی‌پخش می‌کنند وباین ترتیب ۸۶۳۴۸ نفر دراین ایستگاهها بکار مشغولند و سالیانه۵۲۷ میلیون‌دلاربرای‌اجرای برنامه‌ها ومصارف دیگر خرج میشود .و جمعا سیصدوبیست هزار ساعت درهفته ،برنامه پخش‌میشود امروزه نود درصد ازمردم آمریکا درخانه‌های خود دارای تلویزیون می‌باشند درحالیکه درسال ۱۹۴۶ فقط دوازده هزار تلویزیون در این کشور وجودداشت .

یك پرستار در روز هشت کیلومتر راه میرود

براثر تحقیقاتی که‌در چندبیمارستان بسیار بزرك و مجهز آفریقای جنوبی بعمل آمده معلوم شده‌است که یك پرستار در روز در حدود ۸ کیلومتر داخل بیمارستان راه میرود .

در نتیجه این مسئله از پنجسال پیش از طرف سازمانهای مهندسی‌ومعماری مورد بررسی قرار گرفت که‌بیمارستان ها چگونه‌ساخته شودتا ازراه‌پیمائی زیاد کارکنان آن جلوگیری شود. سازمانهای معماری بر اثر مطالعات خودپیشنهاد کرده‌اندکه بایدازساختمان اطاق‌های متعدد برای بیماران‌خودداری شود.بدین معنی‌که بجای اطاقهای کوچك که ردیف‌دراطراف‌یك کریدور قرار میگیرند ، اطاقهای بزرگتری برای هر نوع از بیماران ساخته‌شود که مثلا به ۸ قسمت تقسیم گردد . بدین ترتیب محاسبه شده‌است که ۲۳ در صد نسبت به وضع کنونی درجا صرفه جوئی خواهد شد .

طبق تحقیقات دیگری‌نیز که‌بعمل‌آمده میتوان بیماران را از نظر توجه و مراقبتی که لازم دارند ، به چهار دسته تقسیم کرد اطاق کسانی را که مراقبت از آنها باید بسیار شدید باشد میتوان‌نزدیکتر‌باطاق سرویس قرار داد تا پرستاران مجبور بهراه پیمائی زیاد درداخل بیمارستان‌نباشند.

عکس صفحه

پرنسس مارگرت وکشتی جودو

پرنسس مارگرت دختر فردریك پادشاه دانمارك که‌نوزده سال‌بیش ندارد اخیرا علاقمند به‌فراگرفتن کشتی جودوشده است .

مارگرت پادشاه آینده دانمارك خواهدبود وباوجود این‌درفراگرفتن فن‌کشتی جودو که‌خطرناکترین نوع‌کشتی است ترسی ندارد .

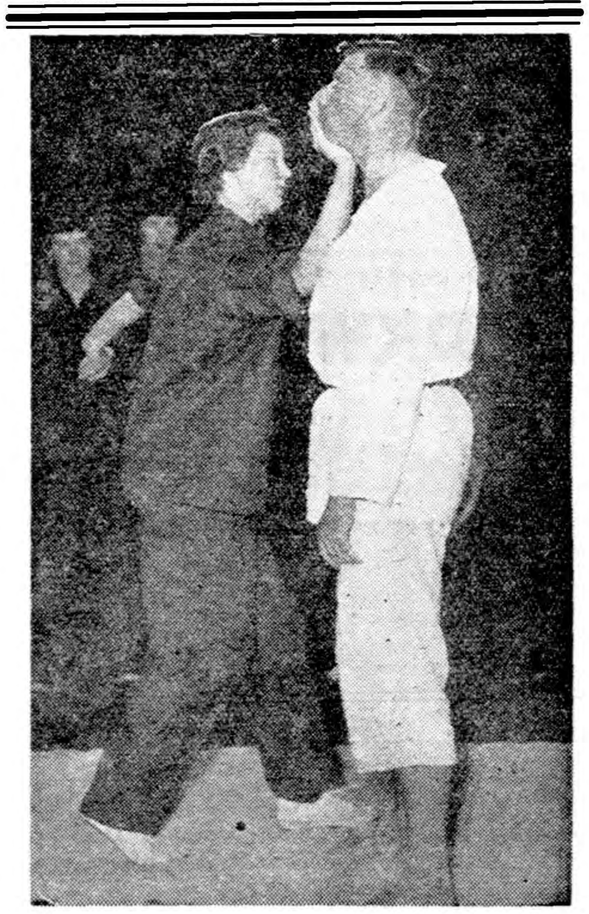

اطلاعات اقتصادی

مسائل روز

عدم ثبات مالیات‌ها
چهار قانون مالیاتی درظرف سه سال

در هفته گذشته سه خبر ردر باره مالیات‌ها از طرف‌وزارت دارائی منتشر شده که هریك بجای خودواجد اهمیت زیاد است . اولین خبر دربارهٔ عجزوزارت دارائی از دریافت مالیات براراضی ازشرکت های بزرگ فروشنده زمین (که نام شرکت های عمرانی وساختمانی برخود گذاشته‌اند)بود. مقاماتوزارت دارائی دراین مورد اظهار داشته‌اند که یکی از شرکتهای بزرگ که صاحب بیش از ده میلیون متر مربع زمین در یکی از مناطق مرغوب تهران است از تسلیم اظهار نامه مالیاتی خود خودداری کرده و در مقابل مراجعه مامورین تصویب نامه تعیین حدود اراضی نمیباشد و حال‌آنکه تصویب نامه مالیاتی،اظهار داشته است که‌زمین‌های شرکت مزبور مشمول اراضی مشمول مالیات بحدی صراحت دارد که‌نه‌فقط یك شرکت بزرگ که دارای تشکیلات حقوقی وسیعی نیز میباشد بلکه حتی‌افراد عادی نیز میتوانند حدود آن رابدقت تعیین کنند .

بهرحال باتوجه‌بسوابق(که انشاءالله‌ازاین ببعد تکرار نخواهدشد) میتوان پیش بینی کرد که این شرکت بزرگ که حداقل پنجاه میلیون ریال بدهی‌مالیات بر اراضی دارد پس از مدتی‌بتواند یا از تغییراتی که هرسال در قوانین مالیاتی داده میشود برای خودداری از پرداخت مالیات منتفع گردد و یا آنکه در کمیسیون های مالیاتی با استفاده از «توافق » پرونده خود را سرانجام‌بخشد .

اما نکته قابل توجه این جاست که بموجب ارقامی که از طرف پیشکاری دارائی تهران انتشار یافته‌وزارت دارائی موفق شده است که در ظرف مدت کوتاهی بیش از بیست میلیون ریال ازصاحبان اراضی کوچك (یعنی کسانی که دارای ۳۰۰تاهزار متر زمین هستند) مالیات دریافت کندو این‌مالیات ـنه براثر مراجعه مامورین مالیاتی ـ بلکه بطیب خاطر و از طرف خود مودیان به بانکها پرداخت شده‌است و باین ترتیب می‌بینیم وقتی پای متنفذین در میان نیستو سروکار وزارت دارائی بامردم طبقه متوسط (که بعضی آنهارابی‌دست وپا می‌نامند) میباشد و تماس مردم بامامورین کم است میزان وصولی مالیات رقم قابل توجهی را تشکیل میدهد ولی هنگام وصول مالیات از شرکتها ی‌بزرگ ثروتمند و متنفذ پای سازمان مالنك میشود وبوروکراسی مشمئز کننده آغاز میگردد و «کمیسیون» ها کار خوداشروع میکنند .

یکی‌ازمودیان مالیاتی اخیرااظهار میداشت :

«مودیان کوچك مالیاتی که بدهی مالیاتی زمین داشته‌اند باعجله به بانکها مراجعه وبدهی خودرا شخصا حساب‌کرده و پرداخته‌اند .ولی از متنفذین و صاحبان اراضی وسیع وشرکتها هنوز خبری نیست ومدیریکی از شرکتهای زمین فروشی اظهار داشته است که دد پرداخت مالیات نباید زیاد عجله کردزیرا قوانین‌مالیاتی هرسال عوض میشود و هیچ دلیلی در دست نیست که‌قانون مالیات بر اراضی در قوانین جدید شکل‌تازه‌ای بخود نگیرد و مشلاشرکت ما مشمول معافیت نشوده

این طرز فکر بسیار منطقی است . زیرا وقتی در ظرف سه‌سال چهار قانون ویالایحه مالیاتی طرح میشود وچندین بار ضرائب مالیات وموضوع مالیاتها تغییر میکندنبایدازمودیان مالیاتی انتظار داشته باشیم که به ثبات مالیات‌ها اطمینان داشته باشند و برای پرداخت‌بدهی های‌خود مراجعه کنندو ازقضا یك قسمت دیگر از خبرهائی که در هفته گذشته در مورد مالیاتهامنتشرشده حاکی است که علاوه بر لایحه مالیاتی که فعلا در مجلس شورا تحت‌رسیدگی است وزارت دارائی‌مشغول‌تهیه طرح مالیاتی جدیدی می‌باشد و از این گذشته ضرایب مالیاتی هم در اطاق بازرگانی ووزارت دارائی تحت رسیدگی است و کارشناسان وزارت دارائی وبانك جهانی نیز مشغول مطالعه برای تهیه یك طرح عمومی مالی جهت ایران میباشند وتمام این طرح‌ها ولوایح در موقعی تحت مطالعه ویا در دست‌تصویب است که‌بیش ازیکسال‌از تصویب‌آخرین قانون مالیاتی نمی‌گذرد و در چنین شرایطی روشن است که مودیان بزرگ مالیاتی نمی‌بایست در پرداخت مالیات های خودبگفته مدیر شرکت بزرگ زمین فروشی «عجله‌زیاده داشته باشند زیرا تغییر قوانین مالیات ویا« اصلاح» آن مخصوصا دوسرنوشت این گروه که می بایست میلیونها تومان مالیات بپردازند تاثیر زیادی‌می‌بخشد .درباره سایر اخبار مالیاتی فردا صحبت میکنیم .

مهدی بهره‌مند .

تشکیل یك‌شرکت قندبسرمایه چهارصدمیلیون ریال

این شرکت مبادرت بتاسیس‌کارخانه‌های قند و هرنوع کارخانه‌های تولیدی درفارس خواهد نمود

شرکتهای جدیدالتاسیس عبارتند از شرکت سهامی قندپارس که بمنظور تاسیس کارخانه قند وهر نوع کارخانه تولیدی وصنعتی در فارس تشکیل شد. سرمایه این شرکت مبلغ چهارصدمیلیون‌ریال به‌مدت نامحدود است ومدیریت شرکت بعهده آقایان‌حاج میرزا محمدرضا فاطمی وجعفر بهبهانیان ومحمد حسین نمازی ومصطفی قلی رام وخلیل منتخب و محمد رضا نجم‌آبادی میباشد.

شرکتی بنام شرکت اسکانیه‌ـ باوگزلشافت آپوراکین گزلشافت که‌مرکز آن درشهروین کشور اطریش است‌درایران‌بمنظورعملیات ساختمانی نمایندگی تاسیس نموده سرمایه این شرکت مبلغ چهلو دومیلیون وپانصدهزار شلینك اطریشی (۱۵۰ر۹۶ر۱۲۰ریال) میباشد و آقای آنتون پور نرویج نماینده این شرکت است.

شرکت دیگر شرکت جلفا بـا مسئولیت محدود است که‌بـرای استخراج سنگهای معدنی تشکیل شده سرمایه این شرکت مبلغ یك میلیون‌ریال برای مدت ۱۵سال است ومدیریت شرکت باآقایان بهرام فروردین و احمد حمیدی مستقیم میباشد .

کرمان گرانترین- ساری ارزانترین شهرهای ایران
قیمت متوسط عمده فروشی کالاهای کشاورزی ودامی درتهران وشهرستانها در هفته گذشته

هفته گذشته قیمت متوسط عمده فروشی کالاهای کشاورزی ودامی در تهران وشهرستانها بشرح زیر بوده است :

گندم ـدشت ۳ر۵ ریال زنجان۵ر۵ ریال تبریز ۹ر۵ ریال شیراز ۸ر۵ ریال کرمان ۷ریال زاهدان ۷ر۶ریال زابل ۶ریال مشهد ۶ ریال اصفهان ۶ر۶ ریال سنندج ۵ریال رضائیه۵ر۵ ریال ساری ۷ر۴ ریال (کرمـــان گرانترین ساری ارزانترین)

جو ـتهران ۶ر۳ رشت ۵ر۳ ریال زنجان ۴ریال تبریز ۵ر۳ ریال‌شیراز ۴ر۳ ریال کرمان ۵ریال زاهدان۷ر۳ ریال زابل ۵ر۳ ریال مشهد ۵ر۳ریال اصفهان ۸ر۳ ریال سنندج ۲ر۴ ریال رضائیه ۵ر۳ ریال ساری ۲ر۳ ریال (کرمان گرانترین ساری ارزانترین)

برنج صدری ـتهران کیلوئی ۱۹ ریال رشت ۱۸ر۵ ریال زنجان ۲۲ ریال کرمان ۲۹ ریال زاهدان ۲۳ ریال زابل ۲۵ ریال مشهد ۲۲ ریال اصفهان ۱۷ر۹ ریال رضائیه ۲۴ریال ساری ۱۷ ریال (کرمان گرانترین ساری ارزانترین)

پنبه بومی ـتهران کیلوئی ۳۳ ریال زنجان ۳۳ریال تبریز ۳۲ریال زاهدان ۳۳ریال اصفهان ۳۱ ریال رضائیه ۳۵ ریال (رضائیه‌گرانترین ـاصفهان ارزانترین)

پشم ناشور الوان ـتهران کیلوئی ۳۸ ریال تبریز ۵۶ ریال شیراز ۳۳ ریال کرمان ۹۳ ریال زاهدان ۴۵ ریال زابل ۶۰ ریال مشهد ۴۵ ریال اصفهان ۴۱ ریال رضائیه ۴۵ریال سنندج ۴۷ ساری ۴۰ (کرمان‌گران ترین ـساری ارزانترین)

گوشت گوسفند با استخوان تهران کیلوئی ۴۵ ریال رشت ۴۵ ریال زنجان ۴۲ ریال تبریز ۴۰ ریال شیراز ۳۲ ریال کرمان ۴۰ ریال زاهدان ۳۵ ریال زابل ۴۰ ریال‌مشهد ۴۳ ریال اصفهان ۴۰ر۷ ریال‌رضائیه ۳۵ ریال ساری ۵۰ ریال (شیراز ارزانترین ـتهران گرانترین)

سیب زمینی تهران‌کیلوئی ۴ر۵ریال رشت ۴ریال تبریز ۵ ریال شیراز ۵ر۵ ریال کرمان ۶ ریال زاهدان۵ر۵ ریال زابل ۱۰ ریال مشهد ۶ ریال اصفهان ۴ ریال رضائیه۴ ریال (زابل گرانترین ـرشت ارزانترین)

روغن ـتهران کیلوئی ۱۵۳ ریال رشت ۱۵۶ ریال زنجان ۱۴۵ ریال تبریز ۱۲۵ ریال شیراز ۱۳۶ ریال کرمان ۱۴۰ ریال زاهدان ۱۳۰ ریال زابل ۱۱۰ ریال مشهد ۱۲۰ ریال اصفهان ۱۴۵ ریال سنندج ۱۴۰ ریال رضائیه ۱۰۵ ریال (مشهد گرانترین ـزابل ارزانترین)

بازدید از اردوگاه

از بنگاه جنگلها خبر میرسد که در هفته گذشته استاندار و رئیس کشاورزی مازندران باردوگاه افراد گارد مسلح جنگل در فیروز کوه حزیمت نمودند واز اردوگاه و اغذیه‌و بهداشت و آموزش افراد بازدیدنمودند

رکود خشکبار دراصفهان
روی پوست ورودهٔ معاملاتی صورت میگرفت

بازار اصفهان درهفته گذشته‌عادی بود ومعاملات باندازه مصرف‌جریان داشت.

دادوستد خشکبار مواجه بارکوردو سستی بود ونرخ‌بعضی ازارقام‌تنزل کرد. روی دانه‌های روغنی سفارش کمتر شد وبازار توتون سست‌تراز هفته قبل‌بود.

مظنه کنجد ۱۴ریال مذاب ۷ریال وپنبه‌دانه ۷ریال بود. بازار کشمرا مفتولی بمناسبت دریافت سفارش جدید کمی‌بهتر شد .اماکشمرا خرمنی کمافی‌السابق فعالیتی‌نداشت پوست ورودهٔ خریدار داشت وتقاضا از عرضه زیادتر بود مظنه پوست گوسفندی کیلوئی ۵۲ ریال بزی ۴۲ریال رودهٔ هررشته ۳۵ریال وبزی ۱۰ریال بود.

زمینه تیرآهن آلات زیاد بود و بهمین علت نرخ بعضی از اقلام آن تنزل داشت.

بازار ریسمان کمی بهترشد وعلت آن رسیدن تقاضای جدید برای بعضی ازارقام ریسمان است .وضع فلزات نسبت‌به هفته قبل محکمتر بود واغلب تقاضای خرید میرسید.

روی چای وقند وشکر وقماش نخی وپنبه وپشم معاملات عمده‌ای صورت نگرفت وباندازه مصرف خریدوفروش شد.

مبارزه باسل‌گاوی

مبارزه با بیماری سل گاوی وسیله دکتران دامپزشك ادامه دارد و ظرف مدت هفت‌ماه‌گذشته۶۰۰۲بار آزمایش بعمل آمده است وضمن آزمایشها تعداد ۶۴۴ سر گاو مسلول تشخیص شده که تعداد ۶۴۳ سر آن باپرداخت مبلغ ۱۰۹۱۸۹۷ ریال غرامت معدوم گردیده و بقیه نیز کشته خواهدشد

مس ، این فلز رقابت ناپذیر

صرفنظر ازموارد استعمال شایان توجه مس درارتش ها و امور مخابراتی باپیشرفت تمدن وکوشش جهت تعمیم آسایش باخرج کمتر واستفاده بیشتر همگان معتقد ومتحدالعقیده گشتندکه درتمام موارد مس ازفلزات مشابه مطمئنتر وبادوامترو ارزانتر است، باینواسطه از سیاهان کومه نشین دورترین نقطه ساحل طلا تابهترین طباخان هتل های معروف جهان حتی‌الامکان ازظروف‌سفید شده مس استفاده میکنند، زیرا مس سفیدشده راصرفنظر ازاستحکام برای بهداشت مفید وازلحاظ مدت خدمت بی رقیب میدانند ونیزمس تنها فلزی است‌که پس از ۵۰ سال خدمت قراضه آنرا میتوان تا۷۵ درصد نرخ اصلی فروخت.

اکنون لیوانهائیکه دردست اطفال شمااز صبح تاشام بدرو دیوار کوبیده میشود ودیگهای محکمی که هرروز عمل طبخ رادرآن بااطمینان خاطرانجام وازطبخ‌آن لذت‌میبرید وبالاخره لگن- بشقاب- بادیه و... سایر ظروف مس که آنهارا باپول کم خریده وسالهاست ازآنهااستفاده میکنید اکثرا مربوط بکارخانجات داخلی‌است فعلامهمترین وبزرگترین کارخانه قابل اعتماد کشور «کارخانجات ذوب مس ونورد ایران است» که متعلق بشرکت سهامی آئینه میباشد. این کارخانه تقریبا همه احتیاجات کشوررا تامین ومارا ازخرید ظروف بیدوام مشابه بی نیاز می‌سازد.. فعلا دونوع ظروف مشابه وجود دارد که اولی با ریزش‌سطح خارجی (لعاب) عنوان خودرا ازدست داده ودومی بواسطه ترکیب بامواد آلی بهداشت خانواده هارا تهدید مینماید باینجهت میتوان مطمئن شد که هرگز هیچ فلزی جانشین مس نخواهد شد .

برای ساختمان خانه‌های بیمه عمر

شرکت بیمه قطعه زمینی درشمال‌شهر خریداری‌کرد

امروز آقای دکتر مشرف نفیسی مدیر عامل شرکت بیمه‌ایران بـه خبرنگار ماگفت به‌موجب بیلانی که هیئت مدیره شرکت تسلیم مجمع عمومی نموده‌است درآمدشرکت بیمه درسال گذشته قریب‌ششصد میلیون ریال بوده است که نسبت به‌سال سی‌وپنج دوبرابر شده‌است

مدیرعامل شرکت بیمه درمورد طرح نوین بیمه عمرافزود استقبالی که‌مردم ازطرح مزبور کردند خوب بود ودفاتربیمه بزودی بسته‌خواهد شد زمینی که‌خانه‌های بیمه‌شدگان عمر بایددرآن‌ساخته‌شود درنزدیکی تهران درشمال شهر قرار دارد . وقرار داد خرید آن‌نیز تایك هفته دیگر امضاء خواهد شد.

این زمین وسعت کافی داردوبرای ایجاد یك کوی جدید وتـامین وسایل آسایش ساکنین آن بسیار مناسب میباشد.

کمی زمینه مصالح ساختمانی
مظنه آهك نسبت بروزهای‌گذشته تنزل‌کرد

بازار مصالح ساختمانی همچنان درروندی‌است ومعاملات مرتباصورت میگیرد ولی درچند روز گذشته مجددا زمینه مصالح ساختمانـی دربازار کم شد .

مظنه آهك نسبت بهفته‌های گذشته تنزل کرد بازار سایر مصالح ساختمانی گرم وبارونقی‌است مظنه مصالح ساختمانی دربازار به شرح زیراست.

آجرفشاری هزاری ۶۵۰ریال بهمنی ۱۶۰۰ریال‌سفیدقزاقی۱۴۰۰ ریال آهك‌خرواری ۱۲۰ ریال‌گچ ۱۴۰ریال، آجرساده مترمربعی ۵۰ تا۷۰ریال ساده الوان ۷۰تا۱۰۰ ریال موزائیك ایرانی ۷۵تا۱۰۰ریال الوان ۱۰۰تا۱۴۰ ریال سیمان پرتلند تنی ۲۰۵۰تا ۲۰۶۰ ریـال سیمان انگلیسی بشکه‌ای ۹۱۰۰ ریال پاکتی ۸۵۰۰ریال ژاپنی‌سفید پاکتی ۷۷۵۰ریال.

نگرانی کشاورزان‌وتجار برنج شمال
تعیین نرخهای متفاوت برای برنج موجب دلسردی مالکین شده است ـ نظر اطاق بازرگانی رشت

اطاق بازرگانی رشت موضوع تجارت برنج‌و کشت برنج را مورد مطالعه قرار داده‌وطی نامه‌ای مخاطراتی راکه برای این محصول درجه اول گیلان‌وجود دارد متذکر شده‌اطاق‌بازرگانی رشت معتقداست محدودیتهائی که‌در چندسال‌اخیر برای حمل‌وفروش برنج ایجادشده تاثیر بدی روی کشت برنج گذاشته در اوایل محصول ادارات‌دولتی‌برای خرید برنج یافروش آن به‌خارج حمل برنج رااززرشت ممنوع میکنند ودرنتیجه قیمت برنج درهمان اول محصول تنزل پیدا میکند وتمام زارعین که مجبورند برنج خودرا درهمان روزهای اول بفروشندمقدار معتنابهی ضرر میکنند .

ضررهائی که‌درچندسال اخیرمتوجه زارعین وخرده مالکین شده موجب گردیده که‌کشاورزان وخرده‌مالکین وحتی مالکین بزرك‌نسبت‌به امرکشت وتوسعه برنج‌دلسرد شوند واین دلسردی موجب نگرانی محافل اقتصادی گیلان است زیرامحصول برنج بزرگترین محصول ووسیع ترین‌زراعت گیلان است وخسران عدم توسعه کشت برنج تنها متوجه گیلان نیست بلکه دروضع اقتصادی کشور هم موثر خواهد بود . اطاق بازرگانی رشت معتقداست که‌دولت باید درمورد برنج سیاست سالمی اتخاذکند وهرروز بنا به‌تقاضای مقام یامراجعی این سیاست راتغییر ندهد.

ترقی نرخ حمل‌ونقل
ازشهرستانها مداوما تره‌بار بتهران حمل میشود

حمل و نقل در خطوط مختلف کشور رونق دارد و علت آن‌بیشتر حمل‌تره‌بار به تهران میباشد . در خط شمال کامیونها مرتبا در رفت وآمدند وحتی بعضی از کامیونها خالی از تهران‌به مازندران حرکت میکنند که از آنجا هندوانه ویا گندم و جو به‌تهران حمل کنند و مظنه حمل و نقل همچنان در ترقی میباشد . نرخ حمل و نقل‌بشرح زیر است :

تهران به تبریز تنی ۵۰۰ تا ۵۵۰ ریال بالعکس ۶۰۰ تا ۶۵۰ ریال به رضائیه ۹۰۰ ریال بالعکس بار نیست بخوی ۸۰۰ ریال بالعکس ۹۰۰ ریال بشاهپور۹۰۰ریال بالعکس۹۵۰ریال بمرند ۸۵۰ ریال بالعکس ۸۵۰ ریال بخرمشهر ۳۵۰ ریال تا ۴۵۰ ریال بالعکس ۱۴۵۰ ریال باهواز ۳۵۰ ریال بالعکس ۱۳۰۰ ریال بشاهی ۴۵۰ریال بالعکس (هندوانه) ۷۵۰ ریال ببابل ۴۵۰ ریال‌بالعکس۷۵۰ ریال‌بساری ۴۰۰ ریال بالعکس ۸۰۰ ریال بکنبد ۸۰۰ریال‌بالعکس۷۵۰ ریال‌به بندر شاه ۵۰۰ ریال بالعکس ۷۵۰ ریال به بهشهر ۵۵۰ ریال بالعکس ۷۵۰ریال بمشهد ۹۰۰ ریال بالعکس ۶۵۰ تا ۷۰۰ ریال‌بسبزوار۷۰۰ ریال‌بالعکس ۵۰۰ تا ۵۵۰ ریال بقوچان ۷۵۰ ریال بالعکس ۶۵۰ ریال تا ۷۰۰ ریال بقوچان ۷۵۰ ریال بالعکس ۶۵۰ریال به بجنورد ۱۰۰۰ ریال بالعکس ۶۵۰ ریال تا ۷۰۰ ریال به‌قریت ۱۰۰۰ ریال بالعکس ۷۰۰ ریال

خرید ماشین آلات کشاورزی از محل پذیره نفت

سخنگوی وزارت کشاورزی بخبرنگار ما گفت : علاوه بر ماشینهای‌سنگین که برای عملیات عمرانی کشاورزی بکشور وارد و بکار انداخته شده اخیرا از محل پذیره نفت، یکدستگاه ماشین ترنچ‌لاینر برای امور زهکشی و یك دستگاه ماشین‌گریدال برای حفرانهار بزرك‌آبیاری خریداری شد.

سخنگوی مزبور افزود ماشینهای مزبور وسیله کشتی به بندر خرمشهرواره گردیده و برای ترخیص ماشین آلات نماینده وزارت کشاورزی بخرمشهر اعزام گردیده است .

آگهی تاسیس شرکت تعاونی مصرف ومسکن واعتبار کارکنان وزارت پست وتلگراف وتلفن شرکت سهامی تلفن ایران

بمنظور رفع احتیاجات اعضاء شرکت ازلحاظ مصارف وکالا ها طبق ماده ٤ اساسنامه شرکتی بنام شرکت تعاونی مصرف و مسکن واعتبار کارکنان وزارت پست وتلگراف وتلفن وشرکت سهامی تلفن ایران که سرمایه آن مبلغ شصت وپنجهزارریال تعیین گردیده و به یکصدوسی سهم پانصد ریالی بانام تقسیم وتمام بهاء اسمی آن نقدا پرداخت شده وطبق اظهار درتحویل واختیار مدیران شرکت میباشدباز تاریخ بیست ودوم خردادماه ۱۳۳۸ بمدت نامحدود درتهران وزارت پست‌و تلگراف وتلفن تشکیل گردیده ودرتاریخ اول تیرماه ۳۸ دردفتر ثبت شرکت های داخلی بشماره ٦٧٦٢ بثبت رسیده آقایان مهدی سهرابیان ومهندس قاسم شکیب نیاومهندس‌احمد معتمدی وکریم سادات‌منصوری ومحمد عتیقه چی اعضاء اصلی وآقایان علیمحمد گوهری وعلی اکبر کمیلی اعضاء علی البدل هیئت مدیره شرکت میباشند که آقای مهدی سهرابیان بسمت ریاست وآقای محمدعتیقه چی‌نایب رئیس هیئت‌مدیره وآقای مهندس قاسم شکیب‌نیا بمدیریت عامل وآقای کریم سادات منصوری بخزانه داری انتخاب وحق امضاء بامدیر عامل باتفاق یکی از آقایان مهدی سهرابیان (رئیس هیئت مدیره) وکریم‌سادات منصوری (خزانه دار) متفقا خواهد بود وآقایان احمد پروین وجعفر منهاجی ومحمد قهاری برای مدت یکسال بسمت بازرسان شرکت تعیین شده اند .

ازطرف رئیس اداره ثبت شرکتها وعلائم تجارتی واختراعات ـ

علی اکبر اخوان

آ ـ ۱۰۳۷۷

رونق مجدد تره‌بار

امروز بازار تره بار نسبتا رونق داشت و معاملات در میدان ازروزگذشته‌بهتر انجام‌میگرفت. نرخ اغلب اقلام تره‌بار نسبت بروز گذشته ترقی کرد. مظنه تره بار در میدان بشرح زیر است:

خیار شمیران دانه‌ای ۱ تا ۱ر۵۰ریال خیار متفرقه ۳۰تا۷۰ دینار کدو ۵۰ دینار تا ۱ ریال بادنجان ورامینی ۵۰ تا ۸۰ دینار قمی ۱ تا ۱ر۵۰ ریال گوجه فرنگی کیلوئی ۳ تا ٦ ریال سیب قرمز ٤ تا ۱۲ ریال سیب کلاب ۸تا ۱۲ ریال لوبیای کرج ٦تا ۱۰ ریال آمریکائی ۹ ریال هویج تازه ۲تا ۳ ریال کرمك ۲ ریال چغندر فرنگی ۳ ریال انگور یاقوتی ۵تا۹ ریال انگور سفید ٦ ریال بامیه ۲۰ ریال حلو ۸ تا ۱۲ ریال طالبی‌رامینی ۲ تا ۵ ریال فلفل دلمه ای ۲۵ تا۳۰ ریال شلیل۸ تا۱۳ ریال لیمو ترش ۱۸ تا ۲۰ ریال شلیل قرمز ۱۳ تا ۱۵ ریال گلابی ۱۲ تا ۳۵ ریال‌فلفل سبز ۸ ریال آلبالو ۸تا ۱۰ ریال سیب زمینی تازه اسلامبولی ۳ تا ٦ ریال گیلاس مشهدی ۲۰ تا ۲۳ریال شمبرانی ۱۸تا۲۰ ریال گوجه درختی ۸ تا ۱۲ ریال پیاز تهران ۲ تا ۳ریال بندر عباس ٦ ریال هندوانه ۵۰ر۱ تا ٤ ریال غوره ٦ ریال بادنجان بغدادی دانه‌ای ۳ ریال

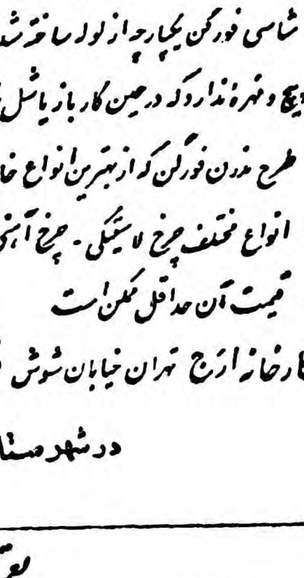

مدیر شرکت راه سازی وساختمانی بفکر فرورفته
تا بهترین فورگن خاك برداری را برای کارگاههای وسیع ومتعدد خود پیدا کند

انتخاب فورگن خاك برداری
دُل جدید ساخت
کارخانه ارج

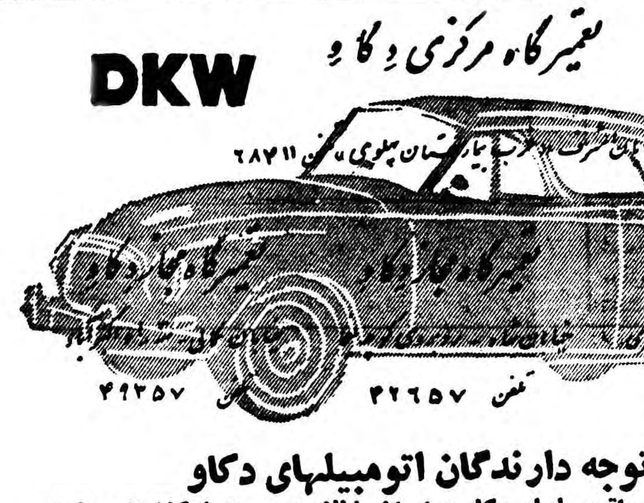

بهترین راه حل برای آقای مدیراست زیرا :
- شاسی فورگن یکپارچه از نورد ساخته شده وابدا پیچ و مهره ندارد که در حین کار باز یا شل شود
- طرح مدرن فورگن که از بهترین انواع خارجی اقتباس شده طوری است که وزن بار روی دست کار کم است
- انواع مختلف چرخ لاستیکی - چرخ آهنی - نوع سبك . نوع سنگین به تعداد زیاد آماده فروش است
- قیمت آن حداقل ممکن است

کارخانه ارج تهران خیابان شوش فروشگاه ارج خیابان فردوسی جنب خیابان ثبت تلفن : ۲۳۴۰۸-۲۸۷۷۳ ۳۲۷۱۷

در شهرستانها نمایندگیهای ارج مراجعه فرمایند

آ ـ ۱۳۹۶۸

تعلیمات خارجی
را درمرکز تجارتی دنیا
نیویورك
بیاموزید

شما می‌توانید در نیویورك که مرکز تجارت دنیا است معلومات تجارتی بیاموزید مدرسه کامبریج دروس کاملی در امور تجارت بشما بیاموزد و موفقیت شما را در این رشته زیادتر کند . دروسی که در این مدرسه تدریس میشود مربوط به رشته هـای منشی گری - منشی گری دو زبانه (زبان خارجی) ترجمه زبان های خارجی - دفتر داری - ماشین نویسی - ماشین هـای حسابداری - بزبان انگلیسی است - در عین حالی که شما این دروس را در مدرسه می‌آموزید بـرای کسب تجربه بیشتری می‌توانید چند ساعتی در یکـی از تجارتخانه های شهر نیویورك مشغول کار شوید و با سفارش این مدرسه ترتیبات قانونی در مورد اجازه که از طرف اداره مهاجرت امریکا داده خواهد شد .

چنانچه شما معلوماتی در زبان اسپانیائی دارید شانس موفقیت شما در این مورد برای دریافت دانشنامه دوزبانه‌بیشتر خواهد بود .

مدرسه کامبریج از طرف وزارت دادگستری امریکا بتصویب‌رسیده است واجازه داردکه شاگردان خارجی را برای‌تعلیم این گونه دروس بپذیرد -چنانچه محتاج به اطلاعات‌بیشتری هستید متمنی‌است باین مدرسه بنویسید که مفتخرا تقدیم شود .

THE CAMBRIDGE SCHOOL OF BUSINESS, INC
220 West 42 Street
New York City, U.S.A

آ ـ ۱۳۹۷۶

قابل توجه دارندگان اتومبیلهای دکاو

نمایندگی انحصاری اتومبیلهای دکاو درایران باطلاع عموم دارندگان اتومبیلهای دکاو اعم از سواری - جیپ‌وغیره میرساند علاوه برتعمیرگاه مرکزی مجهز ومدرن دکاو تعمیرگاههای مجاز دیگری بااسلوب‌فنی درنقاط مختلف دائر شده‌که ضمن انجام تعمیرات لازم زیرنظر متخصصین آلمانی لوازم یدکی مورد نیاز دراختیار مشتریان محترم قرار میگیرد

آ ـ ۱۳۹۸۰

بی او اِ سی (B·O·A·C) چهارمین سرویس هفتگی تهران لندن خودرا
از ۱۹ مرداد شروع مینماید حرکت از تهران روزهای سه‌شنبه ساعت ۱۰٫۵ صبح

آ ـ ۱۳۹۵۶

درباشگاه اطلاعات

آقای بالدوین طی مصاحبه مطبوعاتی گفت:

مواد اعلامیه حقوق بشر در بیشتر نقاط دنیا اجرا میشود

فقط کشورهای کمونیست ازاجرای این مواد خودداری میکنند- مردم هر کشور بدرجه اول خودشان برای اجرای مواد حقوق بشر باید فعالیت ومبارزه کنند- زنان براثر کوشش مداوم دربیشتر نقاط دنیا حقوق خودرا بدست آورده‌اند

آقای راجر بالدوین درمصاحبه مطبوعاتی

اطلاع دادیم عصر روز سه شنبه گذشته جلسه مصاحبه مطبوعاتی با آقای راجربالدوین رئیس اتحادیه بین‌المللی حقوق بشر با حضور چند تن از سر دبیران و جمعی از خبرنگاران و نویسندگان مطبوعات در باشگاه اطلاعات تشکیل گردید اینک مشروح مطالب این جلسه :

در آغاز مصاحبه آقای بالدوین پس ازآنکه بوسیله سناتورمسعودی مدیر روزنامه اطلاعات بحضارمعرفی شد اظهار داشت اتحادیه بین‌المللی حقوق بشر که وابسته بسازمان ملل متفق است برای تعمیم مواد اعلامیه جهانی حقوق بشر و نظارت در اجرای آن در سی کشور جهانی منجمله ایران‌که قرارداد مربوطه را امضاء کرده‌اند بوجود آمده‌است و اکنون باستثنای کشورهای کمونیستی و پشت پرده آهنین و بعضی از کشورهای دیکتاتوری‌دست راست . فکر نمیکنم کشوری در جهان وجود داشته باشد که این قرار داد را مورد حمایت قرار ندهد مگر البته کشورهای کمونیستی حتی ادعای اجرای آنرانیز نمیمایند

دراینجا باید خاطر نشان‌کنم که هنوز وقت زیادی لازمست‌تا این اتحادیه بهدف خود برسد ولی نتایجی که تاکنون ازفعالیت‌ها بدست آمده بسیار مهم بخش‌بوده است بسیاری از کشورها از نفوذ خارجی نجات یافته‌اند ، طبقه نسوان در قسمت مهمی از نقاط دنیاآزادی و حقوق متساوی‌با مردان بدست آورده‌اند وتبعیضات نژادی و مذهبی در بیشتر کشورها بر طرف شده است .

بطور کلی دولتهای جهان‌باید بدنندکه هرقدر اعلامیه‌حقوق بشر بیشتر حمایت گردد بهمان نسبت آن دولتها بااثبات تر خواهند بود. ولی متاسفانه برخی از دولتها بر خلاف مواد اعلامیه حقوق بشرعمل مینمایند .

آقای بالدوین افزود ما مجبور هستیم در راه اشاعه این حقوق مبارزه نمائیم امروزه همه افراد جهان طالب امنیت ، آزادی ، برابرای و استقلال میباشند . و اگر نوع بشر این حقوق را قبول نماید مردم دنیا همگی متحدالشکل خواهند شد و انجام فعالیت در راه وصول باین حقوق نیز فقط از طریق سازمان ملل متفق امکان پذیر است .

در پایان آقای بالدوین اشاره به مسافرت دور جهان خودنموده وگفت من از نیویورک حرکت‌کرده وپس از بازدید کشورهای مختلف اروپا و خاورمیانه عازم آسیای مرکزی و خاور دور شده و از آنجا بامریکا باز خواهم گشت و منظور از این مسافرت ، مطالعه در چگونگی اجرای مواد اعلامیه‌حقوق بشردر کشورهای مختلف بوده است وروبهمرفته از مطالعاتی که در کشورهای مختلف ضمن‌این مسافرت کرده‌ام میتوانم بگویم که‌پیشرفت‌هائی در مورد تعمیم حقوق بشر صورت گرفته است

مردم باید برای حقوق خود مبارزه نمایند

یکی از سردبیران جراید در این هنگام از آقای بالدوین‌سئوال کرد بعقیده شما از چه راهی می‌توان در تعمیم مواد حقوق بشر در دنیا فعالیت کرد و آیا در کشورهای کمونیست وفئودال که آزادی هنوز مفهوم ندارد با دادن گزارش بسازمان‌ملل و نوشتن نامه وبرگزاری‌هفته مخصوص‌حقوق بشر ، اتحادیه حقوق بشر خواهد توانست حقوقی برای مردم این کشورها بدست آورد ؟

آقای بالدوین پاسخ داد تا هنگامیکه تفسیری برای حقوق‌بشر وجود نداشت‌مردم کمترمیتوانستند بآن نائل شوند .ولی اکنون‌اعلامیه حقوق بشر این کار را انجام داده است وهمه افراد بشر میتوانند این حقوق را که طی اعلامیه‌ای منتشر شده است و بتصویب سی دولت‌جهانی رسیده بدست آورند .البته مدتی طول خواهد کشید که مردم از حقوق خود گاهی یابند و دولتها این حقوق راقبول نمایندووارد قوانین‌موجوده کنند ودادگستریها از این حقوق پشتیبانی کنند این راه راهی طولانی است ولی مادر تمام‌کشورها سعی میکنیم بهدف برسیم . البته در درجه اول مردم این کشورها باید برای بدست آوردن حقوق خود فعالیت نمایند .

مثلا در دهسال اخیر زنان‌بعلت مبارزاتی که نموده‌اند در اغلب کشورها حقوق‌خودرابدست‌آورده‌اند وسیاهان افریقا نیز در راه استقلال مبارزه کرده و بعضی از آنهابهدف خود رسیده‌اند .

یکی از خبرنگاران جرایدسئوال کرد آیادر دنیای کنونی‌دموکراسی پیشرفت کرده یابقهقرا رفته‌است؟

رئیس اتحادیه بین‌المللی‌حقوق بشر پاسخ داد دموکراسی بمعنای دادن حقوق بمردم جز درکشورهای پشت پرده آهنین در سایر نقاط پیشرفت کرده است ولی سیستم پارلمانی ترقی ننموده است البته فقط رژیم پارلمانی نشانه دموکراسی نیست ، از هزاران سال قبل انواع حکومتهای دموکراسی در جهان وجود داشته بدون اینکه رژیم پارلمانی وجود داشته باشد در کشورهائیکه تازه استقلال خود را بدست آورده‌اند دموکراسی پارلمانی بعلت عدم آشنائی مردم بسختی جلو میرود .

دادگستری حافظ دموکراسی است

یکی دیگر از خبرنگاران جراید سئوال کرد‌تفسیر دموکراسی‌بعقیده شما چیست ؟

آقای بالدوین پاسخ داد دموکراسی عبارت از آزادی بیان ونگارش و حفظ حقوق افراد است اصل مهم آزادی افراد است نه رژیم پارلمانی ولی البته این دو مکمل یکدیگرند دموکراسی واقعی امکان پذیرنیست مگر اینکه دستگاه دادگستری کشورها حقوق افرادرا درمقابل دولتها حفظ نماید

امروز اشخاص قوی در دنیا وجود دارند ولی دنیا احتیاج به اشخاص بزرگ دارد نه قدرتهای بزرگ .

اظهارات رئیس انجمن ایرانی حقوق بشر

پس از پایان مصاحبه آقای بالدوین آقای وحدتی رئیس‌انجمن ایرانی حقوق بشر رشته سخن را بدست گرفت وپس از تشکر از سناتور مسعودی برای برگزاری این مصاحبه مطبوعاتی اظهارداشت جمعیت ایران حقوق بشر چهار سال است که تشکیل شده و فعالیت مینماید ما در کشور خود ٥٤سال است مشروطیت داریم‌ودر نتیجه با زادی ومواد حقوق بشر مدتهاست‌که‌آشناهستیم‌خوشبختانه قانون اساسی ما بیشتر آزادی‌های مذکور در حقوق بشر را دارد و قسمت دیگر از مواد اعلامیه‌حقوق بشر هنیز در قوانین دیگری که وضع شده تامین گردیده است جمعیت ایرانی حقوق بشراقداماتی در زمینه‌های مختلف واز جمله نهضت باتوان‌کرده‌است وخوشبختانه شخص اعلیحضرت‌همایونی پشتیبان وحامی جدی اصول حقوق بشر میباشند .

توضیح درباره

خط درایران واسلام

آقای ابراهیم صفائی . شرح زیر را بعنوان‌توضیحی برمقاله خط درایران واسلام که درشماره دهم تیرماه روزنامه اطلاعات چاپ شد نوشته‌اند که باتشکر از ایشان عینا چاپ میشود .

۱)در مقاله مزبور نوشته شده است (ایرانیان نوانستند خط «ثلث» را برای کتیبه و « نسخ» را برای کتابت و «تعلیق» را برای فرامین و «رقاع» را برای رقعه نویسی اختراع کنند و سایر ملل اسلامی‌نیز به ایرانیان تاسی جستند .)

در حالیکه مخترع خط «ثلث» و «رقاع» و « ریحان» و «تعلیق » و «نسخ» بنا بر اتفاق مورخان « ابن مقله» ابوعلی کاتب ، مشی «المقتدر بالله »و «القاهر بالله »خلفای عباسی بوده و این خطوط را در سالهای آخر قرن سوم و سالهای اول قرن چهارم هجری اختراع نموده و خط نسخ از سال ۳۱۰ هجری قمری‌رواج جسته و رفته رفته بعلت سهولت و زیبائی عمومیت یافته است و بنا بگفته‌ابن الندیم«در کتاب«الفهرست» بعضی از خطوط نامبرده قبل از « ابن مقله» در اواخر عهد «امویان» و اوائل «عباسیان»بین نویسندگان عرب معمول بوده و ابن مقله آن خطوط را تکمیل کرده و سبک و شیوه‌ئی به‌آنها بخشیده است. بهر حال این خطوط از دربار خلافت عربی بمستملکات حکومت اسلامی، از جمله ایران ، سرایت و رواج جسته است ،نه از ایران بسایرحوزه های حکومت اسلامی و بدربار خلافت.

مگر اینکه بخواهیم « ابن مقله » را باعتبار اینکه اجداد اودو قرن قبل از وی‌از بیضای شیراز بوده‌اند ایرانی بدانیم ، این هم غلط است زیرا اولادر صحت این انتساب‌تردید است ثانیا «ابن مقله» و پدرش و جدش همه از مادر عربی در سرزمین عربستان متولدشده و با خوی و ادب و فرهنگ عربی نشو ونمایافته وحتی یك کلمه هم از زبان و فرهنگ ایرانی نمیدانسته‌واز هر حیث‌ماهیت عربی داشته‌اند .

۲) در مقاله مزبور درباره اختراع خط « نستعلیق» نوشته شده‌است (میر علی کاتب ، معاصر شاه عباس صفوی استاد میر عماد‌قواعدی برآن نوشت و میر عماد آن‌قواعد را اخذ و شیوه هائی بر آن‌اضافه کرد.)

در حالیکه واضع خط « نستعلیق» که از «نسخ» و «تعلیق» اخذ شده است «خواجه‌میر علی تبریزی»مشهور به «قدوة الکتاب» بوده که‌از خطاطان بزرك و بنام قرن هفتم هجری است که درباره اختراع «نستعلیق»بسیار رنج برده و این خط زیبا را بوجود آورده است.

«سلطان علی »مشهدی معروف بسلطان الخطاطین خطاط گرانمایه قرن نهم که در «هرات» در دربار « سلطان حسین بایقرا»ودر خدمت « امیر علیشیرنوائی » میزیسته و کتیبه های مسجد های هرات و آثار عهد سلطان حسین بایقرا بقلم‌اوست در نستعلیق شیوه « خواجه میرعلی تبریزی » را تقلید و تعقیب میکرده ودرباره اختراع خط در وصف‌خواجه میرعلی تبریزی گفته است :

«نسخ»و «تعلیق» اگر خفی‌وجلی‌است واضع اصل «خواجه‌میرعلی» است تاکه بوده است عالم و آدم هرگز این خط نبوده در عالم وضع فرمود او زفکر دقیق از خط نسخ و از خط تعلیق نی‌کلکش‌از آن‌شکرریز است کاصلش از خاك پاك تبریز است

این «خواجه میر علی تبریزی » سه قرن قبل ازشاه عباس میزیسته است. در زمان شاه عباس در زمره خطاطان بزرك کسی را بنام میرسید علی فرزند میرزا مقیم اهل عباس آباد اصفهان میشناسیم که خود و پدرش از خوشنویسان‌زمان شاه عباس بوده و ببهند مهاجرت کرده و خط نستعلیق آنها بپایه میر عماد و علیرضا نمیرسیده است . در زمان شاه عباس ثانی خطاطی دیگر بنام میرعلی داریم که بعضی از مورخان میرسید علی مذکور و برخی میرعلی اخیر الذکر را باشتباه بجای «خواجه میر علی تبریزی »گرفته‌اند در اینصورت « میر عماد» فقط خط نستعلیق رابا شیوه شیرین‌دراصفهان رواج داده و قواعدی برای آن‌تنظیم کرده ولی مخترع خط نستعلیق او نیست و قبل‌از اوهم نستعلیق‌نویس حتی در اصفهان زیاد بوده و آثار آنها هنوز هست و نستعلیق سه‌قرن قبل از میرعماد اختراع شده‌است.

۳) در متن مقاله کلیشه‌ئی‌ازنمونه خط ثلث چاپ شده ولی در ذیل‌آن نوشته شده بود «نمونه خط کوفی»

متمنی است این مختصر را عینا برای مزیداطلاع خوانندگان روزنامه اطلاعات درج فرمایند.

هنرستان موسیقی ملی

برای کلاس اول متوسطه باشرایط زیر هنرجوی دختر وپسر میپذیرد .

۱ـدارا بودن گواهینامه شش ساله ابتدائی

۲ـداشتن استعداد موسیقی

ضمنا متذکر میشود که هنرستان موسیقی ملی دارای دو دوره تحصیلی بشرح زیر است .

۱ـدوره اول متوسطه مشتمل برسه سال است که علاوه بر موسیقی دروس عمومی طبق برنامه سایر دبیرستانها تدریس میشود .

۲ـدوره دوم متوسطه نیز سه سال است که برنامه اختصاصی هنرستان تدریس میشود و بفارغ التحصیلان دیپلم کامل متوسطه موسیقی داده میشود .

دفتر هنرستان روز های یکشنبه از ساعت ۸½ صبح الی ظهر برای نام نویسی باز است .

نشانی . خیابان سمزاوار ـچهارراه بیست متری دوم .

۱ـ٥ آ_۱۳٥۳٦

آگهی مزایده فروش اراضی

کمیسیون فروش اراضی مازاد ارتش محل های زیر را از طریق مزایده بفروش میرساند .

الف ـاراضی مازاد

۱ـباقیمانده قطعات جنوبی باقشاه

۲ـاراضی شمال پادگان حشمتیه

۳ـمحل آتشبازی واقع د رباب همایون

٤ـمحل حوزه های شماره ٤٤ و٤٥ واقع‌درخیابان عشرت آباد

٥ـباغ باقره واراضی مربوط به آن

٦ـاراضی وساختمانهای پادگان ایرانشهر باستثناء یکدستگاه ساختمان

۷ـسربازخانه قدیمی مشگین شهر

۸ـسربازخانه قدیمی شاهپور (کهنه شهر)

۹ـسربازخانه قدیمی کرمانشاه

۱۰ـمحل دژبانی لشکر تبریز

۱۱ـ خانه های واگذاری آقای بلان درسنندج

۱۲ـمحوطه آسیاب مالالان تبریز .

۱۳ـباقیمانده اراضی اصطبل پادگان ساری

۱٤ـمحل مرزبانی بوشهر و پاسگاه ریاحی

۱٥ـ اراضی وساختمانهای چاه بهار

۱٦ـخانه های واگذاری آقای اتحادیه در کرمان

۱۷ـ سربازخانه قدیمی دزفول

۱۸ـپادگان کهنوج

ب ـشرایط

۱ـداوطلبین میتوانند برای یك یا کلیه اراضی پیشنهاد دهند .

۲ـداوطلبین میتوانند با مراجعه باداره مهندسی ارتش در مرکز و مهندسی سپاهها ولشگر ها در سایر شهرستانها قبلا نقشه وارزیابی محل های مزبور را ملاحظه وسپس پیشنهاد خود را تسلیم و رسید اخذ نمایند .

۳ـپیشنهاد دهندگان باید یکدهم مبلغ کل ارزیابی محل مورد نظر را بعنوان ودیعه بحساب ۹۹۱۹ بانك سپه واریز و فیش آنراضمیمه پیشنهاد نمایند .

٤ـبه پیشنهادات فاقد سپرده ترتیب اثر داده نخواهد شد ضمنا چك وجه نقد بعنوان ودیعه پذیرفته نمیشود .

٥ـکمیسیون فروش در رد یاقبول پیشنهادات آزاد است .

٦ـفروش نقدی بوده پیشنهاداتیکه مشروط بشرایط دیگر باشد قبول نخواهد شد

۷ـپیشنهادات درساعت ۱۰ درروز دوشنبه چهارم مردادماه در کمیسیون فروش بانك سپه باز وقرائت خواهد شد و حضور پیشنهاد دهندگان آزاد است .

۸ـ پس ازقرائت پیشنهادات واعلام قبولی پیشنهاد ازطرف کمیسیون در صورتیکه پیشنهاد دهنده تاده روز تمام قیمت اراضی را بحساب ۹۹۱۹ واریز ننمایند سپرده او بنفع ارتش ضبط خواهد شد.

۹ـروسای مهندسی سپاهها ولشگر ها آگهی مزایده اراضی مازاد منطقه مربوطه را در روزنامه های محلی منتشر و پیشنهادات واصله‌را بعنوان بانك سپه و کمیسیون فروش اراضی مازاد ارتش طوری ارسال دارند که روز چهارم مرداد ماه در کمیسیون قرائت گردد .

کمیسیون فروش اراضی مازاد ارتش

آ_٤٨ ۱۳۰ ۲_۱

آگهی تمدید مدت پذیرش دانشجو

برای دانشکده افسری شهربانی

پیرو آگهی‌منتشره نام نویسی داوطلبان دانشکده افسری شهربانی از تاریخ ۲۳ر٤ر۳۸ تا تاریخ ۲۸ر٤ر۳۸ تمدید می‌گردد داوطلبان بادرنظر گرفتن‌مفاد آگهی قبلی‌و مدارك لازم می توانند برای ثبت نام بدانشکده مزبور واقع‌در خیابان شمیران خیابان دانشکده مراجعه نمایند .

شهربانی کل کشور آ_۱۳۸۸۲ ۱_۳

کلیم... شیر کامل

یك غذای کامل

کلیم آنمقدارموادغذائی‌راکه برای ساختمان بدن‌شما لازم است بشما میدهد ودارای طعم‌عالیترین وخالص‌ترین شیر گاواست .

حاوی ویتامین د

کلیم... شیر کامل

© 1952 Borden Co. Inter. Copr. Rts.

۱ـ ۱۲٦۳۸

آگهی مناقصه لوله‌کشی آب مشروب شهرهای مرو دشت و زرقان

سازمان برنامه بمنظور اجرای عملیات عمرانی شهرستانها لوله‌کشی آب مشروب شهرهای مرودشت وزرقان راباشرائط زیر مناقصه میگذارد

۱ـ داوطلبان شرکت در مناقصه که‌جزء پیمانکاران واجد شرایط سازمان برنامه‌و طبقه‌بندی شده‌باشند میبایستی برای دریافت اسنادمناقصه به‌دفتر موسسه مهندسین مشاور لیچفیلد واقع در خیابان ویلا ـخیابان اراك مراجعه پیشنهاد خودرابه ترتیب زیر تهیه‌و تسلیم نمایند. دفترچه مشخصات دهروزپس‌از آگهی آماده خواهدبود.

۲ـ پیشنهاد دهندگان میبایستی مبلغ ٤۰۰ر۰۰۰ ریال بعنوان سپرده بحساب‌شماره ٥۰۲ دربانك اعتبارات صنعتی بودیعه گذاشته ویا ضمانت نامه بانکی که‌نمونه‌آن بضمیمه دفترچه مشخصات توسط مهندس‌مشاور دراختیار شرکت کنندگان گذارده‌خواهد شد به‌نفع قسمت حسابداری سازمان برنامه ضمیمه‌پیشنهاد خودنمایند تاهرگاه برنده‌مناقصه ازپیشنهاد خود عدول نماید سپرده‌به نفع‌سازمان برنامه ضبط‌شود ضمانت‌نامه نباید اولامشروط باشد ثانیاباید ازبانك موردقبول سازمان برنامه باشد ثالثاقابل تمدید برای‌سه ماه دوم بصرف اظهار مناقصه گذارنده باشد رابعاباید طبق‌فرم سازمان‌برنامه تنظیم‌شده باشد سپرده‌پیشنهاد دهنده‌درجه‌دوم قبلاز انعقاد قرارداد بابرنده مناقصه‌مسترد نخواهد شد.

۳ـ پیشنهاد بایستی بنوعی که‌در برگ شرائط‌مناقصه قیدگردیده تنظیم‌ودر۲ پاکت‌شماره ۱ محتوی تضمین نامه ویاکت‌شماره (۲) محتوی واحدبهاء اسناد مناقصه وکل پیشنهاد که‌بمهر وامضای پیشنهاد دهنده رسیده باشد همچنین مبلغ کل پیشنهاد هردوپاکت لاکو مهرشده‌تا ساعت ۹صبح روزدوشنبه ۲۲ر٦ر۱۳۳۸ درمقابل‌اخذ رسیدبه دفترموسسه مهندسین مشاور تسلیم گردد.

٤ـ پرداخت حق الدرج آگهی مناقصه در جراید بعهده برنده مناقصه خواهد بود.

٥ـ پیشنهاد هاباید بریال تنظیم‌و تسلیم شودوافتتاح اعتبار وبیمه وغیره عموما بعهده پیمانکار می باشد .

٦ـ حقوق و عوارض گمرکی باید بصورت یك‌قلم مجزاضمن پیشنهاد ذکر شودو پرداخت آن طبق اسناد مثبته خواهدبود.

۷ـ به‌پیشنهادهائی که فاقد سپرده ویامشروط ومبهم باشدویااینکه مطابق بامشخصات‌و شرائط مناقصه تنظیم نگردیده باشد یاآنکه تضمین‌نامه تسلیمی طبق‌فرم سازمان برنامه نباشد ترتیب‌اثر دادهنمیشود وتیمت‌ها میبایستی صریح وقطعی تعیین شود.

پیشنهاد های‌رسیده درساعت ۱۰ همان روز درقسمت شهرسازی واقع درخیابان دانشکده تحت‌نظر کمیسیون مربوطه‌باز وقرائت خواهدشد. حضور پیشنهاد دهندگان ویانماینده آنها در جلسه آزاد بودمو کمیسیون مربوطه دررد‌ویا قبول هریك از پیشنهادات ویاکلیه آنهامختار خواهد بودبدیهی است بهرنوع پیشنهادو یاتغییر و تخفیفی که‌بعداز ساعت مذکور دربند٤ برسد ترتیب اثر داده نخواهد شد.

سازمان برنامه

آ_۱۳۰۹٦ ۲_۱

آ_ ۱۳۹۳۲

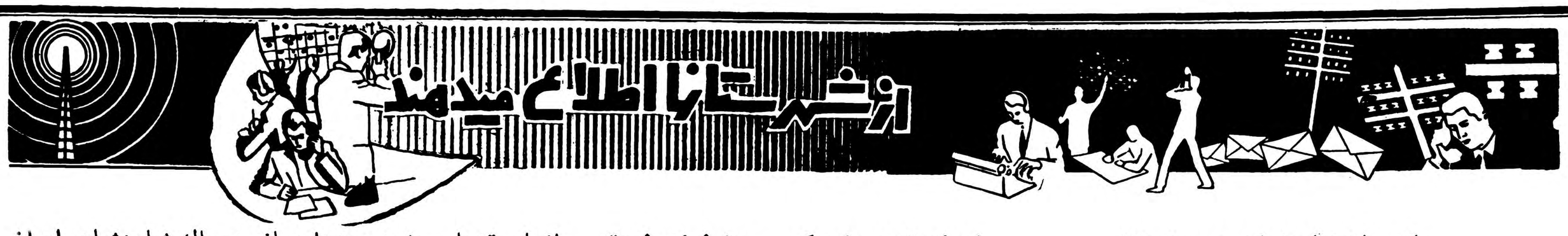

بازرسان شاهنشاهی درمرز جلفا

ضمن ابلاغ مراحم ملوکانه وعدهٔ همه‌گونه مساعدت دادند

بازرسان مزبور برمزار شهدای وطن تاج‌گل نثارکردند

طبق گزارش خبرنگار ما از جلفا هیئت بازرسان شاهنشاهی بریاست تیمسار سرلشکر دولو برای رسیدگی بخواسته ها واحتیاجات مرزنشینان جلفا باین منطقه مرزی وارد شد اعضای هیئت مزبور پس از چند ساعت توقف در جلفا بصوب علمدار وگرگر عزیمت کردند تا ابتدا بتقاضا واحتیاجات مردم آن منطقه رسیدگی نمایند .

در علمدار وگرگر شعبهٔ شیرو خورشید بوسیله رئیس هیئت بازرسان شاهنشاهی طی مراسمی افتتاح گردید ودراین مراسم تیمسار دولو ضمن ابلاغ مراحم ملوکانه بمردم وعده همه گونه مساعدت درراه عمران وآبادی را بمردم داد .

اهالی با شادی کامل از عنایات شاهنشاه نسبت به یاوه گوئی های رادیو های بیگانه ابراز تنفر وانزجار نمودند .

هیئت بازرسان شاهنشاهی ضمن توقف در علمدار وگرگر برسر مزار دو نفر ژاندارم فداکار که در شهریور ۳۲۰ ساعتها در برابر قوای دشمن مقاومت کرده واز پیشرفت آنان جلوگیری نموده و سرانجام جان خودرا فدای میهن کرده بودند حضور یافتند .درآنجا پس از یاد آوری از خدمات وفداکاری های اعلیحضرت فقید تاج گلی نثار نمودند و آنگاه مجددا بجلفا بازگشتند .

اعضای هیئت بازرسان شاهنشاهی پس از رسیدگی کامل به احتیاجات ودرخواست های اهالی جلفابصوب خوی عزیمت کردند .

اجرای تصمیمات کمیسیون نجات غریق

استفاده از لاستیک در دریای بندرپهلوی ممنوع‌است

درشماره گذشته باستحضار خوانندگان عزیز رسید که برای جلوگیری از غرق شدن افرادیکه جهت استفاده از آب دریا در بندر پهلوی بشنا می پردازند کمیسیونی تشکیل گردید و در این کمیسیون تصمیماتی اتخاذ شد . اینك خبرنگار ما از بندر پهلوی گزارش میدهد باپایان کار کمیسیون مزبور از صبح روز بعد دو قایق از طرف شرکت شیلات و دو قایق نیز از طرف اداره بندر در یکصد متری ساحل در دریای بندرپهلوی آماده برای نجات غریق شدند ومامورین شهربانی هم از پیشروی شناگران در دریا بیش از یکصد متر جلوگیری کردند . ضمنا استفاده از لاستیك در دریای بندر پهلوی ممنوع شد و باین ترتیب امید میرود پس از این در ساحل بندر پهلوی حوادث دیگری پیش نیاید .

انجام مقدمات جشن دوهزاروپانصدساله شاهنشاهی‌ایران

شاهنشاه برای برگزاری این جشن دستورات اکیدی صادر فرموده‌اند

با پیش‌بینی هائیکه از هم‌اکنون برای برگزاری جشن دو هزار و پانصدمین سال شاهنشاهی ایران بعمل می‌آید مراسم جشن مزبور در دنیا بی‌نظیر خواهد بود .

آقای پیراسته استاندار فارس در اینمورد اظهار داشت اعلیحضرت همایونی دستورات اکیدی برای اجرای مقدمات جشن دو هزار و پانصدمین سال شاهنشاهی ایران که در شیراز برگزار خواهد شد صادر فرموده‌اند .

مقدمات این جشن باید در مدتی خیلی کوتاه فراهم شود ومردم فارس باید خودرا برای‌پذیرائی از نمایندگان کشور های دنیا که در این جشن شرکت میکنند آماده نمایند .

خبرنگار ما اضافه میکند که هم‌اکنون استاندار فارس بیشتر وقت خودرابرای تهیه مقدمات برگزاری جشن دو هزار وپانصد ساله شاهنشاهی ایران مصروف مینماید .

قرار است آقای‌علاءوزیردربار شاهنشاهی برای بازدید محل برگزاری جشن واتخاذ تصمیمات مقتضی دراین باب‌باتفاق چندنفر دیگر بشیراز وارد شود .

شناگران یزد واصفهان مسابقه دادند

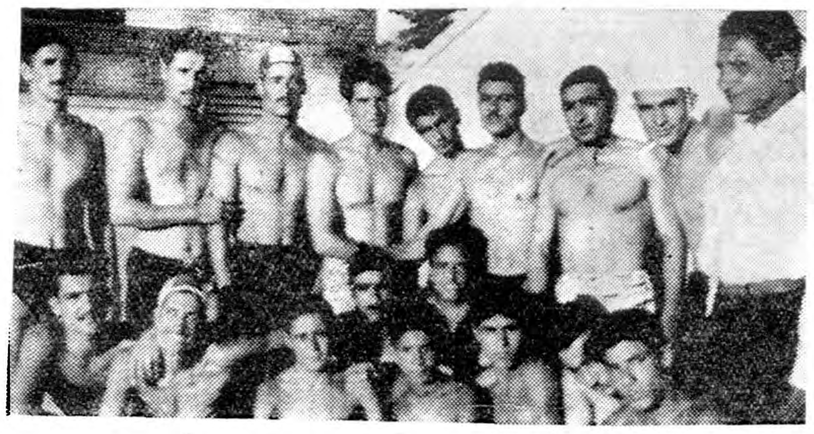

بنابگزارش خبرنگار ما از یزد چند روز قبل عده‌ای از قهرمانان شنای باشگاه ورزشی تاج اصفهان بنا بدعوت تربیت بدنی شهرستان یزد جهت انجام مسابقات شنا با شناگران یزد باین‌شهرستان وارد شدند .

در این مسابقات که با حضور فرماندار ،رئیس فرهنك وعده‌زیادی از روسای دوایر دولتی برگزار گردید .قهرمانان شنای اصفهان با ۴۹ امتیاز دربرابر۲۹امتیاز برنده اعلام شدند .

دربایان این‌مسابقات یك گلدان نفیس ،یك پرچم یادبود و۹آرم مخصوص ورزشی یزد همراه‌با ۹عدد رومیزی بقهرمانان شنای اصفهان اهداء شد .

درعکس بالاقهرمانان‌شنای اصفهان‌ویزد در کنار هم دیده میشوند .

دوستی خلل‌ناپذیر !

مردم با زندگی برادران سرباز خود آشنا شدند

چند روز قبل بدعوت تیمسار سرتیپ علوی فرمانده مرکز تویخانه ارتش ، کلیه روسای ادارات دولتی وجمع کثیری از اهالی و محترمین و معتمدین اصفهان برای آشنائی باطرز زندگی و کارهای آموزشی سربازان مرکز تویخانه درمحل «فرح‌آباد» حضور یافتند . ابتدا تیمسار علوی درباره وضع عمومی مرکز تویخانه ارتش مطالب جامعی ایراد کرد و سپس کلیه مدعوین عملیات تیراندازی سربازان مرکز تویخانه را که با سلاحهای مدرن انجام گرفت تماشاکردند.

اقدام بهداشتی

بطوریکه خبرنگار ما از شهر کرد گزارش میدهد چند روز قبل آقایان رانعی پزشکیار بهداری و هاشمی کارمند شهرداری شهر کرد لاشهٔ گوسفند بیماری را که بوسیلهٔ یکی از قصابان این شهر کشتار شده بود در مقابل مغازهٔ وی سوزانیدند ضمنا قصاب مزبور بازداشت شد و از طریق قانونی تحت تعقیب قرار گرفت.

تقاضای اعزام دامپزشك

خبرنگار ما از شهرضا می نویسد در منطقه وسیع و عشایری شهرضا که بیش از چندین‌میلیون راس گاو و گوسفند و احشام وجود دارد فقط دو نفر دامپزشك انجام وظیفه میکنند با توجه‌بوسعت این منطقه و وجود تعداد زیادی احشام تصدیق میکنید که دو نفر دامپزشك برای رسیدگی به‌بیماری های دامها کافی نیست تقاضادارند برای اعزام دامپزشك اقدام شود .

مرك مرموز

صاحب کارگاه کاشی‌سازی بقتل رسیده است یا ...

مقارن نیمه‌شب چندشب قبل پاسبان کشیك میدان‌بزرك شهرستان رشت مشاهده کرد حسین رشتیان صاحب کارگاه گالش‌سازی درمغازهٔ خودواقع درجنب مسجد کاسه‌فروشان این شهرستان درحالیکه بشدت مجروح گردیده مدهوش افتاده است بلافاصله جریان رابکلانتری ۳اطلاع دادو مجروح‌برای معالجه به بیمارستان پورسینا منتقل گردید.ولی معالجات موثر واقع‌نشد و حسین رشتیان براثر شدت جراحات وارده‌جان سپرد بااینکه پیرامون علت مرك یاقتل وی تحقیقاتی انجام گرفته معهذا تاکنون علت‌آن کاملا روشن‌نشده است شایع است حسین رشتیان که‌وضع مادی‌نسبتا رضایتبخشی داشته دارای مخالفینی بوده و از طرف‌آنان بقتل رسیده‌است ولی عده‌ای هم میگویند مشارالیه رامقارن نیمه شب خواب‌دربوده و باافتادن برروی موتور برق‌کارگاه گالش‌سازی مجروح گردیده واین جراحات منتهی بمرك وی شده است.

سهمیه دارو نرسیده

از کردکوی خبرنگار ما می نویسد با اینکه هم اکنون چهارماه از سال جدید میگذرد متاسفانه تاکنون سهمیه سه ماهه داروی بهداری کردکوی نرسیده است و بهداری برای معالجهٔ بیماران این منطقه داروی کافی ندارد اهالی از مسئولین وزارت بهداری تقاضا دارند که برای ارسال سهمیه سه ماهه داروی بهداری کردکوی‌اقدام شود.

در زمین اعطائی شاهنشاه

ساختمان استادیوم ورزشی در دست تکمیل است

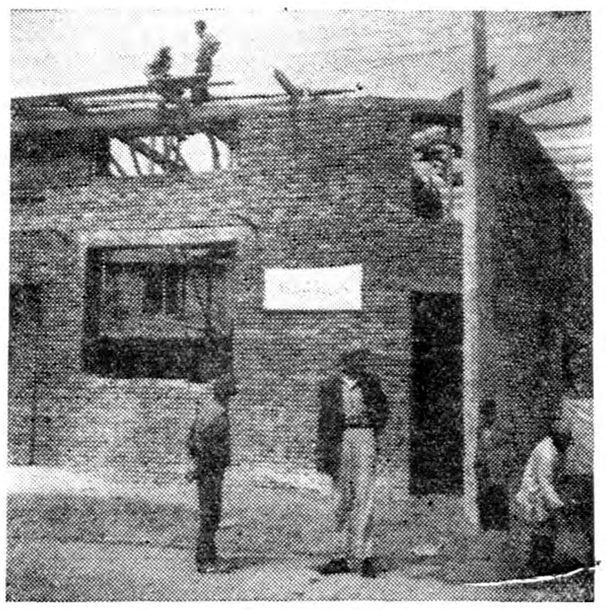

ازبابل خبرنگار ما گزارش میدهد . چندی قبل شاهنشاه زمینی به‌مساحت ششهزار متر مربع واقع در محوطه کاخ سلطنتی بابل جهت ایجاد استادیوم ورزشی این شهرستان اعطا فرمودند و از طرف تربیت بدنی بابل ایجاد استادیوم ورزشی در زمین اعطائی شاهنشاه شروع گردید .

ساختمان استادیوم مزبور هم‌اکنون بسرعت ادامه دارد ونزدیك به‌پایان میباشد .

درعکس بالا قسمتی از ساختمان استادیوم که درزمین اعطائی شاهنشاه ایجاد میگردد دیده میشود .

شش روز ناپدید شدند !؟

سرپرست‌انحصارات‌ورئیس‌قندوشکردراینمدت‌ناپدیدبودند

سرانجام معلوم شد که براثر واژگون شدن اتومبیل مجروح‌گردیده‌اند

خبرنگار ما از تبریز گزارش میدهد چند روز قبل آقایان یاسری سرپرست ادارهٔ انحصارات و مشیری رئیس ادارهٔ قند و شکر شهرستان یزد بوسیلهٔ اتومبیل جیپ دولتی همراه با راننده بنام « عادل» برای انجام وظیفه رفتند رانندهٔ اتومبیل جیپ جدید الاستخدام بود و از آنروز که آقایان مزبور با اتومبیل برای انجام وظیفه‌رفتند ازبازگشت آنان‌خبری‌نشدوسرپرست‌انحصارات و رئیس قند وشکر این شهرستان مفقود الاثر شدند با مفقود الاثر شدن آنان فعالیت برای پیداکردن آنها شروع گردید ولی طی‌شش روز این فعالیتها به نتیجه نرسیدو اهالی که از این موضوع نگران شده بودند هر یك حدسیات گوناگونی دربارهٔ ناپدید شدن دو نفر آقایان مزبور میزدند سرانجام پس از شش روز مفقود الاثربودن سرپرست انحصارات و رئیس قند و شکر از نائین اطلاع داده شد که اتومبیل حامل آقایان یاسری و مشیری در راه یزد - نائین بر اثر سرعت زیادوپنجر شدن لاستیك واژگون گردیده و در این حادثه آقایان مزبور مجروح شده‌اند بلافاصله برای انتقال مجروحین به نائین اقدام گردید و هم اکنون سرپرست انحصارات و رئیس قند و شکر در بهداری یزد تحت‌معالجه قرار دارند . جراحات وارده به‌آنان که از ناحیهٔ پاو سر میباشد چندان زیاد نیست و حال آنان روببهبودی میرود . باین ترتیب ماجرای‌مفقود-الاثر شدن سرپرست انحصارات و رئیس قند و شکر شهرستان یزد پایان یافت.

بازدید بهداری

بازرس باسناد بهداری مظنون شد

چند روز قبل آقای دکتر نصرت بازرس عالی وزارت بهداری برای بازدید بهداری علمده وارد این منطقه شد .

آقای دکتر نصرت ضمن رسیدگی باسناد و پرونده های بهداری علمده نسبت به تنظیم اسنادی که در زمان‌رئیس سابق بهداری تنظیم گردیده بود مظنون شد .آقای دکتر نصرت هنگام مراجعت از علمده تعدادی از اسناد مشکوك را همراه خویش به طهران برد تا د رمرکز بوضع اسناد مزبور رسیدگی شود .

واژگون شد

بنابگزارش خبرنگارما از نطنز کامیونی حامل سیمان هنگام عبور از گردنه عباس آباد نطنز بعلت نامعلومی واژگون گردید که دراین حادثه صاحب کامیون که کنار دست راننده نشسته بود بشدت مجروح شد وراننده که آسیبی‌ندیده بود متواری گردید مجروح تحت معالجه قرار گرفت وبرای دستگیری راننده متواری فعالیت میشود .

یك روز و دو قربانی !؟

پدری در یکروز دو فرزند خودرا از دست داد

چند روز قبل آقای رسول قنبری یکی از اهالی بندر بوشهر در یك روز دو فرزند خودرا از دست داد .

جریان واقعه از اینقرار است که : آنروز آقای قنبری هنگامیکه در اطاق منزل باستراحت مشغول بود متوجه شد که یکی از فرزندانش در حوض آب افتاده و خفه شده است .

آقای قنبری جریان را بمقامات قانونی اطلاع داد و برای دفن جنازه کودك مفروق اقدام گردید ولی هنگامیکه آقای قنبری و بستگانش از گورستان مراجعت کردند متوجه شدند که فرزند دیگرشا ن‌که بیمار و بستری بود فوت کرده‌است . بدین ترتیب این پدر داغدیده در یك روز دو فرزند خودرابخاك سپرد .

گوساله‌ای صاحبش‌را بازداشت کرد !

خبرنگار ما ازعلویجه اصفهان مینویسد چند روز قبل یك راس گوساله متعلق به‌آقای جعفر ابراهیمی یکی ازاهالی علویجه اصفهان که شاید از دست صاحبش دل پرخونی داشت !؟ در غیاب صاحبش از منزل فرار کرد وپس از طی کوچه پس کوچه های زیاد وارد محوطه ژاندارمری شد .گوساله فراری بمحض ورود بمحوطه ژاندارمری بباغچه گلکاری شده ژاندارمری رفت و تمام باغچه را لگد مال نمود وزحمتهای مامورین ژاندارمری را بهدر داد .فرمانده ژاندارمری‌علویجه از این جریان عصبانی شد ودستور بازداشت صاحب گوساله را صادر کرد آقای جعفر ابراهیمی در ژاندارمری تعهد نمود که ا زاین‌ببعد مواظب گوساله خودباشد تا باردیگر مرتکب اینگونه اعمال‌ناپسندنشود!

آرزوئی که بثمر رسید

شعبه بانك کشاورزی افتتاح شد

خبرنگار ما از زاهدان مینویسد چندین سال میگذشت که اهالی زاهدان در آرزوی تاسیس شعبهٔ بانك کشاورزی در این شهرستان بسر میبردند. تااینکه چند روز قبل این آرزوی مردم زاهدان بثمر رسید و طی مراسمی شعبهٔ بانك کشاورزی در این شهرستان افتتاح شد . درمراسم افتتاح شعبه بانك مزبور آقایان فرماندار ، رئیس شعبه بانك کشاورزی کرمان و رئیس شعبهٔ بانك کشاورزی زاهدان به ترتیب پیرامون اهمیت بانك کشاورزی بیاناتی ایراد کردند .

در عکس بالا آقای هاشمی رئیس بانك کشاورزی زاهدان هنگام سخنرانی دیده میشود .

چند خبر خلاصه از شهرستانها

درانتظار ایجاد پمپ‌بنزین

فومنات - ایجاد پمپ بنزین و شعبه فروش مواد نفتی در فومنات ضروری است اهالی از مقامات مربوطه تقاضا دارند در این مورد اقدام لازم بعمل آید.

تغییر سمت

فومنات - آقای حسین حکیمی معاون اداره ثبت فومنات اخیرا بریاست اداره ثبت رودبار منصوب شده‌است .مامور مزبور طی مدت ماموریت خود دراین شهرستان منشاء خدمات موثری بوده‌است .

اضافه درآمد

شهسوار - اداره دارائی شهسواردرسه‌ماهه‌اول سال‌جاری مبلغ۲۵۰۰۵۴ ریال نسبت بمدت مشابه سال‌قبل اضافه درآمد داشته است .

شرکت تهیه مصالح ساختمانی

فردوس - شرکتی بنام شرکت کار بمدیریت آقای شیخ علیرضا دانش سخنور جهت ایجاد کوره آجر فشاری و تهیه مصالح ساختمانی در فردوس تاسیس گردیده است .

هیئت مدیرهٔ شرکت لوله‌کشی آب

کرمانشاهدرجلسه مجمع عمومی‌شرکت سهامی‌لوله‌کشی آب کرمانشاه اعضای هیئت مدیره شرکت مزبور باین شرح انتخاب شدند ، آقایان: دکتر مهدوی ، آزرمی ،سرهنك‌یاوری ،حلیلی ، لحاق ،اعضای هیئت مدیره پاکزادوحاج عباسپور .بازرس.کاشفی ،زارع‌وپویان‌اعضای‌علی‌البدل.

کادر پزشکی بهداری ناقص است

شهسوار طی چندماه اخیر شش تن ازپزشکان بهداری شهسوار بازنشسته ویامنتقل شده‌اند ولی جهت اعزام جانشین آنها اقدام نگردیده است اهالی ازمقامات وزارت بهداری دراین‌مورد تقاضای بذل‌توجه‌دادند .

تاخیر اسفالت کوچه‌ها

کرمانشاه سه‌سال‌قبل ازطرف شهرداری کرمانشاه کوچه‌هائیکه‌میبایستی اسفالت شود تعیین گردیدوبدیوار کوچه‌های مزبور باخط قرمز نوشته‌شده ۱۳۳۶ اسفالت میشود ولی اکنونکه سه‌سال ازاین تاریخ میگذرد هنوز برای اسفالت‌کوچه‌ها اقدامی نشده‌است اهالی تقاضا دارند جهت اسفالت کوچه‌های خاکی اقدام گردد

این زن را به‌تیمارستان منتقل کنید ؟

گرمه جاجرم مدتی‌است «زینت»یکی اززنان گرمه جاجرم دیوانه‌شده وباوضع‌نامطلوبی درکوچه‌های شهر پرسه میزند .اهالی تقاضادارند ازطرف مقامات مربوطه جهت انتقال زن‌مزبور بیکی‌ازتیمارستانها اقدام گردد

مضیقه مسکن و برق

گرمه‌جاجرم چندسال است جهت‌نصب موتور مولدبرق ایستگاه راه‌آهن گرمه تاخیر شده وکارمندان‌راه‌آهن نیز از لحاظ مسکن درمضیقه‌می‌باشند اهالی توجه مقامات مربوطه رادراین‌موردخواستارند .

مامور لایق

بیجار درنتیجه ابراز فعالیت آقای یعقوب امامی‌معاون وکفیل اداره ثبت بیجار وضع اداره مزبوربنحومحسوسی بهبود یافته وکارهای مربوطه دراسرع وقت انجام میگیرد .

خلاصه اخبار خوزستان

اهواز - دو مسجد جدیدالاحداث اهواز (مسجدتور ومسجدصاحب‌الزمان) بوسیله آیت‌الله حاج‌شیخ‌علی انصاری افتتاح‌شد .

آبادان - انبار تلویزیون آبادان بعلت نامعلومی طعمهٔ حریق شدومعادل ۲۰۰هزار ریال خسارت وارد آمد .

دورود - در مسابقه فوتبال که‌بین‌تیمهای‌فوتبال دورود وباشگاه آهن اندیمشك‌انجام گردید تیم‌دورود ۲برهیچ‌برنده شد .

حفر چاه عمیق

خبرنگار ما از گلوگاه مینویسد چند روز قبل وسائل حفاری چاه عمیق آب به گلوگاه حمل شد و با حمل این وسائل مقدمات حفر یك حلقه چاه عمیق آب شروع گردید. اهالی گلوگاه از مساعی آقای چراغعلی شهردار گلوگاه‌در انجام‌امورازاین‌منطقه‌اظهارسپاسگزاری مینمایند.

انتصابات در شهرستانها

رامسر - آقای جواد حسن بیك. جنگلدار

تربت جام- آقای مهدی درخشان. فرماندار

رضوانده - آقای محمدعلی فیروزی سرجنگلبان «پونل اردجان»

گلوگاه - آقای زرعیان. بخشدار

اصفهان- آقای سرهنك افضلی. رئیس شهربانی

ساوه - آقای سرهنك دوم مهدی‌حریری .رئیس حوزه‌نظام‌وظیفه .

نائین - آقای حسین جزائی مدیرداخلی‌پرورشگاه شیرو خورشیدسرخ

فومنات - آقای مرجئی معاون اداره ثبت .

اعضای انجمن شهر انتخاب شدند

چند روز قبل مراسم اخذ رای انتخابات انجمن شهر شیروان بانظم وترتیب خاصی انجام گرفت و عالی این منطقه برای انتخاب نمایندگان خود آزادانه ای دادند .

پس از پایان مراسم اخذ رای قرائت آراء انجام شد ودر نتیجه آقایان ابوالقاسم ستارزاده -حسن هاشمیان - حاج علی‌اکبر ابراهیم‌پور - حسین اسلامی - حاج‌محمد علی نوریان وعلی جعفری‌بعضویت انجمن شهر شمیران انتخاب گردیدند واسامی اعضای انجمن برای اطلاع اهالی آگهی شد .

بررسی تاریخ روابط ایران وشوروی

حرف حساب دولت شوروی با ایران چیست ؟

منظور ایران ازشکایت بشورای امنیت چه بود واز دنیای‌آزاد چه قضاوتی میخواست

مایلیش‌از آنکه باسیرتاریخ پیش برویم واقدامات آقای تقی‌زاده‌سفیر کبیر دولت شاهنشاهی راکه‌بسمت ریاست هیئت نمایندگی ایران در مجمع‌عمومی سازمان ملل متفق تعیین شده وماموریت پیدا کرده بودند شکایت ایران رابر علیه شوروی تسلیم شورای امنیت‌کنند ملاحظه کنیم . لازم میدانیم‌مجددا نظری بوضع داخلی ایران نموده وفعالیتهای مقامات سیاسی‌ونظامی شوروی رادرصفحات شمال درمورد تضییقات وتشویق وتحریک‌مزدوران وجنایتکاران واخلالگران وآتشی که درمرزوبوم ایران روشن کرده بودند مورد بررسی‌قرار داده‌وببینیم چه‌مقاومت دلیرانه‌ای مردم غیور ووطنخواه آذربایجان در مقابل اشرار باصطلاح‌دمکرات وفعالیتهای شبانه‌روزی آنان بخرج داده وبا تمام مخاطراتیکه همه چیز زندگی آنهارا تهدید به‌نیستی وزوال‌میکرد باروحیه عالی وشهامت وطنخواهانه درمقابل عملیات ترور وقتلهای دسته جمعی مقاومت مینمودند روزیکه اساسنامه جدید حکومت‌باصطلاح خود مختار ساخته وپرداخته شده دولت‌شوروی در تبریز نشریافت کسانی هم که تاآن لحظه توجه اساسی بمقاصد اشرا رمزدورنکرده بودند یکباره تکان‌خوردند وهوشیار گردیدند بخصوص موضوع‌جانشین ساختن زبان‌ترکی قفقازی بجای زبان شیرین فارسی بیش‌از پیش احساسات وطنخواهانه وغیرت ملی مردم غیور وسلحشور آذربایجان‌را برانگیخت .حکومت پوشالی ودست نشانده شوروی درتبریز همینکه باکمك نیروی ارتش سرخ مسلط براوضاع مرکز استان گردیدقدغن کردکسی برادیو تهران گوش ندهد جرایدی که‌از تهران به‌تبریز میرفت مصادره میشد وآنهارا در آتش میسوزاندند که‌بدست مردم نرسد تمام مخابرات ارتشی کنترول میشد ولکن بااین همه مردم بطور خفیه تمام رمزی راکه ازطرف‌ستاد ارتش‌بارادیو فرستاده میشدیادداشت کرده وبمراکز وطنخواهان رسانده ودستور حکومت مرکزی را اجرا میکردند ولی جالب اینجاست که تمام تضییقات وارده زیرسایه‌پرچم داس وچکش مقامات سیاسی و نظامی شوروی در آذربایجان‌صورت میگرفت.

البته این اوضاع واحوال پریشانی وآشفتگی ومداخلات ماموران‌شوروی ازنظر دوربین وتیزبین ناظران خارجی وبخصوص ناظران امریکائی وانگلیسی پوشیده نبود زیراگذشته از اینکه بواسطه توقف نیروهای سرخ درصفحات شمال وضع‌غیر عادی در آذربایجان بوجود آمده بود. درمازندران وگیلان وتهران ونواحی ولایات ثلاث وغرب ودر اصفهان وخوزستان حزب‌کمونیستی توده باکمال شدت فعالیت مینمود ودرتهران مراکزی که مصونیت سیاسی داشتند محل رفت‌وآمدآنان بود مانند سفارت کبرای شوروی بیمارستان شوروی، انجمن‌روابط فرهنگی ایران وشوروی ،موسسه باربری ایرانترانس، اینها محلهاو مراکزی بود که‌جاسوسان‌ومزدوران وکارگردانهای حزب کمونیستی توده وموتلفین آنها ازآنجا الهام میگرفتند ویك محیط پرازتحریك وآشوب وفتنه‌گری واخلال و خرابکاری درسراسر کشور بواسطه عمال‌شوروی بوجودآمده‌بود،ودرتمام این آشوبهاوفتنه‌ها دست‌خشن و پنجه‌های خونین ماموران ارتش سرخ ومقامات سیاسی شوروی در تهران دیده میشد وگوئی هرچه‌در آن ایام ازننوس زکیه و بیگناه ایران ازکارگران وزحمتکشان و دهقانان کشته شده وزیردست‌وپا میرفتند برای پیشرفت مقاصد شوروی فتح وظفری محسوب می‌گردید. چه خانواده‌های نجیب و اصیل وچه‌نوعروسان وچه مادران تیره‌بختی که‌در اثر آن جنایات و فجایع که‌مسبب وموجد اصلی آن ارتش سرخ ومقامات سیاسی‌شوروی بودند بخاك عزاوماتم نشسته واز بیدادگری شوروی شیون سردادە وذرات هوای ایران راازبخارقطرات اشك‌های گرم خود اشباع کرده بودند چه‌جویهای خونی که‌در سراسر آذربایجان وشمال روان شد، وچه ناله‌های جانسوزی که‌از اعماق قلب یتیمان وبیوه‌زنان برآمده ولعن ونفرین ابدی نثار روسیه شوروی میکردند، روسیه‌شوروی که‌تادیروز از مهمان نوازی ملت ایران برخوردار بوده وامروزبجای آنهمه نیکی ومهمان نوازی‌افسران رشید وزاندارمهای دلیرووطنخواه ومردم رنجبر وزحمتکش وکارگر ودهقانان رابگناه علاقه ودلبستگی که‌بوطن وملیت خود داشتند بـه فجیع‌ترین وضعی که دوران تاریخ بشر چنان بربریتی رابیاد ندارد میکشتند...

این اوضاع واحوال که‌از آبان‌ماه ۱۳۲٤تا متجاوز از یکسال همچنان دوام داشت درزمستان سال ۱۳۲٤ ودرآستان تشکیل مجمع سازمان ملل متفق ،ناظران خارجی را در ایران بشدت متاثـر ومتاسف ساخت‌وندای حق‌طلبی ایران درتمام آفاق جهان تاماوراء اقیانوسها ، طنین افکن گردیده مادر آن‌احوال وایام نه‌سلاحی ونه‌زور وقدرت‌نظامی داشتیم مافقط چندسند ووثیقه بین‌المللی داشتیم که میخواستیم آنهارا درشورای امنیت سازمان ملل متفق روی میز بگذاریم وبرای نخستین‌بار درمقابل چشم همه‌مردم جهان ارزش آن تعهدات ووثائق بین‌المللی راملعلوم داریم که چقدر است؟ وروشن کنیم که‌آیا آنها ورق‌پاره‌ای هستند یااینکه مقدرات ومسرنوشت میلیونها بشر آزادوبقای استقلال وآزادی آنها، بیوستگی باجرای مقررات آن‌عهود ومواثیق دارد؟ ملت ایران میخواست‌ایـن اسناد راروی میز شورای امنیت بگشاید وبه‌نمایندگان میلیونـها توده‌های بشری سطور آنهاراارائه بدهد وبپرسدآیا میلیونها نفر که درجنك بین‌المللی دوم درغرب‌وشرق دریای فرشته آزادی ،قربانی‌شدند وروی نعش مقدس وپاك آنها چنین بارگاه بزرگی بوجود آمده وقبلگاه ملل آزادشناخته‌شده وچنین‌تعهدات ومقرراتی بنام منشور ملل متحـد امضاء شده است. همه وهمه لغو وباطل ،پوچ وبیهوده است یااینکه حقیقتا ارزشی دارد وبه‌آنها عمـل میشود؟

اگر راست‌است وارزشی دارد و این منشور باخون قربانیان جنك‌و اشك چشم یتیمان وبیوه‌زنان‌شهدای جنك نوشته شده است، دراین صورت دولت شوروی که خودرا پیشاهنك آزادی ملل معرفی کرده بودملت ایران چه‌میگوید حـرف حساب اوچیست؟چراخانه ومرزوبوم ملت ایران راترك نمیکند؟ چرابه حقوق حاکمیت ملی او تجاوزکرده است؟ چـــرا اشرار را از قفقاز وباکو بایران سوق داده و اسلحه بدست آنها سپرده وبه‌جان مردم بیگناه ایران انداخته است؟ چرا چنین آتش فتنه‌وآشوب رادر ایران روشن کرده است؟ملت‌ایران که‌دردمدت متجاوز از سه‌سال جنك همه‌چیز خودرا برای پیروزی دمکراسی ملل متحد در طبق‌اخلاص ایران چیست؟

گذاشته وتقدیم متفقین دوست خود کرده بود آیا اینست پاداشی کـه دولت اتحـاد جماهیر شوروی سوسیالیستی بملت ایران‌بایدبدهد ملت ایران میخواست این مطالب رادوسازمان ملل متفق بگوید و دادخواهی کند وازناظران خارجی درایران شهادت بخواهد ووجدان همه هیئتهای نمایندگی دول آزاد عالم راکه تاآن روز درسازمان ملل متفق حضور داشتند بقضاوت‌بطلبد ورای قاطع وصریح آنهارابخواهد آری درآنموقع ایران وجدان همه هیئتهای نمایندگی دول عالم راملت ایران بقضاوت طلبید وامروز هم ملت‌ایران همین قضاوت رااز دنیای آزاد درمقابل تبلیغات خصمانه و جنك سرد شوروی علیه ایران می خواهد ومیپرسد کـه‌حرف حساب دولت اتحاد جماهیرشوروی باملت

چهارهزارنفر درکلاسهای شبانه تهران تحصیل میکنند

سال بسال عده شاگردان کلاسهای شبانه افزایش مییابد ـ قسمت عمده شاگردان کلاسهای شبانه متعلق به‌سه‌گروه فرهنگی هستند ـ کلاسهای شبانه درایران چگونه بوجود آمد

اکنون فصل تابستان‌است‌وآموزشگاه ها تعطیل هستند تنها آموزشگاه‌های شبانه هنوز کار می‌کنند .

وکسانیکه روزها فرصت تحصیل ندارند ویا دانش آموزانی که تجدیدی دارند در این آموزشگاه ها تحصیل میکنند .

آموزشگاه های شبانه در ایران و خارجه داستان وتاریخچه خواندنی دارند وما قبل از شرح چگونگی‌تشکیل آموزشگاه های شبانه در ایران نظر کلی به تاریخچه ایجاد مدارس‌جدید میکنیم .

اولین کسیکه در ایران اقدام به تاسیس تشکیلات فرهنگی و ایجاد مدرسه بسبك جدید کرد میرزاتقی خان فراهانی از منشیان دستگاه عباس میرزا در تبریز بود که بعدها بنام امیر کبیر از مردان بزرگ تاریخ ایران شد .

اولین مدرسه‌ای که بر بنای جدید در ایران بنا شد دارالفنون بوده است که در سال ۱۲٦۷ باهتمام امیرکبیر ساختمان آن بپایان رسید ،وتا سال ۱۲۸۸ یگانه مدرسه جدید در ایران بود که در آنجا رشته های مختلف علوم تدریس میشد .

در سال ۱۳۱۵ قمری نهضت ملی برای تاسیس مدارس جدید در ایران روی داد که در این نهضت مخصوصا بتاسیس مدارس ملی اقدام گردید . گروهی‌از معارف پروران آن زمان در ماه شعبان ۳۱٦ در تهران انجمنی تشکیل دادند بنام «انجمن تاسیس مکاتب ملیه درایران» که بعد هابنام انجمن معارف معروف شد .

انجمن معارف درطهران‌دراول رجب ۱۳۱۵ شروع‌بکارکرد و علی‌خان ناظم العلوم داکه از تحصیل‌کردگان‌فرانسه ومعلم ریاضیات دارالفنون بود مامور کردمدرسه علمیه رانیزدرطهران‌تشکیل دهد .

درین میان مدارس اروپائی وامریکائی نیز درایران تاسیس شد که‌از جمله مدرسه‌سن لوئی که‌ازطرف‌لازاریست هابناشد ،دیگر کالج‌امریکائی و مدرسه ژاندارك و . . . که‌تابامروز فعالیت‌بعضی‌ازمدارس‌ملی‌ادامه دارد واکثریت‌رجال فعلی‌مانیز فارغ‌التحصیل همین مدرسه‌ها می‌باشند‌درزمان‌سلطنت رضاشاه کبیر اضافه برفعالیت‌های سابق‌اقدامات دیگری‌نیزدرمورد تقویت فرهنگ عمومی انجام شد .

کلاسهای اکابر

کلاسهای اکابر که‌ازسال ۱۳۱٤از طرف وزارت‌فرهنگ دائر گردیده‌تاکنون نیز دائر است وامروز باعنوان کلاس های مبارزه بابیسوادی که‌ازسال ۱۳۳٦ طرح جدیدآن تصویب شده است مشغول فعالیت میباشد.

کلاسهای شبانه

برای اولین بار وزارت فرهنگ‌در سال ۱۳۱٦ تصمیم گرفت از لحاظ کمك به طبقاتیکه بعللی موفق نمیشوند در مدارس روزانه شرکت نمایند کلاس های شبانهٔ دائر نماید و برای این منظور از محل‌دبیرستانهای‌علمیه‌و دارالفنون استفاده نمودند ولی بعلت هدم استقبال مردم از آن کلاسها این فعالیت دوامی ننمود و پس ازمدتی کوتاه تعطیل شد.

از آن پس تا مدتی این گونه فعالیت ها موقوف شد ، اولین موسسه‌ایکه بفکر تشکیل کلاس های شبانه افتاد گروهی بود که بنام دوستداران فرهنگ خوانده میشد .این گروه در سال ۱۳۲۲ با همین نام کلاس شبانه‌ای تشکیل داد ولی متاسفانه کار آنها نیز دوامی نیافت و پس از سه ماه تعطیل گردید تا آنکه در سال ۱۳۲٤ آقای‌خزائلی‌دراراك آموزشگاه شبانه ای دائر نمود که مبنای تشکیل آموزشگاه های بعدی در تهران شد.

در سال ۱۳۳۵ با کوشش آقای خزائلی کلاس های شبانه‌ای بنام کانون پارسی هر سه راه امین الحضور تشکیل شد. فعالیت برای تشکیل آموزشگاه در سال ۱۳۲۷ توسعه می یافت و در خلال سال های ۱۳۲۹ ـ۱۳۳۸ تعداد این آموزشگاه ها در تهران بالغ بر ۲۱۵ آموزشگاه گردید که معروفترین آنها سه گروه فرهنگی بنام، هدف ، خزائلی و آذر می باشد.

فرهنگی

فعلا در تهران شبانه چهار هزار نفر در آموزشگاه های مختلف مشغول تحصیل می باشند که اکثریت این جمع‌درسه آموزشگاه فوق‌الذکر مشغول تحصیل‌هستند. تشکیلات کلاسهای شبانه (یوف کلاب) در اکثر کشور های‌اروپائی خاصه انگلستان دارای وضعیت خاصی میباشد با این تفاوت که در ایران تشکیل کلاس های شبانه بکوشش جمعی فرهنگی وفرهنگ دوست اداره میشود ودولت‌ووزارت فرهنگ هیچگونه کمکی باین موسسات نمی نمایند.

درصورتیکه درانگلستان کلاسهای شبانه باوسایل کافی‌ازطرف‌شهرداری ها وبا هزینه شهرداری تشکیل می شود. چون تحصیلات اجباری در انگلستان تاسن ۱۵ سالگی برای عموم است وفارغ التحصیلان‌این دوره ابتدائی اجباری قادر بکسب معلومات لازم برای ورودبدبیرستان های دولتی نیستند کلاسهای‌شبانه عامل موثری برای تقویت ورشد افرادیست که‌اجبارا تعلیمات‌ابتدائی را فراگرفته اند وقادر بتحصیل در مدارس روزانه نمیباشند .

برای مثال کلاس شبانه ای در لندن هست که بنام «ریجینت‌استریت فولی‌تکنیك» خوانده میشود ودر آن شبانه ۱۱۰ رشته مختلف از دروس دبیرستانی تدریس میشود درسایر کشور های اروپاوامریکا نیز تقریبا کلاسهای شبانه باهمین شکل دائر است .

اینك بطور اجمال شمه‌ای ازفعالیت های کلاسهای شبانه تهران را ملاحظه مینمائید.

گروه فرهنگی هدف باهمکاری ٦٤ نفر ازفرهنگیان تشکیل گردیده امروز یکی ازبزرگترین موسسه ملی فرهنگی ایران بشمار میرود در سال ۱۳۳۰ و۱۳۳۱ تعداد محصلین آموزشگاههای هدف ۷۸٦ نفر بوده ودرسال ۱۳۳۷ این عده بالغ بر ۲۲۳۸ نفر شده است .

آموزشگاه خزائلی ۱٤۵۰ نفر در کلاسهای شبانه پسران و٦۰۰ نفر درکلاسهای دخترانه مشغول‌تحصیل هستند .

حقوق دریافتی این آموزشگاهها بشرح زیر است .

درکلاسهای هدف

کلاس اول متوسطه ۵۰۰۰ ریال سالیانه

کلاس دوم متوسطه ۵۲۰۰ ریال سالیانه

کلاس سوم متوسطه ۵٤۰۰ ریال سالیانه

کلاس چهارم متوسطه ۵٦۰۰ ریال سالیانه

کلاس پنجم متوسطه ۵۸۰۰ ریال سالیانه

کلاس ششم متوسطه ٦۰۰۰ ریال سالیانه

درآموزشگاه خزائلی نیز دریافت حقوق باین شرح است .

برای کلاس بیسوادان هر نفر۱۰۰ ریال برای کلاسهای پنجم وششم ابتدائی هر نفر ۱۲۰ ریال ماهیانه وکلاس اول متوسطه ۱۷۰ریال دوم ۲۰۰ریال سوم ۲۲۰ریال چهارم۲۵۰ ریال پنجم ۲۸۰ وششم ۳۲۰ ریال‌و برای کلاسهای کنکور ماهیانه٤۰۰ ریال

مجانی ها

در این آموزشگاهها شاگردان مجانی نیز پذیرفته میشوند :

۱ـعده ایکه از طرف وزارت‌فرهنك معرفی میشوند که وزارت فرهنك در ازاء هرشاگرد از لحاظ دبیر و از حیث مخارج کمك هائی مینماید وعده دیگر نیز که خود مسئولین آموزشگاهها بعلت فقر مادی ایشان را می‌پذیرند .

اشکال کار

موضوعیکه مسئولین کلاسهای شبانه عموما در آن همعقیده هستند مساله امتحانات‌صالیانه‌این آموزشگاه هاست، درسالهای پیشین چون‌مقررات صحیحی برای آموزشگاهها وجود نداشت ووزارت فرهنك نیز دخالت مستقیمی در کار آنها نمیکرد وضع داوطلبین وخصوصا امتحانات این آموزشگاهها صورت مطلوبی‌نداشت ولی با تنظیم آئین نامه هـای جدیدیکه برای مدارس‌وزارت فرهنك تنظیم شد واکنون داوطلبین شرکت در کلاسهای شبانه مشمول آن‌هستند بنظر میرسد دارای معایبی باشد ، اکثریت داوطلبان کلاسهای شبانه یا بقول آقای دکتر خزائلی (شب آموز ها) مردمانی‌هستند که برخلاف محصلین دبستانها ودبیرستانها درس خواندن‌را ضروری برای خودتشخیص داده و ضمن کار واشتغال بمشاغل مختلف ساعاتی از وقت خودرا نیز صرف تحصیل علم می‌نمایند بدین مناسبت شایسته نیست یك داوطلب کلاسهای شبانه‌برای طی‌دوره دروس یك کلاس چون محصلین مدارس روزانه ناچار باشند سال بسال از کلاسی بکلاس دیگر ارتقاء یابد ، بنظرما واکثریت‌مسئولین آموزشگاه های شبانه مناسب خواهد بود که وزارت فرهنك در این امر تجدیدنظر نموده وبرای داوطلبین کلاسهای شبانه مدت تحصیل در هرکلاس را به شش ماه تقلیل دهند بنظر می رسد باتوجه به علاقمندی مردم بکسب علم ودانش در صورتی که از طرف وزارت فرهنك تسهیلاتی از لحاظ تحصیل در مورد آموزشگاههافراهم گردد بطور قطع بااظهار علاقه‌ایکه مردم ازاین‌موسسات فرهنگی‌نموده‌اند تاثیر بسزائی دررشد مردم و توسعه فرهنك عمومی خواهد داشت .

وصول مالیات واقعی ازشرکتهای بزرك

شرکتهای تابعه سازمان برنامه ٦۰۰ میلیون ریال مالیات خواهند پرداخت احکام پنجنفر سرممیز جدیدکه بجای سرممیزهای معزول تعیین شده‌اند به‌آنان ابلاغ شد

وزارت دارائی برای وصول‌مالیات واقعی‌شرکتهای بزرك اقدامات‌خود راشروع کرده است.

خبرنگار ما گزارش میدهد:برای وصول مالیات واقعی شرکتهای‌بزرك هنگام رسیدگی بدفاتر شرکتها پیشکاری دارائی تهران از کلیه امکانات خود استفاده خواهد کرد

اکنون ملاك‌عمل اداره مالیات بـر شرکتها برای وصول مالیات‌دفاتر شرکتهاست ولی پیشکاری دارائی تهران گزارشاتی دردست داردکه بعضی از شرکتها معاملات واقعی خودرا دردفاتر شرکت منعکس نمی‌کنند .بهمین جهت چندی قبل برای همکاری میان وزارت دارائی وسایر دستگاههای دولتی که‌باامور بازرگانی تماس دارند کمیسیونی دردفتر مدیرکل وزارت دارائی تشکیل گردید وقرار شد کلیه مدارك واسنادی که‌درباره فعالیت بازرگانان وشرکتها دردسترس‌این سازمانهااست دراختیار وزارت‌دارائی گذاشته شود.

استفاده ازاطلاعات

یك مقام وزارت دارائی گفت:

شرکتهائی که‌مالیات واقعی‌خود را درسالهای گذشته پرداخت نکرده‌اند شناخته شده‌اند ودرسال جاری دفاتراین شرکتهابااستفاده از اطلاعاتی که ازسایر سازمانهاو بازرسان وزارت دارائی رسیده‌است تحت‌رسیدگی دقیق قرار خواهـد گرفت.

وی افزود: تعداد شرکتهائی که ازپرداخت مالیات واقعی خود فرار میکنند زیاد نیست این شرکتها ازدوطریق اقدام‌به‌جعل دفترمیکنند یکی ساختن فاکتورهای جعلی و دیگر واردنکردن معاملات دردفاتر پیشکاری دارائی تهران بـرای جلوگیری ازاین تقلبات اقدامات اساسی کرده است.

مقام مزبور گفت: چنانچه‌شرکت یابازرگانی بمنظور فرار ازمالیات اقدام به‌جعل دفترکند علاوه‌برآنکه مطابق‌قانون مجازات خواهدشد. اسم ومشخصات اونیز منتشر میگردد.

سرممیزان جدید

امروز پیشکار دارائی تهران‌احکام پنج‌نفراز سرممیزان جدیدرا که‌بجای سرممیزان معزول منصوب‌شده‌اند صادرکرد. سرممیزان جدیدعبارتند از: آقایان یداله نیرومند،ابراهیم افتخار، علی اصغر یاسمی،سیروس ایرانی، حسین اردلان.

شرکتهای سازمان برنامه

برای وصول مالیات ازشرکتهای تابعه سازمان برنامه وزارت‌دارائی ازچندی قبل اقداماتی راآغاز کرده وضمن مکاتباتی بسازمان برنامـه اطلاع‌داده است که‌شرکتهای‌تابعه سازمان برنامه مطابق قانون مشمول مالیات‌میشوند.

طبق‌توافقی‌که بعمل آمده قرار است شرکتهای تابعه‌سازمان‌برنامه بابت مالیات تاپایان سال ۳٦ مبلغ ششصدمیلیون‌ریال مالیات پرداخت کنند.

چهار شرکت تابعه سازمان‌برنامه ازسال جاری بایستی ترازنامه‌خود رامانند سایر شرکتها به‌پیشکاری دارائی تهران تسلیم کرده ومالیات متعلقه رابه‌پردازند.

سومین سال انتشار مجله برزگر

مجله برزگر نشریه مخصوص روستائیان کشور باانتشار شماره تیرماه وارد سومین سال خدمت خود میشود .

سه سال پیش ازطرف بنگاه عمران نشریه ماهانه ای بنام برزگر انتشار یافت این نشریه‌که مخصوص روستائیان کشوربازبان ساده و عامیانه ومطالب شیرین وسودمند منتشر میشود ظرف مدتی کمتر از یکسال باکمك دهیاران وکارشناسان بنگاه عمران بااستقبال فراوانی روبروشد بطوریکه اکنون بدون دریافت کمك مالی بنگاه عمران منتشر میشوداین مجله حاوی‌کلیه اطلاعات مربوط بدهات میباشدوبوسیله درج اخباردهات‌کمك موثری بارتباط بین‌ده وشهرمینماید .

موفقیت بیشتر آقای نیکوخواه مدیر وسایر کارکنان مجله برزگر را خواستاریم .

عجائب زندگی حیوانات

این میمون زندگی مرا نجات داده است

میمونهای هندوستان خیلی ملوس، فضول وکنجکا وهستند ولی برخلاف آنچه‌که مشهوراست دزد وحیله‌گر نیستند

بمن گفته بودند اگربهندوستان رفتید از میمونهای آنجا حذرکنید. زیرا آنها دزد وحقه‌باز و حیله‌گر هستند ونباید انتظار کوچکترین وفاداری از آنها داشت و مخصوصا از نگاهداشتن آنها در خانه خودتان خودداری کنید زیرا این شیطانهای واقعی جهنمی در خانه شما ایجاد خواهند نمود .

من ششماه در حیدرآباد کار کردم وپس از آن برای ساختن‌سدی مامور نظام آباد شدم .

در این منطقه میمونهای‌بنگاله زیاد بودند . میمونهای بنگاله‌حیوانات ملوسی هستند که دارای پشم‌کوتاه وقهوه‌ای رنك هستند قدبزرگترین آنهااز شصت سانتیمتر بلندتر نمیشود و کوچکترین سروصدا آنها رابوحشت میاندازدولی حس‌کنجکاوی آنها بسیار شدید است وبهمین‌جهت هرجا انسان کار میکند آنها هم برای فضولی جمع میشوند .

یك روز صبح یکی از کامیونهای من یکی ازاین میمونهارا که خیلی بی‌احتیاط و جسور بود زیر گرفت واورا خرد کرد. این یك میمون‌ماده بود و پستانهای بلند او نشان‌میداد که بچه شیر میداده است. بچه او بطرز معجزه آسائی از مردن نجات یافته وبچند متر دورتراز محل مرگ مادرش پرتاب شده بود .من بنا به سفارش دوستانم میخواستم از این بچه میمون صرف نظر کرده واو را بحال خودش بگذارم‌ولی وقتی‌نزدیك اورسیدم وبدقت درچهره‌او نگریستم دیدم که گریه کرده است !

اگر بگویم که مانند یك بچه انسان بعداز گریه کردن هق‌و هق میکرد شاید باور نکنید .

دانه‌های درشت اشك ازچشمانش سرازیر شده‌وروی گونه‌ها وپشمهای قهوه‌ای رنگش ریخته بود سخت‌مرا متاثر کرد. من اصولا حیوانات را دوست دارم ونمیتوانم درد ورنج آنهارابببینم و تحمل کنم مدتها به‌سرنوشت این بچه میمون‌قهوه‌ای رنك فکر کردم و نزد خود گفتم بعداز مادرش که زیر کامیون من رفته کی اورا پرستاری ونگاهداری خواهد کرد .

در اثر این فکر مصمم شدم که اورا بردارم ونزد خودنگاهدارم وتازمانیکه بزرگ شده وبتواند خود رااداره کند از او پرستاری نمایم.

روزهای اولی که اورا نزد خود آورده بودم بسیار سخت‌گذشت زیرااین بچه میمون که اورا«ویلبر فورس» نام نهاده بودم مرتبا ناله میکرد وزوزه میکشید . بدون شك از دوری مادرش رنج میکشید و واز این درد ورنج برخود میپیچید ناله وزوزه او بقدری بود که من تصور نمیکردم هیچوقت بازندگانی ماخو بگیرد . من شش مرتبه درروز باشیشه وپستانك باو شیر میدادم واو فقطدر مدتی که شیر میخورد ساکت بود وهمینکه شیر خوردنش تمام میشد باز بناله کردن وزوزه کشیدن شروع میکرد ..

رئیس اداره من مرا بحیدرآباد فراخوانده بودودراینجا من‌میترسیدم که جناب میمون فرار کند ودر کوچه‌ها زیر چرخ اتومبیلها وعرابه‌ها خرد شود .ومن ومستخدم خانه‌ام که «منور» نام‌داشت همواره‌مواظب بودیم که در خانه باز نماند و میمون نتواند فرار کند. ولی باتمام این مواظبتها یك روز صبح که من مشغول ریش تراشیدن بودم «ویلبر فورس» از دست مافرار کرد .

بلافاصله بعداز فرار او صدای عوعو سگی بلند شد وبعداز آن زوزه‌های دردناکی بگوش رسید من فورا بباغ دویدم . سك گردن کلفت همسایه وارد باغ ماشده و هنگام فرار میمون باو تصادف کرده ودر صدد دریدن او بود وقتی من‌رسیدم سك همسایه میمون را مانند موش درمیان دندان و چنگالهای خود گرفته بود . بهر زحمتی بودمیمون رااز زیر دست وپای اودر آوردم میمون نمرده بود اما دندانهای‌سك جای سالم در بدن او باقی نگذاشته بود دست راست میمون شکسته و بوضع دلخراش آویزان شده بود . خوشبختانه در حیدر آباد یکنفر دامپزشك وجود داشت. میمون را نزد او بردم . نامبرده عقیده داشت که میمون بیش از بیست وچهار ساعت زنده نخواهد ماند ونمیخواست اورا مداوا کند من اورا مجبور کردم که زخمهای میمون را بخیه بزند .

ودست شکسته‌اش را ببندد.در اثر زحمت من ومداوای دامپزشك فردای آن روز میمون دوباره جان گرفت وسه روز بعد باخوشحالی شروع بجست وخیز کرد .

دوستی بیمانند من و میمون‌از زمان نقاهت او شروع شد قبل‌از اینکه گرفتار دندانهای سك همسایه بشود من در نظر او دشمن وزندانبان بودم ولی‌بعداز آن حکم نجات‌دهنده ودوست را پیدا کردم . میمونهانمك ناشناس نیستند . از آنجاکه من‌آن میمون را نجات داده ومداوا کرده بودم اوهم نسبت بمن محبت زیادی پیدا کرده بود او که سابق اینهمه زوزه میکشید اکنون نمونه معقولیت شده وکوچکترین صدائی نمیکرد. رویهمرفته مدتی بود که جناب میمون برای من‌دوستی زیبا وسرگرم کننده شده بود .

بزودی میمون من ترقیات‌زیادی کرد. من هرروز شاهد توسعه هوش او بودم واو هوش سرشار داشت .

او بخودی خود موارد استعمال‌اشیاء رایاد میگرفت و مثلا میفهمید که صندلی برای اینست که روی آن برود و قند دان رااز بالای گنجه بردارد ویا با چوب میوه‌ها را از درخت بکند. اومانندخودمن‌در موقع غذا خوردن قاشق و چنگال بکار میبرد وبالیوان آب میخورد وآنرا نمیشکست . روزی میمون نان رابا چاقو برید وخورد درصورتیکه ندیده بود مادر سرسفره نان را ببریم بنابراین خودش مورد استعمال چاقو رابرای نان پیداکرده بود .

در آنزمان من هنوز پیپ‌نمیکشیدم وسیگار میکشیدم یك روز همینکه یك سیگار از روی‌میز برداشتم‌میمون فورا پرید وفندك را روشن کرد و برای آتش زدن سیگار من جلوآورد. ولی سیگار از دست من افتاد میمون فورا سیگار رابرداشت و خودش آتش زد وبمن تعارف کرد. بعدازآن دیگر آتش زدن سیگار من جزءبازیهای محبوب او شد .

هنگامیکه من از خانه بیرون میرفتم میمون در نزد منور مستخدم منزل میماند . یك روز وقتی من بخانه برگشتم دیدم میمون و منور روبروی هم نشسته ومشغول دوخت ودوز میباشند .ومنور گفت میمون دکمه‌هارا بخوبی میدوزد بعلاوه در سایر کارها کمك میکند از جمله آشپزخانه راجارومیکند وسیب‌زمینی پوست میکند و ظرفهارا میساید . بزرگترین کاری که میمون دوست داشت اطو زدن بود . هرروز با اطوی الکتریکی کار میکرد وقسمت اعظم لوازم رااطو میزد. وقتی«ویلبر فورس» قدری بزرگتر شد من اورا در موقع کارخودم همراه‌میبردم . او از موتوسیکلت خیلی خوشش‌میآمد. همیشه پشت سرمن یاروی دوش‌من سوار میشد ومرا تشویق میکرد که سرعت را زیاد کرده وتندتر حرکت کنم . او خود بخود مورد استعمال بوق را پیدا کرده ودر موقع لزوم بوق میزد. هروقت‌ناچار میشدم‌پیاده شوم او موتوسیکلت مرا محافظت میکرد.ونمیگذاشت بچه‌ها ورهگذرها بآن دست بزنند .یك شب‌هنگامیکه برای مسافرت به «کریم‌نگار» حرکت کرده بودم در نیمه راه چراغ‌موتور عیب کرد و من مصمم شدم درروی یکی از تپه‌های کنار جاده استراحت کنم وهمین کار راهم کردم. پس‌از اینکه مختصر آذوقه‌ای راکه همراه داشتم برادر وار بامیمون تقسیم کردم بخواب رفتم . چند ساعت گذشت .ناگهان از خواب پریدم. صدای عجیبی بگوش من خورده‌بود از خود پرسیدم آیا خواب میبینم آیا حقیقتا خطری مرا تهدیدمیکند؟ بلند شدم نشستم تاقدری فکر کنم همینکه از جا بلند شدم میمون هم پرید وخودرا بمن چسباند.او سخت میلرزید در اینموقع باز صدائی‌که مراز خوا ب‌بیدار کرده بود شنیده شد. معلوم شد که حیوانی درپشت چادر ماآمده. او میداند که ما اینجا هستیم ولی من‌اورا نمیبینم فکر کردم آیاببراست آیاپلنك است؟ زیاد وقت فکر کردن پیدانکردم‌زیرا ناگهان پرده چادر از هم درید و خرسی قهوه‌ای رنك وارد چادرشد. قبل از خودم بفکر میمون افتادم فریاد زدم .

«ویلبر فورس فرار کن ....دور شو ... برو» در همین موقع خرس برای حمله بمن خودرا جمع وجور میکرد .ولی میمون بجای فرار کردن ناگهان بروی خرس پرید و باچنگال خود بیرحمانه یکی از چشمهای خرس راکور کرد .

خرس که از درد بیتاب شده وخون از چشمانش بیرون میجهید بی‌محابا پابفرار گذاشت .

ولی میمون همچنان باوچسبیده رهایش نمیکرد همینکه خرس بکنار جاده رسید میمون باهوش ازروی دوش خرس بدرختی پرید وبالارفت. در این موقع سپیده زده بود. من باچشمان خود دیدم که خرس از جاده عبور کرد واز تپه بالارفت ودر جنگل ناپدید شد .

«ویلبرفورس» میمون بنگالی من که قدش باندازه یك بچه سه‌ساله بود باشجاعت وفراست زندگانی‌مرا خریده ومرا از مرگ حتمی نجات داده بود .

از «کنستلاسیون»

GARDEN
LEON'S GRILL ROOM
رستوران درباغ تابستانی گریل روم
همراه باارکستر «ماریو بارسلو»
خیابان شاهرضا بین میدان فردوسی خیابان ویلا تلفن ۴۶۶۰۵
آ ـ ۱۳۹۶۲

مدلهای مختلف یخچال مارکت
که از بهترین نوع یخچال برقی ساخت آمریکا می‌باشد وارد شد .
برای مشاهده وتهیه بشرکت تهرانشهر محدود خیابان سعدی تلفن ۳۴۳۵۳ ـ ۳۰۲۱۱۵ مراجعه فرمائید

آگهی مزایده فروش کنجاله‌های کارخانه روغن‌کشی ورامین
شرکت سهامی مواد غذائی و شیمیائی ایران وابسته بسازمان برنامه در حدود پنجاه تن کنجاله کنجد موجود در کارخانه روغن کشی ورامین را از طریق مزایده کتبی بفروش میرساند .
داوطلبان میتوانند همه روزه در موقع سرویس اداری برای دریافت شرایط مزایده و کسب اطلاع بیشتر بشرکت واقع در خیابان آمل کوی دقت مراجعه و پیشنهادات خودرا تا آخر وقت اداری روز ۹ر۵ر۳۸ باداره دفتر تسلیم فرمایند .
مدیر عامل شرکت سهامی‌مواد غذائی و شیمیائی ایران‌مهندس سمیعی
۱ـ۲ آ ـ ۱۳۶۰۶

آگهی مناقصه خرید ۱۵ تن حلب ورق و ۲۵۰ کیلو قلع
شرکت سهامی مواد غذائی وشیمیائی سازمان برنامه مقدار پانزده تن حلب‌ورق ودویست‌وپنجاه‌کیلو قلع موردنیاز خودرا ازطریق‌مناقصه خریداری مینماید .داوطلبان میتوانند برای دریافت برك شرایط و مشخصات مناقصه وتسلیم پیشنهادات خود همه‌روزه تاآخر وقت‌اداری روز پنجم مردادماه ۳۸باداره دفترشرکت واقع درخیابان آمل کوچه دقت مراجعه فرمایند.
مدیر عامل شرکت سهامی مواد غذائی وشیمیائی ایران‌ـمهندس‌سمیعی
۱ـ۳ آ ـ ۱۳۶۰۴

کرم ویتو
موهای زاید را برطرف پوست را نرم، سفید و معطر و تازه مینماید

دانش امروز
انداختن بند تراشیدن ساق پا، بازو و زیربغل را برای لطافت و بهداشت
پوست بانوان و دوشیزگان زیانبخش میداند و آخرین تجربیات خود را
بصورت کرم ویتو در اختیار شما میگذارد

با درنظر گرفتن ترکیبات شیمیائی مو کرم ویتو مخصوص ایران
تهیه واز هرکرم دیگر برای بهداشت پوست مناسبتر است
کرم ویتو درتمام داروخانه های کشور وخرازیهای معتبر موجود است
مرکزفروش : تهران ناصرخسرو عمده فروشی قوامی
مرکزپخش : ناصرخسرو سرای روشن تلفن ۵۱۷۵۵
آ ـ ۷۷۶۸۱

قابل توجه صاحبان وسایل موتوری
گوم اوت
محصول تصفیه خانه پنسیلوانیا «آمریکا»
ماده شیمیائی مخصوص تمیزکردن کاربوراتور وپمپ دیزل بدون پیاده کردن ازروی موتور
نماینده انحصاری در ایران :
شرکت سهامی هریس : خیابان فردوسی ـ ساختمان امینی ـ تلفن ۳۳۵۰۷
فروشگاه : جاده کرج ۶۵۹۸۷
از تهران و شهرستانها نماینده فعال میپذیریم

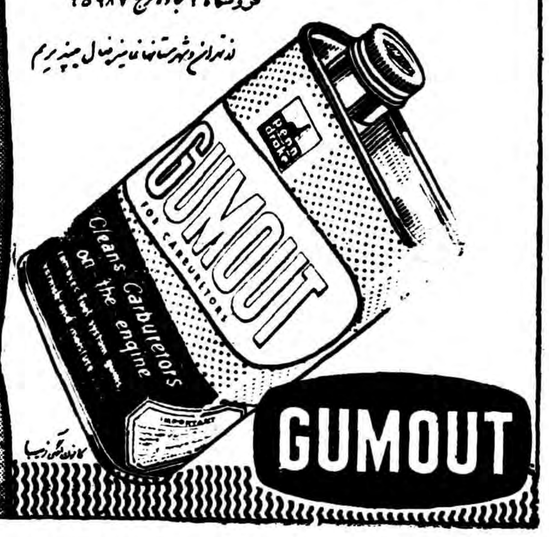

GUMOUT
آ ـ ۱۳۹۳۶

در چهارگوشه اجتماع

خانه جوانان

دراین‌خانه جوانها ازخودشان پذیرائی میکنند!

دیروز همراه آقای دکتر جلالی باهامبورگ، شهری که مانند یك مملکت اداره میشود آشنا شدیم. قرار است امروز از«خانه جوانان» دیدن کنیم...

خانه جوانان‌در وسط‌جنگل ، کنار یك دریاچه واقع شده است. تقریبا شش هزار متر وسعت دارد و شبیه است به یك هتل مجلل و مدرن .

این‌خانه‌را چند سالن ، یك رستوران ، کتابخانه ،آشپزخانه‌و تعداد زیادی اتاق تشکیل میدهد . هرکدام از این اطاق ها دارای ده الی بیست تختخواب ساده و کمد جای لباس است .

زمین‌های وسیعی هم برای انواع ورزش ها تخصیص داده شده ، کلیه امور مربوط به خانه‌جوانان را یك زن و شوهر اداره میکنند که فقط یك نفر آشپز زن در اختیار دارند ، نظافت این‌خانه به عهدهٔ جوانانی است که دسته بدسته در مواقع مختلف برای تفریح و تفرج و رفع خستگی ایام تعطیل باین خانه مراجعه می کنند و مدتی از اوقات فراغت خودرا در آن بسر می برند . یا آنکه ازمیهمانان خود پذیرائی میکنند .

جوانان قبل از آن که ازخانه خودشان باز گردند کلیه لوازم ظروف و وسائلی را که مورد استفاده قرار داده‌اند تمیز می‌کنند و در جای مخصوص خودش قرار میدهند تا سایر جوانانی که باین خانه می آیند از لوازم مزبور استفاده نمایند .

ازاین قبیل خانه به تعداد زیاد در نقاط مختلف وجود دارد تا جوانان و فرزندان کارمندان و کارگران با حداقل هزینه بتوانند ایام راغت خودرا در آن جا بسر برند

هر جوان برای حق سکونت یك شب در خانه جوانان مبلغی معادل چهار ریال پرداخت میکند.

جوان ها یاغذای خود راهمراه می آورند و یا چنانچه غذائی قبلا تهیه نکرده و همراه نداشته باشد با هزینه نازلی در آشپز خانه «خانه‌جوانان»برای‌خودشان غذا می پزندوسائل‌پخت‌وپز وظروف‌غذاوسایر مایحتاج زندگی از سیر تاپیاز در آشپزخانه «خانه جوانان » فراهم و موجود است کسی که از غذای خانه جوانان استفاده می کند برای هر وعده غذا مبلغی معادل ۹ ریال پرداخت مینماید .

نمونه غذائی را که مادر آن جا بعنوان ناشتائی صرف کردیم بسیار تمیز و مطبوع بود و باید بگویم از غذای اغلب رستوران های تهران مطبوع‌تر و سالم تر بود .

بودجه این خانه از محل اعتبار یك‌یاچند شهرداری که‌درمجاورت هم قرار دارند تامین میگردد . منظور اصلی از تاسیس و تشکیل این قبیل خانه ها برای جوانان این است که آنهارا بزندگی اجتماعی از طفولیت عادت داد . و روح همکاری و تعاون‌وهمفکری را درآنان تقویت نمایند وجوانان را از سنین پائین بخود کاری و اتکاء به نفس و استقلال روحی و معنوی و مادی و آشنائی‌به‌زندگی اجتماعی عادت دهند .

هر چند قبل از جنك‌اخیر نظیر این قبیل تاسیسات در نقاط مختلف آلمان وجود داشت ولی پس از جنك باپیشرفت روح و دموکراسی در آلمان غربی ایجاد این قبیل خانه ها رو بافزایش گذارد تاجائیکه امروز در نقاط مختلف تعداد کثیری از این خانه ها برای راحتی و آسایش جوانان وجود دارد .

بطوریکه همراهان ما توضیح میدادند پس از جنك اخیر روح اجتماع و تعاون و همکاری در خانه آلمانی چند برابر قبل از جنك اخیر شده و حس مسئولیت و استقلال فکر وهمچنین استقلال مادی و معنوی جوانان به میزان قابل ملاحظه ای افزایش یافته است .

در آلمان امروز جوانان پس از طی مدارس ابتدائی یا متوسطه کاملا متکی بخود بوده و ازشدایدزندگی کمترین هراسی ندارند .

در آنجا باجوانی آشنا شدیم که پدرش دارای کارخانه بزرگی بود واستطاعت مالی زیاد داشت . این جوان اظهار میداشت که دیگر مایل نیستم از پدر خود برای‌تامین زندگی خویش کمکی بگیرم و تصمیم دارم تحصیلات خود را مستقلا ادامه دهم تا پدرم بداند که منهم میتوانم در این سن ، هم تحصیل کرده و هم زندگی خود را تامین نمایم .

همین جوان میگفت برادر بزرگم پس از اتمام دوره‌متوسطه بامریکای جنوبی رفته و مدتیست که پدرم برای او پولی نمی‌فرستد و اوخودش کار میکندوبتحصیلاتش ادامه میدهد .

این روح استقلال و اتکاء به نفس در جوانان و اطفال به حدی تقویت شده‌است که والدین آنان هیچگونه نگرانی و وحشتی نسبت به آینده فرزندان خود ندارند .

در خانه جوانان کلیه وسایل ورزش فراهم شده است تاجوانان بتوانند به تفریحات سالم و ورزش از قبیل شنا ، کوه نوردی ، فوتبال تنیس و ورزش های دیگر بپردازند. اغلب مشاهده میشد که دسته‌دسته شاگردان مدارس باتفاع معلمین خود بدانجا آمده و مدت یك هفته تحت نظر مربیان خود به‌ورزش و تفریح می پرداختند ، روابط معلم و شاگرد بقدری نزدیك بود که تشخیص مقام ودرجهٔ آنان معلوم نبود . معلم مانند یکی از جوانان در کارهای ورزشی شرکت میکرد و طرز رفتار او با همه‌آنها طوری بود که شخص نمی توانست تشخیص دهد کدام معلم است و کدام شاگرد !

مردم و کارخانه‌های برق اختصاصی

مردم خودشان را ازکارخانه‌های برق طلبکارمیدانند وکارخانه‌ها میگویند مردم بما بدهکارند!

قبلا خبر دادیم که بنگاه برق تهران مصمم است برق داخل شهر تهران را تامین کند و در اینصورت بفعالیت کارخانه‌های برق اختصاصی در داخل شهر خاتمه داده‌خواهد شد و این رپورتاژ بهمین مناسبت در اطراف شکایاتی که مردم از کارخانه‌های‌برق‌اختصاصی‌دارند و همچنین اشکالات‌و نرد دل هائی که کارخانجات برق اختصاصی دادندتهیه‌شده است.

در حال حاضر در حدود چهل وپنج هزار نفر از اهالی تهران مشترك برق های اختصاصی هستند که تمام این عده از استردادوامهای‌پرداختی‌خود بشرکت های خصوصی برق صحبت می‌کنند. مشترکین می‌گویند وام های‌پرداختی ما موجب تمرکز سرمایه برای کارخانجات شده و مدیران بنگاه‌های اختصاصی برق نقشی در بوجود آمدن این قبیل موسسات نداشته‌اند وعلاوه بر این اکنون بحساب دقیق ،شرکت های خصوصی برق را بدوبرابر نرخ رسمی بنگاه برق بمصرف‌کنندگان عرضه وبا احتساب حق‌اپونمان وسایر ارقام که درقبوض آنان قید می‌گردد بدین نتیجه می‌رسیم که سود فعلی آنان نیز کمتر از سود اولیه‌ایکه از تمرکز سرمایه عاید آنان گردیده نیست این عده می‌گویند :روش بنگاه برق واسترداداوام مشترکین برقهای دولتی بزرگترین سند و مدرکی است که بمشترکین برقهای اختصاصی حق میدهد تا تقاضای استرداد وام خود را بنمایند و چون در ابتدای کار مشترکین نیاز مبرمی برق داشته و از طرفی بمنظورتشویق کارخانجات نخواسته‌اند بنگاههای‌برق اختصاصی را در چهار چوب اسنادو مدارك محصور نمایند بنابراین آنان نیز نباید از حدود اخلاق منحرف شوند و از استرداد وام‌ها سرباز بزنند

برقهای اختصاصی چه می‌گویند

آقای طباطبائی مدیر کارخانه‌برق شوش‌یکی‌ازکارخانجات بزرك‌اختصاصی برق که‌برق قسمت مهمی از جنوب تهران‌را تامین میکند گفت : استرداد وامهای مشترکین بنگاه‌برق‌تهران که یك سازمان دولتی است با استفاده از سرمایه دولت و امکاناتی که این بنگاه در شهردارد انجام می‌گیردو بنگاه برق برای مدت نامحدودی‌فعالیت خواهد داشت و اصولا بیم موقوف شدن عملیات بهرم برداری‌آن‌نمیرود در حالیکه مدت فعالیت بنگاههای برق اختصاصی‌فقط‌پنج‌سال‌در نظر گرفته شده و در سال ۱۳۴۰ باید طبق آئین‌نامه کلیه موسسات خودرا جمع آوری نمایند .

آقای طباطبائی افزود : اصولا وقتی یك کارخانه تصمیم ببرچیدن تاسیسات خود میگیرد شصت در صد سرمایه اولیه او از بین‌خواهد رفت . حالااگر اجازه فعالیت‌بنگاههای برق‌اختصاصی برای مدت های بیشتری مثلا ازده تا پانزده سال تمدید شود البته‌بنگاه های اختصاصی برق حاضر هستندبا شرائط بهتری طبق‌شرائط بنگاه‌برق عمل نمایند .

وام‌تلقی نمیکنیم

مدیر کارخانه برق شوش گفت : وجوهی که از مشترکین‌دریافت شده طبق قرارداد موجود و آئین نامه‌بلاعوض بوده و مشترکین هیچگونه حقی نسبت بآن ندارندو اصولا کلمه وام‌باین‌وجوه لمیتوان اطلاق کرد .

چهل هزار کیلوات نیرو

میزان تولید نیروی‌برقهای اختصاصی در حال حاضر چهل هزار کیلوات است و صاحبان کارخانجات مزبور معتقدند که‌استفاده از همین کارخانجات بصلاح وصرفه کشور است زیرابرای احداث کارخانه جدیدی که بتواند در همین حدود نیرو تولید نماید لااقل پنجاه میلیون دولار هزینه لازم دارد ، درست است که پاره‌ای از کارخانجات‌برق اختصاصی‌نقائصی دارند ولی در عین حال باید متوجه بود کارخانجاتی هستند که اکنون‌قسمتی از نیروی خودرا در اختیار بنگاه برق قرار داده‌اندوخودبنگاه صلاحیت‌آنان را تائید کرده‌است .

مقدار وجوه دریافتی

در مقابل این اظهارات ولی بیشتر مشترکین برقهای اختصاصی از طرز کارشرکت‌ها شکایت دارند، درشمال شهر وجوه دریافتی شرکتها از مردم تاصد هزار ریال رسیده‌است درجنوب شهر ارقام وجوه دریافتی روی رقم پنجهزار ریال تاسی هزار ریال دور می‌زند .

اهالی محلات‌مختلف تهران‌میگویند؟

عده‌ای از مردم معتقدند که وجود کارخانجات بر قاختصاصی در کوچه هاو محلات تهران وقتی موجب رفاه وآسایش عمومی است که کارخانجات طرز کار خودرا با انتظارات مردم مطابقت دهند اگر کارخانه‌ای‌روشنائی در اختیار ساکنین محل می‌گذارد نباید مزاحمت هائی برای آنان ایجاد نماید ، مثلا در پاره‌ای از محلات از سروصدای موتورهای کارخانه‌شکایت میشودود برخی محلات‌نیزمیگویند که کوچه‌ها تاریك است و نیروی برق کوچه‌ها تاریك است و نیروی کارخانه کفاف احتیاجات را نمیدهد اوایل شب برق بسیار ضعیف است و در اواخر شب‌آنقدر قدرت پیدا می‌کند که کسی جرات روشن کردن‌چراغ ندارد تابحال رادیوها و لامپ‌های‌زیادی براثر عدم ثبات نیروی برق سوخته است دریکی از محلات چاه عمیق کارخانه برق آب چاههای محلرا خشك کرده‌وبهمین علت مردم‌نارضایتی هائی از کارخانه‌داشتند گرچه کارخانه مزبور کم و بیش در تامین آب مصرفی مردم اقدام کرده‌است ولی این امر چندان محسوس نبوده و در حقیقت مطلوب ساکنین‌محل نیست .

قلمروکارخانه .

اعضای انجمن‌های محلات‌تهران از اینکه کارخانجات برق برای خود قلمرو ایجاد کرده‌اند راضی‌نیستند اینها می‌گویند اگر رقابتی در بین باشد مردم از برق ارزان قیمت استفاده مینمایند ولی اکنون قیمت برق در دو طرف خیابان بدونرخ‌عرضه می‌شود وقیمت نرخ دو کارخانه به میزان‌قابل توجهی با هم اختلاف دارد وچون هریك از آنان در حدود دیگری برق نمی دهد در نتیجه بمردم اجحاف میشود

صدهزار ریال وام برق

یکی‌از بانوان عضو انجمن محلی چهارراه عباسی گفت: در این حدود نرخ برق براساس تعداد اطاق تعیین شده‌است و چون اکثر منازل دارای اطاقهای متعددی میباشند بنابراین دربسیاری‌ازمنازل‌برای‌استفاده‌ازروشنائی بیش از صدهزار ریال وام پرداخته‌اند.

انجمن‌های محلی

★ **انجمن عمران شرق تهران ازکارخانه‌های مزاحم گفتگو میکند.**

★ **انجمن‌کوی‌کارمندان دولت هیئت عامله جدیدش را انتخاب‌کرد.**

انجمن عمران شرق تهران

مسئله کارخانجات مزاحم شب گذشته دردستور انجمن عمران‌شرق تهران قرارداشت ،وقتی اعضای انجمن بتدریج‌درمنزل آقای سرهنك آموزگار حاضر شدند آقای استوارزاده رئیس انجمن درباره اهمیت و شخصیت حسین‌ابن‌علی صحبت کرد .

انجمن توصیه کرد که مراسمی درایام سوکواری درمسجد رحمتیه برقرار شود و تمام ساکنین حوزه انجمن درآن شرکت نمایند .

آقای گل‌افرادرباره تامین روشنائی کوچه مطالبی بیان کرد و نتیجه مذاکرات خودرا بابرق فیروز باطلاع‌اعضای انجمن رسانید .

دراین جلسه گفته شد که براثراقدام انجمن نسبت به‌برچیدن کارخانجات مزاحم موجود درمحل از طرف سازمان‌های مربوط اقداماتی بعمل‌آمده است و آقای سرهنك آموزگار مطالبی دراین مورد بیان داشت .

آقایان امیری- دکترباقری- سرهنك‌سلطانزاده- محمدحسین‌گل‌افرا- فراهانی -مؤمنی -حاج رحیمی -محمدزاده -مانیان -سرگرد جهرمی- قره‌داغی - حسن گل افرا - نوبختی - فیضی - طباطبائی در این‌جلسه حضورداشتند .

انجمن کوی کارمندان دولت

درجلسه گذشته انجمن‌محلی کوی کارمندان دولت دوزاده نفربسمت هیئت عامله جدید انتخاب شدند .

دراین جلسه آقایان سرهنك نظمی- نورالدینی- مهندس سعیدی - نجومی وعده‌ای دیگر صحبت کردند .

ابتدا شمه‌ای ازاقدامات و فعالیت‌های گذشته انجمن گفته شد واعضاء یادآوری نمودند که‌وظیفه عضو انجمن اینست که مرتبا درجلسات‌حاضر شودواز بی‌قیدی بعضی‌اعضای انجمن‌انتقاد شد .انجمن‌کوی کارمندان دولت توانسته‌است قسمت اعظم نیازمندیهای محل خودرا رفع نماید. دراین محل‌آب‌لوله‌کشی‌اسفالت وبرق‌واتوبوسرانی وامنیت تامین شده‌است، بطوریکه کوی کارمندان امروز یك کوی نمونه‌است خانواده ها وجوانان این کوی از لحاظ حفظ عفت‌عمومی واخلاق‌سرمشق هستند دراین محل اختلافات خانوادگی -تصادم بین‌افراد مفهوم‌ندارد، کلانتری محل‌از وجود اعضای انجمن بعنوان حکم استفاده می‌نماید.

اطلاعات سامیدواریم هیئت‌مدیره جدید کوی کارمندان دولت پس‌از رفع نیازمندیهای محل خود از لحاظ تجربیات فراوانی که درامر عمران وآبادی محلات دارند در راهنمائی انجمن‌های محلات‌دیگری که جدیدادرآن حدود تشکیل شده‌اقدام نمایند .

میزان جمعیت ووضع اجتماعی گرگان

امروز ازطرف اداره آمار عمومی نتیجه آمارگیری حوزه سرشماری گرگان انتشار یافت .

بموجب این آمار جمعیت حوزه مذکور یکصدوهشتاد ونه هزار ودویستو چهل‌وهشت تن و تعداد جمعیت شهرستان گرگان بیستو هشت هزاروسیصد وهشتاد نفر است .

ضمنا جمعیت نسبی در هرکیلومتر مربع ۳۶ تن است .

حوزه سرشماری گرگان دارای سیصد وچهل ونه دهکده است که هرکدام کمتر از پنج هزار نفر جمعیت دارد .

دراین حوزه شصت ویك هزارتن افراد ده‌ساله ببالا سرگرم کارهای تولیدی هستند .

هشتاد درصد از مردان گرگان کشاورزی میکنند ۸درصد حرفه‌های صنعتی دارند و بقیه کارهای مختلف انجام میدهند .

سینماها تا روز یکشنبه ۲۷ تیرماه تعطیل می باشند

آگهی مزایده تخریب ساختمان قدیمی مجلس سنا

کارپردازی مجلس سنا عملیات تخریب ساختمان قدیمی مجلس سنا و فروش کلیه مصالح حاصله را با شرایط زیر بمزایده واگذار می نماید .

۱- عملیات تخریب و تسطیح بطوری که‌بساختمان جدید کاخ‌سنا لطمه وارد نیاورد بایدتحت نظر آقایان مهندسین مشاور ساختمان سنا انجام گیرد .

۲- حمل مصالح و تخاله و خاك برداری در مدت مقرره بعهده برنده مزایده خواهد بود .

۳- از تاریخ انعقاد قرار داد حداکثر تا دو ماه بایستی عملیات تخریبی و تسطیح و حمل مصالح حاصله انجام گیرد .

٤- داوطلبان پیشنهاد خود را در پاکت‌سربسته و ممهور تا آخر وقت اداری روز سه شنبه پنجم مرداد ۳۸ بدفتر سا ختمان تسلیم و رسیددریافت دارند .

۵- پیشنهادات بایستی صریح و روشن و بدون قید و شرط بوده و قبض رسید مبلغ پنجاه هزار ریال سپرده تحویلی بصندوق مجلس سنا راضمیمه داشته باشد .

٦-داوطلبان می توانند برای مشاهده وضع فعلی و اطلاع از مقدار مصالح حاصله باستثنای ایام تعطیل همه روزه از ساعت ٤تا ٦ بعد ازظهر بدفتر کشیك مجلس سنا مراجعه و قسمت های مختلف ساختمان را بازدید نمایند .

۷- پیشنهادات واصله روز چهارشنبه ٦ مرداد ۳۸ در دفتر کارپردازی باز و قرائت می شودحضور پیشنهاددهندگان در جلسه مزبور بلامانع‌است به پیشنهادات مبهم و مشروط ترتیب اثر داده نخواهد شد ضمنا کارپردازی مجلس سنا در رد و یا قبول یك یا کلیه پیشنهادات مختار است .

۸- برنده مزایده باید درحین‌عقدقرارداد‌ضمانت‌بانکی‌یاسپرده نقدی درحدود۵درصد مورد معامله را بمنظور حسن انجام کار تسلیم نماید .

کارپردازی مجلس سنا

آ-۱۳۹۲۲

۳-۱

چرخهای خیاطی کهلر وکنخ درتهران وشهرستانها بوسیله نمایندگان مجانا تعمیر میشود

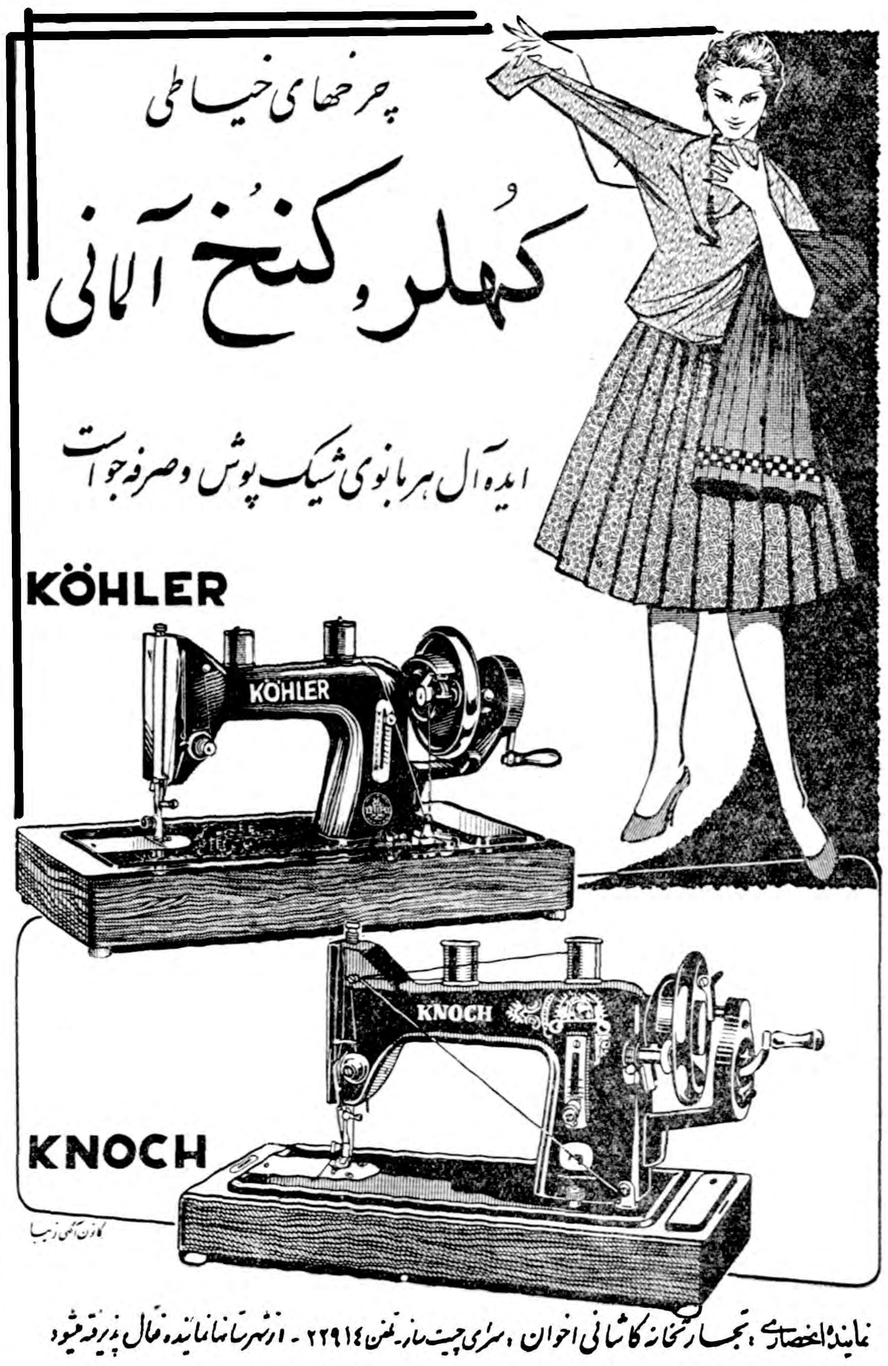

نمایندهٔ انحصاری: تجارتخانه کاشانی اخوان ، سه‌راه چیت‌سازی تلفن ۲۲۹۱٤ - ازشهرستانها نمایندهٔ فعال پذیرفته میشود

خریداران چرخهای خیاطی کهلروکنخ توجه داشته‌باشندکه موقع خرید مارکهای کهلر ژاپونی را بجای کهلر آلمانی نفروشند .

آ-۱۳۹۳۰

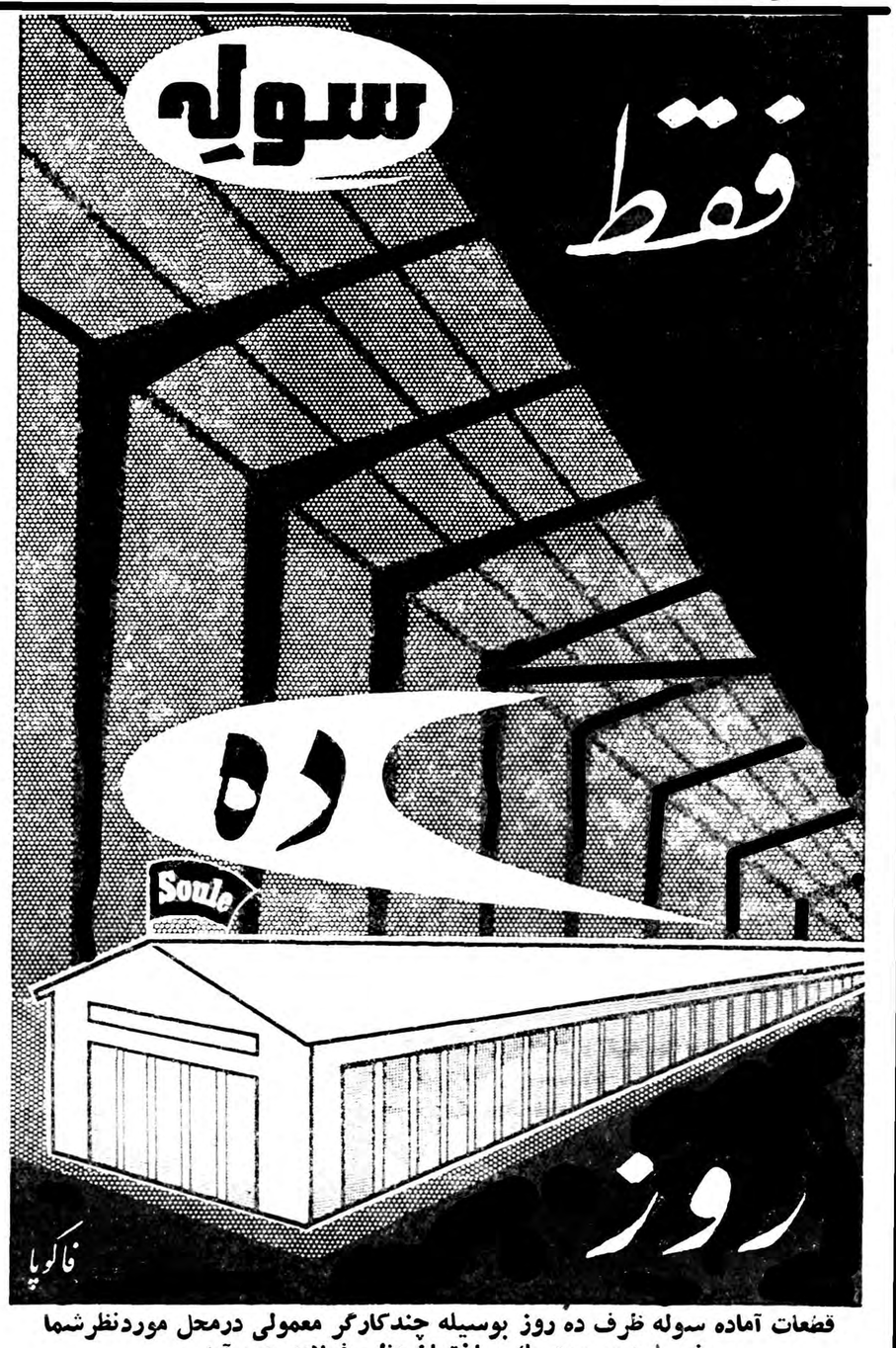

قطعات آماده سوله ظرف ده روز بوسیله چندکارگر معمولی درمحل موردنظرشما نصب وبصورت یك ساختمان عظیم فولادی درمیآید

سوله مناسبترین ساختمان آماده برای

انبارها - گاراژها - سیلوها - کارخانه‌ها - باراندازها - وسالن‌های سرپوشیده نماینده انحصاری شرکت سهامی بازرگانی آرین بوذرجمهری سرای حافظ - تلفن ۵۰۰۹۱ تا ۵۰۰۹٤

آ- ۱۳۹۹٤

کارگری

پنجم مرداد- پنج دوره‌اردو

وزارت کار مصمم است که از تاریخ پنجم مرداد پنج دوره اردوی کار گری در محمود آباد آمل‌تشکیل دهد .

دراین اردوها کار گران متاهل وشایسته کار گاهها شرکت می نمایند کار گران خانواده های‌خود رانیز بهمراه خواهند داشت‌مدت هردوره اردو ده روز است .

دراردو کار گران به فن شناو ورزش و فوتبال آشنا میشوند وکلیه وسایل لازم از قبیل چادر، فرش، آب ، روشنائی از طرف وزارت کار در اختیار آنان قرار می گیرد .

کار گران ایام فراغت خودرا در کار گاههای گلدوزی، نقاشی، کار های دستی می گذرانند و مجانا بآنان آموزش لازم داده خواهد شد .

توصیه بازرسها وتعهدکارفرما

کار فرمای کار گاه پتو بافی‌سپاه پوشان تعهد نمود که نسبت به اجرای کامل قانون کار ولایحه بیمه های اجتماعی کار گران اقدام سریعی مبذول دارد. این امر بر اثرتوصیه بازرسان‌اداره کار تهران که نقائصی درکارگاه مزبور مشاهده نموده اند صورت گرفت .

مجله ادبی واژه

ازشیراز سرزمین شعر وادب نشریه‌ای بدست مارسیده است‌که بابهترین مجلات ادبی تهران‌برابری میکند.

مجله واژه کهسومین شماره آن منتشر شده‌است باسبکی زیبا و حاوی مطالب ادبی وهنری واجتماعی بهمت جمعی ازدانشمندان و نویسندگان شیراز انتشار می‌یابد.

انتشار چنین مجله‌ای درشیرازدر حالی که‌در پایتخت کشور این‌نوع مجله‌حتی کمتراز انگشتان یکدست است درخور تحسین بسیار است و علامت شوق وهمت بلند ادارمکنندگان آن میباشد کهوجودهمه مشکلات وموانع رادر قبال هدف عالی خود نادیده میگیرند.

ماموفقیت دانشمندان ونویسندگان شیرازی رادر ادامه این خدمت بزرك اجتماعی آرزومندیم.

لحظات تلخ انتظار شیرین میشود

لحظات انتظار در فرودگاه چه برای پرواز و چه برای استقبال از دوست و آشنا کسل کننده‌است . تنها نوشیدن کوکاکولا این لحظات تلخ را شیرین نموده شما را برای پرواز یا استقبال سرحال میآورد .

کوکا کولا DRINK Coca-Cola

معرف اهل سلیقه در بیش از ۱۰۰ کشور

در دو اندازه مناسب

آ ـ ۳۹۱۲

EDSEL 59

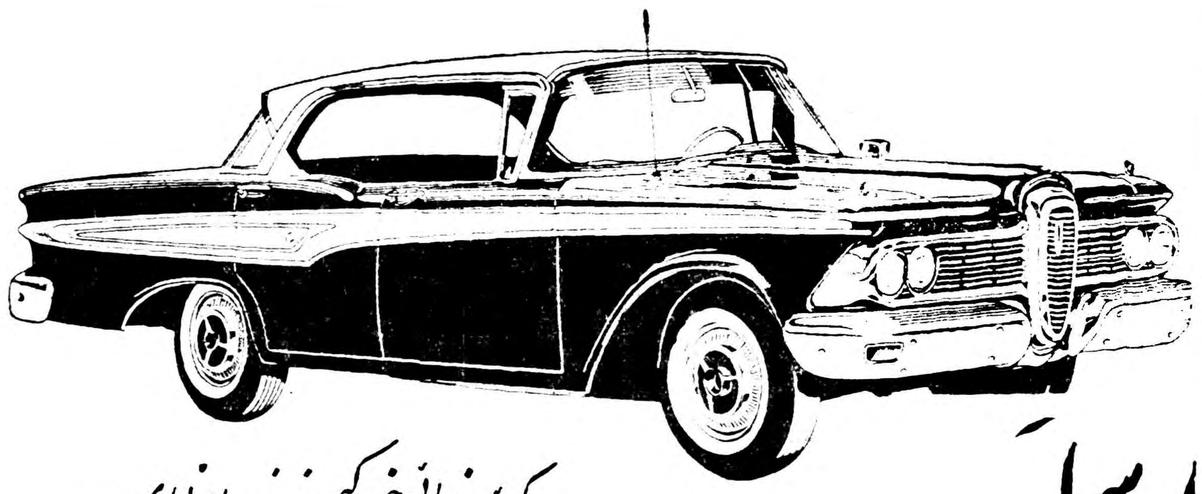

یک زیبائی خیره کننده با مزایای جدید

مشخصات ادسل ۱۹۵۹ شش سیلندر و هشت سیلندر است

ادسل ۵۹

شش سیلندر

برای مشاهده وخرید به :

نمایشگاه فیات دروازه دولت ـ ساختمان فیات مراجعه نمائید تلفن ۳۳۶۰۴ ـ ۳۸۶۳۷ ـ ۳۸۶۳۸

آ ـ ۱۳۹۷۰

آخرین ابتکار شیر برای استفاده از باستانی‌ترین مصالح ساختمانی در ساختمانهای مدرن

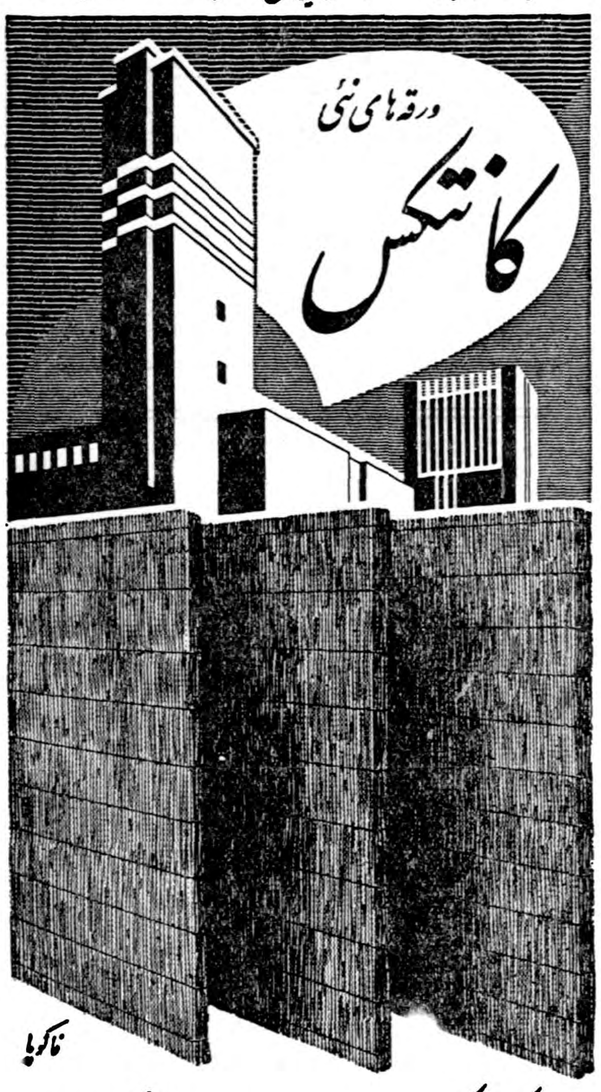

ورقه‌های نئی

کانتکس

ناکوبا

کانتکس کرازنی‌های بهم پیوسته تشکیل یافته

ضدصدا ـ ضدحریق ـ ضدرطوبت و با دوام میباشد

کارخانه اهواز شعبه بازرگانی احمدزاده و پسران

تهران ـ بازرگانی رومیلوس مریکا سبزه‌میدان سرای حاج‌رحیم‌خان تلفن ۲۲۶۵۲ آ ـ ۱۳۹۹۶

تجدید آگهی مزایده کتبی

کارخانه چیت سازی تهران وابسته بسازمان برنامه مقداری آهن آلات اسقاط ولوازم مختلف راازطریق مزایده کتبی درمقابل وجه نقد بفروش میرساند داوطلبان خرید میتوانند لوازم مزبوررا درساعات اداری درکارخانه چیت سازی تهران (خیابان آرامگاه مقابل سیلو) ملاحظه و طبق برگ شرایط مزایده که دردفتر کارخانه موجود است پیشنهادات خودرا تاآخر وقت اداری روزسه شنبه ۵ مردادماه به قسمت کارپردازی کارخانه تسلیم ورسید دریافت دارند پیشنهادات واصله درساعت ۱۰صبح روز ٦ مردادماه بازوقرائت خواهد شد .

کارخانه چیت سازی تهران

۱ـ۲

آ ـ ۱۰۳۲۹

برای اطلاع دانشجویان داخلی دانشکده حقوق

۱ـ قرعه‌کشی روز۳۰ مردادساعت ۸ونیم‌صبح درمحل‌دانشکده حقوق انجام میشود .

۲ـ ثبت نام برای امتحانات تجدیدی روزهای ششم وهفتم وهشتم شهریور بعمل می‌آید .

۳ـ امتحان کتبی تجدیدی روزدهم شهریورشروع میشود .

دفتر دانشکده حقوق

۱ـ۲

آ ـ ۱۳۹۹۸

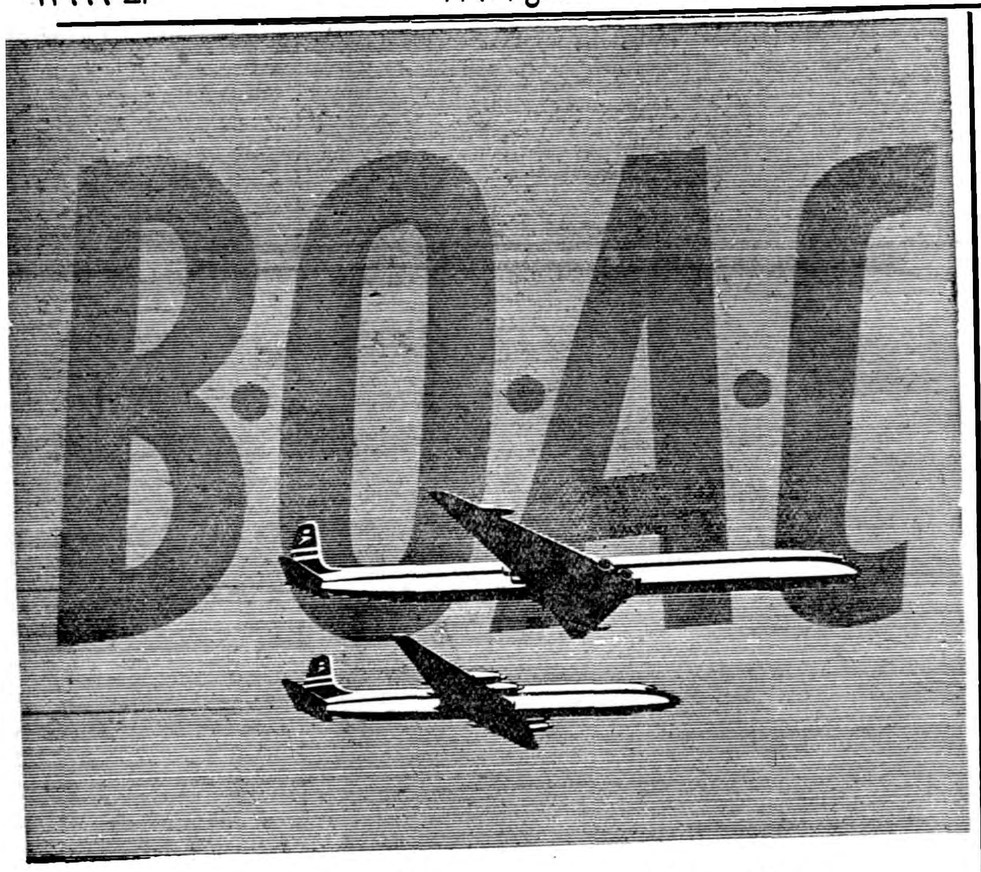

جتهای مسافری بیشتری به خاور دور

از طریق بیروت

اکنون بی . او . ا . سی . هفته‌ای دوسرویس جت کامت چهار از تهران بکراچی ـ دهلی ـ کلکته ـ رانگون ـ بانکوك ـ هنك‌کنك ـ توکیو و غربا بطرف بیروت ـ رم ـ زوریخ ـ فرانکفورت و لندن و ازآنجا به‌نیویورك و مونتریل در اختیار شما میگذارد و همچنین‌هفته ای دو سرویس جت کومت از بیروت به توکیو و دوسرویس جدید هفتگی از بیروت به بمبئی ـ کولومبو ـ سنگاپور هنك‌کنك باوسیله فوری بتوکیو برای انتخاب در اختیار شماست .

چهار موتور قوی رولز رویس هوا پیماهای کومت بی او ا سی را در آسمان ها غیر قابل مقایسه می‌نماید ـ شماچه باسرویس‌دولوکس درجه‌اول وچه با توریست پرواز نمائید از مسافرت آرام و سریع وبدون ارتعاش . بی . او . ا . سی لذت خواهید برد . پذیرائی عالی بی . او . ا . سی که شهرت جهانی‌دارد و جت‌های ملخ‌دار (بریتانیا) بی . او . ا . سی در تمام شاهراهها بشما خدمت میکنند

برای کسب اطلاعات و تهیه جا به‌نماینده کل بی . او . ا . سی (ایرتوك) خیابان فردوسی شماره ۷۱ تلفنهای ۴۵۸۱۱ ـ ۴۶۹۳۳ وبه سایر آژانسهای مسافر بری مجاز مراجعه فرمائید .

بی.او.ا.سی

با تجربه ترین شرکت هواپیمائی دنیا

شرکت هواپیمائی بریتانیا وماوراء بحار

آ ـ ۱۳۹۵۴

کارخانه معظم

سیمان تهران

سیمان‌تهران

تهیه کننده سیمان پرتلند معمولی سیمان مخصوص سدسازی وانواع سیمان بامشخصات فنی دیگر

بعلت مرغوبیت فوق العاده مصرف سیمان تهران ۲۰ درصد بیشتر از سیمانهای دیگر متداول بصرف است

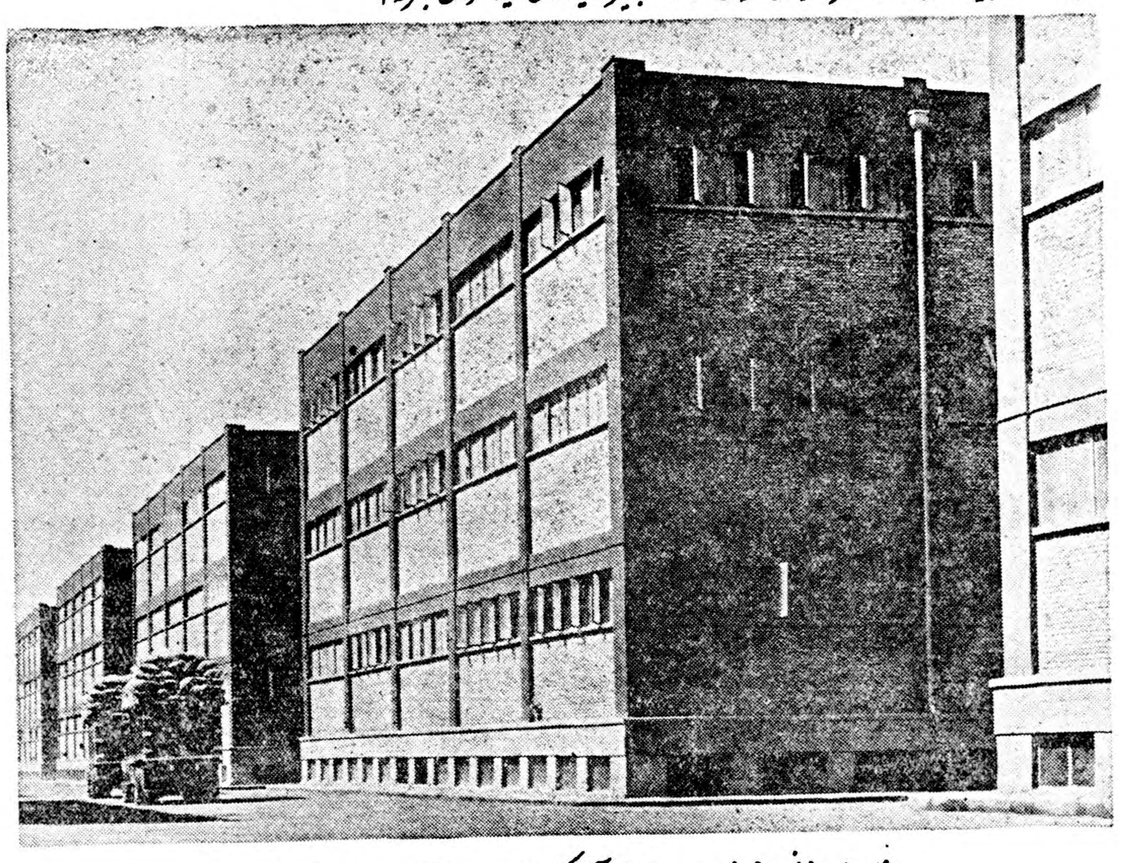

انبارهای عظیم دخانیات درنازی آباد که باسیمان تهران ساخته شده اند

شرکت سهامی سیمان تهران ، شاهرضا ـ کوچه قوچی ـ تلفنهای ۶۷۸۳۵ ـ ۶۹۵۹۶ ـ ۶۹۳۹۰

بعلت افزایش ظرفیت کارخانه از این پس سیمان بمقدار مورد تقاضا وباتسهیلات بی سابقه دراختیار علاقمندان گذارده میشود

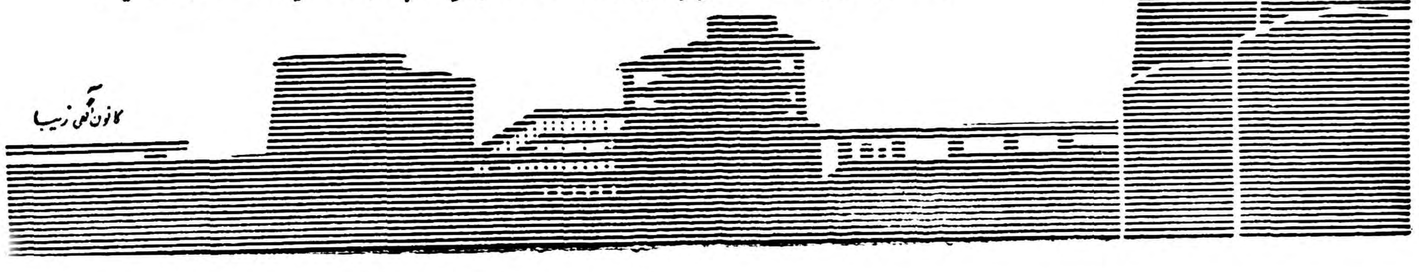

قاتل مجری قانون

بقیه ازصفحه اول

دادگاه های استان وملایری رئیس بازرسی ومهندس متین رئیس‌انتظامات مرتبا درتکاپو بودند .

مقارن ساعت هفت ونیم سالن دادگاه مورد بازدید قضات قرار گرفت . چند بلند گوی قوی در دادگاه قرار داده‌شده‌بود وبطور کلی وضع سالن دادگاه بسیار مرتب بنظر میرسید .

سیل تماشاچی

از ساعت هفت‌ونیم‌بتدریج تماشاچیان وارد کاخ دادگستری شده و جلوی دادگاه صف بستند ودر همین هنگام همسر مرحوم سروان عطیفه در حالیکه سرتا پا مشکی پوشیده بود باتفاق برادر مرحوم عطیفه وچندنفرازکسانش وارد کاخ دادگستری شد و پشت در دادگاه بحالت تاثر ایستاد .

در خارج دادگاه صدای همهمه انبوه تماشاچیان‌لحظه‌ای‌قطع‌نمیشدو کلیه آنها برای وارد شدن بسالن دادگاه‌تلاش میکردند .

ساعت هشت سالن بزرك دادگاه‌مملو از هزار ها تماشاچی شد و درها را بستند .

دادگستری نیمه تعطیل‌بود

بیشتر از همه قضات برای ورود به دادگاه دستو پا میکردند .

آن عده که موفق بورود به سالن شده بودند در جاهای جلو قرار گرفتند وعده‌ای که نتوانسته بودند خودرا بموقع بدادگاه برسانند باطاق های خود رفته وهمه پیرامون وضع دادگاه وسرنوشت سید حسین‌صحبت میکردند واز مراجعین هم کسی در کریدورها دیده نمیشد .

دراین هنگام دادگستری تقریبا بحالت نیمه تعطیل درآمده بود .

ازقاتل خبری نبود

دراین موقع برای آوردن قاتل به دادگاه جنب وجوش عجیبی درگرفته بود .

دکتر مجتهدی مرتبا باین سو وآن سو میرفت ،سرگرد حکیم‌زاده‌مامورین را در زندان بصف کرد همه از پنجره ها بحیاط زندان سرکشیده بودند تا سید حسین را ببینند ولی‌نیمساعت هم گذشت واز وی خبری نشد .

بمحض آنکه در دادگاه باز میشد تماشاچیان بتصور آنکه قاتل راوارد میکنند فریاد میکشیدند وبوسیله مامورین بسکوت دعوت میشدند .

مقارن ساعت هشت ونیم اطلاع رسید که قضات ووکلای طرفین مشغول‌تهیه لباس رسمی هستند .بالاخره لباس‌هم آماده شد وباطاق جداگانه‌ای منتقل گردیدوقضات ووکلای طرفین د راطاق مزبور مشغول تعویض لباس شدند .

دراین هنگام لباسهای خونی مرحوم سروان عطیفه وکارد سید حسین‌غروی که در پارچه پیچیده شده بودبدادگاه منتقل شد .چند لحظه بعدپزشکان متخصص امراض روحی که برای‌معاینه سید حسین‌غروی دعوت شده‌بودند ازکریدور جلوی دادگاه عبورکرده وازدرپشت‌دادگاه وارد ودر جای‌خودقرارگرفتند وباورود آنهاناگهان همهمه ای‌بین تماشاچیان‌در گرفت زیرا سرنوشت‌سیدحسین‌به‌اظهار نظر آنهابستگی داشت . پزشکان عبارت بودند ازدکتر میرسپاسی دکتر داویدیان ،دکتر بهزادی ،دکتر‌طباطبائی دکتر‌میرحقانی .

جلسه رسمیت یافت

مقارن ساعت نه‌وچهل وپنج‌دقیقه هیئت قضات ووکلای‌طرفین ودادستان درحالیکه لباس رسمی دربرداشتند وارد دادگاه شدند ومنشی دادگاه‌مورد آنهارااعلام کرد وتماشاچیان بپاخاستند پس‌از اینکه قضات درجاهای خودمستقر شدند آقای معاون زاده رئیس دادگاه زنك رابصدادرآورد وباصدای بلند گفت‌جلسه رسمی‌است ،تااین لحظه تماشاچیان بجایگاه متهم چشم‌دوخته بودند وازیکدیگر میپرسیدند که‌چرا هنوز متهم رابدادگاه نیاورده‌اند ،پس ازرسمیت یافتن جلسه سالن دادگاه چند لحظه درسکوت فرو رفت و از هیچکس صدائی شنیده نمیشد .

سید حسین واردشد

دراین هنگام که‌چند دقیقه ازرسمیت جلسه گذشته بودناگهان سروصدائی ازخارج دادگاه شنیده شد وبیدابود که‌میخواهند سید حسین راازمیان انبوه جمعیت عبورداده بدادگاه بیاورند.همه بدرورودی دادگاه که‌متهم از آنجا وارد میشود چشم دوخته بودند و وقتی سید حسین پیدا شدهمهمه‌ای سالن دادگاه را فراگرفت .

سید حسین که رنگش کاملا‌پریده بود کت عنابی رنك و شلوار آبی کهنه‌ای دربرداشت،پیراهنش‌سفید و یقه‌اش چرك و بازبود. گیوه کهنه ای بپا داشت و آنرا روی زمین‌میکشید .

متهم با راهنمائی مامورین در کنار وکیلش قرار گرفت و تماشاچیان لحظه ای از او چشم بر نمیداشتند . موهای سید حسین کوتاه و صورتش ماشین شده بود و پیدا بود که سر و صورت اورا برای محاکمه اصلاح کرده‌اند .

پس‌از چند لحظه که ازورود سید حسین گذشت رئیس دادگاه بصدای بلند گفت « ماده ۲۴ بشرکت کنندگان در دادگاه تذکر داده میشود ، آقای سید حسین غروی دقت کن از این لحظه محاکمه تو شروع میشود مواظب باش جوابهایت با مطالعه باشد » .

سید حسین غروی آهسته گفت

بله بله . وآنگاه رئیس با صدای بلند ادامه داد کسانیکه باعث‌اخلال نظم بشوند از طرف رئیس دادگاه توبیخ میشوند اس رئیس قطعی است و بلافاصله باید اجرا شود (دراین موقع عکاسان مرتبا از صحنه دادگاه عکس بر میداشتند.

سید حسین پای میز رفت

در این وقت رئیس دادگاه با صدای بلند گفت آقای سید حسین غروی بیا اینجا . سید حسین مانند اشخاص بهت زده رئیس را نگاه کرد و از جای خود تکان نخورد . آقای حجازی وکیل وی او را راهنمائی کرد و سید حسین در حالیکه خیلی راست حرکت می کرد پشت میز متهمین رفت و ایستاد .

در اینموقع سئوالات رئیس دادگاه شروع شد .

رئیس : اسمت

متهم : سیدحسین

ـ پدر

ـ محسن

ـ شهرت

ـ غروی

ـ چند سال داری

ـ (باصدای خفه) والله درست نمی دانم ، آها متولد سال ۱۳۰۴ شمسی هستم . بله بین ۳۳تا ۳۵ سال دارم .

ـ شناسنامه

ـ بله‌بله دارم .

ـ شماره‌اش چیست ؟

ـ نمیدانم الان در منزلم هست اگر یکنفر را بفرستید می‌آورد .

ـ عیال داری .

ـ خیر

ـ اولاد ؟

ـ خیر

ـ سواد ؟

ـ چرا چون مقدمات را در اراك...

رئیس ـ فقط جواب سئوال رابدهید

ـ بله بله چشم

ـ مسلمانی ؟

متهم با صدای محکم گفت «بله»

ـ تبعه کجا ؟

ـ ایران

ـ تاکنون کاری هم کرده‌ای که حبس شده باشی ؟

ـ خیر ،من اینکاره نبوده‌ام

ـ اهل کجا هستی ؟

ـ تولد شده نجف اشرف بزرك‌شده ایران

ـ در تهران سکونت داشتی ؟

ـ نخیر در سلطان آباد اراك‌سکونت داشتم

رئیس دادگاه گفت «کیفرخواست بوسیله منشی قرائت میشود گوش بده آقای غروی کیفر خواست را میخوانند »

منشی دادگاه بپا خاسته شروع‌به قرائت کیفرخواست کرد .در کیفر خواست که متن آن قبلا بنظر خوانندگان‌محترم‌رسیده است‌چنین نوشته شده بود :

دادگاه عالی جنائی .سید حسین غروی فرزند سید محسن ساکن سلطان آباد اراك متهم است که‌ما وارد کردن ضربات چاقو موجبات قتل سروان عطیفه رئیس کلانتری یازده را فراهم کرده است .وبطوری که‌از پرونده مستفاد میشود در ساعت یازده و ۳۰ دقیقه روز ۲۵ر۲ر۳۸ هنگامیکه سروان عطیفه مشغول‌بازرسی بخش‌بوده‌جلوی‌دکان قصابی متوجه میشود که دو نفر نزاع میکنند .سروان عطیفه آنهارا دستگیر میکند ولی سید حسین بعنوان میانجیگری جلو آمده‌مانع حرکت چاقو کشان میشود وسروان عطیفه چند سیلی بسید حسین زده اورا سوار جیپ میکند وخودش‌جلو نشسته اتومبیل‌حرکت میکندکه در راه سیدحسین باچاقو ضربه‌ای‌بگردن وی واردمیسازد وهمان ضربه‌موجب قتلش میگردد .هنگامیکه قرائت کیفر خواست باینجا رسید سید حسین پابپاشد وپزشکان نیز دست های خودرا زیر چانه‌قرار داده بدقت باعمال سید حسین می نگریستندو در فکر فرو رفته‌بودند .در پایان کیفر خواست باستناد قسمت اخیر ماده ۱۷۱ ناظر بماده ۱۷۰ قانون مجازات عمومی که‌اشد مجازات‌ماده مزبور اعدام است برای سیدحسین تقاضای مجازات شده بود .

آنگاه دادخواست ورثه مقتول که یکصد ریال عرضحال ضرر وزیان داده شده بود قرائت شد و رئیس دادگاه‌بسیدحسین گفت‌خلاصه اتهام تواینست که‌ترامرحوم سروان‌عطیفه میخواسته به کلانتری ببرد غفلتا با چاقوی (سید حسین :بله) ضامندار ضربانی وارد کردی که براثر ضربات مزبور سروان عطیفه فوت کرده است . ضمنا ورثه مقتول با وکالت آقای کشاورز صدر ازلحاظ مادی ومعنوی عرضحال بدادگاه‌داده و تقاضای مجازات تورا کرده‌اند و باید بدانی‌که مبلغ‌ده تومان بعنوان بهای خون از تو مطالبه شده است (سید حسین باصدای خفه گفت مانعی ندارد)

رئیس ـ آیا بگناه خود اعتراف داری ؟

سید حسین ـ (باصدای گرفته)گناه من این نبود که با اهل اداره‌جات یا دولت کینه‌ای داشته باشم .

منظور این بودکه زخمی زده‌باشم. خیلی کار ناپسندی کردم خودم هم میدانم زشت بود (دراین هنگام خانم سروان عطیفه که‌در جایگاه شاکیان خصوصی نشسته بود آهسته گریه میکرد) .

رئیس ـ نسبت بدادخواست‌ضررو زیان شاکی چه میگوئی .

متهم ـ قبول دارم .

ـ یکبار دیگر هم بگو چرا سروان عطیفه را زدی .

ـ یك‌ضرب زدم چون راه اداره‌جات رابلد نبودم که بروم شکایت کنم (همهمه شدید تماشاچیان) .

دراین هنگام سید حسین دستی به صورتش کشیده‌باصدای‌خفه‌ای گفت، والله اتفاقات دولتی بود من آزارم بکسی نرسیده اتفاقات آسمانی بود او آخر مرا با لگدو سیلی زد .

چرا من خودم را برای شکایت در اداره‌جات سرگردان میکردم ؟خودم اورا مجازات کردم .

رئیس ـ قصد کشتن داشتی .

متهم ـ ابدا قصد کشتن نداشتم .

ـ پس چرابگردنش زدی .

متهم دست خودرا بگردنش‌گذاشت و با ژست مخصوصی گفت «آخر جائی بهتر از اینجا پیدا نکردم» با ادای این جمله ناگهان خنده شدیدی دادگاه را فراگرفت وحتی قضات‌هم هم از این موضوع بخنده افتاده‌بودند.

رئیس دادگاه فریاد زد ساکت اینجا جای‌خنده نیست «آقایان‌مامورین‌هرکس خندید بیرونش کنید.»

پس از اینکه تماشاچیان ساکت شدند سید حسین همانطور مبهوت با جملات مقطعی توضیح داد که چون مقتول روی صندلی نشسته بودوفقط سر وگردنش پیدابود من آنجا رازدم. وآنگاه گفت بخدا در شهر خودمان وقتی مرغ را سر میبریدند من گریه میکردم .اصلا گوسفند هم همینطور. حالامن‌چطور باید آدم‌بکشم والله‌خودم هم نمیدانم.

رئیس ـ همان یکضربه رازدی .

متهم ـ بله یکضربه زدم آنهم‌نه برای کشتن این شخص بود.

رئیس ـ مرحوم سروان عطیفه را می‌شناختی ؟

متهم ـ بله از سابق میشناختم و با خانواده ایشان آشناوهمسایه بودیم.

رئیس ـ موقعیکه چاقو را زدی نمیشناختی ؟

متهم ـ نخیر ، ایشانهم بنده را تعجب است که نشناختند. ایشان که مریض نبودند و سالم بودند.

ـ چندروز پیش از آن به تهران آمده بودی .

ـ ده پانزده روز پیش .

ـ در کجا سکونت داشتی ؟

متهم اظهاراتی کرد که مفهوم نشد.

رئیس ـ آنروز که‌این اتفاق افتاد چه ساعتی از خانه بیرون آمدی؟

متهم ـ باز هم اظهاراتی کردکه مربوط به سئوال نبود از قبیل‌اینکه منزل اخوی رفتم و اخوی دوتومان دادند که برو اصلاح بکن و یك تومان به آرایشگر دادم و گفت‌کم است پانزده ریال دادم ...

متهم در آخر ادامه داد : این اتفاقات این بود که بنده دیدم چهار پنج نفر جلو دکان قصابی ایستاده‌اند بنده رفتم کمك به آنها بکنم ،جلوگیری کردم تمام شد آمدم بیرون ماشین مخصوص مرحوم عطیفه وارد شد و ایشان آنهارا گرفتندبنده رفتم عذرخواهی بکنم ـ به بنده کشیده‌ای زد که چشمم بیرون افتاد . بنده تعجب کردم .کار شیطان بود کار بنده نبود .

نگهبانان پشت سرهم بعد از آن جریان بنده را کتك زدند وفحش دادند .تصادفات اینطوری اتفاق افتاد.

رئیس ـ برای چه آمده بودی تهران ؟

متهم ـ قربان پنج سال پیش‌چهار پنج دفعه اخوی والده بنده را به نجف فرستادند و ایشان ۱۵ سال بابنده بوده است و بنده رانگهداری میکرده.

متهم سپس جوابی گفت که مربوط به موضوع نبود

رئیس ـ هیچوقت مریض هم‌بودی

متهم ـ من ازبانزده سالگی وسط خیابان میافتادم ومردم می‌آمدند جیبم راخالی میکردند .

رئیس ـ غش میکردی

متهم ـ بله

رئیس ـ شما موقع غش ناراحت هم میشدی یعنی قبلابالا وپائین میدمو قلبت ناراحت میشد ومزاحم کسی میشدی وقبل ازغش حرکت غیرعادی ازتوسر میزد ؟

متهم ـ ابدا غفلتا میگرفت وچهل وپنجنفر . پنجاه نفر با من کمك میکردند .

ـ چندسال است غش نکرده‌ای؟

ـ غش آنطوری ازمن رفع‌نشده‌است. اما توی آب بروررفتن وتوی‌آفتاب وسبزی خوردن.. وجملات دیگری‌گفت که مفهوم نبود .

رئیس: کسالت دیگری نداشتی؟

متهم ـ نه خیرکسالت چی؟

ـ هیچوقت بدون مقدمه به پاسبان، به سرپاسبان یابه افسری حمله کرده ای ؟

ـ نه خیر ابدا

ـ فقط همان حالت غش بود ؟

ـ بله

ـ چند سال بود که غش نکرده بودی ؟

ـ پنج سال میشود .

ـ موقعیکه در تهران بودی هیچ وقت در خیابانها مزاحم کسی بودی ؟

ـ ابدا باکسی کاری نداشتم .

رئیس : شما با این قصاب‌آشنائی داشتی ؟

ـ بنده بایکی که درداراك هم‌بود کمی آشنائی داشتم .

ـ یداله یاجواد

ـ آنکسی که آمده بود گوشت بگیرد .

ـ بعد از آن قضیه قصاب راشناختی

ـ ابدا .

رئیس ـ چطور شد که سروان عطیفه بشما کشیده زد ؟

متهم ـ برای اینکه بنده رفتم. جلو و خودم را معرفی میکردم حضرت آقای عطیفه حضرت آقا اختلاف اینها رفع شده است در این موقع منازعین فرار کرده بودندو من‌باتفاق چند نفر آنجا بودم .

ـ وکیلت گفته تو دیوانه بوده‌ای

ـ بنده نمیدانم شاید وکیلم از روی غشی‌بودنم این حرف را زده است من بسروان عطیفه گفتم حضرت آقای عطیفه بنده بشما جسارتی نکرده ام چرا به‌کلانتری بیایم .

رئیس ـ آیا قبلا بدکتر مراجعه کرده بودی.

متهم ـ بله در اراك چندین‌مرتبه بدکتر مراجعه کردم ولی نتیجه‌ای نگرفتم.

رئیس ـ موقعی‌که‌ازاراك آمدی حالت خوب بود .

متهم ـ نخیر.

رئیس ـ وقتی در تهران بودی کی وسیله معیشت ترا فراهم می کرد.

متهم ـ اخوی بنده.

رئیس ـ در اراك چکار میکردی.

متهم ـ بنده در اراك کاری‌نداشتم فقط کارم راه رفتن بود (خنده شدید تماشاچیان)

متهم ـ بنده طلبه شده بودم‌چندی نمانده بود که‌عمامه‌دار بشوم.

رئیس ـ وقتی خواستی بسلمانی بروی پول داشتی یا نه.

متهم ـ بلی پول داشتم واخوی داده بود.

دو تومان داده بود و مرا به آرایشگاه معرفی کرده بود که بروم اصلاح کنم.

رئیس ـ این نامه را بخوان‌به‌بین تو نوشته‌ای بخط تو نیست.

رئیس از میان صفحات پرونده نامه‌ای بسید حسین داد.

متهم ـ اینجانب سید حسین‌غروی این چیزها را ندانستم تا حالاحرفی نزده‌ام.

رئیس ـ یادت هست اینرا کی نوشتی

متهم ـ خیر یادم نیست.

رئیس ـ یادت هست شما رابرده بودند دادگستری اراك.

متهم ـ دادگستری اراك بنده نرفته‌ام ویادم نیست.

رئیس ـ نرفتی متهم ـ نخیر

پزشکانی‌که درمحاکمهٔ عطیفه شرکت دارند از راست بچپ دکترمیرحقانی ، دکترطباطبائی ، دکتر عبدالحسین میرسپاسی ، دکترداویدیان و دکتر بهزادی

درعکس بالا از راست بچپ سیدحسین غروی وسیدمحمدباقرحجازی دکترمسعود حجازی ودکتر بوشهری وکلای مدافع او دیده میشوند

دکتر مجتهدی دادستان

رئیس ـ آقای دکتر میر سپاسی.

دکتر میرسپاسی از جای خودبلند شده و سرپا ایستاد. رئیس گفت یك صندلی بیاورید و صندلی را آوردند و در وسط دادگاه گذاشتند

بقیه در صفحه نوزدهم

عطیفه چگونه کشته شد

بقیه ازصفحه اول

سروان عطیفه که‌ازناحیه گردن و شانه بسختی مجروح شده بود به بیمارستان سینا منتقل وبرا ثرخونریزی داخلی ساعت۵ونیم‌صبح۱ شنبه بیست وششم اردیبهشت دربیمارستان سینا فوت نمود .

نزاع دوقصاب

علت‌وقوع‌این‌حادثه نزاعی‌بوده که‌بین یداله فاضلی قصاب بایکی ازهمکارانش برسراختلاف کوچکی بوجودمی‌آید ویداله‌باکارد بلندی به‌جواداسدی‌حمله میکند ولی رفقای یداله کارد رااز دست‌او میگیرند .

بشمامربوط نیست

دراینموقع سروان عطیفه رئیس کلانتری یازده هردو جوان قصاب را دستگیر وبداخل جیپ‌کلانتری‌راهنمائی میکند ولی‌ناگهان جوان قوی‌هیکلی سردسیده وبدون مقدمه اظهارمیدارد که‌جناب سروان بشمامربوط نیست. این‌دونفرازدوستان من‌هستند ومن‌آنها راآشتی میدهم .

رئیس کلانتری‌ابتداچندسیلی بصورت جوان مزبور زده واوراداخل جیپ‌نموده وخودنیزسوار میشود ولی‌هنوز جیپ کلانتری دور نزده بوده که‌ناله‌سروان عطیفه که بضرب چاقوی حسین میر صادقی ازناحیه گردن وشانه مجروح شده وخون بشدت فوران میزده بلند میشود .

راننده جیپ مجروح‌راباولین‌داروخانه میرساند وازآنجا توسط ماشین‌فولکس واگن آقای‌سروان علی‌اصغر نقره‌چی به‌بیمارستان سینا منتقل میشود .

متاسفانه همانطور که‌در بالااشاره شدمعالجات موثر واقع نشده وسروان عطیفه براثرخونریزی‌درمیگذرد .

سوابق خدمت

مرحوم سروان عطیفه درسال ۱۳۰۹ دراراك بدنیاآمد .

پس‌از پایان تحصیلات متوسطه‌وارد آموزشگاه‌عالی‌شهربانی شد .

درمهرماه ۱۳۳۰بدرجه ستوان‌دومی مفتخر شد

درمهرماه ۱۳۳۶بدرجه سروانی‌ارتقاء یافت .

یك‌دختر‌ویك پسر

سروان عطیفه چندسال قبل‌ازدواج کرده وازاو یك پسر شش ساله ویك دختر پنجساله باقی‌مانده‌است .

کالاهای وارداتی باید برچسب‌داشته باشد

سخنگوی وزارت بازرگانی امروز بخبرنگارما گفت . روز پانزدهم مرداد ماه‌امسال کلیه فروشندگان کالاهای وارداتی باید کالای‌خودرا با برچسب‌بهاءدردسترس خریداران بگذارند همچنین هنگام فروش و تحویل کالاصورت فروش که‌حاوی بهاء ومشخصات کامل کالابا امضای متصدی مسئول باشد دراختیار مشتری قرار دهند .

دبیرکل اطاق بازرگانی هامبورك باکاراول وارد شد

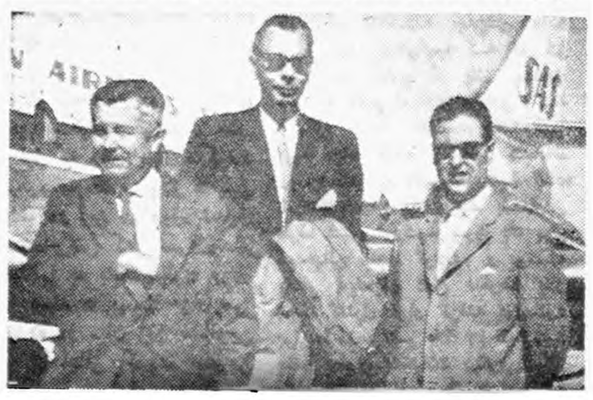

با هواپیمای تمام جت (کاراول) شرکت هواپیمائی اس . آ .اس امروز صبح آقای دکتر ویرنینك دبیر کل اطاق بازرگانی هامبورك‌وارد تهران شد .

هواپیما های تمام جت (کاراول) شرکت اس . آ . اس با سرعت ۸۲۵ کیلو متر درساعت مسافت بین خاورمیانه واروپارا یك ثلث تقلیل داده ودر اثر حسن استقبال کم نظیری دراین مدت کوتاه قریب به پانزده هزار مسافر حمل کرده‌اند. هواپیمای کاراول‌شرکت اس . آ .اس مسافت بین کپنهاك و آبادان را در ۱۰ ساعت طی میکند .

شبکه تمام جت اس .آ .اس وسیعترین شبکه‌تمام جت جهان‌میباشد و به ۲۴ شهر در اروپا و خاورمیانه وافریقا پرواز میکند .

اطلاعیه باشگاه بین‌المللی لاینز تهران

بمنظور کمك‌دراجرای برنامه‌های روز عصای سفید و بنای کوی نابینایان افراد خیرو نیکوکار بباشگاه کمکهائی نموده‌اند که باابراز امتنان مجدد ازاحساسات بشردوستانه ایشان نامشانرا برای اطلاع عموم‌درزیر اعلان مینمائیم.

۱ـ آقای خامنه‌ای پور — سی‌هزار متراز اراضی‌سرخه‌حصار

۲ـ آقای سناتور وکیلی‌ازطرف‌اطاق بازرگانی — یکصدهزاررریال

۳ـ آقای کورس — یکصد هزار ریال

۴ـ مدیرموسسه هواپیمائی سابنا — یك بلیط دوسره‌اروپا

۵ـ مدیرموسسه سازمانی وعمرانی‌کرج — سیصدمترازاراضی‌عظیمیه

۶ـ نمایندگان‌سیاسی‌خارجی‌درایران — بیست وهفت هزار ریال

۷ـ هدیه آقای صبوری — یکدست مبل استیل‌ایج

۸ـ هدیه‌آقای رضوان — یکساعت‌بزرك‌دیواری‌داماس ویك ساعت طلای زنانه ناوزر

۹ـ هدیه‌آقای پورکمال یکدستگاه رادیو شارپ ـ ترموس عقاب‌نشان

۱۰ـ هدیه شرکت زمزم — کولر‌ـچتر پیسی کولا

۱۱ـ هدیه‌آقای دکتر تهرانچی — یکدستگاه‌رادیوگرام‌اشتاسفورد

۱۲ـ هدیه بنیاد پهلوی — چایخوری مینیاتوریسرویس

۱۳ـ هدیه شرکت‌تعاونی ارتش — دوساعت دوکسا

همچنین مغازه پارکر ـ مغازه‌ژیلا ـ کانون آگهی غرب ـ هدایائی بباشگاه اهداء نموده‌اند که‌قسمتی ازآنها در شب نشینی بیستم خرداد ماه ۳۸بلاطار گذارده شد. ضمنا درآمد شب‌نشینی مزبور یکصدو هشتاد هزار ریال میباشد که‌بمصرف سفارش عصای سفید رسیده‌است. درآمدرمیتال‌ویولون که‌درکاخ‌صاحبقرانیه برگزار گردید بعدا‌باطلاع خواهد رسید.

آ ـ ۱۴۰۳۰ دبیر باشگاه بین المللی لاینز تهران ـ مهندس‌منصورامامی

آیا میتوان مرده‌را دوباره زنده کرد؟

یکی‌از جراحان معروف فرانسوی میگوید دیگر نمیتوان‌مرك را ازنظرپزشکی‌تعریف‌کرد

پاریس ـ خبرگزاری فرانسه ـ دکتر ژان ماقی جراح معروف فرانسوی و همکارانش که دیروز قلب دخترکوچك ۸ ساله‌ای رابنام ژرالدین عمل کردند دریك‌مصاحبه با خبرنگار روزنامه فرانس سوار اظهارداشتند که‌تعریف قانونی مرك دیگر اکنون مفهوم خود را ازدست داده و تنها دلیل مرك قطعی فاسد شدن اعضاء بدن‌است و بس.

عمل ژرالدین از روی متدی که در جراحی قلب در انگلستان رایج شده با سرد کردن‌بدن بیمارانجام شد.

یکی از جراحان که در این‌عمل شرکت داشت میگوید هنگامیکه درجه حرارت بدن ژرالدین به ۱۵ درجه بالای صفر رسید دیگرآثار حیات‌دروی‌مشاهده نمیشد.هنگامیکه من قلب کودك را در دست گرفتم سردی آنرااز‌پشت دستکش بخوبی احساس کردم . در ۱۲ درجه‌حرارت دیگر دخترك کاملا مرده بود ولی با همه این ژرالدین پس از پایان عمل جراحی بهوش آمد و اعضاء بدن وی بار دیگر شروع بانجام وظیفه کردند.

یکی از جراحان معتقد است که در بعضی موارد ممکن است درجه حرارت بیمار را به ۸ و حتی ۲ درجه سانتی گراد تنزل داد.

اکنون این مسئله که از اول‌خلقت فکر بشر رابه خود معطوف داشته بیش می آید :« که آیا میتوان مرده را زنده کرد ؟» یا بعبارت دیگر میتوان ارگانهای مختلف‌بدن را نیم ساعت پس از مرك دوباره بفعالیت وادار کرد.

باین سئوال‌درحال حاضرپزشکان جواب منفی میدهند و میگویند وقت کافی برای سرد کردن بدن مرده باقی نمی‌ماند ولی این‌مسئله ممکن است تا ۵تا ده سال دیگر عملی شود. امروز در صورت‌بروز حوادث ناگهانی که منجر بمرك میشود باید اتومبیل های امدادی پلیس دارای دستگاه های سرد کننده باشد تا بیمار در آن‌قرار داده شود.

دنیاله خبرهای خارجی

ماماها بزرگترین دشمن چین هستند

سالی۱۳میلیون‌نفر برجمعیت‌چین‌اضافه‌میشود وتوسعه‌صنعتی بهراندازه‌باشدکافی نیست

توکیو ـ آسوشیتدپرس ـ اکنون چین کمونیست با دو مسئله‌اساسی مواجه است که یکی پیشرفت سریع اقتصادیات ودیگری افزایش روز افزون جمعیت میباشد . کمونیستها اکنون نقشه‌های‌اقتصادی دامنه‌داری را بموقع اجراگذاشته‌اند که چین میتواند تا سال ۱۹۷۲ از نظر صنعتی از انگلستان .جلوتر بیفتد .ولی باید گفت که ماماها بزرگترین‌دشمن رژیم چین‌کمونیست هستند زیرا صنایع بهراندازه رشد وپیشرفت میکند جمعیت بانسبت بیشتری توسعه می‌یابد ، درحال حاضر سالیانه ۱۲ میلیون نفر بر جمعیت این کشور افزوده میشود وبرای این عده باید غذا و وسائل زندگی کافی تهیه کرده .مقامات چین ملی ادعا میکنندکه سال‌گذشته در چین کمونیست که دارای ۶۴۰ میلیون جمعیت است ۲۴ میلیون نوزاد دیده بجهان گشوده است در هفته‌های اخیر مقامات چین کمونیست مطالبی اظهار داشته‌اند که حاکی است ممکن است آنهادر مسابقه میان جمعیت و پیشرفتهای اقتصادی ، دچار شکست شوند . نکات زیر از جمله اقداماتی است که مقامات چین کمونیست بعنوان عامل منفی در رسیدن بهدفهای خود ذکر میکنند :

۱ـ کمبود مواد غذائی وسبزی در شهرهای بزرگ

۲ـ ممکن است چین کمونیست نتواند بهدف خود مبنی بر تولید ۵۲۵ میلیون غله در سال جاری برسد .

۳ـ کاسته شدن از آمدکارگران که در کمونها کار میکنند .در آمد افراد از ۲دلار و ۱۷ سنت به یك‌دلارو ۱۵ سنت رسیده‌است.

۴ـ از میان رفتن صنایع‌دستی

۵ـ کاسته‌شدن شدیدازبازرگانی چین باکشورهای آسیای جنوبی شرقی .

بطوریکه گزارش میرسد بعلت اشکالات مختلف از میزان تولید مواد غذائی کاسته شده است . مائوتسه تونك رهبر چین کمونیست درماه آوریل از پست ریاست جمهوری استعفا کرد تاتمام فرصت خودرا صرف محکم کردن اساس کمونها کند. این کمونها بیش از ۵۰۰ میلیون نفر ازدهقانان رادریك ارتش عظیم کارگری واردکرده‌اند .

مائوتسه تونك اخیرا دستور داده است که ازمیزان مالیات کمونها بکاهند. ولی‌این اقدام نیزقادربنجات کمونها که ازنظر اقتصادی دچار مشکلات فراوانی هستند، نشده‌است. درکمونها غذای بیشتری صرف میشود واین خواربار بیش‌از اندازه ای است که هرفامیل دهقان بطور جداگانه مصرف مینمود. علاوه برتمام این مشکلات سیل های فاجعه آمیز تمام نواحی جنوبی ومرکزی چین را فرا گرفت ومقدارزیادی ازغلات و مواد غذائی رانابود ساخت. شورش تبت نیز مخارج فراوانی لازم دارد وتبدیل به مشکلی شده است.

نخست‌وزیر دراردوی دانشجویان دانشگاه‌تهران

ساعت ۵ بعدازظهر امروز یکصد وپنجاه نفر ازدانشجویان دانشگاه که‌ده روز قبل بارودی‌رامسر رفته‌بودند بتهران مراجعت میکنند .
روز گذشته آقای‌دکتر اقبال‌نخست‌وزیر که‌دو روز پیش بشمال رفته است درپلازمحمود آباده محل اردوی دانشجویان » ازاردوی دانشجویان دانشگاه بازدیدبعمل آورد .عکس‌بالانخست‌وزیرراردرمیان‌جمعی ازدانشجویان شرکت کننده دراردونشان‌میدهد .

ورزشی - فرهنگی

معاون فرهنگ در ژاپن

خبر واصله از توکیو حاکی است که : آقای مهندس نفیسی معاون وزارت فرهنگ بعنوان مهمان وزارتخارجه ژاپن مدت یکهفته در آن کشور اقامت نموده برنامه‌اقامت رسمی آقای نفیسی‌ازروز ۲۶ژوئیه شروع میشود .

آقای نفیسی روز ٦ ژوئیه‌برای شرکت‌درسمینارآموزش‌فنی‌وحرفه‌ای جنوب شرقی آسیا به ژاپن مسافرت نموده است.

پیش‌آهنگان ایران درژاپن

مانیل - آسوشیتدپرس -بقرار گزارش خبر گزاری ژاپن چهارتن از پیشاهنگان ایرانی که اکنون همراه گروه اعزامی کشور خود در جمبوری بین‌المللی پیشاهنگی که در جنوب مانیل‌تشکیل شده‌شرکت نموده‌اند ماه آینده برای شرکت درجمبوری ملی پیشاهنگان ژاپن‌به این کشور خواهند آمد وبزرگترین جایزه پیشاهنگی ایران را به‌ولیعهد ژاپن شاهزاده‌اکی‌هیتو تقدیم‌خواهند نمود .

برای آنها که

بقیه از صفحه اول

بمشارکت افراد تحصیل کرده در امور مختلفه کشور وزارت کار با کمال خرسندی‌پرسشنامه‌پیوست را جهت شما ارسال میدارد .

خواهشمند است‌بسئوالات مذکور در پرسشنامه پاسخ گفته و پس‌از تکمیل بأینوزارت اعاده فرمایند بدیهی است چنانچه تذکار اطلاعات بیشتری را در خصوص معلومات و مراتب تحصیلی خود لازم بدانند توضیح آن موجب نهایت امتنان خواهد بود .

وزارت کار سعی دارد در انتخاب شغل مناسب در هنگام مراجعت‌به ایران عزیز بشما کمك کند و وسیله استفاده‌ازمعلومات وتخصص شمارا بنحو احسن در دستگاههای دولتی ویاملی ویا مشاغل آزادفراهم سازد وباین جهت همواره برای راهنمائی در انتخاب شغل و نزدیك ساختن‌شما بهدف و مقصودتان‌مهیا میباشد .

از این همکاری شمادر راه‌پیشرفت برنامه‌های‌عمرانی ایران نهایت تشکر حاصل‌استوامیدوارد بکمك یکدیگر وبیاری خداوند متعال در تحت

خانعلی بدادرسی ارتش فرستاده شد

خانعلی دامنی که دوروز قبل بوسیله مامورین پلیس تهران در بخش ۲۰ دستگیرشده بود امروز باپرونده امر جهت رسیدگی به دادرسی ارتش فرستاده شد .

خانعلی دارای ۲۷ فقره سابقه میباشد وپریروز برای دومین باردرماه جاری درخیابان رباط کریم دستگیرشد. اوهنگام دستگیری در مقابل مامورین مقاومت کرده است .

بطوریکه مامورین گفته اند خانعلی ازاهالی بخش ۲۰ بانهدید چاقو باج میگرفته است وموقع سرقت وفرار ازدست مامورین ازدیواری هفت متری وساختمانهای دوطبقه بالا وپائین میرفته است .

مردی‌که بزنش خرجی نمیداد در زندان درگذشت

دیروز مردی که‌باتهام‌ترك‌انفاق همسرش دربازداشتگاه کاخ‌دادگستری بسر میبرد ،در گذشت .

این‌مرد پنجاه ساله که‌محمددهقان همسرش‌دایربه‌ترك‌انفاق‌ازطرف‌دادسرای پور [illegible] چندی قبل دراثر شکایت ناحیه ٤ بازداشت شده‌بود

حوادث و وقایع

صاحبخانه‌ای درپنجروز مستاجرش را سه‌بار بکلانتری و دوبار بدادسرا کشید

امروز صاحبخانه‌ای برای‌سومین بار مستاجرش را که فقط‌پنج روز بخانه‌او آمده‌است بکلانتری آورد.

شرح واقعه بدینقرار است :پنج‌روز قبل اصغر تهرانی در منزل بانو کبری قریشی اطاقی‌اجاره کرد، ولی‌ازهمان لحظهٔ اول بین مالك ومستاجر اختلاف‌آغاز شد بطوریکه تاکنون سه‌بار بکلانتری پنج و دوبار بدادسرا رفته‌اند وهنوز معلوم نیست که سرانجام کار آنها بکجا خواهد کشید.

پسربچه ٥ساله‌ای درکلانتری۲۰

دوروز قبل مامورین کلانتری بیست پسربچه ٥ ساله‌ای بنام‌علی‌راکه در خیابان سرگردان بودبکلانتری‌آوردند.

این طفل اکنون دوروز است‌که درکلانتری ۲۰ بسر میبرد وباوجود اینکه جریان پیداشدن او باطلاع کلیه کلانتریهای تهران وحومه رسیده است هنوز والدین او برای بردنش مراجعه نکرده‌اند .

میخواست سر زنش را با اره ببرد

پاسبان شماره ۱۲۳۷ کلانتری تجریش ساعت پنج بعداز ظهر دیروز زن وشوهری را بکلانتری آورد و گزارش داد که در اثر فریاد وسرو صدای‌زیاد واردخانه‌ای شدم مشاهده کردم‌که این مردقصد دارد با اره سر همسرش را ببرد، مانع عمل او شده و هردو را بکلانتری آوردم کبری دربازجوئی گفت من قصد داشتم برای کمك بشوهرم کلفتی کنم ولی اومخالفت کرد وپس‌ازمضروب کردنم‌میخواست مرا بقتل برساند . حاتم شوهر کبری گفت باوجود اینکه وضع مادی من چندان خوب نیست‌هرگز مایل نیستم همسرم کلفتی کند و چون او اصرا رداشت اورا تنبیه کردم .

جوانی درچاه آب خفه شد

دیروز کارگری که برای تعمیر موتور چاه آب ،داخل چاه شده به عمق چاه سقوط کرد ودرگذشت .

این کارگر ۲۲ساله حسن اردستانی نام داشت وبرای تعمیر موتور ژنراتور چاه آب منزل آقای امیر عمید حضور واقع‌در شمیران داخل چاه شد ودر آ ب‌چاه خفه گردید . کلانتری تجریش برای خارج‌ساختن حسن از چاه از نیروی آتش نشانی تهران کمك خواست و چند ساعت پس‌از وقوع حادثه جنازه کارگر جوان از چاه خارج‌شد .

خبر نگار ما درشمیران که‌این حادثه را گزارش داده است یادآور شده که اگر آتش نشانی شمیران دارای دستگاه «مخصوص» بود این جوان نجات می یافت .

حمام ومرك !

مردی از حمام خارج شد و در پیاده‌رو خیابان سکته کرد.

این‌شخص که بموجب‌شناسنامه‌اش غفار مهاجر پور تبریزی میباشد صبح دیروز برای استفاده از روز تعطیل به حمام رفت وپس ازخروج از حمام در گوشه پیاده‌رو خیابان آرامگاه بر زمین افتادو درگذشت.

اهالی محل بپرامون مرك ناظهاراتو کرده‌اند .بعضی ها عقیده دارندکه چون غفار دیر بدیر بحمام میرود امروزپس‌از شستشوسکته کرده‌است پاره‌ای میگویند استحمام در روز « عاشورا» یمن ندارد در هر حال جنازه غفار باداره پزشکی قانونی منتقل شد.

صاحب‌بار درگذشت

صبح دیروز کامیون شماره۲٤۹٥۳ ازورامین بعزم تهران تره‌بارحمل‌کرد وصاحب بار که نصرت‌الله طاهرنام داشت پهلوی دست‌راننده‌نشست‌وبین راه درکامیون‌بازشد ونصرت‌اله‌بیائین افتاد ودرگذشت وعباس‌امیرجلالی‌رانند کامیون نیز دستگیر شد .وبدادسرا اعزام گردید .

نامه وزیر دادگستری

بقیه ازصفحه اول

وکلا مجلس مجددا رای داد که لایحه به کمیسیون اعاده گردد و در حقیقت از آن سهلب فوریت کرد.

بدنبال این جریان امروز اطلاع حاصل شد که مطابق آئین نامه مجلس آقای دکتر هدایتی وزیر دادگستری طی نامه‌ای از مجلس شورایملی تقاضا کرده است که کمیسیون دادگستری باین لایحه رسیدگی کند. متن نامه وزیر دادگستری جداگانه درج شده است.

۳۰ لایحه معطل است

همچنین امروز خبرنگار ماموفق شد با آقای وزیر دادگستری مصاحبه‌ای بعمل آورد.

آقای وزیر دادگستری گفت :

گذشته ازدولایحه که در جلسه سه شنبه هفته گذشته تقدیم‌مجلس شورایملی گردید از شانزده ماه پیش باینطرف که مسئولیت امور وزارت دادگستری بعهده اینجانب واگذار گردیده است لوایح زیر که تقدیم مجلسین شده در کمیسیون عدلیه مجلس شورای ملی معطل مانده :

۱ـ لایحه‌مربوط باصول‌تشکیلات دادگستری و استخدام قضات
۲ـ لایحه مسئولیت مدنی
۳ـ لایحه راجع باراضی دولت و شهرداریها واوقاف و بانکها
٤ـ لایحه مربوط بجلوگیری از دعاوی موهوم
٥ـ لایحه الحاق ماده مکرربماده ۲٦۸ قانون کیفر عمومی
٦ـ لایحه اجازه تجدید بنای‌خانه های کشاورزان
۷ـ لایحه مربوط باطفال بزهکار
۸ـ لایحه اصلاح بعضی از مواد قانون جلوگیری از تصرف‌عدوانی
۹ـ لایحه راجع باعزام قضات بکشور های خارج
۱۰ـ لایحه ارجاع دعاوی مدنی بداوری اجباری
۱۱ـ لایحه روابط موجر ومستاجر
۱۲ـ لایحه راجع بمرور زمان امور کیفری
۱۳ـ لایحه راجع باصلاح قانون کارشناسان
۱٤ـ لایحه راجع‌بسارقین مسلح
۱٥ـ لایحه اقدامات تامینی
۱٦ـ لایحه شورای دولتی
۱۷ـ لایحه تملك آپارتمان
۱۸ـ لایحه اعطاء اختیاربافسران شهربانی برای وصول جرائم .
۱۹ ـ لایحه‌جرائم عمومی‌افسران
۲۰ـ لایحه اصلاح آئین‌دادرسی مدنی

آقای دکتر هدایتی سپس‌افزود: هریك‌ازاین لوایح‌باشورت بهترین حقوق‌دانان کشور تهیه شده وپس از اجازه شاهنشاه و تصویب‌دولت تقدیم مجلسین گردیده و بعضی‌از آنها بتصویب مجلس سنا نیزرسیده است .

بهرحال جمع این لوایح افکار وبرنامه اصلاحی اینجانب را در وزارت دادگستری تشکیل میدهد که بدون اجرای آنها بنظراینجانب هرقدر هم زحمت کشیده شود بیفائده است .

ممکن است بعقیده بعضی اشخاص نظریات و عقاید اینجانب درست نبوده و با آن موافقت نداشته باشند ولی بهر صورت‌باید تکلیف آنهانفیا یاانباتا ظرف‌یکسال معین شده باشد .

دولت در مقابل شاهنشاه و مردم مسئول است وجواب‌خواسته‌های مردم را نمیشود بسکوت‌برگذار کرد مثلا اولین‌لایحه تقدیمی‌اینجانب بمجلس شورای ملی (یکهفته بمداز قبول خدمت دروزارت دادگستری) لایحه راجع باصلاح قانون مربوط

توجهات خاصه شاهنشاه بزرك خود در راه ساختن‌و پرداختن ایران‌عزیز موفق وکامیاب گردیم .

وزیرکار ـ دکترجمشید آموزگار

نامه وزیر دادگستری

ریاست محترم مجلس شورایملی بطوریکه استحضار دارند لایحه‌مرور زمان کیفری متجاوز از یکسال است که یاقید فوریت بتصویب مجلس سنا رسیده وبرای رسیدگی به مجلس شورایملی ارسال گردیده است .

پس از تصویب لایحه مزبور در کمیسیون دادگستری مجلس شورای ملی هنگام طرح آن در جلسه علنی سه شنبه ۲۳تیرماه مجلس بعضی از آقایان نمایندگان محترم نظریاتی داشتند وتصویب گردید لایحه‌مجددا بکمیسیون رجوع‌شود .

نظر باینکه لایحه مزبور از اهم‌لوایح تقدیمی این دولت میباشدکه‌درتسریع جریان دعاوی وفیصله قاطن امور معوقه تاثیر دارد وبر طبق ماده ۱۱٦ آئین‌نامه داخلی مجلس نیز درچنین صورتی خبر کمیسیون دادگستری‌باید ظرف پنجروز تهیه شود لذا مستدعی است مقررفرمایند کمیسیون‌دادگستری مجلس شورایملی‌تاریخ تشکیل‌جلسه کمیسیون را بارعایت ماده مزبور تعیین وابلاغ نمایند تا شخصا برای دفاع از لایحه در کمیسیون حاضر شوم .

وزیر دادگستری ـ
دکتر محمد علی هدایتی

شرفیابی روزچهارشنبه

موضوع شرفیابی روز چهارشنبه گذشته اینجانب هم بحضورملوکان ونخست وزیر عرض همین مطالب بود و لاغیر ـ ذات شاهانه مقرر فرمودند هرچه زودتر تکلیف این لوایح معلوم شود .

ضمنا اضافه مینمایدکه تعداد پرونده‌های مشمول‌قانون مرورزمان کیفری بمراتب بیش از آنچه‌مخبر اطلاعات تخمین زده میباشد .

صدهزار پرونده

درمورد اینکه چه مقدارپرونده مشمول لایحه مرور زمان کیفری خواهد شد آقای دکتر هدایتی گفت : تخمینا در حدود ۸۰۰پرونده در محاکم جنائی تهران و ۲٤۰۰ پرونده‌در محاکم جزائی واستیناف و سه هزار پرونده در محاکم بدایت وباندازه جمع این سه‌هزار یعنی در حدودششهزار پرونده‌در دادسراها و محاکم خلاف‌تهران‌وجود دارد که مدتهای مدید است‌متهم آنها پیدا نشده‌اند واین پرونده‌ها دست وپای محاکم را برای رسیدگی به دعاوی مردم بسته است وزیر دادگستری اضافه کرد، این ارقامی که گفته شد تنها مربوط به تهران است ودر تمام ایران در حدود یکصد هزار پرونده شامل لایحه مرور زمان کیفری میشود واضح است که‌وجوداین انبوه پرونده‌ها وقت دادگاههارا میگیرد .

این لایحه همانطوریکه‌در جلسه علنی مجلس شورایملی هم گفتم زنك چرخهای دادگستری رامیشوید

در دو روزگذشته

دریای شمال مسافرین زیادداشت

بیست‌هزارنفر در دوروزتعطیل بوسیله ۲٥۰۰ اتومبیل وارد بندرپهلوی شدند درساحل بندرپهلوی برای پذیرائی ازمسافرین بطول ۱۲کیلومتر چادرزده شده‌بود مغازه‌ها ودکاکین بندرپهلوی ازجنس‌خالی شده وحتی اجناس‌مانده سال قبل همه بمصرف رسیده است

دربابلسرمردم کنار دریا خوابیدند وارزاق‌گران ونایاب شد

در این دو روزهٔ تعطیل عده زیادی از اهالی تهران و شهرستانها با استفاده از فرصت بمنظور فرار از گرما و استفاده از آب دریابطرف شهرستان های ساحلی روی آوردند بهمین جهت طی این دو روز در شهرستانهای ساحلی بحر خزر جمعیت انبوهی‌موج میزد ومسافرین کنار دریا در پلاژ های ساحلی در رفت‌و آمد بودند.

در بندر پهلوی

خبرنگار ماازبندر پهلوی گزارش میدهد ورود مسافرین به‌شهرستان بندر پهلوی از روز سه شنبه‌شروع گردید و تا قبل از ظهر روزپنجشنبه ادامه داشت در این مدت کثرت مسافرین بحدی بود که کلیهٔ مهمانخانه و پانسیون ها و پلاژ ها مملو از مسافر شده بود ومسافرین با اتومبیلهای شخصی و اتوبوس باین شهرستان ساحلی روی می آوردند. براثر هجوم عده کثیری مسافر به بندر پهلوی و نبودن‌محل کافی جهت سکونت آنان عدهٔ زیادی از مسافرین در خانه های اشخاص سکونت کردند و حتی جمعی نیز که محلی برای سکونت پیدا نکرد ،بودند در پلاژ ها بسر میبردند. در این دو روزه تعطیل تعداد مسافرینی که‌از تهران‌وسایر شهرستانها به بندر پهلوی روی آورده بودند به بیست هزار نفر رسید .که در میان این مسافرین عده‌ای از اهالی کویت ،بحرین و سایر شیخ نشینهای خلیج‌فارس هم دیده میشدند . بر اثر وجودعدهٔ زیادی مسافر در بندر پهلوی طول پلاژ ساحلی‌این شهرستان که در روز های عادی دو تا سه کیلومتر بود به ۱۲ کیلومتر رسیده بود و این امتداد بطرف آستارا پیش‌رفته بود. هوای بندر پهلوی در این دو روزه نسبتا خوب و دریا نیز کاملا آرام بود .چون پیش بینی شده بود که دراین‌دو روزه تعطیل عدهٔزیادی مسافر باین شهرستان‌روی خواهند آورد باینجهت خواربار ومایحتاج عمومی بحد وفور تهیه شده بود و در دسترس مسافرین قرار داشت بر اثر اقدامات مامورین انتظامی طی این دو روز نظم و ترتیب کامل در شهرستان بندر پهلوی‌وهمچنین در سرتاسر طول پلاژ برقراربود.

وضع شنا در دریا

برای حفظ جان شناگران نیزاز طرف مامورین انتظامی اقدامات مؤثری بعمل آمده بود چندین‌فروند قایق موتوری در سرتاسر پلاژ ۱۲ کیلومتری در دریا رفت و آمد می کردند و از پیشروی شناگران در دریا بیش از یکصدمتر جلوگیری بعمل می آوردند .ضمنا دستهٔ نجات غریق بسر پرستی آقای وکیل‌منفرد کاملا مواظب حفظ جان شناگران بودوافراد این دسته بمحض‌مشاهدهٔ غریقی بلافاصله برای نجات جان وی اقدام میکردند همچنانکه روز پنجشنبه از غرق‌شدن جوان ۱۸ ساله‌ای بنام محمد که نزدیك بود طعمهٔ امواج شود جلوگیری‌نمودند.

تشکیلات کناردریا

از طرف‌جمعیت شیروخورشید سرخ بندر پهلوی نیز در این دو روزه تعطیل برای حفظ جان شناگران تشکیلات جدیدی داده شده بود بابنترتیب که در دو کیلومتری خارج از پلاژ چندین دستگاه چادر امدادی بادارو وکلیه وسائل جهت معالجه مصدومین تهیه دیده شده و بطور شبانه‌روزی مامورین شیروخورشید آماده معالجه مصدومین بودند ضمنا از طرف شیروخورشید سرخ یك برج دیده‌بانی ایجاد گردیده و بوسیله یکنفر دیده‌بان تمام محوطه پلاژ تحت کنترل قرار گرفته بودعلاوه براینها درسرتاسر پلاژ ۱۲ کیلومتری بندر پهلوی تشکیلات دیگری برای رفاه حال مسافرین از طرف‌طبقات مختلف‌تهیه دیده شده‌بود:چادرهای متعددعکاسی،خواربارفروشی،خرازی فروشی وسایر مایحتاج‌مسافرین در کنار دریا نصب گردیده بود وضمنا از طرف اداره پست وتلگراف باجه تلفن کاربر و پست وتلگراف واز طرف شهربانی پاسگاه انتظامی واز طرف ژاندارمری در خارج ازحوزه عملیات شهربانی پاسگاه ژاندارمری درکناردریا تاسیس شده بود .

برای اولین بار در سال‌جاری طی این دو روزه تعطیل بمنظور حفظ نشمائر مذهبی ازورود شدن شناگرانی که‌بالباس‌شنامی‌خواستند بشهر وارد شوند جلوگیری میشد وهمچنین از دوچرخه‌سواری افراد درکنار دریا جلوگیری بعمل‌میآمد.

۲٥۰۰ اتومبیل

خبرنگار مادر گزارش خود اضافه میکند که برای گلرانیدن این دو روز تعطیل بیست هزارنفر مسافر بوسیله دوهزار و پانصد دستگاه اتومبیل سواری و اتوبوس به بندر پهلوی وارد شده بودند دربین مسافرین عده‌ای از نمایندگان مجلسین شوراوسنا، اعضای‌عالیرتبه دوایر دولتی و هنرمندان ورجال و خلاصه از کلیه طبقات دیده میشدند . در چند کیلومتری‌غازیان پلاژ نامجو باوسائل و تجهیزات‌مدرن قرار داشت.

و مسافرین در این پلاژ بطورپانسیون بسر میبردند و وسائل تفریح و ورزش از هرقبیل دراختیار آنان بود. آقای ابتهاج نماینده مجلس شورای ملی و سایر اعضای‌عالیرتبه دولتی از پلاژ نامجو دیدن‌کردند و در این پلاژ چندین برج مراقبت که مجهز بوسائل نجات غریق‌بود همراه با عده‌ای شناگر ورزیده آماده برای نجات شناگران مغروق بودند .

بازگشت مسافرین

در این دو روزه به بیست هزار نفر مسافر که برای فرار از گرما و استفاده از آب دریا به بندرپهلوی آمده بودند براثر مراقبت کامل مامورین هیچگونه آسیبی واردنشد و خواربار و مایحتاج عمومی نیز بحد کافی در دسترس آنان قرار داشت فقط شب گذشته یکدستگاه اتومبیل جیپ هنگامیکه از کیلومتر چهار پلاژ عبور میکرد بر اثربریده شدن ترمز بطرف دریا سرازیر گردید . ولی خوشبختانه در این حادثه بکسی آسیبی وارد نشد .

همچنین در پلاژ غازیان که شلوغتر ا زسایر پلاژ ها بنظر میرسید دوشیزه ای بنام منیژه هنگام شنا در حال غرق شدن بود که قایق‌های موتوری نجات غریق بلافاصله به کمکش شتافته و ویرا نجات‌دادند.

ازعصرروزگذشته‌بازگشت‌مسافرین شروع گردید و عده‌ای از این جمعیت بیست هزار نفری بندرپهلوی را ترك کردند و چون هنگام بازگشت مسافرین خیابان های شهر بندر پهلوی تا حدی شلوغ بنظر میرسید و عبور و مروروسائل نقلیه زیاد بود باینجهت خیابان های شهر یکطرفه شد با اینکه از بعد از ظهر روز گذشته بازگشت مسافرین شروع گردید و تاکنون عده زیادی از آنها بندر پهلوی را ترك کرده‌اند معهذا هنوز سیل جمعیت در کنار دریا و داخل‌شهر موج میزند . و بهمین جهت از طرف شهرداری بندر پهلوی‌صدور خواربار تا ٤۸ ساعت دیگر بخارج ممنوع شد. روز گذشته هنگام بازگشت مسافرین‌موقعیکه اتومبیل ها میخواستند از روی پل متحرك غازیان عبور کنند بر اثر خرابی پل حرکت آنان‌مدت سه ربع‌ساعت بتاخیر افتاد ولی با کوشش‌مامورین راهنمائی اتومبیلها بطرف مقصد حرکت کردند.

هنرمندان دربندر پهلوی

در این دو روز تعطیل عدهٔزیادی از هنرمندان نیز برای استفاده از آب دریا به بندر پهلوی آمده‌بودند که از بین آنان بانو دلکش و شوهرش ،مجید محسنی ، خانم شاپوری وهمسرش ، آقایان‌زرندی، ویگن ،کریمی و عده‌ای دیگر دیده میشدند این هنرمندان هنوز هم‌در بندر پهلوی میباشند.

مسافرین در بابلسر

گزارش خبرنگار ما از بابلسر حاکی است که‌دراین‌دوروز تعطیلی عدهٔ زیادی مسافر جهت فرار از گرما و استفاده از آب دریا وارد بابلسر شدند در این روز تعطیلی هوای بابلسر مطبوع و دریا نیز آرام بود درحدود دوازده هزارنفر مسافر دراین روزهای تعطیلی به بابلسر وارد گردیدند و هجوم مسافرین بحدی بود که نه تنها کلیه مهمانخانه ها و مسافرخانه ها بلکه کلیهٔ خانه های روستائی نیز مملو از مسافرین بود .بطوریکه بهای هر یك اطاق بدون هیچگونه وسائل از شبی ۳۰۰ ریال کمترنبود و باینجهت بیشتر مسافرین درکنار دریا و یا در اتومبیلهای خود بسر میبردند .

وضع ارزاق عمومی طی این دوروز تعطیل در بابلسر چندان خوب‌نبود زیرا ارزاق عمومی کمیاب بود و گوشت‌و نان بسختی بدست می‌آمد برای بدست آوردن نان مسافرین مجبور بودند قبلا نوبت بگیرندولی اغذیه مهمانخانه ها بحد کافی بود و با همان قیمت معمولی بفروش میرسید.

علت گرانی و کمیابی ارزاق ونان و گوشت در بابلسر باینجهت بود که گمان میرفت تعداد مسافرین بحد گنجایش مهمانخانه ها و مسافر خانه ها باشد درصورتیکه مسافرین دراین دو روز تعطیلی بتعدادی خیلی زیادتر از آنچه پیش بینی شده بود وارد بابلسر گردیدند علاوه بر مضیقهٔ نان وگوشت بر اثر شنی بودن جادهٔ پلاژ عبور و مرور وسائل نقلیه‌ای که ببابلسر آمده و میخواستند به پلاژبروندبسختی‌انجام میگرفت‌زیرا اتومبیلها درشن فرو میرفتند وطی این دو روز چندین اتومبیل دراین جادهٔ بشن فرورفت که‌هنوز همچنان باقی مانده‌اند.

در سرپل بابلسر

در این دو روز تعطیل علاوه براینکه پلاژ بابلسر از شدت هجوم مسافرین شلوغ بنظر میرسید در بالای پل بابلسر نیز انبوهی از مسافرین که برای استفاده ازآب دریا به این‌منطقه آمده بوداجتماع میکردندو خودرا بخوردن‌بلالوانواع میوه‌مشغول میکردند رویهمرفته در این دو روز تعطیل در حدود ده هزار نفر مسافر وارد بابلسر شد واز عصر دیروز بازگشت مسافرین شروع گردید .

غرق شد

درتمام مدت این دو روز تعطیلی‌بر اثر مراقبت کامل مامورین انتظامی جز یك حادثه تاثر انگیز واقعهٔدیگری روی نداد .

این حادثهٔ تاثرانگیز هم غرق شدن یك جوان دیپلمه بنام علی همدانی بود که از بهشهر برای استفاده از آب دریا ببابلسر آمده بود ساعت چهار بعد از ظهر روز پنجشنبه جوان مزبور جهت شنا بدریا رفت و چندین ساعت بعد یکی از شناگران جنازه وی را بساحل آورد .

درزامسر

گزارش خبرنگار ما از رامسر حاکی است که با فرارسیدن دو روز تعطیلی عده زیادی از اهالی تهران وسایر شهرستانها جهت فرار از گرما و استفاده از آب دریاوارد رامسر شدند از عصر روز سه شنبه ورود مسافرین به رامسر شروع گردید وهر لحظه بر تعداد مسافرین افزوده شد تاصبح روز پنجشنبه کلیهٔ مسافر خانه ها مهمانخانه‌ها وحتی پلاژ وکازینو و پانسیون ساحلی رزرو شده بود و مسافرینی که از آن پس برامسروارد میشدند مجبور بودند در خانه های روستائی اقامت کنندعده‌ای ازمسافرین هم هنگامیکه باچنین وضعی روبرو شدند سایهٔ درختان باغات را بر اقامت در خانه های روستائی ترجیح دادند .

بهای یك‌اطاق‌روستائی‌بدون تختخواب وسایر وسائل از ۳۰۰ تا ٥۰۰ ریال بود .

تعداد مسافرینی که باین منطقه‌وارد شدند در حدود ششهزار نفر تخمین زده میشد وبیش از ۷۰۰ دستگاه اتومبیل سواری ،شخصی تعدادزیادی اتوبوس این مسافرین را برامسر آورده بود .

سرگرمی مسافرین

در این دو روز تعطیلی سرگرمی مسافرینی که برامسر آمده بودند کرایه کردن قایق از قرار ساعتی ۲۰۰تا ٦۰۰ ریال وگردش در روی آبهای ساحلی دریا بود و در این‌مدت حادثهٔ قابل توجهی در این منطقه روی نداد فقط اتومبیل سواری شماره ۹٦۲۰برانندگی‌حسین سفیدابی دربازار صفا بادوچرخه سواری بنام حسن سمیعی زاده تصادف کرد وویرا مجروح نمود .

بازدید پلاژها

آقای نخست وزیر نیز که در این دوروز تعطیل برامسر آمده بودباتفاق آقای سناتور نمازی طی این دوروز از پلاژ های رامسر بازدید بعمل آورد و وسائل نجات غریق رااز نزدیك مشاهده نمود. دراین دوروز تعطیلی هوای رامسر نسبتا گرم ترشد ودرجه حرارت هوا دراین منطقه به ۳۳ درجه رسید .

دراین دوروز وجود ششهزار نفر مسافر درامسر موجب افزایش نرخ مایحتاج عمومی نشد وبرائی کنترل دقیق مامورین شهرداری نرخ ارزاق وهمچنین بهای غذای رستورانها و مهمانخانه هاثابت بود. فقط نرخ‌اطاق های روستائی افزایش یافت .

درچالوس

گزارش خبرنگار ماازچالوس‌حاکی است‌که طی این دوروز تعطیل عده زیادی از اهالی تهران و دیگر شهرستانها برای عزیمت کنار دریاو اقامت در چالوس باین شهر وارد گردیدند آنهائیکه میخواستند بکنار دریابروند پس ازچندساعت توقف‌بصوب مقصد عزیمت میکردند ولی عده زیادی هم درچالوس توقف‌نموده وچون محلی برای اقامت آنان نبود اغلب سرگردان مانده بودندودرخیابان های شهر شب رابه صبح می‌آوردند باید گفت گرچه چالوس درکنار دریا واقع نشده است ولی بعلت آب وهوا وصفای این شهر دراین دوروزتعطیلی هجوم مسافرین باین شهر بیسابقه بود وبیش ازچهار هزار نفر مسافر در چالوس بسر بردند گرچه محلی‌وجود نداشت تاانبوه مسافرین شب رادر آن بصبح رسانند واغلب درخیابانها بسر میبردند ولی‌باوجود تعداد زیاد مسافرین وکمبود جامعهذا بهای مایحتاج عمومی دراین شهر افزایش نیافت وقیمت خواربار، نان وگوشت و سایر مایحتاج عمومی ثابت بود .

انتصابات درشهربانی

آقایان سرگرد محمود اسدی بریاست کلانتری پنج و سرگرد محمد مفتاحی‌بسمت ریاست‌شهربانی جیرفت منصوب شدند.

آچار

ساخت کارخانه هازت آلمان

انواع صندوقهای کامل آچار با آچار های مختلف به اندازه های میلیمتری واینچی که مدتهامنتظر آن بودید رسید.

برای خرید وکسب‌اطلاعات بیشتر بشرکت‌سهامی شادفر خیابان شمیران‌شهناز٤ـ تلفن۳٦٥٥۲ مراجعه فرمائید.

آ ـ ۱۳۹۷٤

سوگواری در تهران و شهرستانها

بقیه از صفحه اول

دیوار را سیاه پوشانده بودند .مردم از زن ومرد ، کوچك و بزرك در مراسم سوگواری‌شرکت‌میکردند، مساجد لحظه‌ای خالی نمیماند ودر کوچه وبازار دسته های سینه‌زن حرکت میکردند و نوحه میخواندند

تهران خلوت بود ...

تهران،دردو روز گذشته خلوت بود زیرا غالب کسانی که وسیله نقلیه داشتند از تعطیلات دو روزه استفاده کرده باطراف رفته‌بودند .بسیاری دیگر از مردم نیز بوسیله قطار یا اتوبوس بشهرستانها ودردرجه‌اول بمشهد وقم عزیمت نمودند . بهمین جهت درمحلات شمالی شهر اساسا فعالیتی وجود نداشت ودر محلات مرکزی وجنوبی فعالیت منحصر بود به سوگواری و شرکت در مجالس ومراسم عزا .

دسته ها و مجالس سوگواری

بیش‌از همه مجالس سوگواری ، کاخ گلستان ومسجد شیخ‌عبدالحسین معروف بمسجد ترکها ومسجد ارك ومسجد جامع محل تردد و رفت و آمد بود وطبقات مختلف‌مردم دراین دو مجلس گردمی‌آمدند .بزرگترین دسته سینه زن نیز دسته ترکها‌بود. دراین دسته چند هزار نفر ازهزاران با پیراهن سیاه شرکت‌داشتند دسته زنجیر زنان تهران ،دسته‌قنات آباد ،دسته میدان بار فروشها نیز از دستجات بزرگی بودند که در این دو روزه در تهران حرکت گردند. دسته ها غالبا از محله‌های مختلف شهر بطرف بازار حرکت‌می کردندو پس‌از ورود از یك دهانه وخروج از دهانه دیگر بازار بمحل خود باز میگشتند .

نذری واطعام

آب یخ ،شربت ، چای در مراسم عزاداری سبیل بود ،همچنین نذوراتی مثل حلوا شله زرد ، آش و غیره که شب عاشورا یاشب تاسوعا پخته‌شده بود در کوچه وخیابان دست بدست میگشت .

دربسیاری‌ازمساجد وتکایا،ظهروز عاشورا و ظهر روز تاسوعا عزاداران از طرف بانیان اطعام شدند .

نظم برقرار بود ...

امسال در حدود دویست دسته در تهران تشکیل شد .

حرکت و رفت و آمد دسته هابا نظم کامل صورت گرفت وخوشبختانه حادثه‌ای ببار نیامد . همراه هر دسته چند نفر مامور انتظامی‌برای حفظ انتظاما تحرکت میکرد .

شام غریبان

شب گذشته شام غریبان بود.

در مراسم شام غریبان رسم است که دسته دسته عزاداران درحالیکه بیرق های عزا را خم کرده و قبه های آنرا بر گردن چوب های بیرق آویخته‌اند ذکر « شام غریبان است» میگیرند و در محلات‌حرکت میکنند .

در مراسم شام غریبان عده ای‌هم نفر شمع گردانی دارند، اینها ۴۱ شمع خریداری میکنند و بطوردسته جمعی به ۴۱ مسجد یاحسینیه سر میکشند و در هر مسجدی یك‌شمع روشن میکنند . در میان شمع گردانها بیشترزنان سالخورده دیده میشوند .

رجال در مراسم سوگواری

درایام ولیالی سوگواری ، جمعی از رجال ومعاریف در حالیکه لباس تیره بر تن داشتند در مساجد و تکایا حضور پیدا کردند و درمراسم عزاداری شرکت کردند .

در عزاداری کاخ گلستان جمع زیادی از نمایندگان مجلسین ، چندتن از وزرا ، امرای ارتش ، مدیران کل و روسای ادارات و حتی نمایندگان سیاسی کشورهای اسلامی و غیراسلامی حضوریافتند آقایان دکتر کاسمی وزیر مشاور به نیابت نخست وزیر و همچنین اتابکی وزیر کشور و هیئتی که از طرف وزارت کشور تعیین شده‌بود در کلیه مجالس شرکت نمودند .

ضمنا در بعضی از مجالس‌سوگواری از این موضوع که برای اولین بار در جامع‌الازهر مصر مجلس‌عزاداری امام حسین (ع) بر پا شده است ذکری بمیان آمد .

از ناتوانخانه زندان ...

کارکنان و کارگران نانوا خانه زندان مرکزی شهربانی مبلغ‌پنج هزار ریال بوسیله رئیس‌شهربانی در اختیار حضرت آیت اله بهبهانی گذاردند تا در مراسم سوگواری برای سلامت شاهنشاه میان فقرا و مستحقان تقسیم شود .

در شهرستانها

گزارش خبرنگاران ما ازشهرستانها حاکی است که مراسم عزاداری خامس آل‌عبا در دو روزه تاسوعا وعاشورا در شهرستانها باشرکت قاطبهٔ اهالی برگزار شد .

در این مراسم که از اولین روز های ماه محرم شروع‌شده بود سخنرانان مذهبی با ایراد وعظ و خطابه و دستجات عزاداران با سینه زدن و زنجیر زدن شرکت کردند و این عزاداری‌ها تا روز هشتم ماه محرم که شب تاسوعا است طبق معمول‌سالیانه در کلیهٔ مساجد وتکایای شهرستانها ادامه داشت واز شب نهم محرم که شب تاسوعاست تاشب گذشته که شب یازدهم ماه محرم است دستجات عزاداران سوگوار بوده وبا شرکت در مجالس عزاداری وسینه زنی شعائر مذهبی را محترم داشتند .

عزاداری در قم

در شهرستان قم که مرکز اسلامی است طبق معمول سالیانه عزاداری حضرت امام حسین (ع) از روز اول ماه محرم مراسم عزاداری در کلیهٔ مساجد و تکایا برپاشد .

از شب چهارم ماه محرم شرکت کنندگان در مراسم عزاداری دستجات سینه زنی وزنجیرزنی براه انداخته‌و بانظم کامل دنبال یکدیگر بطرف صحن‌مطهر حضرت معصومه علیهاسلام حرکت میکردند وپس از عزاداری از صحن خارج گردیده بمنزل تولیت آمتانه میرفتند وضمن سینه زنی و عزاداری در آنجا از یاوه گوئیهای رادیو های بیگانه ابرازتنفر میکردند.

در منزل حضرت آیت‌الله بروجردی

مراسم عزاداری در منزل حضرت آیت‌الله بروجردی طی این ده روزه از هنگام صبح شروع میگردید وتا هنگام ظهر ادامه داشت .

حضرت آیت‌الله نیز شخصا همه روزه چند ساعتی در این مراسم‌شرکت داشتند در دو روز تاسوعا و عاشورا که جمعیت زیادی برای شرکت در مراسم عزاداری بقم آمده بود مجلس وعظ وخطابه در منزل حضرت آیت‌الله بروجردی رونق کامل‌داشت ومخنرانان مذهبی برای سخنرانی درمنزل آیت‌الله بروجردی بنوبت میایستادند پس از پایان مراسم عزاداری‌در منزل حضرت آیت‌الله در این دو روزه نماز جماعت در مسجد بزرك آیت‌الله تشکیل میگردید .

مسافرین در قم

با اینکه هوای شهرستان قم دردوره محرم نسبتا گرم بود واین گرما در دو روز تاسوعا وعاشورا نسبتا افزایش یافته بود معهذا چندین هزار نفر جمعیت‌ازشهرهای مجاورمخصوصا عده انبوهی از اهالی شهرستان‌تهران برای شرکت در عزاداری تاسوعا و عاشورای شهرستان قم باین‌شهرستان وارد شدند .

ورود این عده زیاد مسافرین از بعد ازظهر روز چهارشنبه که شب‌تاسوعا بود شروع‌شد .

وتاقبل از ظهر روز گذشته ادامه داشت و عصر دیروز هم اکثرآنها این شهرستان را ترك کردند.قسمت عمده مسافرین قم این دوشبانه‌روز راهز صحن و حرم‌مطهر وشبستانهای مسجد حضرت آیت‌الله بسر برده وبا آوردن مقدار کافی لوازم ووسائل باخود ، کمتر بمسافرخانه ها مراجعه میکردند . در این دو روزه خوارباروا مایحتاج عمومی در قم بحد کافی بود ولی بهای آنها بمیزان محسوسی‌افزایش یافته بود .

ضمنا در این چند روزهیچگونه حادثه‌ای در قم روی نداد و حتی درجاده قم نیز باوجود کثرت رفت وآمد حادثه مهمی اتفاق نیفتاد :

آقایان احمدطباطبائی و دکتر اسدی نمایندگان مجلس نیز در مجالس عزاداری قم شرکت داشتند .

درشهرری

خبرنگار ما از شهر ری گزارش میدهد از اولین روزهای محرم‌که مراسم عزاداری در شهرستان شهر ری شروع‌گردیدجمعیت‌این‌شهرستان هم کم‌کم رو بافزایش گذاشته و با نزدیك شدن روزهای تاسوعا و عاشورا این افزایش جمعیت روزانه محسوس‌تر بود با فرا رسیدن‌شب تاسوعا جمعیت زیادی روی باین شهرستان آوردودستجات عزاداران باسینه زنی و زنجیر زنی از تهران بوسیله اتوبوس بشهر ری آمدند کثرت جمعیت در شهرستان شهرری طی این دو روز بحدی بود که حتی عبور و مرور افراد در خیابان آستانه و صحن مطهر بسختی‌انجام میگرفت .

در روز عاشورا نیز در حدود ساعت نه‌ونیم‌وده صبح سیل‌جمعیت بطرف شهرری روی آورد ودستجات متعدد عزاداران بنوبت از اتوبوسها پیاده شده‌بطرف‌صحن رویمیآوردند وفته رفته جمعیت افزوده شد تا آنجا که‌حتی‌میدان ومرورافرادازمیدان مرکزی شهرری تا دهانه بازار و صحن با سختی کامل انجام میشد.

هیجان عزاداران

دسته‌های‌سینه‌زنی وزنجیرزنی‌و همچنین سایر دستجات عزاداران‌که از تهران بطرف شهرری میآمدند براهنمائی مامورین کلانتری‌شهرری بطور منظم از یکطرف واردخیابان مظفری شهر ری گردیده و از داخل بازار بصحن مطهر میرفتند و پس از اینکه در برابر حرم‌عزاداری میکردند از در دیگر صحن‌خارج میشدند. جالب ترین دسته های عزاداری که روز گذشته بشهرری آمد دستهٔ سینه زنان کوره‌پزخانه بود که در این دسته کارگران کوره پزخانه ها سرو روی خود را بگل آغشته بودند پرهیجان‌ترین دستجات عزاداران هم که روز گذشته برای عزاداری بصحن‌مطهر حضرت عبدالعظیم وارد گردیددسته عزاداران میدان بار فروشها بودبا اینکه از طرف شهربانی قمه زنی در روز عاشورا ممنوع شده اعلام شده بود معهذا افراد دستهٔ‌عزاداری میدان هنگامیکه برای عزاداری‌وارد صحن مطهر حضرت عبدالعظیم شدند از شدت هیجان ناگهانی عده‌ای از افراد این دسته کاردهائی از جیب بیرون آورده و با کارد سر خود را مجروح کردند.

ناگفته نماند که در شب عاشورای امسال بر طبق معمول سالیانه از طرف تولیت آستانه مقدس حضرت عبدالعظیم بهر یك از مداحان و ذاکرین هر دستهٔ عزاداری یك‌عبا هدیه شد.

عبور و مرور منظم

در این دو روزه‌رفت و آمدوسائل نقلیه بشهر ری بانظم و ترتیب کامل انجام گرفت زیرا هم‌جاده های‌شهر ری یکطرفه شده بود و ازطرف‌دیگر جز اتوبوسهای‌شرکت واحد اتوبوس دیگری در جادهٔشهر ری رفت و آمد نمیکرد .اتوبوسها از جادهٔ شهر ری وارد میشدند و پس از پیاده کردن مسافرین از جادهٔ آرامگاه بطرف تهران بازمی گشتند.

عزاداری در شمیران

طبق گزارش خبرنگار ما از شمیران عزاداری امسال درشمیران با سالهای گذشته تفاوت بسیار داشت باین ترتیب که علاوه بر مجالس روضه خوانی که از اول ماه محرم در تمام مساجد و تکایا مخصوصا در امامزاده صالح و امامزاده قاسم تشکیل شده بود در دو روزهٔ تاسوعا و عاشورا تمام ساکنین اصلی شمیران در مراسم عزاداری شرکت کرده بودند .این مراسم از صبح روز تاسوعا تاشب گذشته بطرز خاص و باشکوهی برگزارشدو کلیه دستجات‌عزاداران با ترتیب مخصوص و از روی‌خط سیری که‌بوسیلهٔ مامورین‌کلانتری تجریش‌تعیین‌شده‌بودبترتیب‌ازخیابان های پهلوی ، سر پل تجریش ، و خیابان دزاشیب عبور کرده و در سر قبرستان قدیمی شهر اجتماع کردند در آنجا مراسم عزاداری ما منتهای نظم و آرامش بطرز باشکوهی انجام گرفت .

در مراسم عزاداری دیروز در تجریش از طرف هیئت عزاداران تکیه پائین سه طاقه شال‌به‌آقایان سرهنك غفاری رئیس ناحیه شش انتظامی ، لسانی شهردار شمیران و سروان سجادی کلانتر‌تجریش اهداء گردید همچنین در دو روزهٔ تاسوعا و عاشورا از طرف جمعی از نیکوکاران شمیرانات عدهٔزیادی از فقرا و مستمندان اطعام شدند.

در مشهد

گزارش خبرنگار ما از شهرستان مشهد حاکی است که مراسم عزاداری در روز های تاسوعا و عاشورا در شهرستان مشهد باشکوهتر از سالهای گذشته انجام گرفت ازشب تاسوعا ورود دستجات عزاداران بصحن مطهر حضرت‌علی بن موسی‌الرضا علیه السلام شروع شد عدهٔ کثیری مسافر برای زیارت و شرکت در مراسم‌عزاداری از سایر شهرستانها بمشهدآمده بودند واهالی هر یك ازشهرستانها در روزهای تاسوعا و عاشورا دستجات سینه زنی و زنجیر زنی تشکیل داده و برای عزاداری‌بطرف صحن مطهر روی می‌آوردند .

علاوه بر این با سیاه پوش کردن کلیهٔ مساجد و تکایای شهر در تمام مساجدوتکایا مراسم‌سوگواری و عزاداری تشکیل شد مبود و از هر یك از این مساجد و تکایا دستجات سینه زنی و زنجیر زنی بطرف صحن روی می‌آورد از شهرستان های اطراف مشهد نیز عدهٔ زیادی برای شرکت درمراسم عزاداری باین شهرستان روی‌آورده و اهالی شهرستانها و دهات نزدیك مشهد هم از شب تاسوعا بوسیله اتوبوس خود را باین شهرستان رسانیده بودند باین ترتیب‌میتوان گفت دو روزهٔ تاسوعا و عاشورا از کثرت جمعیت در شهرستان‌مشهد غلغله بود.

ضمنا دراین دو روزهده زیادی از افراد بی‌بضاعت‌و مستمندان‌شهرستان مشهد بوسیله افراد نیکو کار در مساجد وتکایا اطعام شدند .ازدیاد جمعیت ووجود انبوه مسافرین در شهرستان مشهد گرچه جلوه مخصوصی بعزاداری امسال این شهرستان بخشیده بود ولی هوای مشهد که تا قبل‌از تاسوعا نسبتا ملایم بود دراین دو روزه گرم‌شد ومصرف میوه ویخو مایحتاج عمومی براثر کثرت مسافرین‌افزایش‌یافت و عده‌ای از مدیران مهمانخانه‌ها و مسافرخانه‌ها که‌از فرصت سوء استفاده کرده و نسبت بمسافرین اجحاف میکردند بدادگاه شهرداری جلب شدند .

درسایر شهرستانها

طبق گزارش خبر نگاران ما از دیگر شهرستانها مراسم عزاداری حسین ابن علی علیه‌السلام در دو روزه تاسوعا و عاشورا در کلیه شهرستان ها بطرز باشکوهی بانظم و ترتیب کامل انجام گرفت و حتی عزاداری امسال در کلیه شهرستان ها باشکوهتر از سالهای گذشته بود کلیه اهالی شهرستانها طی این دو روز در مراسم عزاداری شرکت کردند وعده زیادی از مستمندان از طرف نکوکاران اطعام گردیدند گزارش خبرنگاران ماحاکی است که‌در مراسم عزاداری تاسوعا و عاشورای امسال هیچگونه اتفاق‌قابل ملاحظه‌ای رخ‌نداد‌وفقط‌درشهرستان بابل عده زیادی که‌از طرف نیکو کاران درمساجدو تکایای شهرستان بابل روزگذشته‌اطعام گردیده‌بودند دیشب مسموم شده وتحت معالجه قرار گرفتند وهمین موضوع موجب نگرانی اهالی گردید طبق اطلاع متصدیان مساجدوتکایای شهربابل بدون توجه‌باینکه‌ممکن است‌گوشت و یا روغن مصرفی فاسد باشدبرای اطعام مستمندان غذا تهیه کردند ولی بر اثر فاسد بودن گوشت و روغن مصرفی غذای‌تهیه شده‌مسموم گردید و جمع زیادی که در این شهرستان پس‌از انجام مراسم عزاداری از غذاهای مزبور استفاده کردند مسموم شدند .عده‌ای از عزاداران چند ساعت بعد بحالت مسمومیت دچار شده وبه بیمارستان منتقل گردیدند .وجمعی‌دیگرنیز که‌از غذاهای مزبور استفاده‌کرده بودند شب هنگام حالت‌مسمومیت در آنها آشکار گردید وبیهوش افتادند ولی بوسیله بستگان خودبه بیمارستان منتقل شدند ومعالجه گردیدند خوشبختانه در این واقعه هیچگونه تلفاتی وارد نیامد .

قاتل مجری قانون

بقیه از صفحه هفدهم

و سید حسین غروی را روی آن نشاندند، بعد رئیس دادگاه شروع به سئوال از مشخصات دکتر میر سپاسی کرد .

اسم دکتر میرسپاسی شغل استاد دانشگاه .

رئیس ـ آیا نسبتی با سید حسین غروی و یا مرحوم عطیفه داری .

ـ ابدا

آقای دکتر بهزادی

اسم قاسم ـ پدر ـ سمیع . سن ۳۵ شهرت بهزادی . متخصص اعصاب و روانی .

شغل رئیس بخش اعصاب بیمارستان شماره ۱ ارتش

بعد از دکتر داودیان مشخصاتش را پرسید و اوهم جواب داد

رئیس ـ آقایان پزشکان میتوانند سید حسین غروی را در دادگاه و یا در اطاق دیگر مورد معاینه قرار دهند .

آقای دکتر طباطبائی گفت یك ساعت وقت میخواهد تا ما سید حسین را معاینه بکنیم و او رادر یك اطاق دیگر معاینه خواهیم کرد سپس رئیس دادگاه جلسه را بمدت یکساعت بعنوان تنفس تعطیل کرد و سید حسین را از سالن به یکی از اطاق های عدلیه بردند ومستشاران و رئیس دادگاموتماشاچیان ازسالن بیرون رفتند .

ساعت ده و چهل و پنجدقیقه‌جلسه دادگاه بعنوان تنفس تعطیل شد .

در انتظار

بعد از اینکه جلسه دادگاه‌بعنوان تنفس تعطیل گردید چند نفرمامور سید حسین غروی‌را در پشت‌دادگاه بیکی از اطاقها بردند و پزشکانیکه باید سید حسین را معاینه کنند‌از سالن خارج شدند.

در این موقع تماشاچیان هم‌سالن دادگاه را ترك کردند تا بعد از یکساعت دوباره برای استماع جریان محاکمه بدادگاه بیایند .

ساعت یازده و نیم برادر و همسر مرحوم عطیفه که باتفاق سایر بستگانش در موقع تعطیل جلسه دادگاه از سالن خارج شده‌بودند دوباره بسالن دادگاه آمده و درمحل مخصوص شاکیان خصوصی نشستند همسر مرحوم سروان‌عطیفه بشدت ناراحت بود و از زیرعینك سفیدش اشك میریخت برادرعطیفه (سید کاظم)نیز در حالیکه مرتب پشت سرهم سیگار میکشید‌کتابی را مطالعه میکرد همسر مرحوم عطیفه سرتا پاسیاه پوشیده ودر عرض این‌دو ماه فوق العاده لاغر شده بود و در تمام مدتی که در دادگاه نشسته بود ساکت بودفقط گاهی سئوالاتی از برادرش می کرد و دوباره ساکت میشد.

در این موقع قسمت اعظم‌جایگاه تماشاچیان را افسران شهربانی پر کرده بودند و روسای اکثرکلانتری ها در دادگاه حاضر بودند .

ساعت دوازده وربع کم سید حسین غروی رابسالن دادگاه آوردندروحیه سید حسین نسبت بچند ساعت قبل قویترشده وتقریبا‌بشاش بنظرمیرسید. سیدحسین باتفاق آقای سید محمد باقر حجازی وکیلش درجایگاه متهمین نشسته ومشغول صحبت شدند.روبروی آنها درمحل شاکیان خصوصی برادر وهمسر مرحوم سروان عطیفه باحال مغمومی نشسته بودند .

دراین موقع همهمه‌ای مابین تماشاچیان درگرفت وچندنفر با هم نزاع میکردندکه توسط مامورین ازسالن دادگاه اخراج شدند. سید حسین در تمام مدتی که دربهلوی وکیلش نشسته بود باچهره‌ای بشاش با او صحبت میکرد وحتی چندین مرتبه با صدای بلند خندید .

سه ربع بعداز ظهر پزشکان(آقایان میرحقانی. طباطبائی. بهزادی. داودیان ومیرسپاسی) که برای معاینه سید حسین رفته بودند بعداز مشاوره به سالن دادگاه جنائی آمدند وضمنا هیئت قضات ورئیس ومستشاران هم بدادگاه وارد شدند.

رئیس ـ دادگاه بطریق بیشین تشکیل است نظریه‌آقایان پزشکان بشرح زیر استماع میشود :

دکترطباطبائی نظر پزشکان راچنین قرائت کرد :

از متهم آقای حسین غروی که در دادگاه معرفی شد معاینه‌بعمل آمد ومتفقا اینطور اظهارنظر میشود:

ـ متهم در حال حاضر دچار اختلال شخصیت وشعور و هوش میباشد باین معنی که از نظر شخصیت کردار ورفتار خلق وخو غیر طبیعی میباشد هم چنین از نظر نیروهای شعوری‌و هوش‌ضعف مشاهده میشود این اختلالات نتیجه بیماری عصبی وروانی است . بنظر میرسد صرع میباشد و برای تشخیص علت بیماری واینکه مرض حتما صرع است یانه از نظر علمی شایسته است از متهم پرتونگاری جمجمه و «الکتروانسفالوگرام» و معاینه کامل پزشکی بعمل‌آید .

۲ـ در پاسخ اینکه آیادرحین ارتکاب قتل بیمار مجنون بوده است یانه اظهار نظر میشود همان شعور و شخصیت‌متهم رادارامیباشد زیرا چنین اختلالی حاضری نیست وقدیمی ودائمی است .

۳ـ متهم باداشتن چنین حالتی در موقع ارتکاب قتل شعورکامل نداشته‌است باینکه آیا ایمان نامبرده مسئول او بوده و یا نه چون این مسئله علمی و نظری است سه نفر از کارشناسان معتقدند مسئولیت نسبی داشته و مسئولیت کامل نداشته است و دو نفر دیگر از کارشناسان معتقدند که‌مطلقا وی مسئول اعمال خود نبوده ونمی باشد .

۴ـ چون اینگونه بیماران ممکن است ناگهان مرتکب اعمال خلاف نظم اجتماع بشوند از نظراقدامات تامینی لازم است همیشه تحت مراقبت باشند .

ساعت یك بعداز ظهر امروزجلسه دادگاه بعنوان تنفس ختم گردید و جلسه آینده بساعت ۸ صبح فردا موکول شد .

آقایان دکتر طباطبائی‌و دکترمیر سپاسی به جنون مطلق و آقایان دکتر داودیان ، دکتر بهزادی و دکتر میرحقانی بجنون نسبی وی نظر داده بودند

ورود

- آقای منصف نایب رئیس بانك رهنی ازمسافرت اروپابازگشت.
- آقای مهندس بیژه باتفاق خانم‌از آبادان
- آقای سردار اعظم قهرمان از اصفهان
- آقای مجید سید حسن ازآبادان
- خانم ایرن ازاصفهان
- آقای دهدشتیان ازآبادان
- آقای اعلم جانی ازمشهد
- آقای رضا یزدی ازمشهد
- آقای سیروس غفاری مشاورشرکت شیلات ازاروپا
- آقای انوشیروان صدیق فرزند سناتور دکترعیسی صدیق که‌تحصیلات خودرا درعلوم سیاسی وامور بین‌المللی دردانشگاه کلمبیا (نیویورك) باتمام رسانده وارد تهران شد .
- آقای دکتر بختیار ازاصفهان
- آقای مهندس ستوده ازاصفهان
- آقای اصغر نوید ازمشهد
- آقای علی گوهر بخش ازمشهد
- آقای مهندس ارجمند ازآبادان
- آقای دکتر بطلیموس ازآبادان
- آقای محمود کلانتری از آبادان

خروج

- آقای دکتر غلامحسین خوشبین باروپا عزیمت نمود .
- آقای مهندس شریفی بمشهد.
- بانو فخری عاملی بمشهد
- آقای علاقبند باتفاق خانم ودختر خود بمشهد
- خانم پری رفیعی بمشهد
- خانم صمد سوداور بمشهد
- آقای دکتررحیم پور باصفهان
- آقای مهندس آذریان به‌آبادان
- خانم اعظم امیری به تبریز
- آقای دکتریکتا باتفاق خانمهاروز صبح با هوا پیمای اس.آ.اس به کهنهاك
- آقای مهندس شاداب به زنو
- آقای دکترنراقی به زنو
- آقای مهدی بیگلری باردبیل
- آقای حاج محمد علی سیگاری مدیر عامل شرکت می.ال.ام روز چهارشنبه بمشهد
- آقای دکتر سلامت امروز صبح به رشت
- آقای سروان منصوری باصفهان
- آقای دکتر جعفرشاهید مدیر جوانمردان برای ایراد سخنرانی درباره تاریخ شاهنشاهی ایران به کشورهای سلطنتی اروپا عزیمت نمود .
- دوشیزه گریکوریان باهواپیمای ایران باصفهان
- آقای برومند ازتهران باصفهان
- آقای اسداله صالحی از تهران‌به مشهد
- آقای رحمان پناه از تهران به مشهد
- آقای دکتر زرنك از تهران به آبادان
- خانم حشمت اسدی از تهران به آبادان
- آقای اردشیر جهانبانی بکرمان
- آقای دکتر میرزائی به‌آبادان
- آقای محمد علی زنگنه باصفهان
- آقای دکترنبوی بشیراز
- آقای دکترهادوی بشیراز
- آقای مهندس خدادادیان بشیراز
- کاپیتان ویلسن روز جمعه به بیروت
- تیمسار سرلشکر روحانی به آبادان
- آقای مهندس معینی به‌آبادان
- آقای ابوالقاسم طاهری‌به‌آبادان
- آقای منوچهرمشیری به‌آبادان
- آقای دکتر قاسم زاده بزاهدان
- آقای‌کریم جوادی بمشهد
- آقای حسین تبریزی بمشهد
- آقای مهندس یوسفی بمشهد
- آقای احمد قادری بمشهد
- آقای سروان آزاد بمشهد
- آقای ناصر مهاجر بمشهد
- آقای دکتر موسوی بمشهد

آگهی تجدید مناقصه

شرکت سهامی مواد غذائی و شیمیائی ایران وابسته بسازمان برنامه تعداد پنجاه هزار عدد بطری کانادائی مورد نیاز خودرا از طریق‌مناقصه خریداری می‌نماید داوطلبان شرکت در مناقصه میتوانند همه روزه در ساعات اداری برای دریافت برك شرایط ومشخصات مناقصه‌بدفتر شرکت واقع درخیابان آمل کوچه دقت مراجعه نمایند .

پیشنهادات تاآخر وقت اداری روز دوشنبه ۱۱ر۵ر۳۸ پذیرفته شده ودر ساعت ۱۰ صبح روز بعد باز وخوانده میشود .

مدیر عامل شرکت سهامی موادغذائی‌و شیمیائی ایران‌ـمهندس‌سمیعی

آ‌ـ۱۴۱۰۰ ۱ـ۳

آگهی دعوت صاحبان سهام

هیئت مدیره شرکت میلارد سهامی ازصاحبان سهام برای شرکت درمجمع عمومی عادی دعوت مینماید که‌در ساعت ۴بعد از ظهر چهارشنبه سی‌ام‌تیر ماه‌درمحل شرکت حضور بهمرسانند.

دستور جلسه

۱ـ استماع گزارش سالیانه

۲ـ تصویب ترازنامه

آ‌ـ۱۴۰۹۰ هیئت مدیره شرکت میلاردسهامی

آگهی مناقصه خرید آهن

اداره تدارکات جمعیت مرکزی شیرو خورشید سرخ ایران مقداری آهن بشرح زیر خریداری می نماید :

آهن نبشی شماره ۷	۳۱۱۸۵	کیلو
آهن ورق ۸ میلیمتری	۳۰۰۰	کیلو
تیر آهن شماره ۱۲ بطول ۳ر۵ متر	۲۹۴	اصله

داوطلبان معامله میتوانند پیشنهاد خودرا تا آخروقت روز سه شنبه ۵ مرداد ماه ۱۳۳۸ بدفتر جمعیت تسلیم و رسید دریافت نمایند .

پیشنهاد دهندگان بایستی صدی پنج مبلغ پیشنهادی را بصندوق جمعیت پرداخته و قبض سپرده آن، را ضمیمه پیشنهاد نمایند .

پیشنهاد های رسیده روز چهارشنبه ششم مرداد ماه ۱۳۳۸ ساعت پنج بعداز ظهر در اداره تدارکات بازوخوانده میشود حضور پیشنهاددهندگان در جلسه مناقصه آزاد واداره تدارکات در رد و قبول یك یاکلیه‌پیشنهاد هامختارخواهد بودبه‌پیشنهادهای فاقدقبض سپرده ترتیب‌اثر داده‌نخواهد شد وچنانچه برنده مناقصه درمدتی که‌از طرف اداره تدارکات مقرر می شود از تحویل جنس خودداری نماید سپرده او بنفع صندوق جمعیت ضبط خواهد شد .

اداره تدارکات جمعیت مرکزی

آگهی مجمع همگانی سالیانه

محترما باطلاع سهامداران شرکت سهامی تجارتی خوزستان(اهواز) میرساند مجمع همگانی سالیانه شرکت در تاریخ روز جمعه هشتم مرداد ماه ۱۳۳۸ ساعت پنج بعداز ظهر در محل دفتر شرکت واقع در خیابان پهلوی اهواز تشکیل خواهد شد خواهشمند است یکروز قبل ازتشکیل جلسه خود یاوکیل ثابت‌الوکاله بارعایت مقررات اساسنامه بدفترشرکت مراجعه وبرك ورودی دریافت فرمایند .

(دستور جلسه)

۱ـ استماع گزارشات هیئت مدیره و بازرسان .

۲ـملاحظه و تصویب تراز نامه سال مالی ۱۳۳۷ر۱۳۳۸

۳ـتجدید انتخاب بازرسان و اعضاء علی‌البدل .

۴ـ مذاکره در باره امورات شرکت

آ‌ـ۱۰۴۴۱ شرکت سهامی تجارتی خوزستان ـاهواز

بسمه تعالی

جناب آقای دکتر هدایتی وزیر معظم دادگستری از انتصاب جناب آقای محمد باقر امین بسمت معاونت اول دادستانی کل کشور که از قضات متدین و شریف و خاندان اصیل این کشور و مورد اعتماد جامعه روحانیت است از طرف خود و قاطبه ساکنین شمال‌غرب طهران به‌آنجناب تبریك میگوییم .

آ‌ـ۱۰۴۲۷ الاحقر حاج‌میرزااحمد فقیه‌یمینی

یك دقیقه وقت ـ یك پارو و تلی‌انباشته از پول نقره

بریجستون

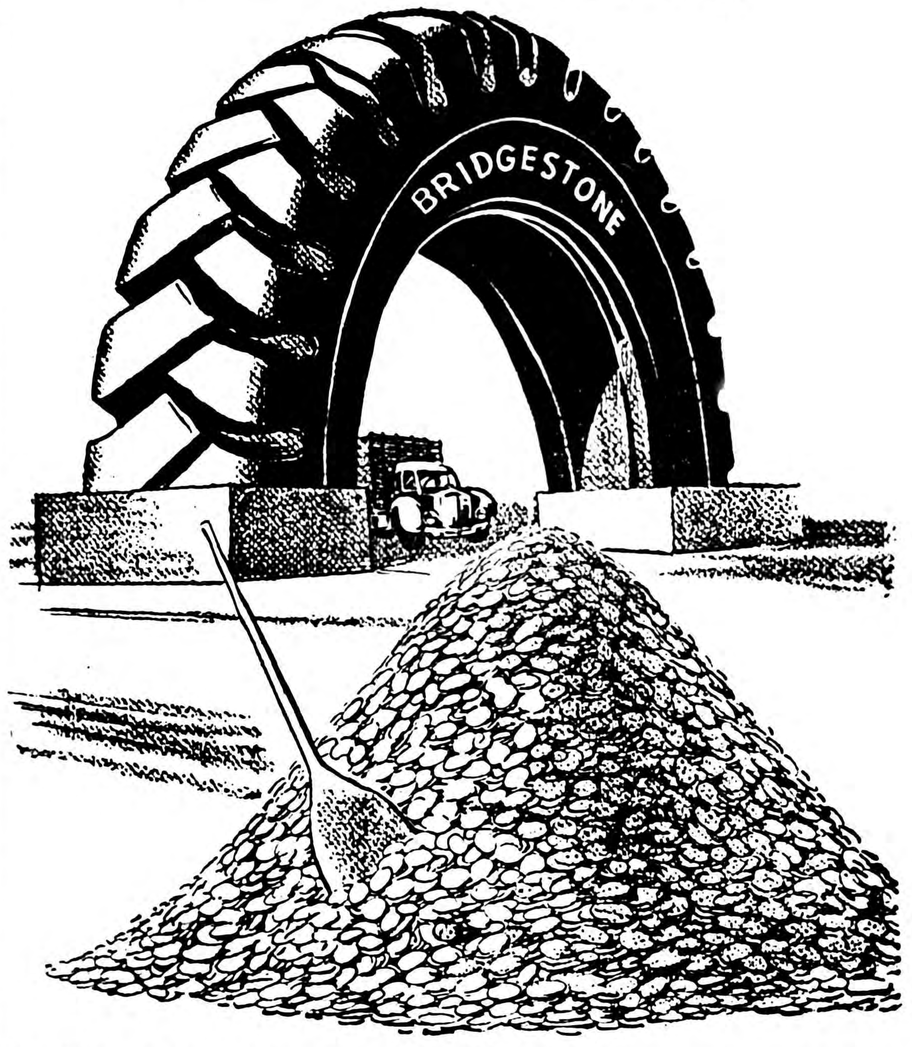

طاق عظیم بریجستون درجاده‌کرج جنب کاروانسرای‌سنگی هم‌فال است وهم تماشا. فقط باارائه گواهینامه رانندگی هنگام عبور از این طاق تماشائی میتوانید کارت عبوربدست آورید و درمراسم قرعه‌کشی بی‌سابقه بریجستون‌شرکت‌کنید بزودی میان دارندگان کارت عبور قرعه‌کشی میشود وسه‌نفربحکم قرعه انتخاب میگردند تا از توده‌های انباشته سکه نقره که دراختیار آنها گذاشته میشود هرقدرکه میتوانند برای‌خود بردارند ـ برنده‌اول یکدقیقه ـ برنده‌دوم نیم‌دقیقه برنده‌سوم ۱۵ثانیه برای پاروکردن سکه‌های نقره فرصت خواهند داشت

آ‌ـ ۱۳۹۵۸ سازمان فاکوپا

اطلاعات

شاهنشاه درکاخ گلستان

شاهنشاه عصر روز گذشته بکاخ گلستان تشریف فرما شدند و بیش ازیکساعت درمجلس سوگواری شرکت فرمودند .
هنگام تشریف‌فرمائی‌شاهنشاه آقای‌عبداله‌تاج‌الواعظین مشغول صحبت‌بود.

درخصوص کسالت سپهبد زاهدی

تلگراف خبرنگارما اززنو حاکیست که کسالت تیمسار ، سپهبدزاهدی که‌براثر عارضه سکته دست‌داده بودبامراقبت ومعالجه پزشکان خطرمرتفع گردیده وجای نگرانی نیست .
تلگرافی که‌دیشب ازطرف آقای مهندس اردشیر زاهدی در پاسخ‌چند فراز آقایان سناتورها ودوستان ونزدیکان تیمسار زاهدی‌بطهران رسیده مؤید همین‌خبر می‌باشد وحاکیست که‌کسالت ایشان بکلی مرتفع شده است

پیش‌بینی وضع هوا

پیش‌بینی هوای ایران تا ظهر فردا طبق گزارش اداره پیش‌بینی کل هواشناسی بدینقراراست :
هوای شهر تهران صاف و کمی خنکتر از روز قبل خواهد بود .
هوای‌شهرستانهای شمالغربی وشمالی کمی ابری‌که‌گاهی مقدار ابرها بیشتر خواهد شد وهوای بقیه نقاط‌صاف‌پیش‌بینی‌میشود .
حداکثردرجه حرارت‌هوای‌شهر تهران درروز گذشته ۳۶وحداقل آن ۲۴درجه سانتیگراد بالای‌صفر بوده‌است .
گرمترین نقاطی که ایستگاه هواشناسی دارند در بیست وچهار ساعت گذشته شهر آبادان با حداکثر ۴۲درجه سانتیگراد وخنکترین نقاط‌شهر کرمان‌باحداقل۱۲درجه سانتیگرادبالای صفر بوده‌است .
درجه‌حرارت‌آب‌دریای مازندران امروز دربندر پهلوی ۲۶درجه سانتیگراد بالای‌صفر بوده است .

میکویان عراقیهارا ازملی کردن نفت منصرف کرد

اگر قاسم سقوط کند مصریها خوشحال خواهند شد وجانشین او برایشان اهمیتی نخواهد داشت

مجله اکونومیست چاپ لندن در شماره اخیر خود طی مقاله‌ای درباره سالروز انقلاب عراق می‌نویسد :
سیاستمداران انگلیسی وآمریکائی میکوشند تابتوانند آینده عراق متوجه کدام طرف است .اعلام خطرهای قاهره درباره تسلط کمونیست‌هابر عراق پایان یافته‌است .
درقاهره وبیروت این مسئله را اختراع کرده‌اند که سرانجام عبدالکریم قاسم راه ضد کمونیستی را که چند ماه پیش جمال عبدالناصر پیشنهاد کرده بود ،پذیرفته است .
قاهره به ژنرال قاسم علاقه‌ای ندارد وازاین میترسد که کمونیسم بر عراق مسلط شود .
مصریها اکنون از قاسم بخوبی یاد میکنند تابتوانند همکاران اورا در ارتش از کمونیسم‌دورنگاهدارند .اگر قاسم سقوط کند ،مصریها کوچکترین ناراحتی نیز نخواهند داشت .آنها خوشحال خواهند شد که یك افسر دیگر که احیانا طرفدار عبدالناصر باشد جانشین او شود .بنظر آنها اگر جانشین قاسم ناسیونالیست عرب‌هم‌باشد ،کافی است .
طی اولین سال استقرار جمهوری در عراق ،جهت کلی حرکت عراق به سوی استقرار موثر نفوذ کمونیستی بوده است .ولی این نکته نیز درست است‌که حرکت در جهت مزبور گاهی باتردید بوده‌است .
فی‌المثل روش دولت عراق نسبت به کمپانی نفت منطقی بوده است و این امر نیز شاید بدین سبب است که میکویان به دکتر ابراهیم کبه‌در ماه مارس در مسکو اظهار داشته‌است که برهم‌زدن قرار داد های کنونی نفتی‌شانس عاید نمودن نفع کمی برای او خواهد داشت .
ژنرال قاسم اخیرا دستور داد که معدودی از زندانیان سیاسی آزاد شوند ولی هیچکدام ازاینان باندازه کافی طرفدارا ندارند که موجب‌دردسر برای کمونیست‌ها شوند .

آخرین خبرها بعداز ظهر

یکنفر تماشاچی قربانی زدوخورد شد

آخر وقت‌امروز خبرنگارما تلفنی ازمرزن‌آباد اطلاع‌داد طی‌نزاعی که‌براثر اختلافات محلی بین عده‌ای ازاهالی قریه «سریا» ازتوابع مرزن آباد رخ‌داد طرفین باسنك وچوب بجان هم افتادند دراین نزاع یکنفرازاهالی‌بنام‌ابادرالیاسی که‌برای تماشاآمده‌بود براثرضربه سنك یکی‌اززدوخوردکنندگان ،مغزش متلاشی شد .

چهارمین مجروح آتش‌سوزی پالایشگاه جان سپرد

طبق‌گزارش تلفنی آخروقت امروز خبرنگارما از آبادان چهارمین مجروح‌حادثه آتش‌سوزی پالایشگاه آبادان بنام عباس بهزادی که در بیمارستان بستری بود جان سپرد وباینترتیب تعداد قربانیان این آتش‌سوزی به پنجنفررسید زیرا یکنفر درهمان‌هنگام وقوع آتش سوزی ددمیان آتش خاکستر شده‌بود .

بهای برنج تقلیل یافت

گزارش آخروقت امروز خبرنگارما ازرشت حاکی استکه شورای اقتصاد استان گیلان باشرکت آقای‌میهن استاندار جدید تشکیل گردید ودرجلسه شورا تصمیم گرفته شد که‌نرخ‌برنج‌تقلیل یابد بااخذ این تصمیم بهای‌برنج درشهرستان رشت تنزل کرد .

شهردار رشت استعفا داد

ازرشت خبرنگارما گزارش میدهد روز چهارشنبه گذشته آقای شمس امیری شهردار شهرستان رشت بعلت نامعلومی ازسمت خود استعفاکرد واستعفانامه خودرا به‌آقای میهن استاندار جدید گیلان تسلیم داشت .
ازطرف استاندار استعفای مشارالیه مورد قبول واقع شدو سرپرستی شهرداری شهرستان رشت به آقای‌نقابت معاون‌استانداری‌وفرماندار این شهرستان واگذار گردید.

انجمن شهر اصفهان منحل شد

ظهرامروز خبرنگارماازاصفهان گزارش داد : بمنظور پایان‌دادن‌باختلافات وکشمکشهائی که‌درطول سه‌سال ونیم اخیر بین‌اعضای‌انجمن‌شهراصفهان وجود داشت ،مقارن ساعت ۸صبح‌امروز جلسه‌شورای شهرستان اصفهان‌بریاست تیمسار سرتیپ فرزانگان استاندار تشکیل شد و پس‌ازمذاکرات‌مفصلی که پیرامون اختلافات اعضای انجمن شهر بمیان آمد برای‌انحلال انجمن شهر اخذرای بعمل آمد وکلیه اعضاء شورای شهرستان باتفاق آراء رای برانحلال انجمن شهر دادند وانجمن شهراصفهان رسما منحل گردید

طرح نظام پزشکی

امروز متن طرح نظام پزشکی که‌در وزارت دادگستری تکمیل شده‌است برای مطالعه وزیر بهداری ارسال شد. این‌طرحها شامل ۱۶ ماده می‌باشد.

قابل توجه

شرکت‌کنندگان درمسابقه «دو»

اطلاعات کودکان

بدینوسیله باطلاع کلیه شرکت کنندگان در مسابقه « دو » اطلاعات کودکان میرساند که ساعت چهار و نیم بعداز ظهر روز یکشنبه ۲۷ تیرماه (فردا) جهت شرکت در جلسه همگانی در دفتر مجله اطلاعات کودکان «خیابان خیام موسسه اطلاعات» حضور بهمرسانند .
در این جلسه محل شروع مسابقه و خط سیر ، تاریخ و ساعت مسابقه تعیین خواهد شد .

قابل توجه لهستانیهای مقیم تهران

بمناسبت جشن ملی لهستان وزیر مختار جمهوری ملی لهستان و بانوسیدور روزسه شنبه۲۱ ژوئیه (مطابق ۲۹تیر) ازساعت ٦بعد از ظهرازلهستانیهای مقیم تهران وخانواده آنهاپذیرائی مینماید.

غذای خوب ـ سرویس مرتب ـ هوای‌خنك

رستوران هتل سمیرامیس خیابان روزولت تلفن ۴۹۴۵۱و۴۹۴۵۲

یا نصیب ویا قسمت

در آخرین لحظاتی که میرفت تایکی از بلیطهای سری ٤٤٦ آقای عباس بهرامی بارفروش برنده سیصد هزار ریال‌جایزه بشود رفیقش آقای مصطفی جاسم فرش‌فروش خودش رارساند وبا پرداخت یك تومان وشریك‌شدن بااو نصف این‌جایزه راتصاحب کرد.
آ_۱۳۸۸۸ « بنگاه بخت‌آزمائی ملی»

شروع‌برنامه جدید از چهارشنبه شب۳۰تیرماه
در باغ و کلبه مهمانخانه دربند
ستاره رقص شرقی
نادیا جمال
بالت مشهور بین‌المللی آستافورد
آواز وگیتار
تریوسانتاکروز
باشرکت ارکستر معروف‌ایتالیائی
برونو کلر
مهمانخانه دربند
۱ـ٤ آ_۱۳۹۰٦

آگهی انتقال‌شعبه‌بانك‌تهران

باطلاع مراجعین محترم میرساند شعبه امیرکبیر بانك تهران از محل سابق‌خود به اول خیابان چراغ‌برق (ساختمان شالچی) انتقال یافته است. ۱ـ٥ آ_۱۲۸۳۸ بانك تهران

این‌ماه درمنزل اغلب رجال و روحانیون مجالس روضه‌خوانی وعزاداری برپاست . درعکس بالا از چپ براست حضرت آیت‌اله بهبهانی، آقایان قائم مقام‌الملك رفیع ، تقی‌زاده ومشیرالسلطنه امیرسلیمانی که هرساله مجالس مفصل عزابرپا میسازند دیده میشوند

امیرالحاج دستخط ملك‌سعود را تقدیم شاهنشاه نمود

قبل‌ازظهرامروز آقای عبدالوهاب اقبال امیرالحاج وسفیر کبیرفوق‌العاده درکاخ‌سعدآباد بحضور شاهنشاه شرفیاب شد .
آقای عبدالوهاب اقبال دراین شرفیابی ضمن عرض گزارش ماموریت دستخط اعلیحضرت ملك‌سعودرا تقدیم نموده ومورد تفقد ملوکانه قرار گرفت .

اطلاعیه شهربانی کل درباره مراسم سوگواری

درنتیجه همکاری صمیمانه‌ای که‌بین اهالی محترم پایتخت و پلیس در ایام سوگواری برقرار بودباتوجه بکثرت ایاب وذهاب وتراکم دستجات و جمعیت‌های مختلف اعم ازمعابرومجالس ومراکز مذهبی و اماکن مقدسه خوشبختانه دراین سه‌روزه کوچکترین حادثه وتصادفی روی‌نداد وسازمان شهربانی کل‌بانهایت مسرت باستحضار میرساند که‌حتی مشاجره‌لفظی بین شرکت کنندگان درمراسم سوگواری روی‌نداده واین‌خودنمونه‌رشد اخلاقی وپیشرفت حس‌همکاری ومراعات دستورات قانونی می‌باشد .
علیهذاشهربانی کل خودرا موظف میداند که‌ازعموم‌هموطنان‌بدینوسیله مهاسگزاری نموده وموفقیت‌آنانرا ازخداوندمسئلت نماید شهربانی کل کشور

عابرین متخلف جلب میشوند

بااینکه کراراً تذکر داده شده متاسفانه اغلب ازعابرین پیاده بی‌توجه ورعایت مقررات عبورومرور راکه‌صرفا بمنظور حفظ جان اهالی محترم‌وضع گردیده ننموده بدون توجه بکثرت روزافزون وسائط نقلیه ازسواره‌روخیابانها رفت‌وآمدمی‌نمایند چون این‌رویه خالی‌ازخطر نبوده وهرآن‌احتمال‌بروزحوادث ناگوار رادارد علیهذا دراجرای ماده ۲ آئین نامه راهنمائی ورانندگی بدینوسیله بکلیه عابرین پیاده اخطار میگردد ازایاب وذهاب درسواره‌رو وعرض خیابانها جزازمحلهای خط‌کشی شده خودداری نمایند وبمامورین انتظامی دستور داده‌شد ازاول مرداد ماه چنانچه عابری برخلاف مقررات رفتار نمایند تعقیب وبدادگاه اعزام دارند .
انتظار دارد اهالی محترم پایتخت از لحاظ حفظ جان خویش درتمام مواقع حزم واحتیاط رامعمول داشته ودراین باره باپلیس همکاری‌نمایند .
شهربانی‌کل کشور

امروز بهرام بزرك‌نیا در دریا غرق شد

از شهسوار خبرنگار ما تلفنی اطلاع داد ساعت ۹صبح امروز آقای بهرام بزرك‌نیا فرزند ۱۹ سالهٔ آقای بزرك‌نیا عضو هیئت مدیره بانك کشاورزی‌که باتفاق چندتن‌از دوستانش جهت شنا بدریای نشتارود واقع در ۱۲ کیلومتری شهسوار رفته بود غرق شد .
بهرام بزرك‌نیا اخیرا بقصد گردش با افراد خانواده خود بشهسوار آمده بود ودر قریهٔ نشتارود واقع در ۱۲کیلومتری شهر در منزل آقای پرویز مسعودی یکی از بستگانش مهمان بود صبح امروز باتفاق سه نفر ازدوستانش برای شنا بدریای نشتارود رفت وبعلت عدم آشنائی بفن شنا در دریا غرق شد ودر کام امواج فرورفت .
دوستانش جریان را بشناگران ساحلی اطلاع دادند وساعتی بعد جنازه وی بوسیله شناگران ساحلی ازدریا بدست آمد بهرام بزرك‌نیا امسال دیپلم ریاضی خودرا از دبیرستان گرفته‌بودو جریان بوسیلهٔ بستگانش بتهران اطلاع داده شد قرار است جنازه جوان مزبور بتهران حمل شود .این اولین قربانی امسال دریای شهسوار میباشد .

باند سارقین لاستیك تجریش کشف شد

امروز بادستگیری ٤ نفرمامورین آگاهی باند لاستیك دزد تجریش را کشف کرده وبه‌نحوه کارآنهایی بردند .
این چهار نفر که روبیك ،آرداسش ،سرکیس ویولت می‌باشند با شلیك تیردستگیرشده ودرآگاهی کلانتری تجریش بعمل خود که‌ربودن لاستیکهای یدکی‌ازاتوموبیلهادرتجریش بوده‌است اعتراف کردند .آنان خریداران اموال مسروقه رامعرفی کرده ومامورین مقدار زیادی ازاموال رااز آنان پس گرفتند .

یکنفر مقتول و ٤نفر مجروح شدند

ساعت یازده امروز اتوبوس شماره ۱۹۰۱۳ که با بیست نفر مسافر از دماوند عازم تهران بود در حوالی مهمانخانه کمرد جاده مازندران واژگون شد در این حادثه یك نفر مقتول وچهار نفر باسامی سید جلال میری ، منصور افشار ،حسین آنگاهی‌و زینب محمدیان مجروح شدند .
هویت مقتول هنوز مشخص نشده است ورانندهٔ اتوبوس بعد از واژگون شدن متواری گردیده است وتاکنون دستگیر نشده است .مجروحین در بیمارستان سینابستری شدند .

پولهای دولت دریکجا متمرکز میشود

قوانین و آئین‌نامه های محاسباتی تغییر خواهدکرد

امروز وزارت دارائی اطلاع داد مطابق برنامه ای که تنظیم شده است کلیه وجوه دولتی ودرآمدهای اختصاصی وزارت خانه‌ها وادارات و بنگاه‌هائیکه بسرمایه دولت‌تشکیل گردیده در خزانه‌داری کل متمرکز خواهد شد و همچنین برای تمرکز کلیه وجوه حاصله از قرضه یا اعتبارات خارجی‌و هرگونه‌درآمدی که‌عاید دستگاه های دولتی میگردد « باستثنای وجوه متعلق به‌بانکهای دولتی وشرکت بیمه » در حسابهای خزانه‌داری کل اقداماتی بعمل آمده است پرداخت این وجوه باتقاضای ادارات ذینفع ، در حدود مصارف سازمان های دولتی صورت خواهد گرفت .

تغییر آئین‌نامه‌ها

وزارت دارائی‌در سال‌جاری‌اقداماتی برای نظارت کلی در امورحسابداری ها اعم از مرکز و شهرستا نها بعمل میاورد . مطابق برنامه امسال وزارت دارائی طرح های جدیدی برای تغییر قوانین و آئین نامه‌های محاسباتی تهیه میگردد.

انتخاب روسای حسابداریها

برای انتخاب روسای ادارات حسابداریها وذیحسابان کمیسیونی با شرکت نمایندگان ادارات کل بودجه ، رسیدگی وتمرکزحسابها، تطبیق اسناد و تعهدات و امور حسابداریها تشکیل می گردد و این کمیسیون درباره صلاحیت روسای حسابداری های جدیدنظر خواهند داد .

تجدید نظر در سازمانها

طبق‌تصمیم وزارت دارائی امسال دو سازمانهای کلیه پیشکاریها و ادارات دارائی های شهرستان ها تجدید نظر بعمل خواهد آمد و برای مطالعه پیرامون سازمان جدید پیشکاریها ، مدیر کل ومشاورین وزارت دارائی بکلیه پیشکاری های شهرستانها اعزام خواهند شد .
هیئت مزبور ماموریت دارد سازمان فعلی پیشکاریها ودارائی های استان ها را مورد بررسی قرار داده و حدود ووظائف‌واختیارات و مسئولیت پیشکاران و روسای دارائی را تعیین نماید .

شصتمین‌وزیر خارجه هنوزانتخاب نشده

بقیه ازصفحه اول

باشد بمداوا خواهد پرداخت.

نظر پزشك معالج

قرار بر اینست که دکتر عبده وزیر خارجه، نظریه اطباء معالج خود رابتهران گزارش دهد. تا درصورتیکه معالجات‌طولانی‌الزام‌آور باشد استعفای ایشان مورد قبول واقع شود، در هر حال موضوع انتخاب یك نفر بجای ایشان برای احراز پست وزارت امور خارجه مورد توجه قرار گرفته واشخاصی کاندیدای این مقام شدماند که‌تا عدم وصول جواب قطعی از جانب دکتر عبده انتخاب وزیر جدیداعلام نخواهد شد.
و چون سه روز است که دکتر عبده بامریکا مسافرت نموده و اکنون در بیمارستان تحت معاینه میباشد ،احتمال میرود در دو روز آینده تکلیف قطعی مشخص شود و سپس وزیر خارجه جدیدمعین گردد.

شایعات موجود

در میان شایعاتی که برای احراز پست وزارت خارجه وجود دارد همچنانکه درشماره گذشته باطلاع خوانندگان محترم رساندیم نام آقای عباس آرام سفیر ایران در توکیو برای سمت وزیر خارجه‌بیش از دیگران برده میشود لکن اتخاذ تصمیم در این باره اولا موکول بوصول جواب از طرف آقای‌دکتر عبده بمناسبت ادامه‌معالجات‌ایشان است، ثانیا موکول به بازگشت آقای نخست وزیر از شمال است که تا آخر این هفته بتهران‌مراجعت خواهند کرد و مطالعات خود را درباره انتخاب همکار جدیدبمرحله قطعی خواهند رسانید.

رپرتاژی از وزارت خارجه

دکتر عبده پنجاه و نهمین وزیر خارجه ایرا ن‌میباشد وبا احتمال کناره‌گیری ایشان شصتمین وزیر خارجه انتخاب خواهد شد.بهمین مناسبت خبرنگار ما رپرتاژی از تاریخچه وزارت خارجه‌و تشکیلات آن تهیه کرده است که در صفحه هفتم همین شماره بنظرخوانندگان خواهد رسید.

واشنگتن ـ یونایتدپرس ـ ریچارد نیکسون معاون‌ریاست جمهوری‌آمریکا که بزودی برای افتتاح نمایشگاه آمریکا درمسکو عازم شوروی خواهد شد اظهارداشت‌که روزنامه نگاران امریکائی خواهند توانست اخبار مسافرت اورا آزادانه وبدون سانسور مخابره کنند .

بروزنامه نگاران آمریکائی آزادی داده شد

مسابقات کشتی مدالهای طلای اطلاعات جوانان

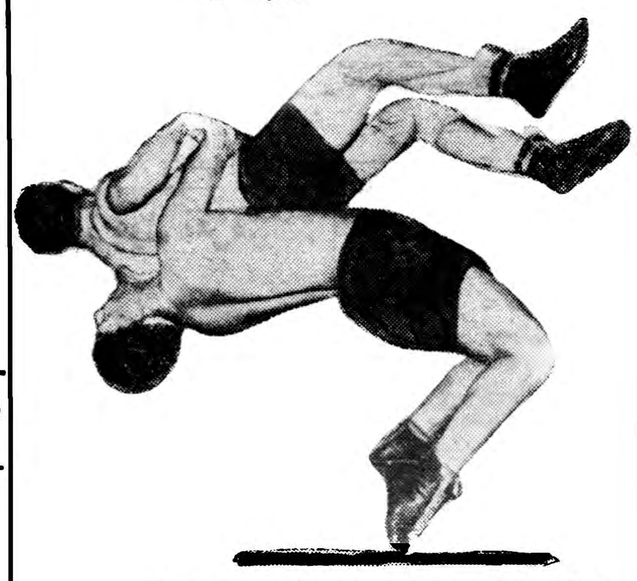

بزرگترین ومهیج ترین مسابقات کشتی ایران بزودی مجله اطلاعات جوانان ازنظر تشویق قهرمانان و ورزشکاران رشته کشتی، یکدوره مسابقه کشتی آزاد زیر نظرمستقیم فدراسیون‌کشتی کشور برگزارخواهدنمود مسابقات مدالهای طلای مجله اطلاعات جوانان قهرمانان و ورزشکاران ایران رااز هرنظر جهت شرکت درمسابقات جهانی ۱۹۵۷ تهران آماده مینماید
برای قهرمانان شهرستانها نیزشرایط بسیار جالبی در نظرگرفته شده است تابتوانند درمسابقات بزرك ما شرکت نمایند
برنامه تاریخ انجام وشرایط شرکت دراین مسابقات بزرك رادر مجله اطلاعات جوانان شماره پنجشنبه ۳۱ تیرماه مطالعه نمائید
بقهرمانان اول هروزن مدال طلا وبقهرمانان دوم تاششم نیز جوایز ممتازی اهداء خواهد شد .

مالکین محترم مالیات مستغلات اجاری وغیر اجاری و اراضی
چون بیش از ده روز تاآخر تیرماه برای‌تسلیم اظهارنامه مستغلات اجاری وپرداخت قسط‌اول مالیات مستغلات اجاری وغیر اجاری باقی نمانده است. تاخیر درتسلیم اظهارنامه وپرداخت‌قسط اول مشمول جریمه وزیان دیرکرد میشود.
پیشکاری دارائی تهران
آ_۱۲۸٦۲ ۱ـ٥

آگهی برای کلیه شرکتها

چون بر طبق ماده (۹) قانون اصلاح مالیات بر درآمد مصوب تیر ماه ۱۳۳۷ شرکتهای مشمول مالیات اعم از شرکتهای بازرگانی مقاطعه کاری و تولیدی و صنعتی موظفندترازنامه دورهعمل سال ۱۳۳۷خودرا تا پایان تیر ماه جاری بدارائی محل تسلیم ومالیات متعلقه را پرداخت نمایند علیهذا از عموم مدیران محترم شرکتها انتظار دارد قبل ازانقضاء مهلت قانونی ضمن تسلیم ترازنامه مالیات متعلقه را پرداخت فرمایند تا مشمول جرائم وزیان دیر کرد مقرره نگردند .
پیشکار دارائی تهران
۱ـ٥ آ_۱۲۸٦٤

قابل توجه خریداران محترم وتعمیرگاههای مجازاتومبیلهای جیپ‌پاترل ـ داتسن‌سواری ـ وانت‌داتسن ـ استیشن‌داتسن ـ کامانکار نیسان (ژاپن)

مهندس ومتخصص ماشین‌های نامبرده از ژاپن وارد و در تعمیرگاه مرکزی شرکت واقع درخیابان سپاه (پل چوبی) آماده جهت راهنمائی میکانیسین‌های تعمیرگاههای

آ_ ۱٤۰۲۲ مجاز میباشد شرکت سهامی نیسان‌کار

روز عصای سفید

امروز آقای علاء رئیس باشگاه بین‌المللی لاینز تهران اعلام نمودکه اولین چهارشنبه ماه مهر روز عصای سفید از طرف باشگاه تعیین گردیده است واکنون کمیته باشگاه مشغول فراهم آوردن مقدمات تهیه عصای سفید برای توزیع بین نابینایان می‌باشد .
آقای علاء اضافه نمودکه امسال باشگاه در مرکز ـ شیراز ـاصفهان تبریز ورشت یکهزار وپانصد عصاکه از روی نمونه بین‌المللی آن در دست تهیه است توزیع خواهد نمود .