اطلاعات

۲۸ صفحه

دوشنبه ۱۵ آذرماه ۲۵۳۵ شماره ۱۵۱۸۰ ـ تکشماره ۱۰ ریال

تغییرات وسیع در قانون کار

نحوه پرداخت غرامت اخراج کارگران تغییر میکند

طرح طبقه بندی مشاغل در کارگاهایی حتی با یک کارگر اجرا میشود

کارفرمایان از ربودن کارگران واحدهای صنعتی رقیب ممنوع خواهند شد

در صفحه آخر

در سمینار آموزش سیاسی مطرح شد

انتقاد از سریال های فارسی

معلم باید مسائل را عریان درمقابل دانش آموزان قرار دهد

در صفحه آخر

بوسیله یك دانشمند شوروی :

اسرار سقوط هواپیماها وغرق کشتی ها فاش شد

★ هنگامیکه ماه بصورت هلال یا قرص کامل است سقوط هواپیماها وغرق کشتی ها افزایش می یابد

در صفحه ۲

یک سنگ آسمانی بسوی زمین بحرکت درآمد

قطر سنك آسمانی صدها متر برآورد شده است

در صفحه ۲

لایحه تشکیل هیأت عالی دانشگاهها

پس از انحلال هیات های امناء و شورا های آموزش و پرورش هیات عالی دانشگاهها جایگزین آنها خواهد شد.

در صفحه ٤

امروز هیئتی به شهرهای اروپا رفت

مذاکره با دانشجویان ایرانی

در صفحه آخر

دیروز درمراسم پایان پنجمین جشنواره جهانی فیلم تهران که در تالار رودکی برگزار شد علیاحضرت شهبانو فرح ، جایزه بزرگ بزرگ بالدار طلائی را که به فیلم آمریکائی بدل اثر مارتین ریت تعلق گرفته بود به هنرپیشه زن این فیلم اهدا کردند.
در تصویر عبدالمجید مجیدی ریاست هیئت داوران جشنواره افتخار حضور دارد .

برندگان پنجمین جشنواره جهانی فیلم تهران تعیین شدند

سادات: حاضرم با اسرائیل صلح کنم

نخست وزیر اسرائیل از صلح میترسد

در صفحه ۲

واگذاری تلفن در ۲ منطقه تهران آغاز میشود

★ تعدادی از برنامه های شرکت مخابرات بخاطر محدودیت بودجه به تعویق افتاد

★ اختلالات تلفنی تهران اجتناب ناپذیر است

در صفحه ۲

سازمان نظارت بر گسترش شهرها تشکیل میشود

در شهرهایی که در آینده از نظر افزایش جمعیت و گسترش اقتصادی و صنعتی دچار مشکلاتی مانند تهران خواهند شد ، سازمان نظارت برگسترش شهرتشکیل میشود.

وزارت کشور امروز اعلام کرد : در اجرای اصل عدم تمرکز امور در تهران ۸۰ میلیون تومان از اعتبارات این وزارتخانه برای اجرای طرحهای عمرانی به استانها و فرمانداری های کل اختصاص داده شده است .

درهریک از استانها و فرمانداریهای کل برای مصرف این اعتبارات یک کمیته برنامه ریزی به ریاست استاندار ان و فرمانداران کل تشکیل میشود.

در اجرای طرحهای عمرانی شهرستانها ، بخش ها و روستاها اولویت دارند و وزارت کشور توصیه کرده است که بیش از ۱۵ در صد این اعتبارات نبایددر مرکز استان یا فرمانداری کل مصرف شود .

همچنین وزارت کشور برای پیشبرد اصل عدم تمرکز یک واحد خاص ایجاد میکند تا همه امور مطالعاتی و اطلاعاتی و آماری که به عدم تمرکز مربوط میشود در این واحد گردآوری و متمرکز شود .

وزارت کشور برای تقویت ظرفیت فنی بعضی از شهرها که در آینده از نظر افزایش جمعیت و گسترش اقتصادی و صنعتی احتمالا دچار مشکل تهران خواهندشد، طبق تصمیمات هیات دولت در اینگونه شهرها سازمان نظارت برگسترش شهر تشکیل میدهد تا رشد کیفی و کمی شهر را زیر نظر بگیرد.

در زمینه اجرای این طرح، بندر عباس نخستین شهری است که مورد بررسی و مطالعه قرار میگیرد .

ملکوت ساخته خسرو هریتاش دیپلم افتخار گرفت

علیاحضرت شهبانو ساعت ۷ بعداز ظهر دیروز ، جوایز برندگان پنجمین جشنواره جهانی فیلم تهران را در تالار رودکی طی مراسم خاصی اهدا فرمودند.

فیلم های کوتاه

فیلمهای کوتاه آگولانا اثر جرالد فریدمن از بلژیک ، جزیره خرچنگها اثر واکلاو مرگیت از چکسلواکی ، اورتور ۲۰۱۲ اثر میلان بلازه کویچ از یوگسلاوی، یک روز از زندگی رایکو ماکسیم اثر زلاتکو لاوانیک ازیوگسلاوی، هریک دیپلم افتخار گرفتند .

لوحه زرین بزبالدار جایزه مخصوص هیئت داوران به فیلم لهستانی آتش اثر ویتولدگی یرژ تعلق گرفت.

جایزه بزرگ «مجسمه زرین بز بالدار» برای بهترین فیلم کوتاه به سایه تردید ساخته رولف اورتل از هلند، اهدا شد .

فیلم های بلند

به فیلمهای به لوس آنجلس خوش آمدی ساخته آلن رودولف از آمریکا ، ارواح محکوم ساخته وولورادف از بلغارستان ، نهماه ساخته مارتامشاروس از مجارستان، ملکوت ساخته خسرو هریتاش از ایران ، مشیت الهی ساخته لوک مونهایم از بلژیک ، دیپلم افتخار با امتیاز مخصوص تعلق گرفت.

● لوحه زرین بز بالدار برای بهترین هنرپیشه مرد به آلن لنی در فیلم ایتالیائی «ایرنه، ایرنه» اهدا شد .

● لوحه زرین بز بالدار برای بهترین هنرپیشه زن به لیلی مونتوری در فیلم مجارستانی «نه ماه» تعلق گرفت.

● لوحه زرین بز بالدار برای بهترین کارگردانی به نیکیتا میخالکوف کارگردان فیلم روسی «پرده عشق» تعلق گرفت.

● جایزه مخصوص هیئت داوران ، لوحه زرین بز بالدار به فیلم هلندی ـ اندونزی ماکس هاویلار اثر فونسراد میکرز تعلق گرفت.

● جایزه بزرگ مجسمه زرین بزبالدار به بهترین فیلم ، به فیلم آمریکایی بدل اثر مارتین ریت . اهدا شد .

برنامه ورود امروز و فردای حجاج

یک حاجی دیگر درمکه سکته کرد

حجاج بیمار و مصدوم پس از معالجه از بیمارستان مرخص شدند

در صفحه ٤

باوجودیکه گمرک اعلام کرده حجاج از ۲ هزار تومان حقوق و عوارض گمرکی معاف هستند معذلک هر حاجی بهنگام ورود به مهرآباد باخود چند چمدان حاوی سوغاتی بهمراه آورده است که گمرک آنها گاهی به چند برابر میزان معافیت میرسد . در عکس بالا گوشه‌ای از انبار مربوط به چمدان های بر از سوغاتی حجاج دیده میشود .

کتاب هنر آشپزی
بهترین هدیه برای روز مادر
تلفن ۷۵۶٤۳۰

دنیای ورزش

با مطالب خواندنی

شنبه منتشر میشود

اطلاعیه راهنمائی و رانندگی

بمناسبت تشریف فرمائی والاحضرت ولیعهد تایلند به ایران مقررات زیر در تاریخ ۱۶ر۹ر۳۵ به اجرا گذارده می‌شود از رانندگان محترم تهران انتظار دارد در اجرای آن با ماموران راهنمائی همکاری فرمایند .

۱ـ پارك وسائط نقلیه از ساعت ۱۲ و سی دقیقه تا پایان مراسم روز فوق‌الذکر در جاده فرودگاه مهرآباد، میدان شهیاد ، خیابان آیزنهاور شاهرضا (حدفاصل میدان ۲٤ اسفند تا چهارراه پهلوی ، شاهرضا) پهلوی (حدفاصل چهارراه پهلوی ، شاهرضا تا چهارراه سپه) سپه (حد فاصل چهارراه پهلوی تا میدان باغشاه) کاخ (حدفاصل خیابان سپه تا تقاطع پاستور) خیابان پاستور (حدفاصل چهارراه کاخ ـ پاستور تا پهلوی) و پارك وسائط نقلیه از ۲۰۰ متری تقاطع های عمود بر مسیر بکلی ممنوع میباشد .

۲ـ جاده مخصوص کرج از ساعت ۱۳ و ٤۵ دقیقه تا پایان مراسم درروز فوق‌الذکر از مدخل ورودی راه غربی استادیوم آریامهر بسمت میدان شهیاد مسدود و ورود از پل شرقی استادیوم و راه شرقی بطرف جاده کرج و کرج آزاد می‌باشد .

۳ـ حرکت وسائط نقلیه از ساعت ۱۳ و ٤۵ دقیقه تا پایان مراسم فوق الذکر از میدان دوم آریاشهر ، پل کن، سه‌راهی جی، خیابان قزوین و تقاطع هاشمی در بلوار شهیاد بطرف میدان شهیاد ممنوع میباشد .

٤ـ از ساعت ۱٤ تا پایان مراسم روز فوق‌الذکر جاده فرودگاه مهرآباد و خیابانهای آیزنهاور تا شاهرضا (حدفاصل ۲٤ اسفند تا تقاطع پهلوی ـ شاهرضا) پهلوی (حدفاصل تقاطع پهلوی ـ شاهرضا الی چهارراه سپه) سپه (حدفاصل چهارراه پهلوی الی میدان باغشاه) کاخ (حدفاصل خیابان سپه تا تقاطع پاستور) خیابان پاستور (حد فاصل چهارراه کاخ ـ پاستور تا پهلوی) بکلی مسدود و حرکت و تردد وسائط نقلیه ممنوع میباشد

۵۰۰ میلیون ریال خسارت صادرکنندگان پرداخت میشود

در صفحه ٤

جناب آقای جلال بنی‌هاشمی
بانهایت تاسف و تاثر درگذشت مادر گرامیتان سرکار خانم بی‌بی ذوالفقاری را تسلیت عرض و آمرزش فقیده سلامتی و بقای بازماندگان محترم را از خداوند متعال مسئلت داریم .
فرزاد مجیدی آهی ـ مهدی مستعدی ـ فرهاد نادری

جناب آقای حسین عبادالله‌ی دوست عزیز
انتصاب بجا و شایسته جنابعالی را بریاست شعبه بانک ایران و ژاپن تبریک میگویم .
محمد میرزائی

جناب آقای اسماعیل نورزاد معاونت راه‌آهن دولتی ایران
باکمال تاسف درگذشت ابوی گرامی را بجنابعالی و خانواده محترم تسلیت عرض مینماید .
محمد میرزائی

دانشگاه صنعتی آریامهر اصفهان
اسامی دعوت‌شدگان برای مصاحبه جهت انتخاب تزیسین‌های آزمایشگاههای آموزشی و تحقیقاتی
شرح در صفحه ۱۰

قابل توجه داوطلبان شرکت در امتحانات ورودی مؤسسه‌ی ریاضیات دانشگاه تربیت معلم
مراجعه شود به صفحه ۱۶

سادات آماده صلح با اسرائیل شد

نیویورک - آسوشیتدپرس - انورسادات رئیس جمهور مصر در مصاحبه‌ای اعلام کرد که حاضر است با اسرائیل قرارداد صلح امضاء کند .

سادات که مصاحبه‌اش را مجله نیوزویک چاپ کرده گفته است : بگذار به حالت جنگ وستیز کنونی رسما وازطریق قرارداد صلحی که تمام طرفهای ذیمدخل درکشمکش خاورمیانه آن را امضاء خواهند کرد پایان دهیم .

رئیس جمهور مصر همچنین اظهار داشته است‌که اگر دولتهای ذینفع دنیای عرب موافقت کنند وی با این فکر مخالفت نخواهد کرد که هیئت نمایندگی واحدی‌از جانب تمام اعراب در کنفرانس آینده صلح خاورمیانه در ژنو شرکت کند . اهمیت نکته اخیر در مصاحبه سادات این‌است که اسرائیل بارها تاکید کرده است که‌باسازمان آزادی‌بخش فلسطین مذاکره نخواهد کرد . به بیان‌دیگر اسرائیل حاضر نیست در کنفرانس ژنو شرکت کند مگر آنکه‌نمایندسازمان آزادی بخش فلسطین در آن‌کنفرانس شرکت نداشته باشد .

مسئله فلسطین

سادات با اینحال گفته است که مسئله فلسطین در مسائل خاورمیانه عبارت از هسته اصلی و جان کلام است و فلسطینی‌ها باید برای خودکشوری داشته‌باشند.

سادات سپس خاطر نشان میکند که طبق نظر مصر لازم است کشور مستقل فلسطین در اراضی‌اشغال شده ساحل غربی رودارد‌ن و نوار غزه بوجود آید ومیان دوناحیه‌مذکوردالانی وجود داشته باشدکه ارتباط‌آنها را تضمین کند . علاوه براین ضرورت دارد که‌از طریق نوعی قرارداد روابط آینده دولت مستقل فلسطینی و اردن تنظیم و تثبیت شود .

رئیس جمهور مصر در جای دیگری از مصاحبه خود اظهار نظر میکند که در بازی کنونی (تلاش برای برقراری صلح درخاورمیانه) ۹۹ درصد از ورق ها در دست آمریکاست و اسرائیل برای صلح کردن با اعراب آمادگی ندارد چون دولت اسحق رابین نخست وزیر اسرائیل ضعیف است و رابین از صلح وحشت دارد .

اسحق رابین در نوامبر اخیر پیشنهاد کرد که پس از کنفرانس امنیت اروپایی که در هلسینکی‌پایتخت فنلاند تشکیل شده بود کنفرانسی وسیع در ژنو برای بحث درباره صلح خاورمیانه تشکیل شود و در آن مسائل باز کردن مرزهای اعراب و اسرائیلو عادی کردن‌روابط آنها وبسط مبادلات بازرگانی کشور وی با ممالک عرب مورد بررسی قرار گیرد.

سادات در مصاحبه‌اش بانیوزویک به پیشنهاد رابین جواب داد و گفت : من نمیدانم که مقصود رابین ازاشاره به نام کنفرانس هلسینکی چیست و چه‌رابطه‌ای ممکن است بین آن و کنفرانس صلح خاورمیانه‌وجود داشته باشد . اگر من بتوانم پیشنهاد خاصو روشنی از رابین دریافت کنم البته قادر خواهم بود به آن‌جواب دهم .

سادات همچنین در مصاحبه‌اش اعلام کرده است که تاوقتی به دنیا ثابت نشود که جریان کوششهای معطوف به‌برقرارکردن صلح درخاورمیانه بکلی‌باناکامی روبرو شده است وی کوششی بعمل نخواهد آورد که مصر را برای درگیر شدن در پنجمین جنگ خاورمیانه آماده کند .

سوریه جناح‌های طرفدار عراق را سرکوب می‌کند

بیروت- خبرگزاریها- چپگرایان لبنان دیروز سوریه را متهم کردندکه برای ساکت کردن جناح هوادار عراق و حزب سوسیالیست بعث لبنان و سایر گروه‌های سیاسی ضد سوریه به‌یک مبارزه شدید تروریستی متوسل شده است. ان اتهام پس از انفجار بمبی که‌در خارج از دفتر حزب بعث دربیروت در نزدیکی دفترکار کمال جنبلاط رهبر چپگرایان لبنان روی داد به سوریه وارد شد دراین انفجار ۱۷تن کشته و۱۹ تن زخمی شدند.

همچنین در بیانیه شورای مرکزی جنبش ملی‌گرای لبنان به رهبری جنبلاط گفته‌شده است که دفتر حزب بعث و فرستنده رادیویی طرابلس توسط سربازان سوریه غارت و اشغال شده است در همین بیانیه افزوده شده است که سربازان سوریه خانه رهبر محلی حزب بعثدر طرابلس را غارت کرده‌اند .

اظهارات فهمی

از سوی دیگر اسماعیل فهمی وزیر امور خارجه مصر ضمن نطقی از دولت های‌آمریکا و شوروی‌خواست نه تنها کنفرانس صلح ژنو را به تشکیل جلسه دعوت کنند بلکه طرح مشترکی برای حل جزئیات اختلافات اعراب و اسرائیل ارائه دهند .

وزیر امور خارجه‌مصر افزود که اگر کنفرانس صلح ژنو به نتیجه نرسد مصر و دیگر کشور های عربی‌بحران خاورمیانه را در شورای امنیت سازمان ملل‌متحد مطرح خواهند کرد تا کلیه مسائل مربوطه به خاور میانه ازراه های‌مسالمت‌آمیز و عادلانه حل شود .

در تل‌آویو شمعون پرز وزیر دفاع اسرائیل نسبت باظهارات پرزیدنت انورسادات در باره مبارزه مصر برای برقراری صلح در خاور میانه اظهار شک و تردید کردهو گفت ظاهرادرهای صلح و جنگرا باز گذاشته‌اند اما در راه صلح موانعی بوجود می‌آورند در حالیکه راه جنگ کاملا باز است . با اینحال اسرائیل باید امکانات مذاکره با اعراب را مورد بررسی قرار دهد .

سفراسد به اردن

پرزیدنت حافظ اسد امروز برای یک دیدار رسمی ۴۸ ساعته از اردن وارد عمان میشود . در این سفرییک هیئت شش نفری رئیس جمهوری سوریه را همراهی خواهند کرد .

بجای‌عبدالحلیم‌خدام‌وزیرامور خارجه سوریه که پس از سوء قصد اخیر در بیمارستان بستری شده وزیر مشاور وزارت امور خارجه‌سوریه در گفتگو های حافظ اسد و ملک حسین شرکت خواهد کرد .

بگفته آگاهان سیاسی در مذاکرات سران دو کشور دورنمای حل اختلافات‌خاور میانه،امکان‌تشکل‌فدراسیون اردن و سوریه مورد بررسی قرار خواهد گرفت .

اسرائیل هشدار داد اوضاع جنوب لبنان هنوز متشنج‌است

سوریه‌وفلسطینی‌ها درباره سلاحهای‌سنگین کوماندوها بتوافق رسیدند

بیروت - خبرگزری فرانسه - کمیته‌چهارجانبه عربستان‌سعودی، مصر ،سوریه و کویت امروزبه ریاست الیاس سرکیس رئیس جمهوری لبنان تشکیل‌جلسه‌میدهد تامسئله دشوار جمع‌آوری سلاح های سنگین نیرو های‌محافظه کار و چپگرایان را مورد بررسی قرار دهد . این کمیته از جانب کنفرانس سران کشور های‌عربی ماموریت یافته است مفاد قرارداد ۱۹۶۹ لبنان و فلسطین را به مرحله اجرا درآورد و در جمع آوری سلاح های سنگین نظارت کند .

منابع آگاه در بیروت اظهار داشتند سوریه و فلسطین درباره مسائل مورد اختلاف از جمله مسئله سلاح های سنگین بتوافق رسیدند.

قرار است سلاح های سنگین فلسطینی ها در انبار هائی کمزیر نظارت کمیته چهار جانبه قرار خواهد داشت نگهداری شود . همچنین فلسطینی‌ها مواضع‌خود را درمناطقی‌که در قرارداد قاهره به‌آنها اشاره نشده از جمله در طرابلس تخلیه کنند.

ملاقات باخدام

ازسوی دیگر بگزارش یک منبع محافظه‌کار کامیل شمعون رهبر حزب ناسیونال لیبرال ظرف چهل و هشت ساعت آینده برای ملاقات ومذاکره باعبدالحلیم خدام وزیر امور خارجه سوریه که هفته گذشته از یک سوء قصد جان سالم بدربرد به‌دمشق میرود.

در مذاکرات کامیل شمعون با رهبران سوریه مسئله جمع‌آوری سلاحهای سنگین محافظه کاران مورد بررسی قرارخواهد گرفت.

در حال حاضر پس ازحوادث خونینی که‌دوروز پیش‌در مناطق شمال و بخش‌های جنوبی لبنان رویداد اوضاع‌در سراسرکشور باردیگر به‌آرامی‌گراشیده اما‌علامیه شدیداللحنی که دیشب درتل‌آویو انتشار یافت اوضاع مناطق مرزی را بیش‌از پیش‌بحرانی کرده‌است.

دولت اسرائیل در پایان یک جلسه فوق‌العاده رسما تاکید کرد که اجازه نخواهد داد اوضاع در مناطق جنوبی لبنان بحال‌قبل از جنگ داخلی بازگردد .

پیش از آغاز جنگ لبنان‌فلسطینی ها از مناطق جنوبی این کشور بعنوان پایگاه عملیاتی‌علیه‌اسرائیل استفاده می‌کردند.

فرماندهی نظامی

در اعلامیه اضافه شده‌است‌که نظر اسرائیل در باره بخش های جنوبی لبنان تغییر نکرده ودولت تل‌آویو صریحا به کشور های ذینفع اطلاع داده است که‌حضور نیروهای سوریه یا واحد های نظامی‌دیگر کشور های عربی را در مرز های جنوبی لبنان تحمل نخواهد کرد . اسرائیل هشدار داد اوضاع جنوب لبنان هنوز متشنج است .

اوضاع مرزهای شمالی اسرائیل مهمترین مسئله‌ای بودکه دیشب‌در جلسه مشترک کمیسیون دفاعی و وزارت امور خارجه اسرائیل مورد بررسی قرار گرفت .

در بیروت کریم پاکرادونی عضو دفتر سیاسی حزب فالانژ اعلامیه اسرائیل را درباره مرز های جنوبی لبنان بشدت‌محکوم کردو گفت نیرو های سوریه و دیگر کشور های عربی در حال حاضر ارتش لبنان را تشکیل‌می‌دهند زیرا الیاس سرکیس فرماندهی سیاسی و نظامی آنها را شخصا بعهده دارد .

رهبر حزب فالانژ گفت نیرو های بازدارنده عربی باید در سراسر لبنان مستقر شوند و ما نمی‌توانیم سرنوشت جنوب کشورمان را وثیقه انتخابات اسرائیل قرار دهیم . علاوه بر این هیچکس نمی‌تواند تصورکند که استقرار یکهزار سرباز سوری یاواحد های نظامی دیگر کشور های عربی در مرز های جنوبی لبنان‌یک خطر جدی برای‌اسرائیل بوجود خواهد آورد .

انفجارآمیز

از سوی‌دیگر یاسرعرفات‌رئیس کمیته اجرائیه سازمان‌آزادی‌بخش فلسطین که اکنون از کشورهای اروپای شرقی دیدن میکند دیشب بدعوت نیکلا چائوشسکو رئیس جمهوری رومانی برای یک دیدار دوستانه از بلگرادوارد بخارست شد.

در اعلامیه‌ی که روزگذشته‌در پایان مذاکرات عرفات بارهبران یوگوسلاوی انتشار یافت تاکید شده است‌که برقراری صلح پایدار درخاورمیانه تا وقتی که مسئله فلسطین بطور عادلانه حل نشده امکان پذیر نخواهد بود .

عرفات دیروز در یک مصاحبه مطبوعاتی در بلگراد گفت‌اوضاع خاورمیانه همچنان«انفجاری»است و خطر اصلی اکنون از جنوب لبنان منطقه را تهدید میکند .

عرفات که در پایان مذاکراتش با مارشال تیتو به سئوالات خبرنگاران پاسخ میداد تاکید کرد که جاه طلبی‌های‌اسرائیل اوضاع بسیار خطرناکی در مناطق جنوبی لبنان بوجود آورده است .

ادامه نبرد شدید درجنوب لبنان

بیروت، خبرگزاری‌ها- نیروهای نظامی راست‌گرایان و چپگرایان لبنان، دیروزدرطول رودخانه لیتانی واقع در جنوب لبنان بنبرد شدیدی پرداختند و نیرو های تقویتی اسرائیلی نیز مواضع خودرا در طول مرزلبنان تقویت کردند .

شاهدان صحنه های نبرد، گفتند که نیرو های دوطرف در کنار رودخانه لیتانی باتوپ و سلاح های سنگین مواضع یکدیگررا گلوله باران کردند. دربنبردهای دیروز، نیروهای راست‌گرا از یک سوی استحکامات به‌سوی یکدیگر شلیک می‌کردند .

زدوخوردهای پراکنده دیگری هم، در جنوب‌لبنان بین راست‌گرایان و چپگرایان جریان دارد، منطقه نبرد دوطرف، درکنار مرز اسرائیل است، و مسافرانی که‌از این منطقه آمده‌اند، گفتند که‌اسرائیل علاوه براعزام چند گردان پیاده‌نظام باورود ده‌ها تانک سنگین‌مواضع‌خود را درکنار مرز تقویت کرده است .

درمراسم گشایش بیست وهفتمین‌کنگره حزب سوسیالیست اسپانیاکه از دیروز در مادرید تشکیل شد ، بسیاری از سوسیالیست های‌معروف جهان شرکت جستند. در سمت چپ تصویر ویلی‌برانت صدراعظم پیشین آلمان فدرال و سوسیالیست نامدار این کشور دیده می شود. از سال ۱۹۳۲ این نخستین‌بار است که کنگره‌ای‌از حزب سوسیالیست‌اسپانیا ترتیب می‌یابد. عکس رادیویی آسوشیتدپرس

در منطقه مثلث برمودا و دریای شیطان

اسرارسقوط‌هواپیماها‌و غرق‌کشتی‌ها‌فاش‌شد

مسکو- خبرگزاریها- انتشار مقاله دکتر یلکین دانشمند شوروی که درآن اسرارسقوط هواپیماها و غرق کشتی ها درمثلث وحشتناک برمودا و دریای شیطان بوجود آورده است .

دکتر یلکین اعلام کرده‌بود هنگامی که‌ماه بصورت هلال یا قرص کامل است حوادث وحشتناک در مثلث برمودا روی میدهد و هواپیما ها سقوط می‌کنند و کشتی ها غرق می‌شوند . ناجیه موسوم به‌مثلث برمودا،ناگهان به‌مضمون‌اخباربزرگ‌مطبوعات اتحادشوروی تبدیل شده‌است و بزرگترین دو روزنامه شوروی هر یک به دفاع از یک نظر از دو فرضیه متعارفی که در باره اسرار مثلث‌برمودا وجود دارد پرداخته‌اند .

روزنامه ایزوستیا ارگان دولت شوروی که جدال نظری و قلمی در باره مثلث برمودا بوسیله آن آغاز شده است شنبه گذشته مقاله‌ای چاپ کرد که طبق اظهار نظر مندرج درآن‌نیرو های جاذبه‌خورشید و ماه ممکن است عوامل اصلی وقوع سوانح اسرارآمیز غرق و ناپدید شدن کشتی ها یا سقوط‌وناپدید شدن هواپیماها در مثلث وحشتناک برمودا باشند .

روزنامه پراودا ارگان حزب کمونیست شوروی که دیروز ، یکشنبه ،وارد این مبارزه علمی شده نوشته است که هیچ نوع شواهدی وجود ندارد تا بتواند ثابت کند که عاملی اسرارآمیز تر از وضع هوا در مثلث برمودامسئول‌و دست اندرکار باشد .

منطقه‌ای که مثلث‌برمودا نام گرفته در اقیانوس اطلس قراردارد و بین جزیره برمودا و ایالت فلوریدای آمریکا و پورتوریکومحاط شده‌است. وضع اسرارآمیز مثلث برمودا در طول قرن های متمادی‌باعث وقوع مصیبت های بزرگی نظیر غرق کشتی ها و سقوط هواپیما ها و ناپدید شدن‌کامل همه آنهادر اعماق آبهای‌ناحیه مذکور بوده است .

مقاله ایزوستیا که بقلم دکتر « یلکین» استادعلوم‌فیزیک و ریاضی انستیتوی مهندسین ساختمان مسکو نوشته شده مدعی است که وقوع سوانح مربوط به کشتی ها وهواپیما ها دقیقا در مواقعی صورت گرفته که ماه و خورشید در احوال غیر عادی و درزوایای نادر نسبت به خط استوا قرار داشته‌اند .

ژاک‌شیراک رهبر حزب جدید اجتماع برای جمهوری

حزب گلیست فرانسه‌منحل شد

پاریس - آسوشیتدپرس - حزب گلیست فرانسه دیروز (یکشنبه) در یک اجتماع‌عظیم سیاسی که در پاریس برپا شد به‌انحلال خودرای دادوسپس فی‌المجلس نهضت ملی جدیدی بوجود آورد که‌ژاک‌شیراک نخست‌وزیر پیشین در راس آن‌قرار گرفت. حزب‌نوظهور فرانسه هدفخودرا سدکردن راه به قدرت رسیدن احزاب چپ اعلام کرده است اعضای حزب قدیمی گلیستها موسوم به اتحاد دمکرات ها برای جمهوری دراجتماع دیروز با اکثریت ۱۲۱۸۴ رای موافق در برابر ۱۲۳ رای‌مخالف‌رای به انحلال‌خود دادوبراساس همان آراء تولد حزب‌جدیدی راکه «اجتماع برای‌جمهوری» نام دارد و ژاک شیراک در راس آن قرار گرفته اعلام کرد. درحالیکه نزدیک به۵۰۰ هزار نفر شرکت کنندگان در اجتماع دیروز گلیستها در نقطه‌ای در حاشیه پاریس غریوهای شادی برمیاوردندو نام شیراک را بصورت یک ترجیع بنددر خلال‌شعارهایشان ادا می‌کردند وی کشورفرانسه را مخاطب قرار داد و ملت فرانسه را دعوت کرد که بار دیگر در اندیشه رستگاری خود باشد و بپاخیزد چون خطر واقعی این‌بار مستقیما نگاه خیره خود را به فرانسه دوخته است. شیراک تاکید کرد که آنچه به اصطلاح‌شق راه حل چپ نام دارد و به صورت برنامه مشترک احزاب سوسیالیست و کمونیست‌تبلور یافته و به فرانسویان‌پیشنهاد شده برای‌این‌کشور خطرناک ناصالح و سراب باطل است.

شیراک سپس اندرز دادکه لازم است فرانسویان‌درپشت سه حزب تازه تاسیس وی هم‌اکنون متحد شوند تابتوانند جلوی پیروزی احزاب چپ‌را در انتخابات ۱۹۷۸ فرانسه بگیرند. پیشگویی های آماری جاری نشان میدهد که‌پیروزی مشترک احزاب سوسیالیست و کمونیست‌فرانسه درانتخابات پارلمانی آینده کشور امکان‌پذیر است .

از چهارگوشه‌جهان

انگلیس قسمتی ازسهام بریتیش پترولیوم را می فروشد

لندن- خبرگزاری فرانسه- دولت انگلیس درنظر دارد برای انجام شرایطی که صندوق بین‌المللی پول جهت دادن اعتبار جدید به‌آن کشور پیشنهاد کرده است قسمتی از سهام نفتی «بریتیش پترولیوم» را بفروشد .

روزنامه‌های لندن گزارش داده‌اند که دولت امکان‌فروش پانصد میلیون‌لیره‌ازسهام دولتی‌رادر کمپانی «بریتیش‌پترولیوم» را مورد بررسی قرار داده است .

باین ترتیب قسمتی از دو هزار میلیون لیره کسری‌بودجه سال مالی آینده انگلیس جبران خواهد شد .

وجهه ملی چوئن‌لای زنده می‌شود

هنگ‌کنگ- آسوشیتدپرس - رهبران چین حیثیت‌ووجهه ملی چوئن‌لای فقید نخست‌وزیر سابق را بار دیگر در میان مردم این کشور زنده کرده‌اند تا هواکوفنگ رئیس جدیدحزب کمونیست را یاری دهند که اساس رهبری و فرمانروایی‌خود را مستحکم‌تر کند .

چوئن‌لای که ماه ژانویه سال جاری درگذشت دارای محبوبیت عظیمی درمیان مردم چین بود وحتی از این نظر با مائوتسه‌تونگ رئیس پیشین حزب کمونیست که درحدود سه‌ماه قبل بدرود زندگی‌گفت رقابت می‌کرده است .

استعدادهای معجزه‌آسا و خارق‌العاده‌ای که نخست‌وزیر فقید چین داشت وی‌راقادر ساخت تاوفاداری توام‌با‌نسالاران و فرماندهان نظامی چین ودرهمان حال اعتماد ومحبت توده های صدها میلیونی مردم چین‌را بسود خود برانگیزد .

پلیس فرانسه با بولدوزر کارگران اعتصابی را بیرون راند

پاریس ، خبرگزاری ها- دیروز، پلیس فرانسه ، بااستفاده ازبولدوزر رامبدهایی را که مدت ۲۰ ماه جلوی یک چاپخانه اشغالی بوسیله کارگران اعتصابی ساخته شده بود خراب کرد و به زور وارد چاپخانه شد، وکارگران اعتصابی را بیرون راند، ودرحدود ۳۰ تن از آن هارابازداشت کرد.در این چاپخانه، روزنامه: «پاریزین‌لیبره» به‌چاپ می رسید.

دربی این واقعه ، سه هزار کارگرچاپ درخیابانهای پاریس‌به‌تظاهرات اعتراض آمیز پرداختند وسه‌اتحادیه‌کارگری مقتدر فرانسه خواستار یک اعتصاب محلی برای اعتراض به پلیس شدند.

تظاهرکنندگان پس ازیک درگیری شدید بانیروهای‌پلیس، متفرق شدند ، وچند ساعت بعداتحادیه کارگران چاپ فرانسه از اعضای خود در سراسر فرانسه خواست که بعنوان‌اعتراض به‌اقدام‌پلیس اعتصاب کنند. کنفدراسیون عمومی کارکنفدراسیون دموکراتیک کارفرانسه وفدراسیون ملی آموزش نیز خواستار اعتصاب یک روزه تمام کارگران صنایع شده‌اند.

فروشگاه ۲۲ طبقه باخاك یکسان‌شد

لندن‌دری، ایرلند شمالی، یونایتدپرس - بنابرگزارش پلیس عمده‌ترین بازار روز «لندن‌دری» صبح دیروز، هنگامی‌که انفجار بمب‌های آتشزا باعث بروز آتش‌سوزی مهیبی در یکفروشگاه ۲۲طبقه شد، به‌جهنمی مبدل شد. دراین واقعه فروشگاه‌باخاک یکسان شد .

۱۶ غرفه فروش، کاملا سوخت و۶ غرفه دیگر ، نیمه سوخته شد. پلیس گفت‌که «براثر نفوذ آب بدرون دیوار ها، بسیاری از غرفه‌ها فروریخته‌اند، وچند روز فرصت لازم است تاتمام فروشگاه‌را ازخاک و آوار پاک کرد .

پلیس اکنون در جست‌وجوی خرده‌ریزهای بمب هائی هستند که این آتش‌سوزی مهیب را باعث شده است تا شاید اثری ازعاملان نصب بمب‌ها بدست آورند فرونشاندن آتش ، درحدود ۷ساعت بطول انجامید .

اگر آدونیس ناگهان مسیر خود را عوض‌کند خطرناک خواهد بود

«تخته‌سنگ» بزرگ‌فضائی باسرعتی‌سرسام‌آور بطرف کره‌زمین‌درحرکت‌است

کمبریج ، (ماساچوست) - آسوشیتدپرس- یک شهاب (تخته سنگ) بزرگ فضایی که دراعماق کائنات سرگردان است ، دراوائل ماه فوریه آینده به فاصله بسیار نزدیکی از کره زمین خواهدرسید و دانشمندان نجوم از هم اکنون خود را آماده کرده‌اند که شهاب بیجان را هنگام رسیدن آن به نزدیکترین نقطه تازمین رصدکنند.

دکترمیرایان هماسدن«مدیرمرکز فیزیک نجومی (آمستروفیزیک) کمبریج در ایالت ماساچوست آمریکا دیروز گفت که خطر برخورد صخره آسمانی با زمین وجود ندارد ولی‌من امیدوارم‌که دانشمندان بتوانند بار دیگر این شیئی جسیم آسمانی را رصدکنند ومخصوصا مدار حرکت آن را بخوبی تعیین نمایند . سنگ هیولای آسمانی که دانشمندان نجوم آن را«شهاب آدونیس» نام گذاری کرده‌اند آخرین بار در ۱۹۳۶ هنگامیکه در حرکت‌مداری خود به گرد خورشید از فاصله ۰٫۱ میلیون مایلی زمین گذشت مشاهده شده است.طبق‌محاسباتی که‌دکتر مارسدن انجام داده این‌بار آدونیس تقریبا به ۰٫۳ میلیون مایلی زمین‌خواهد رسید و دور ترین فاصله آن‌از زمین نزدیک به ۴۰ میلیون مایل خواهد بود .

دکتر مارسدن گفت باوجودی که نمی‌توان هیچ احتمالی رادر مسایل و سوانح فضایی نادیده گرفت اما احتمال بسیار جزیی وجود دارد که تخته سنگ سرگردان فضایی خطری برای‌کره زمین بوجود آورد . وی خاطر نشان ساخت خطر زمانی واقعا نگران کننده است که تخته سنگ ناگهان مسیر خود را عوض کند ودر مسیر کره زمین و بطرف کره ماه بحرکت درآید. وی‌اضافه کرد در حال حاضر آنچه مهم است سرعت تخته سنگ است . آدونیس با سرعتی سرسام‌آوربه طرف کره زمین درحرکت است .

در نتایجی که از انتخابات ژاپن بدست آمده

موقعیت تاکئومیکی نخست وزیر ژاپن بخطر افتاد

توکیو - یونایتدپرس- نخستین نتایجی که دیروز (یکشنبه) از انتخابات‌پارلمانی ژاپن بدست آمد نشان داد که حزب دولتی لیبرال دمکرات حزبی که طرفدار دوستی‌ژاپن و آمریکاست برای‌حفظ اکثریتی که تاکنون در پارلمان داشته بامبارزه سختی روبرو است.

روز گذشته درحالیکه‌هنوز شمارش آراء جریان داشت لیبرال دمکراتهای ژاپن تحت رهبری تاکئومیکی نخست‌وزیر ۱۶۷ کرسی تا آن ساعات بدست آورد بودند ولی در عین حال گزارش خبرگزاری «کیودو» تعدادی‌از کرسیهای مهم خودرادر نواحی‌روستایی ژاپن از دست داده بودندنتایج دیگر انتخابات حکایت ازآن داشت که‌حزب سوسیالیست، از بزرگترین احزاب اقلیت ژاپن ۶۸ کرسی ، حزب کمونیست شش کرسی،حزب کمیتو ۱۶ کرسی، سوسیال دمکراتها ۱۱ کرسی و باشگاه لیبرال های جدید چهارکرسی بدست آورده‌بودند ۱۶کرسی دیگر پارلمان ژاپن تا ساعاتی که گزارش حاضر منتشر می شد نصیب کاندیداهای‌مستقل و غیر حزبی گردیده است .

تاناکا نخست‌وزیر پیشین ژاپن‌که درگیر رسوایی رشوه دهی لاکهید است از جمله شخصیت‌های پیروز انتخابات ژاپن است. و نیز گفته شدکه دولت تاکئومیکی احتمالا با اکثریت ضعیفی در انتخابات پیروز خواهد شد و به‌احتمال زیاد موقعیت تاکئومیکی بخطر خواهد افتاد .

زوج خبرساز

جان وارنر وزیر پیشین دریاداران آمریکا که اینک به سبب ازدواج با الیزابت تایلور باردیگر خبرساز مطبوعات بین‌المللی گردیده ، در عکس پس‌ازاعلام‌زناشویی بالیزتایلور دیده می شود .این عکس از زوج مشهوردرفرودگاه بین‌المللی‌واشنگتن قبل از عزیمت به اسرائیل گرفته‌شده است . عکس رادیویی آسوشیتدپرس

منتشر شد :
روانشناسی شخصیت
نگارش :
دکتر علی‌اکبر سیاسی
چاپ سوم
مؤسسه انتشارات امیرکبیر

مجموعه کامل قوانین استخدامی
کلیه وزارتخانه‌ها و شهرداریها و شرکت های دولتی
گردآورنده روح‌اله‌وهمن قیمت ۷۰۰ ریال
منتشر شد
ناشر انتشارات زرین - تهران شاه‌آباد
کوچه ممتاز تلفن ۳۰۵۲۴۶

اخبار کوتاه جهان

تظاهرات ناراضیان

● مسکو- آسوشیتدپرس- پلیس شوروی ،دیروز، تظاهرات مسالمت آمیز گروهی ازناراضیان راکه بمناسبت روزقانون‌اساسی شوروی‌درمیدان‌پوشکین جمع امده بودند ،برهم زد.

درچهار سال اخیر این نخستین باری است که پلیس وماموران امنیتی شوروی اجتماع‌سالانه جماعتی ازناراضیان را که مدعی هستند تضمین های قانون اساسی شوروی در مورد حقوق مدنی فقط روی کاغذ وجود دارد ، پراکندمی کند.

قرارداد ٤ میلیون‌دلاری

● کویت - آسوشتیدپرس- مقام های‌رسمی کویت‌دیروز گفتندکه یک قرارداد چهار میلیون دلاری برای خرید اسلحه از شوروی راامضاء کرده‌اند امضای این قرارداد پس‌از سه سال چانه زدن صورت گرفته است بموجب این قرارداد شوروی‌انواع مختلف موشک ، توپ و سایر تجهیزات‌جنگی‌به‌کویت تحویل میدهد.

قذافی وارد مسکو شد

● مسکو -خبرگزاری فرانسه- سرهنگ قذافی رئیس‌شورای فرماندهی انقلاب لیبی‌امروز برای یک دیدار رسمی از شوروی وارد مسکو شد .

روزنامه پراودا ضمن مقاله‌ای‌که باین‌مناسبت‌انتشار داده نوشته است که‌مناسبات شوروی و لیبی پس از یک دوره پراز نشیب وفراز از هنگام انقلاب‌ضد امپریالیستی ۱۹۶۹ جنبه دوستانه کرده است .

درگذشت مارشال شوروی

● مسکو -یونایتدپرس - الکساندر.آ.نوویکف ، مارشال نیروی هوایی شوروی دیروز در۷۶ سالگی درگذشت.

نوویکف‌که درجنگ‌جهانی دوم‌به‌خاطررشادت هایش به‌اخذمدال‌های‌مهمی نایل شده بود درسال ۱۹۵۶ به علت ضعف سلامت بازنشسته شد. وی در سال ۱۹۴۲ به‌فرماندهی عالی نیروهای هوایی شوروی و درسال۱۹۴۶ به‌معاونت وزارت دفاع شوروی رسید.

نوویکف در سال ۱۹۴۲ مسئولیت عملیات نیروی هوایی‌درنبرداستالین‌گراد ودرسال ۱۹۴۳ همین مسئولیت رادر کورسک برعهده داشت که آنهارا با موفقیت‌کامل پایان‌داد.

طب سوزنی

● واشنگتن -آسوشیتد پرس- سناتور میلتون‌یانگ دیروز گفت که وی در سفر اخیر خود به جمهوری مردم چین سه بار به معالجه سوزنی تن‌داد. سناتور جمهوری خواه ۷۸ ساله داکوتای شمالی گفت‌که این‌معالجه باعث ازبین رفتن دردی درمفصل بالایی رانش‌شد

سفر آندره ئوتی

● نیویورک -آسوشیتد پرس - اندره ئوتی ، نخست‌وزیرایتالیا دیشب به‌منظور یک‌دیدار رسمی دوروزه از آمریکاوارد نیویورک شد. وی پس ازاندک‌توقفی‌درنیویورک به واشنگتن رفت وقرار است که امروز با پرزیدنت جرالدفوردگفتگو کند . در واشنگتن گفته شد که آندره ئوتی با سایروس‌وانس وزیر منتخب خارجه آمریکا ومونديل معاون ریاست جمهوری ملاقات خواهد کرد لیکن ظاهراکارتر حاضر نشده است با نخست‌وزیر ایتالیاملاقات کند.

کنگره حزب سوسیالیست

● مادرید - خبرگزاری‌فرانسه- پس‌از چهل و چهار سال بیست و هفتمین کنگره‌حزب سوسیالیست کارگری اسپانیا در یکی از هتل های بزرگ شهر مادرید گشایش یافت .

بربالای تریبون کنفرانس با خطوط درشت این کلمات نقش شده بود: «سوسیالیسم آزادی است.» پانصد نفراز نمایندگان‌احزاب‌سوسیالیست وبانصد نفراز شخصیت های سیاسی که برای شرکت در کنگره دعوت شده‌اند ورود ویلی‌برانت صدراعظم سابق آلمان غربی را به تالارکنگره با کف زدن های پرشور استقبال کردند.

جاده‌های هراز و چالوس ترمیم میشود

★ در هر دوجاده برف‌گیر های جدید ساخته خواهد شد .

افزایش اعتبارات مربوط به مرمت جاده‌های هراز و چالوس بوزارت راه وترابری اعلام شد واین وزارت مطالعاتی را بمنظور تهیه طرح تازه ایجاد ایمنی‌بیشتر جاده‌های مذکور آغاز کرد.

براساس این مطالعات درجاده چالوس وهرازبرف‌گیرهای جدید ساخته میشود واسفالت بعضی از قسمتهای جاده که بعلت ریزش ویابارندگی‌نیازبه مرمت داردترمیم خواهد شد و در صورت لزوم اجرای این طرح راسا از طرف وزارت راه‌وترابری انجام‌میشود. همچنین قسمتی از جاده هراز و چالوس تعریض میگردد و برای تعریض جاده، کوههای اطراف جاده برداشته خواهد شد.

براساس بررسی کارشناسان حجم رفت و آمد وسایط نقلیه از جاده هراز و چالوس مرتبا ، افزوده میشود و تا آغاز بهره‌برداری از جاده اسفالت شده فیروز کوه واحداث جاده جدید تهران- چالوس جاده هراز و چالوس بیشترین حجم ترافیک را خواهد داشت.

بهمین منظور با اعتبارات‌جدید افزایش حجم رفت وآمدوسایط نقلیه در جاده هراز و چالوس امکان‌پذیر خواهد بود و ازاین جاده‌ها استفاده بیشتر خواهد شد.

بموجب طرح مذکور، قسمتی از اعتبارات مرمت جاده هراز و چالوس در سال جاری و بقیه از بودجه سال آینده تامین‌خواهد شد.

علیاحضرت شهبانو دیروزنمایشگاه هنر ،تصویر وصداراکه توسطکانون پرورش فکری‌کودکان و نوجوانان تشکیل‌شده‌بود ،افتتاح کردند.در عکس آقای‌مهرداد‌پهلبد وزیرفرهنگ و هنر، دکتر نهاوندی رئیس دفتر مخصوص علیاحضرت شهبانو، خانم لیلی امیرارجمند مدیر عامل کانون پرورش فکری کودکان ونوجوانان نیز افتخار حضور دارند.

نمایشگاه هنر تصویر وصدا کانون پرورش فکری کودکان ونوجوانان

ساختمانهای بدون پروانه در زمینهای موقوفه شیراز خراب میشود

شیراز (خبرنگار اطلاعات) مهندس فریدون‌موحدی‌شهردار شیراز در گفتگوئی با خبرنگار اطلاعات ماجرای کشف سوءاستفاده در شهرداری‌و علت برکناری رئیس ناحیه۵شهرداری راشرح‌داد .

وی گفت : از چندی قبل گزارش‌هائی مبنی‌براینکه عده‌ای سودجو اقدام به‌تصرف اراضی متعلق به‌شهرداری در حاشیه رودخانه خشک شیرازو همچنین ایجاد ساختمان بدون مجوز قانونی وبرخلاف‌ضوابط شهری درزاراضی موقوفه‌صاحب دیوانی در فضل‌آباد دریافت میشد .

ضمن بازدیدی که به‌اتفاق آقای دکترنصر اصفهانی استاندار استان فارس صورت گرفت و مشاهده‌شد که اینگونه سهل‌انگاریها از طرف رئیس ناحیه ۵ شهرداری شیراز بوده و رئیس این‌ناحیه شخصامبادرت به‌اقدام خلاف کرده وبدون داشتن پروانه ساختمانی در اراضی مذکور ساختمان ایجاد نموده است .

پس‌از بررسی های‌بعمل آمده قصور درانجام وظیفه‌و سوء استفاده منصور شهسواری رئیس ناحیه ۵ شهرداری‌شیراز وحسین‌اسلامی کارشناس این ناحیه محرز گردید و بلافاصله به خدمت آندو خاتمه داده‌شد و پرونده‌های مربوطه‌جهت‌بررسی قضائی به‌دادسرای شیرازاحاله گردید .

همچنین ۲ پاسگاه‌موقت ژاندارمری جهت همکاری با پلیس ساختمان شهرداری برای جلوگیری از هرگونه تجاوزی دراراضی مزبور مستقر شد .

مهندس موحدی اضافه کرد: در صورتیکه کلیه ساختمان‌های بدون پروانه این دو محل‌مراحل قانونی خودرا ازطریق‌کمیسیون ماده ۱۰۰ طی نمایند نسبت به تخریب همه آنها اقدام خواهد شد.

تخریب ساختمان در درمیاندوآب

میاندوآب ـ ساختمان یکی از پرتردمندان معروف میاندوآب بر اساس ماده ۱۰۰ شهرداری‌خراب میشود . این‌ساختمان به آقای حاج حمدالله علیزاده تعلق دارد .

شهرداری میاندوآب طبق‌ماده ۱۰۰ این ساختمان را تخریب میکند.

انجمن شهر میاندوآب در جلسه اخیر خود تخریب ساختمان یادشده را ازتصویب گذراندو به شهرداری اجازه داد که طبق ضوابط و موازین قانونی نسبت به تخریب‌آن‌اقدام نماید .

مرکز آتش نشانی تهران، پارکینگ عمومی میشود

★ ۱۰۰ نفر کاردان و آتش‌نشان جدید استخدام میشوند

آتش‌نشانی پایتخت برای گسترش دستگاهها و توسعه‌کادر خود ۱۰۰ نفر کاردان فنی و آتش‌نشان جدید تربیت واستخدام میکند .

بدنبال انتقال ساختمان‌مرکزی آتش‌نشانی پایتخت که طی چند روز آینده صورت میگیرد ، جناب‌زاده مدیرعامل سازمان آتش‌نشانی پایتخت طی یکگفتگو به خبرنگار اطلاعات گفت: در حال حاضر سازمان آتش‌نشانی مشغول فراهم آوردن تجهیزات جدید برای نقل وانتقال‌بساختمان جدیدی است که ازچندی قبل در قطعه زمینی نسبتا وسیع‌درخیابان آیزنهاور ساخته شده است وقرار است ، قسمت اعظم فعالیتهای مربوط بسازمان آتش‌نشانی در آنجا متمرکز شود . معهذا از آنجا که خیابانهای مرکزی شهر نیز زیربوشش خدمات آتش‌نشانی مرکز واقع درخیابان حافظ قرار دارد ، برای مدتی بعضی از فعالیتهای مربوط به اطفای حریق درهمین ستاد تمرکز خواهدیافت وپس از آن بتدریج باگسترش ایستگاههای دیگر درچند خیابان شلوغ وپرترفت و آمد ، این ایستگاه در اختیار شهرداری‌قرار میگیرد ، تا اگر لازم بداند ، آنرا بصورت پارکینگ مورد استفاده عموم قراردهد .

جناب‌زاده در مورد لزوم گسترش ایستگاههای آتش‌نشانی درشهر و۴ میلیون نفری تهران اظهارکرد : درحال حاضر روزانه بین ۱۰ تا ۲۰ حریق درگوشه و کنار این شهر بزرگ روی‌میدهد بهمین جهت این سازمان سعی دارد باداشن آموزش کافی بافراد کادر مورد احتیاج خود را تامین کند وتمهیلی آن بگسترش ایستگاههای داخل شهری‌بپردازد. از جمله برنامه هائی که سازمان آتش‌نشانی درنظر دارد، احداث دوایستگاه بزرگ ومدرن یکی‌در کنار انبارهای عمومی تهران و دیگری درکنار ایستگاه مرکزی وتعمیرگاه شرکت‌واحداتوبوسرانی تهران است .

مدیرعامل سازمان آتش‌نشانی سپس درباره تصمیم به خرید تعدادی هلیکوپتر وماشین‌آلات جدید از جمله نردبانهای خودکار باطول زیاد اشاره‌کرد .

٤ هزار اتومبیل سواری مسافری وارد شد

گمرک ایران اعلام کرد در یک ماهه آبان مجموعا ٤ هزار و٨٤ دستگاه اتومبیل سواری مسافری وارد کشور شده است.

براساس آمار، در این مدت۳ هزار و۵۳۵ دستگاه اتومبیل سواری از طریق گمرک بازرگان وبقیه از سایرگمرکات کشورو‌ارد گردیده است.

همچنین موجودی اتومبیل ـ سواری مسافری در گمرک تهران در پایان مهر ماه ۱۷۰۹ دستگاه بوده که در آخر آبانماه به۱۶۶٤ دستگاه کاهش یافت.

خوانندگان ومجموعه ۲۸ هزار روز

امروز در صفحات ویژه ۲۸ هزار روز برگزیده‌ترین مطالب مربوط به جنگ جهانی دوم به نقل از اطلاعات سال ۱۳۲٤ درج شده است. در شماره‌های بعد نیز وقایع سال ۱۳۲٤ و در راس آنها جزئیات فاجعه آذربایجان از نظر خوانندگان گرامی خواهد گذشت.

از خانمها و آقایان: مهناز افخوانی، شهلا فرشته صفت ، محبوبه شیرین‌پر، ثریا حفیظ ، امیر حسین خان گرانمایه، محمد علی نیاکان،ابراهیم سنوبر،حسین قناد، غلامحسین قناد سبزواری، ماشاءاله رحیمی، علی اکبراسدی، حسین‌هنرور، عباس درودیان (تهران) ابراهیم تاج‌الدینی ،صمد عامری مطلق (شاهی) حاج علی اکبر طوسی،تقی طوسی، جواد اخوان، (مشهد) ابراهیم زنده (اراک) یونس شاهرخی (یزد) بخاطر نامه‌های محبت‌آمیزشان تشکر میکنیم وازراهنمائی‌هائی که کرده‌اند در فرصت مناسب‌استفاده خواهد شد.

همه روزه بااستثنای پنجشنبه وتعطیل تلفنهای ۳۲۸۶۲۷ ـ ۳۲۸۶۲۸ برای پاسخگوئی و تلفن های ۳۲۸٤۰۵ و ۳۲۸۲۸۲ برای تهیه کسری‌ها ورزرو ویژه‌نامه آماده خدمت‌اند.

نظرات هلمز درمورد کی‌سینجر وجانشین او

ریچارد دهلمز سفیر امریکا در دربار شاهنشاهی‌درمورد انتخاب مسایروس‌وانس، بوزارت‌خارجه امریکا گفت «وانس» مرد شایسته ومجربی است.هلمزگفت «وانس» وکی‌سینجر قابل مقایسه بایکدیگر نیستند زیرا کی‌سینجر سه سال وزیر خارجه بوده در حالیکه «وانس» برای نخستین بار است که مسئولیت وزارت خارجه را بعهده میگیرد ، ریچارد هلمز که قبل از اعلام نتایج انتخابات‌امریکا استعفا کرده قرار است بزودی تهران را ترک کند و بواشنگتن بازگردد. هلمز در مورد آینده خود گفت هنوز برنامه‌ای برای آینده تنظیم نکرده ولی ممکن است یک کار غیر دولتی قبول کند .

واگذاری تلفن در ۲ منطقه تهران آغاز میشود

★ تعدادی از برنامه های شرکت مخابرات بخاطر محدودیت بودجه‌بتعویق افتاد

★ اختلالات تلفنی تهران اجتناب ناپذیر است

شرکت مخابرات ایران اعلام کردکه برای واگذاری تلفن های جدید درمنطقه ضرابخانه‌تعدادی از کابل های تلفن‌این منطقه‌برگردان میشود.

به‌این ترتیب از روز بیستم‌آذر ماه تلفن ساکنین خیابان های میرمیران ،بوستان چهارم ،خیابان مسجد ، خیابان ۲۰ متری، ۸متری شرفیان ، و خیابان گلو تعدادی از مشترکین این منطقه دچار اختلال خواهد شد.

شرکت مخابرات یادآور شدکه باتوجه به امکانات فنی و در نظر گرفتن حق تقدم متقاضیان‌درمنطقه ضرابخانه پس‌از انجام عملیات فنی تلفن واگذار خواهدشد.

نیز در مرکز تلفن قلهک که اینک بمنظور تعویض و ترمیم کابل های فرسوده ارتباط تلفنی عده‌ای‌از مشترکین قطع‌یا مختل شده است پس از انجام عملیات فنی‌واگذاری تلفن آغاز میشودو ازروی نوبت و با درنظرگرفتن‌امکانات‌فنی‌متقاضیان این منطقه نیز صاحب‌تلفن‌خواهند شد.

یك مقام‌شرکت مخابرات ایران ضمن اعلام این خبر یادآور شد که ماموران این شرکت در مناطق مختلف تهران سرگرم برگردان کابل هستند . این شرکت میتواند با استفاده از کلیه ظرفیت های تلفن هرمرکزنیازتعدادی‌ازمتقاضیان را از حیث‌تامین تلفن برآورده سازد.

در سال جاری شرکت مخابرات ایران موفق شد به بیش‌ازیکصد هزار نفر از متقاضیان تلفن کشور تلفن واگذار کند که البته این رقم در سال آینده فزونی قابل توجهی خواهد داشت . همچنین برای تامین نیاز فوری متقاضیان تلفن درسطح کشورشرکت‌مخابرات اقدام به تجهیز گروه های‌ضربت کرده است که‌این گروه ها خارج از برنامه عادی مخابراتی کشور، سرگرم ایجاد امکانات فوری‌جهت واگذاری تلفن‌بمردم سراسر کشور هستند.

شرکت مخابرات ایران‌بموازات ایجاد امکانات تازه جهت‌واگذاری تلفن بمردم باتوجه به توسعه‌شهر بر تعداد تلفن های عمومی درسطح کشور نیز خواهد افزود.

اکنون انجام تعدادی از برنامه های شرکت مخابرات ایران‌بعلت محدودیت بودجه بتاخیر افتاده‌است قبلا قرار بود که شرکت‌مخابرات تعداد تلفن های کشور را تاپایان سال ۲۵۳۶ به ۲ میلیون دستگاه برساند که انجام این کار حداقل ۲سال بعلت محدودیت های مالی که‌دولت برای شرکت مخابرات ایران قائل شدبه تعویق افتاده است.

شرکت مخابرات ایران در باره قطع‌احتمالی موقتی تلفن در نقاط مختلف پایتخت یا شهرستان ها توضیح داد که‌این امر تنها به‌لحاظ ایجاد امکانات‌بیشتر برای‌واگذاری تلفن بسایر متقاضیان است، که ماموران این شرکت بانجام این امور می‌پردازند و قطع موقت‌یابروز اختلالات تلفن‌دراین مواردا‌جتناب‌ناپذیراست.

با مشارکت بخش خصوصی و دولت

اولین شرکت صادراتی تأسیس میشود

★ این شرکت برای توسعه صادرات بزودی فعالیت خود را آغاز خواهد کرد.

یک شرکت‌صادراتی بامشارکت بخش خصوصی و دولت با سرمایه‌ای معادل ۱۰۰ میلیون ریال در شرف تاسیس است.

بیش از ۵۱ درصد از سهام این شرکت که در آینده نقش موثری در صادرات کالاهای ساخت ایران بویژه کالاهای سنتی خواهد داشت متعلق به بخش خصوصی و بقیه آن متعلق به چند سازمان‌وشرکت دولتی است . اتاق ایران در تاسیس این شرکت که در حقیقت نخستین شرکت صادراتی‌است‌نقش موثری‌دارد و راسا در آن سرمایه‌گذاری کرده است . سهام اتاق ایران پس از اطمینان سود دهی به متقاضیان بخش خصوصی واگذار خواهد شد .

تحرك تازه در امرصادرات

بیشتر سهام دولتی این‌شرکت به مرکز توسعه‌صادرات ،بانک توسعه کشاورزی ، شرکت گسترش خدمات بازرگانی‌تعلق دارد .

مرکز توسعه صادرات از چندی قبل برای تحرک تازه در امر صادرات‌و ایجادشرکت های صادراتی رابا‌کمک بخش خصوصی بویژه صادرکنندگان عمده که اکنون ، نقش موثری در صادرات کالاها و تولیدات ایرانی دارند، در دست‌بررسی داشت که نخستین آن با همکاری وسرمایه گذاری‌همین گروه ها در شرف تاسیس است . شرکت های تعاونی‌که در بخش خصوصی فعالیت‌دارند از جمله سرمایه‌گذاران اصلی در شرکت مذکور هستند . با شروع بکار این شرکت و بر اساس برنامه‌ای‌که برای‌فعالیت آن در دست تدوین است طرح های متعددی که در زمینه های مختلف برای تشویق صادرات در نظر گرفته شده از طریق شرکت مذکورپیاده خواهدشد وبموقع اجرا در خواهد آمد تا تحرک تازه‌ای در زمینه صادرات کشورصورت گیرد .

برای تقلیل هزینه‌ها وافزایش کارمندان

شیوه‌های مدیریت وزارتخانه‌ها تغییر میکند

روشهای مدیریت درکلیه وزارتخانه‌ها وموسسات‌دولتی برای تقلیل هزینه هاوافزایش کارائی کارمندان موردارزیابی مجدد قرار دیگیرد.

سازمان امور اداری و استخدامی کشور باارسال بخشنامه‌ای بکلیه وزارتخانه‌ها و موسسات دولتی از انها خواسته است‌که‌دراجرای‌طرح فوق با این سازمان همکاری کنند ، در این‌بخشنامه قیدشده است که : درجهت تقلیل‌هزینه عملیات اداری‌و افزایش‌کارائی کارمندان در وزارتخانه ها و موسسات دولتی، لزوم‌استفاده هر چه بیشتر از شیوه های جدیدی درامر مدیریت‌ضروری تشخیص داده شده است. به همین علت نیز سازمان امور اداری و استخدامی کشور با همکاری فنی‌کارشناسان‌سازمان ملل متحد آماده‌است که‌بادادن نظرات مشورتی ، مدیران و مسئولان وزارتخانه ها‌و موسسات دولتی را در اتخاذ تصمیمات بهتر در جهت تقلیل هزینه ها و افزایش کارائی دستگاهها کمک‌کندو درصورت لزوم در حدود امکانات و مقدورات در انجام تحقیقات‌در این زمینه نیز با آنها همکاری کند.

یک مقام آگاه در سازمان امور اداری‌و استخدامی‌کشور در مورد استفاده‌از شیوه‌های جدید مدیریت در وزارتخانه‌ها و موسسات دولتی به‌خبرنگار روزنامه اطلاعات گفت : این شیوه‌ها استفاده‌از آمار،قانون احتمالات ، کامپیوتر و مواردی مشابه آنها درمدیریت است.

کشور های صنعتی جهان برای مقابله‌بامسائل ومشکلاتی که بیشرفت صنعت و تکنیک‌در مدیریت بوجودآورده است ، روشهای مختلفی‌راپیداکرده‌اند که یکی از بهترین آنها روش تحقیق عملیاتی یا پژوهش و بررسی عملیات است.

با استفاده‌از این‌روش‌عملی میتوان ، مسائل مدیریت راازدیدگاههای علمی و با استفاده از روشهای جدید موردمطالعه قرار داد و پیشنهادات لازم‌را نسبت به‌کم‌کردن هزینه‌عملیات، افزایش بازدهی‌و در نتیجه‌بالا بردن میزان کارائی کارمندان در هر یک از وزارتخانه ها‌و موسسات دولتی ارائه داد.

این مقام اضافه کرد : اکثر کشور های پیشرفته جهان در تخصیص منابع موجود به نیازمندیها ، در طرح سیستم حمل و نقل ملی ، در مسائل مربوط به تولید و توزیع ، در قیمت‌گذاری‌کالا های‌صنعتی و مصرفی ، در مورد خرید ابزارهای صنعتی و تعیین‌نوع و اندازه آنها ، در تعیین‌زمان تعویض و تعمیر ابزار های سرمایه‌ای و وسایل نقلیه و بالاخره در مسائل مربوطبه ترتیب و توالی‌وصف بندی و بسیاری از زمینه های دیگراز این روشها استفاده کرده‌اندو با تقلیل مخارج انجام کارها ، یا افزایش بازدهی موسسات توانسته‌اند میزان کارائی راتا حد قابل ملاحظه‌ای افزایش دهند.

بطوریکه‌در کشور انگلستان با استفاده از شیوه‌های‌جدید در مدیریت توانسته‌اند تا ۵۰ درصد از هزینه ها را تقلیل دهند و پیش بینی میشود که در ایران نیز با استفاده از روشهای جدید مدیریت بتوان بمیزان قابل ملاحظه‌ای هزینه های وزارتخانه‌ها وموسسات دولتی را کاهش داد.

اطلاعات ونیازمندیهای عمومی

نرخ ارز

نرخ فروش امروز ارزها در بانکها

یک دلار امریکا ۷۰٫۷۵ ریال. یکلیره انگلیس ۱۱۷٫۱۵ ریال. یک مارک آلمان غربی ۲۹٫۵۵ ریال. یک فرانگ سوئیس ۲۹٫۱۰ ریال . یک فرانک فرانسه ۱٤٫۲۵ ریال . یکصد فرانک بلژیک ۱۹۲٫۶۵ ریال. یکصد لیر ایتالیا ۸٫۲۵ ریال. یک فلورن هلند ۲۸٫۳۰ ریال. یک کورن سوئد ۱۷ ریال . یکشلینگ اتریش ۴٫۱۷ریال. یکصد ین ژاپن ۲٤ ریال. یک ریال سعودی ۲۰٫۳۰ ریال.

مسکوکات

ربع پهلوی ۷۰۰ ریال. نیم پهلوی۱۳۵۰ ریال یک پهلوی ۲۶۰۰ ریال. دو ونیم پهلوی ۶۵۰۰ ریال، پنج‌پهلوی۱۳۰۰۰ ریال

تلفنهای ضروری

تصادفات راهنمائی و رانندگی ۳۳۳۳۳۳ـ ۳٤۳٤۳٤ ستاد مبارزه با گرانفروشی ٤۷ تا ۸۹۲۱٤۰ بیمه ایران (۲٤ ساعته) ۳۰٤۰۲۶ ـ ٦٤۳۰۱٤

کمیته ملی حمایت از مصرف کننده ـ ۸۵٤۷٤۷ ـ ۸۵٤۸٤۸ ۹۵٦۷٦۷

اطلاعات فرودگاه ٦٤۳۰۱٤ هوا‌پیمائی ملی ۹۱۱۳۱۵ ـ ۹۱۱۳۱٤ ـ ۹۱۱۳۱۳ ـ هوا‌پیمائی ملی پرواز های خروجی ٦٤۳۰۱۳ ٦٤۳۰۱٤ آتش نشانی تهران ٦٤٤٤٤٤ـ آتش نشانی شمیران ۲۷۷۷۷۲ و ۲۷۷۷۷۱ مرکز آورژانس ٦٦۹۹۹۱ و ٦٦۹۹۲۱

مرکز اطلاعات مسمومیت ـ ۹۲٦٦۰۰ ـ ۹۲۷۷۰۰ ـ ٦٦۹۹۲۱

مرکز مبارزه با خودکشی‌ـ مرکز اطلاعات و درمانگاه های آسیب دیدگان حوادث ٦٦۰۵۵۱

PHILIPS

تلویزیون رنگی
فیلیپس
منطبق با هر سیستم پخش رنگی در ایران
(پال ـ سکام ایرانی و فرانسوی)

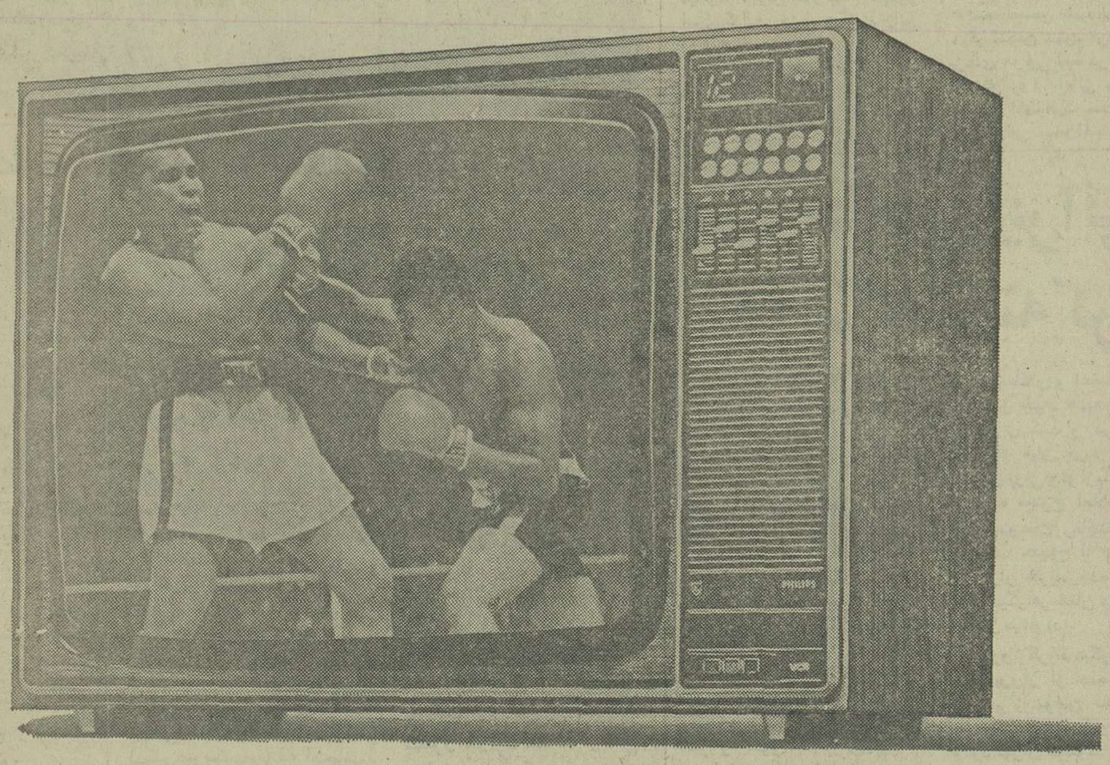

• ۲۶ اینچ
• تمام اتوماتیك
• با تضمین دوساله لامپ تصویر
• با تضمین شش ماهه کلی

فیلیپس با سرویس مجهز و فوری در سراسر ایران
دنیای رنگی فیلیپس واقعی تر است
PHILIPS

۳۵-۲۸۷

دامپر ساخت انگلیس
یک تنی ـ ۳۲۵۰۰۰ ریال
پک ونیم تنی ـ ۳۴۹۰۰۰ ریال
دوتنی ـ ۴۵۰۰۰۰ ریال
۲٫۵ تنی دودیفرنسیال ـ ۶۹۰۰۰۰ ریال

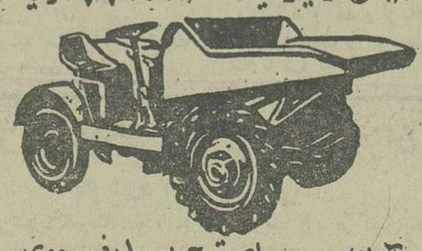

آماده برای تحویل فوری ساریکا
تهران. خیابان آیزنهاور. مقابل وزارت کار شماره ۴۳۲
تلفن ۹۵٤٤٦۰ـ۹۵۹۲٤٤ـ۹۵٦۸٦۰

قانون کار کشاورزی از اول بهمن بمرحله اجرا درمی آید

★ ٦ میلیون نفر ازاین قانون بهره‌مند میشوند

با اجرای قانون کار کشاورزی در هفده استان کشور ٦ میلیون کارگر کشاورز زیر چتر حمایتی قرار میگیرند.

وزارت کار اعلام کرد براساس ماده ٤٠ قانون کار کشاورزی بموجب مصوبه پنجمین جلسه شورایعالی کار کشاورزی که با شرکت وزرای کار و امور اجتماعی و کشاورزی و منابع طبیعی و اعضای شورایعالی کار کشاورزی تشکیل گردید از اول بهمن امسال مقررات قانون کار کشاورزی در ۱۷ استان و فرمانداری کل بمورد اجرا درخواهد آمد.

بدین ترتیب کلیه کارگران مزارع مشمول قانون کار کشاورزی در استانهای مازندران ـ گیلان ـ آذربایجان شرقی ـ آذربایجان غربی ـ کرمانشاهان ـ فارس ـ کرمان خراسان ـ اصفهان ـ هرمزگان ـ سیستان و بلوچستان کردستان ـ همدان ـ لرستان ـ زنجان ـ شهرکرد و فرمانداری کل سمنان از مقررات حمایتی این قانون بهرمند خواهند شد.

در اینجلسه همچنین تصری مشمول قانون به کلیه مشاغل وابسته بکار کشاورزی نیز اعلام گشت و آئین‌نامه حفاظت و بهداشت کار و نحوه انجام اضافه کار بتصویب رسید و کیفیت افزایش بهره‌وری و تولید واحد های کشاورزی و نحوه جلوگیری در ضایعات کشاورزی مورد بحث و بررسی قرار گرفت.

خبرنگار ما گزارش میدهد که با اجرای قانون کار کشاورزی در استانهای مزبور بیش از ٦ میلیون نفر کارگر کشاورزی زیر پوشش حمایتی قرار خواهند گرفت.

والاحضرت شاهدخت اشرف پهلوی در مصاحبه‌ای گفتند:

جهان‌های سوم و چهارم باید وجدان ملتها را بیدار کنند

والاحضرت شاهدخت اشرف پهلوی در یک مصاحبه رادیو تلویزیونی با خبرنگاران ایتالیائی گفتند کودکان افریقائی و آسیائی فرزندان همه بشریت هستند. در این مصاحبه که عصر دیروز در کاخ سعدآباد انجام شد نخست یک خبرنگار ایتالیائی در مورد موضع جهانی ایران در سازمان ملل متحد و نقش جهانی والاحضرت در گسترش فعالیت سیاسی زنان جهان پرسش هائی کرد که والاحضرت با تشریح آرمان ها و هدفهای ایران در منظومه اقتصادی و سیاسی جهان و لزوم همکاری برای استحکام و گسترش صلح و احراز حقوق ملت های جهان سوم به این پرسش ها پاسخ دادند و گفتند یکی از مهمترین وظایف ملت های جهان سوم و چهارم در قلمرو تامین صلح و بهزیستی و ایجاد مناسبات احترام آمیزمیان ملتها بیدار کردن وجدان جهانی ملتهاست، در اینجا نماینده رادیو تلویزیون ایتالیا سئوال کرد والاحضرت تحت چه هدف و انگیزه‌ای کلیه دارائی و ثروت خود را بخشیده‌اند والاحضرت در پاسخ گفتند: من باوقف دارائی و مایملک خود خواستم سهمی ولو کوچک در انجام رسالت های انسانی داشته باشم، بنیاد علمی و فرهنگی اشرف‌پهلوی میکوشد تا فعالیت ها و رسالت های معنوی خود را در سطح کشور های جهان سوم و چهارم گسترش دهد بهمهای افریقائی و آسیائی فقط فرزندان آسیا و آفریقا نیستند آنها فرزندان همه بشریت هستند اگرهر انسان امروز بخشی از توانائی‌های مادی خود را مصروف پرورش کودکان امروز یعنی انسان های مسئول تاریخ آینده بکند، آنوقت میتوان گفت که وجدان فردی انسان معاصر رسالت های از دست رفته و فراموش شده را باز شناخته است.

بازدید والاحضرت شاهپور غلامرضا ازمرکز توپخانه وموشکها

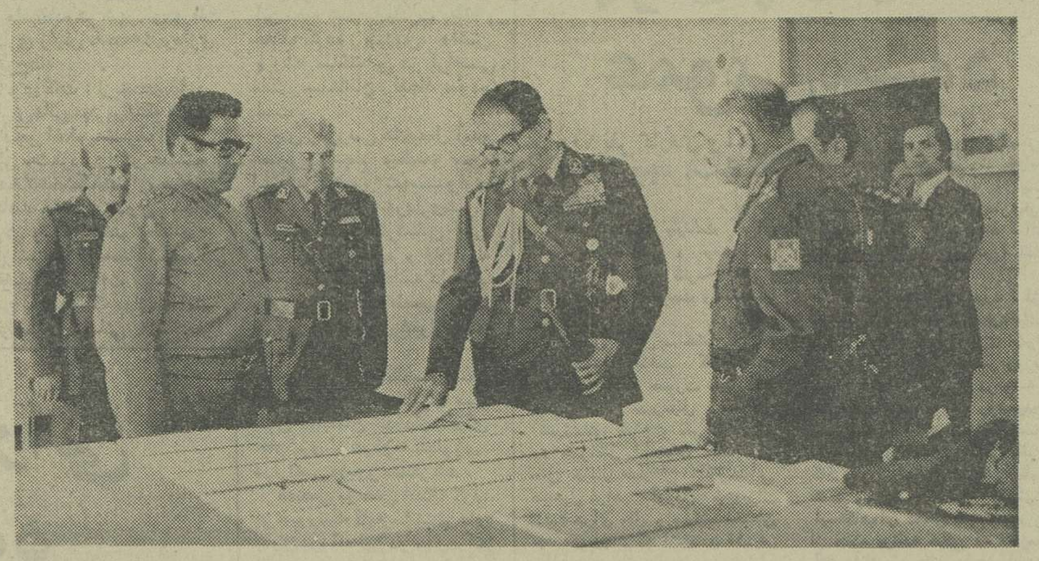

اصفهان ـ دیروز قسمت‌های مختلف مرکز توپخانه و موشک‌ها در اصفهان، مورد بازدید والاحضرت شاهپور غلامرضا پهلوی قرار گرفت. والاحضرت صبح دیروز با هواپیما وارد اصفهان شدند و درمحل مرکز توپخانه و موشک‌ها، مورد استقبال سرلشگر نظری فرمانده مرکز توپخانه و موشک‌ها قرار گرفتند.

نامزدهای انتخابات ازمیان اعضای کانونها انتخاب میشوند

لازاین پس برای انتخاب نامزد های نمایندگی مجلسین و انجمن های ملی فعالیت های حزبی و مشروط درکانون ها نقش بیشتری خواهد داشت و نامزد های حزب برای مشروط در مجلسین و انجمن های ملی از میان اعضای کانون های حزبی انتخاب خواهند شد.

در تشکیلات جدید حزب به فعال کردن هرچه بیشتر کانون های حزبی اهمیت بیشتری داده میشود. یکی از راههائی که برای بهتر کردن کار کانون‌ها اندیشیده شده، کاهش تعداد اعضای کانون ها است با کاهش تعداد اعضای کانون ها بر تعداد کانون ها افزوده میشود. و قیچیگری از گفت و شنود سازنده و ارائه طرح ها و پیشنهاد ها آسانتر خواهد شد.

هیأت عالی دانشگاهها تشکیل میشود

هیئت های امناء دانشگاه ها و موسسات آموزش عالی، شورای گسترش آموزش عالی و شورای مرکزی دانشگاه ها منحل میشود و هیات عالی دانشگاه ها جانشین آن خواهد شد.

طرح وزارت علوم و آموزش عالی برای انحلال این هیئت ها وجانشین ساختن هیئت عالی دانشگاه‌ها امروزدر هیئت‌وزیران مورد بررسی قرار گرفت.

باتشکیل هیات عالی دانشگاه‌ها و موسسات آموزش عالی که جانشین هیئت های امناء و بیشتر شورا های‌وزارت علوم و آموزش عالی ازجمله شورای گسترش، شورای مرکزی دانشگاه ها و شوراهای آموزش‌کشور میشود دست دانشگاه ها و موسسات آموزش عالی از نظر مقررات استخدامی و صرف‌اعتبارات‌گشاده میشود و همه اعتبارات بصورت کمک دراختیار دانشگاه هاگذاشته میشود تا هرطور لازم و صلاح است مصرف کنند.

به مجلس تقدیم میشود

این لایحه پس‌ازبررسی امروز تقدیم قوه مقننه خواهد شد.

بموجب این لایحه تسهیلات مناسب برای دانشگاه ها و بالا بردن سطح کارآئی‌آنها و استقرار یک نظام موثر مدیریت تهیه‌شده ایجاد یا انحلال یا حذف هرگونه واحد آموزش عالی یا رشته تحصیلی‌باهیات عالی دانشگاه ها خواهد بود.

پیشنهاد انتصاب رئیس دانشگاه یا موسسه آموزش عالی که به استدعای وزیر علوم و فرمان همایونی تصویب خواهند شداز دیگر وظایف این شورا است.

اعضای هیات عالی دانشگاه ها و موسسات آموزش عالی عبارت خواهند بود از وزیر علوم و وزیر آموزش و پرورش، رئیس‌سازمان سنجش آموزش کشور و رئیس موسسه تحقیقات و برنامه ریزی‌وچهار تن روسای‌موسسات آموزش عالی.

جنوب تهران هم پل هوایی لازم دارد

انجمن شهرستان تهران از وزارت راه و ترابری خواست، درمورد تعویض جاده ۷ متری ساوه هرچه زودتر اقدام کند، زیرا تابحال باریکی‌این راه‌موجب تصادفات و تلفات جانی بیشماری دراین جاده شده است.

دراین جلسه که با شرکت‌صدیق اسفندیاری نماینده مردم شمیران در مجلس شورای ملی‌تشکیل شد ازاینکه همه پل‌های هوایی در شمال تهران ساخته میشود انتقاد شد.

زنگنه رئیس انجمن ایجادمیدان میوه و ترمیناررا در شمیران یکی از مسایل اساسی خواند وگفت: میوه فروش های اطراف شمیران مجبورند میوه باغ های اطراف شمیران و تهران‌را از میدان‌میوه جنوب شهر به شمیران بیاورند و درنتیجه نرخ مصرف میومیرای شمیرانیها، بیش از تهرانیها تمام میشود، زیرا فروشنده مجبور است کرایه رفت‌و برگشت رانیز روی نرخ میوه بکشد.

بنابراین‌ها تاسیس میدانی‌بزرگ در شمیران این مشکل حل‌خواهد شد.

سپس صدیق اسفندیاری، در باره پائین آمدن کیفیت آموزش‌در مدارس ملی که تحت نظر دولت درآمده‌اند، صحبت کرد و افزود: هدف از آموزش رایگان، بالا بردن سطح آموزش در مدارس دولتی بود، نه‌پائین آوردن‌سطح آن در مدارس ملی.

نماینده شمیران در مجلس‌آنگاه با اشاره به ساختمان هایی که سازمان های دولتی در روستا های اطراف شمیران ساخته‌اند، گفت: سهل‌انگاری در احداث‌بنا درروستاها، ذهن روستانشین هارا نسبت به کارهایی که دولت برایشان میسازد خراب میکند. بفرض هنگامیکه حمامی بوسیله یک سازمان در روستایی ساخته میشود و سال بعد فرو میریزد، روستایی عملا فکر میکند، هزینه هایی کمباید صرف ساختمان‌گرمابه محل سکونتش میشد، حیف و میل شده است.

محمدحسین امیدی، نماینده دیگر انجمن شهرستان گفت: نباید پل‌های هوایی فقط در شمال شهر ساخته شود. اهالی جنوب‌تهران هم با تراکم‌ترافیک‌دست بگریبانند و پل‌هوایی میخواهند.

یک حاجی ایرانی درمکه سکته کرد

امشب عده حاجیان بازگشت داده شده به ایران به ٤٨٢٣ نفر خواهد رسید.

هواپیمائی ملی ایران اعلام کرد: با برقراری پل هوائی جده ـ تهران بازگشت حجاج ایرانی ادامه دارد و امروز ٥ پرواز از جده به‌تهران و ٢ پرواز به‌شیراز انجام‌گرفته‌است وتا اواخر امشب‌جمعا ٤٨٢٣ حاجی‌به‌کشور مراجعت‌خواهند کرد.

خبرنگار ما از جده گزارش داد ٧ نفر حجاج بیمار و مصدوم ایرانی که در بیمارستان شیر و خورشید بستری‌بودند پس از درمان مرخص شدند.

براساس همین گزارش یک حاجی دیگر ایرانی بنام‌رجائی ٧١ ساله از گروه ١٢ بعلت سکته قلبی درگذشت. با مرگ این حاجی تعداد تلفات حجاج ایرانی به ٦ نفر رسید.

امروز دکتر احمد دانشور سرپرست عملیات شیر و خورشید سرخ ایران‌درعربستان سعودی در گزارشی که منتشر ساخت اعلام داشت تمامی‌حجاج ایرانی که در حال حاضر در کشور سعودی بسر میبرند سالم‌اند.

گزارش فرستاده‌اطلاعات به عربستان همچنین حاکیست حجاجی که عازم میهن هستند اکثرا پس از ورود به جده به بازار شهر مراجعه می‌کنند تا برای بستگان و اعضای‌خانواده دوستان خود هدیه و سوغات خریداری کنند و در این‌مورد با اینکه قبلا خرید و خروج وسائل برقی ولوازم‌الکترونیکی از جده ممنوع اعلام شده‌بود، این ممنوعیت رعایت نمیشود و اغلب حجاج با دستهای پر از بازار خرید جده و شهر های دیگر عربستان در فرودگاه حاضر میشوند.

امروز گروه دیگری‌ازحجاج با ٧ پرواز از جده بتهران و شیراز بوطن باز گردانده خواهند شد. گروههائی که وارد تهران میشوند عبارتند از: گروه های ١٣٧ـ ١٥٧ـ ١٣٢ـ ١٣٥ و ١٦٣ در ساعت ٢ر٣٠ بعد از ظهر ـ گروههای ١٦٥ـ ١٠٨ـ ١٢٥ و ١١١ در ساعت ٤ر٣٠ بعد از ظهر ـ گروههای ١١١ـ ١٥٨ـ ١٦٦ در ساعت ١ بعد از نیمه شب و گروه های ١٦٦ـ ٥٠٣ـ ١١٩ـ ١٦٧ـ ١٤٩ و ١١٤ در ساعت ٢ر٤٠ بعد از نیمه شب.

همچنین گروه های ١١٤ ـ ١٢٥ـ ١٢٨ـ ١٢١ـ ١٦١ در ساعت ٧ و ٣٠ دقیقه صبح‌فردا و گروه های ١٦١ مکرر ـ ١٠٢ـ ١٠٢ـ ١٢٣ـ ٤٤٩ و ٤٥١ در ساعت ١١ و گروههای ٤٥١ مکرر ـ ١٢٤ـ ٤٥٠ و ١١٣ در ساعت ٥ بعد از ظهر وارد تهران خواهند شد.

طرز پخت برنج‌وارداتی جدید

٦٠ هزار تن برنج وارد شد

٦٠ هزار تن برنج وارداتی به بنادر جنوب رسید، قسمتی ازبرنج وارداتی پس از تخلیه بتهران‌حمل شده است. برنج مذکور بوسیله٢ کشتی بایران حمل گردیده و قرار است تا پایان سال جاری ٣٥٠هزار تن برنج وارد شود.

امروز شرکت گسترش خدمات بازرگانی اعلام کرد: قسمت‌اعظم ٦٠ هزار تن برنجی که وارد شده، محصول کشور های‌آسیای جنوب شرقی است، بهمین‌جهت‌نحوه‌پخت آن‌بابرنج وارداتی امریکائی‌و برنج ایران تفاوت دارد. برنج وارداتی باید یک ساعت قبل از پخت با آب سرد و نمک خیس شود و بعدا برای پختن درآب جوش و نمک ١٥ دقیقه‌جوشانده شود و سپس آنرا دم کنند. باین ترتیب به‌گفته یک مقام شرکت گسترش خدمات بازرگانی، بابهترین نوع برنج‌رقابت خواهد کرد.

برای پخت برنج داخلی معمولا آنرا ٢ روز قبل از پخت در آب سرد و نمک خیس می‌کنند. واگر این نحوه طبخ را برای برنج وارداتی بکار گیرند، طبخ آن مطلوب و خوب نخواهد شد.

بازدید معاون آسوشیتدپرس از اطلاعات

استانلی اسوینتون

استانلی اسوینتون معاون خبرگزاری آسوشیتد پرس و رئیس سرویس جهانی این خبرگزاری که به تهران سفر کرده است دیروز باتفاق‌پرویز رائین نماینده آسوشیتدپرس ـ از قسمت های مختلف موسسه اطلاعات دیدن کرد و با مدیر و مسئولان و سردبیران‌نشریات اطلاعات ملاقات و مذاکره‌کرد.

اسوینتون در باره نظر مطبوعات امریکادرمورد ایران گفت آنها از گذشته ایران بی خبرند و نمیدانند ظرف ١٥ سال اخیر چه تغییرات بزرگی در ایران روی داده است، اسوینتون کار روزنامه نگاری را از ١٥ سالگی آغاز کرده و از آن هنگام اخبار وگزارش هائی‌درباره یکصد کشورجهان تهیه و منتشر کرده است.

اخبار کوتاه

پیام های تبریک

از جانب شاهنشاه آریامهر بمناسبت سالگرد جشن تولد اعلیحضرت پادشاه تایلند پیام تبریکی به بانکوک مخابره شد. شاهنشاه دراین پیام سلامت و سعادت شخص اعلیحضرت پادشاه ورفاه ملت تایلند را آرزو فرمودند.

●●●

از جانب شاهنشاه آریامهر بمناسبت زمامداری حضرت پاتریک هیلری بعنوان‌رئیس جمهوری ایرلند پیام تبریکی به دوبلین مخابره شد.

یك هیئت ازدادگستری به پاکستان میرود

بنا بدعوت دولت پاکستان چندتن از مقامات بلند پایه دادگستری ایران برای شرکت در کنفرانس قضائی‌که بمناسبت بزرگداشت سده قاعد اعظم محمدعلی جناح برپا میشود، فردا به کراچی میروند.

این هیئت تحت ریاست آقای دکتر یگانه رئیس دیوان‌عالی کشور مرکب است از: آقایان فلاح رستگار دادستان کل کشور، سناتور جلالی ـ نائینی رئیس کانون وکلا، غلامحسین وفائی دادیاردیوان عالی کشور، قوام‌الدین آل‌آقا رئیس کل دادگستری استان اصفهان، حسین‌ناظری رئیس کل دادگستری فارس.

راههای کشور بازاست

وزارت راه و ترابری امروز اعلام کرد در حال حاضر کلیه راه های اصلی و فرعی کشور باز است و رفت و آمد در آنها جریان دارد.

همچنین گروه‌های ضربت این وزارت خانه که مجهز به ماشین های برف روب و وسائل ایمنی هستند در راه های کوهستانی‌و گردنه‌های برفگیر کشور مستقر شده‌اند

ورود و خروج

دکتر ناصر معین‌زاده متخصص گوش و حلق و بینی ومدیر عامل بیمارستان‌وزایشگاه تهران جهت شرکت در کنگره اندوسکپی بامریکا عزیمت کرد.

سخنرانی

ساعت یک بعداز ظهر فردا در جلسه ناهار کلوب روتاری شمال (هتل‌اینتر کنتیناتال) آقای‌حسین‌زاضی معاون شهردارتهران‌درمورد «مسائل رفاهی وتربیتی شهر تهران» سخنرانی میکند.

پیام تسلیت

ازجانب اعلیحضرت‌شاهنشاه آریامهر بمناسبت فرگذشت والاحضرت امیر عبدالرحمن‌آل سعود عموی اعلیحضرت ملک خالد بن عبدالعزیزآل سعودپیام تسلیتی به اعلیحضرت پادشاه عربستان سعودی بهجدمخابره شد.

مجیدی به تونس رفت

ظهر امروز عبدالمجید مجیدی وزیرمشاورو رئیس سازمان برنامه و بودجه برای شرکت در اجلاس مشترک همکاری فنی و اقتصادی ایران و تونس رهسپار این کشور شد.

این سومین اجلاس مشترک وزیران دو کشور میباشدو چهار روز بطول‌می انجامد. در جلسات سومین اجلاس مشترک وزیران ایران و تونس اجرای طرح های مشترک اقتصادی و صنعتی مورد بررسی قرار خواهد گرفت.

مقررات‌مخصوص

بمناسبت تشریف فرمائی ولیعهد تایلند به ایران فردا مقررات ترافیک ازساعت١٢ تا پایان مراسم استقبال در بسیاری از خیابان های‌غرب تهران تغییر می‌کند و توقف وسائط نقلیه نیز درخیابان های آیزنهاور و شاهرضا ممنوع خواهد بود.

زلزله،ماکو وسیه‌چشمه

تبریز ـ خبرنگار اطلاعات ـ ساعت ٧،٣٠دقیقه بامدادامروز زمین لرزه نسبتا شدیدی مناطق ماکو و سیه چشمه را تکان داد که خوشبختانه تلفات‌جانی و خسارات مالی‌بهمراه نداشت.

شروع مذاکرات اقتصادی ایران‌و ایتالیا

مذاکرات اقتصادی و بازرگانی ایران و ایتالیاظهر امروز و بعد از ملاقات‌آقای «رینالدو اوسون» وزیر بازرگانی این کشور با دکتر تسلیمی وزیر بازرگانی در وزارت بازرگانی آغاز شد. وزیر بازرگانی ایتالیا دیشب در راس یک هیات عالی ـ رتبه وارد تهران شد و در فرودگاه‌مورد استقبال‌مقامات وزارت بازرگانی قرار گرفت.

سفر وزیر بازرگانی‌ایتالیا برای شرکت در کمیسیون مشترک وزیران دو کشور صورت گرفته‌است.

سپاهیان بهداشت نباید کارهای‌اداری انجام دهند

وزارت بهداری در تهران سپاهی بهداشت نخواهدداشت و سازمانهای مختلف هم نمی توانند به بهانه کمبود کادر از سپاهیان بهداشت برای کارهای اداری استفاده کنند.

این مطلب رادکتر شیخ‌الاسلام زاده وزیر بهداری وبهزیستی در مراسم آغاز هفته جمعیت تنظیم خانواد اعلام داشت.

وی همچنین یادآور شد: هم‌اکنون رشد جمعیت ما به ٢ر٥ درصد رسیده است و امیدوارم با اجرای هر چه دقیقتر اصول تنظیم خانواده این رشد در آینده نزدیک به ١ر٥ درصد برسد.

دکتر امیر منصور سرداری معاون امور جمعیتی و تنظیم خانواده نیز در گزارشی که بیان‌داشت‌گفت‌باتوسعه آموزش کنترل جمعیت توانستیم رشد جمعیت را به‌شیوه منطقی‌کنترل کنیم.

انگیزه قتل‌های «پائین خیابان» مشهد، روشن شد

خواهر و مادر محمد شیرازی یکی‌از مقتولین باخبرنگار اطلاعات‌گفتگو میکند.

مشهد ـ خبرنگار اطلاعات

موسویان بازپرس شعبه دوم دادسرای مشهد، برای روشن شدن انگیزه جنایت روستای «پائین خیابان» مشهد، تحقیقات خود را آغاز کرد.

جنایت، دو روز پیش در روستای «پائین‌خیابان» ١٥ کیلو متری مشهد، روی داد و دو جوان بنامهای اکبر خیابانی‌و محمد شیرازی، در نزاع، با ضربه های چاقو کشته شدند.

بازپرس شعبه دوم دادسرای مشهد، رمضان صبوری رضا خیابانی و حاجی یعقوب را به اتهام قتل این دوجوان زندانی کرد و غلامرسول صبوری که در نزاع جمعی، مجروح شده است، در این ماجرا متهم شناخته شده ودر بیمارستان «شاهرضا» تحت نظر ماموران است.

بی‌بی‌لیلا یکی از بستگان اکبر (مقتول) در گفتوگویی با خبرنگار اطلاعات گفت اکبر را میخواستند داماد کنند، ولی او را ناجوانمردانه کشتند. متهمین به قتل از مدتها پیش کمر به قتل اکبر بسته بودند.

اسداله پذیرا پسر عمه‌اکبر خیابانی گفت: چهار ماه‌قبل، رضا جعفرگی، غلامرسول و رمضان صبوری که از بستگان اکبر هستند، دو دختر را در روستای «خیابان» ربودند و از دهکده گریختند.

دو روز بعد، سروکله دختران ربوده شده پیدا شد وهریک به خانه پدرشان برگشتند.

پدر و مادر این دو دختر پس از اینکه از اغفال شدن دختران خود باخبر شدند، از محمد شیرازی و اکبر خیابانی خواستند تا از رابیندگان دخترانشان گله بکنند. اما رابیندگان دودختر که از اکبر و محمد دل خوشی‌نداشتند، با آنان‌نزاع کردندکه البته نزاع‌و اختلاف آنان، با پادرمیانی کدخدا و معتمدین روستا، پایان گرفت.

آنها که کینه اکبر و محمد را به دل گرفته بودند، دو روز پیش از جنایت، نقشه قتل این دوجوان را ریختند و قصد داشتند آنها را در حمام بکشند ولی موفق‌نشدند. سرانجام هنگامی که محمد و اکبر با هم از یکی از کوچه های دهکده «پایین خیابان» می گذشتند، با چاقو به جان آنان افتادند و هر دو را از پای درآوردند. اکبر و محمد که جراحت سختی برداشته بودند، پیش از رسیدن به بیمارستان درگذشتند.

تازه داماد در دیك آبجوش افتاد!

مشهد ـ خبرنگار اطلاعات: جوان ٢٠ ساله‌ای‌که بتازگی ازدواج کرده بود هنگام بنائی روی سقف یک حمام درمشهد به داخل‌دیگ جوشان‌آب‌سقوط کردو بطرز دلخراشی جان سپرد.

حادثه هنگامی رخ داد که حسن حبیبی برای مرمت منزل شخصی بنام محمدعلی مکارگل ختنی به پشت بام حمام «کاخ» که در مجاورت آن قرار دارد رفته بود.

سقف حمام در یک لحظه ریزش کرد و حسن از بالا به داخل یک دیگ بزرگ آبجوش سقوط کرد.

در «سکوت» مینی‌بوس مسافران به دره سقوط کرد

مشکین‌شهر ـ خبرنگار اطلاعات: مینی‌بوسی برانندگی «حمید سولاخلو» که با ٢٥ مسافر از مشکین شهر عازم یکی از روستاهای اطراف بود بعلت سرعت‌زیاددر٣ کیلومتری‌مشکین شهرو در منطقه‌ای بنام «سکوت» از جاده منحرف شد و بدره سقوط کرد در این حادثه راننده مینی‌بوس و یکی از مسافران آن بنام علی‌پناهی‌کشته شدند.

٥ مسافر دیگر که جراحات سختی برداشته بودند در بیمارستان شیر و خورشید سرخ مشکین شهربستری‌شدند.

آذرفر درگذشت

امروز اطلاع‌حاصل شد که ماشاءالله آذرفر رئیس پیشین اتحادیه‌کامیونداران‌و موسسات حمل ونقل زندگی را بدرود گفت. وی‌دیروز عصر درحین سوار کاری از اسب برزمین افتاد و پس‌از انتقال‌بیمارستان دراثر خونریزی‌مغزی فوت‌شد. مراسم تشییع جنازه آنمرحوم ساعت ٩ فردا صبح از پزشک قانونی انجام میگیرد.

قهرمانان کاراته ایران سوم شدند

ساعت ده‌صبح‌امروز والاحضرت شاهپور غلامرضا ریاست عالیه کمیته‌المپیک طی مراسمی که بمنظور تشویق قهرمانان‌کاراته ایران ترتیب یافته بود شرکت کردند و قهرمانان کاراته ایران را که در مسابقات آسیائی کاراته در جاکارتا و مقام سوم قهرمانی آسیا را احراز نموده بودند موردتشویق‌قرار دادند.

در این مراسم آقای فرهاد وارسته‌معاون‌فدراسیون‌جهانی کاراته(دبلیو ـ یو ـ کا ـ او)مربی رسمی سازمان های کاراته منطقه‌اقیانوس‌کبیرضمن‌گزارشی معروض داشت:

تا یک ماه قبل دو سازمان جهانی که یکی بنام اتحادیه جهانی سازمان های کاراته (دبلیو ـ یو ـ کا ـ او) که اینجانب فدراسیون بین‌المللی کاراته نامیده میشد ادعای سازمان بین‌المللی‌رسمی فن کاراته در جهان را داشتند. اینک پس‌از رسیدگی کامل توسط کمیته بین‌المللی المپیک، اتحادیه جهانی سازمان های کاراته (دبلیو ـ یو ـ کا ـ او)که اینجانب معاونت آنرا بعهده دارم‌یگانه سازمان رسمی جهانی کاراته شناخته شد و بهمین جهت از سال آینده فن کاراته در بازی های جهانی‌گنجانیده‌شده است.

با استقبال فوق‌العاده‌ای که جوانان کشور های مختلف‌از این فن ورزشی نموده و می نمایند بطور حتم و یقین‌کاراته در بازی های المپیک آینده نیز منظور خواهد شد.

٥٠٠ میلیون ریال خسارت صادر کنندگان

هیئت دولت امروز آئین‌نامه استخدامی‌مامورین گاردصنایع را تصویب کرد. به موجب این آئین‌نامه حراست و حفظ تاسیسات و اموال صنایع مشمول‌قانون‌مجازات‌اخلالگران بعهده این‌گاردگذارده میشود.

همچنین‌بموجب تصویبنامه‌دیگر مبلغ پانصد میلیون ریال از محل اعتبارات بودجه‌کل‌کشور برای جبران خسارات صادر کنندگان، ناشی‌از افزایش‌نرخ ریال نسبت به دلار آمریکائی اختصاص یافت. این مبلغ‌در حساب مخصوص در مرکز توسعه صادرات واریز و زیر نظر وزارت‌بازرگانی بابت‌سهام صادر کنندگان در شرکت‌های بسته‌بندی صادراتی منظور می شود وبمصرف بهبود کیفیت کالاهای صادراتی و بسته‌بندی آن خواهد رسید.

درهمین جلسه که بریاست آقای هویدا تشکیل شده بود تصویب‌نامه مربوط به‌پرداخت مبلغ پنج میلیون و هشتصد و ده‌هزار ریال از محل‌اعتبار سال جاری دولت‌به‌استانداری فارس برای‌بازسازی خانه‌های روستائیان در ١٨ روستا از توابع سپیدان که‌در زلزله‌آسیب دیده‌اند، نیز تصویب گردید.

ضمنا تصویب‌نامه‌های ورود ٥٨٠ هزار اصله نهال میوه و اعتبار کمک به ساختمان های جزیره هرمز کمک‌به‌کرسی زبان دانشگاه تونس، اجازه کاوشهای علمی درسه محوطه شهرستان دزفول، آئین‌نامه اجرائی شرایط‌احراز ونحوه انتخاب دهدار، کمک‌بموسسه پژوهشهای دهقانی وروستایی واگذاری ١٠ هزار متر مربع اراضی ملی به‌آموزش‌وپرورش خلخال بتصویب رسید.

گروه هاو دستجات صلح طلب ایرلند شمالی و جنوبی در راهپیمایی برای صلح روی پل «بوین» باهم تلاقی کردند که منظره آن درتصویر نمایان است. «جان‌بائز» خواننده معروف جاز برای جمعیت انبومچند ترانه در تعریف صلح خواند. عکس رادیویی آسوشیتدپرس

استثمار فرزند به دست پدر

باوجود منع قانون کار در مورد ارجاع کار به بچه های کمتر از ۱۲ سال ،عده‌زیادی‌ازپدران فرزندان خودرا به‌کارهای شاق‌وامیدارند

شهرام،هنرپیشه‌ای که خیلی‌ها به‌او حسدویشان میشود:روزها تا ۱۰ ساعت کار میکنم وفقط هفته‌ای ۳ روز به‌مدرسه‌میروم

روزی که نادیا کومانچی- اعجوبه گمنام رومانی - در میان شگفتی‌آفرینان صاحب‌نام المپیک شگفتی آفریدو بفاصله طلوع دو خورشید، درآسمان ستاره های مونترال تابان‌شد، دنیا برایش هورا کشیدوظهور نابغه جدید ورزش را جشن گرفت.

«نادیا» دخترک ۱۴ ساله رومانی ، المپیک و جهان‌را یکجا فتح کرد. و این تکبیت دفترشعر ورزش، خود آغازگر حماسه‌ای شورانگیز شد که میلیونها ستایشگر خرد سال و نوجوانش ، همه‌ی ابیاتش را ازبر بودند.

«نادیا کومانچی» یکشبه‌ره صد ساله‌رفتو پیروزی‌اعجاب آورش به‌سان قصه دختر شاه پریان برای‌پیرو جوان،شیرین و دلچسب ورویائی بود.ولی درست در همان لحظه های بیاد ماندنی ، و در حالیکه‌ملکه کوچولوی المپیک مونترال، در میان هلهله و شادی دنیائی که صمیمانه تحسینش می‌کرد روی سکوی قهرمانی رفت ،و مدالهای طلائی را در آغوش عروسک زیبایش فشرد ، متخصصین تعلیم و تربیت و پزشکان ورزشی یکصدا بانک اعتراض سر دادند که مونترال سرزمین کشف‌این«نابغه»نیست، بلکه نمای برج عاج راه‌ورسم‌و نظم و نسق اجتماعی خاصی است که برای برق انداختن ستون‌های مرمرینش حد ومرز نمیشناسد و دراین راه ، از هیچ چیز و هیچکس‌نمیگذرد .

معلمان جسم وروح نونهالان راه «نادیاسازی» و «نادیا پروری» را محکوم کردند و آنرا مغایر روح ورزشی و اصول اضافی خواندند . مستمسک معترضین ، گفته‌های او در مصاحبه‌اش بود که صادقانه از تمرین‌های طولانی و دشوار و دوری از خانه و خانواده شکوه سر داده بود.

ایرادهای بحث‌انگیز گروه معترض به «نادیا سازان» در محافل پزشکی ، ورزشی و تربیتی جهان بحث‌های تازه‌ای را باعث شد که دنباله آن به جروبحث‌های کشدار نابودی تدریجی نهضت «المپیسم» گره خورد. یعنی اینکه آیا واقعا برای برخی از رژیم‌ها گرفتن «مدال» در میدان‌هائی که‌ظاهرا فلسفه وجودی آن جلوه‌گاه دوستی و برادری و صلح‌و صفاست به‌چنین بهای گزافی ارزنده است که تمام صفات والای انسانی‌و روح‌آزادمنشی و آزاد زیستن را به پایش قربانی میکنند ؟

انتظار نتیجه فوری ازچنین بحث جنجال‌برانگیز منطقی نیست، چرا که نادیا سازان - بی‌اعتنا به جنجالهای حاشیه ، به اصالت کار خود اعتقاد دارند و همه‌ی ماجرا را بایک جمله «ما فقط استعدادها را پرورش» میدهیم درز میگیرند .

بیست و چندسال پیش از این که تهران اینهمه کاباره و «نایت‌کلاب» و شب‌سرا و محفل بزم و مجلس انس نداشت کاروبار کافه های سازوضربی سکه بود . از چپ و راست خواننده بود که با عنوان های جالب‌و گاه‌بی‌نظیر درخاورمیانه در این کافه‌ها سبز میشد . آن روزها یک طفل سه چهار ساله‌شمع شب‌افروز خواننده‌های کافه ها بود. وقتی روی سن ، او را از «چمدان» بیرون می‌آوردند ، مثل فنری که از جا جهیده باشد ، می‌پرید بیرون ، می‌رقصید ،میخواند ، صدای خواننده‌های معروف راتقلید میکرد، خلاصه آنقدرهنرنمائی میکرد تا خسته میشد و مثل جوجه‌ای‌که صدای کلاغ را بشنود و زیربال مادر پناه ببرد ، میرفت روی میز و توی چمدان... جماعت تنوع‌طلب که از دیدن برنامه بزرگ خسته میشدند ، برای دیدن برنامه این طفل شیرین سخن و خوش‌حرکات سرودست می‌شکستند . از آنهائیکه این برنامه‌ها را دیده‌اند شنیده‌ایم‌که طفلک گاهی شهبا روی سن‌خوابش میگرفت و میخوابید ...

طفل شیرین‌آن‌زمان امروزخواننده سرشناسی است بنام «گوگوش» ... حالا هم، در اغلب کاباره‌ها بچه‌های خردسالی که روی‌سن‌برای سرگرمی مشتریان ، هنرنمائی میکنند کم نیستند .

این خردسالان پول‌ساز ، اغلب‌در کنار پدر و مادرشان روی صحنه میروند ، اکروبات بازی میکنند ، بالانس میزنند ، با تک‌چرخه روی سن سواری میکنند ، خلاصه برای گرم کردن برنامه از هیچ کاری روی‌گردان نیستند تا مبادا به‌درآمد «بابا» لطمه‌ای وارد شود .

اغلب این خردسالان هنرمند شبی در دو، و حتی سه‌کاباره و کافه برنامه اجرا میکنند و نیمه‌های شب خسته و مانده به رختخواب میروند ، در عوض روزها تا لنگه ظهر میخوابند. وقتی صبحانه و ناهار و عصرانه را با هم خوردند ، دوباره برای اجرای برنامه آماده میشوند . این کودکان‌هنرمند که‌تنها هنرشان پرکردن کیسه پدر و مادرشان است، اغلب از درس ومدرسه محروم هستند ، کم‌کم با دنیای خوب و دوست‌داشتنی‌کودکی بیگانه میشوند ، ازجست‌وخیز و بازی با هم سن‌وسال‌های خود محروم میشوند ، شخصیت‌شان از رشد طبیعی باز میماند ، از انتخاب راه آینده عاجز هستند و خلاصه چون آدمکی کوکی ، دردست موجودی بنام «پدر» یا «ولی» هستند که بهر شکل وبهرطرف بخواهد کوک‌شان میکند و به حرکتشان وامیدارد

قانون ممنوعیت کار اطفال

البته ما قانونی داریم درمورد ممنوعیت کار اطفال کمتر از ۱۲ سال . ماده ۱۶ قانون کار میگوید :

«بکار گماردن اطفال کمتر از ۱۲ سال حتی بعنوان کارآموزی‌ممنوع است». ولی وقتی بخواهید چتر قانون را بالای سر این کودکان خردسال بگیرید می‌بینید مثل آبکش سوراخ است. چون اولا این‌قانون مخصوص اطفالی است که هشت ساعت کار کنند ، ثانیا کارفرماداشته باشند ، این طفلک‌ها نه ساعت کار معینی دارند ، نه قرارداد کاری ونه کارفرمائی . فقط پدر و مادری که از وجودشان‌چون‌ابزار کاراستفاده میکنند .

یک قانون دیگر هم داریم . قانون تعلیمات اجباری در مورد بچه‌هائی که به سن دبستان برسند و کسی مانع درس خواندشان بشود ، این تنها سایبان اطمینان‌بخش این‌آفتاب زده‌ها ، صحرای طمع وخودپرستی والدین است ؟ حالا چه کسی باید دست این طفل معصوم‌ها را بگیردو زیر سایبان قانون ببرد ، معلوم نیست ... مسئولان دادگستری یا آموزش و پرورش ...

حالا روی یکی از این هنرمندان خردسال انگشت میگذاریم بی‌آنکه او را واجد همه‌ی صفاتی بدانیم که برای این‌قبیل‌هنرمندها یادکردیم. با آنکه هنوز ده سالش نشده برای خودش «یلی» است ، اسم ورسمی در کرده ، پول و پله‌ای بهم زده ، از همه‌ی همسن و سال‌های خود یک سروگردن بلندتر است .اسمش با عنوان‌های فریبنده‌تبلیغاتی‌ازرادیو تلویزیون بگوش میرسد . شما هم اگر از مشتریان فیلمهای فارسی باشید باید او را شناخته باشید او «شهرام» است. که در مرز دهسالگی معبود بچه‌های همسن‌وسال خودش است. ولی‌آیا او واقعا یک«قهرمان» است؟. و در زندگی روزمره خود همان خوشی‌ها و شادی های ساختگی جلوی دوربین فیلمبرداری را لمس میکند ؟ شاید نه ! چرا که در زندگی این پسربچه دهساله ، از سه‌چرخه و دوچرخه و توپ و دیگر اسباب‌بازیهای برازنده درچنین سن‌وسالی خبری نیست . او حالا ، در بازار آشفته‌ی سینمای فارسی یک «حرفه‌ای» است با کلی ادعاهای این‌جور آدمها . حالا چنین بچه‌ای چگونه میتواند به درس ومشق‌اش برسد ؟ بعضی‌ها میگویند (شهرام) به‌جای اینکه چیزهای تازه به‌بچه‌ها یاد بدهد ، باعث بدآموزی‌شان می شود، بعضی‌ها عکس این عقیده را دارند . ولی بهرحال یک نکته مسلم است و آن اینکه «شهرام»نمیتواند چون «طورا» و «مری» فیلم «خانه کوچک» چیزهای خوب به بچه‌ها یاد بدهد . شاید بدین دلیل که اصولا مقایسه سینمای ما با سینمای آمریکا یک قیاس مع‌الفارق است .

فقط هفته‌ای ۳ روز

در مواقع فیلمبرداری او واقعا اسیر کارگردان است . و اغلب‌وقتی از کار فارغ میشود آنقدر خسته و کوفته است که جز به خواب بهیچ چیز نمی‌اندیشد .

پس این کوچولو چه‌وقت باید بازی و تفریح کند ؟ و چه‌وقت‌باید به درس و مشقش برسد ، روزهای زیادی بوده که شهرام بیشتر از حتی ۱۰ ساعت‌تمام کار کرده است . او بجای ۶ روز در هفته تنها سه روز به‌مدرسه میرود. او درگفتگوی گزارشگر روزنامه اطلاعات میگوید:

این آقای «خسرو پرویزی» کارگردان سینما خیلی بداخلاق است. زود عصبانی میشود ، توی یک فیلمش که داشتم‌بازی میکردم همه‌اش سرم دادوفریاد میکرد، یکدفعه پارسال زمستان که هوا خیلی سرد بود من را با مقداری لباس کم سرپا نگه داشته بود تا در صحنه‌ای از فیلم بازی کنم ، یکدفعه چندتا از دوستانش از راه رسیدند شروع کرد با اونها حرف زدن و جوک تعریف کردن ، بعد از یکساعت که تو سرما ایستاده بودم و می‌لرزیدم بهش‌گفتم : من سردمه چرا زودتر کارو تموم نمیکنید تا برم خونه ، اونوقت اون بازم سرم داد کشید .

شهرام ۹٫۵ ساله در خیلی روزها از۱۰ ساعت هم بیشتر کار میکند(یاد ماده ۱۶ قانون کار به‌خیر!) دستمزد اولین فیلمی که شهرام در دوسال‌و نیم پیش در آن بازی کرد ۱۰۰۰ تومان بود، اما پس از یکی‌دوفیلم که از این‌هنرپیشه‌کوچولو به‌نمایش گذاشته شد و مورد توجه قرار گرفت دستمزد او بطور چشمگیری افزوده شد و درحال حاضر شهرام برای بازی در هر فیلم بین ۲۰ تا ۲۵ هزار تومان دریافت میکند .

سقوط نمرات تحصیلی

آنچه مسلم است شهرام از یک استعداد سرشار برخوردار است ، تمام نمرات تحصیلی شهرام در سال اول تحصیلی ۲۰ بوده و شهرام کلاس اول دبستان را با معدل کل ۲۰ قبول شده است و در سال دوم تحصیلی با اینکه درسرتاسر سال بدون در نظر داشتن این قانون آموزشی‌که میگویدهیچ‌دانش‌آموزی در ماه نباید بیشتر از ۵ ساعت‌غیبت غیر موجه داشته باشد ، شهرام‌فقط هفته‌ای ۳ روز به مدرسه میرفته و گویا معلم خصوصی در منزل داشته با معدل ۱۸ قبول شده است ، اما حالا توجه کنید به نمرات سه ماهه اول درسی او در کلاس سوم که در حال حاضرمشغول‌درس‌خواندن دراین کلاس است :

حساب - ۱۱ علوم - ۱۷ دیکته - ۵ فارسی ۱۴ - دینی ۱۴ - زبان ۱ - اجتماعی ۱۳

توجه داشته باشید که فقط‌نمرات دروس شفاهی «شهرام» تا اندازه‌ای خوب است ، آنهم شاید بواسطه ارفاق معلم او .

ودیگران ...

این زندگی شهرام بود . اما باید دانست شهرام‌هاکم نیستندبه‌کافه‌های لاله‌زار بروید ، کافه‌های شاه‌آباد و جاهای‌دیگررا سرکشی کنید.خواهید دید شهرام‌ها کم نیستند. شهرام‌هائی که ساعت یک یا دوی بامداد روی سن جست‌وخیز می‌کنند تا خاطر تماشاچیان‌محظوظ‌وجیب‌والدینشان پر پول شود.

تازه این‌ها «شهرام»های خوش شانس هستند . شهرام‌هائی هم هستند که بدتر و سخت ازسوی پدر و مادرانشان‌بکار گرفته‌میشوند. آنهم در دوره‌ای‌که‌دولت‌بودجه‌هائی هنگفت صرف تغذیه‌وتحصیل‌کودکان ایرانی میشود تا نسل اینده ما نسلی چه از لحاظ روحی و چه از لحاظ جسمی سالم باشد.

از صبح ٤ شنبه فقط در

سینما رادیوسیتی

طپش ... یک کودک هدف جنایتکارانه دیوی پلیدگشته استو مرگ‌رادرانتظار خودمی‌بیند...
داستان‌تلاش یک‌کودک برای‌فرار ازچنگ مرگ

ری میلاند . سیلوا کوشینا
در فیلم رنگی «طپش»

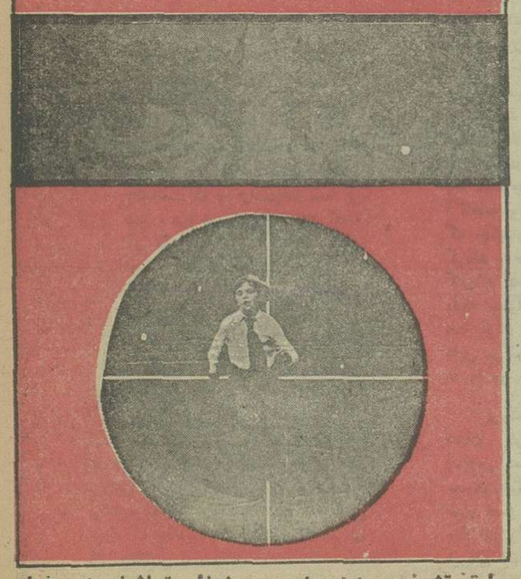

طبق تشخیص اداره امور سینمائی تماشای این فیلم برای اشخاص کمتراز ۱۸ سال ممنوع‌است

تبریکات

جناب آقای صفارپور
انتصاب شایسته آنجناب را بمقام مدیریت کل آموزش‌و پرورش استان تهران صمیمانه تبریک عرض میکنیم.
مکی مهدوی وبانو

جناب آقای محمد حسن‌پورشاهدی
انتصاب شایسته وبجای آنجناب را بسمت رئیس شعبه رشت از صمیم قلب تبریک عرض می‌نمایم.
آستانه اشرفیه فروشگاه رادیوپیام

جناب آقای مهندس مفرح مدیرعامل محترم بانک صادرات ایران
انتصاب بسیار شایسته وبجای - آقای محمد حسن‌پور شاهدی سرباز فداکار شاهنشاه آریامهر که عمری به صداقت ودرستکاری در منطقه آستانه اشرفیه خدمت نموده‌اند بسمت رئیس شعبه رشت تبریک عرض می‌نمایم.
آستانه اشرفیه - فروشگاه رادیو پیام

جناب آقای صفارپور مدیر کل آموزش و پرورش تهران
انتصاب شایسته جنابعالی را تبریک عرض‌نموده توفیق و سعادت آن دوست عزیز را از درگاه خداوند آرزو دارم .
علی محمد ساکی -شهردار خرم‌آباد

جناب آقای تقی‌پور
انتخاب شایسته جنابعالی را بسمت‌شهردار مسجدسلیمان تبریک گفته موفقیت شما را در اجرای منویات شاهنشاه آریامهر مسئلت داریم.
از طرف کسبه بازار شهرداری مسجد سلیمان: سید سلیمان صالحی- محمد حسین صفری- نادر صالحی- عیسی علیزاده - غلامعلی پیروره- ناصر صالحی - شهریار بارانی - اسفندیار الیاسی- بهرام مومنی.

جناب آقای بهروز مقصودی
انتصاب‌جنابعالی را بسمت سرممیزی اداره امور اقتصادی و دارائی کاشان تبریک میگوئیم .
سرممیزی مالیاتی حقوق شمیران

جناب آقای بهروز مقصودی
انتصاب جنابعالی را بسمت‌سرممیزی اداره امور اقتصادی و دارائی کاشان تبریک میگوئیم .
الله یاری ، وثوق ، خالقی ، رسولی،رضوی، فرهمند .

انتخاب آقای رضا اخیانی
رابسمت‌شهردارتبریک‌عرض‌نموده توفیق کامل‌ایشان‌رادر راه اجرای منویات شاهانه و مردم بابل خواستاریم.
مشهد -کیهانی و بانو

جناب آقای طهمورث سعادت
ترفیع شما را تبریک عرض نموده موفقیت بیشتری در راه خدمت به شاهنشاه آریامهر ومملکت برایتان خواستاریم .
کرمانشاه - کامران و فیروزسعادت

جناب آقای بهروز مقصودی
انتصاب جنابعالی را به سمت سرممیزی اداره‌امور اقتصادی و دارائی کاشان تبریک میگوئیم .
پور جعفری - محبیان - میرکریمی -عامری - صفیاری - عبدالصمدی

انتصاب جناب آقای مهدی صفاپور
را به مقام ریاست آموزش و پرورش استان تهران‌تبریک گفته از صمیم قلب توفیق خدمتگزاری برای شاه وملت ایران را آرزوداریم .
مدیر مدرسه راهنمائی حجت- درانیان

سرکار علیه خانم مهشت
حسن انتخاب سرکار را به سمت جدید صمیمانه تبریک می‌گوئیم و موفقیت شما را از خداوند خواهانیم.
مقبوله خوش صفت- احمدخوش صفت

جناب آقای بهروز مقصودی
انتصاب جنابعالی را به سمت سرممیزی اداره امور اقتصادی و دارائی کاشان تبریک می‌گوئیم.
فیضی- عرفانی-نقلی- بقائی- سجادی- اسعدی‌تهرانی- رضائی- قلیخانی- شهیدی- ناطقی.

سرگذشت محمدعلی کلی
سلطان رینگ
کاملترین و جامعترین کتابی که در باره‌ی زندگی پراز فراز و نشیب او نوشته شده .
کتابی که پرده از اسرار زندگی محمد علی بر میدارد و او را آنطور که هست می شناساند .

مخترعین ومکتشفین
* این مرد کوشا که توانست از چوب حروف بسازد و کتاب چاپ کند چه کسی بود ؟
* اولین کتابی که چاپ کرد فقط ۶ صفحه داشت و ...
دانستن چگونگی اختراعات و اکتشافات برای کلیه نوجوانان مفید و سودمند است .
سرگذشت او را حتما دراطلاعات دختران و پسران بخوانید .

در دنیای موزیک
دخترها و پسر ها با شرکت‌واعلام نظرشان می توانند بهترین ها را انتخاب کنند و ضمنا جایزه هم بگیرند .
بهترین ترانه ایرانی و خارجی و بهترین خواننده ایرانی وخارجی

شعبده‌بازی کنیم
یکی از بزرگترین استادان فن تردستی و شعبده بازی به‌دخترها و پسرها کار های جالب و سرگرم کننده می آموزد .
بنابه خواهش مجله اطلاعات‌دختران و پسران این شعبده باز بزرگ‌حاضر به همکاری شده ولی بشرط اینکه نوجوانان کارهایی راکه فرامیگیرند به کسی یاد ندهند زیرا...

این تغییرات همراه با تغییرات‌دیگردر نوع مطالب و داستانها از روزشنبه در مجله دختران و پسران

مجله اطلاعات دختران وپسران را که با روی جلد بسیار زیبائی از محمد علی کلی سلطان رینگ روز شنبه منتشر میگردد تا نایاب نشده از روزنامه فروشها ابتیاع فرمائید.

دنیای ورزش روزهای شنبه منتشر میشود

اطلاعات
بنیانگذار عباس مسعودی
صاحب امتیاز و مدیر : فرهاد مسعودی
سردبیر : منصور تاراجی
سال پنجاه‌ویکم
محل اداره : خیابان خیام . ساختمان اطلاعات
تلکس. ۲۱۲۳۳۶ - تلگرافی : اطلاعات -تهران
تلفن ۳۲۸۱

سرمقاله

مروری بر سفر حج

اکنون که مناسک حج بپایان رسیده و بازگشت حجاج آغاز شده است ، مناسبت دارد تا درباره ترتیبات این‌سفر بزرگ روحانی چند کلمه‌یی گفت‌وگو کنیم .

زیارت خانه خدا یک فریضه مذهبی است و همه ساله ، در ماه ذیحجه صدها هزار مسلمان از اکناف دنیاعازم حجازمیشوند و به انجام مناسک حج و زیارت اماکن متبرکه میپردازند . از ایران نیز گروه کثیری که تعدادشان گاه از چهل و پنجاه هزار تن میگذرد روانه مدینه و مکه میشوند .

اداره کردن چنین جمعیتی ، من‌حیث‌المجموع ، آسان نیست . بخصوص وقتی آنها نیز جامه احرام می‌پوشند و به یک میلیون زائر سپیدپوش می‌پیوندند . مناسک حج با هیچ تشریفاتی در روی زمین قابل مقایسه نیست و براستی تجسمی است از روز رستاخیز و صحرای محشر . باید قبول کرد که اراده‌یی مافوق تصور انسان ، این سیل خروشان جمعیت را که از نژادها و ملیت‌های مختلف تشکیل میشوند و درآن حالت جذبه و شوق‌سراز پا نمی‌شناسند ، در طواف و سعی و سایر مراسم هدایت و محافظت میکند والا ممکن نیست چنین موج عظیمی با این نظم حرکت کند و مردان و زنان بیماروسالخورده را پا به‌پای زائران جوان و چالاک به‌انجام‌مناسک موفق سازد. شما دیدید سال گذشته در مراسم حج ، یک حادثه آتش‌سوزی چه فاجعه‌یی ببار آورد بطوری که هنوز هم کسی نمیداند برسر یک عده از ناپدیدشدگان چه آمده است !

اما خارج از حریم طواف و سعی ، واقعا باید ترتیبی‌داده شود که زائران ایرانی از هرحیث وضع مرتبی داشته باشند و تکلیفشان را بدانند و در نهایت آرامش‌و آسایش به زیارت خانه خدا بروند و بازگردند ، با توجه به اینکه از چند سال پیش کار حج در سازمان اوقاف متمرکز شده است و سازمانهای دیگر مملکتی هم در زمینه‌های مختلف ، از معاینات پزشکی‌وتدارکات بهداشتی گرفته تا صدور پروانه مسافرت و ترتیب حمل ونقل‌و غیره با اوقاف همکاری مستمر و نزدیک دارند ، برقراری چنین انضباطی چندان مشکل بنظر نمیرسد .

امسال ، متاسفانه درجریان انتخاب حجاج و تشکیل‌کاروان‌های حج نابسامانی‌هایی بروز کرد و بسیاری از زائران و مدیران و مسئولان کاروان‌ها تا لحظات‌آخربلاتکلیف و سرگردان‌بودند. حتی عده‌یی از مشتاقان زیارت خانه خدا که مقدمات کارشان از هر جهت انجام گرفته بود و از کسان و بستگان خودشان خداحافظی کرده و راهی تهران شده بودند تا عازم سفر حج شوند ، ناگهان اطلاع یافتند که جایی برای ایشان نمانده است . بعد هم بطوری که مسبوقید معلوم شد سوء استفاده‌هایی دربین بوده و این هرج‌ومرج را تاحدود زیادی اغراض و مطامع شخصی به‌وجود آورده است .

حالا که گذشت و رفت . اما بجاست که دولت از همین حالا یک برنامه ریزی اساسی را در خصوص سفر حج مورد توجه قرار دهد و با استفاده از تجاربی که طی این چند ساله حاصل شده است، با مطالعه جمیع امکانات ومقدورات ورعایت همه‌ملاحظات ترتیبی بدهد تا اعم‌ازآنکه هرکس سمت سرپرستی یا مسئولیت دیگری در سازمان حج داشته باشد کار از مسیر مشخصی خارج نشود و تکلیف یکایک داوطلبان و کسانی که برای حج اسم‌نویسی میکنند مشخص باشد و ناراحتی‌ها و نابسامانی‌هایی که امسال پیش آمد انشاء الله در سال‌های آینده تکرار نشود.

مقالات واندیشه‌ها

آموزش وپرورش باید درانحصار دولت باشد

از: استاد محمد محیط طباطبائی

تجربه‌های مکرر در اوقات مختلف و کشورهای متعدد ثابت کرده که سررشته تعلیم وتربیت نسل جوان در هر کشوری باید به دست دولتی باشد که زمام اداره امور مملکتی از طرف ملت بدان سپرده شده است.

ژزوئیتها که مثلا در لبنان و «آنام» و «کشن شین»نفوذ کاملی در دستگاه تربیت جوانان آن کشورها داشته و دانشگاه خاصی را در بیروت وهوئه ایجاد کرده بودند، و در خیلی از کشورهای دیگر هم از راه دخالت در کار تعلیم و تربیت منافع و مصالحی را برای دین ودنیای خود توانسته بودند به دست بیاورند، در کانون اصلی اندیشه خود که فرانسه باشد، سالیان درازی بود که از چنین حقی‌محروم شده بودند، چه جمهوری سوم به تجربه دریافته بود که دخالت این دسته های مذهبی در چنین وظیفه خطیری، برای تامین سلامت فکر وعقیده سیاسی جوانان فرانسه مضاری را در بردارد.

تعلیم وتربیت نخستین من از طفولیت تا جوانی به‌شیوه قدیمی معموله کشور خودمان و برطبق موازینی صورت‌گرفته بود که لااقل آخرین صورت متداول آن از دوران صفویه به یادگار مانده بود. وآگاهی من نسبت به معارف جدید غالبا از راه مطالعه کتابهائی انجام میپذیرفت که به فارسی و عربی درآن باره ترجمه وتالیف وچاپ شده بود و موضوعات‌تازه را عموما از راه خود آموختن ویاد گرفتن تنها به دستگاه تفکر وتعقل شخصی انتقال میدادم، بدون آنکه به احساسات و عواطف موافق و تجانس آنها آمیخته گردد.

بنابراین وقتی در بیست ویکسالگی به تهران آمدم وبنابه ضرورتی دوره تحصیل جدیدی را بروفق دستور وزارت معارف آغاز کردم، در مدرسه و مجلس امتحان و مجامع مختلف شهری باتربیت شدگان مدارس غیر دولتی که بوسیله هیاتهای مذهبی پروتستان و کاتولیک وغیره پرورده شده بودند، روبه‌رو میشدم وبه‌اختلاف وجهه تفکر وتعلق وآینده نگریهای ایشان آشنا میگشتم ومیدیدم که هریک با دستگاه فرهنگی پرورشگاه مخصوص خود بیش از مبانی تعلیم و تربیت معهود ومقرر مملکت دلبستگی وتمایل روحی ابراز میدارزند.

اگر بخواهم دیده‌ها و شنیده‌ها و سنجیده‌های خودرا از این بابت در طول‌سه سال متوالی که شش کلاس متوسطه ویک سال مدرسه حقوق را میگذرانیدم، نقل کنم، مطلب به درازا میکشد و موضوع از محور اصلی خود خارج‌میشود. بعد که به کار تدریس واداره مدرسه و معارف در پایتخت‌و ولایات پرداختم، ومتون متعددی را درکار تعلیم و تربیت و کیفیت تاثیر آن در مستعمرات فرانسه وانگلیس از نظرمطالعه گذرانیدم، آن درک مقدماتی که براساس مشاهده ایام تحصیل حاصل شده بود، تایید و تاکید یافت و برآن اساس ازچهل وپنجسال پیش بدین طرف که قلم خود را در خدمت وطن وملت نهاده‌ام، همواره براین عقیده استوار بوده‌ام که باید دست افراد داخلی و خارجی را از دخالت مستقیم در کار تعلیم و تربیت کوتاه ساخت و دولت را به تعهد بلاواسطه این خدمت عمومی گماشت.

شش سال رایزنی فرهنگی در نمایندگیهای‌سیاسی ایران، در دهلی و بغداد و دمشق و بیروت که‌مستلزم کسب معلومات اضافی در باره کشورهای همسایه حوزه‌های ماموریت هم بود نکات تازه‌ای را برجمع دریافتهای قبلی افزود که مرا درباره آینده لبنان‌بیشتر به دغدغه وهراس افکنده بود.

بیست‌واندی سال قبل، هر وقت با آشنایان لبنانی‌خود در باره ناسازگاریها وناهم‌آهنگیهای اجتماعی مشهود مردم کشور بحث میکردیم، و به کشف علل وراه‌چاره جوئی آن میپرداختیم، انگشت خود رابه‌روی آمار مدارس خارجی‌لبنان میگذاردم که از دو میلیون نفر لبنانی چندین‌گونه عقیده و اندیشه و مرام وروش سیاسی ونگرش اجتماعی به وجود آورده بود. آنچه را که بعدها در آن سرزمین صورت وقوع یافت همان روزها به چشم باریک بین میدیدم ووقتی بدیشان میگفتم، هریک از آشنایان محلی را که برآمده دستگاه تربیت خاصی، وپرورده گروهی از مردم صاحب غرض داخلی و خارجی بودند، حاضر به قبول حقیقت امر نمیدیدم بلکه در حاشیه آن به تحقیق میپرداختند. اگر قدرت روحیه و حرمت «جانب شهاب» قبلا نبود، آنچه در این دو سال اخیر،موقع ریاست فرنجیه پدید آمد بایستی در پایان دوره ریاست‌کامیل شمعون به‌وجود آمده باشد.

به یاد دارم که جوانی کامبوجی در جزو هیئت نمایندگی کامبوج در سمینار تربیت روستائی «میسو» هند شرکت کرده بود .وقتی از کیفیت اجرای تعلیم و تربیت استعماری فرانسه برایم سخن میگفت به چشم دوربین منظره آنچه که بعد ها در ویتنام و کامبوج برای مردم روداداز مد نظر میتوانست بگذرد .

غرض حوادث ویتنام و لائوس و کامبوج و لبنان در این چند ساله معایب لجام گسیختگی تعلیم و تربیت و عیب دخالت عناصر خارجی و افراد سودجو را در کار مدرسه‌داری و سرمایه گذاری و بر عهده گرفتن وظیفه دولت مسئول از طرف افراد و هیئت های غیر مسئول، اعم از آشنا و بیگانه به مرحله ثبوت رسانید و نشان داد که برادران برآمده از دانشگاه های مختلف وطنی و اجنبی بیروت چگونه دو سال دشمنانه به جان یکدیگر افتادند و خون برادران دیگر خویش را ریختند .

پیش از این ، امپراطوری عثمانی در سال های ۱۹۱۲ تا ۱۹۱۸ مزه این آزادی دخالت اجنبی را درکار تربیت اتباع خود چشید و از برآوردگان و دست - پروردگان دانشگاه ها و دبیرستان ها و دبستان های خارجی در شهر های اسلامبول و سالوتیک و ازمیرو حلب و دمشق و بیروت و بیت‌المقدس وحیفا دیدآنچه را که نباید ببیند .

اکنون براساس تجربه و مشاهده و مطالعه و تحقیقی که در طی پنجاه سال خدمت و مطالعه درامور فرهنگی کرده‌ام نظر خویش را در این باره بار دیگربه صراحت میگویم که واگذاری جزئی یا کلی موسسات تربیتی به هرگونه شخصیت حقوقی داخلی و خارجی در حقیقت شرکت دادن عناصر غیر مسئول با دولت مسئول در انجام وظیفه‌ای‌استکه ازاختصاصات‌حکومت بشمار میاید .

چهل سال پیش وقتی با مسئولین امور در این باب سخن میگفتیم همان بهانه‌ای را پیش میکشیدند که سی سال پیش و بیست سال پیش بهمان عذر متشبث‌میشدند و آن فقدان کادر فنی و پول کافی وسایل انجام کار بود .

اگر قرار باشد امروز هم که دهها هزار دیپلمه متوسطه پشت در موسسات تعلیمی عالی درجا میزنندو بودجه کشور نسبت به چهل سال پیش از چندین ده برابر هم افزونتر شده باشدوبندرگاه های کشورازعهده قبول کالاهای ساختمانی و غیر ساختمانی که پیاپی از خارج میرسد برنیایند دیگر قبول چنین عذری به نظر چندان معقول نمی آید .

قدمی که دولت چندی پیش برداشت وسیله خلع ید عناصر صاحبنظر خاص وغیر مسئول‌خارجی‌وداخلی را از دخالت در کار تعلیم و تربیت ملی میخواست‌فراهم آورد در حقیقت اقدام بسیار منطقی‌و سزاوار تحسین بود که در دست عمل قرار گرفت . عدم موفقیت جزئی در اجرای چنین امر مهمی که از تجزیه روحی وعقلی و فکری ملت و مملکت‌میتواندجلوگیری کند نبایدموجب سلب‌امید وانصراف از تعقیب آن گردد .

هفده سال پیش در مجله تهران مصور نوشتم که حاضرم با بودجه حاضر امور فرهنگی کشور در آن روز ، این کار را در یکی دوسال سامان بدهم و چون سال ها در این باب از پیش اندیشیده‌بودم‌و هنوز اثری از نشاط روحی و جدی باقی بود ، امید به بذل چنین خدمتی دردل داشتم ، امروز که عمر از هفتادو چهار گذشته و ناتوانی برتن وجان سخت چیره شده‌است دیگر برای خود امکان شرکت در چنین کاری را نمی‌بینم ، ولی یقین دارم کاری‌است‌شدنی‌که نباید ازمشکلات متصور در راه انجام آن اندیشید، بلکه برای تامین‌انجام آن با کسب اجازه از پیشگاه مقامات مربوط اختیارفوق‌العاده‌ای از راه قانون برای شش سال کسب کردوبدان دلیرانه دست زد و از هیچ مانعی روا نکرد و بیمی در دل راه نداد که خدا و مردم در کار خیر یاری میکنند.

ازنگاه سخاورز

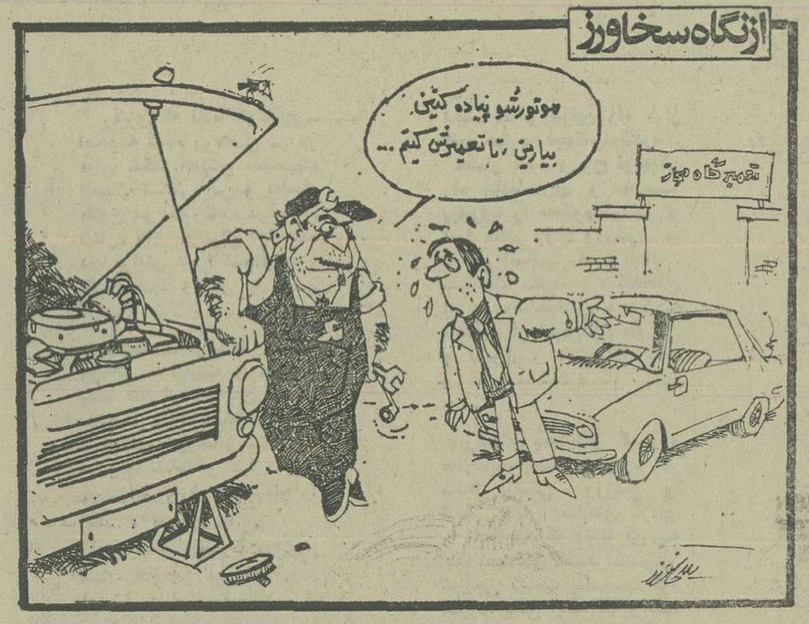

شریف بودن قاضی، فقط یک شرط قضاوت است

نامه روز

از : باقر مجلسی

اگر درهمه‌جا گفته میشود دردادگستری ، قضات شریف وباوجدان بسیارند ، من‌علیرغم نظریه دیگران بصراحت میگویم که تمام افرادی که دردستگاه قضا بکار اشتغال دارند از شرف‌وحیثیت‌واقعی‌برخوردارند و عموما افرادباوجدانی‌هستند. اما باید دید تنها درستی وبی نظری برای یک قاضی‌کافیست؟ و آیا یک قاضی وقتی مرد با شرف وبا وجدانی‌شد ، وزمانی که درستی و صحت عمل‌بخرج داد وظیفه‌خود را انجام‌داده؟؟ یاباید خصوصیات دیگری‌هم داشته باشد . به عقیده من‌دو نکته مهم را باید آقای وزیر جدید دادگستری در نظر بگیرد ، یکی تامین آسایش قضات و بخصوص کارمندان دفتری واداری‌و دیگر آنکه در مراحل جزائی، افرادی را روی‌صندلی قضا بنشانند که مشخص وممیز باشند وبادرایت وفراست ذاتی مطالب را درک کنند . چه بسا دیده‌اید و شنیده‌اید که یک متهم بنا بر محتویات پرونده وظواهرقضایا محکوم شده اما پس از مدتها بی‌گناهی او محرز گردیده و بالعکس چه افرادی که برائت حاصل کرده‌اند و بعد ازسالها معلوم شده که مقصر واقعی همانها ، بوده‌اند .

یک قاضی وقتی نداند حاصلضرب دودردو چهار میشود چگونه میتواند در یک امر مالی که بزرگترین متخصصین حساب از حل آن عاجز بوده‌اند ابراز نظر کند و اگر بگوئید که نظر کارشناس دراین مراحل موثر است من بنام یک ایرانی که‌بادادگستری سروکار داشته‌ام آنرا قبول ندارم و معتقدم هر قاضی که ابراز نظر کند باید خود تاحد کافی به امور مالی واعداد و ارقام واقف باشد.

مساله مهم اینستکه اگر حکمی در مراحل بدوی صادر شد، مراحل استینافی وتمیزی حتی‌الامکان سعی دارند که نظر مرحله ابتدائی را بدون توجه تایید کنند و حیثیت همکار خود را منظور نظر قرار بدهند ومن پرونده هائی درنظر دارم که بدون توجه‌به‌اظهارات مدعی و مدعی‌علیه در مراحل استینافی تایید شده و بعد متوجه شده‌اند که روی آن دقت کافی بعمل نیامده است .

البته همانطوریکه اشاره کردم قضات دادگستری بدون استثناء افرادی شریف و با وجدان و بی‌نظر هستند و کسانی هستند که باهمان‌حقوق ناچیز خود میسوزندومیسازند، اما تنها این شرائط برای یک قاضی کافی نیست که انشاءالله آقای وزیر جدید دادگستری‌هم‌آنهارامورد‌مطالعه دقیق خود قرار خواهندداد .

چهل سال قبل درهمین روز

ترقی اجاره خانه ودکان نرخ اجناس را بالا میبرد

«اطلاعات» بحث‌خودرادرباره علل بالا رفتن کرایه‌خانه‌ودکان چنین ادامه میدهد: بنابر انچه گفته‌شدترقی کرایه‌خانه‌مسئله‌ای نبوده است که بدلخواه عمرو وزید صورت گرفته باشد بلکه در نتیجه یک سلسله عوامل اجتماعی و اقتصادی است . همینطور است کرایه دکاکین‌و مغازه‌ها که تحت تاثیر همین عوامل بالا رفته است ولیکن‌با همه اینها بعضی از مالکین و صاحبان‌خانه و مغازه ممکن است‌پیداشوندکه پای‌بی‌انصافی و اجحاف را بجائی گذارندکه بشود برای آنها یک دفاع معقول و منطقی پیدا کرد . شکایت کرایه نشین‌ها هم از همین «بعضی‌ها» است ! این دسته باستناد اینکه سرمایه ارزش اقتصادی پیدا کرده و عمل آنها یک عمل تجارتی است کرایه‌خانه و دکان خود را سال بسال بالا میبرند درحالیکه این ترقی کرایه هیچگونه اساس و پایه منطقی ندارد و از سوی دیگر اینطور ترقی بی‌ماخذ تاثیر در گرانی قیمت اجناس مینماید . چه ، بالاخره یک مستاجر هرقدر هم با انصاف باشد زیربار این نخواهد رفت که کرایه مغازه و دکان خود را از جمع‌منافع جنس خود تفریق‌و روی‌جنس خود نکشد . پس بالنتیجه‌باعث ضرر و زیان خریداران می - گردد. البته وقتی‌کاربی‌انصافی و اجحاف ازحد گذشت‌آنوقت دولت ناگزیر خواهد بودبرای حفظ منافع عمومی معتقد به وضع مقررات و نظاماتی‌شود ولی چه‌بهتر که خودمان به اصلاح کار خودمان قیام کنیم ودرهرحال خود راعدالتخواه و منصف شناسانده هرچه‌برای خود نمی‌پسندیم برای دیگران هم نپسندیم .

آمار صادرات و واردات

درماه تیر ۱۳۱۶ که ماه اول سال اقتصادی ۱۷ - ۱۳۱۶می باشد وضعیت فرستاده‌ها و رسیده‌های کشور « صادرات و واردات» چنین بوده است : رسیده‌ها ۸۵٫۱۲۰٫۰۰۰ریال، فرستاده‌ها ۴۵۲۷۰٫۰۰۰ریال . در ماه مشابه سال قبل‌رسیده ها ۵۵٫۴۸۰٫۰۰۰ ریال ، فرستاده‌ها ۳۸٫۵۰۰٫۰۰۰ریال. تفاوت‌رسیده‌ها ۲۹٫۶۴۰٫۰۰۰ ریال ، فرستاده‌ها ۶٫۷۷۰٫۰۰۰ ریال

بطوریکه ملاحظه میشود هم در رسیده‌ها و هم درفرستاده های تیرماه سال ۳۱۶ نسبت به تیرماه سال ۳۱۵ افزایشی حاصل شده ولی فزونی‌رسیده های تیرماه سال جاری نسبت به‌سال قبل ۵۳٫۴درصد است درحالیکه فزونی فرستاده ها ۱۷٫۵ درصد میباشد .

در تیرماه سال ۱۳۱۵فرستاده ها نسبت به رسیده‌ها ۳۰٫۶ درصد کسر بوده درصورتیکه درتیرماه ۳۱۶ کسر فرستاده‌ها به‌نسبت ۴۷ درصد بالغ‌گردیده است .

رئیس پست و تلگراف

آقای محمد باقر مریخی به ریاست اداره پست وتلگراف ساری منصوب‌و آقای‌میرسپاسی رئیس سابق پس از تحویل اداره به مرکز پست ایالتی «بابل» حرکت نمودند .

شب نشینی

بمناسبت باز شدن محل‌کانون جهانگردی در کافه شهرداری روز پنجشنبه ۲۵ آذر ازساعت ۲۱ شب‌نشینی با موزیک‌وشام سرد مخصوص اعضاء کانون و مدعوین آنها . برای دریافت ورقه ورودیه بدفتر کانون در شرکت ایران تور مراجعه فرمائید .

طویله

بمساحت ۲۲۲ متر در کوچه آقای امام جمعه خوئی بفروش میرسد . طالبین به اول ناصرخسرو موسسه حق‌العملی طاهری و کوهپا و یا به‌تلفن شماره ۹۱۵۶ مراجعه‌نمایند .

هشت ریال

خانمها بدوستان خود خبر دهید کلاه‌های زنانه به قیمت بالا در دسترس شما است - ناصرخسرو مغازه فیروزکوه.

«نقل از اطلاعات ۱۵ آذر ۱۳۱۶»

غوغای «عقل سرخ» ایرانی درپاریس

گزارش روزانه حسین مهری

پاریس

«هانری کربن» پژوهشگر خستگی‌ناپذیر فرانسوی ،ایران شناس بزرگی که‌کمترین خدمتش شناساندن روح تشیع، عرفان شیعی واشراق به جرگه بی‌خبرفلاسفه غرب است، درپی انتشار « اسلام ایرانی» اثری‌گران سنگ درچهار مجلد، ترجمه «عقل‌سرخ» شهاب‌الدین سهروردی را همراه با پیش گفتاری مبسوط، در فرانسه عرضه‌کرده است، برگردانی که‌گاه‌به‌سطح تالیف‌فرا میرود وهمواره برزوایای فکر سهروردی، پرتو می‌افکند.

نویسنده ما، حسین‌مهری درباب این‌اثر وانعکاس آن درپاریس مطلبی فرستاده است‌که درپی‌آمده‌است .

نیزاوموفق شده‌است باپروفسور «کربن» مصاحبه‌یی درباب آثار او، خاصه، «اسلام‌ایرانی» ،ودرباب برداشت‌های اواز اشراق، جوهر عرفان‌شیعی و در مجموع، تشیع، انجام دهدکه به‌زودی دراطلاعات خواهید خواند.این نخستین باراست‌که «کربن» به‌مصاحبه‌یی مطبوعاتی چه‌درایران ،وچه دراروپا رضایت میدهد.

انتشار «عقل سرخ»، بیش از همه، روشنفکران و دست‌اندر کاران فلسفه وفرهنگ ، وروی هم، برجستگانی را در پاریس مفتون کرده است‌که معمای‌حیات را جستجو میکنند و از نیافتن آن ، همواره در شکنجه‌اند . « اوژن‌یونسکو»، نمایشنامه نویس نامدار یکی از آنها است . او درنامه‌یی که به مترجم‌نوشته است، میگوید:

«من با شگفت زدگی، «فرشته ارغوانی »را میخوانم (عقل‌سرخ، به‌این نام در فرانسه منتشر شده است) شمابه غرب ، یکی ازبزرگ ترین‌و شگرف‌ترین متن های حیات روحی را شناسانده‌اید .باید این متن رابا حضور قلب ،خواند. یادداشت ها و توضیحات شما بر متن ، مرا در راهی قرار داد که‌به آن دل بسته‌ام . درواقع،تا پایان حیات ،نیاز به خواندن چیزدیگری ندارم . باید این متن را همواره خواند و باز خواند».

«کربن» در پیش گفتار روشنگرش براین کتاب ۵۵۰صفحه‌یی که‌در بردارنده پانزده رساله و حکایت عرفانی ازشهاب‌الدین یحیی سهروردی ، شیخ اشراق است ،با توانایی و مهارت به سزا ، به تشریح و توضیح اندیشه های اومی پردازد. سپس یادداشت ها و حواشی او برهریک از رساله هاست ، تلاشی بزرگ که حکایت کارشبانه روزی مردی ازپا نیفتادنی است.

دراین پیش گفتار ، پروفسور«کربن»، نخست براین برداشت نادرست غربیان خط بطلان میکشد که گویا دو ایران در دیدگاه‌فلسفی فرهنگی تاریخی ،به چشم میاید : دریک سو، ایران پیش‌از اسلام استو در سوی دیگر، ایران‌پس از اسلام ، و میان‌این‌دو، نه پیوندی‌ست، نه گفتو شنودی ، نه رفتو آمدی.

او میگوید :عقل سرخ سهروردی، فیلسوف جوان مرگ ایرانی گواه است که جهان روحی ایران ، در حقیقت ، تمامیتی راتشکیل میدهدو ایران اسلامی رانباید چون ایالتی‌ازجهان عرب‌نگریست. اندیشه گرجوان و پویا که‌در پایان‌قرن دوازدهم میلادی ، درراه آرمان خویش به شهادت رسید، یکی از بزرگترین عرفای اسلام ایرانی‌ست . متن هایی از او که مادراین‌جا برای نخستین بار در یک مجموعه ، گردآورده‌ایم ،برخواست آگاهانه اوبه زنده کردن فلسفه اشراقی که حکیمان ایران باستان توصیه می کردند ، حکایت دارد. سهروردی ،این کاررانه به‌عنوان تاریخ نگار فلسفه ، بلکه بعنوان فیلسوفی انجام میدهدکه همه قوای روح‌اش رابه نگرش جهان هایی می‌گمارد که‌رسالت شناساندن آن ها را در خود احساس میکند.

پروفسور «کربن » سپس‌میگوید : «میان دوایران ماقبل اسلامی ومابعد اسلامی شکافی نیست . این برداشت معنوی نمیتوانست زایل شود ، مگر با غورو تعمق در واقعیات روحی تجربه‌شده. درک این واقعیات بایست‌در آثارفیلسوفان ایرانی جستجو میشدو در درجه اول ، برفیلسوفان بود که رنج این جستجورا برخود هموار سازند.

آثار شهاب‌الدین یحیی سهروردی، چون اساس این بنا، به چشم‌میاید . او خود در رساله هفتم این کتاب می گوید که برزنده داشتن بنای فلسفه روشنایی «اشراق» حکیمان ایران‌باستان دل بسته بود. تلاش او نه موقوف بر نوشتن تاریخ انتقادی فلسفه و عرفان حکیمان ایران باستان ،نه معطوف به برساختن گونه‌یی جامعه شناسی از این همه بوده است (البته در عصر او، نه جامعه شناسی ، نه‌واژه جامعه شناسی وجود داشت). تلاش او عبارت بود از بخشیدن جان نوبه حکمت آنان و باز گرداندن آن به‌ایران اسلامی .

«کربن » درباب تاثیر مکتب‌اشراق می‌نویسد:

مکتب سهروردی ، تا روزگار ما درایران پایدار مانده است و بی آنکه تمامیت فلسفه ایرانی - اسلامی را در خود بپوشاند ، این فلسفه را از نشانه هایی‌برخوردار ساخته است که سرشت ویژه‌یی در جهان اسلام به آن می‌بخشد.

او از معدود اندیشه گرانی‌است که‌شهید اندیشه های‌خویش شد: صلاح‌الدین ایوبی،فرمان کشتن‌اش رادادو چون شهید شد، سی و شش سال بیش نداشت ، اما او در آثارش ادامه حیات داد . این آثار در کیفیت و کمیت ، ازحد توانایی یک اندیشه‌گر جوان درمیگذرد . شماراین آثار به شهادت‌زندگی‌نامه‌نویسان‌وپیروانش از سی متجاوز است ، اما عدد، دراین میانه به شمار نمی‌آید ، مهم ، قوت اندیشه‌و ژرفاوگسترش آن است ، اندیشه‌یی که هم او، و هم یارانش ، آن را «حیات‌نو» خوانده‌اند . نام این اندیشه ، اشراق است : پرتو اختربهنگام برآمدن. شرق، خاست‌گاه‌و مبداء نور است . البته سهروردی این واژه رادر معنای جغرافیائی‌اش ، اراده نکرده است . مساله بر سر جهان روحی ، « ملکوت» است که مشرق جهان ها در نسبت با جهان خاکی ماست .اختر طالع ،خورشید ملکوت است . باآن ، جهانی از معرفت و شناخت طلوع میکند که شناخت اشراقی « اشیاء » است، شناخت وجود ها واشیاء درمشرق‌شان ،زیراروح شناسا، خود، در مشرق خویش طلوع میکند.شناخت شرقی « اشراقی» ، به شناختی تعبیر شده است‌که عین حضور است . حضور مطلق ، « علم حضوری ». اینگونه شناخت ، در برابر معرفت و شناختی قرار دارد که تنها نمودو نمایش اشیاءاست به واسطه صورت یانوع، « علم صوری».

این عرفان «شرقی» ، عرفان «اشراقیون» و « مشرقیون » است . در این‌جا ، «کربن» باردیگر اشاره میکند که پیوندی میان « شرقی » درمعنای جغرافیائی ، و شرقی » در معنای بعد طبیعی نیست . اگر حکیمان ایران باستان که سهروردی ، آنان رانیاکان روحی خود میخواند، حکیمان «شرقی» بودند، این بهیچ روی به آن‌معنانیست که در مشرق جغرافیایی می‌زیستند ، بلکه ازآن روست که حکمت‌شان،معرفت «شرقی» به معنای یادشده بود.

واژه اشراق را نیز نمیتوان‌درزبان فرانسه به « روشنایی » تعبیر کرد. این واره ، به نگرش درونی نور طالع اشارت دارد. اشراق، پرتو پرتوهاست، مبداء ومشرق همه روشنی‌ها .

به گفته «کربن» ، سهروردی ، بی تردید از برخی از اصول بنیادی‌حکمت زرتشتی ، آگاهی دست اول داشته است . اشاره‌های‌بی‌شمارش‌به«زروان»، یادبود های شورانگیز ایران باستان ، به تقسیم جهان‌ها به جهان علوی و جهان مادی، براین‌امر گواهی‌میدهد ، اما شیخ اشراق ، همه این اصول را از نواندیشیده است ، بازآفریده است.

«کربن» درقسمت دیگری ازپیش‌گفتار جامع خود میگوید آنچه مکتب اشراق را خصوصیت میدهد ، این نیست که این مکتب در مقابله بافلسفه «مشائیون» (ارسطوییان)،افلاطونی‌ست، بلکه این است که مکتب اشراق ، غورفلسفی و آزمون روحی‌یاسیرعرفانی را ازیکدیگر جدا نمیداند. یک بررسی فلسفی که به‌ارضای روحی شخصی نپیوندد ، به چشم سهروردی ، تلاشی سترون است ، وقت تلف کردن است . همچنین سهروردی برآن است که آنکس که بدون برخورداری از آموزش فلسفی راستین ، راه عرفان را بپیماید، خود رابه دام های بسیار ، به اوهام ،به آشوب‌هایی درروان که امروز ، آنهارا پارگی شخصیت مینامند ، سپرده است. باری ، اشراق درقیاس‌بافلسفه ، همان است که تصوف در قیاس باحکمت اهل کلام .

***

برترجمه « عقل سرخ» : ، نشریه های تخصصی فرانسوی ، نقد های چندی نوشته‌اندکه هریک ، به‌چشمه‌یی از چشمه‌های بی شماری که دراندیشه سهروردی می جوشد ، اشارت‌دارند.

از جمله، «پیرکوبنسکو » درهفته‌نامه «خبرهای ادبی»می‌نویسد : «هانری کربن» عنوان «عقل سرخ » را به «فرشته‌ارغوانی» تغییر داده است ، زیرا در این رساله ، یک پیر فرزانه‌یا فرشته رهنما ، سالک را به سرمنزل الهام واشراق میرساند . اندیشه‌گری که این پانزده رساله را نوشته ، جوان مرد . درسال ۱۱۹۱میلادی‌که‌سهروردی در حلب به فرمان صلاح‌الدین ، کشته شد، قرنی که غنایی تصورناپذیرداشت، به‌پایان رسید . این قرنی بود که‌هم‌قرن ابن‌رشد ، وهم قرن«ابن‌عربی» بود ... بی‌تردید ، سهروردی ، در طفولیت ، بر ستیغ‌کوه‌هایی که در آنها پرنده پر نمی‌زند ، برستیغ کوه‌هایی که برجلگه های آسیا مینگرند ، برخی از آن برج‌های ویران رادید که حکیمان ایران باستان به بوی کند و کاودررازهای آسمان ،بسوی آنها روی آورمیشدند ، واز تماشای این برج‌ها این اندیشه‌در او درخشید که او نیز به جستجوی این رازهای ازیادرفته و بربادرفته برخیزد. سپس روبه سوی اصفهان آوردوآن‌جا، بافلسفه ابن‌سینا، آشنا شد. و آنگاه زندگی آواره، زندگی خانه بدوش و سرگردانش رابسوی سیر درآفاق و انفس آغاز کرد. این زندگی ، یکسراز ریاضت وتامل و تنهایی ساخته شده بود و درپرتو آن ، اندیشه‌گر جوان ، مراحل عرفان را پیمود و چندان پیش رفت که به عشق‌خدا رسید. سهروردی، مانند حلاج که سه قرن پیش از او ، باقدرت خلافت رویاروی شد و فرصت شهادتی راکه آن‌همه‌چشم‌درراهش بود، دراین‌برخورد ، برسردست آورد، صلاح‌الدین را واسط شهادت خود یافت .

سهروردی، خدا را واقعیت مطلقی نمایاند که حکیم وارسته ، هوای فنا شدن دراو را دارد . این طلب‌عرفانی، دمی اورا رها نکرد ، اما آرمان بزرگ سهروردی ، در فراسوی این طلب ، تجدید حیات الهام روحانی ایران‌باستان بود. سهروردی این طرح را هرگز بعنوان طغیان در برابر اسلام نیازمود. بااین همه ، مراجع قدرت ، درطرح او، چنین طغیانی دیدند . عظمت شیخ اشراق دراین است که عرفان ایران باستان را درایران اسلامی‌زنده ساخت. به لطف طرح زندگی‌ساز او ، عصر حماسی پهلوانان و جوانمردان ایران باستان درقالب حماسه عرفانی زایران خدا (تصوف) ، درخشید .

سهروردی ، بااین تناسخ ، سنتی را برماآشکارمیکندکه‌گام‌بگام باحماسه «پارسیفال» ما پیش میرود . پس از سهروردی ، مانیز در غرب، شهادت های بزرگ دیدیم . آتشی که در جان شیفته سهروردی میسوخت، همان است که «کاتار» های کامل عیار را بمردان درزیر شکنجه و سوختن درخرمن آتش، رهنمون شد. روح عرفان ، مانند فلسفه مغان ، از بیابان های‌ایران‌گذشته است ، از مرزهای ایران به مرز های جهان ، سرازیر شده است .

یک بررسی تحلیلی از حسادت
زن و مرد در کانون خانواده

حسادت: دینامیتی که خانواده‌ها را منفجر می‌کند

چرا حسادت می‌کنیم و چگونه بیماری حسادت را براندازیم؟

حسادت بنیان خانواده ها را متزلزل کرده است. بیش‌از نیمی ازطلاقها و جدائی های زن و شوهر های جوان ناشی ازحسادت زن و یا مرد است.

روانشناسان خانواده «حسادت» را یک احساس روانی خطرناک برای اعضای خانواده میدانند و معتقدند ، بسیاری از اختلافات خانوادگی نیز ناشی از حسادت میشود .

زنی که به یک نگاه بی‌پیرایه شوهرش به زن دیگری حسادت میکند ، زنی که به دوست و آشنا، خواهر، خاله، همکار اداری و حتی هنرپیشه های تلویزیون یا تصاویر روی جلد مجله‌ها حسادت میکند ، آشیان زندگی خود و همسرش را درهم میکوبد .

حسادت معمولا درمیان خانمها بیشتر از آقایان رواج دارد و رویهمرفته میتوان گفت حسادت نوعی بیماری روانی است که‌خودانسان را نیز از پا می اندازد . حسادت چه‌نوع‌حسی است‌و چرا بوجود می‌آید ؟ چرا حسادت درمیان زنان و مردان رواج پیدا میکند و راه های جلوگیری از آن چیست ؟

پاسخ باین سئولات را در گزارش امشب صفحه خانواده میخوانید .

حسادت یکی از بزرگترین خطراتی است‌که‌پایه هردوستی وهمبستگی را تهدید می کند و قادر است که ریشه هرنوع خوشی را خشک کند .

آدم حسود برخلاف تصور خودش آدمی‌است بی‌احساس، خودخواه ،ودر قضاوت‌خود نادرست . حسادت ناشی از ضعف نفس و عدم شخصیت و اعتماد بنفس است . زنی‌که به شوهر خود حسادت میکند و زندگی خودش و او راتباه میکند علت حس حسادت‌خود را شدت علاقه توجیه میکند اما‌این‌بهانه‌ای غیرمعقول‌است.

این چنین زنی میترسد که دیگری از او قوی تر و با صلاحیت تر است و میتواند زندگی او را بهم بزند یا از مزایای زندگی او بکاهد پس با ابراز حسادت میخواهد از حق خود دفاع کند ، چون ضعیف است و قادر به مبارزه صحیح نیست دست به‌حرکات بیرحمانه میزند ، طرف رابدنام میکند .شوهر خودرا بی‌آبرو میکند و چه‌بسا بهمین علت زندگی خود را ازهم میپاشد و خیلی زود درمی‌یابد که سخت در اشتباه است .

ریشه حسادت

در حقیقت‌هرزنی باید ریشه و اساس حسود بودنش را در وجود خود جستجو کند. اگر شوهرش بوی خیانت می کند ، لابد از او بی‌مهری‌می بیند ووقتی که مرد در خانه احساس آسودگی و آرامش نکند ، بطور قطع نسبت به کانون خانواده‌دلسرد می‌شود و با همسرش سرناسازگاری می گذارد . شب ها دیر بخانه می آید ، که‌حوصله است ،در همسرش مظهر مهربانی و مطوفت و صفا باشد و نیاز های شوهرش را حس کرده و به آنها پاسخ مثبت بدهد و مرد هیاید نسبت به همسرش وفادار باشد و از هیچ نوع فداکاری برای سعادت‌همسرش کوتاهی نورزد . البته درزندگی زناشوئی ممکن است اختلاف سلیقه هائی پیش بیاید که‌در مجموع قابل اغماض وچشم پوشی است و نمیتوان به آن اهمیت زیادی داد و معمولا در اکثر خانواده ها چنین اختلافات جزئی وجود دارد و این زن و شوهر هستندکه باید خیلی دوستانه و منطقی این مشکلات جزئی زندگی را حل و فصل کنند تا زندگی سعادتمندی داشته باشند .

نظر روان پزشکان

دکتر نصرت‌الله افلاطونی روانپزشک می‌گوید :حسادت بعضی از خانم‌ها به همسرشان پایه و اساس درستی ندارد و قبل‌از آنکه حقیقت داشته باشد جنبه خیالی و واهی دارد .این قبیل خانم هادرواقع دچار نوعی بیماری هستندکه باید به روان پزشک مراجعه کنند تا مورد مداوا قرار گیرند

اگر حسادت و سوء ظن خانمی نسبت به‌همسرش شدید باشد زندگی زناشوئی برای زن و شوهر تلخ و ناگوارمی شود و حتی ممکن است به جدائی و ازهم‌گسیختگی کانون خانوادگی منجر شود .

اگر زندگی زناشوئی‌برپایه توافق همه‌جانبه‌استوار باشد، زن‌و مرد در زندگی موفق خواهند شد . زن باید برای عکس‌العمل نشان دهد ، خود را محاکمه کنند و تمام‌جوانب امر را بسنجد.جه بسامتوجه خواهد شد که تمام افکار و قضاوتش غلط بوده است یا متوجه شود که رفتار و شخصیت‌خودش‌باعث‌بی‌توجهی طرف نسبت به او شده است. آن وقت است‌که میتواندخود را اصلاح کند و مشکل را ازمیان بردارد ، بدون آنکه‌به شخص مظنون لطمه‌ای زده باشد .

البته رقابت صحیح برای‌هر انسانی واجب است و باعث رشد و بهبود وضع زندگی است و فرق حسادت و رقابت نیز همین است که در حسادت انسان سعی می کند طرفرا ازمیان بردارد و در رقابت سعی می کند خود را کامل‌تر کند .

حسادت گاهی اوقات فلو در تعصب و بخصوص‌تعصب در مسائل جنسی است واینکه زن و یا مرد می خواهند همسرشان فقط و فقط متعلق به خودشان باشدو اگر هریک از اینها مورد توجه دیگران واقع شوند ، باعث ناراحتی همسر خود خواهند شد .

در پاره‌ای موارد حسادت به نحو دیگری خودنمایی‌می کند . یعنی زن یا مرد درمورد مسئله‌ای حسادت می‌کنند ولی نمی توانند و یا نمی خواهند حسادت خود را بروز دهند. بنابراین حسادت بشکل‌دیگری تجلی می‌کندکه مبدا آن‌حسادت است . مثل‌کج‌خلقی ، لجبازی، فرار از منزل ، عدم سلوک و غیره ...

جنبه اغراق حسادت گاهی واقعا بیمارگونه‌استه بطوری که بنیان خانواده را ازهم می پاشد .

در این مورد باید زن و مرد خودشان را معالجه‌بکنند، زیرا زیربنای این حسادت ممکن استناخودآگاه مربوط به گذشته فرد باشد و حتی مستقیما متوجه همسر نباشد وگذشته زندگی شخص، دربر گیرنده و محرک واقعی آن شناخته شودکه بنحوی برای باز گشودن عقدبر روی‌همسر پیاده می شود .

برای جلوگیری از بروز هرگونه حسادت و اختلافات زناشوئی بهتراست دختروپسر در شروع ازدواج سعی کنند معیار های فکری‌شان بهم نزدیک باشد و گذشته از این اگر مشکلاتی نیز بروز کرد، آنرا با کمک و تفاهم یکدیگر ازمیان بردارند و بعد ها اگر احیانا جنبه هائی که ریشه روانی دارد در هریک از طرفین تجلی کرد حتما با روان پزشک یا روان شناس تماس بگیرند و مشکل خودرا حل کنند .

پاسخ سئوال های زنش‌فقط به گفتن آری و نه اکتفا می کند و از این قبیل ...

فرض کنیم واقعا شوهری آنچنان که باید سر برامنیست و احتمال دارد که بزن خود خیانت کند . آیا زن او حق دارد به تمام زنان دوست و آشنا مشکوک باشد و درهر فرصتی به آنها بی‌حرمتی‌کند؟ آیا این یک نوع بیماری نیست که انسان همه مردم رانادرست و خیانتکار بپندارد و درمقابل آنها جبهه بگیرد ؟

اگر انسان بخواهد با این مرض خود مبارزه کند باید قبل‌از آنکه در اثر حسادت

کلاههای گرم برای روزهای سرد

مدسازان برای‌زمستان امسال کلاههای پوستی را مورد توجه قرار داده‌اند،مدلهای متعددی را به بازار مد عرضه کرده‌اند.در تصویر سمت راست کلاهی از پوست «نفر» بامدل کاسکت دیده می شود، کلاه مانکن سمت چپ ترکیبی از پارچه مخمل وپوست روباه است.

طرح از: ش. مهرپرور

ستاره بخت شما

★ فروردین :این روزها اوقات بسیارخوشی رادر کنار دوستان صمیمی خواهید گذراندو فرصتهای زیادی برای انجام نقشه‌های خودبدست می‌آورید .

● اردیبهشت: در زمینه درسی موفقیت از آن شماست . از حسادت کردن بدیگران بپرهیزید.

★ خرداد: هیچکس نمیتواند برای همیشه تنهایی را انتخاب کند، این اشتباهی است‌که بعدا موجب پشیمانی خواهد شد.

● تیر: در زمینه کار باکمی تلاش وکوشش حتما میتوانید عقب ماندگیهای خودرا جبران کنید.

★ مرداد: در برابر هرطرح ونقشه‌ای که در زندگی‌دارید ، بدون تردید تصمیم خودرا بمرحله عمل آورید ، موفقیت باشماست ..

● شهریور: باتنظیم برنامه های خود درکارو درس‌و تفریح، از زندگی لذت بیشتری خواهید برد.

★ مهر: احتمالا در آخرین روزهای هفته خبر شادوخوشحال کننده‌ای بشما میرسد، منتظر آن باشید.

● آبان: اختلافی که با دوستی صمیمی داشتید بالاخره به آشتی می‌انجامد . شانس باشماست .

★ آذر: کار امروز را بفردا موکول نکنید ، زیرا معلوم نیست فردا هم فرصت های امروز را داشته باشید .

● دی: هفته بسیار خوبی درپیش دارید، نگران نباشید . در رانندگی از سرعت وعواقب ناخوشایند آن پرهیز کنید.

★ بهمن: کمی‌هم بفکر کوچکترهای خانه باشید و بی‌جهت آنهارا مورد آزار قرارندهید . آنها به‌محبت شما نیاز دارند

● اسفند: یک مسئله خانوادگی فکرشما را مشغول میکند، سعی کنید این مسایل را بامنطق و گفتگو بابزرگترها حل کنید.

پخت و پز

سوپ عدس

سوپ انواع و اقسام داردکه سوپ عدس یکی از خوشمزه ترین آنهاست برای تهیه‌سوپ عدس دستورات را بکار ببرید .

مواد لازم: عدس ٤ سیر،پیاز ٤عدد، ٢عدد تخم‌مرغ ، روغن ٢ قاشق غذا خوری ،نمک‌و فلفل بمقدار کافی.

طرز تهیه: عدس را تمیزیاک کرده بشوئید و با مقداری آب بگذارید پخته شود بطوریکه بعداز پخته شدن آب نداشته باشد . عدسها را بعد از پخته شدن خوب له کنید یا از چرخ رد کنید تا عدسها کاملا نرم وبصورت پوره دربیاید . وقتی عدس باین صورت آماده شد پیاز را پوست کنده ریز خرد کنید ، باروغن سرخ‌کرده و بعد از آنکه پیاز طلائی رنگ شد عدسهای کوبیده را داخل پیاز سرخ شده بریزید خوب‌هم بزنید باحرارت ملایم پخته‌شود. همین طور که عدس را باپیاز هم میزنید بتدریج آب به آن اضافه کنید تا مایع سوپ‌رقیق شود، بعد آنکه سوپ جوشید ویکی دوتا جوش خورد حرارت زیر آنرا خیلی کم کنید . حالا تخم مرغها را داخل یک ظرف بشکنید ، زرده وسفیده آنها را خوب بزنید ، یک‌صافی سیمی را بگذارید در ظرف‌سوپ و تخم‌مرغهای زده شده‌را داخل صافی بریزید ، در نتیجه تخم مرغها بصورت رشته های باریک داخل سوپ ریخته میشود . بلافاصله صافی را برداشته‌سوپ را هم بزنید تاتخم‌مرغ باعدس ها مخلوط شود. نمک و فلفل‌به این سوپ بزنید ، چاشنی این سوپ آب‌لیمو است. باید دقت کنید سوپ زیاد رقیق و یا زیاد غلیظ نشود و نه‌تگیرد. بهرحال سوپ خوشمزه و مقوی خواهد شد و بخصوص در این فصل و برای بچه ها مناسب میباشد .

دانستنیهای زندگی

هنر انتخاب «عطر» را بیاموزید

انتخاب عطر به دلخواه‌سلیقه هرخانم یا آقا بستگی دارد و درواقع یک هنر است .

درموقع‌خرید عطر بایدکاملا دقت کرد ، زیرا عطر یکی از حساس ترین وسایل لوازم آرایش‌است . هیچوقت عطری نخرید که روی پوست بدن دوستتان خوش بوبوده‌است. دلیلی ندارد که عطر های‌گران قیمت‌در مورد همه نوع‌پوست یکسان باشد.

عطر ها بطور کلی به هفت دسته تقسیم میشوند :

عطرهائی که بوی یک نوع گل دارند ، مثل عطر گل‌سرخ، بنفشه و غیره

عطرهائی که از بوی چند گل تهیه شده است .

عطرهائی که از اسانس های ادویه تهیه شده است (بوی این عطر ها بسیار تند است بعضی از آنها بوی آب نبات میدهد).

عطر های تازه (شاداب) اغلب دارای بوی بسیار کم و لطیف است واغلب بوی‌میوه‌ها را دارد . رنگ بیشتر آنهاسبز است و اساس آن از مرکبات تهیه شده است .

عطرهائی که از چوب تهیه میشوند، مثل چوب گل سرخ ، چوب سدر و عطرچوب که هنوز خیلی خانمها از آن استفاده میکنند.

عطر خزه و سرخس نیز وجود دارد که این نوع عطر ها را عطر های محل میگویند.

بدادر نظر گرفتن وضع پوستتان بهترین و صحیح‌ترین راه این‌است که عطر موردعلاقه خود را از بین این هفت دسته انتخاب‌کنید واز یک مشاور زیبائی بخواهید با امتحان مخصوص عطر دلخواه و برازندتان را بشما معرفی کند.

برای انتخاب عطر راساده تری هم وجود دارد . باین ترتیب که مقدار کمی عطر به پوست‌پشت دستتان بزنید ، سی ثانیه تامل کنید تابوی‌الکل آن از بین‌برود و پوست‌دست گرمای مورد نیاز را به عطر برساند و نتیجه مطلوب را بشما بدهد .

در این موقع پوست دست را بوکنیداگر از بوی عطر خوشتان آمد آنرا بخرید ،اگر باب طبع شما نبود ، همین‌عمل را روی دست دیگر باعطر دیگری امتحان کنید .

اگر بیش از دوتاسه عطر را در یک زمان امتحان کنید ، هیچ وقت‌نمی‌توانید بوی آنها را آنطور که هست تشخیص دهید .

عطر را در هر نقطه بدن‌که نبض وجود دارد ، باید زد، پشت گوش ، پشت آرنج ، پشت مچدست ، زیر گردن‌اما پشست هائی از بدن که‌عرق میکند مثل زیر بغل و کف دست بهیچ‌وجه نباید عطر زد. علاوه براین هرچند ساعت‌یک بار باید عطر را تجدید کرد تا همیشه بوی آن تازه باشد. عطر را نباید روی لباس زد ، بهترین وسیله عطر زدن‌پوست عطرباش است .

هرقدر که شیشه عطر شما جالب وزیبا باشد ، باز هم‌باید از گذاشتن آن روی میزتوالت خودداری کنید، دور و حرارت بزرگترین دشمن عطر است ، عطر راهمیشه در جعبه‌خودش بگذارید و در کشوی‌تاریک و خنکی آنرا نگهدارید وهربار که در آن را باز میکنید خیلی زود ، یعنی بلافاصله پس از استفاده درآن را محکم ببندید.

تورنسترن ۱۴ روز در پاریس و لندن
۴۷۰۰ تومان حرکت جمعه‌ها

توریاسمن ۱۴ روز در لندن
۴۲۸۵ تومان حرکت پنجشنبه‌ها

تورسنبل ۱۶ روز در لندن، پاریس و رم
۵۹۰۰ تومان، حرکت جمعه‌ها

- شامل بلیط مسافرت درجهٔ توریست رفت و برگشت.
- دیدار از نقاط جالب و دیدنی.
- اقامت در هتلهای درجهٔ یک با صرف صبحانه.
- انتقال از فرودگاه به هتل و بالعکس.
- پرواز با جت‌های سریع هواپیمائی ملی ایران «هما» و سایر خطوط یاتا.

برای رزرو و تهیهٔ بلیط و گرفتن برنامه ها، به آژانس مسافرتی خود و یا به دفتر هواپیمائی ملی ایران «هما» مراجعه فرمائید.

شعبهٔ فردوسی ـ نبش میدان فردوسی ـ تلفن ۹۱۱۵۸۰ ـ ۸۲۶۵۳۲

هواپیمائی ملی ایران . هما .

دنیای ورزش روزهای شنبه منتشر میشود

فرانس‌پرس

فلسطین و آشتی مصر و سوریه

سال ۱۹۷۶ با همه حوادث و دگرگونیهائیکه‌در صحنه سیاست بین‌المللی روی داد نزدیک به پایان است. سال ۱۹۷۶ با برگزاری انتخابات مهم در سه کشور بزرگ امریکا، آلمان و ایتالیا سال انتخابات بود. مبارزه انتخاباتی در ایالات متحده که ماهها‌ادامه داشت یک نوع رکود و بی‌تحرکی سیاسی بوجود آورد که هنوز هم ادامه دارد.

اکنون پس از جنگ داخلی لبنان و انتخاب رئیس جمهوری جدید امریکا بازار سیاست بار دیگر رونق میگیرد. بی‌شک باتجدید فعالیت کنفرانس‌صلح ژنو در آینده نزدیک اختلافات اعراب و اسرائیل و بطور کلی مسئله خاورمیانه در راس مسائل مهم روز قرار خواهد گرفت. و چنانچه پرزیدنت سادات پیشگویی کرده در این‌سال‌ممکن است بحران‌خاورمیانه بطور کلی از راههای مسالمت‌آمیز حل و فصل شود.

رهبران کشورهای عربی و اسرائیل جملگی‌برآنند که سال ۱۹۷۷ سال جستجوی یک راه حل مسالمت‌آمیز برای بحران خاورمیانه خواهد بود که ازبیست وهشت سال پیش صلح و امنیت منطقه را بخطرانداخته است. چند روز پیش ایگال‌آلون در اجلاس سالانه سردبیران مطبوعات اسرائیل گفت: اکنون دیگر روشن است رکود دیپلماتیک که در سال ۱۹۷۶ شاهد آن بودیم بسر رسیده و در آینده بسیار نزدیک تلاش‌برای حل اختلافات اعراب و اسرائیل از سرگرفته خواهد شد.

برادرکشی

در اردوگاه اعراب، مصر فعالانه زمینه رابرای پایان دادن به بحران خاورمیانه آماده میکند. پرزیدنت انورالسادات با تشکیل دادن کنفرانس ریاض درنیمه اکتبر باختلافاتی که از هنگام امضای دومین قرارداد جداسازی نیروها (٤ سپتامبر ۱۹۷۵) در صحرای سینا مصر وسوریه را از یکدیگر جدا میکرد پایان‌داد. در همین کنفرانس بود که روسای جمهوری دوکشور درباره پایان دادن به جنگ برادرکشی در لبنان‌به‌توافق رسیدند پس‌ازآن آشتی دمشق وقاهره‌بادیدار حسنی مبارک معاون رئیس جمهوری مصر از پرزیدنت‌حافظ اسد قوام بیشتری یافت و سفر رسمی رئیس جمهوری سوریه به مصر در یازدهم دسامبر جاری مناسبات دو کشور را بازهم استوارتر خواهد ساخت.

پیامد این آشتی همانگونه که حسنی مبارک‌معاون ریاست جمهوری مصر به «اخبارالیوم» گفته‌است اقدام سیاسی مشترک دو کشور برای روبرو شدن بادومین مرحله مسئله خاورمیانه خواهد بود.

اما روش فلسطینی‌ها که بیم آن دارند قربانی آشتی مصر و سوریه شوند هنوز کاملا روشن‌نیست.

از یکسو مطبوعات سوریه درخواست میکنند «رهبران سازمانهای فلسطینی که‌درتحولات اخیراعتبار ونفوذ خود را از دست داده‌اند» از شورای ملی فلسطین طرد شوند وتاکید میکنند که امیدی نیست آنها بتوانند در باره مسائل مهم از جمله شرکت احتمالی فلسطینی‌ها در کنفرانس صلح ژنو یا تشکیل یک کشور مستقل فلسطین بتوافق برسند. از سوی دیگر روزنامه‌های مصر تاکید میکنند که رهبران فلسطینی مسائل قضائی و حقوقی مربوط به تشکیل یک دولت موقت انقلابی فلسطین و یک کشورفلسطین را در ساحل غربی رود اردن و نوار غزه را بطور جدی مورد بررسی قرار داده‌اند.

دراین شرایط فلسطینی‌ها کاملا دچار شک و تردید و سرگردانی شده‌اند. اخطار هفته گذشته فرماندهی سازمانهای آزادی‌بخش که مانورهای عربی وبین‌المللی را برای «تصفیه مسئله فلسطین» محکوم کرد بخوبی نگرانی سازمان آزادی بخش فلسطین‌را از آینده مبهم نمودار میسازد. اما اقدامات دیپلماتیک مصر تنها به جهان عرب محدود نمیشود. مصربی‌آنکه کشورهای اروپائی را دست کم بگیرد توجهش بیشتر به‌امریکا و شوروی است.

پرزیدنت انورالسادات حتی قبل از آنکه جیمی کارتر وارد کاخ سفید واشنگتن بشود بابتکارهای متعددی در جهت امریکا دست زده است.

انتظار سادات

رئیس جمهوری امریکا باپذیرفتن اعضای هیئت های نمایندگی امریکا بویژه اعضای کنگره به آنها توضیح میدهد که از دولت جدید امریکا که با شوروی مشترکا ریاست کنفرانس ژنو را بعهده‌دارد چه‌انتظاری دارد.

پرزیدنت سادات ازهم‌اکنون تصمیم گرفته است جیمی‌کارتر را که از روز ۲۱ ژانویه رسما آغازبکار میکند به مصر دعوت کند رئیس جمهوری امریکا هنوز هم معتقد است که امریکا ۹۹ درصد «اتوهای» مسئله خاورمیانه را در دست دارد و امریکائیها تنها کسانی هستند که اعراب و اسرائیل برای حل اختلافات‌شان به‌آنها اعتماد دارند با اینحال میداند که بدون شوروی ها وقبل از آنکه روابط قاهره و مسکو بهبود یابد نمیتواند بژنو برود.

دیدار اسماعیل فهمی معاون نخست وزیرووزیر امور خارجه مصر در اوایل ماه نوامبر در صوفیابا آندره گرومیکو وزیر امور خارجه شوروی نخستین گامی است که در راه آشتی مسکو وقاهره برداشته شده است. این دیدار نخستین تلاش جدی برای رفع اختلافات مصر و شوروی پس ازالغای یکجانبه قرارداد دوستی و همکاری از جانب پرزیدنت انورالسادات بود.

دو مسئله مهم

رئیس جمهوری مصر چند روز پیش در یک مصاحبه اختصاصی با «ساندی تایمز» فاش کرد که بوسیله مارشال تیتو یک پیام شخصی برای لئونید برژنو دبیر کل حزب کمونیست شوروی فرستاده و تمایل خود را برای ملاقات باوی و عادی شدن‌روابط دوکشور ابراز داشته است. اما بهبود روابط‌مصر و شوروی تا وقتی که دو مسئله مهم مورداختلاف از میان نرفته امکان‌پذیر نخواهد بود.

- خودداری شوروی‌ازتحویل جنگ افزارهای جدید برای جبران سلاحهائیکه مصر در جنگ‌اکتبر ۱۹۷۳ از دست داده است.

- بازپرداخت بدهی‌های مصر به شوروی در اقساط دراز مدت. اما از آنجا که شوروی‌ها خواستار از سرگرفته شدن فوری مذاکرات‌کنفرانس صلح ژنو با شرکت نمایندگان سازمان آزادی بخش فلسطین است میتوان انتظار داشت که شوروی و مصر برای فراهم ساختن زمینه تشکیل کنفرانس خاورمیانه بنحوی اختلافات خود را حل کنند.

تظاهرات بالباس زندانیان

کارکنان وکارگران روزنامه «پاریزین لیبرته» در تاسی از دیگر کارکنان وکارگران چاپخانه‌های پاریس که اعتصاب کرده‌اند، درلباس زندانیان و محکومان در خیابان‌های پاریس رژه رفتند و روی خواست های خود پای فشردند. ظاهر شدن اعتصابیون در تن پوش زندانیان اولین بار در پایتخت فرانسه بوقوع می‌پیوندد.

عکس رادیویی یونایتدپرس

تایمز

سفر قذافی، اتحاد شوروی و لیبی را محکمتر میکند

رادیو تریپولی اعلام کرده است که سرهنگ معمرقذافی رهبر لیبی در نیمه اول دسامبرسال جاری به مسکو سفر خواهد کرد.

برای قذافی که ۳۵ سال داردوهدفش آمیختن‌ایمان باسوسیالیسم و آشتی دادن این دو است سفری که بزودی به مسکو خواهد کرد اولین دیدار وی از اتحاد شوروی‌خواهد بود.

گزارش رادیو تریپولی جزئیات برنامه سفر قذافی به شوروی را مسکوت گذاشته و تنهابه یادآوری‌این نکته‌اکتفا کرده است‌که سفر رهبر لیبی درچارچوب ترتیبات همکاری و دوستی کشور وی با اتحاد شوروی‌صورت خواهد گرفت.

طی ۷ سالی که تاکنون از زمامداری سرهنگ قذافی میگذرد روابط لیبی با دنیای کمونیست مداوما نزدیکتر شده و خود قذافی مخالفتی را که در اوایل استقرار حکومتش با کمونیسم ابراز میکرد ومخصوصا با الحاد مشرب کمونیستی دشمنی‌میورزید بیش‌ازپیش تعدیل کرده است.

ماهیت افراطی

برای اتحاد شوروی اهمیت لیبی بهسبب نقشی که به عنوان یکی از کشور های تولید کننده نفت دارد و بنابراین قادر است بر غرب اعمال فشار کند، و مضافا به عنوان کشوری عرب با گرایشهای افراطی رژیم آن غیر قابل انکار است. از نظر شوروی ماهیت افراطی حکومت قذافی چنان است که میتواند برای متوازن کردن نفوذ رژیم هایی چون عربستان سعودی و مصر که از غرب طرفدارای میکنند سودمند باشد. از این گذشته نقش لیبی‌دارای جنبه مهم دیگری است که به نوبه خود برای شوروی پرارزش است و این‌جنبه اخیر مربوط به موضع جغرافیائی کشور قذافی است که‌آن را به «سرپل» و رابطه‌ای میان دریای‌مدیترانه و افریقای سیاه کرده است.

ناظران سیاسی پیش بینی میکنندکه در سفر قذافی به مسکو، هنگامی که مسائل‌خطیر بحران های اصلی خاورمیانه مطرح شودبسیار محتمل است که رهبران لیبی و شوروی‌توافق کنند که عدم سازگاری سیاست هایشان دراین زمینه خاص ادامه یابد.

شوروی که با امریکا ریاست مشترک کنفرانس ژنو را بر عهده دارد تاکنون‌همواره فشار آورده است که مذاکرات ژنو از سرگرفته شود درحالی‌که قذافی مداوما این عقیده را طرد کرده است.

کمتر از دو ماه پیش عبدالسلام جلود نخست‌وزیر لیبی به یکی از رهبران دنیای کمونیست گفته بود که‌به اعتقاد دولت تریپولی نبرد مسلحانه تنها راهی است که می تواند به آزادی اراضی از دسته رفته و اشغال شده کشور های عرب منتهی شود. این عقیده‌دقیقا بیان کننده روش جناح «طرد کنندگان» در دنیای عرب است که تاکنون‌باهر نوع‌مذاکرات صلح آمیز وسیاسی‌برای برطرف کردن‌اختلافات اعراب و اسرائیل دشمنی ورزیده‌اند. جلودآن عقیده را هنگامی اظهار کرد که در یک ضیافت شام به افتخار ژابلونسکی رئیس جمهورلهستان در تریپولی شرکت کرده بود.

این احتمال وجود دارد که رهبران‌شوروی در مذاکراتشان با قذافی بکوشند تا وی را متقاعد کنند که از سیاست طرد راه حل های صلح آمیز برای مسائل خاورمیانه دست‌بردارد و روش ملایمتری در پیش گیرد ولی غالب ناظران سیاسی تردید دارند که در بازگشت‌از مسکو دگرگونی بزرگی در سیاست قذافی حاصل شود.

متحد سودمند

بهر حال صرف نظر از این عدم توافق خاص دلیلی وجود ندارد تا نتوان انتظارداشت که سرهنگ قذافی ورهبران شوروی‌در زمینه های دیگر منافع مشترک پیدا نکنند. رهبرلیبی به عنوان سیاستمداری افراطی که درکشورهای جنوب لیبی نیز دوستان قدرتمندی دارد قادر است متحد سودمندی برای شوروی باشد. سیاست های ناسیونالیستی چپگرای قذافی‌در عین حال برای طرفدارانش در منطقه سوق‌الجیشی کشورهائی که در سمت جنوب‌شرقی لیبی قرار گرفته‌اند. و این منطقه از سودان تا دماغه جنوب افریقاامتداددارد زمینه‌ای‌برای تفاهم و اشتراک مساعی است. آگاهی هائی از منابع مطلع در دست است که بموجب آن روابط لیبی با اتیوپی پس از آنکه تریپولی ماه ها پیش متهم شده بودکه در پشت‌پرده‌محرک فتنه انگیزی در اتیوپی و حامی عوامل‌کودتای ناکام سودان برای برانداختن حکومت جعفر نمیری (رئیس جمهوری سودان) بوده باردیگر رفته رفته بهبود می یابد.

در منطقه‌ای بااهمیت استراتژیکی قابل ملاحظه دماغه آفریقا و با مطرح‌بودن‌مسائلی مانند شورش استقلال طلبان اریتره‌وکشمکش های سومالی و اتیوپی و استقلال قریب‌الوقوع مستعمره فرانسوی‌جیبوتی آشکار است که ابرقدرتی چون اتحاد شوروی به متحدان قابل اتحاد در این نواحی نیازمنداست.

سوسیالیسم اسلامی که با برچسب‌قذافی مشخص میشود در برابر تلقی محافظه‌کارانه‌تر و بشدت ضد کمونیستی تری‌که قدرتمند ترین متحد دنیای باختری در منطقه، یعنی‌عربستان سعودی طرفدارآن‌است وزنه متوازن‌کننده‌ای است. رهبران شوروی بدون شک هنگام روبرو شدن با قذافی فراموش نخواهند کرد که نقش بالقوه و آینده‌وی نیز ممکن است به اندازه سیاست های بالقوه و کنونی دولت تریپولی برای منابع‌استراتژی‌جهانی شوروی بزرگ وحیاتی باشد.

زمین لرزه وحشتناک اخیر فشار اقتصادی را شدیدتر کرده است

گاردین

ترکیه در التهاب پیوستن به بازار مشترک

★ این چهار کودک از شهر مرادیه که در زمین لرزه اخیرتقریبا باخاک یکسان شد، بی خانمان شده‌اند. دولت‌ترکیه‌علاوه برتعهدات شدید مالی و اقتصادی اینک باید بودجه کلانی را به ترمیم خرابیهای زلزله و نگهداری از بازماندگان و کودکان بی‌سرپرست اختصاص دهد: آیا عضویت در بازار مشترک‌چنانچه ترکیه می‌پندارد بخشی از فشارهای اقتصادی این کشور را کاهش خواهد داد؟

عکس رادیویی آسوشیتدپرس

با آن که قسمت عمده‌ئی از سرزمین ترکیه، در آسیا قرار گرفته است، واین کشور پیوند های عمیقی باخاورمیانه دارد، سیاستمداران این کشور ازپیوند سرنوشت ترکیه بااروپا، سخن می‌گویند که این پیوند درآینده‌ئی نه چندان دورشامل عضویت‌ترکیه دربازار مشترک اروپا خواهد بود.

اما مشکل عمده این است که ترکیه باجامعه اقتصادی اروپا که ۹ کشورعضوآن هستند خواستار پیوندی است که بنا برگفته یک مقام بلندپایه در بروکسل «هیچ کس از آن راضی نیست».

نتیجه این است که روابط فعلی ترکیه بابازار مشترک اروپا نسبت به ۱۳ سال پیش که این کشور نخستین گام را بسوی عضویت دربازار مشترک اروپا برداشت به کمترین حد ممکن رسیده است. از طرفی‌زمین‌لرزه اخیر ترکیه فشار اقتصادی‌ترکیه را شدیدتر کرد. و این امر ممکن است ترکیه را ناگزیر سازد که باگامهای‌بلندتری در صدد احراز عضویت‌بازار باشد. معارضه ترکیه بابازار مشترک اروپا، که دست برقضابا تحریم فروش صدور اسلحه‌امریکا به ترکیه‌که از هنگام تهیه‌تهاجم‌این کشور به قبرس برقرار شد، مقارن شده و بسیاری از ترکها را بدین فکرانداخته است که جهان علیه آن‌ها بسیج شده‌است. اما تکیه، به جای‌آن که روش بی‌طرفی درپیش گیرد یا در جستجوی اتحاد بادیگران باشد، اصرار فراوان دارد که هرچه بیش‌تر خود رابه جامعه اقتصادی اروپا نزدیک کند.

روابط با اروپا

احسان صبری چگلایانگیل، وزیر امورخارجه ترکیه، به زعم این واقعیت که کوشش های‌او در اوایل سال جاری برای تشکیل یک «شورای همکاری» رسمی، به علت عدم توافق درچند مورد اصلی بی نتیجه‌ماندبازهم‌خواستار تشکیل این شورا شده تا روابط ترکیه را بابازار مشترک اروپا مشخص کند.

ترکیه، بازار مشترک اروپارا مصالحه ناپذیر یافته است وبازار مشترک اروپا که درگیر گرفتاری های اقتصادی متنوعی است تقاضا های ترکیه را بیش ازحد امکان یافته است.

ترکها خواستارآنند که کارگران‌شان دربازارمشترک‌اروپا آزادانه اقامت ورفت وآمد کنند، وسد های بلند تعرفه های گمرکی علیه صادرات کشاورزی ترکیه فرودآورده شوند، ولی حقوق گمرکی گرانی‌که‌برصادرات صنعتی بازار مشترک‌اروپاترکیه‌وضع‌شده، برجای خود باقی بماند.

اما، آلمان غربی، که‌تاکنون پذیرای ۶۰۰ هزار کارگر ترک بوده است، درحالی که خود یک میلیون بیکار دارد هرگز اجازه مهاجرت بیش‌تری نخواهد داد. ایتالیا و فرانسه، باگذشت‌های عمده درقبال‌فرآورده‌های‌کشاورزی ترکیه که در کشورهای عضوبازار مشترک اروپا قادر به رقابت هستند سخت مخالف هستند. باوجود این ترکیه شکایت دارد که بازار مشترک اروپا، موافقت‌نامه‌های مربوط‌به‌بازرگانی ترجیحی در منطقه مدیترانه رااز سال ۱۹۶۳ که ترکیه باجامعه اقتصادی اروپا موافقت‌نامه های همکاری امضا کرده نقض کرده است.

چگلایانگیل گفت که اسرائیل و مغرب بیش از ترکیه از مزایای بازرگانی ترجیحی استفاده‌می‌کنند اگرچه هیچ کدام‌شان پیوندی با جامعه اقتصادی اروپاندارند.

درسال پیش، بازرگانی ترکیه بابازار مشترک اروپا بار آور۱٫۶ میلیارد دلار کمبود به زیان ترکیه شد به همین سبب بوده که‌بولنت اجویت، رهبر مخالفان دولت گفت:

روش اقتصاد

«بازار مشترک اروپا باید درک کند که ترکیه نمی‌تواند با وجود علایق فزاینده‌ئی که در اروپا دارد کاهش مزایای‌بازرگانی خود بااین بازار را تحمل کند. اقتصاد ترکیه نباید باری بردوش بازار مشترک اروپاباشد، وبازار مشترک اروپا نباید باری بردوش اقتصاد ترکیه باشد.»

فیضی برکر، رئیس انجمن سوداگران و صاحبان صنایع ترکیه، نیز، گفت: «ترکیه، با واردات بیشتر و صادرات کمتر در عرصه بازرگانی بابازار مشترک اروپا بافته است.

اما، مردی که در نهایت‌امر، مسئول روابط ترکیه بابازار مشترک اروپاست، نکمتین‌ارباکان‌رهبر حزب ملی، رستگاری اسلامی است که آشکارا مخالف بازار مشترک است واین نکته راروشن کرده است که ترکیه باید بااروپا فقط درزمینه هائی که برایش سودآور است، همکاری کند.

با این همه امیل‌نوئل دبیرکل بازار مشترک اروپا گفته است که وی بامهاجرت آزادانه‌کارگران ترک به اروپا موافق است، امابا صدور آزادانه بیکاران موافق نیست.»

نکته مهم دراین زمینه‌آن‌است که ترکیه ۲٫۵ میلیون بیکاردارد- درحالی که فقط ۱٫۸ میلیون تن درصنایع این کشور شاغل‌هستند. همچنین وصول‌ارزازکارگران ترک مقیم اروپا یکی از عمده‌ترین‌منابع درآمد ترکیه است.

رفت وآمد آزادانه کارگران ترک در اروپا حاوی هیجان انگیزترین موضوع‌هاست. در مورد مسائل تعرفه‌ئی، هریک از دو طرف، با ارائه رقم‌های بزرگ از نظر دفاع می‌کنند، ولی مساله عمده این باشد که ترکیه متوجه شده است که دیگر مشکل است صنایع خود را در سطحی بالانگه دارد، ودر عین حال فرآورده‌های کشاورزی خود را به مقدار زیاد صادر کند تا پشتوانه پیشرفت‌و رشد اقتصادی‌اش باشد.

نوئل گفته است: «ترکیه باید فرآورده‌های خود را از لحاظ کیفی اعتلا بخشد و آن‌ها رابیش از پیش بمردم بشناساند. پس‌در مورد بازارهای‌ترکیه‌در خاورمیانه چه میتوان گفت؟ آیا این بازارها را هم نباید گسترش داد؟

دراین معارضه‌بغرنج، موضوع مهم تقاضای‌یونان، رقیب سرسخت ترکیه، است که میخواهد عضو رسمی بازار مشترک‌اروپا بشود.

بازار مشترک اروپا امیدوار است که معارضه خود را باترکیه پیش از پذیرش تقاضای یونان حل ورفع کند.

این بازار به ترکیه پیشنهاد اعطای یک وام۳۸۵ میلیون‌دلاری طی ۵ سال کرده تا کمک اعطائی به یونان را برای متعادل کردن اقتصاد این کشور با اقتصادبازار مشترک اروپا، جبران کند.

ترکیه این مبلغ را ناکافی دانسته، و آن را رد کرده‌است، اما بازار مشترک اروپا، هنوز آماده افزودن بر این مبلغ‌نیست.

زمینه مصالحه

این‌امر، ترکها را که می‌بینند یونان غنی، بسرعت به عضویت خود در بازار مشترک اروپا نزدیک می‌شود، آزرده‌خاطر کرده است- اگر چه ممکن‌است‌که نوبت عضویت یونان در این بازار تا سال ۱۹۹۵ فرا نرسد.

اما مساله مهم این است که اشتباه نه از جانب ترکیه است و نه از سوی بازار مشترک اروپا. رکود اقتصادی که مانع عمده پیوستن این دو به‌هم است. در یک محیط اقتصادی پیشتاز وعده هائی داده شده، که اکنون نمی‌توان آن‌ها را برآورده کرد. ترکیه این وعده ها را جدی‌تراز آن پنداشته که بازار مشترک‌اروپا قصد داشته است.

پس حالا چه می‌شود؟

چگلایانگیل می‌گوید که ترکیه بابازار مشترک اروپا براین‌اساس همکاری نمی‌کند که متحمل‌مصیبت شود: باوجود این، هنوز زمینه های مساعدی‌برای‌مصالحه وجود دارد، وگفت وگوهای دو طرف ادامه دارد.

سلیمان دمیرل، نخست وزیر ترکیه، موضع ترکیه را در این زمینه چنین خلاصه کرده است: ما نمی‌توانیم بااروپا رقابت کنیم. نمی‌توانیم اروپا را به راه راست بیاوریم. روزی بایدچنین کاری بکنیم اما نباید هرگز چنین کاری را نکنیم.»

هدفهای من در کاخ سفید

نوشته: جیمی کارتر رئیس جمهوری منتخب امریکا

ترجمه: پروفسور منوچهر وارسته

دائی‌ام را ژاپنی‌ها بزندان انداختند

دراین‌مدت دائی‌ام در ژاپن بعنوان یک‌زندانی مجرد بسر میبرد ودرترنی که تمام کارکنان دیگر آن ژاپنی بودند کارمیکرد. از همان دوران اسارت سخت بیمار شده بود بحدی که وزن بدنش تا حدود ۵۰ کیلو تقلیل یافته بود. ولی بالاخره پس از آن‌بیماری درازمدت خداوند به‌اوعمر تازه‌وسلامتی بخشید ولی هیچوقت باهمسر سابق خود داراتی‌آشتی نکردزیرا ازیکطرف افراد خانواده ما دخالت‌های‌بی موردی دراینکار میکردند و بیشتر آبرا گل‌آلود میکردند واز طرف دیگر آن‌خانم راسرزنش می‌کردند که بمحض شنیدن خبر مرگ شوهرش پس ازمدت کواهی تجدید فراش کرده بود.

مخارج دانشگاه ها

شرح فوق‌قسمتی راجع به انگیزه من برای تصمیم کار در نیروی دریائی بودو دلیل دوم‌اتخاذ تصمیم من به تحصیل نیروی دریائی این بودکه درآن سالهای تنگی و مضیقه تحصیلات من در دانشکده نیروی دریائی آناپلیس بدون خرجی‌تامین میشد توضیح آنکه بعلت گران بودن مخارج‌دانشگاه ها احتمال تحصیلات دانشگاهی برای من بعلت اقتصادی خیلی‌کم بود. خدمات پدرم در جنگ‌اول جهانی در نیروی دریائی بادرجه ستوان‌یکمی‌بقدری برجسته وجالب‌بودکه‌اوبه آموزش وتربیت نظامی شدیدا علاقمند شده بودو باتلقین ونفوذتام دائیم تحصیل در نیروی دریائی انگیزه قویتری هم‌پیدا کرد.

حتی وقتی‌که من در مدارسی که در امریکا مابین دبستان و دبیرستان‌هستندو آنها را«گرامر اسکول» مینامند من‌کتبی راجع به نیروی‌دریائی آناپلیس میخواندم وباآن دانشکده مکاتبه می‌کردم‌تابدون افشای سنم ازآنها سئوالاتی کنم‌که چه اطلاعاتی برای ورود در دانشکده نیروی دریائی آناپلیس لازم است و کارتهای کوچکی که‌درجواب نامه های من میفرستادند درمحل مخصوصی جمع‌آوری کرده‌و در صدد برمیامدم که کتب لازم برای تحصیلات در آکادمی نیروی‌دریائی راجمع آوری کنم زیرا یکنوع هراس ونگرانی مضحک وبی‌اساس درونی داشتم که اطلاعات من بالاخره بانیازمندی های نیروی دریائی وفق نخواهد داد.

از آنجا که من فاقد بعضی از مختصات‌بدنی داوطلبانی که میتوانستند در آکادمی نیروی دریائی پذیرفته شوند بودم مثلا از جهت نامرتب بودن وضع دندان‌ها وفواصل بین‌آنها وغیره موجب‌نگرانی شدید من شده بود.

بزرگترین نگرانی من از جهت وضع دندان هایم‌بود وقتی‌که من میوه میخوردم سابقه ذهنی که ازاین موضوع داشتم که‌دندان‌هایم ناهموار و نامرتب است موجب میشد که نتوانم بطور کامل از مزه و بوی میوه استفاده کنم.

موضوع دیگری که اسباب نگرانی من‌میشد و آنچه نسبت به آن ابراز خجلت میکردم نقصی بودکه در مثانه وتخلیه آن داشتم همین موضوع ممکن بود سدراه من‌برای رسیدن به آرمانم باشد. این نقیصه مرابیاد داستان یک‌نقاش قرن نوزدهم بنام جیمزمکنیل ویسلرکه معروف ترین نقاشی او مادر ویسلر است درویت‌پوینت دردوران تحصیلش او بالاخره بعلت ضعف در هندسه اخراج شد و بقراری‌که میگویند چندین سال بعد اظهار کرد «اگر در کوهی یک گازبود من اکنون بمقام‌سرلشگری رسیده بودم.»

بادام زمینی

در سال ۱۹۴۲ ورود من به دانشکده نیروی دریائی آناپلیس بوسیله‌یکی از نمایندگان کنگره امریکا بنام استیون فیس عملی و تامین شد. مشارالیه مردی بودکه پدرم هردوسال یک مرتبه در موقع انتخابات ازاو بامید ورود من به آکادمی‌نیروی دریائی آناپلیس و همچنین بمناسبت این که این عضو کنگره در قوانین و مقررات راجع به بادام زمینی‌که محصول عمده مابود تخصص داشت‌بالاخره یکسال زودتر از وقت موعود باکادمی پذیرفته‌شدم یعنی برای سال ۱۹۴۳، بطوری که یکسال بعنوان دانشجوی نیروی دریائی در مدرسه فنی آتلانتا بهمین طریق گذشت در ظرف این سال دروسی‌را که نیروی دریائی تجویز کرده بود تحصیل می‌کردم. صرفنظر ازادوار کوتاه دیدار های من‌در مواقع مرخصی یازده سال‌طول کشیدتا موقعی‌که من از دانشکده بمدرسه برگشتم و اینموقع درست مقارن با درگذشت پدرم بود.

ادامه دارد

زیرآسمان کبود

تنظیم : محمد صالحی آرام

باغلتک دستی، خیابان کامیون رواسفالت میکنند!

الحق و الانصاف ، مطالب عکس‌داری‌که‌همکاران‌عزیز ما از شهرستانها میفرستند ،حسن بزرگش اینست که عاقبت کار ما را ،به درج تکذیبنامه‌از طرف روابط عمومی چی‌ها نمی‌کشاند چون عکس قابل حاشا و «رفع ورجوع » کردن نیست !

فی‌المثل عکسی که ملاحظه میکنید از میدان ششم بهمن‌ماکو گرفته شده که به خیرو خوشی در حال اسفالت شدن است .. اماهر عابر آسفالت نشناس‌و آسفالت‌شناسی که حین عبور چشمش به این غلتک دستی می افتد، بی‌اختیار میگوید: دست ننم درد نکنه ،

با این عروس آوردنش ! مقصود جماعت‌اینست که‌غلتک دستی فقط بدرد آسفالت کردن بالا پشت‌بام میخورد ، نه‌میدانی که مدام تریلرهای‌غول‌پیکراز آن عبور میکنند (تازه، ای کاش دست کم قبلا میدان رازیرسازی میکردند !) .

بهر حال‌بقول‌معروف‌،همدان دور است کرتش نزدیک ، این آسفالت‌کاری بسلامتی بزودی های زود تمام‌می شود ،زمستان و بارندگی هم که خود بخود فرارسیده ، بیئینو تعریفکنیم، که دست‌انداز های میدان تاشب عید بهچه بزرگی میشوند وچند حوضچه ظریف دور فلکه ایجاد میشود ...

این هم عکس گل‌اندام خانم دهساله !

مگر نوزاددهساله‌هم‌داشته‌ایم؟!

گل‌اندام فیروز دشتی دختر۲۰ ساله ایل‌نشین ،که‌برابرشناسنامه دهسال بیشتر از سنش نمی‌گذرد ،بر خلاف رسم تقریبا معمول بین نسوان که سعی به کهسن‌وسال جلودادن خود دارند ، شدیدا در تلاش است تادهسال سنش را بالا تر ببرد .

گل‌اندام بمراهنمائی دادسرای بروجن نامه‌یی به مقامات‌قضائی اصفهان نوشته‌و یادآور شده است : من‌بخاطربی‌سواد بودن والدین خود،همچنین بی‌توجهی یک‌مامور ثبت احوال دهسال‌از زندگی عقب افتاده‌ام !

مامور اداره آمار در آذرماه سال۱۳۴۵ که به منظور صدور شناسنامه بروستای ما آمد ، من ده‌ساله بوده‌ام ،اما نامبرده بدون‌اینکه توجه کند ،نوزاد به این گندگی در هیچ جای عالم پیدا نمیشود شناسنامه‌ئی به شماره ۲۲۱۲ متولد فروردین سال ۱۳۴۵ برایم نوشته است .

عجالتا پرونده این کودک۲۰ ساله ، تحت رسیدگی است ، یا نصیب و یا قسمت ...

ارتباط تخم‌مرغ با آبگرمکن!

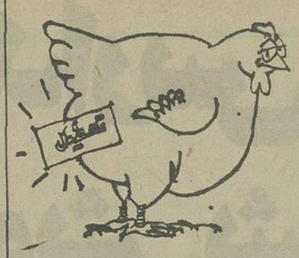

تخم‌مرغ به آبگرمکن هیچ ارتباطی نداره ،اما در بندر عباس ، همزمان با کمبود تخم مرغ ، آبگرمکن نیز نایاب شده است!

بقرار اطلاع از روزیکه ۱۴۳۳۳ کیلو تخم‌مرغ‌فاسد شده در سردخانه بندرعباس ، به دریا ریخته شده ، ماهیها مرتب نیمرو و املت میخورند ، اما اهالی محترم هرگز دستشان به تخم‌مرغ نرسیده که نرسیده ..

توضیح:

باآین توصیف علت نایابی تخم‌مرغ تاحدودی معلوم شد، اما دلیل نایابی آبگرمکن هنوز روشن نیست و علاقمندان به حمام ، شدیدا از این بابت دلخورند ...

سگ کش‌های دوره‌دیده بر نگشتند!

اعتراض وحمله اهالی سعدآباد مشهد بمزاحمت فراهم کردن سگها ، آنچنان سگهای ولگرد را عصبانی کرده که دست به گستاخی وخودسری زده‌اند .

بطوریکه یکی‌از سگهای ولگرد (که گوئی از جانب همنوعان‌خود،نمایندگی‌داشته!) چند روزپیش‌به تنهائی درحدود ده نفر از اهالی‌جوانی سعدآباد را مجروح وراهی بیمارستان کرده است .

مشکل اینجاست که روزبروز سگهای ولگردی که خیابانهای ازم ، مولوی و گوهرشاد را قرق کرده‌اند رویشان زیادتر میشود بدون اینکه از کسی رودربایستی یاواهمه‌ئی داشته باشند ،به حملات پراکنده خود ادامه میدهند .

نظرهای مربوط ونامربوط :

جمعیت ملی‌حمایت حیوانات دراین زمینه تلویحا گفته‌است که قضیه بما مربوط نیست ، به اداره‌بهداشت مربوط است .

اداره بهداشت محیط نیز دو ماه پیش گفته است :

چه عجله‌ئی‌دارید ،ما دو نفر مامورین خودرا جهت طی‌یک دوره کارآموزی و آشنائی با اسلحه‌های مخصوص‌نقله کردن سگ ، بتهران فرستاده‌ایم که ده پانزده روز دیگر برمیگردند اما این‌دو مامور پس‌ازدو ماه هنوز برنگشته‌اند .

عجالتا تامامورانودوره دیده‌اداره بهداشت با موفقیت پایان نامه خودرابگیرندو برگردندتقریبا در شهر و روستا آمار سگ‌گزیدگان به ۲۰ نفر رسیده است ..

ابهر از قلم افتاده است!

اهالی ابهر به‌خبرنگار اطلاعات نوشته‌اند ، که‌خبرنگار اطلاعات به‌روزنامه بنویسد ،که چرا اشکالات فنی‌تلویزیون خیلی از شهرستانها درروزنامه مطرح شده به غیر از ابهر ..؟

ابهریها حرفشان این‌است که ما نیز مثل همه هموطنان به استفاده از برنامه‌های‌تلویزیون شدیدا علاقمندیم ، لکن درعرض دوسه‌سالی‌که صاحب تلویزیون شده‌ایم ، حسرت‌تماشای یک شبانه‌روز برنامه تلویزیونی بدون برفک و پارازیت، به‌دلمان مانده‌است ..

امیدواریم این مختصر ، هم سببی برای رفع دلگیری اهالی محترم‌ابهر ازیادآوری این موضوع باشد،هم‌بمنزله تقاضای عطف توجه مسئولان‌امر به‌رفع این نقیصه

بار دیگر

جوایز بزرگ بلیط های آبان

با بلیطهای مخصوص

روزمادر

ب.ام.و ۳۲۰ مدل ۱۹۷۶

دور دنیا با پان آمریکن

باضافه ۵۰۰۰ دلار برای خرید

یک سری جواهر

به ارزش ۵۰ هزار تومان

آثاث خانه

به ارزش ۵۰ هزار تومان

خرید آزاد

به ارزش ۵۰ هزار تومان

قالی تبریز

طرح شیخ صفی

تلویزیون رنگی

باضافه

۱,۲۰۰,۰۰۰ تومان

با سری ۵ تائی کلیه این جوایز بزرگ را یکجا برنده شوید

حداقل

..... خواندن این نامه برای شما ۱۳,۶۶۷ ریال می‌ارزد .....

سرمایه پرداخت شده ۱/۰۰۰/۰۰۰/۰۰۰ ریال شماره ثبت : ۱۵۰۳۴

تاریخ ۲۵۳۵/۹/۱ شاهنشاهی
شماره ۲۱۱٫۲۸۰
پوست... سود بیشتر...

خانم وآقای محترم

خوشحال‌میشویم به اطلاعتان برسانیم‌که به دلایل‌زیر به‌نفع شماست‌که درشرکت پس‌انداز و وام مسکن کوروش بزرگ حساب سپرده مدت دار داشته باشید .

محلی مطمئن برای پول شما :

بیش‌از ۱۵۰۰۰ نفر گیرندگان وام مسکن، ۸۳۵۳ نفر صاحبان حساب سپرده مدت دارو ۱۳۶۶ نفردارندگان حساب پس انداز روز شمار درشرکت پس انداز و وام مسکن کوروش بزرگ در طول ۵ سال خدمت این شرکت گواه خدمات ارزنده ماهستند .

بیشتر از تمام بانکها بهره میدهیم :

شرکت‌پس انداز و وام‌مسکن کوروش بزرگ به سپرده مدت دار شما در یکسال ۱۰٪ بهره میدهد و این بهره حداقل ۱٪ بیشتر از بهره همه بانکهاست .

بهره پول شما ماه به ماه پرداخت میشود :

درپایان هر ماه بهره پول شما محاسبه و پرداخت خواهد شد .

به بهره پول شما هم بهره میدهیم :

شما میتوانیدبجای‌دریافت بهره ماهانه ازما بخواهیدکه همه ماهه بهره متعلق به سپرده شما را به حساب پس انداز شما نزد شرکت منظور نمائیم و در این صورت خواهید دید که اگربه طور مثال یکصدهزار تومان در شرکت پس‌انداز و وام مسکن کوروش بزرگ سپرده مدت دار داشته باشیدحداقل درسال ۱۳۶۶۷ ریال بیشتراز تمام بانکهابهره میگیرید . این تفاوت درسپرده های مدت دار بالاتر از صد هزارتومان رقم قابل ملاحظه‌ای خواهد بود .

پس‌انداز و وام‌مسکن کوروش بزرگ

مدیر عامل

شرکت پس انداز و وام مسکن کوروش بزرگ

شعبه مرکز خیابان کریمخان زند بین سپهبدزاهدی وایرانشهر . شعبه نارمک اول سی متری نرسیده به میدان پست وتلگراف تلفن نارمک بین بانک ملی وبانک رهنی

شعبه فردوسی شاهرضا بین فرصت وایرانشهر پلاک ۳۹۶

شعبه ژاله میدان ژاله اول خیابان شهباز شعبه فرح فرح جنوبی بالاترازچهارراه تخت طاوس روبروی خیابان منصور

شعبه امیرآباد امیرآبادشمالی شمال پمپ بنزین شعبه شاه چهارراه باستان

شعبه کرج خیابان پهلوی روبروی بیمارستان اسفند شعبه ونک ونک نبش خیابان دانشوروشیراز ، ساختمان ایران سکنا

شعبه شمیران خیابان پهلوی مقابل پمپ بنزین باغ فردوس شمیران شعبه کندی خیابان کندی نرسیده به میدان کندی

تاسیسات سونا

شما هم میتوانید در منزل خود سونا داشته باشید
اگر چه منزل شما کوچک باشد
سونا « برای ویلاها ، هتل ها و سالنهای زیبائی »

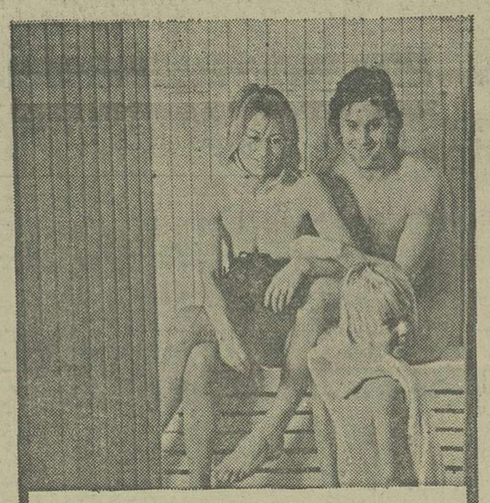

تاسیسات استخر :
انواع دایو، سرسره و
استخر فایبرگلاس پیش‌ساخته

شرکت ایران اکتیو

دوراهی یوسف آباد خیابان محمد رضا شاه شماره ۱
تلفن ۸ و ۶۲۴۶۰۷

A-63

شرکت ملی نفت ایران
پخش

قابل توجه مصرف کنندگان نفت گاز دستگاه های حرارتی و نفت سفید

باطلاع کلیه دارندگان دستگاههای حرارتی (شوفاژ) و مصرف کنندگان نفت سفیدمیرساند که تلفنهای شماره ۵۱۲۰۸ ۷ـ۷۵۳۲۱۷ ـ ۷۵۶۰۸۱ ـ۷۶۴۴۲۶ ـ۷۶۵۹۱۲ در کلیه روز های هفته از ساعت ۸ صبح الی۸ بعداز ظهر آماده پاسخگوئی بمراجعات تلفنی است. از کلیه مصرف کنندگان درخواست میشود در صورت مواجه شدن باهرگونه اشکال احتمالی مراتبرا بوسیله تلفنهای‌ذکر شده‌بمسئولین ناحیه‌فروش تهران اطلاع فرمایند .

م‌الف ۲۰۷۹۳ ۱ـ۲

۱۲ فرهنگی در میز گرد اطلاعات

راه‌حل مسائل آموزش وپرورش

درمدارس تهران آئین‌نامه‌ها فراموش شده‌اند

وزیر آموزش وپرورش برای حل مشکلات باید دهها «شورا» تشکیل دهد

وزارت آموزش وپرورش این همه اداره‌ودفتر برنامه ریزی نمیخواهد

آموزش وپرورش باید نوسازی شود، تشکیلات آن براساس نیاز و مطابق منطق پریزی شود ، مشکلات نظام جدید آموزش و پرورش تحت بررسی قرار گیردو اصلاح شود و در وزارت آموزش وپرورش کار به کاردان سپرده شود.

این خلاصه نظرات۱۲فرهنگی در میز گرد اطلاعات بود .

این فرهنگیان توصیه میکنند برای حل مشکلات آموزش و پرورش کشور راهی جز رعایت‌این موارد وجود ندارد :

* تشکیلات آموزش‌و پرورش کوچك وساده شود، یعنی‌ازکادر اداری کاسته شود و دفاتر برنامه ریزی ادغام شوند و وزیر آموزش وپرورش یك معاون آموزشی ، یك‌معاون پرورشی ، یك معاون‌مالی واداری داشته باشد مرحله اول تعلیمات عمومی‌ودوره‌اول‌بزرگسالان وباز آموزی آموزگاران ومعلمان راهنمائی یك‌دفتر کل برنامه‌ریزی، تعلیمات متوسطه (نظری- خدمات- صنعت)و دوره دوم‌بزرگسالان وباز آموزی دبیران یك دفتر کل - تربیت معلم با اختیارات اجرائی بیشتر یك دفتر کل، سازمان‌کتابها وبرنامه ریزیهای درسی وانتشارات آموزشی نیز یـك دفتر داشته باشند - اداره‌کل امور اداری ، اداره کل حسابداری و بودجه ، اداره کل دفتر وزارتی ،اداره‌کل سپاهیان انقلاب وخدمات اجتماعی زنان و اداره کل مدارس عالی وابسته به‌وزارت آموزش وپرورش وجود داشته باشند و بقیه اموربه دفاتر معاونان مربوط سپرده شود وبازرسی کل و روابط عمومی،اداره رفاه و ساختمان مدارس مستقیما تحت نظر وزیر قرار گیرد،مثلا امور تربیتی‌دردفتر معاونت‌پرورشی متمرکز شود و اموری که جنبه اجرائی دارد به ادارات اجرائی (استان‌وشهرستان) سپرده شود

● شورایعالی آموزش وپرورش با اختیارات بیشتر از جمله‌تصویب طرحهای مربوطبه‌طبقه بندی‌مشاغل معلمان‌و تصویب سازمانهای‌ادارات آموزش وپرورش هرچه زودتر کار خودرا از سرگیرد تا آئین‌نامه - های معوق تصویب شود .

* وزارت آموزش و پـرورش دارای شورای‌هائی متعدد گردد مثلا شورای امتحانات مرکب‌از مدیران کل متوسطه، مرحله اول‌تعلیمات عمومی، ۳ مدیرکل اجرائی ،شش دبیر ۳ مدیر مدرسه و ٤ صاحب نظر به‌انتخاب وزیر .

این شورا هرگونه تصمیم‌مربوط به امتحانات را اتخاذ و پس از تصویب وزیر به ادارات اجرائی ابلاغ کند .

* شورای ورزشی آموزشگاهها بجای اداره‌کل تربیت بدنی‌هیئت نظارت، برمصوبات شورایعالی‌مناطق وکار این هیئت این باشد کـه صورتجلسه های شوراها را کـه اینك به‌دفتر هماهنگی شورا هـا ارسال میشود از نظر تطبیق بـا قوانین و آئین‌نامـه هـا بررسی کند، تابعدا مشکلاتی دراجرایش نیایدوشورا دریك مورد تصمیمات متفاوت نگیرند و از وظایف‌قانونی خود خارج نشوند .

* شورای معاونان برای بررسی مسائلی که‌باید به‌شورایعالی احاله شود ویا بررسی پیشنهاد های‌مالی واداری .

شورای آموزشی‌مرکب‌ازآنهائی که نظام جدید آموزش و پرورش را نوشتند وکارشناسان مسائـل آموزشی و مدیران کل دفاتـر برنامه ریزی مربوط وچند معلم و مدیر مدرسه‌جهت بررسی‌مشکلات آموزشی وارائه حل‌وبه‌همین‌ترتیب شورای امور پرورشی و شورای برنامه ریزی امور رفاهی .

* شورای انتشارات آموزشی مرکب‌ازچند مدیر، چندمعلم،چند «ولی دانش آموز»و چند صاحبنظر امور مطبوعات و بالاخره شورای کتابهای درسی و شورای تربیت معلم که همه شوراها جز شورای معاونان و شورایعالی در حـوزه معاونت پارلمانی فعالیت‌داشته‌باشند اما اعضای آنها توسط شخص‌وزیر انتخاب شود .

* وزیر آموزش و پرورش‌لازم است خارج از کادری که سازمان امور اداری و استخدامی کشور تصویب کرده است دارای دهها مشاور در مسائل مختلف باشد که‌گاه وبیگاه (بدون اینکه حکم وزارتی و امتیازات استخدامی‌داشته باشند)جهت‌تبادل نظراحضارشوند ویاطرحها را بصورتـی که بشود پیاده کرد تنظیم کنند همچنین وزیر آموزش و پرورش با توجه به اجرای کامل‌سیاست عدم‌تمرکز باید بتواند از افراد آگاه وبیطرف جهت بازرسی ونظارت (خارج از کادر رسمی) استفاده کند .

* دفتر آمار و بررسیها باید تحت نظر وزیر کار کند و از ماشینهای حسابـگر الکترونیك استفاده کند تاکمبود معلم و ساختمان میزو نیمکت برای‌سال- های آتی همیشه مشخص باشدو ظرفیت دانشسرا هاو پیشنهادبودجه براساس آن بالارود.

● ۹۰ درصد مشکلات وزارت آموزش و پرورش در شهر تهران استو جز باتقسیم آن‌به چنداداره کاملا مستقل نمی‌شود مشکلات آنرا حل‌کرد.

* قانون شوراهای منطقه‌ای‌باید فورا اصلاح شودویك سوم‌اعضای آنهارا معلمان‌و مدیران، یك سوم را اولیاء اطفال و یك‌سوم دیگررا نمایندگان اداره آموزش وپرورش محل مرکب از کارشناسان و صاحبنظران تشکیل دهد تا همه آنها از مشکلات و مسائل‌ومقررات آموزش و پرورش آگاه باشند و چون شوراهای منطقه‌ای شورا های تخصصی‌هستند‌بهتراست‌نمایندگان اولیاء اطفال بجای انتخابات‌عمومی، با دستورالعمل وزارت آموزش و پرورش توسط انجمن شهر و یا شهرستان ویااجتماع روسای‌انجمن های خانه و مدرسه انتخاب‌شوند.

واینك نظرات دیگر شرکت کنندگان در میزگرد ما .

انتصابات

دکتر مفخم پایان‌استاد جغرافیا معتقد است وزیر جدید آموزش‌و پرورش درمورد مسائل رفاهی و استخدامی نباید وعده بدهد ،بلکه وقتی کاری انجام شد، آنرا اعلام دارد، ولی درزمینه مسائل‌آموزشی وپرورشی ضرورت دارد برنامه‌خود را اعلام کند تا مردم وصاحبنظران نظر دهند. دکتر مفخم پایان‌می - گوید : در آموزش و پرورش،به عقیده او، هیچکس جای خودش نیست و دکتر گنجی باید در انتصاباتش دقت کند، قضاوت‌مردم نسبت به او روی‌انتصاباتش خواهد بود.دربرابر دکتر گنجی مشکلات متعددی وجود دارد ، آغاز کارش خوب بوده است وتوجه واحترام همه را جلب کرده است، یکی از این مشکلات نظام جدید است که از مسیر اصلی منحرف شده‌است وراه غلط می‌پیماید، دیگری‌توجه خاص به‌تدریس مسائل ملی و میهنی است، یعنی ایرانی باید ایران را بشناسد، گذشته ایران را از درس تاریخ‌و حالش را از درس جغرافیا .

باید ساعات هفتگی‌تدریس این دو درس دوباره بررسی و ترمیم شود دکتر گنجی باید تنبیه و تشویق رامورد توجه قراردهد ، انجمن‌های دبیران را جان بدهدو بسیاری از کارهارا با کمك‌رایگان آنها انجام دهد و بکوشد معلمان واقعی را به‌خدمت آمـوزش و پرورش جلب کندواگر موفق شود باید سالها مقام‌او حفظ شود تا ایران مسئله‌ای به‌نام آموزش و پرورش نداشته باشد .

تاریخ

دکتر شهیندخت مقدم استاد دانشگاه ضمن بیان نظرات خـود اظهار داشت: آموزش و پرورش به‌نظر من مخصوصا در شهرتهران تاحدی از چارچوب ضوابط خـود خارج شده است، پس باید یك سیستم ارزشیابی و بازرسی دقیق براساس علمی بوجود آید. نظام جدید از همان خشت اول کج گذارده شد، لذا باید براه اصلی افتد. آموزش وپرورش از لحاظ معلم متخصص در مضیقه است ، باید آموزش و پرورش دارای آئین‌نامه تشویق وتنبیه باشد وفقط به‌معلمان خوب امتیاز داده شودو دستگاههای اداری وزارت آموزش وپرورش باید ساده و در عوض قدرت مدرسه واختیارات آن‌بیشتر شود و در انتخاب مدیران‌مدارس دقت‌کامل بعمل آید، ، باید به تدریس تاریخ ایران توجه خاص شود. شنیده‌ام دربعضی کلاسهای متوسطه‌نظام جدید «تاریخ»تدریس نمی‌شود . باید توجه داشت که کشورهای دیگر دارند برای خود تاریخ سازی می‌کنند تاموجودیتشان محفوظ بماند ماکه چنین تاریخ درخشانی داریم باید آنرا خوب به فرزندانمان یاد بدهیم تاوطنپرست بارآیند .

برنامه ریزی

اکبر قویدل دبیرتهران درهمین زمینه گفت اگر یك فارغ‌التحصیل ایرانی تاریخ پرافتخار کشورش‌را خوب بداند هرگز حاضر نمی‌شود بخاطر پول بیشتر،در کشوربیگانه بماند وبه‌وطنش باز نگردد . به عقیده من در آموزش و پرورش کارهای برنامه ریزی را بجای

برنامه ریزی

اکبر قویدل دبیر تهران در همین زمینه گفت اگر یك فارغ‌التحصیل ایرانی تاریخ پرافتخار کشورش راخوب بداند هرگز حاضر نمی‌شود بخاطر پول بیشتر ، در کشور بیگانه بماند و به‌وطنش‌باز نگردد . به‌عقیده من در آموزش وپرورش کارهای برنامه ریزی را بجای ادارات باید به‌انجمن های معلمان واگذار کنند .

کاروان

محمد مومنی‌عضو مرکز مطالعات و تحقیقات ملی‌گفت: حذف‌تاریخ وجغرافیاازبعضی کلاسهای‌متوسطه

نمایندگان معلم

دکتر جلال افشار رئیس انجمن دبیران علوم اجتماعی در میز گرد ماگفت‌که به‌عقیده او از دکتر گنجی که اینك با۸میلیون‌دانش آموز و ۱٦ میلیون پدرو مادر - های آنان و۴۰۰ هـزار معلم و کارمند سروکار دارد و با کوهی از مشکلات روبرو است نبایدبرای جلسات متعددخارج ازوزارتخانه دعوت بعمل آید اگر شبانه روز ۱۰۰ ساعت هم باشد باز برایش کم است و توصیه هائی که من‌به عنوان یك فرهنگی قدیمی میتوانم بکنم این است که وزیر جدیدبا آغوش باز از نظرات و پیشنهاد - های‌فرهنگیان‌مخصوصاباز نشستگان که منافعی ندارند بویژه افـراد علاقمند وبا ایمان استقبال کند ودر جلسات و شوراهای خود از آنها دعوت بعمل آورد و از کمك‌فکری انجمنهای دبیران استفاده کندو کار نقل و انتقالات معلمان و پیشنهاد تشویق و تجدید نظر در کتابها و برنامه ها را به آنها که به رایـگان خـدمت میکنند بسپارد. بازرس باراهنمای‌تعلیماتی باید فرق‌کندو راهنماهای‌تعلیماتی باید باصلاحدید انجمن‌های دبیران انتخاب شوند. انجمنهای معلمان در شوراهای منطقه‌ای به‌جای مثلا نماینده خانه فرهنگ روستا یـا شهرداری یا بهداری‌و یا اطاق تجارت عضویت داشته باشند ،چرا

گوشه‌ای از میزگرد فرهنگی اطلاعات

در شوراهای مناطق یك دبیر مانند یك استاد دانشگاه شرکت‌ندارد شش سال است که قانون‌شوراهای مناطق را اصلاح‌نکردند و ایـن مشکلات را پدید آوردند ،چرا ؟ این شوراها فنی هستند و بایـد افراد متخصص‌درآنها شرکت‌داشته باشند. در شهر تهران یك شورا کافی نیست باید به‌اندازه ادارات نواحی شورا وجود داشته باشد ، تاکارها فورا انجام شود و اعضای شوراها از نمایندگان معلمان و مدیران واولیاء اطفال‌وکارشناسان باشند. چرا پیشنهاد مربوط بـه تاسیس ۱۷ شرکت تعاونی را در ۱۷ ناحیه تهران که سال گذشته از تصویب‌هم‌گذشت‌عملی نکردند. باید وضع بازنشستگان از حالت متمرکز خارج شود و دکتر گنجی در همه امور با انجمنهای معلمان مشورت کند و شورایعالی آموزش و پرورش با اعضای خوب‌ودلسوز کار خود را از سرگیرد و در مدارس یك ارزشیابی و بازرسی دقیق از لحاظ رعایت آئین‌نامه‌ها برقرار گردد .

تهران

هوشنك مجلسی اظهار عقیده کرد معلمان قاعده هرم آموزشی باید در کنار دفتر خود دهها‌شورا مرکب از افراد متخصص و بی‌طرف داشته‌باشد، افکاروابتکار های‌خود رابا‌آنان درمیان بگذارد و آنهارا بصورت طرح‌درآورند .

یك وزیر آموزش وپرورش که سرنوشت ۸ میلیون دانش آموز را در دست دارد باید صدهـا مشاور (البته بدون حکم وگروه‌و پایه) در اختیار داشته باشد ودر شوراهای منطقه‌ای شهرهای‌بزرگی چون تهران و اصفهان باید یك یاچند صاحبنظر به معرفی وزیـر حتی اگر بصورت ناظر بـاشد شرکت داشته باشند .

کادر اداری وزارت آموزش و پرورش زیاد ووسیع شده است ، می‌ترسم اگر اصلاحاتی نشودروزی معلم تحت‌الشعاع کاداداری قرار گیرد. آموزش و پرورش این همه اداره نمی‌خواهد باید شورا های وزارتی طرحها و برنامه‌ها را تهیه کنند و ادارات اجرائی (شهرستان ها به اجرا درآورند ویك دستگاه نظارت قوی نقاط ضعف را هنگام اجرا پیداکند ورفع کند.

جلائی گفت برای پستهای آموزش وپرورش باید بهترین هاانتخاب شوند و برای کشف بهترین ها باید شیوه نوینی بکار گرفته شود.

تشوق

اظهارات محمود بنی‌هاشم رئیس دبیرستان اندیشه و یکی دیگراز شرکت کنندگان در میز گـرد اطلاعات درهمین زمینه است او تاکید میکندکه افراد باایمان ، آگاهو دلسوز برای احراز مقامها باید در نظر گرفته شود.وهرگونه امتیازی بایدبه آنهائی که بهتر کار کرده‌اند داده‌شود نه‌به آنهائی که سنوات خدمتشان بیشتر است باید در انتخاب مدیران مدارس شرایط مصرح درقانون اساسی معارف رعایت شود و درمسافرت های رسمی و ضیافتهای از بهترین معلمان دعوت بعمل آید نام آنها روی مدارس گذارده شود تا باعث تشویق دیگران گردد .

کتابها

محسن وفائی دبیر تهران می - گوید دکتر گنجی در مورد تغییر وضع مدارس‌غیردولتی هرتصمیمی که‌بخواهد بگیرد باید قبلا باافراد ذیصلاح مشورت کنداین کاری آسان نیست هنوز تا تابستان که فصل ثبت‌نام است ماهها وقت‌باقی مانده است در تنظیم هرگونـه ضابطه‌ای عجله نکند که‌بعدا حل مسئله آسان نخواهد بود. مطلب دیگر اینکه در تهران آئین‌نامه - های مدارس بطور کامل اجرا نمی شود. بدون‌جهت‌مدارس رایکسره کرده‌اند وباید شورائی‌خاص برای حل‌مشکلات آموزش‌وپرورش‌تهران تشکیل شودو اعضای آن کسانی باشند که واقعا به‌مسائل مدارس تهران آشنا هستند. مسئله دیگر کتابهای درسی است برای حل‌این مسئله یك برنامه ریزی ۵ ساله لازم است باید محتوای کتابها عوض شودوتوزیع آنها نظم‌بگیرد درهرحال ارزشیابی علمی‌ازکارمعلم مسائل آموزشی راحل کند.

خون تازه

باباعسکری و صدر گیلانی دو دبیر شرکت کننده در میز گرد ما نیز لزوم شرکت افرادصاحبنظر وانجمنهای دبیران را در هرگونه برنامه ریزی‌آموزشی‌تاکید کردند وگفتند مقامهای آموزش وپرورش باید از میان معلمان صاحبنظرو با تجربه انتخاب شوند، تا خون تازه در رگهای آموزش و پرورش جریان یابد.

شرکت کنندگان در میزگرد ما :

دکتر مفخم پایان ـ دکتر شهیندخت مقدم ـ دکتر جلال افشار ـ هوشنك مجلسی ـ صدر گیلانی ـ محمد ابراهیم‌جلائی ـ محمد مومنی ـ محسن وفائی ـ محمود بنی‌هاشم ـ خانم شهلا غیائی ـ بابا عسکری و اکبر قویدل .

دانشگاه‌صنعتی آریامهر اصفهان

اسامی دعوت شدگان برای مصاحبه جهت انتخاب تکنسین های آزمایشگاه های آموزشی و تحقیقاتی

از نامبردگان زیر که درآزمون کتبی‌شرکت‌نموده‌دعوت میشود که درتاریخ مشخص شده درزیر جهت‌مصاحبه‌به دانشگاه‌صنعتی آریامهر تهران واقع در خیابان آیـزنهاور نرسیده بـه میدان شهیاد به دفتر طرح اصفهان مراجعه کنند.

شماره داوطلب	نام و خانوادگی	نام	تاریخ مصاحبه	ساعت مصاحبه
۱۰۱۲	توکلی نجف‌آبادی	احمد	۲۰ر۹ر۲۵۳۵	۲ بعداز ظهر
۱۰۱٦	چابکدست	علی	» » »	» » »
۱۰۲۱	حقانی بروجنی	علی اکبر	» » »	» » »
۱۱۱۰	حقیقی تاجور	حسن	» » »	» » »
۱۰۲۷	رشادی	محمد رضا	» » »	» » »
۱۱۲۳	زهرآب	حسن	» » »	» » »
۱۰۳۳	سماوی	مرتضی	» » »	» » »
۱۰۷۰	صفاری خوزانی	رجبعلی	» » »	» » »
۱۰٤۰	صفوی سهی	علی	» » »	» » »
۱۱۰٦	مختاری و ایقان	منوچهر	» » »	» » »
۱۰٤۸	معصومزاده	محمد	» » »	» » »
۱۰۵۵	نوذری بیك‌آبادی	محمدعلی	» » »	» » »
۱۱۰۷	واعظ علائی	سید علی	» » »	» » »
۱۰٦۱	هارونی خویگانی	نادر	» » »	» » »
۱۰۰۲	اسماعیلی دهقی	عبدالصمد	۲۰ر۹ر۲۵۳۵	۲ بعداز ظهر
۱۰۰۷	براهیمی	محمد حسن	» » »	» » »
۱۰۱۷	حبیبی شاندیز	حبیب‌اله	» » »	» » »
۱۱۲۱	ذکاوتکار روشن‌ضمیر	بهروز	» » »	» » »
۱۰٦۸	زمانی فروشانی	اصغر	» » »	» » »
۱۱۱۳	شامزمانی ورنوسفادرانی	محمد رضا	» » »	» » »
۱۰۷۱	طالبی طاهر	محمد حسن	» » »	» » »
۱۰٤۵	کاظمی	کیومرث	» » »	» » »
۱۰۷۹	گلستانه	سید علی	» » »	» » »
۱۰۸۱	محمدی‌پور تفرشی	عبدالرسول	» » »	» » »
۱۱۰٤	منصوری	محمد حسن	» » »	» » »
۱۰۵۳	نجمی	عباس	» » »	» » »
۱۰۵٤	نوری حسین آبادی	اصغر	» » »	» » »
۱۱۱۷	هدایتی شاهاندشتی	سید داود	» » »	» » »
۱۰۰٤	احمدی حجت‌آبادی	احمد علی	۲۱ر۹ر۲۵۳۵	۲ بعداز ظهر
۱۰۲۰	حاجی کاظم	عبدالله	» » »	» » »
۱۰۲۳	دارابی	احمد رضا	» » »	» » »
۱۰۲٤	داودی دولت‌آبادی	صفر علی	» » »	» » »
۱۱۱۱	رضائی	محمد	» » »	» » »
۱۰۲۸	رضائی ریزی	حسین	» » »	» » »
۱۰٦۷	رهروانی	محمد رضا	» » »	» » »
۱۱۰۱	سلیمی‌طاری	اسفندیار	» » »	» » »
۱۰٤۱	طریقتی	محمد علی	» » »	» » »
۱۰۷٤	علائی‌پور	مجید	» » »	» » »
۱۰٤۳	فارسی	عبدالحمید	» » »	» » »
۱۰۲٦	فتوحی	محمد حسن	» » »	» » »
۱۰٤٦	گرجی ورنوسفادرائی	اکبر	» » »	» » »
۱۰٤۷	مالکی شیخ‌آبادی	حسن	» » »	» » »
۱۱۰۹	اصغرزاده مظیمی	محمد حسین	۲۱ر۹ر۲۵۳۵	۲ بعداز ظهر
۱۰۱۰	بهرامپور	ناصر	» » »	» » »
۱۰۱۳	ثروتی بیرق	احمد	» » »	» » »
۱۰۳۱	رضازاده زیلوئی	اسداله	» » »	» » »
۱۰۳٦	رضائی	عباس	» » »	» » »
۱۱۱۲	سلیمی	ابوالقاسم	» » »	» » »
۱۰۳٤	شاه حسینی	جعفر	» » »	» » »
۱۰۳۷	صادق درمیانی	مرتضی	» » »	» » »
۱۰۳۹	صلواتی	محمود	» » »	» » »
۱۰٤۲	غلامی	احمد	» » »	» » »
۱۰۷۸	کولیوند (کوماوند)	حسین	» » »	» » »
۱۰۵۱	ماسوری	فرامرز	» » »	» » »
۱۰۸۲	مقامی	مرتضی	» » »	» » »
۱۰۵۸	نساجان	علیرضا	» » »	» » »

هواپیمائی ملی ایران «هما»

آگهی مناقصه

هواپیمائی ملی ایران‌درنظر دارد امـور تنظیفی کـامل ساختمانهای خـودرابشرح زیر :

۱ـ ساختمان های شماره ۲،۱ ،مرکز پزشکی ، حفاظت «هما» و محوطه اطراف ساختمان های مذکور واقع درفرودگاه مهرآباد .

۲ـ ساختمان شماره ۳ «هما»واقع در میدان شهیاد جنب پلیس راه کوچه راوند .

۳ـ ساختمان شماره ٤ «هما»واقع در خیابان ویلا ـ پلاك ٤٤

٤ـ ساختمان شماره ٥ «هما»واقع در خیابان فرصت چهارراه ثریا .

٥ـ ساختمان شماره ٦ «هما»واقع در خیابان شاهرضا بین خیابان ویلاو چهارراه کالج شماره ۷٦۷ .

٦ـ ساختمان شماره ۷«هما»واقع در خیابان تخت طاوس نبش روزولت .

۷ـ دفتر فروش «هما» واقع در میدان فردوسی .

را از طریق مناقصه به یك شرکت واجد شرایط واگذار می‌نماید .

علاقمندان وواجدین شرایط کـه مایل به شرکت در مناقصه باشند می توانند برگ شرایط و مشخصات نظافت مربوطه را از قسمت‌خدمات عمومی«هما» واحد تعمیرات و نگهداری ساختمانها واقع در فرودگاه مهرآباد‌ساختمان‌شماره ۲ منتهی ظرف مدت پنج‌روز از تاریخ آخرین انتشار این آگهی دریافت وپس‌از بازدید از محل های مربوطه پیشنهادات خود را همراه با نسخه‌ای از اساسنامه شرکت بانضمام ضمانتنامه بانکی معتبر و مورد تائید «هما» با اعتبار سه ماهه بمیزان پانصد هزار ریال در پاکت های لاك ومهر شده حداکثر تا ساعت ۱۰ صبح روز اول دیماه ۲۵۳۵ بدفتر اداره مهندسی‌ساختمان قسمت خدمات‌عمومی شرکت هواپیمائی ملی ایران واقع در فرودگاه مهرآباد ساختمان شماره ۲ تسلیم ورسید دریافت نمایند .

چنانچه داوطلبان قبلاویا در حال حاضر با وزارتخانه‌ها و موسسات‌دولتی قرارداد نظافت منعقد نموده‌اند باید در برگ پیشنهادات خود این موضوع را با قیدنام وزارتخانه‌هاو موسسات‌دولتی مربوطه ذکر نمایند . پاکت هـای پیشنهادات در ساعت ۱۱ صبح روز اول دیماه ۲۵۳۵ باز وقرائت خواهد شد و حضور پیشنهاد دهندگان در جلسه مذکور آزاد و «هما» در رد یاقبول یك‌یا کلیه پیشنهادات مختار می باشد .

در جلسه کمیته ملی‌حمایت از مصرف کنندهٔ شیراز :

داروفروشان شیراز از بیمه‌شدگان خوششان نمیآید

کمبود گوشت وماهی وگرانی نان‌مردم شیراز را ناراحت‌کرده است

● نامرغوب بودن گوشت ، گرانی نان ، کمبود ماهی ، بی‌توجهی‌پزشکان‌وداروفروشان به بیمارانی که دفترچه تامین خدمات درمانی در اختیاردارند و بالا بودن دستمزد کارگران و تعمیرکاران اغلب ناشی وبی تخصص ، بهترین موضوعهائی بود که در جلسه اخیر کمیته ملی حمایت کننده شیراز عنوان شد و مورد بحث قرار گرفت.

در این‌جلسه‌یکی از اعضای کمیته با اشاره به مسئله کمبود ماهی در شیراز گفت : ظاهرا شیلات جنوب امسال سهمیه ماهی در شیراز گفت ظاهرا نمی‌گذارد و در نتیجه عده‌ای از صیادان ماهی‌به‌بازار عرضه می‌کنند که با نرخ های‌گران و غیرعادلانه بفروش میرسد .

فی‌المثل « ماهی‌قباد» که قبلا کیلوئی ۸۰ ریال در شیراز به فروش میرسیددرحال حاضر کیلوئی ۱۸۰ ریال به دست مصرف کننده می‌رسد . ضمنا مجتمع گوشت شیراز فقط گوشت بز به قصابی تحویل میدهد حال آنکه چون فارس یکی از مراکزدامپروری‌کشور است مجتمع گوشت شیراز براحتی‌می‌تواندگوشت مرغوب مورد نیاز مردم این‌شهرستان را تامین وبرای فروش‌دراختیار فروشگاه های گوشت بگذارد

سپس‌یکی‌دیگر ازاعضای‌کمیته گفت : در شرکت تعاونی شهر وروستای‌شیراز ازبرنج. حبوبات ، پنیر و تخم مرغ و دیگر کالاهای‌مصرفی‌خبروا ثری نیست ، امیدواریم مسئولان مربوطه اقداماتی در جهت‌تامین کالا های مورد نیازمردم انجام دهند .

بی توجهی دارو فروشان

آنگاه یکی دیگر از اعضای کمیته به مشکلی که بیماران بیمه شده در برابر پزشکان و داروفروشان شیرازدارنداشاره کرد و گفت : پزشکان و دارو فروشان شیراز از قیافه کسانی که دفترچه تامین خدمات درمانی‌دراختیار دارند خوششان نمی‌اید ! بعضی از پزشکان آنچنان‌که بایدبه‌بیماران بیمه شده توجهی ندارند و دا رو فروشان نیزاغلب‌دربرابر نسخه‌های بیمه شدگان واکنش منفی نشان می‌دهند و برای برای آسودگی خودشان می‌گویند :

دارو هائی را که در نسخه بیمار بیمه‌شده نوشته‌اندنداریم! اما همینکه قرار شد بیمار مستاصل دست به جیب ببرد وتمام‌بهای‌دارو را نقداپردازد داروئی که تا چند لحظه پیش ظاهرا نایاب‌بود پیدا میشود .

ضمنا حق ویزیت پزشکان بالا است و باید مقامات مسئول در تعیین حق ویزیت پزشکان ضوابطی را مشخص سازند تا پزشکان مکلف به رعایت این ضوابط شوند .

سپس عضو دیگری از کمیته گفت: نان در شیراز به کیلوئی ۲۰ ریال فروخته می‌شود و تازه همین نان گران هم اغلب نامرغوب و ناماکول است . ضمنا نخ قرقره که در گذشته ۲۰۰ متر داشت و به‌بهای ۸ ریال فروخته‌می‌شد مدتهاست که از ۲۰۰ متر به ۶۰ متر کاهش یافته‌وبه بهای ۱۰ ریال فروخته می‌شود .

سپس یکی‌دیگر از اعضای کمیته به بالا بودن دستمزد تعمیرکاران و کارگران ظاهرا فنی اشاره کرد و گفت:تعمیرکاران وسایل خانگی دستمزد خود را به دلخواه تعیین می‌کنند و اغلب به‌علت نداشتن تخصص کافی ابزار و وسایل برقی و مکانیکی مردم را که به علت نقائص فنی نیاز به تعمیر داشته خرابتر از پیش‌به‌مصرف کننده‌تحویل‌می‌دهند و دستمزد کلانی بابت خراب‌کردن وسایل خانگی مردم دریافت می‌کنند امیدواریم مقامات‌مسئول‌نظارت بیشتر بر کار این عده از تعمیر کاران به عمل آورند و دستمزد های آنان را برابر ضوابط مشخص تعیین کنند .

شیراز – خبرنگار اطلاعات

۴فرماندار و۳ بخشدار خوزستان تغییر کردند

اهواز : به دستوردکترمرتضی صالحی استاندارخوزستان فرمانداران و بخشداران چند شهر خوزستان تغییر کردند .

در این تغییرات «محسن خانم‌گویا» به سمت فرماندار شوشتر ، «مهدی‌آقاجانی» فرماندار ایذه،«هاشم قوامی»فرماندار، «حمدالله آصفی» فرماندار ماهشهر ، «زرین مواجی» بخشدار گتوند ، «اسدالله تاج‌میر»بخشدار حومه اهواز، «حمید صرافی» بخشدار آغاجاری و «قاسم ادیب‌مقدم» به سمت رئیس کل اداره امور مالی و اداری استانداری و «حسین نان‌کلی» به سمت رئیس دفتر امور شهری و روستائی استانداری خوزستان منصوب شدند .

انتخاب هیات رئیسه مربیان ورزش شیراز

شیراز : طبق دعوت آقای بشیر بختی مدیرکل‌آموزش ورزش راهنمائی کرد و یادآور شد مسلما کار مربیان ورزش مرتبه از آغاز سال‌تحصیلی در تالارسرپوشیده سپاه‌دانش گردهم آمدند .

مدیر کل آموزش و پرورش استان طی سخنرانی جامعی در باره جدی گرفتن ورزش صبحگاهی آموزشگاه ها ، محدود کردن تکالیف که‌ازطرف بعضی مربیان سایر دروس به دانش آموزان داده میشود که جزتلف شدن وقت جوانان نتیجه‌ای ندارد ، دادن نمره صحیح ورزشی ازروی ضوابط موجود به دانش آموزان چون نمرات سایر دروس تذکراتی داد و مربیان ورزش راهنمائی کرد و یادآور شد مسلما کار مربیان ورزش ارزشیابی خواهد شد و آنانکه بهتر کار میکنند مورد تشویق قرار خواهند گرفت . سپس طی رای‌گیری اعضای هیات رئیسه معلمین ورزش انتخاب شدند که آنان عبارتند از خانمهای : افسرامین نژاد و مهین شکیبائیان و آقایان : صحت ـ شریف جعفری و راستی .

کامیون پسر بچه‌ای را کشت

مشهد : کامیون‌شماره ۳۵۸۳٤ به رانندگی محرم قاسمی که درجاده نوقندر به سرعت حرکت می‌کرد،پسربچه ۱۲ساله‌ای بنام جواد افشار را که در کنار جاده ایستاده بود زیر گرفت و کشت .

راننده کامیون توسط مامورین پاسگاه نوقندر دستگیر شد و به دادسرای مشهدتحویل‌گردید . وی از طرف بازپرس شعبه ٤ دادسرای مشهد زندانی شد .

در شهربانی اهواز :

از نوزادربوده‌شده انگشت نگاری شد!

اهواز ـ از نوزاد دو ـ روزه‌ای که ۸ ساعت پس از تولد در بخش زایمان بیمارستان «کورش کبیر» اهواز بوسیله مادر بزرگش و با همدستی دو زن دیگر ربوده شده بود درشهربانی اهواز انگشت نگاری به‌عمل آمد.

این نخستین باری است که ماموران از یک نوزاد دو روزه انگشت نگاری می نمایند . «جد بابائی» بـازپرس شعبه دوم دادسرای اهواز که به پرونده ربوده شدن «صنوبر شالو غفوری» نوزاد دو روزه اهـوازی رسیدگی میکند ، زنی به‌نام «اشرف» را که در ربودن کودک با مادر بزرگ او همکاری کرده‌است با صدور قرار بازداشت زندانی کرد.

«صنوبر» چند روز پیش حدود ۸ ساعت پس ازتولد بوسیله مادر بزرگش و دو زن دیگر از بخش زایمان بیمارستان کورش‌کبیراهواز ربوده شد و ماموران‌آگاهی شهربانی اهواز او رایافتند و به نزد مادرش بـاز گرداندند .

با انگشت نگاری‌ازنوزاد اهوازی و تطبیق اثر انگشت او با آثار انگشتی که‌روی وسایل بیمارستان به جـا مانده بود معلوم شد که‌این نوزاد همان «صنوبر» است که ۸ ساعت پس از تولـد از زایشگاه ربوده شده بود.

جوانان «کتابخوان» اصفهان :

بی نیازی از «کتاب ومطالعه» گریز از(اندیشیدن)است!

« مصطفی فیاض » : کمبود کتاب‌های‌علمی و فنی سالهاست که در ایران به صورت یک «مسئله» جلوه‌گرده است .

★ «امان روحانی»:بی‌توجهی عمومی مردم نسبت به کتاب باعث گزانی این کالای فرهنگی شده است .

« علی‌اکبر یوسفیان » : ناشران سودجو عامل گرانی کتاب و گریز مردم از کتاب خواندن شده‌اند .

● « کتاب ، هنوز آنچنان که باید از سوی مردم جدی گرفته شده‌است و این واقعیتی تاسف‌آور است‌که میزان‌فروش اندک کتاب های‌منتشر شده در ایران آنرا ملموس و قابـل درک‌میسازد ، با اینکه درسال های اخیر شمار باسوادان به گونه‌ای چشمگیر و در خور اعتنا افزایش یافته است اما حقیقت اینست که این افزایش کمترین تاثیری در بالا بردن تیراژ کتاب نداشته است .

بی‌توجهی عمومی نسبت بکتاب و مطالعه حاکی از نوعی بی اعتنائی همگانی زیانبار به‌دانش فرهنگ و خرد و تفکر است و بی تردید گریز از «اندیشیدن» هرگز نمیتواند نشانه‌ای از بی نیازی باشد .مشکل‌عدم استقبال مردم از کتاب مشکلی نیست که دیروز و امروز بوجود آمده باشد و بر سر این‌مسئله سالها است که بطور پراکنده‌وگهگاه بحث هائی در میان گروه های مختلف مردم انگیخته شده و نظرات بسیاری عنوان گردیده است .

این بار تنی چند از جوانان گروه «دوستداران کتاب» کاخ جوانان اصفهان درگفتگوئی کوتاه با خبرنگار اطلاعات پیرامون این‌مشکل نظرات‌خود را ابراز داشته‌اند.

« امان روحانی » یکی از اعضای گروه دوستداران‌کتاب در موردعلل پائین بودن‌فروش کتاب گفت : گران بودن بهای کتاب در ایران باعث عـدم گرایش عمومی به مطالعه شده است . اما در این میان باید پذیرفت که بی توجهی مردم نسبت به کتاب و مطالعه نیز باعث پائین بودن تیراژ می ـ شود و وقتی ناشر مجبور باشد فی‌المثل یک کتاب را در تیراژ حداکثر ۵ هزار جلد منتشر کند برای احتراز از ضرر و زیان مجبور است که مخارج را هنگام قیمتگذاری محاسبه کند و از طریق بالا بردن قیمت هر جلد از ضررو زیان برکنار بماند تا باز هم بتواند به کار خود ادامه دهد و کتابهای بعدی را منتشرکند، البته از ذکر این نکته ناگزیرم که در میان گروه های مختلف مردم جوانان‌اعم‌از دانش‌آموز و دانشجو و کارمند و کارگر باید بیش از دیگران کتاب بخوانند اما در عمل می‌بینیم‌که جوانان نیز از مطالعه گریـزان هستند و اگر گاهی کتابـی بدست بگیرند اغلب این کتابها از نوع مطالب خواندنی‌مبتذل و سطحی است‌که نیازی بدقت و حوصله ندارد ، ضمناناگفته نماند که در حال حاضر آن دسته از جوانانی که با شوق و علاقه بطور مستمر کتاب می خوانند اغلب ازمخارج اضافی خود میزنند و پس‌انداز هـای کوچک ماهانه خود را صرف خرید همان کتابهائی میکنند که بابهای گران‌تر از حد متعارف بفروش میرسد و این خـود نشانه شور و علاقه‌ای است که گروهی از جوانان بـه مطالعه کتابهای مفید ، آموزنده و سنگین دارند .

ناشر سودجو

«علی‌اکبر یوسفیان» یکی دیگر ازاعضای گروه «دوستداران کتاب» گفت: برخلاف نظرآقای روحانی من‌معتقدم‌که عده‌زیادی از ناشران صرفا برای کسب درآمد سرشار و با بهره‌گیری از محدودیت‌بازار رقابت‌انتشار بیشترین کتابهای خوب ومورد نظر را منحصرا در دست‌گرفته وبی هیچ ضابطه‌ای هر طورکه دلخواهشان میباشدروی‌کتابها قیمت‌میگذارند و بدین ترتیب مشکل عدم توجه جماعت را به کتاب و مطالعه پیچیده‌تر می‌کنند . بهرحال اگر در کارنشر و قیمت‌گذاری کتابها ضوابطی تعیین شود و وسائل ارتباط جمعی نیز به‌گونه‌ای‌جدی برای معرفی کتاب بمردم اقدام کنند تیراژ کتاب به سرعت در ایران بالا خواهد رفت و جماعتی که تاکنون خود را به کتاب‌و مطالعه بی نیاز حس کرده‌اند به ارزش‌واقعی اندیشیدن‌ودانستن از راه مطالعه کتاب های‌خوب پی خواهند برد.

سپس یکی دیگر از جوانان شرکت کننده در این گفتگو به نام «مصطفی فیاض» گفت : کتاب خوب به‌میزان مورد نیاز چاپ و منتشرنمیشود ، کمبود کتابهای علمی و فنی در خور توجه سالهاست که موردبحث میباشد. در مورد گرانی کتاب ناشران موضوع گرانی کاغذ و افزایش دستمزد ها را مطرح میکنند و خوانندگان‌نیزپیوسته از گرانی کتاب‌گله دارند ،بنظر من در وهله نخست باید ریشه این مشکل بررسی شود ، تنها ایراد گرفتن و انتقاد کردن و بحث نمودن کافی نیست ،بهر حال پس از بحث‌و گفتگو های انتقادآمیزباید چاره‌ای‌اندیشیده شود. من معتقدم که ابتدا باید برای افزایش‌تیراژکتاب‌مردم را با اهمیت مطالعه آشنا کرد.همه میتوانند و باید بتوانند کـه ساعتی از اوقات فراغت خود را صرف مطالعه کنند ، نهایت اینکه وسایل ارتباط جمعـی باید برنامه های ویژه‌ای برای معرفی و شناساندن کتاب های خوب به مردم داشته باشند تا افراد گروه‌ها و طبقات‌مختلف به تدریج ارزش مطالعه رادرک نمایند.

ایزولاسیون
ایزو-پی‌یو
ایزولاسیون با مواد پلی‌یورتیان باسیستم اسپری و تزریق
باقدرت ایزوله ۹ر۱ برابر پشم
شیشه ۸ر۲ برابر سنگ شیشه
ایزولاسیون: گرما ـ سرما ـ صدا ـ نم
قابل انجام: درروز بیش از یکهزار متر مربع
قابل استفاده در: سقف سالنها
وساختمانها ـ زیر سقف ـ سردخانه ـ
تانکهای مواد لوله‌های موادرسانی
وهر نوع ایزوله دیگر درهر نوع آب وهوا
بدون هیچگونه عملیات ساختمانی یاغیر ساختمانی قبلی
قابل عمل روی هر نوع ساختمان
اعم از: شیروانی ـ گلی ـ بتنی ـ موزائیک و...
آماده انجام کار درهر نقطه کشور
جهت هر نوع اطلاعات بیشتر با تلفن تهران : ۶۲۹۶۱۳ـ ۶۲۵۷۶۷ یاصندوق‌پستی ـ تهران ۲۵۲۷ر۴۱ تماس حاصل فرمائید .

موسسه زیبائی نادری ـ اهواز
مخصوص از بین بردن موهای اضافی بطور دائم ـ ماسک پی‌لینگ صورت، نصب ناخن های مصنوعی‌دراز مدت سوراخ کردن گوش .
اهواز ـ خیابان نادری ـ جنب داروخانه شبانه روزی
تلفن ۲۳۳۵۳
آش ۱۹۹۲

هتل اصفهان این افرادرا به‌همکاری دعوت‌می‌کند
شفکارسون با تجربه کافی ۲ نفر
گارسون با تجربه کافی ۲ نفر
حسابدار باسابقه‌کار ۲ نفر
تلفنچی باسابقه کار ۲ نفر
رسپشن باسابقه کار ۲ نفر
متصدی تاسیسات ۱ نفر
نقاش ساختمان ۱ نفر
متصدی برق و الکترونیک ۱ نفر
واجدین شرایط به کارگزینی هتل اصفهان واقع‌در خیابان پهلوی بلوار ژان شاردن مراجعه نمایند .
آش ۲۵۳۰ـ۵ـ

اطلاعات هفتگی
هرهفته عکسهای رنگی بی نظیر تقدیم میکند
ازاین‌هفته یك آلبوم‌جالب مركب‌ازعكس‌یك‌قهرمان، یك هنرمند ، یك‌گوینده، یك هنرپیشه خارجی ، نیزیك پوستر بزرك از هنرمندان سینما و خوانندگان معروف تقدیم می‌كند .. اینها ، سوای ریپورتاژهای‌رنگی‌گزارش های‌مستندعلمی‌وریپورتاژ های بزرك روزاست كه خبرنگاران‌اطلاعات‌هفتگی از سراسر جهان و ایران همه هفته تهیه میكنند

آگهی احضار

به متهم زیر که محل اقامتش نامعلوم‌است‌وفق ماده (۱۱۱) قانون آئین دادرسی کیفری بوسیله سه نوبت متوالی درج آگهی در روزنامه کثیرالانتشار محلی اخطار میشود که ظرف مهلت دوماه از تاریخ انتشار آخرین آگهی‌نزد مرجع‌امضاءکننده زیرحاضر شود درطورت عدم حضور رسیدگی و اظهارنظر مقتضی خواهد شد . نام کریم شهرت شریفات (شریفی) شغل کارگر ساکن خلف‌آبادبازار منزل غبیش شریفی متهم بسرقت، کلاسه پرونده۳۵ر۵۶۰ کیفری ماهشهر

جانشین بازپرس ماهشهر ـ مشایخی
آش ۲۵۴۳

فرماندار شهرکرد،
رئیس انجمن اولیاء
ومربیان شد

شهرکرد : اعضای انجمن اولیا و مربیان شهر کرددر محل استانداری جلسه‌ای با حضور ابراهیم‌احسانی‌فرماندار این شهر تشکیل دادند .دراین جلسه ابراهیم‌احسانی از سوی اعضای انجمن به سمت رئیس انجمن اولیا و مربیان برگزیده شد .

همچنین زمانی و خانم ها «ختمی»و عادلی به سمت‌اعضای هیات رئیسه انجمن مذکور انتخاب شدند .

صاحبان صنایع وبازرگانان کشور
الاخبار
تنها مجله عربی زبان ایران از گروه نشریات موسسه اطلاعات با داشتن نمایندگی در اکثر عربی، هر روزهای شنبه منتشر میشود

اطلاعات بانوان
سه‌شنبه‌ها منتشر میشود

در روستای «نافچ» شهرکرد :

روستائیان مدرسه راهنمائی ساختند

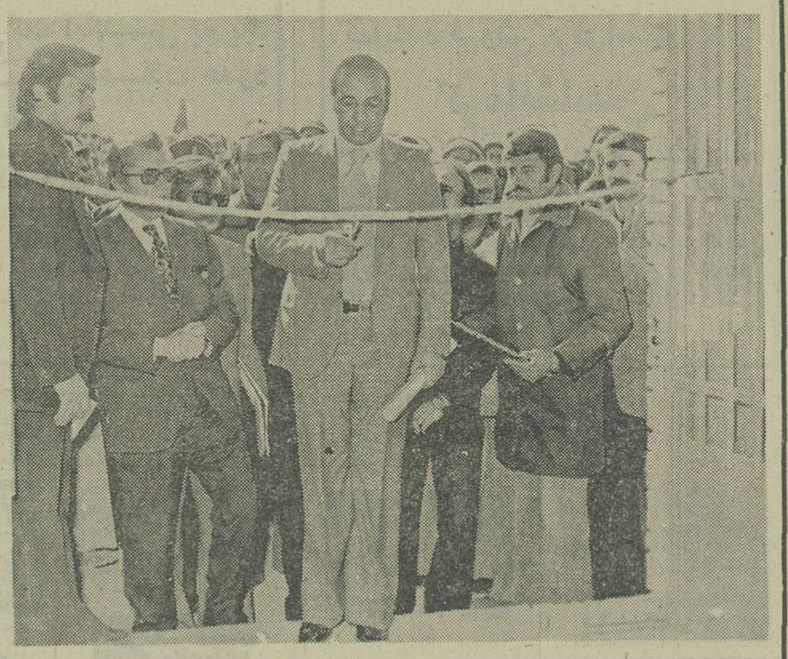

دکتر خلیل موتمنی رئیس دفتر لژیون خدمتگزاران بشر هنگام افتتاح مدرسه راهنمایی روستای «نافچ» شهرکرد.
در این مراسم استاندار چهارمحال بختیاری حضور داشت .

۸۳ درصد از مخارج احداث این‌مدرسه راهنمائی از سوی‌اهالی‌روستا پرداخت شده است

شهرکرد : مدرسه راهنمائی روستای «نافچ» شهر کردکه با خودیاری اهالی‌وهمکار شرکت کنندگان در اردوی عمران ملی این منطقه‌ساخته شده است ، در حضور استاندار و توسط رئیس لژیون خدمتگزاران بشر در چهارمحال بختیاری گشایش یافت.

۸۳ در صد از کل هزینه احداث این مدرسه توسط اهالی تامین شده است .

نیازمندیهای اطلاعات

برای دادن آگهی تلفنی باشماره‌های ذیل تماس حاصل فرمائید

تلفنهای: ۳۱۱۲۲۹-۳۱۱۲۳۰

آپارتمان فروشی

آپارتمانهای لوکس ایرالباو

شرکت ساختمانی
IRALLBAU

ساختمان یک واحد آپارتمان نمونه را بطریق بتون آرمه باقالبهای پیش‌ساخته در محل توسط مهندسین و کارگران آلمانی و ایرانی در اراضی ونک ساخته و تاسه ماه‌دیگر آماده تحویل میباشد.
آپارتمانهای یک اطاق خوابه ۹۴مترمربع و ۲ اطاق خوابه ۱۱۴ متر مربع با پذیرائی، نهار خوری، بالکن، پارکینگ، انبار و سرویس کامل مجهز به دستگاه فن کویل با بهترین مصالح ساخته شده.
برای کسب اطلاعات بیشتر با تلفنهای ۸۵۲۴۸۱ و ۸۴۵۸۳۹ تماس حاصل فرمائید.
آ-۶۳۴

آپارتمان۲اطاق خوابه‌مهندسی ساز بافن‌کویل و پارکینگ‌در میدان‌ونک‌نهضت فاینانر فروشی
۸۴۴۰۲۳ و ۸۴۰۷۰۱
۱-۶ آ-۵۰۶

توجه توجه
آپارتمانهای ۲ تا ۵ اطاق خوابه در بخارست، گاندی‌و ابن‌سینا از ۴۵۰ هزار تا یک میلیون تومان ۸۳۴۰۷۰ و ۸۳۲۷۶۱
آ-۲۴۸

آپارتمان فروشی تهران- پارس
باوام بانکی ۱۵۰ هزار تومان پیش قسط باقساط ۱۵ ساله از یک الی ۵ اطاقه تلفن ۷۸۲۰۳۰ و ۷۸۰۰۶۱

خیابان گاندی آپارتمان۲اطاق خوابه مهندسی ساز باانباری وپارکینگ فروشی تلفن ۸۴۴۰۲۳ و ۸۴۰۷۰۱
۱-۱۲ آ-۶۲۴

چند دستگاه آپارتمان
در نارمک و تهران پارس به فروش میرسد ۷۹۰۲۵۳ و ۷۹۰۵۶۵
۱-۲۰ آ-۱۰۸۹

آپارتمان قسطی تهران پارس‌فقط با ۱۵۰ هزار تومان پیش‌قسط تلفن ۷۸۱۹۱۸

در بهترین نقطه تخت جمشید آپارتمان فروشی ۷۵۰ هزار تومان میرسد ۲۳۶۲۱۲ و ۲۳۰۴۲۵
آ-۲۰۹۱۳

آپارتمان ۲ و ۳ و ۴ اطاق خوابه در وزراء بخارست گاندی ونک آماده فروش تلفنهای ۶۵۲۰۱ و ۶۲۳۰۱۱ و ۶۲۴۶۱۳ و ۶۲۲۹۵۴
۱-۹ آ-۴۴۱

عباس آباد

یکدستگاه آپارتمان فروشی ۸۵۲۸۰۷
۱-۳ آ-۴۲۷

آپارتمان دو اطاق خوابه شخصی ساز با پارکینگ‌شوفاژ دریوسف آباد ۸۴۵۷۰۱ و ۸۴۴۰۲۳
آ-۱۲۰۴

درشمال شهر

آپارتمانهای ۲ و ۳ و ۴ اطاق آماده فروش ۸۵۳۷۲۶ و ۸۴۷۹۸۲
آ-۷۵۵

فروش آپارتمان های لوکس‌درگیشا ۶۳۹۳۱۵

آپارتمان
۳و۴ و ۵ اطاقه باقیمت‌مناسب نقد و اقساط تلفن ۷۹۴۶۵۴
آ-۲۵۸۳۴

سید خندان طبقه سوم از ۳ واحد مسکونی‌نو ساز دارای ۴اطاق باشوفاژ فروشی‌تلفن ۸۵۶۷۸۷
آ-۶۸۰ ۱-۴

دودستگاه آپارتمان

دواطاق‌خوابه‌درمیرداماد با فن کوئیل آسانسور کف موکت پارکینگ و فیش تلفن بفروش می‌رسد دفتر جمشید تلفن

۹۲۸۰۸۲

جردن اول دولتشاه (باغ‌وحش)
طبقه دوم آپارتمان نوسازبه مساحت‌حدود۱۴۰ متر دارای دو اطاق خواب پذیرائی و ناهار خوری سرویس کامل تماما موکت شده با شوفاژ روشن تلفن مستقل واستخر بقیمت۹۵۰ هزار تومان‌بفروش میرسد تلفن ۶۲۴۷۳۱ و ۶۲۳۷۴۶ و ۶۲۳۷۴۶
آ-۸۰۰

آپارتمان‌فروشی

در تهران پارس ۱ تا ۳ اطاق خوابه وویلای اکازیون
تلفن ۷۸۱۸۸۴
آ-۱۱۶۸ ۱-۶

خانه‌فروشی

خانه و زمین فروشی ۳۴۴۳۶۵

در بهترین نقطه نارمک خانه بمساحت ۹۳٫۵ متر ۱۵۰ متر زیر بنا در ۲ طبقه‌باتمام‌وسایل و فیش تلفن فروشی صبحها ۳۱۶۹۹۸ و ۳۰۱۰۱۵

خانه‌ای واقع در تهران نو بمساحت ۱۵۱متر و ۲۵۰ متر زمینا دو طبقه مستقلاتی با سرویس کامل و فیش تلفن بقیمت ۸۰۰ هزار تومان طالبین باشماره۶۰۰۷۸تماس بگیرید.
۱-۳ آ-۱۰۳۰تماس بگیرید.

منزلی شخصی ساز ۱۲۰ متر شمالی درب ماشین‌رو ۲۰۰متر زمینا دوطبقه مجهز بکولر- پرده کرکره - تلفن - آب - برق جنوب آپزنهاور حدود بیسی کولا قیمت ۷۵۰ هزار تومان تلفن ۹۶۱۳۹۳ بین ۶ الی ۹ شب تماس حاصل فرمائید.
۱-۲ آ-۲۳۳۳۲

خانه شمالی بمساحت ۱۴۰ متر مربع دو طبقه، ۶ اطاق ۲حمال باتلفن، آب و برق امیر آباد شمالی - خیابان۱۲ تلفن ۶۳۴۷۳۳
آ-۱۰۲۷۹

یوسف آباد مدیر منزلی ۲ بر شمالی و جنوبی دارای ۳ طبقه مستقل قابل تفکیک هر طبقه دو اطاق خوابه با شوفاژ روشن تلفن موکت پارکت و پرده مطبوع یک میلیون و نیمه و پنجاه هزار تومان تلفن ۶۳۶۰۴۰
آ-۹۱۷

خانه ویلائی لوکس حوالی میدان دوم آریاشهر ۲۸۰ متر زمین سه اطاق خواب هال و پذیرائی و غذا خوری و سه زیر زمین بزرگ با آب و برق وتلفن‌و شوفاژ روشن مطلوع سیزده میلیون ریال بعد ازظهر ها از ۶ الی ۸ تلفن ۹۴۱۷۴۶
۱-۳ آ-۶۳۳

ساختمان دو طبقه مستغلاتی دوبر(شمالی و جنوبی) به مساحت ۳۰۰ متر و ۴۰۰ متر زیربنا هرطبقه با دو اطاق خواب سالن پذیرائی سرویس کامل باضافه زیر زمین‌واطاق مستخدم با سرویس تلفن‌کولرشوفاژ گازدائر و حیاط یک میلیون و هفتصدو پنجاه هزار تومان بدون واسطه به بفروش میرسدبه‌آدرس گیشا خیابان ششم‌پلاک ۱۹ یا تلفن ۶۶۷۰۲۸ مراجعه فرمائید.

خانه‌ای شمالی ۲ طبقه ونیم ۱۵طاق باسرویس کامل کولر و حمام و آشپزخانه فلزی موکت پرده کرکره تلفن آب و برق چهارراه خوش باپائیان روبروی دبیرستان خوشه کوچه فردوسی‌پلاک۴۲فروشی تلفن۹۶۴۲۰۷-۳ الی ۸ بعداز ظهر

خانه‌ای بمساحت ۲۴۰ مترد و طبقه، هر طبقه چهار اطاق، سرویس کامل و تلفن واقع در نارمک - خیابان رضوان غربی- بدون واسطه بفروش میرسد. تلفن ۷۹۱۸۴۸
۱-۳ آ-۱۴۰۷

داودیه‌مستقلی بمساحت ۲۸۰ متر ۵۶۰ متر زیر بنا دارای‌آب وبرق‌و تلفن با شوفاژ روشن بفروش میرسد تلفن۸۵۳۷۳۶و ۸۴۷۹۸۲
۱-۲ آ-۶۰۳

اکازیون
بعلت مسافرت خانه تخلیه
۳ طبقه شمالی دارای ۶ اطاق تلفن سرویس کامل حمام بیواسطه بفروش میرسد از ساعت ۳ تا۵ بعد از ظهر مراجعه نمایند تلفن ۵۲۳۸۴۰و ۵۴۵۲۷۷
آ-۴۸۱

قابل توجه ادارات و شرکتهای خصوصی
ساختمانی نو ساز مهندسی واقع در بهترین نقطه تهران خیابان پهلوی روبروی کاخ مرمر دارای ۷ باب مغازه‌بزرگ ودو دفتر کار و۱۲ آپارتمان مستقل اداری‌و تجارتی دارای ۷۰ اطاق و تاسیسات کامل‌و آتش نشانی و تلفن و برق وآسانسور و پارکینگ بسیار بزرگ بفروش و یا کلا به اجاره داده می شود تلفن ۵۳۱۸۷۳ و ۶۸۷۸۳۵
آ-۵۰۳

خانه‌ای ویلائی ۵ اطاق خوابه باتهویه مطبوع و تلفن یک میلیون و ۲۰۰ هزار تومان در خیابان بهارست فروشی ۸۴۴۰۲۳ و ۸۴۵۷۰۱
۱-۶ آ-۱۱۹۵

خانه اکازیون بملت سفر ۷۹۴۳۶۹
۱-۵ آ-۴۸۳

خانه‌ای دو طبقه در تخت‌طاووس برخیابان فاتح دارای شوفاژ تلفن بدون مستاجر بفروش میرسد تلفن : ۷۶۷۵۲۶

خانه فروشی در آریا شهر ساعت ۸ تا ۱۵ با تلفن ۳۱۳۷۳۷ تماس بگیرید.
۱-۲ آ-۲۸۰۹۱

خانه‌ای ۱۰۰ متری ۲ طبقه شامل ۴ اطاق و حمام واقع در خیابان کارون‌چهارراه‌دامپزشکی تلفن ۵۳۶۹۸۲

خانه قدیمی بمساحت ۴۶۵متر واقع در کوچه پدرام خیابان جرجیل بدون واسطه بفروش میرسد تلفن ۸۴۱۲۰۷
۱-۳ آ-۴۲۸

خانه‌ای بمساحت۱۲۶ متر اول فرح جنوبی دارای دو اطاق باهال‌وسرویس کامل با چهار باب مغازه مبلغ ۵۰۰ هزار تومان بفروش می رسد تلفن ۸۳۰۷۹۲
آ-۱۱۴۰

خانه فروشی
خانه شخصی ساز ۳۰۲ متر باحدود ۶۰۰ متر بنا در سه طبقه مستقل‌در باغ صباشوفاژ روشن دو رشته تلفن باتمام تجهیزات و پارکینگ فروشی تلفن ۷۶۹۶۱۴ از ۱۲ الی ۲۲
۱-۳ آ-۶۸۱

خانه فروشی

ساختمانی ۳ طبقه ۲۰۰ متر جنوبی شامل ۳ دستگاه آپارتمان‌مستقل هرطبقه ۲ اطاق خواب مبله با تلفن، کولر و ۲ گاراژ پهلوی سه راه عباس آباد کوچه طاهری پلاک ۳۴تلفن ۶۲۶۷۷۴ بیواسطه٤تا۸بعدازظهر
۱-۲ تا ۷۶۵

یک فروش مناسب
منزلی بمساحت۱۲۸ متر دارای ۵ اطاق با سرویس مجهز در ۲طبقه دارای آب و برق و فیش تلفن واقع در نارمک جویبار غربی چهار راه‌مهرگان شماره ۱۹۷ تلفن۷۳۸۱۰۵
۱-۲ آ-۶۰۵

قابل‌توجه‌شرکت های بازرگانی و تجارتی

محلی با ۴ اطاق‌سرویس کامل دو دستگاه تلفن‌در بهترین نقطه بازارتهران به فروش میرسد خواهشمند است باتلفن ۵۲۳۳۶۲ آقای حاج عباس براتچی تماس حاصل فرمائید.

نیاوران کوچه اردلان خانه ویلائی۹۰۰ متر یک طبقه باتمام‌وسایل مدرن باساختمان درجه یک ۴۵۰۰۰۰۰ تومان تلفن ۲۷۱۵۱۴
آ-۴۸۰

ویلافروشی

قابل توجه

ویلاهای فروشی در عظیمیه‌کرج با آب وبرق و شوفاژ روشن وموکت با قیمت مناسب داخل محدوده‌کرج برای بازدید بدفترمرکزی‌املاک‌عظیمیه واقع درچهارراه هویدا مراجعه شودتلفن ۴۶۴۷ جمعه‌ها یکسره‌باز است

زمین بر جاده قدیم (خانه کلنگی) بالاتر از قلهک جنب سفارت انگلیس ۳۱ × ۲۲ متر دوبر ۳۲۰۰ تومان تلفن ۲۶۶۴۶۱

---

۲ قطعه زمین صنعتی ۶۰۰ متری
با جواز آماده فروش
تلفن ۹۳۹۱۶۴

۷۳۵۰ متر زمین ۳ کیلو متری بر جاده اسفالته ورامین‌بدون واسطه بفروش میرسد تلفن ۲۷۴۶۱۹ یا ۲۷۳۷۹۴ مراجعه فرمائید
آ-۱۱۳۵

زمینی به مساحت ۵ هزار متر دارای ساختمان چاه آب برق محصور و مشجر روبروی انبارهای عمومی بفروش می رسد تلفن ۶۵۸۵۰۱
۱-۷ آ-۸۱۴

زمین بلوار وانصریه نقد و اقساط تلفن ۳۴۰۶۵۳
۱-۶ ۲۶

زمین فروشنده‌ایم ۹۲۲۷۳۹

۳۰۰۰ متر زمین در عالیترین نقطه رودهن ۳۵۲۴۸۸ و ۳۵۰۲۷۱
۱-۱۲ آ-۱۰۱۹

---

۲۰ هزار متر زمین صنعتی محصور بفروش میرسد تلفن ۹۲۵۹۴۸

سرقفلی

در سید خندان
تعدادی‌مغازه‌و اگذاری ۲۳۶۲۶۲

یکباب مغازه طلا فروشی با جواز تلفن آب و برق‌کولر میز و وینترین صندوق نسوز تلفن ۳۶۴۸۸۳
۱-۱

میدان ایران‌نوین
سرقفلی سه دهنه مغازه به وسعت ۴۰۰ متر مربع بفروش میرسد تلفن ۶۵۸۵۰۱
۱-۷ آ-۸۱۶

---

۲ دهنه مغازه
بمساحت ۶۰ متر با تلفن و دکوراسیون چهارراه سیروس اول‌بودرجمهری نو بیواسطه فروشی تلفن ۳۵۱۱۲۷ و ۳۱۴۳۸۰ و ۳۹۱۶۸۲
آ-۵۲۰

در شهرستان اردبیل سینمائی در معرض- فروش میباشد به تلفن ۲۲۶۰ اردبیل مراجعه فرمائید

سه دهنه مغازه ۲ نبش‌شاهرضا اول روزولت باتلفن برق و جوازو اگذار میشود۵۲۰۷۰۹
۱-۲ آ-۵۳۸

انبار یاگاراژ
در کیلو متر ۱۰ کرج مجهزبه آب برق سه‌فاز واگذار می شود تلفن ۶۳۹۴۳۷ و ۸۹۲۵۲۸
آ-۷۶۹

فروشگاه لوازم یدکی
دوبدر مغازه لوازم یدکی با جوازوکلیه اجناس در بهترین منطقه تهران واگذار میشود۵ تا۷ بعد ازظهر تلفن ۶۴۶۲۳۶ حسین حقیقی
آ-۶۷۶

مغازه باکارگاه مبل سازی و ۲طبقه ساختمان مسکونی فروشی ۷۹۷۵۳۳
آ-۹۱۳

یکباب مغازه به مساحت تقریبی ۳۷۰ متر مربع با پارکینگ مجزا جهت ۱۵ دستگاه ماشین در محل تجارتی در خیابان خواجه عبداله انصاری به فروش میرسد تلفن ۸۴۱۵۵۸

رستوران دانسینگ بر جاده پهلوی شمیران فروشی تلفن ۲۹۰۵۵۷

اجاره‌داده‌میشود

دریچه
در بهترین نقاط تهران چندین آپارتمان تجاری را جهت دفتر کار بمعرض اجاره می گذارد ۶۲۳۵۱۱ و ۶۲۵۴۰۱ و ۶۲۴۶۱۳
۱-۹ آ-۴۱۸

اجاره خانه وآپارتمان
در شمال شهر تلفن ۲۳۷۶۱۳

باغ فروشی

فشم جاده زایکان‌مقابل پلاک ۵۸ باغی ۱۰۸۰ متری تلفن ۵۴۱۳۶۱

باغچه‌ای مشجر به درختان انشوبوسعت ۳۱۵۰ مترمربع داخل محدوده شهرسازی کوی میرزمانی به نازلترین قیمت در اسرع وقت بفروش میرسد تلفن ۸۴۳۰۴۹
۱-۳ آ-۱۲۰۱

زمین فروشی

فرح شمالی
زمینی‌بمساحت ۴۱۱متر مربع واقع در خیابان فرح شمالی خیابان صغیری دو نبش بدون واسطه به فروش‌میرسد.
تلفن ۳۰۳۷۰۱

دو قطعه زمین مجاور هم در بابلسر هر یک بمساحت ۱۰۰۰ مترمربع‌جداو یا با هم بفروش میرسد ۲تا۶ بعد از ظهر تلفن ۲۳۳۲۹۹
آ-۲۸۱

یک قطعه زمین برخیابان شاه‌عباس بفروش میرسد ۷۶۷۵۲۶

آیزنهاور نبش خوش یکقطعه زمین دو نبش بانقشه پروانه تجارتی ۶۰۰ درصد اصلاح‌شده بمساحت ۱۴۹۰متر فروشی۷۳۱۶۵۴ و ۷۳۶۰۲۲
آ-۹۱۴

زمین مرغوب
۳۱قطعه زمین با سند مالکیت به مساحت تقریبی ۲۰۰هزار متر ۳۵۰ متر بر جاده آسفالته ۴۵ متری شاهدشت اشتهارد مناسب گاو داری و مرغداری بفروش میرسد تلفن ۲۳۶۱۳۳
۱-۳ آ-۶۲۹

---

۷۳۰ متر زمین فروشی ۳۰ متری جی فوری ۲۶۴۴۲۴

زمین فروشی
دو قطعه زمین بمساحت ۳۳۰ و ۸۵۰ متر مربع واقع در میدان دوم تهران پارس بر خیابان تیرانداز بفروش‌می‌رسد طالبین با تلفن های ۹۵۴۴۶۰ و ۹۵۹۲۴۴ تماس بگیرید.

نیاز خرید

ویلا یا آپارتمان
۱- آپارتمان طبقه اول‌باحیاط ۳تا۴ اطاق خواب قیمت تایک میلیون تومان
۲- ویلا بمساحت حداکثر۵۰۰ متر با ۳ تا ۴ اطاق خواب با سالن و پذیرائی بزرگ‌بقیمت حداکثر ۲ میلیون تومان در منطقه ذکر شده زیر فوری نیازمندیم
صاحبقرانیه- دروس -قیطریه- کامرانیه- دزاشیب - الهیه - محمودیه- و سایر نقاط شمال شهر از جردن ببالا
تلفن ۳۱۱۲۲۹ ز ۵ر۸ صبح الی ۴ بعدازظهر
۱-۳

اهوازاهواز

زمین های اهواز را عادلانه خریداریم تلفن ۳۱۱۷۰۶

خانه و زمین شمارا در شمال تهران خریداریم ۶۲۲۰۶۵ و ۶۲۰۱۰۷
آ-۶۸۱

زمینهای تهران پارس خریداریم ۷۹۳۰۲۰
۱-۱

زمین‌خریداریم۹۲۲۷۳۹

خریدزمینهای‌افسریه ۳۴۳۳۴۶

زمین‌جوادیه حکیمیه‌خاک سفیدخریداریم۷۸۰۴۶۵

اراضی صنعتی جاده‌های کرج خریدار و فروشنده‌ایم ۹۵۹۷۵۵

اهواز

زمین‌خریداریم۷۹۴۴۱۸

خانه‌های کلنگی وزمینهای ساختمانی

شمال‌شهر راخریداریم دفتر جمشید ۹۲۸۰۸۲

اهواز

قابل توجه صاحبان محترم اراضی اهواز. آبادان. خرمشهر.چنانچه مایل بفروش زمین و منافع بیشتر خود در این معامله هستید باما تماس حاصل فرمائید ۶۶۸۳۷۴
۱-۱۵ آ-۲۶۶۷۳

مورد نیاز برای خرید

شمال‌شهر

زمین از ۱۵۰ تا ۲۵۰ متر موردنیاز است تلفن ۳۱ تا ۸۲۷۳۳۰

بنگاههای معاملات املاک
بورس‌اراضی گوهردشت مهرشهر فردیس وملارد ۹۲۲۷۳۹

بورس املاک شمیران
دفتر براتی ۲۷۲۵۷۵

زمین صنعتی کارخانه و انبار خریدار و فروشنده‌ایم ۹۳۹۱۶۴

خریدار و فروشنده اراضی صنعتی و انبار وکارخانه‌تلفن ۹۷۹۱۹۵

بورس اراضی مهرشهر کوی ولیعهدوگوهردشت ۶۴۸۲۵۵

دفتر پارس مرکز معاملات املاک‌شهر و شمیرانات ۸۴۱۰۵۸

اراضی‌مهرشهر ۸۲۴۰۷۳

دفتر آتشی
فروشنده سالنهای صنعتی‌و انبارشرق تهران پارس،حکیمیه خیابان سازمان آب تلفن ۷۸۰۳۷۱
۱-۱۵

خریدار همه نوع ملک و مستغلات تلفن ۹۷۹۴۰۴
آ-۱۱۹۳ ۱-۱۰

معاملات تلفن

حرید و فروش تلفن ۸۴۶۵۶۵

تلفن ۶۳ و ۶۸ خریداریم ۶۶۳۱۴۱
۱-۲۶ آ-۱۲۰۳

خرید و فروش تلفن ۸۵۳۰۳۱

فروش تلفن ۶۶۵۷۵۷

خریدار تلفن ۶۶۷۱۷۲

خرید و فروش تلفن ۶۶۲۶۶۲

خرید فروش تلفن ۲۲۲۸۸۸

وام در مقابل ملک فوری باپهره ارزان ۸۳۳۷۷۰
۱-۱

وام بهر طریق
تلفن۹۳۱۷۳۱-۹۳۱۷۲۱

پول فوری با سود بانکی مقابل خانه، مستغلات ۹۲۸۴۶۵

برای تهیه وام شرطی‌از ۵ میلیون ریال به بالا با ما تماس بگیرید تلفن ۶۶۴۶۱۸ و ۶۶۶۲۶۳
۱-۱

معاملات پول

پول‌شرطی موجود ۶۸۴۵۲۵

خانه پول فرح شمالی ۸۴۸۳۸۸

پول شرطی
در مقابل چک کارمندی وملک
تلفن ۸۳۹۷۴۰

وام در مقابل ملک
فوری باپهره ارزان ۸۳۳۷۷۰
۱-۱

وام بهر طریق
تلفن۹۳۱۷۳۱-۹۳۱۷۲۱

پول فوری با سود بانکی مقابل خانه، مستغلات ۹۲۸۴۶۵

برای تهیه وام شرطی‌از ۵ میلیون ریال به بالا با ما تماس بگیرید تلفن ۶۶۴۶۱۸ و ۶۶۶۲۶۳
۱-۱

پول راکد شما با هزاری ۵۰ تومان سود میدهیم ۷۶۳۸۴۰

پول شرطی در مقابل خانه ارزنده مورد نیاز است ۷۵۷۰۳۵ و ۷۵۶۴۲۴

پول شرطی مقابل خانه مستغلات فوری‌نیازمندیم ۹۲۰۸۲۹

پیول راکد شما
هزاری ۵۰ تومان
سود میدهیم ۷۶۳۸۴۰

پول راکد شما را با انتقال مبیع هزاری ۵۰ تومان سود میدهیم ۷۵۶۴۲۴ و ۷۵۷۰۳۵

پول در مقابل ملک مورد نیاز است ۸۲۵۲۶۳ و ۸۲۹۵۲۷
آ-۲۵۸۸۵

پول در مقابل مبیع ارزنده نیازمندیم تلفن ۸۳۹۷۴۰

پول راکد شما را با انتقال مبیع هزاری ۵۰ تومان سود میدهیم ۷۵۶۴۲۴ و ۷۵۷۰۳۵

قبوض

خرید اوراق قرضه‌دولتی و قبوض مرحله سوم و قبوض شهرداری ۶۴۵۹۵۷
۱-۱

مورد نیاز
پول شرطی مقابل خانه مستغلات فوری‌نیازمندیم ۹۲۰۸۲۹

پیول راکد شما
هزاری ۵۰ تومان
سود میدهیم ۷۶۳۸۴۰

پول شرطی در مقابل خانه ارزنده مورد نیاز است ۷۵۷۰۳۵ و ۷۵۶۴۲۴

پول راکد شما را با انتقال مبیع هزاری ۵۰ تومان سود میدهیم ۷۵۶۴۲۴ و ۷۵۷۰۳۵

پول در مقابل مبیع ارزنده نیازمندیم تلفن ۸۳۹۷۴۰

پول راکد شما را با انتقال مبیع هزاری ۵۰ تومان سود میدهیم ۷۵۶۴۲۴ و ۷۵۷۰۳۵

پول در مقابل ملک مورد نیاز است ۸۲۵۲۶۳ و ۸۲۹۵۲۷
آ-۲۵۸۸۵

مورد نیاز برای اجاره
شرکتی خارجی جهت سکونت‌کارشناسان خود که به‌تهران می‌آیند یکدستگاه آپارتمان مبله زیبا با اطاق‌خواب درمحدوده عباس‌آباد و شمال شهر اجاره می‌نماید.
پیشنهاد دهندگان لطفا با تلفن ۸۵۷۱۷۲ در ساعات ۸تا ۱۳ و ۱۵ تا۱۸ تماس‌حاصل نمایند

اکازیون واقعی
ساختمان یك دستگاه فروشگاه بزرك در دو طبقه با وسعت كافی مجهز به‌حرارت مركزی و آب‌وبرق و تلفن در مجاورت‌منطقه مسكونی‌نوساز در غرب تهران نزدیك بزرك‌راه فرحزاد بفروش میرسد تلفن ۸۲۴۱۶۸

دفتر یك شركت انگلیسی به یك نفر مرد جوان كه تحصیلات حدود دیپلم داشته باشد
و خدمت نظام‌وظیفه‌راانجام داده ویا دارای‌معافیت دائم باشد برای قسمت كالا یابی خود نیازمند است. داوطلبینی كه تااندازه‌ای بزبان انگلیسی آشنائی داشته و بماشین نویسی فارسی‌ولاتین نیز آشنائی داشته باشند حق تقدم دارند باتلفن: ۳۱۴۱۵۶-۹ ویاصندوق پستی ۸۷۰ تهران‌تماس حاصل فرمائید.

نماینده فروش برای‌استان
کرمانشاهان
شركت تولیدی مواد غذائی علاقمند است فروش محصولات خودرا بەشخص یاشركت معتبری در كرمانشاهان نمایندگی‌فروش‌بدهد اشخاص و یاشركتهای مقیم كه قادر به گرفتن نمایندگی و فروش محصولات‌غذائی در آنجامی باشند لازم‌است‌به‌آدرس تهران- خیابان‌بزرگمهر نبش صبا - شماره ۱۴ طبقه اول‌مراجعه‌نمایند

هر نوع آپارتمان
کوچک و بزرگ برای
دفترکار
باسند مسکونی در خیابان اصلی و فرعی‌با اجاره بیشتر فورا نیازمندیم
۸۴۴۹۹۶-۸۵۰۸۵۰-۸۵۰۴۴۷
۱-۵ آ-۱۰۲۵

کانون‌اجاره به‌خارجیان

به ویلا همکف آپارتمان جهت سکونت و محل کار در شمیرانات و نقاط مختلفتهران نیاز است تلفن ۸۲۰۵۳۷ و ۸۲۲۴۹۸
آ-۶۶۰ ۱-۱۰

نیازفوری
جهت سکونت یک کمپانی خارجی بیک ویلا یا آپارتمان فوری نیازمندیم‌تلفن ۲۲۵۵۰۴
آ-۷۶۸

منزل۱ یا۲ اطاق خوابه‌حدود ۲۰۰۰ تومان برای یک زن و شوهر نیازمندیم تلفن۳۱۵۲۲۴
۱-۲ آ-۹۱۵

جهت سکونت روسای چند شرکت خارجی‌به تعدادی ویلاوطبقه‌همکف با استخر برای اجاره فوری‌نیازمندیم۸۴۸۴۲۴ و ۸۵۳۸۵۳

انباری بمساحت ۱۵۰ متر مربع ببالادرتهران و حومه یا جاده کرج با درب ماشین‌رو بەمنظور اجاره موردنیاز است تلفن ۶۸۴۳۶۱و۲ به استثنای پنجشنبه و جمعه

تهیه مسکن موریس

آپارتمان‌از ۱ تا ۵ اطاق‌خوابه جهت اجاره و خریدآپارتمان ویلا مسکونی در بهترین نقاط شمال شهر
تجربه فراوان‌ما تضمین کننده منافع شماست
تلفن ۶۲۳۷۴۹و ۶۲۷۳۹۴ - ۶۲۴۷۳۱
۱-۱۲ آ-۶۱۰

نیازاجاره

برای سکونت کاردار خارجی در تهران بیک ویلا یاآپارتمان طبقه اول مبله نیازمندیم ۲۳۲۲۲۲
آ-۷۶۹

نیازفوری

جهت کارمندان خارجی و خانواده آنها به ۴۰ دستگاه آپارتمان ۱ تا۳ اطاق خوابه از تخت جمشید ببالا بااجاره ۳تا۵ هزار تومان نیازمندیم ۶۵۰۶۱۵ و ۶۵۰۴۹۶
آ-۷۰۷

تعدادی ویلا وآپارتمان برای خارجیان شرکت احتیاج است تلفن ۲۹۲۹۸۲

موردنیازبرای‌خرید

شمال‌شهر

زمین از ۱۵۰ تا ۲۵۰ متر موردنیاز است تلفن ۳۱ تا ۸۲۷۳۳۰

بنگاههای معاملات املاک
بورس‌اراضی گوهردشت مهرشهر فردیس وملارد ۹۲۲۷۳۹

اکازیون واقعی
ساختمان یك دستگاه فروشگاه بزرك در دو طبقه با وسعت كافی مجهز به‌حرارت مركزی و آب‌وبرق و تلفن در مجاورت‌منطقه مسكونی‌نوساز در غرب تهران نزدیك بزرك‌راه فرحزاد بفروش میرسد تلفن ۸۲۴۱۶۸

دفتر یك شركت انگلیسی به یك نفر مرد جوان كه تحصیلات حدود دیپلم داشته باشد
و خدمت نظام‌وظیفه‌راانجام داده ویا دارای‌معافیت دائم باشد برای قسمت كالا یابی خود نیازمند است. داوطلبینی كه تااندازه‌ای بزبان انگلیسی آشنائی داشته و بماشین نویسی فارسی‌ولاتین نیز آشنائی داشته باشند حق تقدم دارند باتلفن: ۳۱۴۱۵۶-۹ ویاصندوق پستی ۸۷۰ تهران‌تماس حاصل فرمائید.

نماینده فروش برای‌استان
کرمانشاهان
شركت تولیدی مواد غذائی علاقمند است فروش محصولات خودرا بەشخص یاشركت معتبری در كرمانشاهان نمایندگی‌فروش‌بدهد اشخاص و یاشركتهای مقیم كه قادر به گرفتن نمایندگی و فروش محصولات‌غذائی در آنجامی باشند لازم‌است‌به‌آدرس تهران- خیابان‌بزرگمهر نبش صبا - شماره ۱۴ طبقه اول‌مراجعه‌نمایند

هر نوع آپارتمان
کوچک و بزرگ برای
دفترکار
باسند مسکونی در خیابان اصلی و فرعی‌با اجاره بیشتر فورا نیازمندیم
۸۴۴۹۹۶-۸۵۰۸۵۰-۸۵۰۴۴۷
۱-۵ آ-۱۰۲۵

کانون‌اجاره به‌خارجیان

به ویلا همکف آپارتمان جهت سکونت و محل کار در شمیرانات و نقاط مختلفتهران نیاز است تلفن ۸۲۰۵۳۷ و ۸۲۲۴۹۸
آ-۶۶۰ ۱-۱۰

هر نوع آپارتمان
کوچک و بزرگ برای
دفترکار
باسند مسکونی در خیابان اصلی و فرعی‌با اجاره بیشتر فورا نیازمندیم
۸۴۴۹۹۶-۸۵۰۸۵۰-۸۵۰۴۴۷
۱-۵ آ-۱۰۲۵

کانون‌اجاره به‌خارجیان

به ویلا همکف آپارتمان جهت سکونت و محل کار در شمیرانات و نقاط مختلفتهران نیاز است تلفن ۸۲۰۵۳۷ و ۸۲۲۴۹۸
آ-۶۶۰ ۱-۱۰

خانه‌شمارا بخارجیان اجاره‌میدهیم

تهیه مسکن کندو
سریع ویلا وآپارتمان‌به خارجیان اجاره میدهد - ۲۲۷۶۳۸ - ۲۲۷۶۳۹

تهیه مسکن برج
ویلا آپارتمان شما را در اسرع وقت به خارجیان اجاره میدهد ۶۲۶۷۱۰و ۶۲۳۳۷۷

آژانس بین‌الملل
اجاره هر نوع مستغلات بخارجیان مبله و غیر مبله در شهر و شمیرانات - ۸۳۰۸۴۱ - ۸۳۰۸۴۲

نیازمندیهای اطلاعات

برای دادن آگهی تلفنی باشماره‌های ذیل تماس حاصل فرمائید

تلفنهای: ۳۰۳۷۰۲-۳۱۱۲۱۹-۳۱۱۲۲۵-۳۱۱۲۲۴

استخدام

بیک نفر تلفنچی مرد یا زن مورد نیاز است تلفن ۷۵۷۳۵۸
۱ـ۲ آـ۸۳۴

بیک نفر آقا و یا خانم برای نظافت وآبدارچی بطور تمام وقت باضامن نیازمندیم تلفن ۸۹۴۹۷۵

بتعدادی کارگر جهت کار در یک کارخانه تجارتی از ساعت ۴ بعد از ظهر تا ۱۰ شب نیازمندیم تلفن ۶۶۹۲۹۳

فروشنده

به تعدادی فروشنده زن و مرد باحقوق مکفی نیازمندیم تلفن ۸۲۵۸۰۹
۱ـ۴ آـ۸۰۵

عالی نسب ALI:N

استخدام کارگرقالبساز صفحه تراشکار، پرسکار و کارگر ساده

شرکت سهامی تولیدی صنایع نفت و گاز عالی نسب

تعدادی کارگر قالب‌ساز با سابقه ۳سال، صفحه تراشکارباسابقه ۳سال پرسکار باسابقه ۱سال و کارگر ساده مرد با حقوق مکفی وسود ویژه و استفاده از خدمات درمانی و ناهار رایگان با شرایط زیر استخدام مینماید.
۱ـ سواد خواندن و نوشتن
۲ـ پایان خدمت‌زیرپرچم یا معافی دائم
واجدین شرایط میتوانند به استثنای روز های پنجشنبه و جمعه از ساعت ۲الی ۶ بعدازظهر بمحل کارخانه واقع در پشت باغ شاه سه‌راه اکبرآبادخیابان‌خرمشهر مراجعه نمایند.

صندوق نسوزکاوه عده‌ای را که ساکن شرق و جنوب شرق تهران باشند با شرایط مناسب استخدام می نماید.
۱ـ جوشکار درجه ۲
۲ـ پرس کار
۳ـ بتونه کار
۴ـ کارگر ساده
واجدین‌شرایطمیتوانند همه روزه در وقت‌اداری به آدرس‌میدان‌فردوسی ابتدای خیابان سپهبد زاهدی شماره ۱۹ ـ ساختمان کاوه مراجعه نمایند.

سکرتر

یک شرکت تولیدی بیک نفر سکرتر باسابقه که وارد به امور ماشین نویسی فارسی و انگلیسی باشد احتیاج فوری دارد تلفن ۶۵۶۷۲۳ـ۶۵۴۵۹۶
۱ـ۳ آـ۲۰۴۲

پزشکیار یا بهیار نیازمندیم ۸۲۳۸۳۱

تحصیلدار

با ضامن معتبر وگواهی موتور نیازمندیم تلفن ۸۹۲۲۴۳

تعدادی

دبیر زن ومرد برای تدریس خصوصی ریاضیات فیزیک شیمی‌وزبان نیازمندیم ۸۳۳۳۱۹
۱ـ۲ آـ۴۰۹

حتی بابرگ آماده خدمت چند نفر کارگر فنی نیمه متخصص مورد احتیاج است تلفن ۲۲۳۲۶۳
آـ۵۰۵

بچند نفر فروشنده دوشیزه‌یا بانونیازمندیم فروشگاه نایس تلفن ۸۹۰۹۰۵

بچندنفردوشیزه جهت‌بسته‌بندی مورد احتیاج است تلفن ۹۲۳۸۴۶ ـ ۹۲۳۶۷۵
آـ۶۲۱ ۱ـ۲

جردن تاکسی

به تعدادی راننده با اتومبیل‌سواری‌نیازمندیم تلفن ۲۲۲۳۴۵و۲۲۲۳۳۶

شرکت جیوه

باحقوق مکفی استخدام میکند:
۱ـ چند نفر سرویسکارشوفاژ.
۲ـ چند نفر کارگر نجار.
۳ـ یکنفر پیشخدمت.
۸۳۹۶۰۰ ـ ۸۲۰۹۹۶
۱ـ۲ آـ۱۲۴۴

موسسه فرهنگی فرانسوی به چند نفر کارگر زن جهت‌کار نیمه‌وقت (۷ صبح تا ۱۲٫۳۰) وپنج روز در هفته نیاز دارد داوطلبین‌باتلفن های ۶۲۶۵۹۹ و ۲۲۴۷۳۷ تماس بگیرند.
۱ـ۳ آـ۲۷۱۹۲

دوشیزه یا بانو
یکنفر برای جوابگوئی تلفن‌و تایپ فارسی تمام وقت مورد نیاز است باتلفن ۲ـ۸۵۶۰۰۱ تماس حاصل نمایند.
۱ـ۳ آـ۲۸۵۵۷

دعوت بهمکاری

شرکت‌اتوآس

تعدادی اتومبیل باراننده تمام وقت احتیاج دارد
آدرس: شهرآرا سه‌راه‌پارک‌مقابل شهرداری

استخدام جوشکار

بچند نفر جوشکار با سابقه‌با حقوق مکفی برای کاردرتهران نیازمندیم داوطلبین عصر ها به خیابان پهلوی جنب سینما رادیوسیتی کوچه گیلانشاه پلاک ۱۱ مراجعه نمایند.
۱ـ۳ آـ۸۰۲

بچند نفر کارگر ورقکار و سیمکش تابلوی برق با حقوق مکفی‌نیازمندیم تلفن ۷۵۲۳۴۵

کارگاهی در نارمک به چند نفر کارگر فلز کار با مزایای قانونی کامل احتیاج دارد تلفن ۳۱۵۳۹۴

منشی باحقوق مکفی

به دوشیزه یابانوئی‌که آشنائی به‌تایپ فارسی ولاتین داشته باشد با حقوق مکفی نیازمندیم شرکت گویا خیابان فرصت کوچه نمازی شماره۱۲ لطفاقبلاباتلفن ۸۲۳۰۳۱ـ ۸۲۳۰۳۲ تماس بگیرید

یک نفر منشی‌باآشنائی کامل به تایپ فارسی و لاتین بطور تمام وقت با حقوق مکفی استخدام میشود.
طالبین بخیابان فیشرـ آباد خیابان نیکو شماره ۴۳ مراجعه فرمایند.

بیک مستخدم زن جهت خدمت‌در منزل‌نیازمندیم ۶۵۸۵۵۶

سکرتر

بیکنفر دوشیزه یا بانو با آشنائی کامل بزبان انگلیسی و تسلط بتایپ فارسی ولاتین با حقوق مکفی‌نیازمندیم۶۶۳۶۲۹ و ۶۶۸۴۸۸

کدبانوی آشپز
بانوئی برای انجام کار منزل و آشپزی باضامن و حقوق مکفی نیازمندیم تلفن۲۲۷۱۱۳
آـ۷۰۹

آرایش درسای
چند نفر سرپیچ بانو یادوشیزه استخدام میکند تلفن۲۲۹۴۲۵
آـ۷۱۱

بچند کارگر زیگزال دوز و چرخکار دوشیزه‌یابانو نیازمندیم تلفن ۳۰۵۲۹۸
آـ۷۰۳

استخدام

بیک دوشیزه یا بانو جهت سکرتری و یک‌نفر مرد برای نظافت مورد نیازاست تلفن۸۴۹۲۸۲ از ۸ صبح‌تا۲بعدازظهر

بیمارستان و زایشگاه تهران احتیاج بتعدادی نرس‌وبهیار برای‌شیفت شب و سرپرست واسکراب نرس برای شیفت روز و شب‌اطاق عمل‌با حقوق کافی‌دارد. علاقمندان میتوانندهمه روزه از ساعت ۷½صبح تا ۳بعدازظهر با دفتر اداری بیمارستان تماس حاصل نمایند.
تلفن ۷ـ۸۳۳۰۷۱

موسسه اطلاعات استخدام میکند

موسسه اطلاعات برای مشاغل اداری خود به افراد زیر نیازمند است
۱ـ ماشین‌نویس‌فارسی با تسلط کامل‌وحداقل یکسال سابقه کار
۲ـ کارمند اداری با حداقل‌یکسال‌سابقه‌کار در مشاغل اداری
داوطلبان میتوانند از ساعت ۲ تا ۴بعدازظهر باداره کارگزینی‌موسسه اطلاعات واقع در میدان سپه ـاول خیابان‌خیام ساختمان‌روزنامه‌اطلاعات مراجعه فرمایند

بیک مستخدم زن جهت خدمت در خارج از مملکت نیازمندیم ۶۵۸۵۵۶

کارخانه دارو سازی تمام‌وقت یانیمه وقت تعدادی دوشیزه یابانو جهت کار و یکنفرجهت سرپرستی استخدام مینماید، طالبین بخیابان اقبال آشتیانی بین بهبودی و شادمان شماره ۲۲۹ لطفا از درب کوی آزاده طبقه اول مراجعه نمائید.
۱ـ۲ آـ۶۹۱

دوشیزه‌یا بانوی‌تلفنچی و یکنفر جوان جهت وصول‌مطالبات‌نیازمندیم ۷۶۷۳۰۱

نصب کار پرده پارچه‌ای و کرکره نیازمندیم ۷۵۷۳۵۷
آـ۷۰۵

استخدام کارگر
شرکت اوراژ تعدادی کارگرو استادکاربرق صنعتی جهت کار درشهر صنعتی قزوین‌استخدام مینماید.
خیابان جمشید آباد جنوبی مقابل هتل پاسارگاد شماره ۱۶۴ طبقه پنجم
۱ـ۲ آـ۶۶۴

مهندسین مشاور ساپی
چند نفر مهندس تاسیسات ـ ساختمان‌ـمتره باتجربه وچند نفر نقشه‌کش تاسیسات ـ ساختمان و چند نفر تکنیسین ساختمان جهت تهران و شیراز استخدام‌میشوند تلفن۲۲۱۰۲۲
آـ۶۷۸

به دو نفر راننده وانت جهت کار در جنوب نیازمندیم تلفن ۶۸۰۶۱۱
آـ۶۶۵

مدیری برای رستورانی در استان مرکزی مورد نیازاست تلفن ۳۹۳۴۷۴
۱ـ۲ آـ۶۷۷

تلفنچی

دوشیزه‌یابانو جهت جوابگوئی تلفن تمام وقت موردنیازاست. تلفن: ۷۶۴۷۴۶ ـ ۷۶۰۱۴۹ـ ۷۶۳۴۰۴
آـ۹۱۲

فقط ۱۸ نفر

پس از یکدوره کوتاه آموزش رادیو تلویزیون‌ـ نقشه‌کشی‌ـ فارسی و لاتین مجانا برای کار برق فشار قوی و ماشین نویسی معرفی میشوند تلفن ۶۴۹۴۹۴
آـ۶۸۳

هنرپیشه زن و مرد
آموزشگاه‌هنری پاترا با امتیاز رسمی از وزارت فرهنگ و هنر عده‌ای خانم و آقا جهت تعلیم هنرپیشگی. فن بیان و شرکت در فیلم سینمائی و سریال تلویزیونی میپذیرد داوطلبان‌همه روزه از ساعت ۱۰ صبح الی ۱۱٫۵ وازه۴ الی ۷٫۵ بعد ازظهر مراجعه نمایند. احمد کاشانی کارگردان تاتر ـ نشانی دروازه دولت روبروی پمپ بنزین کوچه حمیدالدوله تلفن ۳۱۴۵۳۹
آـ۶۸۸

کمک‌انباردار تمام وقت استخدام میشود تلفن ۸۹۱۰۴۱

شریک

یکشرکت تزئیناتی وساختمانی بیک شریک نیازمند است ۶۵۶۷۷۳
۱ـ۲ آـ۱۶۰

جویای کار

یک دیپلمه‌آماده کار است تلفن ۷۹۸۰۴۵
۱ـ۱

جوان مجردانگلیسی۳۷ ساله آشنائی کم بزبان فارسی متخصص تغذیه وتولید مثل گاو، مدیریت مزرعه گاوداری آموزش کارگران درامر گاو داری مدرن، امور حسابداری و غیره با تجربه چندین ساله که دو سال‌آخرآن درتهران و برای اداره مزرعه گاو داری با بیش از ۵۰۰ گاو شیر ده بوده جهت مدیریت امور مزارع گاو داری درتهران وحومه آماده کار میباشد. لطفا با آقای استورارشرکت پاین ایران‌صندوق‌پستی ۱۷۰۰ تهران تماس ـ بگیرید.

آموزشگاهها

فقط ۳۵۰ ریال
اصول ماشین نویسی فارسی یالاتین رادر آموزشگاه ربانی بیاموزید شاه آباد ۳۱۷۱۳۵

دیپلم در رشته‌تلویزیون یک‌ساله تمام وقت دوساله نیمه وقت
British Television Training Centre
23 Grosvenor Strete, London, W.I. England
Tel: 629-5069.

کلاس موسیقی

پیانو ارگ گیتار جاز سنتور فلوت آواز سه ماهه انفرادی ۳۹۲۹۷۳
۱ـ۶ آـ۱۱۴۵

تعلیم پیانو

توسط بانوی ایرانی ۶۲۸۳۶۴

تدریس خصوصی

مکالمه انگلیسی

در کوتاهترین مدت
۶۵۵۷۰۵

معلمین مدارس راهنمائی و دبیرستانهاو هنرستانهای تهران آماده تدریس کلیه دروس، راهنمائی، نظری، دبیرستان، هنرستان در منزل شما
۹۷۶۵۵۴

ترسیمی رقومی

صددرصد تضمینی ۷۵۸۶۹۱

انگلیسی

فرانسه کنتراتی
تلفن ۶۵۲۴۵۷

انگلیسی بانوار ۳۰۵۲۰۰
آـ۷۴۳

تدریس خصوصی فرانسه توسط تحصیلکرده فرانسه تلفن ۶۳۳۳۹۴
آـ۸۳۷

مجرب ترین دبیران
دبیرستان های تهران آماده تدریس کلیه دروس پنجم و ششم دبیرستان و دوره نظری وراهنمائی در منزل شما
۸۵۰۱۱۱ و۸۵۸۱۱۱
۱ـ۵ آـ۱۱۸۲

حتی اگر انگلیسی نمیدانید تضمین میکنیم ۱۰۰ ساعته مکالمه روزمره را بشما بیاموزیم
نوار و کتاب رایگان
۸۵۰۱۱۱ و ۸۵۸۱۱۱

تدریس خصوصی ریاضیات و فیزیک‌توسط‌دانشجوی باتجربه فنی تلفن ۷۸۰۳۱۸ از ۵ تا ۸ بعد ازظهر
۱ـ۳ آـ۸۳۸

ریاضیات فیزیک شیمی زبان

توسط گروه دبیران تضمینی ۸۳۳۳۱۹

تدریس، ریاضیات، فیزیک، شیمی،زبان توسط دانشجویان زبده فنی ۳۳۱۶۱۸

مکالمه وگرامر انگلیسی فرانسه

کنتراتی ۸۳۳۳۱۹

انگلیسی فرانسه

در محل‌شما ۸۵۰۷۳۶

حتی اگر

انگلیسی نمیدانید
۱۰۰ ساعته تضمین میکنیم درحد مکالمه روزمره (خواندن، نوشتن، گرامر و مکالمه) بیاموزید
تلفن ۹۷۶۵۵۴

صحبت کنید

انگلیسی یافرانسه حتی در منزل یا محل کارتان در مدتی کوتاه۸۳۳۳۱۹

نظری ریاضیات خصوصی راهنمائی ۶۶۰۷۷۹

راهنمائی نظری و دبیرستان توسط دبیران ورزیده با تضمین‌قبولی ۸۳۳۳۱۹

فیزیک‌شیمی‌ریاضیات
دانشجویان آریامهر وتهران ۹۲۶۴۸۸
۱ـ۲ آـ۴۱۴

پانسیون

پانسیون مدرن برای خانم های کارمند و دانشجو کاخ شمالی و تخت جمشید تلفن ۶۶۰۸۵۱ـ ۶۴۸۳۹۵

شرکت لوله وماشین‌سازی ایران

سهامی عام
جهت تکمیل کادر کارگری کارخانجات تابعه بافراد زیر نیازمند است.
۱ـ آهنگر درجه یک ۵ نفر
۲ـ آهنگر درجه دو ۵ نفر
۳ـ جوشکار درجه دو ۵ نفر
۴ـ راننده لیفتراک ۱ نفر
واجدین شرایط همه‌روزه (غیراز ایام‌تعطیل) از ساعت ۷٫۵ صبح تا ۲٫۵ بعدازظهر باداره مرکزی واقع در تهران‌پارس ایستگاه ماشین‌سازی مراجعه نمایند.

استخدام کارگر

شرکت سهامی تکنو صنایع استخدام میکند
۱ـ کارگر زن با تحصیلات ششم ابتدائی
۲ـ کارگر مرد باسواد خواندن و نوشتن
۳ـ راننده پایه یک با حداکثر ۳۵ سال سن
نشانی: خیابان نادری شماره ۲۴۷ ساختمان تولیدارو

آگهی استخدام

مهندس شیمی که‌دارای سابقه‌کار باشد باحقوق مکفی برای خدمت‌در یک شرکت رنگ سازی در تهران استخدام میشود.
از داوطلبین خواهشمند است باذکرمشخصات تحصیلی و سوابق کار باصندوق پستی تهران ۳۱۹۹ مکاتبه و یاباتلفن شماره ۶۴۳۰۶۴تماس بگیرید

گروه صنعتی آردل تعدادی کارگر ساده‌وفنی باسوادخواندن‌ونوشتن معاف ازخدمت با حداقل درآمد ۱۲۰۰۰ تا ۱۳۰۰۰ ریال در ماه استخدام مینماید.
۱ـ حداقل حقوق خالص از ۷۵۰۰ تا۸۵۰۰ ریال
۲ـمعادل ۱٫۰۰۰ ریال کمک هزینه مسکن
۳ـسود ویژه معادل ۴ماه درسال که‌دوماه از آن ضمن سال و بقیه در دوقسمت پرداخت میگردد.
۴ـ استفاده ازنهار مجانی معادل روزانه ۵۰ ریال
۵ـاستفاده از سرویس رفت‌وآمد از ۷نقطه تهران
۶ـاستفاده از نهارخوری، حمام‌وسرویس کامل رفاهی.
۷ـاستفاده از کلیه مزایای قانونی‌وسازمان تامین اجتماعی وبیمه.
واجدین شرایط میتوانند همه روزه به‌محل کارخانه واقع درجاده جنوبی مهرآباد پشت کارخانجات شیرپاستوریزه وامتداد کارخانجات جنرال وکارتن سازی بعد ازکارخانه نوظهور مراجعه فرمایند.

بیمارستان دکتر مسیح دانشوری- شاه‌آباد شمیران

برای کار در بیمارستان نیاز به افراد واجد شرایط ذیل از طریق خرید خدمت دارد.
۱ـ ۱۲ نفر دیپلمه برای کارهای حسابداری اداری
۲ـ ۳۰ نفر با حداقل تحصیلات سیکل اول برای کمک بهیاری
۳ـ ۹ نفر کارگر فنی (راننده- سیمکش- تلفنچی- خیاط- لوله‌کش- نجار) با حداقل تحصیلات ششم ابتدائی
۴ـ ده نفر آشپز و کمک‌آشپز با حداقل تحصیلات ششم ابتدائی
۵ـ ۶ نفر نگهبان با حداقل تحصیلات ششم ابتدائی
داوطلبین میتوانند با دردست داشتن مدارک لازم همه روزه به غیراز ایام تعطیل از ساعت ۷/۵ تا ۱۵/۵ به بیمارستان شاه‌آباد شمیران اموراداری مراجعه نمایند.

کارخانه پشم شیشه ایران

استخدام‌مینماید
۱ـ تعدادی نگهبان (ششم ابتدائی ـ انجام خدمت وظیفه عمومی ـ ضمانت معتبر)
۲ـ تعدادی کارگر ساده با حداقل حقوق برای ۸ ساعت کار ۹۰۰۰ ریال

مزایای استخدامی
پرداخت سود ویژه
پرداخت پاداش براساس نوع کار
پرداخت پاداش حضور بموقع در سرکار
استفاده از تعاونی مصرف (خواربار)
استفاده از رستوران کارخانه
استفاده از کلاسهای آموزشی کارخانه
استفاده از سرویس رفت‌و برگشت کارخانه
کمکهای اجناس(ازقبیل پوشاک‌ولوازم‌التحریر فرزندان)
استفاده از مزایای قانونی بیمه کامل
آدرس جاده قدیم کرج کیلو متر ۷ بعد از تقاطع راه آهن روبروی کارخانه جنرال کارخانه پشم شیشه ایران مراجعه نمایند.

استخدام معلم زبان انگلیسی

۱ـ نیروی‌هوائی شاهنشاهی جهت‌تدریس‌زبان انگلیسی بتعدادی معلم زبان احتیاج دارد.
۲ـ ساعات تدریس روزانه حداقل ۶ ساعت ۵ روز در هفته در دو شیفت صبح از ساعت ۷٫۳۰ الی ۱۲٫۳۰ و بعد از ظهر از ساعت ۱۴ الی ۱۹٫۵۰ خواهدبود.
۳ـ حق‌التدریس معلمین از ساعتی ۴۰۰ ریال شروع‌و هر سال ساعتی۲۰ریال اضافه و حداکثر تا ۵۲۰ ریال‌افزایش خواهد یافت.
۴ـ از متقاضیان محترم خواهشمند است از تاریخ‌نشر این‌آگهی بجز روزهای تعطیل بفرماندهی آموزش های‌هوائی واقع در خیابان تهران‌نو ایستگاه فرودگاه مراجعه کنند و یا باتلفن ۳۴۶۰۵۸ تماس حاصل نمائید.
م‌الف ۲۱۷۷۹
نیروی هوائی شاهنشاهی

هوخست

HOECHST

دیپلمه ریاضی و طبیعی و تکنیسین آزمایشگاه

شرکت سهامی خاص‌صنعتی هوخست برای آزمایشگاه کنترل دارو در قسمت شیمیائی‌ومیکرو بیولژی به چندنفر دیپلمه‌ریاضی و طبیعی و تکنیسین آزمایشگاه نیازمند است.
شرکت سهامی خاص صنعتی هوخست
آدرس: تهران پارس ـ جاده آبعلی
تلفن: ۵ـ۷۸۲۲۸۴، خانم هیربدیان

کارخانجات صنایع پارس و آمریکا

استخدام میکند

۱ـ نقشه‌کش فنی با تحصیلات دیپلم یکنفر
۲ـ مونتاژکار درجه ۲ یخچال با یکسال تجربه کار ۱۰ نفر
۳ـ نقطه جوشکار با یکسال تجربه کار ۵ نفر
۴ـ سرویسکار یخچال با ۴ سال تجربه کار ۵ نفر
۵ـ نقاش پیستوله‌کار با تجربه‌کار یکنفر
۶ـ جوشکار لوله‌کش با تجربه‌کار یکنفر
۷ـ مکانیک ماشین‌آلات ثابت با تجربه‌کار یکنفر
۸ـ تراشکار درجه یک ۲ نفر
۹ـ موتورچی برق یکنفر
۱۰ـ کارگر نیمه ماهر ۲۰ نفر
۱۱ـ کارگر ساده ۲۰ نفر

شرایط استخدام:
در همه موارد داشتن سواد خواندن و نوشتن و ورقه خاتمه خدمت یا معافی دائم غیرپزشکی نظام وظیفه ضروری است متقاضیان بکارگزینی کارخانجات صنایع پارس و آمریکا واقع در کیلومتر ۴ جاده قدیم کرج مراجعه نمایند.

PHILIPS

SALES ENGINEERS

are required for marketing scientific/industrial instruments. Candidates should meet following requirements:

1- Age 25-30
2- B.Sc. degree in Electronics or Physics
3- Sufficient knowledge of English
4- At least 2 years experience in marketing similar products.

Please contact 662281-5 from 08:30 to 15:30 Saturday thru Wednesday for interview.

هوخست

HOECHST

منشی

شرکت سهامی خاص ایران هوخست نیازمند است به یکنفر منشی
شرایط:
آشنائی کامل به زبان‌انگلیسی‌وهمچنین تایپ انگلیسی و فارسی
شرکت سهامی خاص ایران هوخست امیرآباد مقابل‌پارک فرح تلفن ۵ـ۶۱۰۲۲۴ قسمت کارگزینی

عروس خانم‌وشاه‌داماد کانون هنرمندان بمدیریت‌کمدین معروف بهمنیار برای‌برگزاری جشن های‌شما عزیزان آماده‌است چهار راه شاه نرسیده به‌چهارراه کاخ تلفن: ۶۴۲۵۵۹-۶۶۱۴۳۳

نیازمندیهای اطلاعات

برای دادن آگهی تلفنی باشماره‌های ذیل تماس حاصل فرمائید

تلفنهای: ۳۱۱۲۲۴-۳۱۱۲۲۵-۳۱۱۲۱۹-۳۰۳۷۰۲

هوخست

استخدام کارگر زن و مرد

شرکت سهامی خاص صنعتی هوخست استخدام مینماید .
۱ـ ۳۰ نفر کارگر زن برای بسته بندی
۲ـ ۲۰ نفر کارگر ساده مرد برای بخش تولید دارو با حداقل مدرک دوم پیکار
شرکت سهامی خاص صنعتی هوخست
آدرس : تهران پارس ـ جاده آبعلی
تلفن : ۵ـ۷۸۲۲۸۴ ، خانم میرمیران

شرکت فلورتیسن جونیت ونچر

به افرادی از قبیل ناظر ـ سرپرست کارگر ـ کارگر ـ پیشه‌ور درجه یك که دارای حرفه های زیر میباشد برای همکاری در ساختمان پروژه پالایشگاه اصفهان دعوت مینماید .
۱ـ لوله‌کش
۲ـ جوشکار (فشار قوی)
۳ـ ریگر
۴ـ کارگر دیك بخار
۵ـ برقکار
۶ـ نجار
۷ـ آهنگر
از متقاضیان تقاضا میشود که با دفتر شرکت فلورتیسن جونیت ونچر در خیابان کاخ شمالی شماره ۶۵ از ساعت ۷½ صبح الی ۵ بعدازظهر در تاریخ ۱۳ الی ۱۸ آذرماه مراجعه فرمائید .

آگهی استخدام

سازمان مالکین کوی نوبنیادونک

تعدادی سرنگهبان و نگهبان و آسانسورچی با حداقل تحصیلات ششم ابتدائی وداشتن ضامن معتبر استخدام مینماید .
داوطلبان از تاریخ ۲۰ الی ۲۵ آذر ۳۵ به‌محل سازمان واقع در انتهای خیابان محمد رضا شاه کوی چکاوه مراجعه نمایند تلفن ۶۸۰۷۵۴

استخدام

شرکت لاستیك پارس
(سهامی عام)
بافراد زیر نیازمند است داوطلبین می‌توانند جهت تکمیل درخواست استخدام همه روزه به استثنای پنجشنبه از ساعت ۸ الی ۱۲ و ۲ الی ۵ بعدازظهر بدفتر شرکت واقع در بلوار الیزابت پلاك ۱۶۶ طبقه سوم ساختمان صنایع حرارتی مراجعه نمایند .
۱ـ مهندس مکانیك یاشیمی یکنفر جهت کار در ساوه (شهر صنعتی کورش) دارای تجربه عملی کار در کنترل مرغوبیت صنایع لاستیك سازی یا پلاستیك‌سازی که پس‌از استخدام برای آموزش بایتالیا اعزام خواهد شد
۲ـ مامور خرید داخلی یکنفر دیپلمه جهت کار در ساوه وتهران دارای تجربه عملی کار بین ۵ الی ۸ سال در زمینه خرید وسایل‌وابزار و ماشین‌آلات صنعتی .
۳ـ نامه‌رسان یکنفر جهت کار در تهران با داشتن موتورسیکلت شخصی .
شرایط عمومی: دانستن زبان انگلیسی برای ردیف ۱ و ۲ ـ برك خاتمه خدمت یا معافی سن بین ۲۵ الی ۳۵ سال.

آگهی استخدام

شرکت سهامی خاص سالوین

بافراد زیر نیازمند است :
۱ـ انباردار مواد اولیه با سابقه کافی
۲ـ صندوق‌دار با تضمین کافی
۳ـ حسابدار با سابقه کار
واجدین شرایط روز های شنبه و یکشنبه از ۸ تا ۱۱ صبح بدفترشرکت سهامی ویتانا واقع در کیلومتر ۱۱ جاده قدیم کرج مراجعه نمایند
تلفن ۶۳ـ۹۵۱۰۶۱ ۱ـ۶

آگهی استخدام

شرکت سهامی معاملات خارجی برای مشاغل بلامتصدی خودبافراد مشروحه زیر احتیاج دارد :
۱ـ کارشناس حمل ونقل بین‌المللی بادرجه لیسانس و حداقل ۵ سال تجربه .
۲ـ بازرس کالا (ازنظر کیفی) با ۵ سال تجربه .
۳ـ ارزیاب کالا (ازنظرکیفی) با ۵ سال تجربه .
۴ـ متخصص بیمه با حداقل ۵ سال تجربه.
۵ـ حسابدار بازرگانی که باکار بانکی آشنائی داشته باشد باحداقل ۵ سال تجربه.
۶ـ متصدی امور حمل ونقل وترخیص با ۳ سال تجربه .
داوطلبان شغل به خیابان سپهبد زاهدی پلاك ۲۹۵ شرکت سهامی معاملات خارجی طبقه ششم اداره کارگزینی مراجعه نمایند .
م الف ۲۱۳۰۸

شرکت کارخانه‌های صنعتی آزمایش

(سهامی عام)
استخدام میکند
۱ـ تعدادی کارگر مکانیك باچهار سال سابقه کار
۲ـ تعدادی کارگر ساده زن و مرد
داوطلبین بایستی دارای معافی غیر پزشکی بوده و به اداره کارگزینی کارخانه‌های صنعتی آزمایش کیلومتر ۱۲ جاده آبعلی سه‌راه آزمایش قسمت پرسنل مراجعه نمایند .

یك شرکت نوشابه‌سازی احتیاج بفردی بامشخصات زیر دارد

۱ـ دارا بودن درجه علمی دانشگاهی درشیمی یا تغذیه
۲ـ آشنائی کامل به زبان انگلیسی یا آلمانی
۳ـ قبول مسئولیت فنی کارخانه باتوجه به قوانین حاکمه
۴ـ دارا بودن شخصیت اداره کادر آزمایشگاه وکنترل مرغوبیت
۵ـ دارا بودن حداقل ۳ سال سابقه کار در اداره آزمایشگاه
لطفا مشخصات کامل ، سابقه کار باذکر حقوق مورد درخواست را همراه عکس به‌نشانی صندوق پستی شماره ۶۳۰۳ـ۸ ارسال فرمائید اطلاعات واصله کاملا محرمانه تلقی ودرصورت تقاضا بازپس‌داده خواهد شد

استخدام

یکنفر دوشیزه یا بانوی سکرتر فرانسه و فارسی باتجربه تمام وقت باحقوق مکفی استخدام مینماید متقاضیان صبحها از ساعت ۸ تا ۱۰ به تلفن ۲۲۲۷۳۳ تماس حاصل نمایند .

Pfizer

COST ACCOUNTANT

S.S. Pfizer Laboratories invites applications from university graduates, who could carry out responsibility for the operation of its Cost Accounting Department.

The right candidate should have good working knowledge of English, age not more than 35, and have completed or exempted from military service.

We offer attactive salary and fringe benefits, plus five-day-week work.

Written applications giving full details of age, experience, qualifications should be addressed to:

The Personnel Manager
P.O. Box 725
Tehran

مشاغل زیر مورد احتیاج است :

کارمند آمار
در و پنجرمساز
جوشکار کاربیت
پرس‌کار
فرزکار درجه یك
خمکار
سوراخکار قلاویز کار
برشکار گاز
ورقکار
شیشه‌بر
کمك‌انباردار با ضامن معتبر
نگهبان با ضامن معتبر
کارگر ساده
خواهشمند است بادر دست داشتن اصل شناسنامه وبرگ پایان خدمت یامعافی دائم از ۸ تا ۱۰ صبح به خیابان ویلا خیابان دامغان شماره ۶ دفتر کارخانه ساراول مراجعه نمائید .

شرکت خدمات پارس (سهامی خاص) بمنظور تکمیل کادر فنی رادیو و تلویزیون خود تعدادی هنرجو بامشخصات ذیل انتخاب که پس از یکدوره آموزشی ۶ ماهه تئوری وعملی باحقوق و مزایای مکفی برای کار در تهران و شهرستانها مشغول بکارمیشوند

۱ـ حداقل داشتن مدرك سیکل اول متوسطه
۲ـ داشتن معافیت دائم نظام وظیفه و یا برگ پایان خدمت .
۳ـ داشتن ضامن معتبر و سپردن تعهد خدمت بمدت ۲ سال پس‌از پایان دوره آموزشی .
۴ـ سپردن تعهد خدمت در شهرستان .
متقاضیان تهران و شهرستانها میتوانند همه روزه از ساعت ۸ صبح تا ۱۲ ظهر با در دست داشتن مدارك لازم‌استخدامی به کارگزینی شرکت واقع در خیابان آیزنهاور ایستگاه شاوبلورنس شماره ۵۶۳ مراجعه و یا مشخصات خود را توسط صندوق پستی شماره ۱۷۰۲ر۱۴ همراه با یك قطعه عکس ارسال نمایند.

سازمان صنایع نظامی

آگهی استخدام
سازمان صنایع نظامی در تخصصهای مشروحه زیر افراد حائز شرایط را با حقوق مکفی استخدام مینماید :

تخصص	تحصیلات
۱ـ مهندس راه‌وساختمان	لیسانس و یا فوق لیسانس
۲ـ مهندس برق	لیسانس و یا فوق لیسانس
۳ـ مهندس شیمی	فوق لیسانس
۴ـ مهندس مکانیك	لیسانس و یا فوق لیسانس
۵ـ مهندس تاسیسات	لیسانس و یا فوق لیسانس
۶ـ مهندس الکترونیك	لیسانس و یا فوق لیسانس
۷ـ مترجم زبان آلمانی	لیسانس و یا فوق لیسانس
۸ـ مترجم زبان انگلیسی	لیسانس و یا فوق لیسانس
۹ـ حسابدار	لیسانس و یا فوق لیسانس
۱۰ـ حسابرس	لیسانس و یا فوق لیسانس
۱۱ـ تکنیسین شیمی	فوق دیپلم
۱۲ـ تکنیسین مکانیك	فوق دیپلم
۱۳ـ تکنیسین برق	فوق دیپلم
۱۴ـ تکنیسین راه و ساختمان	فوق دیپلم
۱۵ـ ماشین‌نویس فارسی ولاتین	دیپلم طبیعی ، ریاضی و ادبی (مدرك تخصصی هم داشته باشند)
۱۶ـ ماشین‌نویس فارسی	دیپلم طبیعی ، ریاضی و ادبی (مدرك تخصصی هم داشته باشند)
۱۷ـ بایگان ـ دفتردار	دیپلم طبیعی ، ریاضی و ادبی (مدرك تخصصی هم داشته باشند)

داوطلبین حائز شرایط میتوانند همه روزه باستثنای ایام تعطیل از ساعت ۸ الی ۱۲ با در دست داشتن عین مدارك تحصیلی و سربازی و تخصصی برای کسب اطلاعات بیشتر بدفتر سازمان صنایع نظامی واقع درسلطنت‌آباد مراجعه نمایند
م‌الف ۲۱۱۳۰ سازمان صنایع نظامی

شرکت ملی نفت ایران

آگهی استخدام تکنیسین

شرکت ملی‌نفت‌ایران جهت تربیت کادرتکنیسین برای مشاغل مختلف فنی واداری تعدادی کارمند مرد باشرایط زیر از طریق آزمایش کتبی و مصاحبه برای خدمت در شرکت سهامی خاص خدمات نفت ایران در مناطق نفتخیز جنوب(اهواز ـ آغاجاری ـ گچساران ـ بندر ماهشهر و خارگ) استخدام مینماید.
شرایط :
۱ـ دارا بودن دیپلم کامل متوسطه در رشته های طبیعی ـ ریاضی و یا دیپلم یافوق دیپلم از هنرستان هادر یکی از رشته های برق ـ میکانیک ـ فلز کاری واتومیکانیک با معدل کتبی (سال ششم) ۱۲ ببالا . فارغ‌التحصیلان هنرستانها بایستی ریز نمرات سال آخر تحصیلی خودرا ارائه دهند.
۲ـ حداکثر سن ۳۰ سال (متولدین سال ۱۳۲۵ ببالا)
تبصره: داوطلبانیکه سن آنها از ۲۵ سال بیشتر باشد بایستی دریکی از رشته‌های فوق دارای سابقه کار باشند .
۳ـ تایید صحت مزاج از طرف بهداری شرکت ملی نفت ایران.
۴ـ دارا بودن گواهی پایان خدمت وظیفه ویا معافیت دائم.
۵ـ شاغل نبودن در سازمانها و موسسات دولتی و یاوابسته به دولت.
۶ـ آشنائی به زبان انگلیسی.
۷ـ قبول شدگان در آغاجاری ـ گچساران ـ وخارگ تا زمانیکه منزل سازمانی موجود نباشد مسئول تهیه مسکن خود بوده واز فوق‌العاده مسکن استفاده مینمایند.
به سایرینکه‌محل خدمت آنهادر اهوازخواهد بود فقط فوق‌العاده مسکن پرداخت خواهد شد و قبول شدگان مسئول تهیه مسکن‌خود میباشند.
داوطلبان واجد شرایط میتوانند با دردست داشتن شناسنامه عکس دار ـ اصل آخرین مدرك تحصیلی ـ گواهی پایان خدمت یا معافیت از خدمت و سه قطعه عکس ۴×۶ که مشخصات آنان پشت آنها نوشته شده باشد از تاریخ بیستم آذرماه سال ۲۵۳۵ شاهنشاهی بمدت دو هفته باستثناء روزهای پنجشنبه وتعطیل شخصا به اداره استخدام شرکت سهامی خاص خدمات نفت ایران ـ اهوازیا ادارات‌پرسنل شرکت در آغاجاری ـ گچساران ـ خارك‌و مسجد سلیمان مراجعه و کارت‌ورود بجلسه امتحان رادریافت دارند.
م‌الف ۲۱۳۳۱ ۱ـ۳ آ ـ ۲۸۴۶۵

موسسه آلمانی متخصص در زمینه ابزار و دستگاههای اطفاء حریق جویای نماینده انحصاری و فعال‌درایران میباشد . نماینده باید با بخش دولتی صنایع بازرگانان‌رابطه داشته باشد . چنانچه شما حائز شرایط میباشید بما نامه بنویسید:
اتاق بازرگانی و صنایع ایران و آلمان ـ تهران صندوق پستی شماره ۱۸۴۶ر۴۱

سازمان بنادر و کشتیرانی استخدام میکند

سازمان بنادر و کشتیرانی‌جهت تکمیل کادرمهندسی راه‌وساختمان جهت خدمت‌درمرکز چندنفرمهندس راه و ساختمان را از طریق‌مصاحبه و معاینات پزشکی باحقوق ومزایای مکفی استخدام میکند .
کلیه متقاضیان باید واجدشرایط زیر باشند :
۱ـ دارا بودن مدرك لیسانس یا فوق‌لیسانس در رشته مهندسی راه و ساختمان .
۲ـ تابعیت دولت شاهنشاهی ایران .
۳ـ حداکثر سن ۴۰ سال .
۴ـ دارابودن‌گواهی خاتمه‌خدمت زیر پرچم‌یا معافیت دائم .
۵ـ متدین بیکی ازادیان‌رسمی کشور.
ازداوطلبان واجد شرایطدرخواست میشود فرم‌زیر راتکمیل و همراه با دوقطعه‌عکس ، فتوکپی‌شناسنامه فتوکپی برك خدمت یا معافیت‌دائم و فتوکپی مدرك تحصیلی به آدرس تهران خیابان شاهرضا بین کالج و ویلا نبش سرشارسازمان بنادر و کشتیرانی اداره کارگزینی ارسال نمایند .
از متقاضیان واجد شرایطمتعاقبا دعوت بعمل خواهد آمد .متقاضیان جهت کسب اطلاعات بیشتر می توانند با اداره‌کل ساختمان های بندری این سازمان (تلفن شماره ۸۳۴۰۹۸) تماس بگیرند .

نام نام خانوادگی تاریخ تولد
شماره‌شناسنامه و محل صدور
شغل فعلی
نشانی کامل شماره تلفن

تا ۵۰٪ تخفیف کلی

تعدادی یخچال، آبگرمکن، کولرآبی، تلویزیون‌لامپی ، اجاق‌گاز ، ماشین لباسشوئی و بخاری از مدلهای قدیمی‌ویا بعلت عیوب تا ۵۰٪ تخفیف کلی آماده فروش است .
از علاقمندان خواهشمند است برای بازدید و خرید اجناس‌از روز دوشنبه ۱۵ الی عصر جمعه ۱۹ آذر ماه به :
انبار و تعمیرگاه شرکت سهامی فیروز :
خیابان‌ایزنهاور ـ خیابان جیحون (لشکری) تلفن های ۱۹ـ۹۵۳۰۱۵ آقای آگاهی‌مراجعه فرمایند .

عروسی ـ تولد ـ ضیافت و میهمانی (هرگونه جشنی) در پیش دارید قبل‌از هراقدام با سازمان مطمئن که‌باشرکت‌ومسئولیت‌هنرمندان مشهور کشور تنظیم و اداره می‌شود مشورت نمائید. خیابان شاه مقابل سینما نیاگارا تلفن ۶۵۱۹۲۰ و ۶۴۲۶۳۳ خانه خوانندگان

برگزیده‌ای
ازمیان نامه‌ها

شبستر «بخش» است یا «شهرستان»؟!

از : محمد علی صفی زاده
شبستری ـ وکیل پایه
یك دادگستری

منطقه شبستر یکی از آبادـ ترین و پرجمعیت ترین نقاط آذربایجان شرقی‌استو درشصت کیلومتری تبریز و شمال دریاچه رضائیه قراردارد ،شبستر باسابقه تاریخی زیاد موطن و مدفن‌عارف بزرگ قرن هفتم و هشتم هجری شیخ محمود شبستری است و مردمان‌آن سخت کوش‌وپرتحرک هستند و نسبت باسوادان این منطقه اعم از زن و مرد از سال ها پیش بالاترین نسبت را در آذربایجان دارا بوده است و تعداد مدارس ابتدائی و متوسطه و بودجه آموزش و پرورش آن بیشترین رقمرا نسبت به وسعت و جمعیت‌در آذربایجان داراست. شبستر با ۷۸ آبادی در حدود یکصد وپنجاه هزار نفر جمعیت دارد و درآمد آن بیشتر ازطریق محصولات کشاورزی و صنایع محلی تامین میشود و از مناطق عمده صادر کننده خشکبار آذربایجان بحساب‌میاید. باوجود مستعد بودن منطقه برای انواع فعالیت کشاورزی و صنعتی بعلت عدم توجه لازم و عدم سرمایه ـ گذاری دولتو بخش خصوصی، نیروهای فعال محلی سالهاست برای یافتن زمینه فعالیت بیشتر به تهران یا سایر شهرستان های بزرگ روی آورده‌اند ، ازابتدای تقسیمات کشوری شبستر بعنوان یک بخش‌بحساب آمدو باوجود داشتن کلیه امکانات برای تبدیل شدن به شهرستان ، تاکنون وزارت کشور تصمیمی‌در این‌باره نگرفته است بااینکه با درخواست های مکرر اهالی در سال های اخیر دادگاه بخش مستقل در شبستر تاسیس شد ، ولی سایر ادارات محلی در سطح بخش‌بوده و قدرت لازمبرای تامین نیاز های مردم منطقه رامستقیما ندارند و برای انجام و کاری از تبریزباید دستور برسد .

باآینکه باسرمایه و خودباری مردم شبستر وهمراهی شیر و خورشید سرخ یک بیمارستان و درمانگاه مجهز و تاسیسات بهداشتی و ده ها دبستان و دبیرستان بوسیله نیکوکاران محلی در اطراف شبستر تاسیس شده است ولی‌در سایر زمینه‌های شهری و رفاهی نارسائی هائی وجود دارد . ازجمله سالهاپیش ازشاهراه تبریز ـ بازرگان و از محل صوفیان یک راه موقت ۳۰ کیلومتری با آسفالت سرد به شبستر کشیده شده که جوزیراه اساسی نیست اغلب‌در حال‌خرابی وتعمیر است .

از شبستر بسایر مناطق باوجود نبودن موانع طبیعی راه شوسه واقعی وجود ندارد وراه بسیار پررفت و آمد شبستر بـبندر شرفخانه و طسوج ومخصوصا مشاهیر و رضائیه بهمان وضع قدیمی و خاکی بادست انداز فراوان باقیمانده است . اسفالت و مرتب کردن اینراه بملت هموار بودن زمین پرخرج نیستو بملاوه اینراه تبریز را به شاهپور و رضائیه دهها کیلو متر از راهی که ازطریق خوی بمرضائیه‌میرود نزدیکتر میکند.

باتبدیل بخش شبستر به شهرستان و تعیین فرمانداری در آن و تاسیس ادارات لازم و اعطای اختیارات‌و صلاحیت های شایسته به ادارات ، موجبات آبادی و پیشرفت کشاورزی و صنعت و فرهنگ و رفاه مردم و عدم‌خروج فرزندان این قسمت از سرزمین زرخیز آذربایجان به سایر نقاط فراهم میشود .

مشکل بزرگ امانات پستی

سالن گمرک و امانات پستی بحدی شلوغ واز نظر سیستم اداری درهم ومغشوش است که‌هر ارباب‌رجوعی برای تحویل گرفتن بسته‌های پستی مراجعه می‌کند باید چند ساعت مداوم اینطرف و آنطرف بدود و دفاتر گوناگونی را ورق بزند تاشاید موفق شود امانتی‌خود را پیدا کند. از همه بدتر وضع دفترها است که بدخط وناخوانا نوشته شده وبسیاری از صفحات آن بر اثر ورق زدن زیاد پاره وبلااستفاده شده است. تازه بعداز پیدا کردن شمار بسته پستی در دفتر دردسرهای بعدی شروع می‌شود و آن رفتن به انبار مملو از کالا است. دراینجا بسیاری ازاجناس گوناگون روی‌هم ریخته شده وتشخیص کالای موردنظر بسیار دشوار وسخت‌مینماید اما بهر زحمتی هست‌بایدگشت وبسته پستی‌را پیداکرد، باین ترتیب وقتی بسته‌را که‌گرفتی واز در سالن بیرون آمدی باخودت فکر می‌کنی کالائی‌که در دست داری آنقدر ارزش دارد که اعصابت را بخاطر آن در اینجا خرد کرده‌ای. وشاید باهمین سئوال برای همیشه از خیر هدیه گرفتن یا سفارش دادن اجناس خارجی بگذری وعطایش را به لقایش ببخشی ؟

لزوم تشکیل دبیرخانه وزارتی درمرکز هر استان

از: حسن‌ملك ـ شاهی

یکی‌از مظاهر درخشان اصل دوازدهم انقلاب ایران ،اجرای سیاست عدم تمرکز آموزشی‌و تصویب و اجرای قانون شورا های آموزش و پرورش مناطق بوده است که بر اساس آن از شش سال قبل مسئولیت امور مالی و تاحدی اداری و آموزشی مناطق به هیئت های محلی واگذار شده است. این دگرگونی بمیسیاری از نابسامانیها ومشکلات ناشی از شیوه‌اداره همه امور‌درمرکز پایان داد، اما در وضع‌فعلی، ادارات کل استانها با کادرقوی و تشکیلات وسیع خود ،به روال سابق نقش ارشاد و نظارت در اجرای برنامه ها و مقررات ابلاغی را بعهده دارند، در سال های اخیر باتفویض اختیارات وسیع به ادارات شهرستان ها و بخش ها ، ادارات مناطق، کمتر با مرکز استان در تماسند وبرای رفع مشکل و ابهام ناچارند مرتبا با تهران تماس بگیرند.

نگارنده که چند سال امور آموزشی دو شهرستان دور و نزدیک به مرکز استان رابعهده داشتم عقیده دارم که کیفیت آموزشی و اداری شهر های نزدیک مرکز استان‌بعلت توصیه پذیری و اعمال تبعیضات و کنار گذاشتن افراد لایق ، دارای وضع نامطلوب است .

بنابراین پیشنهاد میکنم کهبا اصلاح قانون شورای آموزش و پرورش،اختیارات و امکانات بیشتری به‌این شوراها تفویض شود واز کلیه دارندگان تحصیلات عالی و صنعتی بعلت عدم توجه لازم و عدم سرمایه ـ گذاری دولتو بخش خصوصی، نیروهای فعال محلی سالهاست برای یافتن زمینه فعالیت بیشتر به تهران یا سایر شهرستان های بزرگ روی آورده‌اند ، ازابتدای تقسیمات کشوری شبستر بعنوان یک بخش‌بحساب آمدو باوجود داشتن کلیه امکانات برای تبدیل شدن به شهرستان ، تاکنون وزارت کشور تصمیمی‌در این‌باره نگرفته است بااینکه با درخواست های مکرر اهالی در سال های اخیر دادگاه بخش مستقل در شبستر تاسیس شد ، ولی سایر ادارات محلی در سطح بخش‌بوده و قدرت لازمبرای تامین نیاز های مردم منطقه رامستقیما ندارند و برای انجام و کاری از تبریزباید دستور برسد .

باآینکه باسرمایه و خودباری مردم شبستر وهمراهی شیر و خورشید سرخ یک بیمارستان و درمانگاه مجهز و تاسیسات بهداشتی و ده ها دبستان و دبیرستان بوسیله نیکوکاران محلی در اطراف شبستر تاسیس شده است ولی‌در سایر زمینه‌های شهری و رفاهی نارسائی هائی وجود دارد . ازجمله سالهاپیش ازشاهراه تبریز ـ بازرگان و از محل صوفیان یک راه موقت ۳۰ کیلومتری با آسفالت سرد به شبستر کشیده شده که جوزیراه اساسی نیست اغلب‌در حال‌خرابی وتعمیر است .

از شبستر بسایر مناطق باوجود نبودن موانع طبیعی راه شوسه واقعی وجود ندارد وراه بسیار پررفت و آمد شبستر بـبندر شرفخانه و طسوج ومخصوصا مشاهیر و رضائیه بهمان وضع قدیمی و خاکی بادست انداز فراوان باقیمانده است . اسفالت و مرتب کردن اینراه بملت هموار بودن زمین پرخرج نیستو بملاوه اینراه تبریز را به شاهپور و رضائیه دهها کیلو متر از راهی که ازطریق خوی بمرضائیه‌میرود نزدیکتر میکند.

باتبدیل بخش شبستر به شهرستان و تعیین فرمانداری در آن و تاسیس ادارات لازم و اعطای اختیارات‌و صلاحیت های شایسته به ادارات ، موجبات آبادی و پیشرفت کشاورزی و صنعت و فرهنگ و رفاه مردم و عدم‌خروج فرزندان این قسمت از سرزمین زرخیز آذربایجان به سایر نقاط فراهم میشود .

پاسخ سازمانهای مسئول

در پاسخ مطلبی که‌در مورخ۲۵۳۵ر۸ر۵ آن نشریه زیر عنوان «استخدام در تهران»درج گردیده است باطلاع‌میرساند:

براساس قانون تشکیل دانشسرای عالی، وزارت‌آموزش‌و پرورش مکلف است‌که فارغ‌التحصیلان دانشگاه تربیت معلم را در پنجسال اول خدمت دبیری به‌شهرستانها اعزام داردو آنان نمی‌توانند درمدت مذکور در تهران و حومه وهمچنین مرکز شهرستانی که درآن فارغ‌التحصیل شده‌اند به خدمت مشغول شوند. ضمنا اعزام فارغ‌التحصیلان‌دانشسراهای عالی‌به شمیران، کرج، شهری، گرمسارورامین وبخشها وقصبات‌تابع نقاط مزبور در پنجسال اول خدمت ممنوع بوده و لغو تعهدموجب استخدام این قبیل افراد در نقاط فوق‌الذکر نخواهد بود .

روابط عمومی وزارت آموزش و پرورش

در صفحه ۱۸ روزنامه مورخ ۲۵۳۵ر۸ر۲۹ نوشته شده بود که دانش‌آموزان مشگین شهر کتاب ندارند. باطلاع میرساند که کلیه کتب درسی دبیرستان و راهنمائی تحصیلی‌وابتدائی سال جاری این حوزه بتدریج وصول وبین دانش آموزان‌توزیع گردیده است‌و کمبودی نیست .

رئیس‌آموزش وپرورش منطقه

عطف به‌مطلب آقای علی فردوسی مندرج در روزنامه مورخ ۳۵ر۸ر۱۶ درمورد اتلاف آب از شبکه‌پل زیرزمینی اول‌خیابان تهران‌نو اشعار میدارد :

قبلا از محل مزبور بازدید گردیده و در تاریخ ۳۵ر۸ر۸ نسبت به‌تعمیر شبکه اقدام ورفع اشکل شده است.

سازمان‌آب‌منطقه‌ای تهران

مطلبی درشماره مورخ۳۵ر۸ر۱۸ آن روزنامه گرامی تحت عنوان تحویل ساختمان موسسه اصلاح بذر درج شده بود که‌به آگاهی میرساند: تاخیر در استفاده‌ازساختمانهای موسسه‌اصلاح نهال وبذر بعلت نواقصی از قبیل نداشتن برق بسبب اینکه ترانسفور ماتور خریداری شده در آتش سوزی کمرك جلفا طعمه حریق شده و اقدام مجدد بخریدگردیده و همچنین‌تزئین دستگاه حرارتی وآب‌گرم باتوجه به‌اینکه درسرمای کرج‌بدون وجود امکانات مذکور ورفاه وامکان کارکنان میسر نیست‌بدیهی است بمحض تکمیل تاسیسات ساختمانها مورد استفاده قرار خواهد گرفت .

روابط عمومی وزارت کشاورزی‌ومنابع طبیعی

حرفهایی از آنسوی سیم

مشکلات خود را با «اطلاعات» در میان بگذارید :

تلفن : ۳۲۸۴۲۷ هرروز باستثنای (پنجشنبه‌ها) از ساعت شش تا هشت ونیم بعدازظهر

★ پروین فیروزی :
یکی‌از آشنایان من‌مبتلا به بیماری صرع استو عادت دارد که همیشه قرص گاروپین مصرف کند، مدتی است که این نوع قرص درداروخانه ها پیدا نمیشود وقرص مشابه آنهم در او موثر نیست. تکلیف او بااین بیماری چیست ؟

★ ساسان خدانسب
در دبیرستان ایران‌فردا به دانش آموزان سال دوم نظری کتاب هندسه نداده‌اند ومدیر مدرسه می گوید «دیگر کتاب هندسه به ما نمی دهند» دانش آموزان برای یاد گرفتن هندسه از چه ماخذی‌بایداستفاده‌کنند؟

★ شهین جورابچی :
پیشنهاد می‌کنم سواری های کرایه که‌از میدان ۲۴ اسفند به تجریش‌می روند بجای اینکه در خیابان ادوارد براون مسافر سوار کنند، در در محل نزدیک بخیابان فرصت متوقف شوند و از آنجا مسافران را به تجریش ببرند تاهم وقت رانندگان‌و هم‌وقت‌مسافر ها کمتر گرفته شود .

★ عباس افشین نژاد :
روز شنبه ۶ آذر به‌پمپ بنزین کالج رفتم و از متصدی آنجا خواستم‌تا روغن مخصوص تمیز کردن کاربراتور در اتومبیل بریزد اما او اشتباهی مایع دیگری‌در کاربراتور ماشین‌ریخت و یکساعت بعد اتومبیل را به تعمیرگاه بردم و یکی از مکانیک ها گفت که‌باید برای پاک کردن کاربراتور ، موتور اتومبیل‌را پیاده کنم.

خوانندگان‌مینویسند

اشتباه چاپی

در تاریخ ۲۵۳۵ر۸ر۸ درصفحه آخر روزنامه عکسی از قبرستان بقیع ومرقد مطهر ائمه اطهار صلوات‌اله علیهم چاپ شده بود و زیر عکس نوشته شده‌بود در اینجا محل‌دفن چهار امام (ع) است وقبری که‌دربالای عکس وجود دارد مدفن حضرت حمزه عموی حضرت رسول اکرم است، در حالیکه مدفن حضرت حمزه در احد و تقریبا ۶کیلو متری مدینه طیبه است و قبری که در قسمت بالای عکس چاپ‌شده بود مدفن عباس ابن عبدالمطلب عموی دیگرحضرت رسول اکرم است. در ضمن محل دفن حضرت صدیقه طاهره‌فاطمه زهرا دختر حضرت رسول‌اکرم (ص) مشخص‌نیست وهنوز کسی نتوانسته است بطورقطع محلی برای آن تعیین کند .

محمد امامی

شیب تند در کوچه

مدتی است که قسمتی از خیابان تخت طاووس را از طرف جاده قدیم شمیران یکطرفه اعلام کرده‌اند و اکثر رانندگان ازطریق کوچه ده متری‌زهره که‌شیب بسیار تندی دارد به یککوچه ۹ متری که وسط کوچه زهره است می‌پیچند و وارد خیابان تخت طاووس می‌شوند. باقرارسیدن زمستان وریزش برف، رانندگی در این کوچه بسیارمشکل می‌شود و احتمال عقب زدن اتومبیل و رانندگان را تهدید میکند

نیک آئین

آب لوله‌کشی

در محله باغ زهرا در بوشهر که تا شهر ۲کیلومتر فاصله‌دارد آب‌لوله‌کشی نیست واهالی از نظر آب مصرفی در مضیقه هستند. تاکنون چند بار از مسئولین امر تقاضا کرده‌ایم که به ما انشعاب آب بدهند اما هنوز خبری از آب لوله‌کشی نشده است، اخیرا دو فشاری آب در این محله نصب شده‌است اما بسیاری از خانه‌ها در «باغ زهرا» بفشاری آب‌نزدیک نیستند واهالی مشکل میتوانند آب مصرفی خود را ازفشاری تامین کنند .

محمدجواد موثق و ۱۳ امضاء دیگر

طرح جالب

طرح پیشنهادی کمیسیون دادگستری مجلس در مورد مسئله مسکن روزنه امیدی است برای مالکانی که می‌ترسند ملک خود را باجاره بدهند، زیرا با تصویب این‌پیشنهادات دست مالکبرای تخلیه منزل باز میشود ودیگر صاحب خانه‌ها مستغلات خودرا خالی نگه نمی دارند وآنهارا باجاره می‌دهند ، باین ترتیب از کمبود مسکن هم تااندازه‌ای جلوگیری میشود .

دکتر ملک مهرداد

سرویس اتوبوسرانی

در شهرستان کازرون سرویس اتوبوسرانی به اهواز وجود ندارد و کسانی که میخواهند ازکازرون باهواز بروند باید به دوراهی شیراز ، کازرون بروند واز آنجاباتوبوس راهی‌اهواز شوند یااینکه با اتوبوس به‌امیدیه بروند واز آنجا سوار اتوبوس دیگری شده وباهواز بروند . آهنگران

نیازمندی های اطلاعات
تلفنهای ۳۱۱۲۲۵-۳۱۱۲۲۴
تلفنی آگهی قبول میکند ۳۱۱۲۳۰-۳۱۱۲۲۹

تاسکی
TASKI
؟

شرکت سهامی الکتریک استورج باطری ایران استخدام میکند
۱ـ ۲۰ نفر کارگر ساده زن
۲ـ ۵۰ نفر کارگر ساده مرد
جهت شب کاری و شیفت کاری با حقوق ومزایای مکفی
از متقاضیان تقاضامیشود همه‌روزه ازساعت ۷ الی۳ بعدازظهر بکارگزینی شرکت واقع‌در کیلومتر۱۴ جاده مخصوص کرج کارخانه ری. او. واك مراجعه نمایند .

مهندسین مشاور لیگ
جهت کاردر دفتر تهران وانگلستان احتیاج بافراد زیردارد
۱ـ مهندس برق با حداقل۵ یا ۱۰سال‌سابقه کار در پست های برق ۲۳۰ کیلوولت ببالا .
۲ـ مهندس برق و یا راه ساختمان باحداقل۵ یا ۱۰ سال سابقه‌کار در خطوط انتقال‌نیرو ۲۳۰ کیلوولت ببالا.
۳ـ مهندس مکانیك با حداقل ۵ تا ۱۰ سال سابقه کار در تاسیسات تهویه مطبوع و حرارت مرکزی و آبرسانی و فاضلاب ساختمان و تاسیسات شهری .
متقاضیان میتوانند با در دست داشتن‌معافی نظام‌وظیفه و مدارك تحصیلی و سوابق کار به‌آدرس شرکت‌مراجعه‌فرمایند خیابان‌تریاشماره ۱۳۰ طبقه هشتم

Wellknown international manufacturing and trading company with head office in Tehran requires a FINANCIAL DIRECTOR/ DEPUTY MANAGING DIRECTO.
The position is newly created due to the rapid expansion of the company.
The ideal candidate who is an Iranian national, 35-50 years old, must have a university degree and 10-15 years experience in managerial functions. Fluency in English is required.
The Company offers excellent salary and fringe benefits.
Applications, which will be handled confidentially, should include present position and salary and are to be sent to Ref. No. 599, Ettela'at Daily.

گروه صنعتی
بهار
(زاگرس)
استخدام میکند
تعدادی کارگر ساده و کارگر جوشکارمورد نیاز است .
آدرس ـ جاده مخصوص کرج کیلومتر ۲۲ تلفن ۹۷۰۰۲۲ یا دفتر مرکزی خیابان نادری پاساژ گیو تلفن ۳۱۱۳۴۱ مراجعه نمائید .

شرکت بزرك تجارتی افراد زیر را بهمکاری دعوت وباشرایط عالی استخدام مینماید :
۱ـ خانم ماشین‌نویس فارسی ولاتین باتجربه یکنفر
۲ـ ویزیتور باسوابق تحصیلی در رشته‌های فنی و تسلط بزبان انگلیسی یکنفر
لطفابرای تعیین وقت مصاحبه بین ساعات ۷½ صبح تا ۲½ بعدازظهر باستثنای روز های پنجشنبه با تلفن ۳۱۴۱۲۱ داخلی ۲۳ تماس حاصل نمایند

شرکت ساختمانی مجد
احتیاج به افراد زیر دارد :
۱ـ مباشر ورزیده جهت سبزوار
۲ـ مکانیك ماشین آلات سنگین جهت تهران
۳ـ کمك مکانیك جهت تهران
تلفن ۶۸۳۷۲۰ و ۶۸۳۵۰۴

راننده و کمك راننده
استخدام میشود ۶۲۵۷۲۰

اگر جوان و پرانرژی هستید و برخوردار از ظاهری آراسته به گروه ما به‌پیوندید تا حرفه فروشندگی را آنطور که هست بشناسید و از زندگی ایده‌آل و مرفه‌ای برخوردار گردید تلفن ۸۳۰۹۴۵

استخدام فوری
۱ـ چهارنفر خانم اپراتور تلفن آشنابه‌تایپ فارسی با حداقل دوسال سابقه‌کار
۲ـ راننده پایه دوشخصی با دوسال سابقه کار دریکی‌از سازمانهای دولتی ویاخصوصی‌با حداقل ششم ابتدائی .
متقاضیان به‌خیابان عباس‌آباد جنب پمپ بنزین خیابان پاکستان کوچه دوم پلاك ۱۶ بین ساعات ۸صبح الی ٤ بعدازظهر مراجعه نمایند .

استخدام حسابدار
۱ـ لیسانس‌حسابداری‌یاحسابرسی باسابقه‌کار مثبت‌وقادر بمسافرت بهشهرستانها جهت رسیدگی به حسابهای کارگاهی .
۲ـ حسابدار دیپلمه باسابقه‌کار درشرکتهای مقاطعه‌کاری جهت قسمت رسیدگی و درصورت لزوم جهت تصدی حسابداری کارگاههادرخارج از تهران تلفن ۱۵ـ۸۹۸۶۱۱ داخلی ٤٤

دعوت مجمع عمومی فوق‌العاده
انیورسال گاز
شرکت سهامی خاص
از کلیه دارندگان سهام‌شرکت تقاضا میشود در مجمع عمومی فوق‌العاده شرکت که روزشنبه چهارم‌دی‌ماه‌ساعت ۵ بعدازظهردر محل‌شرکت ـ نارمك خیابان ٤۰ کاشی ٥٤ تشکیل می‌شود حضور بهم‌رسانید .
دستور جلسه :
۱ـ ازدیاد سرمایه
۲ـ بحث در مورد کلیه مطالبی که در صلاحیت مجمع عمومی فوق‌العاده باشد .
هیئت‌مدیره اونیورسال‌گازشرکت سهامی‌خاص

ماشین نویس فارسی تمام وقت استخدام میشود تلفن ۸۹۱۰۴۱

اطلاعات
نشریه ایرانیان مقیم خارج از کشور
هفته‌ای سه‌بار در سراسر دنیا در دسترس علاقمندان قرار میگیرد

دنیای ورزش
با مطالب خواندنی هرهفته روزهای شنبه منتشر میشود

آلفالاوال ایران
بچند نفر تکنیسین مجرب برای نصب، به‌کار انداختن ، تعمیر و سرویس کارخانه پیشرفته لبنیاتی و غذائی احتیاج دارد و باشرایط عالی استخدام مینماید برای تعیین مصاحبه با خانم فرد تماس گرفته شود تلفن ٦٨٤٠٢٩ و٦٨٤٠٣٢

مهندس ساختمان ـ مترور و نقشه کش باسابقه
برای کار در سنندج استخدام می‌شوند .در ساعات اداری با تلفن‌های ٦٢١١٢١ و٦٢١٠٢٨ تماس بگیرند .

نوسازی وعمران تهران
برای کار درشهرك اکباتان
به‌چند نفر کاردکس نویس فنی باشرایط زیر نیازمند است
۱ـ حداقل تحصیلات دیپلم کامل متوسطه
۲ـ برگ خاتمه خدمت یامعافی دائم
۳ـ حداقل دوسال سابقه کار
واجدین شرایط میتوانندهمه‌روزه‌به‌استثناء ایام تعطیل به‌کارگزینی شهرك اکباتان واقع در میدان شهباد اول جاده کرج مقابل ارتاکسی مراجعه نمایند ٦ـ۱

آگهی پرداخت سود سهام سال ۲۵۳۴

از صاحبان محترم سهام خواهشمند است از تاریخ دوشنبه پانزدهم آذرماه ۲۵۳۵ شاهنشاهی برای دریافت سود سال ۲۵۳۴ با دردست داشتن اصل اوراق سهام بدفترشرکت مراجعه فرمایند.

هیئت‌مدیره شرکت سهامی خاص قندبردسیر کرمان

آگهی

وزارت کشاورزی و منابع‌طبیعی بدینوسیله باطلاع عموم دامداران کشور که بنگاهداری و پرورش گاو، گاومیش، گوسفند، مرغ‌مادر، مرغ تخمی، نیمچه‌گوشتی، بوقلمون‌اشتغال‌دارند می‌رساند که باستناد ماده ۶ آئین‌نامه اجرائی‌ماده ۱۹ قانون سازمان دامپزشکی بمنظور رعایت اصول بهداشت و موازین‌صحیح دامداری‌موظف هستند از تاریخ نشر این آگهی ظرف یکسال برای اخذ پروانه دامداری یا مرغداری موجود خود بادارات کل‌کشاورزی استانهاوشهرستان های مربوط مراجعه وفرمهای لازم را دریافت‌و تنظیم وتسلیم نمایند. همچنین کسانی که‌در کلیه شهرستانها و مناطق تابعه استانهای کشور قصدتاسیس دامداری‌جدید برای‌پرورش دامها و طیور ذکر شده فوق دارند باید قبل‌از هرگونه اقدام بساختمان دامداری موردنظر تقاضای خود را به‌ادارات کشاورزی محل‌تسلیم نمایند تا بارعایت ضوابط مربوط رسیدگی و پروانه تاسیس دامداری صادر شود.

برای مزید اطلاع علاوه مینماید که دامداران درصورتی میتوانند از کمکها وخدمات سازمان های دولتی استفاده نمایند که دارای پروانه دامداری باشند.

وزیر کشاورزی ومنابع طبیعی

م‌الف ۲۱۸۷۴

آگهی خرید ماشین‌آلات

شهرداری سبزوار باستناد تصویبنامه مورخ ۲۷ر۸ر۳۵ انجمن شهر در نظر دارد ماشین‌آلات بشرح ذیل را خریداری نماید.

۱ـ ماشین آتش‌نشانی یکدستگاه
۲ـ ماشین حمل زباله بزرگ یکدستگاه
۳ـ ماشین حمل زباله کوچك (کوچه‌رو) سه دستگاه
۴ـ کامیون کمپرسی دو دستگاه

از کلیه شرکتها و فروشندگان تقاضا دارد چنانچه حاضر بتحویل ماشین‌آلات فوق‌میباشند از تاریخ نشر آگهی ظرف مدت ۱۵روز کاتولیك و مشخصات و قیمت و تاریخ تحویل را به شهرداری سبزوار ارسال دارند تاوسیله دفتر مهندسی بررسی و تصمیم لازم اتخاذ گردد.

شهردار سبزوار ـ احمدی

آگهی تغییرات در شرکت سهامی عام ریسندگی وبافندگی کاشان ثبت شده بشماره ۵

طبق صورتجلسه مورخه ۱ر۴ر۲۵۳۵مجمع عمومی فوق‌العاده و با توجه به صورتجلسه هیئت مدیره مورخه ۱۵ر۸ر۲۵۳۵ تغییرات زیر در شرکت فوق‌الذکر به عمل آمده است:

۱ـ کلیه سهام شرکت اعم‌از ممتازه‌و بی نام و عادی که در حال حاضر شامل ۲۸۶۳۴۵سهم پنجهزار ریالی است کلا یکنواخت و از سال ۲۵۳۴ ازحقوق ومزایای مساوی و یکسان برخوردار میباشد که مواد ۶ و۸و ۱۱ و تبصره ۱ ماده ۴۴ و تبصره ب ماده ۷۴ اساسنامه شرکت بشرح زیر اصلاح و جهت اطلاع‌عموم‌درروزنامه رسمی کشور و روزنامه اطلاعات آگهی میشود ماده ۶، سرمایه شرکت:

سرمایه شرکت یک میلیارد و چهار صد و سی و یک میلیون و هفتصد و بیست و پنج هزار ریال است که به ۲۸۶۳۴۵ سهم پنجهزار ریالی بانام تسهیم و تمام قیمت آن پرداخت گردیده است.

تبصره یک: شرکت میتواند علاوه براوراق یک سهمی (پنجهزار ریالی) اوراق پنج‌سهمی ـده سهمی‌ـ بیست سهمی ـ پنجاه سهمی وصد سهمی پنجهزارریالی نیز چاپ و منتشر نماید.

تبصره ۲ شرکت عندالاقتضا میتواند برای حفظ منافع صاحبان سهام خود اوراق پاره سهم دو هزار و پانصد ریالی و یکهزار ریالی که در هر صورت پنجهزار ریال آن تشکیل یکسهم را خواهد داد چاپ و در قبال مطالباتی که به سهم تبدیل میشود به صاحبان سهام‌خود تسلیم نماید.

ماده ۸ ـ تبدیل سهام:

شرکت میتواند با تصویب مجمع عمومی فوق‌العاده صاحبان سهام تمام یا قسمتی از سهام بانام خود را به سهام بی نام و یا بالعکس سهام بی نام را به سهام با نام تبدیل نماید در اینصورت اجرای مقررات ومهلت های مذکور در مواد ۴۴ تا ۴۷ لایحه قانونی اصلاح قسمتی از قانون تجارت مصوب اسفند ماه ۱۳۴۷ لازم‌الرعایه است.

تبصره ـ دارندگان سهامی که طبق مواد فوق سهام خود را تعویض ننموده باشند نسبت به آن سهام حق حضورو رای در مجامع عمومی صاحبان سهام را نخواهند داشت.

ماده ۹ـ پس از تبدیل سهام و حسب مورد پس از گذشتن مهلت های مقرر قانونی مراتب باید بمرجع ثبت شرکتها کتبا اعلام شود تا مراتب طبق مقررات به ثبت رسیده برای اطلاع عموم آگهی شود.

ماده ۱۱ـ انتقال سهام.

انتقال سهام باید در دفتر ثبت سهام شرکت به ثبت برسد انتقال دهنده یاوکیل یانماینده قانونی او باید انتقال را در دفتر مزبور امضاء کند.

مادام که انتقال سهم به ترتیب فوق به ثبت نرسیده است شرکت همان صاحب اولی‌سهم را بعنوان مالک‌سهم خواهد شناخت

تبصره۱ماده ۴۴ مادام‌که هریک‌ازمدیران‌مفاصا حساب‌مدت تصدی خود را از شرکت دریافت نداشته‌اند سهام مذکور در صندوق شرکت بعنوان وثیقه باقی خواهد ماند.

تبصره ماده ۷۴.

مابقی سود ویژه بدستور مجمع عمومی بطور مساوی و یکسان بکل تعداد سهام شرکت تقسیم و به دارندگان سهام پرداخت خواهد شد.

مسئول ثبت شرکت های ثبت کاشان ـ تمنائی

دانشگاه تربیت معلم

آگهی قبول داوطلب برای دوازدهمین دوره‌ی مدرسی ریاضیات

بدین وسیله به اطلاع داوطلبان تحصیل در دوره‌ی مدرسی ریاضیات میرساند که دوازدهمین دوره‌ی مدرسی از اول مهر ماه ۲۵۳۶ افتتاح خواهد شد و امتحانات‌ورودی در ۷ ـ ۱۵ اردیبهشت ماه سال ۲۵۳۶ به عمل خواهد آمد.

دارندگان درجه‌ی لیسانس در ریاضیات که داوطلب تحصیل در دوره‌ی مذکور هستند میتوانند برای کسب اطلاع‌باموسسه‌ی‌ریاضیات به‌نشانی ذیل مکاتبه کنند. به داوطلبانی که برای تحصیل در موسسه‌ی مذکور پذیرفته شوند در دوره‌ی دو ساله‌ی تحصیل در آن موسسه، در حدود مقررات مربوط، ماهیانه پانزده هزار ریال کمک خرج تحصیلی پرداخته میشود.

ازداوطلبانی که‌با موسسه‌ی ریاضیات‌مکاتبه میکنند تقاضا میشود در ذکر نشانی خود، علاوه بر نام شهر، نام شهرستان و استان را هم بنویسند.

دانشگاه تربیت معلم ـ مؤسسه‌ی ریاضیات
خیابان تخت جمشید ـ شماره‌ی ۵۹۹ ـ تهران

هواپیمائی ملی ایران «هما»

آگهی راجع به اشیاء بجامانده ازمسافران

مقداری اثاثه‌ولوازم شخصی وجامه‌دان از مسافران پرواز های‌داخلی در هواپیما بجا مانده که اینک در انبار دایره اموال‌تدارکات «هما» واقع در مهرآباد جنوبی موجوداست.

صاحبان اشیاء بجا مانده میتوانند از تاریخ نشر این آگهی لغایت پانزده اسفند ماه ۲۵۳۵ با در دست داشتن شناسنامه و تعیین تاریخ دقیق پرواز در روز های دوشنبه و چهارشنبه هر هفته ازساعت ۹ الی ۱۲ به‌دایره اموال تدارکات هواپیمائی ملی ایران «هما» مراجعه و با دادن نشانی صحیح و دقیق اشیاء متعلق بخودرابا ارائه رسید کتبی‌دریافت کنند، بدیهی است پس از انقضای مدت‌مقرر هیچگونه ادعائی در این مورد پذیرفته نخواهد شد، ضمنا اشخاصی که بعنوان اشیاء مفقود شده خود قبلا خسارت دریافت داشته‌اند چنانچه اشیاء آنان در انبار موجود باشد باید کلیه خسارات دریافت‌شده را مسترددارند.

۱ـ۳ آـ۲۸۵۷۰ تدارکات هواپیمائی ملی ایران «هما»

تجدید آگهی مناقصه

سازمان‌آب‌قم در اجرای بند۲از تصویب‌نامه مورخ ۱۵ر۷ر۳۵ هیئت مدیره سازمان آب و با توجه به پروانه حفر شماره ۱۳۰۱ر۸۵۵ ـ ۲۰ر۶ر۵۳ وزارت آب و برق ـ حفاری ـ لوله گذاری ـ شستشو ـ توسعه ـ پمپاژ ـ آزمایش ـنصب پمپ والکتروموتور پنج حلقه چاه جدید در بستر رودخانه‌را باشرایط زیر بمناقصه‌میگذارد.

۱ـ شرکت کنندگان در مناقصه باید دارای‌برگ صلاحیت حفاری از مقامات وزارت آب و برق بوده و ضمن پرداخت دو هزار ریال به‌حساب ۴۰۱۰ سازمان آب در بانک ملی شعبه‌قم‌و اخذ برگ‌مشخصات و نقشه محل چاهها از دفترسازمان آب پیشنهاد خود را تنظیم و تسلیم نمایند.

۲ـ پیشنهاد دهندگان باید مبلغ پانصد هزار ریال اسناد خزانه‌یا ضمانت نامه بانکی به پیوست پیشنهاد جهت اجرای تعهد انجام کار به سازمان تسلیم نمایند.

۳ـواجدین شرایط درمناقصه بایدپیشنهادات‌خودرا دردو پاکت الف و ب لاک و مهر شده حداکثر تاپایان روز ۲۳ر۹ر۳۵ در قبال اخذ رسیدتحویل دفتر سازمان آب نمایند.

۴ـ پاکت الف حاوی ضمانت‌نامه بانکی با اسناد خزانه بمبلغ پانصد هزار ریال و فتوکپی برگ صلاحیت فنی ازواحد آب و برق وزارت‌آب و برق.

۵ـ پاکت ب محتوی اوراق تکمیل وامضاءشده شرایط و مشخصات و قیمت پیشنهادی خواهد بود.

۶ـ ابتداء پاکت الف بازخواهد شد وهرگاه مدارک و اوراق یاد شده ناقص باشد ازباز کردن و ترتیب اثردادن پاکت‌ب خودداری‌خواهد شدو پیشنهاد دهنده جزواجدین شرایط محسوب نخواهد شد.

۷ـ کمیسیون رسیدگی به مناقصه در ساعت‌ده صبح روز ۲۴ر۹ر۳۵ در سازمان آب تشکیل‌و پیشنهادات رسیده باز و قرائت خواهد شد وبه‌پیشنهادات مبهم و مشروط و ناقص ترتیب اثر داده نخواهد شد و سازمان در رد یا قبول‌یک‌یاکلیه پیشنهادات مختار است.

۸ـ هرگاه پس از تعیین برنده مناقصه ظرف‌مدت ۷روز پیشنهاد دهنده از اجرای ابلاغ‌شروع کارخودداری نماید مبلغ ضمانت‌نامه یا اوراق‌خزانه بنفع سازمان آب ضبط و نفر دوم برنده مناقصه شناخته خواهد شد.

۹ـ کلیه هزینه های مناقصه از قبیل درج‌آگهی و مالیات و عوارض و غیره‌بعهده برنده مناقصه است.

مدیر عامل سازمان آب‌قم ـ احمد قراگزلو

مدرسه‌عالی ورزش

آگهی مناقصه

مدرسه عالی ورزش رفت وآمد وسرویس کارمندان و دانشجویان خودرا برای مدت یکسال از طریق مناقصه به بخش خصوصی واگذار مینمایدداوطلبان انجام این‌نوع‌خدمات برای کسب‌اطلاعات بیشتر ودریافت برنامه سرویس های رفت وآمد مدرسه و همچنین اوراق‌شرایط شرکت درمناقصه میتوانند همه روزه باستثنای روز های پنجشنبه وایام تعطیل رسمی از ساعت ۸ الی ۱۶ باداره امور اداری مدرسه عالی ورزش واقع در ساختمان مطبوعات مجموعه ورزشی آریامهر مراجعه نمایند، شرکت‌کنندگان درمناقصه میتوانند پیشنهادات خودرا که بارعایت شرایط مناقصه‌تنظیم‌گردیده‌باشد تاآخر ساعت اداری روز یکشنبه ۱۲ دیماه ۲۵۳۵ شاهنشاهی‌تسلیم اموراداری مدرسه نموده رسیددریافت‌دارند پیشنهادات واصله در روز چهارشنبه ۱۵ دیماه ۲۵۳۵ باحضور اعضای کمیسیون مناقصه باز وقرائت خواهدشد.

مدت اتخاذ تصمیم درموردپیشنهادات‌واصله از تاریخ قرائت پیشنهادها ۴۵ روزخواهد بود.

م الف ۲۱۹۸۳

مدرسه عالی ورزش

آگهی تغییرات در شرکت سهامی فیروز ثبت شده بشماره ۲۵۸۷

طبق صورتجلسه هیئت مدیره مورخ ۱۵ر۷ر۳۵ آقای روح‌اله ایشانی از سمت حسابدار شعبه شیراز استعفا نموده و آقای ذبیح‌اله لقمانی بسمت مسئول حسابداری شعبه شیراز انتخاب شدند وحق امضاء اوراق و اسناد و چکها وبروات درشعبه مزبور با دونفر آقایان منوچهر شهریاری و آقای ذبیح‌اله لقمانی با مهر شعبه ویا یکی‌ازنامبردگان باتفاق یکی از صاحبان امضاهای مجاز اداره مرکزی تهران یابطور کلی صاحبان مجاز اداره مرکزی تهران خواهد بود.

م‌الف ۲۱۹۰۵

مدیر کل ثبت شرکتها ومالکیت صنعتی ـ یحیی مدنی

آـ۲۸۷۸۳

آگهی افزایش سرمایه شرکت سهامی خاص تولیدی اسفنج شیروان ثبت‌شده بشماره۲۶۶۸۴

باستناد صورتجلسه مورخ ۱۹ر۸ر۲۵۳۵ مجمع عمومی فوق العاده شرکت مذکور مبلغ هفتاد ونه میلیون ریال از محل‌دیون شرکت و بموجب گواهی‌شماره ۱۰۴۲ر۰۱۰۴ـ ۱۹ر۸ر۳۵ بانک شهریار شعبه بهجت‌آباد بابت افزایش‌سرمایه بحسابجاری‌شرکت واریز گردید سرمایه شرکت ازیک میلیون‌ریال به۸۰ میلیون ریال افزایش یافت و مواد ۵و ۷ اساسنامه شرکت بشرح زیراصلاح گردید ماده ۵ـ سرمایه شرکت هشتاد میلیون ریال میباشد که صددرصد پرداخت گردیده ماده۷ـ تعداد سهام هشتصد سهم یکصد هزار ریالی بانام میباشد ذیل‌ثبت درتاریخ ۲۲ر۸ر۳۵تکمیل‌امضاء گردید.

م‌الف ۲۱۹۰۴

مدیر کل ثبت شرکتها ومالکیت صنعتی ـ یحیی مدنی

صاحبان صنایع وبازرگانان کشور
الاخاء
تنها مجله عربی زبان ایران
ازگروه نشریات مؤسسه اطلاعات
باداشتن نمایندگی در ۲۱ کشور عربی.
روزهای شنبه منتشر میشود

آگهی پرداخت سود سهام سال ۲۵۳۴

از صاحبان محترم سهام خواهشمند است از تاریخ دوشنبه پانزدهم آذرماه ۲۵۳۵ شاهنشاهی برای دریافت سود سال ۲۵۳۴ با دردست داشتن اصل اوراق سهام بدفترشرکت مراجعه فرمایند.

هیئت مدیره شرکت سهامی عام شهد

آگهی حراج

بانك سپه حدود سیصد وهفتاد تخته‌قالی و قالیچه و کناره را که از واحد های خودجمع آوری نموده ومازادبراحتیاج ودر حال‌حاضرباب صادرات می‌باشد همه روزه از ساعت ۱۰ الی ۱۳ تاپایان حراج درمحوطه اداره مرکزی واقع دراول خیابان سپه از طریق حراج‌عمومی‌بفروش میرساند. بهاء فرشها نقداً دریافت وکلیه هزینه های متعلقه به‌عهده‌خریداران می‌باشد، ضمنا بانك در رد یاقبول به پیشنهاد خریداران‌مختار است.

بانك سپه اداره کارپردازی

آگهی حراج

بانك سپه تعدادی اثاثیه از قبیل گولر ـ چراغ سقفی ـ موتورپمپ ـ میز ـ صندلی ـ مبل ـ ماشین‌تحریر ـ ظروف چینی ـ اجاق‌گاز و غیره رااز‌طریق حراج عمومی بفروش‌میرساند. طالبین میتوانند ساعت ۱۴½ روز سه شنبه ۲۳رآذر ۲۵۳۵ درمحل شعبه بازار این بانك واقع در خیابان بوذرجمهری روبروی بازار آهنگران و ساعت ۱۴½ چهارشنبه ۲۴رآذر ۲۵۳۵ درخیابان منوچهری کوچه ژاندارك انبار بانك سپه حضور بهمرسانند. بدیهی‌است‌بانك در رد ویاقبول یك یاکلیه پیشنهادات‌مختاراست وحق حراج بعهده خریداران و بهای‌وسائل‌نقدا دریافت میگردد.

م‌الف ۲۱۹۷۵

بانك سپه

دنیای ورزش

با مطالب خواندنی هرهفته روزهای شنبه منتشر میشود

آگهی استخدام خدمتگزار جزء

۱۴۸۰۰
۸ر۹ر۲۵۳۵

اداره آموزش و پرورش منطقه‌ای چالوس در اجرای مفاد قانون استخدام کشوری ودستورالعمل شماره ۷۲ ـ ۶ر۴ر۳۵ کل امور اداری آموزش و پرورش ونامه شماره ۲۴۰۴۴ ـ ۶ر۹ر۲۵۳۵ـ استانداری مازندران از دارندگان گواهینامه ششم ابتدائی قدیم و پنجم ابتدائی جدید برای خدمتگزاری گروه یك با شرایط زیرازطریق مسابقه و امتحان جهت انجام وظیفه در مدارس آموزش و پرورش چالوس استخدام مینماید.

شماره ردیف	عنوان شغل	محل جغرافیائی	شرایط احراز	گروه قطعی
۱	خدمتگزار جزء	چالوس	مدرک ششم ابتدائی قدیم یا پنجم ابتدائی جدید	۱

شرایط

الف ـ حداقل سن ۱۸ سال تمام حداکثر ۴۰سال
ب ـ داشتن برگ خاتمه خدمت یامعافیت دایم
ج ـ شاغل نبودن در موسسات یا ادارات دولتی
د ـ در شرایط مساوی افراد بومی حق‌تقدم دارند.

داوطلبان واجد شرایط میتوانند برگ درخواست ذیل این آگهی را تکمیل با۲ قطعه عکس ۴×۳ وفتوکپی مدرک تحصیلی ومعافیت یابرگ پایان خدمت ورسید بانکی مبنی بر پرداخت مبلغ ۱۵۰ ریال دریکی از شعب‌بانک ملی ایران‌بحساب (۹۸۰) خزانه نزد بانک مرکزی‌ایران‌بعنوان حق ثبت‌نام‌داوطلبان استخدام، حداکثر تاده روز پس‌از انتشار این آگهی با پست سفارشی به‌نشانی آموزش و پرورش چالوس (شعبه کارگزینی) ارسال دارند.

به مدارکی‌که فاقد رسید بانکی ومدارک خواسته شده باشد یا بعداز موعد مقرر به‌پست تحویل داده شود ترتیب اثر داده نخواهد شد وجه مذکور بهیچ‌عنوان مسترد نمیشود پروانه‌ورود بجلسه پنج روز پس‌از پایان مهلت آگهی در محل این اداره بین داوطلبان توزیع می‌شود تاریخ ومحل برگزاری امتحان در پروانه مذکور درج خواهد شد.

ثبوتی
رئیس اداره آموزش وپرورش منطقه‌ای چالوس

برك درخواست شغل خدمتگزاری

نام — نام خانوادگی — نام پدر — شماره شناسنامه و محل صدور
تاریخ تولد روز — ماه — سال — محل تولد — مدرک تحصیلی
نشانی کامل: شهر — خیابان — کوچه — شماره منزل
شماره تلفن — داوطلب شغل — امضاء داوطلب

شماره ۹۳۷۴
تاریخ ۶ر۹ر۳۵

آگهی استخدام

آموزش و پرورش تاکستان طبق مفاد قانون استخدام کشوری عده‌ای‌را ازطریق امتحان یامسابقه بشرح زیر استخدام میکند.

ردیف ـ عنوان‌شغل	طبقه	محل جغرافیائی خدمت	شرایط احراز	گروه‌قطعی
۱ـ متصدی امور دفتری	۱	روستا های تاکستان	داشتن دیپلم کامل متوسطه	۴
۲ـ متصدی آزمایشگاه	۲	تاکستان	الف. دیپلم کامل متوسطه در یکی از رشته های فنی و حرفه‌ای. ب ـ دیپلم کامل متوسطه و تایید اطلاعات حرفه‌ای در زمینه مربوطه باطی دوره کارآموزی لازم	۴
۳ـ پیشخدمت		تاکستان و روستا های تابع	داشتن گواهینامه پایان تحصیلات ابتدائی	۱

داوطلبان واجد شرایط میتوانند برگ درخواست‌ذیل این آگهی را تکمیل کنند وبامدارک مشروحه زیر:

۱ـ عکس ۴×۳ دوقطعه
۲ـ فتوکپی مدرک تحصیلی
۳ـ فتوکپی شناسنامه عکسدار
۴ـ کارت پایان خدمت وظیفه یا فتوکپی برگ معافیت‌دائم از خدمت وظیفه
۵ـ رسید بانکی مبنی بر پرداخت مبلغ ۳۵۰ ریال برای‌ردیف های ۱و ۲ و مبلغ ۱۵۰ ریال برای ردیف ۳ در یکی از شعب بانکملی ایران بحساب ۹۸۰ خزانه بعنوان حق‌ثبت نام.

حداکثر تا ۱۰ روز پس از انتشار این آگهی باپست سفارشی به نشانی: تاکستان. آموزش و پرورش.دایره کارگزینی ارسال دارند به مدارکی که فاقد رسید بانکی باشد ویابعد از مهلت مقرر به پست تحویل شده باشد ترتیب‌اثر داده نمیشود ضمنا وجه مزبور بهیچ عنوان مستردنخواهد شد.

داوطلبان برای دریافت کارت‌ورود بجلسه امتحان ازتاریخ ۲۴ر۹ر۳۵ لغایت آخر وقت اداری روز۲۵ر۹ر۳۵بدایره کارگزینی این اداره مراجعه نمایند تاریخ و محل برگزاری امتحان در کارت ورود بجلسه قید خواهد شد.

رئیس آموزش‌وپرورش‌منطقه تاکستان.علی‌بابائی

برك درخواست شغل از آموزش و پرورش منطقهٔ تاکستان

نام خانوادگی — نام — نام پدر — شماره شناسنامه و محل صدور
تاریخ تولد روز — ماه — سال — وضع خدمت وظیفه
مدرک تحصیلی — داوطلب شغل — محل جغرافیائی مورد تقاضا — نشانی کامل: شهر
خیابان — کوچه — کوی — شماره منزل
امضاء داوطلب

بخاطر تضییع حقوق مؤلف و مصنف،

شاملو، دو میلیون تومان غرامت میخواهد

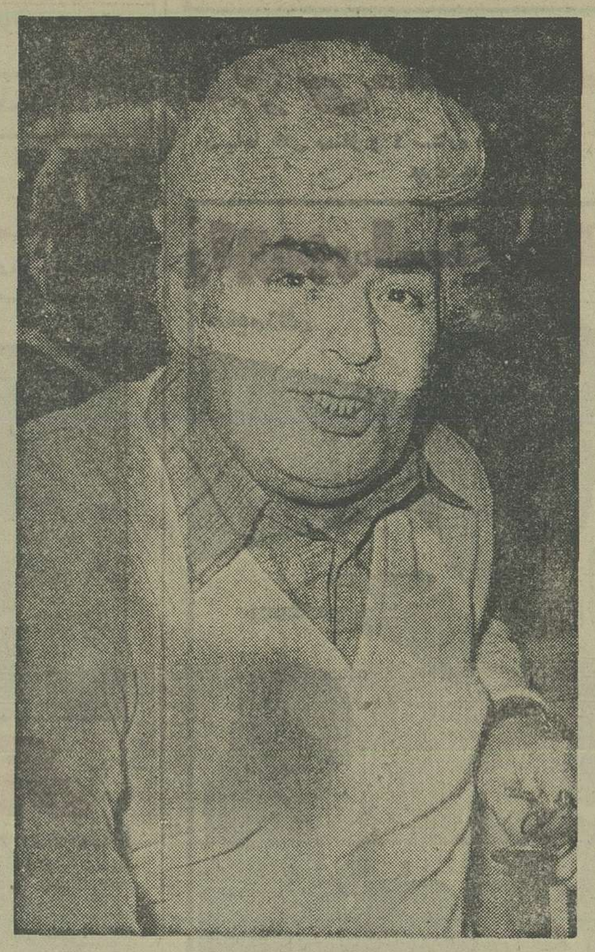

احمد شاملو

ماجرای بلائی که دستیار مرحوم پازولینی سر هدایت آورد

آقای سردبیر عزیز

من با این نامه در حقیقت دارم دست به‌دامن شما میشوم!

گروهی از دوستان به عنوان ارائه طریق گفتند بهتر است در موردی که عرض خواهم کرد اعلام جرم کنم، منتها راستش را خواسته باشید، اولا درست نمی دانم چه جوری باید اعلام جرم کرد، و در ثانی، اصولا من به قضاوت عادلانه خانمی که با چشم های بسته چیزها را وزن می‌کند و برای تشخیص خوب‌وبدترازو به‌کار می‌برد، واز اینها وحشتناکتر، بعنوان پارسنگ‌ترازوی به آن کوچولوئی شمشیری به آن گندگی دارد یك خرده با احتیاط نگاه می‌کنم. به خصوص که چندبارهم‌صابون بسیار بدبویش به جامه‌ام خورده است! یك بار، روز پنجشنبه‌ئی در سال چهل، بر سر یك اختلاف خانگی، بازپرس عادل «که ازبدبختی من زبانش جورخنده‌داری می گرفت وکاملا آشکار بودکه مثل ضحاك ماردوش صبح به صبح پی‌یکی میگردد تا دق دلی زبان بدرکابش راسر او خالی کند» صاف‌وپوست کنده توروی من‌درآمدکه‌به وکیل طرف‌ـ که با او دوست است‌ـقول داده مراچند روزی بیندازدزندان تا بفهمم یك من ماست چند روز زندان دارد او پیش‌ازآنکه من از حیرت گرفتار شدن در دادگاه بلخ بیرون بیایم و به راستی باور کنم‌که به گوش خودم دارم این مزخرفاتی راکه بازپرس الکن با هزار جان کندن بلغور می‌کند می‌شنوم، پاسبان راصداکرد و مفتو مسلم‌مرافرستاد آن زیر مو خودش تشریف بردبه‌خانه مو کس‌وکارمن‌که با وجه ضمان رسیدند معلوم شدحضرت چنان به قول شرفش‌پابند بوده که پرونده راهم‌با خودش برده است تا من دستم ازهمه جاکوتاه بماند، وخلاصه من بیچاره تاظهر شنبه آن‌توماندم!

طبیعی است که ظاهرا من می توانستم از این بازپرس رفیق‌باز شکایت کنم، نه؟ـ امابه کجا؟کی او را می‌گذاشت طرف مرا بگیرد؟وبه فرض حاکم شدن من دراین دعوا،کی ضمانت میکرد که یك جای دیگر، یك‌وقت دیگر، کفاره آن را باربحش پس ندهم؟

من‌وآقای ایکس

اجازه بدهید یك مورد دیگرش راهم به عنوان نمونه عرض کنم و بعدبروم سر مطلب:

چیزی از کسی خریده بودم که قرار بود بهایش را به اقساط بپردازم، ماهی صد و هشتاد تومن، وفروشنده به عنوان‌تضمین هم‌چکی از من گرفته بود، بدون تاریخ‌ودر وجه حامل.

یك شب مثل جانی ها دستگیرم کردند بردند به کلانتری دو، تاصبح نگهم‌داشتند، وعلی‌الطلوع تحویل عدالتم دادند. گفتم چه خبر شده؟ـ گفتند غیابا به شش‌ماه‌زندان محکوم شده‌ام!

واویلا!ـ پرسیدم آخر به‌چه جرمی؟ ـگفتند چك بی محل داده‌ای ـ گفتم به‌کی مثلا؟ ـگفتند به آقائی به نام ایکس. ـگفتم خداشاهد است اسمش را هم دفعه اول است می‌شنوم. گفتند یك شاهد کافی نیست.

سرتان را درد نیاورم: به پادر میانی جناب دکتر وثوقی مهلتی گرفتم، شماره چك‌را یادداشت کردم، همراه پاسبانی به خانه رفتم و تطبیق کردم معلوم شد همان چك ضمانتی اقساط ماهانه است که فقط یك قسط دیگر باقی داشتو دو هفته هم به پرداختش مانده بود! تلفن کردم به طرف،که مرد حسابی، معنی این کارچیست؟ گفت جریانی داردکه باید حضورا تعریف کنم. وقرار گذاشتیم تانیم ساعت دیگر در محضر قاضی یکدیگر را ببینیم. آمدو با یك دنیاعذرخواهی که بله، باآن آقای‌ایکس حرامزاده معامله‌ئی کرده بودمو چون مبلغی کسری داشته چك مرابرای ده روز پیشش امانت گذاشته و بعدهم بدهیش راپرداخته و چك مرا ازش پس گرفته. آن‌وقت دست کرد جیبش چك مرا درآورد گذاشت روی میز قاضی، صدو هشتاد تومانی را که از اقساطش باقی مانده بودگرفت و شروع‌کرد به‌عذرخواهی از من‌که «فلانی، باید ببخشی، به‌خدا وقتی فهمیدم آن‌فلان فلان شده چك شما راتاریخ گذاشته برده بانك برگشت رویش زده هزارتافحش به‌اش دادم» وازاین جورحرف‌ها، وخدا حافظی کردو رفت. و من خوش خیال دراین فکر که الحمدلله‌هرچه بود گذشت!

به قاضی گفتم مرخصم؟ قضیه که برایتان روشن شد، چکی هم که ازش شکایت شده و فتوکپیش ضمیمه پرونده است حالا دراختیار من‌است.ـ قاضی فرمود این ها درست، منتها شاکی پرونده آقای ایکس است. اوباید بیاید بگویدکه از شکایتش صرفنظر کرده تاپرونده راببندیم، وگرنه شش‌ماه حبس سرکار به قوت‌خودش باقی است!

گفتم آقای قاضی، شما که اقاریر این مرد را الان شنیدید و دیدید که‌چك من پیش‌او بود. شما که دیدید من‌اینجا گرفتار یك موردخیانت درامانت شده‌ام. مرد که امروز آمده از من شکایت کرده وفردا رفته همان چك را داده به صاحبش پولش را گرفته. فرض کنیم شما چك وعده‌داری به من داده‌اید. من امروز بافتوکپی چك شما برعلیه‌تان پرونده‌ئی درست کنم و به جریان بیندازم و شما فردا بی‌خیال تشریف بیارید بدهی‌تان را بدهید چك‌تان را بگیرید و بروید. آیا نشان دادن اصل چك، معنیش این نیست که پولش را داده‌اید و بدهی ندارید؟

ـقاضی فرمود دراین صورت باید از او شکایت کنید تابه‌دعواتان رسیدگی کنند، عجالتا جز این که آقای ایکس بیاید و اعتراف کندپولش راگرفته هیچ چاره‌ئی ندارید.

ـگفتم دستم به دامنتان آقای‌قاضی، شاید این مرتکه رفته باشد سفر و پنج ماه دیگر برگردد؟ شاید این مرتکه‌اصلا همین دیشب به تیرغیب گرفتار شده‌ترکیده باشد؟

ـفرمودند همه این حرفهایی موضوع است، بروید طرف‌راپیداکنید. منتهای کمکی که به خاطر دکتر وثوقی می‌توانم به شما بکنم این است که تاعصر ساعت‌هفت بهتان فرصت بدهم، چون من عصرهاهم ناچارم اینجا باشم.

خدایك دردنیا و صددر آخرت‌عوضتان بدهد آقای قاضی! خدابچه‌هاتان رایتیم نکند!

سفارش مرا به پاسبان کرد، تاساعت پنج و نیم بعدازظهر سگدوزدیم تا بالاخره توانستیم آقای ایکس را درخانه‌اش گیر بیاریم. ـ همان شدکه فکرش رامی کردم: باوقاحت تمام توتخم چشم من نگاه کرد و صاف و پوست کنده گفت: چون آقای خوبی هستی و ازت خوشم آمده فقط نصف پول را بده!

گفتم این مزخرفات چیه آقا؟ مگر تو همه طلبت را ازآن پدر بیامرزی که چك مرا پیش تو امانت‌گذاشته‌بودوصول‌نکردی؟ـ خندید وگفت: به!البته که وصول کردم، پس چه؟ خیال‌کردی کسی می‌تونه پول منو بالا بکشه؟ ـ گفتم من بااونش کاری ندارم، منظورم این بود که بگویم در این صورت من چرا باید پنج هزار تومن‌به‌سرکاربدهم؟ـ گفت این رابه‌اش میگن‌باج‌زرنگی!

به پاسبان گفتم این اعتراف حساب نمی‌شود؟ ـ دوتائی‌شان پکی‌زدند زیر خنده.

گفتم این اسمش کلاهبرداری نیست؟

آقای ایکس با عصبانیت گفت ما را ببین که درحق چه آدم بی‌چشم‌وروئی می خواهیم خوبی کنیم! دارم از خیرپنج هزار تومن میگذرم عوض تشکر لیچاربارم می‌کند. بخشکی شانس! ... اصلا میدونی چیه آقا جون؟یاهرده‌تو منو می‌سلفی، یاتشیف می‌بری آب‌خنکا! ـ درخانه را دقی‌بست و رفت تو.

پاسبانه گفت: واقعا عجب آدمی هستی‌ها!

گفتم یعنی چه؟ مگرنمی‌بینی‌پدرسوخته از دیشب تاحالا چه جور منومث‌سگ‌گرفتار کرده؟ چرا نمی‌خواهی بفهمی این میان حق باکیه؟

گفت «حق» کدام است آقاجان؟ عجالتا که حق بااونه. قانون‌به‌نفع اون رای داده. حالاتو دلت راخوش‌کن که حق باتوئه، خوب،فایده‌اش چیه؟ حق باتو! تشیف‌ببر شیش‌ماه تو زندون بخواب که حق با توئه!

دیدم راست می گوید. توی ترازوی آن خانمه، حق او به حق می‌چربد و به هرحال، بهتر است پیش‌از آنکه شمشیر عدالت را پارسنگ‌ترازو کند قال‌کار رابکنم. پاسبان را «راضی کردم» که میانه رابگیرد و ... کوتاه کنم: چك یکماهه‌ئی تقدیم‌آقای ایکس کردم و خداپدرش را بیامرزد که از پنجاه درصد «حق‌قانونی» خودش چشم پوشید و رضایت داد و شش ماه عمر مرا که می رفت یکبار دیگر پشت میله‌های «ندامتگاه» بنشیند به زن و بچه‌ام‌بخشید!

ازدادگستری که برمی‌گشتیم، پاسبان که‌دید آن‌جور خون می‌خورم و بغضی که تو گلویم پیچیده به راستی نزدیک است خفه‌ام‌کند (والبته جز این‌هم نمی‌توانست تصور کند که آنچه مرا به این حال‌انداخته فقط و فقط «ضرر مالی»است)بزرگوارانه دستی به پشتم زد و گفت: «فکرش را نکن بابا، خودت را می‌خوری که چه؟ آدم پول را پیدا می‌کنه، پول که آدم را پیدا نمیکنه. جونت سلومت! اماازمن بشنو و موضوع را فراموش کن. می‌دونی؟ اگه بخوای شیکایتشونو بکنی خود توخسته کردی. چهارپنج سال باید بدوی، وکیل بگیری، تازه آخرشم‌به هیچ جانمی‌رسی. هیچکی مثل این‌ها راه وچاه قانون را بلد نیست!»

★★★

ماجرای من و دستیار پازولینی

نمونه های بیشتری‌هم می توانستم عرض کنم، اما قصدم تنها نشان دادن این بود که چرا چشمم از آن بانوی چشم‌بسته ترسیده است، و خیال گردآوری مواد اولیه برای تدوین تاریخچه عدالت ندارم. لاجرم گمان می‌کنم همین دو نمونه کافی باشد واکنون می توانم بروم سر مطلب:

آقای سردبیر، دوماه بیشتر است که شب وروز دارم خودم را می‌خورم. درست مثل همان لحظاتی که در خدمت آقای ایکس از محضرقاضی‌عدالت برمی‌گشتم، و شاید ازآن‌هم بدتر.

دوستان می گویند چرا اعلام جرم نمی کنم، اما چنان که عرض کردم من ازشنیدن این اصطلاحات وحشتناک چندشم می شود موبرتنم سیخ‌می ایستد. باوجود این، در این مورد بخصوص، نه می‌خواهم‌و نه‌می توانم که از حق خودم‌صرف‌نظرکنم: هیچی که‌نباشد تجربه‌ئی هست و می‌شود حقوق بشری را دست‌کم محکی‌زد. می‌شود برای یکبارهم که شده امتحان کرد و دید که چیزهای بسیار بسیار دهن‌پرکنی‌مثل «قانون حمایت مولفان ومترجمان» محتملاپشتوانه‌ئی از واقعیت‌هم دارد یا فقط بهانه شماره گرفتن (!) ازجائی به اسم کتابخانه ملی است؟

قضیه‌از این قرار است:

دوماهی پیش از این، یعنی دقیق‌تر بگویم: روزشنبه ۲۷ شهریورامسال،نزدیک های نصف شب دوستی تلفن کرد که در تلویزیون دارند نمایشنامه‌ئی را به ترجمه تونشان می‌دهند، اما بهتر است پیش از تماشاچندتا قرص والیوم‌هم ببلعی کارم را گذاشتم و به شکنجه نشستم. تنها چیزی که می توانم بگویم این است که ابتذال تابه این درجه هرگز برای من قابل تصور نبوده است، گواین‌که پیش از این هم برنامه‌هائی نظیر«آلیس‌درسرزمین‌عجایب» را از همین دستگاه دیده‌بودم! ـ پهن‌شدن روی زمین، آروغ‌زدن، خرناس کشیدن، وجاهای خالی دیگررابا‌غشغشه وریسه رفتن پرکردن. که یعنی شاید تئاترمدرن‌معاصر!

من نمی‌دانم ترتیب پخش برنامه‌های تلویزیونی چگونه است. یعنی نمی‌دانم آیا انجمنی از افراد مسئول‌ولابد واجدصلاحیت جمع می‌شوند این والاترین دستاورد های ذوق و سلیقه بشری را بررسی‌می‌کنندودررد وقبول آنهامعیارهاوضوابطی راهم‌موردتوجه برنامه های اصولی هم در کار هست‌یا نه؟ اما در هر حال خالی از شکی هم نیستم، چون اگر به راستی پخش آثار با اجازه و کنترل چنین انجمنی صورت بگیرد بناگزیر باید قبول کردکه‌این افراد بنظر من صلاحیت علمی و هنری برای تشخیص دوغ از دوشاب ندارند.

از ظواهر امر چنین برمی‌آید که تنها ارائه یک نوار متحرک به اداره تولید تلویزیون برای پخش آن کافی است. یعنی اگر تا حالا از بندمو شما به عنوان بازیگر و کارگردان تئاترچیزی از این دستگاه پخش‌نشده، معنیش‌مطلقا این نیست که ما در این هنر ها چیزی بارمان نیست، بلکه از ما چیزی نشان مردم نداده‌اند فقط به این دلیل که‌نواری تقدیم پخش تولید نکرده‌ایم!ـ منطق محکمه پسند من در ارائه این‌اتهامات این است که اگر برنامه ها مسئولی‌می داشت در این مورد از چند اقدام‌ناگزیر بود:

۱ـ می‌بایست با مشاهده فقط چند ثانیه از نوار مسخره موسوم به «گنج چهارم»، آن را بطور قطع بی‌ارزش‌و مبتذل اعلام کند.

۲ـ مسئول برنامه ها می بایست افرادی را که رای به ضبط این برنامه داده‌اند (بانظایرش کاری ندارم)بی‌ذوق و عامی اعلام کند و به خاطر خطرناک بودن وجود آنان برای ذوق‌وفرهنگ مردم، مصرا از سازمان بخواهد که دست آنان از این گونه امور کوتاه شود.

۳ـ کسانی که اسناد هزینه این برنامه ها را پرداخته‌اند به پرداخت جرایم سنگین محکوم شوند زیرافعالیت مخرب این افراد که هیچگونه توجهی‌به برنامه های انقلابی و حزبی ندارند مستقیما در طریق تباه کردن ذوق و فرهنگ و سلیقه مردمی که‌حواس‌چندان جمعی هم ندارند به کار رفته.

٤ـ دست کم از آنجا که دستگاه های دولتی نباید به خود اجازه دهندپا بر سرقوانین و مقررات کشوربگذارند، متصدی این شغل قانونا مسئول‌وموظف بوده است از جوانک موسوم به‌سیافی (که ظاهرا حرفه خود را از قمه‌سازی به جلادی هنری تغییر داده)،اجازه‌نامه مترجم نمایشنامه را مطالبه کرده باشد. این حضرت، حتی می بایست پیش از پخش این شاهکار مرا برای دیدن آن دعوت میکرد و نظر من بی‌خبر رانسبت به پخش آن میپرسید.

ـ آقاجان!این حق من‌است،حتی اگر آقای نصرت‌الله سیافی را برای کارگردانی این نمایشنامه نمک‌گیر هم کرده بوده باشم، باز آن آقای‌مسئول برنامه موظف بوده است مرا بخواهد و دست کم مرا از شکری‌که خورده‌ام از سگ پشیمان‌تر کند.!

من اثری‌را ننوشته یا برگردان نکرده‌ام که کسانی به نام بازیگر یا کارگردان به وسیله آن ازم سلب حیثیت کنند.

در حالی که مسئول برنامه عملابا من چنین رفتاری کرده است. ومهم‌این که، این عمل برای چندمین باراست‌که صورت میگیرد.

یک بار جوانی به خانه من آمدکه میخواهم روی فلان قطعه هوای تازه آهنگی بگذارم. خوشحال شدم که اقلا شعر ناچیز مرا به «باز لب اومد باز شب اومد» ترجیح داده گفتم این‌شما وآن شعر! و رفت.

شبی دوستی به من تلفن کرد که گوش بده ببین چه دسته گلی برایت به آب داده‌اند،و آهنگی را که ازتلویزیون ضبط کرده بود گذاشت از تلفن‌بشنوم

خوب، ظاهراکاریش نمی‌شدکرد: خودم کرده بودم (که لعنت بر خودم باد!) اما اگر اصلی و ضابطه‌ئی درکار ها باشد در همین موضوع هم حق‌اظهار غبن برای من محفوظ باید باشد: ولو فرض که من اجازه داده‌ام ولو فرض‌که اجازه‌نامه را در محضر رسمی هم‌امضا کرده‌ام. این چه چیزی را ثابت می‌کند؟ آهنگی که طرف ساخته،مضحک است، وحشتناک است و پخش آن نباید از دستگاهی که مستقیما سازنده سلیقه و ذوق میلیون ها نفر مردمی است که جزو افتخارات خود از نکیسا وباربد لاف میزنند مجوزی پیداکند. اگر من اجازه داده‌ام نادانکی از شعرم بدین شکل سوء استفاده کند غلطی است که من کرده‌ام و چشمم کور که هوای کارم را داشته باشم، این‌مطلب با پخش چنان موسیقی وحشتناکی که عرق به پیشانی هر شونده می نشانددو موضوع کاملا جداگانه است.

بیچاره هدایت

سه و شاید چهار سال پیش، منوچهر عسکری نسب (که برایش احترامی بسیار قائلم) به من پیشنهاد کردداستان تخت ابونصر (اثر هدایت) را برای‌تهیه یک‌فیلم تلویزیونی به سناریو برگردانم. نه فقط از این فکر استقبال کردم، بلکه باتفاق نشستیم و به کار پرداختیم. قصه از هدایت بود و نام هدایت به هرحال هر دو مارا مسئول میکرد. برای پی بردن به‌برداشت های او، برای درک طرز تفکر آدم های داستانش، برای وصول به این نکته که به راستی در این قصه چه می خواهد بگوید، و برای ده‌هاچه‌وچراوچگونه دیگر مدتهامطالعه کردیم، برای تلفیق حوادثی که دردو دوره کاملا مختلف به فاصله هزار وچند صد سال می‌بایست درهم ادغام شودروز ها و شب های دراز به راستی دوتائی قلم به تخم چشممان زدیم تاسرانجام سناریو آماده شد و چیزی غرورانگیز از آب درآمد که، یک ماهی بعد، آیندگان ادبی قسمتی از آن را چاپ کرد و کسانی پیشنهاد کردند تمامی آن مستقلا به‌چاپ برسد.

منوچهر یک سال تمام روی این سناریو خون دل خورد. برای‌انتخاب منطقه فیلم برداری تعطیلات سیزده‌روزه یک فروردین را دو سه هزار کیلومتر بیابانگردی کردیم. برای اتود لباس مردان‌و زنان درباری‌ساسانی‌وسربازان و کولیان آن عهد ده ها کتاب وعکس و مدارک مختلف از این سو و آن سوگردآورد. گروهی صاحب صلاحیت را برای جزء جزء موارد به کار گرفت و سرانجام، شاید به‌دلیل این که نتوانست زمینه کار را چنان که دلخواه او بود فراهم آرد، یا از آنجا که امانت وشرافت او اجازه نمی‌داد به کاری دست یازد که نتیجه مطمئنی نداشت و هرگز راضی نمی‌شد روی نام دیگران ریسک کند، رها کرد ورفت. خیلی ساده و صمیمی، خیلی بزرگوارانه، گفت «نکنیم‌سنگینتریم!» و خلاص ...

غرامت خواهی

شش هفت ماه گذشت، روزی نشسته بودم که دوتا آقا از در درآمدند:

ـ تلویزیون مارا انتخاب کرده تا«طرح» تخت ابونصر را اجرا کنیم. من در ایتالیا سینما خوانده‌ام، دستیار پازولینی بوده‌ام (مرحوم هنوز کشته نشده بود!) رفیقم در آمریکا درس خوانده، سینما خوانده، و ... از این حرفها.

گفتم تلویزیون خودش می‌داندبا شماها ـ لابد صلاحیتش را دارید که کار به این سنگینی را، به این پر مسئولیتی‌را، سپرده است دستتان؟

گفتند: اون که بعله!

رفتند و دو روز دیگر آمدند که باید «اصلاحاتی» در سناریو انجام شود: ـ منظورمان این است که بعض جاهای سناریو با فلسفه هدایت نمی‌خواند!

سرتان را درد نیارم: آمدند و رفتندو چرت گفتند و مهمل بافتند ویک ماهی‌وقت مرا تلف کردند و ... چندی بعد دوباره برگشتند که: «این قسمتش را ...» گفتم آقایان! ما گندم خوردیم از بهشت بیرون رفتیم. من کاری‌بااین سناریو ندارم. خودتان می‌دانید با آن مرحوم. تا اینجا که هر شکری خواسته‌اید خورده‌اید، محبت‌کنید وباقیش را هم خودتان دوتائی با فلسفه هدایت تطبیق بدهید! گیرم محض رضای خدا دور من یکی را قلم بگیرید.

تشریفشان را بردند ویکی دو ماه بعد ذوق‌زده تلفن‌کردندکه صحنه‌هائی ازسناریو را فیلم برداری کرده‌ایم تشیف بیارین ملاحظه بفرمائین. خوب، تشیف بردیم و ملاحظه فرمودیم و عرض کردیم: قربانتان گردم، این قیافه بدبختی که ساخته‌اید چهره دکتر وارنر نیست، همین جوری که نگاهش‌کنی میرزا عبدالرسول‌خان به‌اش‌برازنده‌تر است. آن یکی بابای دیگر، با آن سبیل جاهلی، پیش از آنکه گورست ژیگولوی آمریکائی باشد اصغر حسین کچول است. آخرشما دوتاکه الفبای تئاتر و سینما را نمی‌دانید برای چه روی‌چه‌حسابی‌به‌تان اجازه‌میدهند شلغم ذاتی میوه‌جات کنید؟ آن دختره خورشید، باید این نره‌غول‌را «عروسک فرنگی من» و «موطلائی‌من» صدا کند. حالا که نتوانسته‌اید یکی را با تیپ‌سوسول آمریکائی به‌تور بزنید دست کم بادی به بروت می‌انداختید و دستور می‌دادید آن دومن سبیل را که مثل جارو پشت لبش آویزان است بتراشد بریزد دور! ـ گفتند هرچه به‌اش‌گفتیم گوش‌به حرفمان‌نکرد.

البته آن موقع من هنوز هم نمی‌توانستم حدس بزنم کارگردان تحصیل کرده آمریکا و دستیار پازولینی شهید چه‌آشی‌برای هدایت بدبخت پخته‌اند: از خوابهای پرکابوس آقا گورستی و آن صحنه‌خوف انگیز عیش و عشرت دیشلمه سوسول آمریکائی درجلد اصغر حسین کچول در فلاش‌بک! ـ همین قدر استدعا کردم اگر خانواده هدایت مرحوم حواسشان فقط پی دریافت ده‌هزار تومان پولی است که برای لچر کردن هر داستان او به جیب می‌زنندو غمشان نیست که چه لطمه‌ئی به ماحصل عمر آن مرد می‌زنند و چطور به‌ابتذالش می‌کشند، لطفا بنده یکی را معاف کنند و افتخاربردن نام مرا به عنوان سناریست برای خودشان‌نگه دارند.

البته آقایان این لطف را در حق من کردند وطبق قرار قبلی در عنوان فیلم‌اسمی از من نیامد، لیکن در عوض از خبرروزنامه ها گرفته تا مصاحبه کارگردان و از شرح برنامه‌ها در مجله تماشا گرفته تاشرحی‌که گوینده برنامه در معرفی‌شاهکاری‌که «تاچند لحظه دیگر از نظر تماشائیان محترم‌خواهد گذشت»، همه جا شخص شخیص بنده‌به عنوان سناریست محترم و لابد مرتکب‌اصلی جرم معرفی شدم.

برای من‌مثل‌روز آشکار است که به‌همین زودی‌های زود، همین‌آقایانی‌که توانسته‌اند بدون داشتن صلاحیت کافی برای کاری که مدعی انجامش شده‌اند چند میلیون تومان پول راهدر بدهند و آبروی‌چند کس را هم به‌خاک ریزند.

خبرش از روزنامه‌ها در خواهد آمد که بادریافت بیست سی میلیون تومان‌پول نقد دیگر مامور فیلم کردن شاهنامه‌فردوسی یا ویس ورامین یا هفت گنبد نظامی یا بوفکور بیچاره هدایت‌شده‌اند! مامرده شما زنده!

خوب! خوشا به سعادتشان! سفره‌ئی است انداخته و دست‌هائی گشاده، واما به‌من بگوئید ببینم که در این میان تکلیف من و حیثیت و آبروی از دست رفته‌ام‌چه می‌شود؟ من به کجا باید پناهنده شوم‌که «همکاری هنری گروهی از بازیگران رادیو تلویزیون کرمانشاه» ترجمه عزیزم را به لجن کشیده است؟ تکلیف طفلک محمدقاضی چه خواهد بود اگر فردا همین بلا را «همکاری هنری گروهی از بازیگران رادیو تلویزیون بهمان مرکز» مثلا بر سر شازده کوچولوی او بیاورد؟ و تکلیف دیگران و دیگران و دیگران چیست که سازمان مرکزی رادیو تلویزیون بندی به قانون حمایت از حقوق مولفان ومترجمان نمی‌بندد؟

بدین جهت است، سردبیر عزیز، که به فکر استفاده از یاری‌های احتمالی شما افتاده‌ام: قصدم این است که برای‌دفاع از حقوق کسانی که بدین شکل موردتجاوز آشکار ادارات دولتی قرار گرفته باشند و در عین حال برای ایجاد مرکزی که بر اجرای قوانین بی‌ضرری همچون قانون حقوق اهل تالیف نظارت بتواند کرد دفتری تاسیس کنم. این کارها خرج دارد، وبرای تامین خرجش مصمم شده‌ام از اداره تولید تلویزیون دو میلیون تومان غرامت بخواهم.

من نمی‌گویم این آدمها با حیثیت من چه کرده‌اند. فقط در انتهای این نامه تمنا می‌کنم یک بار دیگر برنامه ضبط شده گنج چهارم با اعلام قبلی وقت از شبکه‌تلویزیون پخش شود تا کسانی که شما به عنوان هیات منصفه تعیین می‌کنید آن را ببینندو در جنگ میان من و ابتذال، از روی‌مدرک وسند قضاوت کنند.

ارادتمند، احمد شاملو
۹ر۹ر۳۵

آگهی تبدیل نوع شرکت بسهامی عام و انتخاب هیئت مدیره و بازرسان در شرکت کابل سازی ایکوایران (سهامی خاص) ثبت شده بشماره ۱۱۲۳۹

برابر صورتجلسات مجمع عمومی فوق‌العاده‌و هیئت مدیره کابل‌سازی ایکوایران (سهامی خاص) مورخ ۱۱ر۷ر۳۵ تغییرات زیر در شرکت صورت‌گرفت:

۱ـ نوع شرکت بسهامی عام ونام آن بشرکت کابل‌سازی ایکو ایران (سهامی‌عام) تبدیل گردید.

۲ـ اساسنامه جدید شرکت در هفتاد ماده به‌تصویب رسید وبا تسلیم یک نسخه از اساسنامه‌جدید شرکت باداره ثبت شرکتها اساسنامه قدیم از درجه اعتبار ساقط میباشد.

۳ـ متن اعلامیه تبدیل شرکت بشرح زیر میباشد:

الف‌ـ نام‌و شماره‌ثبت‌شرکت: نام‌شرکت‌عبارتست ازشرکت کابل‌سازی ایکو ایران (سهامی خاص) که تحت شماره ۱۱۲۳۹ در اداره ثبت شرکتها و مالکیت صنعتی به‌ثبت رسیده واکنون نام آن بشرکت کابل سازی‌ایکو ایران (سهامی‌عام) تبدیل گردیده است.

ب‌ـ موضوع شرکت عبارتست از: ساخت‌انواع واقسام کابل وسیم جهت مصارف الکتریکی و تله‌کمونیکاسیون وغیره وکلیه امور مربوط به آن شامل فروش محصولات کارخانه در داخل و خارج کشور.

ج‌ـ مرکز شرکت‌ـ تهران‌ـ خیابان‌فروغی‌ـ شماره ۲۱ طبقه چهارم و شرکت دارای شعبه نمیباشد.

د‌ـ مدت شرکت نامحدود.

هـ‌ـ سرمایه شرکت‌و مبلغ پرداخت شده آن: سرمایه شرکت مبلغ ۲۹۶٫۰۰۰٫۰۰۰ ریال است که به ۲۹۶۰۰۰سهم بانام یکهزار ریالی‌تقسیم میشود. تمام سهام‌شرکت تعهد گردیده و تمامی بهای‌آن نقداپرداخت شده است.

و‌ـ اگر سهام ممتازه منتشر شده است تعداد و امتیازات آن: شرکت دارای سهام ممتازه نمیباشد.

ز‌ـ هویت کامل رئیس و اعضای هیئت مدیره و مدیران عامل شرکت:

۱ـ آقای محمد بازرگان فرزند احمد دارنده شناسنامه شماره ۱۸۸ از تهران (رئیس هیئت مدیره).

۲ـ آقای محمد تقی نادر اصفهانی فرزندابو القاسم دارنده شناسنامه شماره ۱۱٤ صادره از تهران (نایب رئیس هیئت مدیره).

۳ـ آقای حبیب مهدوی اردبیلی فرزند فرج‌اله دارنده شناسنامه شماره ۱٤۷۹۹ صادره از تبریز (عضو هیئت مدیره).

٤ـ آقای رالف اکسل گوستانوئندورف دارنده‌گذرنامه شماره ۰۵۳٤٤۹ـ یوآر ازسوئد (عضو هیئت

۵ـ آقای فردریک ویلهلم تام فرزند هنریک‌دارنده‌گذرنامه شماره ۲۷۱٦۷۷ـ ۷۲ صادره از سوئد (عضو هیئت مدیره).

ضمنا آقای رالف آکسل گوستانوئندورف فرزند گوستا دارنده گذرنامه شماره ۰۵۳٤٤۹ـ یوآر مدیر عامل شرکت میباشند.

ح‌ـ شرائط حضور وحق رای سهامداران در مجامع عمومی: هر صاحب سهمیکه حداقل دارای‌یک سهم‌باشد میتواند با حق رای شخصا در مجامع‌عمومی حاضر شود یا بدیگری نمایندگی بدهد.

هرسهم دارای یک رای میباشد و چنانچه یک سهم متعلق بسهامداران متعدد باشد فقط یکی ازآنان میتواند در مجامع حاضر شود.

ط ـ مقررات اساسنامه جدید در مورد تقسیم سود و تشکیل اندوخته‌ها از سود ویژه:

از سود ویژه بدوا مبلغ پنج درصد برای‌تشکیل اندوخته قانونی شرکت برداشته میشود تا زمانیکه میزان آن به ده درصد سرمایه‌اصلی شرکت برسد و بعد از آن این برداشت اختیاری خواهد بود. شرکت میتواند بتوصیه هیئت مدیره اندوخته‌های احتیاطی مخصوص نیز تشکیل دهد. بقیه سود قابل تقسیم شرکت را تشکیل میدهد که طبق تصمیم مجمع عمومی قابل تقسیم خواهد بود. مجمع عمومی اختیار دارد تمام یا قسمتی از سود قابل تقسیم حاصله را بسال مالی بعد منتقل نماید یا آنکه تمام یا قسمتی از آنرا برای اندوخته‌های دیگری اختصاص دهد ولی درهر حال تقسیم ده درصد از سود قابل تقسیم سالیانه بین سهامداران الزامی است. هیئت مدیره نحوه پرداخت سود را تعیین میکند ولی در هرحال پرداخت سود بسهامداران باید ظرف مدت هشتماه پس از تصمیم مجمع عمومی راجع بتقسیم سود انجام پذیرد.

ی‌ـ مبلغ دیون شرکت و همچنین مبلغ دیون اشخاص ثالث که توسط شرکت تضمین شده است: جمع کل دیون شرکت ۱٫۰۵٦٫۹٤۷٫۵۷۳ ریال‌میباشد و شرکت تضمین بدهی اشخاص ثالث را ننموده‌است.

ک ـ نام روزنامه کثیرالانتشاریکه آگهیهای‌شرکت در آن منتشر میشود: روزنامه اطلاعات.

٤ـ آقایان محمد بازرگان ـ محمد تقی نادر اصفهانی ـ حبیب مهدوی اردبیلی‌ـ رالف آکسل گوستانوئندورف فردریک ویلهلم تام باکلیه اختیارات مندرج در اساسنامه شرکت برای مدت دو سال‌بسمت اعضای هیئت مدیره شرکت انتخاب شدند که آقای محمد بازرگان رئیس هیئت مدیره و آقای محمدتقی نادر اصفهانی نایب رئیس هیئت مدیره و آقای رالف اکسل گوستانوئندورف مدیر عامل شرکت میباشند. کلیه اسناد و مدارک تعهدآور شرکت از قبیل چکها‌ـ سفته‌ها‌ـ بروات‌ـ قراردادها وغیره بشرح زیرامضاء خواهند شد:

الف‌ـ امضای مدیر عامل باتفاق امضای یکی از آقایان محمد بازرگان ـ محمدتقی نادر اصفهانی و حبیب مهدوی اردبیلی.

ب‌ـ امضای یکی از آقایان محمد بازرگان ـ محمد تقی نادر اصفهانی‌ـ حبیب مهدوی اردبیلی باتفاق امضای یکی از آقایان رالف اکسل گوستانوئندورف یافردریک ویلهلم‌تام.

۵ـ آقایان طغرل آذروجان استوارت اوانزتا پایان سال مالی بترتیب بعنوان بازرسان اصلی و علی‌البدل شرکت انتخاب شدند.

٦ـ اساسنامه جدید شرکت و صورت دارائی شرکت وترازنامه وحساب سود وزیان شرکت مربوط به دو سال مالی قبل از تبدیل شرکت در اداره ثبت شرکتها و مالکیت صنعتی و مرکز اصلی شرکت برای مراجعه علاقمندان آماده میباشد.

م‌الف ۲۱۹۰۳ مدیر کل اداره ثبت شرکتها و مالکیت صنعتی ـ یحیی مدنی

توجه ـ توجه ـ توجه

دستگاههای شستشو و نظافت خودکار

سه فاز و یك فاز با آب گرم و فشار قابل کنترل

جهت استفاده شرکتها و بنگاههای حمل و نقل و مسافربری‌ها‌ـ تعمیرگاه و اتوشوئی‌ها‌ـ کارخانجات مواد غذائی و رسومات‌ـ و نوشابه‌سازی‌ها‌ـ مؤسسات دامپروری و مرغداری و کشتارگاها‌ـ شرکتهای ساختمانی و راه‌سازی و چاپخانه‌ها و کارخانجات نساجی و بافندگی از شهرستانها نماینده پذیرفته میشود.

تلفن ۸۳۱٦۸۳ـ۸۳۹۸٤۱

علاقمندان زبان انگلیسی

ANGLO-CONTINENTAL EDUCATIONAL GROUP

گروه فرهنگی «آنگلوکنتیننتال» کلاسهای زبان انگلیسی‌را ازابتدائی تاسطح عالی در ۱۱ مدرسه با ۲٦ برنامه مختلف در شهرهای لندن ـ پول‌ـ ویورنموس برای نوجوانان ـ جوانان‌ـ دانشجویان ـ بزرگسالان و همه افراد خانواده‌با پانسیون نزدخانواده‌های انگلیسی دایر نموده است. جهت اطلاعات بیشتر و ثبت‌نام بانماینده رسمی ایران

ANGLO-CONTINENTAL EDUCATIONAL GROUP

تلفن ٦۳۵۳۱۵ تماس حاصل نمائید ویا باصندوق پستی ۱۵۵۷ـ ۱۲ تهران مکاتبه فرمائید. ساعات اداری ۸الی۱۲ صبح ٤الی۷ بعدازظهر.

آ‌ـ۱۵۲٦۱

تشرف بدین مبین اسلام

اینجانب عزرا مصلاوی خدا را سپاس میگویم که رحمتش را شاملم گردانیدو به برکت‌راهنمائی و ارشاد علمی حضرت آیت‌اله علامه آقای حاج‌آقا یحیی نوری‌از آئین یهود به شریعت اسلام که کاملترین ادیان‌و حاکم‌شرایع‌الهی است رونموده ایمان آوردم و به حسین صراف‌یار تغییر نام دادم.

آ‌ـ۱۵۳۰۹

سینماحافظ : طلای‌سیاه من

اشتیاق برانگیز بود وطالب لذت و هوس :این زن وسوسه‌گر ، این کارمن عشوه گر...

ازصبح ٤ شنبه فقط در

سینما امپایر

برداشتی نو اززندگی و عشقهای «کارمن» شاهکار نویسنده معروف « پروسپه مریمه» بصورت پدیده‌ای تازه در سینمای مدرن امروز

کارمن عشوه‌گر

رنگی باشرکت: اوتالوکا کلودرینگر. کارل‌هوفر

« یك شاهکار غیر قابل توصیف » نیویورك تایمز

فیلمهای عظیم سینما هرگز فراموش نمیشوند

از امشب فقط در

سینما پارامونت

سینمائی که پس‌از مدتها تعطیل باصرف مخارج فراوان تجدید دکوراسیون کردوایرنك‌بصورت نمایش دهنده فیلمهای عالی و استثنائی سینمای بین‌المللی درآمده است .

بطریقه ۷۰ میلیمتری

باصدای استریوفونیک ٦ باندی

اودری هپبورن . رکس هریسون

بانوی زیبای من

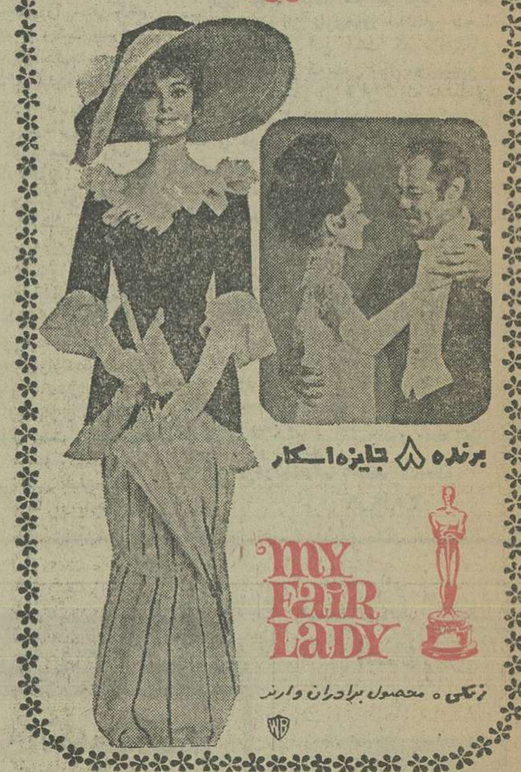

برنده ۸ تایزه اسکار

my Fair Lady

رنگی ، محصول برادران وارنر

سانسها ۱۱صبح ۳ـ ۱۵ر٦ـ ۳۰ر۹ بعدازظهر

خلاصه آگهی مزایده فروش موقوفه

بانظارت اداره اوقاف شهرستان کرج مقدار مساحت یکصد وچهل وسه هکتار تقریبی زمین خارج از شنق زراعی موقوفه خاص احمد مسعودی واقع در قریه محمود آباد ساوجبلاغ به بهای اولیه‌برای فروش سه میلیون ریال با شرایط آگهی مزایده تفصیلی موجود در اداره اوقاف و محل بفروش میرسد داوطلبان باتوجه بشرایط آگهی تفصیلی باید مبلغ سیصد هزار ریال بعنوان سپرده بحساب شماره ۱۵۰۵٦٦ این اداره در بانك ملی ایران شعبه کرج واریز و ضمیمه پیشنهاد خود نموده و در پاکت لاک و مهر شده حداکثر تاساعت ده صبح روز یکم دیماه سال جاری بدفتر اداره اوقاف‌تسلیم ورسید دریافت دارند.

رئیس اداره اوقاف شهرستان کرج ـ کاظمی

میزدند ، میکشتند ، خرد می کردند و .... براستی آنها مامور اجرا بودند یا جلاد ؟

ازصبح چهارشنبه درسینماهای

ریولی ـ شهر تماشا

سینما های ممتاز و ٤ ستاره ایران

****

حادثه سانفرانسیسکو

ازصبح چهارشنبه درقویترین گروه سینمائی پایتخت

اونیورسال ـ پاسیفیک ـ ایران

ساینا ـ تیسفون ـ رنگین کمان

موناکو ـ پرسپولیس ـ کارون

دریا ـ وآستارا (تجریش)

این حق منست که ... زندگی کنم ، دوست بدارم ، عشق بورزم ...و.. بخاطر این‌حق تا پای‌مرگ ایستادگی خواهم‌کرد

از امشب فقط در

سینما آتلانتیک

سانسها ۱۵ر۱۱ صبح ۳۰ر۱ـ ۳۰ر۳ ـ ۳۰ر۵ ـ ۳۰ر۷ـ ۹ر٤۵ بعدازظهر

دختران بار

عصیان زده ـ وحشی ـ انتقامجو

حوادثی عجیب در شرف وقوع است و قاتل هر روز قربانی دیگر میخواهد ... آیا قاتل یك‌نفر است ؟...

ازامشب فقط در

سینما متروپل

تماشای این فیلم برای اشخاص کمتر از ۱۸ سال ممنوع است

برنامه آینده سینما

رادیوسیتی

ری میلاند ـ سیلوا کوشیتا در فیلمی سرپیکو افسترآباد‌آور

طپش

خوشه گندم نبودخورشید... توت فرنگی به آب و ...من به عشق محتاجم

ازامشب درسینما

پولیدور

فیلمی لطیف و زیبا از التهابات عشق و جوانی

توت فرنگی‌های تشنه

رنگی ، باشرکت:

لس ترمین مونیکا گیل

تماشای این فیلم برای اشخاص کمتر از ۱۸ سال ممنوع است

سانسها ۳۰ر۱۱ صبح ۳۰ر۱ـ ۳۰ر۳ـ ۳۰ر۵ـ ۳۰ر۷ـ ۹ر٤۵ بعدازظهر

درسینما

کریستال

خیابان لاله‌زار نو

تلفن ۳۱۷٦۷۵

فستیوال فیلمهای ۷۰ میلیمتری

باصدای معجزه‌آسای استریوفونیك ٦ باندی هر فیلم بمدت ۲ روز

امشب

نبرد برلین

فردا و پس‌فردا

اشکها و لبخندها

رنگی ـ باشرکت:

جولی اندروز

کریستوفرپلامر ـ الئوپارکر

سانسها ۹ـ۲ صبح ۳ـ٦ـ۹ بعدازظهر

گنج سخن
شاهنامه بزرگ پارسی‌گوی و منتخب
آثار آنان
جلد سوم
از فعالی تابدار
شماره ٦۳۲
تألیف
ذبیح‌الله صفا
مرکز توزیع
فروشگاه شماره ۱ خیابان نبرد دانشگاه (۲۰ گام)
فروشگاه شماره ۲ خیابان ۱۵ هرمزد ایستگاه لاله‌زار
فروشگاه شماره ۳ آبرسانا وقبل عباسیان قبل‌ازدوم موسسه انتشارات
ناشر ، مؤسسهٔ انتشارات و چاپ دانشگاه تهران

یك‌بلیط بخرید و تا میتوانید بخندید ، قهقهه بزنید و شاد شوید

اولین سینمای ممتاز

شهر فرنگ

و ٤ ستاره ایران

****

از صبح چهارشنبه فقط درسینما

از همه خانواده ها دعوت میکنیم که این فیلم کمدی ، کمدی ، کمدی را حتما ببینند و لذت ببرند.

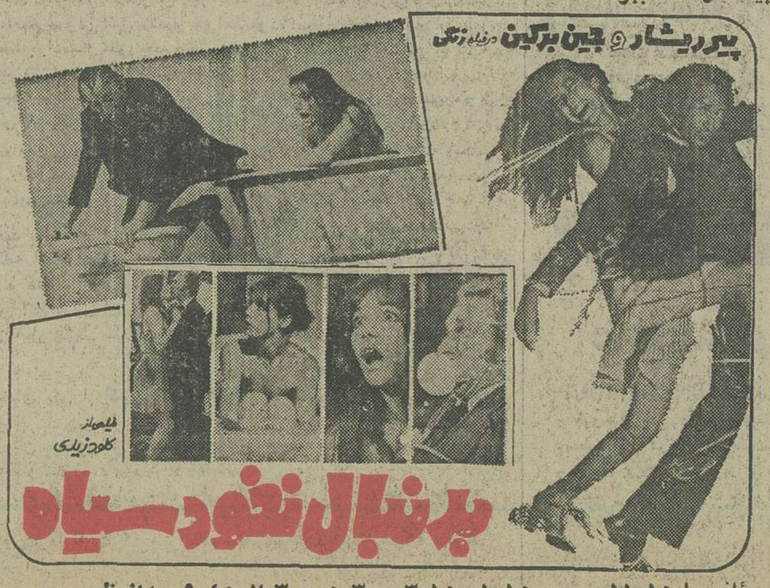

سانسها ۱۵ر۱۱ صبح ـ ۱۵ر۱ ـ ۱۵ر۳ـ ۳۰ر۵ـ ۳۰ر۷ـ ۹ر٤۵ بعداز ظهر

گیشه سینماشهرفرنك همه روزه‌برای رزرو بلیط مفتوح است.

آگهی تشکیل مجمع عمومی فوق‌العاده

از صاحبان سهام شرکت سهامی خاص کارخانه آجر پزی خودکار خورشید اردبیل دعوت میشود ساعت ۱۰صبح روز شنبه مورخ ۳۵ر۹ر۲۷ در دفتر شرکت (حجره آقای حسن خانقاهی) حضور بهم رسانند.

دستور جلسه

۱ـ رسیدگی بعاموزات جاری شرکت و در صورت لزوم و تعویض وانتخاب مدیر عامل و تعیین اعضای هیئت مدیره.

۲ـ اصلاح ماده ۹ اساسنامه شرکت.

اردبیل ـ بازرسی شرکت ودوددرخشان

کسری : عقده زن نداشتن

برنامه سینماها

تمامشای فیلمهائی که باعلامت (×) مشخص شده برای اشخاص کمتر از ۱۸ سال ممنوع است

★ ابنبات چوبی ـ رنگی ـ ترمن‌اکس
گلدن‌سیتی (٦٦۳۲٦۹) ۱۱ـ۱ـ۳ـ۵ـ۷ـ۱۵ر۹
★ (×) اعترافات شیشه‌پاکن ـ رنگی ـ لیندا هیدن
شهرتماشا (۹۲۸٦۸٦) ۳۰ر۱۱ـ۳۰ر۱ـ ۳۰ر۳ـ۳۰ر۵ـ ۳۰ر۷ـ ۹ر٤۵
★ آقای هالو ـ نصیریان ـ انتظامی
بولوار (٦۵۵۲۹۲) ۱۱ـ۱ـ۳ـ۵ـ۷ـ۱۵ر۹
★ (×) اختراعات شیشه‌پاکن ـ رنگی ـ لیندا هیدن
پ.ب (۸۲۹٦٤۱) ۱۰ـ۱۲ـ۲ـ٤ـ٦ـ۸ـ۱۰
★ اصلاح ناپذیر ـ رنگی ـ کاپوسین
نیاموند (۸۲۸٤۰۰) ۱۵ر۱۱ـ۴۵ر۱ـ۳۰ر۲ـ۳۰ر۵ـ۳۰ر۷ـ۹ر٤۵
★ اشکها و لبخندها
کریستال (۳۱۷٦۷۵) ۹ـ۱۲ـ۳ـ٦ـ۹
★ بمن میگن کردن کلفت ـ رنگی ـ آنتونیو
امئون (۳۱۸۱۱۸) ۹ـ ۱۱ـ ۱ـ ۳ـ ۵ـ ۷ـ ۹
★ بانوی زیبای من ـ رنگی ـ اودری‌هپبورن
پارامونت (٦٤۸۳۲۱) ۱۱ـ۳ـ۱۵ر٦ـ۳۰ر۹
★ باروت ـ رنگی ـ سینماسکوپ
ستاره (۵۳۹۷۲۱) ۹ـ۱۱ـ۱ـ۳ـ۵ـ۷ـ۹
★ پنجه‌های مولادین ـ هیچکاره همانن حریف
نادر (۳۱٤٤۹۵) ۹ـ۱۱ـ۱ـ۳ـ۵ـ۷ـ۹
★ تنها رقیب کلی ـ راه سیاه
پردیس (۳۰٤۲۰۹) ۹ـ۱۱ـ۱ـ۳ـ۵ـ۷ـ۹
★ (×) توت فرنگی های تشنه ـ رنگی ـ لس‌ترمین
پولیدور (۸۹۲۷۳۱) ۳۰ر۱۱ـ۳۰ر۱ـ۳۰ر۳ـ۳۰ر۵ـ۳۰ر۷ـ۹ر٤۵
★ تنها خطر ـ رنگی ـ برترینولدز
برلیان (۳۹۳۵۳۵) ۹ـ۱۱ـ۱ـ۳ـ۵ـ۷ـ۹
★ تسخیر سیاره وحشی‌ها ـ الماس‌ها ابری‌اند
البرز (۳۰٤۲۵۸) ۳۰ر۸ـ۱۲ـ۳۰ر۳ـ۷ـ۳۰ر۸
★ حق دوست داشتن ـ رنگی ـ عمرشریف
آتلانتیک (۸۹۷۱۷۱) ۱۵ر۱۱ـ۳۰ر۱ـ۳۰ر۳ـ۳۰ر۵ـ۳۰ر۷ـ۹ر٤۵
★ جاگرنات ـ رنگی ـ عمرشریف
دروازه طلائی (۳۵۲۱٦۰) ۹ـ ۱۱ـ ۱ـ ۳ـ ۵ـ ۷ـ ۹
★ چهار سوار ـ سینماسکوپ ـ رنگی
خرم (۹۵۷۱۷٦) ۱۰ـ۳۰ر۱۲ـ۳۰ر۲ـ۳۰ر٤ـ۳۰ر٦ـ۳۰ر۸
★ (×) دختران‌بار ـ رنگی ـ کاتی‌سیلور
متروپل (۳۱۹٤۱۰) ۹ـ۱۱ـ۱ـ۳ـ۵ـ۷ـ۹
★ دو مرد فراری ـ رنگی ـ سونیل‌دات
همای (۳۱۱٦٦۹) ۳۰ر۱۰ـ۲۰ر۲ـ۳۰ر٤ـ۳۰ر٦ـ۳۰ر۸
★ راه اژدها ـ رنگی ـ بروس‌لی
تاج (۳۱۳۸٦٤) ۱۰ـ۱۲ـ۲ـ٤ـ٦ـ۸ـ۱۰
★ ریسک بزرگ ـ ماسیس و عول‌سیاه
طور (۵۲۸۰۹٦) ۹ـ۱۱ـ۱ـ۳ـ۵ـ۷ـ۹
★ ستیز عقاب‌ها ـ تنگسیر
آسمان‌ابی (۳٤۱٦٦۸) ۱۰ـ۱۲ـ۲ـ٤ـ٦ـ۸
★ شهر پرالتهاب ـ رنگی ـ ایلوش ـ گوردورجیهل
پلازا (٦٤٤۲۵۵) ۱۵ر۱۱ـ۱۵ر۳ـ۱۵ر۵ـ۱۵ر۷ـ۹ر۱۵
سفیلا (۳۱٦٤۲٤) ۳۰ر۱۰ـ۳۰ر۲ـ۳۰ر٤ـ۳۰ر٦ـ۳۰ر۸
مراد (۷۵۳۳۸۲) ۹ـ۱۱ـ۱ـ۳ـ۵ـ۷ـ۹
ری (۵۲۲۵۷۸) ۱۰ـ۱۲ـ۲ـ٤ـ٦ـ۸
★ (×) ضد صلیب ـ کارلاگراوینا
شهرفشنگ (٦٤۷۷۷۷) ۱۱ـ۱ـ۳ـ۵ـ۷ـ۹
★ شبهای عریان ـ رنگی ـ لوس‌مراندا
تاج (۳۱۳۸٦٤) ۱۰ـ۱۲ـ۲ـ٤ـ٦ـ۸ـ۱۰
★ طلای سیاه من ـ رنگی ـ فیروزخان
حافظ (۳۹۱۰۷٤) ۳۰ر۱۰ـ۳۰ر۲ـ۳۰ر٤ـ۳۰ر٦ـ۳۰ر۸
★ علف های هرز ـ فرزان‌دلجو ـ آیلین‌ویگن ـ آرمان
آسیا (٦٤۲۹۰۹) ۱۱ـ۱ـ۳ـ۵ـ۷ـ۱۵ر۹
رکس (۳۱۸۲٤۲) ۳۰ر۱۰ـ۳۰ر۲ـ۳۰ر٤ـ۳۰ر٦ـ۳۰ر۸
شهوند (۳۵٤۰٤۰) ۹ـ۱۱ـ۴۵ر۱ـ٤ـ۱۵ر٦ـ۳۰ر۸
نپتون (۷۶۰۱۳٦) ۹ـ۱۱ـ۱ـ۳ـ۵ـ۷ـ۹
لیدو (۵٤۱۲۸۲) ۱۰ـ۱۲ـ۲ـ٤ـ٦ـ۸ـ۱۰
ژاله (۳۰٤۱۲۰) ۳۰ر۱۰ـ۳۰ر۲ـ۳۰ر٤ـ۳۰ر٦ـ۳۰ر۸
توسکا (۵۳۹۵٤٤) ۳۰ر۱۰ـ۳۰ر۲ـ۳۰ر٤ـ۳۰ر٦ـ۳۰ر۸
المپیا (۹۲٦۷۹۷) ۹ـ۱۱ـ۱ـ۳ـ۵ـ۷ـ۹
پاسارگاد (۳٤۲۷۸۲) ۹ـ۱۱ـ۱ـ۳ـ۵ـ۷ـ۹
چرخ‌فلک (۹۵۰۵۵۸) ۱۰ـ۱۲ـ۲ـ٤ـ٦ـ۸
مولن‌روژ (۷۵۲۹۲۹) ۱۱ـ۱ـ۳ـ۵ـ۷ـ۹
★ عقده زن نداشتن ـ رنگی ـ لائدوبوزانگا
کسری (۸۲٦۹۳۹) ۱۰ـ۱۲ـ۲ـ٤ـ٦ـ۸ـ۹ر٤۵
★ عشق و مرگ ـ سینماسکوپ ـ رنگی
تخت‌جمشید (٦۵۲۵۵۰) ۱۱ـ۲ـ٤ـ٦ـ۸ ساعت ۱۰ بزبان‌انگلیسی
★ غروب یک عشق ـ رنگی ـ هلموتبرگر
مازستیک (٦٦۸٤٦۱) ۱۱ـ۱ـ۳ـ۵ـ۷ـ۱۵ر۹
★ قهرمانان سرعت ـ رنگی ـ جرج‌مونتگمری
رویال (۸۲۹۷۸۵) ۱۰ـ۱۲ـ۲ـ٤ـ٦ـ۸ـ۱۰
★ فرار از ترس ـ رنگی ـ دیویدهمینگر
شهرقصه (٦۲۷۲۹۰) ۱۱ـ۳۰ر۲ـ۵ـ۳۰ر۷ـ۱۰
★ فرار وتعقیب ـ رنگی ـ استیفن بوید
متروپل (۳۱۹٤۱۰) ۹ـ ۱۱ـ ۱ـ ۳ـ ۵ـ ۷ـ ۹
★ کندور ـ رنگی ـ رابرت‌ردفورد
گلدیس (٦۲۸۷۱۳) ۳۰ر۳ـ۳۰ر۵ـ۳۰ر۷
★ گروه گجبیث ـ رنگی ـ هنری‌سیلوا
رادیوسیتی (٦٤۳۳۲۰) ۱۵ر۱۱ـ۳۰ر۳ـ۳۰ر۵ـ۳۰ر۷ـ۹ر۳۰
★ گلکنزن خوشگله ـ ملک‌مطیعی ـ شورانگیز
انیورسال (۹۲٦۹۵۳) ۱۱ـ۱ـ۳ـ۵ـ۱۵ر۷ـ۳۰ر۹
ایران (۳۱٦۳۵٤) ۳۰ر۱۰ـ۳۰ر۲ـ۳۰ر٤ـ۳۰ر٦ـ۳۰ر۸
ساینا (۳۵۲٤٤۲) ۱۰ـ۱۲ـ۲ـ٤ـ٦ـ۸ـ۱۰
تیسفون (۹۵۸۸۸۲) ۹ـ۱۱ـ۱ـ۳ـ۵ـ۷ـ۹
رنگین‌کمان (۷۵٦۷٦۰) ۹ـ۱۱ـ۱ـ۳ـ۵ـ۷ـ۹
پرسپولیس (۵۳۸۰۸۳) ۱۰ـ۱۲ـ۲ـ٤ـ٦ـ۸
دریا (۳٤۱۷٤٦) ۹ـ۱۱ـ۱ـ۳ـ۵ـ۷ـ۹
کارون (۹۵۵۱٦۵) ۳۰ر۱۰ـ۳۰ر۲ـ۳۰ر٤ـ۳۰ر٦ـ۳۰ر۸
موناکو (۷۳۵۵۷٦) ۱۰ـ۱۲ـ۲ـ٤ـ٦ـ۸
★ گروه توطئه‌گر ـ شکارچیان انسان
البرز (۳۰٤۲۵۸) ۳۰ر۸ـ۱۲ـ۳۰ر۳ـ۷ـ۳۰ر۸
★ مجید خورشید ـ رنگی ـ کارتون
سینموند (٦٤۸۳۲۲) ۱۱ـ۳ـ۵ـ۷ـ۹
★ مندینگو ـ سینما سکوپ ـ رنگی
دروازه‌طلائی (۳۵۲۱٦۰) ۹ـ۱۱ـ۱ـ۳ـ۵ـ۷ـ۹
★ مسابقه مرگ در سال ۲۰۰۰ ـ رنگی ـ دیویدگارادین
سانترال (۹۲۸٦۸٦) ۱۱ـ۱ـ۳ـ۵ـ۷ـ۱۵ر۹
ریولی (۷۵۷۷۷۷) ۱۱ـ۳۰ر۳ـ۳۰ر۵ـ۳۰ر۷ـ۹ر۳۰
★ (×) مروارید‌سیاه ـ سینماسکوپ ـ رنگی
پارک (۳۱۹٦۳۷) ۹ـ۱۱ـ۱ـ۳ـ۵ـ۷ـ۹
★ موسی ـ رنگی ـ برتلنکستر ـ ایرن‌پاپاس
کابری (۹۲۸٤۰۱) ۱۵ر۱۰ـ۱ـ۴۵ر۳ـ۳۰ر۱ـ۱۵ر۹
★ (×) وقتی کلفت خوشگل باشه ـ رنگی ـ ادویژفنگ
سیلورسیتی (۲٦۱۲۰۵) ۱۱ـ۱ـ۳ـ۵ـ۱۵ر۷ـ۳۰ر۹
★ وقتی زنها شوهر نداشتند ـ رنگی ـ اسکوب
پارک (۳۱۹٦۳۷) ۹ـ۱۱ـ۱ـ۳ـ۵ـ۷ـ۹
★ وسوسه های تابستانی ـ رنگی ـ سینماسکوپ
آریا (۳۱۹۸۸٤) ۹ـ۱۱ـ۱ـ۳ـ۵ـ۷ـ۹
★ هیولا ـ بیکـ‌ایمانوردی ـ آرام ـ وفائی
اروپا (۳۰۳۱۷۰) ۳۰ر۱۰ـ۳۰ر۲ـ۳۰ر٤ـ۳۰ر٦ـ۳۰ر۸
میامی (۷۵٤۳۲۹) ۱۱ـ۱ـ۳ـ۵ـ۷ـ۹
الوند (۳۵٦۵۳۸) ۱۰ـ۱۲ـ۲ـ٤ـ٦ـ۸ـ۱۰
کیهان (۵٤٦۳٦۰) ۹ـ۱۱ـ۱ـ۳ـ۵ـ۷ـ۹
نیاگارا (٦٦۵۳۰۷) ۱۱ـ۱ـ۳ـ۵ـ۷ـ۹
شهرام (۸٤٤۵٤۹) ۱۱ـ۳۰ر۲ـ۳۰ر٤ـ۳۰ر٦ـ۳۰ر۸
سیلو انا (۳٦۳۷۷۷) ۱۱ـ۳ـ۵ـ۷ـ۹
ارانوس (۵۲۷۹۷۱) ۳۰ر۱۰ـ۳۰ر۲ـ۳۰ر٤ـ۳۰ر٦ـ۳۰ر۸
شرق (۵۳٤۰۲٤) ۳۰ر۱۰ـ۳۰ر۲ـ۳۰ر٤ـ۳۰ر٦ـ۳۰ر۸
آستارا (۲۷٤۰۲۲) ۳۰ر۱۰ـ۳۰ر۲ـ۳۰ر٤ـ۳۰ر٦ـ۳۰ر۸
مارلیک (۹٦۳٦۱٦) ۱۱ـ۱ـ۳ـ۵ـ۷ـ۹
پاسیفیک (۷۵۳۳۱۱) ۳۰ر۱۱ـ۳۰ر۳ـ۳۰ر۵ـ۳۰ر۷ـ۹ر۳۰
نبرد برلین ـ ۷۰ میلیمتری ـ استریوفونیک شش باندی
کریستال (۳۱۷٦۷۵) ۹ـ۳۰ر۱۱ـ۲ـ۳۰ر٤ـ۷ـ۹ر۲۰
سنائس انگلیسی
گلدیس ساعت ۹ر۳۰ (کندور)

فستیوال فیلمهای ۷۰ میلیمتری در سینما کریستال

امشب

اشکها و لبخندها

نمایش بطریقه ۷۰ میلیمتری ـ باصدای استریوفونیک شش باندی

جولی اندروز

اولین قطب کشاورزی درمهاباد شروع بفعالیت کرد

این قطب ۱۸ هزار هکتارازاراضی زیر سد مهاباد را دربر میگیرد

چهار شهرك در کنار اولین قطب کشاورزی احداث خواهدشد

اولین قطب کشاورزی، در اراضی «آبخور» سد شاپوراول (مهاباد) شروع بفعالیت کرد و بیش از ۱۸ هزار هکتار اراضی زیر سد برای تولید محصولات کشاورزی وداموداری آماده شد.

قطب کشاورزی مهاباد ، از فعالیت چهار شرکت سهامی‌زراعی برخوردار بود که اینک، در اجرای برنامه جدید، نزدیک به۳۰ هزار هکتار اراضی مربوط به کشاورزان غیر عضو شرکتهای تعاونی و سهامی زراعی نیز در محدوده عمل آن‌قرار گرفته‌است.

برنامه‌ریزی توسعه قطب کشاورزی مهاباد و شروع فعالیت آن از چند سال قبل آغاز شده‌که طبق برنامه ۱۸ هزارو ۲۰۰هکتار زراعت مکانیزه وباغهای میوه احداث میشود وحدود ۱۱۰هزار هکتار مراتع منطقه نیز آماده بهره‌برداری میگردد.

مجتمع‌دامداری قطب‌کشاورزی مهاباد سالیانه شامل ۲۰۰ هزار راس گوسفند و دوهزار راس گاو شیری و ۵۰۰ هزار قطعه مرغ گوشتی و ۵۰۰ هزار قطعه مرغ تخمی وچهار هزار راس گاو گوشتی و ۱۰۰ تن ماهی قزل‌آلا ودوهزار کندوی عسل خواهد بود.

در قطب کشاورزی مهاباد ، صنایع وابسته غذائی از قبیل کشتارگاه دام ـ سردخانه ـ کارخانه تهیه خوراک دام ـ کشتارگاه مرغ ـ کارخانه لبنیات‌ـ تاسیسات بسته بندی گوشت ـ کارخانه جرم ـ تاسیسات بسته بندی تخم مرغ ـ کارخانه‌فرآورده های فرعی‌ـ کارخانه کنسرو سازی و تاسیسات بسته بندی سبزی و میوه بوجود میاید.

شهرك‌های قطب

علاوه براین در قطب‌کشاورزی مهاباد، بجای ۲۴ روستای‌پراکنده چهار شهرک روستائی احداث میشود تا ۹ هزار و ۴۹۰ نفـر کارگران دائم از خانه‌های‌بهداشتی استفاده کنند.

در قطب کشاورزی مهابـاد بترتیب ۱۴۵۵ نفر کارگر ماهر و ۳۱۷۰ نفر کارگر غیر ماهر و ۴۴۶۰ نفر کارگران نیمه ماهرزیر نظر ۲۰۲ نفر مدیر و ۲۰۳ نفر کارشناس و متخصصین کـار خواهند کرد.

عملیات اجرائی شهرک شاهپور اول نیز شروع گردیده و ایجاد آغل‌های‌گوسفندبهداشتی برای۴۰ هزار راس تکمیل شده است .

برای قطب‌کشاورزی مهاباد تاکنون یک سردخانه بظرفیت سه هزار تن در نظر گرفته شده و تاسیسات کشتارگاه گوسفند وگاو بظرفیت سی تن در ساعت آماده است .

سرمایه‌گذاری

هزینه‌های سرمایه‌گذاری در این قطب کشاورزی، جمعا ۱۹میلیارد و ۷۰۵ میلیون ریال خواهد بود که بالاترین رقم هزینه‌ها متعلق‌به شهرکها ومرکز مجتمـع و کارخانجات‌خواهد بودو کمترین هزینه مربوط به‌احداث باغهای میوه میباشد.

در تقسیم هزینه‌ها، برای‌تسطیح نهائی اراضی زراعی ۲ میلیاردو ۴۰۰میلیون‌ریال،برای محصولات زراعی ۶۴۳ میلیون ریال، بـرای احداث باغهای میوه ۴۴۱میلیون ریال برای ایجاد کارخانه‌ها و صنایع وابسته ۲ میلیارد و ۸۸۲ میلیون ریال برای احداث شهرکها ومرکز مجتمع وکارخانجات ۸ میلیارد و ۷۷۵ میلیون وبالاخره برای تاسیسات زیر بنائی نیز یک میلیارد و ۱۳۰ میلیون ریال‌اعتبار تخصیص یافته است.

انواع‌تولیدات

در قطب مهاباد ۱۰ نوع‌تولید محصول تولید خواهد شد که سالانه شامل ۳۵ هزار و ۹۴۰ تن ذرت و۱۸۵ هزار و ۶۷۰ تن یونجه و۷۳ هزار و ۵۰۰ تـن چغندر قند وچهارهزارو ۲۳۵ تن گندم و۲۰ هزار تن سیب زمینی، ۱۰ هزار تن سبزیجات ، ۳۲هزار وچهارصد تن ذرت ، ۲ هزار و ۱۶۰ تن کلم وعلوفه،و ۲۲هزار و۵۵۰ تن سیب درختی خواهد بود.

صندوق بین‌المللی پول وانگلستان:

آیااستقلال اقتصادی انگلستان درخطراست؟

در مواجهه باشرایطی که‌صندوق بین‌المللی پول برای‌اعطای وام بانگلستان طلب می‌کند چیزی‌بنام یك‌بحران کابینه‌دراین کشور وجود ندارد، اماوجود نومی‌عدم تطابق بصورت حدودی ازناسازگاری آراء و عقاید در دولت کارگری کالاهان دارای واقعیت است . هیئت نمایندگان صندوق بین‌المللی پول‌که «آلان ویتاپ» درآس‌آن به‌لندن آمده‌بود نخستین دوهفته‌وقت خود راصرف‌تلاش برای بدست‌آوردن جواب این‌پرسش کرد که پیشگوئی های‌چه‌کسی رادرباره آینده اقتصاد انگلستان باور کند. نمایندگان صندوق دراین مدت با منابعی که‌اساسادر خارج از حیطه دولت کالاهان قرار دارند ازقبیل اطاق صنایع بریتانیا وکنگره «کنفدراسیون» اتحادیه‌های کارگری‌انگلستان وانستیتوی ملی تجسسات اقتصادی واجتماعی ودر داخل قلمرو دولت با مقامات خزانه‌داری وبانك مرکزی انگلستان مذاکره کردند ولی‌درتمام این تماسها بیش‌از آنکه متکلم باشند،مستمع بودند . در هفته‌گذشته هیئت صندوق بین‌المللی پول شروع‌به مذاکره در باره شرایط کردوسپس درهمین مقوله بود که‌دنیس هیلی وزیر خزانه‌داری روز سه‌شنبه گذشته گزارشی بکابینه تسلیم کردو انتظار میرودجلسات متعدد دیگری نیز برای‌بحث در همین زمینه ازطرف دولت کالاهان تشکیل‌شود.

ترتیبات زمانی‌که میتواند مبنای اعطای وام صندوق بین‌المللی پول بانگلستان قرار گیرد اکنون ظاهرا ازاین قرار است‌هیئت صندوق بزودی گزارش مطالعات انجام شده‌درلندن رابرای هیئت مدیره صندوق بواشنگتن خواهد فرستاد. بعد ، گروه «کشورهای دهگانه» (ممالکی که عمده ترین اعضای باشگاه کشورهای پیشرفته و ثروتمند صنعتی را تشکیل‌میدهند) در اوایل دسامبر کنفرانسی برپا خواهندکردتا درباره افزایش عرضه وجوه قابل استقراض صندوق «بطور عمده وجوه دلاری‌و ارز های معتبر دیگری که باکثر احتمالات محدود به‌مارك‌آلمان غربی وین ژاپنی خواهدبود» توافق کنند .حصول چنین توافقی برای کمك بانگلستان یکی‌از اساسی‌ترین شرایط قبلی‌است چون‌وامی که‌قرار است‌ازطرف صندوق به ،انگلستان پرداخت شود فعلا بصورت‌یکی از پول‌های سه‌گانه دلار آمریکائی، مارك آلمان غربی و یا‌ین» ژاپنی خواهدبود.

همزمان بااین ترتیبات احتمالا ازطرف دولت کارگری‌یك بودجه اضطراری دراوایل دسامبر به مجلس عوام تقدیم‌خواهد شد وسرانجام تصویب رسمی اعطای وام‌بانگلستان درجلسه هیئت مدیره صندوق بین‌المللی پول‌که پس‌از عید کریسمس تشکیل خواهدگردید صورت خواهدگرفت.

یکی از شرایطی که‌انگلستان رغبتی به‌قبول آن نخواهد داشت امایحتمل به‌آن تحمیل خواهدشد عبارت از پذیرفتن تعهدی در قبال پرداخت‌های اقساطی وجه استهلاك وام است‌که باید مبنای اطمینان صندوق بین‌المللی پول‌به‌حسن رفتار وام گیرنده بهنگام ادای دین‌باشد. علاوه براین‌برای نیاز های استقراضی بخش عمومی اقتصاد ورشد عرضه‌پول در گردش و بسط اعتبارات‌داخلی انگلستان نیز ضوابطی بعنوان نصاب‌های لازم‌الرعایه تنظیم‌خواهد شدورونوشتی ازاسناد آن‌را صندوق بین‌المللی پول دریافت خواهدکرد.

باوجود این از وظایف دولت انگلستان است که‌فی‌المثل در آنجاکه‌سخن از فزونی‌های قابل‌تجویز یامحتمل درنرخ‌مالیات های غیر مستقیم ،یاکاهشی در هزینه‌های دولت بعنوان تدابیر تسهیل کننده وصول به‌همان هدفهای برشمرده شده درسطور بالاتر بمیان‌خواهدآمد ـسیاستی مقتضی اتخاذ کند. بعبارت دیگر انتخاب یك سیاست متناظر باهدفهای مطمئن کننده صندوق بین‌المللی پول شرطی نیست که‌ازطرف صندوق بر انگلستان تحمیل‌شود ولی رهبران‌انگلستان نیز نتوانسته‌اند تاکنون برای برگزیدن چنین سیاستی توافق کنند.

طی هشت ماهه اول امسال

کسری موازنه بازرگانی به۶۳۳ میلیارد ریال رسید

★ ۱۶۰۰ میلیون ریال کالا بیش از مدت مشابه سال گذشته بخارج صادر شد

براساس آمار گمرک‌ایران در هشت ماهه سال جاری‌در مقابل ۹۸۷۳ هزار تن کـالا بارزش ۶۵۷٫۴ میلیارد ریال واردات حدود ۵۹۵ هزارتن کالا بارزش ۲۵ میلیارد ریال‌به خارج از کشور صادر شده است. براساس همین آمار در هشت ماهه اول سال گذشته مجموع واردات از خـارج ۷۷۷۳٫۵ هزار تن کالابارزش ۴۸۰ میلیارد ریال و مقدار صادرات کالا های غیر نفتی‌در همین مدت بالغ بر ۶۳۳ هزار تن بارزش ۲۳٫۵ میلیاردریال بوده است . یعنی‌درهشت‌ماهه سال جاری قریب۱۶۰۰ میلیون ریال بیش از مدت مشابه سال گذشته کالا های غیر نفتی به خارج از کشور صادر شده است.

در صورتیکه در هشت‌ماهه سال جاری‌حدود۱۷۷٫۳میلیارد ریال بیش ازمدت مشابه‌درسال گذشته کالا از کشور هـای مختلف وارد کشور شده‌است ودر نتیجه‌کسرمو ازنه‌بازرگانی ایران در هشت ماهه امسال بالغ بر ۶۳۳٫۳ میلیارد ریـال بوده است.

مهمترین کالا های صادراتی ایران بعد ازنفت در هشت‌ماهه سال جاری عبارتند از : فرش دستباف با صدور ۴۴۹۹ تن بارزش ۴۲۲۶ میلیون ریال‌پنبه با صدورحدود ۵۰ هزار تن بارزش قریب ۴۰۴ میلیون‌ریال کلوخه های‌فلزی‌با صدور۱۸۵ هزار تن بارزش ۱۵۶٫۴ میلیون ریال، میوه های‌خشک با صدور ۱۹ هزار تن بارزش ۱۴۹۸ میلیون ریال ، وسائط نقلیه با صدور ۲۳۸۸ تن به ارزش ۱۳۱۰ میلیون ریال ، انواع پوست با صدور حدود ۱۳ هزارتن ۱۲۸۷ میلیون‌ریال

اقتصاد جهان

وام ۳٫۹ میلیارد دلاری

نیویورك ـ آسوشیتدپرس ـ وال‌استریت جرنال درآخرین شماره خودنوشت‌انگلستان درشرایط کنونی اوضاع نامساعد مالـی خود باید باسلاح صرفه‌جویی درهزینه‌ها به پیکار رکود اقتصادی‌خود نیز ۳٫۹ میلیارد دلار وام که دولت درصدد تحصیل آن از صندوق بین‌المللی‌پول است درحال حاضر بهترین نسخه درمانی‌است‌که میتوان برای درمان بیماری اقتصادی انگلستان تجویز نمود .

وال‌استریت‌جرنال‌که موضوع‌نابسامانیهای اقتصادی ومالی بریتانیا را مورد بررسی قرار داده خاطرنشان میسازد که ممکن است دولت ضمن کاهش شدید مخارج و هزینه های عمومی از طرفی افزودن‌برمالیات هاراهم بعنوان هوامل موثر مبارزه بارکودِ اقتصادی مورد بررسی و توجه قراردهد .

وال استریت جرنال مینویسد : حتی دولت انگلیس درصورت ایجاد و ضرورت میتواند با فروش اوراق قرضه از سقوط های آینده لیره استرلینگ جلوگیری کند.

آمریکا به‌نفت شوروی چشم دوخته

« پیتزبورگ » ـ آسوشیتدپـرس ـ اقتصادی ـ دوتن از مدیران بلندپایه‌کمپانی نفتی امریکایی گلف‌اویل اعلام کردند کمپانی اتحاد شوروی را بعنوان یکی از منابـع مهم نفتی آینده خود مورد بررسی قرار داده است . گلف اویل درصدد است نفت خام منابع تازه نفتی شوروی را به منظور تصفیه شدن درپالایشگاه های امریکا خریداری ومورد بهره‌برداری قراردهد .

درحال‌حاضر به گفته مدیران گلف‌اویل، یک محموله آزمایشی از نفت خام شوروی به پالایشگاه « پورت‌آرتور» در تگزاس‌حمل شده و قرار است روی عملی بودن مصرف نفت‌شوروی در آمریکا ونیز میزان اقبال مصرف‌کنندگان آمریکائی آزمایش هایی به عمل آید .

« جیمزلی » مدیرکمپانی نفتی معظم گلف‌اویل در این زمینه دریك مصاحبه مطبوعاتی خاطرنشان ساخت از مصرف میزان نفت‌شوروی‌که‌درپالایشگاه‌پورت‌آرتور» تصفیه ودر اختیار مصرف کنندگان‌امریکائی قرارگرفت رضایت کامل داشته‌اند . رئیس گلف‌اویل‌گفت کمپانی آمارگران وارزیابان حرفه‌ای و با تجربه را مامور بررسی نتایج آزمایش مردم درباره مصرف سوخت بدست آمده ازنفت شوروی کرده است .

پیامدهای سقوط پول زلاندنو

لندن ـ آسوشیتدپرس ـ ناظران پولی واقتصادی پایتخت انگلیس در مورد کاهش ارزش برابری دلار زلاندنو اظهارنظرکردند که این کشور بابی‌میلی شدیدی به پائین آمدن ارزش برابری پول رسمی بدنبال سقوط ارزش دلاراسترالیاتن خریداده و در معنی این سقوط دلار استرالیا بود کـه کاهش ارزش دلار زلاند نورا در بی‌داشته است .

زلاند نو هفته‌پیش‌درست۲۴ساعت‌پس‌از اعلام‌کاهش‌ارزش برابری دلار استرالیااعلام کرد که ۷درصد ارزش برابری پول خودرا در برابر دلار استرالیا کاهش داده است . دراوائل سال گذشته زلاندنو با اقدامی که در محافل اقتصادی جهان باشگفتی تلقی شد ۱۵ درصد ارزش برابری پول خود را کاهش داده بود.

نخست‌وزیر زلاند نو در پی کاهش ۷درصد ارزش دلار زلاند نو طی سخنانی که در رسانه های گروهی کشور منعکس شد اعلام کرد که براثر کاهش ۷ درصد بازرگانان و صادرکنندگان این کشور زیان های قابل توجهی را متحمل خواهند شد و این کاهش دربی تنزل ۱۵ درصدسال‌گذشته بسیاری از بازرگانان عمده زلاندنو را به ورشکستگی سوق خواهد داد .

عرضه برنج بیشتر شد

با اعلام تامین مقدار کسری برنج ازخارج، درچندروز اخیر مقدارزیادتری برنج‌داخلی وخارجی‌به‌بازار عرضه‌شده‌است‌و همین‌امر موجب شدتا ازمیزان صعودی قیمت برنج جلوگیری شودوحتی قیمت برنج درجه ۲و۳ محصول ایران حدود کیلوئی ۱تا۳ ریال تنزل کرد. یك‌مقام‌آگاه به‌خبرنگار ماگفت :امسال بیش‌از ۳۵۰ هزارتن برنج ازخارج واردخواهدشدو درآینده نزدیك مقدار عرضه برنج‌خارجی دربازار های‌داخلی فوق‌العاده زیاد خواهدشدو جای هیچگونه نگرانی نیست.

در ششماهه اول سال

تولیدبرق افزایش یافت

★ تولیدانرژی نیروگاههای آبی ، بعلت کاهش آب سد ها در سه ماهه دوم سال تقلیل پیدا کرد .

طی شش ماهه اول سال‌جاری ۷۱۷۸ میلیون کیلو وات‌ساعت انرژی برق در کشور تولید شده که این رقم در مقایسه با رقم تولیدی شش ماهه اول سال قبل (۶۷۱۴ میلیون کیلووات ساعت) نشان دهنده رشدی معادل ۶٫۹ درصد می باشد

از ۷۳۷۸ میلیون کیلووات ساعت انرژی‌تولیدی نیمه اول سال جاری‌حدود ۳۴٫۲درصد از طریق‌نیروگاه‌های آبی‌تامین گردیده است ولی چون‌در سه ماهه دوم سال به علت کاهش ذخیره آب سدها تولید انرژی آبی به میزان ۶٫۶ درصد تقلیل یافته است . لذا در مجموع درصد تولید انرژی آبی که در سه ماهه اول امسال ۴۰٫۹ بوده در سه‌ماهه دوم به۳۴٫۲ درصد رسید و این کاهش تا بهار سال آینده ادامه خواهد داشت .

همچنین از طریق نیروگاه های بخارج ۵۴٫۱ درصد و از بقیه نیروگاه های گازی و دیزلی ۱۱٫۶ درصد تامین گردیده است که این ارقام نیز افزایش تولیدرا نشان‌می‌دهد. بطور کلی بیش از نیمی از انرژی تولیدی نیمه اول سال جاری از طریق نیروگاه های بخاری تولید شده است .

انرژی حاصل از نیروگاه های آبی طی شش ماهه اول سال جاری‌بارقم ۲۵۲۸ میلیون کیلووات ساعت نسبت به رقم مشابه‌سال قبل(۲۰۱۲ میلیون کیلووات)حدود ۲۵٫۶درصد افزایش داشته‌است ، همچنین انرژی تولیدی نیروگاه های حرارتی با رقم ۴۸۵۰ میلیون کیلووات ساعت‌نسبت‌به انرژی حاصل ازنیروگاه های‌حرارتی در ششماهه‌سال‌گذشته (۴۷۰۱ میلیون‌کیلووات ساعت)رشدی برابر ۳٫۲ درصد را نشان می دهد .

ظرفیت تولیدی

ظرفیت نصب شده نیروگاه های تحت‌مدیریت وزارت‌نیرو در پایان شهریور ماه ۲۵۳۵به ۳۶۸۸ هزار کیلووات ساعت و قدرت قابل‌بهره برداری ششماهه اول سال۲۵۳۵نسبت به رقم مشابه سال قبل(۲۲۹۱ نیروگاه ها به ۲۷۲۲ هـزار کیلووات ساعت بالغ گردیده که به این ترتیب قدرت قابل بهره برداری نیروگاهها در هزار کیلو وات ساعت)معادل

آگهی استخدام رسمی

اداره آموزش وپرورش منطقه دزفول طبق مفاد قانون‌استخدام کشوری عده‌ای‌راازطریق‌امتحان و مسابقه بشرح زیر استخدام می‌کند

ردیف	عنوان شغل	طبقه	محل جغرافیائی	گروه قطعی شغل	شرایط احراز
۱ـ	هنرآموز	۳	شوش	۴	دیپلم کامل در یکی ازرشته های فنی «اتومکانیك»
۲ـ	اداری (آموزش خدمات)	۳	دزفول	۴	دیپلم کامل متوسطه‌دررشته بازرگانی و منشی‌گری (حسابدار و ماشین نویس)
۳ـ	استادکار	۲	شوش (۷ تپه)	۳	سوم متوسطه و تائیدیه اطلاعات حرفه‌ای
۴ـ	پیشخدمت	۱	دزفول ، اندیشه شوش	۱	گواهینامه پایان‌دوره‌ابتدائی

داوطلبان واجد شرایط میتوانند برك درخواست ذیل این‌آگهی راتکمیل و بامدارك مشروحه زیر : در ظهر آنها دو قطعه ۲ـ فتوکپی مدرك تحصیلی ۳ـ فتوکپی شناسنامه عکسدار۴ـ فتوکپی کارت پایان خدمت نظام یافتوکپی برك معافیت دائم از خدمت زیر پرچم ۵ـ رسید بانکی مبنی برپرداخت ۳۵۰ ریال‌برای ردیفهای ۱و۲ و ۳و۱۵۰ ریال‌برای‌ردیف‌چهار در یکی ازشعبات بانکملی ایران بحساب ۹۸۰ خزانه دربانك مرکزی ایران بعنوان حساب حق‌ثبت‌نام‌داوطلبان استخدام حداکثر تاده‌روزپس‌ازانتشاراین‌آگهی‌باپست‌سفارشی به نشانی دزفول : اداره آموزش و پرورش (کارگزینی) ارسال دارند.

بمدارکی که فاقد رسید بانکی باشد یا به‌هیچوجه مسترد نخواهد شد پروانه ورود دزفول بین داوطلبان توزیع خواهد شد .

یادآوری : کسانیکه در استخدام دولت هستند و یا در موسسات دولتی یا وابسته بدولت خدمت میکنند و همچنین سپاهیان دانش منقضی خدمت نمیتوانند در امتحان‌و مسابقه استخدامی شرکت نمایند .

بعداز مهلت مقرر به‌پست تحویل شده باشد ترتیب اثر داده نمیشود ضمنا وجه مزبور به جلسه امتحان و مسابقـه در تاریـخ ۱۰٫۱۱٫۲۵۳۵در محل اداره‌آموزش‌وپرورش تاریخ ومحل امتحان ومسابقه درپروانه‌مذکور درج خواهد گردید.

رئیس اداره آموزش و پرورش منطقه دزفول انصاری

برك درخواست کار

نام خانوادگی ـ نام ـ نام پدر ـ شماره شناسنامه و محل صدور

تاریخ تولد ـ مدرك تحصیلی و رشته آن ـ داوطلب شغل(فقطیك‌شغل)

محل جغرافیائی موردتقاضا ـ نشانی کامل :شهر ـ خیابان ـ کوچه‌ـکوی

شماره منزل ـ تلفن

● اگر در انتخاب دستگاه‌مرکزی تلفن مردد هستید
● اگر از دردسر دستگاه مرکزی تلفن خود به‌ستوه آمده‌اید

باسیستم‌های قدیمی خداحافظی کنید

دستگاههای جدید سانترال تلفن تل باقیمت مناسب امکانات بیشتری در اختیار شما میگذارد.

● دستگاه سانترال تل از سریع ترین نوع رله ساخته شده که عملکرد آن بسیار زیاد است.
● در موقع صحبت داخل با داخل و یا ارتباط با خطوط‌شهری ، سیستم‌کاملا محرمانه است.
● دستگاه تلفن مرکزی تل مجهز به‌سیستم کنفرانسی.
● دستگاه تلفن مرکزی تل با هر بودجه‌ای قابل تطبیق و در ظرفیتهای مختلف عرضه میگردد.
● امکانات توسعه زیادی برای تلفن مرکزی تل وجود دارد.
● دستگاه سانترال تل با ضمانت یک‌ساله.

با تلفن ۷۵۷۳۷۷ در هرنقطه ایران که هستید نماینده ما را همراه کاتالوگ سیستم‌های‌مختلف تل بخواهید.

گروه‌مهندسی‌تکنوتل

اطلاعیه گروه فرهنگی جاویدان

برطبق وعده قبلی به دانش‌آموزانی که موفق به‌ثبت‌نام دردبیرستان روزانه‌جاویدان نشده‌اند ، کلاسهای‌تقویتی تك درس با همکاری دبیران روزانه دبیرستان جاویدان که اسامی آنها ذیلا اعلام‌میشود تشکیل میگردد . ✪ شروع کلاسها از شنبه ۲۷ آذر ماه و ثبت نام همه روزه صبح و عصر در محل های زیربعمل خواهد آمد :

۱ـ دبیرستان جاویدان‌شاهرضا اول‌صبای شمالی‌تلفن ۶۶۴۱۶۴
۲ـ آموزشگاه جاویدان سلسبیل‌چهارراه وثوق تلفن ۹۵۵۴۶۳

کادرآموزشی :

ادبیات ششم ادبی ـ آقایان سمیع صمیمی ـ حسین پروین نیا «عربی وصرف ونحو ـ فلسفه ومنطق»
جبر ششم ریاضی ـ مهدی قنصری اصفهانی
مثلثات ششم ریاضی ـ غلامرضا بنفیا ـ نجات الله خوش آهنگ
حساب استدلالی ـ جلیل الله قرآگزلو ـ مسعود محمدی
ترسیمی ورقومی ـ جلیل قرآگزلو ـ پرویز موسوی
شیمی ـ دکتر اناری ـ تهوری ـ گل بابا پور
فیزیك مکانیك ـ قلی پور ـ میرحسینی ـ نیا جلیلی ـ حسین پور
جبر و مثلثات ششم طبیعی ـ هوشنگ نظری ـ نجات الله خوش آهنگ

آگهی دعوت برای مجمع عمومی فوق‌العاده شرکت‌سهامی‌خاص تولیدی وبازرگانی‌فرآورد

ازصاحبان سهام دعوت میشودکه درروز یکشنبه ۲۸آذرماه ۲۵۳۵ شاهنشاهی درساعت۱۱صبح‌درمحل شرکت‌واقع درخیابان‌ایرانشهر جنوبی کوچه شریف پلاك ۸ حضور بهمرسانند.

دستورجلسه :
تصمیم در مورد انحلال‌یا‌بقاء شرکت.

رئیس هیئت‌مدیره

تلویزیون رنگی
دنیای رنگی فیلیپس واقعی تراست
PHILIPS

چه کسانی پشت دوربین هستند

حسین احمدی ـ داود جم تهیه‌کنندگان وکارگردانان رنگارنگ .

معمولا سازندگان و تهیه‌کنندگان یک فیلم ، نمایشنامه و یا یک برنامه تلویزیونی را مردم هرچند باسم هایشان آشنایی می‌یابند ، لیکن چون پشت دوربین و یا صحنه هستند، چهره‌هاشان برای آنها ناآشنا می‌ماند ، در صورتیکه تمام بارزحمت یک برنامه را اینان بدوش می کشند تا بتوانند یک اثر خوب و با ارزش را برای مردم تدارک ببینند ، این مساله البته در مورد برنامه‌های تلویزیونی قوت بیشتری دارد ، از آنجاکه کوشش ما درشناساندن وارج گذاشتن به کار یکایک افراد سازنده یک برنامه تلویزیونی هست ، از این ببعد کوشش خواهیم کرد تا خوامکان به معرفی این چهره‌های پشت دوربین بپردازیم ، باشد که با شوق و ذوق بیشتری کارشان رادنبال کنند ودر تهیه برنامه‌های خوب برای مردم تلاش بیشتری داشته باشند .

برنامه رنگارنگ را که از برنامه دوم تلویزیون پخش می‌شود، لابد تاکنون دیده‌اید ، این برنامه که بصورت رنگی تهیه می‌شود و تهیه‌کنندگانش سعی می‌کنند با متروکاژه های جالبی به برنامه‌شان کیفیت خوبی بدهند، از استقبال خوب تماشاگران ، بهره‌مند شده است .

تهیه کنندگانش حسین احمدی ودلاورجم هستند که گویا زمانی درکارنور پردازی برنامه‌ها بوده‌اند وحالا مدتی است که هردوبعنوان تهیه کننده وکارگردان، رنگارنگ را عرضه می‌کنند، عکس این دونفر بطور اتفاقی بدست مارسیده که هدف اصلی را پیش کشانید، معرفی چهره‌های پشت دوربین .

مرجان باژورک ازدواج می‌کند؟

مرجان، ستاره زیبای سینمای ایران که چندی پیش خبر جدائی او از همسرش مهدی علیمحمدی ، کارگردان و بازیگر معروف نمایشنامه های رادیوئی سوژه داغ نشریات هنری بود اینروزها باردیگر توجه خبرنگاران هنری و شایعه‌پردازان را متوجه خود ساخته است . رفت‌وآمدهای اخیر مرجان با فریدون ژوک کارگردان سینما که اخیرا به بازیگری نیز پرداخته شایعه ازدواج قریب‌الوقوع او را با این کارگردان وهنرپیشه فوت بخشیده است . خاصه اینکه اخیرا درتمام محافل ومجالس مرجان به اتفاق ژورک دیده می‌شود .ژورک درپاسخ سئوال خبرنگار ما در مورد ازدواج احتمالی اش با مرجان بطور ضمنی این موضوع را تائید کرد و گفت :

اگرچه درحال حاضر این مسئله را تائید نمی‌کنم . اما دلیلی هم برای تکذیب آن نمی‌بینم !

حسن روشن گوینده رادیو میشود

ـ « حسن روشن» فوتبالیست معروف تیم «فتح» پس از شرکت دریک برنامه رادیویی مورد توجه تهیه‌کنندگان رادیو و کارگردانان برنامه های تفریحی صبح جمعه رادیو قرار گرفته و از وی برای اجرای برنامه در رادیو دعوت به عمل آورده‌اند . «روشن» که در دنیای فوتبال از شهرت و محبوبیت زیادی برخوردار است قبل از این باپیشنهاداتی برای بازی در فیلم های سینمائی مواجه شده بود . روشن درباره احتمال فعالیت‌های هنری‌اش در رادیو گفته است . که : برای اولین‌بار دریک برنامه تفریحی صبح جمعه رادیو نمایشنامه‌ای را اجرا کردم که مورد تشویق کارگردان برنامه قرار گرفت و از من خواسته شد که باردیگر در برنامه‌های صبح جمعه رادیو بطور مستمر شرکت نمایم !

ـ روشن میگوید : چندبار هم به اجرای برنامه‌های رادیو شرکت در نمایشنامه‌های آن بی میل نیستم شاید بالاخره روزی جلوی دوربین سینما هم بروم . ولی درحال حاضر تصور می‌کنم که شرکت در فیلم‌های ایرانی به شهرت و محبوبیتی که درزمینه فوتبال دارم لطمه بزند.

ـ تصویر بالا « حسن روشن» را دراستودیوی ضبط رادیو ایران به اتفاق محمد پورثانی نویسنده برنامه . شاهرخ نادری تهیه‌کننده وحمید قنبری کارگردان برنامه های رادیوئی نشان میدهد .

زوج جدید تلویزیونی

ـ تاکنون فرزانه تائیدی وبهروز بهزاد را در تئاتر و سینما درکنارهم دیده بودیم . اینبار این بازیگران تئاتر و سینما زوج جدیدی را در تلویزیون تشکیل داده‌اند و به اتفاق هم ایفاگر صحنه‌های مهیجی از سریال تلویزیونی جنگک هستند که دردو قسمت مجزا تهیه شده و این هفته از شبکه سراسری تلویزیون به نمایش در می‌آید .

بیماری عصبی لیلا فروهر؟

لیلا فروهر گویا این روزها بعلت کثرت کار وبازی در فیلم دچار ضعف اعصاب شده است و بپایی به پزشک مراجعه می‌کند ، شاید کنترل اعصابش را بازبیابد.

شایع است که لیلا فروهر از این گرفتاری سخت رنج می‌برد و ضعف اعصاب او بصورت یک بیماری درآمده است و گویا دوستانش به او توصیه کرده‌اند که باید بخاطر حفظ سلامتش فعالیت های خود را کمتر کند . خوب بعضی کارها ، بعضی چیزها را هم بدنبال دارد !

فقط چندشب
دیگر از برنامه استثنائی

باکارا

هایده ستار

پونه ستاره رقص عربی
مازیار آن کاراول
سوزی زیباترین برنامه سکسی
یاشار جهان نمایش سنتی تئاتر روحوضی
گروه «لوتس» کمدین های محبوب بالت دختران کره‌ای بالت دختران انگلیسی در برنامه جدید

باکارا
تلفنهای رزرو ۸۹۵۱۷۷ـ ۸۹۸۲۰۸

الاخاء
تنها مجله عربی زبان ایران
از کلیه نشریات موسسه اطلاعات
باداشتن نمایندگی در ۱۲ کشور عربی

اصلاح ناپذیر و شلوغ ترین هنرمند سینمای فرانسه درکمدی ترین فیلم خودغوغاهای تازه‌ای تدارک دیده‌است

از امشب فقط در

سینما دیاموند

ژان پل بلموندو

اصلاح ناپذیر

فیلمی از: فیلیپ دوبروکا

رنگی پاناویژن کاپوسین با معرفی: ژنویو بوژول

سانسها ۱۵ر۱۱ صبح ۴۵ر۱ـ ۳۰ر۳ـ ۳۰ر۵ـ ۳۰ر۷ـ ۴۵ر۹ بعدازظهر

اطلاعیه
لوه LOEWE
کلیه تلویزیونهای رنگی لوه ساخت آلمان علاوه بردارابودن کامپیوتر مخصوص برای تنظیم سکام وپال ، مجهز به سیستم سکام مخصوص ایران نیز می‌باشند.
لوه یک نام مطمئن در صنایع الکترونیکی آلمان غربی .
نمایندگی لوه اپتا آلمان.

اداره برنامه های تئاتر
نمایشنامه
«نیویورک، نیویورک»
نوشته : عباس زاهدی
کارگردان : محمدعلی کشاورز ـ طراح : خسرو خورشیدی
بازیگران ، فرزانه تائیدی ـ پری امیرحمزه ـ حمید طاعتی ـ محمود هاشمی ـ و محمدعلی کشاورز .
از ۱۵ آذر در تئاتر «تئاتر کوچک تهران»
آدرس: خیابان پهلوی ـ پشت بازار صفویه ـ تلفن رزرو ۲۲۵۸۶۰
هالف ۲۱۷۷

کارخانجات پرشیان متال فورمز
اولین سازنده پروفیل های کلدینگ درخاورمیانه
انواع ورقهای پروفیل را به عرضهای ۱۰۰ و ۹۲ سانتیمتر بطول دلخواه تا ۲۱ متر در ایران تولید مینماید که جهت پوشش سقف و بدنه ساختمانهای صنعتی ، کشاورزی، انبارها سالنها و بخصوص نمای ساختمانهای شهری و ویلاها بکار میرود.
گرکره‌ای ـ ذوزنقه‌ای
گالوانیزه آلومینیوم گالوانیزه رنگی
تهران ، عباس‌آباد ، خیابان پاکستان
خیابان دهم ، پلاک ۲۱ تلفنهای ۶۲۷۳۴۵ـ ۶۲۳۳۲۷

سازمان توریستی و مسافرتی
آپادانا
مبتکر تنظیم مسافرتهای دسته جمعی در ایران
تورهای کریسمس و ژانویه 1977 را تقدیم میدارد

			آپادانا جمعه‌ها باز است
کلدن گیت آمریکا	۲۱ روز	نیویورک ـ واشنگتن ـ میامی لوس آنجلس ـ لاس وگاس سانفرانسیسکو ـ لندن	۷ دی ۱۴۷۰۰۰ ریال
توجی هاکونه	۲۱ روز	بانکوک ـ سنگاپور ـ اوزاکا توکیو ـ سئول ـ هنگ کنگ	۱۱ دی ۱۱۹۹۰۰ ریال
۳ هفته آخر	۲۱ روز	لندن ـ پاریس ـ رم	۳ـ۱۰ دی ۸۸۴۰۰ ریال
بارسلون	۱۴ روز	رم ـ بارسلون ـ لندن	۵ـ۶ـ۹ دی ۶۸۳۰۰ ریال
اروپا	۱۴ روز	رم ـ پاریس ـ لندن	۴ـ۵ـ۶ـ۸ـ۹ دی ۶۸۳۰۰ ریال
ایتل	۱۴ روز	لندن ـ پاریس	۳ـ۱۰ دی ۶۴۴۵۰ ریال
لندن	۱۴ روز	لندن	۳ـ۱۰ دی ۵۸۵۰۰ ریال
آتن	۱۱ روز	آتن	۵ـ۶ـ۷ دی ۵۲۵۰۰ ریال

قسمتی از سهام شرکت سهامی آپادانا آماده انجام امور تشریفاتی و رزرو اسیون هتل در تهران و سایر نقاط ایران و خارجی شرکتهای تجارتی می باشد.
آپادانا ـ جاده قدیم شمیران چهارراه حقوقی اول خیابان ایرج شماره ۴
تلفنهای رزرو: ۷۵۷۹۸۹ ۷۵۶۲۰۳ ۷۵۴۸۳۰ با پارکینگ اختصاصی مجانی
ساکنان شمیران و شمال شهر می توانند برای رزرو جا به آژانس مسافرتی والتو ـ خیابان پهلوی نرسیده به تقاطع پارکوی تلفن ۲۹۰۱۷۰ و ۲۹۴۳۳۱ مراجعه نمایند .

تلویزیون

برنامه های تلویزیونی زیر از طرف سازمان رادیو تلویزیون ملی ایران اعلام شده است مسئولیت هرگونه تغییر در ساعات وچگونگی برنامه‌ها با آن سازمان است .

برنامه اول کانال ۷

دوشنبه
۱۷ـ۰۰ اخبار
۱۷ـ۱۰ برنامه کودکان
۱۸ـ۲۰ داستان حیوانات
۱۸ـ۵۰ اخبار و ورزشی
۱۹ـ۰۰ وضع اضطراری
۲۰ـ۰۰ اخبار و تقویم تاریخ
۲۰ـ۴۰ ترانه‌های ایرانی
۲۱ـ۱۰ بعدا اعلام میشود
۲۱ـ۴۰ راه رستاخیز
۲۲ـ۰۰ فیلم سینمائی :
برنامه نیمروز سه‌شنبه
۱۲ـ۰۰ اخبار
۱۲ـ۰۵ کارگر
۱۲ـ۳۵ موسیقی محلی
۱۳ـ۱۰ جنگ و صلح
۱۴ـ۰۰ اخبار

برنامه دوم کانال ۹

ریتمی
دوشنبه
۱۹ـ۰۰ موسیقی و اسلاید
۱۹ـ۳۰ رابین‌هود فضائی
۲۰ـ۰۰ مسابقه هزار امتیازی
۲۰ـ۴۰ اخبار از برنامه دوم
۲۱ـ۰۰ برنامه‌ای از گروه تحقیق
۲۱ـ۲۰ سوئینی
۲۲ـ۱۵ دانش
۲۲ـ۴۵ گروه موازی
در پایان : اخبار

برنامه بین‌المللی کانال ۵

دوشنبه
۱۴ـ۳۰ فیلم
۱۶ـ۰۰ خلاصه اخبار
۱۶ـ۰۵ سیرک هممجا
۱۶ـ۳۰ خیابان سمسمی
۱۷ـ۳۰ تعطیلات رومن
۱۷ـ۵۰ شو دیپوتی داوگ
۱۸ـ۱۰ شو کارل‌بورنت
۱۹ـ۰۰ اخبار
۱۹ـ۳۰ رودا
۱۹ـ۵۵ فیلم سینمائی :
۲۱ـ۳۵ شو بابهنیو هارت
۲۲ـ۱۰ اخبار
۲۲ـ۲۵ جاموس
۲۳ـ۱۵ فیلم سینمائی

جدول ویژه شماره ۱۰۶۹

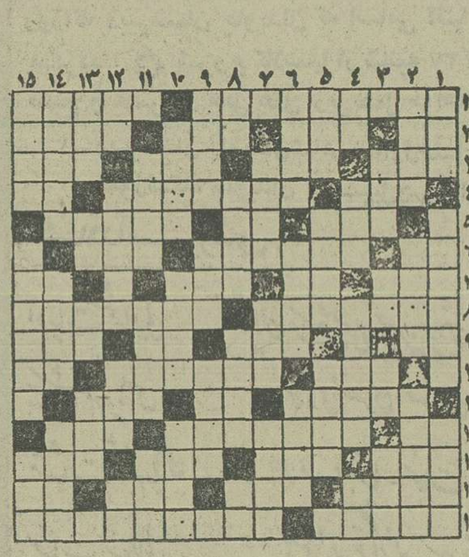

افقی:
۱ ـ یکی از فرقه های دین اسلام ـ از ساوه بود و شاعری!
۲ ـ میان چیزی ـ زد و جلو ـ تر و از خود راضی ـ رقص رویا ها. ۳ ـ از گستردنی ها ـ بوزینه در لفظ عرب ـ خرد و کوچک ـ صورتند ۴ ـ پست و حقیر ـ انواعش برای سلامتی بدن لازم است ـ ماهی در سال سریانی. ۵ـ آفتاب عالمتاب ـ وقت و لحظه ـ در کشتزار خدمت میکند ۶ ـ پایه و بنیان ـ از جهانگشایان به نام ـ در آسودگی خاطر است. ۷ـ آنچه از شراب ته نشین میشود ـ خانم .. تعجب کرده ـ دوستی ـ دندان. ۸ ـ دوره‌ای در اروپا که در کلیه شئون زندگی اروپائیان اثر گذارد ـ از امراض است. ۹ ـ عنصر یست شیمیائی ـ گاهی کار شیشه را می کند و اینگونه هم نوشته شده ـ اگر ـ گیاه بیابانی ۱۰ ـ حرفی است ـ در اداره خدمت میکند ـ پرش معروف است ۱۱ ـ در بینی هست و گاهی چرکین میشود ـ با زیادش به جائی میرسند ـ پست و حقیر. ۱۲ ـ چیست؟ ـ از کشور های آسیائی ـ در مشک است. ۱۳ ـ آزاد و رها ـ سازمانی در امریکا ـ پایه حقوق ـ رواناز ـ تابستانی. ۱۴ ـ خرامان و لرزان ـ با آن از چاه آب می کشند ـ شهری در ایران ـ اگر ۱۵ ـ طریقه و روش ـ نوعی خواب مصنوعی.

عمودی:
۱ ـ یک است و هزار ـ علف گربه که در طب مورد استفاده دارد ـ از مرغان سخنگو. ۲ ـ از کشور های فنا شده ـ همه کشور ها ملیش را دارند ـ فریبکار ۳ ـ دلاک از تن میگیرد ـ رود آرام ـ قهرمان جنگهای انفصال ـ سراب است. ۴ ـ حرف دلتنگی ـ با برگ هم می آید ـ نوعی مالیات بود ـ تازه و جدید ۵ ـ در تابستان میریزند! ـ طبلش را زده‌اند ـ همدم و یار. ۶ ـ همان فلانی است ـ از فلاسفه معروف آلمان ـ محکوم و استوار ۷ ـ پاداش دهنده ـ ناودان ـ عشق کارش را ساخته. ۸ ـ نیم تنه زنانه ـ از ابر می جهد ـ گاهی سمی از آب در می آید و کار خورنده را میسازد! ـ ضمیریست ۹ ـ برای تشویق می کشند ـ مقابل برگشت ـ خواب است. ۱۰ ـ گاه به ماه تشبیه میکنند ـ برخاستن ـ بر اثر ابراز لیاقت میگیرند. ۱۱ ـ خوشگل ـ شمشیر جوهر دار ـ بازیچه ۱۲ ـ خالص از هر چیز ـ زمانی غذای عزب ها بود ـ از عوامل سرطان است ـ لخت و برهنه. ۱۳ ـ زهر در بن دندان دارد ـ از علامات جمع است ـ اکنون مصرفی ندارد ـ عسل ۱۴ ـ تخته بلند و کلفت ـ نوعی خط است و در بازار بیشتر می نویسند ـ اشاره با چشم و ابرو ۱۵ ـ می زنند تا دل حریف را خالی کرده باشند! ـ صمغی که از آن تسبیح هم درست میکنند ـ با دینار خرج می شد.

حل جدول ویژه

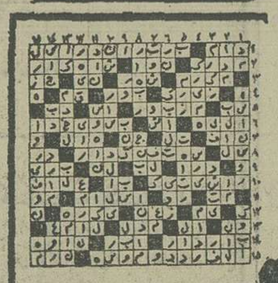

جدول عادی شماره ۹۵۰۸

افقی:
۱ ـ از مشهور ترین نویسندگان معاصر ایران که سگ ولگرد از آثار اوست ـ همیشه در ته چاه است. ۲ ـ با خسیس نسبت پیدا کرده ـ دانه کش بی آزار ـ نصف ـ توانائی. ۳ ـ دوشیزه خانم انگلیسی ـ گوشه دیوار ـ احتیاجیی به شستشو ندارد ـ کسی از آن سر در نمی آورد ۴ ـ بر سرش روند و جان سپارند ـ ماهی در سال خارجی ـ عیب و عار. ۵ ـ از اصطلاحات بازی شطرنج ـ حرف تعجب ـ اکنون تراس شده. ۶ـ بالا در لفظ انگلیسی ـ شهری در ایران ـ پایه و اساس. ۷ ـ نقاش بر آن نقش میکشد ـ عرق نیشکر ـ زبان زدن به ظرف ـ صد متر مربع ۸ ـ مویش سپید است اما نه بر اثر پیری ـ شاد کامی به دنبال دارد ۹ ـ لخت و برهنه ـ مخترع تلگراف ـ راه بی پایان ـ بوجود آورنده هستی ۱۰ ـ از شهر های قدیمی عربی ـ مال ور شکسته سوخت شده ـ کوشی نزدیک تهران. ۱۱ ـ از شرور سر می زند! ـ ضمیر جمع ـ از معلولین است. ۱۲ ـ کودک از بهر روزی می زند ـ رودی در امریکا ـ قبل از دعوا بر میدارند. ۱۳ ـ طایفه ـ در دریا می جنگد ـ واحد چهار پا ـ آب در آن جاریست. ۱۴ ـ حاجی در زیارت خانه خدا می گوید ـ پستدیده ـ شهری در ایران ـ دریا ۱۵ ـ همان کپیه است ـ انسان از صحبتش خسته نمیشود!

عمودی:
۱ ـ بت است ـ جای شب زنده داری است ـ صاحب زمین زیاد ۲ ـ اگر هر دل نهاشد کار ها از پیش نمی رود ـ پالتویش مورد پسند خانم است ـ صبر و طاقت ۳ ـ برای خرید آنرا همراه می برند ـ حرفی در زبان موسیقی ـ آزاد مرد ـ واحدیست در پول. ۴ ـ از شهر های زیارتی ـ در بین جوانها مد شده ـ زمین ها ـ با آب کباب میشود. ۵ ـ کار شیطان است ـ سیبل ـ شهر شقه شده اروپائی. ۶ ـ درسها ـ مرد دلیر و بخشنده ـ قدرت. ۷ ـ از انواع ماهی در دریای خزر ـ قر بیمارستان خدمت میکند ـ پروی لاستیک می کشند ۸ ـ واحد پول ژاپن ـ پر پوست سوخته می زند ـ فصل آتست ـ ضمیر مفرد ۹ ـ ضربه‌ای با پا ـ خروس عرب ـ از کلید داران بهشت. ۱۰ ـ سر و کارش با زائو است ـ یکی از همسران ابراهیم پیامبر ـ حاکم و فرمانروا ۱۱ ـ از اقیانوسهاست ـ خطی در هندسه ـ مثل و مانند. ۱۲ ـ حرف ندا ـ نمای ساختمان ـ جگر خوار معروف ـ گل سرخ ۱۳ ـ سگ پاچه گیر ـ اشاره به دور ـ حرف درد ـ سرای آخرین ۱۴ ـ شهر زیره ـ کم است ـ با خواب فرقش نیست! ۱۵ ـ وای از وقتی که دل چنین باشد ـ از غذا های صد در صد گوشتی ـ همنشین دشت است.

حل جدول عادی

افقی:
۱ ـ از مشهور ترین نویسندگان معاصر ایران که سگ ولگرد از آثار اوست ـ همیشه در ته چاه است. ۲ ـ با خسیس نسبت پیدا کرده ـ دانه کش بی آزار ـ نصف ـ توانائی. ۳ ـ دوشیزه خانم انگلیسی ـ گوشه دیوار ـ احتیاجیی به شستشو ندارد ـ کسی از آن سر در نمی آورد ۴ ـ بر سرش روند و جان سپارند ـ ماهی در سال خارجی ـ عیب و عار. ۵ ـ از اصطلاحات بازی شطرنج ـ حرف تعجب ـ اکنون تراس شده. ۶ـ بالا در لفظ انگلیسی ـ شهری در ایران ـ پایه و اساس. ۷ ـ نقاش بر آن نقش میکشد ـ عرق نیشکر ـ زبان زدن به ظرف ـ صد متر مربع ۸ ـ مویش سپید است اما نه بر اثر پیری ـ شاد کامی به دنبال دارد ۹ ـ لخت و برهنه ـ مخترع تلگراف ـ راه بی پایان ـ بوجود آورنده هستی ۱۰ ـ از شهر های قدیمی عربی ـ مال ور شکسته سوخت شده ـ کوشی نزدیک تهران. ۱۱ ـ از شرور سر می زند! ـ ضمیر جمع ـ از معلولین است. ۱۲ ـ کودک از

بسکتبال گروه اول مردان باشگاههای تهران

پرسپولیس، شهباز فاتحین شب اول بودند

دیروز مسابقه‌های بسکتبال قهرمانی مردان باشگاه های دسته اول تهران که در عین حال مسابقه‌های انتخابی جام والاحضرت ولیعهد» نیز می باشد، درسالن محمد رضاشاه پهلوی آغاز گردید .

در این مسابقه‌ها ۱۰تیم در دوگروه پنج تیمی حضوردارند و بازیهای مرحله نخست را بطور دوره‌ای برگزار مینمایند که در پایان این مرحله از هر گروه ۳ تیم اول تا سوم در گروه بندی مجددی قرار می گیرند که بازهم بطور دوره‌ای باهم دیدار می‌کنند و از میان خود ٤ تیم برای مرحله نهائی مسابقه‌های بسکتبال قهرمانی باشگاههای ایران «جام والاحضرت ولیعهد» که بطور رفت و برگشت (لیگ سراسری) با شرکت ٤ تیم از تهران و ٦ تیم از شهرستانها انجام می گیرد ، انتخاب می‌کنند .

در اولین دیدار دیروز تیم های پرسپولیس و ایرانا برابر هم قرار گرفتند که نیمه اول این دیدار را پرسپولیس با اختلاف ۱۱ امتیاز با حساب ۳۹-۵۰ بسود خود پایان‌داد.

در نیمه دوم ایرانا با کار خوب یاران خود پا به پای پرسپولیس تیم مدعی عنوان نخست مسابقه‌ها پیش آمد و حتی توانست نتیجه‌را مساوی کند، اما این پرسپولیس بود که بلطف تجربه و میدان‌دیدگی خود و باسودبردن ازبازیکنانی چون خلخالی ، ایلیاوی و سبکتکین درآخرین دقایق‌بازی برامتیازات خود افزود، بویژه در یک دقیقه آخر بازی که پرسپولیس ۸ امتیاز پیاپی‌بدست آورد وپیروزی ۷۵-۹۵ خود را تثبیت نمود .

بازیکنان دو تیم، پرسپولیس: امیر ایلیاوی، رسول‌جوادی، محسن‌خلخالی، احمدمحمدپور، امیر سبکتکین، محمدسندوسی، کامبیز خلیلی، مربی: ابوالحسن اشتری .

ایرانا: مصطفی نثار، ناصر سلیمی، بهروزروحانی، عباس غمگسارنیا، سیمون بهرامیان، انور آلوشا، ادوارد نرسس طوماسیان ، حمید ممنون . مربی: داریوش نبوی .

دیدار دوم

● در بازی دوم دیروز، تیم های شهباز و تاج مصاف‌کردند که‌نیمه اول این دیدار۲۶-۳۲ بسود شهباز تمام شد .

تاج درآغاز نیمه دوم دیدار که حریف را ناهماهنگ دید از فرصت بدست آمده‌استفاده کرد و امتیازات عقب مانده‌اش را جبران کرد و توانست ٤۰-٤۱ نیزازشهباز پیش‌بیافتد. وحتی تا ٤۳-٤۸ نیزجلوبود، اما شهباز که از قد و قامت بلندتری و بازی دسته جمعی دلپذیرتری برخوردار است ، وباحملات پیگیر خود راروی سبد تاج‌آغاز نمود وسرانجام بازی را با حساب ۵٦-٦۳ از تاج گرفت و به پیروزی در خورتوجهی دست یافت وگام محکمی درراه ورود بمرحله دوم مسابقه‌ها برداشت .

بازیکنان دو تیم :

شهباز : فرزان فکرتی، عباس مرشدی، جهانگیر پاینده مهر، مصطفی قرمگزلو، محمدحسن شریف، علی شکوری ، تقی خسروی، مجید پاشا مقدم ، حسن حق‌شناس، طی پناهی. مربی: حسن ذوالفقاری .

تاج: ایرج خوارزمی، محمود نیکدل، ریچارد پارسکا، مسعود اساسی، حسین دنیادوست ، مستر بورن، عباس کاشیان ، محسن علامیر ، فرامرز آزوم ، فریدون انتظاری ، نسیم‌دورن. مربی: عنایت‌اله آتشی .

فردا سه‌شنبه در دنباله مسابقه‌ها تیمهای دخانیات و راه‌آهن در ساعت ۵بعدازظهر و پاس و آرارات در ساعت ٦٫۳۰ بعداز ظهر در سالن محمد رضا شاه پهلوی با هم دیدار می‌کنند .

در دنباله مسابقه‌های دختران دسته اول باشگاههای تهران نیز امروز (دوشنبه) ۳دیدار در سالن بسکتبال محمد نصیری بشرح زیر برگزار می‌گردد.

● شهریار- شهباز (٤٫۵ بعد از ظهر)
● آرارات - افسر (۵ بعداز ظهر)
● ایرانا - تاج (۷بعدازظهر)

پرسپولیس باسیمای تازه‌اش در نخستین گام ایرانارا مقهور کرد، این‌سعید‌خلخالی (۷) یارپرسپولیسی است که از میان دو مدافع حریف آهنگ سبد ایرانارا کرده است

کشتی

تیمهای لهستان - مصر وافغانستان به شهرستانها میروند

با پایان مسابقات کشتی جام آریامهر تیمهای لهستان- مصر وافغانستان برای انجام مسابقاتی دوستانه راهی شهرستانهای ایران میشوند.

اگر مصریها درحدی نیستندکه ما از برخورد باآنان سودی نصیب‌بریم‌ولی‌افغانهاولهستانیها کشتی گیرانی‌قابل توجه‌هستند تابهتر مهره های شهرستانی وجوان‌خودرا آزمایش کنیم.

طبق‌برنامه‌فدراسیون‌کشتی‌تیم لهستان بسوی تبریز راهی میشود. مصریها رامکرمانشاه رابیش‌می‌گیرندو افغانها بسوی مشهدرو ان میگردند .

دربرخورد تیمهای شهرستانی بامیهمانان خارجی اگر کمتراز وجود قهرمانان شرکت کننده درجام آریامهر استفاده شود ارزشمندتر خواهد بود.

تیمهای شرکت‌کننده سوای شوروی همه تهران را ترک کرده‌اند واین‌تیم شوروی‌است کهفردابا هواپیمای‌ارفلوت‌راهی مسکو میشود.

چندتن ازقهرمانان‌روسی‌ماه آینده همراه تیم‌ارتش شوروی بارديگر بتهران میایند

والیبال و بسکتبال دانشگاهها در مشهد

والیبال

مشهد - سالن والاحضرت رضا پهلوی : سه تیم والیبالو سه تیم بسکتبال در چارچوب مسابقات قهرمانی دانشگاه ها و مدارس عالی و در سه‌منطقه کشور مبارزه میکنند ، دیدار های خود را در منطقه مشهد انجام دادند .

در نخستین دیدار بسکتبال تیم دانشگاه فردوسی مشهد ٤۸ - ٤۹ مدرسه عالی بیمه را شکست داد . در دیداردوم ،تیم‌بسکتبال دانشگاه فردوسی ، با علوم بیمارستانی تهران جدال‌کرد و با پیروزی ٤۲ - ۵۳ برابر حریف بمرحله دوم مسابقات بسکتبال دانشگاه ها و مدارس عالی راه یافت .

اولین مبارزه والیبال را نیز تیم های پلی‌تکنیک و دانشگاه فردوسی انجام دادند که پلی- تکنیک ۰-۲پیروزشد ،دانشکده حسابداری نفت و دانشگاه فردوسی هم دیدار دوم را برگزارنمودندکه‌این بارپیروزی ۰-۲ ازآن تیم فردوسی بود.

تیم دانشگاه فردوسی بایستی فاتح این پیکار در مرحله دوم مسابقات والیبال دانشگاه ها ، حضور خواهد یافت .

مشهد - علی کاویانی

محمدعلی: به رینگ بازنگردم بهتر است!

درحالی که هنوز گفته «محمد علی» قهرمان جنجالی بکس دسته‌سنگین وزن‌جهان که چندی پیش اعلام داشت : من‌از رینگ کناره نگرفته‌ام و آماده مبارزه هستم ، گرمی خود را ازدست نداده است، درمیان شگفتی همگان «محمد علی» طی مصاحبه‌ای با خبرنگاران در آتلانتا ابراز داشت ، به رینگ نخواهد آمد !!

«محمد علی» پس‌از آخرین نبردش با کن‌نورتون ، حین سفرش به‌استانبول‌ترکیه اعلام کرد برای همیشه از بکس خداحافظی کرده‌است ودیگر بروی رینگ ظاهر نمی شود.

ولی این حرف محمد علی با توجه به سابقه او که تابحال چندین‌بار خداحافظی نموده و باز به‌رینگ بازگشته بود ، جدی تلقی نشد ضمن اینکه چندی‌پیش‌هم که‌حدودش به ۱۰ روز میرسد ، خبرداد که به رینگ می آید و حتی یک مشت‌زن آمریکائی بنام «بوبیک» بعنوان‌حریف بعدی محمد علی معرفی گردید .

اما پس‌از این‌دراین گیرودار «محمد علی» که این روزها در اتلانتا مشغول بازی در یک‌فیلم‌سینمائی برابرخبرنگاران گفت : بدترین کاری که من میتوانم انجام دهم اینست‌که به رینگ بازگردم و بهترین چیز اینست که به‌بکس ادامه ندهم !

«محمد علی» گفت قصد دارد پول و وقتش را در خدمت یک گروه سیاه‌پوستی بگذارد و با تلاش در این راه به خداوند و بشریت خدمت کند !

بهرحال معلوم نیست هدف از این لوس‌بازی های آقای محمدعلی چیست ؟.

تفسیر روز

انگیزه‌های یک جام

جام بین‌المللی آریامهر که چند روز پیش در تهران به آخر رسید ، جامی است ۱۰ ساله که بی گمان در کشتی جهان و در نزد فیل(فدراسیون بین‌المللی کشتی) مقامی در خور سابقه‌ی خود پیدا کرده و از جهاتی کمتر از جام تفلیس شوروی و جام دان‌کولف بلغارها اعتبار جهانی ندارد، اما دراین جام که کشورما برگزار کننده‌ی آنست متاسفانه ، هم ارز نامی که براین مسابقات نهاده‌ایم و برای ما عزیزترین است، اقبال خوشی از تیمهای شرکت کننده و کشور های دعوت شونده ندیده‌ایم.

گاه کشور های صاحب نام که عناوین جهانی دارند، از حضور در این جام عذر خواسته‌اند و گاه تیمی ناقص روانه کرده‌اند و اغلب باکشتی‌گیرانی جوان یادورازعنوان وذخیره‌ها پابه‌این مسابقات نهاده‌اند.

تردید نداریم که بانیان این جام پرارج هدفی جز این نداشته‌اندکه میدانی رقابت‌آمیز برای قهرمانان نامی وصاحب عنوان جهان و المپیک در تهران بوجود آورند و از آنجا که مطابق مقررات میزبان حق دارد که چند تیم درمسابقه‌ها وچندین کشتی‌گیر در اوزان مختلف شرکت دهد، هدف‌دیگر این بوده است که کشتی‌گیران کم سابقه‌تر وامیدها در این میدان بزرگ جایی برای قدرت نمایی ، ظهور ودرخشش خود بیابند و در مقابل قهرمانان نامی جهان، خود رامحک بزنند.

اما در عمل می بینیم که جزنامی بزرگ که این جام برخود دارد غیبت ستاره‌ها و دارندگان مدالهای المپیک و جهان مارا به آن هدفهایی که منظورمان بوده فرسانیده است .

میتوان گفت عدم حضور تیمهای اول کشورهایی چون شوروی، بلغارستان، ژاپن، امریکاو . . . در این جامیک علت واقعی دارد وآن اصرار غیر معقول و عجیبی است که گردانندگان این مسابقات و رهبران فدراسیون کشتی ایران نشان‌میدهند تاتیم ما در مجموع صاحب جام باشد و گاهی داوران ناعادل ، با قضاوتهای یک طرفه و آشکار خوددراین بی عدالتی شریک شده‌اند و آن وظیفه‌ی واقعی خودرا فراموش کرده‌اند.

اما بجز این انگیزه فراری دهنده، کشور های صاحب مقام درکشتی به صرف خود نمیدانند هر افتخاری را که به سختی و زحمت در میدانهای جهانی یا المپیک بدست آورده‌اند ، در مسابقاتی دوستانه و نیمه جدی بباد بدهند. بویژه که میزبان بابرخورداری از حضور کشتی‌گیران متعدد و آوانتاژ های خانگی‌وگاهی حق کشتی ها ، شاهین ترازوی عدالت را بسوی خود میچرخاند.

از اینها گذشته ، آن کشور ها که نیک میدانند چگونه آیندنگر باشند ، این میدانها واین دیدارهای بین‌المللی دوستانه را، آزمایشگاهی‌برای جوانان خود می پندارندو از این فرصتها بهترین سود را آنها میبرند، که میدانندبرای شناخت حریفان احتمالی ، چه نیرویی اهزام دارند و چه تدارکی دراین زمینه ببینند.

دیده شده است که در این‌گونه جامها، مربیان ،و کارشناسانی بهمراه تیمها بوده‌اند که یکدم از حرکات کشتی- گیران دیگر کشورها غافل نبوده‌اند و نه تنها به یادداشت کردن نقاط ضعف یاشگرد حریفان آینده پرداخته‌اند، بلکه‌با فیلمبرداری از صحنه‌ها همه‌چیز را برای دیدارهای جهانی، از پیش در نظر داشته‌اند.

نیکوست که دراین جام ، از یادببریم که بهر شکل و بهرتقدیر و یا بااعمال نفوذ باید مالک سنتی جام آریامهر راصاحب باشیم. اگر دلیرانو باقدرت توانستیم جام آریامهر راصاحب باشیم زهی سعادت و افتخار وگرنه بدون واهمه بپذیریم که چه فاصله‌یی بادیگران داریم. بهتر نیست که این یک‌میدان حقیقت بینی برای ماباشد.

اما دراین جام باید مواظب امیدها، یعنی جوانتر ها باشیم آن پشتوانه‌هایی که فردامان ، در مسکو، بکارمان‌می- آیند. باید حریفان خودرا زیر نظر بگیریم و مربیانی را ماموریت دهیم که بنشینند وهرفن و حرکتی راکه ردوبدل میشود و شگردکشتی‌گیران برجسته‌ی‌این‌دوره است یادداشت کنند. نقاط ضعف بچه‌های خودمان را بخاطر بسپارند تاپس از این جام بارفع آنها بپردازیم.

نیز عاقلانه‌تر اینست که وقتی میخواهیم بسفرپرویم وتیمهای خودرارو انه‌جامهای بادوبنی،دانکولف (بلغارستان) تفلیس (شوروی) و شمشیرآبی (آلمان شرقی)نمائیم همیشه، همان یک تیم اول خودرا جلوچشم نداشته باشیم.

تورنمنت بین‌المللی بدمینتون جام محمدعلی جناح

تورنمنت بین‌المللی بدمینتون جام محمد علی جناح که با شرکت ورزشکاران‌کشور های پاکستان ،هندو چین درکراچی «پایتخت پاکستان» برگزار شد ، به پایان رسید و زنان ومردان چین مقام قهرمانی را بدست آوردند .

این مسابقه‌ها بمناسبت‌گذشت ۱۰۰ سال از تولد محمد علی جناح بنیانگزار جمهوری پاکستان انجام گرفت

در دیدار فینال این مسابقه‌ها ابتدا زنان چین به آسانی و بدون دردسر و با حساب ۰-۳ از زنان هند پیروز شدند و بمقم نخست دست یافتند .

در حالی که درگروه مردان، چینی‌ها بسختی و با دشواری زیاد توانستند از سد هندیها بگذرند و با حساب ۲-۳ به پیروزی رسیدند .

بدین ترتیب چینی ها در هر دو گروه زنان و مردان‌صاحب مقام اول شدند و هندیها در مکان دوم جا ی‌گرفتند ،زنان و مردان پاکستان نیز در جای سوم ایستادند .

هما قهرمان شد

قهرمان به پایان رسید .

در پایان مرحله مقدماتی تیم های هما - کارگران و پرسپولیس شانس رامیابی به مرحله نهائی را یافتند که در این مرحله جوانان‌هما با عبور از سد دو حریف دیگر ،عنوان قهرمانی را به چنگ آوردند .

تیمهای جوانان کارگران و پرسپولیس در رده های دوم و سوم قرار گرفتند .

در میان تیم جوانان هما ، محمود نقوی و بشیر رمضانی که در تیم اول هما نیز بازی میکنند ، حضور دارند .

عراق جریمه شد

فدراسیون بین‌المللی فوتبال (فیفا) پس ازکنار کشیدن‌عراق از مسابقه‌های مقدماتی جام جهانی ۱۹۷۸ آرژانتین ، فدراسیون فوتبال این کشور را مبلغ ۵هزار مارک(نزدیک به ۱۵۰ هزار ریال) جریمه‌کرد.

تیم ملی عراق قرار بود درزیر گروه سوم آسیا با تیم های عربستان سعودی - سوریه و ایران دیدار کند ، اما بدلیل اینکه‌فدراسیون‌بین‌المللی‌فوتبال اخراج اسرائیل از فدراسیون فوتبال آسیا را نادرست تشخیص داده، تصمیم گرفت‌از شرکت در دیدار های مقدماتی جام جهانی کناره گیرد .

مسابقه های فوتبال جوانان دسته سوم باشگاه های‌تهران که با شرکت ۸۰۰ تیم جوان پایتخت از فروردین ماه سال جاری آغاز گردیده بود ، با شناخت تیم جوانان‌هما بعنوان

اخبار کوتاه ورزشی

هانت حالا محبوب تر است

جیمز هانت اتومبیلران معروف انگلیسی بعنوان مرد سال ورزش بریتانیا شناخته شد .

هانت که اخیرا عنوان قهرمانی مسابقه‌های‌اتومبیلرانی قهرمانی جهان سال ۱۹۷٦ را بدست آوردونیکی لوداقهرمان سرشناس اتریشی‌را جاگذارد، توسط انجمن نویسندگان ورزشی بریتانیا به عنوان مهترین ورزشکار سال‌انتخاب شد .

پیش از هانت ، وجکی استوارت» اولین راننده‌ای‌بود که به‌این افتخار نائل آمد . استوارت اتومبیلران نامدار اسکاتلندی در سال ۱۹۷۳ نیز به عنوان مرد سال ورزش بریتانیا برگزیده شد .

«لودمیلا» به‌صحنه بازگشته‌است؟!

ژیمناستیک

این روزها اکیپی از بهترین ژیمناستیک های مرد و زن شوروی‌برای برگزاری دیدار هائی نمایشی و دوستانه در آمریکا بسر میبرند که با سفر های شهر به شهر برنامه‌هائی برای تماشاگران آمریکائی برگزار مینمایند .

در بین ژیمناستهای روس که به آمریکا رفته‌اند ، درگروه مردان نام نیکولای آندیانف» ستاره‌بازی‌های‌المپیک مونترال که ۵ مدال طلارا بدست آورد: بیش از همه جلب نظر میکند. ضمن اینکه در گروه زنان نامهای آشناتری چون لودمیلا توریشچوا ، اولگا کوربت و نلی‌کیم دیده میشود .

نکته جالب توجه‌در این میان وجود نام لودمیلا توریشچوا ، است که پس از بازی‌های‌المپیک ۱۹۷٦مونترال اعلام گردید برای همیشه از ژیمناستیک خدا حافظی کرده ودیگر روی صحنه بعنوان‌یک ژیمناست حاضر نخواهد شد .

فوتبال جام قهرمانی باشگاههای اروپا

هلند

نتایج روز شانزدهم
تلستار ۱ اوترخت ۱
گواهد ۱ تونت ۱
آمستردام ۱ ان .آ.سی صفر
رودا ۲ آژاکس ۳
ان . ئی . سی ۳ اسپارتا صفر

ایتالیا

نتایج روز هشتم
بولون صفر جنوآصفر
اینتر ۱ لازیو ۱
ناپل ۳ چزنا ۱
رم ۱ میلان ۱
فیورنتینا ٤ فوجیا ۱
تورینو ۲ یوونتوس صفر
پروگیا ۱ کانانزارو ۱
سامپدوریا ۳ ورنا ۱

یوگسلاوی

نتایج روز هفدهم
زنجرنیکار صفر ستاره سرخ‌صفر
پاریتزان ۳ سارایوو اصفر
المپیا ۲ هایدوک ۱
بلگراد ۱ ریجکا ۱
زاگرب ٤ بوراک ۳
ولز ۲ تابرداک ۱
رادنیکی صفر اساوبودا ۱
سلیک ۱ دینامو ۱
بودوکنوست ٤ وویوودینا ۱

یونان

نتایج روز نهم
پاناتینایکوس ٤ پانسرایکوس ۰
آریس ۳ اوفی ۱
اتینکوس ۳ هراکلیس‌صفر
کاستوریا ۱ کایالا صفر
پانتولیکوس ۱ آترومیتوس ۰
پانیونیوس ۳ پاناهایکی صفر
پاشوک ۲ المپیاکوس ۱
پیریکوس ۰ آپولون ۲

بلژیک

نتایج روز سیزدهم
لیرسه ۱ مکلن صفر .
وارگم ۲ آنتورپ صفر .
اوستند صفر وینتراسلاگ صفر
لیژ ۱ بیورن صفر .
لوکرن ۲ اندرلشت ۳
اف . سی براگ ۲ چالروی صفر .
برینگن صفر استاندارد ۱
بیرشوت ۲ کورتریان صفر
راسینگ ۲ رکل براگ ۱

اسپانیا

نتایج روز دوازدهم
ساراگز صفر سویل صفر
لاس پالماس ٤ سانتاندر ۱
اتلتیکو مادرید صفر بورگز ۳
رئال‌سوسیداد ۵ اتلیتوکو بیلبائو صفر.
سلتا صفر بارسلون صفر
الش ۳مالاگا صفر
والنس ۳ هرکولس ۱
اسپانول ٤ سالامانکا صفر

ترکیه

نتایج بازی‌ها
ادانا ۳ گالاتاسرای ۱
اسی شهیرا ۱ ترابزون صفر
بشکتاش ۱ سامسون ۲
گوزتپه صفر یوردو صفر
رنرباش ۵ اسپور صفر
گیرسون ۱ بولواسپور ۱
رودواسپور ۱ التای ۱
زونگولد ۱ بورسا صفر

آلمان شرقی

نتایج روز یازدهم
وسیموت ۲ دینامو درسدن ۱
استاهل ۲ یونیون ٤
لوک‌لایپزیک ۱ وایس ارفورت ۱
روستوک ۱ زایس‌ینا ۲
دینامو برلین ۲ فرانکفورت‌صفر
ماگدبورگ ۱ زیوک صفر
جمی هال ۲ استادت ۱

سوئیس

نتایج روز پانزدهم
زوریخ ۱ لاوسانه ۱
بلین زونا ٤ وینترتور ۱
سنت گالن صفر گرانشایرزصفر
سروته ۲ جنویس ۱
یانگ بویز صفر باسلد ٦

دنیای ورزش روزهای شنبه منتشر میشود

اطلاعیه

طبق دستوراتحادیه اصناف پایتخت از تاریخ شنبه ۲۰ر۹ر۲۵۳۵ کلیه اعضای اتحادیه صنف خرازی و وابسته بایستی ایام هفته ازساعت ۹ صبح تا ۷ بعد از ظهر مغازه‌خود رادایر و جمعه ها بطور کلی تعطیل نمایند .

در غیر اینصورت طبق قانون با آنان رفتار خواهد شد .

رئیس اتحادیه صنف خرازی و وابسته - حاج‌اکبر پورکاظمی

قتل عمد: آلت قتاله این باریک کامیون است!

راننده خشمگین کامیون ، همینکه چراغ چهارراه عباس‌آباد سبزشد، پارا روی پدال‌گاز فشرد ومردی راکه‌به رانندگی‌اواعتراض‌داشت، زیر چرخهای سنگین کامیون له کرد

پرونده یکی از عجیب‌ترین وقایع جنایی سال گذشته ، اینک در شعبه دوم دادگاه عالی جنایی مرکز پیش روی قضات گشوده شده است. در این دادگاه ، راننده‌ای محاکمه میشود که متهم است با خشم، مردی را که با وی برسر یک حادثه رانندگی اختلاف داشته ، با کامیون زیر گرفته و کشته است .

راننده ۲۸ ساله است . در پرونده اتهامی وی آمده‌است که نیمه‌شب ۲۱ مهرماه سال گذشته‌با کامیون‌شماره ۲۵۳۴۷ تهران ـ ب از طرف شرق به غرب عباس‌آباد درحرکت بود ولی بعلت‌بی‌احتیاطی بااتومبیل سیتروئن شماره ۲۲۳۶۲تهران ب تصادف‌کردوی پس ازحادثه بی‌آنکه منتظر کارشناس فنی شود بدون توجه براه خود ادامه داد .

راننده سیتروئن که سیداصغر مکی نام داشت ، از عمل راننده کامیون و بی‌اعتنائی‌او سخت عصبانی شده بود با اتومبیل راننده کامیون‌راتعقیب کرد و مقابل‌سینمای شهرفرنگ پشت چراغ قرمز جلوی‌کامیون پیچید و راه را بر راننده کامیون بست. راننده سیتروئن ناگاه بخاطر بی‌احتیاطی راننده کامیون ، به او اعتراض کرد و از او خواست تا ازاتومبیل پیاده شود و منتظر کارشناس تصادفات در خیابان باقی‌بماند اما راننده کامیون شیشه‌پنجره را بالا کشید و در کامیون را از داخل قفل کرد . سیداصغر برای اینکه مانع حرکت‌راننده کامیون شود جلوی کامیون ایستاد و گفت : تا افسر کارشناس به محل نیاید نمیگذارم حرکت کنی . دراین بین چراغ راهنمائی سبز شد و راننده کامیون بی‌توجه به حرفهای سید اصغر از روی بدن او گذشت و با سرعت هرچه تمامتر بطرف خیابان پهلوی رفت .

چند راننده‌که‌شاهد این‌صحنه دلخراش بودند راننده خاطی را تعقیب کردند و او را در سمراه یوسف‌آباد به دام افکندند . از سوی دیگر ماموران اداره راهنمائی و رانندگی از محل حادثه دیدن کردند و حادثه‌را طی گزارشی باطلاع ماموران کلانتری یوسف‌آباد رساندند . راننده کامیون باتهام قتل عمد دستگیر شد و پس از تنظیم پرونده‌ای دراین زمینه همراه پرونده به دادسرای تهران رفت .

راننده کامیون که معلوم‌شد «داود گودرزی» نام دارد ،نزد ماموران کلانتری و بازپرس دادسرای تهران منکر اتهامات وارده شد ولی چند شاهدعینی که از ابتدا ماجرا را تعقیب‌می کردند ، نزد بازپرس دادسرا واقعیت را تشریح کردند .

بازپرس دادسرا با توجه به گزارش ماموران و شهودعینی و همچنین گزارش کارشناس رسمی دادگستری در مورد برخورد دو اتومبیل سیتروئن و کامیون و نتیجه گزارش پزشکی قانونی «داود» راامجرم شناخت و پس از صدورقرار مجرمیت کیفرخواست ازسوی دادستان تهران صادر شد .

بدین ترتیب پرونده جهت رسیدگی به دفتر دادگاه های جنائی فرستاده شد ورسیدگی به‌آن در شعبه دوم دادگاه عالی جنائی آغاز شد . دیروز قضات شعبه دوم دادگاه‌جنایی، محاکمه داود گودرزی را آغاز کردند .

داود در اولین جلسه‌دادگاه بازهم اتهامات وارده راتکذیب کرد و پس از مدافعات دادیار دادسرای استان و وکیل بازماندگان مقتول ، دکتر آزاد رئیس دادگاه تنفس اعلام کرد و دنباله محاکمه به امروز موکول شد .

«داود گودرزی» اودرمراحل بازپرسی و در اولین‌جلسه‌دادگاه منکر اتهام سنگینی که به اووارد است، شده اما گزارش های پلیس و ادعای شهود عینی ،پرونده‌اش را سنگین کرده‌است .

پلیس در تعقیب مربی دزدی کودکان است

دو سارق کم‌سن و سال که‌از یک جوان۲۵ ساله دس دزدی می‌گرفتند ، درحالی که سرگرم حمل چند تخته قالیچه بودند به دام افتادند .

ماموران گشت کلانتری ۷ به‌دو نوجوان که‌مشغول حمل چند تخته‌قالیچه‌بودند، ظنین شدند و پس‌ازمتوقف کردن آنان و طرح پرسش های لازم ، آنها را به کلانتری بردند .

دارندگان قالیچه‌ها که محمد ۱۴ ساله و غلام ۱۶ ساله هستند ، در کلانتری اعتراف کردند که مدتی است تحت تعلیم مرد ۲۵ ساله‌ئی بنام «قلی» دست به سرقت میزنند و اشیاء مسروقه را درقبال دریافت دستمزدی ناچیز تحویل او میدهند .

سارقین ضمن‌تشریح‌نحوه کار خود گفتند :

مربی ما قبل از شروع کار ، محل مورد نظر را بما نشان میداد و پس از آن‌در حالی که از دور مراقب‌بود درصورت لزوم ما را رهبری میکرد.

آنان اضافه کردند که در سرقت اخیر نیز «قلی»مراقب کار آنان بوده ولی با دیدن ماموران و دستگیری ما متواری شده است .

پرونده غلام و عباس‌برای رسیدگی بیشتر به‌دادسرای تهران ارسال شد و بازپرس دستور تعقیب و بازداشت رهبر سارقین را صادرکرد.

۶ قمه‌کش تهرانی دستگیرشدند

محمود هدایتی

داود تاجیک (راست) واصغر توانا

۶ قمه‌کش تهرانی ، دیشب به‌وسیله ماموران‌آگاهی‌دستگیر شدند .

٤ تن از دستگیر شدگان متهم‌اند که شیشه های یک فروشگاه رادیو و تلویزیون‌را شکسته‌اند و پس از آنکه دو نفر از کسانی را که‌درفروشگاه بودند ، با قمه مجروح‌کردند، گریخته‌اند .

چند روز قبل عده‌ای‌ناشناس درحالیکه بر ۳ موتورسیکلت سوار بودند ، با قمه ، چاقو، چوبدستی و چماق به‌فروشگاه «عبدی» واقع در خیابان فرح‌آباد، حمله کردند و پس‌از شکستن شیشه‌های فروشگاه‌و خردکردن چند تلویزیون ، دو نفر بنامهای محمدعلی‌وجمشید عبدی راباضربات چاقومجروح کردند و گریختند .

پرونده این ماجرا برای دستگیری عاملان حادثه به شعبه اول اداره آگاهی ارجاع شد .

تحقیقات ماموران روشن‌کرد که چهار نفر از قمه‌کشان به اسامی عباس رحیمی ،محمود هدایتی ، معروف به محمود سیاه ، رضا صدیقی معروف به رضا سیاه و سعید تقوی بوده‌اند .

این چهار نفرپس‌از دستگیری به گناه خود اعتراف کردند و از طرف بازپرس شعبه ۱۲ دادسرای تهران بازداشت شدند .

ضمنا ماموران گشتی اداره آگاهی شب گذشته در خیابان قزوین به دو نفر که با قمه‌های بزرگ قصد مجروح کردن عده‌ای راداشتند برخوردکردند و آنان را دستگیر نمودند .

دستگیر شدگان اصغر توانا و تاجیک نام دارند که مدعی شدند براثر افراط درمشروب خواری دست به چنین عملی زده‌اند ، این دو نفر نیزامروز به‌قرار بازپرس دادسرای‌تهران زندانی شدند .

مرگ براثر افراط در مشروب

★ ماموران‌گشت‌کلانتری قلهک به جسد مرد مجهول‌الهویه‌ئی برخورد کردند و جسد را برای تعیین‌علت‌مرگ به مرکز پزشکی قانونی فرستادند .

باوجود استکانی آغشته به مشروب الکلی در کنار جسد ، گفته میشودکه‌متوفی براثر زیاده روی دراستعمال مشروب و سقوط به زمین درگذشته است .

مرگ در وان

● پنجشنبه گذشته ماموران کلانتری ۹تهران باگزارش مدیر هتل کاروان ، واقع در خیابان کوشک با جسد مردی بنام«عبداله‌احمدظهار» تبعه عربستان سعودی در وان حمام هتل روبرو شدند. جنازه عبداله برای تعیین‌علت مرگ دراختیارپزشکی‌قانونی قرار گرفت.

۲ زندانی، مردند

● دو زندانی به اسامی نادر انصاری ٤۲ ساله و ابراهیم نیکزاده که باتهام خرید و فروش مواد مخدر به‌زندان محکوم شده بودند در نداشگاههای مرکزی و قزل‌حصار درگذشتند .

علت مرگ این دو زندانی که به ترتیب به حبس ابد و دوسال‌ونیم زندان محکوم بودند ، هنوز مشخص‌نشده است .

مردی برادرزنش راباچاقو کشت

احمد (متهم بقتل)

مردی که از برادر زن و باجناق‌هایش کتک خورده بود ، برادرزنش رابضرب چاقو کشت . متهم به قتل که احمد قندهاری نام دارد و ۲۱ ساله است ، پس از دستگیری خطاب به ماموران کلانتری ۱۳ گفت : من دو ماه قبل با خواهر «رحمانی مدیری» ازدواج‌کردم و چند روز پیش بین من و همسرم اختلاف افتاد و کار ما به نزاع‌کشید. ماجرا به اطلاع بستگان زنم رسید و شب همان روز مادر زنم با دودامادش به منزل ما آمدند و پس از مضروب کردن من ، همسرم را به خانه‌خودشان بردند . من سه روز پس از این‌واقعه به منزل مادر زنم رفتم و تقاضا کردم اجازه دهد همسرم را به خانه خود ببرم . اما او و دیگران نه‌تنها چنین اجازه‌یی ندادند ، بلکه مرا از منزل‌خود بیرون کردند .

متهم اضافه کرد : شب قبل از حادثه باردیگر به‌اتفاق چندتن از بستگانم‌بسراغ همسرم رفتم و مجددا تقاضایم راتکرار کردم . اما این‌بار نیز با پرخاش‌مادرزن و بستگانش روبرو شدم و ناچار لب به تهدید گشودم و آشکارا اخطار کردم‌که فردا از آنان به دادسرا شکایت‌خواهم کرد .

صبح دیروز که به این نیت‌عازم‌دادسرا بودم ناگهان برادرزنم (رحمان) را با باجناق‌هایم دیدم که از اتومبیل خود پیاده شدند و بسراغ من آمدند . این برخورد نیز به مشاجره کشید که آنها به‌کمک یکدیگر مرا بباد کتک گرفتند . من که بهیچ ترتیب نمیتوانستم با آنان مقابله کنم ، بی‌اختیار دست به جیب‌کردم و پس از خارج کردن چاقو بسوی آنها حمله بردم . نمیدانم ضربات چاقو را به چه کسی زدم ، اما همینقدربخاطر دارم که رحمان به زمین افتاد و مردم مرا از صحنه دعوا کنار کشیدند .

ماموران در تحقیقات بعدی متوجه شدند که چون رحمان و شوهر خواهرهایش از مراجعه احمد به دادگستری نگران بودند ، روز وقوع حادثه برسر راه او قرار گرفته‌اند و ضمن مخفی شدن در داخل اتومبیل خود، وی را غافلگیر کرده و مضروب کرده‌اند . رحمان که براثر ضربات‌چاقو مجروح شده به بیمارستان سینا منتقل گردید ولی در بیمارستان درگذشت . پرونده متهم به قتل صبح امروز ازطریق کلانتری به دادسرای تهران فرستاده شد.

مواظب باشید

با «سیاه بندی» ساعت ۵۰ تومانی را ۳ هزار تومان می‌فروشند

بازهم چند همدست با یک برنامه «سیاه‌بندی» یک ساعت ۵۰ تومانی را ۳ هزار تومان قالب کردند !

جوانی بنام «حسن اکبری» کارگر یک شرکت اسکله سازی واقع در خیابان نیاوران ضمن معرفی مرد ۵۵ ساله‌ای به نام «حسن رضویان» به ماموران گشت کلانتری سیزده تهران مدعی شد آن مرد همراه سه نفر از دوستانش یک ساعت معمولی را که بیش‌از۵۰تومان نمی‌ارزد سه هزار تومان به‌او فروخته‌اند . ماموران‌کلانتری سیزده ضمن تحقیق متوجه شدند چند نفرباهمدستی‌یکدیگر در قهوه‌خانه‌ای واقع در میدان سید اسماعیل تهران جمع می‌شوند و با سیاه‌بندی افراد ساده‌لوح را می‌فریبند و اجناس بنجل را با قیمت های گزاف به آنان می‌فروشند ده مرد ۵۵ ساله یکی ازآنانست. از سوی ماموران کلانتری سیزده پرونده‌ای در این‌مورد تشکیل شد و جهت رسیدگی به دادسرای تهران رفت . با نشانی‌هائی که «حسن»دراختیار دادیار کشیک دادسراگذاشت ، دادیار از ماموران کلانتری خواست بقیه متهمین را که متواری هستند دستگیر کنند

ابوطالب ناظمی رئیس دارائی و شهردارسابق بندرعباس ۲مدال گرفت

ابوطالب ناظمی‌چهره شناخته‌شده وفعالی‌که سالهادر پست ریاست و ذیحسابی دارائی بندر عباس و شهرهای دیگر منشاء خدمات ذیقیمتی بوده‌و درپست‌سرپرستی شهرداری‌و کفالت فرمانداری شهرستان های مختلف کارهای درخور تحسینی ارائه‌کرده است بپاس خدمات و تلاش های سازنده خود، بموجب حکم شماره ۲۱۷۹۹ مورخ۲۴ر۸ر۳۵بدریافت یك قطعه مدال درجه ٤همایون ویك قطعه مدال درجه۳ آبادانی‌وپیشرفت نائل گردید.

ابوطالب ناظمی یکی‌ازشخصیت‌های مورد احترام استان هرمزگان است و احیای‌پارك شهر بندرعباس ، پارکینك معبد هندوها، بازار روزو میدان تره‌بار ازجمله کار های فراموش‌نشدنی‌اودرزمان تصدی سرپرستی شهرداری این شهر میباشد.

قربانیان حوادث تهران

طی ۲٤ ساعت گذشته در تهران‌قربانی حوادث‌مختلف شدند .

● فرحناز سعیدخانی٤ساله
● فاطمه‌طرو سپهان٦٠ساله
● اسماعیل محمودی بهار ٥٦ ساله ● کیمیاصفرزاده ٥٨ساله ● محمدمحمدعلی ۷۵ ساله ● حمداله حفاظ ٤۲ ساله به علت تصادف ● میکائیل ۵۵ ساله سوختگی .

به جرم بی‌مبالاتی منجر به مرگ یك کارگر مهندس مسئول کارگاه محکوم شد

شعبه ۱۵ دادگاه جنحه ، مهندس مسئول یکی از کارگاه های درحال ساختمان شرکت هواپیمائی ملی ایران در مهرآباد شمالی راباتهام قتل‌غیرعمد یك کارگر ساختمانی که براثر بی مبالاتی‌رخ داده ، محکوم‌کرد.

چندی پیش شرکت هواپیمائی ملی ایران باشرکت «سپندار» به عنوان پیمانکار برای ساختمان‌یك کارگاه درمهرآباد شمالی‌قراردادی منعقد کرد. شرکت مذکور دو مهندس رابرای نظارت‌و مدیریت فعالیت‌های ساختمانی کرگاه‌مذکور معرفی کرد. اما درجریان فعالیت های نیمه‌کاره ساختمان یك‌کارگر براثر سقوط دیوار همان کارگاه درگذشت پدر متوفی که محمدقلی حسن‌پور نام دارد از دو مهندس ناظر ومدیر کارگاه که «عفاف» و «ظهوریان» نام‌دارند، به‌دادسرا شکایت کردوآنها را عاملین مرك پسر خود خواند . شعبه ٤ دادیاری تحقیق دادسرای تهران با صدور کیفرخواست ، علیه مهندس ، مدیر و مهندس ناظر کارگاه پرونده را به‌شعبه۱۵ دادگاه‌جنحه، فرستاد. اما دادگاه ، باتوجه به جوانب امر تنها مهندس مدیر را مسئول مرك «محمدقلی‌حسن پور» شناخت . پرونده سپس برای‌تعیین مجرم واقعی به بازرسی کار ارجاع شدوبازرسی کار مهندس عفاف‌را بعنوان ناظر ، دخیل در اموراجرائی کارگاه ندانست.

پرونده مجددا در شعبه۱۵دادگاه جنحه‌موردرسیدگی قرار گرفت و مهندس ظهوریان مدیر کارگاه را باتهام قتل غیر عمد کارگر کارگاه با استفاده از تخفیف بعلت جوان بودن وباتوجه به بی مبالاتی شخص متوفی به پرداخت جزای نقدی محکوم شد.

مردی درغذای زنش سم ریخت

جوانی بنام «موسی» بخاطر اختلافی که باهمسرش «شاه جهان» داشت، داخل غذای‌او سم ریخت واورا مسموم کرد. برادر شاه جهان‌که «رجبعلی» نام دارد پس از آگاهی از این موضوع ، خواهرش را به بیمارستان لقمان الدوله برد و بستری‌کردو علیه‌همسرخواهرش باتهام‌شروع به‌قتل شکایتی‌تسلیم ماموران کلانتری ۱۸ تهران نمود. موسی پس از اطلاع از زنده ماندن همسرش و شکایت برادر او متواری شد. ماموران کلانتری ۱۸ درصدد دستگیری موسی هستند .

هتل اصفهان
درکنار زاینده رود افتتاح شد :
نشانی : بلوار ژان شاردن تلفن ۳۵۴۹۱

تهیه‌ونصب ایرانیت وآردواز
تلفن ۳۰۳۱۳۲

گچ پاکتی ۸۴۲۸۶۲

شرکت ملی ذوب آهن ایران

آگهی پذیرش کارآموز

ذوب‌آهن آریامهر تعدادی دیپلمه دررشته های‌طبیعی، ریاضی ، فنی ، هنرستان و تعدادی افراد دارای گواهینامه‌دوره‌اول‌متوسطه رابرای اشتغال پس از طی دوره‌آموزشی درمرکز آموزش متالورژی از طریق ورودی با شرایط زیر می پذیرد :

۱ـ تابعیت‌کشور شاهنشاهی‌ایران
۲ـ سن حداقل ۱۸ و حداکثر ۲۵ سال
۳ـ داشتن برگ پایان خدمت وظیفه عمومی یا معافیت دائم قانونی
٤ـ داشتن سلامت کامل‌باتائید بهداری‌ذوب‌آهن‌آریامهر
۵ـ عدم اشتغال در سازمانها و موسسات دولتی

ذوب‌آهن آریامهر در قبال دریافت کمك هزینه مکفی بکارآموزان‌پرداخت تعهد خدمت ، ضمن تحصیل ماهانه مینماید .

افرادواجدشرایط با دردست داشتن ۳۵ر۹ر۲۳ بدفتر اطلاعات و روابط آریامهر اصفهان چهارباغ بالا مقابل در آزمایش ورودی ثبت‌نام نمایند .

مدارك لازم از تاریخ ۳۵ر۹ر۲۰ لغایت عمومی ساختمان کارشناسان‌ذوب‌آهن کارخانه شهرضا مراجعه‌و برای‌شرکت مدارك لازم :

۱ـ اصل‌وفتوکپی مدرك تحصیلی یا معافیت قانونی۳ـ اصل و فتوکپی امتحانات ورودی در تاریخ ۳۵ر۹ر۲۶ در محل مرکز آموزش متالورژی‌برگزار خواهد گردید .
۲ـ اصل و فتوکپی برگ خاتمه خدمت شناسنامه عکسدار ٤ـ دوازده قطعه عکس ٤ × ۳ برقی

م الف ۲۱٦٤۸

خاموشی برق را فراموش کنید

زیراد ستگاه جدید امرجنسی لایت ((روشنائی اضطراری)) میتواند پس ازقطع برق بطورا توماتیك از ۴ تا ۲۰ عدد لامپ را روشن نموده وپس ازبرگشت برق بطورا توماتیك خاموش شود.

جهت کسب اطلاعات بیشتر به شرکت لایت سیتی خیابان پهلوی، نبش ایران نوین ساختمان الکتاری ویا با تلفن ۶۲۴۶۱۱ تماس بگیرید.
مشهد: شرکت نلموت تلفن ۳۹۶۲۴
ازشهرستانها نماینده فعال میپذیریم.

نمونه چهارلامپی نصب شده روی دستگاه

درنمونه های دیگر دستگاه ، لامپ ها قابل نصب درتمام نقاط یك ساختمان میباشند

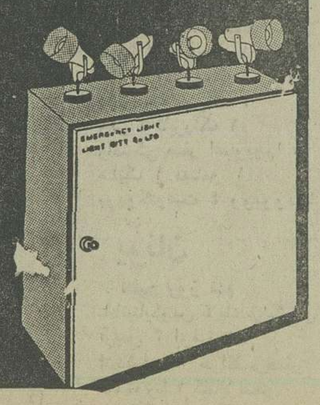

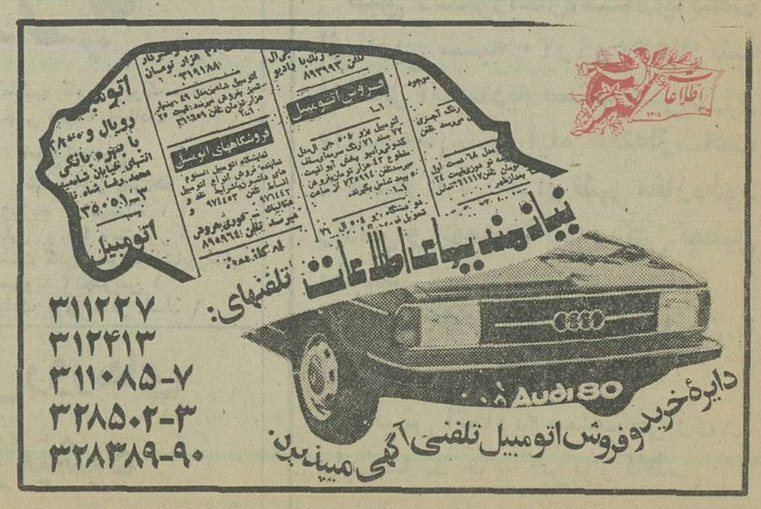

مجالس ترحیم

باکمال تاسف درگذشت **بانو قمر نوائی** مادر همسر آقای مهندس امیر منصور بالالی‌مدیرعامل این شرکت را باستحضار می رساند مجلس ختم زنانه و مردانه آن مرحومه از ساعت ۴تا۶ بعد از ظهر روز سه‌شنبه شانزدهم آذرماه در مسجد مجد برگزار میگردد.

شرکت سهامی شهر صنعتی کوروش

آ-۱۵۳۷۷

بانهایت تاسف و تاثر درگذشت شادروان **بانو قمر نوائی** همسر سرهنگ بازنشسته هوائی‌علی‌اصغر ملک را باطلاع بستگان ودوستان میرساند مجلس ترحیم زنانه ومردانه آن مرحومه از ساعت۴تا۶ بعد از ظهر روز سه‌شنبه شانزدهم آذرماه درمسجد مجد برگزار میشود.

سید هبت‌الله‌جذبی. سرهنگ بازنشسته علی اصغر ملک. مهین ملک (حسینی). فهیم‌ملک (بلالی). مهندس محمود ملک. مسعود ملک. محمد رفیع نوائی. سرهنگ بازنشسته حسن‌حسینی. مهندس امیر منصور بلالی. رضاملک. مهندس خلیل نوائی. حسام‌الدین نصیری. علی حسینی. رحمت‌اله جذبی. محمد رضا نوائی. خانواده های: ملک. نوائی. حسینی. بلالی. جهانشاهلو. جذبی. نصیری. ممتاز. معزی. ناصری. بهناز. طبری. جهانشاهی. نجفی. لاهیجی. مشیری. ایروانی. سرتیپ بازنشسته مسعود موثقی. لنگری. آگه. بهرام سلطانی.

اطلاعات ـ مصیبت وارده را بخانواده های عزادار تسلیت میدهد.

بانهایت تاثر وتاسف درگذشت آقای **حسن مقصودی انوری** را به اطلاع بستگان ـ دوستان و آشنایان میرساند. مجلس ترحیم مردانه ازساعت۲ الی۴ بعدازظهر روز سه‌شنبه ۱۶ر۹ر۳۵ درمسجد حاجی کریم سلیمانی واقع در(فرح‌آباد ژاله، چهارراه کوکاکولا ـ مقابل شهرداری ناحیه شش) و مجلس ترحیم زنانه درهمان ساعت در منزل آن مرحوم واقع در فرح‌آباد ژاله ـ بعداز چهارراه کوکاکولا ـ بیست متری همایون ـ کوچه مهران ـ پلاک۷ برگزار میگردد.

خانواده‌های: مقصودی. رئوفی. حمیدی. حمیدزاده. فضل‌اللهی. خیاطیان. اسکندری. نوروزی. مقبلی. حمیدنژاد.

با نهایت تاثر درگذشت شادروان حاج **سلطان حمزه مرندی** از بانیان صنف حمل‌ونقل‌ایران را باستحضارهمکاران میرساند مجلس ترحیم زنانه ومردانه آن مرحوم ساعت ۱۶ تا ۱۸ روز سه‌شنبه ۱۶ر۹ر۳۵ در خانگاه صفی علیشامبرگزار خواهد شد.

اتحادیه موسسات حمل‌ونقل ایران

بانهایت تاثردرگذشت شادروان حاج **سلطان حمزه مرندی** از موسسین صنف حمل ونقل ایران را باستحضار همکاران میرساند مجلس ترحیم زنانه ومردانه آن فقید سعید ساعت ۱۶ تا ۱۸ روز سه‌شنبه ۱۶ر۹ر۳۵ در خانگاه صفی علیشاه برگزار خواهد شد.

سندیکای کامیونداران ایران

سندیکای شرکتهای حمل ونقل بین‌المللی درگذشت‌مرحوم حاج **سلطان حمزه مرندی** را به اطلاع همکاران محترم می رساند مجلس ترحیم روز سه‌شنبه ۱۶ آذر ۳۵ از ساعت۱۶ تا ۱۸ درخانگاه صفی علیشاه برگزار میشود.

رئیس سندیکای شرکتهای حمل ونقل بین‌المللی
حسینعلی مصداقی

بانهایت تاثر فقدان شادروان حاج **سلطان حمزه مرندی** از بانیان حمل ونقل ایران‌را باستحضار همکاران می‌رساند مجلس ترحیم زنانه ومردانه شادروان ساعت ۱۶ تا۱۸ روز سه‌شنبه ۱۶ر۹ر۳۵درخانگاه صفی علیشاه برگزارخواهدشد.

شرکت حمل ونقل ساربانها

بانهایت تاثر درگذشت شادروان حاج **سلطان حمزه مرندی** که‌از بنیان‌گذاران صنف حمل ونقل ایران بود باستحضار همکاران میرساند مجلس ترحیم زنانه ومردانه شادروان ساعت ۱۶ تا۱۸ روز سه‌شنبه ۱۶ر۹ر۳۵ در خانگاه صفی علیشاه برگزار خواهد شد.

شرکت تعاونی کامیونداران تهران

با نهایت تاثر درگذشت شادروان حاج **سلطان حمزه مرندی** را باستحضار دوستان وهمکاران میرساند مجلس ترحیم زنانه ومردانه آن‌مرحوم ساعت ۱۶ تا ۱۸ روز سه‌شنبه ۱۶ر۹ر۳۵ در خانگاه صفی علیشاه برگزار خواهد شد.

کارمندان بنگاه باربری مرندی

بانهایت تاثر درگذشت شادروان حاج **سلطان حمزه مرندی** را باستحضار دوستان وهمکاران گرامی می‌رساند مجلس ترحیم زنانه ومردانه آن‌مرحوم ساعت ۱۶ تا ۱۸ روز سه‌شنبه ۱۶ر۹ر۳۵ در خانگاه صفی‌علیشاه‌برگزارخواهدشد.

کارمندان شرکت باربری برق تهران

باکمال تاثر درگذشت مرحوم حاج **سلطان حمزه مرندی** پدر ارجمند همکاران گرامی خود سرکاران خانم شهلا و شهناز حمزه‌ای را باطلاع می‌رساند. مجلس فاتحه آن‌مرحوم روز سه‌شنبه ۱۶ر۹ر۳۵ از ساعت ۱۶ تا ۱۸ در خانگاه حضرت صفی علیشاه منعقد خواهد بود.

هیئت علمی وکارکنان موسسه پزشکی هسته‌ای و غدد داخلی دانشگاه تهران.

باکمال تاثر درگذشت شادروان حاج **سلطان حمزه‌مرندی** بزرگ خاندان حمزه‌ای پدر همسر جناب آقای منصور کاشانیان رئیس سازمان بازنشستگی کشوری را باطلاع دوستان میرساند. ضمن ابراز همدردی با بازماندگان فقید سعید مجلس ختم روز سه‌شنبه ۱۶ آذر ماه جاری ازساعت ۴ تا ۶ بعد از ظهر در خانگاه صفی علیشاه برگزار میشود.

محمدعلی نجاتیان ـ اسماعیل خانوالی ـ محمدعموئی ـ میرخلیل حسینی نودهی ـ شکوهکنی ـ ابوالحسن مظفری ـ حسن انصاری و سایر همکاران.

آ ـ ۱۵۳۳۱

باندوه فراوان درگذشت شادروان حاج **سلطان‌حمزه مرندی** پدر گرامی همسران خود را باستحضار می رساند. مجلس ختم زنانه ومردانه آن مرحوم از ساعت ۱۶ تا ۱۸ روز سه‌شنبه ۱۶ر۹ر۳۵ در خانگاه صفی علیشاه برگزار خواهد شد.

منصور کاشانیان ـ دکتر اسماعیل مجاهدپور

با نهایت تاثر درگذشت شادروان حاج **سلطان حمزه مرندی** برادر وپدر عزیزمان را باستحضار سروران،دوستان وآشنایان گرامی می‌رساند. مجلس ترحیم زنانه و مردانه شادروان ساعت ۱۶ تا۱۸روز سه‌شنبه ۱۶ر۹ر۳۵ در خانگاه صفی علیشا برگزار خواهد شد.

حاج علی، روحعلی، محمد حمزه‌مرندی، دکترفریدون، دکتر آفاق. دکتر جواد. دکتر فرهاد. زهره. فرنگیس. دکتر شهین. مهندس جمشید. شهلا. دکتر سعید. شهناز. شهرزاد. مژگان و ناتاشا حمزه‌ای.

با نهایت تاثر درگذشت شادروان حاج **سلطان حمزه مرندی** از نیکوکاران و از بنیان گذاران صنف حمل‌ونقل‌بودند باستحضار سروران‌و آشنایان و کرمانشاهیان مقیم مرکز می‌رساند. مجلس ترحیم زنانه و مردانه آن فقید سعید ساعت ۱۶ تا۱۸ روز سه‌شنبه۱۶ر۹ر۳۵ درخانگاه حضرت صفی علیشاه منعقد خواهد بود.

خانواده‌های: مرندی. حمزه مرندی. حمزه‌ای. دکتر نعمتی. ساعدی. چمن‌آرا. روح‌الامین. کرمانیان. کاشانچی. ساربانها. قندچی. صاحب.کاشانیان. کلامگر. رشدی.احمدی مرندی. مشکریز. پورانصاری. سلامی. معتمدی. دکتر فرحمندی. کلانشی. اخوان. گلکار. صلحطلب. برخوردار. دکتر مومنی. جعفری. تولائی.ارشادی. احمدی. امان‌اللهی. مجدی. بورنیا. مجاهدبور.

آ ـ ۱۵۳۰۳

باتاله وتاسف فراوان درگذشت ناگهانی جوان ناکام **کامبیز عدل قاجار** را باطلاع دوستان‌و آشنایان می‌رساند. مجلس ترحیم آن‌شادروان ازساعت۱۲ الی۱۴ روزچهارشنبه هفدهم آذرماه جاری‌درخانگاه صفی‌علیشاه برقرارخواهدبود.

خانوادههای عدل قاجار. مالک. محمدی. ابراهیمی. کیانوری. معزی. خاکپور. آذرنوش. میرمیران. نشاط. احمدی. بحرینی. مهاجر. تهرانی.

اطلاعات ـ بخانواده‌های عزادار تسلیت میدهد.

باکمال تاسف درگذشت شادروان حاج یداله خضروی اخوی آقای حاج محمدصادق خضروی و پدر آقایان مهدی و هادی و حسین و احمد خضروی را باطلاع کلیه اعضای محترم فروشندگان شیشه و آئینه میرساند. مجلس ترحیم از ساعت ۲ الی ٤ بعد از ظهر روز سه‌شنبه ۱۶ر۹ر۳۵ در مسجد توتونچیان واقع در دروازه قزوین خیابان غفاری برگزار میگردد.

دبیر اتحادیه فروشندگان شیشه و آئینه ـ سیدحسن خطیبی

باکمال‌تاسف درگذشت مرحوم حاج میرزا یداله خضروی بزرگ فامیل خضروی را باطلاع عموم دوستان میرساند. مجلس ترحیم آن مرحوم از ساعت ۲ تا ٤ بعد از ظهر روز سه‌شنبه ۱۶ر۹ر۳۵ در مسجد توتونچی واقع درخیابان قزوین ـ خیابان غفاری برگزار میشود.

الاحقر حاج سید اسماعیل نجم‌الاسلامی

خانواده های : خضروی ـ شمسائی ـ نخعی ـ خوانساری ـ شریفی ـ کندی ـ سبحانی ـ موقر ـ نایب حبیبی ـ احمدی و خانواده های وابسته.

آ ـ ۱۵۳۹۵

اطلاعات ـ مصیبت واردهرا بعموم بازماندن آن‌مرحوم تسلیت میدهد.

بانهایت تاثر فوت بانوی پرهیزکار حاجیه ربابه معلم مادر دوست سندیکائی محمد معلم را باطلاع کلیه دوستان سندیکائی میرساند. مجلس ترحیم زنانه ومردانه آن مرحومه از ساعت۲تا٤ بعدازظهر روز چهارشنبه ۱۷ر۹ر۳۵ در خانگاه صفی علیشاه برگزار میگردد.

سندیکای نویسندگان وخبرنگاران مطبوعات

بانهایت تالم وتاثر درگذشت بانوی نیکوکار، حاجیه‌ربابه‌معلم همسر جناب استاد حاج حسینقلی معلم بزرگ خاندان معلم را باطلاع کلیه بستگان و دوستان میرساند مجلس فاتحه ژنانو مردانه آن مرحومه از ساعت ۲تا٤ بعدازظهر روز چهارشنبه ۱۷ر۹ر۳۵ در خانگاه صفی علیشاه برگزار میشود.

حبیب یغمائی ـ فروغی آل‌داود ـ اقبال یغمائی ـ ساغریغمائی ـ معین‌آل‌داود ـ دکتر فرامرز نیکنام ـ منوچهر نیکنام ـ آذریغمائی ـ حاجی صدرآل داود ـ آقاجان یغمائی ـ سید ضیاءالدین طباطبائی ـ عبدالعالی‌داودی ـ اسدالله عامری ـ میرزا مهدی آل‌داود ـ ضیاء آل‌داود ـ مجتبی یغمائی ـ هوشنگ یغمائی ـ ابوالقاسم آل داود ـ کمال آل‌داود ـ بدرالدین یغمائی ـ پرویز یغمائی ـ هادی یغمائی ـ منوچهر افسر یغمائی ـ کمال اجتماعی ـ دکتر فریدون نجفزاده ـ فریمان آل‌داود ـ دکتر منوچهر شمسائی ـ هدایت‌الله علوی ـ حاج محمد شایگان ـ محمد مقیمی ـ رضاقلی حسینی ـ مهدی‌نقوی وسایر افراد خانواده‌های وابسته.

آ ـ ۱۵۳۷۳

بانهایت اندوه درگذشت بانو حاجیه ربابه معلم همسر استاد حاج حسینقلی معلم را که از بنیانگزاران فرهنگ طبس میباشند باطلاع همشهریهای عزیز میرسانیم مجلس ختم زنانه و مردانه آن مرحومه از ساعت ۲الی ٤ بعدازظهر چهارشنبه هفدهم آذرماه جاری در مسجد خانگاه صفی‌علیشاه منعقد است.

ضیاءالدین دانشوری ـ علینقی نجدشیبانی ـ ذبیح‌الله رضوی ـ حسین غضنفری ـ محمدعلی حکیمی ـ عبدالمحسن‌قدسی ـ حاج سید عبدالحسین حجازی وسایر طبسی‌های مقیم تهران.

باتاثر فراوان درگذشت بانوی محترمه حاجیه ربابه معلم همسر استاد گرانقدر حاج حسینقلی معلم بزرگ خاندان معلم را باطلاع میرساند. مجلس ختم زنانه ومردانه آن مرحومه از ساعت ۲تا٤ بعدازظهر روز چهارشنبه هفدهم آذر ماه جاری در خانگاه صفی علیشاه منعقد خواهد بود.

سید حسن مصطفوی نائینی

آ ـ ۲۸۸۳۶

باکمال تاسف درگذشت حاجیه ربابه معلم مادر همکار گرامی وارجمند آقای حبیب‌الله معلم را باطلاع دوستان و همکاران فرهنگی میرساند. مجلس ختم زنانه ومردانه از ساعت ۲الی ٤بعد ازظهر روز چهارشنبه ۱۷ر۹ر۳۵ در خانگاه صفی علیشاه منعقد میباشد.

منیر مومن ـ رئیس دبیرستان دکتر ولی‌الله نصر.

باندوه فراوان‌درگذشت بانو حاجیه ربابه معلم مادردوست شاعر مزیزمان محمد معلم را به‌اطلاع دوستان و آشنایان میرساند مجلس ترحیم آنمرحومه روز چهارشنبه هفدهم آذرماه از ساعت ۲تا٤ بعدازظهر در خانگاه صفی علیشاه منعقد است.

علی‌اطهری کرمانی ـ محمد اسمعیل وطن پرست ـ محمد نوعی ـ محمد کلانتری ـ پیروز ـ مهدی فشنگچی ـ خلیل سامانی (موج) ـ پرویز مستشیری ـ داریوش عدیلی ـ مرادی کرمانی ـ محمدرضا حسن بیگی ـ اسمعیل ایرانی ـ عرفان کرمانی.

باتاثر وتاسف فراوان درگذشت حاجیه ربابه معلم همسر، مادر وخواهر مزیزمان را باطلاع میرسانیم مجلس ختم زنانه و مردانه آن مرحومه از ساعت ۲ الی٤ بعدازظهر روز چهارشنبه ۱۷ر۹ر۳۵ در خانگاه صفی علیشاه منعقد میباشد.

حاج حسینقلی معلم ـ عباسعلی معلم ـ حبیب‌الله معلم ـ محمد معلم ـ حاج حسینقلی نیکنام (یغمائی).

آ ـ ۱۵۲۹۱

اطلاعات: مصیبت وارده را به کلیه خانواده‌های عزادار مخصوصا دوست وهمکار مطبوعاتی محمد معلم تسلیت میگوید.

باکمال تاسف درگذشت ناگهانی شادروان **منیژه حشمتی** همسر مرحوم سرهنگ محمود حشمتی همدانی را باطلاع بستگان و آشنایان و همشهریان محترم میرساند.

مجلس ختم زنانه و مردانه آن مرحومه در روز چهارشنبه ۱۷ آذر ۲ تا ٤ بعد از ظهر در مسجد الجواد واقع در میدان ۲۵ شهریور منعقد خواهد شد. ضمنا شب هفت آن شادروان در امامزاده عبداله آرامگاه فتوحی ساعت ۲ تا ٤ بعد از ظهر روز جمعه ۱۹ آذر ماه تشکیل وسیله نقلیه جهت رفت و برگشت در جلو منزل درخیابان ۱۱۶ پلاک ۲۵ تهران پارس مهیا میباشد.

خانواده های : حشمتی ـ پورفهمیده ـ وارسته ـ زهتابچی ـ مدرس گیلانی ـ داوری ـ پزشکپور ـ زندکریمی ـ پورهادی ـ عسگریان ـ نیکخواه ـ ظفری زنگنه ـ صالحی ـ مجتهدی ـ کوثری ـ سپهری ـ مسعودی ـ حناساب ـ سعیدی مقدم ـ دارابی ـ نوبخت ـ رضوی ـ مظاهری ـ رکنی ـ مظفری نژاد ـ خزانه ـ فزائی ـ حاج رضائی ـ زنگنه ـ شکرریز.

آ ـ ۱۵۴۰۳ ۱ـ۲

اطلاعات ـ مصیبت وارده را ببازماندگان آن مرحومه و خانواده های وابسته تسلیت میدهد.

کل‌من علیهافان

باتاثر و تالم فراوان درگذشت شادروان عیسی صیاد رابه‌آگاهی میرساند. مجلس ترحیم آن مرحوم روز سه‌شنبه شانزدهم آذرماه از ساعت۲الی٤بعداز ظهر در مسجدامیرالمومنین (ع) واقع‌در مهرآباد جنوبی (سرآسیاب) ـ خیابان پارس ـ نبش کاوش‌منعقد خواهد بود.

خانواده های : صیاد ـ نصرتی ـ ایلانلو ـ صیادی ـ میلانی ـ امینی ـ صمصامی ـ شیری ـ روشن ـ منصوری ـ محمدی ـ رضائی.

اطلاعات ـ مصیبت واردهرا بخانواده‌های‌عزادار تسلیت‌میدهد.

باکمال تاثر وتاسف فوت شادروان **آقای (رحیم) ربیع یادگار بزرگ خاندان یادگار** را به‌اطلاع میرسانند. مجلس ترحیم آن فقید سعید در روز چهارشنبه ۱۷ آذر ازساعت ۲و۵ الی ٤و۵ بعداز ظهر در کلیسای حئیم واقع درخیابان قوام‌السلطنه کوچه سیمین منعقد است.

دکتر ژوزف (مسعود). هوشنگ. جمشید. پروین. نیزد. فلور. ایون یادگار. نعمت‌اله ونجات‌اله یادگار و خانواده های یادگار. ابراهیمزاده. صدق. خلیلی فیروزبخش. ضرابی. رحمانی. گیلباردی. مناسیان. کاشانی. لویان. صورماقن. سلیمانی. نظریان. کنعانی. کهن. فامیلی.

تسلیت

آقایان عطاءاله، سعدالله، فضل‌الله، نصرت‌الله درویش مصیبت وارده راتسلیت گفته درغم شما شریک هستیم.

ابوتراب درویش ـ سعید درویش

خانواده های محترم رفیعی آشتیانی

بانهایت تاثر مصیبت وارده را بشما و کلیه بازماندگان تسلیت عرض نموده درغم شما شریکم.

علی‌اکبر صادقی آشتیانی

دکتر ژوزف یادگار عزیز

با کمال اندوه درگذشت پدر بزرگوارتان را بشما و میترا ، خانواده خلیلی و صدقی تسلیت گفته‌وخودرادرغم شما شریک میدانیم.

منیژه نهائی ـ دکتر ناصر جوادی

جناب آقای دکتر یادگار

باقلبی اندوهگین فوت پدر بزرگوارتان را تسلیت‌میگویم.

دکتر محمد وفائی

جناب آقای بهزاد عراقی یزدان پرست

مصیبت وارده را به آن دوست ارجمند از صمیم‌قلب تسلیت عرض نموده بقای عمر و سلامتی خانواده محترمرا از ایزد متعال خواهانم.

احمد فتوحی

برادران گرانقدرم آقای ایرج رکنی ـ آقای بهمن‌رکنی

با اندوهی فراوان درگذشت پدر ارجمندتان را تسلیت میگویم. من و خانواده‌ام در سوگ آن رادمرد با شما شریک هستیم.

شیراز ـ احسان‌اله پزشکپور وخانواده

جناب آقای دکتر یادگار

پزشکان . پرستاران و کارکنان بیمارستان سینا مصیبت وارده را صمیمانه تسلیت گفته‌بقای عمر آن جناب‌وخانواده محترم را آرزومندند.

دکتر احمد فلسفی ـ رئیس بیمارستان سینا

جناب آقای مرتضی شفیعی همکارعزیز

بانهایت تاسف مصیبت وارده را به شما و خانواده محترمتان تسلیت گفته بقای عمرشماوخانواده را ازخداوند خواستاریم.

کارمندان بانک صادرات شعبه‌بازار

جناب آقای ناصر حشمتی ریاست محترم کانون اصلاح تربیت

بدینوسیله مصیبت وارده را تسلیت عرض نموده و سلامتی شما و بازماندگان را از خداوند خواهانم.

دکتر منوچهر جمشیدی

جناب آقای اسماعیل نورزاد

باکمال تاسف درگذشت پدر ارجمندتان را به جنابعالی و خانواده محترم تسلیت عرض مینمائیم.

رحیم مداح و بانو ـ مرضیه و فرهاد مداح

جناب آقای دکتر عباس امانی

همکاران شما بانهایت تالم خود را در غم جنابعالی شریک دانسته سلامت و عزت و بقاء خانواده محترمشما را آرزومندیم.

منطقه دو شهرستانها ـ شرکت سهامی پخش البرز

جناب آقای دکتر عباس امانی

دوستان و همکاران شما بانهایت تاسف درگذشت‌ابوی گرامیتان را تسلیت گفته بقاء عمر جنابعالی و خانواده محترم را از خداوند متعال خواستارند.

شرکت سهامی پخش البرز

جناب آقای مهندس فلاحطی سهم‌الدینی ـ معاونت سازمان مرکزی تعاون

بانهایت تاثر و تالم درگذشت شادروان عیسی سهم‌الدینی پدر بزرگوارتان را تسلیت عرض نموده سلامتی و بقای عمر جنابعالی و خانواده محترمتان را از خداوند بزرگ مسئلت می‌نمائیم.

ضیاءالدین ستوده ـ احمد انصاری ـ هوشنگ میرآبی ـ بهمن کشوری ـ پرویز پاکشیر ـ محمد ستایش ـ محمد حسن کاظمی ـ حسن مدنی‌پور ـ محمود نجفیان ـ غلامرضا نیکبخت ـ جواد رضوی ـ علی‌اکبر فاطمی ـ مصطفی رستگار ـ محمود جوادی ـ محمدحسین مستعانی ـ حسین امیری ـ محمدحسن مهدوی ـ مهدی دعوانگران ـ محمد مقیمی ـ محمود شامهراغی ـ مهدی پرتوی ـ اکبر دهدشتی ـ سیاوش‌قاسمی ـ محمدمحمدخان ـ مصطفی رضائی ـ مجتبی میرابوالقاسمی ـ محمد رضائی.

جناب آقای مهندس همایون نورزادفر

کارمندان شرکت ایران اسپانکریت مصیبت وارده را بحضورتان تسلیت عرض می‌کنند.

شرکت ایران اسپانکریت

آ ـ ۲۸۷۲۳

جناب آقای مهندس همایون نورزادفر

کارکنان شرکت دنج مصیبت وارده را تسلیت عرض می‌نمایند.

شرکت دنج

جیرفت ـ فردوس ـ

جناب آقای دکتر غلامرضا برهانی و خانواده

باندوه فراوان مصیبت وارده را بشما وخانواده تسلیت عرض کرده بقاء عمر فامیل محترم برهانی را از خداوند متعال خواستاریم.

عیسی. علی. جواد. اکبر و خانواده نورشادی

جناب آقای مهندس غلامعلی سهم‌الدینی

بانهایت تاثر و تاسف درگذشت پدر گرامیتان را ازجانب خود و خانواده به جنابعالی و خانواده محترم تسلیت عرض نموده ودراین مصیبت شریک غم شما می باشیم از خداوندمتعال بقای عمر و سلامتی آن خانواده را مسئلت مینمائیم.

محمد کریمی. ملیحه‌کریمی. نریمان نادرکریمی

مصیبت وارده را بمخانواده محترم شفیعی بخصوص به‌آقای محسن شفیعی تسلیت می‌گوئیم.

حائری. شفق. شاکری. فاتحی.

سپاسگزاری

ازذوات معظم و شخصیت‌های گرانقدر و دوستان و آشنایان ارجمندکه در مراسم تشییع و تدفین و ترحیم بانوبتول **خواجه‌نوری (مفرح‌الدوله)** شرکت فرموده و یابوسیله تلگراف و نامه اینجانبان رامورداطف قرارداده‌اند بمینوسیله سپاسگزاریم و چنانچه در اثر تالمات روحی در عرض تشکر حضوری‌قصوری رخ‌دهد امید عفو داشته سلامت همگان را ازدرگاه خداوندمسئلت مینمائیم.

خاندان خواجه‌نوری

سپاسگزاری

از کلیه سروران عزیزیکه در مراسم تدفین، ختم و شب هفت فرزند دلبندمان روانشاد **محمد رضا الهیاری** قدم رنجه فرموده‌اند و یابوسیله درج تسلیت در جراید یا تلفنا و تلگرافا ونامه بنحوی تسلی خاطر ما گشتند بدینوسیله سپاسگزاری‌می نمائیم و چنانچه بعلت تالمات روحی قادر به تشکر حضوری‌نمی باشیم امید عفو را داریم.

حاج حسن الهیاری وفامیل

از کلیه سروران، دوستان واقوام گرامی که‌در مراسم تشییع وتدفین ومجالس ختم شادروان پدر عزیزم شرکت فرموده ویا وسیله تلفن ودرج آگهی در جراید مارا مورد مرحمت قرار داده‌اند صمیمانه سپاسگزاری مینمائیم.

داود حاج عبدالعظیم نراقی‌و خانواده

بدینوسیله از سروران گرامی که در تشییع و تدفین ومجالس ختم و شب هفت پدر از دست رفته‌مان شرکت فرموده‌اند ویا بوسیله نامه و تلگراف و مطبوعات اظهار همدردی کرده‌اند صمیمانه سپاسگزاریم اگر بعلت تالمات روحی در شرفیابی حضوری تاخیری رخ دهد امیدپوزش داریم.

خانواده عراقی یزدان‌پرست

باکمال تاثر درگذشت مرحومه **عشرت سعیدی** مادر گرامی همکار ارجمندمان جناب آقای علی‌اصغر مشفق‌رئیس اداره کارپردازی و عضو هیات مدیره و سرپرست عامل شرکت تعاونی مصرف کارکنان وزارت دادگستری‌راباطلاع میرساند. مجلس تذکر آن مرحومه‌روز چهارشنبه۱۷ر۹ر۳۵ از ساعت ۳ الی ٥ بعد از ظهر در مسجد سجاد واقع در خیابان شاه برگزار میشود.

هیئت مدیره و کارکنان شرکت تعاونی مصرف کارکنان وزارت دادگستری

بانهایت تاسف و تاثر درگذشت **بانو عشرت سعیدی** را باطلاع کلیه دوستان و آشنایان میرساند. مجلس ترحیم مردانه و زنانه از ساعت ۳ تا ٥ بعد از ظهر روز چهارشنبه ۱۷ر۹ر۳۵ در مسجد سجاد واقع در خیابان شاه ـ چهارراه گیتی منعقد میباشد.

علی‌اصغر مشفق ـ دکتر علی‌اکبر مشفق ـ دکترعلیرضا مشفق ـ صدیقه مشفق ـ نیره مشفق و خانواده های : سعیدی ـ اسلوبی ـ میرسعیدی ـ ابطحی ـ دالائی ـ حیدری ـ مجتبائی ـ پاکدامن ـ نوبخت ـ ناصری ـ اسعد دالائی ـ امامی ـ کریمی ـ ملیح ـ سوهانکی ـ قدیر ـ شیرازی.

اطلاعات ـ مصیبت وارده را بعموم خانواده های عزادار بویژه بازماندگان آن مرحومه تسلیت میدهد.

بانهایت تالم و تاسف درگذشت پدر عزیزمان ابوالفتح **ایکانی** سرگرد بازنشسته ارتش را باطلاع‌دوستان و آشنایان میرسانیم. مجلس ترحیم آن شادروان از ساعت ۱۲ الی ۲ بعد از ظهر روز سه‌شنبه ۱۶ر۹ر۳۵ در مسجد الجواد برگزار میگردد.

ابوالحسن ایکانی ـ علی ایکانج ـ عباس ایکانج ـ نورالله ایکانج ـ سیروس ایکانی ـ پوران ایکانج (نیک‌نیا) ـ پروین ایکانج (شازاد) ـ فریده ایکانج (محمودیانی).

بانهایت تاسف درگذشت پسر عم گرامی و عموی عزیز سرگرد بازنشسته **ابوالفتح ایکانی** بزرگ خاندان‌ایکانی را باطلاع بستگان و آشنایان میرسانیم. مجلس ترحیم آن شادروان از ساعت ۱۲ الی ۲ بعد از ظهر روز سه‌شنبه ۱۶ر۹ر۳۵ در مسجد الجواد و از ساعت ۲ الی ٤ بعد از ظهر روز چهارشنبه ۱۷ر۹ر۳۵ در مسجد جامع چالوس منعقد میگردد.

حاج کاظم زالذر ـ علی‌اکبر زالذر ـ محمود ایکانی ـ وحیدالله ایکانی ـ نبی‌اله‌ایکانی ـ علینقی ایکانی ـ خیرالنساء ایکانی ـ ملوک ایکانی ـ اردشیر ایکانی و سایر بستگان خانواده ایکانی.

بانهایت تاسف و تاثر درگذشت شادروان سرگرد بازنشسته **ابوالفتح ایکانی** را باطلاع اقوام و آشنایان میرساند. مجلس ترحیم آن فقید سعید از ساعت ۱۲ تا ۲ بعد از ظهر روز سه‌شنبه ۱۶ر۹ر۳۵ در مسجد الجواد واقع در خیابان سیزدخت شمالی شماره ۱۷ منزل شیرخ. آدرس روز چهارشنبه ـ خیابان گاندی خیابان ۱۴ پلاک ۱۷ منزل ثمری.

علی‌اکبر مشفق ـ دکتر علی‌اصغر مشفق ـ دکترعلیرضا مشفق ـ صدیقه مشفق ـ نیره مشفق و خانواده های : سعیدی ـ اسلوبی ـ میرسعیدی ـ ابطحی ـ دالائی ـ حیدری ـ مجتبائی ـ پاکدامن ـ نوبخت ـ ناصری ـ اسعد دالائی ـ امامی ـ کریمی ـ ملیح ـ سوهانکی ـ قدیر ـ شیرازی.

اطلاعات ـ مصیبت وارده را بعموم خانواده های عزادار بویژه بازماندگان آن مرحومه تسلیت میدهد.

یادبود

روز سه‌شنبه ۱۶ آذر ماه چهل روز از درگذشت عزیز و نازنین همسر و پدرمان روانشاد **میرعبدالغنی میرعبدالباقی** میگذرد مجلس یادبودی از ساعت ٥ بعد از ظهر در منزل شخصی آن مرحوم واقع در امیرآباد شمالی کوچه اردهال شماره ۱۵ برگزار خواهد شد.

محترم ـ داریوش ـ کورس میرعبدالباقی

آ ـ ۲۸۷۷۹

باکمال تاسف‌درگذشت شادروان حاج **عباس علی‌نوروزی** تبریزی افسر بازنشسته شهربانی‌را باطلاع فرزندان و کلیه فامیل محترم، دوستان وآشنایان میرساند. شب هفت آن مرحوم روز ۱۷ر۹ر۳۵ در کرمانشاه برمزار ایشان برگزار می‌شود.

کرمانشاه ـ شوکت رجائی. غلامرضا نوروزی. امان‌اله مهاجر سلطانی.

تسلیت

همکاران گرامی جنابان آقایان حسین کمانی و ناصرنظامی باکمال تاسف درگذشت مادر عزیزتان را صمیمانه تسلیت میگوئیم.

اعضای سندیکای گویندگان فیلم

جناب آقای محمد بهزاد پور

درگذشت عموی ارجمندتان را از صمیم قلب تسلیت عرض نموده بقاء عمر جنابعالی و خانواده محترم را از درگاه ایزد متعال خواستاریم.

علی‌اکبر فروزان ـ سردار هربنس سینکه ـ احمد کنی ـ عباسعلی احمدی

آ ـ ۲۸۷۹۵۰

همکار عزیز جناب آقای دکتر یادگار

بانهایت تاسف درگذشت پدر بزرگوارتان را صمیمانه به جنابعالی و خاندان محترم یادگار تسلیت گفته و خودرا در غم شما شریک میدانیم.

استادیاران بیمارستان سینا

دکتر اخوندزاده ـ دکتر جواهری ـ دکتر سیاسی ـ دکتر شمس ـ دکتر قندچی ـ دکترکردوانی ـ دکترکوهدری ـ دکتر میرفخرائی ـ دکتر میرسعیدی ـ دکتر مظفری ـ دکتر نصیرپور ـ دکتر نجف زاده

آ ـ ۱۵۳۳۷

جناب آقای مهندس همایون نورزادفر

همکاران شما در شرکت ماستیک مصیبت وارده را تسلیت عرض می‌کنند.

شرکت ماستیک

آ ـ ۲۸۷۲۲

جناب آقای دکتر محمد قاضیان

درگذشت مادر گرامیتان را از صمیم قلب تسلیت عرض می‌نمائیم.

مرکز تحقیقات دامپروری کرج. حمید مردانی . محمد علی رجبی. قدرت نصرتی. عادالله سرخ. علیزاده. رجبعلی فرح‌بخش.

آ ـ ۶۷۶۹۲

آقای محسن شفیعی‌زاده

بانهایت تاثر مصیبت وارده را تسلیت گفته، بقای عمر وشکیبائی آن همکار گرامی را مسئلت داریم.

روابط عمومی بانک تهران

آ ـ ۲۸۷۲۶

آقای محمد ابرائی

بانهایت تاثر مصیبت وارده را تسلیت گفته، بقای عمر وشکیبائی آن همکار گرامی را مسئلت داریم.

روابط عمومی بانک تهران

آ ـ ۲۸۷۲۷

آقای مهندس داریوش صدوقی

مصیبت وارده را از صمیم قلب تسلیت عرض نموده خود را درغم شما شریک می‌دانیم.

علی اکبر مانی‌فر ـ محمد تقی هجیمانی

آ ـ ۲۸۷۱۳

درگذشت دوست و همکار عزیزم حاج سلطان حمزه‌ای مرندی رابکلیه بازماندگان آن مرحوم بخصوص برادران ایشان تسلیت عرض نموده امیدوارم خداوند روح پرفتوح ایشان را قرین رحمت فرماید.

حسینعلی مصداقی

دوست بسیار عزیز جناب آقای محمد معلم

مصیبت وارده را تسلیت گفته خودرادر غم شما شریک میدانم.

جواد مجاوری

بانهایت تاثر وتاسف فوت شادروان **آقای (رحیم) ربیع یادگار بزرگ خاندان یادگار** را به‌اطلاع میرسانند. مجلس ترحیم آن فقید سعید در روز چهارشنبه ۱۷ آذر ازساعت ۲و۵ الی ٤و۵ بعداز ظهر در کلیسای حئیم واقع درخیابان قوام‌السلطنه کوچه سیمین منعقد است.

دکتر ژوزف (مسعود). هوشنگ. جمشید. پروین. نیزد. فلور. ایون یادگار. نعمت‌اله ونجات‌اله یادگار و خانواده های یادگار. ابراهیمزاده. صدق. خلیلی فیروزبخش. ضرابی. رحمانی. گیلباردی. مناسیان. کاشانی. لویان. صورماقن. سلیمانی. نظریان. کنعانی. کهن. فامیلی.

بانهایت تاسف درگذشت شادروان غلامحسین مشکین زر بزرگ خاندان مشکین زر راباطلاع اقوام ودوستان میرساند مجلس ترحیم مردانه‌وزنانه آن مرحوم روز سه‌شنبه ۱۶ر۹ر۳۵ از ساعت ۲ الی ٤ بعد ازظهر در مسجد مجد منعقد میباشد.

**خانواده های : مشکین‌زر. حاج‌عمو. حاج مهدی سیفی. بختیار.کریمان. روحانی‌فر.مهدی‌پور. سیفی‌پور. زینی. هدایتی‌نیا. فرخی. نوروزی. خلی

در سمینار آموزش سیاسی فرهنگیان

ازسریال‌ها وفیلمهای فارسی انتقادشد

اهواز- خبرنگار اطلاعات : درجلسات دومین روز سمینار آموزش سیاسی فرهنگیان کشور که با حضور وزیر آموزش و پرورش در اهواز تشکیل‌شده‌است از فیلم های مبتذل فارسی ، سریالهای ایرانی تلویزیون و کتابهای غیر اخلاقی و گمراه‌کننده انتقاد شد.

درجلسه دیروز سمینار آقای ایازی نماینده فرهنگیان لرستان گفت : من یک معلم هستم اما چگونه میتوانم به یک نوجوان دانش‌آموز درس اخلاق‌وادبیدهم درحالیکه اکثر سینماهای مملکت آزادانه با نمایش فیلم های مبتذل ، روح جوانان را بطورطه انحراف و گمراهی و خشونت میکشانند .

وی اضافه کرد: علاوه براین هرروز انتشار کتابهای مبتذل‌رواج بیشتری پیدا می‌کند و ناشران سودجو برای برگردن جیب خود روح جوانان را به فساد می کشانند وی پس از گفتار خودازحزب خواستار شد تا بطریقی جلوی انتشار کتابهای غیر مفید و فیلم های مبتذل گرفته شود .

آقای‌جعفریان رئیس دانشسرای چالوس در این جلسه گفت : در حالیکه تاریخ ایران وشاهنامه فردوسی از داستانهای ملی و میهنی و حماسی لبریز است و تلویزیون نیز امکان تهیه فیلم از این داستانها را دارد چرا به نمایش فیلم‌ها و سریالهای مبتذلی مانند جنگک اقدام می‌نماید .

وی افزود : بدآموزی‌فیلم‌های ایرانی بمراتب بیشتر از فیلم های مزخرف آمریکائی است !

حقایق عریان

در این سمینار دکترابراهیم کوهستانی استاد دانشگاه تهران ومسئول امور اجتماعی حزب رستاخیز ملت ایران نیز درباره قطعنامه دومین کنگره‌دانش‌آموزان کشور وابسته به حزب رستاخیز ملت ایران نیز صحبت کرد .

کوهستانی سپس به نقش معلمان در آشنا کردن دانش آموزان به مسائل اجتماعی اشاره کرد و گفت :

معلم میبایست به آموزش‌ورنگ تبلیغات ندهد ومسائل را عریان و بهمان گونه که هست فراروی دانش‌آموز قراردهد .

وی باشاره به تشکیل‌سازمان دانش‌آموزان لزوم توجه به‌این سازمان و گسترش آنرا خواستار شد وافزود با تشکیل سازمان دانش‌آموزان وابسته به حزب رستاخیز ملت ایران که حرکتی سریع و جهشی نو در عصر شکوفان انقلاب شاه و ملت است دانش‌آموز میتواند درکنارتشکیلات این سازمان به خواسته های خود جامه عمل بپوشاند و بی پرده ودوراز هربی‌تفاوتی آنچه را که میخواهد بزبان بیاورد و این چیزیست که فضای رستاخیز ایجاد میکند .

قوانین کاردگرگون میشود

۱ مزایای صندوق بیمه کار جانشین غرامت اخراج کارگران میشود
۲ طرح‌طبقه بندی‌حتی‌درکارگاههایی که یك کارگردارند اجراخواهدشد
۳ کارگران حق نخواهندداشت به‌میل خود جابجا شوند
۴ کارفرمایان از ربودن کارگران واحدهای صنعتی رقیب ممنوع خواهند شد

کلیه واحد های صنعتی که تاکنون مشمول طرح طبقه بندی مشاغل نبودند بدستور وزیر کار ازاین پس مشمول این قانون می‌شوند.

بموجب طرح فعلی ، هر کارگاه هائی که کمتر از ۱۰۰ کارگر داشت طبقه‌بندی اجرا نمی‌شد.

از سوی‌دیگر باتدوین آئین‌نامه جدید انضباطی‌که هر واحد های صنعتی باجراء درخواهد آمد ، از رهبری کارگر ماهر و متخصص فنی‌وسیله واحد های صنعتی رقیب جلوگیری‌میشود واز این‌پس واحد های صنعتی حق‌ندارند کارگران و متخصصین یکدیگر را از چنگ هم درآورند.

امروز اطلاع حاصل شد، مطالعات وزارت کار و امور اجتماعی در تجدید نظر ضوابط طرح طبقه‌بندی مشاغل کارگری پایان یافته است وبزودی ضوابط جدید هر کلیه واحد های کارگری که تاکنون طبقه‌بندی مشاغل را بموره اجراء نگذاشته‌اند اجراء خواهدشد.

این طرح ، کارگران تمامی کارگاه های کشور را چه کارگاه هائی که‌درآن یك‌کارگر باشد و چه کارگاهی که بیش از یکصد کارگر دارد دربر میگیرد . بدین ترتیب کارگران بسیاری از شهر هاکه واحد های صنعتی آن کمتر از ۱۰۰ کارگر داشتند در آینده مشمول طرح طبقه بندی مشاغل خواهندشد.

آئین‌نامه انضباطی

از طرف‌دیگر کارشناسان‌وزارت کارو امور اجتماعی ، کار تدوین آئین‌نامه انضباطی درکارگاه های کشور رابه پایان رسانده‌اند و به زودی آئین‌نامه جدید در کارگاه ها و واحد های صنعتی کشور به مورد اجراء درخواهدآمد . در این آئین‌نامه بمسئله جابجائی نیروی کار توجه شده است‌و کارگر به میل خودش نمیتواند جابجا شود، مگر تحت شرایطو ضوابط خاصی که جزئیات آن اعلام خواهدشد.

بموجب همین‌مقررات کارفرمایان هم،ازکارگربرائی اعم‌ازمتخصصین یا کارگران ساده ممنوع خواهند شد. همچنین در مورد جلوگیری از کم‌کاری که بالمآل‌در کارگاه هاباعث کاهش تولید میشودمجازات هائی در نظر گرفته شده است.

از سوی دیگر قرار است که مزایای صندوق بیمه کارجانشین ماده ۳۳ قانون کار شود، چون بموجب این ماده در حال حاضر کارگر در صورت اخراج به‌ازای هر سال کار وجوهی بعنوان‌خسارت وغرامت اخراج دریافت می‌کند ، ولی باتشکیل صندوق بیمه کار این ماده لغو خواهدشد وخسارات اخراج بکارگر پرداخت نمیگرددو کارگر درمدت‌اخراج‌بوسیله‌صندوق بیمه کار دستمزد خودرا دریافت خواهدکرد.

هیئتی برای‌مذاکره بادانشجویان‌ایرانی به‌شهرهای‌اروپارفت

مذاکرات هیات اعزامی وزارت راه‌وترابری با دانشجویان‌وفارغ التحصیلان ایرانی مقیم خارج از کشور برای دعوت آنها به کاردر ایران ، شروع شد.

هیات کارشناسان وزارت راه‌و ترابری برای انتخاب مهندس و تکنیسین برای وزارت راه‌وترابری و سازمان های وابسته به آن و همچنین استادانی برای مجتمع آموزشی این وزارتخانه از بین فارغ‌التحصیلان ایرانی ، هفته گذشته عازم اروپا شده است.

این هیات در پایتخت های‌کشور های انگلیس ، آلمان، اطریش و فرانسه با دانشجویان و فارغ - التحصیلان ایرانی‌گفتگو ومذاکره میکند.

هیات کارشناسان اعزامی‌وزارت راه‌و ترابری در هریك از کشور های مزبور بمدت یکهفته اقامت‌می کند ودراین مدت‌با فارغ‌التحصیلان ایرانی مقیم هریك ازکشور های اروپائی که با دعوت قبلی درشهر های پاریس ،بن ، وین و لندن اجتماع می‌کنند‌مذاکره خواهدکرد و پس‌از توافق باهریك از آنان در همان کشور با آنها قرارداد کار بسته میشود.

فارغ‌التحصیلانی‌که باآنها قرارداد تدریس در مجتمع آموزشی‌وزارت راه‌و ترابری‌یاکاردر خودوزارتخانه ویا کار در سازمان های وابسته به آن منعقد میشود، بمدت ۶ ماه تایکسال در کارخانه های کشور های اروپائی بخرج وزارت راه‌و ترابری در زمینه‌های راه سازی ، راه‌آهن، کشتیرانی ، بنادر وعلوم کامپیوتری‌کارآموزی خواهندکرد.

هیات اعزامی ایرانی همچنین با دانشجویانی که از مدت تحصیل آنها ۶ماه تایکسال باقی مانده باشد بشرط این‌که در رشته های تحصیلی مورد نیاز وزارت راه و ترابری مشغول به‌تحصیل باشند، باپرداخت بورس تحصیلی قرارداد می‌بندد.

این گروه از دانشجویان نیز پس‌از فراغت از تحصیل بمدت ۶ ماه تایکسال مانند سایر فارغ - التحصیلان ، در کارخانه های اروپائی بخرج وزارت راه‌وترابری کارآموزی خواهندکرد.

برای نمایش مبارزه باتبعیض نژادی جایزه میدهند

بمناسبت دهه مبارزه با تبعیض‌نژادی و سیاست نژاد- پرستی که تاسال ۱۹۸۳ ادامه خواهد داشت‌مسابقه‌هائی‌جهت تهیه بهترین پوستر در این زمینه از سوی سازمان ملل متحد ترتیب یافته است که از روز ۱۹ آذر ماه جاری که برابر با روز جهانی حقوق بشر است آغاز می شود. دفتر اطلاعات سازمان ملل متحد در ایران در این‌باره اعلام کرد که دهه مبارزه با تبعیض نژادی از اول آذرماه سال ۱۹۷۳ آغاز شده است و یکی از جنبه‌های آن تهیه پوستر است تابدین ترتیب جهانیان توجه بیشتری باین مسئله ابراز دارند این پوسترباید نمایان‌گر مبارزات سازمان ملل متحد در از بین بردن نژاد پرستی ، تبعیض نژادی ، اپارتاید - مستعمرمزدائی ، و تسلط بیگانه باشد . شرکت- کنندگان در این مسابقه باید طرح های خود را تا ۱۲ بهمن ماه به مقامات مسئول ارائه دهند. جایزه این مسابقه ۱۰۰۰ دلاراست و برنده‌نهائی اول فروردین‌ماسال ۲۵۳۶از سوی دبیرکل سازمان‌ملل متحد اعلام میشود.

آگهی استخدام

جمعیت شیروخورشید سرخ ایران واجدین شرایط زیررا بطور رسمی از طریق امتحان و مصاحبه استخدام مینماید .

۱-سیستم آنالیست .
۲-سیستم پروگرامر.
۳-برنامه نویس کوبال (لیسانسیه).
٤-لیسانسیه آمار - اقتصاد -مدیریت - بازرگانی - علوم اداری .

از داوطلبان خواهشمند است تا تاریخ ۲۰ر۹ر۳۵ درساعات اداری به‌آدرس :
خیابان قدیم شمیران - روبروی بیسیم پهلوی - پلاك ۹٤٦ مراجعه ، یاباتلفن‌های ۸۵۵۱۳۸ و ۸٤۸۹۹۵ تماس حاصل نمایند .

بازدیدوزیربازرگانی ازبزرگترین مجتمع سردخانه‌وانبارکشور

وزیر بازرگانی دستورداد تمام‌ظرفیت‌سردخانه‌ها وانبارهای‌مجتمع‌جنرال برای نگهداری کالاهای دولتی اجاره‌شود

آقای خاکوئی مدیر عامل مجتمع سردخانه وانبار های جنرال درباره برنامه های توسعه سردخانه‌هاوانبار به آقای دکتر تسلیمی وزیربازرگانی توضیحاتی میدهد.

مهندس مشاور سازنده سردخانه وانبار های جنرال گزارشی ازبرنامه های انجام شده را باطلاع وزیر بازرگانی میرساند.

مجتمع جنرال مجهز به مدرنترین تجهیزات وتاسیسات سردخانه و انبار است

دکتر تسلیمی وزیر بازرگانی از تاسیسات مجتمع سردخانه و انبار های جنرال که با سرمایه‌گذاری ٤ میلیارد ریال بوسیله بخش خصوصی احداث شده است بازدید کردو دستور داد تمام‌ظرفیت سردخانه‌ها وانبار های این‌مجتمع راکه بالغ بر ٦۵ هزار تن‌سردخانه و ۱۰۰ هزار متر مربع انبار است وزارت بازرگانی‌برای نگهداری‌کالا های دولتی اجاره کند.

ساعت ۸ صبح روزیکشنبه «دیروز »دکتر منوچهر تسلیمی وزیر بازرگانی‌باتفاق‌دکترنصرت‌اله خطیبی معاون‌بازرگانی داخلی‌وزارت بازرگانی برای بازدیداز‌تاسیسات مجتمع سردخانه و انبار های‌جنرال که‌در جاده ساوه و در ۲٤ کیلو متری تهران در دست ایجاد است وارد شدو مورد استقبال آقای ابراهیم خاکوئی‌مدیر عامل‌و گروهی از مهندسان و کارکنان این‌مجتمع قرار گرفت.

آمار و بهره برداری

مجتمع سردخانه و انبار های جنرال در ۲۵۰ هزار متر مربع از اراضی برجاده ساوه و در ۲٤ کیلو متری‌تهران باسرمایه‌گذاری بیش‌از ٤ میلیارد ریال ساخته می شود . قسمتی ازاین مجتمع آماده بهره برداری و بقیه هم تا آخر اسفند امسال آماده بهره برداری خواهدشد.

آقای ابراهیم خاکوئی مدیرعامل سردخانه و انبار های جنرال طی گزارشی که‌ازتاسیسات این‌مجتمع داد گفت: احداث مجتمع سردخانه ها به ظرفیت نهائی ٦۵هزار تن‌و بیش از ۱۲۰ هزار تن انبار دراین منطقه ، این محسنات را داردکه به فرودگاه بین‌المللی که دردست ساختمان است و همچنین ایستگاه مرکزی راه‌آهن نزدیك بوده و با تسهیلاتی که برای عبورو مرور کامیونها و تریلی‌ها در جاده‌ساوه برقرار است، اینگونه وسائط نقلیه میتوانند بدون این که وارد تهران شوند ، بسهولت دراین محل‌تخلیه و یا محمولات موجوددر این مجتمع رابرای توزیع در شهرستان ها و تهران بارگیری کنند.

رعایت شرایط فنی‌و ایمنی

خاکوئی افزود: این تاسیسات شامل شش انبار است که‌هریك به مساحت ۱۰۰۰۰ متر مربع با رعایت تمام شرایط فنی‌و بهداشتی وایمنی احداث میشود و مجهزبه وسائل تهویه است . ارتفاع‌دیواره های طرفین انبار ها ٦ متر و ارتفاع وسط ۹ متر است . مصالح‌مصرف شده تیر آهن و آجر وسیمان است که‌از نظر استحکام قابل اطمینان بوده وکف‌انبارها نیزعموما باسیمان فرش شده است. ازشش انبار مذکور سه دستگاه آن‌دایر وآماده بهره برداری است و ساختمان سه‌دستگاه دیگرحداکثر تا آخر اسفند ماه سال جاری‌به پایان میرسد. انبار ها دارای‌لوله کشی آب‌و برق ودارای وسائل موتوری مخصوص‌حمل‌و نقل‌اجناس در داخل انبار ها است.

برق اختصاصی

خاکوئی گفت : ظرفیت‌سردخانه هائی‌که دراین مجتمع احداث‌شده و خواهد شد معادل ٦۵۰۰۰ تن‌با در های اتوماتیك است . ازاین سردخانه ها ۱۳۰۰۰ تن آن‌داثر وبقیه تا ۳۵۰۰۰تن ظرفیت درشرف تکمیل است و تا اسفند ماه سال جاری آماده بهره برداری خواهد بود. ایجاد ۳۰۰۰۰ تن ظرفیت‌بقیه از اول سال آینده شروع میشود و کوشش خواهدشد باسرعت‌پایان یابد.

مدیر عامل این مجتمع افزود: تاسیسات مزبور دارای ۵۰۰۰کیلو وات نیروی برق فشار قوی دولتی و ژنراتور اختصاصی بقدرت٦۰۰۰ کیلووات است‌که کمك‌یکدیگرند و در موقع لزوم برق اختصاصی جانشین برق دولتی خواهدشد.

همچنین تاسیسات دارای‌باسکول ٦۰۰۰۰ تنی اتوماتیك و دو چاه نیمه عمیق باآب کافی است که به‌تمام نقاط تاسیسات لوله کشی شده است.

ضمنا برای سکونت کارگران هم واحد های مسکونی احداث گردیده تا همیشه برای بارگیری وتخلیه و سایر خدمات آماده باشند. ماشین آلات تاسیسات مجتمع از کمپانی ژاپنی هیتاچی خریداری شده است. همچنین ٦۰ دستگاه کامیون سردخانه‌دار نیز برای حمل و نقل کالا خریداری گردیده است.

تشویق سازندگان

دکتر تسلیمی‌در پایان این بازدید که حدود یکساعت و نیم بطول انجامید ، ضمن تشویق سازندگان این تاسیسات دستور داد ۲ هزارتن سیمان مورد نیاز و آجر مصرفی آن بانرخ مصوب در اختیار آنان قرار گیرد.

وزیر بازرگانی همچنین باتوجه به برنامه های توسعه این مجتمع دستور داد وزارت بازرگانی تمام ظرفیت سردخانه ها «٦۵ هزار تنی» وانبار ها۱۰۰ هزار متر مربع این مجتمع برای نگهداری کالا های دولتی اجاره شود.

شرکت ملی نفت ایران

شرکت‌ملی نفت‌ایران امورپخش
اطلاعیه
قابل توجه مصرف کنندگان نفت گاز دستگاههای حرارتی

ذیلا اسامی و شماره تلفن عاملین رسمی توزیع نفت‌گاز حرارتی که براساس قرارداد منعقده درمقابل شرکت و مصرف کنندگان مسئول میباشند برای اطلاع عموم درج میگردد

چون افراد غیر مسئولی اخیرا مبادرت‌بتوزیع نفت‌گاز نموده و موجبات نارضایتی مصرف - کنندگان محترم را فراهم نموده‌اندلذا از عموم مصرف کنندگان تقاضا دارد احتیاجات خودرا فقط ازطریق عاملین رسمی این شرکت تامین نمایند مزید تشکر است .

ردیف	نام ونام خانوادگی	شماره تلفن
۱	آقای مراد علی کاویانی نژاد	٤-۸۹۹۱٤۱
۲	آقای محمد دهقان‌نژاد	۳-۸۲۰۲٤۲
		۵۹۱۵٤۹
		۵۹۰۰۳٤
۳	آقای حسن دیبائی	۳٦۰۲٦۱
		۳٦۱۱۵٤
		۳٦۳۷۳۹
٤	آقای محمد اویسی	٦۲۷۷٤٦
		٦۲۱٦٦٤
۵	آقای دلاور انصاری	٦۲۱۳۵۰
		٦۲۲۳۵۹
		٦۲٦۹۵۲
٦	آقای حسین اعتمادی	٦٤۲۰۵٤
		٦٤۵۷٤٦
۷	آقای محمد جلیلی	۷٦۳۵۷۵
		۷۵٦۳۸۸
۸	شرکت سوخت حرارتی ایران	۵و۵٤۸۱۰۱
۹	خانم رفعت منصوری	۲۷۸۵۱۳
۱۰	آقای منوچهر حسین زاده	۲۳۰۰۰۷
		۲۳۱۷۱۲
		۵٤۷۱٤۱
		۵٤۷۷٤۳
۱۱	آقای احمد خلیل‌پور	۹۳۲۷۸۲
		۹۲۱۲۸۱
۱۲	آقای محمود عربزاده	۹۷۳۷٦٦
۱۳	شرکت گلوب خدمات بین‌المللی	۸٤۸۸۷٦
		۸۵۲۲۳٦ - ۸٤۸۲۹۸
۱٤	آقای محمد علی یزدی	۹۷۷۲۵۸
۱۵	خانم خزعل‌پور	۸۹۰۸۲-۸۹۲۳۸۲
	مالف	۲۱۸۸۹

بنیادنیکوکاری والاحضرت شاهدخت ثمن پهلوی

جهت بیمارستان شماره ۲ کودکان (مفید) تعدادی

پرستار، بهیار، کمک بهیار

راباشرایط مساعد و حقوق مکفی استخدام، مینماید.

از داوطلبان خواهشمند است همه روزه‌بمحل بیمارستان واقع در جاده قدیم شمیران بالاتر از حسینیه ارشاد کوی کاووسی مراجعه و یاباتلفن های ۲٦-۲۲۷۰۲۲ تماس حاصل نمایند.

آگهی

برای اطلاع صاحبان‌سهام‌شرکت سهامی‌عام ریسندگی وبافندگی‌کاشان برحسب تصمیم‌هیئت‌مدیره توزیع سهام‌بانام وپرداخت سودسال ۲۵۳٤ شرکت ازتاریخ یکشنبه ۲۱ آذرماه ۲۵۳۵ آغاز میگردد، بدینوسیله‌از کلیه‌سهامداران شرکت دعوت میشود ازتاریخ مزبور باستثناء ایام‌تعطیل با تسلیم عین گواهی‌نامه موقت سهم‌برای‌دریافت سهام وسودخود به دفتر مرکزی شرکت‌دائره سهام‌واقع درکاشان خیابان ششم بهمن‌مراجعه نمایند.

شرکت سهامی عام ریسندگی‌وبافندگی کاشان

دکتر تسلیمی وزیر بازرگانی«نفر دوم از سمت چپ» و دکتر خطیبی معاون وزارت بازرگانی « نفر اول از سمت راست » از قسمت های مختلف تاسیسات‌سردخانه های‌جنرال بازدید می‌کنند. عکس آقای‌خاکوئی مدیرعامل شرکت جنرال راهنگام پاسخ‌دادن‌به‌سئوالات وزیر بازرگانی نشان میدهد.

سقوط دولت حکیم‌الملک

پس از ۲۰ روز مذاکره، مجلس بدولت حکیمی رأی اعتماد نداد

از ۹۵ نماینده حاضر در جلسه ۲۵ نفر رای موافق دادند

برنامه دولت آقای حکیمی
۲۳ اردیبهشت ۱۳۲۴

یکساعت بظهر امروز جلسه علنی مجلس شورای ملی بریاست آقای سیدمحمد صادق طباطبائی رئیس مجلس شورای ملی تشکیل گردید صورت جلسه پیش خوانده شد چون مخالفی نبود تصویب گردید.

در این وقت آقای نخست وزیر باتفاق سایر آقایان وزراء برای معرفی بمجلس شورای ملی در جلسه حضور بهمرسانیدند. (آقایان زند صالح - نجم الملک - عدل جون در ایران نیستند در جلسه حضور نداشتند).

بیانات آقای نخست وزیر

سس آقای حکیمی نخست وزیر پشت تریبون رفتند و در مقابل میکروفون کابینه خود و برنامه آن را بشرح زیر بمجلس شورایملی معرفی نمودند:

آقای نخست وزیر - آقایان محترم بنا بتمایلی که از طرف مجلس شورایملی اظهار شده بود اعلیحضرت همایونی اینجانب را مامور تشکیل دولت فرمودند حسب الامر اینجانب دولت را تشکیل داده بحضور همایونی معرفی نمود و اینک نیز با امتنان از حسن نظری که نمایندگان محترم در این خصوص نسبت بنده ابراز داشته‌اند برای معرفی دولت بمجلس شورای ملی شرف حضور یافته و مقدمهٔ برنامه عمل دولت را بعرض مجلس میرسانم.

بعضی از نمایندگان - اول آقایان وزراء را معرفی کنید:

نخست وزیر - بعد معرفی میشوند برخاطر عموم نمایندگان محترم مکشوف است که این جانب از مدتی قبل بکلی از مشاغل دولتی کناره گرفته بودم و شخصا هیچگاه درصدد قبول مقامی نبودم و حتی در جریان مطالعات و مذاکرات دو هفته نمایندگان محترم نیز که بی مقدمه منجر باظهار تمایل مجلس شورایملی نسبت باینجانب گردید بهیجوجه دخیل نبودم.

با این وصف بدیهی است که این تصمیم مجلس را نسبت بخود بنهایت گرانبها دانسته و بهمین جهت بر خود فرض دیدم که با وجود مشکلات از قبول خدمت استنکاف نکنم و آنچه در قوه دارم برای حسن اجرای منویات مجلس شورایملی در راه خدمت بمملکت بکار برم. نکته دیگریکه از این اظهار تمایل مجلس شورایملی دست گیر این جانب شد این بود که نمایندگان محترم در موقع اتخاذ این تصمیم در خاطر خود داشته‌اند که از اینجانب در تمام عمر آسایش و رفاه ملت و استقلال کامل مملکت و قوام و قدرت دولت را همواره موقوف باستقرار کامل اصول مشروطیت و حکومت دانسته‌ام و همیشه در این راه عملا قدم برداشته‌ام و در هیچ دورهٔ از ادوار از این اصل اساسی منحرف نشده‌ام و بنابراین مسلم است که در این دوره نیز که نمایندگان محترم میخواهند اصول مشروطیت همه در جای خود پایدار گردد سعی در بیروی از این رویه دیرینه و جبهه همت این جانب خواهد بود و باینجهت امیدوارم که همکاری صمیمانهٔ که نمایندگان محترم در این زمینه بادولت خواهند فرمود گردش دستگاه حکومت را برمحوری قرار دهد که در سایه استقرار اصول حکومت مشروطه مصالح عالیه مملکت را از هر جهت تامین کند و در این زمینه برای نمایندگان محترم وسایر عقلای قوم جای هیچگونه نگرانی باقی نماند و از این بابت هرگونه اختلاف نظری که بپشروان افکار و علاقمندان باصول درطرز اداره امور کشور دارند مرتفع شود زیرا که باعتقاد این جانب عموم ملت در این اصول اتفاق دارند که صیانت استقلال تام ایران و سایر مصالح عالیه مملکت باید بوسیله اجرای واقعی اصول مشروطیت تامین شود و با این وصف اگر در اذهان و افکار اختلافی در طرز اداره امور مملکت وجود داشته باشد منشاء آن غالبا اختلاف، رویه در طریقه اجرای اصول مزبور است نه اختلاف عقیده در خود آن اصول اما از آنجا که مخصوصا در این ایام حتی اینگونه اختلاف نظر ها هم غالبا موجب ضعف دولت میشود و سکته بارکان مملکت وارد می آورد جای آن دارد که بالفعل تا وقتی که مصالح اساسی دهدهادیان از بیم هرگونه گزند و آسیب فراغت دست دهید مادیان افکار از هرگونه اختلاف نظر چشم بپوشند و صمیمانه دست یگانگی و وداد بهم بدهند و از اقداماتی که دولت برای تامین آن مقصود اصلی میکند بقوت تمام پشتیبانی نمایند تا توجه بفروغ بیش از حد لزوم باشد و در نتیجه مجلس و دولت از جهدی که شبانه روز باید در راه حفظ و تقویب اصول بکنند باز نمانند و بحث در اموریکه از لحاظ اهمیت در درجه دوم و سوم قرار دارد بموقعی که مجلس و دولت را از حل تسویه مسائل درجه اول مملکت فراغت نصیب شده باشد موکول گردد.

بنابراین مقدمات تصمیم اینجانب از بدو قبول این خدمت این شد که برای اجرای کامل اصول مشروطیت دولت در حین انجام وظایفی که بموجب قانون اساسی برعهده دارد. بترتیبی عمل کند که مسئولیت تام و تمام کلیه آنها را بعهده خود داشته باشد تا مجلس شورایملی هم بتواند حقوقی را که بموجب قانون اساسی برای نظارت کامل در عملیات قوه مجریه بر عهده دارد اعمال کند.

حاجت بتوضیح ندارد که اجرای دقیق قوانین مصوب مجلس شورایملی وظیفه اساسی دولت خواهد بود و مجلس هرجا که انحرافی از آنها دید دولت را متذکر خواهد نمود و علاوه بر این مسلم است که این جانب در هر امری که متضمن مصالح عالیه مملکت باشد نه تنها بدون نظر مجلس قدمی برنخواهد داشت بلکه بدون تقویت کامل مجلس شورای ملی بحسن خاتمه اقداماتی که در این زمینه خواهم کرد نمیتوانم امیدوار باشم هرگاه نمایندگان محترم با تصویب برنامه دولت این رویه عملی را قبول فرمایند اعتقاد این جانب براین است که بسیاری از مشکلات مملکت که حل آن بعزم و همت مجلس و دولت بسته است آسان خواهد شد علی الخصوص که در این چند روزه جنگ اروپا خاتمه یافته و پایان آن خاتمه یک قسمت از مشکلاتی را که در مملکت ما مولود جنگ بوده است بشارت میدهد. پیمانی که متجاوز از سه سال قبل دولت ایران با متفقین معظم خود دولت شوروی و دولت انگلستان بست برعهده هریک از سه دولت تعهداتی گذاشت.

از روز امضای پیمان دولت ایران تعهدات خود را کاملا انجام داد (صحیح است) و آنچه در قوه ملت و مملکت ایران بود تمام و کمال برای غلبه بر دشمن بکار انداخت (صحیح است) بطوری که خود متحدین ما نیز همواره باین حقیقت واقف بودند و بکرات آن را یادآوری و تصدیق نمودند اکنون که ستاره صبح در افق طالع شده است و بنابه اناریکه طبیعتا پران مترتب می باشد منبعد بسیاری از آنچه در ایران در طول مدت جنگ متحدین ما بآن حاجت داشتند و موافقت دولت ایران در آن باب بموجب مقررات پیمان سه گانه معلوم شده بود علی الاصول دیگر طرف احتیاج ایشان نخواهد بود و علیهذا دولت ایران با توجه کامل بمقررات پیمان سه گانه که مراعات آن همیشه اوقات نصب‌العین ما بوده و هست امید و انتظاری که در اینموقع دارد این است که هرچه زودتر بجلب موافقت کامل متحدین معظم خود درباب ترتیب سهل و ساده‌ای که در آن اساس مناسبات عادی ایام صلح جانشین مقررات پیمان سه گانه بشود توفیق حاصل کند و بنا باصل مساعدت و همکاری صمیمانه‌ای که فیمابین ایران با دول شوروی و انگلستان و امریکا برقرار است و شالوده آن مخصوصا درظرف سنوات اخیر استحکام یافته است با توافق دول مزبور ترتیبی بدهد که در تمامی شئون مملکت اوضاع عمومی بمقتضای استقلال کامل دولت ایران بحال عادی برگردد (صحیح است) و مصائب و تلفات و خسارات و ضررهائی که در نتیجهٔ حوادث جنگ بایران توجه کرده است برطبق آنچه حق و عدالت حکم میکند و در مورد نظایر آن در روابط بین‌الملل مرعی شده باشد جبران پذیرد و حسن مناسبات ایران با عموم ممالک دوست و مخصوصا با سه دولت سابق الذکر بر اساس احترام متقابل بسط و توسعه یابد و روابط اقتصادی و معاملات تجارتی ما با ایشان در برتو اصولی که ضامن منافع و مصالح هر دو طرف باشد رو بافزایش ورونق برود و باین وسیله در امر معیشت مردم و گذران بومیه افراد ملت نیز که مخصوصا در نتیجه جنگ سخت بمضیقه افتاده است گشایش و آسایش فراهم شود.

البته دولت به نیت انجام این مقاصد بدون فوت وقت در این ابواب با متحدین خود وارد مذاکره خواهد شد و بدون ذره‌ای تردید یقین دارد که در این اقدام مجری تصمیم قطعی و عزم ثابت عموم نمایندگان مجلس شورای ملی و کلیه افراد مردم مملکت می باشد و باستظهار حسن نظری که همواره متحدین عظیم الشان مادرباره فداکاری های ملت ایران در راه معاضدت با ایشان ابراز نموده‌اند دولت امیدواری کامل دارد که متحدین ما امروز که بفتح و فیروزی نائل آمده‌اند این تقاضاها و انتظارات ملت ایران را بسمع رضا شنیده و بحسن قبول تلقی خواهند نمود بدیهی است که دولت در ضمن مذاکراتی که درباب مناسبات اقتصادی و تجارتی مملکت با متحدین خود بعمل خواهد آورد وضع اداره امور اقتصادی و مالی مملکت را نیز مورد مطالعه قرار خواهد داد تا کم و کیف آن را با توجه بوضعی که بمناسبت خاتمه جنگ اروپا پیش خواهد آمد بسنجد و اقداماتی را که باقتضای اوضاع فعلی مملکت و بمنظور تعدیل بودجه و تجدید نظر در مالیات ها و تهیه تعدیل و بهبودی فلاحت و صناعت و وضع مستخدمین دولت و بهبودی وضع کارگران و کشاورزان و نظایر آن ضروری شمرده شود معین نماید و البته در ضمن اموری که همواره توجه خاص دولت مصروف آن خواهد شد استقرار امنیت و اصلاح و تکمیل قوای تامینیه مملکت است که مخصوصا در این اوقات حائز کمال اهمیت میباشد شاید تکرار این مطلب زائد نباشد که امروز در نتیجه وقایعی که از جگونگی آن نمایندگان محترم خود بخوبی آگاه هستند حتی بکرشته از امور مملکت را هم نمیتوان نامبرد که محتاج اصلاحات نباشد و ناچار دولت در ضمن برخورد بهر یک از آنها آنچه در حیطه امکان باشد برای بهبودی کیفیت آن بذل جهد خواهد نمود لکن از آنجا که امور مزبور همه در عرض یکدیگر نیستند بلکه بعضی مقدم بر بعض دیگر شمرده میشوند و از طرف دیگر توجه جامع و کامل نسبت بهمه آنها در آن واحد با اوضاع فعلی مقدور نیست بالفعل دولت بالخاصه مسائل ذیل را شایان دقت و توجه و مراقبت و تصمیم عاجل میداند:

۱ـ حفظ تحکیم مناسبات حسنه بین کشور ایران و کشورهای دوست و متفق همیشه هدف اصلی دولت ایران بوده و دولت اینجانب نیز از وظایف مهمه و اولیه خود می داند که تمام مساعی خود را برای تشیید و تایید آن بکار برد مساعی این دولت برای رسیدن بمقصود صمیمانه و صادقانه و نسبت بهر یک از متفقین بزرگ ما یکسان و صرفا بر اساس استقلال کامل سیاسی و اقتصادی ایران و احترام متقابل و بر طبق مقررات پیمان سه گانه و منشور اتلانتیک و اعلامیه تهران انجام خواهد گرفت «صحیح است».

۲ـ مطالعه فوری در امور اقتصادی برای استقرار اصول و تشکیلاتی که متناسب با اوضاع اقتصادی فعلی مملکت باشد.

۳ـ تجدید نظر در مالیات ها و تعدیل بودجه.

۴ـ اصلاح و تکمیل قوای تامینیه برای استقرار امنیت کامل در کشور.

۵ـ اجرای طرحهائی که متضمن اصلاحات فلاحتی و صنعتی و تهیه کار برای بیکاران باشد.

۶ـ بهبودی وضع کارگران و کشاورزان برطبق قوانین مخصوصی که از مجلس شورای ملی خواهد گذشت.

۷ـ تجدید نظر در قانون استخدام دولتی.

پس از برنامهٔ دولت بکیفیتی که بعرض رسید اکنون هیئت دولت را بشرح ذیل به مجلس شورای ملی معرفی مینمایم:

آقای دکتر مرزبان وزیر بهداری
آقای نصرالملک (حسینعلی کمال هدایت) وزیر مشاور
آقای اعتلاء الملک (نصرالله خلعتبری) وزیر کشاورزی
آقای عبدالحسین هژیر وزیر دارائی
آقای مصطفی عدل وزیر مشاور
آقای ابراهیم زند وزیر جنگ
آقای نادرآراسته وزیر راه
آقای انوشیروان سپهبدی وزیر خارجه
آقای ابوالقاسم نجم وزیر بازرگانی و پیشه و هنر
آقای غلامحسین رهنما وزیر فرهنگ.
آقای الهیار صالح وزیر دادگستری

وزیر بست و تلگراف بعداً تعیین و معرفی خواهد شد

وزارت کشور را عجالتا خود این جانب عهده دار خواهم بود.

مجلس به حکیم‌الملک رای اعتماد نداد

دولت حکیمی پس از یکماه وچند روز سرانجام موفق نشد و سقوط کرد

۱۳ خرداد ۱۳۲۴

درجلسه امروز پس ازنطق مفصلی که آقای نخست وزیر ایراد نمودند، بکابینه ایشان رای اعتماد گرفته شد. چون دولت آقای حکیمی بیش از ۲۵ رأی موافق درمقابل ۹۵ نفر عده رای دهندگان نداشت لذا کابینه ایشان سقوط کرد

۱۳ خرداد ۱۳۲۴

یکساعت بظهر امروز جلسه علنی مجلس شورای ملی بریاست آقای سیدمحمدصادق طباطبائی رئیس مجلس شورای ملی تشکیل گردید.

آقای نخست وزیر و سایر آقایان وزیران درجلسه حضور داشتند.

علت عدم حضور

آقای رئیس

اظهار داشتند که بنده میخواستم عرض کنم که دراین چندجلسه اخیر که بنده حضور نداشتم هر روزه یکساعت قبل از تشکیل جلسه درمجلس حاضر بودم منتهی بعلت کسالت و خستگی که دراین دو ساله بدید آمده است و از کارهای سنگین لازمست خودداری کنم بعلت کسالت درجلسه حاضر نمی شدم (آقایان نمایندگان - صحیح است صحیح است) حالا هم آقای نخست وزیر فرمایشاتی دارند که ایراد خواهند کرد (آقایان نمایندگان - بیشنهاد کفایت مذاکرات شده است) بله چند فقره هم بیشنهاد کفایت مذاکرات شده است.

دراین موقع آقای نخست وزیر پشت تریبون رفتند و با صدای آهسته‌ای شروع بقرائت خطابه خود نمودند.

نطق آقای نخست وزیر

بیاناتی را که نمایندگان محترم درظرف این چند روز بمناسبت بحث دربرنامه دولت فرمودند با کمال دقت شنیدیم البته هرکدام ازاین بیانات متضمن اطلاعاتی بود که جمع‌آوری همه آنها دریک جا برای جلب توجه دولت جزبوسیله استقرار اصول حکومت مشروطه که ازهرجهت راه را برای هرگونه بحث و انتقاد بازگذاشته است امکان پذیر نبوده و نیست و این جانب باایمان بهمین اصول عدالت برور بوده است که سعی درتقویت این اصول را درصدر برنامه دولت خود قرار داده و ازاین جهت امیدواری کامل دارم که نمایندگان نیز باتصویب برنامه و همکاری عملی که دراین زمینه با دولت خواهند فرمود بدولت اینجانب توفیق خدمت بدهند.

راهنمائی نمایندگان

اما مطالبی که از بیانات آقایان نمایندگان مستفاد میشد رویهمرفته چند قسمت بود اول دلالت ها و راهنمائیهائی که نمایندگان محترم بنابصیرت و تجربتی که درامور مملکت دارند فرموده و در شئون مختلفه کشوری و لشگری و امورمالی و اقتصادی و معاش مردم و فنون تعلیم و تربیت و حفظ‌الصحه و غیرذلک نظریاتی بیان کرده‌اند که رویهمرفته برای روشن شدن ذهن دولت کمک شایانی نموده و این جانب با عرض امتنان اطمینان میدهم که همه آن ها بنوبت خود موردکمال دقت دولت قرار خواهد گرفت و دولت برای حسن انجام منظور اساسی و نهائی مجلس شورای ملی دراین ابواب حد اعلائی مجاهده را بکار خواهد برد و یقین دارد که با تقویت مجلس شورای ملی بمقصود خواهد رسید.

شکایت از کار ادارات

دوم شکایت هائی که از طرز جریان امور در دستگاه دولت وجود دارد و هرچند قسمتی ازآنچه دراین باب بنمایندگان محترم اطلاع داده‌اند تصور نمیرود که بکلی از مبالغه خالی باشد لیکن دولت درحقیقت در کثرت این قبیل شکایات بهیجوجه تردید ندارند و این جانب و همکارانم برخود فرض میدانیم که همه آن شکایت ها را قدم بقدم بیش بکشیم و با مساعدت ذیقیمت مجلس شورای ملی متدرجا اساسی درامور برقرار کنیم که ماموربن دولت کاملا بوظایف خوداگاه شده از عهده انجام آن برآیند.

موضوع آذربایجان

سوم بیاناتی که بعضی از آقایان محترم مخصوصا درباب آذربایجان فرمودند و منشاء آن کمال توجه آن ایالت نسبت بمرکز مملکت و فرط علاقه مرکز ثقل مملکت نسبت بآن ایالت میباشد و با یقین کامل میتوانم بگویم که دراین علاقه‌مندی عموم افراد مملکت ایران شریک و سهیمند (نمایندگان - صحیح است - صحیح است) و حاجت بتوضیح نیست که دولت این جانب نهایت جدیت را برای تامین نظر مجلس شورای ملی دراین باب بعمل خواهد اورد.

اصلاح وزارت جنگ

چهارم اظهاراتیکه مسائل مربوط بوزارت جنگ را دربرداشت و منجمله نسبت میداد که دران وزارت خانه دودستگی پیداشده و احزاب دست بکارعمل گردیده‌اند باینمناسبت باید صریحا اعلام نمایم که این جانب شخصا تحکیم مبانی قشون را از وظایف اولیه دولت میدانم و جزما معتقدم که باید در قشون اصلاحاتی بشود نمایندگان - صحیح است - صحیح است) و میتوانم بگویم که این اصلاحات شروع هم شده است و بدیهی است که یکی از اصلاحات اولیه محاکمه و مجازات ارفاق ناپذیر ماموربن و مقصر لشگری است و دراین مورد نیز جهد خواهم کرد که بتقویت مجلس شورای ملی هیچگونه اثری از بی انضباطی و نادرستی باقی نماند

سیاست خارجی ایران

نتیجه توضیحاتی است که نمایندگان محترم درباب مبنای سیاست خارجی ایران مخصوصا بانسبته بین دولت متحد ما داده‌اند و دراین زمینه انتظارات ملت را از خود دولت ایران و از متحدین معظم وی بشرح و تفصیل بیان کرده و منجمله اظهارامیدواری نموده‌اند که متحدین عظیم‌الشان ما دراینموقع که جنگ دراروپا خاتمه یافته است قشون خود را از خاک ایران ببرند (نمایندگان - صحیح است - صحیح است) و مقامی را که مملکت ایران فی‌الواقع شایسته آن است در دنیا بجهت وی بشناسند هرچند اصول سیاست خارجی دولت در برنامه کاملا توضیح شده است لیکن بازبعرض نمایندگان محترم میرسانم که ملت و دولت ایران در دیرباز درردیف آن دسته از ملل و دولی بوده است که همواره ازجنگ و اختلاف با سایر ممالک پرهیز داشته و قلبا هواخواه استقرار صلح درعالم بوده‌اند و با این وصف البته دولت ایران امروز نیز همان رویه صلح طلبی را دنبال میکند و با مسرت کاملی که از برقراری صلح ازوبا دارد از صمیم قلب ارزومند است که من بعد عموم دول عالم درصلح و صفا بسر برند تا ملت و دولت ایران نیز بتواند بفراغ بال بکار اصلاحات خودمشغول باشد و مخصوصا از صلح و صفای دومتحد عظیم‌الشان خود نیز بهره‌مند گردد. و ازانجاکه دولت این صلح و صفا را مبنای اصلی سیاست خود و مصلحت کشور تشخیص می دهد هرگاه اشخاص غیرمسئول بخواهند بوسیله اقدامات یا اظهارات خود و یا هرگونه انتشاراتیکه مخالف با این مصلحت باشد خللی دراین صلح و صفا وارد آورند جدا جلوگیری خواهد نمود.

بعلاوه مسلم است دولت ایران درکلیه مناسبات و معاملات خود با هریک از دودولت مزبور کاملا یکسان و بریایه واحد عمل خواهد کرد و بهردو بیک چشم خواهد نگریست و جزاصل احترام متقابل و حفظ استقلال مملکت و تمامیت خاک و صیانت حقوق ایران نیز البته بتقویت نام و تام و احساسات و تمایلات نمایندگان مجلس شورای ملی که دراین چند روزه درضمن بحث دربرنامه دولت مکرر بمنصه ظهور رسید مستظهر خواهد بود.

وقتی که ازاین اصول کلی فارغ شویم اجازه میخواهم مخصوصا اهمیت یکی از نکاتی را که بعضی از آقایان نمایندگان محترم من غیرمستقیم بآن اشاره نموده‌اند با کمال صراحت متذکر بشوم و آن اینست که درمیان تمام اموری که هریک از جهتی همواره مطلوب اصلاح طلبان مملکت بوده و مدت ها موضوع بحث و مطالعه قرار گرفته است یک نکته دقیق وجود دارد که بعقیده اینجانب همه چیز مملکت ماقائم بوجود آنست تا آنجاکه اگر این نکته

در عموم مسائل مورد توجه دائم ومحور کلیه تصمیمات نمایندگان مجلس شورای ملی و دولت و هادیان افکارملت قرار نگیرد و نه تنها هیچگونه امیدی باصلاح باقی نخواهد ماند بلکه بیم آن میرود که روز روز برمشکلات بیفزاید و خلل عظیم درکارمملکت پدیدآید و آن نکته دقیق ضرورت تقویت مستمراز قدرت قانونی حکومت مرکزی و تقویت ازوحدت کلمه درمیان مردم و مملکت است (نمایندگان - صحیح است)

البته مقصود اینجانب این نیست که ممکن است این نکته از خاطر نمایندگان محترم محو شده باشد زیرا که بنابرآنچه مشهود شد حتی یکی از نمایندگان محترم درضمن بیانات خود صریحا اظهار داشتند که یکی از علل اشفتگی اوضاع مملکت ضعف دولت هائی بوده است که درظرف سنوات اخیر مصدر کار شده‌اند و درنتیجه همین پیش آمد بوده است که درنقاط عدیده مملکت دستجات مختلف باهم بمبارزه برداخته و بجان هم افتاده‌اند امابنده میخواهم عرض کنم که باینمطلب خیلی بیش از آنچه تاکنون توجه شده است باید التفات نمود زیرا که بعقیده این جانب اصل فساد و منشاء تمام مصائبی که امروز همه از آن مینالند همین است که درعرض این مدت دولت آن قدرت قانونی را که همیشه باید دارا باشد دارا نبوده و باین جهت دستگاه حکومت و افراد و دستجات مردم بجای این که دربیم و امید و احقاق حق و اجرای عدالت و اطمینان به آینده و حفظ امن و آسایش خود منحصرا متوجه حکومت مرکزی و دولت باشند هریک بتشخیص خود صواب یا ناصواب راهی جداگانه میروند و ضمنا عقیده دارند که نه تنها افراد و دستجات دیگر بلکه دستگاه دولت نیز مکلف است آنچه را که فردفردایشان مصلحت جامعه و صلاح ملک و ملت تشخیص داده است بمقام عمل بگذارد و هرموقع که دید این انتظار اوبرآورده نمی شود فلفور دستگاه دولت وافرادی را که باوی همصدا نشده‌اند خاطئی و مقصر میداند وهرگونه نسبتی را بآنها روامیدارد و عملا نیز هرگونه اقدامی را برای قلع ریشه آنها جائز میشمارد و باین اصل کلی که درتمام ادوار عالم و درکلیه نقاط دنیا محترم بوده است و بموجب آن ضامن امنیت و آرامش مملکت و حافظ جان و مال مردم و مشخص صلاح و فساد امور جامعه و دولت است عملا تمکین ندارد.

شیوع دائم التزاید این وضع نامطلوب بحدی رسیده است که پریشانی افکار و عقاید مردم را دچار تفرقه کرده و هرروز بیش از پیش روبنفاق و کینه جوئی میبرد و از طرف دیگر اختیارات و تکالیف دولت اذهان مردم را ترک کرده و درنتیجه یاس دستگاه دولت فلج گردیده و روز روز قدرت قانونی از حکومت مرکزی سلب می شود.

انجام اصلاحات

یقین دارم که نمایندگان محترم نیز باین حقیقت که بعقیده این جانب مانند آفتاب برهمه روشن است اعتقاد دارند و خون از جان و دل طالب اصلاحات فوری و فوتی مملکت نیز هستند و از جمله ارزو دارند که بلادرنگ دستگاه دولت از وجود مستخدمین نادرست پاک شود و ازادی و دموکراسی بمعنای حقیقی وجود پیداکند و باحوال طبقات زحمت کش توجه عاجل بشود و نظم و امنیت درسراسر مملکت مستقر گردد ناچار دراین مطلب نیز با این جانب هم عقیده هستند که همه این اصلاحات و هرگونه اصلاح دیگر منحصرا موقوف بران خواهد بود که یکدولتی که بتواند اقتدارات قانونی حکومت مرکزی را بیطرفانه اعمال کند مدتی کافی برسر کار بماند تاتوفیق انرا داشته باشد که باپشتیبانی کامل مجلس شورای ملی به یکایک این اصلاحات بپردازد و بامطالعه و فرصت و سعی واهتمام درراه سرانجام احتیاجات ملت و مملکت فداکاری کند والا اگر بحث وتفسیر و تبدیلی که مسلما درحکومت مشروطه برای تشخیص بهترین روش یا انتخاب بهترین شخص ضرورت دارد عملا در راهی بیفتد که درنتیجه بیروی آن اصل ثبات از امور مملکت سلب گردد و هر صنف باهرطبقه باهرفرد بیغرض از قبول مسئولیت بیم داشته باشد امید نجات و فلاح مشکل خواهد بود.

اگر بنده مصمم شدم که دراین موقع از قبول مسئولیت شانه خالی نکنم برای این بود که تصور میکنم آقایان نمایندگان محترم بناباطمینانی که به بیغرضی و بیطرفی اینجانب دارند و بهمین جهت باینجانب اظهار تمایل فرموده‌اند از دولت اینجانب با وحدت کلمه‌ای که بالخاصه مقتضی مصلحت کنونی ایران است پشتیبانی خواهند نمود و جون این جانب اطمینان دارم که کلیه همکارانم نیز بهیجوجه از جاده بیطرفی و بی غرضی منحرف نخواهند شد و بهمین جهت مسئولیت اعمال ایشان را نیز خودم بعهده میگیرم امیدوارم که نمایندگان محترم نقشه های اصلاحی دولت اینجانب را بااعتماد کامل و بتقویت تمام تلقی فرمایند و یقین دارم که با این اقدام مجلس شورای ملی شالوده متینی برای ازدیادروزافزون قدرت قانونی حکومت مرکزی ریخته خواهد شد و درسایه آن قدرت یکایک اصلاحاتی که مجلس و ملت درنظر دارند صورت خواهد گرفت و اطمینان کامل دارم که نه تنها انجام هرگونه اصلاح داخلی بلکه تامین مصالح عالیه بین‌المللی ایران و احراز مقامی هم که مجلس و ملت برای مملکت مادرردیف سایر ممالک عالم میخواهند موقوف باجرای همین اصل اساسی است و چنانچه مجلس شورای ملی برنامه دولت تصویب فرمایند تمام مساعی اینجانب مصروف نیل باین مقصود خواهد گردید و از آنجا که استظهار دولت درانجام وظایفی که بعهده میگیرد فقط باعتماد مجلس شورای ملی است.

بدیهی است که هراندازه برعده نمایندگانی که دولت اینجانب را شایسته رای اعتماد خود بدانند افزوده شود بهمان اندازه برتوانائی دولت درانجام جوائح و آمال ملی خواهد افزود.

حال تصویب یا ردتشخیصیکه دولت اینجانب درباب احتیاجات مملکت داده است ودرضمن برنامه و این توضیحات بعرض رسید بسته برای مطاع نمایندگان محترم خواهد بود.

آقای رئیس اظهار داشتند که چند فقره پیشنهاد کفایت مذاکرات رسیده است (نمایندگان - موافقیم مانعی ندارد) (آقای طوسی - بنده باکفایت مذاکرات مخالفم)

پس از آن آقای سیدمحمد طباطبائی که پیشنهاد کفایت مذاکرات رانموده بودند دراطراف پیشنهاد خود توضیحاتی دادند.

آقای طوسی ابتدا مخالف کفایت مذاکرات و بعدا موافقت نمودند.

و دراینموقع جون مخالف دیگر نبود به پیشنهاد کفایت مذاکرات رای گرفته شد تصویب گردید.

ماده ۹۲

آقای حکمت (سردار فاخر) پیشنهاد کرده بودند که هنگام اخذ رای اعتماد بدولت ماده ۹۲ آئین نامه داخلی مجلس انجام شود.

ماده ۹۲ تضامنامه میگوید: «درموقع اخذ رای نظامنامه میگوید: «در موقع اخذ رای علنی باوراق خواندن اسامی نمایندگان برای تحقیق حضور تقاضا شود مجلس بدون مباحثه دراین مورد رای میدهد دراین صورت اسامی هریک از نمایندگان باصدای بلند بوسیله یکی از منشی های مجلس قرائت میشود.

عده حاضر

آقای رئیس اعلام نمودند عده حاضر درمجلس فعلا ۹۴ نفر است.

آقای اقبال نماینده خراسان تذکر دادند که درموقع دادن رای اعتمادبدولت باید اسم رای دهنده روی ورقه باشد ورقه سفید بودن امضا علامت ممتنع است.

اخذ رأی

دراین موقع آقایان جواد مسعودی و صادقی منشی های هیئت رئیسه مجلس پشت تریبون رفتند و نام یک یک آقایان نمایندگان را بترتیب از سمت راست قرائت نمودند. نمایندگانی که اسامیشان قرائت میشد ازجای خودبرمیخاستند و پس از آنکه ورقه رای را درظرف مخصوصی که روی تریبون قرار داشت میانداختند مراجعت کرده درجای خود قرار میگرفتند.

بدین ترتیب اخذ رای بعمل آمد هنگامی که خواستند شروع بشمردن اوراق رای سفید وکبود یعنی موافق و مخالف کنند آقای نخست وزیر و آقایان وزیران از جلسه خارج شدند.

دراین موقع آقای فداکار هم از بیرون آمدند و عده رای دهندگان به ۹۵ نفررسید.

دولت سقوط کرد!

بعدازانکه قرائت و شمردن اوراق تمام شد آقای جواد مسعودی منشی هیئت رئیسه نتیجه را بشرح زیر اعلام نمودند.

عده رای دهندگان ۹۵ نفر
آراء سفید موافق ۲۵ عدد
آراء کبود مخالف ۷ عدد

بقیه آقایان نمایندگان ورقه سفید بدون امضاء داده یا از دادن رای خودداری کرده‌اند و ممتنع میباشند

بدین جهت دولت آقای حکیمی اکثریت بیدانکرد و پس از ۲۰ روزمذاکرات دراطراف برنامه دولت ایشان سقوط کرد.

ختم جلسه

جون عده‌ای از آقایان نمایندگان پیشنهاد ختم جلسه را نموده بودند آقای رئیس یکربع پیش ازظهر ختم جلسه را اعلام و اظهار داشتند که جلسه آینده روزپنجشنبه تشکیل خواهد شد.

۱۳ خرداد ۱۳۲۴

چرا دولت سقوط کرد؟!

قبل از تشکیل جلسه علنی امروز اکثر فراکسیونهای مجلس تشکیل جلسه دادند تا در اطراف تعیین تکلیف دولت و دادن رای اعتماد مذاکره نمایند.

در نتیجه اینطور تصمیم گرفته شد که آقایان اعضاء فراکسیونها در دادن رای آزاد باشند تا هرطور که خودشان میخواهند رای بدهند و بهمین جهت جون عده‌ای بکابینه آقای حکیمی عقیده نداشتند در جلسه امروز بدولت آقای حکیمی رای ندادند و کابینه ساقط شد.

آقای حکیمی و وزراء ایشان قصد نداشتند در جلسه علنی امروز شرکت کنند

وقتی که زنگ جلسه علنی زده شد آقای نخست‌وزیر و آقایان وزراء قصد نداشتند در جلسه علنی حاضر شوند و گفته بودند دولت بیشتر از این نمی تواند بلاتکلیف بماند.

آقای رئیس مجلس بوسیله یکی از منشی ها باقای نخست وزیر پیغام می دهند که امروز بطور قطع رای گرفته خواهد شد بر اثر این مذاکره آقای نخست وزیر و آقایان وزیران در جلسه امروز حاضر میشوند.

اعتراض موافقین دولت

وقتی که جلسه علنی امروز ختم شد موافقین دولت در کریدورهای مجلس بکسانی که از دادن رای امتناع کرده بودند اعتراض نموده گفته‌اند شما که رای تمایل باقای حکیمی دادید و ایشان را به نخست‌وزیری انتخاب کردید بچه مناسبت بس از یکماه و چند روز معطلی بدولت ایشان رای موافق ندادید که منجر بسقوط کابینه گردد.

ممتنعین اظهار داشته‌اند ما نسبت به آقای حکیم‌الملک و وزراء کابینه ایشان از نظر باکدامنی و وطن‌پرستی تردید نداریم ولی بطوری که قبل از تشکیل دولت اظهار کرده بودیم نظر ما این بود که آقای حکیمی تحت نظر خودشان وزرای فعال و جوانی انتخاب کنند که در این موقع با این وضع آشفته کشور کابینه مقتدری زمام امور رادر دست داشته باشد.

همچنین اظهار داشته‌اند دو نفر از وزراء کابینه آقای حکیمی در خارج کشور هستند و معلوم نیست بست هائی که برای آنها در نظر گرفته شده قبول نمایند و نیز چند بست حساس کابینه بدون وزیر بود بنابراین ما نمی توانستیم با این ترتیب موافقت کنیم. ما هنوز هم نسبت به آقای حکیم‌الملک که از مردان شریف و وطن‌پرست و باکدامن می باشند حسن نظر داریم و بازهم حاضریم اگر ایشان کابینه‌ای از اعضای فعال و جوان تشکیل بدهند از ایشان پشتیبانی کنیم.

موافقین و مخالفین کابینه

در جلسه علنی امروز هنگام اخذ رای اعتماد بدولت آقای حکیم‌الملک ۲۵ نفر آقایان نمایندگان نامبرده در زیر بدولت ایشان رای موافق دادند.

آقایان - فرخ - افخمی - دکتر آقایان - فتوحی - هاشمی - حاذقی - فرهودی - تجدد - مهندس بناهی - بیات - مخبر فرهمند - بهبهانی - اعتماد - اردلان - قبادیان دهستانی - آستیانی - دکتر زنگنه - دکتر معظمی - حکمت - سرتیپ زاده - شیخ الاسلام - ملایری - امیر نصرت اسکندری - فیروزآبادی - سیدمحمد صادق طباطبائی.

۷ نفر آقایان اعضای فراکسیون توده یعنی آقایان دکتر رادمنش - کام بخش - دکتر کشاورز - فداکار - شهاب - اوانسیان - برومند گنابادی بدولت آقای حکیمی ورقه کبود یعنی مخالف دادند.

سایر آقایان نمایندگان ممتنع بودند یعنی از دادن رای موافق و مخالف به ایشان خودداری کردند.

انوشیروان سپهبدی

اسماعیل مرزبان

حسینقلی هدایت
نصراله خلعت بری

معرفی هیات وزیران

۲۰ اردیبهشت ۱۳۲۴

آقای حکیمی نخست‌وزیر که در تاریخ دوازدهم اردیبهشت از طرف مجلس شورای ملی رای تمایل بایشان داده شد و در روز بعد دستخط ملوکانه دائر بنخست‌وزیری ایشان صادر گردید امروز مطالعات خودشان را برای انتخاب وزیران تمام کرده و دو ساعت و نیم قبل از ظهر امروز هیئت دولت را بشرح زیر به پیشگاه اعل

متن پیمان تسلیم قوای آلمان

خاتمه قطعی جنگ رسماً اعلام شد

نطق‌های مهم پادشاه انگلستان و چرچیل

۱۹ اردیبهشت ۱۳۲۴
متن نطق پادشاه انگلستان

رادیو لندن - ساعت ۱۰ ونیم بعدازظهر دیشب (طبق ساعت تهران) اعلیحضرت پادشاه انگلستان از رادیو لندن نطق زیررا خطاب بملت انگلیس و بکلیه ملل امپراطوری انگلیس بمناسبت پایان جنگ اروپا ایراد نمودند:

ماازپروردگار یکتا نسبت باین پیروزی مهم سپاسگذاریم. من در اینجاازقدیمترین پایتخت های امپراتوری انگلیس که لندن باشد و سخت ترین ضربت های جنگ رادیده و زیبائی اومصون نمانده باشماها صحبت مینمایم و باوجود کلیه دشواریها امپراطوری انگلیس همچنان قوی مانده و بهیچ نحو ترس و هراس دردل خودراه نداده است.

من ازاین پایتخت کهن سال که با شما صحبت میکنم ازشماها خواستارم که بامن درسپاسگذاری از پروردگار یکتا شرکت کنید آلمان که ملل اروپا را در آتش جنگ وارد کرد اکنون مغلوب شد و کاراوبپایان یافت ولی باید با ژاپن نیز که یکی از قسی ترین دشمنان ظالم است جنگ نمائیم ولذا تصمیم گرفته‌ایم که آنچه در قوا و مهمات داریم دراین راه بکاربریم دراین ساعت که شبح جنگ از اروپا رخت برمیبندد شایان است که مالحظه‌ای ایستاده نسبت به مصیبت هائیکه از سر ملت دور شده از پروردگار سپاسگذاری کنیم.

سپس باید بامور مهمی که در جلو داریم رسیدگی کنیم ودر مشکلات بزرگ صلح اروپا بررسی کامل کنیم. ما میل داریم ان شهیدانی که قضاء و قدر انها راازما دور ساخته و بمیهن خود دیگر مراجعت نخواهند کرد متذکر شویم و نسبت بشجاعت آنها در جنگ و فداکاریهائیکه کرده و صبری که در مقابل مشکلات از خود بروز داده سپاسگذاری کنیم.

بهتر است که مااین قبیل رجال را که اسلحه بدوش گرفته و این قبیل زن ها را که درراه خدمت نظامی خدماتی انجام داده متذکر شویم.

آنها دشواری ها را طی کردند ولی اکنون آن ها با مانیستند که در شادی های ما شرکت کنند.

من الان خودرا مفتخر میدانم که آن سربازان شجاع را که پیروزی مرهون فداکاری های آنها بوده ستایش کنم.

آری نمیتوان نسبت بیکایک این سربازان فداکار اظهار سپاسگذاری کرد ولی در جنگ کلی مساعی عموم مورد ستایش قرار میگیرد زیرا کلیه آنها برای یک منظور و یک هدف نبرد میکردند.

کلیه سربازان و مردان و زن های مسلح و غیر مسلح برای شکست دشمن منتهی درجه کوشش را مبذول داشتند و صبر کردند تا برمشکلات فائق شدند.

وهیچ کس بقدرمن درجه این فداکاری و مشکلات رانمیداند:

لذا بگذارید من از صمیم قلب از کلیه اشخاصی که سلاح بردوش گرفته و باجرات و شجاعت در زمین و دریا و هوانبرد کرده و کلیه اهالی کشوری که متحمل مشکلات و دشواری های زیاد شده و هیچ گونه نارضایتی ابراز نداشته تشکر کنم

الان که این افکار در مخیله خود خطور مینماید باید توجهی به صصبر و شکیبائی که درسال های جنگ متحمل شدیم بنمائیم.

زیرا کلیه ماها میدانستیم که خطر متوجه هرچیز گرانبهای ماست متوجه آزادی و استقلال و حتی بقای ما میباشد،

سپس احساس کردیم که اگر مابدفاع مبادرت ورزیم نه فقط از خود دفاع مینمائیم بلکه از افراد ملل دنیا نیز دفاع میکنیم.

قضیه مافقط متعلق بملت انگلستان و یا امپراتوری انگلیس نبوده بلکه قضیه هریک از کشورهای دنیا ککه آزادی خودرا محترم میشمارد محسوب میشده است،

ملل اروپا در تاریکترین ساعات زندگانی ملت انگلستان باین ملت نظر افکنده و ارزوهای خودرا با ارزوهای این ملت توام نموده است اطمینان این ملل و ایمان آنها بملت انگلستان فوق‌العاده قوی بوده است.

ماکاملا میدانستیم اگر درمقابل زور و ظلم عاجز ماندیم بگانه مانعی که در مقابل این زور وجودنداشت از بین میرفت. هریک از مابدیگری کاملا مطمئن بوده است. بااتحاد و اطمینان خودرا با متفقین خود کاملا حفظ کردیم.

این دوموضوع بود که فقط و فقط موجبات پیروزی مارا در تاریک ترین روزها ایجاد کرد. لذا باید مشکلات اتیه را بهمان اطمینان و اتحاد حل و تسویه نمود. امروز در مقابل مادوامر مشکل و دشواروجود دارد:

۱- ترمیم خرابی های کشور خود که در نتیجه جنگ باین وضعیت خراب در آمده....

۲- دست دراز کنیم تاصلح برقرار شود و عقل و منطق دردنیای پژمرده حکمفرماشوند.

اکنون که پیروزی از آن ماست باید منتهی درجه کوشش را بمنظور نابودی دشمن دیگر بکار بریم،

ملکه و من کاملا بمقدار مشکلات و دشواریهائی که متحمل شده‌اید بی برده‌ایم.

ملکه و من مفتخریم که اگر با شماها دراین مشکلات و مصائب شرکت مینمائیم مامیدانیم که سالهای تاریک بحمدالله برای همیشه برطرف شد.

واگر این پیروزی که خون های عزیزان مادرراه ان ریخته شده اگر بیک صلح همیشگی که روی اساس عدالت و حسن نیت استوار باشد مبدل نگردد مادر عین این پیروزی موفق نشده‌ایم وخونهای آن عزیزان هدر رفته است لذا برای تحقق همین منظور باید کلیه افکار خودرا متوجه این موضوع بنمائیم سپس مانند یک ملت کاری باعزم ثابت کارکنیم و باید سعی کنیم که دنیای کنونی رابکدنیای سعادتمند برای فرزندان خود تنظیم نمائیم و بطور حتم این عمل یک کار مهم وبزرگی خواهد بود.

مادرساعت دشواریها توجه خود را به پروردگار متوجه ساختیم و اوباما کمک کرد و حامی ما بود. لذا باید اکنون از او سپاسگذار بود.

واکنون که ساعت پیروزی فرا رسیده زمام امور خودرا نیز بدست پروردگار واگذار کنیم و ازاو قوت واستعانت را بطلبیم.

مسترچرچیل چگونه نطق اول خودرا ایراد نمود

رادیو لندن - مسترچرچیل نخست وزیر انگلستان دیروز هنگامی که سوار اتومبیل خود شده و خواست بطرف کاخ بوکینگهام برای صرف نهار در حضور اعلیحضرت پادشاه انگلستان و علیاحضرت ملکه رهسپار شود اهالی لندن که از فرط خوشحالی شنیدن خبر تسلیم آلمان و پایان جنگ در خیابانها مشغول شادی بودند همین که اتومبیل چرچیل را مشاهده کردند فورا از میان افراد شهربانی بطرف اتومبیل روی آورده و مدت چند دقیقه ازسیر اتومبیل جلوگیری کردند و بعدا اتومبیل در میان این جمعیت انبوه بکاخ بوکینگهام رسید. ولی مردم در اطراف کاخ جمع شده تقاضای دیدار شاه انگلستان و ملکه را نمودند. وپس از چندی شاه و ملکه و دوشاهزاده خانم دربالکن مقابل جمعیت انبوه حاضر شدند و مورد تعظیم و احترام جمعیت قرار گرفتند.

مستر چرچیل پس از صرف نهار با خانواده سلطنتی انگلستان باستودیو رفته و نطق خودرا ازرادیو لندن برای ملت انگلستان و جهانیان ایراد نمود سپس بطرف مجلس عوام انگلستان رفته و همین نطق را در مجلس عوام دومرتبه ایراد نمود.

وقبلا از تائید مجلس که در مدت (۵) سال با کابینه او همکاری کرده اظهار تشکر نمود و گفت. این همکاری قوه اصول پارلمانی مارا تائید کرده است.

سپس چرچیل از اعضای مجلس عوام خواهش کرد که بکلیسا رفته و بدرگاه پروردگار نسبت به نجات انگلستان از خطر آلمان سپاسگذاری کنند.

مستر چرچیل در نطق خود نکات حساس مهمی راایراد نمود که از این قرار است.

پیمان تسلیم بدون قید و شرط نیروهای زمینی و دریائی و هوائی که در شهررنس فرانسه دوساعت ۲ر ۴۱ دقیقه بامداد دیروز از طرف نمایندگان فرماندهی های امریکا - انگلستان - شوروی - فرانسه و آلمان بامضاء رسیده امروز (منظور دیروز است) برلن از طرف فلدمارشال ارتر تدررئیس مارشال های هوائی متفقین بنمایندگی فرماندهی عالی نیرو های متفقین و مارشال ژوکف بنمایندگی فرماندهی عالی اتحاد جماهیرشوروی و ژنرال دولانرد و ناسیه بنمایندگی فرماندهی نیروهای فرانسه فلد مارشال کایتل بنمایندگی فرماندهی عالی آلمان نیز امضاء و ابرام خواهد شد.

این پیمان از دقیقه اول ساعت یک بعداز نیمه شب امشب سه شنبه ۸ مه ۱۹۴۵ (منظور دیشب است) بمورد اجراء گذارده خواهد شد.

ولی بواسطه تمایل در جلوگیری از ریختن خون های پیموده این پیمان از دیروز (یعنی پریروز) بمورد اجرا گذارده شد و بدین وسیله کلیه جزائر مادردریای مانش هم آزاد گردید.

لیکن عده‌ای از سربازان آلمان هنوز در بعضی نقاط در مقابل نیروهای شوروی مقاومت مینمایند و چنانچه آلمان ها پس از دقیقه اول ساعت یک بعداز نیمه

شب امشب دست از دارزار نکشند آنها از حمایت قانون جنگی محروم خواهند ماند و نیروهای متفقین بانها حمله خواهند نمود.

امروز ما بپیروزی قطعی جشن میگیریم و فردا مخصوصا شادباش به برادران خود سربازان شوروی میگوئیم که قوه آنها در میدانهای جنگ از بزرگترین و مهمترین عوامل پیروزی ما بوده است و بدین شکل جنگ اروپا پایان یافت. آن جنگی که آلمانها در آغاز روز اول سپتامبر ۱۹۳۹ بوسیله حمله بر علیه لهستان شروع کردند لیکن دولت انگلستان و امپراطوری ان فورا بتعهدات خود عمل نموده و با کمک جمهوری فرانسه برای دفاع از لهستان وارد جنگ شدند و پس از شکست فرانسه انگلستان بتنهائی یکسال در مقابل آلمان ایستادگی کرد تا اینکه ارتش شوروی شجاع و سپس دولت آمریکا که منابع ثروت آن پایان ناپذیر است وارد جنگ شدند سپس کلیه دنیا برعلیه آلمان در جنگ وارد شد تا اینکه آلمان مغلوب شد. آری ما نباید فراموش کنیم که دقیقه‌ای نباید از کوشش و سعی خود در راه شکست قطعی ژاپن که ضررهای شایانی بانگلستان و آمریکا رسانده و عدالت اقتضا میکند که بمجازات خود برسد بکاهیم زیرا ژاپن هنوز مغلوب نشده است لذا باید کلیه منابع جنگی انگلستان و امپراطوری ژاپن بکار برده شود باید بطرف جلو رفت تا این کار هم خاتمه یابد.

دومین نطق چرچیل پس از پایان جنگ اروپا

رادیو لندن - در نتیجه فشار افکار عمومی که مردمان لندن در خیابانها جمع آوری شده و اظهار مسرت می‌نمودند مستر چرچیل مجبور شده در مقابل این جمعیت از اطاق کار خود بیرون آمده نطقی برای آنها ایراد کند.

مستر چرچیل گفت: این پیروزی شماها و پیروزی کلیه ملت انگلستان است.

ما اولین کسی بودیم که در مقابل قویترین دشمن شمشیر کشیدیم سپس تنها ماندیم و مدت یکسال با او جنگ کردیم بدون اینکه فکر تسلیم در ما ایجاد شود.

ما چراغها را خاموش کردیم و بمبها روی سرمان ریخت ولی حتی یک نفر فکر تسلیم در سرش ایجاد نشد. ما امروز در این نبرد سخت و موفق و پیروزمند شدیم و یک دشمن فوق‌العاده قوی را زمین زدیم. این دشمن اکنون منتظر حکم ما میباشد.

ولی هنوز یک دشمن قوی عنصر دیگر داریم دشمنی که طمعکار و ظالم است و مقداری از اراضی ما را تصرف کرده است ما باید پس از خاتمه جشنها در اروپا کلیه کوششهای خود را بطرف هم میهنان و دوستان و متحدین خود در امریکا متوجه سازیم و دستمان را در دست آنها گذارده و با این دشمن پنجه نرم کنیم تا آنرا از پا در آوریم.

بامداد امروز اعلیحضرت پادشاه انگلستان و ملکه و دو شاهزاده خانم در مقابل افراد ملت لندن که در مقابل کاخ سلطنتی تجمع نموده بودند ظاهر شده جواب سلام ملت را دادند.

خاتمه قطعی جنگ در اروپا

رادیو خاور نزدیک - از اولین دقیقه ساعت یک بعد از نیمه شب دیشب کلیه نیروهای زمینی - دریائی - هوائی آلمان رسما و بدون قید و شرط تسلیم دول متفق که عبارت از ۴۶ دولت است شدند و بدین وسیله جنگی که از اول سپتامبر ۱۹۳۹ شعله ور شده بود در اروپا خاتمه یافت.

پیمان این تسلیم دیروز در برلن از طرف مارشال هوائی ارتندر بنمایندگی فرماندهی ژنرال ایزنهاور و از طرف مارشال ژوکف بنمایندگی فرماندهی شوروی واز طرف ژنرال دولترددوناسیه بنمایندگی فرماندهی فرانسه وازطرف فلدمارشال کایتل بنمایندگی فرماندهی عالی آلمان امضاء شد.

دیشب هم باز فرماندهی آلمان بکلیه نیروهای زمینی و دریائی و هوائی آلمان دستور داد که دست از آتش بکشند.

فرماندهی آلمان بکلیه زیردریائیها نیز دستور داد که از زیر آب بیرون آمده و فورا بمراکز آلمانی خود رهسپار شوند.

پیمان تسلیم آلمان

رادیو خاور نزدیک - پیمان تسلیم بدون قید و شرط نیروهای دریائی و زمینی و هوائی که در شهر کوچک رنس فرانسوی امضاء شد بدین قرار است:

۱- ما نمایندگان فرماندهی آلمان در اینجا اقرار میکنیم که بدون قید و شرط بفرماندهی کل نیروهای حمله متفقین در باختر و بفرماندهی عالی اتحاد جماهیرشوروی تسلیم میشویم و نیز اقرار داریم که کلیه نیروهای زمینی و دریائی و هوائی آلمان تابع فرماندهی متفقین خواهد بود.

۲- فرماندهی آلمان فوراً به نیروهای زمینی و دریائی و هوائی آلمان به کلیه نیروهائیکه تحت تسلط فرماندهی آلمان است دستور خواهد داد که نبرد را در ساعت ۱۱ شب«دیشب» طبق ساعت اواسط اروپا متوقف سازند و کلیه این نیروها همچنان در مراکز خود بمانند و نیز هواپیماها در فرودگاههای خود و کشتیها در بندرهای خود بمانند.

۳- فرماندهی عالی آلمان متعهد میشود که هرگونه دستورات فرماندهی عالی متفقین و فرماندهی عالی شوروی را بمورد اجرا بگذارند.

۴- این مقررات برالمان و نیروهای آلمان و کلیه نیروهای مسلح دیگر که تابع آلمان است مجری خواهد بود.

۵- چنانچه فرماندهی عالی آلمان این شروط را بمورد اجرا نگذارد فرماندهی عالی متفقین و فرماندهی عالی شوروی حق خواهند داشت که هر رویه مناسبی را برای کیفر متخلفین از این پیمان اتخاذ نموده و بموقع اجرا گذارد.

فرمان ژنرال ایزنهاور

رادیو لندن - ژنرال ایزنهاور دیشب فرمان جدیدی صادر نموده و در آن از نیروهای متفقین بمناسبت این پیروزمندی برعلیه آلمان سپاسگزاری کرده و سپس اظهار داشته اکنون که ما از این دشواریها نجات یافته‌ایم باید برای حل مشکلات فعلی و آتی از همکاری کامل استفاده کنیم و کلیه کوششهای خود را در راه آزادی و سعادت بشر بکار بریم و خود را از مجادلات دور سازیم زیرا این مجادلات اشخاصی دارد که خود آنها را حل‌نمایند و خود نیز مقرر میدارند که کدام یک ارتشها و کشورها پیروزی را در اروپا بدست آورده‌اند.

روزی پیروزی در مسکو امروز است

رادیو خاور نزدیک - بامداد امروز رادیو مسکو خبر داد که آلمانها بدون قید و شرط تسلیم شدند و بموجب یک فرمان فوق‌العاده که در مسکو انتشار یافته امروز«چهارشنبه ۹ مه» روز پیروزی در مسکو اعلام شده است.

و این اولین بیانیه رسمی است که از مسکو راجع بتسلیم نیروهای زمینی و دریائی و هوائی آلمان انتشار میابد.

نطق دریاسالار دونتز

رادیو لندن - دیروز دریاسالار دونتز از رادیوی مرکز خود که در سرحدات جنوبی دانمارک واقع است نطقی خطاب بملت آلمان نمود و در آن تصریح کرد که نیروهای آلمانی در ساعت ۱۱ شب«طبق ساعت تابستانی اواسط اروپا» کلیه اسلحه خود را بزمین خواهند گذارد.

و اضافه نمود که اگر چنانچه وجود او در راس حکومت مفید باشد اماده است همچنان در راس حکومت آلمان باشد و در پایان اظهار داشت باید اقرار کرد که اساس رایش سوم آلمان پاشیده شد و شالوده حزب نازی از بین رفت و پایه دولت آلمان هم شکست خورد.

سلام نازی ملغی شد

رادیو لندن - اعلامیه دیروز فرماندهی آلمان که شاید آخرین اعلامیه این فرماندهی باشد مطلبی راجع به تسلیم بدون و قید و شرط آلمانها بمتفقین اظهار نداشته است.

لیکن این اعلامیه خبر میدهد که برطبق دستور فرماندهی انگلیس سلام نازی در کلیه نقاط خاک آلمان ملغی شده وفقط سلام معمولی ارتش آلمان از این ببعد معمول خواهد بود.

بعلاوه این اعلام فقط اشاره به نیروهای کوچک منطقه مراوی در خاک چکسلواکی نموده است.

آخرین روز جنگ در اروپا

رادیو بیروت - دیشب مارشال استالین سه فرمان صادر نمود که در اولی آگهی شده است شهر اولوموک در چکسلواکی دیروز بدست نیروهای شوروی افتاده است. و در فرمان دوم اعلام شده است که نیروهای شوروی درسدن را در آلمان تصرف کرده‌اند.

در فرمان سومی اطلاع داده است که نیروهای شوروی چندین ناحیه مهم جدید را در اتریش تصرف کردند.

بعلاوه نیروهای شوروی برود آلب رسیده و ۷۱۵۰ آلمانی را اسیر کرده‌اند.

رادیو پاریس هم اطلاع داده که نیروهای فرانسوی دیروز بدون هیچ گونه مقاومت دژ مهم لاروشال واقع بر کرانه دریای اطلس را تصرف کرده‌اند.

رادیو خاور نزدیک - در قاهره اعلامیه‌ای منتشر شده و در آن اظهار شده که کلیه نیروهای آلمانی در مجمع‌الجزایر دودکانز در مشرق دریای مدیترانه تسلیم شدند.

نیروهای مزبور بفرماندهی ژنرال واکزیبک افسر انگلیسی تسلیم شدند.

هواپیماهای انگلیسی در خاک آلمان

رادیو لندن - برای اولین مرتبه هواپیماهای انگلیسی در خاک آلمان پائین آمده و در بازگشت خود بلندن«۴۵۰» نفر از اسیرای متفقین که نزد آلمانها اسیر بوده آزاد کرده و با خود بانگلستان اورده‌اند.

این هواپیماها دیروز بعداز ظهر در خاک آلمان پائین آمده بودند.

دیروز هواپیماهای انگلیسی لااقل(۳۵۰) تن مواد خواربار برای اهالی کشور گرسنه هلند پائین افکنده‌اند.

هیتلر وگورینگ کجا هستند؟

رادیو لندن - در لندن معتقدند که هیتلر و فلد مارشال گورینگ اکنون نزد دریاسالار دونتز فوهرر جدید آلمان در یک نقطه در سرحدات جنوبی دانمارک اقامت دارند.

در نروژ

رادیو خاور نزدیک - از نروژ خبر میرسد که عده زیادی ازنیروهای متفقین اکنون در خلیج اوسلو در نروژ متمرکز شده تا بخاک نروژ پیاده شوند.

رادیو لندن - یک هیئتی از انگلستان بنروژ خواهد رفت تاترتیبات تسلیم نیروهای آلمانی را درنروژ بدهد.

رادیولندن دیروز به اهالی نروژ خبر داد که این هیئت از لندن بطرف نروژ قریبا رهسپار خواهند شد. کیسلینگ خائن معروف نروژی دیشب خواست از سرحدات عبور نموده و داخل سوئد بشود. لیکن از طرف مامورین سوئد جلوگیری شده و ناچار بنروژ مراجعت نمود.

دیروز بامداد عده‌ای کشتی های انگلیسی حامل سرباز و غیره به یکی از بندرهای نروژ وارد شدند.

در چکسلواکی

رادیو لندن - دیروز در شهر پراگ جنگ همچنان ادامه داشت ایستگاه رادیو پراگ هم اطلاع داد که مقاومت بعضی از نیروهای آلمان همچنان ادامه دارد لیکن ستونهای این نیروها بتدریج دارند تسلیم میشوند و در بعضی نقاط چکسلواکی هنوز عده‌ای از آلمانها وجود دارند که بپوسته نسبت باهالی کشوری تعدی نموده و مردم را تاراج می‌کنند. رادیو پراگ در یک برنامه خود اطلاع داد که نیروهای آلمان در بوهم بدون قید و شرط تسلیم شدند و ظاهرا شهر پراگ آخرین پایتخت اروپائی خواهد بود که تسلیم میشود و اکنون عده‌ای از نیروهای چکسلواکی در مقابل آلمانها ابراز فعالیت مینمایند.

آلمانها هنوز در پراگ نبرد میکنند و دیروز بمبهای خود را برعلیه این شهر بکار بردند.

ادوارد هریو سیاستمدار معروف فرانسوی وارد تهران شد

۲۰ اردیبهشت ۱۳۲۴

ادواردهریو سیاستمدار معروف و محبوب فرانسوی که از هفته پیش انتظار ورود ایشان را بتهران داشتیم دیروز ساعت ۵ بعد از ظهر بتهران وارد شدند.

هریو را خوانندگان ما کم و بیش میشناسند. این سیاستمدار نامی که اکنون قریب ۷۰ سال از زندگی او میگذرد یکی از محبوب ترین و شریف ترین رجال فرانسه است که مورد احترام و محبت ملت خود می باشد.

هریو چندین بار نخست وزیر فرانسه بوده و مکرر در کابینه های فرانسه مقام وزارت خارجه و فرهنگ را داشته و پیش از آغاز جنگ ریاست مجلس شورای ملی فرانسه را عهده دار بود.

هریو همواره طرفدار معنویات و یکی از معتقدین جدی همکاری و تعاون ملل بوده و از این رو در بین سایر ملل جهان نیز دارای احترام کامل می باشد.

هنگامی که مارشال پتن قرار داد متارکه جنگ را با آلمان ها امضاء نمود هریو طی نامه‌ای که باتفاق رئیس مجلس برای مارشال نوشته بودند بدین کار او اعتراض نموده و عمل او را که بدون تصویب مجلس ملی و مجلس سنای فرانسه انجام شده بود غیر قانونی تلقی نمودند.

در موقع زمامداری مارشال پتن و حکومت لاوال هریو باز نشسته بود و هنگامیکه در بلفور میزیست لاوال از لحاظ احترامی که هریو در جامعه فرانسوی دارد خواست از وجهه او استفاده نموده ووی را در کارها وارد نماید ولی هریو نپذیرفت و مخالفت خود را با سیاست لاوال آشکار ساخت از اینرو آلمانها او را دستگیر نموده و باسارت بکشور خود بردند.

هریو پس از آزادی بکشور اتحاد جماهیر شوروی مسافرت نمود و اکنون از آن کشور بایران آمده و در نظر دارد از راه قاهره بفرانسه عزیمت نماید.

ما از فرصت استفاده نموده مقدم این میهمان گرامی و ارجمند و این سیاستمدار ملی و نامی را بکشور ایران تبریک میگوئیم.

چهار نشان عالی به‌استالین داده شد

اظهارات استالین درباره لهستان

رادیو لندن - بموجب فرمانی که در مسکو انتشار یافته مارشال استالین بچهار نشان عالی از نشان های اتحاد جماهیر شوروی نائل شده است.

آخرین خبر
۲۹ اردیبهشت ۱۳۲۴
از رادیو لندن ساعت دوونیم بعدازظهر متن نامه مارشال استالین درباره لهستان

امروز صبح رادیوی مسکو متن نامه‌ای را که مارشال استالین برای خبرنگار روزنامه «تایمز» لندن فرستاده است انتشار داد.

خبرنگار روزنامه تایمز چندی پیش طی نامه‌ای خطاب بمارشال استالین توضیحاتی دراطراف توقیف سران حزب دموکرات لهستان و ارتباط آن با تشکیل دولت لهستان خواسته بود و نامه اخیر مارشال استالین درحقیقت جواب آنست و متن آن از اینقرار است:

اولا - توقیف دموکرات های لهستان که درراس آنها ژنرال «اراکوسیسکی» قرار دارد هیچگونه ارتباطی با مسئله حکومت موقتی لهستان ندارد.

این اقایان برحسب مقرراتی که مربوط بجلوگیری از خرابکاری و حفظ نظم اوضاع است و شبیه بقانون لزوم دفاع از مملکت درانگلستان است توقیف شده‌اند.

اقدام به توقیف نیز طبق پیشنهاد فرماندهان محلی و تصویب فرماندهی نیروهای شوروی بعمل امده است.

ثانیا - انچه که گفته میشود که این لهستانیها میخواهند با دولت شوروی وارد مذاکراه شوند بر خلاف حقیقت و واقع است و دولت شوروی نیز با آنها وارد مذاکره نخواهد گردید.

ثالثا - تشکیل دولت لهستان باید برطبق مقررات و تصمیمات انجمن کریمه بعمل آید و نباید اجازه داد که از مقررات و تصمیمات این انجمن انحرافی حاصل شود.

درتشکیل دولت لهستان باید این نکات را در نظر گرفت.

۱- دولت موقتی باید طوری تشکیل شود که پایه و اساس دولتی باشد که بعدا تشکیل خواهد گردید و متفقین همه آنرا برسمیت بشناسند مانند دولت موقتی یوگوسلاوی که همه آنرا برسمیت شناخته‌اند.

دوم - در تجدید دولت لهستان باید عناصر و افرادی شرکت نمایند که با شوروی روابط دشمنانه‌ای ندارند نه آنهائیکه مخالف با دوستی دو دولت شوروی و لهستان می باشند.

سوم - تجدید حکومت لهستان باید بدست لهستانیهائی صورت گیرد که بامیل لهستان ارتباط داشته و درتماس بوده‌اند و نه با لهستانی های مقیم کشورهای دیگر.

جشن پیروزی

سخنان حکیم‌الملک نخست‌وزیر بمناسبت پایان جنگ

ادوارد هریو گفت:
من به این پیروزی اطمینان داشتم و بهمین جهت از تسلیم به دشمن امتناع کردم

۲۲ اردیبهشت ۱۳۲۴

عصر روز پنجشنبه، جشن با شکوهی بمناسبت پیروزی ملل متفق در اروپا و پایان جنگ دراین قاره، در کاخ وزارت خارجه برپا شده بود و بدعوت آقای نخست وزیر، عده زیادی از رجال ایرانی و خارجی در آن شرکت داشتند.

دراین جشن، ادوارد هریو سیاستمدار فرانسوی و رئیس سابق مجلس شورای ملی فرانسه و همچنین پرفسور «ماسینیون» حضور داشتند.

دراین مجلس که حضار خود را در محیطی صمیمی می یافتند و سخن از دنیای صلح و برامید فردا بود، آقای نخست وزیر نطقی ایراد کردند و گفتند: «امروز در مقابل عظمت وقایع مسرت بخش تاریخی که خوشبختانه هم با شروع تصدی اینجانب بخدمتگزاری کشور تصادف نموده سکوت و خاموشی جایز نیست.

فتح و پیروزی امروز بیشتر از اینجهت عظمت و اهمیت دارد که ما می بینیم و روزبروز هم بیشتر و بهتر واقف می شویم که اساس این کشمکش و نبرد دراین دفعه بخلاف جنگهای سابق اصلا یک مجادله معمول و مبارزه دو قوه و یا تظاهر بزور ازمائی نبوده است بلکه مقصود اصلی و هدف مشترک از ناحیه متفقین ما احترام بازادی و دفاع از آن احترام بعهد و پیمانها و احترام بتعهدات و تقبلات بین المللی بوده است که فقط برای حفاظت این اصول که ضامن آسایش جامعه ها و نقطه اتکای ملل و کشورها است ایستادند تازانوی دشمن را بزمین آوردند.

طمع و خود بسندی، زورگوئی، میل به تجاوز و تعدی و حرص و آزهای بیمورد یک سلسله خیالات واهی تولید کرده دستگاهی عظیم و نابود کننده را بوجود آورد.

عشق و ایمان بازادی ملل و استقبال دول، آرمان و آرزو برفاه و آسایش بشر هم در طرف دیگر تصمیم و اراده خلل ناپذیری را ایجاد نمود که با فداکاری و از خود گذشتگی در مدتی قلیل قدرت و قوت مخیرالعقولی را در اختیار آورد که توانائی داد سد بسدیدی در مقابل قوه اهریمنی بوجود آورده رفته رفته هم آن قوه را نیست و نابود نماید.

خداوند متعال که بشر را با قوه عقل و بینش بردیگر موجودات برتری داد برای این بوده است که خوب را از بد تمیز داده براه راست رهبری و جون این قوه و مایه ادراک را داریم مسئول اعمال و رفتار خود هستیم و نباید هیچگاه از صراط مستقیم منحرف و آنچه را برخود نمی پسندیم بردیگران روا داریم.

نصفت و عدالت و شناختن حدود و حقوق دیگران چرا باید برظلم و جور و اجحاف و تعدی رجحان نداشته باشد

اگر زور حاکم بر مقدرات جامعه ها باشد پس اینهمه مبانی حقوق و این عهد و پیمان های دور و دراز برای چیست؟ و چگونه ممکن است با قبول اصولی که خلاف آزادی بشر باشد وسائل رفاه و آسایش مردم را فراهم کرده و بپیشرفت تمدن اطمینان حاصل نمود.

شکر خدا را که فتح و ظفر نصیب طرف آزادی و پیروزی نهائی بمتفقین ما عاید شد.

برای سپاسگزاری از این نعمت باید بحقیقت و واقع همه برای آزادی و اجرای عدالت و برای رفاه و آسایش جامعه های بشری کار کنیم تا روح پاک میلیونها سرباز دلیر و شجاع را که در این راه بخاک هلاکت افتادند شاد نمائیم.

فداکاری میلونها سرباز وبی باکی این مردان غیور که خود را بخرمن آتش زده از جان ودل پروانه وار بدور آرزو پرواز و آنقدر بپای مقصود مثل شمع فروزان ایستادند تا سراپا سوخته و نابود شدند تا ابد قابل ستایش و قدردانی است.

نام نامی سران کشورهای بزرگ مخصوصا روزولت فقید و مارشال جماهیر شوروی استالین و نخست وزیر انگلستان که در راه آزادی ملل و پیشرفت مقصود کوششها و فداکاریهای بی پایان نمودند هیچگاه فراموش شدنی نیست اسامی سرگردگان ارتشهای آزادی که از شرق و غرب دشمن سرسخت را درمیان گرفته و با تدبیر و از خود گذشتگی و بردباری و تحمل انقدر کوشش و استقامت بخرج دادند تا شاهد مقصود را در آغوش گرفتند سالیان دراز و هزاران هزار سال با احترام و قدردانی در اذهان آزادیخواهان جهان باقی و برقرار خواهد بود.

در پایان عرایضم بسی خورسند و مسرورم که در این مجلس که تشکیل شده است یافتخار دیدار یکی از رجال بزرگ دنیا آقای ادوارد هریو که امروز میهمان ایرانیان میباشند، نائل می شوم خدماتی را که این شخص بزرگ در سنوات متوالی بعالم بشریت و آزادی نموده‌اند بر هیچیک از ما پوشیده نیست و امیدوارم که در ادامه خدمات مؤثر و مفید خود در راه آزادی و تمدن بشر کامیاب باشند»

در پایان نطق آقای نخست وزیر آقای ادوارد هریو بزبان فرانسه و با بیان مهیجی چنین گفتند:

«از اینکه در جائی باین باشکوهی آغاز سخن میکنم اندکی در خود احساس بیم و هراس می نمایم معمولا زندان قوه نطق و بیان را از شخص میگیرد و من در طول اسارت خود شاید از جمله این اشخاص بوده‌ام و بعلاوه افتاب درخشان کشور شما و هم چنین میهمان نوازی ملت شما چنان مرا سرشار و از خود بیخود ساخته که حق دارم چنین بیم و هراسی داشته باشم ولی با این همه بدرجه عفو و اغماض و ادب ایرانیان که از مشخصات ذاتی آنهاست آشنائی کامل دارم.

من از دیدن پرچم های متفقین و پرچم شما که در پهلوی هم قرار گرفته‌اند از شادی اشک بچشمانم آمده و هیچ کس شاید چون من به جلال و ابهت آن بی نبرد. پس از فداکاری های زیاد و مبارزات و تحمل رنج و مشقت ها بالاخره ازادی و تمدن پیروز شدند من باین پیروزی شک و تردیدی نداشتم و همیشه از تسلیم بدشمن امتناع داشتم زیرا میدانستم که بالاخره ازادی و فرهنگ پیروز میشوند اکنون از صمیم قلب شادی میکنم و من بسهم خود از اینکه باز روزگار مرا بمیان شما کشانیده تا با شما در جشن پیروزی فرهنگ و تمدن که همیشه از طرفداران آن بوده‌اید شرکت کنم شادمان و خوشحالم

نطق هریو با کف زدن های حضار خاتمه یافت و مدعوین بسالن پذیرائی راهنمائی شدند و مجلس جشن پیروزی تاساعت هفت و نیم ادامه داشت.

اطلاعات

نطق مهم دشتی در مجلس شورایملی

صلاحیت نخست‌وزیری صدرالاشراف مورد بحث قرار گرفت

علی دشتی

۵ تیر ۱۳۲۴

لایحه بودجه مجلس شورای ملی در جلسه امروز تصویب شد - آقایان دکتر مصدق و دشتی بترتیب از طرف نمایندگان اقلیت و اکثریت صحبت کردند.

یکساعت و بیست دقیقه پیش از ظهر امروز جلسه علنی مجلس شورای ملی بریاست آقای سید محمدصادق طباطبائی تشکیل گردید.

پس از آنکه رسمیت جلسه اعلام شد آقای رئیس بلافاصله اعلام داشتند که دستور بودجه مجلس شورای ملی است

بودجه مجلس مطرح شد در اطراف هریک از مواد پیشنهادات مختلفی واصل و مطرح گردید.

و بالاخره نسبت به لایحه بودجه مجلس شورای ملی پس از مذاکرات زیاد با ورقه رای گرفته شد و باکثریت ۸۲ نفر از ۸۸ نفر عده حاضر در مجلس تصویب گردید.

بعد از دستور

چون در اینوقت موضوع دیگری در دستور نبود لذا قرار شد مطالب بعد از دستور گفته شود.

آقای دکتر مصدق چون قبل از سایرین اجازه خواسته بودند بشت تریبون رفتند و خطابه خودشانرا بشرح زیر قرائت نمودند:

مجلس شورای ملی مرکز ثقل مملکت و مسئول کارهائی است که در مملکت میشود زیرا مجلس است که میتواند دولت خوب بیاورد و دولت بد را ساقط کند اسقاط بدون ذکر دلیل دولتهای قبل حاکی از این است که بعضی از نمایندگان میخواهند دولتی روی کار آید که تحت نفوذ واقع شود و آن ها را در دوره ۱۵ وارد مجلس نماید در صورتی که امروز دولتی لازم است که مورد احترام جامعه باشد و انتخابات دوره ۱۵ را بنفع مملکت اداره کند آن دولتی که برای ورود بعضی اشخاص در مجلس تشکیل شود اگر در یک قسمت از مملکت بانجام ماموریت خود موفق شود در قسمت دیگر نمیشود و مجلس ۱۵ از حضور نمایندگان ملت محروم خواهد بود. ما حاضر نمیشویم که بهیچ قیمت از نظریه خود عدول کنیم و از این قضیه حیاتی صرفنظر نمائیم و با دولتی موافقت کنیم که بخواهد مجری نظریات خصوصی بعضی از نمایندگان بشود اینها جهاتی است که عده‌ای از نمایندگان را به تشکیل یک اقلیت ثابت وادار کرد و این عده تصمیم دارند تا آخرین مرحله امکان مبارزه کنند و اکثریت را از رویه‌ای که اتخاذ نموده است منحرف نمایند.

تحریکات برضد اقلیت

آنهائی که از اوضاع آشفته استفاده می کنند و باز می خواهند برسرمایه زیاد خود بیفزایند حاضر نمی شوند که از رویه ایران خراب‌کن خود صرف‌نظر نمایند و از هرگونه عمل و اقدامی برای اینکه اقلیت را مغلوب کنند خودداری ندارند ولی غافل از اینکه امروز دیگر آن زمان نیست که مردم از خواندن بعضی مقالات اشخاص مغرض گمراه شوند

امروز در جامعه اشخاصی هستند که معایب و محاسن کار را تشخیص می دهند و آنچه در صلاح و ثواب مملکت است قضاوت می نمایند.

انتظارات ما از علماء و قضات و استادان و مهندسین و دبیران و آموزگاران و بازرگانان و اصناف و کارگران و سایر طبقات این است که در این مبارزه حیاتی ما را پشتیبانی نمایند.

اظهار تمایل باکثریت

چون وضعیت کنونی اصلاح نمی شود مگر اینکه یک دولت قوی زمامدار شود و تشکیل چنین دولتی مقدور نیست مگر اینکه اکثریت قریب باتفاق مجلس با آن موافقت کنند برای این منظور ما دست دوستی بطرف اکثریت دراز کردیم و بتقاضای اکثریت حاضر شدیم که نام چند نفری را برای نخست‌وزیری ببریم و با هر دولتی که اکثریت از اشخاص صالح و مورد اعتماد جامعه تشکیل دهد موافقت کنیم ولی اکثریت نخواست با ما همکاری نماید و چون یکی از نامبرده ها آقای حکیمی است بعضی از جراید برای مشوب کردن اذهان مردم ایراد میکنند که اگر ایشان صلاحیت دارند چرا به برنامه دولت ایشان رای ندادیم و اگر ندارند خطور باز آقای حکیمی را برای زمامداری پیشنهاد مینمائیم این است که لازم میدانم نظریات اقلیت سابق را عرض کنم تا اینکه مندرجات بعضی از جراید موجب سوء تفاهم نشود.

علت امتناع در موقع رای ببرنامه دولت حکیمی

با اینکه در موقع اظهار تمایل من و چند نفر دیگر یعنی اقلیت سابقه به آقای صادق (مستشارالدوله) رای داده بودیم چون اکثریت مجلس به آقای حکیمی اظهار تمایل نمود و ایشان هم دارای سوابق روشنی هستند ما با ایشان موافق شدیم و میخواستیم که آقای مستشارالدوله هم در دولت ایشان شرکت کنند ولی چون آقای حکیمی در تشکیل دولت نظریات ما را قبول ننمود نسبت بدولت ایشان مردد شدیم و چند روز قبل از گرفتن رای تقاضا نمودیم که ایشان برای پست حساس وزارت کشور کسی را که مورد اعتماد جامعه باشد تعیین کنند و در موقع مذاکرات در برنامه هم آنچه عرض نموده‌ام این است نقل میکنم:

«منتظر میشویم که انتخابات آقای نخست‌وزیر را در خصوص پست های بلامتصدی مشاهده کنیم و یقین دارم که با حسن انتخاب می توانند ما را که هیچ نظری غیر از خیر مملکت نداریم بخود جلب نمایند.»

ونظر باینکه ایشان توجهی ننمودند ما هم از دادن رای امتناع نمودیم زیرا حسن ظن باقای حکیمی دلیل نبود که نسبت بدولت ناقص ایشان اعتماد کنیم ما چه میدانستیم که بعد از دادن رای ببرنامه چه اشخاصی متصدی پستهای بلامتصدی میشوند که قبلا اعتماد خود را نسبت بهیئت دولت ایشان ابراز نمائیم.

نظریات من نسبت بآقای صدر و همکاران ایشان

آقای صدر از حیث سن و سابقه برای کاری که در نظر گرفته شده‌اند صلاحیت ندارند.

۱- راجع بسن در سال ۱۳۰۹ هجری قمری که من با سالارالسلطنه پسر ناصرالدین شاه همبازی بودم ایشان معلم شاهزاده بودند و اکنون ۵۶ سال میگذرد و دران زمان معمول نبود که جوان ۲۰ ساله‌ای را بآن سمت انتخاب کنند.

اگر ما قبول کنیم که در ۱۳۰۹ ایشان مرد ۴۰ ساله بوده‌اند اکنون ۹۶ سال دارند

معلوم نیست از روی چه نظر اقایان نمایندگان اکثریت از کسانی که مورد توجه جامعه هستند صرفنظر میکنند و دنبال کسانی میروند که دخالت آنها در کار وضعیت داخلی و بین‌المللی ما را وخیمتر کند.

روزیکه اکثریت تمایل خود را بآقای صدر اظهار نمود من از شهر غایب بودم مراجعت بشهر در روزنامها خواندم که ۶۸ نفر بجلسه رفته و تمایل خود را بشخص ایشان اظهار کرده‌اند و ندانستم از چه نظر خواسته‌اند کاری برخلاف قانون اساسی بکنند زیرا طبق اصل هفتم موقع اتخاذ رای باید سه چهارم اعضا حاضر در مرکز حضور داشته باشند و ۶۸ نفر از سه چهارم کمتر است و معلوم نشد که عده مزبور برای چه با آن عجله و شتاب بجلسه رفته و خواسته‌اند که دیگران هم در رای تمایل شرکت نمایند.

تا دولت او بمجلس معرفی نشود رسمیت پیدا نمی کند و یک جنین دولتی اگر تصمیمی اتخاذ کند ارزش قانونی ندارد و از این نظر بود که موقع تصویب ۱ دوازدهم بودجه خردادماه مملکتی مجلس شورای ملی معاون وزارت دادگستری را که در زمان تصدی دولت های قبل معرفی شده بود در جلسه ۲۷ خردادماه بذیرفت و انکسی که بنام وزیردر آن وزارتخانه بود احضار نکرد.

در اینموقع که مملکت هزارجور گرفتاری و محتاج بدولت رسمی است معلوم نیست این اشخاص چه خدمات گرانبهایی می خواهند به مملکت بکنند و چه نقشه‌ای برای اصلاحات ترسیم کرده‌اند که با نداشتن مقام رسمی بوزارتخانه ها حاضر میشوند و نمی خواهند تکلیف مملکت را معلوم نمایند.

کمک متفقین بایران

در این موقع آقای ناصرقلی اردلان در خصوص خبری که در روزنامه اطلاعات مورخه دوم تیرماه راجع بحمل خواربارو سایر مایحتاج زندگی از امریکا به کشورهای اروپا بمقدار ظرفیت دوبست کشتی در ماه درج شده بود اشاره کردند و اظهار داشتند که ملت ایران بیش از سایر ملل در راه متفقین فداکاری کرده‌اند و جای آن دارد که اقلا از این دوبست کشتی ده کشتی را برای کمک دولت امریکا بایران اختصاص دهند و بخصوص ارباب جراید باین موضوع حیاتی توجه نموده انرا در جراید خود منعکس سازند.

نطق آقای دشتی

در اینموقع آقای دشتی راجع بروش اکثریت در قبال رفتار اقلیت در پاسخ آقای دکتر مصدق بیانات زیر را ایراد نمودند:

خیلی خوشوقتم که آقای دکتر مصدق صحبت کردند اگر سایر افراد اقلیت صحبت میکردند ما بسیار خوشوقت میشدیم زیرا در نتیجه بیانات آنها بموضوع برای همه روشن میشد.

آقای دکتر مصدق راجع برفتار اقلیت چند روز زحمت کشیدند و خودشان را جمع و جور کردند و مقاله‌ای نوشتند که امروز انرا خواندند و دیدید.

البته سایر آقایان اکثریت هم در موقع خود جواب خواهند داد. ان اندازه‌ای که بنظر من میرسد در جواب ایشان خواهم گفت ولی تقاضا دارم که مجلس با کمال بیطرفی بعرایض من گوش و توجه کند و سپس آقایان راجع به ان قضاوت کنند.

جیزی که در این دو هفته اخیر زیاد روی ان صحبت میشود و حتی در حضور آقای رئیس هم گفته شد جمله‌ای است که در جراید و مجالس باکثریت میگویند و میگویند ۱۴ ماه وقت مجلس را تلف کرده‌اند.

در اینجا یک نکته دقیقی هست و آن این است که این اکثریت اکثریتی نیست که از ۱۴ ماه پیش تشکیل شده باشد (نمایندگان - صحیح است - صحیح است) این اکثریت تازه همین چند روزه تشکیل شده است بسیاری از افراد اکثریت تا چند روز پیش جزو اقلیت بودند خود من در کابینه ساعد و بیات و حکیم‌الملک جزو اقلیت بودم همچنین عده دیگری از افراد اکثریت فعلی. پس بنابراین بطور مطلق نباید فرض کنیم ما یک اقلیت ۳۰ الی ۴۰ نفری از روز اول اقلیت بوده و یک اکثریت ۶۸ نفری هم از روز اول اکثریت بوده پس رویهمرفته صحبت اقلیت و اکثریت کردن با این ترتیب صحیح نیست و دیگر نباید صحبتی در خصوص اینکه اقلیت یا اکثریت نگذاشت این ۱۴ ماه کار بشود بکنیم.

اما راجع باینکه در دوره سیزدهم قانون استخدام دکتر میلسپو و مالیات بردرامد و مانندانها گذشت جواب لازم ندارد بدهم زیرا استخدام دکتر میلسپو دلایلی داشت و بکعده از مردمان باکدامن و شریف کشور آن روز طرفدار آمدنش بودند (نمایندگان صحیح است. صحیح است) ولی بعد که دیدند بد کار میکند با او مخالف شدند خود بنده هم همین طور این لجن مالی کردن دوره سیزدهم مجلس و این حرفها را زدن صحیح نیست دوره سیزدهم مجلس ایران یکی از دوره های بسیار خوب مجلس ایران بود (نمایندگان صحیح است. صحیح است) یکی از کارهای خوب ایندوره قرارداد سه چانبه‌ای بود که با دول متفق بست (نمایندگان صحیح است - صحیح است) در صورتیکه در آن روز هنوز افکار نسبت باین موضوع روشن نبود و حتی بمرحوم فروغی درپشت همین تریبون سنگ زدند ولی مجلس سیزدهم با کمال شهامت و دوراندیشی تشخیص داد که باید بادو ملت دوست بزرگ همسایه همکاری کند (نمایندگان صحیح است - صحیح است) (آقای مهندس - فریور باین کسی ایرادی نداشت) درست است اما میخواهم بگویم دوره سیزدهم کارهای بسیارخوبی هم کرده است که یکی از آنها این است در دوره سیزدهم مجلس مردمان بسیار باکدامن و شریف و کسانی بودند و حالا هم هستند که جز صلاح کشور چیزی نمیخواهند (نمایندگان صحیح است - صحیح است).

یک نکته دیگر همیشه در بیانات آقای دکتر مصدق است و آن این است که همیشه کلیاتی را میفرمایند که صحیح است ولی در مقام عمل صحیح نیست. آقای دکتر مصدق میگویند دولت نباید در انتخابات مداخله کند صحیح است بسیار خوب مگر کسی گفت بکند کی گفته مگر صدر را آورده‌اند که در انتخابات مداخله کند؟ در بین اکثریت حتی صحبت انتخابات هم نشده است (نمایندگان صحیح است - صحیح است) حتی عقیده داشتیم که این کابینه بماند تا موقع انتخابات برای اینکه کشور دولت داشته باشد اصلا کو انتخابات؟ این حرفها چیه؟ این حرفها را همیشه برای این میزنند که ذهن اشخاص را مشوب کنند. البته نمیخواهم بگویم دکتر مصدق جنین مقصودی داشته‌اند ولی در خارج اینطور گفته میشود ما اصلا در مقابل بن‌بست گیر کرده‌ایم اگر امام جعفر صادق را هم بیاوریم باز مخالفت میکنند آقای تقی زاده که مرد شریف و پاکدامن و درستی است بیاورید ما هم پشتش را میگیریم و طرفداری میکنیم اگر در این مجلس نود نفر طرفدار پیدا کرد؟ شما برای نخست‌وزیری اسمهائی را ذکر کردید ولی هیچ کدامشان انصافا ده یک قدرت فکری صدر را ندارند اکثریت که شوخی نیست اگر شما بدانید حقدر زحمت کشیده میشود تا شصت هفتاد نفر را با یک فکر موافق کرد. هرکس یک عقیده و هر فرد یک مزاجی دارد. کابینه صدر تشکیل شد گفتیم اگر حرفی دارید بیائید دربرنامه‌اش صحبت کنید اصلا نگذاشتید (آقای ایرج اسکندری - سوابقش جی؟) چه سوابقی هرکسی شخصیتی دارد سوابق دارد مگر اینکه بروید مشتی حسن بقال را بیاورید والا تمام رجال سوابق دارند یعنی همه را لجن مال کردید و آبروی همه برا بردید (نمایندگان صحیح است. صحیح است)

این مملکت از حیث ادم فقیر است شما کسی که باکدامن باشد شجاع باشد قدرت فکری داشته باشد معرفی کنید از اخر کابینه بیات کشور دچار بحران است همه می نشینید صحبت میکنید تا بلکه کسی را پیدا کنید که اکثریتی از آن طرفداری کند. شما خیال نکنید که اکثریت نمیداند که بهتر است نخست‌وزیر ۸۰ الی ۹۰ طرفدار داشته باشد این نکته را همه میدانیم. بعد از کابینه آقای بیات در منزل یکی از رفقا که آقای دکتر معاون و زنگنه و معظمی هم بودند صحبت شد پنج نفر را اسم بردند برای هرکدام سوابقی شمردند و برای هرکدام ایرادی گرفتند ناچار با این ترتیب یکی را میاورند که حاد نباشد ولی در عوض پاکدامن و قرص و مطلع باشد (آقای مهندس فریور - پاکدامن:) بله صدر پاکدامن است مگر چه کرده دزد و آخنبی پرست که نیست صدر چه دزدی کرده، چه ایرادی دارید نباید که مرتب هی لکه بمردم زد همین آقای دکتر مصدق لایحه نفت را مطرح کرد بعضی از روزنامه ها چیزهائی راجع به این مرد محترم نوشتند که انسان شرم میکرد (نمایندگان صحیح است - صحیح است) هرکسی را که نباید لجن مال کرد.

موضوع دیگر اینبود که آقای دکتر مصدق خواستند بکار کابینه ایراد قانونی بگیرند در صورتیکه ایرادشان وارد نیست زیرا بموجب قانون اساسی تعیین نخست‌وزیر و وزراء باشاه است نه مجلس (نمایندگان - صحیح است. صحیح است) ولی از آن جائی که در مقابل مجلس مسئول هستند از مجلس راجع باینها تمایلی میخواهند والا رای گرفتن سابقه ندارد و معمول نبوده سابق هم آقای مونتمن‌الملک بفراکسیون ها مینوشتند نظرتان را بدهید در آن وقت فراکسیونهای مرتبی بود حالا هم در اروپا اینطور معمول است. این رای نیست این اظهار تمایل است

این ترتیب حکومت صدر کاملا حکومت قانونی است. (نمایندگان صحیح است - صحیح است) زیرا آقای صدر را شاه تعیین کرده است و وزرایش هم تعیین شده‌اند و در مجلس طرفدار و اکثریت دارد (عده‌ای از نمایندگان اقلیت - اکثریت ندارد) چرا اکثریت هم دارد بگذارید بیاید اگر نداشت میرود بگذارید دولت جریان پارلمانی را طی کند شما حاضر نمی شوید و مجال نمیدهید که دولت بمجلس بیاید.

ما بشما که اقلیت هستید گفتیم حاضریم همکاری کنیم بگذارید صدر بیاید اگر اکثریت نداشت خودمان موافقت میکنیم که برود حتی گفتیم خودتان بیائید نخست‌وزیر شوید بشما رای میدهیم قبول نکردید.

الان سیاست خارجی و داخلی ما مستلزم اینست که ما ائتلاف داشته باشیم (نمایندگان صحیح است - صحیح است) میفرمائید مجلس در موقع گذراندن لایحه یک دوازدهم بودجه معاون وزارت دارائی را خواست و وزیر دارائی رانخواست اینکه دلیل نشد زیرا اگر وزیر را میخواست جلسه بهم میخورد و حقوق مردم داده نمی شد این صحبت ها دلیل نمیشود حکومت صدر حکومت قانونی است (نمایندگان - صحیح است. صحیح است) (عده‌ای از نمایندگان اقلیت - صحیح نیست - صحیح نیست)

(همهمه و اعتراض نمایندگان اکثریت و اقلیت)

(یکی از نمایندگان اقلیت - رای اعتماد ندارد) (آقای سید محمد طباطبائی - رای اعتماد در قانون اساسی نیست) (آقای مهندس فریور - هست) (آقای دشتی - اگر شما سابقه رای می خواهید اینطور است که میگویم بقانون اساسی هم مراجعه کنید و ببینید همین است که میگویم و در انجا هم ذکری از رای اعتماد نشده و بعلاوه مطابق قانون اساسی تعیین وزراء با پادشاه است، ریاست قوه مجریه هم با شخص اعلیحضرت همایونی است (نمایندگان - صحیح است. صحیح است) شما اصلا بمجلس فرصت نمیدهید که کار کند ما در مقابل افکار عامه ملت ایران از شما تقاضا داریم بنشینید و بگذارید تکلیف کابینه صدر معین شود.

ختم جلسه

در اینموقع که بیانات آقای دشتی خاتمه یافته بود عده‌ای از نمایندگان اکثریت و اقلیت اجازه صحبت خواستند عده‌ای هم چون نیمساعت بعدازظهر بود و وقت گذشته بود جلسه را ترک کردند.

آقای رئیس خطاب بآقایان نمایندگان اظهار داشتند که در موقع ختم جلسه باید کلیه آقایان بنشینند تا از طرف رئیس ختم جلسه اعلام شود نه اینکه فورا از جلسه خارج شوند و سپس اضافه کردند که جلسه آینده روز پنجشنبه تشکیل خواهد شد.

چرا دولت حکیمی سقوط کرد؟

ع . مسعودی

۱۴ خرداد ۱۳۲۴

مامکرر در اطراف لزوم تشکیل یک اکثریت و اقلیت و با برنسیب در مجلس گفتگو نموده بودیم و مخصوصا پس از سقوط کابینه بیات هنگامی که در مجلس راجع بدولت و کاندیدای نخست وزیری گفتگو بود گوشزد نمودیم تا دولت پایدار و با دوام و مقتدر قانونی بوجود نیاید دردهای کشور اصلاح نخواهند شد و دولت پایدار و با دوام نیز وقتی بوجود خواهد آمد که اکثریت متفق و متحدی از آن پشتیبانی نماید و اقلیت نیز با انتقادات منطقی از خطایای آن جلو گیری کند.

متاسفانه انطور که انتظار میرفت هنگام تشکیل دولت آقای حکیمی اکثریت ثابتی بوجود نیامد و اختلاف نظری که در بین فراکسیونها راجع بکاندیدای نخست وزیری بود مانع شد که ائتلاف و اتحاد نظری در بین اکثریت پیدا شود و بهمین جهت نسبت بآقای حکیمی با ۶۳ رای ابراز تمایل شد.

پس از آن مخصوصا در نتیجه تشنجات و پیش آمدهای اخیر مجلس که از هر حیث موهن بمقام مقدس مجلس شورای ملی بود کم کم این فکر در بین عده زیادی از نمایندگان مجلس پیدا شد که باید برای همیشه پایان تشنجات و قیل و قالهای وهم آور خاتمه داد و در درجه اول در خود مجلس مقررات و نظامات انرا رعایت نمود و محترم شمرد زیرا این تشنجات و جریانات نامطلوب صرف نظر از اینکه مغایرت با روح و خلق ایرانی و اخلاق و ادب دارد مانع پیشرفت کارها میشود و موجب بطی جریان امور مملکت میگردد.

در نتیجه پیدایش این فکر که بزودی طرفداران زیادی در مجلس و بین عموم نمایندگان پیدا کرد برای نخستین بار آقای آصف نماینده کردستان در منزل خود دعوتی از جمعی از نمایندگان نمودند و در آن جلسه که بالغ بر ۶۰ نفر از نمایندگان حضور داشتند موضوع جریانات داخلی مجلس مطرح گردید.

و عموما از بعضی پیش آمدهای نامطلوب ابراز تاسف کرده و لزوم همفکری و هم آهنگی و تشکیل یک اکثریت ثابت را تایید نمودند.

در دنبال این جلسه که در منزل آقای آصف تشکیل شده بود جلسات دیگری نیز در منزل سایر آقایان نمایندگان تشکیل شد و در جلسات اخیر عده نمایندگان معتقد بتشکیل اکثریت ثابت بالغ بر ۸۵ نفر گردید و بطور کلی تمام اعضاء:

فراکسیون میهن و استقلال و اتحاد ملی و ملی و آزادی و دمکرات و عده‌ای از منفردین در آن شرکت نموده‌اند.

تا قبل از سقوط دولت موضوعی که موجب تشکیل این اکثریت شده و همه روی آن ائتلاف و اتحاد نموده‌اند - حفظ نظامات و مقررات مجلس و اجرای اصول آن بدون هیچگونه تبعیضی بوده و ارتباطی بمخالفت و موافقت با دولت نداشت.

این بود جگونگی جریان تشکیل اکثریت و ائتلافی که اخیرا در مجلس پیدا شده که هنوز معلوم نیست آیا این ائتلاف را اکنون تعمیم داده و شامل دولت آینده خواهند نمود یا نه؟ اما راجع بدولت.

نظریات نمایندگان راجع بدولت آقای حکیمی

بطور کلی در مجلس نسبت به شخص آقای حکیمی اعتماد و اطمینان کافی بوده و عموما ایشان را مردی - خیر خواه و وطن پرست و باکدامن میدانند و حتی انهائی هم که بازمامداری ایشان مخالف بودند این صفات ایشان را تصدیق داشته و مخالفت خود را از این لحاظ توجیه میکردند که ایشان بواسطه ضعف مزاج و کهولت از عهده اداره امور کشور حنانکه باید برنمیایند ولی روی هم رفته اکثریت به ایشان رای تمایل داد و ایشان نیز کابینه خود را تشکیل و باعلیحضرت همایونی و مجلس معرفی نمودند.

راجع بکابینه ایشان پس از معرفی ایرادات گوناگونی در مجلس میشد و چه نمایندگان اکثریت که رای تمایل به آقای حکیمی داده بودند و چه اقلیت هر یک بنحوی انتقاداتی از کابینه ایشان مینمودند.

عده‌ای معتقد بودند که شایسته بود آقای نخست وزیر اعضای کابینه خود را از عناصر فعال و جوان انتخاب کنند جمعی دیگر نسبت به اعضای کابینه ایشان حسن نظر داشته اما ایراد آنها این بود که چند بست وزارت بلا متصدی مانده و سه نفر از وزیران کابینه در مسافرتند و معلوم نیست آیا در کابینه شرکت خواهند کرد یا نه و بدین جهت از وضع تشکیل کابینه ناراضی بودند.

جمعی دیگر عقیده داشتند که آقای نخست وزیر همکاران خود را خوب بود بطور کلی از کسانیکه تا کنون سابقه وزارت نداشته‌اند انتخاب کنند از این قبیل ایرادات و انتقادات و گفته گوها همه روزه در راه روهای پارلمان بین و کلائی که گردهم جمع میشدند در میان بود و بنابراین از همان روز آغاز تقریبا معلوم بود که کابینه آقای حکیم الملک را در مجلس با حسن قبول تلقی نکرده است و سرانجام چنانکه دیدیم در جلسه دیروز دولت فقط دارای ۲۵ رای موافق بود و بالغ بر ۶۰ نفر از نمایندگان نسبت بدولت ممتنع بودند و این امتناع خود حاکی از این نظر بود که نسبت به شخص نخست وزیر نظر موافق داشتند ولی بطور کلی با ترکیب کابینه ایشان موافق نبودند.

عقیده ما در این موضوع

ما نمیتوانیم این نکته را از نظر دور داریم که این وضعی که برای دولت پیش آمد در خارج تاثیر خوبی در میان مردم نکرده و ایراد مهمی که مردم دارند اینست که اگر آقایان نمایندگان با کابینه آقای حکیمی موافق نبودند چرا بالغ بریکماه وقت مجلس را صرف گفتگو و بحث در اطراف برنامه دولت نمودند و چرا اکثریتی که در این اواخر تشکیل گردید قبلا نظر خود را راجع به دولت روشن نکرد.

معنی این همه بحث و گفتگو درباره دولتی که خیال نگاهداری و حمایت از آنرا نداشتند چه بود بخصوص چون این مذاکرات بیشتر با یک سلسله مشاجرات و جنگ عصبی هم توام شده بود.

مطلب دیگر که مورد ایراد و اعتراض مردم است بلاتکلیفی و بریشانی اوضاع کشور است که ایجاب میکند مجلس همانطور که چندین بار ما در طی یک سلسله مقالات خود تذکر داده بودیم در صدد علاج بحران حقیقی کشور برآید و مردم از اینکه مجلس زودتر در این باره تصمیمی نمیگیرد اعتراض دارند.

این اعتراضات و ایرادات بجای خود باقی است و ما امیدواریم اکنون که اکثریتی در مجلس تشکیل شده و حدود ۸۵ تن از وکلا جدا مصمم برفع این اشکالات شده‌اند اولا هرچه زودتر دولت جدید را تشکیل دهند و همانطور که بارها گفته‌ایم و باز هم تکرار میکنیم دولتی روی کار آورند که صد در صد مورد پشتیبانی و حمایت کامل آنها قرار گیرد و بیدرنگ شروع به اصلاحات اساسی کشور و رفع نگرانیهای مردم نماید.

ادامه این وضع، ادامه این بلاتکلیفیها که همه ناشی از تشتت و اختلاف نظری بود که تا کنون در بین فراکسیونها و نمایندگان مجلس وجود داشت نه تنها موجب یاس و نومیدی مردم میباشد بلکه عواقب سوء و زیان بخشی در بر دارد که بروشن بینان پوشیده نیست.

البته اکنون که این اختلافات و تشتت تبدیل به ائتلاف و اتحاد نظر شده و در نتیجه اکثریت فعلی ایجاد شده است امید و انتظار همه این است که آقایان نمایندگان با در نظر گرفتن اوضاع و احوال کشور دولتی روی کار بیاورند که بتواند برمشکلات فائق آمده و رفع نگرانی از عموم بنماید.

اطلاعات در آغاز بیستمین سال

۲ تیر ۱۳۲۴

روزنامه اطلاعات نوزدهمین سال خود را بپایان رسانید و امروز بیستمین سال روزنامه اطلاعات آغاز میگردد.

بیست سال روزنامه نگاری در این کشور کار آسانی نیست ولی ما خدا را سپاسگزاریم که در نتیجه بست کار و سعی فراوان و شبانه‌روزی افکار عمومی و توجه هم میهنان عزیز موفق شدیم ۱۹ سال بطور مرتب و منظم همه روزه اطلاعات را تقدیم خوانندگان عزیز نمائیم روزنامه اطلاعات دراین ۱۹ سال که از حیات او میگذرد تا جائیکه وسایل کار اجازه میداد راه کمال را پیموده و در کمال بیطرفی وظیفه خود را انجام داده و فقط در این چند سال اخیر بواسطه بروز جنگ و مشکلات اقتصادی ما ناچار شدیم از قطع روزنامه بکاهیم و حتی مدتی مجبور شدیم انرا در دو صفحه انتشار دهیم.

ولی اکنون جنگ اروپا بپایان رسیده و تا حدی می توانیم امیدوار باشیم که از لحاظ کاغذ و وسایل چاپ و غیره در مضیقه نخواهیم افتاد در نظر داریم در آینده خیلی نزدیکی روزنامه را در شش صفحه منتشر کنیم و در مندرجات روزنامه و جاهیت آن از لحاظ زنده خبرهای خارجی و داخلی کشور و اطلاعات و مقالات مفید بیشتر اهتمام نمائیم.

ارزوی ما اینست که وسایل کار طوری فراهم گردد که ما موفق گردیم در اینده بجای ۶ صفحه روزنامه را در ۸ صفحه بلکه بیشتر طبع و نشر کنیم

در هر صورت بخوانندگان عزیز و گرامی خودمان اطمینان میدهیم که تا آنجا که در قوه داریم سعی در بهبود روزنامه اطلاعات که متعلق بعموم هم میهنان عزیز است خواهیم نمود و البته هرگونه تذکر و اندرز دانشمندان را همانطور که بارها گفته‌ایم و باز هم داشته‌ایم از این پس نیز مورد توجه قرار خواهیم داد.

در خاتمه لازم میدانیم یکبار دیگر از حسن توجه و استقبال روز افزونی که از طرف عموم طبقات مردم نسبت بروزنامه اطلاعات می شود و تنها مشوق کارکنان این نامه میباشد سپاسگذاری نموده و از خداوند متعال یاری بخواهیم که ما را در این سال نو موفق دارد که با کمال صداقت و بی طرفی وظیفه خطیر خود را انجام دهیم.

نامه نمایندگان اقلیت مجلس به روزنامه اطلاعات

چون در بعضی از جراید مخالفین دولت را کمتر از آنچه هست قلمداد نموده‌اند لزوما باستحضار عامه میرسانیم که در جلسه ۲۹ خرداد ماه ۱۳۲۴ مجلس شورای ملی عده حاضر درمرکز مطابق تشخیص اداره تقنینیه ۱۱۴ نفر بوده و موقعی که نمایندگان اقلیت از جلسه خارج شدند نمایندگانی که در جلسه ماندند فقط ۵۸ نفر بوده که ممکن است بعضی از آنها هم با دولت موافق نبوده‌اند و نه ۶۸ نفر که بعضی از جراید انتشار داده‌اند.

از طرف نمایندگان اقلیت

دکتر مصدق، رضا حکمت، محمدرضا تهرانچی، مهندس فریور

توضیح مخبر روزنامه

ما همیشه سعی نموده‌ایم که جریان اخبار مجلس را طبق اصول و برنسیبی که همواره این روزنامه داشته است با کمال بی طرفی و از روی حقیقت وارسی بنویسیم.

بدیهی است گاهی از اوقات اتفاق میافتد که بواسطه ضبق جا و کثرت مطالب گوناگون جای نطق آقایان نمایندگان با تفصیل میسر نمیگردد ولی همیشه سعی مینمائیم که در خلاصه نطقها مفاد و منظور سخنران و بیانات اصلی ملحوظ و ذکر گردد.

راجع بتوضیح آقایان نمایندگان اقلیت در خصوص عده‌ای که دیروز از جلسه خارج شده و عده‌ای که باقیمانده‌اند لازمست توضیح داده شود که مخبرین جراید همیشه از عده نمایندگان حاضر در مجلس بی اطلاع هستند زیرا کمتر اتفاق می افتد که تمام نمایندگان حاضر در مجلس در تالار جلسه علنی حضور بهمرسانند فقط مخبرین روزنامه عده نمایندگان حاضر در جلسه علنی را از روی تابلوی مخصوصی که حضار جلسه را نشان میدهدهمیشه یادداشت و ثبت می نمایند.

روز گذشته نیز تابلوئی که مخصوص شماره نمایندگان حاضر در جلسه است در موقع ورود هیئت دولت بمجلس عده حاضر را ۸۵ نفر نشان میداد و پس از آنکه عده‌ای از آقایان خارج شدند تابلو عده حضار را ۶۸ نفر نشان داد و این عدد هم ضمن نطق و بیانات آقایان نمایندگان چند بار تایید و تکرار شد.

بنابراین اگر عده نمایندگان حاضر در مجلس در خارج از جلسه یا سرسرا و کریدرها بیش از ۸۵ نفر بوده‌اند وسیله تحقیق و سرشماری خارج از اختیار و توانائی بوده است و چنانچه تابلو عده حاضر را اشتباها ۶۸ نفر نشان داده است صحت و کذب آن مربوط بمخبرین روزنامه نیست ولی آنچه محقق است عده حاضر در جلسه دیروز چند بار از طرف آقایان نمایندگان شمرده شد و همان ۶۸ نفر بود همچنین راجع به آقایانی که دیروز هنگام حضور دولت در جلسه از تالار خارج شدند از آن عده آنچه که مقدور بود نام آنها یادداشت شد بدیهی است قبل از حضور دولت در اول جلسه عده حاضر در جلسه علنی متجاوز از ۹۰ نفر بود ولی عده‌ای از این آقایان قبل از حضور دولت از جلسه خارج شده بودند.

ن. پسیان مخبر پارلمانی اطلاعات

نخستین مسابقه ورزشی اطلاعات

اطلاعات در نظر دارد برای تشویق جوانان ورزشکار و اشاعه و پیشرفت ورزش در میان جوانان که موجب نیرومندی تن و روان و استحکام مبانی اخلاقی نسل آینده و جوان کشور است یک سلسله مسابقات ورزشی ترتیب دهد اینک نخستین مسابقه دوچرخه سواریست که روز جمعه ۲۲ تیرماه بعمل خواهد آمد و شرایط شرکت در این مسابقه بشرح زیراست:

۱- کسانی که ۱۷ سال بیالا داشته باشند میتوانند در این مسابقه شرکت کنند.

۲- شرکت کنندگان باید تا قبل از روز مسابقه با مراجعه بدفتر راهنمائی روزنامه و اخذ برگ معرفی به پزشک مخصوص روزنامه اطلاعات مراجعه و ورقه صحت و صلاحیت جسمانی در دست داشته باشند و بدون آن شرکت در مسابقه غیرممکن است.

۳- شرکت کنندگان باید حتما ملبس بشلوار ورزش و پیراهن بی‌استین تمیز باشند.

۴- تاریخ نام نویسی تا ساعت ۱۲ روز دوشنبه ۱۸ تیر ماه در محل دفتر راهنمای روزنامه اطلاعات خواهد بود.

۵- محل آغاز مسابقه چهارراه پهلوی و خط سیر خیابان پهلوی است.

۶- محل اتمام مسابقه سربل تجریش است.

۷- شرکت کنندگان باید در ساعت یک بعداز ظهر روز دوشنبه ۱۸ تیرماه برای اخذ شماره بارچه‌ای مسابقه براهنمای روزنامه اطلاعات مراجعه نمایند

۸- تاریخ آغاز مسابقه ساعت ۶ و نیم بعداز ظهر روز جمعه ۲۲ تیرماه خواهد بود و شرکت کنندگان باید نیم ساعت قبل از آغاز مسابقه در محل حاضر باشند.

۹- بلافاصله پس از اتمام مسابقه به برندگان تا نفر پنجم جوائز داده خواهد شد

زیر نظر آقای منوچهر مهران شرایط شرکت در مسابقه دوچرخه - سواری اطلاعات

بازدید اعلیحضرت از محل سد لار

آب تهران تامین میشود

با احداث سد لار آب رودخانه به‌جاجرود می‌ریزد و کم آبی تهران ازمیان می‌رود

۲۳ مرداد ۱۳۲۴

خوانندگان گرامی مستحضر می‌باشند که از چندی پیش باینطرف مطالعاتی برای اوردن آب لار به تهران در جریان است و از طرف وزارت کشاورزی و اداره کل آبیاری اقداماتی شده است

پس از اینکه مهندسین اداره آبیاری مطالعات خود را در اینموضوع در محل انجام دادند قراردادی از طرف دولت با دفتر مشاور فنی سرالکساندر کیب که موقعیت بین المللی ممتازی مخصوصا در کارهای سد سازی و آبیاری دارد منعقد گردید که دفتر نامبرده برای نقشه برداری و تعیین محل سد و سایر کارهای فنی اقدام نماید.

نمایندگان دفتر مزبور سال گذشته و امسال در محل مشغول فعالیت بوده و با ماشین های حفاری و سایر وسائل فنی برای تعیین محل سد و سایر کارهای مربوط مشغول کار میباشند و اقدامات مقدماتی آن در جریان است.

رود خانه لار که تمام سال دارای آب فراوان میباشد اکنون سمت آمل رفته و با رودهای هراز و پلور و سایر رودخانه های دیگر توام شده و باسم رود هراز بدریای خزر میریزد.

برای برگرداندن آب رودخانه لار بتهران دو محل در نظر گرفته شده که سد ایجاد شود این دو محل یکی جهل چشمه و دیگری دلیجای میباشد در صورتیکه در آخر دره دلیجایی سد ایجاد شود تمام دره لار تبدیل بدریاچه عظیمی خواهد شد که متجاوز از یک میلیارد و نیم متر مکعب آب خواهد گرفت و آب بوسیله تونلی که در کوههای لواسان ایجاد میشود در نزدیکی عسلک بطرف تهران جاری و برود جاجرود ضمیمه خواهد شد تا در نتیجه آبیاری ورامین تقویت شده و جلگه تهران نیز آبیاری شود از طرفی در محل جریان آب بطرف تهران میتوان برق تهران را هم تامین نمود.

هرگاه سد در جهل چشمه ایجاد شود دریاچه کوچکتر شده و البته آبی که مورد استفاده واقع خواهد شد کمتر خواهد بود.

اکنون نمایندگان دفتر مشاور فنی سرالکساندر کیب در محل جهل چشمه مشغول عملیات میباشند و چون از نظر زمین شناسی و تکنیکی بایستی جدار دریاچه غیر قابل نفوذ بوده و دریاچه های سد در محل محکمی گذاشته شود مشغول حفریات میباشند تا تصمیم مقتضی اتخاذ شود زیرا معبرهای آتش فشانی که در فواصل سنگهای کوه قرار گرفته وسیله نفوذ آب را تسهیل میکند و البته اخذ تصمیم قطعی منوط ببررسی کاملی است که در شرف انجام است.

***

بطوریکه اطلاع داده شده بود اعلیحضرت همایون شاهنشاهی بامداد روز شنبه به لار تشریف فرما شدند تا از نزدیک وضعیت را ملاحظه فرمایند آقای دکتر افخمی وزیر کشاورزی و چند نفر از افسران و رئیس اداره کل آبیاری نیز در التزام موکب ملوکانه بودند.

در دره لار عده‌ای از مهندسین اداره کل آبیاری و نمایندگان دفتر مشاور فنی سرالکساند کیب مشغول مطالعات فنی و حفر چاههای گمانه بودند و در جهل چشمه و تنگه که از نظر ساختمان سد مورد مطالعه قرار گرفته دستگاههای حفاری مشغول کار بودند اعلیحضرت همایون شاهنشاهی محل جهل چشمه را از نزدیک مشاهده و توضیحات کافی بعرض رسیده و محل تنگه لار نیز در حدود دو ساعت بازدید شده است چیزی که در این مسافرت مورد توجه میباشد دستورات موکدی است که اعلیحضرت همایون شاهنشاهی در اطراف آبیاری کلیه نقاط کشور و اجرای پروژه هائی که تهیه شده مخصوصا آب لار کوهرنگ اصفهان - شاهرود - طالقان - نمارستاق بوزیر کشاورزی و پرفسور وبندسور داده‌اند و پیشتر مذاکرات شاهانه در اطراف آبیاری بوده و برای رفع موانع و تشویق مردم بتاسیس شرکتهای محلی برای آبیاری و کمکهای دولت به آقای دکتر افخمی و پرفسور وبندسور راهنمائی های سودمندی شده است.

اعلیحضرت همایونی در این مسافرت سه روزه بمرکز ایلخی اداره اصلاح نژاد نیز سرکشی فرمودند و آقای سرتیپ علوی رئیس اداره اصلاح نژاد که در التزام رکاب بوده اند عده نظامی حاضر در منطقه لار و وضع ایلخی و جریان امور اصلاح نژاد و پرورش اسب را بعرض ملوکانه رسانیده و اعلیحضرت همایونی پس از بازدید ایلخی دستورات لازم راجع بامور اصلاح نژاد و پرورش اسب صادر فرمودند موکب ملوکانه و ملتزمین رکاب عصر دیروز بتهران مراجعت کردند.

بیانات اعلیحضرت همایون

بمناسبت پایان جنگ در ضیافت مجلل دربار شاهنشاهی

۳۱ مرداد ۱۳۲۴

بمناسبت حصول پیروزی قطعی و پایان دومین جنگ عمومی دنیا دیشب از طرف دربار شاهنشاهی ضیافت مجللی درکاخ سفید سعد آباد داده شد.

برحسب دعوتی که از طرف رئیس تشریفات سلطنتی شده بود آقایان وزیران، رئیس مجلس شورای ملی کلیه سفراء و وزرای مختار و نمایندگان سیاسی خارجی مقیم تهران از ساعت ۸ و نیم بعد از ظهر با خانم های خوددرکاخ سفید سعدآباد حضوربهمرسانیدند درساعت ۹ بعد از ظهر مدعوین برای صرف شام راهنمائی شده و درپیشگاه ملوکانه شام صرف گردیددرسرمیز شام اعلیحضرت همایون شاهنشاهی نطق زیررا ایراد فرمودند:

نطق شاهانه

آقای سفیرکبیر بسیارخوشوقتم که امشب از نمایندگان محترم مللی پذیرائی میکنم که شیفته آزادی بوده و با نهایت شجاعت برضد کشورهای متجاوز یعنی دشمنان عدالت و دیموکراسی قیام نموده‌اند.

مادراینجا برای جشن پایان پیروزمندانه جنگ خانمان سوزی جمع شده‌ایم که نوع بشررا دچار مصائب بیشمارکرده بود.

کشورایران مفتخر است از اینکه درحدود وسائل خود برای موفقیت متفقین بزرگ خویش و عموم ملل متحد همکاری نموده است و ما یقین داریم جان ومالی که بیدریغ دراین راه ایثارشده درتحت لوای سازمان ملل متحد صلح پایداری را برقرار و احترام حقوق تمام ملل را از بزرگ یا کوچک و قوی یا ضعیف تامین خواهد نمود.

دراین موقع جام خود را بسلامتی روسای کشورهای ملل بزرگ که به نیرومندی کامل با قوای اهریمنی مبارزه کرده‌اند بلند کرده و سعادت و کامیابی آن ها را صمیمانه آرزو می نمایم.

بسلاطین و روسای کشورهای ملل متحد و ممالک دوستی هم که نمایندگان آنها درسراین میز حضوردارند درود میفرستم.

البته دراین موقع جشن و شادی قهرمانان و شهدای این جنگ را نیز که با کمال شجاعت جان خود را برای خدمت بازادی و رستگاری بشرفداکرده‌اند نمیتوانیم فراموش کنیم و من اینک احساسات قلبی خود را بروح پاک آنها هدیه میکنم.

از خداوند متعال درخواست دارم که دراین دنیا یک دوره آرامش و امنیت طولانی برقرارفرماید تا رفاه حال و کامیابی کامل اهالی تمام کشورها تامین شود.

پس از پایان بیانات اعلیحضرت همایون شاهنشاهی سرریدربولارد سفیرکبیر انگلستان درتهران با سمت مقدم‌السفارتی پاسخ زیررا ایراد نمودند:

شاهنشاها

این بنده که از روزهای اول جنگ درایران بوده‌ام خوشوقتم از اینکه این افتخارنصیب من شده است تا مترجم احساسات نمایندگان سیاسی خارجی، درپاسخ نطق اعلیحضرت همایونی باشم.

تمام کسانی که دراین مجلس حضوردارند اظهار خوشوقتی اعلیحضرت همایونی را درباره اینکه جنگی که مصائب فراوان وارد آورده پایان یافته و از احترامی که ببرای آنانکه درراه (آزادی جان داده‌اند قائل شده‌اید از ته قلب منعکس میسازند تنها مایه تسلی دربرابرانیهمه مصائب و شداید و دربرابر از بین رفتن اینهمه مردم امیدواری باین است که سیستم امنیت دنیا که انرا ملل متفق - از جمله ایران - تنظیم کرده‌اند بیشتر از سلف خود یعنی مجمع اتفاق ملل درجلوگیری از تهاجم، موفقیت یابد امیدواری به اینکه درتحت این سیستم چنانکه اعلیحضرت همایونی نیز بدان اشاره فرمودید صلح دائمی، احترام بحقوق تمام ملل چه بزرگ و چه کوچک بوجود آید.

من بنام تمام نمایندگان سیاسی خارجی دراینجا جام خود را بسلامتی اعلیحضرت همایونی و برای خوشبختی کشورشما که مطمئن هستم پرمشکلات بعد از جنگ فائق خواهد آمد بلند میکنم.

شب نشینی

پس از صرف شام شب نشینی آغاز گردید و برحسب دعوتی که بعمل آمده بود هیئت رئیسه مجلس شورای ملی، معاونین وزارتخانه ها، رجال، دبیران وابسته های نظامی سفارت خانه ها، افسران ارشد ارتش شاهنشاهی از ساعت ۱۰ بعد از ظهردرکاخ سفید سعد آباد حضوربهمرسانیدند از طرف رئیس تشریفات سلطنتی از آقایان مدعوین درمحوطه کاخ سعد اباد پذیرائی بعمل آمد درساعت ۱۱۰ اعلیحضرت همایون شاهنشاهی بباغ تشریف فرما شدند و بوفه افتتاح گردید ذات ملوکانه نسبت بعموم مدعوین اظهارتفقد و مهربانی فرموده و درساعت ۱۲ بکاخ مراجعت فرمودند.

این پذیرائی و شب نشینی که دریک محیط گرم و صمیمانه انجام گردید تا مدتی بعد ازنیمه شب دوام داشت.

اعلامیه ستادارتش درباره قضایای خراسان

افسران یاغی ایران به سزای عمل خود رسیدند

۲۴ مرداد ۱۳۲۴

چون خوانندگان محترم راجع بواقعه اسف انگیز خراسان ابراز علاقه نموده و مکرر ازماتقاضا کردند که اطلاعات تازه‌ای دردسترس ایشان قرار دهیم خبرنگار ما تا آخرین ساعت اطلاعات زیررا بدست اورده که برای اطلاع خوانندگان نوشته میشود:

پس از آن که واقعه لیقوان و تبریز روی میدهد و منجربقتل چند نفر میگردد باوجود آن که لشگر تبریز بخوبی موفق بیرقراری نظم میشود معهذا درشهر مشهد از طرف عده‌ای از عناصر ماجراجو فورا انتشار داده میشود که لشگر تبریز بکلی خلع سلاح شده است و ادارات دولتی و دوایر از طرف عده‌ای از اهالی تصرف گردیده است مخصوصا بیشتر این اخبار مجعول وعاری از حقیقت بین افراد و افسران لشگر مشهد اشاعه داده میشود.

ضمنا بعضی از عناصر نامناسب و اخلال طلب که دراین قبیل موارد در بی وضع آشفته‌ای میگردند و بطوریکه گفته میشود با آشوب طلبان آذربایجان ارتباط داشته‌اند ضمن انتشار خبر جعلی خلع سلاح لشگر آذربایجان بافسران لشگر خراسان نیز پیغام میدهند که جنانچه با قیام آن ها موافقت ننمایند خانواده و زن و بچه آنها اسیر و قتل عام می گردند. البته این تهدیدات درسرهنگ وثوق فرمانده لشگر خراسان وسایر افسران و افراد وظیفه شناس وشجاع آن لشگر تاثیری ننموده و مانند سابق بامیهن پرستی و علاقه بکشور بانجام وظایف انتظاماتی خود ادامه میدهند ولی چند تن ازافسران که دارای روحیه‌ای متزلزل بوده وطبق اطلاعات واصله بعناصر شورش طلب و ماجراجو ارتباط داشته‌اند و بهمین جهت هم چند روز پیش از طرف ستادارتش بقسمت های جنوبی کشور منتقل ولی از انجام دستور سرپیچی نموده بودند از قبیل سرهنگ ۲ نوائی رئیس سررشته داری لشگر و سرگرداسکندانی رئیس باربری آن لشگر و سرگرد بیرزاده درشب بیست و پنجم مرداد ماه با سه کامیون و یک اتومبیل جیپ که دراختیار داشته‌اند بادودستگاه بیسیم و مقداری تفنگ و فشنگ روبسمت بجنورد حرکت می نمایند پس از رسیدن بان شهر چون بجنورد دارای پادگان بوده است بلافاصله از آن جاخارج میشوند در «مراوه تپه» بطوریکه دیروز اطلاع داده شد اسواران راهمراه خود کرده افراد را مرخص نموده دستور میدهند بسمت بجنورد بروند و سپس خودشان نیز بسمت ترکمن صحرا و گرگان حرکت نموده بابل بیوت که از ایلات مسلح و مخالف امنیت است و دارای قریب دو هزار تفنگچی میباشد ملحق می گردند.

بطوریکه حدس زده میشود ممکن است افسران مزبور بکمک ترکمن های مسلح طایفه بیوت بسمت مشهد حرکت نموده با اینکه بسمت گنبدقابوس و گرگان حرکت نمایند و پس از خلع سلاح ژاندارمری آن نقاط بسمت شاهرود عزیمت نمایند و راه منحصر بفرد تهران بمشهد را بدینوسیله قطع و درنحت اختیار خود درآورند.

اینها اخبار و اطلاعاتی هستند که درباره مقاصد این دسته رسیده است ولی باید متذکر گردید که هنوز اقدام عملی دراین موارد از طرف این اشخاص روی نداده است.

لشگر خراسان

بطوریکه عموم اهالی کشور اطلاع دارند دولت ایران درقسمتهای شمالی کشور و مخصوصا درخراسان و آذربایجان دارای پادگان های مخصوصی است که بالغ بریک لشگر می شود مثلا درخراسان قسمتهای این لشگر درشهر مشهد و تربت جام و بجنورد استقرار دارند و درآذربایجان درتبریز و اردبیل و رضائیه ومیاندو آب هستند.

ولی موضوع مهمی که باید گفته شود آنست که این قسمتها بدبختانه دارای آزادی عمل نیستند و حرکت این واحد ها طوری است که درواقع غیر مفید و بلاثر است.

درصورتی که آزادی عمل پادگان خراسان تامین گردد این نیروی متمرکز بخوبی خواهد توانست درمقابل آشوب طلبان ایستادگی نموده و این غائله را رفع نماید و مسببین را سرکوبی کند. بعقیده ما این وظیفه وزارت امورخارجه است که قضیه را هرچه زودتر حل نماید.

ما صددرصد اطمینان داریم که همسایگان ماباصمیمیت و وداد و دوستی که بین ما وآنها وجود دارد بهیجوجه حاضر نیستند دراین مناطق ناامنی ایجاد شده یا عده‌ای ازعناصر اغتشاش طلب و ماجراجو بنام آنها دست باین عملیات بزنند وزارت امورخارجه باید هرچه زودتر بانهایت سرعت این قضایارا حل نموده و از متفقین عزیزما بخواهد که طبق اصول و مقرراتی که تصدیق کرده‌اند حق حاکمیت ما را محترم بشمارند و همسایگان مادرمدتی که درخاک ایران توقف دارند دارای رویه‌ای معین و عاقلانه بوده و از روی کمال صمیمیت و دوستی بادولت و ملت ایران رفتار نموده‌اند و ماباعتمادی که بعلاقه آنها بحفظ استقلال و امنیت کشور داریم مطمئنیم که راضی نخواهند شد بهیچوجه عناصر ماجراجو اقداماتی بنمایند.

ستاد ارتش نیز باید دراینخصوص تصمیمات لازمه را اتخاذ نموده با اعزام نیروهای کمکی از مرکز هر چه زودتر این غائله را مرتفع نماید.

اعلامیه ستادارتش راجع بتمرد افسران

۳۰ مرداد ۱۳۲۴

درتاریخ ۲۴/۵/۲۴ افسران به اسامی زیر:

۱- سرهنگ دوم نوائی
۲- سرگرد بیرزاده
۳- سرگرد اسکندانی
۴- ستوان یکم توپخانه نفرشیان
۵- ستوان یکم احسانی
۶- ستوان یکم فاضلی
۷- ستوان یکم آذر
۸- ستوان یکم نجفی

سوگند وفاداری خودشان را نسبت بمیهن و پرچم و شاهنشاه شکسته و مرتکب بزرگترین خیانتها گردیده‌اند یعنی بااسحله از پادگان خود (مشهد) باوسائل دولتی که بسرقت برده‌اند فراری و سپس بطور خدعه مبادرت بخلع سلاح عده نظامی نموده و بدین شکل تمرد خودشان را آشکارو محرز کرده‌اند لذا دستور داده شد که افسران مذکور تسلیم دادگاه زمان جنگ گردند تاازتمام شئون نظامی خلع و مجازات شوند و هرکس دردستگیری آنها اقدام نماید (اهم از مرده یازنده) برای هرنفر ده هزار ریال پاداش دریافت خواهد نمود.

رئیس ستاد ارتش - سرلشگر ارفع

اعلامیه ستاد ارتش راجع بتصادم باافسران متواری خراسان

دیروز چهارونیم بعدازظهر در گنبدکاوس بین افسران و سربازان متواری مشهد و ژاندارمها زدوخورد شده درنتیجه هفت نفراز افسرکشته شده و دونفر افسر مجروح و دستگیر و بقیه متواری شده‌اند و از طرف ژاندارمها یکی مقتول و دونفر باسبان کشته شده فعلا ارامش درگنبد برقرار است و درتعقیب متواریان میباشند دربین کشته ها سرگرد اسکندانی هم میباشد. دوکامیون دولتی و جیپ و اسلحه و مهماتی که یاغیان سرقت کرده بودند بدست آمده است.

رئیس ستاد ارتش - سرلشگر ارفع

ورود افسران متمردبگنبدکاوس تصادف آنها باماموربن ژاندارمری و شهربانی

هفت نفر از افسران متمرد مقتول دونفر مجروح و بقیه متواری شده‌اند

این تلگراف امروز از نماینده اطلاعات درگنبدکاوس باداره رسیده است:

تهران اطلاعات - ساعت یازده صبح دیروز (۲ شنبه ۲۹ مرداد) افسران و سربازان متواری بادوکامیون و یک جیپ ملواز مهمات بگنبد کاوس وارد شدند عده ژاندارمری بسرپرستی ستوان یکم حیدرحسینی فرماندهی گروهان ژاندار مرتی گنبدکاوس که تلگرافا از مرکز و لشکر خراسان دستور دستگیری این عده را داشتند ممانعت نموده و درنتیجه زدوخوردی که سه ساعت بین آنان طول کشید هفت نفر از افسران متمرد مقتول و دونفر مجروح و عده‌ای هم بامهمات زیاد دستگیر شده‌اند از قوای دولتی نیز یکنفر ژاندارم و دونفر پاسبان مقتول گردیده است.

دراثر جدیت فرماندهی ژاندارمری گنبد ستوان یکم حسینی وضعیت شهر بحال عادی برگشت عده از متواریان دراثر زد و خورد فراری شده‌اند رئیس شهربانی رسیدبان ۱ احراری باپاسبان های خود در این عملیات مشارکت نموده بودند.

تقویت پادگان های شمال شرق

بقرارا طلاع واصله برای تقویت پادگانهای شمالشرق مخصوصا پادگان شهر های گرگان و مشهد و بجنورد عده‌ای سرباز بالوازم کافی از طرف وزارت جنگ تعیین و از تهران بسمت مراکز نامبرده اعزام میگردند.

تقاضای اهالی تبریز ازهیئت بازرسی

تبریز ۲۹- دیروز از ساعت ۱۱ تجار بازار را بسته و درساعت ۱۵ جمعیت زیادی برای شکایت از اوضاع شهر به آقای سرلشگر جهانبانی دریاغ استانداری مجتمع همین که آقای سرلشگر از اطاق بیرون آمدند جماعت باکف زدن های ممتد و فریاد زنده باد ایران ابرازخوشوقتی از ملاقات ایشان نمودند آقای سرلشگر خطاب به مردم اظهار داشتند دولت نهایت علاقه را برفاه و آسایش اهالی آذربایجان دارد و آمدن این هیئت هم بهمین منظور بوده و البته اقدامات جدی هم بعمل خواهد آمد لیکن باقتضای موقع تجمع آقایان و بازنکردن دکاکین صلاح نیست خوب است آقایان چند نفر نماینده تعیین و خودشان مشغول کسب و کارخود باشند تاهیئت مطالعات خود را تکمیل و باطلاع عامه برساند اهالی درپاسخ ایشان اظهار داشتند که نمایندگان ماهمان هیئت اطاق بازرگانی است و بلافاصله هیئت اطاق بازرگانی حاضر شدند و باحضور آقای سرلشگر جهانبانی و آقای سرتیپ خسروبنیاد درهمین زمینه مذاکراتی بعمل آوردند و مخصوصا تقاضا کردند از طرف دولت استاندار شایسته‌ای هر چه زودتر برای آذربایجان اعزام شود امروز آقای سرتیپ خسرو پناه برای سرکشی و بازدید بناحیه زاندارمری رفتند.

دستگیری بقیه افسران و سربازان متمرد

۳۱ مرداد ۱۳۲۴ آخرین اطلاع واصله از طرف ستاد ارتش حاکی است که از افسرانی که درزدوخورد گنبدکاوس متواری شده بودند روز گذشته سه نفر افسر و چهارنفر سرباز درنزدیکی جهل دختران واقع دربین راه گنبدکاوس و شاهرود درحالیکه مسافت مزبور را پیاده پیموده و گرسنه و تشنه بودند بوسیله مامورین ژاندارمری دستگیر شده‌اند.

بازداشت افسران درمرکز

بطوریکه از ستاد ارتش اطلاع می دهند اخبار منتشره دائر بردستگیری عده زیادی از افسران درتهران صحت ندارد و تنها قریب «۲۴» نفر از افسران بعلت مصالح خدمتی بازداشت شده‌اند که بنقاط جنوبی ماموریت خواهند یافت.

اثر انتشار خبردستگیری افسران متمرد درمشهد

خبرتلگرافی رسیده از مشهد حاکی است که براثر فرار عده‌ای از افسران بسمت ترکمن صحرا اهالی شهر مشهد و اطراف فوق العاده نگران شده بودند ولی وقتی خبردستگیری آنها بمردم داده شده است تشویش و اضطراب اهالی رفع و شب ۳۱ مرداد هم آقای فرماندار جمعی از آقایان تجار و محترمین وطبقات مختلف شهر را درفرمانداری دعوت نموده گرفتاری ومقتول شدن افسران فراری را درگنبدکاوس برای آنها شرح داده و ضمنا باهالی شهراطمینان داده‌اند که اهالی نباید بهیجوجه نگرانی داشته باشند و دولت باکمال جدیت درصدد جلوگیری از هرگونه اتفاقی میباشد ضمنا کلیه وقایع اخیر را برای استحضار عموم بوسیله روزنامه آزادی انتشار داده‌اند.

شهر درکمال آرامش ورفع نگرانی اهالی شده است.

اعطای جایزه بژاندارمها و پاسبانان گنبدقابوس و کمک بخانواده افراد مقتول

بلافاصله پس از رسیدن خبرزدوخورد گنبد قابوس و متواری شدن متجاسرین بفرمان مطاع ملوکانه یکنفر افسربنمایندگی از طرف ستاد ارتش با ۹۰ هزارریال وجه بگنبد قابوس اعزام گردید که وجه نامبرده را بطور عادلانه بین ژاندامها و پاسبان هائیکه بایاغیان زدوخورد نموده و آنها را متواری کرده‌اند تقسیم شود (طبق اعلامیه ستادارتش برای هرنفر دو هزار ریال این مبلغ درازای ۷ نفر مقتول و دونفر مجروح داده شده است) باضافه مقرر گردیده است که مبلغ دیگری نیز برای تقسیم بورثه دونفر پاسبان و یکنفر ژاندارمی که در راه انجام وظیفه شهید گردیده‌اند ارسال و تقسیم شود.

گزارش لشگر ۲ پادگان مرکز بوسیله وزارت جنگ به پیشگاه اعلیحضرت همایون شاهنشاهی

وزارت جنگ

محترما مستدعی است مقرر فرمائید گزارش بشرح زیررا از شرفعرض پیشگاه شاهانه بگذرانند.

پیشگاه اعلیحضرت همایون شاهنشاهی

مفتخرا بشرفعرض میرساند دوروز بعد از اقدام پست وننگین بعضی از افسران لشگر ۸ خراسان که اعلیحضرت همایونی به سربازخانه های این لشگر تشریف فرماگردیدند احساسات شاه پرستی عموم افسران وافراد را شخصا مشاهده فرمودند بطوریکه همانروز شفاها و بعد کتبا بوسیله وزارت جنگ و ستادارتش بشرفعرض رسانید اقدام خائنانه چند نفر از افسران لشگر معروض بحدی درافسران این لشگر تاثیر نموده بود که از پیشگاه شاهانه استدعا نمودند اجازه مرحمت شود عده از افسران لشگر ۲ فورا برای دستگیری خائنین از مرکز حرکت نمایند که خوشبختانه از انجائیکه خائن بکشور و شاه هرگز ممکن نیست نجات یابد بکیفر اعمال خود رسیدند اینک برای اینکه افراد این لشگر نسبت بمیهن و پادشاه محبوب خود مستحضر گردند عموما از فدوی تقاضا نموده‌اند درجراید نیز انزجار آنها ازاقدام پست و خائنانه و ننگین چند نفر افسران لشگر ۸ درج و مخصوصا بعرض برساند که افسران افراد این لشگر بوظایف سنگین و مقدسی که درمقابل میهن عزیز و بزرگ ارتش تاران فرمانده و پادشاه محبوب خود دارند کاملا واقف و بسوگندی که خورده‌اند تازنده هستند وفادار و بزرگترین افتخار خودرا شهادت درراه میهن و پادشاه جوان بخت خود میدانند.

فرمانده لشگر ۲ مرکز - سرتیپ مزینی

ایران و پایان جنگ

۲۸ مرداد ۱۳۲۴

جنگ کنونی پس از پنج سال و یازده ماه با محاهدت و کوشش کشورهای بزرگ و کوچک متفق به ظلم و ستم و زور گوئی بار دیگر مغلوب گردید اینک فرشته صلح که نزدیک به شش سال بال و پر خود رابسته و کره زمین را ترک کرده بود دوباره بازگشته و روی خود را نشان مردم ستمدیده و زجر کشیده این کره داده است ولی از این دنیا در اثر این جنگ خونین چه باقی مانده است؟

کشورهائی که ویران گردیده و رشته انتظام امور عادی آن ها از هم گسیخته است.

شهرهائی که با خاک یکسان شده و شباهت به آثار باستانی چندین هزار سال پیش را پیدا کرده‌اند. میلیون ها خانواده های بدون سرپرست و بی خانمان که تمام هستی خود را در طی جنگ از دست داده‌اند و بالاخره زیان های فاحش مالی که جبران آن ها کار بسیار مشکل و دشواریست این خرابی ها و بدبختی ها و مشقاتی که اکنون گریبان گیر نسل بشر شده است نتیجه اقدامات و سیاست جابرانه کشورهائی بود که اینک مرده و در آتشی که روشن کرده بودند سوخته‌اند.

ولی در هر حال برای ملت ایران جای بسی خوشوقتی و مسرت است که پس از این جنگ طولانی و این خرابی ها و زیان های هنگفت لااقل جنگ به پیروزی حق و عدالت به نفع کشورهائی که خواهان آزادی و طرفدار رعایت حقوق کلیه ملل گیتی هستند پایان یافته است.

ایرانی ها احساسات خود را در این خصوص در طی جشن هائی که بمناسبت پیروزی در چند روزه اخیر برپا گردیده و نطق هائی که از طرف اعلیحضرت همایونی، آقای نخست وزیر و همچنین در پارلمان ایران ایراد گردیده است نشان داده‌اند.

کشورهای متفق اکنون نیز با اقداماتی سعی خواهند کرد که از وقوع نظائر این جنگ که دنیائی را به بدبختی کشانیده و مدنیت جهانی را بخطر انداخته است جلوگیری نمایند و امیدواریم که اقدامات کشورهای متفق را تشکیل سازمان امنیت جهانی که دولت ایران نیز در آن شرکت دارد مواجه با موفقیت کاملی شده و در سایه این سازمان دنیا تا مدت مدید و طولانی از آسیب جنگ بر کنار مانده و کشورهای بزرگ و کوچک متفق فرصتی برای اصلاح خرابی های بی حد و حساب جنگ و جبران پیمان های اقتصادی آن پیدا کنند و در نتیجه افراد کشورهای مصیبت دیده بتوانند نفسی براحتی بکشند و کمری از زیر بار فشارهائی که در جنگ بر آن ها وارد آمده است راست کنند.

کشور ما ایران هم در طی جنگ کنونی بسهم خود متحمل خسارات زیادی شده است و فداکاری مهم و قابل توجهی برای پیروزی متفقین خویش نموده است کمک راه ترانزیتی ایران بمتفقین بتصدیق خودشان از این راه حیاتی و مهم نموده‌اند دیگر لازم بتذکر و توصیف نیست فداکاری که کلیه افراد ملت ایران نیز در این باره کرده و محرومیت هائی که در طی جنگ داشته و زیانهای مالی که دیده و فقر و پریشانی که با آن دست بگریبان بوده‌اند بر هیچیک از ملل متفق پوشیده نیست و ما اطمینان داریم که متفقین ما که چندین سال تمام قوای خود را در راه برقراری آزادی و عدالت در سرتاسر جهان بکار برده‌اند این فداکاریها و محرومیت ها را فراموش نکرده‌اند.

که دوران بحران و پر زحمتی را که ملت ایران گذرانیده است بپایان برسد و بدبختی که از لحاظ وضع اقتصادی و گرانی فوق العاده کالا مردم ایران با آن دست بگریبان بوده‌اند پایان یابد و پس از مدتها سختی و مشقت گشایش کلی در زندگی کلیه طبقات حاصل شده و بتوانند نفس راحتی بکشند.

البته جای هیچگونه شک و تردیدی نیست که متفقین نیز در این باره هر کمکی لازم باشد بایران خواهند نمود و از فراهم نمودن هر گونه تسهیلاتی در این خصوص خودداری نخواهند کرد و خبرهائی که اخیرا از طرف سفارت های کبرای انگلستان و شوروی در خصوص تخلیه تهران بوزارتخارجه ایران داده شده است حاکی از همین حسن نظر و حسن نیت متفقین نسبت بایران است و ما اینک که جنگ بکلی پایان یافته و در خاور دور هم دشمن مشترک ما ژاپون اسلحه را زمین گذاشته است امیدواریم تخلیه تهران مقدمه‌ای برای تخلیه تمامی کشور ایران باشد و در نتیجه کمکی به بازگشت اوضاع کشور بحال عادی خود بشود و گشایشی در تمام کارهای کشور حاصل گردد.