شاهنشاه و شهبانو فردا به تهران بازمیگردند

اطلاعات

شنبه ٦ مرداد ماه ۱۳۵۲ ـ شماره ۱٤۱٦۲ تکشماره ٥ ریال

فردا صدها هزار تن از طبقات مختلف کارگران و کشاورزان، فرهنگیان و دانشگاهیان واصناف و نمایندگان شهرستانها از اعلیحضرتین استقبال خواهند کرد

مسیر موکب ملوکانه ازمهرآباد تاسعدآباد توسط گروه های مختلف باتمثال شاهنشاه و پرچم ایران تزئین شده است

شاهنشاه در ضیافت شام به افتخار نیکسون فرمودند

از نتایج مثبت مذاکرات درامریکا خوشنودم

نیکسون: شاهنشاه ایران نماینده ملتی هستند که به رسالت ملی و تاریخ با عظمت خویش اعتقاد دارد و شایستگی خویش را برای حفظ عظمت تاریخی خود به اثبات رسانیده است

نیکسون: از صرف غذا های لذیذ ایرانی لذت بردم

در ضیافت شام شاهنشاه مك ـ گاورن نامزد ریاست جمهوری دمکراتها برای اولین بار با نیکسون روبرو شد

در صفحات ٤ و ۱۷

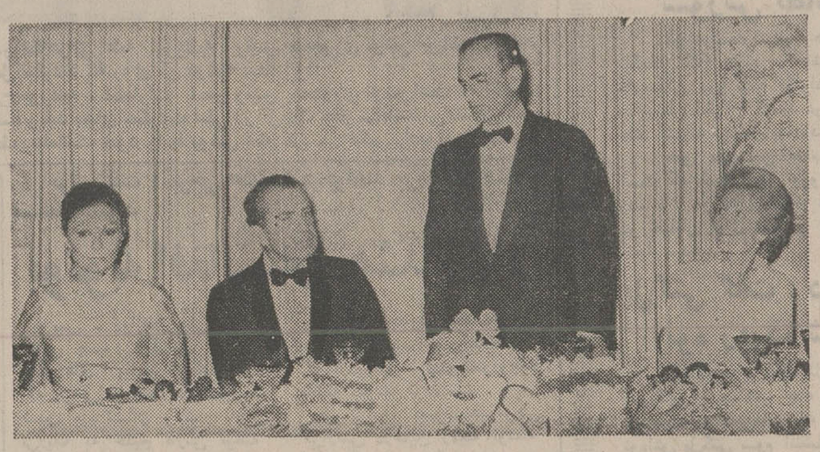

شاهنشاه هنگام ایراد بیاناتی در سرمیز شام، علیاحضرت شهبانو، پرزیدنت نیکسون و همسر مشارالیه درعکس دیده میشوند.

مصاحبه اختصاصی خبرنگار اطلاعات با داود خان

★ موفقیت ملت ایران را در امر نفت باید به شاهنشاه تبریك گفت واز درایت ودور اندیشی معظم‌له جزاین انتظاری نیست

★ افغانستان به تعهدات وقرارداد های گذشته وفادار است

★ افغانستان به همکاری وکمك ایران چشم امید دوخته است

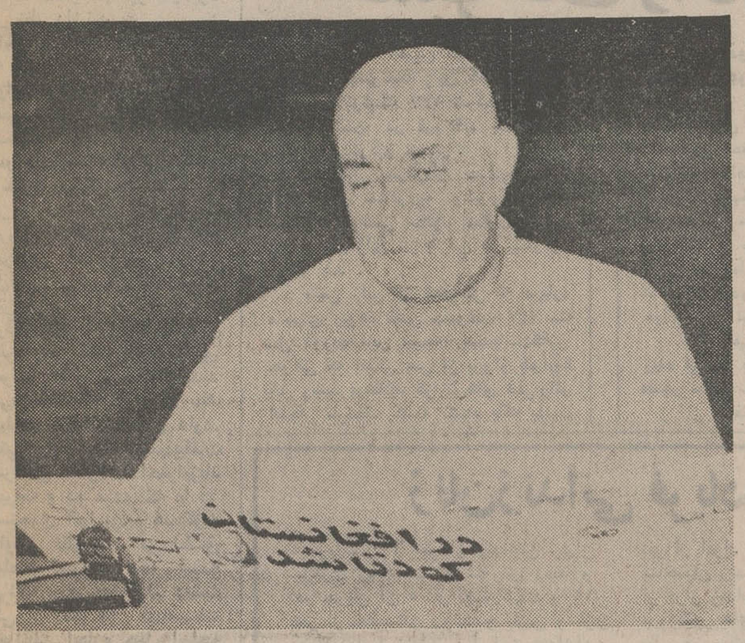

محمدداود رهبر جدید افغانستان یک نسخه از روزنامه اطلاعات راکه خبر کودتای وی را درهمان روزوقوع انتشار داد مطالعه میکند.

درصفحه ٤

نفت ایران در پمپ بنزین نیویورك

شرکت ملی نفت درقبال یك قرارداد فروش دراز مدت ٥٠ درصد سهام کمپانی اشلندرا صاحب میشود

در صفحه ۱۷

دو مجتمع جدید شیرو گوشت ایجاد میشود

در صفحه ٤

سودجویان در خرم آباد

۹٦٤٥۰ درخت راقطع کردند

اسامی باغدارانی که مبادرت به قطع درخت نمودند

در صفحه ٥

زلزله در تبریز ۵ بار زمین را لرزانید

زلزله تبریز خساراتی بوجود نیاورد

صفحه ٤

هنگام دستگیری عوامل اسرائیلی قتل رهبر سپتامبر سیاه در نروژ:

دیپلمات اسرائیلی به‌مسلسل متوسل شد

دو تروریست اسرائیل در خانه یك دیپلمات اسرائیلی در نروژ دستگیر شدند

قتل رهبر سپتامبر سیاه روابط اسرائیل ونروژرا بحرانی کرد

رهبر سپتامبر سیاه با قتل احمد پوشی کی ربودن جمبوجت ارتباط داشت در صفحه ۲

انجمن بین‌المللی زنان درایران، کمیته اندرزگاه ومهد کودک لیلا، کمیته آسایشگاه کودک

درگذشت شادروان محسن مقدم را کهنسبت بامور خیریه این‌انجمن توجه بسیار مبذول میداشت بهمسر ایشان سرکار بانو حوری مقدم رئیس انجمن وبانوان مهروشی صفی‌نیا ـ مریم صفی‌نیا ـ لادن لاری ـ عزت خسروشاهی و سیمین مقدم اعضای انجمن تسلیت میگوید.

آگهی تبدیل سهام شرکت ریسمانریسی سمنان نوبت سوم

به صفحه ۱۷ مراجعه شود

اطلاعیه

در مورد واگذاری خدمات تخلیه‌و بارگیری در اداره گمرك تهران و گمرك جلفا در صفحه ۱۷

دانشگاه ملی ایران

آگهی مسابقه ورودی دوره‌های لیسانس شبانه‌دانشگاه ملی‌ایران

در صفحه ۱۳

اطلاعیه‌سازمان بنادرو کشتیرانی

بمنظور ترغیب صاحبان کالا به تسریع‌درخروج کالای خود از انبار های بنادر، تعرفه انبارداری در بنادر خرمشهر و شاهپور و پهلوی از تاریخ پانزدهم امرداد ماه ۱۳۵۲ تغییر میابد.

شرح در صفحه ۱۷

دکتر محمد بهرامی

٤٥ متری سیدخندان میدان مهران انتهای خیابان مسعود پزشك بیمه کارمندان دولت ٤ تا ۸ بعدازظهر.

ورود

آقای دکترعلی اکبر شریعتمدار دندانپزشك از مسافرت انگلستان بازگشت.

آقای دکتر غلامحسین علیم مروستی متخصص گوش‌و حلق و بینی که از تاریخ ۲۰ر٤ر٥۲ برای مطالعات علمی به اروپا عزیمت کرده‌اند در تاریخ ۲۵ مرداد ماه مراجعت و از مرضا پذیرائی مینمایند.

دفتر بیمارستان مروستی

تلگراف بوسیله دفتر مخصوص شاهنشاهی

پیشگاه مبارك اعلیحضرت همایون شاهنشاه آریامهر

تاریخ ایران مشحون از پیروزیهائی است که زیب بیکر تاریخ ۲۵۰۰ ساله شاهنشاهی کشور ما است. نسل حاضر وآیندگان این سرزمین در مطالعه تاریخ حیات ایران اصلاحات عظیم‌و اقدامات مهمی را که در مدت سلطنت پر میمنت اعلیحضرت همایون شاهنشاه آریامهر وبخصوص در ۱۱ ساله اخیر، یعنی دوران انقلاب شاه و ملت که تحت توجهات ذیقیمت وقابل ستایش شاهنشاه آریامهر رهبر خردمندو دانش‌پرور ایران به منصه‌ظهور رسیده‌است، بادیده ستایش وسپاس مینگرندوخواهند نگریست.

پیروزی رهبرعالیقدر و عزیز ملت ایران را در الغاء قرارداد ۱۳۳۳ وعقد قرارداد فروش وخرید نفت نشانه‌وطلیعه حاکمیت ملی‌واقتصاد مستقل ایران‌و ترانه ناقوس مرك استعمار وسلاطین نفت‌جهانی خواهندداشت.

(این همه آوازه هاازشه‌بود)

اعضای هیئت علمی، کارکنان و دانشجویان دانشگاه تبریز سرفراز ومباهی از این‌پیروزی ملی با عرض تبریك وتهنیت، سپاس بی‌پایان خویش رابه خاکپای رهبر اندیشمند و داهی خردمند خویش تقدیم میدارند.

چاکروجان‌نثاران: دکتر حسنعلیزاده ـ دکتر طباطبائی ـ وعده کثیری از اعضاء: هیئت علمی وآموزشی وکارکنان ودانشجویان دانشگاه تبریز.

پیشگاه مبارك اعلیحضرت همایونی شاهنشاه آریامهر

پیروزی ملت ایران در اداره کامل امور صنعت نفت که براثر سیاست مدبرانه و رهبری خردمندانه شاهنشاه عظیم الشان بدست آمده مایه افتخار و مباهات هرایرانی وطن‌پرست است. باغرور وشادی فراوان این پیروزی بزرگ را به‌پیشگاه مبارك وملت شریف ایران تبریك عرض مینماید.

از طرف پزشکان ـ اعضاء انجمن بهداری و کارکنان بهداری و مرکز بهداشت شهرستان فومن ـ جان‌نثار دکتر حسن کیانی رئیس بهداری فومن

پیشگاه مبارك اعلیحضرت همایون شاهنشاه آریامهر

جان‌نثاران شاهنشاه مهندسین، کارمندان و کارگران گروه صنعتی شهریار پیروزی بزرك ودرخشان ملت ایران را در بدست آوردن حاکمیت مطلق و تسلط کامل بر منابع نفتی که برهبری شهریار معظم به آن نائل گردیده‌اند صمیمانه بخاکپای همایونی تبریك وتهنیت عرض مینمایند.

گروه صنعتی شهریار اهواز

آ ـ ۳۰۲۷٦

اکنون که به اراده شاهنشاه آریامهر حاکمیت قاطع ملت ایران برصنایع نفتی مسلم گشته و ملت ایران کلیه اختیارات نفت خود را در زمینه اکتشاف، استخراج، تولید، تصفیه، صدور و فروش در خارج از کشور بدست آورده است، کارکنان سازمان آب و برق آذربایجان ادارات و طرحهای وابسته بمناسبت این پیروزی بزرك ملی و تاریخی سپاسهای بی‌پایان و مراتب فداکاری وجانبازی خودرا به پیشگاه شاهنشاه آریامهر تقدیم داشته و پشتیبانی خود را از کمیته ملی سپاس اعلام میداریم.

کارکنان سازمان آب و برق آذربایجان (ادارات و طرحهای وابسته)

جناب آقای فضل اله مقدادی

انتصاب جنابعالی رابمقام مدیریت شرکت باف کار تبریك عرض نموده توفیق جنابعالی را در اجرای منویات شاهنشاه آریامهر وخدمت به میهن آرزو مینمایم.

حاج آقالاجوردی

آ ـ ۳۰٤۸٦

بانهایت تاثر و تاسف درگذشت شادروان محسن مقدم برادر گرامی جناب آقای غلامرضا مقدم قائم مقام سابق سازمان برنامه را باطلاع دوستان و آشنایان میرساند.

مجلس ترحیم زنانه و مردانه فقید سعید ساعت ٥ الی ۷ بعدازظهر روز یکشنبه هفتم مرداد ماه جاری در مسجد مجد برگزار خواهد شد.

عبدالمجید مجیدی وزیر مشاور و رئیس سازمان برنامه و بودجه

بانهایت تاسف درگذشت شادروان محسن مقدم را باطلاع بستگان و آشنایان میرساند.

مجلس ترحیم مردانه‌وزنانه آن‌مرحوم روز یکشنبه ۷ مرداد ماه جاری از ساعت ٥ تا ۷ بعداز ظهر درمسجد مجد برگزار میگردد.

باقر مستوفی

جناب آقای دکتر غلامرضا مقدم

باتاسف و اندوه بسیار درگذشت شادروان محسن مقدم برادر گرامی آنجناب را که از مردان خیر ونادر روزگار مابود صمیمانه تسلیت‌عرض میکنم‌و برای جنابعالی و خاندان گرامی‌مقدم طول عمر و سعادت آرزو دارم.

فریدون داروگر

کارکنان شرکت سهامی شیمیائی خارك

بانهایت تاسف درگذشت شادروان محسن مقدم را به جناب آقای باقر مستوفی مدیر عامل شرکت ملی صنایع پتروشیمی همدردانه تسلیت میگویند.

باکمال تاسف درگذشت شادروان آقای محسن مقدم برادر گرامی جناب آقای غلامرضا مقدم عضو سابق‌هیئت مدیره بانک اعتبارات صنعتی را به اطلاع دوستان و آشنایان میرساند. مجلس ختم فقید سعید روز ۷ مرداد ماه جاری از ساعت ٥ الی ۷ بعد از ظهر در مسجد مجد برگزار خواهد شد.

بانک اعتبارات صنعتی

بزرگداشت سال ورزش در بندر بوشهر

شرح در صفحه ۱۲

آگهی استخدام جهت آموزشگاه مهناوی

نیروی دریائی شاهنشاهی

شرح در صفحه ۱۳

اطلاعیه مرکز آزمون‌شناسی

درباره مسابقه ورودی دوره لیسانس مشاوره وراهنمائی دانشسرای عالی

در صفحه ۱۷

مدرسه عالی بیمه تهران

آگهی ثبت نام مسابقه ورودی دوره لیسانس

برای نیمسال اول سال تحصیلی ۵۳ـ۱۳۵۲

در صفحه ۳

آگهی پذیرش دانشجو برای آموزشگاه عالی پرستاری

دانشگاه تبریز را در صفحه ۱۵ مطالعه فرمائید

اطلاعیه مرکز آزمون‌شناسی

درباره مسابقه ورودی دوره کمك مهندسی آب‌شناسی

درصفحه ۳

آگهی پذیرش دانشجو برای دوره فوق لیسانس زبان و ادبیات فارسی دانشگاه تبریز

رادر صفحه ٥ مطالعه فرمائید

آگهی پذیرش هنرجو در دانشسرای هنر

شرح در صفحه ۱۲

قبول دوشیزه داوطلب برای آموزشگاه بهیاری مرند وابسته بدانشگاه تبریز

شرح در صفحه ۱۵

قتل احمد بوشی‌کی روابط اسرائیل و نروژ را تیره کرد

قتل احمد بوشی کی‌ و ربودن جمبوجت بهم ارتباط داشتند

اسلو ـ روزنامه نروژی داگبلات امروز نوشت که ماجرای ربوده شدن هواپیمای شرکت هواپیمائی ژاپن و قتل « احمدبوشی‌کی » تبعه‌مراکش در اسلو با یکدیگر ارتباط نزدیک‌داشتند. «احمدبوشی‌کی» که از رهبران سپتامبر سیاه بود روز شنبه گذشته‌در اسلو بقتل رسید این روزنامه می‌نویسد که کماندوها تصمیم گرفته‌بودند به دو فقره‌هواپیما دزدی دست‌بزنند باین ترتیب‌که علاوه بر هواپیمای جمبوجت ژاپن یک هواپیمای شرکت هواپیمائی « ال عال » را نیز بربایند.

طبق گزارش روزنامه نروژی سه‌عرب قرار بود روز ۱۹ژوئیه بایک‌هواپیمای‌ار فرانس برای ربودن یک هواپیمای ال‌عال وارد اسلو بشوند . در همین موقع گروهی از اسرائیلی‌ها فعالیت های «احمد بوشی‌کی» را که عضو سپتامبر سیاه‌بود زیر نظر داشتند .

اسرائیلی‌هابیم آن داشتند که گروهی از تروریستها یک هواپیما راربوده و ازآن‌بعنوان «بمب پرنده » برفراز تل‌اویو استفاده کنند ولی جاسوسان اسرائیلی‌نقشه های تروریستها را نقش‌برآب کردند.

از طرف دیگر پلیس نروژ جریان دستگیری دوتن‌ازاتباع اسرائیلی راکه به شرکت در قتل‌احمد بوشی‌کی متهم‌هستند فاش کرد.

رئیس پلیس‌نروژگفت ماموران پلیس وقتی که برای‌دستگیری اسرائیلی‌ها وارد خانه‌ای‌شدند نمی‌دانستند که این خانه بیک دیپلمات اسرائیلی تعلق دارد. وقتی‌که‌وارد خانه شدیم‌دیپلمات اسرائیلی ما را با احترام‌زیاد پذیرفت و دو مردی که ما در جستجوی آنها بودیم هیچگونه مقاومتی نکردند . در اطاق دیپلمات اسرائیلی یک قبضه طپانچه روی میز قرار داشت ولی از آنجا که دیپلمات اسرائیلی اجازه حمل اسلحه را داشت ما هنگام بازگشت طپانچه را بوی‌تحویل دادیم.

اما برخی از روزنامه های اسلو نوشته‌اند که دیپلمات اسرائیلی باهفت‌تیر افرادپلیس را تهدید کرده ولی ازآنجاکه وی مصونیت سیاسی داشته ماموران پلیس او را دستگیر کرده‌اند .

ضمنا پلیس اسلو یک نفر اسرائیلی دیگر را که متهم بشرکت در قتل احمدبوشی‌کی میباشد دستگیر کرد.

یک فرانسوی و یک اتریشی نیز متهم بشرکت درماجرای قتل « احمد بوشی‌کی »هستند ولی هنوز ماموران پلیس نتوانسته‌اند آنها را دستگیر کنند .

بدنبال دستگیری گروهی از جاسوسان و تروریست های اسرائیلی در نروژ یک کشمکش طوفانی دیپلماتیک میان‌نروژ و اسرائیل آغاز شده است .

جاسوسان اسرائیلی که درنروژ بازداشت شده‌اند متهمند که‌در اسلو شبکه‌ای برای فعالیت زیرزمینی به نفع اسرائیل‌بوجود آورده‌اند وازجمله‌یک مرد عرب مراکشی را که گفته میشد از رهبران‌گروه‌فلسطینی‌و تروریستی سپتامبر سیاه بوده است به‌قتل رسانده‌اند .

دیپلمات اسرائیلی‌که «ایگال‌یال» نام دارد و تروریست‌هارا مخفی کرده بود بااین‌ادعا که آپارتمان وی جزئی از خاک اسرائیل بشمار میرود بامسلسل خودکار به استقبال ماموران پلیس نروژ رفت و درصدد برآمد در برابر آنها مقاومت کند ولی ماموران پلیس نروژ بدون آنکه نیازی به تیراندازی پیداکنند دو مردی‌را که گفته میشود اسرائیلی‌هستند درآپارتمان‌این دیپلمات‌اسرائیلی بازداشت کردند.

دو نفرازشش نفر بازداشت شدگان اعتراف کرده‌اند که به اتفاق ۱۳ نفر دیگر از اعضای یک گروه طرفدار اسرائیل هفته گذشته وارد نروژ شده‌اند تا جلوی حملات چریک های عضو سپتامبر سیاه را به سفارت اسرائیل‌دراسلوو سایرموسسات اسرائیل‌دراسکاندیناوی بگیرند.

برملا شدن این‌خبر که‌دامنه عملیات ضد تروریستی اسرائیل به خاک نروژ کشیده‌شده دولت نروژ را دروضع حساسی قرار داده است و نخست وزیر نروژ نگرانی خودرااز این امر ابراز داشت .

تظاهرات علیه بورقیبه در اردن

دیروز در عمان پایتخت اردن تظاهراتی علیه بورقیبه رئیس جمهوری تونس برپاشد . تظاهر کنندگان تابوتی را با خود حمل میکردند که روی آن نوشته شده بود: «طرح بورقیبه» منظور ازطرح بورقیبه ، اظهارات اخیر رئیس جمهوری تونس‌است که گفته‌بود اردن یک کشور مصنوعی است وباید بجای حکومت فعلی در آن یک حکومت‌فلسطینی تشکیل شود بدنبال‌این اظهارات اردن روابط دیپلماتیک خود را با تونس قطع کرد . عکس رادیوئی اطلاعات

شوهر دختر عراقی بلافاصله او را بقتل رساند .

دختر عراقی میخواست جمبوجت را در آسمان منفجر کند

توکیو ـ آخرین دسته مسافران هواپیمای جمبوجت ژاپن که هفته‌گذشته با انفجار بوئینگ ۷٤۷ شرکت‌هواپیمائی «جاپن‌ایرلاینز» در فرودگاه بنغازی‌پایان یافت وارد توکیو شدند .

مسافران سرگردان هواپیمای‌ژاپن‌با دو هواپیمای مسافری‌به توکیو بازگردانیده شدند .« بونسی ساتو» معاون وزارت حمل و نقل ژاپن نیز با این هواپیماوارد توکیو شد .

پلیس ژاپن از تحقیقاتی که درباره ماجرای ربوده شدن جمبوجت ۷٤۷ به عمل آورده باین نتیجه رسیده‌است‌که‌زن جوانی که اندکی پس از پرواز هواپیما بقتل رسید برخلاف گزارش‌های قبلی‌براثر انفجار نارنجک کشته نشده بلکه بدست یکی از کماندو های عرب که خود را همسر زن جوان معرفی‌می‌کرد بقتل‌رسیده است چه او میخواسته است هواپیمارا با مسافرانش در هوا منفجر سازد .

طبق تحقیقات پلیس ژاپن بین‌یک‌مرد عرب که پیراهن سرخ پوشیده بود وزن جوان که میخواسته است با نارنجک هواپیما را منفجر سازد نزاع شدیدی درمی‌گیرد و مرد عرب که مخالف منفجر کردن هواپیما بوده بیدرنگ او را می‌کشد . کماندوی عرب هنگام‌فرود آمدن هواپیما در لیبی می گوید :

« او می بایستی کشته میشدواگر زنده می‌ماند هواپیما را با همه‌مسافرانش منفجر میکرد .»

از طرف دیگر روزنامه دیلی ـ اکسپرس در شماره امروز خود نوشته است زن اسرارآمیزی‌که در داخل‌هواپیما کشته شد یک تبعه مسیحی عراقی‌بنام «کاتی جرج توماس» ۲۷ ساله بود .

خبرنگار دیلی اکسپرس می نویسد دوشیزه توماس که در ستاد جبهه آزادی فلسطین جای لیلاخالد را گرفته بودتنها عضو کماندو ها بود که از رئیس ستاد عملیاتی جبهه خلق برای آزادی‌فلسطین «حداد» دستور مستقیم دریافت میکرد وی خود را هنگام سوار شدن به هواپیما خانم « پرالتا» معرفی کرده بود. دختر جوان قبل از آنکه بتواند دستور رئیس مستقیم خود را برای منفجر کردن‌هواپیما با مسافرانش و خود کماندوها به مرحله اجرا درآورد کشته شد .

زنان‌زندانی فریادمیزدندما مرد میخواهیم!

رم ـ ٦۰۰ نفر از زندانیان زندان مرکزی رم دست به شورش زدند و در جریان آن ٥ نفر کشته شدند و ۱۹ نفر از نمایندگان دولت و پلیس و از جمله معاون زندان به اسارت زندانیان درآمدند. مذاکراتی‌که‌قبلا بین‌شورشیان و مقامات زندان آغاز شده بود با شکست مواجه شد و بین طرفین نبرد شدیدی درگرفت. زندانیان«رجیناکولی» بزرگترین زندان رم دیشب پس از غارت سلولهای خود توانستند درهای زندان را شکسته و براهروها ریخته و چندین کانون آتش سوزی بوجود بیاورند. در حالیکه ماموران آتش‌نشانی و نگهبانان زندان مشغول مبارزه با حریق بودند زندانیان توانستند خود را به پشت بام ساختمان برسانند .

بلافاصله پس از شورش زندانیان بدرخواست مقامات‌زندان‌بیش ازیکهزار نفر از افراد پلیس و نیرو های امنیتی ساختمان زندان را محاصره کردند تا از فرار زندانیان جلوگیری کنند و با پروژکتور های قوی محوطه زندان را مثل روز روشن کردند . عده زیادی از سگ های پلیس نیز در عملیات گشتی شرکت داشتند .

زندانیان که از چندین ماه قبل درخواست میکردند در مقررات زندان و قانون جزائی ایتالیا اصلاحاتی بعمل‌آید از پناهگاه خوداخطار کردند : ماتاکنون هرچه داد زدیم بفریادمان نرسیدید . و اکنون برای مبارزه آماده‌ایم تا وقتی که وزارت دادگستری مستقیما برای برآوردن درخواستهای‌مان مداخله نکند دست از شورش برنخواهیم داشت .

مدیر زندان اندکی قبل از نیمه شب برای آخرین بار زندانیان را به‌مسالمت دعوت کرد و از آنها خواست که به سلولهای خود باز گردند درغیر این صورت به نیروهای‌انتظامی دستور داده خواهد شد که برای برقراری نظم در زندان مداخله کنند . در تمام مدت شب بیش از پانصد نفر از دوستان و کسان زندانیان در جلو زندان گرد آمده بودند .

در همان حال در زندان زنان‌رم‌شورشی زنانه روی داد . زنان شورشی به‌پشت بام زندان رفته وبا سنگ وچوب به قسمت های آهنی پشت بام‌زندان وایجاد سر و صدای زیاد کرده مردم را بخود جلب کردند .

زنان شورشی تقاضا داشتند که به شوهرها یا دوستان مرد آنها اجازه داده شود تا در زندان به دیدن آنها بروند زنان زندانی علاوه براینکه خواستار مرد بودند اصلاحاتی دیگری را هم در امور زندان طلب میکردند .

بوتو گفت : برخی هندیها میخواهند بر خلیج فارس مسلط بشوند

بوتوبه افغانستان هشدارداد

پاریس ـ ذوالفقار علی‌بوتو رئیس جمهور پاکستان درپایان سفر های اروپایی خوداعلام کرد که برخی از هندی‌هابرای‌چیره شدن برپاکستان و تمام ناحیه نزدیك به خلیج فارس توطئه میکنند.

بوتوضمن یك بیانیه مطبوعاتی که به مناسبت پایان دیدار اروپایی وی در پاریس انتشار یافته‌است در عین حال هندرا متهم کرد که سعی دارد ازنظر قدرت نظامی برتری عظیمی نسبت به‌پاکستان داشته باشد.

دراعلامیه بوتوگفته شده که پاکستان حاضراست‌بنگلادش‌را در فرصت مناسب برسمیت بشناسدو باهند نیز برغم کشمکشی که دردسامبر۱۹۷۱ با این کشور داشته است‌روابط صلح آمیز برقرار کند.

بوتو در این زمینه اضافه کرده‌است که متاسفانه هند با وجود بودجه عظیمی که برای امور دفاعی خود اختصاص‌داده است‌سعی دارد حق مشروع پاکستان رابرای بوجود آوردن یك قدرت دفاعی کافی‌و قابل اعتمادانکار کند.

بوتو اخطار کرد که پاکستان در برابرتمهیدات محافل معین هندی که سعی دارندازنزدیکی کشورشان با خلیج فارس برای تسلط براین منطقه استفاده کنند تسلیم نخواهدشد .رئیس جمهور پاکستان ضمنا رژیم جدید جمهوری افغانستان رااز ستیزه‌جویی با پاکستان برحذر داشته‌واخطار کرده‌است که‌کشور وی به‌قدرکافی قدرت‌و آمادگی دارد تا از امنیت و حقوق‌خود در برابر دعاوی احتمالی افغانستان نسبت به استان‌مرزی شمال باختری پاکستان دفاع کند.

بوتورژیم جدید افغانستان را به‌حفظ‌ورعایت‌روابط‌دوستانه‌ای که ازدیرباز میان‌دو کشوروجود داشته دعوت کرده‌است .

خبرگزاری آسوشیتدپرس‌طی گزارشی درهمین زمینه نوشته است که رژیم نظامی جدید افغانستان که در ۱۷ژوئیه‌جاری برسر کارآمده بطور ضمنی اشاره کرده‌است که در نظردارد ادعا های قدیمی افغانستان را نسبت به‌استان کوهستانی‌شمال باختری پاکستان مجددا عنوان کند.

بوتو که درفرانسه‌باژرژپمپیدو رئیس جمهور این کشوروسایر رهبران فرانسه ملاقات کرده است به خبرنگاران اظهار داشت‌که مسئله‌آزادی اسیران پاکستان از اردوگاه های هند مهمترین موضوع مذاکراتش‌با رهبران فرانسه وانگلستان‌بوده است.

دراعلامیه مطبوعاتی‌بوتو اضافه شده که اگراسیران‌پاکستانی بوسیله هند آزاد شوند ممکن است پاکستان «بااکراه »حاضر به قبول موجودیت‌بنگلادش‌شود ولی ادعا های ۲٥ساله پاکستان نسبت به بخش اشغال شده کشمیر به قوت خود باقی‌خواهد ماند.

ازطرف‌دیگر هاکسار فرستاده ویژه ایندیرا گاندی نخست‌وزیر هند وسایر اعضای‌هیئت هندی که به پاکستان فرستاده شده‌اند جمعه شب (دیشب) مدت ۷٥ دقیقه با ذوالفقارعلی‌بوتو رئیس جمهوری پاکستان‌در کاخ‌ریاست جمهوری راولپندی‌گفتگو کردند.

عزیز احمد وزیر خارجه و آقاشاهی دبیرکل‌وزارت خارجه پاکستان نیز در این ملاقات شرکت داشتند .

هاکسار بعداز این ملاقات‌به خبرنگاران گفت من‌روز دوشنبه گذشته وقتی وارد راولپندی میشدم تاکید کردم که به‌کامیابی مذاکرات هندوپاکستان امیدوارم و هنوز هم در این عقیده پابرجا مانده‌ام. نمایندگان هندوپاکستان قرار است‌امروزمجددا بایکدیگر ملاقات کنند. مذاکرات‌نمایندگان دو کشور در انتظار بازگشت بوتو از سفر خارجی وی مدت دو روز دچار تعویق شده بود .

نیکسون‌قانوناً ملزم به‌دادن توضیحات درمورد واترگیت شد

واشنگتن‌ـ ریچارد نیکسون رئیس جمهور آمریکا دیروز بطور قانونی ملزم دانسته شد تا توضیح دهد که به چه دلیل از تسلیم مدارکی‌که با قضیه واترگیت ارتباط دارد ومورد تقاضای کمیته تحقیق سنای آمریکا و سایر مراجع قانونی تحقیق کننده در باره قضیه واترگیت است اکراه دارد.

در تاریخ ۱۸۱ ساله اخیر ریاست‌جمهوری آمریکا تاکنون سابقه ندارد که یکی‌از روسای جمهوری این کشور در برابر چنین الزامی قرار گیرد . در دعوای جدیدی که به این‌ترتیب علیه نیکسون اقامه شده مسئله اساسی عبارت از این‌است که حدود قدرت و اختیارات مقام ریاست جمهوری در آمریکا در برابر قوای مقننه و قضائیه این کشور از چه قرار استو در کدام مرز متوقف میشود. یکی از قضات دادگستری فدرال آمریکا روز پنجشنبه دستور داد که نیکسون و یا وکیل وی حداکثر تا ۷ اوت‌در یک دادگاه صلاحیتدار حاضر شود و به این پرسش جواب دهد که چرا حاضر نیست‌نوار های مذاکرات ضبط شده و سایرمدارکی را که به‌ماجرای واترگیت مربوط میشوند ودر اختیار کاخ سفید قرار دارند، در اختیار پژوهشگران صلاحیتدار قرار دهد .

سادات: «وتوی» امریکارا بعنوان هدیه به شوروی میدهم

قاهره ـ ناظران سیاسی با بررسی دقیق نطق روزپنجشنبه پرزیدنت سادات اظهار عقیده کردند که رئیس جمهوری مصر در حال چانه زدن با کرملین برای جلب کمک های شوروی است .

پرزیدنت سادات ضمن نطقی که بمناسبت بیست و پنجمین سالگرد انقلاب مصر دراسکندریه ایراد کرد گفت مذاکرات ما با شوروی به اولین نتیجه رسیده است . باین ترتیب که از سال ۱۹۷۱ من باین نتیجه رسیده‌ام که باید به نیروی خود متکی باشیم . و امروزه پس از شش سال اراده ما عملا به نیروی واقعی خودمان اتکاء دارد . سادات گفت برای اولین باربعد از جنگ ٦ روزه ارتش مصر آمادگی کامل برای جنگ کسب کرده است .

سادات تاکید کرد که مصر «وتو» آمریکا را در شورای امنیت با خونسردی تلقی می‌کند هدف آمریکائیها این است که ما را مجبور کنند با اسرائیل وارد مذاکره‌شویم ولی من تاکید می‌کنم‌که‌این‌کار امکان پذیر نیست وتا وقتی‌که اسرائیل سرزمین های ما را تخلیه‌نکرده است ما با نمایندگان آن کشور پشت یک میز نخواهیم نشست.

سادات گفت من «وتوی»آمریکا را بعنوان «هدیه» از جانب‌خود به شوروی تقدیم میکنم . منظور سادات این بود که درحالیکه آمریکا همه گونه کمک به اسرائیل‌میکند شوروی‌درحمایت از مصر مردد است .

سازمان ملل‌متحد‌ـ آمریکا روزپنجشنبه‌قطعنامه پیشنهادی سازمان ملل متحد را که در آن بنام شورای امنیت‌ادامه اشغال اراضی تصرف شده اعراب در جنگ ژوئن ۱۹٦۷ بوسیله اسرائیل و پافشاری این کشور درحفظ متصرفات جنگ مذکور رعمیقامحکوم شده بود وتو کرد.

در قطعنامه مذکور گفته شده بود که‌روش‌اسرائیل در قبال اراضی‌اشغال شده‌اعراب ناقض منشور سازمان ملل متحد است .

از نمایندگان ۱٥ کشور عضو شورای امنیت ۱۳ نفر به‌نفع قطعنامه‌مذکورر‌ای دادند و نماینده چین که از اعضای دایمی شورای‌امنیت است از دادن رای خودداری کرد .

بدن مشاور نظامی آلنده را سوراخ سوراخ کردند

سانتیاگو‌ـ در اولین ساعات بامداد روز جمعه کاپیتان آرتورووآرایا آجودان و مشاور اصلی نظامی سالوادرآلنده‌رئیس جمهوری مارکسیست شیلی درسانتیاگو به‌قتل‌رسید.

دولت‌شیلی بلافاصله اعلامیه‌ای‌صادر کردوگناه این قتل را متوجه سازمان دست‌راستی افراطی موسوم به « نهضت سرزمین اجدادی‌وآزادی » دانست .

کاپیتان آرتوروآرایا ـ مشاورنظامی‌آلنده که‌قربانی این ترورشد ٤٥سال داشت‌و از افسران برجسته‌نیروی دریایی شیلی بود . سازمانی که افراد آن به‌ارتکاب این قتل متهم شده‌اند همان گروهی است‌که ماه گذشته نیز در شورش‌بدفرجام عده‌ای از افسران ناراضی یکی از هنگهای زرهی شیلی برای سرنگون کردن حکومت آلنده شرکت داشته است . قتل کاپیتان آرایاهنگامی صورت گرفته است که دامنه اغتشاش و وقوع آشوبهای پراکنده به‌علت‌اعتصاب بزرگ کامیونداران شیلی دایما وسعت میگیرد.

کاپیتان آرایا در بالکن طبقه دوم خانه خود در حومه سانتیاگو هدف‌گلوله ۱۰نفر از تروریست ها قرارگرفت و پلیس شیلی بلافاصله عده‌ای را به‌اتهام شرکت‌داشتن دراین قتل بازداشت کرد.

دراین ماجرا بدن کاپیتان‌سوراخ‌سوراخ شدکاپیتان آرایا در نیروی دریایی شیلی سمت حساسی نداشت‌ولی به‌علت وابستگی نزدیکش با سالوادرآلنده‌یکی از شخصیت های مهم دولت موجودشیلی محسوب میشد.

از هنگام روی کار آمدن آلنده که در انتخابات ۱۹۷۰ شیلی به‌پیروزی رسید‌کاپیتان آرایا سومین قربانی بزرك ترور های سیاسی این‌کشوراست .

ژنرال رنداشنایندر که‌رئیس ستاد کل نیرو های مسلح شیلی بود تنها چندروز قبل از تائید شدن انتخاب‌آلنده در کنگره شیلی هدف گلوله تروریست هاقرارگرفت وکشته‌شد.

دومین‌قربانی « ادموندوپرززوجودیك» معاون‌سابق ریاست جمهوری شیلی بود که بدست تروریست های چپ افراطی در ژوئن ۱۹۷۱ کشته‌شد.

اداره راه‌آهن دولتی شیلی اعلام‌کرد که‌قسمتی از خط آهن استان کونتن‌در جنوب سانتیاگو براثر انفجار دینامیت منهدم شده‌و در همین ناحیه ـ در نقطه‌ای دیگرتعدادی ازواگنهای یك قطار براثر برخورد بایك‌مانع فلزی که‌بوسیله خرابکاران تعبیه‌شده بودازخط خارج شده‌اند.

چند گزارش از چند نقطه

انفجار عظیم در قبرس

نیکوزیا ـ کماندوهای ژنرال گریواس دیشب قسمتی از ساختمان‌ستاد مرکزی پلیس را در شهر لیماسول با یک بمب منفجر کردند . سوء قصد باین ساختمان یکی از جسورانه ترین عملیات گروه مخفی رهبر سابق «ائوکا» بود .

انفجار بقدری شدید بود که قسمتی از ساختمان بکلی ویران گردید و یازده مامور پلیس بشدت زخمی شدند .

علاوه بر این بامداد امروز انفجار های شدیدنیکوزیا پایتخت قبرس را بشدت تکان داد و زیانهائی ببارآورد . این انفجار ها را به گروه سری که ژنرال گریواس‌رهبری آنرابعهده دارد نسبت داده‌اند

شورش نظامی در اروگوئه

مونته‌ویدئو ـ نیرو های‌نظامی اوروگوئه دیشب‌بطور ناگهانی کاخ دولتی را اشغال کرد . و پس از آنکه کارمندان وروزنامه نگارانی را که در آنجا بودند از ساختمان اخراج کردند در پشت بام کاخ موضع گرفته و چند آشیانه مسلسل بوجود آوردند .

هنوز علت این اقدام ناگهانی معلوم نشده است‌شایع است که قسمتی از نیرو های مسلح دست به شورش زده‌اند . در حال حاضر عده زیادی سرباز و پلیس‌سوار در خیابان های شهر و اطراف دانشگاه عملیات گشتی انجام میدهند .

پل گتی گفت : دیناری برای آزادی نوه ربوده شده‌ام نمیدهم

گیلدفورد (انگلستان)ـ پل‌گتی میلیاردر معروف آمریکایی و صاحب چاه های متعدد نفت برای اولین بار در باره خبرهایی که اخیرا راجع به ربوده شدن نوه‌اش پل‌گتی سوم انتشار یافته است اظهار نظر کردو برای خبرنگاران توضیح داد که به چه دلیل حاضرنیست پولی بعنوان باج به ربایندگان احتمالی نوه‌اش پرداخت کند .

پل‌گتی‌گفت : من‌علاوه بر پل‌گتی‌سوم چهارده نوه دیگر هم دارم واگر قرار باشد امروز دیناری برای‌خریدن آزادی او خرج کنم طولی‌نخواهد کشیدکه هر چهارده نوه دیگرم را خواهند دزدید و بعنوان قیمت آزادی آنها از من باج خواهند خواست .

«تکه» سکسی خلبان شد

سان آنتونو (تگزاس) ـ سالی آن دیویس دختر ۲۱ ساله‌ای که سابقا چند سال بعنوان یک «تکه»سکسی در یکی از باشگاه های پلی‌بوی های تگزاس کارمیکرد دراین هفته دوره آموزش اساسی خود را در پایگاه هوایی لکلند به پایان رساند و به‌درجه خلبانی رسید.

سالی به مناسبت فارغ‌التحصیلی خود مصاحبه‌ای ترتیب داد واظهار داشت که خلبانی را برشغل‌سابقش ترجیح میدهد چون دیگر مجبور نیست در نقش یک «تکه» سکسی ظاهر شود . سالی گفت : من خدمت درنیروی هوایی رابه این دلیل دوست دارم که بامردان براساس برابری حقوق اجتماعی کار میکنم و درپایگاهی که محل خدمت من‌است ازاحترام همکاران مرد خود برخوردارم . در شغل گذشته من چنین روابطی بین من و مردان وجود نداشته‌است سالی دیویس اضافه کرد که در سالهای کارکردن در باشگاه پلی‌بوی‌های‌تگزاس درحقیقت به نوعی «کلفتی» باافتخارات و زرق‌وبرق های دروغین آن اشتغال داشته است.

اولیاء محترم دانش آموزان

برای تامین آتیه فرزندان خود آنها رابه‌تحصیل در مدارس **بازرگانی وحسابداری** تشویق نمائید ولی برای‌ثبت نام در بزرگترین و مجهزترین دبیرستان بازرگانی درایران

کمی دست نگهدارید . . .

... منتظر آگهی بعدی ما باشید .

کارخانجات مهندس سیروس ارجمند

با ۲۷ سال سابقه کار

قسمت مخزن سازی

برج های آب

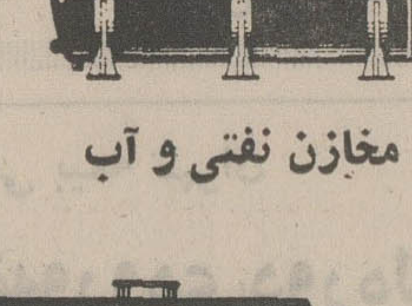

مخازن نفتی و آب

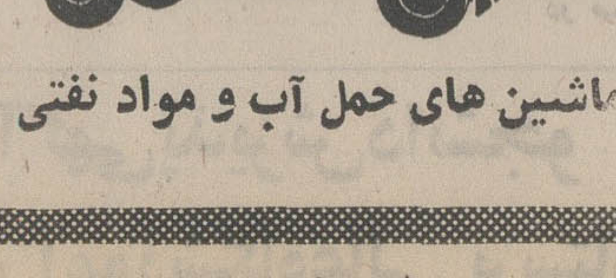

ماشین های حمل آب و مواد نفتی

تهران . تهران پارس تلفن { اداره فروش ۷۸۱٦۸٤ — مخزن سازی ۷۸۷۸۹ } تلفنخانه { ۷۸۸۲۰ — ۷۸۱٥٦۱ }

دوره آمادگی دبستان وکودکستان بیژن مه داد

تدریس کلاس اول این دبستان بامتد مخصوص بیژن مه داد

دبستانیکه همه‌ساله درامتحانات نهائی کلاس پنجم صد درصد قبولی داده است.

ثبت نام همه روزه صبح و عصر

آدرس: بین امیراکرم وپهلوی بالا ـ کوچه آذر تلفن: ٤٣٣۰٥ ـ ٤٦۹۱۰

موزائیک ماشینی ناهید

محصول آخرین تکنیک سیاتکاری درایران

تلفن ٦۲۱۰٥۲-٦۲۱۰٥۳

اطلاعیه گروه فرهنگی مهر کیش

دروس طبیعی ششم طبیعی وسیله آقای شفیع چلاجور فقط روزهای جمعه در محل دبستان شکوه رازی واقع در خیابان پهلوی بالاتراز کاخ مرمر تدریس میشود

ثبت نام همه روزه صبح و عصر تلفن ٤٦۷۹۷

شروع درس از جمعه پنجم مرداد

ضمنا برای کلاسهای فشرده دروس مزبور (ترم دوم) که از ۱٥ مرداد ماه در محل دبیرستان ایران فردا تدریس میشود همه روزه ثبت نام میگردد .

تلفن‌ها : ۷٥٦۰۱۰ ـ ٦۷۹۷ ـ ٤ ۳٥۲۷٥۷

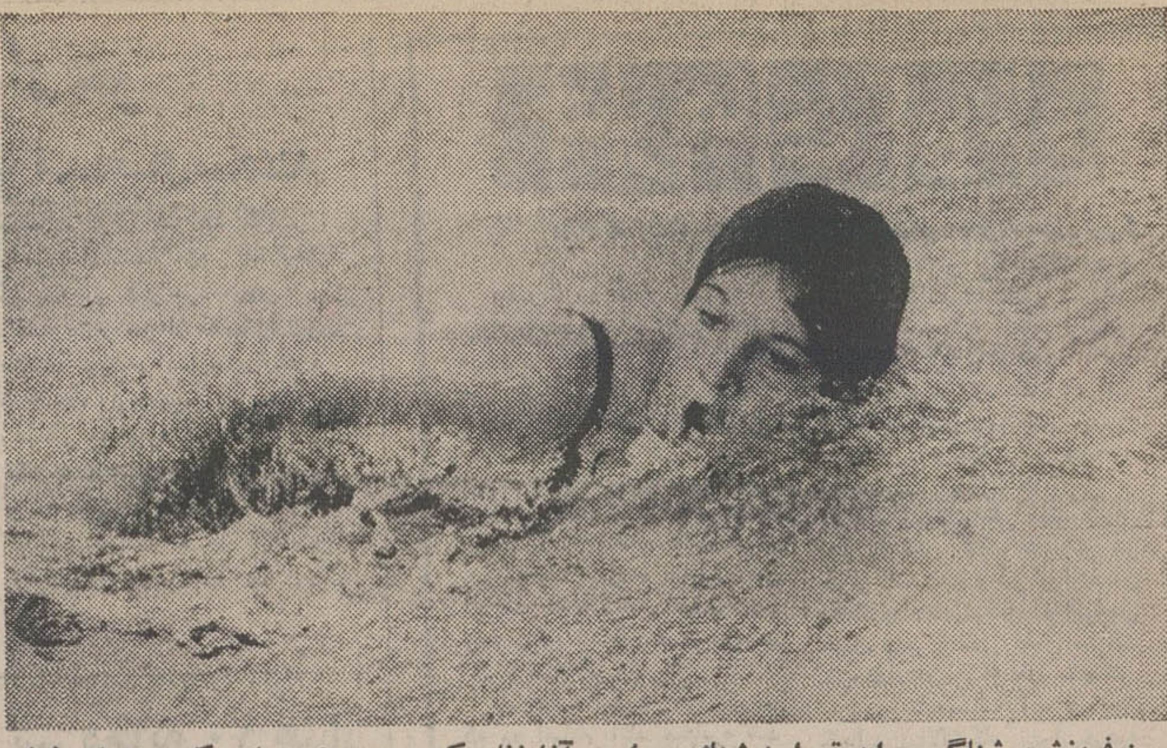

مینوفروزش، شناگر جوان تهران‌درشنای ۴۰۰متر آزادزنان‌رکورد جدیدی برای کشوربه‌جای نهاد.

مسابقه‌های شنا، انتخابی تیم تهران

رکورد جدید مینوفروزش

شهریار آذرفر درشنای ۱۰۰×۴ متر مختلط مردان حدنصاب‌جدیدی برای ایران بدست آورد

۲ رکورد جدید در شنای ایران ،درسومین روز مسابقه های انتخابی تیم تهران بدست مینوفروزش شناگرجوان تهران که نزدیک به یکسال است بـه ورزش شنا روی آورده است، درشنای ۴۰۰ متر زنان بدست آمد و وی موفق شد ۸٫۱ ثانیه رکورد ایران را بهتر سازد . دررشته ۱۰۰×۴ متر مختلط مردان نیز ، شهریار آذرفر حدنصاب جدیدی برای ایران بدست آورد و رکورد این رشته را ۲٫۵ ثانیه بهتر ساخت.

شهریار آذرفر

مسابقه های شنا ، انتخابی تیم تهران بعدازظهر پنجشنبه گذشته‌پایان‌یافت‌و‌در ۷رشته‌این نتیجه ها بدست آمد :

۱۰۰ متر آزاد مردان

دراین شنا، محسن علی‌آبادی بازمان۴٫۳–۱دقیقه به مقام اول رسید . منوچهر غفاری بازمان ۴٫۶–۱ دقیقه‌ومحمد مسروری بازمان ۹٫۶–۱ دقیقه به ترتیب به‌مقام‌های دوم و سوم‌رسیدند .

۱۰۰ متر قورباغه زنان

دراین رشته ، رقابت سختی میان گلرخ معززی‌ومینو فروزش وجود داشت و ۲ شناگر که در ۲ خط مجاور هم شنا می کردند ، شانه به شانه هم پیش می‌آمدند ، لیکن گلرخ معززی توانست‌زودتردیوار استخر را لمس کندوبه مقام اول دست یابد . رکورد گلرخ معززی‌در این‌شنا زمانی برابر با ۸٫۳۵–۱ دقیقه‌بدست آمد. مینو فروزش نیز بایکدهم ثانیه اختلاف و زمانی برابر با ۹٫۳۵–۱ دقیقه دوم شد . نفر سوم تونیا ولی‌اوغلی‌شدکه این مسافت را درزمان ۴٫۴۰–۱ دقیقه شنا کرد .

۱۰۰ متر پروانه مردان

درشنای ۱۰۰مترپروانه‌مردان جواد منقی بارکورد ۷٫۸–۱ دقیقه‌اول‌شد . ایرج رئوف‌آذر بارکورد ۸٫۱۴–۱ دقیقه و شهرام ماوندادی با رکورد ۴٫۱۵–۱ دقیقه به ترتیب در رده‌های‌دوم و سوم قرارگرفتند.

۱۰۰ متر پروانه زنان

دراین شنا نرگس حسینی ، در فاصله ۱۵ متری خط پایان درشرایطی که به مقدار قابل توجهی از دیگر رقبای خود جلو بود ، دچار گرفتگی عضله پای راست شد و نتوانست بـه شنا ادامه دهد . چنانچه ایـن شناگرمیتوانست‌به‌مسابقه ادامه دهد ، زمان نسبتا زیادی از نفر اول پیشی میگرفت .

پس‌از خروج نرگس حسینی ، رویاهاتفی‌منش با زمان ۰٫۵۹–۱ دقیقه اول شد و ملیحه شکوفه خصال بارکورد ۴٫۱۰–۲دقیقه و آذرشهابی‌نازبازمان۴٫۱۵–۲ دقیقه به ترتیب دوم و سوم شدند .

۲۰۰ متر قورباغه مردان

بهترین زمان بدست آمده دراین شنا ۳٫۵۴–۲ دقیقه بود که افشین حضرتی به ثبت‌رسانیدو به مقام اول‌رسید. عبدالرضا نفری بارکورد۸٫۵–۳ دقیقه و حسین قواعدی با زمان۳٫۱۳–۳ دقیقه‌در این شنا به ترتیب دوم و سوم شدند.

۴۰۰ متر آزاد زنان

مینو فروزش در این شنا به مقام نخست رسید و ۸٫۱ ثانیه رکوردایران‌را بهترساخت. رکورد مینو فروزش در این شنا ۲٫۳۷–۶ دقیقه بودرکورد پیشین‌این رشته ۳٫۴۵–۶ دقیقه و متعلق به شعله ماهوتیان شناگر اصفهانی بود .

مقام دوم شنای ۴۰۰ متر آزاد زنان نصیب گلرخ معززی گردید . او این مسافت را در ۲٫۹–۷ دقیقه شنا کرد . پروانه شهابی کیش با زمان ۳٫۱۷–۷ دقیقه‌و لیندا‌پیشوائی بارکورد ۵٫۵۷–۷ دقیقه سوم و چهارم شدند .

۵۰ × ۴ متر مختلط انفرادی مردان

دراین شنا ، منوچهر غفاری بازمان ۷٫۴۰–۲ دقیقه اول شد ، افشین حضرتی بازمان ۱٫۴۴–۲ دقیقه و ایرج رئوف آذربازمان ۶٫۴۶–۲ دقیقه دوم و سوم شدند .

شناگران برگزیده تهران‌در فاصله روز های۹تا ۱۴ مرداد ماه درمسابقه های قهرمانی ایران با رقیبهای شهرستانی خود مبارزه خواهند کرد.

آگهی پذیرش دانشجو

هنرستان باله ایران وابسته به وزارت فرهنگ و هنر در سال تحصیلی ۵۲–۵۳ تعداد پنجاه نفر هنرجو برای کلاس های چهارم و پنجم ابتدائی می پذیرد .

در این هنرستان علاوه بر دروس رسمی وزارت آموزش و پرورش و موسیقی ، باله نیز زیر نظر استادان خارجی تعلیم داده می شود ، شرط ورود به این هنرستان داشتن کارنامه قبولی سال قبل و تناسب اندام و استعداد فراگیری باله می باشد . داوطلبان تا تاریخ بیستم شهریور ماه ۵۲ روز های دوشنبه و چهارشنبه صبحها از ساعت ۸ تا ۱۲ و بعدازظهر ها از ساعت ۵ تا ۷ می توانند برای ثبت نام یاگرفتن اطلاعات بیشتر به نشانی هنرستان : خیابان جنوبی امجدیه ـ خیابان ورزنده ـ تلفن ۸۲۱۸۵۶ مراجعه نمایند

اطلاعیه مرکز آزمون‌شناسی

درباره مسابقه ورودی دوره کمك مهندسی آب شناسی

مرکز آزمون شناسی برای سال تحصیلی۵۳ـ ۵۲ دوره دوساله فوق دیپلم ششمین دوره کمک مهندسی آب شناسی تعداد ۳۰ دانشجوی پسر از طریق اجرای امتحان کتبی و انجام مصاحبه انتخاب میکند .

۱ ـ شرایط ثبت نام :

ـ دانشجویان کمک هزینه تحصیلی پرداخت رشته های طبیعی ، ریاضی .
ـ داشتن برگ‌پایان‌خدمت وظیفه عمومی و یا برگ معافیت دائم غیر پزشکی .
ـ متولدین سال ۱۳۲۷ به بعد میتوانند در مسابقه ورودی‌ذکور شرکت نمایند .

۲ ـ مواد امتحان

علوم : ریاضیات ، فیزیک ، شیمی ، با ضریب ۲ .
زبان فارسی .
زبان انگلیسی .
هوش .

۳ ـ شرایط اختصاصی :

ـ سپردن تعهد خدمت پس از فراغ از تحصیل .
ـ برخورداری‌از سلامت کامل طبق تشخیص و گواهی بهداری وزارت آب و برق .
ـ عدم اشتغال به تحصیل در سایر موسسات آموزش عالی .
ـ بدانشجویان کمک هزینه‌تحصیلی‌پرداخت نمیشود و متقابلا شهریه نیز دریافت نخواهد شد.
ـ زبان خارجی دوران تحصیل و مسابقه ورودی انگلیسی است .

۴ ـ ثبت نام :

داوطلبان واجد شرایط‌باید برگ‌درخواست مندرج در این اطلاعیه را تکمیل کرده و همراه با مدارک خواسته‌شده‌ازتاریخ ۷ر۵ر۵۲لغایت ۲۲ر۵ر۵۲ باپست سفارشی به نشانی تهران خیابان آبان‌جنوبی پلاک ۹۴ مرکز آزمون شناسی ارسال دارند. (مدارک ثبت‌نام منحصرا از طریق پست سفارشی دریافت میشود) . به مدارکی که پس از تاریخ مذکور به پست تحویل شود ترتیب اثر داده نمیشود .

مرکز آزمون شناسی

اینجانب دارای نام خانوادگی .... نام ....
شماره شناسنامه .... صادره از .... متولد سال ....
و دیپلم کامل متوسطه در رشته .... تقاضای ثبت‌نام برای‌شرکت
در مسابقه ورودی دوره دوساله کمک‌مهندسی آب شناسی را دارم . مدارک زیر به ضمیمه ارسال میشود .
ـ قبض رسید بانک ملی ایران بمبلغ ۵۰۰ ریال به حساب شماره ۷۴۸ مرکز آزمون‌شناسی.
ـ فتوکپی دیپلم کامل متوسطه .
ـ فتوکپی پایان خدمت وظیفه و یا برگ‌معافیت .
ـ چهار قطعه عکس ۴×۶
نشانی : شهر .... خیابان .... کوچه ....
شماره پلاک .... شماره تلفن .... تاریخ .... امضاء داوطلب

تذکر : وجه ثبت نام و مدارک ارسالی به هیچ عنوان مسترد نمیشود .
روی پاکت نوشته شود مربوط به‌مسابقه ورودی دوره آب شناسی.

توزیع کارت :

کارت‌های ورودی داوطلبان در تاریخ ۹ر۶ر۵۲ در مرکز آزمون شناسی توزیع خواهد شد . محل و ساعت امتحان در روز توزیع‌کارت باطلاع‌داوطلبان خواهد رسید .

ورزشی

پنجمین هفته مسابقه های فوتبال جام تخت جمشید

۸ تیم به نتیجه مساوی رسیدند

صرفنظر از پرسپولیس که با پیروزی ضعیفی بر ملوان نتهادر صدر قرار گرفت، تاج- پاس و راه‌آهن ۳ صدرنشین مسابقات فوتبال قهرمانی باشگاههای ایران از بالای جدول بزیر کشیده شدند. عقاب راه آهن را متوقف ساخت و تاج و پاس یکدیگر را.

در پنجمین هفته این بازیها ۵۷۴۰۰ تماشاگر از جام تخت جمشید استقبال نمودند و از مجموع شش دیدار ۱۰گل بدست آمد.

★ عقاب از راه آهن انتقام گرفت
★ پرسپولیس در برابر ملوان عذاب فراوان کشید
★ نورد و ماشین سازی به نخستین امتیاز خود دست یافتند .

روز پرخطر تاج

تاج مانند همیشه در مقابل تیم های بزرگ، توپ و زمین را در اختیار حریف قرارداد و بااتکاء به یک دروازه‌بان خوب، حالت دفاعی بخود گرفت. و بازمانند همیشه تاج‌دررسیدن به‌یک نتیجه مساوی بدون گل، ازخوش‌شانسی بی نصیب نماند. فوروارد های تاج در این دیدار عملا کیفیت خطرناکی روی‌دروازه حریف‌ترسیم نکردند، در عوض پاس که یک چهره تهاجمی‌داشت،بارها دروازه تاج را به خطر افکند.

عقاب ۲ امتیاز گرفت

بطورکلی عقاب در دیدار باراه آهن ، چهره‌برتر داشت . کیفیت بازی‌دوتیم خوب بودو دوحریف سخت ، مقابل یکدیگر تلاش میکردند. عقاب بااین پیروزی تاحدی‌جبران ۲شکست دربرابرراه آهن‌رانمود. در مسابقه های جام دوستی راه‌آهن ۲ برصفر و در دیدارهای انتخابی۱برصفر برعقاب پیروز شده بود.

گـل پیروزی عقاب در بـرابر راه آهن در دقیقه ۵۰ به دست آمد. بدین‌ترتیبکه ایرج دانائی‌فرد از جناح چپ‌یکضربه کرنر روی دروازه راه‌آهن نواخت، حسین راغفر برای مهار کردن توپ از دروازه‌خارج‌شدلیکن توپ‌به‌حسن مرادی رسید و او سر ضرب و از فاصله۲۰متری آنرادر دروازه حریف جای داد.

پرسپولیس در گرداب ملوان

پرسپولیس شادکام ترین تیم‌هفته‌چهارم بازیها بارنج‌فراوان از گرداب ملوان رهائی یافت و بااین پیروزی ضعیف خود در بندرپهلوی بلطف نتیجه مساوی تاج- پاس و شکست راه آهن‌از عقاب هم اکنون با ۹ امتیاز تنها در صدر جدول قرار دارد. تنها گل پرسپولیس دقیقه ۷۶ توسط رضا وطن‌خواه بدست آمد.

ذوب‌آهن و بانک ملی

ذوب آهن بعد از کسب دو امتیاز از برق و راه‌آهن این بار از بانک‌ملی‌سومین میهمان تهرانی خود یک امتیاز دیگر گرفت.

این‌تیم اینکبا۳امتیاز اندوخته دربرابر حریفان‌تهرانی خودبه‌همراه برق در رده هشتم بازی هاقرار دارد.

گل‌بانک ملی در دقیقه ۳۱توسط حسین همیشه جوان و تنها گل ذوب‌آهن‌در دقیقه۶۵ توسط‌علی حاج رسولی فوروارد این تیم حاصل شد.

نورد یك امتیاز گرفت

نورد میزبان همسایه خودیعنی صنعت نفت بود. میهمان این تیم که در آغاز بازیها با ۳ پیروزی پی‌درپی‌به تنهائی در بالای‌جدول قرار داشت اینبار درصدد جبران شکست هفته پیش خود از عقاب بود. اما بااین‌امر مهم نائل نیامد ونورد را صاحب اولین نتیجه مساوی در طول این مسابقات نمود.

گلهای نورد دقایق ۳۱ و ۳۸ توسط فریدون لقمان برای این تیم‌بثبت رسید. گلهای صنعت نفت را بترتیب دقایق ۷ عباس داودی و ۷۵ سیاوش رزاقی‌از روی نقطه پنالتی بـه‌ثمر رساندند.

ماشین سازی صاحب یك مساوی شد

ماشین سازی‌تبریز چون نورد به نخستین امتیاز در طول این دوره از بازیها دست یافت . این تیم که در دیدارهای اخیر خود همواره‌مغلوب حریفان خودبوده استمیتوانستبرق‌رابزانو درآورد اما موفق نشد .

تنها گل ماشین‌سازی دقیقه۲۹ توسط حسین‌رسولی‌نیا فوروارد تبریزو گل‌مساوی این بازی‌دقیقه ۷۱ توسط اکبر حقیقت حاصل شد.

مسابقه های والیبال قهرمانی ایران

تیم زنان تهران ، دو پیروزی قابل توجه بدست آوردند

در مسابقه های والیبال قهرمانی ایران کـه‌در مشهد جریان دارد ، زنان تهران دو پیروزی قابل توجه در برابر تیمهای‌اصفهان‌و گیلان بـه‌دست آوردند.

در قسمت مردان تیم تهران ۳بریک برکرمانشاه پیروزشد. رضائیه ۱–۳ اصفهان‌رامغلوب کرد. گیلان۲–۳ از خوزستان برد وخراسان ۰–۳ آذربایجان شرقی را مغلوب کرد.

در قسمت زنان تهران ۰–۳ خراسان را مغلوب کرد.گیلان ۱–۳ بر همدان پیروز شد و خوزستان ۰–۳ مغلوب فارس گردید .

آگهی تغییرات در شرکت سهامی خاص فنیسیا ـ اکسپرس ثبت‌شده بشماره ۱۱۰۱۱

برابر تصمیم مجمع عمومی فوق‌العاده مورخ ۲۳ر۴ر۱۳۵۲ تغییرات زیر در شرکت‌نامبرده بعمل آمد .

۱–مواد ۲۶ و ۳۱ اساسنامه‌به شرح مندرج در صورتجلسه اصلاح گردید .
۲– ترازنامه شرکت بتصویب رسید .
۳– آقای جلال ثقفی بسمت بازرس اصلی و آقای بهرام نمیرانیان بسمت بازرس علی – البدل برای مدت یکسال‌انتخاب شدند .
۴– روزنامه اطلاعات جهت درج ونشر آگهی ها تعیین‌شد.
۵– آقایان محمد شیبانی و مسعود نصرتی بسمت اعضاء هیئت مدیره برای مدت دوسال تعیین گردیدند .
۶– بموجب صورتجلسه‌هیئت مدیره مورخ ۲۳ر۴ر۱۳۵۲آقای محمد شیبانی بسمت‌رئیس‌هیئت مدیره و آقای مسعود نصرتی بسمت نایب رئیس هیئت‌مدیره و مدیر عامل و آقای مامیگون یاقیازاریان‌بسمت‌رئیس‌حسابداری برای مدت دو سال برگزیده شدند امضاء اوراق عادی‌واداری و اموری که تعهد مالی نداشته باشد بامدیرعامل منفرداو‌بامهر شرکت و امضاء اوراق رسمی و بهادار از قبیل چك ، سفته ، برات و قرارداد های تعهدآور و اسناد رسمی با مدیر عامل و رئیس حسابداری متفقا و ممهور به مهر شرکت‌می‌باشد.

م‌الف ۸۰۱۵
رئیس اداره ثبت شرکت ها و مالکیت صنعتی .حمیدجمشیدی
آ–۳۹۶۸۸

گوگوش
برنده جایزه سپاس بخاطر بازی در فیلم
بی تا
ازفردا در
سینماادئون
باشرکت : عزت‌اله انتظامی

آگهی مزایده فروش صندوق فیبر

شرکت سهامی چای‌ایران تعداد شصت هزار(۶۰٫۰۰۰) عدد صندوق فیبر مستعمل راکه‌تعدادی شکسته و آسیب دیده میباشد از طریق مزایده بفروش میرساند.

خواستاران میتوانند همه روزه در اوقات کارادای حداکثر تا تاریخ آخروقت اداری روزشنبه‌بیستم مرداد ماه ۱۳۵۲ که‌آخرین روز قبول پیشنهاد است برای دریافت برك شرایط شرکت در مزایده باداره دبیرخانه شرکت واقع در خیابان وصال شیرازی شماره ۲ر۱۰۷ مراجعه نمایند.

م‌الف ۷۷۷۲
شرکت سهامی چای ایران
آ–۲۸۳۶۴

یك پدیده استثنائی‌ازسینمای آمریکا
برنامه آینده سینما
مولن‌روژ
فیلمی که هر دختر امروزی ، هر جوان تازه سال ، هرمادر فهمیده و هر پدر مسئول‌باید آنرا ببینند
شب زفاف
رنگی
"WEDDING NIGHT"

باشرکت: دنیس واترمن تسا وایت الکساندرا باستدو
محصول آمریکن اینترنشنال

هرچهارشنبه جمعه و یکشنبه
ازساعت ۸ الی ۱۲ بعدازظهر
درمحیط دنج ودلچسب رستوران ساقی هتل آریا شراتون
شام صرف‌کنید و باگروه موسیقی حسین فرید سرگرم شوید وازغذای خوب لذت ببرید
کبابهای خوشمزه
بستنی ایرانی
هرنفر ۳۹۰ ریال
برای رزرو میز به تلفن:
۶۸۳۰۲۱ تلفن داخلی ۲۲۹ مراجعه فرمائید
آریا شراتون هتل
Arya-Sheraton Hotel,
Tehran,Iran
A WORLDWIDE SERVICE OF ITT

شب سرا
بامحیطی آرام و دلپذیر با غذاهای ایرانی شمارا به صرف ناهار وشام و شنیدن نوای شورانگیز موسیقی فولکلوریک شیرازی دعوت میکند.
برج شمالی ـ خیابان پالیزی شماره ۴۵۰ تلفن ۷۷۵۰۷۳

ماشین سازی تبریز
(شرکت سهامی خاص)

برای عرضه و فروش محصولات تولیدی کارخانه ماشین‌سازی تبریز در نظر است از بین شرکتهائیکه تاکنون وارد کننده و فروشنده الکترو موتور بوده‌اند با واگذاری حق نمایندگی فروش الکتروموتورهای ذیل استفاده گردد:

۱ـ الکتروموتورهای ۳ فاز فلانش‌دار سری ASI
۲ـ الکتروموتورهای سری Century

از شرکتهای واجد شرایط وداوطلبین قبول نمایندگی تقاضا میگردد با ارسال سوابق خود پرسشنامه قبول نمایندگی قرارداد نمونه ,ظرف یکماه از تاریخ انتشار اولین آگهی از کارخانه ماشین‌سازی تبریزبه آدرس :

۱ـ تبریز صندوق پستی ۱۸۳
۲ـ تهران خیابان تخت جمشید شماره ۲۹۶

دریافت و پس از تکمیل پرسشنامه آنرا اعاده فرمایند.
پیشنهادات واصله در کمیسیون انتخاب نماینده فروش مورد بررسی قرار گرفته ونتیجه آن باطلاع متقاضیان خواهد رسید. ماشین‌سازی تبریز

تلویزیون نوبل

گروه‌شرکتهای تولیدی ووارداتی ماشین‌آلات راه‌سازی‌وساختمانی
ارکان ماشین . وزنه
ماشین رول . رولر
خیابان‌آیزنهاور ـ مقابل دانشگاه آریامهر شماره ۶۲۸ و ۶۴۶
تلفن : ۹۵۹۰۷۸ ـ ۹۶۲۴۵۹ ـ ۹۵۲۸۹۹ ـ ۹۵۹۰۰۲ ـ ۹۵۸۵۵۵

LIEBHERR
تاورکرین ـ بچینگ‌پلانت ـ تراک‌میکسر
لیبهر
نماینده انحصاری : ارکان ماشین ـ وزنه

ساعت ریکو
نماینده‌انحصاری:شرکت کوماکو خیابان‌سوم‌اسفندشماره۴۰ تلفن ۳۰۳۵۱۲

آگهی پذیرش دانشجودر دوره‌فوق‌لیسانس پرتوتابی

برطبق آئین نامه دوره های فوق لیسانس ، از سال تحصیلی ۵۲–۵۳ دوره فوق لیسانس پرتو تابی (بزبان انگلیسی) در دانشگاه تهران تشکیل می گردد . داوطلبانی که حداقل دارای درجه لیسانس در رشته های فیزیک ـ شیمی ـ بیولوژی ـ علوم مهندسی (مکانیک ـ برق والکترونیک ـ شیمی ـ بهداشت) علوم بهداشتی (بهداشت محیط) تکنولوژی و رادیو لوژی و یا دکتری پزشکی هستند میتوانند جهت ثبت نام و شرکت در مسابقه و مصاحبه ورودی تا تاریخ ۲۵ مرداد ماه جاری بدبیر خانه دانشکده بهداشت مراجعه نمایند .

م الف ۸۰۰۴

دانشگاه تهران

مدرسه عالی بیمه تهران

آگهی ثبت‌نام‌مسابقه‌ورودی‌دوره‌لیسانس

برای نیمسال اول‌سال‌تحصیلی ۵۳ـ۱۳۵۲

مدرسه عالی بیمه تهران درنیمسال اول سال‌تحصیلی ۵۳ـ۱۳۵۲ از طریق مسابقه ورودی و با شرایط مشروحه زیر تعداد ۱۵۰ نفر دانشجو می‌پذیرد.

از دارندگان دیپلم کامل متوسطه شعبه های‌طبیعی و ریاضی که حداقل معدل آنان ۱۲ باشددر حدود برنامه دوره دوم متوسطه شعبه طبیعی‌مسابقه بعمل خواهدآمد.

مواد مسابقه وضرائب مربوطه بشرح ذیل میباشد:

۱ـریاضیات شامل حساب وجبر و مثلثات«حدود دوره متوسطه شعبه طبیعی» با ضریب ۳
۲ـ زبان انگلیسی باضریب ۳
۳ـ فارسی باضریب ۱
۴ـ اطلاعات‌عمومی باضریب ۱

موعدثبت‌نام

ثبت‌نام داوطلبان از تاریخ انتشار آگهی تاروز ۱۰مرداد ماه ۱۳۵۲ ادامه خواهد داشت . به تقاضاهائی که مدارك آنها ناقص باشدو یا بعد از تاریخ مذکور پست‌شده باشد ترتیب‌اثر داده‌نخواهد شدو کارت شرکت درمسابقه ورودی صادر نخواهد گردید.

مدارك مورد لزوم

داوطلبان باید تقاضانامه ضمیمه این آگهی‌را از روزنامه جدا کرده‌و با دقت وبطور خواناتنظیم نموده وبانضمام مدارك زیر:

۱ـ یك برك رونوشت ویا فتوکپی صفحه اول شناسنامه.
۲ـ دو قطعه عکس ۴×۶ برقی که نام‌و نام خانوادگی و شماره شناسنامه ومحل صدور داوطلب پشت‌آنها نوشته باشند.
۳ـ رسید بانکی بمبلغ پانصد ریال که بحساب شماره ۱۳۰۰ بانك بازرگانی ایران‌شعبه ایرانشهر تهران پرداخت شده باشد.
۴ـ از نقطه نظرنظام وظیفه‌عمومی داوطلبان باید واجد شرایطزیر باشند:
الف ـمشمولان دیپلمه دختر و پسر فارغ التحصیل خردادماه ۱۳۵۲ مشروط براین که‌دیپلمه متفرقه نباشند ومشمولان دیپلمه متولد ۱۳۳۳ که در سالهای قبل قبول شده باشند احتیاج به‌ارسال مدارك نظام ندارند.
ب ـ برای سایر داوطلبان مدارك نظام وظیفه عمومی لازم استو باید فتوکپی مدارك مذکور رابه ضمیمه سایر مدارك بمدرسه عالی بیمه تهران‌ارسال دارند.
۵ـ یك‌برك فتوکپی دیپلم یاجواز قبولی یا کارنامه ویاگواهی قبولی «از ارسال برك اصلی مدارك خودداری شود».

تذکر : مدارك فوق‌و همچنین مبلغ ثبت نام در مسابقه ورودی بهیچ‌عنوان مسترد نخواهد شد.

مدارك فوق باید بابست سفارشی بنشانی : تهران خیابان شاهرضا اول ایرانشهر مدرسه عالی بیمه‌تهران ارسال گردد.

تاریخ توزیع‌کارت مسابقه ورودی

توزیع کارت ورود بجلسه امتحان و دفترچه راهنمای مسابقه ورودی‌از ساعت ۸ صبح تا ۶ بعداز ظهر روز چهارشنبه ۱۷مردادماه ۱۳۵۲ در محل دانشگاه تهران انجام خواهدگردید.

تاریخ ومحل مسابقه

مسابقه ورودی ساعت ۸ صبح روزپنجشنبه ۱۸ مرداد ماه ۱۳۵۲ درمحل دانشگاه تهران بعمل خواهدآمد.

داوطلبان باید با همراه داشتن کارت شرکت در مسابقه ورودی راس ساعت ۷ صبح روزمذکور در دانشگاه تهران حاضر باشند.

شرایط تحصیل در مدرسه عالی بیمه‌تهران

۱ـپذیرفته شدگان مسابقه ورودی مدرسه‌عالی بیمه تهران درصورتی میتوانند دراین مدرسه عالی‌ثبت‌نام نموده‌وادامه تحصیل دهند که‌نام نویسی آنها ازنظر مقررا ت، وظیفه عمومی بلامانع باشد.
۲ـ کسانی که در مسابقه ورودی مدرسه عالی بیمه تهران پذیرفته شوند باید طبق آگهی رسمی مدرسه در موعد مقرر برای نامنویسی مراجعه کنند در غیر این‌صورت پذیرش آنان دراین مدرسه موکول به توفیق مجدد در مسابقه ورودی خواهد بود.
۳ـشهریه دانشجویان دریکسال تحصیلی(از مهر تاخرداد)چهل هزار ریال است که پذیرفته‌ـ شدگان باید بهنگام ثبت‌نام یکجاپرداخت نمایند.
۴ـبرنامه و ساعات درس دانشجویان صبحها از ساعت ۸ونیم تا۱۲ونیم وبعداز ظهر ها از ساعت ۲ونیم تا۸ونیم میباشد و در هر ساعتی که امکان‌پذیر باشد تعیین خواهدشدو دانشجویان موظفند طبق برنامه تعیین شده در کلاس درس حاضر شوند و هیچگونه معذوریتی مورد قبول مدرسه واقع نخواهد شد.
۵ـ مدرسه عالی بیمه تهران در مورد تامین مسکن دانشجویان تعهدی قبول نمیکند.
۶ـ دانشجویان میتوانند‌در هر نیمسال‌تحصیلی تاحداکثر ۲۰ واحد انتخاب کنند.
۷ـ مدرسه عالی بیمه تهران در مورد ترم تابستانی هیچگونه تعهدی قبول نمیکند.

درخواست‌ثبت‌نام‌برای‌شرکت درمسابقه ورودی مدرسه‌عالی بیمه تهران مرداد ماه ۱۳۵۲

اینجانب بامشخصات ذیل :

نام‌خانوادگی .... نام .... شماره شناسنامه .... محل صدور ....
تاریخ‌تولد .... محل تولد ....
شعبه تحصیلی در دبیرستان : طبیعی ☐ ریاضی ☐

که گواهی‌نامه دوره دوم متوسطه را درسال .... با میانگین .... ازدبیرستان .... شهرستان .... دریافت داشته‌ام ونشانی محل اقامتم شهر .... خیابان .... کوی .... خانه پلاك شماره .... تلفن .... میباشد با اطلاع از مقررات مسابقه ورودی وتحصیل در مدرسه عالی‌بیمه تهران وقبول کامل آنها درخواست شرکت در مسابقه ورودی رادارم.

قبض رسید بانکی شماره .... مورخ .... بمبلغ پانصد ریال «۵۰۰ ریال» که بحساب شماره ۱۳۰۰ مدرسه عالی بیمه تهران در بانك بازرگانی ایران ـشعبه ایرانشهر منظور گردیده بانضمام ۲قطعه عکس ۴×۶ برقی ویك برك فتوکپی صفحه اول شناسنامه یارونوشت آن، ضمیمه این تقاضانامه است.

تاریخ: .... امضاء داوطلب :

نخست وزیر هنگام افتتاح کنفرانس شهرداران تبریز گفت:

شهرداری نمیتواند از مردم جدا باشد

★ بایداحساس همشهریگری را بین مردم و شهرداریها تقویت کرد

کنفرانس شهرداران و روسای دفاتر مهندسی کشور امروز بوسیله آقای نخست وزیر در تالار دانشگاه تبریز گشایش یافت. بدین‌منظور نخست‌وزیر صبح امروز باتفاق چندتن از وزیران کابینه باهواپیما وارد تبریزشد و مورد استقبال‌فرار گرفت.

مقدمات تشکیل کنفرانس از چندی پیش بوسیله هیات ده نفری اعزامی وزارت کشوربه تبریز فراهم گردید و در این کنفرانس علاوه بر آقای‌هویدا نخست وزیر ، آقای وزیر کشورو معاونان‌و کارشناسان آن‌وزارتخانه ، وزیر مشاور، وزیرآب‌وبرق ، رئیس سازمان برنامه، معاون‌امور شهرداری های کشور و رضا فلاح‌مدیر امورفنی و بین‌المللی شرکت ملی نفت ایران نیز شرکت دارند .

درکنفرانس‌بزرگ شهرداران ، طرح پیشنهادی وزارت کشور درمورد مقررات جدیدعوارض نوسازی مورد بررسی قرار میگیردودر صورت تصویب ، بصورت لایحه قانونی تقدیم مجلس و دولت خواهد شد. این کنفرانس بمدت ۳ روز ادامه خواهد داشت .

بیانات نخست وزیر

نخست وزیر ضمن بیانات خود خطاب به شهرداران لزوم تقویت‌احساسات همشهری‌گری راکه موجب جلب‌همکاری‌های وسیع بین مردم و شهرداری هاشده و عامل پیشبرد برنامه های شهری میباشد موردتائید قرار داد . نخست وزیر از شهرداریها بعنوان یکی از برجسته ترین نقاط پیوند میان مردم جامعه و دولت نام برد و اظهار داشت که شایددرهیچ جای‌دیگری مانند شهرداریهای تماس‌میان‌انتخاب‌کننده‌وانتخاب شونده‌اینقدر نزدیک و دائمی نباشدوی همچنین اضافه‌کرد: فردی که منتخب مردم است نمیتواند جدا از مردم باشد و چنین فردی موظف است‌که در تقویت حس همشهری‌گری بکوشدزیرابدون داشتن‌سلاحی بنام(همکاریهای‌شهری) نمیتوان مسائل شهری و بزرگ و کوچک را حل کرد.

احتراز از تبعیض

نخست وزیردر این‌کنفرانس شهرداران را به توزیع‌عادلانه خدمات شهری و احتراز از تبعیض‌فراخواند و سپس افزود: اندیشه عدم تمرکز و دادن اختیارات‌و مسئولیتهای بیشتر به شهرستانها ناشی از این واقعیت است‌که مردم به‌شرکت درکارهائی که‌بخودشان مربوط است‌علاقه‌جدی نشان‌میدهند و این اندیشه هرچه وسیع‌تر عملی‌گردد به همان نسبت مقام و مسئولیت انجمنهای شهر و شهرداران و سایر بنیاد های دموکراتیک جامعه مهمتر و بزرگتر میشود و به عبارت دیگر پیشرفت همه جانبه‌مملکت بذل‌نیروی بیشتری را ازیکایک ما میخواهد .

بدنبال این سخنان نخست وزیرگفت هرقدمی‌که ما بسوی تکامل بیشتر برمیداریم بهمان نسبت بار مسئولیتهائی که بعهده‌ما گذاشته میشود سنگین‌تر میگردد .

نخست وزیر همچنین‌توجه شرکت کنندگان در کنفرانس رابراین مسئله جلب کرد که در مدت ده تا بیست سال آینده نسبت جمعیت شهر نشین به ۷۵ درصد کل جمعیت کشور خواهد رسیدوبنابراین مملکت به‌شهردارانی دورنگر و مجهز به‌دانش‌متناسب با زمان نیازمند است‌و آنهابایدبتوانند بعنوان مجریان طرحهای عمرانی و شهری درحد انتظارات یک جامعه انقلابی بوظایف خود عمل کنند .

نخست وزیر در پایان‌سخنان خود به لزوم هماهنگی درکار ها اشاره کرد و اظهار داشت که هرگونه‌تشتت‌و ناهماهنگی درکار ها را درهرکجا که هست باید از بین برد .

عزیمت والاحضرت‌ها به آمریکا

بامداد امروز والاحضرت همایون ولایتعهد باتفاق والاحضرت‌شاهدخت فرحناز والاحضرت شاهپور علیرضا پهلوی وسرکار علیه خانم‌دیبا با هواپیما به آمریکا عزیمت کردند . والاحضرت ها در این سفر از نقاط دیدنی و صنعتی‌آن کشور بازدیدبعمل خواهند آورد .

در فرودگاه مهر آبادآقای هویدا نخست وزیر ،تیمسار ارتشبد ازهاری رئیس ستاد بزرگ ارتشتاران و ثیمسار ارتشبدشفقت ژنرال آجودان شاهنشاه ، فرمانده گارد شاهنشاهی ،قائم مقام رئیس کل تشریفات شاهنشاهی و گروهی از مقامات لشگری و کشوری والاحضرت ها را بدرقه کردند .

هزاران تن سیمان احتکار شده است

یک مقام رسمی اتاق یادآور شد که برنامه منظمی در زمینه مبارزه با احتکار سیمان تدوین گردیده وبازرسان‌اتاق‌به بازبینی انبار های سیمان در سراسر ایران خواهند پرداخت . اتاق اصناف خاطرنشان کرد که‌اتاق ضمن نتیجه‌گیری از اقدامات خود در زمینه مبارزه با احتکار قندو شکر تردید ندارد که در شهر تهران انبار های بزرگ سیمان احتکار شده‌ای وجود دارد و اگر این انبار ها طی دو روزآینده جهت‌فروش عرضه نشود موجودی‌سیمان آنهاپس‌از کشف حراج شده و صلاحیت کسب و تجارت احتکار کننده رد خواهد شد .

خبرنگار اطلاعات امروزگزارش داد که طبق اطلاعات رسیده به قسمت بازرسی اتاق اصناف در انبارهای‌جاده ساوه هزاران تن سیمان بوسیله محتکرین‌انبار شده است .

بازرسان اتاق که در اطراف این جاده یک انبار را بازرسی کرده‌اند با مقادیر قابل توجهی سیمان روبرو شده‌اند که برای ضبط و حراج سیمان احتکار شده اقدام گردیده است .

انفجار ۳۰ بمب قبرس را به لرزه درآمد

وزیرداد گستری قبرس ربوده شد

اخبار خارجی

نیکوزیا ـ یونایتدپرس ـ ساعت ۱و۳۰ دقیقه بعد از ظهرامروز گزارش داد که در لیبی ۳۰ فقره انفجار بمب در سراسر قبرس‌کریستیاکس واکیس‌وزیر دادگستری قبرس نیز دیشب ربوده شد . خبر ربوده شدن واکیس رسما بوسیله دولت قبرس مورد تایید قرار گرفت . سخنگوی قبرس به جزئیات ربوده شدن وزیر دادگستری اشاره نکرد فقط اعلام‌نمود که واکیس دیشب در جریانات انفجار های عظیم که قبرس را به لرزه درآورده بود ، ربوده شده است .

دومجتمع جدیدشیروگوشت بوجودمیآید

باهمکاری ایران و انگلستان یک‌مجتمع تولید شیر و گوشت درمحل شاه آباد غار (قزوین) بوجود میاید . واحد مزبور که با سرمایه ای معادل ۶ میلیون و نیم لیره انگلیسی ایجاد می‌گردد به تولید ۷ هزار گاو شیرده ممتاز خواهد پرداخت و ظرف مدت ۵ سال این‌تعداد به ده هزار راس خواهد رسید .

مجتمع‌مزبور سالیانه ،چهل هزارتن‌شیر ـ ششصد تن کره‌ـ ۱۸۰۰ تن گوشت گاو ۲۰۰۰ گاو شیری اصیل ـ ۲۰۰ گاو نر اصیل تولید خواهد کرد که این ارقام پس از ۵ سال به شصت هزار تن شیر ۱۲۰۰ تن کره ـ ۳۶۰۰ تن گوشت‌ـ ۴ هزار گاو شیری اصیل و ۴۰۰ گاو نر خواهد رسید .

درایجادواحدمزبورسرمایه‌ـ داران‌ایرانی۵۵ در صد شرکت برنیش لایوستاک به نمایندگی از طرف سرمایه گذاران انگلیسی به میزان ۴۵ درصد در سرمایه گذاری واحد مزبور شرکت خواهند داشت.

این قرار داد بعد از ظهر پنجشنبه در دفتر کار وزیر کشاورزی ومنابع طبیعی امضاء شد .

براساس قرار داد دیگری که در همین روز امضاء گردید یک‌مجتمع بزرگ دیگرتولید شیر ، گوشت ، گاوشیرده و تولیدعلوفه و غذای دام توسط بخش‌خصوصی در «چرامکان» رحمت آباد واقع در ۴۸ کیلومتری حومه «خانه زنیان» شیراز بوجود میاید .

در شهر ری و خیابان ایزنهاور

۲واحدآتش نشانی جدید تاسیس گردید

در شهر ری و خیابان ایزنهاور دوواحد جدید و پایگاه آتش‌ـ نشانی تاسیس گردید . بوسیله این دو واحد چتر ایمنی در برابر آتش سوزی روی مراکز صنعتی تهران گسترده خواهد شد . این خبر را امروزآتش نشانی‌تهران‌دراختیارخبرنگاران قرار داد .

واحد های جدید مجهز به ابزار کار مدرن ، نردبان های بلند و لباس نسوز ، دستگاه های‌پودر وکف و موادشیمیائی و. آب میباشند . ماموران این واحد ها تعلیمات خاصی در زمینه جلوگیری از آتش‌سوزی در مناطق صنعتی دیده‌اند.

آقای جنابزاده مدیر کل آتش نشانی تهران امروز طی گفتگوئی با خبرنگار اطلاعات اظهار داشت که بسته شدن ترافیک تهران برای اداره‌آتش نشانی یک عامل نگران کننده منطقه عمل این مجتمع تا ۵۰ کیلومتری خانه‌زنیان است و با ۵۰۰ راس گاو شیری که تا یکهزار راس توسعه میابد کارخودرا شروع خواهد کرد.

خبرنگار ما مینویسد : تواید این‌مجتمع سالیانه‌حدود ۳۵۰۰ تن شیر ، ۱۰۰ تن گوشت ، ۴۰۰ گاو شیری اصیل و ۵ هزارتن‌غذای دام بصورت‌علوفه خشک وترودانه میباشد .

خبرنگار مامیافزاید : دراین واحد کلا ۱۰۰ میلیون ریال سرمایه گذاری شده که ۴۰ میلیون‌ریال‌آن‌توسط‌سهامداران خصوصی شرکت و ۶۰ میلیون ریال بقیه از طریق تامین‌وام صورت گرفته است .

در شهرری وخیابان آیزنهاور

۲واحدآتش نشانی جدید تاسیس گردید

استوچون‌از طریق هوامبارزه با آتش عملی نیست روی‌این اصل و برای بی اثر کردن بستهشدن ترافیک طرح‌افزایش تعداد پایگاه های آتش نشانی از ده واحد تا شصت واحد تدوین و بمرحله اجرا در آمده است . مدیر کل آتش نشانی اعلام کرد که در مد ت‌پنجسال آینده تعداد واحد ها از ده به شصت پایگاه خواهد رسید و باین ترتیب در هر بخش و منطقه تهران بی آنکه نیازبه کمک‌آتش نشانی مرکزی‌باشد، حریق احتمالی بوسیله پایگاه آن منطقه مهار میشود .

مدیر کل آتش نشانی گفت: محل پایگاه های جدیدطوری انتخاب‌گردیده که بمحض‌وقوع آتش سوزی در یک منطقه‌نیرو های امدادی کمتر از ده دقیقه به محل حریق خواهند رسید .

صدهاهزار نفر ازشاهنشاه وشهبانو استقبال‌میکنند

در میدان شهیاد ـ ۲۴ اسفند ـ ولیعهد و ونک گروههای‌هنری‌آذربایجان و گیلان ، بجنورد ، کهکیلویه در این مراسم برنامه های هنری اجرا خواهند کرد .

اعضای هیئت رئیسه کمیته ملی سپاس پیش از ظهر امروز در یک مصاحبه مطبوعاتی اعلام کردند که فردا ، هنگام ورود اعلیحضرتین به تهران ، مراسم استقبالی عظیم و شکوهمند ، با شرکت صد ها هزار نفر از مردم پایتخت برگزار خواهد شد . اعضای این کمیته،هم چنین اعلام کردند که ، هم اکنون مقدمات برگزاری مراسم استقبال فراهم شده است .

شاهنشاه ساعت شش بعد از ظهر فردا به تهران تشریف فرما خواهند شد .معظم‌له درفرودگاه مهرآباد اعضای کمیته سپاس را بحضور می پذیرند .

شهر تهران در مسیر تشریف فرمائی از فرودگاه‌تا کاخ‌سلطنتی به بهترین وجه چراغانی و آذین بندی شده است .

گروه های هنری‌که از نقاط مختلف کشور به تهران آمده‌اند، در میادین پایتخت برنامه های هنری اجرا خواهند کرد . در میادین‌شهیاد ، ۲۴اسفند،ولیعهد وونک‌گروه‌های هنری‌آذربایجانی گیلانی ،بجنوردی‌و کهکیلویه‌ای در ساعات ورود اعلیحضرتین برنامه های هنری اجرا خواهند کرد .

در جلسه امروز کمیته ملی سپاس اعلام گردید که ، پیام سپاس تدوین و بر روی نوار ضبط شده و در روز سپاس درتظاهرات سراسرکشور بطور هماهنگ پخش و مورد استفاده قرار خواهد گرفت .

اتاق اصناف امروز اعلام کرد که بعد از ظهر فردا بیش از یکصد هزار نفر از اعضای‌صنوف مختلف باخانواده های خوداز شاهنشاه آریامهر و شهبانو استقبال به عمل خواهند آوردو عصر سه‌شنبه تمام مغازه ها و واحد های کار تعطیل میشود تا اصناف بتوانند در میتینگ بزرگ استادیوم بزرگ آریامهر شرکت کنند .

سردخانه ۱۰ هزار تنی تهران افتتاح میشود

در اواخر شهریورماه امسال سردخانه بزرگ تهران ، بزرگ راه انوشیروان دادگر ، پارک فرح‌آباد و بیست و دو مرکز جدید در بولوار شاهنشاهان افتتاح خواهد شد .

شهرداری اعلام داشت که سردخانه بزرگ ده هزار تنی تهران و بزرگ راه انوشیروان دادگر در فاصله کشتارگاه و پارک فرح آباد در ماه مرداد رسما مورد بهره برداری‌قرار میگیرد .

در روز۲۰ شهریور که مصادف با سالروز سلطنت شاهنشاه آریامهر میباشد بولوار شاهنشاهان وقسمتی از پارک بزرگ شاهنشاهی که مجسمه های پادشاهان بزرگ ایران در آنجانصب‌گردیده افتتاح‌خواهد شد.

شهردار امروز طی گفتگوئی به خبرنگاران اظهار داشت که نمایندگان‌شرکت‌فرانسوی برای مذاکره در زمینه مسیر تعیین شده مترو به تهران میایند و شهرداری باین ترتیب مقدمات ساختمانی مترو تهران رافراهم خواهد ساخت .

۳روزمهلت برای مسافرین حج

متقاضیان سفر حج فقط تا ۳ روز دیگر مهلت دارنددرخواست سفر حج خودرا همراه بامدارک لازم به حوزه های حج سراسر کشور تسلیم نمایند .

ستاد عملیات حج دیروز اعلام داشت مهلت یکماه قبول‌تقاضای مسافرین خانه خدا آخر وقت روز ۹ مرداد پایان می یابد.

★ ۳۶ هزار تقاضا

تاکنون ۳۵٫۷۵۰ نفر از متقاضیان زیارت بیت‌الله‌الحرام‌در سراسر کشور تقاضا های خود را تسلیم حوزه های امور حج کرده‌اند .

بر ۱۰٫۴۳۴ نفر میباشد که‌نزدیک به ۲۵۰۰ نفر آنان زن هستند . تعداد زائران زن شهرستانی نیز حدود ۶ هزار نفر میباشند.

★ توزیع ۹۰ هزار دفترچه

ستاد عملیات‌حج همچنین‌متذکر شد تا شب گذشته قریب ۹۰هزار نفر در سراسر کشور به‌حوزه های امور حج مراجعه دفترچه درخواست سفر حج دریافت کرده‌اند .

اطلاعیه شهربانی

بمناسبت تشریف‌فرمائی شاهنشاه آریامهر

شهربانی کل کشور طی‌اطلاعیه امروز اعلام‌داشت بمناسبت تشریف‌فرمائی‌شاهنشاه‌آریامهر از فرودگاه مهرآباد به کاخ سعدآباد مقررات زیر از ساعت ۱۲فردا (یکشنبه ۷ مرداد)به مورد اجراگذارده خواهدشد . توقف وسائط نقلیه از ساعت ۱۲در خیابان فرودگاه‌مخصوص کرج ، جاده آیزنهاور ،خیابان شاهرضا تا تقاطع‌پهلوی‌خیابان پهلوی تاسه‌راه زعفرانیه ممنوع می‌باشد.

حرکت‌وسائط نقلیه ازساعت ۱۶ تا خاتمه اجرای مراسم‌در جاده آیزنهاور ، شاهرضا تا تقاطع پهلوی شاهرضا ، خیابان پهلوی تاپل تجریش ، جاده کن از پل کن تامیدان شهباء، جاده قنبرآباد از تقاطع‌هاشمی تامیدان شهباد ممنوع‌است .

همچنین عبورازجاده‌مخصوص کرج ازتقاطع ورودی‌به‌استادیوم آریامهر از غرب‌به‌شرق ممنوع می‌باشدو اتوبوس های شرکت واحدوسواری های کرایه خط کرج‌از ساعت ۱۶ تا خاتمه برنامه از مسیر کاروانسرا‌سنگ وجاده‌قدیم کرج به‌تهران رفت‌و آمد خواهندکرد .

در محل پیچ رودخانه شور در ۱۷ کیلو متری جهرم :

۸نفردریک‌حادثه‌رانندگی کشته شدند

★ مقتولین اعضای خانواده دو برادر بودند

جهرم ـ در یک تصادفشدید در محل پیچ رودخانه شور واقع در ۱۷ کیلومتری جهرم، هشت تن سرنشینان یک‌اتومبیل سواری بطرز دلخراشی کشته شدند. مقتولین اعضای‌خانواده دو برادر بودند .

اینعده با اتومبیل اوپل‌شماره ۵۳۱۸۸ تهران بطرف جهرم درحرکت بودند که درمحل رودخانه شور ،اتومبیل آنها با کامیون شماره ۲۲۲۲۹ تهران برانندگی یوسف صابر برخورد کرد ، و در لحظات اولیه هفت تن باسامی جعفر پولادی(راننده سواری) ۴۵ ساله ـ رسول نبی‌زاده ۴۰ ساله (شغل‌خیاط) وهمسرش ـ شهلا نبی‌زاده ۱۳ ساله ـ طفل ۳ساله نبی‌زاده‌ـ مهریان پولادی ۳۵ ساله وجواد نبی‌زاده ۱۰ ساله جان خود را از دست دادند .

از سرنشینان اتومبیل در لحظه حادثه یکنفر بنام سهیلا نبی‌زاده ۱۲ ساله زنده مانده بود که بیمارستان جهرم انتقال یافت اما او هم براثر خونریزی و جراحات شدید درگذشت .

راننده کامیون که بدنبال این حادثه متواری گردیده بود چند ساعت بعد دستگیر شد . حادثه ساعت ۹٫۳۰ بعد از ظهر دیروز بوقوع پیوست .

تغییرات وسیع درگمرک

برای ۸۰ نفر احکام جدید صادر شد

در سطح معاونین ارزیابان و کارشناسان ادارات گمرک تهران و شهرستانها تغییرات وسیعی صورت گرفت و برای حدود ۸۰ نفر از آنان احکام تازه صادر گردید .

براساس تغییرات جدید ،چند تن از معاونین گمرک تهران ، مهرآباد و گمرکخانه های شهرستانها تغییر کردند وبیش از هشتاد نفر از کارشناسان و ارزیابان گمرک تهران ، مهرآباد وگمرکات نواحی‌به ادارات مختلف منتقل شدند .

دراین نقل‌وانتقالات بسیاری از ارزیابان گمرک مهرآباد به گمرک تهران و تعدادی از کارشناسان امور گمرکی و تشخیص گمرکخانه تهران به ادارات مرکزی و شهرستانها انتقال داده شده‌اند .

خبرنگاراطلاعات می‌نویسد ، هفته قبل کمیته انتصابات با حضور دکتر حجتی قائم مقام گمرک ایران تشکیل شد ودر این جلسه برای حدود هشتاد نفر از معاونین و کارشناسان گمرک تهران و شهرستانها پست جدید پیشنهاد گردید.

امروز در دفتر کار تیمسار آزموده معاون وزارت دارائی و سرپرست کل گمرک ایران مراسم معارفه بعمل آمد و سرپرست کل گمرک ایران‌طی سخنان‌کوتاهی اهمیت وظایف ارزیابان و کارشناسان امور گمرکی را متذکر گردید و یاد آور شد که گمرک ایران برای بهبود هرچه‌بیشتر روابط‌خود با مراجعین خاصه بازرگانان و گمرک اصل را بر پایه اعتماد و اعتقاد کامل به اظهارات بازرگانان قرارمیدهد،مگر اینکه خلاف آن ثابت گردد .

مصاحبه‌اختصاصی خبرنگار اطلاعات با رئیس جمهوری افغانستان

محمد داود رئیس جمهور و صدر اعظم افغانستان در یک گفتگوی اختصاصی با محمد پوردادخبرنگار سیاسی اطلاعات تاکید کرد که رهبری جدید درکابل به دوستی و همکاری باایران چشم امید دوخته و امیدوار است‌ایران تحقق آرمان ملت افغانستان‌را در خلق و اجرای «تحولات بنیادی» یاری کند.

رهبر جدید افغانستان دراین مصاحبه که‌دومین‌مصاحبه او بعد ازاحراز قدرت در کابل بود از ترقیات ایران‌ورهبری شاهنشاه تجلیل‌کرد وپیروزی ایران را در زمینه نفت تبریک گفت .

داودخان گفت دولت او خواستار روابط نزدیک و صمیمانه با کلیه همسایگان و بخصوص ایران است .

رهبر ۶۴ ساله افغانستان افزودافغانستان و ایران‌همواره روابط دوستانه و برادرانه داشته‌اند وایران‌در گذشته در ابراز حسن نیت خود ، از مشارکت در برنامه های توسعه و تحول افغانستان هیچگاه دریغ نکرده است . او گفت با این امیدوی به آینده همکاریهامیان افغانستان و ایران بسیار خوشبین است. داود تاکید کرد در روابط ایران‌و افغانستان خوشبختانه هیچگونه نقطه تاریکی وجود ندارد و وجوه مشترکی که مردم دو کشور را به یکدیگر پیوند میدهند، امکانات توسعه روابط میان آنان را سهل ساخته است .

★دوستان افغانستان

داود خان در تشریح‌سیاست خارجی افغانستان آنرا بر اساس «بیطرفی» تشریح و توصیف کرد، اماگفت سیاست بیطرفی به‌معنای«انزوا» نیست ودولت‌کابل خواستارمناسبات دوستانه با کلیه کشور های جهان اعم از کوچک وبزرگ است .

داوددرکنار ایران ازپاکستان نیز با عنوان «برادرافغانستان» یاد کرد و به دو همسایه‌دیگر افغانستان، چین و شوروی ، عنوان «دوستان»داد وازکمک های گذشته این دو قدرت افغانستان به گرمی یادنمود.

داود که به زبان دری بسیار شیرین‌با من گفتگو میکرد در این مصاحبه هدف های انقلاب افغانستان را به تفصیل تشریح کرد وگفت از تحولی‌که‌در افغانستان‌صورت گرفته قاطبه مردم افغانستان استقبال کرده‌اند . داود گفت‌از آنجائی که هدف او و یاران او خدمت‌وآرمان های‌مقدسی‌است، ازاین‌رو کودتای‌افغانستان بدون خونریزی و بدون هرگونه برخوردی صورت گرفته است .

★ موضوع پشتونستان

درزمینه اختلافات پاکستان و افغانستان در موضوع پشتونستان ، داودخان در این مصاحبه لحن آرام‌تری نسبت‌به گذشته اختیار کردوگفت :دولت او صمیمانه علاقمند به حل برادرانه این قضیه با پاکستان است . داودخان «امپریالیسم» سابق نیز دریغ نخواهد کرد . شاید از همین‌رو است که اینک به غیراز محمدموسی شفیق صدراعظم سابق و وزیران او کلیه افراد به سرکار های خود بازگشته‌اند و جز شفیق ، شخصیت غیرنظامی مهم دیگری در افغانستان تحت نظرنیست. اکنون کلیه وزراء سابق آزاد شده‌اند .

داودخان در پاسخ به پرسش های متعدد اطلاعات ازنقشی‌که افغانستان مایل است‌درامر ثبات و صلح شبه‌قاره و جنوب آسیا برعهده گیرد نیز سخن گفت و باردیگر ازاهمیت‌روابط نزدیک افغانستان با کشورهای همسایه یاد کرد . او گفت دولت جدید افغانستان به کلیه تعهدات و قرارداد های گذشته وفادار خواهد ماند ،اما او شخصا نمی تواند در مورد قرارداد هائی که در سیزده سال گذشته و در ایامی که وی از صحنه سیاست بدور بوده و میان افغانستان و دیگر کشور ها به امضاء رسیده اظهارنظر کند .

داودخان در پایان این مصاحبه در ابراز بهترین درود ها برای شاهنشاه و ملت ایران ،موفقیت نفتی ایران را تبریک گفت و افزود او و ملت افغانستان که از نزدیک همیشه‌شاهد تحولات وپیشرفت‌های‌ایران تحت‌رهبری شاهنشاه بوده‌اند ، خود را در شادی ملت ایران‌در این‌موفقیت بزرگ سهیم میدانند .

داودخان گفت از درایت و رهبری خردمندانه شاهنشاه‌جز این نیز انتظاری نمیتوان‌داشت.

مصاحبه خبرنگار اطلاعات با رهبر افغانستان عصر پنجشنبه در کابل و در منزل شخصی داودخان صورت گرفت .

خبرهای کوتاه

مبادله پیام

حضرت ذو الفقار علی بوتو رئیس‌جمهوری اسلامی‌پاکستان درسرزامخودبه پاکستان‌هنگام عبور از فراز خاک ایران پیام دوستانه‌ای‌به‌شاهنشاه آریامهر مخابره کردند و طی آن‌بهترین درود ها و آرزوهای خودرا برای سلامت و سعادت شاهنشاه آریامهرو علیاحضرت شهبانوی ایران و تعالی بیش از پیش ملت برادر ایران تحت رهبریهای شاهنشاه آریامهر ابراز داشتند.

شاهنشاه‌آریامهر در پاسخی که به اسلام آباد مخابره شد مراتب‌امتنان‌علیاحضرت شهبانو وخودشان‌رااز پیام مودت‌آمیز حضرت ذوالفقار علی بوتو اظهار فرمودند، اعلیحضرتین متقابلا‌بهترین‌آرزوهای خویش را برای تندرستی و شادکامی شخص حضرت‌رئیس جمهوری وبیگم بوتو و همچنین رفاه روزافزو ملت برادر پاکستان تحت‌رهبریهای‌حضرت ذو الفقار علی بوتو ابراز فرمودند.

شرکت در مجمع عمومی دانشجویان

عباس‌ملک محمدی رئیس سازمان دانشجویان ایرانی طرفدار ملل متحد باتفاق محمد بهاری کیا عضوهیئت مدیره این سازمان بمنظور شرکت در بیست‌و یکمین اجلاسیه مجمع عمومی اتحادیه جهانی دانشجویان طرفدار ملل متحد فردا به نایروبی پایتخت کنیامیروند. نمایندگان مزبور گزارش فعالیت های سازمان دانشجویان ایرانی طرفدار ملل متحدرابه مجمع عمومی خواهند داد.

ارزانی لیره انگلیس

لیره انگلیس امروز درپائین ترین سطح خود نسبت به هفته های گذشته معامله‌شد و در بازار آزاد به ۱۷۶٫۵ ریال رسید .

امروز دولت بار دیگر به اقدام دیگری در جهت تقویت ریال دست زد و با وجود اینکه موقعیت لیره انگلیس بسبب افزایش بهره در این کشور مستحکم شده این ارز را بار دیگر تنزل داد و نرخ فروش آن‌راکه روز پنجشنبه ۱۷۱٫۱۰ریال بود به۱۶۹٫۸۰ ریال رساند .

تشریح جزئیات لایحه نفت در وزارت علوم

امروز آقای دکتر پرویز مینا برای شخصیت های علمی مملکت جزئیات لایحه نفت را در تالار وزارت علوم و آموزش عالی تشریح کرد.

در این مراسم آقای‌دکتر حسین کاظم زاده وزیرعلوم‌ـ روساو معاونین دانشگاهها و استاد های دانشگاه های ایران شرکت داشتند .

در براز جان زنی ٤ قلو زائید

برازجان ـ دیشب در زایشگاه‌بیمارستان ۲۵شهریور برازجان ، زنی بنام سکینه خرم آبادی چهار قلو زائید. سکینه که اهل قریه « تاج ملکی » از توابع بندر گناوه است یکماه زودتر از موعد مقرر دچار درد زایمان شدو چهار پسر بدنیا آورد اما نوزادان بفاصله دو تا سه ساعت جان سپردند .

آغاز حفاری در بسطام

قرعضیاءالدین ـ کوششهای علمی‌هیات‌مشترک‌باستانشناسان ایرانی و آلمانی در منطقه تاریخی « بسطام » ۲۰کیلومتری قرعضیاءالدین ، آغاز شد .

منطقه بسطام چهارهزارسال سابقه تاریخی دارد و در حفاریهای سال گذشته ، آثار ارزشمندی از این ناحیه بدست آمد .

انتخاب هیئت‌مدیره

مشهد: نخستین جلسه هیات مدیره انجمن فارغ التحصیلان دانشگاه مشهدباحضور اعضای هیات مدیره‌و بازرسان درمحل انجمن تشکیل‌شد. اعضای‌هیات مدیره جدید به شرح‌زیرانتخاب شدند:

جمیل عراقی (مدیر عامل) دکتر طرفه(رئیس هیات‌مدیره) ذبیح‌اله وظیفه‌دان(معاون‌مدیر عامل) علی‌مهدوی طوسی(نایب رئیس) شهرزاد قهرمان(دبیر هیات مدیره)ـ مهدی ناظمیان (خزانه‌دار).

دانش آموزان امریکائی درتهران

سه گروه سی نفری از جوانان آمریکائی ، برای بازدید از آثار تاریخی و جاذبه های جهانگردی ایران وارد کشور شدند.

این جوانان از میان دانش‌آموزان‌دبیرستانهای آمریکائی انتخاب شده‌اند و سرپرستی هرگروه سی نفری را دو تن از معلمان بعهده دارند .

این گروه‌ها با تسهیلاتی‌که سازمان‌جلب‌سیاحان دراختیار آنان قرار داد ازاماکن دیدنی و آثار تاریخی و جاذبه های جهانگردی ایران در نقاط مختلف دیدن کردند و با جوانان ایرانی‌نیز آشنا شدند.

ورودوزیر سوخت‌و نیرو

ساعت ۸ و ۳۰ دقیقه صبح امروز حیات‌محمدخان شریائو وزیر سوخت و نیرو ومنابع طبیعی دولت پاکستان وارد تهران‌شدو در فرودگاه مهرآباد مورد استقبال مهندس ایرج وحیدی وزیرآب‌و برق وسفیر پاکستان‌در دربارشاهنشاهی و مقامات شرکت ملی نفت ایران قرار گرفت. آقای شریائو در طول اقامت‌خود در ایران‌ضمن ملاقات‌با آقای دکتر اقبال‌رئیس هیئت مدیره‌ومدیر عامل شرکت ملی نفت ایران از سد شهبانو فرح و تاسیسات آب و برق شمالو پالایشگاه تهران‌بازدید خواهند کرد.

ملاقات وزیر سوخت پاکستان با دکتر اقبال

بامداد امروز آقای«حیات محمد خان شرپائو » وزیر سوخت و انرژی پاکستان‌در اداره مرکزی شرکت ملی‌نفت ایران حضور یافت و با آقای دکتر اقبال رئیس هیئت مدیره و مدیر عامل شرکت‌ملی نفت ایران ملاقات نمود .

در این دیدار سفیرپاکستان در دربار شاهنشاهی نیز حضور داشت .

سفیر ونزوئلا در سنا

مقارن ظهر امروز سفیرجدید ونزوئلا در دربار شاهنشاهی، درکاخ سنا حضور یافت و با آقای‌مهندس شریف امامی‌رئیس مجلس سنا ملاقات و آشنائی حاصل کرد.

کنگره کمیته‌های‌آموزشی منطقه ۲

امروز نخستین کنگره کمیته های اموزش هدفهای ملی ومیهنی اموزش‌وپرورش منطقه ۲ کشور با پیام وزیر آموزش و پرورش درترامسر افتتاح شد ، در این مراسم علاوه بر دانش آموزان ، مربیان و اولیاء دانش‌آموزان استاندار اصفهان نیز شرکت داشت .

ارتباط تلفنی تهران ـ شاهرود

ساعت ۸ صبح امروز ارتباط تلفن مستقیم‌شاهرود باتهران و شاهرود با سایر شهر ها توسط وزیر پست‌و تلگراف افتتاح شد .

شماره مشخص کننده شاهرود۰۲۷۳۱ وتهران۰۲۱ میباشد .

نرخ مکالمه روز ها ۷ و نیم ثانیه و شب ۱۵ ثانیه ۲ ریال است .

تعطیل دو فروشگاه

دو فروشگاه بزرگ‌گوشت در تهران بعلت تمام‌نرفوشی و عدم رعایت مقررات نظام صنفی تعطیل شد و سهمیه گوشت آنان قطع گردید .

فروشگاه های تعطیل‌شده عبارتند از : فروشگاه پارس در چهار راه پهلوی و سوپر اسلامبول‌درپاساژ اسلامبول

عضو هیات مدیره شرکت شیر

از طرف مهندس روحانی وزیر کشاورزی و منابع طبیعی‌آقای علیرضا طباطبائی‌معاون شرکت سهامی صنایع شیر ایران با حفظ‌سمت‌بعضویت هیئت‌مدیره شرکت مذکور برگزیده شد.

خیابان کشتارگاه‌یکطرفه شد

شهربانی کل کشور اعلام داشت :

خیابان کشتارگاه ، حدفاصل پل جوادیه‌تامیدان کشتارگاه از تاریخ ۴٫۵ر۵۲ بمدت ۵۰ روز بمناسبت تجدید اسفالت از شمال بجنوب یک طرفه خواهد بود .

رانندگانیکه‌ازطریق جنوب قصدورودبه‌خیابان کشتارگاه را دارند می توانند از مسیر خیابان های نهرفیروز آبادو سکوی نظامی عبور نمایند . مسیرمراجعت خط ۲۶۷ شرکت‌واحد نیز در این مدت ازنهرفیروز آباد طریق خود را ادامه میدهد .

پیش بینی هوا

هوای کرانه های دریای مازندران نیمه ابری در بعضی از نقاط تمام‌ابری ، هوای سیستان و بلوچستان و کرانه های دریای عمان قسمتی ابری در بعضی نقاط همراه باباد نسبتا شدید وگردوغبار . هوای شهرستانهای غربی ایران و استان های آذربایجان کمی تا قسمتی ابری . هوای تهران صافدر بعضی ساعات کمی ابری هوای بقیه نقاط کشور وجزایر قشم ـ کیش ـ خارک ـ لاوان ـ تنب ـ ابو موسی صاف تاکمی ابری همراه باغبار محلی .

گرمترین نقطه در ۲۴ ساعت گذشته آغاجاری با حداکثر ۴۷ وخنک‌ترین‌نقطه‌شهرکرد‌باحداقل ۱۲درجه ـ حداکثر درجه حرارت تهران ۳۸ درجه و حداقل ۲۵ درجه بالای صفر بوده است درجه حرارت آب دریا از بندرپهلوی ۲۵ درجه واز رامسرهم ۲۵ درجه‌گزارش شده است .

حوادث جاده‌ها:

ملت و دولت این گزارش مستند را بخوانند و نظر بدهند

شرط‌بندی برای مرگ!

۱ بررسی سه‌هزار پرونده تصادف نشان میدهد : ۲٤ درصد حوادث براثر عدم توجه راننده به جلو ، ۱٦ درصد بخاطر انحراف به‌چپ ، ۹ درصد بخاطر سرعت غیرمجاز ، ۸ درصد بخاطر عدم مهارت‌راننده و ۸ درصد براثر سبقت گرفتن‌غیر مجاز اتفاق افتاده است !

۲ به راننده متخلف اعتراض کردیم بدو بیراه گفت ، از او به پلیس راه همدان شکایت کردیم ، گفت : شما باید به دادگستری همدان شکایت کنید !

۳ به وسائط نقلیه خصوصی ، حتی اگر دهها نقص فنی داشته باشد، جاده حرکت درجاده‌ها داده میشود !

۴ برای جبران کمبود راننده ، باید اینهمه سختگیری در دادن گواهینامه پایه یك را کنار گذشت ، چون امروز . دیگر راننده کامیون و اتوبوس لازم نیست از عهدهٔ تعمیر موتور ماشین هم برآید .

اشاره:

اطلاعات ، برای بررسی علل بالارفتن آمار تصادف رانندگی، در جاده‌های ایران، میزگردی با شرکت همه آنهاکه بنحوی در حفظ ایمنی جاده‌ها موثر یا ذیربط هستند ، تشکیل داد. فرمانده پلیس راه ، منتخبین صنف مسافربری و سندیکای کامیونداران در یکسو و نویسندگان اطلاعات از جانب مردم در سوی دیگر به بحثی آزاد نشستند . سه قسمت از این بحث انتقادی را در شماره‌های گذشته خواندید و امروز دنباله آنرا مطالعه می‌فرمائید .

سرلشگر رزم‌آرا :

من با این نظر که چون جاده‌های ما باریک و غیر فنی است ،وقوع تصادف در آنها غیر قابل اجتناب است ، مخالفم ، چرا که اگر این را بپذیریم به مرگ کسانی که قربانی حوادث جاده‌ها شده‌اند ویا خواهند شد صحه می‌گذاریم. من منکر این نیستم که جاده‌های ما مناسب نیست اما این را هم نمی‌پذیرم که علت همه تصادفات بیابانی بدی وضع جاده‌ها است . این واقعیت را ما پس از بررسی ومطالعه پرونده سه‌هزار تصادف دریافتیم . این بررسی نشان‌میدهد که ۸۵ درصدحوادث جاده‌هاناشی از بی‌دقتی انسان‌ها و ۱۵ درصد بقیه معلول علل دیگر است . باین ترتیب نقص‌وسیله‌نقلیه‌شش درصد، بدی جاده‌ها ۱۵ درصد، عاملین طبیعی ٤درصد . از بین بی‌دقتی های انسانی که منجر به‌تصادفات وحشتناک میشود ، آمارگرفته‌ایم. نتیجه حاصل‌این است‌که ۲٤درصد حوادث بخاطر عدم دقت راننده به جلو ۱٦ درصد بخاطر انحراف به‌چپ ۹ درصد بخاطرسرعت غیر مجاز ۸ درصد بخاطر عدم مهارت راننده و هشت‌درصد بواسطه سبقت گرفتن غیر مجاز اتفاق افتاده است.

بهرحال این آمار نشان میدهد که اکثر حوادثی که تاکنون اتفاق افتاده، نتیجه‌بی‌دقتی وبی‌احتیاطی رانندگان است وما اگر بخواهیم بعنوان یک راه‌حل فوری ، جلوی این حوادث را بگیریم ، نخست باید رانندگان را وادار به اطاعت از مقررات بکنیم.

از طرفی براساس مطالعات انجام شده ، سرعت مجاز برای حرکت یک وسیله نقلیه در خارج شهر ۸۰ کیلو متر در ساعت‌تعیین گردیده است ، واین سرعت کمی نیست‌که بگوئیم منطبق با عصر ما نیست. اما چه کنیم که راننده یک اتوبوس یا کامیون به‌این سرعت قانع نیست و میخواهد تا آن جا که امکان دارد سریعتر براند. برای کنترل این رانندگان‌بی‌مبالات تصمیم‌گرفتیم روی وسائط نقلیه عمومی سرعت سنج نصب کنیم، این کار راکردیم اما بزودی معلوم شد میل اینان به سرپیچی‌از مقررات‌قوی‌تر ازآن است که بتوان با این وسائل مهارش کرد. رانندگان ایرانی‌برای خنثی کردن اثر این دستگاه ،حقه هایی بکار بردند که اگر مخترع دستگاه خونوگراف می‌دانست روزی برسر اختراعش چنین‌بلائی می‌آورند ، هرگز چنین اختراعی رابه‌بشریت عرضه نمی‌کرد.

جان کلام اینکه رانندگان یا از مقررات راهنمائی اطلاعی ندارند و یاآگر دارند عمدا ازآن سرپیچی می‌کنند. فی‌المثل مقررات حاکی است در شب یک راننده بمحض مشاهده وسیله نقلیه‌ای که‌از روبرو می‌آید باید تا هنگام گذشتن از کنار آن وسیله نقلیه مطلقا بانور پائین حرکت کند، ولی غالب رانندگان ما یا اصولا این قاعده را رعایت نمی‌کنند ویا اینکه بادیدن وسیله نقلیه گاهی نور بالا را می‌زنند و گاهی نور پائین راکه این کار خود برخلاف قانون‌است.

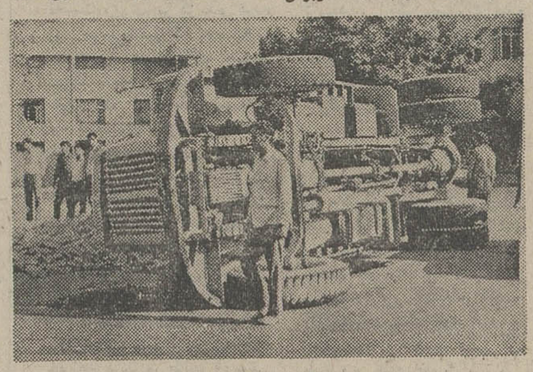

انوبان کرج درهر طرف خود، سه‌راه برای عبور همزمان وسائط نقلیه دارد، اما در شب‌های شنبه که سیل مسافرینی که به شهرهای شمالی و شمال غربی رفته‌اند به تهران باز می‌گردند ، عده زیادی از رانندگان مسیر چهارمی برای عبور می‌سازند واین مسیر عبارت از شانه خاکی کنار اتوبان است . رانندگان عجول نه‌فقط شانه‌خاکی را بطرز خطرناکی برای راه عبور انتخاب می‌کنند ، بلکه در سرعت های بالای ۱۱۰ کیلومتر در ساعت وبطرز خطرناکی ویراژ می‌روندواز میان سیل اتومبیل‌هاراهی بجلو

معلق زدن کامیون

شمیران ــ کامیون شماره ۱۵۵۷۷ تهران ــ الف براننده « علی جدی» هنگامیکه با بار آجر از میدان « میرداماد» شمیران عبور می‌کرد براثر سرعت زیاد واژگون شد ، اما در این حادثه بکسی آسیب نرسید .

راننده کامیون علت حادثه را قفل شدن فرمان کامیون اعلام کرد ، ولی در حال حاضر مامورین پلیس سرگرم بررسی هستند تا علت حادثه را روشن کنند .

رانندگان عجول

تقی شریعت حقوقدان ووکیل دادگستری

من‌هم با نظر آقای حداد مخالفم وهمیا تذکر تیمسار فرماندهی پلیس راه پیرامون عدم همکاری مردمبا پلیس راه.

آقای حداد گفتند به سبب وضع بدجاده‌ها ما برای‌تقلیل کشتارهای حوادث رانندگی بیرون شهر،جاده نداریم . امااین تمام واقعیت‌نیست، چرا که خرابی جاده تنها عامل تصادفات نیست. من معتقدم حتی یک جاده خوب‌هم در صورت عدم مراعات حقوق دیگران ومقررات وضع شده میتواند بصورت یک قتلگاه درآید. شاهدادعایم نیزوضع اتوبان کرج که مورد اشاره آقای حداد قرار گرفت، در شب‌های شنبه است .

این سرعت سنج‌ها را دستکاری می‌کنند !

دیروز یکی از کارکنان یک شرکت مسافربری به دفتر روزنامه آمده بود و درحالیکه یکبرگ سرعت‌سنج را دراختیار ما می‌گذاشت گفت :

ــ پلیس راه برای تعیین‌سرعت اتومبیل‌ها اوراقی چاپ کرده که میزان سرعت وسیله خودرو در آن مشخص میشود و رانندگان باید این ورقه را بمامورین پلیس راه نشان دهند .

سابقا رانندگان سرعت‌نمای خودرو را از کار می‌انداختند و درجه سرعت‌نما از ۷۰ یا ۸۰ بیشتر تجاوز نمیکرد اما مامورین خیلی زود به این حقه‌آنان پی برده و از آن جلوگیری بعمل آوردند . اما گویا رانندگان وسایل نقلیه نمی‌خواهند بهیچ صورت تن به مقررات بدهند و از همین‌روی درپائین دایره مدور این اوراق کمی پارگی ایجاد کرده و مانع‌تکان‌های صحیح این اوراق میشوند ودرنتیجه درجه سرعت‌سنج‌هیچوقت بیشتر از سرعت معینه رانشان نمی‌دهد واینجا مامورین پلیس راه است که هنگام کنترل اوراق سرعت‌سنج به دایره وسط آن نیز توجه کنند و چنانچه درآن‌قسمت دستکاریهائی صورت گرفته باشد از حرکت وسیله نقلیه جلوگیری بعمل آورند .

نکته دیگر آنکه پلیس راه اعلامیه‌هائی صادرکرده که رانندگان موظفند آنرا در وسیله خودرو آویزان کنند اما‌این‌رانندگان اعلامیه‌های‌مزبور را درداشبورت خود می‌گذارند و وقتی به پاسگاهها می‌رسند درصورتی که مامورین آنرا بخواهند ارائه‌اش میدهند. درحالیکه این اطلاعیه ها برای مردم و آگاهی آنان صادر شده است و درصورت بایگانی‌شدن خاصیت وجودی‌اش را ازدست میدهد زیرا مسافرین با خواندن این اطلاعیه‌ها می‌توانند از سوءاستفاده رانندگان جلوگیری کنند و بموقع مامورین را از تخلفات رانندگان آگاه‌سازند.

رقابت بخاطر مسافر «توراهی»

محسن باقرزاده مدیر شرکت مسافربری تی. تی. تی :

مسائلی هست که‌مادست‌اندر کاران شرکت های مسافربری برآنها آگاهی داریم و میزان تأثیر آنهارا درحوادث‌رانندگی میدانیم . یکی از آن ها همان مطلبی است که قبلا اشاره‌شد و من بلحاظ اهمیت موضوع باردیگر روی آن‌تاکیدمی‌کنم:

یک افسر پلیس راه به مردی که خواسته با این دستگاه همکاری کند می‌دهد ؟

از طرفی باکمال تاسف بایدبگویم پاره‌ای از تصمیمات پلیس راه هم بهنگام عمل‌بااستثناء مواجه‌میشود، فی‌المثل پلیس‌راه دستور داد روز جمعه بواسطه شلوغی ترافیک کامیون‌ها حق ندارند در یکی‌دو جاده شمال حرکت کنند. همان روز اتفاقا من به شمال سفرکردم، وبه‌چشم خود چند کامیون رادیدم که با سرعت در این جاده ممنوع حرکت می‌کردند !

اما در مورد عدم همکاری مردم‌با پلیس راه باید بگویم این نحو عمل مامورین پلیس راه با مردم است‌که روح عدم علاقه به‌همکاری را در مردم تقویت کرده است . بعنوان نمونه دردل یکی از موکلینم را عرض میکنم.

این شخص میگفت : بااتوبوس‌از کرمانشاه عازم تهران‌بودیم. راننده با سرعت سرسام‌آور و بطرز خطرناکی می‌راند . من ومسافری که روی صندلی پهلویم نشسته بود برانندە اعتراض کردیم، اما جواب این اعتراض منطقی مقداری بدو بیراه بود . ناگزیر لب فرو بستیم تا اتوبوس به‌همدان رسید. هنگام توقف در پاسگاه پلیس راه ازتخلف وطرز رفتار راننده به مامور ان شکایت کردیم ، جواب شکایتمان این بود:

ــ صفحه ثبات‌دستگاه سرعت‌سنج نشان میدهد که راننده از سرعت مقرره تجاوز نکرده است، امااگر از رفتار راننده شکایت دارید تشریف ببرید بدادسرای همدان!!

مگرنه این است که طبق گفته تیمسار فرماندهی پلیس راه ، رانندگان سرعت‌سنج را دستکاری می‌کنند پس‌این چه جوابی است‌که در حال حاضر هیچگونه ضابطه‌ای وجود ندارد که رانندگان اتوبوس را موظف کند جز در گاراژو با بلیط ، مسافر سوار نکنند، بهمین‌جهت همیشه عده زیادی از مردم‌بجای آنکه به‌بنگاه های مسافربری مراجعه کنند و با نرخ مقرره بلیط بخرند ، به امیدپرداخت پول کمتر در دروازه‌های شهر به انتظار اتوبوس می ایستند . از طرفی چون پولی که از سوار کردن مسافر باصطلاح توراهی عاید می شود ، مستقیم بجیب راننده ، یاصاحب‌اتوبوس میریزد ، و از کمیسیون‌متعارف گاراژ معاف است ، لذا رقابت وحشتناکی در ساعات حرکت اتوبوس بین رانندگان در می گیرد و این رقابت خطرناك تا آخر خط ادامه می یابد . مابار هاازمقامات مسئول‌تقاضاکرده‌ایم ضوابطی وضع کنند تا جلوی این رقابت گرفته شود . اما ترتیب اثری نداده‌اند و حالامن یکبار دیگر این تقاضای‌حساس را تکرار می کنم .

شاهپورکیانی عضوهیئت‌مدیره سندیکای کامیونداران :

می خواهم درباره وانت‌بارهائی که گفته شد یکی دیگر از عوامل تصادفات جاده هاهستند، صحبت کنم. تیمسار فرمانده پلیس راه گفتند ترتیبی داده خواهد شد که این وانت بار ها نتوانند از شهر خارج شوند . اما متاسفانه هنوز این ترتیب داده نشده است و وانت‌بارها، همچنان بین شهر هارفت وآمد می کنند . وتازه مشکل ،فقط همین نیست ، رانندگان این وانت ها ، کار را خراب تر هم می کنند ، به این ترتیب که آنها ، بار را شرطی می‌برند، یعنی قرارداد می بندند که‌مثلا «بار» مشتری را ظرف ٤ ساعت به تهران برسانند . اگربارنامه های این رانندگان رابررسی کنیم . خواهیم دید که‌فی‌المثل در آن قید شده است‌درصورتی اجرت او را خواهند داد که بار را راس ساعت فلان ، به مقصد برساند !

طبیعی است چنین راننده‌ای ، برای آن که شرط را نبازد و سرساعت تعیین شده به مقصد برسد، درجاده چه‌قدر کنازیهائی که نمی کند ، وچه‌فجایعی که به بار نمی آورد !

بقیه درصفحه ۱۲

شرکت کنندگان درمیز گرد اطلاعات

از فرماندهی پلیس راه

۱ــ تیمسار سرلشگر حسین‌رزم‌آرا فرمانده پلیس راه
۲ــ سروان طهوری افسر پلیس راه

از شرکت های مسافربری

۱ــ آقای حاج‌حبیب دودوش از شرکت لوان‌تور
۲ــ آقای پرویز شرکاء از شرکت میین‌تور
۳ــ آقای محسن‌باقرزاده مدیر شرکت تی.بی.تی
٤ــ آقای ابوالحسن طلوعی ازشرکت مسافربری ایران‌پیما
۵ــ آقای محمدتقی تدین عضو هیئت مدیره سندیکای صنف مسافربری

ازسندیکای کامیون‌داران

۱ــ آقا یرضا حداد دبیر سندیکا
۲ــ آقای‌شاورکیانی عضو هیئت‌مدیره سندیکای کامیونداران
۳ــ آقای علی‌پهلوان عضو هیئت‌مدیره سندیکای کامیونداران
٤ــ آقای ابوالفضل خطیبی نماینده سندیکای کامیونداران
۵ــ آقای منصور ارژنگی بازرس سندیکای کامیونداران
٦ــ آقای کمال‌سیدکاظمی‌عضوهیئت‌مدیره سندیکای کامیونداران

از حقوقدانان

آقای تقی شریعت وکیل دادگستری

از : نویسندگان اطلاعات

۱ــ محمدعلی سفری
۲ــ محمد حیدری
۳ــ ابراهیم آبار

همه معتقدند

که با پس انداز در

بانک عمران

و استفاده از مزایای ارزندهٔ حساب تشکیل سرمایه

زودتر میتوان بآرمانهای خود رسید

کلاسهای انگلیسی انجمن ایران وآمریکا

ثبت‌نام برای دوره آینده کلاس های فشرده که هفته‌ای‌پنج روز صبحها درساعت هفت‌ونیم الی نه وربع‌ویکربع بده‌الی یازده ونیم بعداز ظهر ها درساعت دو الی چهار تشکیل می شوند در روز یکشنبه به هفتم مرداد برای کلاس های 4-1 بالا و روز دوشنبه هشتم مرداد برای کلاس های 1-1 الی 3-1 .وروز سه شنبه نهم مرداد برای داوطلبان جدید از ساعت هفت صبح الی دوازده‌بعمل‌می‌آید.

امتحان‌تعیین کلاس برای داوطلبان جدید پنجشنبه های هر هفته انجام می شود .

نشانی ــ خیابان وصال شیرازی شماره ۷۵ تلفن ٤۷٤۳۸ آ ــ ۳۰۳۸۲

آگهی ختم تصفیه شرکت منحله ساختمانی شانتیه با مسئولیت محدود

نظربااین که تصفیه امور شرکت منحله ساختمانی شانتیه با مسئولیت محدود خاتمه یافته است لذا بدستور ماده ۲۱۵ قانون تجارت مراتب سه‌بار درروزنامه رسمی کشور شاهنشاهی و یکی از روزنامه های کثیرالانتشار مرکز آگهی می شود که هرکس نسبت بشرکت مذکور مدعی حقی است حداکثر ظرف یکسال از تاریخ اولین آگهی در روزنامه رسمی بمدیران تصفیه مراجعه نماید

مدیران تصفیه شرکت منحله ساختمانی شانتیه با مسئولیت محدو

آگهی مزایده فاضلاب معروف به قلعه مرغی

شهرداری پایتخت فاضل‌آب ۵حلقه چاه عمیق واقع درمنطقه ٤ شهرداری را که‌بشمال خط‌آهن تهران‌تبریز منتهی میشود و ارتباطی با فاضل‌آبهای نهر فیروزآباد ــ جوادیه کوی‌مهنازندارد از طریق مزایده با حداقل اجاره بهاء سالیانه سی هزار ریال (۳۰۰۰۰) برای مدت سه سال باجاره واگذار مینماید داوطلبان شرکت‌درمزایده میتوانند باداره کل املاك‌وثبت‌اراضی‌شهرداری پایتخت واقع در خیابان ایرانشهر مراجعه وبادریافت برك‌شرایط مزایده پیشنهاد خودرا بانضمام قبض سپرده وجه‌نقددرحسابداری شهرداری و یا اسناد خزانه که حداقل ازصدی پنج مبلغ برآورد شده (سه ساله) کمتر نباشد تا ساعت دونیم صبح روز دوشنبه ۲۲ر۵ر۵۲ بصندوق مزایده‌ومناقصه‌در اداره کل‌بازرسی‌شهرداری پایتخت واقع در خیابان ایرانشهر عمارت مرکزی بیندازند پیشنهادات رسیده در ساعت ۱۱ صبح همان روز بازوقرائت‌خواهد شد شهرداری دررد یا قبول یك یا کلیه پیشنهادها مختار است‌و هرگاه برندگان اول.دوم .سوم‌مزایده حاضربانعقاد قراردادنشوند سپرده آنان بترتیب ضبط خواهد شد.

۱ــ آ ــ ۲۸۹۸۲ شهردار پایتخت

آگهی پذیرش دانشجو برای دوره فوق لیسانس زبان وادبیات فارسی دانشگاه تبریز

دانشگاه تبریز درسال تحصیلی ۵۳ــ ۱۳۵۲ برای دوره فوق‌لیسانس زبان و ادبیات فارسی دانشکده ادبیات و علوم انسانی با شرایط زیر دانشجو میپذیرد .

۱ــ داشتن لیسانس زبان ادبیات فارسی.
۲ــ داشتن میانگین کل ۳
مطابق شیوه نمره گذاری به مقیاس صفرتا ٤و یا میانگین ۱۵ به مقیاس صفر تا۲۰ کسانیکه میانگین کل‌لیسانس‌آنها بین ۲ر۵ و ۳ (۱۲ر۵ و۱۵)باشد ، در صورتیکه پس‌ازگرفتن درجه لیسانس موفق به ارائه انتشارات پژوهشی‌یا کسب تجربیات پرونده‌ای باشند میتوانند باارسال مدارك موید توفیقات تقاضای ثبت نام نمایند .

۳ــ پذیرفته شدن د رامتحان ورودی کتبی شامل
الف : متون فارسی (مطالعه‌شاهنامه فردوسی. دیوان ناصر خسرو . دیوان انوری ، دیوان‌خاقانی، مثنوی مولوی . فیه‌مافیه، کلیات سعدی ، مرزبان نامه، تاریخ جهانگشای جوینی توصیه میشود).
ب ــ دستور زبان تاریخ ادبیات فنون ادبی (عروضی وبیان)
ج ــ عربی (ترجمه‌وتجزیه و ترکیب درحدود کتاب عقدالنوید)
د ــ زبان خارجی (یکی از زبانهای انگلیسی، فرانسه ، روسی و آلمانی (نام نویسی برای‌امتحان ورودی از تاریخ انتشار آگهی تا ۱۵ شهریور ماه ۱۳۵۲ در اداره آموزش دانشکده ادبیات و علوم انسانی بعمل خواهد آمد . کسانیکه در تبریز باشند میتوانند مدارك خودرا تا آخرمدت‌نام‌نویسی با پست سفارشی به دانشکده بفرستند .

امتحان ورودی روز ۳ شنبه ۲۷ شهریور ماه ۱۳۵۲ در دانشکده ادبیات‌بعمل خواهد آمد .

داوطلبان باید تا آخر وقت اداری روز۲شنبه ۲٦ شهریور ماه شخصا کارت ورودی خود رااز اداره آموزش دانشکده دریافت دارند .

مدارك لازم برای ثبت نام در امتحان ورودی.
۱ــ فتوکپی لیسانس
۲ــ گواهی‌رسمی‌میانگین کل نمرات‌یاکارنامه تحصیلی از دانشگاه مربوطه .
۳ــ ۲ قطعه عکس ٤×٦
٤ــ ۱۰۰۰ ریال حق ثبت نام به حساب شماره ۹٤۰۳ بانك ملی ایران پذیرفته شدگان‌در موقع ثبت نام علاوه بر در دست داشتن برك‌معافی از خدمت نظام وظیفه ،باید سالانه ۸۵۳۰ ریال بحساب جاری‌شماره۹۳٤۸بانك ملی تبریزبپردازند.

دکتر اکبر حسنعلی زاده قائم‌مقام دانشگاه تبریز

آ ــ ۲۹۵۰۸

آگهی قبول داوطلب

برای شرکت در امتحانات ورودی دوره فوق لیسانس دانشکده علوم اداری و مدیریت بازرگانی

دانشکده علوم اداری و مدیریت بازرگانی‌در نیمسال اول سال تحصیلی ۵۳ــ۵۲ برای تحصیل‌در دوره فوق لیسانس رشته های علوم اداری‌ومدیریت بازرگانی برطبق آئین‌نامه تحصیلات دوره فوق ــ لیسانس از بین کلیه لیسانسیه‌های دانشگاه تهران و لیسانسیه های سایر موسسات علمی و دانشگاهها اعم از داخل و خارج کشور که مورد تائید وزارت علوم و آموزش عالی باشند بشرط داشتن میانگین (۳) ویا برابرآن در روش قدیم نمره‌گذاری دانشجو می‌پذیرد . کسانی که‌میانگین آنها بیش‌از ۲ر۵ و کمتر از ۳باشد در صورتی‌که حداقل یکسال پس‌از گرفتن درجه لیسانس‌توانسته باشند انتشارات پژوهشی و ارزنده‌ای ارائه نمایند که مورد قبول گروه آموزشی پذیرنده باشد می‌توانند باتصویب شورای گروه ثبت‌نام نمایند .

داوطلبان واجد شرایط می‌توانند از روز انتشار آگهی لغایت ۱۵ مرداد همه روزه ازساعت ۱۰ تا۱۲صبح باداشتن مدارك زیر برای ثبت‌نام به اداره آموزش دانشکده مراجعه نمایند :

۱ــ اصل دانشنامه لیسانس و یا گواهینامه موقت پایان تحصیلات بانضمام یك برك فتوکپی آن (برای فارغ‌التحصیلان دانشگاه‌تهران) وتائید مدرك لیسانس (برای لیسانسیه های سایرموسسات علمی و دانشگاهها اعم از داخل و خارج کشور) بانضمام یك‌برك فتوکپی آن
۲ــ گواهی میانگین (۳) و یا برابرآن در روش قدیم نمره‌گذاری طبق جدول تبدیل نمرات
۳ــ اصل شناسنامه و یك‌برك فتوکپی
٤ــ دوقطعه عکس ٤×٦
۵ــ رسید بانکی به مبلغ یکهزار ریال که بحساب ۱۰۸٤ بانك مرکزی ایران تودیع شده باشد .
٦ــ برك معافیت وظیفه‌عمومی و یا دفترچه پایان خدمت و یك برك فتوکپی آن

باستثناء فارغ‌التحصیلان این دانشکده‌سایر داوطلبان مکلفند درصورت موفقیت در امتحانات ورودی قبل‌از دروس اصلی دوره فوق‌لیسانس ،دروس کمبود دوره لیسانس را درظرف یکسال بگذرانند .

امتحانات ورودی روز دوشنبه ۲۲ مردادماه ساعت ۵ بعدازظهر در دانشکده علوم اداری و مدیریت‌بازرگانی‌برگزار خواهدشد .

ضمنا داوطلبان می‌توانند روز ۱۸ مردادماه برای دریافت کارت ورود بجلسه امتحان‌به اداره‌آموزش دانشکده مراجعه نمایند . م‌الف ۷۷۷۷

دانشگاه تهران

گزارشهای امروز از مسائل سیاسی جهان

سرمقاله

فرصتی برای سپاس

مردم تهران تصمیم گرفته‌اندبنام قدردانی‌از رهبری داهیانه شاهنشاه در موضوع نفت و پیشبرد مذاکرات تامرحله حاکمیت مطلق ایران بر صنایع نفت خود، موکب اعلیحضرتین را در بازگشت از سفر امریکابا تشریفاتی شکوهمندانه استقبال کنند.

دیدار شاهنشاه و شهبانو از امریکا ، فرصتی فراهم آورد تاجهانیان بیش ازپیش با موقع خاص ایران و نقش مهمی که این کشور در حفظ مبانی صلح وامنیت بین‌المللی برعهده دارد آشنا شوند . بموجب اظهار نظر بارجی مطبوعات و محافل بین‌المللی، همینقدر که رئیس جمهوری امریکا علی‌رغم تجویز پزشکان دایر به‌ادامه استراحت در بیمارستان ، اصرار ورزید که در تاریخ اعلام شده از شاهنشاه و شهبانوی ایران استقبال وپذیرائی کند، خود مبین اهمیت نقش ایران از نظرامریکاست واحترام خاص رئیس جمهوری امریکا نسبت به شاهنشاه ایران.

پرزیدنت نیکسون ، این احساس صمیمانه خود را در نطق‌کوتاهی که ضمن مراسم استقبال رسمی از شاهنشاه وشهبانوی ایران درکاخ سفید ایراد کرد ، بصراحت اظهار نمود و گفت : «درخلال این‌بیست سال ، چه در دورانهایی که در مقامات رسمی خدمت کرده‌ام وچه در سالهایی که مشاغل خصوصی داشته‌ام همواره به دوستی با شاهنشاه ایران افتخار کرده‌ام و از مشورتهایی که در مسائل جهانی با ایشان داشته‌ام بهره‌برده‌ام». رئیس جمهوری امریکا همچنین اظهار داشت: «ما امروز از آن اعلیحضرت نه‌تنها بخاطر اینکه دوستی دیرینه برای ما ورهبری مترقی برای ملت خود هستند ، بلکه بعنوان یک سیاستمدار طراز اول بین‌المللی استقبال میکنیم».

یک چنین تجلیلی طبعا نشان دهنده ارزش ومقام ممتاز کشورماست که چنین موقع ممتازی را پس از گذرانیدن سالهای سخت و بحرانی ۱۳۲۰ تا ۱۳۳۲ ، طی بیست ساله اخیر بیمن رهبری شاهنشاه احراز کرده است و بگفته رئیس جمهوری امریکا «پیشرفتهای آنرا با هیچ کشور دیگری نمیتوان مقایسه کرد».

به‌اعتبار چنین موقع ومقامی است که شاهنشاه نیز در مصاحبه با نمایندگان مطبوعات ورادیو تلویزیونهای امریکا میفرمایند: «نباید ایران را باهیچکدام از کشورهای تولید کننده نفت در خاورمیانه مقایسه کرد و مسائل مربوط به‌ایران را نباید در عرض مسائل کشورهای دیگر این منطقه مورد ارزیابی وبررسی قرارداد». حقیقت اینست که مساله‌خاص ایران درین دوره از حیات تاریخی خود، چیزی جز یافتن راههای تازه برای کوتاهتر کردن مسیر پیشرفت وترقی نیست. اما در جنب‌این مساله ، ایران مسئولیت مهمی در زمینه حفظ تعادل سیاسی و درنتیجه امنیت وثبات منطقه بعهده دارد که نمیتواند آنرا نادیده بگیرد و طبق اظهار محافل آگاه، یکی از مهمترین‌جنبه‌های مذاکرات‌طولانی شاهنشاه ورئیس جمهوری امریکا در سفر اخیر، تبادل نظر در همین زمینه‌است.

پرزیدنت نیکسون در جریان استقبال از شاهنشاه تاکید کرد: «آنچه بما و کشورهایی که به‌حفظ صلح علاقه‌مندند قوت قلب میدهد این‌است که شما همواره از سیاست کمک به نیروهای صلح وثبات و مخالفبا نیروهای جنگ وویرانی پیروی کرده‌اید . ازینرو اطمینان کامل دارم که گفتگوهای ما کلیه مسائل جهانی را دربر خواهد گرفت و بویژه میدانم که از مشورت آن اعلیحضرت در زمینه مسائل حساس این‌منطقه از جهان بهره‌مند شوم. من مدتها در انتظار این مذاکرات بوده‌ام» ...

بخاطر سپاس و ستایش از چنین‌رهبر شایسته وداهی وخیراندیشی است که مردم تهران طی چند روز اخیر خود را آماده ساخته‌اند تا مراسم استقبال از موکب‌اعلیحضرتین راهرچه‌شکوهمندتر وهیجان‌آمیزتر برگزار کنند.

از : مطبوعات عربی

داود خان وبیطرفی افغانستان

داودخان رئیس جمهوری افغانستان‌درنخستین‌مصاحبه‌ای که‌یعمل‌آورد مداخله‌شوروی را در کودتای افغانستان‌بطور جدی رد کرد وگفت آنچه در این کشورروی داده‌صرفا مولود نیروهای ناسیونالیستی بوده است.این پاسخ‌داودخان به نظراتی است که بموجب آن کودتائی که درافغانستان صورت گرفت ، گوشه‌ای از رشته تلاشهای مداوم اتحاد شوروی است برای رسیدن به اقیانوس هند . به نظر مفسران امریکائی «اتحاد شوروی تلاش خود را در این راه از زمانی آغاز کرد که در سال ۱۹۲٤ایالت مسلمان بخارا را منحل و آنرا به اتحاد شوروی ملحق ساخت و آخرین تلاشی‌که شوروی در این‌راه صورت داد پیمانی بود که با هندوستان منعقد ساخت و منجر به تجزیه پاکستان و تشکیل دولت بنگلادش گشت ».

بااینکه سیاست محمد ظاهرشاه و سردار داودخان در مورد دوستی با اتحاد شوروی یکی است ولی زهیر کودتا بیش‌از دولت سابق به‌دوستی‌اتحاد شوروی‌پای‌بند است زیرا اززمانی که‌ایالات متحده امریکا حاضر نشد تقاضای برادرش سردار محمدنعیم را در سال۱۹۵۸ برای دادن اسلحه بیشتر به افغانستان بپذیرد، دولت او ناچار شد که بطرف شوروی روی‌آورد .

سردار محمد نعیم در آن سال وزیر خارجه افغانستان بودبه همین جهت‌ناظران‌غربی معتقدند که نتیجه کودتای افغانستان گرایش بیشتری است بسوی اتحاد جماهیر شوروی .

سردار محمدداودخان که زمام امور کشورش را با یك کودتا بدست گرفت . در دهه‌ای که بدنبال ۱۹۵۳پیش آمد نخست‌وزیری افغانستان را بعهده داشت و همین‌امر باعث‌گشت که قدرت واقعی کشور را بدست گیرد و از سیاست خارجی ویژه‌ای پیروی کند که به دوستی شوروی احترام زیادی می - گذاشت و همین امر درآن زمان باعث نگرانی پاکستان گردید .

در سال ۱۹٦۳ و بدنبال اختلافی که میان محمد ظاهرشاه و سردار داودخان بوجود آمد محمد داود خان از پست نخست‌وزیری کنار رفت و دیگر نتوانست‌مجددا زمام امور را بدست گیرد. زیرا پادشاه قانونی گذراند که بموجب آن هیچیك از اعضای خاندان سلطنتی نمی توانستند عضو کابینه شوند.

محمد داود خان بعنوان رئیس دولت توانسته بودنفوذ زیادی کسب کند و اکنون که بار دیگر قدرت را بدست گرفته نیاز دارد که حمایت قبایل محافظه‌کار «باتان» را جلب نماید .

چند روز پس از کودتابود که گفته شد بعضی از قبایل به پیام رهبران مذهبی جهت دفاع از رژیم سابق پاسخ مثبت داده‌اند . سردار داود خان در میان دانشجویان و کارگران شهر محبوبیتی بیشتر دارد ولی ناچار است قبل‌از هر چیزی حمایت ارتش را کسب کند .

سردار محمد داود خان در مصاحبه‌اش گفت‌کودتا خون‌ریزی کمی داشت شایع است چون عده‌ای از افسران‌افغانی از روش ترفیع درجه که سردار عبدالولی خان داماد پادشاه و فرمانده واحد های نظامی کابل‌اجرا میکردناراضی بودند از سردار داود خان جانبداری کردند .

سیاست هند

هنوز اطلاع دقیقی از سرنوشت موسی‌شفیق نخست وزیر سابق افغانستان در دست نیست . موسی شفیق در ماه دسامبر سال گذشته از طرف محمد ظاهر شاه به نخست‌وزیری برگزیده شده بود موسی‌شفیق که تحصیلات خود را در ایالات متحده امریکا باتمام رسانده استسعی نمود که اصلاحات اجتماعی و اقتصادی وسیعی در افغانستان صورت دهد و پارلمان را که هنوز اکثریت اعضای آن رافئودال هاتشکیل میدادند وادارد تا احزاب سیاسی تشکیل دهد .

محمد داود خان درنطقی که پس از پیروزی‌کودتایش ایراد کرد یادآور شد که افغانستان همچنان بیطرف خواهد ماند و طالب دوستی همه کشور ها خواهد بود.

در هر حال موقعی که سردار محمدداود خان‌نخست وزیری افغانستان را بعهده داشت‌شهرت زیادی دردوستی با شوروی کسب کرد ومقادیر زیادی‌کمک‌اقتصادی ازشوروی بدست آورد . نیرو های افغانی هم اکنون از سلاح‌های شوروی استفاده میکنند و اتحاد شوروی اولین دولتی بود که رژیم تازه افغانستان را برسمیت شناخت .

در هر حال کودتای افغانستان توجه انگلستان را هم جلب کرده است زیرا هنوزانگلستان منافعی در اقیانوس هند دارد و دو سال قبل سرداگلاس هیوم وزیر خارجه انگلستان در کنفرانس کاه‌نوات که در سنگاپور تشکیل شد یادآور گردید که انگلستان نمیتواند اقیانوس هند را برای اتحاد شوروی رها نماید .

کودتای افغانستان ،مسائل گوناگونی را تغییر دادزیرا با بوجود آمدن « سیلان شوروی » تازه‌ای در شبه‌قاره هند ، پاکستان در دریاچه‌ای از نفوذ شوروی محاصره گشته و نگرانی پاکستان بیش از دیروز شده است . ضمنا تحولی در وضع هندوستان روی‌داده است.زیراهندوستان که دهسال قبل در معرض یک حمله چینی قرار گرفت و همیشه از چنین حمله‌ای می‌ترسید ، اینک بصورت منبع وحشت برای همسایگان خود شده است ، بویژه پس از اینکه پاکستان یعنی دوست بزرگ چین دچار تجزیه گشت و چین بجز انتشار بیانیه دخالت دیگری نکرد .

هدف های‌هندوستان نسبت به پاکستان هنوز کاملاروشن نیست . زیرا ایندیرا گاندی در مقاله‌ای که دو سال قبل برشته تحریر کشید و منتشر ساخت یادآور شدکه‌امپریالیسم انگلستان ، شبه قاره هند را تقسیم کرد و تقسیم فعلی آن طبیعی و عادی نیست .

در حقیقت دولت هندوستان هنوز هم تعدادزیادی ازاسرای پاکستانی را نگه داشته وگفته میشود که این امر خود یک نوع «گروگشی» است برای اجرای نقشه های بعدی .

بحران در پنوم پن

اوضاع در داخل پایتخت کامبوج وخیم است و هرلحظه این‌احتمال وجود دارد که حمله دامنه‌دارنیروهای سیهانوك و کمونیستها باین شهر آغاز شود .

ازطرف رژیم «لون‌نول» در « پنوم‌پن » مقررات ویژه اعلام شده و کارمندان دولت همه‌بسیج شده‌اند . در جریان حمله موشکی اخیر کمونیستها به «پنوم‌پن»عده‌ای کشته و مجروح شدندو نگرانی شدیدی در پایتخت بوجود آمد .

ازجمله کشته شده ها یك کودك بود که جسد او در بغل مادربزرگ او دیده میشود . مقامات پنوم‌پن معتقدند نیروهای سیهانوك می - خواستند باموشکهای خودایستگاه رادیو «پنوم‌پن» و فرودگاه‌راهدف قرار دهند .

عکس رادیوئی اطلاعات

از : دیلی‌تلگراف

شوروی درجستجوی تسلط برعدن است

بیروت ـ شوروی تلاش عمده‌ای در راه بدست آوردن تاسیسات دریائی در یمن جنوبی که توسط مارکسیستها اداره میشود بعمل‌میاورد، وبخصوص مایل است که بربندر عدن تسلط بیشتری بدست آورد.

از نظر منابع دیپلماتیک بیروت، این‌دسترنج کمکهای مستمرنظامی واقتصادی کرملین است.

هدف اصلی آنست که عدن به‌یک حلقه رابط میان دریای احمرو اقیانوس هند تبدیل گردد. این منطقه هم‌اکنون توسط ناوگان سرخ حراست میشود.

شوروی همچنین از عدن وموقع سوق‌الجیشی آن برای توسعه نفوذ خود در خلیج فارس استفاده میکند.

منابع مطلع اظهار داشتند که یک هیات نمایندگی نیروی دریائی شوروی ، بریاست یک دریاسالار ، چند ماه قبل، از عدن دیدن‌کرد تا خط ساحلی «مکلا» را از نظر تسهیلات بالقوه آن مورد تجسس قرار دهد . در هر محل ، این گروه گزارشهائی در مورد شرایط جوی، تسهیلات دریائی وعمق آبها فراهم آوردند .

معذلک علاقه آنها بیشتر در اطراف عدن دور میزد. عدن‌برای ایجاد یک پایگاه دریائی مساعدتر از «بربرا» بشمار میرود. «بربرا» در سومالی قرار دارد که روسها طرحهای مشابهی برای آن تهیه‌کرده‌اند.

روسهاهم‌اکنون در عدن از امتیازات ویژه‌ای برخوردارند. کشتیهای آنان ملزم بکسب اجازه برای ورود به‌بندر نیستند . آنها مقررات امنیتی ، بخصوص مقررات مربوط به مواد منفجره را نادیده میگیرندو کارکنان کشتیها میتوانند هرچقدر پول دلشان میخواهد بدون‌بازرسیهای گمرکی باخود به خارج وداخل حمل کنند.

در ماه فوریه ، زیر دریائیهای روسی متعلق به ناوگان شوروی‌در اقیانوس هندیک رشته بازدیدهائی را از جزیره «سقطره» که تحت‌اداره حکومت یمن جنوبی بوده و در ٦۰۰ میلی شرق عدن واقع شده‌است آغاز کردند . قبلا از زیر دریائیها خواسته شده است که برای سوخت‌گیری مجدد به‌ساحل جزیره بیایند. مقادیر اضافی ومعتنابه‌مواد سوختی اخیرا باهواپیما به «سقطره» فرستاده شده است ونوارهوائی راس‌الکرمه توسعه پیدا کرده است . نزدیک پادگانهای نیروی هوائی امپراطوری در «موری» واقع در شمال راس‌الکرمه مخازن عظیم‌سوخت برای هواپیماهای شوروی احداث شده است.

از :اکسپرس و نیوزویك

گزارشی درباره رفراندوم فردای یونان

پاپادوکراسی بجای دمکراسی

مردم یونان روز یکشنبه (فردا) برای اظهارنظر در مورد تغییر رژیم یونان به جمهوری و تعیین ژرژ پاپادوپولوس رئیس جمهوری فعلی بعنوان‌رئیس جمهوری‌منتخب در رفراندوم شرکت میکنند ، پادشاه یونان این رفراندوم را قلابی خوانده و بسیاری از سیاستمداران و شخصیت‌های مشهور اعلام‌کرده‌اند که رفراندوم در شرایط اختناق سیاسی‌صورت میگیرد و بطلان نتایج آن از هم‌اکنون روشن است.

اما از آنطرف دولت، بشدت مشغول کار است. تمام خیابانها را با شعارها و لامپهای نئون که روی آنها نوشته شده «نای» یعنی «بله» یعنی جواب مثبت به رژیم جمهوری و به ریاست جمهوری ژرژ پاپادوپولوس پوشانده است .

از آنطرف هرلحظه که رادیوی دولتی روشن را باز میکنی صدای گوینده را میشنوی که مردم را به پاسخ مثبت دادن در رفراندوم دعوت میکند این تلاش دامنه‌دار دولت جمهوری ظاهرا حاکی از نگرانی ژرژپاپادوپولوس ازمقاومت احتمالی مردم و رای آنها است با اینحال یک سخنگوی دولتی گفت جمهوری پابرجااست و هیچ چیزرا نمیتوان به عقب برد . یک مقام دولتی اخطار کرد :

اگر جواب مردم به جمهور منفی‌باشد کلیه راههای‌دموکراسی بسته خواهد شد . اما گوئی این اخطار کافی نبود زیرا ماشین انتخاباتی آنقدر روشن بنفع‌دولت شد بعدا با «هنری‌تاسکان» دانشمند معروف همکاری کرد درنتیجه روز ۲۱ و ۲۲ آوریل سال گذشته هر دونفر دستگیر و روانه زندان «کوریدالوس» شدند . چند روز بعد او را به مرکز تحقیقات پلیس نظامی منتقل کردند از همین‌جا دوران عذاب و شکنجه‌اش آغاز گردید که خود بشرح ماجرای آن پرداخته است. سرانجام روزهای ۲۰و۱۹ فوریه امسال «می نیس» و «پانتلاکیس» را در یک دادگاه فوق‌العاده‌نظامی‌محاکمه کردند‌اولی به نه‌سال ودوماه ودومی به هفت سال وهشت ماه زندان محکوم گردیدند .

شرح شکنجه‌هائی که در فاصله بازپرسی تا روز محاکمه بر اووارد کردند بقلم خود زندانی‌روزبروز نگارش یافته که اینک برای نمونه بنقل چندمورد آن میپردازیم.

پنجشنبه دوم ژوئیه ـ افسری‌که مامور بازجوئی من بود از من پرسید که چه ارتباطی با بیگانگان دارم و چون پاسخ منفی مراشنید برآشفت و دستور داد مرا بسلولم که در همان مرکز تحقیقات یک اطاق ۷متر درسه متررا اختصاص بمن‌داده‌بودند برگرداندند ونگهبان بنام «تسوم»رابه‌نگهبانی من‌گماشت. وقتی من و نگهبان تنها شدیم نگهبان بمن دستور داد مشغول نوشتن شوم در جوابش گفتم که مطلبی برای نوشتن ندارم. او با تعلیمی بلند و قطوری که در دست داشت دوسه ضربه محکم به ساق پایم زد ولی واکنش مرا پیش‌بینی نکرده بود من نیز مشتی محکم‌بزیر چانه‌اش کوفتم .

پاپادوپولوس

توطئه نیروی دریائی و یا باتهام عضویت در نهضت دانشجوئی دستگیر و زندانی شدند همانطور که سرهنگ «اناستاسیوس می‌نیس» مدت یکصد و یازده روز تحت «بازجوئی» قرار گرفت.

شکنجه سرهنگ

دانشجویان هم مورد بازپرسی قرار گرفتند سرهنگ‌اناستاسیوس می‌نیس» که ماجرای این ۱۱۱روز شکنجه را برشته تحریر درآورده سرهنگ ٥٤ ساله پیشین نیروی هوائی است که یکی از قهرمانان مقاومت بود او در جنگهائی که برای آزادی‌های فردی صورت میگرفت شرکت داشتو ازمبارزان رژیم جمهوری پاپادوپولوس است

می‌نیس ابتدا تک و تنهائی مشغول فعالیت علیه رژیم سرهنگها شد بعدا با «پانتلاکیس» دانشمند معروف همکاری کرد درنتیجه روز ۲۱ و ۲۲ آوریل سال گذشته هر دونفر دستگیر و روانه زندان «کوریدالوس» شدند . چند روز بعد او را به مرکز تحقیقات پلیس نظامی منتقل کردند از همین‌جا دوران عذاب و شکنجه‌اش آغاز گردید که خود بشرح ماجرای آن پرداخته است. سرانجام روزهای ۲۰و۱۹ فوریه امسال «می نیس» و «پانتلاکیس» را در یک دادگاه فوق‌العاده‌نظامی‌محاکمه کردند‌اولی به نه‌سال ودوماه ودومی به هفت سال وهشت ماه زندان محکوم گردیدند .

شرح شکنجه‌هائی که در فاصله بازپرسی تا روز محاکمه بر اووارد کردند بقلم خود زندانی‌روزبروز نگارش یافته که اینک برای نمونه بنقل چندمورد آن میپردازیم.

از در خارج شد وچند لحظه‌بعد با یک قوطی رنگ برگشت . در وسط اطاق باهمان قوطی رنگ که برنگ سبز بود دایره‌ای بقطر تقریبی چهل سانتیمتر کشید وبمن دستور داد وسط آن دایره بایستم واز آن تجاوز نکنم من که ناچار از اجرای دستوراتش بودم وسط دایره سبز رنگ ایستادم . ساعتی گذشت ... دوساعت ... سه ساعت کم‌کم خسته شدم . شب فرا رسید ومن مجبور بودم همچنان خبردار وسط دایره بایستم ... چشمانم سیاهی میرفت اشباح عجیب و غریبی درنظرم ظاهر میشدندیوار اطاق را میدیدم که بکنار رفته ودرون اطاق مجاور سلول مرزنی که‌پاهایش شبیه پاهای بز است با مردی که نیمه بدنش گوسفند است لخت وعریان مشغول عشقبازی هستند ... اشباح دیگری با قیافه های عجیب و غریب جلوی چشمانم حرکت میکردند ... ومن همچنان وسط دایره ایستاده بودم.

سوم ژوئیه ـ نگهبانان هرچند ساعت یکبار عوض میشدند .تسوم رفت و بجای او «ایکس» آمد ، ایکس رفت و بجایش «ایگرک»آمد حساب زمان از دستم بدر رفته‌بود مغزم کار نمیکرد همینکه «ایکس» وارد اطاق شدبمن گفت.

ـ بیا این سیگار را بگیرو چند دقیقه‌ای روی زمین بنشین و استراحت کن امامبادا بکسی‌بگوئی که من بتوسیگار یااجازه‌استراحت داده‌ام که در آنصورت وضع مرا بخطر خواهی انداخت .

پس از ده دقیقه استراحت و کشیدن سیگار بمن دستور داد که دوباره خبردار وسط دایره‌بایستم. اما فرق ایکس با «تسوم» و سایر نگهبانان این بود که این یکی مرا کتک نمیزد در صورتیکه سایر نگهبانان بدون دلیل با همان‌تعلیمی یا بالگد بپاهایم میکوبیدند .

روزهای ٤ـ٥ـ٦ـ۷ـ۸ـ۹ ژوئیه

دیگر بکلی حساب روز و هفته وماه از دستم بدر رفته بود. مغزم کار نمیکرد دائما اشباح عجیب‌و غریب در نظرم ظاهر میشد . گاهی بنظرم میرسید که خواهرم هلن را در اطاق دیگر می‌بینم که تحت شکنجه قرار گرفته و گوئی صدای گریه و جیغش راشنیدم.. زمان دیگری خودرا درلباس افسر هواپیمائی در بیمارستان میدیدم. زنی که پاهای بز داشت لحظه‌ای از جلوی چشمانم دور نمیشد ...

دریکی از همین شبهای‌وحشتناک نگهبان دیگری را بر من گماشتند. او بی‌آنکه مرا کتک بزند ابتدا بساکن سیگاری بمن داد واجازه داد روی زمین بنشینم.

کم کم با او دوست شدم‌معلوم شد نامش «ولاسیس» است و نامزدی دارد که در صدداست کاری برایش پیدا کند . باو گفتم که من دوستانی دارم که بفوریت کار مورد نظر را برای نامزدش پیدا خواهند کرد یادداشتی‌بهمسرم‌نوشتم و از او خواستم مبلغی پول‌به «ولاسیس» بدهد و بچه ها را از طرف‌من ببوسد و شغلی برای نامزد ولاسیس پیداکند ضمنا برایش شرح دادم که مرا تحت شکنجه قرار داده‌اند ولی « ولاسیس» بمن مهربانی می کند . نگهبانان دو ساعت بدو ساعت عوض می شدند و من دقیقه شماری می کردم تا چهل و هشت ساعت بعد که دو باره نوبت نگهبانی «ولاسیس»فرا می رسید . بعدا معلوم شد « ولاسیس» بدستور مقامات بالاتر با من دوست شده است .

دهم اوت :

من کماکان در وسط دایره سبز و مورد ضرب‌وشتم‌نگهبانان بودم حق‌خوابیدن نداشتم‌براستی اگر قطور ترین درختها بجای من بود با اینهمه ضرباتی که بر آن وارد آمده بود حتما فرو میافتاد و من از اینهمه‌پایداری و قدرت‌مقاومت خودم‌در تعجب بودم . شاید امید به آزادی نیروی مقاومت را در من صد چندان کرده بود .

۲۱ اوت ـ همچنان در وسط دایره سبز بحال خبردار بسر می برم . یکی از نگهبانان بنام «دیموس» با حدت وشدتی بیش از سایر نگهبانان مرا کتک می زد .

برای رهائی از شر دینوس و کتک هایش فکری بنظرم رسید، باو گفتم :

ـ دست نگهدار ، کتک نزن. حاضرم اسامی همکاران و تشکیلات سیاسی خودمانرا بنویسم بلافاصله دستورداد یک میز و صندلی برایم اوردند ولی چون تمام کفل و پشتم براثر ضربات وارده متورم شده بود قادر به نشستن روی صندلی نبودم ورقه کاغذی بمن داد و من یکمشت اسامی موهوم که صاحبان آنها وجود خارجی نداشتند از خود ساختم وروی کاغذ نوشتم و سپس به تشریح یک سازمان تخیلی سیاسی پرداختم .

« دینوس» منتظر نشد که من آنرابپایان‌برسانم. ازخوشحالی ورقه را از دستم کشید و دوان دوان خارج شد . لحظه‌ای بعد مرا باطاق بازپرس پلیس‌نظامی بردند و به بازپرس گفتم :

ـ واقعیت اینست که آنچه نوشته‌ام تخیلی است و چنین کسانی که من نام برده‌ام وجود خارجی‌ندارندبازپرس‌باعصبانیت از جا پرید .

ـ پس تو دولت را دست انداخته‌ای . مسخره کرده‌ای. به دولت دروغ گفته‌ای ...

ـ راستش اینست که چاره‌ای جز اینکار نداشتم زیرا می - خواستم ولو برای مدتی محدود هم که باشد از آزار و شکنجه و ضربات مشت و چوب راحت باشم . من هر چه میدانستم همان روز اول گفتم .

گفت حالا خواهی دید که چه بلائی بسرت بیاورم . از فردا صبح چنان شکنجه‌ات بدهند که تابحال نظیرش را ندیده باشی .

در همین اثنا صدای زنگ‌تلفن برخاست و قتی بازپرس گوشی را برداشت صدای خواهرم را از آنطرف تلفن شنیدم که با تضرع و التماس می گفت :

ـ آخر بچه ها بهانه مادرشان را می گیرند . چرا اجازه نمی دهید چند لحظه مادرشان را ببینند ؟

ـ برای اینکه هنوز بازپرسی از این خانم تمام نشده است . و بلافاصله گوشی را روی تلفن گذاشت .

دنیا در نظرم تیره شدهمسرم را بازداشت کرده بودند تا مرا بیشتر تحت شکنجه گذارند.

مطبوعات دنیا در اطلاعات

THE TIMES

روابط افریقا و اروپا

لندن ـ مذاکرات دو روزه نمایندگان بازار مشترک و کشور های در حال توسعه در بروکسل پایان یافت . این مذاکرات در تاریخ روابط اروپا و افریقا یک حادثه مهم تلقی می شود زیرا درست است که بظاهر مذاکرات بین بازار مشترک و کشور های در حال توسعه صورت می گرفت اما از ٤۱ کشور در حال توسعه‌ای که در این مذاکرات شرکت داشتند همه‌شان بجز ۷ کشور افریقائی بودند و نکته جالب تر اینکه همه این ۳٤ کشور افریقائی نظرات خود را بوسیله یک نفر که همان وزیر بازرگانی نیجریه بود عنوان می کردند . از هنگامی‌که دولت مرکزی نیجریه توانست به بحران تجزیه طلبی بیافرا پایان دهد معلوم بود که این کشور رهبری افریقای سیاه را بعهده خواهد گرفت .

کشور های افریقائی در گفتگو با نمایندگان بازار مشترک از اینکه روابط بازرگانی دو طرف بزیان کشور های افریقائی است شکایت کردند . بهر حال علیرغم مشکلاتی که وجود داشت دو طرف موافقت کردند در دور آینده مذاکرات خود برای ایجاد روابط بهترو عادلانه تری بین بازار مشترک و افریقای سیاه تلاش بیشتری بنمایند .

Herald Tribune

استعفای سرهنگ قذافی

نیویورک ـ سرهنگ قذافی رهبر لیبی چندی قبل تهدید کرد که اگر نتواند مصر و لیبی را در هم ادغام کند استعفا خواهد داد .

دو هفته قبل اعلام کرد چند روز است که بعلت مخالفت مصریها با ادغام فوری از پست خود کناره گیری کرده است . متاسفانه قذافی استعفای خود را پس گرفت و گفت تا روزی که ادغام مصر و لیبی تحقق نیافته بکار رهبری ادامه میدهد قبل از آن قذافی بصورت یک میهمان ناخوانده به مصر رفته و در شهر های این کشور به تبلیغ منافع ادغام فوری مصر و لیبی دست زده بود سخنان سرهنگ لیبی رهبران و سیاستمداران مصری را که قبل از آن نیز نسبت به قذافی مشکوک بودند متقاعد کرد که زندگی با او غیر ممکن است . قاهره نخستین پایتخت نیست که متوجه می شود مداخلات سرهنگ قذافی در امور داخلی مصر بیش از اندازه است حتی مردم لیبی نیز روزی خواهند دانست که با ثروت این کشور میتوان کار های بهتری از ماجراجوئی انجام داد .

از : مطبوعات فرانسه

ترجمه : علی بهارلو

بمب اتمی فرانسه به‌چه‌دردی میخورد؟

دربین یکهزار بمب‌اتمی وهیدروژنی که‌تاکنون درجهان آزمایش شده‌هیچ یك از آنهاچون بمبی که فرانسه‌چند روز قبل در اقیانوس آرام منفجر کرد جنجال وسروصدابوجود نیاورده بود . در حالی که آزمایش بمب اتمی کوچك فرانسه ، در داخل‌و خارج کشور بیش‌ازحد انفجار صداکرد شوروی دو روزبعد در ساعت هشت‌ونه دقیقه‌بامداد روز دوشنبه بیکی از نیرومندترین آزمایش های هیدروژنی دست‌زد. زمین لرزه مصنوعی که انفجار این بمب هیدروژنی بوجود آورد برابر ۷ر۱درجه ریشتر یعنی شدیدترین زمین لرزه‌های طبیعی بود بااین‌حال دولت‌فرانسه نمی‌تواندمنکر این حقیقت‌شود که‌سیاست اتمی فرانسه باشکست‌روبروشده‌است‌چه این آزمایش در خارج کشور موج‌خشم ونفرت بوجود آوردبدون آنکه در داخل توجه‌وعلاقه فرانسویان رابرانگیزد .

کتاب سفیدی‌که فرانسه در باره آزمایش های اتمی‌انتشار داد نخستین تلاشی‌است که برای «فروش بهتر » بمب فرانسه انجام شده‌است‌اما‌پس از سیزده‌سال‌آزمایش این‌یك‌تلاش‌دیررس و بسیار محدود ودرحقیقت‌پاسخ مبارزه‌ای بودکه استرالیاو زلاندجدید علیه آزمایش‌های‌اتمی‌فرانسه به‌آن دست زده‌اند..

در این سند هدف غائی و جنبه اقتصادی تسلیحات اتمی فرانسه تشریح نشده‌است .

تسلیحات اتمی چیزی جزیکی از وسائل دفاعی‌نیست .

حال باید دیدفرانسه چه هدفهائی برای دفاع خودتعیین کرده‌است ؟وهدف آن از جنبه‌سیاسی چیست ؟

فرانسه نمی‌خواهد از جنبه تسلیحات اتمی بادولت های فوق بزرك رقابت‌کند وتنها مدعی‌است که با مجهز ساختن‌نیرو های خود باسلاح های اتمی بطوری که بتوانند پنجاه هدف عمده را در جهان ازبین ببرند میخواهدشمن احتمالی رااز خیال حمله باین کشور منصرف‌کند.

ولی چه کسی از این هدف آگاه‌است. خوانندگان کتاب سفید هائی که‌فرانسه درباره دفاع کشور در سال های ۱۹۷۱ و۱۹۷۲وسال‌جاری‌انتشار داد عده‌معدودی بیش‌نیستند.

بی‌شك آزمایش های هوائی که مخالفت جهانی را برمیانگیزد سرانجام جای خود را به آزمایش های زیرزمینی خواهد دادولی برای چه مقامات رسمی فرانسه این مطلب را اعلام نکرده‌اند از آن گذشته‌اگرسیاست دفاعی دریك سیاست امنیتی محاط نباشد مفهومی نخواهد داشت.

بنابراین اگرتسلیحات فرانسه شایستگی موجودیت دارد در عوض سیاست خلع‌سلاح‌آن تقریباوجودخارجی ندارد . درست است که فرانسه اصل غیر قابل‌اعتراضی برای خلع سلاح‌قائل شده و خواستار یك خلع سلاح کامل، کنترل شده و در درجه اول خلع‌سلاح اتمی است ولی‌برای اجرای‌این سیاست **چه عملی انجام داده است ؟**

آیا خیال می کنند که با خالی گذاشتن کرسی کنفرانس ژنو به شناساندن کمیسیون خلع سلاح بعنوان یك «سیاهی لشگر»کمك خواهند کرد ؟

برای چه فرانسه از امضای قرارداد جلوگیری از گسترش سلاحهای اتمی خودداری می کند در حالی که این‌دولت درصدد نیست یك کشور دیگر را برای وارد شدن به باشگاه اتمی کمك کند ؟

آیا این عاقلانه‌است که فرانسه قرارداد غیراتمی کردن اعماق دریاها را به بهانه‌این که قرارداد کامل نیست رد کند ؟

برای چه فرانسه از امضای قرارداد مربوط به منع سلاحهای بیولوژیکی و میکروبی خودداری می کند در حالی که این مسئله در قوانین فرانسه صریحاقید شده است .

آیا بهترین وسیله برای اثبات نظریات و دلائل فرانسه درباره نیرو های مسلح‌در اروپا محکوم کردن کنفرانس وین است ؟

فرانسه بفاصله چند هفته به طرح شوروی درباره تشکیل یك کنفرانس خلع سلاح جهانی پیوسته و قرارداد غیراتمی کردن آمریکای لاتین را امضا کرد . آیا این نشانه آن است که از این پس فرانسه نسبت به مسئله خلع سلاح روشی سازنده وواقع بینانه‌ای‌پیش خواهد گرفت ؟ فرانسه با اتخاذاین‌روش نه‌تنها اعتبار بیشتری به دست خواهدآورد بلکه‌ازجنبه‌سیاست‌تسلیحاتی نیز چیزی از دست نخواهد داد .

نوشته : دکتر عبدالحسین زرین‌کوب استاد دانشگاه

۲ ـ غرب گرایی یا غرب گریزی ؟

ادبیات امروز

به روزنامه‌نگاری مدیون است

در شماره گذشته قسمت‌اول مقاله دکتر عبدالحسین‌زرین‌کوب را خواندید در شماره امروز آخرین قسمت آن را مطالعه میفرمائید.

ادبیات معاصر ایران سادگی و روشنی زبانی را که امروز دارد تا حد زیادی‌مدیون آشنایی با روزنامه نگاری است: یک هدیه تمدن صنعتی درست است‌که درایران روزنامه‌نگاری با اندیشه اجتماعی صنعتی‌وارد شد اما بهر حال در تمام دنیا خواه آنجا که این دو امر از لوازم درجه کامل اجتماعی‌است و خواه آنجا که ورود تقلید آمیز این عوامل مایه تسریع در تکامل اجتماعی می شود بین تمدن صنعتی و روزنامه نگاری از یک طرف و بین اندیشه اجتماعی و روزنامه نگاری از طرف دیگر ملازمه‌ای هست که نمی توان نادیده گرفت .

روزنامه نگاری در ایران مخصوصا درهمان‌اوقات‌تاسیس دارالفنون «۱۲۶۶» رواج یافت اما سابقه آن حتی چند سالی قبل شروع شده بود هفته نامه رسمی « وقایع اتفاقیه» که اولین شماره‌آن‌در۱۲۶۷ منتشر شدو بعد ها روزنامه دولت‌علیه ایران و روزنامه دولتی‌خوانده شد هدف دولت از نشر ایـن روزنامه دولتی عبارت بود از تربیت اهالی که بقول ناشرآن ازین راه بردانش و بینش آنها بیفزاید و از گزارش داخله و خارجه خبردار باشند . متدرجا اولین سال این روزنامه غیراز اخبار مشتمل بود بر اطلاعات تازه‌یی در باب پارلمان(مشورت خانه) اوضاع هند ، مساله راه آهن ، موضوع اختراع بالن (طیاره) قضیه تصفیه آب و نظایر این حرف ها .

انشاء دیوانی

طرح اینگونه مسایل نه فقط افکار خوانندگان روزنامه را که در آن زمان هنوز تعدادشان محدود و بیشتر شامل طبقات حاکمه و اعیان بود روشن می کرد بلکه زبان را نیز از آن سنگینی‌ودشواری انشاء دیوانی که منشات قایم مقام نمونه ساده آن بود بیرون آورد روزنامه های دیگر که بعد تاسیس شد مخصوصا روزنامه قانون کـه بوسیله میرزا ملکم خان ناظم ـ الدوله بوجود آمد و در اواخر عهد ناصرالدین شاه منتشر شد و بطور محسوسی در زبـان فارسی تحول بوجود آورد . مطالب این روزنامه گـاه شامل انتقادات اجتماعی مهم بود و این نکته که زبان آنها فارسی ساده اما درست بود از اسباب عمده انتشار آنها می شد و ناچار در بیداری افکار و در ایجاد تحول ادبی تاثیر بسزا داشت .

روی هم رفته در ارزیابی ادب و فرهنگ معاصر ایران باید آنچه را زبان و فرهنگ زمان مابه این‌اولین قدمهای‌جسورانه عهدناصری مدیون‌است فراموش نکرده مخصوصا که با ایـن اقدامات کار ترجمه هم شروع شد ـ از زبان های اروپائی قسمتی ازین ترجمه ها عبارت بود از ترجمه کتاب های مربوط به علم نظام توپخانه مهندسی و طب که غالبا از تقریرات یـا تالیفات استادان اروپائی دارالفنون بفارسی نقل می شد و البتـه درآماده کردن زبان فارسـی جهت بیان مطالب علمی تاثیر بسزائی داشت .

اما غیر از کتاب های فنی و علمی تعدادی‌کتاب‌ادبی وتاریخی هم مخصوصا از زبان فرانسوی ترجمه شد که از آنجمله بود ، تاریخ پطر کبیر و تاریخ شارل دوازدهم ازولتر و چند رمـان مشهور از الکساندر دوما، بااین ترجمه ها کـه‌مخصوصا دراواخر عهد ناصری تدریجا تعدادشان زیاد میشد ادبیات‌فارسی‌با اولین نمونه های یک «نوع» تازه‌ادبی آشنا شد : رمان که مخصوصا در بین طبقات بالنسبه آسوده و تفنن طلب‌جامعه هواداران‌بسیار یافت .

آشنائی با صنایع‌و علوم‌اروپا تدریجا یک مسئله را که طبقه بالنسبه روشنفکر از مدت هاقبل و مخصوصا در دنبال عهدنامه ترکمانچای باآن‌روبرو شده بود مسئله حاد روز کرد و آن‌مسئله عبارت بود از قضیه تجدد ،زوم و حدود آن : این مسئله اندکی قبل از آن و تقریبا از وقتی سربازان انقلاب فرانسه همراه ژنرال بناپارت به‌پای اهرام‌دیرینه روز مصر رسیدند، در تمام‌دنیای اسلام تدریجا مطرح شده بوداما در ایران مخصوصا بر خوردبه برتری اسلحه و تاکتیک روس ها در جنگ توجه به مرغوبیت اجناس وارداتی خارجی که از بلور و چینی و ساعت گرفته تا پارچه و لوازم و قفل و کلید را شامل میشد مسافرت های مکرر عدمیی از رجال دولت به اروپا که یک بار خسرو میرزا پسر نایب‌السلطنه را با زندگی پطرز- بورگ و چند بار ناصرالدین‌شاه را با اوضاع لندن و پاریس و وینه آشناکردتعلیم مربیان‌خارجی دارالفنون‌و مسافرت های‌تحصیلی عدمیی ازجوانان‌ایرانی که‌توسط عباس میرزا نایب‌السلطنه محمد شاه و ناصرالدین شاه به اروپا اعزام‌شدندمجموعه عوامل‌عدمیی بود که ایرانیها را متوجه‌برتری زندگی اروپایی و ضرورت‌کسب آن بمنظور هم‌پایی وهماهنگی با دنیای مترقی کرد .

تجددمابی

همین نکته بود که در فرهنگ ایران تجددمابی یا همرنگی‌مابی خوانده شد و آنچه امروزغرب زدگی نام داردتاحدی جزصورت افراطی غیر معقول آن چیزی نیست در حقیقت چیزی که این امر را غیرمعقول‌و افراطی‌جلوه می دهد عبارتست‌از ترک‌مجموع آداب و سنت های ملی بخاطر اخذ و تقلید آداب و سنت های دیگران .

زندگی قدیم ایرانی ، با آداب‌و سنت های معهود آن ،بدانگونه که در آغازعهد قاجاریه متداول بود ، مقارن این ایام‌اندک اندک موردانتقاد طبقات‌روشنفکرواقع میشد و کتاب معروف حاجی‌بابا در لندن اثر جیمس موریه ،هر چند بوسیله یک انگلیسی‌تصنیف شد مواد اصلی آنرا که عبارت از نقدوتحلیل‌جنبه های‌نامطلوب آداب و سنت های گذشته‌است. ظاهرا ایرانیهایی که با جیمس- موریه مربوط و محشوربوده‌اند در اختیار او گذاشته‌اند و کتاب بدینگونه که هست انعکاس‌طرز تلقی ایرانیان روشنفکر اوایل عهد قاجاریه است نسبت‌به‌آداب و رسوم کهنه‌یی که با آنچه اقتضای‌زندگی‌تازه‌است سازگاری نداشت .

اما ازهمان‌اوایل عهدمشروطه که درین‌کار شروع بافراط شد ، در مقابل آن عکس‌العمل هم بوجود آمد و ازآن جمله بود، نمایشنامه جعفر خان از فرنگ آمده که در واقع زنگ خطری بود و نشان می داد که جاذبه غرب‌گرایی‌دارد فرهنگ و تمدن ملی را به خطرمی‌اندازد . . مسئله‌یی که هنوز هم و بیش کم اهمیت خود را حفظ کـرده است این است که البته دیگرنمی توان با طرز فکر و طرز زندگی عهد حاجی بابا زندگی کرد اما اگر اخذ آداب و رسوم غربی حاجی بابا را هم به یک جعفر خان واقعی تبدیل کند دیگر نمی توان گفت ایران از تمدن غرب بهره برده است باید گفت تمدن غرب است که ما را مقهورکرده است .

درحال حاضر یک نوع‌هیجان تازه‌جویی در محیط روشنفکری‌ها پیداشده است که میخواهد دایم درهرچه هست دگرگونی پیدا شود تسلیم به جاذبه این هیجان هوس آلود شاید فرهنگ وادب معاصر را تشخیص ثانی‌ازفرهنگ و ادب غربی جلوه دهد .

با آنکه ارتباط فرهنگ‌و ادب اروپائی اگر در حد یک غرب گرایی دور از افراط بماند شاید سودمند یا لامحاله اجتناب‌ناپذیر بنظر آید ، افراط در آن بیم آن هست که منتهی شود به قطع ارتباط با روح ایرانی ـ به‌غرب زدگی .

دکتر زرین کوب

نگاهی به‌تابلوهای بروجنی

یکی از آثار بروجنی

بروجنی سی ویک سال دارد. در سال ۱۳۲۱ در بروجن‌متولد شد و اکنون در دانشکده هنر های تزئینی به کارتعلیم مشغول است . تابه حال نمایشگاههـای متعددی ترتیب داده است و این جدید ترین نمایشگاه او در گالری سیحون است .

این نمایشگاه مجموعه ۴۱ تابلو از تازه ترین آثاربروجنی است ، یعنی تابلو هائی که در طول سال ۵۱ تا ۵۲ شکل‌گرفته است ، تمایل به طبیعت و خیال در آثار بروجنی بخوبی مشهود است ، گاهی نقاشی ها صرفا طبیعی‌و برشی از یک منظره طبیعی است ـ و گاه اندیشه نقاش تصویری ذهنی همراه با تکنیک تخیلی بدست میدهد و گاهی طبیعت و خیال با هم می آمیزند .

تکنیک‌تابلو های بروجنی ویژه خود اوست و خطوط در بهم آمیختن رنگ ها سهم بسزائی دارند .

شبکه تلویزیون قزوین قطع‌است

قزوین (خبرنگار اطلاعات)ـ چهار روز است که شبکه تلویزیونی قزوین‌ازکار افتاده و اهالی این شهر ازتماشای برنامه های تلویزیون محروم شده‌اند .

علت این امر معلوم نیست و گفته می شود هنوز برای بکار افتادن شبکه تلویزیونی قزوین اقدامی صورت نگرفته است در قزوین بیش از ده هزاردستگاه گیرنده تلویزیون وجود دارد که جمعا تعداد تماشاگران ان به هفتاد هزار نفر بالغ می شود .

از : علیرضا رحمتی

نو یا کهنه

آقای سهیلی در کدام طرف است!

در پاسخ مقاله آقای مهدی‌سهیلی که در روزنامه اطلاعات به چـاپ رسید اینک نامه‌ای از یک‌خواننده روزنامه بدست ما رسیده است که در زیر آنرا میخوانید :

آقای مهدی سهیلی ـ روز چهارشنبه سوم تیرماه ـ مقاله‌ای تحت عنوان «اینها شعر نیست حرف مفت است» نوشت که الحق دال برناآگاهی ایشان درزمینه شعر و شاعری و انتقاد است که جای بسی تاسف است .

اگر آن استاد شیرازی به‌شعرنو حمله میکند و علم مخالفت شعر کهنه را در زمین بارور شعرنـو می‌نشاندو اگر ان ریاضی‌دان‌ادیب که از جمع و تفریق دودوتاچهارتا خسته میشود به نوپردازان حمله میکند آقای مهدی سهیلی یا به هردو گروه‌کهنه‌سرایان ونوپردازان حمله میکند (همچناکه از مقاله‌اش استنباط میشود) و یا بهیچیک‌چون بالاخره نمیشود فهمید کدام شعر حرف مفت است ؟ شعر کهنه یـا نو ؟ و اصلا معلوم نیست چـه کسی بایشان لقب پاسدار شعـر پارسی داده است ؟ مگر هرکسی که چندهزار بیت شعر بطور مکرر بشنودوازبرشودشاعر ویاپاسدار شعر فارسی است ؟

آقای سهیلی در مقاله خـــود نوشته‌اند : از سوی دیگرمخاطب من گروهی شعر نخوانده و از لطائف سخن ناآگاه بوده‌اند .این دسته هم‌ازاسالیت سخن وهنروری های شاعرانه و ویژگی‌های شعـر راستین بکلی بی‌خبرند :.. شعر گونه‌**یشان را نه عامی میفهمد نه خاص و سخن ناپسندشان اینست که «مردم بایستی خود را به فهم شعر نزدیک کنند و وظیفه شاعر این نیست که شعر را تفهیم کند.» باز جای تاسف است که«پاسدار شعر پارسی» نیز به گروهی‌پیوسته که شعر امروز را نمی‌فهمند اگر دریک جامعه یک مکتب و یا یک سبک نو و خاصی در هنر پیـدا شود شک نیست که جامعه ایـن مکتب و یاسبک‌نو را فورانمی‌پذیرد بلکه در آغاز عکس‌العملهائی‌نشان میدهد حداقل در ان شک میکند اما اگر این هنر اصالت داشته باشد کم‌کم جامعه انرا خواهـد پذیرفت پس اشکال در هنر نو یـا شعرنو نیست بلکه این جامعه و مردم هستند که باید هنر و شعر نو را تفهیم کنند و بپذیرند .

تعجب دراین است که شاعر(!) گرانمایه به هردو جماعت یعنـی آنها که اشعارپیشینیان‌را نشخوار میکنند و توقف میکنند و آنها کـه شعرنو میگویند و عامه مـــردم نمی‌فهمند حمله برده درحالیکه‌آقای سهیلی خود اهل هردو جماعت هستند باوجود این معترف است که شعر هردو گروه شعر نیست حرف مفت است .

دنیای ورزش بامطالب متنوع منتشر شد.

زیارت آستان‌قدس و بازدید از نیشابور هفت‌روز ۴۴۵ تومان

دیدار از شهر های ساری ، گرگان ، گنبدکاوس ، بجنورد ، قوچان

شیروان همراه با دوروز تفریح و استفاده از آب دریای خزر .

مشهد و خواجه ربیع و کوهسنگی وبازدید آرامگاه شیخ بهائی ، از صحنین، مسجد گوهرشاد ، موزه کتابخانه ، آرامگاه نادرشاه دامپروری و کشاورزی آستان قدس،

طوس آرامگاه فردوسی،هارونیه،

نیشابور آرامگاه عمرخیام، آرامگاه شیخ فریدالدین عطار، کارخانه ریسندگی خسروی ، آرامگاه استاد کمال‌الملک نقاش، امامزاده‌محمدمحروق،

حرکت هر هفته روزهای جمعه.

قیمت شامل : اتوبوس، راهنما، ورودیه، اقامت، غذا

محل ذخیره بلیط و اطلاع درباره سایرگشت‌های تابستانی

سازمان جلب سیاحان بلوار الیزابت ، تلفن ۶۲۱۲۹۰ و یاشعب سازمان درمراکزاستانها

اجاره ساختمان

صندوق توسعه کشاورزی ایران به یکدستگاه ساختمان در حدود ۱۲۰ اطاق با شرائط زیر بدون واسطه احتیاج دارد:

۱ـ مجهز به تهویه مطبوع .
۲ـ فضای مناسب و کافی برای رستوران و آشپزخانه.
۳ـ ساختمانی که پارکینگ بظرفیت چهل دستگاه اتومبیل داشته باشد مرجح است .
۴ـ محل ساختمان از خیابان تخت جمشید به بالا.

دارندگان ساختمان با مشخصات فوق میتوانند مشخصات ساختمان خود و حداقل اجاره بها را حداکثر تا آخر وقت اداری روز سه شنبه ۱۷ مرداد ماه جاری به اداره خدمات عمومی صندوق توسعه کشاورزی ایران ، خیابان تخت جمشید چهار راه پهلوی شماره ۲۳ ارسال دارند و یا شخصا به‌اداره خدمات عمومی مراجعه نمایند .

۱ ـ ۲ آ ـ ۲۹۱۱۲

نوارکاست یکساعته ضبط شده ۲۲۰ ریال
آهنگهای ایرانی
نوارکارتریج یکساعته ضبط شده ۳۵۰ ریال
ال‌کوردبس: پخش انحصاری آهنگهای ضبط‌شده آهنگ روز .
عباس آباد. مقابل مدرسه عالی بازرگانی ـ تلفن: ۶۲۱۰۱۸

شرکت ملی نفت ایران

استخدام سرپرست انبار کالا

شرکت ملی نفت‌ایران برای خدمت در صنعت نفت‌ایران بیکنفر سرپرست انبار کالا باشرایط زیر نیازمند میباشد.
۱ـشاغل نبودن در سازمان های دولتی و موسسات وابسته به‌آن.
۲ـ ملیت‌ایرانی.
۳ـمتدین بیکی از ادیان کشور.
۴ـ تحصیلات با درجه لیسانس یا معادل‌آن
۵ـ دارابودن ۱۵سال سابقه کار انبارداری بخصوص وسائل حفاری .
۶ـ دارابودن دفترچه پایان خدمت وظیفه عمومی و یا گواهینامه معافیت دائم.
۷ـ تسلط بزبان انگلیسی.
۸ـ حداکثر سن ۴۵سال.
متقاضیان واجدشرایط میتوانند همراه با مدارك مربوطه و ۲ قطعه عکس ۴×۶ ویك برك‌رونوشت شناسنامه همه روزه‌باستثنای روزهای جمعه وتعطیل حداکثر تاتاریخ۱۰ر۵ر۵۲ از ساعت ۸تا ۱۱ صبح‌به‌اداره کل استخدام‌و کاریابی شرکت‌ملی نفت ایران واقع در تهران خیابان کاخ‌شمالی شماره ۷۶ مراجعه فرمایند.
آ ـ ۲۸۴۷۸

کاتالوگ ۱۳۵۲
صنایع، صادرات ومعادن ایران

به سه زبان : فارسی ، انگلیسی و عربی در یک جلد « از انتشارات دایره راهنمای صنایع، صادرات سازمان راهنما »
شامل : مطالب و اطلاعات جامعی درباره صنعت ، صادرات ایران در دوره انقلاب ، نصاویر مشخصات صنایع ، تولیدات کشور بصورت نمایشگاه سیار و بخشی مخصوص شرکت ها و سازمان های خدماتی و نمایندگان انحصاری کالاهای خارجی و موسسات حمل و نقل بین المللی
باچاپ رنگی افست و کاغذ اعلا، وجلد سلفون قشره در کتابفروشیهای معتبر موجود است .
مؤسسات و شرکت های تولیدی، وارداتی وصادراتی باارسال درخواست کتبی به مراکز زیر یک جلد برایگان دریافت خواهند داشت .
استانهای : آذربایجان شرقی ، اصفهان ، فارس ، خراسان ، گیلان و مازندران : اداره کل اقتصاد استان .
سایر استانها و استان تهران : صندوق پستی شماره ۱۴/۱۶۸۰ تهران .
خارج ازکشور : اداره امور اقتصادی وزارت امور خارجه یا مرکز توسعه صادرات ایران . برای اطلاعات بیشتر بتلفن ۹۲۳۵۰۲ مراجعه فرمائید

قاچاقچیان میخواستند مجسمه بزکوهی بالدار را بدزدند

تبریز خبرنگار اطلاعات ـ در حفاریهائی که توسط چند نفر قاچاقچی آثار تاریخی در اطراف «میانه» صورت گرفت یک مجسمه مفرغی متعلق به سه هزار سال قبل از میلاد مسیح کشف شد .

کارشناسان و باستانشناسان برای این مجسمه‌ظریف مفرغی که متعلق بیک بز کوهی است ارزش فراوانی قائلند .

قاچاقچیان بدنبال این کشف مهم قصد داشتند، مجسمه را از آذربایجان خارج کنند که توسط ماموران دستگیر شدند مجسمه بز کوهی کشف شده ، دارای ابعاد ۶ر۵ × ۵ر۴ سانتیمتر است و در ساختن آن ازتمدن پنج هزار سال قبل از میلاد مسیح سومریها الهام گرفته شده است .

با کشف این مجسمه وجود تمدن و نشانه زندگی انسان ها در پنج هزار سال قبل از میلاد مسیح در منطقه «میانه» به اثبات میرسد .

مجسمه مکشوفه توسط مقامات انتظامی از قاچاقچیان دستگیر شده بدست آمد و از طریق مقامات کل فرهنگ و هنر آذربایجان شرقی به موزه ایران باستان تهران فرستاده شد .

تازه چه خبر؟

آثار یك ایرانی در لندن

گالری وود استاک در شهر لندن از ۱۶ ژوئیه تا ۴ اوت نمایشگر آثار نقاشی هنرمند جوان ایرانی خانم بدری علائی است .

خانم بدری علائی کـه دانشجوی دانشکده هنر های زیبای دانشگاه تهران است. ۴۰ قطعه از کار های نقاشی خود را در این نمایشگاه عرضه کرده است .

از بدری علائی در سه سال قبل نمایشگاهی در دانشگاه تهران ترتیب یافته بودکه موردإستقبال‌علاقمندان هنر نقاشی قرار گرفت .

بیست‌سال فعالیت‌هنری

قرار است بمناسبت آغاز بیستمین سال فعالیت هنری صادق محسنی‌ازطرف‌دوستان وی مجلسی در یکی ازهتل های تهران‌برگزارگردد بقرار اطلاع‌تاکنون هنرمندانی‌چون عارف ، وفائی ، هایده ، مهستی ، رامش ، گیتی و گلوریا روحانی آمادگی خود را برای شرکت دراین مراسم اعلام داشته‌اند .

فرزندان نقاش یك هنرپیشه

« لی‌لی» ستاره سینمای فارسی چند روز پیش کار های نقاشی‌کودکان خود پریا و فریبا را به نمایش گذارده بود و عده‌ای دست‌اندرکاران سینما و امور هنری و مردم را برای تماشای تابلو های فرزندانش به خانه‌اش دعوت کرده بود .

تجدید آگهی مناقصه شماره ۱۴

نیروی هوائی شاهنشاهی تعدادی ظروف ملامین غذا- خوری را از طریق مناقصه خریداری می نماید .

پیشنهاد دهندگان می توانند با مراجعه بستاد فرماندهی نیروی هوائی «خیابان فرح‌آباد»و دریافت‌برگ‌شرائط ومشخصات، پیشنهادات خود را برطبق مفاد مندرج دربرگ شرائط‌تنظیم‌نموده و تاساعت ۱۳ روز سه شنبه ۲۴ر۵ر۵۲ بدفتر آجودانی کل‌ستاد فرماندهی تسلیم نمایند .

م الف ۸۰۷۳
نیروی هوائی شاهنشاهی
آ ـ ۲۹۹۵۲

عروسی ۱۴۹ ریال
فیلمبرداری رنگی تشریفات بی‌نظیر استقبال
دیسکوته استریوفونیك سالن‌های مجلل
همگی مجانی تلفن ۶۶۳۶۳۵

موکت ـ کاغذدیواری ـ کف‌پوش ـ پرده‌کرکره
شرکت مکالئوم ایران
MEKALEUM CO.
تهران ـ خیابان شاه ـ ساختمان آلومینیوم ـ تلفن: ۶۶۰۲۰۱ ـ ۶۶۰۰۳۵

تورهای

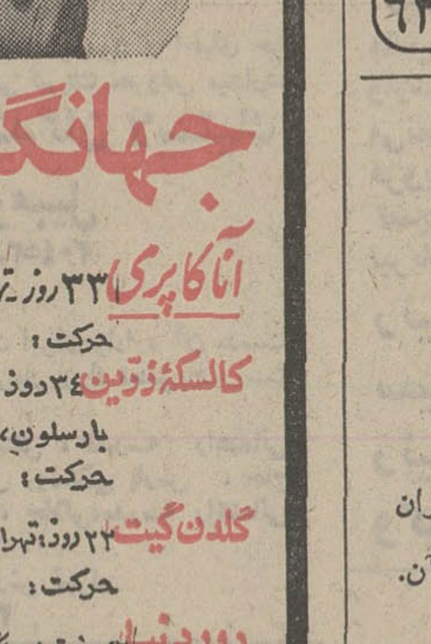

جهانگردی مهاجری وشرکاء
آناکاپری ۳۳ روز ـ تهران، رُم (ناپل ، کاپری، سورنتو) نیس ، بارسلون ، پاریس ، لندن ، هامبورگ، ژنو ؛
حرکت : ۱۰، ۱۷، ۲۴ و ۳۱ مرداد
کالسکه‌زرین ۳۴ روز ؛ تهران ـ برلین ، کپنهاک ، هامبورگ ـ آمستردام ـ لندن ـ پاریس ، بارسلون ، رُم (ناپل ـ کاپری ـ سورنتو) ؛
حرکت : ۲۱ مرداد .
گلدن گیت ۲۲ روز ؛ تهران ، نیویورک ، بوفالو (آبشارنیاگارا) شیکاگو ، سانفرانسیسکو ، لوس آنجلس ، واشنگتن ، لندن .
حرکت : ۱۸ مرداد .
دوردنیا ۴۲ روز ؛ تهران ، بانکوک ، هنگ‌کنگ ، توکیو ، هونولولو ، لوس آنجلس ، سانفرانسیسکو ، لاس وگاس ، واشنگتن ، بوفالو ، (آبشارنیاگارا) نیویورک ولندن . حرکت : ۱۸ مرداد .
خاوردور ۲۳ روز ؛ تهران ، بانکوک ، مانیلا ، توکیو ، هاکونه ، کیوتو ، هنگ‌کنگ ، سنگاپور ؛
حرکت : ۲۳ مرداد .
تمام تورها شامل صبحانه وناهار است .
تمام هتلهای معروف جهان برای تورهای مهاجری رزرو شده است .
به آژانس مسافرتی خودتان یا :
مهاجری وشرکاء خیابان ویلاشماره ۳
تلفنهای ۷ ـ ۶ ـ ۵ ـ ۸۲۴۰۷۴ و ۸ ـ ۷ ـ ۸۲۵۰۵۶ مراجعه فرمائید .
MOHAJERI & CO. Travel & Tours ـ Iran

تلویزیون

برنامه‌اول

شنبه

۰۰ـ۱۸ اخبار
۰۵ـ۱۸ روستائیان
۳۲ـ۱۸ ورزش نوجوانان
۰۰ـ۱۹ اخبار شهرستانها
۱۵ـ۱۹ دانش
۴۵ـ۱۹ اخبار ورزشی
۰۰ـ۲۰ دنیای یک زن
۳۰ـ۲۰ اخبار
۰۰ـ۲۱ روزهای زندگی
۵۰ـ۲۱ درباره زبان فارسی
۲۰ـ۲۲ آرزوهای بربادرفته
۴۵ـ۲۲ بالـه
۰۰ـ۲۳ بیست‌وچهارساعت

نیمروز یکشنبه

۰۰ر۱۳ اخبار
۰۵ر۱۳ برنامه کارگر
۳۰ـ۱۳ فیلم دنیای براکن
۳۰ر۱۴ اخبار

برنامه‌دوم

شنبه

۳۰ـ۱۸ اسلاید و موسیقی روز
۰۰ـ۱۹ اخبار کوتاه
۰۵ر۱۹ سوء ظن
۰۰ـ۲۰ مستاجر عمارت وایلدفیل
۴۵ـ۲۰ واریته
۰۹ـ۲۱ ایران‌زمین
۳۰ر۲۱ اخبار
۰۰ـ۲۲ فیلم هفته

آموزشی

برنامه صبح یکشنبه

۰۰ـ۸ ترانه‌ها و چشم‌اندازها
۳۰ـ۸ سلام شاهنشاهی
۴۰ـ۸ نیایش
۵۰ـ۸ برنامه کودکان
۰۵ـ۹ گرامر انگلیسی
۲۰ـ۹ برنامه‌هنری
۳۰ـ۹ علوم راهنمائی سال دوم
۴۵ـ۹ فیلم آموزشی
۰۵ـ۱۰ طبیعی برای همه
۲۵ـ۱۰ مکالمه فرانسه
۴۰ـ۱۰ شیمی برای همه
۰۰ـ۱۱ فیلم آموزشی
۲۰ـ۱۱ برنامه‌هنری
۳۰ـ۱۱ روزنه‌های امید
۵۰ـ۱۱ فیزیک برای همه
۰۵ـ۱۲ فیلم داستانی

آمریکا

شنبه

۰۰ـ۱۷ خیابان مسامی
۰۰ـ۱۸ گزارش بعدازظهر
۲۰ـ۱۸ فیلم کوتاه
۳۰ـ۱۸ دنیای وحشی
۰۰ـ۱۹ این زندگی شماست
۳۰ـ۱۹ آرنی
۰۰ـ۲۰ واریته
۰۰ـ۲۱ شجاعان
۱۵ـ۲۲ فیلم سینمائی

انتقاد

کار مغز و کار دل!

ابوالقاسم پرتواعظم

گوشه هائی از سخنرانی‌شهریار را ، روزنامه اطلاعات درشماره بیست و پنجم تیر ماه نقل کرده است . به گفته ایشان ، دنیای امروز اصلا نمی تواند عشق‌یا شعری‌بپروراندو شاعران‌امروزی که شعر می گویند ، اشعارشان ثمره مغز است نه ثمر دل.گویا استاد فراموش کرده‌اند که در هرعصرو زمانی انسان موجودی است عاطفی و تعقلی و حتی‌آن انسانی که زندگی خود را با ماشین پیوند کرده‌است ، از هنر هرگز نبریده است . اما شاید آن قالب هائی را که او می ـ پسندد و برمی‌گزیند با قالب‌هائی که نسل پیشین‌پسندیده و برگزیده یکسان‌نباشد ،بی گفتگو شهریار ـ غزلواره‌هائی‌دارد که‌سالها پایدار خواهد ماند و هم اکنون این‌دو بیت خیال‌انگیز را از استاد به یادآوردیم ، یارم آمدبه‌درخانه و من خانه نبودم ـ خانه گوئی‌به سرم ریخت ،چواین قصه‌شنودم. آن که می خواست به رویم در دولت بگشاید ـ با که گویم که به رویش در خانه نگشودم ؟ آشکار است‌که این گونه‌آفرینش ناگزیر باید محصول کارخانه‌دل باشد که هست ، زیرا بردل می‌ـ نشیند وهمان اوج زیبائی برخی از غزلواره ها فروغی‌بسطامی‌را دریافته است .

شهریار در نوکردن غزل‌دستی داشته است و خود تصریح می کند که چگونه می توان درکار شاعری تجددخواهی‌و نوجوئی را استوار داشت ، او می‌گوید، گروهی‌می‌خواستند شعر را به زبان تکلم نزدیک کنیم به راستی این ترانه ها که به زبان تکلم، آن هم تکلم ما مردم‌تهران‌نشین، می‌سازند و اسمش را گذاشته‌اند شعر شکسته ، اگر هم مایه آبرو ریزی نباشد مسلما بر غنای‌فرهنگ ما نمی افزاید . شنیده میشودکه از چندی پیش سازمان رادیو تلویزیون از پخش اینگونه‌ترانه ها جلوگیری میکند و کوشش کرده‌اند که محتوی و. قالب‌ترانه تهی ومعیوب نباشد . همچنان که شهریار اشاره کرده است در کار نمایشنامه نویسی که قرب‌با واقعیت کمال ضرورت را دارد اگر بازیگران با لهجه های محلی آن هم به متقضای زمان‌و مکان که هنوز اصالت کلاسیک خودرا حفظ کرده است ، سخن بگویند نارو انیست‌ترانه‌های فولکلوریک نیز که در قلب روستاها ساخته و پرداخته‌اندباید بهمان شیوه‌و در همان مایه‌خوانده‌و نقل‌شود. اما اینکه ترانه سرایان امروزین و شاعران نو آور از فارسی‌دری فاصله بگیرند و به‌گمان خویش بزبان مردم کوچه و بازار ترانه و شعر بنویسند به زبان‌شیرین فارسی لطمه میزند و باتوجه‌به رسوخ و نفوذی‌که وسایل‌ارتباط جمعی درگسترش چشمگیر بازبین در زوایاو ژرفای زیستگاه ها پراکنده وگوناگون سرزمین ما دارد ،زبان فارسی‌و لهجه هایش دست کاری نامعقول و حساب ناشده‌ای را ناگزیر پذیراخواهند شد .

اما درباره کار دل و کار مغز و این تاکیدحزن‌انگیز دروازه‌بان پیرادب که : « من شاعری‌هستم که باید شعرم را بخوانم وراهم را بکشم و بروم ولی حقیقت اینست که دردنیای متمدن‌صنعتی امروز نباید توقع شعر داشت زیرا که شعر زبان عشق است و عشق در چنین دنیائی بوجودنمی آید » سخن ها میتوان گفت ، نخست‌آن که شهریار هرگزنباید باین مرز بسنده‌کند که شعرش‌را بخواند و برود . گذشته های درخشان شهریار در شاعری باو اجازه می دهد که پیرامون‌شعر و ادب فارسی دارنده گمانه هائی باشد و به انتقاد بپردازد .دوم آن که شهریار باید نازکدلی را رها کند و اگر دیگران گفته ها یا آثار او را نقد میکنند نرنجد وبزعم یکی از متعصبان در شیوه های کهن شاعری « معاندان را در جهل‌خویش‌باقی بگذارد»سوم آنکه در دنیای صنعتی امروز می توان توقع شعر و عاشقی‌داشت، زیرا که دنیای ما تهی و برکنار از عشق و شاعری صفائی ندارد ولطفی نخواهد داشت و بهمین سبب دردنیای صنعتی امروزاین تعداد شاعران بلند پایه کم‌نبوده و نیست .مادر امریکا عزراپوند وپیش از او سیلوستروبرکرا داشته‌ایم ودر انگلستان‌وفرانسه سرایندگانی که‌کارشان زاییده‌دل است فراوانند . اما نبودن‌وکم بودن شاعر خوب در سرزمین ادب پرور ما مرا بیاد آن‌داستان شیرازی میاندازد که یکی‌پرسید: آن اسب های خوب کجارفتند ؟ و دیگری پاسخ‌داد : آن‌اسب های خوب را مردان خوب‌سوار شدند و رفتند ...

خاطرات

جعبه جواهرات ناصرالملک

میرزا ابوالقاسم خان ناصرـ الملک قراگزلـو سیاستمدار دانشمند که ماه رمضان ۱۳۲۸ تا ماه شعبان ۱۳۳۲ق (شهریور ۱۲۹۰ تا تیر ۱۲۹۲ش) نایب ـ السلطنه ایران بود به زندگی پرآشوب سیاسی چندان علاقه نداشت و مدتی از دوران نایب‌السلطنت را هم در پاریس بسر برد، او در تیرماه ۱۲۹۲ پس‌ازآنکه تشریفات تاجگذاری احمدشاه را (کهتازه به آغاز۱۶ سالگی رسیده بود) فراهم‌آورد بپاریس بازگشت و بزندگی‌آرام و اشرافی خود ادامه میداد و بیشتربمطالعه کتاب میپرداخت. درسال ۱۳۰۲ برای کارهـای منشیگری خود یک دخترزیبای فرانسوی را استخدام کرد ، این دختر بجز منشیگری در پرستاری ناصرالملک هم می‌ـ کوشید و از خوشخدمتی غفلت نمیکرد، ادب و وظیفه شناسی و صداقت و ظرافت دختـــر فرانسوی طوری بود که ناصرـ الملک نسبت به او احساس محبت وصمیمیت میکرد واسرار شخصی خود را از او پنهان نمیداشت .

ناصرالملک جواهرات قیمتی از قبیل انگشترهای برلیـان و زمردو تسبیح‌های مرواریداصل و ساعت‌های مرصع داشت که همه را در یک جعبه فلـزی محکم نهاده و در بانک پاریس امانت گذاشته بود و سالی‌یکی دوبار جعبه امانت خود را می‌ـ گرفت و محتوی آنرا وارسی میکرد و به بانک برمیگرداند. در یک روز پائیــز ۱۳۰۲ مطابق معمول جعبه جواهرات را از بانک گرفت وهنگامی که مشغول وارسی جواهرات بود دختر را هم صدا زد و درباره هر دانه جواهر برای منشی خود توضیحاتی میداد .

دختر فرانسوی چشمش از دیدن آن جواهرات برق زد و شاید انتظار داشت ناصرالملک دست کم یک تسبیح مرواریـد غلتان به او هدیه دهد و اوآن تسبیح را بصورت گردن‌بنـد درآورد و زیب گردن ظریف و خوشتراش خود بنماید ، اما ناصرالملک با همـه اشرافیت وثروت مرددست‌ودل‌بازی نبود، اوپس‌ازآنکه جواهرات‌راوارسی کرد جعبه را به خوابگاه خود پنهان نمود تا دوباره به بانک پاریس بسپارد ولی دخترشبانه جعبه را برداشت و فرار کرد. ناصرالملک بامداد کـه از خواب برخاست از غیبت دختر ناراحت شد و همینکه به‌سراغ جعبه جواهرات رفت و آن را نیافت ناچار به پلیس شکایت کرد، پلیس پاریس پس از چند روزجستجودختررادرمرز اسپانیا دستگیر کرده وجعبه جواهرات را به‌پاریس برگرداند و جعبه‌را به ناصرالملک تسلیم کرد .

ناصرالملک همانقدر که از یافتن جعبه‌جواهرات خوشحال بود از گرفتاری دختراندوهگین و شخصـا خطای او را بخشید و برای استخلاص او کوشید ولی گذشت مدعـــی خصوصی نتوانست دختررا از کیفر قانونی نجات دهد.

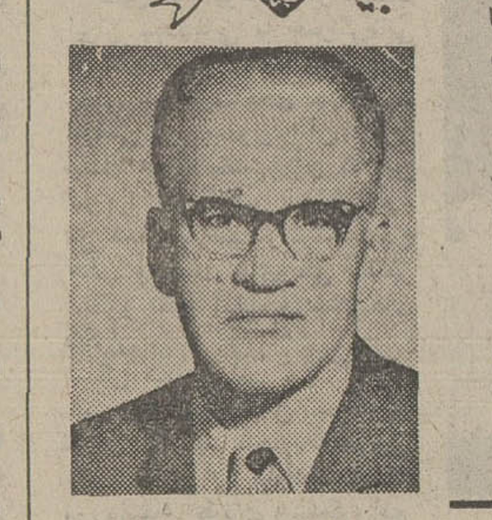

از : ابراهیم صفائی

از دیروز تا امروز

چهل سال قبل در همین روز

تالار جدید عمارت پست و گمرک طهران افتتاح شد

دیروز صبح مراسم افتتاح گیشه پست در عمارت جدیـد پست و گمرک در خیابان سپه معمول گردید . البته خوانندگان محترم مسبوقند که اداره‌پست و گمرک از چندی باینطرف در عمارت با عظمت‌جدیدانتقال یافته است ولی‌ساختمان بعضی قسمت های داخلی آن من‌جمله سالون بزرگ مخصوص گیشه پست هنوز خاتمه نیافته بود . دیروز عمارت جدید پست و این سالون که با بهترین استیل و قشنگترین وضع ساخته شده و گیشه های مختلف آن در اطراف سالون قرار گرفته‌است از طرف آقای رئیس‌الوزراء بنام نامی اعلیحضرت همایـون شاهنشاهی افتتاح شد .

عمارت پست و گمرک از بزرگترین و محکمترین بناهایی است که در عصر درخشان تجدید عظمت ایران ساخته شده ، این بنا از تیرماه ۱۳۰۷ شروع و درست در تیـر ماه ۱۳۱۳ خاتمه یافت . مخارجی که برای ساختمان این عمارت باشکوه شده در حدود پنج میلیون ریال میباشد .

دیروز سه ساعت و نیم بظهر سالون بزرگ عمارت مملو از جمعیت مدعو مرکب از هیئت دولت ، رجال و نمایندگـان مجلس و مطبوعات گردید ویک ربع بعد مراسم افتتاح ازطرف آقای رئیس‌الوزراء معمول شد. بهریک از آقایان مدعوین‌کارت پستالی که عکس عمارت زیبای پست یک طرف آن بود و زیر عکس عبارت «یادبود گشـایش تالار پست طهران ـ ۵ مرداد ۱۳۱۳» نوشته شده بود داده شد تا اولین کارت را مدعوین به گیشه های پست خارجه و داخله تسلیم دارند .

تـکذیب مقاله دیلی‌اکسپرس

روزنامه «دیلی‌اکسپرس» در مقاله‌ای بتاریخ ۲۰ ژوئن۱۹۳۴ مینویسد : «غازی مصطفی‌کمال ترکیه و اعلیحضرت‌شاه ایران، این دونفردیکتاتور شرق‌نزدیک فیمابین خودشان‌اتحادی منعقد نموده‌اند . این اتحاد کینـه موروثی هزار ساله را کـه فیمابین ترکها و ایرانیها وجود داشته از میان برده و بعلاوه ضربه سختی بـه عراق وارد می‌اورد زیرا یکی از شرایط اتحادیه مزبور اینست‌که ترکیه تعهد میکند از دعاوی ایران‌که مربوط به نفت و برعلیه عراق میباشد تقویت و مساعدت‌نماید. ایران راجع به مالکیت منطقـه سرحدی که در آن نفت پیدا شده مدتی است باعراق‌مشغول کشمکش میباشد . منطقـه فوق‌الذکر سابقا متعلق به ایران بوده ولی قبل از جنگ عمومی در موقعی که عراق جزو خاک عثمانی بود از ایران مجزی و به عراق داده شده است .

«اطلاعات» در ذیل این خبر مینویسد : علی‌رغم اخباری که دایلی اکسپرس در قالب اخبار بظاهر قرص و محکمی برای مشوب ساختن اذهان عمومی ریخته است ما لازم میدانیم‌تمام مطالب منتشره آنرا تکذیب‌نمائیم وبا وجود اطمینان کاملی کـه بکذب مندرجات دایلی‌اکسپرس داشتیم معهذا از منابع مطلع هم کسب اطلاع شد و نظریـه ما در خصوص بی‌اساس بودن مندرجات مزبور تایید گردید .

بنای کارخانه قند سازی

شاه‌آباد ـ طبق دعوت رئیس ساختمان کارخانه قند سـازی درظل‌توجهات بندگان‌اعلیحضرت همایون شاهنشاهـی ارواحنـا فداه برای نصب اولین سنگ بنای کارخانه مزبوره دیـروز ساعت شش و نیم بعد از ظهر با حضور حکمران کرمانشاه و آقای علی‌خان اعظم‌زنگنه‌نماینده دارالشورای ملی و روسـای ادارات و محترمین کرمانشاه و باوندپور وخوداهالی مجلس جشن مجللی برقرار گردید و آقای سرهنگ دنبلی حکـومت باوندپور اولین سنگ بنـای کارخانه را کار گذاردند .

گزارش های خارجی

وضعیت اطریش تیره است

وینـه ـ موقعیت سخت و باریکی تمام مملکت اطریش را فرا گرفته است . رابرت میرسد که چهل نفر از انقلابیون را تیرباران‌کرده‌اند.«هرویت» وزیر مختار آلمان مقیم وین احضار شده و به آلمان معاودت کرده است . کلیه مجامع ومیتینگ‌ها قدغن شده و کابینه تصمیم‌گرفته است انقلابیون را اجازه‌عزیمت بخاک آلمان نداده بلکه ایشان را مقید نگاهدارد . پیامهـای واصله از ایطالی حاکی است که دولت اطریش از دول‌معظمه تقاضای حمایت از استقـلال خود را کرده است . پاپ از وقایع اخیره اظهار انزجار و قاتلین را لعنت نموده است.

اظهارات سرجان‌سیمون

لندن ـ سرجان سیمون‌وزیر خارجه انگلیس اظهار داشت که امروز صبح شخصا بدیدار سفیر اطریش رفته بنام خود و دولت بریطانی‌تنفر و انزجار قلبی خود را از اینگونه‌تشبثات جبن‌آمیز اعلام نمودم . سفیر اطریش اظهار نمود بموجب اخبار رسمی که بدو رسیده است دکتر دولفوس صدراعظم اطریش مدتها پس از مجروح شدن زنده بوده ولی درحضور قاتلین خود همینطور خون از او جریان کرده تابدرود حیات گفته است و همین اشخاص از احضارطبیب‌ویاکشیش‌خودداری نموده‌اند . لازم است در اینجا علاوه کنم کـه سیاست دولت بریطانی نسبت بخاک اطریش بدون تغییر مانده است . در هفدهم ماه فوریه دول ایطالی، فرانسه و بریطانی تعهد واعلامیه ذیل را انتشار دادند : «دولت اطریش‌مایل است ازدول‌ایطالی، فرانسه و بریطانی استفسـار نماید که عقاید خود را نسبت به دوسیه‌ای که شامل اسناد و شواهد مداخلات دولت آلمان در خاک اطریش بوده و برای اطلاع مشارالیهم فرستاده‌میشود اظهار دارند . مذاکراتی کـه بین دول سه‌گانه جریان یافتـه چنین روشن میسازدکه‌درقسمت حفظ و استقلال اطریش همه دارای عقیده واحد بوده ولزوم ادامه استقلال اطریش را لازم میشمارند» .

«نقل از اطلاعات ششم مرداد ماه ۱۳۱۳»

زنی در گرداب

-۵۰-

نوشته : هانری تروایا
نویسنده فرانسوی
(عضوآکادمی فرانسه)
برگردان از : محمود

«آن» در کوچه تاریك با نگاه بدنبال لورنت گشت . او نبود معمولا او دم در بانتظارش می ایستاد آقای کورتوا دیر کرده بود .دوشیزه‌موریه رئیس قسمت اعلانات در ۲۱ مارس بازنشسته میشد و«آن» با نظرآقای کورتواطرحی میریخت که در آینده دو قسمت یکی شود و او هر دو راسرپرستی کند و طبعا با این ترتیب بر حقوقش افزوده میشد. این ارتقاء مقام و افزایش حقوق او را به هیجان آورده بود و میخواست شادمانی خود را فی‌الفوربا شخصی در میان بگذارد اما با چه کسی ؟بهرحال آن شخص « بورنت» نمیتوانست باشداوآدمی‌است که پیشرفت های معنوی را دیردرك میکند و با شنیدن نخستین کلمات توی ذوقش خواهد زد.باز مثل همیشه او تنهاست چه در خوشبختی و چه در بدبختی ... باشد ... مهم نیست که حالت پیروزی را انسان درخوش بیابد. این رضایت شخصی جای همه را پر میکند .

هنگام بازگشت بمنزل مستقیما بطبقه ششم رفت لورنت در اتاقش بود غمزده و اشك‌آلود لباس به تن روی تخت‌خواب چهره بدیوار با صدای بلند می گریست .

ـ لورنت چه شده است ؟

صورتش را بطرف «آن» کرد پر از اشك بود نفس براحت نمی کشید کلمه‌ای نمیتوانست‌بگوید سکسکه میکرد «آن» ترسید .

ـ لورنت ... لورنت ... حرف بزن .

پس از لحظات طولانی گفت :

ـ حالم خوش نیست ... بمن‌بگوچرااینطوری شده‌ام ؟.. اینجا ... روی سینه‌ام وزنه‌ای حس‌می کنم .. .جان بدر نمی برم .. من ترا دوست دارم.. خیلی .. حالم بداست .. مشکل است ... نتوانست ادامه بدهد روی شکم خم شد پیشانیش را با دو دست گرفت شانه‌اش می لرزید .

ـآرام‌باش ... آره وقتی کار می کنی غذا خوب نمی خوری ... فقط قهوه می‌نوشی ...بداست چرا دم در منتظر من‌نشدی ؟

سرش را بلند کرد :

ـ ولی «آن» .از وقتی ترا شناخته‌ام تمام اوقاتم در انتظار تو گذشته است .

ـلورنت من نیز منتظر تو شده‌ام بیش از آنچه فکرش را بکنی گرچه هر یك در گوشه‌ای کار می کنیم ولی با هم زندگی می کنیم .

دمی چند بر او نگریست و سکوت کرد مثل اینکه با خودش نبرد کند و بعد ناگهان به تندی گفت :

ـ گوش کن لورنت اگر تو واقعا مرادوست داری باید هر چه را میگویم انجام بدهی این‌وضع که ما داریم احمقانه است تو در بالا و من‌درپائین این آمد و شد ها این دروغ ها این اسرارآمیز بودن ها و همه بخاطر پدرم است منهم مثل تو دیگر طاقت ندارم توپائین خواهی آمد ودرآپارتمان ما خواهی ماند .

ـنه ... نه !

ـ لورنت خواهش می کنم ... التماس مـی کنم .

رویش خم شد و صورتش را غرق بوسه کرد لورنت زیر لب غرید :

ـ پس ... «آن»مرا دوست داری ؟ ... درست است ؟ اوه! اگر میدانستی !.... همینقدر که از پیش من میروی غم و غصه تمام‌وجودم را می‌گیرد.. فکر میکنم ترا از دست داده‌ام و تو دیگر هرگز برنمی گردی!

ـبلند شو.

ـ من از دست رفته‌ام.

پیشگاه مبارك شهریار محبوب و عدالت‌گستر ایران

باافتخار وسربلندی از جانب خود و اعضای اتحادیه صنف قصابان گرگان ، ضمن سپاس از رهبریهای داهیانه‌آن شهریار بزرك که ملت ما را به آستانه تمدن طلائی رهنمون بوده است پیروزی عظیم و تاریخی نفت را به خاکپای مبارك تبریك‌و تهنیت عرض می نماید .

جان‌نثار ـرئیس اتحادیه صنف‌قصابان گرگان‌ـحاج‌علی‌اصغر رشیدی

پیشگاه مبارك شاهنشاه آریامهر

شورای آموزش و پرورش منطقه ، سپاهیان دانش و عموم فرهنگیان شهرستان کرج سپاس فراوان و مراتب جانبازی‌خود را به پیشگاه‌رهبر اندیشمندوعالیقدر خویش شاهنشاه آریامهر که انتقال حق مطلق حاکمیت و عاملیت و اداره و فرماندهی‌بر منابع‌وموسسات و بازرگانی صنعت نفت‌را به ملت ایران ارزانی فرموده‌اند تقدیم میدارند .

امیر جلالی رئیس آموزش و پرورش منطقه کرج

پیشگاه‌مبارك اعلیحضرت همایون شاهنشاه آریامهر

چون پیروزی عظیم ملت ایران‌درمورد حاکمیت وعاملیت‌قطعی اداره صنعت‌نفت براثر سیاست مدبرانه و رهبری خردمندانه‌آن پیشوای اندیشمند بدست آمده و موجبات فخر و مباهات‌هرایرانی وطن‌پرست را فراهم آورده بهمین مناسبت کارکنان ، دبیران ، دانش آموزان دانشسرای مقدماتی پسرانه بروجرد صادقانه‌ترین سپاسگزاری خود را به پیشگاه رهبر بزرك و خردمند ایران‌تقدیم و از ایزد متعال مسئلت داریم تا نظام شاهنشاهی را جاودانه نگاهدارد.

رئیس دانشسرای مقدماتی پسران بروجرد ـ حقوقی
آ‌ـ۳۰۲۸۳

دانشجویان دانشگاهیان اصفهان با کمال افتخار وسربلندی‌از موفقیت عظیمی که برهبری خردمندانه شاهنشاه آریامهر در استیفای حقوق حقه ملت ایران و برقراری حق مالکیت کـامل مـلت ایران در مـالکیت و اداره کـردن صنعت عظیم نفت حاصل گردیده است آمادگی خود را برای شرکت در کمیته اعلام میدارند .

دانشگاه اصفهان

پیشگاه مبارك شاهنشاه آریامهر

رهبر عالیقدر ملت ایران

باسرافرازی بسیار لغو قرارداد باکنسرسیوم و احیای حق عاملیت و مالکیت ایرانی‌رابرسرمایه ملی تبریك معروض میدارد.

اتحادیه صنف فروشندگان لاستیك وروغن اتومبیل
آ‌ـ۳۰۴۵۲

پیشگاه مبارك شاهنشاه آریامهر

اصل حاکمیت مطلق برصنعت نفت ایران واداره آن بدست ایرانی تحت رهبری خردمندانه آن شهریار بزرك تحقق‌یافته است ولذا سپاس خود را اعلام میدارد .

مدرسه راهنمائی مهرگان ، افشارمنش ، مدرسه راهنمائی عاصمی . یزدانمهر ، مدرسه راهنمائی روشنائی پارس . حاج سلطانی ،مدرسه راهنمائی،عبدالله‌رهنما، جلالی،مدرسه راهنمائی برزویه پسران ، طاهباز توکلی .
وابسته به ناحیه ۱۳ آموزش و پرورش تهران
آ‌ـ۳۰۴۷۸

پیشگاه مبارك شاهنشاه آریامهر

شورای آموزش و پرورش منطقه‌ای رفسنجان سپاس بی‌حد و مراتب فداکاری خودرا به‌پیشگاه رهبر عالیقدر خویش که در استقرار مالکیت و عاملیت واداره صنعت نفت بزرگترین افتخار را به ملت ایران ارزانی فرموده‌اند تقدیم میدارند .

نایب رئیس شورای آموزش و پرورش منطقه‌ای رفسنجان
ابراهیم شجاعی
آ‌ـ۳۰۵۵۰

کمیته پرورشی دبیرستان رضاشاه کبیر ناحیه ۲

بندای کارگران در تشکیل کمیته سپاس از شاهنشاه آریامهر بخاطر تحقق یافتن آرمان ملت ایران در حاکمیت ، عاملیت مطلق صنعت نفت پاسخ مثبت میدهد .

دبیرستان رضاشاه کبیر ـفروغ‌کیا
آ‌ـ۸۴۸۵

پیشگاه مبارك شاهنشاه آریامهر

شورای منطقه‌ای آموزش و پرورش و کمیته پرورشی شهرستان تفرش‌از طرف معلمان‌وسپاهیان دانش‌وپیشاهنگان پیروزی‌درخشان ایران را درراه استیفای حقوق‌ملت و حاکمیت مطلق صنایع‌نفتی به رهبری خردمندانه آن شهریار عادل‌تبریك و تهنیت عرض‌نموده طول عمر و دوام سلطنت شاهنشاه آریامهر و موفقیت و سعادت روزافزون‌خاندان جلیل‌پهلوی‌را ازدرگاه خداوند متعال‌خواستارند.

دبیر شورا و رئیس کمیته پرورشی اداره آموزش و پرورش شهرستان تفرش ـزند وکیلی
رئیس شورای منطقه‌ای ـ افضلی

شورای آموزش وپرورش‌منطقه‌ای شهرستان رودسر مفتخرا از طرف عموم معلمان‌ودانش آموزان کمیته‌های پرورشی‌آموزشگاه ها ، پیشاهنگان جوانان عضو جمعیت شیرو خورشید سرخ واولیای دانش آموزان همصدا وهمدل با هموطنان عزیز مراتب سپاس بیکران خودرا بخاك پای مبارك شاهنشاه آریامهر تقدیم می نماید که طرح همایونی و رهبری‌خردمندانه‌شان موجب تملك قاطع‌ملت ایران رابه‌نفت خودحاصل‌آورد این‌پیروزی‌های بزرك‌هم‌سرفصل استقلال ایران به منابع و تاسیسات و صنایع نفتی خویشتن‌است‌و هم به شکوه ملی ایران در جهان افزوده است بدینوسیله مراتب آمادگی خود را برای شرکت در کنگره پیشنهادی برادران و خواهران خود یعنی کارگران صنعت نفت ملی ایران اعلام می داریم .

رئیس شورای منطقه‌ای آموزش و پرورش رودسر دکترمهبانو خدادوست

پیشگاه مبارك شاهنشاه آریامهر

پیروزی عظیم و موفقیت کامل ایران را در امرصنعت نفت به پیشگاه مبارك شاهنشاه آریامهر تبریك عرض می‌نمایند .

کارکنان ودبیران دبیرستان شاه‌عباس کبیر ناحیه۸تهران
آ‌ـ۸۴۹۱

حق‌شناسی وتبریک

مردم قزوین

توفیق ملت بزرگی را از نظر حق حاکمیت مطلق برمبنای مالکیت‌منابع و صنایع نفتی‌درتمام‌مراحل که‌برهبری‌داهیانه وارشاد خردمندانه‌شاهنشاه آریامهرحاصل گردیده‌ایجاب می‌نماید مراتب حق‌شناسی مردم وطن‌خواه و شاهدوست قزوین‌رابه‌پیشگاه مبارك ذات‌اقدس شهریار عدالت‌گستر تقدیم ودستیابی به‌منابع‌وصنایع‌مذکوررابه هموطنان‌عزیز تبریك و تهنیت گوئیم .

رئیس انجمن شهرستان قزوین ـ حاج سیدحسین تنکابنی

رئیس انجمن شهر قزوین ـ محمد رضا وکیل گیلانی

شاهنشاها

لغو قرارداد کنسرسیوم‌وحفظ حاکمیت کشور برمنابع نفت که درپرتو رهبری‌آن شهریار عادل نصیب ایران و ایرانی گردید،مایه غروروافتخارایرانیان است‌این‌پیروزی درخشان را باتمام قلب‌خود برآستانه شاهنشاه آریامهر و بملت ایران تبریك میگوید .

ازطرف هیئت مدیره اتحادیه صنف خرازان ـ حاج اکبرپور کاظمی

الغاء قرارداد ۷۰ساله و حصول مالکیت مطلق بر صنعت نفت را تهنیت عرض میکند .

اصفهان ـ گزسلامتیان

پیشگاه‌مبارک‌شاهنشاه آریامهر

رهبر عالیقدر ملت ایران

باسرافرازی بسیار لغو قرارداد با کنسرسیوم واحیای حق عاملیت و مالکیت‌ایرانی را برسرمایه ملی تبریك معروض میدارد .

اتحادیه صنف بنگاهداران ـ محمد تقی شکوهیده

پیشگاه مبارك شاهنشاه آریامهر

تحقق اصل حاکمیت مطلق برمنابع و صنایع نفت و الغاء قرارداد تحمیلی ۷۰ ساله را تبریك عرض مینماید .

رئیس کمیته پرورشی دبیرستان مجد ناحیه ۳ هاشمی

شاهنشاها

لغو قرارداد کنسرسیوم وحفظ حاکمیت کشور برمنابع نفت که درپرتو رهبری آن شهریار عادل نصیب ایران وایرانی گردید ، مایه غرور وافتخار ایرانیان است .

این پیروزی درخشان را با تمام قلب خود برآستانه شاهنشاه آریامهر وملت ایران تبریک میگوید .

جان نثار : علی یزدان منش

ازطرف هیئت مدیره اتحادیه صنف فروشندگان چلوکباب وچلوخورشت تهران

تبریکات

جناب آقای رشید مستقیم

انتصاب آن‌جناب را بسمت مدیریت عامل شرکت تعاونی خدمات بهداشتی و درمانی کشور صمیمانه تبریك عرض نموده توفیق جنابعالی را درراه خدمت بشاهنشاه آریامهر و ملت عزیز ایران از خداوند بزرك مسئلت داریم .

دکتروحدتی. روح‌اله عادل ، دکتر درخشانی ، عزت‌اله‌تاجر، منشادی
آ‌ـ۸۴۵۵

جناب آقای یوسف خوشکیش مقام مدیریت کل بانك ملی ایران

با یك دنیا مسرت انتخاب مجدد آنجناب را به مدیریت کل بانك ملی ایران صمیمانه تبریك عرض نموده امید است که تحت توجهات اعلیحضرت همایون شاهنشاه آریامهر رهبر اندیشمند کشور گامهای بلندتری در راه توسعه اقتصاد این مملکت برداشته شود .

عباس فردانش ـشرکت ها وموسسات صنعتی‌وابسته
آ‌ـ۳۰۲۹۶

جناب آقای دکتر بنی‌فاطمی ریاست محترم کمیته حزب‌ایران نوین قم

پیروزی کاندیدای حزبی در انتخاب اتاق اصناف ایـن شهرستان مخصوصا انتخاب جناب آقای علی فروغی بسمت رئیس و آقایان عباس مبصری و حاج‌محمد حسین فخار قمی را بسمت خزانه‌دار و عضو وآقای حاج عبدالحسین سوهانی رابسمت بازرس به آن سرور ارجمند تبریك عرض می نمایم.

قم ـمحمد حسین فرجی‌دانا
آ‌ـ۳۰۵۲۴

سرور عزیز جناب آقای دکتر بنی‌فاطمی رئیس محترم کمیته حزب‌ایران نوین

لازم میدانم انتخاب شایسته وبجای‌دانشمندمحترم جناب‌آقای علی فروغی رابریاست اتاق‌اصناف این شهرستان و همکارعزیزم آقای عباس مبصری رابسمت خزانه‌دار ودوست گرانقدر آقای حاج محمد حسین فخار قمی رابسمت عضو به آن‌جناب وسایر همشهریهای عزیز تبریك عرض نمایم .

قم ـ مدیر مهمانخانه گلستان ـحاج حسین‌وفانژاد
آ‌ـ۳۰۵۴۰

جناب آقای ولیان وزیرگرامی تعاون و امورروستاها
جناب آقای مهندس محمدعلی سمیعی معاون محترم وزارت تعاون و امورروستاها و مدیر عامل غله و قند و شکر و چای

چایکاران و صاحبان‌صنایع چای ایران انتصاب شایسته آقای مهندس محمد علی مبشری که از کارشناسان بصیر و ارزنده در امر چای می باشند به‌آن جناب تبریك و توفیق‌خدمات ارزنده همکاران شایسته شما را در خدمت بشاهنشاه آریامهر از خداوند مسئلت دارند.

شرکت چای املش
آ‌ـ۳۰۵۱۶

آگهی تغییرات در شرکت سهامی خاص ماینهولد ثبت شده بشماره ۳۱۴۶

برابر تصمیم مجمع عمومی عادی مورخ ۲۱ر۳ر۳۵۲تغییرات زیر در شرکت نامبرده بعمل آمد .

۱ـ ترازنامه‌سال۱۳۵۱بتصویب رسید .

۲ـ آقایان ارماویر ملکیان‌و پطرس‌ملکیان و خانم ارمین ملکیان‌بسمت اعضاءهیئت‌مدیره برای مدت‌دوسال انتخاب‌شدند.

۳ـ آقای ارماویر ملکیان‌بسمت رئیس هیئت مدیره‌وآقای‌پطرس ملکیان به سمت نایب رئیس هیئت مدیره و مدیرعامل برای‌مدت دوسال‌تعیین گردیدند و حق امضاء کلیه اوراق‌واسناد بهادار و تعهدآور شرکت و چکها با آقای پطرس ملکیان منفردا و با مهرشرکت‌می‌باشد.

۴ـ آقای سمباد سو کازیان بسمت بازرس اصلی و آقای حسن پرویز بسمت بازرس‌علی‌ـ البدل برای مدت یکسال از تاریخ دهم آذر ماه ۱۳۵۲تادهم آذرماه ۵۳ انتخاب شدند .

۵ـ روزنامه اطلاعات‌جهت‌درج و انتشار آگهی ها تعیین‌شد .

م الف ۸۰۱۷
رئیس اداره ثبت شرکت ها و مالکیت صنعتی .حمیدجمشیدی
آ‌ـ۲۹۷۰۰

قطع بی رویه درختان جنایت است

سودجویان «۹۶۴۵۰» اصله درختان خرم‌آباد را قطع کردند

سودجویانی که جز برای خود برای دیگران حقوقی قائل نیستند

سرسبزی و خرمی خرم‌آباد با قطع بیرویه درختان مورد تهدید قرار گرفته است

بدنبال تحولاتی که پس از انقلاب شاه و ملت در مملکت ما بوجود آمد و دگرگونی‌هائی‌که‌در شئون مختلف کشور بمنصه‌ظهور رسید سازمانهای دولتی تکالیف و وظایف جدیدی پیدا کردند و بموازات این وظایف لوایحی در اجرای منویات رهبر بزرگ‌انقلاب «شاهنشاه آریامهر» و بخاطر رفاه هرچه بیشتر مردم تهیه شد.

یکی از این لوایح، لایحه گسترش و حفظ فضای سبز و جلوگیری از قطع بیرویه درخت بود که اواخر ماه گذشته بتصویب مجلس شورایملی رسید و اینک برای‌سیر مراحل قانونی‌در مجلس سنا مطرح است و انتظار میرود که ظرف چند روز آینده در آن مجلس مورد تصویب واقع وپس از توشیح ملوکانه برای اجرا به دولت ابلاغ شود.

دولت با تهیه و تنظیم این لایحه معتقد است بهر قیمت شده باید درخت را مورد حمایت‌جدی قرار داد و حقوقی برای آن قائل شد. ولی سودجویانی که برای کسب ثروت‌بیشتر دائماردرتلاشند، بمجرد آنکه لایحه حفظ وگسترش فضای سبز و جلوگیر ی‌از قطع بیرویه درختان ، تقدیم مجلس شورای ملی شد بفکرافتادند قبل از تصویب نهائی لایحه و توشیح ملوکانه ، تا فرصت باقی است جیب گشاد خودرا با قطع‌درختان و درختانی که اغلب آنها برثمر بودند و منافع زیادی برای‌اکثریت مردم داشتند برکنند تا هم پول کلانی بجیب بزنند و هم مشمول مجازاتهائی که در لایحه تقدیمی دولت برای اینگونه اشخاص درنظر گرفته شده است نشوند.

برای اینکه خوانندگان عزیز بیشتر در جریان ماوقع قرارگیرند ما خلاصه‌ای از گزارش خبرنگار خود را از خرم‌آباد لرستان برای اطلاع عموم منتشرمیکنیم و اسامی کسانی را که بی‌اعتنا بتمام‌اصول انسانی و اخلاقی دست به چنین عمل بیرویه‌ای «قطع‌درختان‌برثمر» زده‌اند برای آگاهی مردم درج و منتشر مینمائیم .

«بدنبال تقدیم لایحه «حفظ و گسترش فضای سبز» به مجلس شورای ملی ، عده‌ای ازباغداران شهرستان خرم‌آباد لرستان ، با ملاحظه اینکه پس‌از تصویب‌لایحه و درصورت قطع درخت ، مشمول مجازاتهائی خواهند شد ، شروع بقطع درختان باغهای خود نموده وتاکنون خسارات قابل‌ملاحظه‌ای به‌فضای سبز در قسمتهای جنوب شهر وارد آورده و قسمتی از نهالستانهائی را که با وام بانک تعاون کشاورزی احداث شده بود ازبین برده‌اند .

قطع اشجار که اغلب بوسیله ماشین‌آلات مکانیکی انجام شده ، مورد اعتراض و انتقاد اهالی‌قرار گرفته و شهرداری محل ، طی اعلامیه‌ای ، باغداران‌راازاقدامات مذکور منع کرده است .

براساس این گزارش بین‌تاریخ ۲۳ الی ۲۸ر۴ر۵۲ جمعا حدود ۹۶۴۵۰ اصله از درختان انجیر، آلو، انار، گردو، خرمالو وتبریزی باغا تو نهالستانهای شهرستان خرم‌آباد اغلب شبهنگام و اکثرا با استفاده از وسایلو ماشین‌آلات مکانیکی قطع شده و سودجویان بمنظور محو آثار عملیات سود ـ پرستانه خود،قسمت اعظم‌درختان قطع‌شده را به انبارها و مناطقی که بنظر آنان دور از چشم مردم و ماموران مسئول محلی میباشد، منتقل نموده‌اند .

مقامات مسئول محلی بامشاهده این وضع اقداماتی بشرح زیر معمول داشته‌اند :

رئیس اداره کشاورزی لرستان در تاریخ ۲۸ر۴ر۵۲ نامه‌ای به سرپرستی ترویج کشاورزی شهرستان خرم‌آباد نوشته و ضمن آن از سرپرستی ترویج‌کشاورزی خواستار گردیده است که به کلیه مروجین کشاورزی و سپاهیان ترویج مربوطه ابلاغ نمایند که تا تصویب لایحه مورد بحث مردم را راهنمائی تا از قطع اشجار خود داری کنند وچنانچه اشخاص سود پرست مرتکب قطع‌درخت گردیدند آنان رافورا معرفی نمایند تا از طریق قانونی نسبت به جلوگیری از عمل‌سودـ جویانه آنان جلوگیری گردد .

اداره کل کشاورزی لرستان‌علاوه بر این اقدام مراتب را بموزارت متبوعه خود گزارش نموده‌است.

اقدام شهرداری خرم‌آباد

شهردار خرم آباد با مشاهده اقدامات سودجویانه باغداران موصوف اعلامیه‌ای به شرح زیر صادر و نسخه هائی از آن را بفرد فرد باغداران‌خرم آبادارسال و با اعزام ماموران شهرداری به باغات مورد بحث ، اقدام به عکسبرداری از عملیات قطع درخت و تنظیم صورت مجلس‌و جمع آوری دلایل و مدارک لازم نموده است که با در دست‌داشتن آنها اقدام قانونی علیه باغداران مذکور به عمل آورد .

مفاد اعلامیه شهرداری خرم‌آباد

همشهریان عزیز :

سودجویانی که همواره برای اندوختن سرمایه بیشتر درخرابی این شهر کوشیده‌اند بار دیگر بدون توجه به آینده زادگاه خود و مردمی که در آن بسر می ـ برند دست به ارتکاب جنایت بی رحمانه زده و تمام باغهای مثمر کنار شهر را قطع و بدون توجه به مفهوم لایحه حمایت اشجارو نقشه هادی در دست تنظیم خرم‌آباد مردم را به چنین گناه عظیمی ترغیب میکنند . صرفنظر از آنکه در لایحه تقدیمی مالکیت افراد محترم شمرده شده است و این اندیشه های مخرب ناشی از تفکر ناصحیح مغز های علیلی است که همواره به فکر اندوختن ثروت بیشتر طراح نگون بخت ضدیت با منافع خلقند باید اعلام دارد در نقشه هادی شهر خرم آباد،اکثریت مطلق باغهای‌موجود فضای سبز اعلام گردیده و تا زمانی که مصالح شهر ایجاب نکند تغییری در آن داده نخواهدشد واصولا شهرداری باتمام قدرت قانونی خود بر آنست که سازش های ناجوانمردانه‌افزایش‌ساختگی بهای زمین را خنثی و مانع از لطمه فراوان به بافت اصیل شهر گردد .

بنابراین اخطار میشود که قطع درخت فقط جنایتی اخلاقی است و نمیتواند در نقشه هادی شهر اثر بگذارد . امید است صاحبان منافع زود گذر خدا و وجدان را ناظر اعمال خویش قرار دهند و برای سودی واهی شهری را ویران نسازند و بیش از این در برابر نسل آینده خود را رسوا نکنند .

اظهارنظر مقامات وزارت کشاورزی و منابع‌طبیعی

بنا به اظهار مقامات وزارت کشاورزی و برابر اطلاع واصله از مجلس شورایملی لایحه حفظ و گسترش فضای سبز در مجلس شورایملی مورد تصویب واقع و جهت سیر مراحل قانونی خود به مجلس سنا فرستاده شده و امید میرود که ظرف چند روز آینده در مجلس سنا نیز تصویب گردد و با این ترتیب و همچنین با اقداماتی‌که شهرداران‌شهرستان های مختلف کشور با توسل به تدابیر و قوانین‌ومقررات‌موجود نسبت به جلوگیری از تفکیک اراضی این قبیل باغات‌به عمل می‌آورند ، جلوی اقدامات‌سودـ جویانه باغداران گرفته خواهد شد و این قبیل باغداران بغیراز بدنامی و جلب تنفر همشهریان خود نتیجه‌دیگری بدست‌نخواهند آورد .

هزاران اصله از درختان میوه خرم آباد که برای مردم این سرزمین نعمت و برکت همراه داشت قطع گردید .

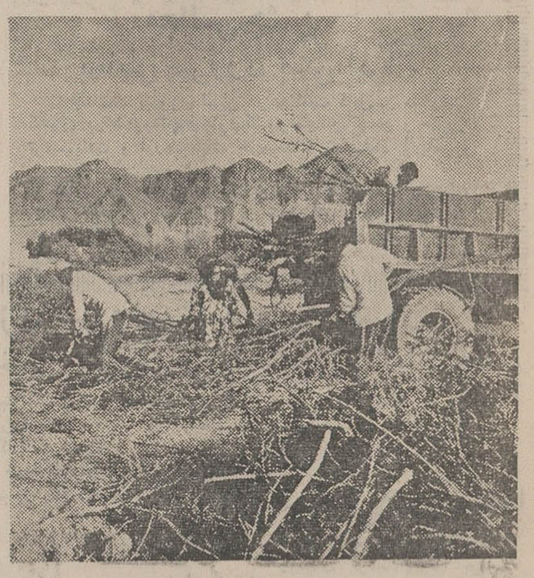

سودجویان صدها اصله درختان میو مرا قطع کردند و برای فرار از مجازات آنها را با کامیون به نقاط دیگری حمل نمودند .

اسامی باغداران موصوف و مشخصات باغات آنان طبق جدول زیر میباشد :

ردیف	نام‌ونام‌خانوادگی	شغل و موقعیت اجتماعی	مساحت تقریبی باغها	نوع درختان باغها	تاریخ تقریبی قطع درخت	تعداد تقریبی‌درختان قطع‌شده
۱ـ	سیف‌اله عسگری	دکان‌دار	۱۰ر۰۰۰ مترمربع	درخت میوه	۲۸ر۴ر۵۲	۳۰۰ اصله
۲ـ	محمدعلی شرفی	بزاز	۱۶ر۰۰۰ مترمربع	درخت میوه و غیره	۲۳ر۴ر۵۲	۵ر۰۰۰ اصله
۳ـ	عبدل بیک‌محمدی	کارمند اداره برق	۱۰ر۰۰۰ مترمربع	درخت میوه و غیره	۲۷ر۴ر۵۲	۵ر۰۰۰ اصله
۴ـ	کاظم جباری	عضو انجمن شهر	۳۰ر۰۰۰ مترمربع	درخت تبریزی	۲۷ر۴ر۵۲	۳۵۰ اصله
۵ـ	شکراله صدیق	باغدار	۲۲ر۰۰۰ مترمربع	درخت میوه و غیره	۲۳ر۴ر۵۲	۱۲ر۰۰۰ اصله
۶ـ	علی صنعتگر	باغدار	۳۰ر۰۰۰ مترمربع	درخت تبریزی	۲۶ر۴ر۵۲	۱۰ر۰۰۰ اصله
۷ـ	پیری مینائی	کارمند بانک ملی	۲۰ر۰۰۰ مترمربع	گردو، آلو، بید	۲۳ر۴ر۵۲	۱۰ر۰۰۰ اصله
۸ـ	محمدحسن مسعودی و دونفر شرکای وی	عضو انجمن شهر	۱۶ر۰۰۰ مترمربع	درخت میوه و غیره	۲۳ر۴ر۵۲	۸۰۰ اصله
۹ـ	نورعلی رسا	بزاز	۱۰ر۰۰۰ مترمربع	درخت میوه و غیره	۲۶ر۴ر۵۲	۴ر۰۰۰ اصله
۱۰ـ	مصطفی عباسی	کارمند بانک کشاورزی	۱۶ر۰۰۰ مترمربع	درخت میوه و غیره	۲۵ر۴ر۵۲	۸ر۰۰۰ اصله
۱۱ـ	حاج‌تقی‌خانی	باغدار	۴۰ر۰۰۰ مترمربع	درخت میوه و غیره	۲۷ر۴ر۵۲	۲ر۰۰۰ اصله
۱۲ـ	رستمی	خرازی	۸ر۰۰۰ متر مربع	درخت میوه و غیره	۲۳ر۴ر۵۲	۴ر۰۰۰ اصله
۱۳ـ	اصغر خیاط زاده	بازرگان	۴ر۰۰۰ متر مربع	درخت میوه و غیره	۲۶ر۴ر۵۲	۴ر۰۰۰ اصله
۱۴ـ	محمدهادی شفیعیان	گرمابه‌دار	۳۰ر۰۰۰ مترمربع	درخت میوه و غیره	۲۳ر۴ر۵۲	۶ر۰۰۰ اصله
۱۵ـ	نوراله سقازاده الوندی	کارمند بازنشسته ـ دکتر	۲۰ر۰۰۰ مترمربع	درخت میوه و غیره	۲۳ر۴ر۵۲	۱۰ر۰۰۰ اصله
۱۶ـ	تقی حیدری	بازرگان	۳۰ر۰۰۰ مترمربع	درخت میوه	۲۳ر۴ر۵۲	۱۵ر۰۰۰ اصله

کیفیت عالی * سرویس عالی
۲ دلیل واضح که مزیت غلطکهای راهسازی اشکودا را ثابت مینماید
غلطکهای اشکودا در انواع مختلف
غلطکهای ۳ چرخ ـ غلطکهای پشت سرهم ـ غلطکهای چرخ لاستیکی
غلطکهای خودرو و فرمان‌دستی و یبره ـ غلطک ویبره کششی سنگین
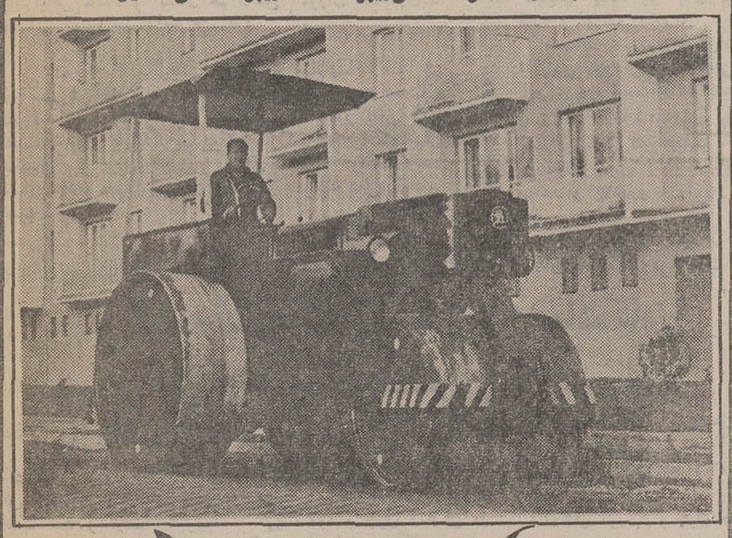
غلطکهای اشکودا

برای حصول اطمینان از کسانیکه قبلا غلطکهای راهسازی اشکودا را خریداری نموده‌اند تحقیق فرمائید
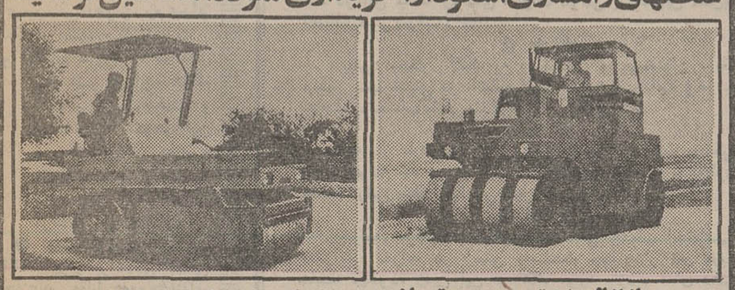
از ۲ الی ۱۸ تن موجود در تهران ۲ ـ ۴ ـ ۶ ـ ۸ ـ ۱۰ ـ ۱۲ ـ ۱۵ ـ ۱۸ تن

نماینده انحصاری
شرکت تجارتی ایران واشکودا
تهران خیابان تخت‌جمشید ۱۶۲ تلفن ۸۲۵۳۶۰ـ۸۲۹۴۲۷ تلگرافی اشکودا ورکس

سازمان بیمه های اجتماعی
آگهی استخدام تکنیسین ساختمانی
سازمان بیمه های اجتماعی در شهرستان های مختلف چند نفر تکنیسین مجرب ساختمانی باشرائط زیر بطور قراردادی استخدام می نماید .
۱ـ داشتن برگ خاتمه خدمت نظام وظیفه .
۲ـ حداقل سه سال سابقه کار .
۳ـ سن حداکثر ۳۰ سال
حائزین شرائط با دردست داشتن مدارک لازم همه‌روزه بین ساعت ۹ الی ۱۲ باداره کل ساختمان سازمان بیمه های اجتماعی واقع در کاخ سازمان بیمه های اجتماعی خیابان آیزنهاور مراجعه نمایند .
م الف ۸۰۷۳
سازمان بیمه های اجتماعی
آـ۲۹۹۵۶

جواد خرم نژاد ساکن تهران ۱۳ ساله از تاریخ ۲۸ تیر ماه از منزل خارج و تاکنون خبری از او نیست هر کس اطلاعی از نامبرده دارد لطفا به خیابان طوس بین جیحون و کارون شماره ۲۱۶ منزل ریاحی اطلاع دهد .
آـ۸۳۹۳

فقط بازی نیست
ساختن فردای روشنتر و دنیای بهتر است .
صندوق پس انداز بانک ملی ایران

گزارش‌های تازه از سیل بروجن

خسارات سیل بروجن بیش از دهها میلیون تومان است

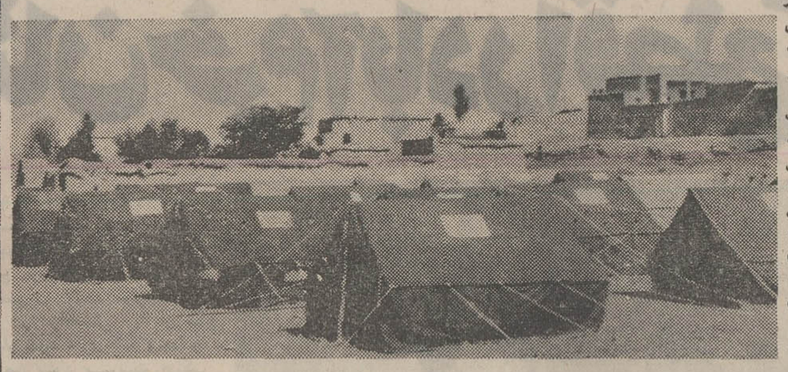

چند دستگاه چادر که توسط جمعیت شیر و خورشید سرخ برای استفاده سیلزدگان اینجا قسمتی دیگر از شهر بروجن است که بعد از سیل ویرانگر به اینصورت درآمده است

عبدالحسین جعفری خبرنگار اعزامی اطلاعات از اصفهان که به اتفاق بختیار شفیع زاده خبرنگار عکاس اطلاعات در اصفهان به نقاط سیلزده بروجن رفته‌اند با همکاری محمدرضا پیراسته خبرنگار اطلاعات در بروجن، از وضع سیلزدگان این منطقه گزارش های تازه‌ای ارسال داشته‌اند که ذیلا درج میگردد:

کشف اجساد

جسد دختری بنام فرشته صادقپور ۹ ساله از بین خرابه های سیل بروجن پیدا شد ، همچنین جسد یك دختر مجهول الهویه دیگر نیز کشف گردید .

باوجود این که سه روز است مامورین تلاش می کنند تا جسد حاج محمد پناهی یکی از اهالی سرشناس بروجن را از زیر خرابه ها خارج نمایند ولی تاکنون موفق نشده‌اند ! ضمن آماری که به وسیله گروه لژیون خدمتگزاران بشر اعزامی به منطقه بروجن تهیه شده اعلام گردیده که در جریان سیل ۳۵۰ خانه مسکونی ، مغازه وحمام ویران شده است وخسارات وارده از دهها میلیون تومان متجاوز است .

سیلی که در سی کیلومتری بروجن جاری شده، گله گوسفندی را با چادر های چوپانان برده ،این گله متعلق به شخصی بنام حسین کیانی بود .

سیل دوباره !

بدنبال سیل قبلی ، مجددا در «همگین» از توابع بروجن سیل جاری شد و ده خانه دیگر ویران گردید . مردم این منطقه شب را تا صبح در تپه های دهکده به سر بردند ، در قراء بلداجی ، گندمان از توابع بروجن نیز سیل جاری شد و خساراتی به کشاورزان وارد آمد

آقای جان قربانی رئیس بازرسی انتظامات ذوب آهن آریامهر و آقای مهندس شکیبا مهندس راه و ساختمان ذوب آهن برای کمك به سیل زدگان به بروجن عزیمت کردند ودر خواست کردند چند دستگاه لودر و بولدوزر و کامیون کمپرسی و نیروی انسانی برای تسطیح کوچه ها وخیابانها و بیرون کشیدن اثاثه سیل زدگان اززیر گل ولای ، از ذوب آهن به بروجن آورده شود .

براساس نامه‌ای که به امضاء یکصد تن از اهالی قریه میدانك در منطقه کناره فریدن به نمایندگی روزنامه اطلاعات در اصفهان رسیده است سیل در این روستا خسارات زیادی ببار آورده و اهالی این روستا درخواست کمك کرده‌اند .

آقای دکتر لقمانی مدیر کل بهداری استان اصفهان از روستای «اشن» نجف آباد دیدن کرد و سپس از روستا های کرج - کرچه بو - هلاقلعه - سنیال از توابع فریدن

هلاقلعه - بسنیان از توابع فریدن بازدید نمود و دستوراتی در زمینه امور درمانی و بهداشتی صادر کرد و چند تانکر آب آشامیدنی، مقداری مواد شیمیمائی جهت ضد عفونی کردن آب ونیز ۲۰ کیسه شیرخشك ، در اختیار مردم مناطق سیلزده قرار گرفت کلیه اهالی مناطق سیلزده علیه بیماریهائی مختلف واکسینه شدند .

آقای اشرافی مدیر عامل شیرو خورشید سرخ اصفهان از شهرستان بروجن و قراء سیلزده دیدن کرد. به درخواست سیلزدگان ، وی با اداره اوقاف تماس گرفت وقرار شد مقدار زیادی از اراضی اوقافی شهر جهت تامین مسکن در اختیار آسیب دیدگان سیل گذارده شود.

گزارشهائی از خوب اطلاعات ۱۳۰۴

مردم میگویند...

...که اگر مقامات مسئول نسبت به حفاظت و مراقبت از جنگلهای سرسبز سروستان اقدام نکنند ، در آینده‌ای نزدیك نسل پرندگان و حیوانات جنگلی در این جنگلها از بین خواهد رفت ...

***

... که شهرداری خرامه دو سال است در نظر دارد خیابان « بازار بازرگانان » این منطقه را اسفالت کند ، اما هنوز در اینمورد اقدامی صورت نگرفته است .

***

... که به علت نبودن چراغ راهنمائی در سه‌چهارراه خیابانهای شهرکرد، مردم این شهرستان تاکنون شاهد حوادث ناگوار رانندگی بوده‌اند . اگر دراینمورد اقدامی صورت گیرد کار بجائی است .

***

... که تنها کارشناس فنی شهرداری شوشتر قادر به انجام امور مربوطه نیست و شهرداری این شهرستان نیاز به یك کارشناس فنی دیگر نیز دارد .

***

... که نصب دستگاههای تقویت کننده امواج تلویزیونی در ارتفاعات « بتوند» مسجد سلیمان نه تنها به تقویت صدا و تصویت تلویزیونهای شوشتر و مسجد سلیمان کمکی نکرده است بلکه اخیرا صدا و تصویر تلویزیونهای این دو منطقه وضع نامطلوب تری پیدا کرده‌اند !

***

... که در شوشتر امکانات ورزشی هست اما از مربی ورزش خوب و مجرب خبری نیست وبهمین علت ورزش شوشتر دچار رکود شده است ، تقاضای جوانان و ورزشکاران شوشتر رسیدگی به وضع نا بسامات ورزش این منطقه است .

***

... که ارتباط تلفنی بین اهواز - شوشتر هرچندوقت یکبار دچار نقص فنی میشود و اخیرا نیز ارتباط تلفنی بین این دو منطقه بمدت ده روز قطع بود !

***

... که مدت ۵ سال است از متقاضیان تلفن برازجان مبلغی بعنوان ودیعه گرفته شده ، اما هنوز نسبت به نصب تلفن آنها اقدامی صورت نگرفته است !

***

... که در گرمای ۴۵ درجه ، آب برازجان دراغلب روز ها از ساعت ۱۲ ظهر به بعد قطع میشود و اهالی در مضیقه آب آشامیدنی قرار میگیرند وعده‌ای از اهالی اهواز مضیقه آب آشامیدنی قرار میگیرند وعده‌ای از اهالی از اهواز آب شیرین می خرند ، زیرا آب برازجان شور است !

***

... که تا آغاز سال تحصیلی جدید بیش از یکماه ونیم باقی مانده و امسال هم دانش آموزان آغاجاری با مشکل کمبود جا مواجه هستند !

***

... که ۳ سال پیش عده‌ای از متقاضیان تلفن در خوانسار هر یك مبلغ «۳۵۰۰» ریال بعنوان ودیعه به حساب شرکت مخابرات واریز کرده‌اند . اما هنوز تلفن آنها نصب نشده و با اینکه مدیرکل شرکت مخابرات اصفهان یکسال پیش برای رفع این مشکل به مردم خوانسار وعده مساعد داد ، معهذا وعده او نیز هنوز بمرحله عمل درنیامده است !

از مذاکرات اعضای انجمنهای شهر و شهرستان آبادان

درمورد تخریب اسفالت خیابانها و پیاده روها

انجمن شهر آبادان بشرکت مخابرات اعتراض کرد

شهرداری آبادان خیابان های شهر را مرمت واسفالت میکند ، اما شرکت مخابرات بنا به میل خود خیابانها پیاده رو های شهر را کنده و خراب میکند !

متاسفانه شرکت مخابرات به اعتراض شهرداری نیز توجهی ندارد این درست نیست که شرکت مخابرات به صرف اینکه قرار است چندرشته سیم و کابل تلفن بکشد ، با بیل و کلنگ بجان اسفالت خیابانها بیافتد و پیاده‌روها را زیر و رو کند .

مطالب بالا را یکی از اعضای انجمن شهر آبادان عنوان کرد : وی که در جلسه انجمن شهر صحبت میکرد افزود :

- اخیرا بر اثر اعتراضات شدید شهرداری ، شرکت مخابرات درصدد ترمیم پیاده رو های کنده شده بر آمده ، اما مقاطعکار مربوطه موزائیک ها را روی ماسه بدون سیمان قرار میدهد و همین امر باعث میشود که باکمی آمد ورفت پیاده‌رو بصورت اول درآید !

شرکت مخابرات یا شرکت برق منطقه‌ای در صورتی که بخواهند پیاده‌رو خیابانی را خراب کنند ، باید موضوع رابا شهرداری در میان گذارند و هزینه مربوطه را تامین نمایند .

آقای شماس رئیس انجمن شهر و آقای جوهرزاده شهردار آبادان نیز راجع به اجرای برنامه های عمرانی مطالبی بیان داشتند و بعد اعضای انجمن شهر آبادان متفقا نسبت به اقدام شرکت مخابرات در جهت تخریب خیابان‌ها و پیاده‌روها اعتراض کردند .

★ در انجمن شهرستان آبادان جلسه انجمن شهرستان آبادان بریاست آقای حقی تشکیل شد . در این جلسه ابتدا خانم پری‌شمس دبیر انجمن صورت جلسه قبل را قرائت کرد و آقای کریمیان عضو انجمن شهرستان گفت :

- متاسفانه ساختمان بزرگ و چند میلیون تومانی فرودگاه بین‌المللی آبادان فاقد وسائل ایمنی و ضد حریق است . به این ترتیب ساختمان های مرکزی فرودگاه در مقابل آتش سوزی بی دفاع است. لازم است در قسمت های مختلف فرودگاه کپسول های ضد حریق نصب گردد تا اگر حریق رویدهد تا قبل از رسیدن ماشین آلات آتش نشانی بتوان با حریق مبارزه کرد.

آقای کریمیان سپس به موضوع ادغام ارتباط تلفن های شهری و شرکتی اشاره کرد و گفت : مدت ٤ سال است که این موضوع بصورت لاینحلی در آمده و سازمان های مسئول حل این مشکل را به امروز وفردا موکول میکنند .

وی افزود : مشکل دیگر نداشتن ارتباط تلفنی بین آبادان وکویت است . در حال حاضر برای تماس تلفنی با شیخ نشین کویت باید به خرمشهر رفت.

پارك و فضای سبز

آقای آمیخ عضو دیگر انجمن شهرستان آبادان پیشنهاد کرد که در اراضی بایر آبادان پارك و فضای سبز ایجاد شود .

آقای حقی در پاسخ نمایندگان انجمن شهرستان آبادان گفت :

- در مورد نصب وسایل ایمنی و اطفاء حریق با رئیس فرودگاه مکاتبه و مذاکره خواهد شد. اما راجع به وضع تلفن های آبادان لازم به توضیح است که هنگام افتتاح تلفن مکرو ویو آبادان - تهران مسئولینی که حضور داشتند قول دادند ظرف مدت کوتاهی این مشکل را برطرف سازند .متاسفانه چهار ماه از افتتاح تلفن مکرو ویو آبادان گذشت و هنوز مشکل مردم در مورد ارتباط تلفن های شهر و شرکتی آبادان حل نشده است !

آقای حقی در مورد ایجاد کار برای دیپلمه ها که یکی از اعضای انجمن شهرستان بدان اشاره کرد گفت : ما نباید همیشه انتقاد کنیم بخشدار حومه آبادان گزارشی از بلکه باید راه حل وطرحی اساسی اقدامات عمرانی ، فرهنگی و بهداشتی پیشنهاد کنیم . بهمین علت برای در روستاها را باطلاع رسانید . ایجاد کار برای دیپلمه‌ها نیز باید طرحی ارائه داد .

ناطق سپس به موضوع تعیین و تثبیت نرخ نان و گوشت اشاره کرد و گفت :

بزودی در جلسه‌ای که قرار است باحضور نمایندگان چند شهرستان درجه یک خوزستان تشکیل شود نرخ نان و گوشت تعیین خواهد شد .

در پایان جلسه آقای طباطبائی گفت : ما نباید همیشه انتقاد کنیم بلکه باید راه حل وطرحی اساسی اقدامات عمرانی ، فرهنگی و بهداشتی پیشنهاد کنیم . بهمین علت برای در روستاها را باطلاع رسانید .

مجالس جشن بخاطر پیروزی نفتی ایران

بمناسبت پیروزی ایران در حاکمیت کامل بر منابع نفتی کشور، در شهرستانهای جنوب کشور مجالس جشن و سرور ترتیب یافت و ازرهبریهای خردمندانه شاهنشاه آریامهر مورد کسب این پیروزی بزرگ تجلیل بعمل آمد.

گزارش خبرنگاران اطلاعات در مناطق جنوب کشور منجمله: اهواز، اصفهان، یزد، ساوه و نخلك اناراك حاکی است که دراین مناطق نیز از طرف طبقات مختلف مردم مجالس جشن و سرور برپا گردید.

از طرف جمعیت مرکزی شیروخورشید سرخ کشور

دودستگاه اتومبیل در اختیار شیرو خورشید بروجن گذاشته شد

بروجن : از طرف جمعیت مرکزی شیر و خورشید سرخ ایران یکدستگاه مینی‌بوس و یك دستگاه اتومبیل سواری برای رفت و آمد کارکنان بیمارستان شیر وخورشید سرخ بروجن در اختیار این جمعیت گذاشته شد .

ضمنا از طرف همین جمعیت مبلغ یك میلیون ریال برای تعمیر بیمارستان در اختیار مسئولین شیرو خورشید بروجن گذاشته شد .

سمپاشی در روستاها

بندربوشهر - سمپاشی ۶۰۰ روستای فرمانداریکل بوشهر و بنادر و جزایر خلیج فارس آغازشد. کارشناسان مخصوص اداره کل مالاریای بوشهر، که بمراکز بخشهای فرمانداریکل اعزام گردیده‌اند ، باسم «مالاریون» به سمپاشی روستاها میپردازند .

در یك حادثه رانندگی آباده

چهار نفر کشته و مجروح شدند

جهرم : دریک حادثه رانندگی که در ٤ کیلومتری آباده رویداد چهارنفر کشته و مجروح شدند.

حادثه هنگامی رویداد که اتومبیلی بسرنشینی محمدحسین بصیری مدیر یکی از آموزشگاه های جهرم که باتفاق دوفرزندش از جهرم عازم اصفهان بود با یک اتومبیل دیگر که از تهران به شیراز میرفت ، در چهار کیلومتری آباده تصادف کرد .

دراین حادثه شهرام بصیری یکی از فرزندان محمد حسین بصیری دردم کشته شد ومحمد حسین و فرزند ۱۰ ساله دیگرش از سرنشینان اتومبیل دیگر بشدت مجروح گردیدند .

که راننده‌گی آنرا یک مهندس به‌عهده داشت نیز راننده‌جان‌سپرد . جریان حادثه تحت رسیدگیست و آقای بصیری و فرزند مجروحش در درمانگاه آباده تحت معالجه هستند .

انتخاب هیئت مدیره انجمن حمایت زندانیان بروجن

بروجن : مجمع عمومی حمایت زندانیان بروجن با حضور آقایان فرماندار ،رئیس شهربانی وعده‌ای از معتمدین در دفتر کار آقای عظیم زاده دادستان این شهرستان تشکیل شد.

در این جلسه ابتدا آقای عظیم‌زاده دادستان پیرامون فلسفه تشکیل انجمن و فواید حمایت از زندانیان مفصلا صحبت کرد.

پس از اخذ رای بعمل آمد و اعضاء هیات مدیره انجمن باین شرح انتخاب شدند .

آقایان : نادعلی سنجابی، محمد روحی شارق ، منصور صادقیان، حاج محمد جواد اعلائی ، حاج سیف‌الله رسول خانی ، حاج عباسعلی زمانی - حاج علی اصغر قدسی ، ناصر شارقی و حاج احمد شیروانی.

درباره مندرجات صفحات منطقه‌ای اطلاعات

مقامات مرکزی توضیح میدهند

بدنبال چاپ مطلبی در ستون « خوانندگان می‌نویسند » این صفحه راجع به دبستان «کیوان » احمد آباد آبادان ، دفتر اطلاعات و روابط عمومی وزارت آموزش و پرورش پاسخی ارسال داشته که ذیلا درج می‌گردد :

دبستان کیوان به مدرسه راهنمائی تبدیل نشده وبه‌صورت سابق باقیمانده است . اهالی احمد آباد می‌توانند نسبت به ثبت نام فرزندان خود در دبستان مذکور اقدام کنند .

★

دفتر اطلاعات وروابط وزارت آموزش و پرورش همچنین در مورد مطلبی که راجع به‌هنرستان حرفه‌ای جهرم در این صفحه درج گردیده بود . توضیح زیر را به روزنامه ارسال داشته است :

- احداث هنرستان صنعتی نمونه در شهرستان جهرم به مساحت تقریبی زیر بنا ده هزار متر مربع در طرحهای عمرانی برنامه پنجم کشور پیش‌بینی و یکسال قبل زمین مورد نیاز هم‌مهیا گردیده که بزودی اقدام خواهد شد .

★

قبلا مطلبی تحت عنوان «دهانه های سد میزان خطر مرگ دارد » در این صفحه درج گردید . اینك شرکت سهامی سازمان آب و برق خوزستان توضیحی به روزنامه ارسال داشته که ذیلا درج می‌گردد .

۱- بر اثر ریزش آب از سرریز های بند میزان بر کردن گودال هائی که در بستر رودخانه ایجاد شده با سنگ موثر نیست چون اولین سیلاب سنگ‌ها را باخود می‌برد.

★

در صورتی که شنا کردن در این محل مواجه با خطراتی هست . بایستی مقامات محلی ضمن توجه اهالی شنا کردن دراین محل را ممنوع کنند .

۲- نرده‌کشی اطراف بند میزان و ایجاد تفریحگاه به عهده شهرداری است .

★

دفتر اطلاعات و روابط عمومی وزارت آموزش و پرورش در مورد مطلبی که راجع به کمبود مدرسه در روستا های اهواز قبلا در این صفحه بچاپ رسید ، توضیح زیر را به روزنامه ارسال داشته که ذیلا درج می‌گردد .

سپاهیان دانش دوره (۲۲) که در آبانماه سال جاری به خدمت مشغول خواهند شد به روستا های وستانیه ،دم‌الجاز، آب شور سلیمانیه ، شاخت‌الخان ، کاظم و علوان اهواز که تاکنون مدرسه سپاهی نداشتند اعزام میشوند .

خلاصه چند خبر

خرامه: آقای محمد باقر روحی سر جنگلبان خرامه به جهرم انتقال یافت و آقای حبیب‌الله منجدلی بعنوان رئیس جنگلبانی خرامه منصوب گردید.

★★★

بافق: عملیات ساختمانی دوباب دبستان ۵ کلاسه درمرکز بخش «مهاباد» پایان یافت.

★★★

خوربیابانک: برای آشنائی با آقای آرمان بخشدار جدید خوربیابانک جلسه‌ای در سالن شهرداری این منطقه تشکیل شد. در این جلسه روسای ادارات دولتی ، معتمدین محل و اصناف خور شرکت داشتند.

★★★

بافق: بمنظور کمک به روشندلان و مستمندان ، یک مجلس شب نشینی در باشگاه لاینز بافق ترتیب یافت و عواید حاصله به حساب بانکی باشگاه مذکور واریز شد.

★★★

خرامه: از طرف بهداریکل استان فارس دو اکیپ پزشکی وارد خرامه شد و در مورد جلوگیری و مبارزه با بیماری حصبه دراین منطقه اقداماتی بعمل آورد.

★★★

خرامه: درمانگاه سازمان شاهنشاهی خدمات اجتماعی «معزآباد» خرامه در زمینی بمساحت چهارهزار متر مربع ساخته میشود. زمین این درمانگاه مورد بازدید آقای دکتر منصور تربیتی رئیس درمانگاه خرامه قرارگرفت.

★★★

شوشتر: آقای دکتر فرح جنابیان رئیس بهداری ومدیر عامل انجمن بهداری اهواز بانفاق آقای دکتر غلامعلی حقی رئیس اداره بهداشتی استان خوزستان وارد شوشتر شد و به‌امور درمانی این منطقه رسیدگی کرد.

هنگام بازدید از مراکز درمانی شوشتر، آقای دکتر فرح کیوان رئیس بهداری این شهرستان نیز حضور داشت.

★★★

یزد: بدنبال مطلبی که راجع به نصب تلفن متقاضیان در جلسه هیات مشورتی روزنامه اطلاعات در یزد عنوان شد و قبلا دراین صفحه بچاپ رسید ، چند نفر از متخصصین فن از طرف شرکت مخابرات وارد یزد شدند و کار سیم کشی و نصب تلفن های متقاضیان را آغاز کردند.

★★★

نراق: برای احداث مهد کودک نراق، از جانب آقای عباس معصومی یکی از اهالی نیکوکار نراق سیصد متر مربع زمین برایگان واگذار شد.

★★★

یزد: اداره بهداشت و تنظیم خانواده یزد ظرف یکهفته به ۸۲۰ نفراز اهالی یزد و روستاهای تابعه وسایل پیشگیری از حاملگی داد.

اردکان : آقای رهگشای معاون فرمانداری و بخشدار حومه از میبد بازدید کرد.

دراین بازدید آقای رهگشای ضمن دیدار از کارهای لوله‌کشی سرتاسری میبد ودیگر کارهای عمرانی از فیروزآباد نیز دیدن کردو نسبت به ترمیم کوچه های این منطقه و حفظ بهداشت آن به مسئولین امر دستوراتی داد .

شبکه لوله‌کشی آب آشامیدنی محمودآباد از توابع اردکان پایان یافت . و آقای دکتر رخشانفر فرماندار اردکان از آن بازدید نمود.

★★★

بمناسبت پیروزی ملت ایران در نفت کلیه دکاکین و اماکن عمومی در اردکان آذین بندی و چراغانی شدو مردم برقص و پایکوبی پرداختند

★★★

به دنبال گرمای ۴۰ درجه در اردکان ، ناگهان هوای این شهر ابری شد و بدنبال آن نزول باران آغاز گردید و مردی راکه شب هنگام دربشت بام‌ها خوابیده بودند ، به اطاق ها فراری داد.

باران اخیردر اردکان هوای این شهر را خنک کرد.

★★★

آقای تهرانیان بخشدار سابق خرانق به سمت رئیس تشریفات فرمانداری کل بویراحمد منصوب شد و عازم آن منطقه گردید.

★★★

کاشان : بدنبال بارانی که اخیرا در قمصر کاشان بارید ، خسارات زیادی به باغداران «گوچه‌دار» در قمصر وارد آورد . و باعث ناراحتی کشاورزان شد . ***

اهواز : ۴۰ تن از اعضای کانون سپاهیان انقلاب شعبه خوزستان بسرپرستی آقای بافری برای شرکت در یک اردو اهواز را به قصد ساری ترک کردند.

★★★

کاشان : دوسال اززیر سازی جاده قمصر - کاشان میگذرد وباوجود اینکه دراین جاده ۳۰ کیلومتری کارزیرسازی نیز انجام شده است .اهالی تقاضا دارند نسبت به اسفالت آن اقدام کنند.

★★★

اصفهان : در جلسه‌ای که باشرکت مسئولان اجرائی برنامه های بهداشت و تنظیم خانواده اداره کل بهداری اصفهان در اداره تعاون و امور روستا های فریدن تشکیل شد ، شرکت کنندگان با پدیده های سوء افزایش بی‌رویه جمعیت و بهداشت و تنظیم خانواده آشنا شدند.

★★★

اصفهان - آقای «باربارا - اسپنستر» ایران شناس آلمانی وارد اصفهان شد وی ضمن ملاقات با سرپرست دانشگاه ادبیات و علوم انسانی از قسمت های مختلف دانشگاه و کتابخانه دانشکده ادبیات دیدن کرد.

★★★

خور وبیابانک: آقای آرمان بسمت بخشدار و سرپرست شهرداری خور منصوب شد.

★★★

اصفهان : درجلسه‌ای که با شرکت گروهی از دختران عضو سازمان جوانان اصفهان درمحل سازمان تشکیل شد ، آقای حکیم معاون امور دانشجویان ضمن تعیین خط مشی برنامه های آینده سازمان جوانان به تفصیل پیرامون مسائل مربوط مطالبی ایراد کرد .

★★★

شیراز : دختر بچه شش ساله‌ای بنام پروین عباسی اهل کوهبنان شیراز در حوضچه تلمبه‌ای افتاد و خفه شد.

★★★

شیراز: درقسمت کارآموزی پیشاهنگان نسبت به تشکیل اردوئی در اردوگاه تربیتی و ورزشی شاهکوه در اصفهان اقدام شدو شش نفر برای شرکت در اردوی تکمیلی معرفی شدند.

برای پیشرفت دروس دانش‌آموزان تجدیدی کلاس های تقویتی در مدارس شیراز تشکیل یافت.

★★★

امتحانات دبستانهای نوبت سوم شبانه‌کودکان انجام گرفت که از بین ۶۲۴ نفر شرکت‌کننده ۲۹۰ نفر قبولی داشتند.

★★★

یزد : درسال ۵۱ جمعا ۱۲۴ پروژه عمرانی با نظارت فرمانداری کل یزد درید و شهرهای تابعه فرمانداری کل یزد، انجام گردید.

★★★

ارکان : گرمای شدید در اردکان مردم این شهر راکلافه کردو آنها را مجبور کرد ، تا برای فراراز گرما به محلات ییلاقی چون صدرآباد ، مزرعه سیف و باغستان هجوم ببرند.

★★★

برازجان : با وجودگرمای شدیددربرازجان ، این شهر در اغلب روزها فاقد برق است.

مردم از مسئولین برق منطقه‌ای فارس انتظار دارند، نسبت به رفع خاموشی های بیموقع برق در برازجان با توجه به فصل شدید گرما ، توجهی مبذول دارند.

***

اصفهان : در میز گرد دانشجویان دانشکده علوم تربیتی دانشگاه اصفهان آقایان: حشمت‌اله آتاتومان، داریوش روشنک ،مجلسی ،خانم بهارستانی، و آقای دکتر مسروب بالایان مدیر گروه روانشناس پیرامون مسائل تربیتی و اجتماعی وهمچنین برنامه‌های تلویزیونی صحبت کردند.

***

خمین : یك واحد جدید نمایندگی بانك ملی در میدان ششم بهمن خمین وسیله آقای معظمی رئیس شعبه بانك ملی این شهر افتتاح شد.

ریاست این واحد جدیدرا آقای حسن مدنی یکی از کارمندان باسابقه شعبه بانك ملی به عهده گرفت.

★★★

دلیجان: نخستین کلنگ احداث خیابان شرقی - غربی دلیجان طی مراسمی توسط آقای ابراهیم‌پور فرماندار محلات بزمین زده شد.

دراین مراسم گروهی از روسای ادارات و معتمدین محل حضور داشتند.

★★★

یزد: اداره کل اقتصاد یزد برای خرید و نصب ماشین آلات نساجی جدیدمبلغ (۲۴۲٫۷۰۰) ریال گشایش اعتبار کرده است.

همچنین تاسیس دو واحد پشم ریسی بظرفیت ۶۰۰ تن پشم مورد موافقت اداره کل اقتصاد یزد قرار گرفته است.

اخبار کوتاه

★ خرمشهر - جوانی بنام مهدی پور هنگام شیرجه زدن در استخر شنای تربیت بدنی خرمشهر ، در داخل آب باجوان دیگری برخورد کرد و موجب مرگ او شد !

مقتول ۲۴ ساله بود و ابراهیم ملایری نام داشت .

اهواز - برق ، دختر ٤ ساله‌ای را در اهواز کشت . حادثه در یکی از خانه های کوی «یوسفی» اهواز روی‌داد و مقتول «سهام» نام داشت .

★ **آبادان -** زن ۲۰ ساله‌ای بنام منیر عیدان، هنگام آشپزی سوخت و درگذشت . شوهر این زن که پس از حادثه متواری شده بود ، در مظان اتهام قرار گرفت و بازداشت شد.

● **یزد -** اتوبوس شماره ۱۶۲۳۶ شیراز براندگی غلامعلی حجازی در مقابل قهوه‌خانه‌ای بین راه یزد - کرمان مسافری بنام سکینه‌قاسمی را زیر گرفت و کشت.

● **یزد -** غلامرضا ابوطالب ۷۰ ساله در تصادف باکامیونی براندگی علی اکبر طالب زاده کشته شد و علی غفاری کارگر ذوب آهن حوزه « بافق » یزد بعلت برق گرفتگی جانشرا از دست داد.

● **شیراز -** در یکی ازکوره های گچپزی سروستان فارس، بعلت ترکیدن چراغ کوره ، کارگری بنام قنبر عبدالمزاده‌کشته شد.

● **یزد -** اتاق اصناف یزد، نرخ نان رادر این شهر، کیلوئی ده ریال تعیین کرد.

قبلا نان ، نرخ ثابتی نداشت و هرکیلو تا ۱٤ ریال بفروش میرسید.

شکر در اصفهان ارزان شد

اصفهان: اطاق اصناف اصفهان طی انتشار اطلاعیه‌ای اعلام داشت که شکر بمقدار کافی در اختیار عاملین فروش و سقط فروشان گذاشته شده و علاوه بر آن در چادرهائی که در میدان نقش‌جهان ودروازه دولت نصب شده شکر از قرار کیلوئی ۲۴ ریال در اختیار مردم قرار می‌گیرد.

بنابراین عاملین فروش و سقط فروشان موظفند شکر را از قرار هرکیلوئی ۲۴ ریال بمردم بفروشند.

اطاق اصناف اصفهان از مردم خواسته است ، چنانچه تخلفی در نرخ شکر مشاهده کرده ویا اینکه سقط فروش به بهانه اینکه سهمیه شکر دریافت نداشته است. از فروش شکر خودداری کرد ، مراتب را کتبا باطاق اصناف اطلاع دهند ، تا متخلفین تحت تعقیب قرار گیرند.

تجلیل از پاسبانان شهید و مجروح

قم : جلسه هیات مرکزی جمعیت شیروخورشید سرخ‌قم بریاست آقای سالاری فرماندار در محل جمعیت تشکیل گردید.

در این جلسه ابتدا آقای دکتر وفائی مدیرعامل جمعیت اظهار داشت :

قبل‌از اینکه امور لازم را عنوان کنم ، اجازه دهید ، به احترام شهادت‌پاسبان محمدرضا مدنی که در حین انجام وظیفه شهید گردید،یك دقیقه‌سکوت اعلام کنم .

پس‌از گذشت یك دقیقه ، آقای سالاری ضمن اظهار تشکر از هیات‌مدیره جمعیت شیروخورشید سرخ که مبلغ بیست‌هزارریال بحساب‌پس‌انداز پسر چهار ساله و دختر چهار روزه پاسبان شهید واریز کرده بودند ، اظهار داشت :

– در این چند روزه کلیه طبقات‌واصناف بخصوص‌بازاریان و تجار نشان دادند ، که‌خدمات خدمتگزاران را ارج می‌نهند .

سپس آقای وفائی پیشنهاد کرد ،بدوتن از پاسبانان‌مجروح (قریشی و ترکاشوند) که در بیمارستان نکوئی قم بستری هستند مبلغ ده‌هزار ریال‌هدیه شود که به‌تصویب رسید‌آنگاه احکام اعضاء شورای خدمات درمانی جمعیت شیروخورشید سرخ‌قم که به تائید ریاست عالیه شیروخورشید سرخ‌رسیده وسیله آقای سالاری فرماندارقم بشرح زیر داده شد .

آقایان : دکتر وفائی مدیر عامل جمعیت شیرو خورشید سرخ‌قم و معاون مدیرعامل کل دکتر سیدجواد بنی‌فاطمی‌رئیس بیمارستان جراحی کامکار ، دکتر سیدحسین شریعت‌رئیس بیمارستان فاطمی – دکترخلیل زاده شبستری رئیس بیمارستان امدادی و زایشگاه ایزدی – دکتر حیدران رئیس اداره بهداری و بهداشت– حاج‌سید علی‌محمد فیض دبیر جمعیت شیروخورشید سرخ قم –سید مهدی لاجوردی زاده معاون‌اداره بیمه های اجتماعی کارگران . حاج‌سیدعلی‌آقا ایزدی خزانه‌دار جمعیت شیروخورشید سرخ .

و در پایان هیات مرکزی از خدمات آقای دکتر خطیبی‌مدیر عامل جمعیت شیرو خورشید سرخ ایران در امر نوسازی بیمارستانهای کامکار و فاطمی و همچنین‌ازکوشش های‌آقایان دکتر بنی‌فاطمی و دکتر وفائی و همچنین‌ازکوشش های‌آقایان: قدردانی کرد و پیرامون افتتاح هرچه زودتر بیمارستان کامکار مذاکراتی صورت گرفت .

مسئولین کمیسیونهای هفتگانه سازمان زنان انتخاب شدند

اصفهان : باحضور خانم‌فرح کیانپور مشاور عالی سازمان زنان اصفهان جلسه شورای سازمان زنان اصفهان در محل دبیرخانه تشکیل گردید .

در این جلسه ابتدا خانم کیانپور ، خانم ملك‌تاج محبی (برومند) رابعنوان دبیرسازمان زنان اصفهان و فرمانداریکل چهارمحال و بختیاری و خانم بهجت کسائیان را به عنوان‌دبیر سازمان زنان شعبه اصفهان معرفی کرد . وضمن آن‌فعالیت های آینده سازمان زنان را به تفصیل تشریح نمود .

آنگاه مسئولین کمیسیون های هفتگانه سازمان زنان‌شعبه اصفهان باین شرح : بانوان بهجت کسائی‌کمیسیون آموزش ، نظمی انصاری کمیسیون بهبود شهر و روستا، جلوه کمیسیون حقوقی، مهین خلیل‌پور کمیسیون بهداشت، سرتیپی کمیسیون مددکاری شعبانی ربانی کمیسیون هنری و تفریحات سالم ، سوداوی کمیسیون روابط عمومی‌انتخاب شدند .

سپس جهت انتخاب شورای مالی مذاکره گردید . و در نتیجه خانم‌ها کسائیان ، نظمی و جلوه به عنوان اعضای‌شورای مالی انتخاب شدند .

در پایان امورجاری سازمان مورد بررسی قرار گرفت و صمیماتی اتخاذ شد .

نان دریزد ارزان شد

یزد : پریشب در جلسه اتاق اصناف‌یزد نرخ نان در این شهر بقرار کیلوئی ۱۰ ریال تعیین شد قبلا نان تا کیلوئی ۱٤ ریال بفروش می رسید و نرخ ثابتی وجود نداشت .

مجلس تودیع

فسا: بمناسبت انتقال آقای سید محمد رضا علوی نژاد رئیس سابق اداره آموزش وپرورش فسا به شیراز ،از طرف اداره مذکور مجلس تودیعی در دبیرستان ذوالقدر این شهر ترتیب یافت.

در این مجلس ابتدا آقای دکتر ناصر زاهدی رئیس شورای آموزش و پرورش پیرامون خدمات آقای علوی‌نژاد سخن گفت‌ودر خاتمه هدایائی که تهیه‌شده بود،وسیله آقای فتی رئیس‌دادگستری فسا بوی داده شد .

شاگردان نمونه تعلیمات اسلامی یزد

آقای امیر کیوان اسفندیاری شیخ‌شبانی دانش‌آموز ممتاز کلاس دوم

آقای مسعودبهمن‌یاردانش‌آموز ممتاز کلاس دوم — آقای علیرضا کراوغلی‌دانش‌آموز ممتاز کلاس دوم

رتبه اول

دوشیزه فرشته فلاح نجم آبادی در کلاس دوم دبستان‌تربیتی یزد با معدل ۲۰ حائز رتبه اول شده است .

پنکه سقفی اوریانت

با سرعتهای مختلف از ۱ تا ۵ درجه قوی وبی صدا

Orient محکم وزیبا

نمایندگی انحصاری «اوریانت» درایران

تجارتخانه «ارژ»

آبلیموی فارس

طبیعی . خالص . سرشار از ویتامین

تهران – تلفن : ۲۱۰۵٦–۲۱۰۰۳

سرویس و نصب ونگهداری

دستگاههای تصفیه آب استخر

اصفهان – خیابان بهشت‌آئین سازمان فنی

پاسیفیك تلفن ۲۵۵۷٦

واگذاری ۲۰۰۰ مترمربع زمین

در اثر اقدامات آقای دکتر علی اصغر عظیمی رئیس بیمارستان شیر و خورشید سرخ پهلوی ساوه و موافقت و همکاری آقایان مالکین ، مرتضی امیر حسینی ، حسام امیر حسینی ، عباسعلی امیر حسینی ، صادق امیر حسینی و موسی امیر حسینی مقدار ۲۰۰۰ متر مربع زمین بمنظور احداث بیمارستان بطور رایگان و بلاعوض از طرف ایشان واگذار شد .

این اقدام خیر خواهانه مورد توجه وقدردانی اهالی‌شهرستان ساوه قرار گرفته است .

شهرداری دزفول

شماره ۲٤۱۰

تاریخ ۳۰ر٤ر۵۲

تلگراف . تهران – ساحت مقدس مجلس شورایملی– رونوشت اداره رادیو تلویزیون ملی ایران

اکنون که با الهام از فرمایشات شاهنشاه آریامهر و با الغای قرارداد نفت برك زرین دیگری برتاریخ پر–افتخار ایران‌زمین افزوده میشود و قرارداد جدید که ضامن استقلال و تمامیت ارضی ایران و اعمال حق حاکمیت برسرنوشت ذخائرملی مملکت‌به ساحت‌مقدس مجلس شورایملی توسط دولت تقدیم گردیده مردم شاهدوست‌و میهن پرست دزفول همصدا باعموم ملت ایران همبستگی‌و پشتیبانی کامل خود راازنیات رهبر عالیقدر مملکت اعلام و بی‌صبرانه انتظار دریافت خبر تصویب قرارداد جدید و الغای قرارداد سابق را دارند

مجدی‌زاده رئیس انجمن شهر – دزفول

بجرم قتل دخترعمه بدوسال زندان محکوم شد

شیراز : زنی که دخترعمه‌اش را دریکی از روزهای سال ۵۱ بضرب کتك کشته بود، در شعبه دوم دادگاه جنائی استان فارس بدوسال زندان محکوم گردید .

قاتل که زری‌خمیری‌نام‌دارد درسال ۵۱دختر عمه‌اش را که دختربچه یازده ساله‌ای بود، برای کمك بکارهای خانه به پیش خود برد . وی در جریان کار کودك را مورد ضرب‌وستم قرارداد و یکروز آنقدر او را کتك زد ، تا دخترك در زیر ضربات لگد و مشت ، کشته شد .

تلویزیون

برنامه های تلویزیون ملی ایران

یکشنبه ۷ر۵ر۵۲

مرکز – اصفهان ، آبادان و شیراز

بخش اول
۱– اخبار
۵ر۱– کارگر
۳۰ر۱– دنیای براکن
۳۰ر۲– اخبار
بخش دوم
٦–اخبار
۷ر٦– روستائیان
۳۲ر٦– برنامه کودکان
۷– اخبار
۱۵ر۷– همسایگان
٤۵ر۷– اخبار و ورزش
۸– افسونگر
۳۰ر۸– اخبار
۵۵ر۸– آیرون‌ساید
۵۰ر۹– موسیقی ایرانی از فرهنگ و هنر
۱۵ر۱۰– پزشك‌محله
۰۵ر۱۱– بیست و چهارساعت
۲۰ر۱۱– فیلم تلویزیونی

جیب برهای خوزستان

درزندان شیراز یکدیگر راملاقات کردند!

شیراز : دوجیب‌بر باسابقه اهوازی به اسامی : محمود شریفی و حمید فتحی که برای جیب‌بری به شیراز آمده بودند توسط ماموران آگاهی این شهرستان دستگیر شدند .

این‌دو جیب‌بر هنگام سوار شدن تاکسی مبلغ یکصدهزار ریال وجه نقد شخصی به نام ریحان سامور را زده بودند و قصد فرار داشتند که بدام افتادند !

همانطوریکه قبلا نیز اطلاع دادیم یك‌جیب‌بر معروف‌آبادانی که تازه به شیراز آمده بود، در روزهای اول ورود به‌شیراز توسط ماموران آگاهی این شهرستان دستگیر شد .

جیب‌بر ها به دادسرای‌شیراز اعزام شدند و باقرار آقای بهاءالدین فروزش بازپرس‌شعبه (۷) دادسرای شیراز به‌زندان رفتند و در زندان یکدیگر را ملاقات کردند !

منصوب شدند

شادگان : آقای دکتر محمد صادق‌خاشع بسمت‌رئیس‌بهداری شادگان منصوب شد .

فیروزآباد فارس : آقای‌پرویز پرچمی بسمت رئیس دادگاه فیروزآباد منصوب شد .

توجه–توجه

چون شماره تلفن کارخانه کانادا درای وکوکاکولا بشماره ٤۰۳۸۲ تغییر نموده درصورت لزوم بااین شماره تماس حاصل بفرمائید .

شرکت خوش طعم–اصفهان

شرکت سهامی خاص پی‌وی‌سی

تولیدکننده لوله‌های سخت‌پی‌وی‌سی‌جهت آب‌گرم و سرد از قطر ۲۰ الی ۳۱۵ میلیمتر و فشار قابل تحمل از ٤ الی ١٦ کیلوگرم برسانتیمتر مربع

تلفن کارخانه ۲۷۷۳۵

قسمت فروش اصفهان – خیابان عبدالرزاق– ساختمان میرحاج تلفن ۲٦۷۸٦

شماره ۲٦۷٤ تاریخ ۲ر۵ر۱۳۵۲

آگهی مناقصه

نوبت دوم

بهداری شهرستان خرمشهر جهت‌مصرفی‌روزانه آموزشگاه بهیاری کیان ٦۹ قلم اجناس فاسدشدنی وخواربار یکساله آموزشگاه مزبور را از طریق مناقصه خریداری مینماید پیشنهاددهندگان‌میتوانند بامراجعه بحسابداری بهداری خرمشهر واقع در خیابان جلالی ودریافت برك شرایط و مشخصات معامله پیشنهاد خودرا طبق مفاد مندرج‌دربرك‌شرایط معامله تنظیم و تاآخر وقت اداری ۲۰ر۵ر۵۲ بدفتر بهداری خرمشهر در قبال اخذ رسید تسلیم نمایند.

رئیس اداره بهداری خرمشهر
دکتر ناصرپورریاحی

وزارت کشور

شهرداری میبد

آگهی مناقصه

شهرداری میبد باستناد تصویب‌نامه شماره ۳ – ۱ر۹ر۵۲ انجمن شهر میبد که مورد تائید قرارگرفته ساختمان یك دستگاه کشتارگاه ٦۰راسی را طبق نقشه و مشخصات وواحد بهای موجود در حدودمبلغ کل ۸٦٤۰۰۰ ریال باشرائط زیر بمناقصه واگذار مینماید .

۱– شرکت‌کنندگان باید دارای صلاحیت‌مالی‌وفنی بوده و صلاحیت آنان مورد تائید دفتر مهندسی فرمانداری کل یزد قرار گیرد .

۲– پیشنهاددهندگان در برابر پرداخت پانصد ریال وجه بحساب شماره ۱۵۱۲۲ دفتر مهندسی فرمانداری کل یزد میتوانند نقشه و مشخصات مربوطه رااز دفتر مهندسی دریافت دارند .

۳– پیشنهاددهندگان بایستی ۵ درصد بهای کل کاررا بعنوان سپرده بصورت نقد یا اسناد خزانه‌یا ضمانت‌نامه بانکی ضمیمه پیشنهاد خود تسلیم‌نمایند

٤– پیشنهاددهندگان باید پیشنهادات خودرا در دوپاکت (الف) محتوی مدارك صلاحیت‌مالی‌وفنی‌نقشه و مشخصات گواهی شده وپاکت (ب) که فقط‌محتوی برك پیشنهاد باشد حداکثر تاساعت ۱۰ صبح روز ۵ر٤ر۵۲ در مقابل دریافت رسید بدفتر شهرداری میبد تسلیم دارند .

۵– پیشنهادات واصله در ساعت ۱۲ صبح همان روز با حضور اعضاء کمیسیون که ازطرف‌شهرداری دعوت میشوند باز وقرائت میگردد .

٦– به‌پیشنهادات مبهم و مشروط وفاقد سپرده ترتیب‌اثر داده نخواهدشد .

۷– شهرداری میتواند تامیزان ۲۵٪ از مبلغ کار کسر یا اضافه نماید .

۸– چنانچه برنده اول مناقصه حاضر بانعقاد قرارداد نشد سپرده وی بنفع شهرداری ضبط و با برنده دوم قرارداد منعقد و چنانچه برنده دوم وسوم نیز حاضر به انعقاد قرارداد نشونند سپرده آنان ضبط و مناقصه تجدید خواهد شد .

۹– مدت انجام کار پس از عقد قرارداد حداکثر ٦ ماه خواهد بود .

۱۰– شهرداری دررد یاقبول‌یك‌یاکلیه‌پیشنهادات واصله مختار است .

۱۱– هزینه انتشار آگهی – مالیات – عوارض و غیره بعهده برنده مناقصه خواهد بود .

شهردار میبد – سرخی‌زاده

تاریخ ۳۱ر٤ر۵۲ شماره ۱۰۳۱۷

شهرداری یزد

آگهی مناقصه

شهرداری یزد طبق تصویب نامه شماره ٦۳–۱۳ر۲ر۵۲انجمن شهر و موافقت‌نامه شماره ٤۵۷۱ –۳۰ر٤ر۵۲ فرمانداری کل یزد ساختمان و تزئین داخلی میدان ولیعهد ، ساختمان نما وبرقراری تاسیسات آن و همچنین تعریض خیابان شمالی (جوی و جدول سازی و اسفالت آن) را بشرح زیر با شرایط و مشخصات مربوطه بمناقصه واگذار می نماید .

۱– مدت انجام کار ۱۰ ماه از تاریخ انعقاد قرارداد خواهد بود .

۲– داوطلبان باید مبلغ ۱٤۵۰۰ ریال وجه نقد کمعادل۵درصد فرمانداری کل یزد مراجعهو پس از احراز صلاحیت و پرداخت مبلغ ۳۰۰۰ ریال وجه نقد نقشه و مشخصات و واحد بهاونمونه قرارداد را دریافت دارند .

۳– داوطلبان باید مبلغ ۱٤۵۰۰ ریال وجه که معادل۵درصد بهای کل برآورد است به عنوان سپرده‌به‌حساب ۱۵۰٦۱ شهرداری در بانک ملی منظور و یا معادل آن اسناد خزانه و یاضمانت‌نامه بانکی ضمیمه پیشنهاد خود نمایند تا در صورت اصابت مناقصه و خودداری از انجام آن سپرده مزبور بسود شهرداری ضبطگردد.

٤– هرگاه برنده مناقصه از انجام معامله خودداری نماید یا پس از ابلاغ قانونی حداکثر تا هفت روز حاضر به انعقاد قرارداد نشود سپرده او بنفع شهرداری ضبط و قرارداد با نفر بعدی‌منعقد خواهد شد و هر یک از برندگان دوم و سوم نیز هرگاه بشرح فوق حاضر به عقد قرارداد نشوند سپرده آنان نیز بنفع شهرداری ضبط خواهد شد .

۵– پیشنهاد دهندگان باید پیشنهاد خود را در دو پاکت‌الف و ب که پاکت الف محتوی برگ صلاحیت مشخصات . نقشه که ذیل آنها جمله مطالعه شد نوشته و امضاء شده باشد و همچنین رسید یا ضمانت نامه بانکی‌و یا اسناد خزانه و پاکت ب محتوی قیمت های پیشنهادی که اعداد آن با حروف و بطور روشن‌نوشته شده باشد تا ساعت ۱۰ صبح روز ۲۳ر۵ر۵۲ در پاکات لاکو مهر شده بدفتر شهرداری تسلیم و رسید دریافت دارند . پیشنهادات واصله در ساعت ۱۱ صبح همان روز در جلسه هیئت عاملی‌معاملات شهرداری باز و قرائت خواهد شد .

٦– شهرداری مجاز است تا میزان ۲۵ درصد مبلغ قرارداد اضافه یا کسر نماید .

۷– به پیشنهادات فاقد سپرده و مشروط و مبهم ومخدوش‌و یا اینکه بعد از موعد مقرر برسد ترتیب اثر داده نخواهد شد .

۸–شهرداری بمنظور پیشرفت کار حداکثر ۵ر۷ درصد از مبلغ قرارداد را به عنوان پیش پرداخت در برابر تضمین بانکی و بقیه بهای کار را در صورتی که نقدا پرداخت‌ننمایند چهل درصد نقد و بقیه را به اقساط با ربح ۱۲ رصد در سال پرداخت خواهدنمود.

۱۰– هزینه نشر آگهی و مالیات و عوارض به عهده برنده مناقصه است .

۱۱– هنگام عقد فرارداد معادل ۱۰ درصد مبلغ مورد پیمان بمنظور تضمین حسن انجام کار از پیمانکار تضمین نامه بانکی یا اسناد خزانه به عنوان سپرده‌دریافت . بدیهی است با این‌ترتیب سپرده مندرج در ردیف ۳ بالا آزادخواهد شد .

۱۲– سایر اطلاعات و جزئیات مربوط به معامله در اسناد مناقصه ذکر گردیده که پیشنهاد دهندگان میتوانند برای دریافت‌آن به شهرداری یا دفتر مهندسی فرمانداری کل یزد مراجعه نمایند .

شهردار یزد . ه‍وید علائی

کارخانجات سعادت نساجان یزد پیروزی بزرگ و حاکمیت قاطع ایران را بر منابع نفتی جشن گرفت

دراجرای نیات عالیه شاهنشاه آریامهر این کارخانه باسرمایه ۵۰۰ میلیون ریال نسبت به مدرنیزه کردن ماشین آلات ریسندگی و بافندگی خود اقدام کرده است .

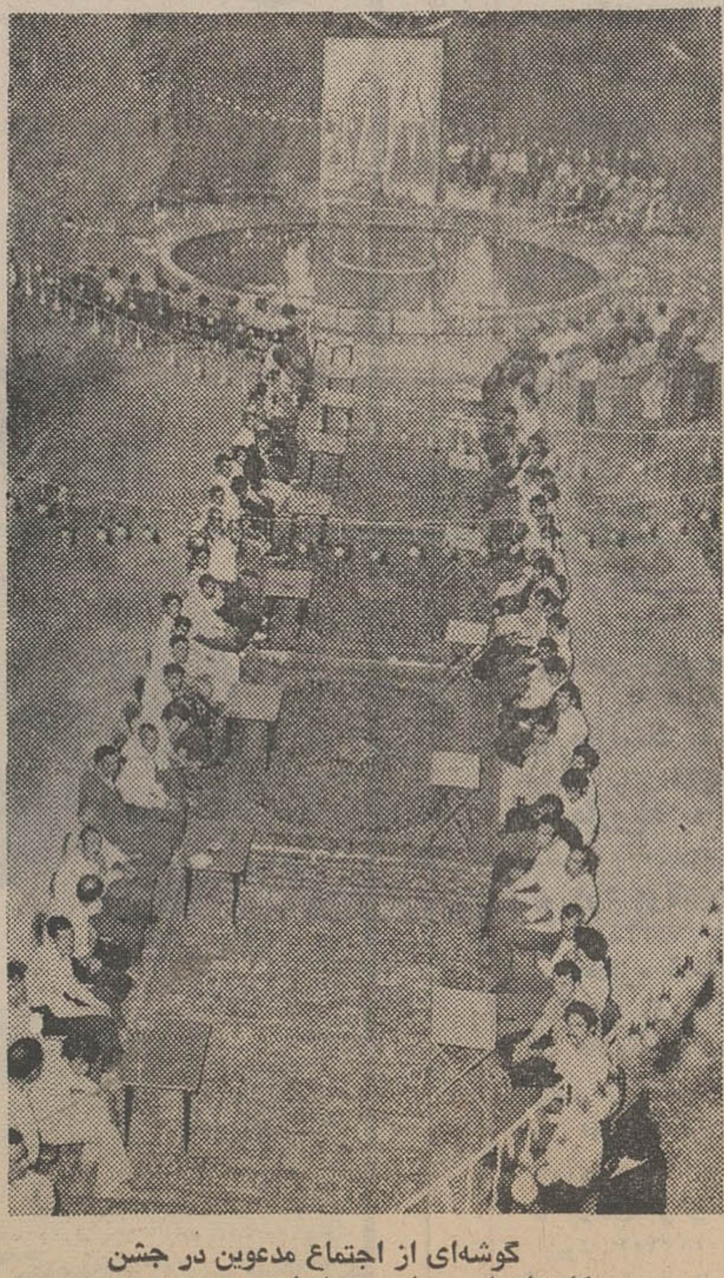

گوشه‌ای از اجتماع مدعوین در جشن کارخانجات سعادت نساجان یزد .

صحنه‌ای پرشکوه از جشن مجلل پیروزی و حاکمیت ایران بر منابع نفتی کارخانجات سعادت نساجان یزد بمناسبت

بنا بر اراده اعلیحضرت همایون شاهنشاه آریامهر در مورد حاکمیت و استیفای کامل ایران از منابع نفتی و پیروزی بزرگ ملت ایران ، مردم یزد بخصوص کارگران شاهدوست‌وفعال یزد همصدا با سایر هموطنان عزیز ایرانی مراتب فداکاری و حق شناسی خود را نسبت بشاهنشاه آریامهر ابراز داشتند از جمله سندیکای کارگران کارخانجات سعادت نساجان یزد وابسته به حزب ایران نوین بودند که مراسم پرشکوهی را با حضور فرماندار کل یزد ، روسا چند تن از روحانیون و جمع کثیری از طبقات مختلف مردم و کارگران برپا نمودند .

در اجرای این مراسم ، پس ازسلام شاهنشاهی ، نماینده کارگران با عرض خیر مقدم خطابه‌ای مبنی بر ابراز جان بازی وحق شناسی کارگران کارخانجات سعادت نساجان یزد ایراد و آنگاه آقای محمد حسن تبریزی زاده مدیر عامل کارخانجات سعادت نساجان یزد با عرض تشکر از حضور مدعوین طی بیانات مهیج خود اظهار داشتند پیروزی مسرت بخش ایران در امر حاکمیت کامل ایران بر منابع نفتی یکی دیگر از اثرات انقلاب مقدس شاه و مردم است و باید بعرض برسانم ، ثبات‌سیاسی و اقتصادی و موقعیت‌ممتاز جهانی ایران همه در اثر وجود مبارک شاهنشاه آریامهر و تدابیر خردمندانه و تلاش خستگی ناپذیر معظمله بوده که موجب سر بلندی و افتخارات بیشتر ایران و رفاهیت ملت می شود .

آقای تبریزی زاده گفتند : باتقدیم لایحه جدید نفت به مجلس شورایملی و تصویب آن که حاکی از لغو قرارداد با کنسرسیوم نفت و بدست گرفتن تمام حقوق و منافع نفت ایران (از مرحله استخراج تا فروش آن است) و اعلام آن وسیله رادیو و جراید ، شور و هیجان بی سابقه‌ای در سراسر کشور ایجاد و مراسم سرور و شادمانی برپا گردیده است و این کارخانه مفتخر است بمناسبت پیروزی بزرگ ایران در صنایع نفت ، این جشن پرشکوه را برگزار و و مراتب سپاس و حق‌شناسی کارگران را به پیشگاه مبارك‌شاهنشاه آریامهر معروض دارد .

•

مدیر عامل کارخانجات سعادت نساجان یزد سپس نسبت به تحول و تحرک کارگاه خود اشاره نموده اظهار داشتند : در اجرای یکی از منویات‌عالیه رهبر عالیقدر و عظیم‌الشان ایران درامر ترقی وپیشرفت و تکامل صنعت‌و‌مدرنیزه کردن کارگاه ها ، کارخانه سعادت نساجان یزد موفق شده است از بدو انتخاب اینجانب بمدیریت عامل آن‌تاکنون بیش از ۵۰۰ میلیون ریال بر سرمایه سابق کارخانه افزایش داده و ماشین آلات جدید ومدرن خریداری و نصب و قریبا این تاسیسات و ماشین آلات عظیم ریسندگی و بافندگی مورد بهره‌برداری قرار خواهد گرفت و بیش از ۱۲۰۰ نفر کارگر با استفاده از مزایای کامل قوانین‌کاروامور اجتماعی بهره‌مند شده و خواهند شد .

سپس آقای سینا فرماندار کل یزد طی بیانات پرشور خود ، فلسفه خلع ید از کنسرسیوم نفت را بیان داشته و از ابراز احساسات شاهدوستی ومراتب حق شناسی کارگران عزیز تشکر نمودند و گفتند .

با استماع از گزارش قرارداد جدید نفت از رادیو که متضمن تامین منافع مادی و معنوی و حاکمیت کامل ایران بر نفت بود ملت ایران غرق در سرور و شادمانی شد و مراتب سپاس و حق شناسی خود را بهر طریق وبهر عنوان که امکان داشت به پیشگاه مبارک شاهنشاه آریامهراعلام داشتندونمونه‌اش انعقاد چنین جشن پرشکوهی در این کارخانه است که بطور یقین روز ها و هفته ها در کارگاه ها ادامه دارد و من در اینجا از خدمات صادقانه و فعالیت چشمگیر آقای تبریز–زاده مدیر عامل کارخانه سعادت نساجان نسبت به نوسازی و مدرنیزه کردن و افزایش سرمایه‌کارگاه وبرگزاری این چنین‌مراسم شکوهمند و پذیرائی گرم کارگران عزیز تشکر می کنم و احساسات پرشور و مراتب فداکاری و حق شناسی کارگران بشرفعرض همایونی خواهد رسید .

•

فرماندار کل یزد در خاتمه بیانات خود گفتند ، امیدوارم در سایه توجه و عنایات خاص شاهنشاه آریامهر بهروزی و پیروزی کاملتر و رفاهیت بیشتر نصیب ملت حق شناس و شاهدوست ایران بشود ...

بعد برنامه های هنری جالب توجهی وسیله چند نفر از کارگران هنرمند کارخانه سعادت نساجان یزد اجرا و پذیرائی گرم و صمیمانه بعمل آمد و مدعوین در میان ابراز احساسات شاهدوستی کارگران مجلس جشن را ترک نمودند .

آقای تبریزی زاده مدیر عامل کارخانه سمت چپ به فرماندار کل یزد و ۲ تن از روحانیون خوش آمد می گوید .

قبول شدگان مدرسه عالی بازرگانی

اسامی قبولشدگان و ذخیره‌های مسابقه ورودی دوره شبانه مدرسه عالی بازرگانی

مرتضوی علی ، رضوانی بادلی عباسعلی ، جوادزاده موحد غلامحسین ، مدبردباغ‌روح‌انگیز، فانیان محمود ، نجومیان‌بهروز، امیرکیایی نوشیروان حاجی حسینی مسکر محسن،صابریان علی محمد، پوربزرگی‌لنگرودی سعیده ، شریفی فاطمه ،دروگر علی ،برزنده سیدابوالقاسم ، آقایی‌تقلیدآبادی زنیال، نوروزی اشرف ، هوشمند محمدباقر ، داودپور عبدالرحیم ، حسین دوستفومنی محمد رسول ، مانی قلم شیرین ، امجدی سیامک، قاسمی عباس، محمدی‌نیاسیاوش، سید صالحی محسن ، عبدالهی مرتضی ، کاوندی ایرج ،بهمرد محمد مهدی ، عطایی‌فردیهروز، شاهمیری فرهاد ، لاری‌زهره ، صفائیان فاطمه ، فلورا ،نجفی مهی سکینه ، پایدار حسینی بهروز، میرمجربیان سید علی ، حسینی نسب سید فاطمه،سعادت پی اسماعیل ، الکساندی‌نوریک، پاینده‌دوست ماسوله عباسی ، ترشیزی بهمن ، جباری حسن ، حیدری مریم،حمیدی‌سیدمحمد، یزدگرد غلامعلی ، داودی‌سبزوار فریدون ،ضیایی رکابدارکلایی سیده مریم،اسماعیل زاده‌کبرا، اسماعیلی حسین ، یعقوبی نژاد مسعود ، اتابکی ناصر ، نجفی مهوش ، افشاری‌مهر علیرضا ، وکیلی‌پناه سیدمحمدعلی ، خلاق دوست عنایت‌اله ، خادمی‌پور محمدتقی ، محمودیزاده شهناز، دژم‌تباه‌فاطمه، حبیب‌اله محمدعلی، ناصرزاده محمدعلی ، ولیدی مسعود، ادیبی‌ابوالقاسم، دزفولیان همدانی نزهت ، نقاش‌پور مهشید، برخورداریان شهناز، اسحقی‌سید محمدشریف شمس‌الدین ، عبداله زاده‌نوری حسین ، بهزاد زنوری رضا ، بهدادمحمدرضا ، ستارپور عبدالحسین ، سلجوقی فاطمه ، محب‌ارنگه میترا ، صالح‌پورجم فرح‌سیما ، تابش مهوش ، عنقایی رشیقه ، معافی ملایری هاییده ، فرجادفرد محمد ، شجاعی محمد رحیم ، دزفولی مهرانگیز ، حاجی عباسی فاطمه ، عابدزیان محمد حسین، الهامی‌سیدحسن، رستگار نیاکی منوچهر ، رحمتیان حسن، مهدوی‌عادلی حمیدرضا ، عبدالهی احمد، یوسفی فاطمه ، شجاعی باغینی ایران، سرشار بیدختی عبدالمحمد ، زارعی عذرا ، ترک قشقایی محمدعلی ، عاملی‌زمانی احمدعلی، تحویل‌زاده محمدکمال، صامنی‌ذبیح‌اله ، نهاوندیان گیتی، حاجی‌طاهری میترا ، درگاهی شهلا ، لشگری لیلی ، علی‌اکبری فرهاد ، شهباززاده‌افشار ، بدیعی ارانی ناهید ، میاه نهری فریدون ، اردوخانی ناهید ، کشاورزیان دینیار ، یونسی فریبرز ، عباسعلی پور زنجانی سیمین ، حاجی صادقی حسن ، اسلامی شهلا ، جهانی صدیقه، اوصانلوی محبوبه ، اکبری عبدالحسین ، نجفی عربصحار امیر محمود ، قاجار خسروی بهرام ،فراستوند اسداله ، تصدیقی شهره، کیانی‌لاریجانی منصور ، یگانگی عباسی‌محمود، بیگدلی ماهرو،حجی علی‌اصغر، شاه‌بختی حمیده ، همیرچیان ژرژ ، زنوزی زاده محمدحسین‌و محمدی جوزدانی احمد .

اسامی ذخیره‌ها

ابراهیمی عبدالرضا ، صحت حمزه ، جوهری جوان احمد ، محمدی خواجکینی اسماعیل ، فولادپور فریدون . کریمی فاطمه ، حسن زاده جعفر، نعیمی علی ، اسایش سودابه ، برهانی سید اسداله ، ملکیان نوبران عبدالعلی ، توکلی کشه‌علی ، فرهاد ابوالفضل ، شاهی شهلا، شاهمرادی شعبان ، پورمنزه جلیلی فرح ، شاملو شهلا ، شریعت پناهی سید مجتبی ، عزمی امیر علی،قزوینی‌سودابه، بجان‌پور کبری،علیزاده‌طباطبائی سید محمود ، آریان یحیی ، دوراندیش غلامحسین ، نیکو نصیری مهین .

ابراهیمی‌پور فاطمه ، شیروانی فیل‌آبادی غلامحسین ، شامیریان رفاییل ، یغمایی شعله ، جمیلی شبستری حسن . نجفیان مینو، وزیری افغانی حسن، محرابی صیاد محله غلامحسین . موسوی اعظم‌السادات . ابراهیمی ناهید. کازرانی پروین . خشنودفشندی پروین . مفید هوشنگ . سلمانیان محمدآقا .عطرچی محمد. نام‌آوری علی. مجتهدی‌جمشید. بهبهانی‌راد غلامحسین. کرم سلطانی مصطفی. منقادمینا. کیوانی پرویز. مسگری ستار. کرمی فاطمه. نادری‌مرتضی. احمدخان افشار نرجس . میرزا علیخانی افسانه . مقدسی ریسه رحمت‌اله . انیسی جعفر . رضایی انواری‌محمدرضا.خواجه‌زاده‌فریبا. تودەزعیم محمد حسن. قربانی‌علی. ناصر شریعتی داود. معصومی حسین . تعالیمی محمدتقی . میر محمد صادقی‌زهرا. ربانی‌فر ناصر. بکاییان اکبر. پهلوانی علمداری جمشید . عصری‌نوبر هاشم. نوید مرتضی . دبیری عنایت . خادم جواد . علی‌پناهی علی . اصلانی املی‌پوران . آشتیانی عراقی اسماعیل. پورلشگریان مهدی . طاهرپور حسین . میرخلیل‌زاده ارشادی منصور. سلیمان‌نژادعباس. یوسفی ریزی محمدتقی ، ماکولانی فاطمه صغری . آزادی نمین عالیه، بلداجی اسداله ، یادگار نعمت‌اله.

قبول شدگان دانشکده هنرهای زیبا

اسامی قبولشدگان مسابقه ورودی رشته معماری دانشکده هنرهای‌زیبا دانشگاه تهران

امروز اسامی قبولشدگان کنکور رشته معماری دانشکده هنرهای زیبادانشگاه تهران‌باین شرح اعلام شد.

صدیقه‌شادی ، فرهادطوسی فرهاد سنازمند ، علاءالدین ـ حاجی‌لو ، آذر دخت‌ـ میر عمادی ،شهره ـیگانه،همایون‌ـ نوذری ، اردشیر ـمحمودیان اصفهانی،محمدکاظم* نصیری، افشین ـ بهجی ، فریور ـ تاجبخش ،شهرام ـ سردادور، فرزانه ـاستپانیان ، آرلن ـ کورس، ناهید ـ تیزقلم‌نوزی، سینا ـمظفریان ، محمودـپیر، حسن‌کسری ـ ناصر،شهریار‌ـ مهدوی ،اردشیر ـبوذجمهری، عبدالرضا ـ صمیمی ، منصور‌ـ رحمانی ، کامران ـ آرمین ، جمشید ـ فرزان ، محمد ـ ابوهادی ، حمید ـ سادات ، میرمحسن ـ کاشیگر ، مدیا ـ جلوه ،مجید ـ هوشیارحسینی، سید مسعود*شاهرکنی ، سید عزیزالله ـقاضی وکیلی ،ایرج‌ـ بصلی ، آنا ـشاپور، فرهاد ـ خانیکی ، محمد رضا ـ عباس زاده ، سعید ـ خواجه‌نصیری فرداد ـ میرزاحسابی ،جهان شاه ـ هاشمیان ، مسعود ـ سمیع ، فرزاد ـ دانشپور ، سید عبدالهادی ـ فخری نوسکی ، ولی‌الله ـ محسنی پور ،کورس ـ بنیادی ،ناصر‌ـ عینی‌فر،سعید‌ـدبیری،سقراط‌ـ سپهری، حمیدرضا ـ معتمدی، محمدناصر ـ شیروانی،بهنام‌ـ تیرداوری ، ناصر ـ درودی آهی ، سیامک ـ نراقی ، مصطفی ـ داور پناه ورنوسفادرانی.سیامک‌ـارونقی جدید ، بهروز ـ قراچه‌دانی ، محمد آقا ـتبریزی ، سوسن‌ـ خضرائی ، فرزین (عبدالله)ـ صنایعی ، مسعود‌ـطهماسبی، رضا ـ صدری ، مسعود ـ صمیمی ، افشین ـ مجرب ، میرهاشم ـسرحدی، علیرضا ـ مشیری همدانی ، بهارـنبوی ، سعید ـ بیژن ، محمدـفلامکی اول،محسن‌ـ باستانی پاریزی حمید.

اسامی کسانیکه جلوی نام آنان با علامت ستاره مشخص شده است‌باید در کلاس‌آمادگی زبان انگلیسی که در تابستان جاری درمرکز زبانهای‌خارجی دانشگاه تهران تشکیل میگردد شرکت نمایند .

شرط‌بندی برای مرگ!

بقیه از صفحه ۵

کامیون نرخ ندارد!

مطلب دیگری که میخواهم عنوان کنم ، درباره راننده‌ای است که در راه‌اصفهان خوابیده‌بودو هدایت کامیون را به‌خواهرزاده ۱۵ ساله‌اش سپرده بود .مسلما این راننده ۶۰ـ۵۰ ساله که‌پس از سالها رانندگی در جاده ها وسالهاخون‌دل خوردن، کامیونی خریده است ، هم به جان خود علاقمند است ، هم به جان خواهرزاده‌اش ،هم به کامیونش که‌وسیله ارتزاق‌خودوخانواده‌اش است . اما چرا همه اینها را نادیده می گیرد و خودش در کامیون می خوابد و هدایت کامیون را به پسربچه‌ای ۱۵ ساله می سپارد ؟

اجازه بدهید علتش را توضیح بدهم :

این راننده نمی تواند حتی دو ساعت کامیونش را در نقطه‌ای متوقف کند وبخوابد ، ومجبور است ترتیبی بدهد که‌کامیونش شب‌وروز مشغول‌کار باشد ، در نتیجه وقتی خوابش می گیرد ، باز نمی تواند کار را تعطیل کند ویك پسربچه را پشت کامیون می نشاند . چرا ؟ چون خرج‌او زیاد است ، خرج کامیون زیاد است ، کامیون را به قیمت گرانی خریده است ، اگر کم کار کند ، نمی تواند اقساط کامیون را بدهد ، با هراشکال کوچکی که در کامیون پیدامی شود ، او مجبور است یك‌یاچند قطعه یدکی رابه قیمت سرسام‌ـ آوری بخرد .

و خلاصه این راننده ، هرچه میدود ، به گرد پای نمایندگان فروش کامیون و قطعات یدکی آن نمیرسد .

در این مملکت برای همه چیز نرخ تعیین شده ، جز برای کامیون و قطعات یدکی آن . هر وقت ارز بالا میرود ، نرخ کامیون و قطعات یدکی هم بالا میرود ، اما وقتی ارز پائین می‌ـ آید ، دیگر گران کنندگان قیمت کامیون و قطعات یدکی نرخ را پائین نمی‌آورند . چرا ؟

یک نفر وقتی میخواهدکامیون بخرد ، بایستی برود و مدت ها دنبال حواله خرید کامیون‌بگردد، اول ۵۰ هزار تومان به دلال بدهد ، بعد هم یک قرارداد سفت و سخت‌امضاء کند وهرچه گفتند و هر شرطی قائل شدند دم نزند ، هم چك بدهد ، هم سفته ، هم تضمین ، و تازه‌اگر هم یک قسط عقب بیفتد معلوم نیست با او چه خواهند کرد ، اینهاست که راننده را وادار میکند از جان شیرین خود نیز چشم بپوشد ، سریع براند ، خواب‌آلوده براندوتازه وقتی‌هم خواب او را از پا انداخت ، بچه ۱۵ ساله‌ای را پشت ماشین بنشاند . واقعا وقت آن است که هم وزارت اقتصاد ، هم‌اتاق اصناف در این مورد چاره‌ای بیندیشد و برای کامیون‌وقطعات یدکی آن هم نرخ ثابتی تعیین کند .

کمبود راننده

اما موضوع مهم دیگر کمبود راننده است . اتوبوسی که با آنهمه مسافر به مشهد میرفته ، باید دوراننده میداشت . اما چرا اتوبوسها دو راننده ندارند ؟ برای اینکه دچار کمبود راننده پایه یک هستیم . چرا راننده پایه یک کم است ؟ برای اینکه در دادن گواهینامه پایه یک، سختگیریهای شدید و گاهی بی‌ـ مورد میکنند . البته سختگیری در این مورد ، تا حد معقول و منطقی‌اش ، برای حفظ جان مسافر ضروری است ، ولی نه این نوع سختگیریها .

مثلا الان هزاران نفر داوطلب دریافت گواهی نامه پایه یک هستند که در امتحان فنی‌سالها است درجا میزنند . بنظر من این امتحان فنی . به این شکل امروزه دیگر ضرورت ندارد .

این امتحان در زمانی تصویب شده بودکه‌امکانات امروزوجود نداشت ،و راننده مجبور بود وقتی اتوبوس در بیابان دچار نقص فنی میشود ، آستین ها را بالا بزند ، یک تنه موتور را باز کند و مشغول تعمیر آن شود ، ولی امروز دیگر لازم نیست راننده ، از عهده تعمیر موتور هم برآید . چون من که یک مالک هستم به هیچوجه به راننده اجازه نمیدهم یک پیچ کامیون یا اتوبوسم را باز کند و ببندد .

دنباله مباحث‌این میزگرد را در شماره فردا مطالعه‌فرمائید

در حضور والاحضرت غلامرضا پهلوی

کارگران ، عالیترین سپاس خودرا نسبت به‌رهبرعالیقدر ایران ابراز داشتند

در عکس بالا امیر قاسم معینی وزیر کار- مهندس شیبانی استاندار مازندران ـ خانم معارفی معاون وزارت کار و جواد کلهر مدیرکل‌تربیت بدنی وتفریحات سالم‌وزارت کار در التزام والاحضرت دیده می‌شوند .

کارگران ، عالیترین سپاس خود را نسبت به رهبر عالیقدر ایران ابراز داشتند .

پیش ازظهر چهار شنبه والاحضرت شاهپور غلامرضا پهلوی ریاست کمیته ملی‌المپیک ایران‌وریاست شورایعالی‌ورزش و تفریحات سالم کارگران‌ایران از استراحتگاه کارگران در محمود آباد بازدید کردند . در این بازدید آقای امیرقاسم معینی وزیر کارو اموراجتماعی، استاندار مازندران ، معاون امور اجتماعی وزارت کار ، نمایندگان کارگران در مجلس شورای‌ملی، عدهای ازشخصیت های مملکتی و همچنین مدیرکل تربیت بدنی و تفریحات سالم کارگران حضور داشتند .

ابتدا وزیر کار واموراجتماعی ضمن عرض‌گزارش طی‌سخنانی اظهار داشت : امروز کارگران سراسر کشور بمناسبت مالکیت تام و تمام ایران در صنایع‌نفتی خود غرق در شادی و شعف هستند و در دور ترین نقاط کشور با برپا کردن تظاهرات پرشکوه عالیترین سپاس‌خود را به‌پیشگاه رهبر عالیقدر شاهنشاه آریامهر ابراز می دارند و طی تلگرام‌های‌متعدد استدعاکرده‌اند که مراتب جانبازی و سپاس بی‌پایان آنان بشرفعرض‌مبارک همایونی برسد .

در این موقع والاحضرت در اجتماع پرشوری که در محوطه استراحتگاه برپا شده بودشرکت کردند .

در این اجتماع نمایندگان کارگران طی سخنان مبسوطی استیفای حقوق ملت ایران را در مالکیت صنایع نفتی تحت رهبری های داهیانه شاهنشاه آریامهر ستوده وگفت: که ما کارگران سراسر کشور حاضریم تا آخرین قطره خونمان را در راه نیات عالیه شاهنشاه‌آریامهر نثار کنیم .

آنگاه والاحضرت و همراهان ضمن بازدید از قسمت های مختلف استراحتگاه ناهار را باکارگران صرف نمودند. سپس چند برنامه‌هنری وسیله‌کارگران هنرمند اجرا شد . در پایان والاحضرت شاهپور غلامرضا پهلوی در میان ابراز احساسات شدید کارگران‌نسبت به‌شاهنشاه آریامهر استراحتگاه محمود آباد را ترك کردند .

آگهی پذیرش هنرجو دردانشسرای هنر

وزارت فرهنگ‌و هنر و وزارت آموزش و پرورش بمنظور تربیت معلم هنری برای مدارس کشور درسال تحصیلی ۵۳ـ۵۲ تعدادی هنرجوی دختر و پسر از طریق مسابقه ورودی می‌پذیرد.

الف ـ شرایط نام نویسی

۱ـ داشتن کارنامه قبولی سوم متوسطه
۲ـ داشتن استعداد ، اطلاعات هنری و تناسب اندام
۳ـ حداقل سن ۱۵ و حداکثر ۱۷ سال

ب ـ مدارک لازم برای نام نویسی

۱ـ دو برگ رونوشت یا فتوکپی شناسنامه
۲ـ دو قطعه عکس ۴×۶
۳ـ فیش پرداخت ۳۰۰ ریال بابت حق‌الثبت به حساب شماره ۱۹۰۶ بانك ملی ایران شعبه کوروش جاده قدیم شمیران

تاریخ مصاحبه و آزمایش ۲۱ تا ۲۵ شهریور ماه ۱۳۵۲ خواهد بود بدانش آموزانی که در مصاحبه و آزمایش ورودی پذیرفته شوند در طول مدت تحصیل کمك هزینه مناسبی دریافت خواهند داشت و پس از موفقیت در امتحانات نهائی و اخذ دیپلم و گذراندن دوره خدمات اجتماعی (برای دختران) ووظیفه عمومی(برای پسران) استخدام خواهند شد . داوطلبان واجد شرایط میتوانندبرای ثبت نام واخذ اطلاعات بیشتر از بیستم تیر ماه لغایت دهم شهریور ماه جاری همه روزه از ساعت ۸ الی ۱۲ بدفتر دانشسرای هنر واقع در جاده قدیم شمیران ـ باغ صبا . خیابان ملك . پلاك ۱٫۸۰ یا تلفن ۷۶۲۵۸۶ مراجعه نمایند . م الف ۷۱۴۸

از آقای بحرینی خبرنگار اطلاعات در بندر بوشهر

بزرگداشت سال ورزش در بندر بوشهر

آقا ی‌اردشیری سرپرست تیم فوتبال جوانان باشگاه ایران‌جوان کاپ قهرمانی فوتبال جوانان جام والاحضرت همایون ولیعهد را دردسته «آ» از آقای‌حقیقی فرماندارکل دریافت میدارد . در عکس آقای صمیمی رئیس تربیت‌بدنی بندربوشهر دیده میشود.

بمنظور توسعه و گسترش ورزش به پیشنهاد آقای‌صمیمی رئیس قسمت تربیت بدنی بندر بوشهر و مساعدتهای آقای حقیقی‌فرماندار کل بندربوشهر، جلسه‌ای در فرمانداریکل تشکیل گردید . در این جلسه آقای قلی‌پور فرماندار شهرستان و معاون فرمانداریکل پیرامون اهمیت ورزش سخنانی ایراد کرد . حاضرین در جلسه متفقا آمادگی خود را برای همکاری اعلام که در نتیجه مقرر شد .

۱ـ آقای ارسلان نصری شهردار بندر بوشهر باندازه کافی زمین برای احداث‌میادین ورزش در اختیار تربیت بدنی بگذارد.وهزینه‌برگزاری‌مسابقات فوتبال جام‌والاحضرت همایون ولایتعهدرا در گروه (ب)پرداخت نماید همچنین پیشنهاد نمودند بمنظور قدردانی از افرادیکه باین‌منطقه‌خدماتی انجام داده‌اند مسابقات ورزشی بنامشان‌برگزار گردد افراد پیشنهادی ایشان به ترتیب .

۱ـ آقای حقیقی فرماندار کل بندر بوشهر .

۲ـ آقای مهندس زند فرماندار کل اسبق .

۳ـ آقای حاج علی‌اکبرمهربان رئیس اطاق بازرگانی‌که مقدمات کار وسیله تربیت بدنی محل فراهم شد آقای مهندس‌فرهومند از طرف شرکت تسا زمین‌فوتبال استادیوم را بنحوی تسطیح نموده که در زمستان آب فرا نگیرد و زمین مزبور هم‌اکنون آماده بهره‌برداری است .

۴ـ آقای عبدالحسین محمدیان هزینه برگزاری چهار دوره مسابقات ورزش را از طرف باشگاه لاینز پرداخت بنماید.

۵ـ آقای علی‌اکبر مهربان یک تخته تشك کشتی خریداری و در اختیار تربیت بدنی قرار داده است .

۶ـ آقای عبدالحسین دشتی از طرف کارخانه ریسندگی اعتمادیه هزینه انجام یك دوره مسابقه بسکتبال را پرداخت مینماید.

۷ـ آقای مهندس میناسیان ضمن احداث‌یک زمین‌بسکتبال هزینه‌پنج‌دوره مسابقات‌ورزشی راپرداخت خواهد نمود.

۸ـ آقای ذوالقرنین ازطرف خودو شرکت‌ایران سابتامبلغ پنجاه هزار ریال جهت تهیه جوائزمسابقات‌جام والاحضرت همایون ولایتعهدبه تربیت‌بدنی پرداخت نمود.

در سالهای گذشته ازبندر بوشهر تنها درورشته فوتبال ورزشکاران به‌مسابقات‌قهرمانی کشوراعزام میشدند، اقداماتی انجام شد که درسال ورزش تیمهای کشتی‌جوانان ـ کشتی آزاد ـ شطرنج جوانان ـ شطرنج آزاد ـ دو ومیدانی‌ـ یکس ـ به‌مسابقات قهرمانی کشور اعزام وبزودی تیمهای بسکتبال ـ دو و میدانی ـ وزنه‌برداری فوتبال جوانان ـ فوتبال باشگاهها و ژیمناستیک به‌مسابقات‌قهرمانی کشوراعزام خواهد شد . امسال جمعا ۶۶ تیم در مسابقات جام والاحضرت همایون ولایتعهد شرکت نموده‌اند سال گذشته ۱۳ تیم شرکت داشته‌اند که همگی‌درشرایط خوب‌مسابقات خودرا به پایان رسانیده و مسابقات گروه (ب) با شرکت ۲۳ تیم‌از محلات بندر بوشهر روز شنبه ۲۳٫۴۵۲ باتشریفات خاصی با حضور آقای حقیقی فرماندار کل بندر بوشهر و روسای ادارات‌دولتی و بیش از چهار هزار نفر تماشاچی پس از مراسم رژه شرکت کنندگان که با دسته موزیک پایگاه دریائی بندر بوشهر همراهی میشد شروع گردید.

بندربوشهر ـ عبدالعلی بحرینی آ ـ ۲۹۶۰۰

برنامه شب سینما
کسری دزدبغداد

برنامه سینماها

تماشای فیلمهائیکه با علامت (×) مشخص شده است برای اشخاص کمتر از ۱۸ سال ممنوع میباشد.

★ اولین شب آرامش (×) رنگی ـ آلن‌دلون
تراس آتلانتیک ۸ ـ ۱۰

★ اشگها و لبخند ها ـ رنگی ـ جولی‌اندروز
تخت‌جمشید (۴۳۵۵۰) ۱۱ـ۳ـ۳۰٫۶ـ۱۰

★ باهرضربه یك‌شیطان‌ـ رنگی‌ـ فلوریندا بولکان
ریولی (۷۵۷۷۷۷) ۱۱ـ۳۰٫۳ـ۳۰٫۵ـ۷٫۳۰ـ۹٫۳۰

★ برهنه می‌بینم (×) رنگی ـ نینومانفردی
آتلانتیک (۶۲۷۱۷۱) ۱۵٫۱۱ـ۳۰٫۳ـ۳۰٫۵ـ۷٫۳۰ـ۹٫۳۰

★ بادبادك رهاشده ـ رنگی ـ آشاپارك
حافظ (۳۹۱۰۷۴) ۳۰ـ۱۰ـ۱ـ۳۰٫۳ـ۶ـ۸٫۳۰

★ ببوس ولی گازم نگیر ـ ۷ مرد بی‌آرام
ستاره (۵۳۹۷۲۱) ۳۰ـ۱۰ـ۲۰٫۱۲ـ۲ـ۴ـ۵٫۳۰ـ۷٫۳۰ـ۹

★ بابا نان‌داد ـ بیك ایمانوردی ـ سپیده
مازستیك (۶۶۸۴۶۱) ۱۱ـ۳ـ۵ـ۱۵ـ۷ـ۹٫۳۰

★ ۵ نخاله ـ رنگی ـ گروه شارلو
پولیدور (۴۲۶۳۱) ۳۰٫۱۱ـ۳۰ـ۳۰٫۵ـ۷٫۳۰ـ۹٫۴۵

★ پنجه های پولادین ـ سینما سکوپ ـ رنگی
گلدیس (۶۲۸۷۱۳) ۳۰٫۱ـ۳۰ـ۳ـ۳۰٫۵ـ۷

★ تصویر گناهکاران ـ سینما سکوپ ـ رنگی
پارك (۳۱۹۶۳۷) ۹ـ۱۱ـ۱ـ۳ـ۵ـ۷ـ۹

★ تصویر التهاب ـ رنگی ـ آدولفوچلی
تاج (۳۱۳۸۶۴) ۱۵٫۱۰ـ۱۵٫۲ـ۱۵٫۴ـ۱۵٫۶ـ۱۵٫۸ـ۱۰

★ جمعه سیاه ـ رنگی ـ ژان‌لوئی‌ترن‌تینیان
شهرفرنگ (۶۲۷۶۲۸) ۱۵٫۱۱ـ۳ـ۱۵٫۵ـ۷٫۳۰ـ۹٫۴۵

★ چشمان ـ رنگی ـ مالاسینها ـ دراندرا
اسکار (۹۲۰۸۸۸) ۹ـ۱۱ـ۱ـ۳ـ۵ـ۷ـ۹

★ چیچو و فرانکو و ماشین سحرآمیز ـ رنگی
ایفل (۳۱۱۴۷۷) ۱۰ـ۱۲ـ۲ـ۴ـ۶ـ۸ـ۱۰

★ حماسه جوهیل ـ رنگی ـ تامی برگرن
شهرقصه (۶۲۷۲۹۰) ۱۱ـ۲ـ۴ـ۶ـ۸ـ۱۰

★ حریص ـ بیك‌ایمانوردی ـ سیمین غفاری
آسیا (۴۲۹۰۹) ۱۱ـ۱ـ۳ـ۵ـ۷٫۱۵ـ۹٫۳۰

★ خصادت ـ راجندراکومار ـ مالاسینها
دنیا (۳۹۳۸۱۲) ۳۰ـ۱۰ـ۱ـ۳ـ۵ـ۷ـ۹

★ حرفه‌ای‌ها ـ رنگی‌ـ برت‌لنکستر ـ لی‌مارووین
برلیان (۳۹۳۵۳۵) ۹ـ۱۱ـ۱ـ۳ـ۵ـ۷ـ۹

★ خوشگذران ـ وحدت ـ پوری‌بنائی
تراس اونیورسال ۸ ـ ۱۰

★ دالاهو ـ رنگی ـ بهروز وثوقی
ادئون (۳۱۸۱۱۸) ۳۰ـ۱۰ـ۲۰٫۳ـ۲ـ۴ـ۳۰٫۶ـ۸٫۳۰

★ دزد بغداد ـ رنگی ـ سابو
کسری (۸۲۶۹۳۹) ۳۰ـ۱۰ـ۲ـ۴ـ۶ـ۸ـ۱۰

★ دختر له شده (×) رنگی ـ مادلین‌هیند
بولوار (۶۶۰۲۹۲) ۱۱ـ۲ـ۴ـ۶ـ۸ـ۱۰

★ دو برادر قهرمان ـ سینما سکوپ ـ رنگی ـ
سانترال (۹۲۸۶۸۶) ۱۱ـ۱ـ۳ـ۵ـ۷٫۱۵ـ۹٫۳۰

★ رویال (۸۲۹۷۸۵) ۱۰ـ۱۲ـ۲ـ۴ـ۸ـ۱۰

★ متروپل (۳۱۹۴۱۰) ۳۰ـ۱۰ـ۲۰٫۳ـ۲ـ۴ـ۶٫۳۰ـ۸٫۳۰

★ دینامیت سیاه ـ رنگی ـ جیم براون
ری (۲۲۵۷۸) ۹ـ۱۱ـ۱ـ۳ـ۵ـ۷ـ۹

★ راز عقرب ـ رنگی ـ جرج هیلتون
مهتاب (۴۷۷۷۷) ۹ـ۱۱ـ۱ـ۳ـ۵ـ۷ـ۹

★ رگبار ـ پروانه معصومی ـ پرویزفنی‌زاده
دیانا (۴۷۲۶۵) ۲۰٫۱۱ـ۳۰ـ۳۰٫۵ـ۷٫۳۰ـ۹٫۳۰
تراس ۸ ـ ۱۰

★ راز عقرب ـ رنگی ـ جرج‌هیلتون
آریا (۳۱۹۸۸۴) ۹ـ۱۱ـ۱ـ۳ـ۵ـ تراس ۷٫۳۰ـ۹٫۳۰

★ زیباترین عشق ـ رنگی ـ هولیاکوچیت
کاپری (۹۲۸۴۰۱) ۱۱ـ۳ـ۵ـ۷ـ۹٫۱۵

★ سراب ـ ناصر ملك‌مطیعی ـ مرجان ـ شهلا
اروپا (۳۰۳۱۷۹) ۳۰٫۱۰ـ۳۰٫۲ـ۳۰٫۴ـ۶٫۳۰ـ۸٫۳۰
میامی (۷۵۴۳۲۹) ۱۱ـ۱ـ۳ـ۵ـ۷٫۱۵ـ۹٫۱۵
نیاگارا (۶۶۵۳۰۷) ۱۱ـ۱ـ۳ـ۵ـ۷ـ۹٫۱۵
الوند (۳۵۶۵۳۸) ۹ـ۱۱ـ۱ـ۳ـ۵ـ۷ـ۹
کیهان (۹۵۷۳۶۰) ۹ـ۱۱ـ۱ـ۳ـ۵ـ۷ـ۹
مارلیک (۹۶۳۶۱۶) ۳۰٫۱۰ـ۳۰٫۲ـ۳۰٫۴ـ۶٫۳۰ـ۸٫۳۰
ارانوس (۲۷۹۷۱) ۱۰ـ۱۲ـ۲ـ۴ـ۶ـ۸
سیلوانا (۳۹۳۷۷۷) ۳۰٫۱۰ـ۳۰٫۲ـ۳۰٫۴ـ۶٫۳۰ـ۸٫۳۰
سیلورسیتی (۸۶۱۲۰۵) ۳۰٫۱۰ـ۳۰٫۲ـ۳۰٫۴ـ۶٫۳۰ـ۸٫۳۰

★ سافو (×) رنگی‌ـ ماریناولادی ـ رنوورلی
امپایر (۶۲۳۹۴۲) ۱۵٫۱۱ـ۳۰٫۳ـ۳۰٫۵ـ۷٫۳۰ـ۹٫۴۵

★ شیطون شیطونها ـ رنگی ـ کرت‌راسل
سینه‌موند (۴۸۳۲۲) ۱۱ـ۱ـ۳ـ۵ـ۷ـ۹

★ شوهر قلابی ـ فخرالدین
فری ۳۰٫۱۲ـ۳۰٫۲ـ۳۰٫۴ـ۶٫۳۰ـ۸٫۳۰

★ صمد به مدرسه میرود ـ پرویز صیاد
اونیورسال (۹۲۶۹۵۳) ۱۱ـ۱ـ۳ـ۵ـ۷٫۱۵ـ۹٫۳۰

پاسیفیك (۷۵۳۳۱۱) ۳۰٫۱۱ـ۳۰٫۳ـ۳۰٫۵ـ۷٫۳۰ـ۹٫۳۰

ایران (۳۱۶۳۵۴) ۹ـ۱۱ـ۱ـ۳ـ۵ـ۷ـ۹

ساینا (۳۵۲۴۴۲) ۱۰ـ۱۲ـ۲ـ۴ـ۶ـ۸

تیسفون (۹۵۸۸۸۲) ۹ـ۱۱ـ۱ـ۳ـ۵ـ۷ـ۹

رنگین‌کمان (۷۵۶۷۶۰) ۱۰ـ۱۲ـ۲ـ۴ـ۶٫۱۵ـ۸٫۳۰

موناکو (۷۹۵۰۷۶) ۹ـ۱۱ـ۱ـ۳ـ۵ـ۷ـ۹

پرسپولیس (۵۸۱۰۸۳) ۱۰ـ۱۲ـ۲ـ۴ـ۶ـ۸

دریا (۷۹۱۷۴۶) ۹ـ۱۱ـ۱ـ۳ـ۵ـ۷ـ۹

کارون (۹۵۵۱۶۵) ۱۰ـ۱۲ـ۲ـ۴ـ۶ـ۸

آستارا (۸۷۴۰۲۲) ۳۰٫۱۰ـ۳۰٫۲ـ۳۰٫۴ـ۶٫۳۰ـ۸٫۳۰

★ طغیان خشم ـ دلاوران دژآتش
البرز (۳۰۴۲۵۸) ۳۰٫۸ـ۱۲ـ۳۰٫۳ـ۷ـ۸٫۳۰

★ عشق نامادری (×) رنگی ـ الجاندروری
رادیوسیتی (۴۳۳۲۰) ۳۰٫۱۱ـ۳۰٫۳ـ۳۰٫۵ـ۷٫۳۰ـ۹٫۴۵

★ قیصر ـ بهروز وثوقی ـ ملك‌مطیعی
تراس نیاگارا ۷٫۳۰ ـ ۹٫۳۰

★ کفاره گناه ـ رنگی ـ روبرت حسین ـ
گلدن‌سیتی (۶۶۳۲۶۹) ۳۰٫۱۱ـ۳۰٫۳ـ۳۰٫۵ـ۷٫۳۰ـ۹٫۳۰

★ کندی (×) رنگی‌ـ اواولین ـ ریچاردبرتون
سینماونگ (۶۸۴۱۱۶) ۳۰٫۱۱ـ۳۰٫۳ـ۳۰٫۵ـ۷٫۴۵ـ۱۰

★ کودك ـ سورج ـ جایاما ـ شیاما
همای (۳۱۱۶۶۹) ۳۰٫۱۰ـ۲۰٫۲ـ۳۰٫۴ـ۶٫۳۰ـ۸٫۳۰

★ گروگان ـ گریگوری‌پك ـ عمرشریف
پارامونت (۴۸۳۲۱) ۱۵٫۱۱ـ۳۰٫۳ـ۳۰٫۵ـ۷٫۳۰ـ۹٫۳۰

★ گاو ـ عزت‌اله انتظامی ـ علی نصیریان
تراس اروپا ۸٫۳۰

★ مارلینك ـ رنگی‌ـ عمرشریف ـ کاترین دونو
تراس امپایر ۸٫۳۰

★ ماروچه به جنك ـ رنگی ـ ویتوریو گاسمن
دیاموند (۸۲۸۴۰۰) ۱۵٫۱۱ـ۳۰٫۳ـ۳۰٫۵ـ۷٫۳۰ـ۹٫۴۵

★ مرد پولادین ـ سینما سکوپ ـ رنگی
براد (۷۵۳۳۸۲) ۹ـ۱۱ـ۱ـ۳ـ۵ـ۷ـ۹

★ معجزه قلب ها ـ منوچهر وثوق ـ فروزان
آسمان‌ابی (۳۹۲۶۶۸) ۹ـ۱۱ـ۱ـ۳ـ۵ـ۷ـ۹

★ ماسکاراد ـ رنگی ـ ماریزامل
پردیس (۳۰۴۲۵۹) ۹ـ۱۱ـ۱ـ۳ـ۵ـ۷ـ۹

★ نمی‌شکنم،داغون‌میکنم‌ـ رنگی‌ـ الگیرو‌ـ انریکو
بولزبروژ (۷۵۲۹۲۹) ۱۱ـ۳ـ۳۰٫۳ـ۳۰٫۵ـ۷٫۳۰ـ۹٫۳۰

★ نوری برفراز ۷ دریا ـ رنگی ـ سینما سکوپ
داریوش (۲۶۲۶۵) ۹ـ۱۲ـ۳ـ۶ـ۹
گلدیس ساعت ۹٫۳۰ فیلم (پنجه‌های پولادین)

سینمای بچه‌ها
سینمای نوجوانان
زیرنظر
کانون‌پرورش‌فکری‌کودکان‌ونوجوانان
از ۱۰ مرداد
در
سینما پلازا

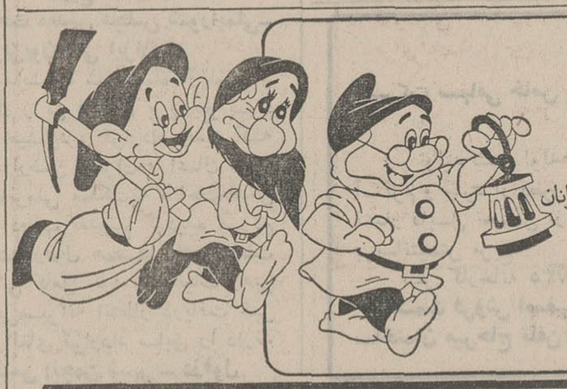

یك فیلم از
کارل زمان
ستاره دنباله دار
برمبنای داستانی از
ژول ورن

نفت

۵۵ درصد سود شرکت‌های بازرگانی از فروش گاز متعلق به ایران است

اشاره

روزنامه اطلاعات بمنظور آگاهی کلیه مردم ایران از قرارداد جدید نفت به چاپ این قرارداد مبادرت ورزید که قسمتی از آن را در شماره های قبل ملاحظه کردید وامروز قسمت دیگری از این قرارداد بنظر شما میرسد.

هرگونه نظر وسئوالی راجع به قرارداد جدید دارید با نامه یا تلفن ۳۱۲۴۰۹ (از ۴ الی ۹ بعدازظهر) با سرویس اقتصادی روزنامه اطلاعات تماس بگیرید.

بازرگانی بدست آورند و برطبق مقررات جزء ب زیر محاسبه شود به ایران و شرکت ملی نفت ایران عاید خواهد شد.

ب ـ ۱. هریك از شرکت های بازرگانی ۵۵ درصد عواید خود از فروش فرآورده های گاز مایع طبیعی را «که طبق بند ۲ زیر محاسبه خواهدشد» منهای مجموع مبالغی که باید بشرکت ملی نفت ایران ازبابت گاز مایع طبیعی طبق جزءهای ج و د ماده ۱۲ بدون درنظر گرفتن قلم ۲ مذکور در جزء الف ماده ۶ بیردازد بایران و شرکت ملی نفت ایران خواهد پرداخت.

۲. محاسبه وجوه حاصله از فروش فرآورده های گازمایع طبیعی تابع مقررات زیر خواهد بود: «الف» عواید هرشرکت بازرگانی یا شرکت وابسته آن از هر فرآورده گاز مایع طبیعی که باشخاص ثالث فروخته‌شده باشد برماخذ بهای واقعی فروش مزبور محاسبه خواهد شد. منظور از فروش باشخاص ثالث فروش های شرکت بازرگانی مزبور یا شرکت وابسته آن به خریدارانی است که پنجاه درصد یابیشتر ازسرمایه آنها بموسساتی غیر از اعضای کنسرسیوم تعلق داشته باشد «ب» عواید هرشرکت بازرگانی عواید مزبور بطورسالانه محاسبه وبوسیله یك موسسه مستقل حسابداران خبره که موردقبول وزارت دارائی و شرکت بازرگانی مربوطه باشد گواهی خواهد شد.

از بابت فروش بخریدارانی که مشمول عنوان اشخاص ثالث نمی شوند بشرح زیر برمبنای قیمت های پیشنهاد شده برای عموم محاسبه خواهد شد:

(د) اگر عواید هر یک از شرکتهای بازرگانی ازبابت مجموع فرآورده های گاز مایع طبیعی که باشخاص ثالث میفروشد در چهارمین سال کامل پس از آغاز صدور فرآورده های گاز مایع طبیعی از ایران یادرهر سال کامل پس از آن درهر بشکه بطور متوسط کمتر از نهدهم عواید متوسطی باشد که همه شرکت های بازرگانی بابت مجموع فروش آن فرآورده باشخاص ثالث در سومین سال کامل پس از آغاز صادرات مزبور بدست آورده‌اند آن شرکت بازرگانی باید ارزش کل مقادیری از فرآورده مزبور را که در آنسال باشخاص ثالث فروخته است تامعادل ندهم عواید متوسط همه شرکتهای بازرگانی بابت مجموع فروش آن فرآورده به اشخاص ثالث در سومین سال کامل مزبور تعدیل کند.

ج ـ عواید ناویژه هر شرکت بازرگانی در هر سال از بابت فروش فرآورده های گاز مایع طبیعی عبارت خواهد بود از:

۱ ـ مجموع اقلام زیر:

(الف) مبلغی معادل ارزش کلیه گاز مایع طبیعی که در آنسال بحساب آن شرکت بازرگانی، به تصفیه خانه بندرماه شهر تحویل داده شده بر ماخذ بهای اعلان شده مربوطه

بعلاوه

(ب) مبلغ هزینه‌هائی که شرکت ملی نفت ایران در آنسال طبق جزء د ماده ۱۲ بحساب آن شرکت بازرگانی منظور کرده است.

بعلاوه

(ج) (۱) سودی که از فروش فرآورده های گاز مایع طبیعی ساخته شده در تصفیه خانه بندر ماهشهر به آن شرکت بازرگانی عاید شده است این سود معادل ما به‌التفاوت عواید آن شرکت بابت فروش فرآورده مزبور در آنسال (که طبق جزء ب بالا حساب خواهد شد) و مجموع مبالغ موضوع بند ۱ (الف) و بند ۱ (ب) بالا.

یا

(۲) پنج درصد مبلغ مورد اشاره در بند ۱ (الف) بالا هرکدام بیشتر باشد خواهد بود.

منهای

۲. مبلغی معادل بامجموع اقلام زیر:

(الف) مازاد احتمالی پنج درصد مبلغ محاسبه شده بموجب بند ۱ (الف) بالا نسبت بمبلغی که بموجب بند ۱ (ج) (۱) بالا محاسبه شده است و (ب) قلم ۲ قیمت مذکور در جزء الف ماده ۶ که در آنسال بابت گاز مایع طبیعی بحساب آن شرکت بازرگانی منظور گردیده ضربدر تفاوت بین صددرصد با درصد نرخ مالیات بردرآمد تقسیم بردرصد نرخ مالیات بردرآمد.

ماده ۱۴

الف ـ شرکت ملی نفت ایران هرطرحی را که برای احداث تاسیسات تازه بمنظور تهیه گاز مایع طبیعی داشته باشد باطلاع اعضای کنسرسیوم خواهدرسانید و در هرگونه طرحی که برای عمل آوردن گاز مایع طبیعی مزبور داشته باشد باعضای کنسرسیوم تامیزان پنجاه درصد فرصت مشارکت خواهد داد. همچنین شرکت ملی نفت ایران و اعضای کنسرسیوم هرگونه پیشنهاد مربوط به طرحهای بهره برداری از گاز مایع طبیعی را باطلاع یکدیگر خواهند رسانید. هریک از طرفین میتواند تا میزان پنجاه درصددر هریک از این طرحها سهیم شود واگر تصمیم به مشارکت نگیرد طرف دیگر میتواند برای اجرای طرح اقدام کند.

دنباله دارد

۱۲ هزار تن شکر وارد شد

بندرعباس: از خبرنگار اطلاعات ـ یک کشتی حامل دوازده‌هزار تن شکر خریداری شده از اروپا، وارد آبهای خلیج فارس شد و ظرف دوروز آینده برای تخلیه بار در اسکله بندرعباس پهلو خواهد گرفت.

خرید شکر از خارج بدنبال کمبود آن در بعضی از مناطق کشور صورت گرفته و بقرار اطلاع شکر این کشتی پس از تخلیه در استان ساحلی واستان های همجوار آن توزیع خواهد شد تاکمبود شکر در این مناطق مرتفع گردد.

تفسیر اقتصادی

جهان در آستانه بحران اقتصادی؟

منوچهر همامی

ـ محافل پولی نگرانند،
ـ کارشناسان اقتصادی در تردید بسر میبرند،
ـ مواد اولیه کارخانجات کمیاب شده است،
ـ قیمت ها بطور سرسام آور بالا میرود،
کشور ها در تب تورم میسوزند،
و بالاخره بحران اقتصادی بسیاری از کشور ها را تهدید میکند.
علت چیست و ریشه بحران کجاست؟

★★★

در آذرماه سال گذشته طی مقاله‌ای تحت عنوان مردم، پول وتورم اشاره نمودم که بروز تورم و افزایش قیمت ها یکرویداد جدید اقتصادی نیست، بلکه از گذشته‌ای بسیار کهن در اقتصاد جهان وجود داشته است. وانگهی توسعه اقتصادی همیشه تا حدودی با افزایش قیمت ها توام است. ولی این افزایش گاه از حد اعتدال خارج شود و تورم بسط نامتعادل پیدا کند، زنگهای خطر بصدا درمی‌آید.

در آن‌موقع تصور نمی‌رفت که در عرض مدتی کمتر از یک سال تورم در اغلب کشور های جهان دامن گسترد و تا مرز های بحران به پیش رود.

بقول مجله معروف «نیوزویک» دررستوران‌های بزرگپاریس نرخ ها نسبت به ۱۸ ماه قبل ۳۳ درصد افزایش یافته و در شهر رم کرایه تاکسی برحسب تغییر درجات تاکسی‌متر در عرض چند هفته از ۱۹۰ لیر به ۳۱۰ لیر رسیده است. در انگلستان بهای گوشت تا ۵۰ درصد و در اسپانیا قیمت شراب تا ۷۰ درصدو در ژاپن بطور کلی همه قیمت ها تا حد سرسام آوری بالا رفته است. در ممالک صنعتی دنیا بخصوص ممالک اروپائی و ژاپن تورم بشدت ادامه دارد و در سوئد پیش بینی میشود که‌میزان تورم تا پایان سال از ۱۵ درصد تجاوز کند.

امروزه با همبستگی کامل و اجتناب ناپذیری که کشورهای جهان با یکدیگر دارند افزایش قیمت ها دریکنقطه بلافاصله‌درسایر نقاط اثر می گذارد. محدودیت موقت که در یک سوی جهان دولت امریکا برای صدور «سویابین» و پنبه‌دانه و چند کالای‌دیگر قائل شده بلافاصله در سوی دیگر جهان در کشوری مانند ژاپن‌که نود درصد «سویابین» مورد مصرف خود را از آمریکا وارد‌میکند تاثیر می نماید و قیمت ها رادر معرض افزایش وتورم قرارمیدهد.

بطور خلاصه هر یک از عوامل تورم در هر نقطه جهان که پدید آید آثار خود را در نقاط دیگر جهان نشان می دهد، زیرا امروزه هیچ کشوری نمی تواند مرز های تجارت خود را بروی نیگران ببندد و از ورود تورم بداخل خاک خود جلوگیری کند.

حال باید دید علت گرایش های شدیدتورمی که اخیرا اقتصاد کشور ها را در معرض تهدید قرار داده است چیست؟

یکی از بزرگترین عوامل تورم نارسائی عرضه در برابر تقاضا است. نارسائی عرضه گاهی ناشی از نارسائی تولید است و آن یکی از عوامل طبیعی تورم بشمار میرود. مثلا وقتی خشکسالی یا بلایای دیگر در بعضی از نقاط جهان تولیدات غلات را کاهش دهد نارسائی عرضه در غلات ناشی از نارسائی تولید است. ولی اگر تولید نقصان نداشته و باوجودآن عرضه‌در برابر تقاضانارسائی نشان دهد، این نارسائی را باید ناشی از عواملی دانست که مهمترین آن یک عامل روحی است. بدین‌معنی که‌وقتی افراد گرایش های تورمی را احساس نموده و از اقدامات دولت‌در کنترل قیمت و تحدید تورم ناامید شدند، برای پوشش خود در برابر گسترش تورم و کاهش ارزش پول شروع به خرید کالاهای مصرفی بیش از حد نیاز می نمایند و بدین ترتیب سطح تقاضا را آنچنان بالا میبرند که عرضه‌با وجود کفایت تولید جوابگوی آن نخواهد بود. تورم نامتعادل در سال های اخیر در جهان و بخصوص تورمی که اینک گریبانگیر کشور ها شده علاوه بر آنکه در بعضی از موارد از نارسائی تولید سرچشمه گرفته تا حد زیادی نیز ناشی از این عامل روحی بوده است.

ریشه این عامل روحی و بطور کلی مسئول عمده تورم کنونی در جهان و مسائل و مشکلاتی که کشور ها با آن روبرو هستند در نظام فعلی پولی جهان است، نظامی که در سال های اخیر بار ها دچار تزلزل شده و اقتصاد بسیاری از ممالک را به ورطه بحران کشانده است و بالاخره نظامی که در برابر تردستی های سفته بازان و سوداگران عاجز مانده و دستخوش نوسان های شدید شده است.

وقتی این نظام نتواند ارزش و برابری پول ها را در حالت تعادل نگاه دارد ونوسانات پولی را به نسبت معقولی محدود نماید چگونه میتوان انتظار داشت که مردم جهان به آینده پول خود اعتماد داشته و در تبدیل آن به کالاهای مطمئن شتاب نکنند. این اعتماد در سال جاری آنقدر کاهش یافته که مردم بسرعت مشغول تبدیل پول به طلا و نقره و اشیاء عتیقه و آثار هنری و سایرکالا ها شده و در نتیجه سطح کل تقاضا را در جهان افزایش‌داده‌اند. بهمین جهت‌عرضه نتوانسته است پاسخگوی تقاضا باشد و ناگزیر راه را برای گرایش های شدید تورمی باز کرده است.

علاوه بر نارسائی عرضه در برابر تقاضا که‌تورمی بنام تورم ناشی از تقاضا را سبب میشود افزایش هزینه های تولیدنیز عامل مهمی در ایجاد تورم است. بالا رفتن دستمزد ها در کشور های تولید کننده و تلاش اتحادیه های کارگری جهت تامین در آمدبیشتر برای کارگران و بالاخره سایر هزینه های تولید و توزیع در گسترش تورم اخیر موثر بوده است. بطور خلاصه تورم فعلی را میتوان از شدیدترین تورم ها دانست که در آن سه عامل مهم یعنی افزایش تقاضا، افزایش هزینه ها و عامل روحی با عامل تشدید تورم دخالت داشته است.

برگشت تورم به حالت اعتدال و بهبود اقتصاد جهانی‌بستگی تام به موفقیت های نمایندگان کشور ها در اجتماع ماه سپتامبر آینده در «نایروبی» برای اصلاح‌نظام پولی جهان را دارد.

اگر اقدامات اساسی در جهت این اصلاح در اجتماع‌مزبور پایه‌گزاری شود و در کمیته های بعدی بطور جدی دنبال گردد و به نتیجه برسد، امید میرود که بحران های‌پولی‌و تورم‌وبسیاری از مشکلات کشور ها بطور قابل ملاحظه‌ای تخفیف پیدا کند و اقتصاد جهان آرامش و تعادل خود را بازیابد.

قبل از اخذ نتیجه مثبت از اقدامات مزبور تصور نمی رود سایر اقدامات برای مبارزه با تورم آنطور که باید و شاید مثمربمر قرار گیرد.

اخیرا در یکی از ممالک بزرگ جهان که با تورمی شدید روبروست صحبت از پس‌انداز اجباری به میان آمده تا شاید ازآن طریق درآمد های اضافی مردم به جای گرایش بسوی مصرف که عاملی برای افزایش تقاضا است، اجبارا بطرف پس‌اندازو تقویت منابع تولید هدایت شود. توسل به پس‌انداز اجباری حتی اگر شایعه‌ای بیش نباشد دلیل بر آنستکه مردم درحالت عادی به علت عدم اعتماد به ارزش آتی پول راغب به پس‌انداز که عامل مهمی‌در مبارزه با تورم میباشد نیستند. مگر آنکه نظام پولی نوین این اعتماد را در آنان ایجاد کند.

ماده ۱۲

الف ـ پس از وضع مقادیرگاز مایع طبیعی که شرکت ملی‌نفت ایران برای مصرف داخلی لازم دارد شرکت های بازرگانی کلیه گاز مایع طبیعی را که از تاسیسات احداث‌شده جهت تامین گاز طبیعی برای طرح خط لوله گاز سراسری ایران بدست‌می‌آید از شرکت ملی نفت ایران که مالک و متصدی عملیات است خواهند خرید.

ب ـ گاز مایع طبیعی که شرکت های بازرگانی بموجب جزء الف بالا میخرند به تصفیه‌خانه دربندر ماهشهر تحویل وبوسیله شرکت ملی نفت ایران برای شرکتهای بازرگانی عمل آورده خواهد شد. اینکاربروفق‌بیمانی صورت‌خواهد گرفت که میا نشرکت ملی نفت ایران و شرکت های بازرگانی منعقد و بموجب آن دستوالعمل مربوط بطرح ریزی روشهای تصفیه و تحویل فرآورده ها که بلافاصله پیش از تاریخ اجراء در تصفیه‌خانه‌بندرماه شهرموجود بوده است بمرحله اجراگذارده خواهد شد.

ج ـ بهائی‌که شرکتهای بازرگانی باید بابت گازمایع‌طبیعی خریداری بموجب جزء الف بالا بشرکت‌ملی نفت ایران بپردازند بر طبق جزء الف ماده ۶ (بدون درنظرگرفتن اقلام ۳ و ۴ مذکور در آن جزء) محاسبه خواهد شد.

د ـ شرکت های‌بازرگانی هزینه های عمل آوردن و تصفیه گاز مایع طبیعی تحویل شده به تصفیه‌خانه بندرماه‌شهر (ازجمله هزینه استهلاک) وهمچنین هزینه تحویل فرآورده های گاز مایع طبیعی حاصله را تا روی کشتی به شرکت ملی‌نفت ایران خواهند پرداخت و این جمله محدود به هزینه هائی خواهد بود که شرکت ملی نفت ایران متحمل شده و به عملیات‌تصفیه گاز مایع طبیعی مزبور و تحویل فرآورده های حاصل از آن بکشتی برطبق برنامه‌ها و بودجه های مصوب هزینه های سرمایه‌ای و جاری صحیحا مرتبط باشد و از این لحاظ شامل سهم‌معقولی ازهزینه های عمومی شرکت‌ملی‌نفت ایران نیز خواهد بود.

هـ ـ هزینه های قابل پرداخت بموجب جزء د بالا بر طبق مقررات ماده ۸ محاسبه خواهد شد.

و ـ مبالغی که بموجب جزء د بالا باید بشرکت ملی نفت ایران پرداخت شود طبق بند های ۱ (الف) و ۲ (الف) جزء الف‌ماده ۷ تادیه خواهد شد.

ز ـ کلیه گاز مایع طبیعی که‌به حساب شرکت‌های بازرگانی به تصفیه‌خانه بندر ماهشهر تحویل میشود و کلیه فرآورده هائی که از آن ساخته میشود در مالکیت شرکت های بازرگانی خواهد بود.

ماده ۱۳

الف ـ هدف طرفین آنست که اطمینان حاصل کنند که شرایط‌و مقررات این‌ماده توام با شرایط‌و مقررات کلی مربوط بساختن و صدور فرآورده های گازمایع طبیعی از ایران موجب حصول مزایای اقتصادی جهت ایران بشود که از آنچه اکنون در مورد ساختن و صدور فرآورده های مشابه توسط اعضای کنسرسیوم در سایر کشور های منطقه خلیج فارس متداول است نامساعدتر نباشد.

بنابر هدف مزبور مقررات‌زیر تضمین می کند که ۵۵ درصد سود ویژه‌ای که شرکت های

دستگاه جوشکاری سیار
«دیزل پتبو» PETBOW WELDERS

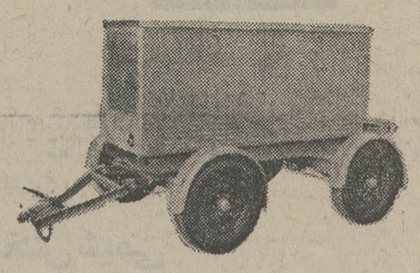

PETBOW

شاهکار صنایع انگلستان

مناسب برای کلیه کارهای فلزکاری‌واسکلت بندی ساختمانهای‌بزرگ مجهز به موتور های دیزل کم مصرف پرکینزلیستر باهندل یا استارت الکتریك به قدرتهای ۲۵۰ ـ ۳۷۵ ـ ۴۰۰ ـ ۷۵۰ آمپر دوانبره دارای مولد برق اضافی برای مصارف روشنائی یا سنك‌زدن وغیره.

نماینده انحصاری در ایران: شرکت تجارتی ایران وانگلیس

نمایشگاه ماشین‌آلات‌صنعتی وکشاورزی. تهران
خیابان قدیم شمیران. نرسیده به سه‌راه تخت‌جمشید
شماره ۱۹۴ـ۱۹۶ ـ تلفنهای ۷۵۰۸۸۹۷۵۲۰۰۳

آگهی انتخاب دستیار دانشگاه جندی‌شاپور ـ دانشکده پزشکی

دانشکده پزشکی جندی‌شاپور از طریق انجام امتحان کتبی و شفاهی وهمچنین مصاحبه برای رشته های تخصصی: داخلی، جراحی، زنان، کودکان، بیهوشی، گوش و حلق و بینی، آسیب‌شناسی و عفونی تعدادی دستیار می‌پذیرد:

داوطلبان باید مدارك زیر را حداکثر تا پایان وقت اداری روز شنبه ۳۱ مرداد ماه ۱۳۵۲ با پست سفارشی به اداره آموزش دانشکده پزشکی اهواز ارسال دارند.

۱ـ فتوکپی دکترای پزشکی
۲ـ فتوکپی برك پایان خدمت یا معافیت‌دائم
۳ـ گواهی عدم سوءپیشینه
۴ـ فتوکپی شناسنامه ۳ برك
۵ـ عکس ۴×۶ ـ ۶قطعه
۶ـ رسید بانکی پرداخت پانصد ریال بحساب ۲۰۲۱۸ دانشکده پزشکی در بانك ملی ایران‌اهواز

از تاریخ انجام امتحان صبح روز بیستم شهریور ۵۲٫۶٫۲۰ ساعت ۱۰ صبح در محل بیمارستان جندی‌شاپور خواهد بود.

شرط پذیرش داوطلبان شاغل در موسسات دولتی پس از توفیق در امتحانات منوط به ارائه پذیرش استعفا از موسسه مربوطه میباشد.

۱ـ آ ـ ۲۷۶۳۸ دکتر احمدیزاده رئیس دانشکده پزشکی

آگهی استخدام

نیروی دریائی شاهنشاهی بمنظور تکمیل کادر درجه‌داری خود تعدادی داوطلب واجد شرایط از طریق مسابقه جهت طی دوره آموزشگاه های تخصصی مورد نیاز در سال ۵۲ استخدام می نماید.

۱ـ تابعیت دولت شاهنشاهی ایران.
۲ـ دارا بودن صحت مزاج‌و تناسب اندام بر طبق گواهی بهداری نیروی دریائی شاهنشاهی و در شهرستان هائی که دفتر نمایندگی‌نیروی دریائی شاهنشاهی دایر می باشد برابر سازمانی که دفتر نمایندگی معین می نماید.
۳ـ حداقل قد ۱۶۵ سانتی متر.
۴ـ سن بین ۱۷ الی ۲۴ سال تمام.
۵ـ دارا بودن گواهی‌نامه سوم متوسطه و یا کارنامه سوم دبیرستان های حرفه‌ای در رشته های «برق و مکانیك».
۶ـ متدین بیکی از ادیان کشور
۷ـ نداشتن عائله تحت تکفل
۸ـ سپردن تعهد خدمت در مناطق و پایگاه های تابعه نیروی دریائی شاهنشاهی.
۹ـ موفقیت در آزمایشات ورودی.

داوطلبین در مدت آموزشگاه شبانه‌روزی‌بوده و کلیه هزینه دانش آموزان از قبیل پوشاك وخوراك ومسائل زیست بعهده نیروی دریائی شاهنشاهی‌خواهد بود و درتمام مدت تحصیل ماهیانه ۱۵۶۰ ریال به آنان پرداخت خواهد شد و پس از طی‌دوره آموزشگاه و موفقیت در امتحانات مربوطه بعداز یکسال بدرجه مهناوی دومی مفتخر وترفیعات بعدی آنان برطبق مقررات قانون استخدام نیروهای مسلح شاهنشاهی خواهد بود خواستاران واجد شرایط می توانند جهت ثبت‌نام از تاریخ‌نشر آگهی با در دست داشتن یکبرك فتوکپی مدرك تحصیلی و ۴ قطعه عکس ۴×۶ وسه برك فتوکپی‌شناسنامه به نشانی تهران چهارراه قصر ستاد نیروی دریائی‌شاهنشاهی آجودانی کل شعبه دانش آموزان مراجعه و در شهرستان های زاهدان، کرمان، یزد، اصفهان، شیراز، کاشان، مشهد به دفتر نمایندگی نیروی دریائی شاهنشاهی مراجعه نمایند.

داوطلبان ممتاز جهت طی دوره های فنی به کشور های خارج اعزام خواهند شد.

اخبار اقتصادی شهرستانها

کارشناسان رومانی درهمدان:

همدان: هیئت کارشناسان کشور رومانی باتفاق‌کارشناسان وزارت تعاون وامور روستاها از شرکت سهامی در «جزین» همدان دیدن کردند.

این هیئت برای مطالعه و شناسائی مواد غذائی بایران سفر کرده است.

این هیات همچنین از فعالیت‌های غیر کشاورزی همدان بازدید کرد و صنایع دستی و قالیبافی روستاهای فرمانداری‌کل همدان و بخصوص صنعت سرامیک سازی قریه «لاله‌چینی» را مورد بررسی قرارداد و در زمینه آن تحقیقاتی بعمل آورد.

هیات رومانی پس ازاین بازدید رهسپار نهاوند شد.

بازدید خبرنگاران چینی

فاضل‌آباد ـ دو خبرنگار چینی از فعالیت‌های ترویجی این منطقه دیدن کردند.

در این بازدید، خبرنگاران چینی از یک مرغداری، یک مزرعه نمونه پنبه، یک باغ‌درختکاری‌و قریه‌های‌نمونه (رفت‌آباد) و(محمدآباد) بازدید کردند.

مهندس همدانی‌زاده رئیس اداره ترویج‌کشاورزی گرگان وچندتن از خبرنگاران ایرانی خبرنگاران چینی‌را همراهی‌کرده وبه پرسش‌های آنان در باره فعالیت‌های ترویجی این منطقه پاسخ دادند.

کشتی‌های صید میگو

بندرعباس ـ چندی قبل اطلاع دادیم پانزده فروند کشتی صید میگو متعلق بمشیلات جنوب از دو سال قبل براثر اختلاف ادارات گمرک و شیلات و عدم ترخیص آن بلااستفاده مانده ودرحال از بین رفتن است. بدنبال درج این خبر در روزنامه اطلاعات و چاپ عکس کشتی‌ها که در کنار اسکله بندرعباس در انتظار ترخیص بودند، خبرنگار می‌نویسد اکنون چندهفته است که جنب وجوشی در اطراف این کشتی‌ها بچشم میخورد وتعمیرکاران مشغول تعمیر ورنگ کردن کشتیها هستند که انشاءاله مورد استفاده قرار گیرد. خبرنگار ما از بندرعباس گزارش میدهد اظهارنامه‌های مربوط بترخیص کشتی‌ها نیز تنظیم شده و انتظار ترخیص فوری آن میرود.

دانشگاه ملی ایران

آگهی مسابقه ورودی
دوره‌های لیسانس شبانه دانشگاه ملی ایران

دانشگاه ملی ایران برای دوره های لیسانس شبانه درسال تحصیلی ۵۳ـ۱۳۵۲ تعدادی دانشجو بشرح زیر می پذیرد.

رشته تحصیلی	تعداد دانشجو	نوع دیپلم	ساعت و تاریخ امتحانات
اقتصاد	۵۰ نفر	ریاضی یا طبیعی	۴ تا ۶ بعدازظهر جمعه ۲۶ مرداد ۵۲
سیاسی	۳۰ نفر	ریاضی یا طبیعی	۴ تا ۶ بعدازظهر جمعه ۲۶ مرداد ۵۲
حقوق	۷۰ نفر	ادبی یا ریاضی یا طبیعی	۴ تا ۶ بعدازظهر شنبه ۲۷ مرداد ۵۲
زبان و ادبیات فارسی	۴۵ نفر	ادبی یا ریاضی یا طبیعی	۴ تا ۶ بعدازظهر جمعه ۱۶ شهریور ۵۲
زبان و ادبیات انگلیسی	۴۵ نفر	ادبی یا ریاضی یا طبیعی	۴ تا ۶ بعدازظهر جمعه ۱۶ شهریور ۵۲
تاریخ	۴۵ نفر	ادبی یا ریاضی یا طبیعی	۴ تا ۶ بعدازظهر جمعه ۱۶ شهریور ۵۲
جغرافیا	۴۵ نفر	طبیعی یا ریاضی	۴ تا ۶ بعدازظهر جمعه ۱۶ شهریور ۵۲

داوطلبان رشته های اقتصاد و سیاسی فقط یک رشته را باید انتخاب کنند و مدارک خود را برای همان رشته انتخابی بفرستند.

مواد امتحانی:

رشته های اقتصاد و سیاسی: فارسی، ریاضیات، زبان خارجی (انگلیسی یا فرانسه یا آلمانی)، اطلاعات عمومی در حدود برنامه‌ششم کامل متوسطه

رشته حقوق: زبان و ادبیات فارسی، زبان خارجی (انگلیسی یا فرانسه)، اطلاعات عمومی، تعلیمات مدنی (در حدود برنامه ششم کامل‌متوسطه)

رشته های ادبیات و علوم انسانی: زبان و ادبیات فارسی، زبان خارجی (انگلیسی یافرانسه یا آلمانی)، جغرافیا و تاریخ در حدود برنامه‌دوره دوم متوسطه (رشته طبیعی)

شرائط اختصاصی دوره شبانه

برنامه های آموزشی دوره های لیسانس شبانه با شرائط اختصاصی مشروحه در زیر مانند برنامه همین رشته ها در روز میباشد.

الف ـ حداقل دوره شبانه پنجسال و حداکثر هشت سال است.
ب ـ حداکثر واحد برای هر نیمسال ۱۴ واحد است.
ج ـ ساعات کلاس از ۱۷ تا ۲۱ میباشد.
د ـ پذیرفته شدگان در یکی از رشته های شبانه نباید در هیچیک از رشته های تحصیلی این دانشگاه و یا دیگر دانشگاه ها و موسسات آموزش عالی کشور مشغول تحصیل باشند.
هـ ـ ثبت نام پذیرفته شدگان منوط به روشن‌بودن وضع مشمولیت آنان است و دانشجویان شبانه از معافی تحصیلی خدمت وظیفه عمومی استفاده نخواهند کرد.
و ـ زبان خارجی دوران تحصیل در رشته های اقتصاد و سیاسی فقط انگلیسی است.
ز ـ دانشجویان رشته های شبانه ازامتیازات دانشجوئی از قبیل وام، کار، کمك هزینه تحصیلی نمی توانند استفاده کنند.

مدارک ثبت نام

۱ـ فتوکپی گواهینامه دوره کامل متوسطه
۲ـ دو برگ فتوکپی یا رونوشت شناسنامه
۳ـ شش قطعه عکس ۴×۶ (داوطلب باید مشخصات کامل خود را از روی شناسنامه شخصا در پشت هر عکس نوشته باشد)
۴ـ رسید بانکی بمبلغ ۵۰۰ ریال بابت حق ثبت نام که باید بحساب شماره ۱۰۰۲ دانشگاه ملی ایران شعبه ۶۷۶ (آوین) یا بهمین حساب در یکی از شعبه های بانك ملی ایران درتهران یا شهرستان ها پرداخت شده باشد.

در صورت شرکت نکردن داوطلب در امتحانات و یاة بول نشدن وجه ثبت نام و مدارک بهیچوجه مسترد نخواهد شد.

درخواست ثبت‌نام در مسابقه ورودی دوره شبانه دانشگاه ملی ایران در سال تحصیلی ۵۳ ـ ۱۳۵۲

اینجانب با مشخصات زیر:

۱ـ نام خانوادگی — محل درج حروف الفبای نام خانوادگی بترتیب از راست

۲ـ نام — محل درج حروف الفبای نام بترتیب از راست به چپ

۳ـ نام پدر ۴ـ شماره شناسنامه ۵ـ محل صدور
۷ـ محل تولد ۶ـ تاریخ تولد ۸ـ دیپلم متوسطه:
ادبی ریاضی طبیعی
۹ـ زبان خارجی که امتحان میدهم: انگلیسی فرانسه آلمانی
داوطلب‌شرکت درمسابقه ورودی رشته لیسانس‌شبانه دانشگاه ملی ایران هستم
نشانی کامل: شماره تلفن: تاریخ
امضاء

داوطلبان این قسمت از روزنامه را بریده و پس از تکمیل با مدارک خواسته شده باید با پست سفارشی بترتیبی بفرستند که برای رشته های اقتصاد و سیاسی و حقوق تا روز ۲۰ مرداد و برای رشته های ادبیات و علوم انسانی تا روز ۱۲ شهریور ۵۲ به آدرس تهران، آوین، دانشگاه ملی ایران، اداره کل آموزش برسد. بدرخواست هائیکه پس از تاریخ فوق برسد و یا فاقد مدارک خواسته شده باشد مطلقا ترتیب اثر داده نخواهد شد.

کارت های ورودی داوطلبان بجلسه امتحان یک روز قبل از تاریخ امتحان از ساعت ۸ تا ۱۲ و از ۱۵ تا ۱۸ در محل دانشکده های مربوط توزیع خواهد شد.

دانشگاه ملی ایران

آگهی تمدید شرکت تضامنی بازرگانی پ. نعیم و شرکاء ثبت شده بشماره ۲۷۰۳

طبق نامه مورخ ۵۲٫۴٫۲۵ پیوست صورتجلسه مورخ۵۱٫۶٫۱۸ مجمع شرکاء شرکت مذکور مدت شرکت از تاریخ ۵۱٫۶٫۲۰ برای یک سال تمدید گردید (تا تاریخ ۵۲٫۶٫۲۰)

رئیس اداره ثبت شرکت هاو مالکیت صنعتی ـ حمید جمشیدی

قابل توجه مقام محترم ریاست پلیس تهران

اهالی و کسبه و اصناف خیابان قزوین ـ خیابان مخصوص مراتب قدردانی و تشکر خود را از جناب سرگرد عظیمی ریاست کلانتری ۱۱ و کلیه مامورین انتظامی که در حفظ امنیت‌و انتظامات این ناحیه جدیت و حسن نیت کامل داشته و دارند ابراز داشته و موفقیت آنها را خواستاریم.

از طرف کلیه کسبه خیابان مخصوص ـ اینانلو ـ یرادامادی ـ ادوارد سرکیزی

ENI 1972

فعالیت های شرکت ملی نفت ایتالیا در سال ۱۹۷۲

(ENTE NAZIONALE IDROCARBURI) شرکت ملی نفت ایتالیا سال ۱۹۷۲:

کل فروش ناویژه تمام واحدها ۲/۱۹۲/۰۰۰ میلیون لیر ایتالیائی (۲۵۰/۰۰۰ میلیون ریال)

دارائی‌های ثابت ۳/۹۰۰/۰۰۰ میلیون لیر ایتالیائی (۴۵۰/۰۰۰ میلیون ریال)

تعداد کل کارکنان ۷۸/۹۱۸ نفر

سود ویژه ۲۲/۸۰۰ میلیون لیر ایتالیائی (۲/۶۰۰ میلیون ریال).

استهلاك تأسیسات برای سال ۲۱۱/۰۰۰ میلیون لیر ایتالیائی (۲۵/۰۰۰ میلیون ریال)

سرمایه‌گذاری های جدید در طول سال ۵۷۶/۰۰۰ میلیون لیر ایتالیائی (۶۶/۰۰۰ میلیون ریال).

با وجود اینکه اقتصاد ملی ایتالیا دچارتردید مداوم بودگروه ENI در سال ۱۹۷۲ توانست بطورکلی نتایج مثبتی بدست آورد.

در طول سال موردگزارش هم تولید وهم فروش شرکت‌های گروه ENI به میزان قابل توجهی افزایش یافت و هم میزان سود تجاری بالاتراز سال ۱۹۷۱ بود.

بخش نفت خام

کوشش گروه در راه اکتشاف وتولید نفت فوق‌العاده موفقیت‌آمیز بود.

درسال ۱۹۷۲ AGIP وشرکت‌های وابسته به‌آن ۱۴/۵ میلیون تن نفت خام تولید کردند (۲۲/۹ درصد بیش‌از ۱۹۷۱). تولید گاز طبیعی جمعاً به ۱۳/۸۰۰ میلیون مترمکعب (۴۸۵/۰۰۰ میلیون فوت مکعب) رسید (۸/۷ درصدافزایش نسبت به سال ۱۹۷۱).

عملیات اکتشاف وتوسعه نفت خام و فعالیت‌های تولیدی در ۲۲ کشور وجمعاً در مساحتی بیش‌از ۱،۰۰۰،۰۰۰ کیلومتر مربع انجام یافت. قسمت اعظم این عملیات در ناطق فلات قاره صورت گرفت.

میدانهای جدید نفت دردریای شمال، درنیجریه وجمهوری خلق کنگو کشف گردید.

گاز طبیعی

ارزش و اهمیت گاز طبیعی بعنوان یك منبع سوخت که سبب آلودگی نمیگردد سبب شده است که موضوع افزایش دادن گاز واستفاده ازآن مورد توجه قرارگیرد.

درسال ۱۹۷۲ مجموع گازطبیعی که دردسترس SNAM درایتالیا بود به ۱۵،۷۰۰ میلیون مترمکعب (۵۵۰/۰۰۰ میلیون فوت مکعب) رسیدکه ۱۴،۸۰۰ میلیون مترمکعب (۵۱۸/۰۰۰ میلیون فوت مکعب) ازآن توزیع گردید.

سیستم انتقال گاز طبیعی که در ایتالیا بوسیله SNAM اداره میشود در آخر سال ۱۹۷۲ بطول ۱۰،۱۸۳ کیلومتر بالغ گردید.

برای واردکردن گاز طبیعی از هلند واتحادجماهیر شوروی خطوط لوله دردست ساختمان میباشد. درسطح اروپا این خطوط لوله بمنزله ارائه وسیله‌ای برای پیشرفت وضع گاز رسانی است.

پالایش ـ حمل وفروش محصولات نفتی

مجموع فروش محصولات نفتی بوسیله AGIP به ۱۳ میلیون تن درایتالیا وبیش از ۹ میلیون تن در خارج (مستقیما یا ازطریق واحدهای وابسته) بالغ گردید.

پالایشگاههای گروه ENI جمعاً ۲۷ میلیون تن نفت را تصفیه کردند.

یك نفتکش جدید بنام AGIP SICILIA با ظرفیت ناخالص بیش‌از ۲۵۳/۰۰۰ تن به ناوگان نفتکش SNAM درسال ۱۷۹۲ اضافه شد.

جستجو برای اورانیوم و سیکل سوخت در بخش هسته‌ای

AGIP NUCLEAR و شرکت‌های وابسته به‌آن دست به عملیات جستجو برای معادن اورانیوم (تنها یا بصورت پروژه‌های مشترك) در منطقه‌ای در اطراف ذخائر NOVAZZA, BERGAMO درایتالیا ودرسومالیا ـ زامبیا ـ ایالات‌متحده‌واستراليازدند.

مطالعات وفعالیت‌های مربوط به تولید وپالایش مجدد سوخت‌های هسته‌ای ادامه داشت.

بخش شیمی

عملیات ANIC در طول سال ۱۹۷۲ منجر به افزایش تولید و فروش گردید. در نتیجه سعی کمپانی برای پیداکردن امکانات تولیدکه ازنظرتکنیك معتبر وازلحاظ تجاری قابل رقابت باشد قدم مثبتی برداشته شد تا محصولات جدیدی با استفاده از تکنولوژی پیشرفته عرضه شوند و در عین حال به مقدار محصولات سنتی که آماده فروش هستند افزوده گردد.

لاستیك مصنوعی

در نتیجه بکار افتادن تأسیسات جدید به حجم تولید لاستیك مصنوعی در تأسیسات ANIC افزوده گردید.

مواد پلاستیکی

با تکمیل تأسیسات برای تولید "ERACLENE HD" POLYETHYLENE با غلظت بیشترکه تکمیل‌کننده سری محصولات‌پلاستیکی POLYOLEFIN ساخته شده است موقعیت شرکت در این زمینه نیز مستحکم شد.

در بین محصولات پلاستیکی که قرار است در تولید آنها اقدام شود میتوان از ماده‌ای با خصوصیات کاملا بدیع نام بردکه در ساختمان وتزئینات داخلی وروکش مبل و همچنین درکشاورزی وسایر قسمتها از آن استفاده میشود.

فیبرهای شیمیائی

درقسمت فیبرهای شیمیائی با عرضه یکنوع جدید فیبرآکریلیك (BICOMPONENTE EUROACRIL) که دارای مشخصاتی فوق‌العاده است وبرای اولین بار درایتالیا عرضه شده است ANIC موفقیت قابل توجهی بدست آورد.

تعهدات تازه

کار مهندسی ساختمان تأسیسات ITALPROTEINE که در SARROCH (CAGLIARI, SARDINIA) ساخته خواهد شدکاملا پیشرفت حاصل کرده واین تأسیسات‌بمنظور تولید سالیانه ۱۰۰،۰۰۰ تن پیوپروتئینی‌است که بعنوان مکمل غذای حیوانات به بازار خواهد آمد ITALPROTEINE از شرکت‌های فرعی ANIC است.

در SARDINIA همچنین تأسیساتی‌جهت تولید سالیانه ۸۰،۰۰۰ تن امیدترفتالیك برای ANIC در دست ساختمان است ونیز عملیات مختلف برای تأسیسات لازم جهت تولید سالیانه ۱۱۰،۰۰۰ تن فیبرهای POLYACRYLIC وPOLYESTER ادامه دارد.

مواد شیمیائی خالص و ثانوی

انجام تحقیقات درزمینه تولید مواد شیمیائی ثانوی یکی از مهمترین قسمت‌های برنامه ANIC میباشد. دراین قسمت بایستی بخصوص سعی شود تا موادیکه برای محافظت محیط مفید میباشند تولیدگردد. (محصولاتی‌که سبب آلودگی نمیشوند بایستی جایگزین آنهاکه باعث‌آلودگی هستند بشوند ـ محصولاتی‌که احتمالاً بتوان ازآنها برای خنثی‌کردن آلودگی آب استفاده‌کرد).

فعالیت‌های لانروسی LANEROSSI

لانروسی LANEROSSI دارای موقعیتی فوق‌العاده در صنایع نساجی ایتالیا است. طی‌چند سال‌گذشته این شرکت قدمهای موثری درراه تجدید وتوسعه موقعیت خود چه ازلحاظ تولید وچه ازنظر فروش برداشته است. این سبب شده است تا شرکت بتواند درحال حاضر موقعیت فروش خود را مستحکم نماید وبه پروژههای توسیعی آتیه با اطمینان بنگرد.

درطول سال ۱۹۷۲ فروش‌انواع نخ‌های بافندگی ـ محصولات بافته شده و فرش دائما روبه ازدیاد بود. این هم در نتیجه عرضه محصولات جدید وتجدید تقاضا در بازار ایتالیا پس‌از یك دوره رکود وهم دراثر وجود تقاضای مداوم برای محصولات این شرکت در بازارهای خارج بود.

NUOVO PIGNONE

NUOVO PIGNONE که عملیاتش در قسمت ساخت وسایل ماشینی است (کمپرسور ـ توربین ـ کشتی ولوازم دیگر برای صنایع نفتی) سفارشات رضایت بخشی دریافت کرد.

اسنام پروجتی SNAM PROGETTI ، سایپم SAIPEM ، تکنکو TECNECO در قسمت مهندسی و خدمات

شرکت مهندسی پیمانکار (SNAM PROGETTI) و شرکت ساختمانی وحفاری (SAIPEM) و شرکت‌های فرعی هریك ازآنها در طول سال ۱۹۷۲ برنده قراردادهای زیادی بودند. قراردادهائی‌که اهمیت بخصوص داشتند عبارتنداز: مهندسی یك پالایشگاه درDANZING دانزنیگ،کار مربوط به‌خط موازی لوله نفتی ترکیه ـ عراق، نصب خط لوله زیر دریائی درساحل اسکاتلند ـ تأسیس یك پالایشگاه در سویس ـ ساختمان خط انتقال گاز هلند ـ ایتالیاکه قسمتی ازبخش آلمان آن وتمامی بخش سویس آن وسیله این شرکت‌ها انجام شد.

از طریق TECNECO و شرکت های فرعی آن،ENI درسه بخش دیگر نیز فعالیت می‌نماید.

برنامه ریزی و اقتصاد منطقه‌ای ـ مطالعات زمین شناسی و محیط زیست ـ بررسی قراگردهای مربوط ومطالعات تکنولوژی‌ها.

درطول سال ۱۹۷۲ باهمکاری وزارتخانه‌ها ـ بخشداریها وشهرداریها برای‌حفاظت محیط زیست دست به‌ابتکارهای زیادی زده شد وبرنامه ریزی منطقه‌ای پایه‌گذاری گردید.

ENI ازطریق AGIP ضمن قراردادهائی با شرکت ملی نفت ایران موجبات تشکیل شرکت نفت ایران وایتالیا (سیریپ SIRIP) وشرکت نفت بین‌المللی دریائی ایران (ایمینوکو IMINOCO) و همچنین گروه شرکتهای نفت اروپائی (اگوکو EGOCO) را فراهم آورده است.

ضمناً شرکتهای سایپم SAIPEM و اسنام پروجتی SNAM PROGETTI که از شرکتهای وابسته بشرکت ENI هستند درایران فعالیتهای گوناگونی دارند.

دفتر ENI در ایران هم‌آهنگی فعالیت‌ها را عهده‌دار است.

شماره ۱۰۰ خیابان ویلا ـ تهران تلفن ۶ ـ ۸۳۶۵۸۱

All equivalent figures are approximate

اطلاعات برای همه

خوانندگان روزنامه انتقاد میکنند

انتقادات تلفنی خود را، هرروز غیراز پنجشنبه ها ــ از ساعت ۴ تا ۱۰ شب با تلفن ۳۱۱۰۷۱ درمیان بگذارید

نامه‌ها

وعده آسفالت

در سال ۵۰ شهرداری شهر ری وعده‌آسفالت کوچه ۶متری، واقع در خیابان فرح را داد. اکنون که حدود ۲ سال ازآن تاریخ می‌گذرد ، هنوزشهرداری به وعده خود عمل نکرده‌است، چرا

اخوتی

زباله دانی

وجود قطعه زمینی‌در خیابان هاشمی ، جنب کوچه رادفر، موجب گردیده که اهالی مجاور آن در وضع‌غیر بهداشتی‌زندگی کنند.بنویسید شهرداری صاحب این زمین راوادارد گه حداقل ملک خودرا که اکنون بصورت یک کانون کثافت درآمده‌است، محصور کند.

قدرتی

مزاحمت های خیابانی

زنها ودخترها از مزاحمت های خیابانی بستوه آمده‌اند ، دیروز جوانی آتش سیگارش‌را روی پایم ریخت و امروز جوان دیگری ششیه شکسته‌ای راروی پایم کشید و مجروح کرد، بـا توجه باینکه‌من‌نه مینی‌ژوپ‌پوشم ونه شلوارپوش ، دلیل ایـن مزاحمت‌ها چیست

مهری صفوی‌زاده

بازی بچه ها و خطر

در روزنامه‌ها خواندم که‌در خیابان عباس‌آباد طفل هفت ساله‌ای که برای گرفتن توپ بازی ناگهان بوسط خیابان‌آمده بود، در اثر تصادف با یک اتومبیل کشته شد. حال کـه اولیای بچه‌هابایان موضوع‌توجه ندارند ، بهتر است از بازی بچه‌ها درمعابر عمومی‌جلوگیری کنند.

یک خواننده

تلفن‌ها

★ الو من مجید زمانی ،

ساکن خیابان نظام‌آباد ، کوچه اسلامی‌ــ کنتورآب خانه ما خراب شده بود آب پس‌میداد . تلفن‌کردم به شماره «۵۳۱۰۰۰» که برای همین منظور تعیین شده ، گفتند بما مربوط نیست و شماره دیگری را در اختیارم گذاشتند. پس وجود این تلفن برای‌مردم چه خاصیتی دارد؟

★ الو من حسن صفوی ــ غالبا راهنمای تلفن «۱۱۸» بوق اشغال می‌زند . اگر این مرکز را که تنها راهنمای تلفن‌تهران است، توسعه بدهند و برشماره های تلفن‌آن‌نیز بیفزایند، مردم معطل نخواهند شد.

★ الو من ابوالفضل حجازی‌ــ بعضی از جایگاه‌های‌پمپ بنزین ،فاقد سرپناه‌هستند واین موجب ناراحتی رانندگان‌دراین هوای‌گرم میشود، و از طرفـی دستگاه پمپ برخی از آنها، بعلت قدمت و فرسودگی خراب است . خوبست اینگونه جایگاه ها را مجهز به سرپناه‌و دستگاههای پمپ مدرن بکنند.

★ الو من حسین خونساری ــ بتازگی خیابان اسکندری، حدفاصل میدان رشیدیمو سبه غربی را یکطرفه‌اعلام کرده‌اند ، اهالی ایـن خیابان که از این وضع بشدت ناراحت هستند،از اداره راهنمائی تقاضا دارند در صورت امکان، خیابان را مانند سابـق دوطرفه اعلام کنند.

★ الومن‌حبیب حاج‌عبدالباقی‌ــ نیمه‌شبی از جاده قدیـم شمیران می‌گذشتم دیدم درختان باغی را بسرعت قطع میکنند این روزها بعضی از صاحبان باغها از فرصتی که تا تصویب لایحه مجازات قطـع درختان باقی است ، استفاده کرده و مشغول قطع درختان ملک خود هستند.

★ الو ، من علی نوربخش ــ ساکن خیابان غیاثی ، کوچه کثیری ــ بعضی از همسایگان ما فاضلاب‌خانه های خود را به جوی کوچه متصل کرده‌اند .از لینرو همیشه سطح کوچه مملو از کثافت است حالا که آنها به بهداشت محل سکونتشان بی‌توجه هستند،خوبست شهرداری کاری بکند

★ الو ، مـن علی . م ــ برق کوچه بابک، واقعدر نصرت غربی ، پیاپـی خاموش میشود. بمبخش مربوطه برقهم چند بار مراجعه کردیم ، ولـی ترتیب اثر نمیدهند .لطفا بنویسید باین وضع‌خاتمه دهند.

★ الو ، من علی ابراهیمی ــ کلیه اتوبوسهای دو طبقه سبز رنگ ،هربار که ترمز میکنند ، چنان صدای گوشخراشی تولید میکنند که شنیدنش واقعا غیر قابل تحمل است . چـرا شرکت واحد چاره‌ای‌برای رفع این‌صداهای اعصاب خردکن ، نمی‌اندیشد ؟

پزشک، نوکر «سرکاراستوار» نیست!

عقیده آزاد

نوشته : دکتر منوچهر شیدفر

درشماره ۱۴۱۵۰ آن‌روزنامه صفحه ۱۴ مقاله‌ای باعنوان «دانشمندی از سرزمین حافظو سعدی» با عکس آقای دکتر اسلامی که مطلب مربوط بـه ایشان بود منتشر گردید .

بعنوان یك‌پزشك ایرانی و خدمتگذار دولت و ملت ایران، که مدت شش سال نیز عمرم‌را به تحصیل تدریس و تحقیق در دانشگاه‌های کشور های متحده امریکا گذرانده‌ام، اینك‌پس‌از قرائت این مقاله خود را موظف به تحریر مطالب زیر میدانم .

لازم به‌تذکر نیست که اگر آقای دکتر اسلامی و امثاله در امریکا کار نکنند در های بیمارستانهای آن کشور را نخواهند بست و بسیار هستند پزشکانی از امریکا که آن بیمارستان را بخوبی اداره‌کنند و اگرایشان‌لوله تخصصی‌جهت اعمال جراحی اختراع نکنند ، آن لوله‌ها را امریکـائیهای همکارشان خواهند ساخت ، بطوریکه عمل جراحی آیزنهاور بدون لوله نخواهد ماند .

اما اگر ایشان به بهانه‌های مختلفی که شما هم‌با تحریر مقاله‌خودآنهارا تشدید کرده‌اید به‌ایران نیایند و ازبدی‌محیط و نبودن وسایل و کارشکنی‌ها و مشکلاتی نظیرآن شاکـی هستند ، بایستی بایشان گفت:

پروفسور آلبـرت شوایتزر‌با محقق دانشمند و استـاد طب ، کشور فرح‌بخش‌خودش سویس را برای انجام طبابت در قلب افریقا ترك گفت و ثابت کرد: آنجا که وسایل کمتر است ، مردم بیسوادترند، راحتی‌وجود نیست ولیش مارهای زهرآگین و دندان تیز ببر وپلنگ موجود است ، انجام خدمت پزشکی‌صد ها برابر مهمتر و با ارزش‌تر است . و بهمین‌سبب میلیون‌ها طبیب و جراح در مراکز کشور های متمدن زیسته ومرده‌اند و نامی از آنان جز در روی‌سنگ گور باقی نمانده ولی نام‌آلبرت شوایتزر و تصویر او در تمام بیمارستانها و مطب‌ها دردرون قلب پزشکان نوعدوست زنـده و برجا است .

او ثابت کرد درجائی کـه بیماران فقیرتر ، نیازمندترو‌بی پناه‌تر هستند و زندگی بمراتب برای پزشك مشکـل‌تر است افتخار درمان بیماران هزاران برابر بیشتر خواهد بود . امـا بسیاری از پزشکان ما کشور های اروپائی و آمریکـائی را ترجیح‌میدهند،امروزه که کشورما یکی از بزرگترین نیازمندیهای روزانه‌اش کادر پزشکی‌وخصوصا متخصصان این دانش است ، چگونه بایستی کسانی که‌پوست و استخوان‌شان در این کشور پرورده شده‌و تحصیلات‌شان‌نیز در این کشوردر دانشگاه هائی که مخارجش از جیب مردم‌این کشور تهیه و تدارك شده به پایان رسانیده‌اند، پروندامریکا و اروپا متخصص‌بشوند ،تحقیق بکنند ، تدریس کنند و بعـد همانجا اقامت نمایند و با عذرو بهانه‌های غیرقابل‌قبول بیماران بسیار نیازمند وطن خود را فراموش کنند ؟

و بعد مقامات و مطبوعات کشور ما از این اشخاص‌تقدیر کنند ؟

آیا این‌نوع مقالات پزشکان جوان را راهی ینگه‌دنیا و دیگر کشور های جهان نمیسازد ؟آیا اینها بزرگترین سرمایه هـای نیروی انسانی نیستند که ما از دست میدهیم ؟

آیا پزشکان ایرانی که در دور افتاده‌ترین نقاط این‌کشور بدرمان هموطنان خودمیپردازند بایستی در نمایش تلویزیـونی «سرکـاراستوار» ، نـوکر و فرمانبردار سرکازاستواربشوند؟ و آنها که‌به خارج میروندمورد تحسین قرار بگیرند ؟

من بیش‌از این حرفی نمیزنم وقضاوت‌امررا بکلیه‌خوانندگان گرامی‌و ارجمند روزنامه‌وامی‌گذارم .

شنا تفریح فصل تابستان ...

یک نامه روز

بیماران کلیوی، میخواهندزنده بمانند!

ما بیماران کلیوی که به‌بیماری صعب‌العلاجی مبتلا شده‌ایم‌برای زنده ماندن چاره‌ای جز عمل پیوند کلیه نداریم .

این عمل در اکثر کشور ها به آسانی انجام می پذیرد . بدین ترتیب که باکلیه مصدومین که تعدادشان در اثر تصادفات روز بروز زیاد تر می شود ، به عده‌ای دیگر زندگی دو باره می بخشند . در مملکت ما نیز چند بار بطور آزمایشی این عمـل انجام پذیرفته ، ولی هر وقت‌که ما به پزشگانی که این عمل را انجام داده‌اند، مراجعه کرده‌ایم از قبول انجام عمل پیوند کلیه خودداری می کنند و دلیل‌عمده آن هم گویا نبودن وسائل‌کافی و متخصص مجرب بوده است. البته تهیه‌وسایل عمل واستخدام متخصصین از ممالک پیشرفته، ممکن است هزینه هائی دربر داشته باشد ، ولی تصور نمی رود که ارزش آن از جان صد ها نفر که در حال حاضر از دستگاه کلیه مصنوعی (همود یالیز) استفاده می‌کنند وحاضر بعمل پیوند کلیه هستند ، بیشتر باشد .

جا دارد وزارت بهداری و یا سازمان های دیگر ، لوازم و متخصصین لازم را ازخارج تهیه و استخدام‌کرده، بااستفاده از « کلیه» مصدومین تهران ، به ما جوانان که تمام امیدمان به زنده ماندن با این عمل‌است، زندگی تازه عنایت کنند ، چون این عمل برای ما بیماران‌کلیوی جنبه حیاتی و فوریت دارد .

از طرف تمام بیماران کلیوی
سید محمدباقر عابدینی

پیام به چند خواننده

عده‌ای از خوانندگان عزیز روزنامه در روزهای‌اخیر پیرامون موضوع‌های«تشدیدمجازات قطع درختان» ،«لایحه منع‌مجازات پدهکاران» و «عوامل پیدایش جرم و جنایت» مطالبی برای ما ارسال داشته‌اند . ضمن تشکر از آنها، چون به بحث در موارد فوق ، همانطور که قبلا نیز اعلام شد در روزنامه خاتمه دادیم ، از درج نامه های این عده پوزش می‌طلبیم و امیدواریم در موارد دیگر ، از نوشته ها و نظراتشان استفاده کنیم .

این عده عبارتند از خانم‌ها و آقایان : الهه‌ابراهیمی‌ــ محمدزمانی‌ــ حسین شریبانی، عمیدی‌نوری ــ اسدالله‌معین‌ــ لوای‌مختاری ــ محمود مظفرخانی ــ اعظم ــ ر ــعلی‌عنایتی، محمدتقی کنی ــ فلاح ، فاطمه نوروزی ، ارسلان شفیعی ، رضا محمدی ، هدایت‌اله اکبرزاده ، یداله نیك‌فر ،پروین. ش ــ بیژن‌خاکپور ، مینا وحدانی، ایرج حنیفه‌طبرستانی، موسی طاهری نژاد ، رسول احمدزاده ، ناصر نوری ، و حسین شریف‌لو .

آگهی پذیرش دانشجو برای آموزشگاه عالی پرستاری

آموزشگاه عالی پرستاری دانشگاه تبریز وابسته‌به دانشکده پزشکی تعداد ۶۰ نفردانشجوی دختر در سال تحصیلی ۵۳ـ۱۳۵۲ با شرایط‌زیر از طریق مسابقه می پذیرد .

۱ـ دارا بودن گواهینامه کامل متوسطه‌رشته ریاضی یا طبیعی
۲ـ داشتن سن بین ۱۸ تا ۲۵ سال
۳ـ برخورداری کامل از سلامت روانی و جسمی
۴ـ موفقیت در مسابقه ورودی آموزشگاه

ثبت نام

ثبت نام داوطلبان از تاریخ ۲شنبه اول مردادماه شروع و در آخر وقت اداری روز شنبه ۲۰ خرداد ماه ۱۳۵۲ تمام خواهد شد .

مدارك لازم

داوطلبان مدارک مشروح زیر را باید به‌وسیله پست سفارشی به نشانی دانشکده پزشکی تبریز دفتر آموزش ارسال دارند . بدرخواست هائیکه بعد از ۲۰ مرداد ماه به پست تحویل داده شده باشد ترتیب اثر داده نخواهد شد .

۱ـ فتوکپی گواهینامه کامل متوسطه (طبیعی‌یا ریاضی) یک برگ
۲ـ فتوکپی یا رونوشت شناسنامه ۴ برگ
۳ ـ عکس ۴×۶ ۴ قطعه
۴ـ فیش بانکی بمبلغ ۵۰۰ ریال که‌بحساب‌شماره ۹۳۴۷ بانک ملی شعبه تبریز واریز شده باشد .
۵ـ تقاضا نامه‌ایکه نمونه آن در زیر چاپ شده است و باید با خط داوطلب و بطور خوانا نوشته شود .

تاریخ توزیع کارت

داوطلبانیکه برای شرکت در مسابقه ورودی ثبت نام نموده‌اند جهت اخذ کارت ورود به جلسه امتحان باید روز دوشنبه ۲۹ مرداد ۱۳۵۲ بـه اداره آموزش دانشکده پزشکی مراجعه نمایند .

تاریخ امتحان و مواد امتحانی

امتحان ورودی در راس ساعت ۸٫۳۰ صبح‌روز سه شنبه ۳۰ خرداد ماه ۱۳۵۲ آغاز خواهد شد .

محل تشکیل امتحان ــ در روز توزیع کارت مسابقه ورودی به اطلاع داوطلبان خواهد رسید.
مواد امتحانی عبارت خواهد بود از :
۱ـ زبان فارسی
۲ـ زبان انگلیسی
۳ـ طبیعی
۴ـ شیمی

از کسانیکه در مسابقه ورودی پذیرفته شوند مسابقه حضوری و معاینه طبی نیز بعمل خواهد آمد و سپس نسبت به ثبت نام و اجدین شرایط اقدام خواهد شد .

مدت تحصیل

کسانیکه در مسابقه ورودی و مصاحبه‌حضوری و آزمایش های پزشکی پذیرفته شوند پس از ثبت نام و سه سال تحصیل در آموزشگاه و توفیق در امتحان های مربوطه موفق به اخذ گواهینامه پرستاری معادل لیسانس خواهند شد . در طول‌مدت تحصیل برای دانشجویان آموزشگاه غذا و مسکن مجانی داده می شود . از پذیرفته شدگان در موقع ثبت نام تعهد کتبی با قید ضمانت اخذ می گردد که پس از فراغ از تحصیل مدت سه سال تمام در بیمارستان ها و سازمان های‌درمانی که دانشکده پزشکی دانشگاه تبریز تعیین می کند بشغل پرستاری اشتغال ورزند . در غیر اینصورت دو برابر مخارجی را که آموزشگاه برای تحصیل دانشجو مصرف شده باید از طرف دانشجوی متعهد بازپرداخت شود .

فارغ‌التحصیلان این دوره در صورتیکه علاقمند به اخذ درجه لیسانس (پرستاری BS) باشند میتوانند در مسابقه دوره BS پرستاری‌شرکت نمایند و پس از طی دوره لازم موفق به اخذ درجه لیسانس شوند .

نمونه تقاضانامه آموزشگاه عالی پرستاری دانشگاه تبریز

خواهشمند است‌دستورفرمائیداینجانب: نام ــ نام خانوادگی
شماره شناسنامه ــ صادره از ــ متولد سال
که در تاریخ ــ از دبیرستان
رشته تحصیلی
فارغ التحصیل شده‌ام ، برای شرکت‌در امتحان ورودی مرداد ماه ۱۳۵۲ آن آموزشگاه ثبت‌نام نمایند .
نشانی دبیرستانی که‌ازآن فارغ‌التحصیل‌شده‌ام بشرح زیر است :
نشانی محل سکونت اینجانب نیـز ازاین قرار است :
استان یا فرمانداریکل ــ شهر ــ خیابان
کوچه ــ شماره منزل ــ تلفن
مدارك مندرج در آگهی مسابقه ورودی‌و قبض رسید مبلغ پانصد ریال که به حساب شماره ۹۳۴۷ بانك ملی شعبه‌تبریز پرداخت گردیده است با شماره نیز به ضمیمه ایفاء میشود .
امضاء ــ تاریخ

دکتر اکبر حسنعلی‌زاده قائم‌مقام دانشگاه تبریز

قبول دوشیزه‌داوطلب

برای آموزشگاه بهیاری مرند

دانشگاه تبریزدرسال تحصیلی ۵۳ـ۱۳۵۲ برای‌تحصیل‌دردومین‌دوره دوساله‌آموزشگاه بهیاری‌مرند تعدادبیست وپنج نفرداوطلب‌دخترازطریق امتحان کتبی و مصاحبه با شرایط زیر می‌پذیرد .

۱ ــ دارا بودن حداقل گواهینامه یا کارنامه‌قبولی سوم متوسطه .
۲ ــ داشتن سن بین ۱۶ تا ۲۵ سال

داوطلبان میتوانند از تاریخ اول مرداد تاآخر وقت اداری روزشنبه بیستم مـرداد ۱۳۵۲ باتسلیم یا ارسال مدارك زیر .

۱ ــ تقاضانامه برابر فرم زیر .
۲ ــ فتوکپی‌گواهینامه‌قبولی‌سوم‌متوسطه‌و یا مدارك تحصیلی بالاتر (در صورتیکـه دارا باشند)
۴ ــ رونوشت یا فتوکپی شناسنامه ۱برك بـاداره آموزش دانشکده پزشکی تبریز ثبت نام نمایند .

امتحان کتبی مسابقه ورودی روز چـهارشنبه ۳۰ مردادماه‌در تالار دانشکده‌پزشکی تبریز انجام خواهدگرفت‌وکارتهای ورودی‌داوطلبانی که ثبت نام کرده‌اند روز های ۲۸ و ۲۹ مـرداد مـاه در اداره آمـوزش‌دانشکده پزشکی داده خواهد شد .

محل آموزشگاه در شهرستان مرندبوده‌و منتخبین در مدت تحصیل تا فراهم آمدن امکانات شبانه روزی ماهیانه از مبلغ یك‌هزارو پانصد ریال بعنوان کـمك هزینـه تحصیلی استفاده خواهند کرد و باتسلیم‌تعهدنامه ثبتی ملزم خواهند گردید که پس از پایان تحصیلات بمدت دو برابر سنوات‌تحصیلی در موسسات درمانی آذربـایجان (خاوری و باختری) که از طریق دانشکده‌تبریز تعیین و ابلاغ خواهد شد بخدمت اشتغال ورزند .

دکتر حسنعلیزاده
قائم مقام دانشکده تبریز

دانشگاه تبریز

اینجانبه ــ دارای‌گواهینامه سوم متوسطه با تسلیم‌مدارك
لازم داوطلب تحصیل در آمـوزشگـاه بهیاری مرند میباشم .
نشانی پستی ــ نام ــ نام خانوادگی
امضاء

آ ــ ۲۹۶۶۴

دانشگاه تهران ــ دانشکده بهداشت

آگهی پذیرش دانشجودردوره‌های فوق‌لیسانس‌وپس‌ازدکتری گروه‌پزشکی

دانشکده بهداشت برای سال تحصیلی ۵۳ـ۱۳۵۲ جهت دوره های مختلف زیر دانشجو میپذیرد .

الف ــ دوره یکساله ماستر بهداشت عمومی (M. P. 4)
(داوطلبانیکه حداقل سابقه‌دو سال‌تجربه‌در رشته مربوط یا پایان خدمت در سپاه بهداشت را داشته باشند با توجه به نتایج امتحانات در پذیرش حق تقدم خواهند داشت)
۱ـ رشته مدیریت‌امور بهداشتی برای‌دارندگان درجه دکتری پزشکی و دندانپزشکی .
۲ـ رشته اپیدمیولوژی برای دارندگان‌درجه دکتری پزشکی‌و دامپزشکی .
۳ـ رشته بهداشت حرفه‌ای برای‌دارندگان درجه دکتری پزشکی
۴ـ رشته آمار حیاتی برای دارندگان‌درجه دکتری پزشکی و دامپزشکی .
۵ـ رشته بهداشت مادر و کودک بـرای دارندگان درجه دکتری پزشکی.
۶ـ رشته حرکات جمعیت (بهداشت برای دارندگان درجه دکتری پزشکی و تنظیم خانواده).

ب : دوره دو ساله فوق لیسانس علوم بهداشتی (M. S. P. 4) در رشته های
۱ـ اداره‌امور بیمارستانها ــ برای دارندگان درجه لیسانس و یا بالاتر در رشته های : علوم اداری و مدیریت‌بازرگانی ــ اقتصاد ــحسابداری ــ علوم اجتماعی ــ روانشناسی مدیریت و دارندگان درجه دکتری پزشکی ــ دارو سازی ودندانپزشکی و سایر لیسانس‌ها بشرط دارا بودن پنجسال سابقه کار در سطوح مدیریت در اداره امـور بیمارستانها و مراکز پزشکی دانشگاهی .
۲ـ مهندسی بهسازی ــ برای دارندگان درجه لیسانس یا بالاتر در رشته های :
فیزیک ــ شیمی ــ آبیاری و آبادانی ــ علوم مهندسی و فنی (شیمی ــ راه و ساختمان) و بهسازی محیط
۳ـ تغذیه: برای دارندگان درجه لیسانس یا بالاتر در رشته های شیمی ــ صنایع‌کشاورزی ــ دامپروری ــ تغذیه و دارندگان درجه دکتری پزشکی ــ دامپزشکی و داروسازی
۴ـ آمارزیستی وبهداشتی ــ برای دارندگان درجه لیسانس یا بالاتر در رشته های آمار ــ ریاضی ــ فیزیک و یا سایر رشته‌ها بشرط‌دارا بودن دیپلم ششم ریاضی و تجربیات عملی‌و کافی و متناسب در رشته فوق لیسانس .
۵ـ حشره شناسی پزشکی و مبارزه‌باناقلین ــ برای دارندگان درجه لیسانس یا بالاتر در رشته های زیست شناسی ــ کشاورزی عمومی ــ دفـع آفات و دارندگان درجه دکتری پزشکی ــ دارو سازی و دامپزشکی
۶ـ باتوبیولوژی ــ برای دارندگان درجـه لیسانس یا بالاتر در رشته های :
علوم آزمایشگاهی ــ زیست شناسـی و دارندگان درجه دکتری پزشکی ــ دامپزشکی و دارو سازی

ج ــ دوره یکساله گواهینامه پرستاری بهداشت همگانی
برای لیسانسیه هـای پرستاری (فارغ التحصیلان آموزشگاههای پرستاری که شرط‌ورود آنها دیپلم کامل متوسطه بوده و ضمنا دارای دو سال تجربه در پرستاری بهداشتی و یا تجربه درخدمات آموزشی و بالینی پرستاری هستند).

تذکرات :
الف ــ میانگین کل نمرات دوره لیسانس داوطلبان باید «۳» یا برابر آن در روشهای دیگر نمره گذاری طبق جدول تبدیل نمرات باشد.
تبصره ــ داوطلبانی که معدل دوره لیسانس آنان از ۳ کمتر و از ۲٫۵ به بالا باشددرصورتیکه حداقل یکسال پس از گرفتن درجه لیسانس انتشارات پژوهشی و ارزنده‌ای داشته باشند و یا تجربیات ارزنده‌ای بدست آورده باشند کـه آمادگی آنان را برای ادامه تحصیل نشان دهد میتوانند با تصویب شورای گروه آموزشی‌پذیرنده و با در نظر گرفتن هدفهای داوطلب و معرفی نامه هائی که ممکنست از استادان خود داشته باشند در مسابقه ورودی شرکت‌نمایند.
تبصره ۳ـ کسانیکه با داشتن درجه دکتری داوطلب دوره های فوق لیسانس میشوند تشخیص میانگین کل قابل قبول آنان برای شرکت‌درمسابقه ورودی بعهده گروه آموزشی و تائید کمیته‌پذیرش دانشکده است .
ب ــ پذیرفته شدگان مسابقه ورودی بایـد بلافاصله در نیمسال اول سال تحصیلی ۵۳ـ۱۳۵۲ نام نویسی نمایند ــ در غیر اینصورت پذیرش‌آنان برای نیمسال های دیگر اعتبار نخواهد داشت .
ج ــ داوطلبان باید به یکی از زبان هـای انگلیسی یا فرانسه آشنائی کافی داشته باشند.
د ــ داوطلبان باید خدمت وظیفه و یاخدمات اجتماعی را انجام داده و یا معافی دائم داشتـه باشند .
ه ــ کارمندان دولت طبق مقررات وبامعرفی سازمان های متبوعه خود بشرط پذیرش در مسابقه و مصاحبه ورودی و آمادگی تحصیـل تمام وقت صبح و بعد از ظهر میتوانند ثبت نـام نمایند .
و ــ کلیه برنامه های آموزشی دانشکده بهداشت تمام وقت صبح و بعد از ظهر است و دانشجویان باید برای تحصیل تمام وقت مطابق برنامه دانشکده ثبت نام نمایند
ت ــ داوطلبان جهت ثبت نام میتوانند همه‌روزه از تاریخ نشر این آگهی لغایت آخر وقت اداری بیست و پنجم مرداد ماه۵۲ به دبیرخانه دانشکده بهداشت مراجعه نمایند
ی ــ مسابقه ورودی در هفته اول شهریور ماه ۵۲ طبق برنامه‌ای‌که منحصرا در محل‌دانشکده آگهی میشود در دانشکده بهداشت انجام خواهد شد .

م‌الف ۷۷۷۵ دانشگاه تهران

وای برما که برای ۱۴۰ واحد درس، درجه اجتهاد میدهیم!

بسیار حامل علم که عالم نباشد!

**گفتی : «بت پندار شکستم ، رستم»
این بت که «زپندار برستی» باقی است !**

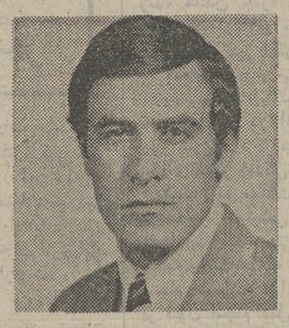

نوشته :
علی‌اصغر حلبی

قبلا گفتیم که «نظر» از «عمل» جدا نیست، و اولی مقدمه و پایه دومی است وپیشرفت و تکامل‌یکی‌مستلزم پیشرفت دیگری‌است.یک مطلب باقی ماند و وعده کردیم در این‌شماره آن را بیان کنیم و آن اینست کـه : **در دانشگاههای ما ملاک امتیاز دانشجویان را گذراندن واحدهای بخصوص و آوردن نمره بیشتر و احراز مقام اول میگیرند .**
آیا میتوان قبول کرد که این کاربه‌پیشرفت علم و دانش کمک کند ؟

در دانشکده‌های ما چمکار میکنند ؟ مانند دبیرستان و دبستان ، استاد درس میدهد ، جزوه یا کتابی را معین میکند ، و دانشجو آنرا میخواند و شکسته و بسته چیزهائی به ذهن می‌سپارد و امتحان میدهد و نمره‌قبولی میگیرد ، و چون ۱۴۰ واحد این‌چنین می‌گذراند ، پروانه و دانشنامه‌ئی به نام «لیسانس» میگیرد . برخی از استادان‌بزرگ نیز ، که بیشتر حامل علم‌اند ، از دانشجو می‌خواهند که باید رساله‌یی هم تهیه کند ، و اگر اندکی دلسوز باشند نام چند کتاب‌را هم میبرند که دانشجودر تهیه رساله خودازآن حاصل معنی و مغز جان این کتابها نیز بهره بگیرد . ولی رساله پایان تحصیلی‌دانشجو این میشود که ازآن کتاب‌ها رونوشتی‌میکند، و بی‌آنکه خود او اجتهادی بکند ، و در خوانده‌های خود و نوشته‌های دیگران‌تاملی بخرج دهد ، آنرا به استاد تحویل‌میدهد. استاد هم می‌پذیرد انتقادی هم ندارد کـه بکند ، زیرا بیچاره مجالی نیافته بوده کـه آن کتاب‌ها را بدقت و ازسر اندیشه‌بخواند، تا کوشش و اجتهاد و بی‌اجتهادی دانشجو را تشخیص کند ، زیرا همیشه گرفتار گیرو بندهای زندگی بوده ، و جنگ میال و ناله طفلان شنیده است . وانگهی مگر نه اینست که از سالها پیش بزرگان علم از فراگرفتن محتوی کتابها چشم پوشیده‌اند ، و تنها بیاد گرفتن نام کتابها و سال تالیف و طبع آنها قناعت میکنند و برشمردن آن نام‌ها رامدلک فهم و درک عقاید و افکار آن دانشمندان بشمار می‌آورند؟ ومن چنین شنیده‌ام کـه حدود سی سال پیش در یکی از کتابفروشی های تهران میان دو تن : یکی فاضل وعالم، و دیگری متفاضل و عالم‌نما ، برسر تالیفات «ابن‌سینا» سخن میرود . آن عالم نما بـه عالم راستین میگوید :

آیا فلان نسخه خطی از کتاب «نجات» ابن‌سینا رادیده‌ای ؟ من آنرا دیده‌ام ، وبا این نسخه پانزده نسخه از این کتاب در کتابخانه من گرد آمده است . آن عالم راستین میگوید: من تنها محتویات یکنسخه از کتاب نجات» را خوانده‌ام ، ومعانی آنرا میدانم ، و چندین‌بار آنرا با شاگردان خودم مباحثه‌کرده‌ام ،وشمادر هرکجای‌آن کتاب اشکال داشته باشید ، حاضرهم‌اکنون جواب و توضیح کافی‌وافی بگویم، و دانستن نام کتاب و مولف و داشتن نسخه‌های‌متنوع مختلف ، علم نمیشود ، و بسیار حامل علم باشد که عالم نباشد .

داری کتب ارزشی مکرر

ز آن جمله یکی زیر چه‌داری؟

از طرفی بحث و دقت و مته بخشخاش گذاردن مایه دردسر است ، و استادبیچاره به زور و هزارجور تاملیات پایگاهی‌یافته، و البته نمیخواهد و نمیتواند از دست‌بدهد، و دیری است که پیران سالخورده قـوم گفته‌اند

پایگه یافتی ز دست مده
دستگه یافتی ز دست مده

در دانشگاههای کشورهای اروپا اولا : برای تدریس ، کتاب معینی نیست. استاد درس خودش را میدهد ، و ده پانزده‌کتاب خوب تعیین میکند کمخودش‌همه آنهارا بدقت خوانده است ، آنگاه دانشجو را وادار میکند که آن کتابها را بخواند و عصاره و خلاصه مفیدی از آنها را بیرون بکشد، و تاسرحد امکان در محفل درس با همسالان و همشاگردی‌های خود در فهم و درک و نقد مطالب آن بکوشد ، بدین امید که پارمیی از حقیقت کشف شود .

این راه درست است و یک دهم این دفتر و دستک وزارت علوم و آموزش عالی مارا هم نمیخواهد چه آموزش عالی باید برمبنای مباحثه و گفت‌وشنود استاد و شاگرد استوار باشد ، و بالاتر از همه اینکه باید فاصله میان استاد و دانشجو رخت بربندد . و مقام استاد تنها به عنوان «راهنما»وکاردانی مجرب محفوظ باشد.

نمونه‌های آشکار و سودمند این روش‌همان است که در مدارس قدیم ایران مرسوم‌بود، و از این‌رو عالم و فقیه و متکلم و فیلسوف وپزشک‌وریاضی‌دان بزرگ‌ونامداربیرون‌میداد. محمد زکریای رازی، ابوعلی‌بن‌مسکویه‌رازی، ابوحیان توحیدی ، ابن‌سینا ، ابوریحـان بیرونی، امام‌غزالی‌طوسی، عمرخیام‌نیشابوری، سهروردی حکیم مقتول ، امام فخررازی ، خواجه نصیرالدین طوسی و قطب‌الدین شیرازی و غیاث‌الدین جمشید کاشانی ، شیخ‌بهائی و میرداماد و ملاصدرای شیرازی و صدها تن دیگر برآمدگان و تربیت یافتگان آن مدارس بودند و علوم و فضائلشان نتیجه آن روش تحصیل بود و پس از سالیان‌دراز تحصیل و علم‌آموزی برای احتیاط و نیفتادن بدام جهل و غرور و خودبینی میگفتند :

«تا بدانجا رسید دانش من ـ تا بدانم همی که نادانم » و معلوم شد که هیچ معلوم‌نشد دیگر مانند دانشگاه‌دیده‌های‌ما فارغ‌التحصیل نبودند ، و در مرض موت هم ازفراگرفتن دانش نمی‌آسودند :

یکی‌ازیاران‌ابوریحان‌بیرونی (۳۶۲ـ۴۴۰ ﻫ) دانشمند نامدار ایرانی ، به خدمت او رسید و آن روزها ابوریحان سخت بیمار بود و بحالت نزع افتاده بود . بااین حال ازیار دانشمند خود پرسید: آن روز حساب«جدات فاسده» را که بحثی مربوط به ارث در علم فقه است ـ برای من چگونه گفتی ؟ گفت : دراین حال که جای این سئوال نیست ؟ بیرونی گفت : ای دوست دنیا را ترک کن که من آنرا نیکو شناخته‌ام . بهتر نیست این مساله را بدانم و بمیرم ؟ چه آنرا نمیدانم . من جواب آن مساله را گفتم و بیرون آمدم همان دم گریه اهل‌بیت او بگوشم رسید ، او مرده بود . (تاریخ فلاسفه ایرانی ص ۳۴۸ چاپ زوار)

عیب می جمله بگفتی هنرش نیز بگو . تنها عیبی که آن طریقه داشت این بود که می‌کوشید عالم و دانشمند بسازد ، نه دکتر و فارغ‌التحصیل !

***

حقیقتا اخلاف تنبلوکاهلی هستیم وامروزه از آن همه علم و فضیلت‌که آنان کسب‌کردند و کاخ بلند فرهنگ و تمدن ایرانی اسلامی را ساختند ،بهرمیی نداریم و تنها به نـام بزرگانش برخود می‌بالیم و بر دیگران فخـر می‌فروشیم ولی با اندک تاملی میتوانیم‌فهمید که تنها بنامی خشک و خالی دل خـوش کرده‌ایم .

گویند : دراصفهان دهقانی به در خانه خواجه «بهاء الدین صاحب‌دیوان» رفت وبا خواجه‌سرا گفت : با خواجه بگوی که خدا بیرون نشسته است و با تو کاری دارد. وی باخواجه بگفت: فرمان داد تاآو راحاضر کنند چون درآمد خواجه پرسید که : تـو خدائی ؟ گفت آری . گفت: چگونه ؟

گفت : من پیش‌ازاین «دمخدا» و «باغ‌خدا» و «خانه‌خدا» بودم ماموران و نائبان توده» و «باغ» و خانه به ستم از من‌بگرفتند و تنها «خدام» ماند که اینک به خدمت آمده‌است .

برای ما هم از آن همه علم و فضیلت و جلال و جبروت گذشتگان ، تنها نامی مانده که به آنها می‌بالیم و متاسفانه از خود و از همه‌جا بی‌خبریم و همیشه سفره گسترده را منتظریم .

اما یکی از وسائل مطمئن و صحیح بیرون آمدن از این رکود و سکون علمی اینست که برای اعزام دانشجو بخارج بجای آنکه‌تنها نمره و امتیازات صوری را ملاک قرار دهیم، کاری کنیم که‌هرکس بتواند در رشته‌یی‌نظری یا عملی ـ کتاب علمی و مستند و مفیدی تالیف و یا تصنیف کند ، و بکوشد تا در آن کتاب از همه مآخذ و منابع موجود و منطقی و متقن سود ببرد، و آن را با زبانی‌صحیح و بیانی‌فصیح و روشن بنویسد ، و درآگاهی همه‌میهنان خویش کوشا باشد و دل‌وجانش با مهر کشورش آمیخته باشد و او را بـه خارج بفرستیم ، تا بیش از پیش و باشوقی وافر به کسب علم بپردازد . یعنی : امتیاز برمبنای دانش‌اندوزی بیشتر و فهم و درک مطلبی جدیدتر و اختراع و کشفی نوتر باشد لاغیر والا اگر همه افراد کشور هم براین باشند که با همتو درایت و خردمندی‌مطابق باروح وخواست زمان ۱۴۰ واحد بگذراند تا «لیسانس» بگیرند و ۲۰۰ یا ۲۵۰ واحـد درس بخوانند . تا دکتری بگیرند . گرهی از کار و مشکل مملکت باز نخواهد شد ، و فی‌المثل با اینکه همه دکتر و لیسانسیه و مهندس و شیمی‌دان خواهند شد ، باوجود این سخن تازیی بوجود نخواهد آمد ، و کشف تازیی پدیدار نخواهد شد، زیرا همه خواسته‌اند آنچه را که هست و استاد شکسته و بسته گفته یاد بگیرند و یا درعمل انجام دهند نه اینکه به اجتهاد و کـوشش شخصی یا گروهی «مطلبی تازه بیاورند و کشفی جدید بکنند . نتیجه این وضع آن خواهد شد که پیوسته درجا بزنیم و دیروز و امروز و فردایمان یکی باشد. و این‌حالت حالت سکون است و سکون مترادف بامرگ است . نه مرگی صوری و ظاهری‌بلکه مرگی واقعی و معنوی و علمی .

کارگران ایران کاوه پشتیبانی کامل خودرا از کمیته ملی سپاس اعلام کردند

گوشه‌ای از اجتماع عظیم کارگران کارخانه صنعتی‌وتولیدی ایران کاوه درمراسم‌جشن پیروزی نفت .

سرآغاز دوران شکوفائی در صنعت نفت ایران ، طی مراسم پرشوری که بعد از ظهر روز چهارشنبه گذشته درمحل کارخانه شرکت صنعتی و تولیدی ایران کاوه ـواقع در جاده کرج ترتیب یافته بود ، با شکوه ویژه‌ای جشن گرفته شد و کارکنان و کارگران‌این واحد صنعتی ، ضمن تایید مفادلایحه قرارداد جدید ، پشتیبانی خود را از کمیته ملی سپاس اعلام کردند .

برای برگزاری این مراسم ملی ، کارخانه صنعتی وتولیدی ایران کاوه ، مقدمات لازم از چند روز پیش کاملا فراهم‌شده بودوقسمت های مختلف کارخانه ایران کاوه را بطرز چشمگیری آذین‌بندی کرده بودند .

در ابتدای این مراسم کـه بمنظور ارج گذاری و سپاس‌از رهبری‌های‌شاهنشاه‌آریامهر، در جهت استیفای کامل حقوق‌حقه ایران در امر صنعت نفت برپا گردیده بود ، آقای صفیاری‌به نمایندگی از جانب مسئولان کارخانه گفت : واحد صنعتی ایران‌کاوه که از مظاهر وآثار صنعتی انقلاب ایران بشمار می رود ، در راه بزرگداشت‌رویداد ملی پیروزی نفت ، از هیچ کوششی فروگذار نمیکند .

وی افزود : تحقق بخشیدن به آرزو های ملت ایران در مورد بدست گرفتن کلیه‌امورصنایع نفت ، چندان هم سهل حاصل نشده و رهبر بلند اندیشه ملت برای نیل به این هدف ، چند بار در امور نفتی،تحولاتی‌ایجاد کردند تا آنکه در کنگره ملی سال ۱۳۵۱ بود که پیروزی عظیم و شگرف دیگری را نوید دادند و امروز که بحث‌ازانعقاد قرارداد جدید شده ، باید به عظمت و شوکت این قدرت و پیروزی ملی بالید . زیرا،ایران دیگر تمام اختیار منابع و ذخائر نفتی خود راچه‌درا کتشاف و استخراج و چه در پالایش و فروش بدست گرفته و طبیعی است،برگشتن مشی‌ومسیرنفت، تحول عظیمی را در تحکیم‌بنای اقتصادی و تقویت دیگر شئون مملکتی ، ایجاد خواهد کرد .

سپس آقای اصغر مختاری نماینده کارگران ایران کاوه ضمن اشاره به احساسات قلبی کارگران در برابر حاکمیت مطلق ایران ، بر منابع سرشار نفت ، گفت :

تصویب قرارداد جدید نفت‌در پارلمان ، سرآغاز تحولی است که در جامعه کارگران کشور پدید خواهد آمد .

وی اضافه کرد : ماکارگران این پیروزی افتخار آمیزبین‌المللی را که نصیب ملت ایران شده ، گرامی می داریم و همه از صمیم قلب ، آرزو داریم که کشور ما ، تحت لوای سلطنت شاهنشاه آریامهر ، بتواند ،با بهره‌گیری‌ازاین پیروزی عظیم، به عالیترین درجات ترقی و تعالی نایل آید .

پس از پایان سخنان نماینده کارگران ، شرکت کنندگان مورد پذیرائی قرار گرفتند .

بدنبال پیشنهاد اطلاعات:

تخریب شترخان آغاز شد!

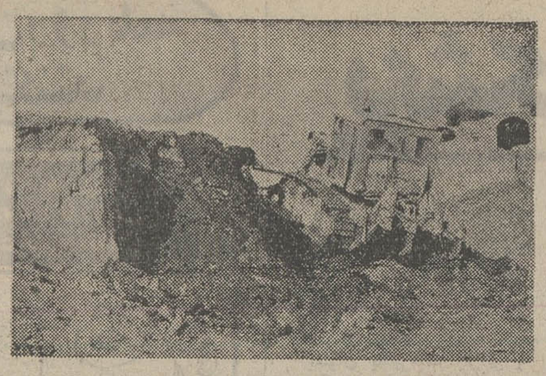

اینجا ، قتلگاه اصغر خوش‌تراش کودک ۶ ساله ، است که روز جمعه ، تخریب وباخاک یکسان شد .

بدنبال‌گزارشی‌که اطلاعات در باره شترخان روز پنجشنبه منتشر کرد و طی‌آن ، خواستار تخریب این قتلگاه مخوف شد، سرانجام تخریب زاغه ها ، غار ها و دخمه های شترخان آغاز گردید .

در جلسه‌ای که در باشگاه شهرداری ، با حضور شهردار تهران ، معاون پلیس تهران و کلانتران ، برای آشنائی با مشکلات شهری تشکیل شده بود ، سرگرد مـهبد ، رئیس کلانتری ۱۶، از شهردار تهران خواست چند دستگاه بولدوزر در اختیار وی گذاشته شود ، تا او با نظارت خود ، تمام‌زاغه ها و دخمه های شترخان را که بصورت مخفی‌گاه اشرار و محل جنایات‌فجیع درآمده است با خاک یکسان کند .

شهردار تهران ، بلافاصله به معاون خود ، دستور داد کـه چهاردستگاه بولدوزر دراختیار رئیس کلانتری ۱۶ گذاشته شود .

قتلگاه اصغرخوش‌تراش

بدنبال این دستور، روزگذشته (جمعه)اولین بولدوزر دراختیار کلانتری ۱۶ گذاشته شد وقرار شد یک بولدوزر دیگر از روز شنبه در اختیار این کلانتری گذاشته شود .

رئیس کلانتری ۱۶ ، بمحض رسیدن بولدوزر ، به سراغ زاغه‌ای که اصغر خوش‌تراش، کودک ۶ ساله ، در آن به‌قتل رسیده بود رفت و آنرا باخاک یکسان کرد و دو کوره قدیمی را که راه های فرعی زیر زمینی داشت ، پر کرد .

قرار است تمام زاغه ها ودخمه های این منطقه از بین برود . فقط تعدادی از این زاغه ها و کوره‌های‌قدیمی‌به‌حال خودباقی می ماند ، زیرا متعلق‌به افرادی است که دور آنرا دیـوار کشیده‌اند .

بعنوان نمونه می توان‌از همان محلی که عباس ، کودک ۸ ساله‌ای‌که هفته گذشته جسدش بدست آمد نام برد .

پیشنهاد می کنیم صاحبان این کوره ها و زاغه های محصور در چهار دیواری نیز به عنوان یک عمل انسانی ، خود ، اقدام به تخریب این نقاط کنند ، و در غیر اینصورت ، مسئولان امر ، در این مورد ، چاره‌ای بیندیشند .

گزارش خبرنگاران اطلاعات از شهرهای شمال

دیروز سواحل دریا از جمعیت موج میزد

و غذای مورد نیاز مردم را تا چند برابر قیمت عادله بفروش میرساندند .

۱۰۰ هزارمسافردر قزوین

قزوین ـ طبق اطلاع‌پلیس راه قزوین ـ تهران، طی ۲۴ ساعت گذشته بیش از ده هزارانوميل سواری، اتوبوس و سایر وسائط نقلیه از این جاده به مناطق شمالی کشور عزیمت کرده‌اند،

با احتساب مسافرین این‌وسائط که تعدادشان از یکصد هزارنفر متجاوز است و اغلب آنان در قزوین ساعتی توقف داشته‌اند میزوان گفت‌که قزوینی هارکورد مهمانداری را در این دو روز شکستند .

در دو روز گذشته ، هوای مساعد و آفتابی شهر های ساحلی ، باعث شد تا هجوم مردم به سواحل دریای خزر ، فزونی‌گیردوعده زیادی تعطیلات خود را در هوای آفتابی ساحل بگذرانند .

بابلسر ـ در دو روز گذشته هوا در این شهر آفتابی وکاملا مساعد بود و بعلت هـجوم مسافرین قیمت پلاژ ها از ۲۲۰ ریال به چند برابر افزایش‌یافت و حتی اجاره پلاژ به شبی ۷۰۰ ریال هم رسید .

کمبود مواد غذائی و گرانی آن سبب شد که مسافرین با مشکلات زیادی روبرو شوند ، رویهمرفته مسافرین با ۱۰هزار اتومبیل به بابلسر آمده بودند. در این دو روز نجات غریق ها نیز دست به ابکار جالبی زده مرتبا اعلام می کردند که یکی غرق شده است و بدین ترتیب مردم را می ترساندند که آنها بیشتر مواظب خودشان باشند!

بازار گرم بلال

چالوس ـ دیروز بازار بلال فروش ها در چالوس گرم بود، هوای شهر آفتابی و دریاآرام بود و بیشتر از سی هزارنفر به این شهر آمدند . در دوروز گذشته پارک‌های جنگلی‌چالوس و سی سنگان مورد هـجوم مسافرین قرار گرفته بودند .

مسافران شهسوار رفتند!

شهسوار ـ از روز چهار شنبه بتدریج شلوغ شد و دیگر برای اقامت مسافران جائی وجود نداشت و بناچار تازه واردین شهسوار را ترک کرده و عازم شهر های دیگر شدند .

بطوریکه خبرنگاران ما ازدیگر شهر های ساحلی اطلاع می ـ دهند هوا در این دو روزه بسیار مساعد بوده است ، تنها نکته قابل توجه ، مشکلات‌مردم، گرانی پلاژ ها ، واجحاف فروشندگان بود که گاهی میوه

از عباس آخوندی ۱۶ ساله اهل بابل « ترک محل» هشت روز است خبری نیست هر کس اطلاعی‌از نامبرده داردخواهشمند است باتلفن ۳۹۶۱ بابل کارخانه شالی‌کوبی یا بمنزل شماره ۲۱۵۸ در بابل یا در تهران انبار غله به حاج حسن‌بیدگلی خبر دهد .

آ ـ ۸۳۹۵

اخبار کوتاه

کارمند بانک ملی در تصادف کشته شد

حسن قاسمی کارمند بانک ملی شعبه تجریش که دیروز بـرای جمع‌آوری پول به بانک ملی‌شعبه ظفر رفته بود پس از دریافت‌پول ضمن عبور از وسط خیابان بایک وانت تصادف کرد .

در اثر این‌حادثه‌او بشدت‌مصدوم شد و پس از انتقال به بیمارستان رضایهٔوی تحت عمل جراحی‌قرار گرفت ، ولی براثر جراحات وارده درگذشت . راننده واتبار اکنون متواری است‌وجریان تحت‌رسیدگی قرار دارد .

حریق در کارخانه ذوب مس وآلومینیوم

شهرآرا ـ صبح دیروز در حریق مدهشی که در یککارگاه ذوب‌مس و آلومینیوم در خیابان ۱۶ متری امیری (پشت پادگان‌جی)روی داد بالغ بر یکمیلیون‌ریال ماشین‌آلات سوخت .

حریق یکساعت طول کشید و با رسیدن ماموران آتش‌نشانی از سرایت آن بسایر نقاط جلوگیری بعمل آمد.

علت این حریق سرایت آتش به منبع نفت و انفجار منبع‌سوخت کارگاه بود که شعله‌های‌آتش همه کارگاه رادربرگرفت‌و سبب بوجود آمدن این حادثه شد.

در آتش مهیب ۶ مغازه سوخت

بامداد دیروز مغازه یکچلوکبابی و چند مغازه دیگردر فرحزادآتش گرفت‌و ماموربن آتش‌نشانی‌شمیران پس از ۲ ساعت تلاش آتش را خاموش کردند .

در این آتش‌سوزی یک سالن چلوکبابی و یک قهوه‌خانه و ۴ دهنه مغازه دیگر که متعلق بـه چلوکبابی احمد کاظمی بودسوخت و همچنین به پاسگاه ژاندارمری فرحزاد که در جنب این مغازه‌ها قرار داشت خساراتی واردگردید.

جدول کلمات متقاطع

شماره ۵۶۹۹

جدول از : ف . جلوه

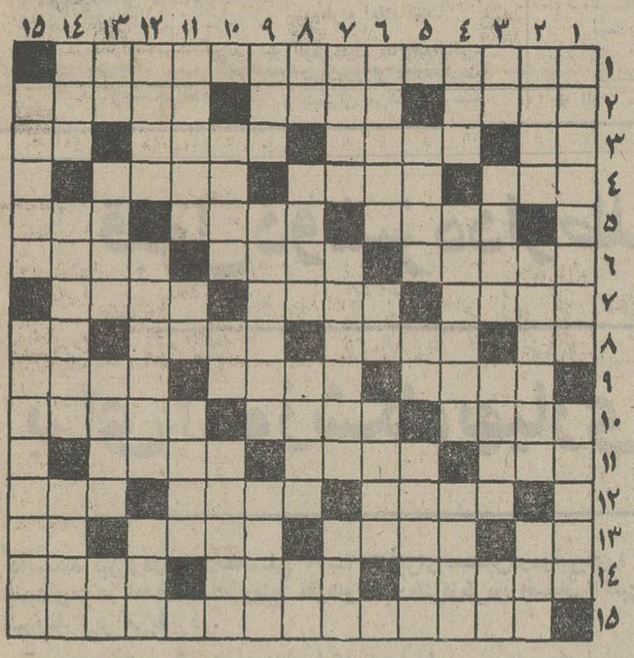

افقی :

۱ـ صدراعظم مقتدر فرانسه در دوران سه تفنگدار۲ـ هم‌اکنون هست ـ از مایه های دلخوشی دامادـبخت‌ازمائی ۳ـ یکی بیش نیست ـ زیبائی ـ گامی سنگ هم میسازد ـ تازه ۴ـ از سلاحهای انفجاری ـ پیرامون ـ روشن ۵ـ پاکیزه ومنزه‌ـ جای اسم‌می‌اید‌ـ برای همه از هرچیز عزیزتر است ۶ ـ کام نایافته ـ بخار اب بسیار ـ از رنگهای چشم ۷ ـ برای برامدن حاجات می‌بندند‌ـ تکیه کردن ـ این هم شکلی از یاری و مددکاری است ۸ـ بی‌بند و بار ـ از مشکلات اقتصادی‌ـ اگر قرار باشد برسند اینطور بهتر میرسد ـ آش ۹ـ کرسی نشین مجلس پناه ـ معین از چیزی ـ خدای خدایان یونان قدیم ۱۰ـ خسیس ـ سابقا در زمستان به بچه‌ها میدادند ـ هوشیاری ۱۱ـ مال مرد بهتر از دولت او است ـ از ورزش های تن به تن و شاخ به شاخ‌ـ لولای‌پا۱۲ـ پرده‌در‌ـ بی‌شوهر‌ـ آگاه باش ۱۳ـ سرخ روی‌بینی گلی ـ گوسفند از ان زنـده درنیاید ـ از همسایگان زمین‌ـ عددی است ۱۴ـ مظهر کیجی و پریشان حواسی بقلم مولیر‌ـ برای‌ترساندن میزنند‌ـ عالی‌مقام ۱۵ـ خالق شلوک هلمس .

عمودی:

۱ـ از شهر های آسیاکه برای معتادان مواد مخـدر بهشت است ـ خانم فرنگی ۲ـ بی‌پایه و اساس ـ از بیلاقات خوش منظره مشهد با سیب هـای معروف ـ رودخانه‌ای دراروپا ۳ـ راه بی‌پایان ـ قهرمان زبر و زرنگ یکی ازقصه‌های‌قدیمی فارسی ـ کاسب کاران ـ اگر باشد ۴ـ گوشه بی‌مزاحم ـ دریای اروپائی ـ سرشرا ببرید تا ملت بدست‌آید ۵ـ کاه‌حرام‌ـ افسار گسیخته ـ از پرندگان ۶ـ به عللی کار بوزینه نیست‌ـ مرطوب ـ عشق نیز چنین‌می‌افتد ۷ـ رام ـ بنفده‌اش بـدست سلطان محمود ویران شـد ـ سرد و بی‌مزه ۸ـ قدم یکپا ـ خنده‌آور ـ چلیپا ـ ضمیر تازی ۹ـ رزاق میرساند ـ مستقیم و غیرمستقیمش به عهده بنده و سرکار است ـ قسمت راست ۱۰ـ عاقل و خردمند ـ برآب بگذارید و کبابش کنید‌ـ مردی از یونان با رقص معروف ۱۱ـ سابقا خاص آقایان بود ولـی اکنون متعلق به خانمها نیـز هست ـ سر بی‌مو ـ کاغذ چرک نویس ۱۲ـ صاحب‌دیوان معروف ـ میزان‌ها ـ سرپوش آهنین ۱۳ـ مرده سربریـده ـ رانده شده ـ حرف بی‌اساس‌ـ ضمیر۱۴ـ حمام فرنگی‌ـ دلیری خروشان به مانند کوس‌ـ فرعی از آن مشتق می‌شود ۱۵ـ از انواع نان خشک ـ نویسنده سرخ و سیاه .

حل جدول شماره ۵۶۹۸

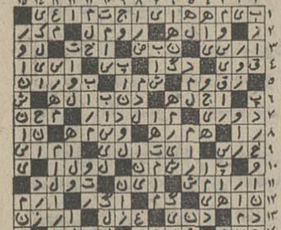

سومین سری بلیطهای
اعانه ملی
مخصوص تابستان
پول
۱۰۰ هزار تومان پول نقد
باضافه
زمین
۱۰۰۰ متر زمین به ارزش ۱۲۰ هزار تومان
باضافه
اتومبیل
یکدستگاه پیکان آخرین مدل
قرعه‌کشی ۴ روز دیگر

از سیما دبیر آشتیانی فرستاده مخصوص اطلاعات به امریکا

شاهنشاه و شهبانو فردا به تهران بازمیگردند

★ اعلیحضرتین امروز در پاریس هستند

★ شاهنشاه روز پنجشنبه در وزارت دفاع آمریکا حضور یافتند .

شاهنشاه و شهبانو ، به دیدار چهار روزه موفقیت آمیز خود از ایالات متحده آمریکا، پایان دادند و بامداد امروز خاک آن کشور را بقصد پاریس ترک گفتند . اعلیحضرتین امشب را در پاریس توقف خواهند فرمود و صبح فردا پایتخت فرانسه را بسوی تهران ترک میکنند .

شاهنشاه در سفر خود به آمریکا که ناظران سیاسی آنرا بسیار موفقیت آمیز توصیف میکنند ، در زمینه مسائل مورد علاقه دو کشور و همچنین مسائل جهانی با نیکسون وسایر مقامات آمریکائی مذاکره وتبادل نظر نمودند .

بازدید شاهنشاه و شهبانو از پاریس خصوصی است و در سفارت ایران در پاریس گفته شد که شاهنشاه با مقامات فرانسه ملاقاتی ندارند.

اعلیحضرتین دیروز ناهار را بطور خصوصی میهمان پرزیدنت نیکسون بودند.

★ مرکز هنری کندی

پنجشنبه شب گذشته ، شاهنشاه آریامهر و علیاحضرت شهبانوی ایران باتفاق آقای اگنیو معاون رئیس جمهوری امریکا به مرکز هنری کندی در واشنگتن تشریف فرما شدند و از ابرای «آوازصحرا» دیدن کردند .

صدها نفر از مردم واشنگتن که درسالن نمایش حضور داشتند دقایقی چند به پاخاستند و به افتخار اعلیحضرتین کف زدند.

در پایان نمایش بازیگران و هنرمندانی که در اجرای اپرای آواز صحرا شرکت داشتند به پیشگاه شاهنشاه و شهبانو معرفی شدند .

★ ملاقات با مطبوعات

بعد از ظهر پنجشنبه بوقت واشنگتن شاهنشاه ، دربرنامه مشهور «ملاقات با مطبوعات» تلویزیون ان ـ بی سی شرکت کردند و به پرسشهای نمایندگان روزنامه‌های مهم امریکا ونماینده برنامه اخبار تلویزیون ان ـ بی ـ سی پاسخ گفتند .برنامه «ملاقات با مطبوعات» که شاهنشاه در آن شرکت کردند، یک برنامه هفتگی است که شخصیت های مهم سیاسی در آن با روزنامه نگاران به بحث می‌پردازند .

این برنامه یکشنبه آینده از شبکه تلویزیون ان ـ بی سی در آمریکا پخش میشود ونوار آن روز بعد از شبکه تلویزیون ایران پخش خواهد شد .

★ در گالری نقاشی

ظهر پنجشنبه بوقت واشنگتن ازطرف خانم آگنیو همسر معاون رئیس جمهور آمریکا ضیافت ناهاری بافتخار علیاحضرت شهبانو در یکی از گالری‌های نقاشی واشنگتن ترتیب داده شده بودکه در آن گروهی ازبانوان شخصیت‌های آمریکائی شرکت داشتند .

بانو آگنیو مدعوین را به حضور شهبانو معرفی کردند و شهبانو حضار را مورد تفقد قرار دادند .

★ در وزارت دفاع

روز پنجشنبه شاهنشاه ایران به وزارت دفاع آمریکا رفتند و با جیمز شلزینجر وزیر دفاع آمریکا ملاقات کردند .

شاهنشاه روز جمعه را بدیدار های خصوصی پرداختند این دیدار ها بیشتر با مقامات مالی و بازرگانی آمریکا بود .

شاهنشاه آریامهر درساعت ۳ بعد ازظهر دومین روزاقامت در واشنگتن به سنای آمریکا تشریف فرماشدند و با اعضای کمیته روابط خارجی سنای آمریکا ملاقات ومذاکره فرمودند مذاکرات شاهنشاه بااعضای کمیته روابط خارجی سنای آمریکا به مدت یکساعت طول کشید .

شاهنشاه آریامهر سپس به کنگره آمریکا تشریف‌فرما شدند و در آنجا نیز با اعضای کمیته روابط خارجی کنگره آمریکا ملاقات ومذاکراتی انجام دادند.

نفت ایران در پمپ بنزین نیویورک

واشنگتن آسوشیتدپرس ـ شاهنشاه اعلام کردند که بموجب قراردادی باکمپانی نفتی آمریکائی «اشلند» شرکت ملی نفت ایران باکمپانی اشلند در عملیات تولید، پالایش و بازاریابی مشارکت خواهند داشت . طبق قرارداد ایران همچنین در مالکیت بخشی از عملیات کمپانی آمریکایی در ایالت نیویورک را نیز بدست خواهد آورد .

ازسوی دیگر بموجب شرایط درنظر گرفته شده دریادداشت تفاهم شرکت ملی نفت ایران سودی به میزان ۵۰ در صداز پالایشگاه های اشلند درایالت نیویورک دریافت خواهد کرد.

درعوض کمپانی نفتی اشلند از مزایای یک قرارداد دراز مدت خرید نفت خام از ایران بهره‌مند خواهد شد .

عملیات پیش بینی شده در قرارداد از جمله پالایش روزانه ۶۰ هزار بشکه نفت درنیویورک و ایجادیک کارخانه پتروشیمی دربوفالو ـ نیویورک و ۱۸۰ جایگاه فروش بنزین دراین ایالت حمل و نقل و همچنین تسهیلات بازاریابی نیز در نظر گرفته شده است به این معنی که اشلند متعهد میشود روزانه ۶۰ هزار بشکه نفت از ایران دریافت کرده و آنرا پالایش و آماده عرضه در بازار کند . این رقم درسال ۱۹۷۵ به ۱۵۰ هزار بشکه در روز بالغ خواهد شد.

شاهنشاه ضمن تشریح مفاد قرارداد متذکر شدند که نظیر این قرارداد ممکن است بادیگر کمپانی های نفتی آمریکائی نیز درآینده منعقد شود .

بموجب قرارداد ایران در کمپانی اشلند سرمایه گذاری خواهد کرد و سهم خود را با تحویل نفت باز پرداخت نموده و ازاین رهگذر بنوبه خود در عملیات شرکت آمریکایی بطور مساوی مشارکت خواهد داشت .

شاهنشاه در ملاقاتی باروزنامه نگاران آمریکایی یک باردیگر تاکید نمودند که ایران ازنفت بعنوان سلاح سیاسی در خاورمیانه علیه آمریکا استفاده نخواهد کرد. دراین زمینه شاهنشاه گفتند ما تازه یک قرارداد ۲۰ ساله برای فروش نفت امضاء کرده‌ایم سپس این مسئله یعنی بکار بردن نفت بعنوان سلاح سیاسی به ما ارتباط پیدا نمیکند .

باید درنظر آورد که ایالات متحده درگذشته حاضر نبود باکشور های تولید کننده نفت قرار داد هایی نظیر قرارداد ایران باکمپانی اشلند امضاء کند ولذا مقامات دولتی آمریکا میگویند امضاء قراردادی نظیر قرارداد ایران بادیگر کشور های تولید کننده نفت موجب انگیزه‌ای برای تثبیت سطح تولید دراین کشور ها خواهد شد .

دراین خصوص چارلز برای سخنگوی وزارت خارجه دریک کنفرانس مطبوعاتی گفت ما از سرمایه گذاری و مشارکت کشور های تولید کننده در عملیات تولید ، بازاریابی و پالایش درایالات متحده استقبال میکنم و اعتقاد داریم که انعقاد این قرارداد ها انگیزه‌ای خواهد بود تا تولید کنندگان در تثبیت سطح تولید در کشور های خود کوشا باشند .

سخنگوی کمپانی اشلند روز چهارشنبه اعلام کرد که درآمد خالص این کمپانی در ۹ ماه گذشته درقیاس نسبت به همین زمان درسال قبل ۳۰ درصد افزایش پیدا کرده است .

قرارداد جاری ایران با کمپانی اشلند و موافقت وزارت خارجه آمریکا با این قرارداد نمودار تغییری است که در سیاست آمریکا پدید آمده است چون درگذشته دولت آمریکا پیشنهاد های همکاری ازجانب کشور های تولید کننده منجمله ایران و عربستان سعودی را رد کرده بود

توزیع گواهینامه‌های کارگران ارج

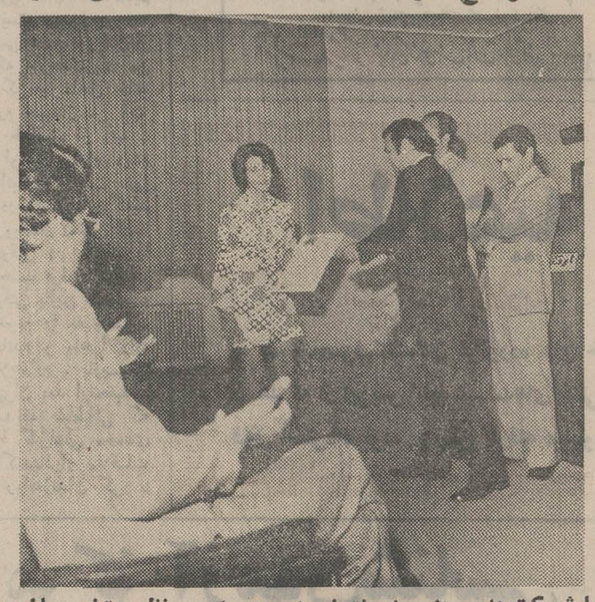

در مراسمی با شرکت مدیر عامل و روسای صندوق کار آموزی همچنین مدیران و کارگران ارج گواهینامه فارغ التحصیلان دوره مربی گری و دوره های فنی کارگری شرکت ارج توزیع شد .

آقای دکتر فرح بخشیان مدیر عامل صندوق کارآموزی از پیشرفتهای ارج در امر آموزش و توجه خاص ارج به آموزش کارگران قدردانی نمود .

شرکت ارج در جوار کارخانه مرکز آموزشی دارد که تحت نظم صندوق کار آموزی در آمده است و کارگران زیر نظر متخصصان و مربیانی که در اختیار صندوق کار آموزی است در رشته های فنی آموزش می‌بینند درسال ۱۳۵۱ مرکز آموزش ارج ۸۱۰ نفر را در رشته های فنی ، تخصصی مدیریت و سرپرستی آموزش داده است .

اهالی محترم کوی مهناز پهلوی (خزانه قلعه مرغی)

خواهشمند است بمنظور تجدید انتخابات هیئت مدیره انجمن محلی در ساعت چهار بعد از ظهر یکشنبه ۵۲ر۵ر۲۱ در محل دبستان شماره ۱ خزانه میدان مقدم حضور بهمرسانند مزید تشکر و سپاس است .

رئیس انجمن محلی ـ علی رضاپور

تاسیس شرکت تعاونی

برابرنامه ثبتی شماره ۱۷۲۸۷ـ ۲۳ر۵۲ر۴ اداره کل ثبت تهران، شرکت تعاون مسکن پرسنل نیروی دریائی شاهنشاهی تاسیس و زیرنظر هیئت مدیره آن شرکت شروع بکار نموده است.

اطلاعیه سازمان بنادر و کشتیرانی

چون صاحبان کالا ، کالای خودرا باسرعت کافی از انبار های بنادر خارج نمی‌نمایند کالا بمیزان نامتناسبی در انبار های بنادر متراکم شده است ودر صورت ادامه این وضع عملیات تخلیه و بارگیری در بعضی از این بنادر نقصان یافته و موجب افزایش انتظار نوبت کشتیها خواهد گردید و در نتیجه هزینه حمل و نقل دریائی نیز که اخیرا کاهش یافته است مجددا افزایش خواهد یافت .

بمنظور ترغیب صاحبان کالا به تسریع در خروج کالای خود از بنادر تعرفه انبار داری درانبارهای بنادر خرمشهر و شاهپور و پهلوی برای کالاهای وارداتی از تاریخ پانزدهم امرداد ماه ۱۳۵۲ بشرح جدول زیر خواهد بود :

تعرفه انبارداری

خرمشهر ـ شاهپور ـ پهلوی

مدت انبارداری از تاریخ تعلق هزینه انبارداری	هزینه انبارداری (برای هرده کیلوکالای وارداتی)
تا ۱۵ روز تمام	روزانه پنج صدم ریال
۱۶ الی ۳۰ روز تمام	روزانه ده صدم ریال
۳۱ الی ۴۵ روز تمام	روزانه بیست صدم ریال
۴۶ الی ۶۰ روز تمام	روزانه سی صدم ریال
۶۱ الی ۹۰ روز تمام	روزانه پنجاه صدم ریال
بیش از ۹۰ روز	روزانه یک ریال

ـ کالای وارداتی بمدت پانزده روز از پرداخت هزینه انبارداری معاف است .

ـ تاریخ آغاز تعلق هزینه انبارداری شانزدهمین روز توقف کالا در انبارها میباشد.

ـ هزینه انبارداری به کالائیکه در محوطه های پوشیده (هانگار) گذارده شود هفتادو پنج درصد و به کالائیکه در محوطه های باز گذارده شود شصت درصد نرخهای مذکور در جدول بالا تعلق خواهد گرفت .

شاهنشاه در ضیافت شام بافتخار نیکسون فرمودند :

از نتایج مثبت مذاکرات در آمریکا خشنودم

در دومین شب اقامت اعلیحضرتین در ایالات متحده آمریکا از طرف اعلیحضرتین ضیافت شامی بافتخار رئیس جمهوری آمریکا وبانو نیکسون در سفارت شاهنشاهی درواشینگتن برپا شد .

در این ضیافت شخصیتهای مهم و برجسته ایالات متحده و همراهان اعلیحضرتین شرکت داشتند .

نکته جالب در این ضیافت حضور جورج مک‌گاورن سناتور دموکرات و نامزد ریاست جمهوری در انتخابات گذشته آمریکا بود که برای نخستین بار پس از مبارزه فشرده انتخاباتی با پرزیدنت نیکسون رئیس جمهوری آمریکا روبرو میشد .

در سر میز شام ، ابتدا شاهنشاه، بعنوان میزبان سخنانی ایراد کردند و فرمودند :

«مایلم بگویم که شهبانو و من بینهایت تحت تاثیر میهمان نوازی شما قرار گرفته‌ایم . همچنین باید بگویم که از مذاکرات بسیار سودمندی که داشته‌ایم و از نتایج مثبتی که این مذاکرات ببار اورده بسیار خوشنودم .

من از دیدار دوستان قدیمی خود بسیار خرسندم . هرباره که کشور ما با خطر بزرگی روبرو شده آمریکا دوستی خود را به ایران ثابت کرده است . دران زمان ما موفق شدیم استقلال خود را کاملا حفظ کنیم و دوستانی داشتیم که حاضر بودند جان خودرا در راه دوستی فدا کنند .

من فرصت یافتم با اعضاء برجسته کمیته روابط خارجی سنای آمریکا و سایر اعضاء کنگره آمریکا ملاقات کنم . در همه جا به سرنوشت کشور من علاقه عمیق ابراز شده و داشتن چنین دوستانی در جهان امروز مایه دلگرمی است .

دنیای ما دنیای متحولی است و امیدوارم این تحول در جهت مثبت باشد . از اینرو بار دیگر فرصت را مغتنم‌میشمارم و برای حضرت رئیس جمهوری آمریکا و بانو نیکسون و برای ملت آمریکا رفاه و سعادت و تنعم پایدار آرزو میکنم .»

در پاسخ سخنان شاهنشاه ، پرزیدنت نیکسون نیز مطالبی ایراد کرد و یادآور شد :

«بارها این سعادت بزرگ نصیب من شده که به بیانات اعلیحضرت پاسخ بگویم وهمواره به دشواری توانسته‌ام کلماتی بیابم که بتواند به کفایت مبین احساسات قلبی من واحساسات قلبی تمام ملت آمریکا باشد .

هنگامیکه امشب به این قسمت از قلمرو ایران در آمریکا وارد شدم ، با مشاهده آثار و روحیه تاریخی و جدید کشور شما که در این بنای زیبا بهم درآمیخته بیاد دیدار های قبلی خود از کشور شما افتادم ، و هنگامی که از میهمان نوازی بی‌همتای ایرانی و صرف غذا های لذیذ ایرانی لذت میبردم ، این خاطرات در ذهن من زنده‌تر شد. اجازه بفرمائید چند نکته از این خاطرات را برای دوستانمان در این محفل بیان کنم .

تجدید عظمت کهن

دیشب ، هنگامیکه افتخار میزبانی اعلیحضرتین نصیب من شده بود برای میهمانان خاطره اولین سفر خود وهمسرم را به ایران که دقیقا بیست سال پیش صورت گرفت بازگو کردم . ما درآن سال ازسفری دراز در کشور های گرمسیر آسیا باز میگشتیم . دیدار ما از تهران برایمان واقعا لذتبخش بود.

در آن زمان ایران دوره‌ای دشوار پشت سر نهاده وعصری نوین وپرافتخار آغاز کرده بود. بودند بسیاری از کسانی که تصور میکردند ایران در تجدید بنای عظمت کهن خویش ناموفق خواهد بود ، لکن با دیدن ملتی مصمم وبه ویژه شاهنشاهی فداکار و آینده‌نگر ، حتی یک لحظه نیز شک نکردم که شاهنشاه و ملت معظمله در تلاش عظیم خویش برای پیشرفت وترقی ، پیروز خواهند شد .

بسیاری از ما به مقام خاص و مسئولیت خطیر سلطنت چندان واقف نیستیم و تصور میکنیم که یک عضو خاندان سلطنت فقط به زندگی پرتجمل می‌پردازد و از نعمت‌ها برخوردار میشود ولی برای ملت خویش خدمتی انجام نمی‌دهد .

لکن ، ایران کشوری سعادتمند است زیرا شاهنشاه ایران هرگز در فکر آسایش خویش نبوده بلکه همواره به رفاه ملت خویش و امنیت جهان اندیشیده‌اند . معظمله سالها پیش درزندگی‌نامه خویش نوشتند که صلح به آن معنا نیست که جنگی وجود نداشته باشد بلکه مفهوم صلح وجود شرائط ودوران سازندگی است . ایشان سالها پیش فرمودند که ایران به انقلاب تازه‌ای نیاز دارد . شاهنشاه ایران طی بیست سال گذشته بکمک ملت خویش توانستند جامعه‌ای نوین ، نیرومند و پرتحرک بوجود آورند .

جامعه‌ای که بقاء و قدرتش در تاریخ دراز دوهزار وپانصد ساله‌ای استحکام یافته است.

ملتهای بزرگ به مدد اینگونه سوابق و تحت این چنین رهبری هائی بوجود می‌آیند . شاهنشاه ایران نماینده ملتی هستند که به رسالت ملی و تاریخ باعظمت خویش اعتقاد دارد وشایستگی خویش را برای حفظ عظمت تاریخی خود باثبات رسانده است .

نقش شاهنشاه در حفظ صلح

امروز که بیست سال از اولین دیدارما از ایران میگذرد، میتوانم ادعا کنم که هرگاه به صلح جهان می‌اندیشیم فورا بخاطر می‌آوریم که در یکی از مناطق حساس جهان شاهنشاهی وجود دارد که نقش بزرگی در حفظ صلح ایفا میکند . لکن این نکته در خور توجه است که اعتقاد ایشان به صلحی است که بتواند پایدار بماند ، صلحی که برپایه ضعف قرار نداشته باشد بلکه براساس قدرت استوار باشد ، قدرتی که آمیخته با نخوت و تکبر نباشد، بلکه متکی برتوانائی اطمینان به نفس ، شایستگی و استغناء طبع باشد موقعیکه چنین رهبری در آن منطقه از جهان وجود دارد و از پشتیبانی چنان ملتی برخوردار است بدون شک صلح جهان ، صلح سازنده‌ای که شاهنشاه خواهان آن هستند، بقاء خواهد یافت و سازندگی‌اش فزونی می‌یابد . باید بگویم که ملت ایران ملت خوشبختی است زیرا از رهبری درخشان شاهنشاه و ازتوجهات شهبانوئی که در فکر رفاه مردم روستاها و شهر های کشورشان هستند برخوردار است .

همه ما آرزو میکنیم که دوستی دو کشور ایران و آمریکا همواره بنفع هردو ملت وصلح خلاقه برای همه ملتهای جهان پایدار بماند .»

خبرهای تلفنی شهرستانها

کار آموزی دبیران علوم اجتماعی کشور

همدان ـ صبح امروز کلاس کارآموزی دبیران علوم اجتماعی سراسر کشور با شرکت ۲۰۰ دبیر در همدان گشوده شد .

در مراسم افتتاح آقای دکتر برهمین فرماندارکل آقای اکبری مدیرکل آموزش وپرورش همدان آقای افشار رئیس انجمن دبیران علوم اجتماعی ، خانم ادیبی مدیرکل دفتر برنامه‌ریزی آموزش متوسطه و دکتر توکلی معاون طرحها و بررسیهای وزارت آموزش وپرورش صحبت کردند ودر پایان ، از طرف دبیران علوم اجتماعی سراسر کشور بپاس پیروزی نفتی ایران، تلگرافهائی به پیشگاه ملوکانه وکمیته سپاس مخابره شد.

سمینار دبیران زبان

رضائیه ـ استاندار آذربایجان غربی ، سمینار دبیران زبان انگلیسی کشور را دررضائیه گشود .

این سمینار دردتالار اجتماعات دبیرستان « شاهدخت» رضائیه تشکیل شده و جلسات آن ۱۲ روز ادامه دارد .

برداشت محصول امسال

رشت ـ نخستین محصول امسال برنج گیلان ، در منطقه رستم آبادو اطراف آن برداشت شد.

برنج، از لحاظ زودرسی و دیررسی، دونوع است که نوع اول آن اصطلاحا «گرم» نامیده میشود و از اوائل تا اواخر مردادماه برداشت میگردد ونوع دوم که آنرا « سرد» مینامند وبرداشت آن ازاوائل شهریور شروع میشود.نوع اول شامل چمپا، گرده ، بینام ونظایر آن ونوع دوم شامل صدری ، دمسیاه، مولائی، شاه‌پسند است

ایجاد شرکتهای توریستی

شمیران ـ جلسه انجمنی شهر شمیران با حضور آقایان فرزانه معاون نخست‌وزیر و سرپرست سازمان جلب سیاحان و آقای پیشداد فرماندار شمیران تشکیل شد.

در این جلسه پیشنهاد شد ، در پیلاقات اطراف تهران شرکت های توریستی و تاسیسات جلب سیاح ایجاد شود.

آقای فرزانه ضمن توضیحاتی، خاطر نشان کرد در برنامه پنجم عمرانی کشور این موضوع پیش بینی شده و با نظر کار شناسان خارجی برای ایجاد چندین شهرک توریستی برنامه ریزی شده و بودجه تامین گردیده است.

غذای مانده بستگان عروس و داماد را مسموم کرد !

گرگان : غذای مانده ۱۹ نفراز اعضای خانواده های عروس وداماد را مسموم کرد .

داماد داو دنادری نام دارد وساکن تهران است و عروس گرگانی میباشد.

مراسم عروسی این دو جوان پنجشنبه شب درگرگان برگزار شدو صبح روز بعد خانواده عروس و داماد برای گردش به گردشگاه «ناهار خوران» گرگان رفتند وظهر، غذایی را که شب پیش تهیه کرده بودند ، خوردند ، بستگان عروس وداماد ۴۳ نفر بودند که از این عده ۱۹ نفر بشدت مسموم شدند و دربیمارستان فلسفی گرگان بستری گردیدند.

ناصر اولیاء شیرازی :

پیروزی ایران درامر نفت ، تاریخ درخشان کشور را درخشانتر کرد

بازار واقتصاد ایران، تحت تاثیر موفقیت کشور درزمینه نفت قرار گرفته است اصناف وبازاریان تهران ، عموم تحولات ورویدادهای نفت را در نهایت علاقه تعقیب کردند

صفوف مقدم مبارزات ملی مربوط به استیفای کامل حقوق ایران از نفت را بازاریان تشکیل میدهند

ناصر اولیاء شیرازی

درجلسه روز سه‌شنبه مجلس شورایملی طرح لایحه قرارداد جدید نفت ، نمایندگان مجلس به هیجان آمده و هریک بایراد بیاناتی احساسات میهن پرستانه خود را در این زمینه ابراز کردند و آقای ناصر اولیاء شیرازی نماینده بازار تهران ضمن سخنانی گفت: پیروزی نفت، بازار ایران را تحت تاثیر قاطع قرار داده وارزش های اقتصادی ایران رادربازارهای جهان بنحوی چشمگیر افزایش داده است . ناطق همچنین گفت : پیروزی ایران در امر نفت تاریخ درخشان کشور را درخشان‌تر کرد . متن بیانات آقای اولیاء شیرازی بشرح زیر است.

مبارزات ملی در تاریخ ملتها همواره مورد ستایش ودرخور تحسین بوده است ملت آزاده ایران که صاحب درخشانترین تاریخ تمدن عالم است خوشبختانه حیات خود را با مبارزات پیگیر ودامنه‌داری آغاز کرده که امروز بدان میبالیم و راز استوار و استقلال خود رادرگرو تمدن میدانیم .

روحیه ملی ما همواره بر احقاق‌حق ، پیکار در برابر فشار بیگانه ، ودفاع از میراثهای ملی حکم داده ،واین فرمان خون وسرشت ایرانی است (صحیح است)

درسهای تاریخ ایران‌زمین ، همواره راه‌گشای استقلال ملتها وتکامل تمدنهای جهان بوده است وامروز نیز ملت ایران که در یکی از حساس‌ترین ایام تاریخ‌درخشان حیات خود قرار گرفته ، هدیه‌ای تازه بجهانیان ارمغان‌میکند(صحیح است) ، زیرا در پیکاری دلیرانه، استواری خود را برای استقرار کامل حق حاکمیت ملی بر منابع خاطر ایرانی را برآورده‌سازد.

مجزا کردن بهره مالکانه‌از مالیات، امضاء موافقتنامه‌تهران مبنی برافزایش درآمد کشور های نفت‌خیز ، سند تاریخی سن موریتس که هریک تجلی اراده پدر تاجدار ملت ایران بوده است در مراحل مختلف زمینه این پیروزی انقلابی را فراهم ساخت و سرانجام ملت ما فرصت یافت که برای اولین‌بار حاکمیت و مدیریت و کنترل مطلق خود را بر ذخایر نفت اعمال کند، این اعمال حاکمیت امکان میدهد که از این پس نفت ازصورت یک مسئله سیاسی خارج و درقالب یک عامل اقتصادی در خدمت برنامه‌های انقلابی دهساله دوم و سالهای بعداز آن که بدروازه های تمدن طلائی دست یافته‌ایم قرار گیرد .

ازاین پس برنامه های اقتصادی ایران تابع نفت نبوده بلکه نفت عاملی ارزشمند در خدمت اقتصاد پیشرو ایران می باشد زیرا اختیار نحوه خرید وفروش و اکتشاف میزان بهره‌برداری واستخراج پالایش ونحوه و مدیریت آنرا راسا دراختیار داریم و لذا میتوانیم بیش از پیش از ثبات اقتصادی خود درآینده ایمن و مطمئن باشیم و میدانیم که گردش اقتصاد بازار برمبنای ثبات و میزان اعتبار شکل گرفته لذا قبل از همه، جامعه بازاریان و اصناف و بازرگانان از مواهب این پیروزی برخوردار خواهند بود و بهمین دلیل برای بزرگداشت این توفیق ملی در برگزاری جشن پیروزی نفت پیشاپیش ملت ایران گام میسازد ، وافزایش حجم مبادلات خارجی و تولیدات داخلی که امروز سیری تصاعدی با سرعت بیشتری بحرکت خود ادامه‌میدهد. و تحقیقا عدالت اقتصادی که ناشی از اجرای منشورهای انقلاب شاه و ملت تقسیم عادلانه ثروتهای ملی را ممکن ساخته درآمدسرانه فردفرد ملت ایران را نیز بمراتب بالامیبرد بحدی که زندگی بهتر درشان هرخانواده وهرفرد ایرانی به عالیترین شکل ممکن تامین‌گردد (صحیح است) .

از اینجهت است که با اعتقاد کامل میگویم کمتر رویدادی است که درهردرجه از عظمت بتواند تا بدین پایه ، فردفرد ملت را در شمول مواهب خود بگیرد .

پیروزی نفت ، امروز بازار ایران را تحت تاثیر قاطع قرارداده و ارزشهای اقتصادی ایران را در بازار های جهان بنحوی چشمگیر افزایش داده است،جامعه اصناف وبازاریان تهران که بشهادت تاریخ همواره در صفوف مقدم مبارزات ملی مربوط به استیفای کامل حقوق ایران از نفت قرار داشته و عموم تحولات ورویداد های آنرا که برهبری شاهنشاه آریامهر شکل میگرفت در نهایت علاقه تعقیب کرده است ، بدلیل ویژگی های اقتصادی هم‌اکنون آثار درخشان این تحول بزرگ را احساس میکنند ودر برابر شاهنشاه عظیم‌الشان خود سرتعظیم فرود می‌آورند . (صحیح است) .

امضاء قرارداد ۱۳۳۳ که تحت شرایط دشوار سیاسی و مسائل خاص جهانی صورت گرفت اگر چه پیروزی نسبی برای آغاز یک حرکت تحول ساز بوده است ولی هیچگاه نمیتوانست رضایت بیکران خود به انجام رسانیده است (صحیح‌است) یقین دارم که فردا از امروز سخن بسیار میگویند و نسل آینده این رویداد ملی را همچون یادگاری گرامی از پیروزیهای ملی ، عزیز میدارند وبدان میبالند .

این مکان مقدس که امروز لحظات شادی‌آفرین و غرورانگیز درشکل گرفتن ارزشمندترین ساعات حیات ملتی کهنسال وافتخارآفرین راطی میکند عظیم‌ترین پیروزی ممکن را در یکی از دشوارترین پیکار های ملی ثبت خواهد کرد (صحیح است) .

آنچه ما از تحول جدید درامر نفت احساس میکنیم تنها شمه‌ای از عظمت‌وشکوه این واقعه اعجاب انگیز است . و قضاوت آن با تاریخ است .

پیروزی در امر استیفای کامل حقوق ملی از ذخایر وتاسیسات نفتی آنچنان عظیم ووسیع است که آثار همه جانبه خود را در اعماق روستاهای ایران باقی‌گذاشته و فردفرد ملت ایران را ازمزایای مادی ورفاه اجتماعی کامل برخوردار خواهد ساخت (صحیح است) .

مبارزات نفت که امروز تجلی اراده رهبر عالیقدر و محبوب خودرا در قالب درخشانترین پیروزی آن می بینیم ملت ایران را یاری نموده است که از ذخایر خود درجهت تحقق هدفهای انقلاب عمیق اجتماعی که طی اولین دهه ثمراتی معجزه‌آسا بدست داده است بهره بگیرد (صحیح است).

بی دلیل نیست اگر صحبت مردم کوچه وبازار ، وهرخانه وکاشانه که یک ایرانی آزاده را در خود جای داده مبحث نفت و پیروزی شگرف رهبر عالیقدر ملت ما است .

رجاء واثق دارد توفیق عظیمی که امروز نصیب ملت ایران شده وعموم گروههای جامعه راعاشقانه برانگیخته تا کوچه و بازار را چراغان کنند ودر گرامیداشت این رویداد ملی جشن بگیرند ، آنچنان در اقتصاد رشد یافته ایران اثر بخش خواهد بود که نتایج آنرا سوای ایران در منطقه‌ای مهم از جهان نیز میتوان بررسی کرد .

افزایش قدرت اقتصادی ، ناشی از دریافتهای ارزی جدید ، ثبات اقتصادی ایران را از استحکام بیشتری برخوردار

اطلاعیه مرکز آزمون‌شناسی

درباره مسابقه ورودی دوره لیسانس مشاوره وراهنمائی دانشسرای عالی

مرکز آزمون شناسی برای دوره لیسانس مشاوره و راهنمائی دانشسرای عالی در سال تحصیلی ۵۳ـ۵۲ تعداد ۴۰ دانشجو از میان اعضای رسمی‌وزارت آموزش و پرورش که‌دارای دیپلم کامل متوسطه در رشته طبیعی هستندانتخاب می‌کند .

داوطلبان برای اطلاع از شرایط شرکت‌در مسابقه مذکور و دریافت معرفی نامه لازم‌بادارات آموزش و پرورش محل خدمت خود مراجعه و مدارک خواسته شده طی بخشنامه شماره ۳۹۹۴ مورخ ۵۲ر۳ر۷ وزارت آموزش و پرورش راتکمیل و پس از تائید و گواهی آن از طرف ادارات آموزش و پرورش محل خدمت ازتاریخ ۵۲ر۴ر۲۰ لغایت ۵۲ر۵ر۱۰ با پست سفارشی به نشانی تهران خیابان آبان جنوبی پلاک ۹۴ مرکز آزمون شناسی ارسال نمایند (مدارک ثبت نام منحصرا از طریق پست سفارشی دریافت میشود) روی پاکت نوشته شود مربوط به مسابقه ورودی دوره لیسانس مشاوره‌وراهنمائی . به مدارکی که پس از تاریخ ۵۲ر۵ر۱۰ به پست تحویل‌شود ترتیب اثر داده نخواهد شد .

آ ـ ۳۰۶۰۸

آگهی دعوت مجمع عمومی عادی نوبت دوم

چون مجمع عمومی عادی شرکت تعاونی مصرف کارکنان سازمان بیمه های اجتماعی در تاریخ ۵۲ر۵ر۲ بعلت عدم حضور عده کافی طبق اساسنامه تشکیل نشد، لذا بدین‌وسیله ازصاحبان سهام یاوکلای آنان دعوت میشود درجلسه مجمع عمومی که‌در تاریخ‌روز سه‌شنبه ۵۲ر۶ر۶ ساعت ۴ ونیم بعداز ظهر در سالن باشگاه ششم بهمن تشکیل خواهدشد حضور بهمرسانند .ضمنا خواهشمند است شرکت کنندگان در جلسه مذکور ۲۴ ساعت قبل از تشکیل جلسه مذکور بدفتر شرکت در فروشگاه مراجعه وبا ارائه سهم خود برگ ورودبه جلسه مجمع عمومی را دریافت دارند.

دستور جلسه :

۱ـ قرائت گزارش هیئت مدیره‌و بازرسان و اخذ تصمیم در باره آنان .

۲ـ تصویب ترازنامه سال ۱۳۵۱ وحساب سودوزیان.

۳ـ اخذتصمیم درباره‌مسائل مربوط‌به‌نحوه فعالیت شرکت.

۴ـ اخذتصمیم درباره اندوخته هاو تقسیم سود.

۵ـ انتخاب هیئت‌مدیره و بازرسان .

رئیس هیئت مدیره دکترابراهیم جعفری

اطلاعیه

در مورد واگذاری خدمات تخلیه و بارگیری در اداره گمرک تهران و گمرک جلفا

گمرک ایران بارعایت ماده ۵۸ قانون امورگمرکی بشرح زیر:

«درنقاطی‌که امور تخلیه بارگیری و انبارداری بدستوروزارت دارائی بسازمان بنادر و کشتیرانی یاهر سازمان دیگری اعم از دولتی یا خصوصی محول گردد ،وظایف و مسئولیت های گمرک از جهات مذکور بعهده آن‌سازمان خواهدبود تفکیک‌وتشخیص وظایف و مسئولیت های گمرک وسازمان های مذکوراز یکدیگر واتخاذ روش‌های اجرائی بموجب آئین‌نامه هائی خواهدبود که بتصویب وزیردارائی می‌رسد».

درصدد است امور تخلیه وبارگیری و سایر عملیات مرتبط باآن را درداره گمرک تهران و گمرک جلفا واگذار نماید.

علاقمندان می‌توانند پیشنهادات خودرا تاآخر مردادماه جاری بعنوان گمرک ایران باپست‌سفارشی ارسال دارند.

گمرک ایران پس از دریافت پیشنهادات واصله از پیشنهاد دهندگان برای مذاکره و بررسی پیشنهادات دعوت بعمل‌خواهد آورد م‌الف ۶۶۱۷ گمرک ایران

آگهی تبدیل سهام شرکت ریسمانریسی سمنان (نوبت سوم)

طبق مصوبات مجمع عمومی‌فوق‌العاده سهامداران‌شرکت ریسمانریسی سمنان (سهامی خاص)مورخ ۱۷دیماه ۱۳۵۱ کلیه سهام‌بی‌نام شرکت(اعم از عادی وممتاز)به‌سهام بانام(عادی‌وممتاز) تبدیل‌می‌گردد لذا بتجویز ماده ۴۳ و ۴۴ متن اصلاحی قانون تجارت مراتب بدین‌وسیله باطلاع کلیه‌سهامداران شرکت‌میرسد که‌ازتاریخ آخرین آگهی (ششم‌مرداد ماه۱۳۵۲)تاشش ماه‌شمسی جهت‌تبدیل سهام خود با در دست داشتن سهام فعلی بدفترشرکت واقع‌در خیابان بوذرجمهری غربی ساختمان بهروز طبقه چهارم تلفن ۲۶۴۱۰ مراجعه نمایند ،ضمنا یادآوری میشود که پس از انقضای مهلت‌مزبور کلیه‌سهام بی نام شرکت باطل شده تلقی می‌گردد ونسبت به آنها طبق مواد ۴۵و ۴۶ وتبصره ذیل ماده ۴۶ متن اصلاحی قانون تجارت عمل خواهدشد. هیئت مدیره

دریکی از آپارتمانهای خیابان قوام السلطنه

مهندس جوانی بقتل رسید

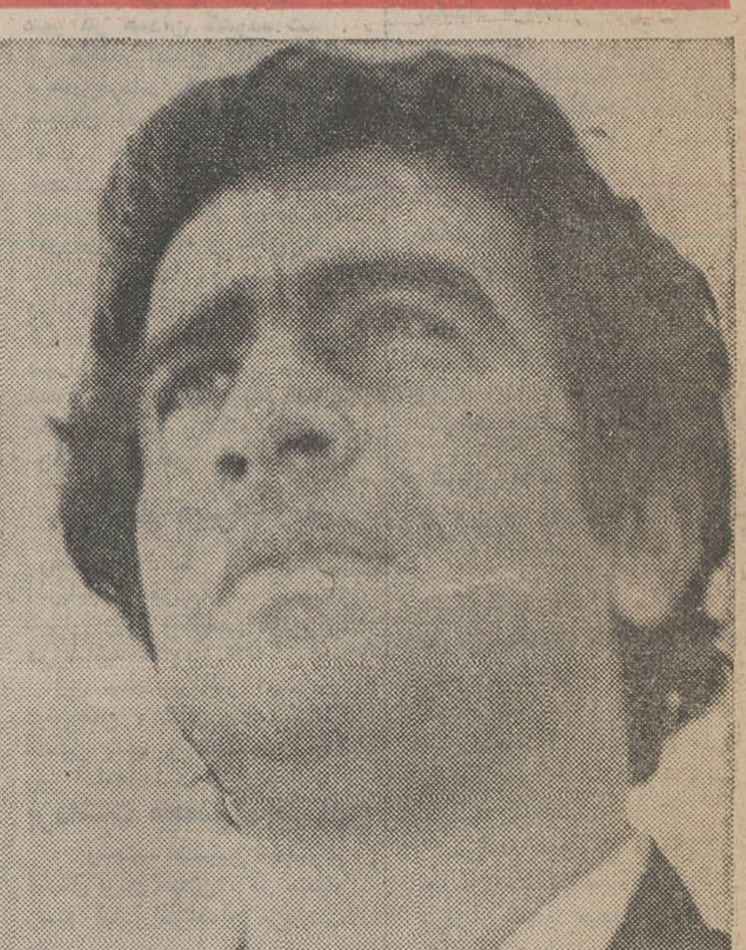

متهم بقتل

ساعت ۱۱شب‌پنجشنبه‌گذشته مهندس جوانی به قتل رسید. قتل در خانه‌شماره ۳۷ واقع در خیابان قوام‌السلطنه اتفاق افتاد. مقتول و متهمان قتل‌در یك آپارتمان زندگی می‌کردند ومقتول مستاجرطبقه سوم‌بوده و متهمین به قتل ساکن طبقه اول این آپارتمان بودند، متهمین به قتل مادروفرزند هستند.

ساعت یازده شب پنج شنبه گذشته قاسم سوکلو که قصد داشت وارد خانه‌اش شود، در نزدیك آپارتمان‌مسکونیش چند قطره آب‌بسرورویِ‌قاسم‌میریزد آبی که‌ازبالا به‌پائین میریخت، آبی بوده که موسی صنوبر (مقتول) بر اثرچلاندن‌حوله‌اش روی سرقاسم میریخت، قاسم بدنبال‌این حادثه شروع به فحاشی کرد بدنبال‌این جریان موسی‌و قاسم باهم‌گلاویز می‌شوند. در اثر نزاع موسی صنوبر از ناحیه سینه بشدت باشیئی که هنوز بدست مامورین نیفتاده است مجروح میشود ودر دقایق اول انتقال به‌بیمارستان جان می سپارد.

مامورین کلانتری ۹ به‌محض ورود بخانه همسایه می بینند مادر متهم به قتل بنام عفت‌به اتفاق‌قاسم‌مشغول‌شستشوی‌خونی هستند که‌بر کف راهروریخته شده‌بود مادروپسر باتهام قتل دستگیر می شوندو صبح امروز ایندوباتهام قتل موسی صنوبر باپرونده‌ای که‌ازطریق کلانتری ۹ تشکیل شده بودبه‌دادسرای تهران فرستاده شدند چندتن از اهالی محل به خبرنگار ما اظهار داشتند. مقتول مدت‌ها بود که در این آپارتمان‌زندگی می‌کرد و تازه‌مهندس‌شده‌بود. خانواده او در بابلسر بسر می‌برندوقرار بود صبح روزحادثه به‌بابلسر‌نزدپدرومادرش برودواو حتی‌بلیط مسافرتش را نیزتهیه کرده‌بود.

مادروفرزندی باتهام قتل این‌مهندس دستگیر شدند

چکیدن چند قطره آب باعث نزاع و خونریزی شد

سینه دوستش را با چاقو شکافت!

امراالله محمدی که بدست دوستش بقتل رسید

شمیران - ساعت ۹ صبح دیروز امراله محمدی ۱۸ساله فرزند یداله براثر اختلافات قبلی با دوستش بنام حسین احمدی فرزندعباسعلی ۱۸ساله به‌نزاع پرداخت. در این‌نزاع حسین احمدی با چاقوبه‌امراله حمله‌ورشد و سینه چپ او را مجروح کرد و متواری شد. امراله پس‌از انتقال‌به‌بیمارستان درگذشت‌و جنازه‌اش به‌پزشکی قانونی انتقال یافت. مامورین قاتل فراری‌را دستگیر کردند.

زن بچه‌کش روانه‌زندان‌شد

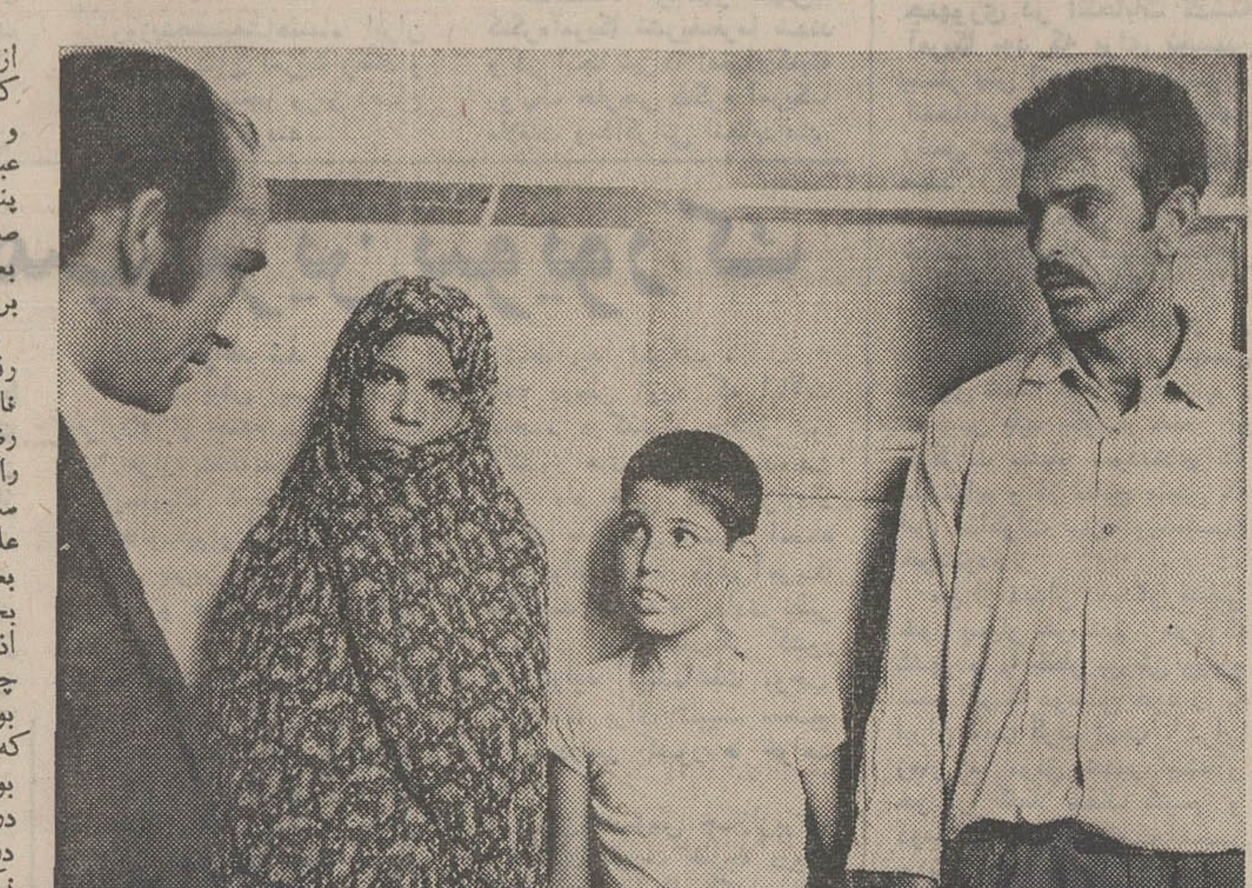

پدر و برادر محمدرضا و زن عموی مقتول در عکس دیده میشوند

صدیقه چندی قبل پسربچه پنج ساله‌ای را به آب انبار انداخت‌واو را کشت

روز پنج‌شنبه صدیقه طباطبائی متهم به قتل محمد رضا باقری پنج‌ساله که‌وسیله مامورین کلانتری ۱٦دستگیرشده بودبا پرونده متشکله به دادسرای تهران فرستاده شد. بدستور آقای نجفزاده بازپرس شعبه یك صدیقه به پزشکی قانونی فرستاده شد و پزشکان قانونی بعداز معاینه از اونظر دادند که صدیقه اختلال حواس‌بارزی ندارد. بازپرس دادسرا تا ساعت یك بعد ازظهر مشغول بازپرسی از صدیقه بود، شوهر صدیقه یعنی پدر محمد رضا باقری به اتفاق فرزند ۱۳ساله‌و زن برادرش به نام بتول امیر-نجات بدادسرا آمده بود. بتول به خبرنگار مااظهارداشت‌چندی پیش برادرشوهرم زنش را از دست داد او دارای سه‌فرزند بودودوچون‌این‌بچه‌هابی سرپرست بودند گاهی در منزل مابسر می‌بردندتااینکه‌روزی‌حسن‌یعنی برادرشوهرم صدیقه را با خود بخانه ماآوردو گفت میخواهم‌با این زن ازدواج کنم‌تابچه‌هایم ازاین بی سرپرستی نجات پیدا کنند. من به اتفاق‌شوهرم‌حسین و خود حسن و صدیقه به‌شاه-عبدالعظیم رفتیم‌در‌آنجابا‌پرداخت پنج‌تومان صیغه یك ماهه برای صدیقه و حسن خوانده شد. بعد از آن به خانه‌برگشتیم و برادرشوهرم به اتفاق‌بچه‌هایش و صدیقه به خانه خودشان رفتند. چند روزی گذشت که ناگهان شنیدم صدیقه محمد رضا را به آب‌انبار انداخته واو راکشته است در اینجابرادر۱۳ ساله محمد رضا «مقتول» بنام علی به خبرنگار ما اظهارداشت بعدازاینکه پدرم به‌اتفاق‌صدیقه بخانه‌ما آمد صدیقه مرتب‌مارا اذیت و آزار می‌کردبعد ازسه چهارروز که صدیقه در خانه ما بود من به اتفاق برادرم حمید که ۷ساله است بیرون از خانه بودیم، وقتی‌به‌اتفاق‌بخانه‌آمدیم در حیاط رابسته دیدیم هر چه در زدیم کسی در رابرویمان‌باز نکرد تااینکه بازحمت‌زیاد من در را باز کردم‌و داخل خانه شدم، برادرم حمیداز من آب خواست‌وقتی خواستم از آب-انبار برای اوآب بیاورم دیدم که در آب‌انبار قفل‌است. می دانستم که در آب‌انبار دوکلید دارد از اینروباطاق رفتم‌و کلید راآوردم آماوقتی در آب‌انباررا باز کردم باجسد برادر کوچکم روبروشدم وقتی بااین صحنه روبروشدم خودم را به پاسگاه هاشم‌آبادرساندم و ماجرا رابه ماموران اطلاع‌دادم. بازپرس دادسرای تهران بعد ازتحقیقات اولیه از صدیقه طباطبائی که فعلا خود را کبراعلی محمدی معرفی می کندباقرار ملاقات ممنوع اورا روانه‌زندان کرد.

کشف ۲۲ میلیون ریال کالای قاچاق

بندرعباس - باییگیری مامورین ژاندارمری عباسی‌و جزیره قشم ازیك موتورلنج متعلق به‌غلامعباس مجاهدی، نهصد هزار نخ سیگارقاچاق و۲ دستگاه رادیوو ٦۰پاکت چای خارجی بدست آمد و غلامعباس دستگیر شد. ارزش کالای مکشوفه در حدود ۲٤ میلیون ریال‌است. مامورین ژاندارمری میناب نیز از خانه کپری شخصی بنام عبداله اسمعیلی واقع‌در «اسمعیل‌وفق» دویست‌دستگاه رادیو و ۲۱ دستگاه رادیو ضبط صوت ودویست دستگاه رادیو با مارکهای مختلف‌به ارزش ۸ میلیون ریال‌کشف کردند و عبداله نیز دستگیر و بدادسرای میناب اعزام شد.

حادثه‌رانندگی درجاده‌قم

بعداز ظهر دیروز پیکان شماره ۸۸۱٤۵ که از تهران بطرف قم در حرکت بود با اتوبوس شماره ۷٤۱۷۵ که ازقم بطرف تهران می آمد درحسن‌آباد بشدت تصادف نمودند که دونفر سرنشین اتومبیل پیکان در دم جان سپردند هنوز هویت‌دومقتول بدست نیامده است.

عابر کشته شد

صبح روزگذشته اتومبیل وانت شماره ۸۲۱۵٤ تهران الف برانندگی علی تاجیك که ازرباط کریم عازم‌تهران بود، درقریه چهار دانگه با عابری بنام محمد حسین‌پور (٤۵ ساله)به شدت تصادف کرد، که دراثر جراحات وارده عابر دردم جان سپرد.

دانشیار دانشگاه پهلوی کشته‌شد

شیراز - دکتر بزرگ «بحرانی» دانشیار ورئیس بخش آبیاری دانشکده کشاورزی دانشگاه پهلوی ظهر دیروز دریک حادثه‌عجیب‌و استثنائی زیر اتومبیل کشته شد.

اتومبیل برانندگی مصلح کارمند ثبت اسناد در خیابان هدایت شیراز در حرکت بود که زنبوری داخل اتاق‌آن‌شد و راننده برای راندن زنبور از جلو صورت خود، چند لحظه متوجه آن شد واز مراقبت در کار رانندگی غفلت کرد. دراینموقع اتومبیل ناگهان با دکتر «بحرانی» که از عرض خیابان‌میگذشت برخورد کرد و مغز اورا متلاشی ساخت.

دکتر بحرانی از سر سفره غذا برخاسته و برای خریدشیر به شیرفروشی آنسوی خیابان میرفت که‌دچار حادثه شد.

تازه داماد در ماه عسل غرق شد

بابلسر- تازه دامادی که‌برای گذراندن ماه عسل بانوعروس خود به ساحل بابلسر عزیمت کرده بود در دریا غرق شد.

وی رشید کاظمی نام داشت‌و اهل و ساکن تهران و ۲۸ساله بود.

شنا در دریای بابلسردیروز استثنائا از ساعت دوازده تا ساعت یک و نیم بعد از ظهر برای مسافران ممنوع اعلام‌شد. و تازه‌داماد، در همین‌فاصله بر اثر عدم آشنائی به فن شنا غرق شد.

مولتی آیس شاهکارصنعت یخ سازی جهان

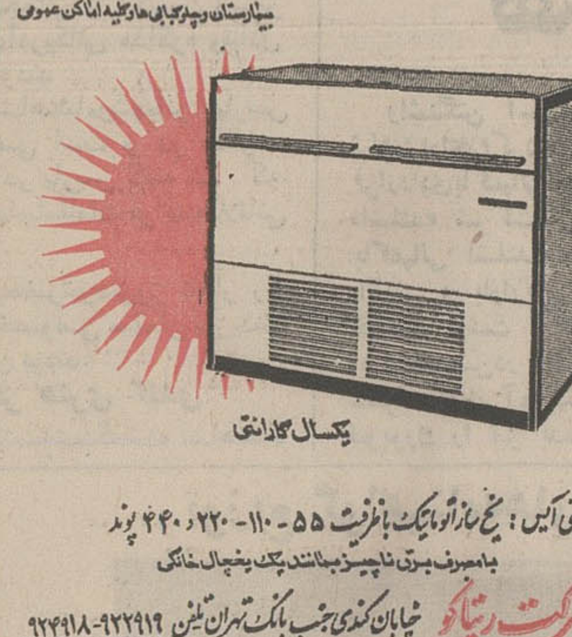

بامصرف‌کم‌ترین یخ سازبرای رستوران - تریا،هتل بیمارستان وچلوکبابی‌ها وکلیه اماکن عمومی

یکسال گارانتی

مولتی آیس: یخ سازاتوماتیک باظرفیت ۵۵ - ۱۱۰ - ۲۲۰ و ٤٤۰ پوند بامصرف برق ناچیز بمانند یک یخچال خانگی

شرکت ربناکو خیابان کندی جنب بانک تهران تلفن ۹۲۲۹۱۹-۹۲٤۹۱۸

اطلاعیه

شرکت اتحادیه

به عموم مصرف‌کنندگان فرآورده های خوداطلاع میدهد که از این‌پس کلیه شیشه‌های خالی شرکت قابل استرداد بوده و پس گرفته میشود.

اطلاعیه مرکز آزمون‌شناسی

درباره مسابقه ورودی دوره شبانه دانشسرای عالی

مرکز آزمون شناسی برای دوره شبانه دانشسرای عالی در سال تحصیلی ۵۳-۵۲ تعدادی دانشجو از میان دارندگان دیپلم کامل متوسطه در رشته های طبیعی، ریاضی، ادبی می پذیرد.

داوطلبان واجد شرط برای ثبت نام می توانند با توجه بـه جدول مندرج در این اطلاعیه برگ درخواست تقاضای ثبت نام و شرکت در مسابقه را تنظیم و از تاریخ ۷ر۵ر۵۲ لغایت ۲۵ر۵ر۵۲ با پست سفارشی به نشانی - تهران خیابان آبان جنوبی پلاک ۹٤ مرکز آزمون شناسی ارسال دارند (ثبت‌نام منحصراً از طریق پست‌سفارشی انجام می شود.)

توزیع کارتهای ورودی.

کارت های ورودی داوطلبان در تاریخ ۱۵ر٦ر۵۲ در دانشگاه صنعتی آریامهر توزیع خواهد شد.
محل و ساعت امتحان در روز توزیع کارت باطلاع داوطلبان رسانده می شود.

شرائط اختصاصی دانشسرای عالی

۱- داوطلبان مرد باید دارای برگ معافیت دائم یاپایان خدمت نظام یا دفترچه خاتمه خدمت باشند. بنابراین افرادی که خدمت‌وظیفه خود را انجام نداده‌اند نمی توانند در این مسابقه شرکت کنند.
۲- ساعات تحصیل در دوره شبانه همه روزه از ۵ تا ۹ بعدازظهر است و شرکت در کلاس ها اجباری است.
۳- حق التعلیم برای واحد نظری ٦۰۰ ریال و هر واحد عملی ۷۵۰ ریال می‌باشد که دانشجو هنگام ثبت نام در هر نیمسال باید نقدا بپردازد.

٤- برنامه های آموزشی رشته های دوره لیسانس شبانه عینا برنامه روزانه است ولی براساس مقررات خاص دوره شبانه دانشجو در هر نیمسال میتواند حداقل ۸ واحد و حداکثر ۱٤ واحد انتخاب نماید.
۵- زبان خارجی دوران تحصیل در دانشسرای عالی انگلیسی یا فرانسه است.
٦- از کلیه پذیرفته شدگان معاینه دقیق پزشگی بعمل می آید و داوطلبان باید از نقائص جسمانی و روانی عاری باشند.
۷- دانشسرای عالی هیچگونه امتیاز دانشجوئی از قبیل معافیت از شهریه اعطاء وام و مسکن و غیره در اختیار دانشجویان دوره شبانه نخواهد گذاشت.

جدول رشته های تحصیلی و مواد امتحانی و انواع‌دیپلم مورد پذیرش

ردیف- رشته های تحصیلی	مواد امتحانی: فارسی	زبان خارجی	هوش‌و معلومات عمومی	عربی	طبیعی	ریاضی	انواع دیپلم مورد پذیرش: طبیعی	ریاضی	ادبی
۱- زبان و ادبیات فارسی	×	×	×	×					×
۲- جغرافیای (فرعی تاریخ)	×	×	×	×					×
۳- جغرافیای (فرعی طبیعی)	×	×	×		×		×		
٤- تاریخ	×	×	×	×					×
۵- علوم اجتماعی	×	×	×	×	×	×	×	×	×

داوطلبان با توجه به موادامتحانی‌وانواع‌دیپلم‌مورد پذیرش و رشته های تحصیلی میتوانند رشته های مورد نظر را به ترتیب تقدم علاقه انتخاب و در برگ درخواست اعلام نمائید.

مرکز آزمون شناسی

اینجانب نام خانوادگی .... نام .... شماره شناسنامه ....
صادره از .... متولد سال ....
با داشتن دیپلم کامل متوسطه در رشته .... داوطلب شرکت در مسابقه ورودی
رشته های ۱- .... ۲- .... ۳- .... ٤- ....
دوره شبانه دانشسرای عالی هستم
زبان خارجی که امتحان خواهم داد ....
به پیوست این تقاضا نامه مدارک زیر را ارسال می دارم.
۱- فتوکپی مدرک تحصیلی ششم متوسطه
۲- چهار قطعه عکس ٤×٦
۳- فتوکپی کامل شناسنامه
٤- قبض رسیدبانک ملی ایران‌به مبلغ ۵۰۰ ریال به‌حساب شماره ۷٤۸ مرکزآزمون شناسی نشانی: شهر ....
خیابان .... کوچه .... پلاک ....
تلفن .... تاریخ .... امضاء داوطلب

تذکر:
وجه ثبت نام و مدارک بهیچ عنوان مسترد نمی شود. روی پاکت نوشته شود مربوط به مسابقه ورودی دوره شبانه دانشسرای عالی.

آ - ۳۰٦۰٦

شماره مخصوص
مجله کاریکاتور
را تا نایاب نشده فردا اول وقت با پرداخت وجوهات!
ازروزنامه‌فروشها بقاپید!

رستوران تاچارا
باغذای عالی تلفن ۸۳۱٦۷۵
روزولت شمالی خیابان زهره شماره ٤

یك سند کوبنده و محکوم کننده علیه سنت های غلط اجتماعی

از صبح ٤شنبه
سینما حافظ
بزرگترین‌هنرمندان‌سینمای هند در یك اثر بیسابقه — موثر و عمیق
راجندراکمار تقدیم میکند
دنات‌مال ما شوهر‌مال شما
رنگی
باشرکت: رکا
سوجیت‌کمار
سونددار

منتظر آگهی بعدی باشید
همزمان با تهران در سینما آسیا (رشت)

آگهی مناقصه حمل غله

سازمان غله و قند و شکر و چای کشور (واحد غله) حمل مقدار پنج هزار تن غله را از ازنا به زاهدان مناقصه میگذارد پیشنهادات تا راس ساعت ده صبح روز بیستم مرداد ماه جاری قبول و ساعت یازده همان روز باز و قرائت خواهد شد سپرده شرکت در مناقصه پانصد هزار ریال وجه نقد میباشد طالبین برای کسب اطلاع از شرائط مناقصه و پیمان حمل بسازمان غله و قند و شکر و چای (اداره حمل و نقل واحد غله) واقع در خیابان داور روبروی کاخ وزارت دادگستری مراجعه فرمایند.
م الف ۸۱٦٤

اسمعیل سمیعی
معاون وزارت تعاون و امور روستا ها
رئیس هیئت مدیره و مدیر عامل سازمان غله و قند و شکر و چای کشور

آ - ۲۹۹٦۲

آگهی مناقصه خرید سم ترتیزان

شرکت سهامی بنگاه شیمیائی برای احتیاجات خود ۸۰ تن سم ترتیزان که حداکثر لغایت مرداد ماه ۱۳۵۲ باید تحویل گردد طبق شرایط و مشخصاتی که جداگانه به پیشنهاددهندگان تسلیم خواهد شد خریداری می نماید.

پیشنهاد دهندگان میتوانند با مراجعه بدفتر این شرکت شرایط ومشخصات مناقصه را دریافت ونسبت به تسلیم پیشنهاد تا آخر روز بیستم مرداد جاری اقدام نمایند.
م الف ۸۲۱۷

رئیس هیئت مدیره و مدیر عامل - آصفی

آ - ۳۰٦۲٤

آگهی مسابقه طرح تفصیلی مجموعه اداری وبنای استانداری اصفهان

نظر باینکه تهیه طرح های ساختمان های دولتی از طریق مسابقه مورد استقبال مهندسان معمار ایرانی قرار گرفته و نیز بمنظور اعتلای هنر معماری و شناخت راه حل های نوین در روابط و موقعیت ساختمان های اداری در یک مجموعه و ایجاد یک محیط اداری مناسب و همچنین دستیابی به یک طرح‌نمونه وزارت آبادانی و مسکن طرح تفصیلی مجموعه ادارات دولتی و طرح استانداری اصفهان را بمسابقه می گذارد.

بدینوسیله از کلیه علاقمندان به شرکت در این مسابقه که حداقل دارای درجه لیسانس در رشته های معماری و شهر سازی میباشند دعوت می نماید که برای اخذ مدارک مربوطه و اطلاعات بیشتر در زمینه نحوه انجام مسابقه و برنامه آن همه روزه از تاریخ سوم لغایت ۳۱ شهریور ۱۳۵۲ از ساعت ۸ الی ۱۳ به محل دبیرخانه شورایعالی شهرسازی و معماری ایران واقع درتهران خیابان تخت جمشیدشماره ٤۷۵ مقابل بیمارستان شماره ۵۰۲ ارتش مراجعه نمایند.

کلیه علاقمندان در شهرستان ها میتوانند قبل از پایان تاریخ مذکور با این دبیرخانه مکاتبه نمایند تا ترتیب ارسال مدارک لازم داده شود.
م الف ۸۲۳۹

وزارت آبادانی و مسکن

آ - ۳۰٦۲۲

دبیرستان بدایع

گروه فرهنگی الهام ناحیه ۱٦ آموزش و پرورش

دوشیزه معصومه بلورچی دانش آموز این دبیرستان که در خرداد ماه جاری بین دانش آموزان پسر و دختر ششم طبیعی ناحیه۱٦ رتبه‌اول راحائز گردیده دررشته پزشکی کنکور سراسری دانشگاه تهران نیز موفقیت درخشانی بدست آورد.

نشانی-خیابان تهران نو-خیابان بسطامی
دبیرستان بدایع تلفن ۷۹۱۷۰٤

راستی چلسی کجاست؟
فرداشب درهمین‌صفحه اعلام میگردد

آگهی تعیین هیئت مدیره و بازرس اصلی و علی‌البدل در شرکت سهامی خاص هریس ثبت شده بشماره ٤۵۲۱

باستناد تصمیم مجمع عمومی عادی مورخ ۵ر۳ر۱۳۵۲ ترازنامه سال ۱۳۵۱ به تصویب‌رسید‌آقایان مجید قدیمی قربانعلی‌محجوب و حسین حصاری بسمت اعضای اصلی هیئت مدیره و آقایان مهندس همایون زند و مهندس مجتبی کاظمی بسمت اعضای علی‌البدل هیئت مدیره برای دوسال و آقای طاهر عبدالهی‌بسمت بازرس اصلی و آقای کامران بهنیا بسمت بازرس علی‌البدل بمدت یکسال انتخاب شدند ضمنا آقای مجید قدیمی‌بسمت‌رئیس هیئت مدیره و مدیر عامل و آقای قربانعلی محجوب به سمت نایب رئیس‌برگزیده شدند حق امضاء کلیه اسنادو اوراق‌بهادار با آقای مجید قدیمی بتنهائی با مهر شرکت در غیاب ایشان آقایان قربانعلی محجوب و حسین حصاری متفقا بامهر شرکت امضاء خواهند نمود روزنامه اطلاعات جهت درج آگهی های شرکت تعیین گردید. م الف ۸۰۱۰

رئیس اداره ثبت شرکت ها و مالکیت صنعتی، حمید جمشیدی

آ-۲۹٦۹۸

تجدید آگهی مناقصه شماره ۲۱

نیروی هوائی شاهنشاهی ۱۹ قلم چوب و تخته سه لائی و فیبر و فرمیکای مورد نیاز خود را از طریق مناقصه خریداری می نماید.

پیشنهاد دهندگان میتوانند با مراجعه بستاد نیروی هوائی (خیابان فرح آباد) و دریافت برگ شرائط و مشخصات، پیشنهادات خود را برطبق مفاد مندرج در برگ شرائط تنظیم نموده و تا ساعت ۱۳ روز دوشنبه ۲۲ر۵ر۵۲ بدفتر آجودانی کل ستاد فرماندهی نیروی هوائی تسلیم نمایند.
م الف ۸۰۷۰

نیروی هوائی شاهنشاهی

آ - ۲۹۹٦۰

آگهی مناقصه شماره ۱رخ
تاریخ ۱ر۵ر۵۲

فرماندهی لجستیکی نیروی زمینی شاهنشاهی‌یك قلم‌اجناس مشروحه زیر را
۵٤ قلم لاستیك روئی وتوئی مختلف بشرح مندرج‌ومشخصات مربوطه
از طریق مناقصه خریداری می نماید.
پیشنهاد دهندگان می توانند با مراجعه به انتظامات درب شمالی فرماندهی لجستیکی واقع درعباس‌آباد وملاحظه‌مشخصات اجناس و دریافت برك شرائط و مشخصات معامله پیشنهاد خود را طبق مفاد مندرج در شرائط معامله تنظیم و تا ساعت‌آخروقت اداری روز دوشنبه ۲۹ر۵ر۳۵۲ به دائره اموراداری مدیریت‌تهیه وخرید این فرماندهی تسلیم نمایند.
اداره مناقصه‌گذار فرماندهی لجستیکی‌نیروی زمینی‌شاهنشاهی
م الف ۸۱٦۵

آ-۲۹۹٦٤

مجالس ترحیم

بانهایت تاسف‌فوت بانوزهرا امیرفضلی (محترم‌السلطنه) والده همسرجناب‌آقای دکترتاجبخش‌معاون پارلمانی وزارت امور خارجه را باستحضار میرساند.
مجلس ختم زنانه و مردانه آنمرحوم روز دوشنبه هشتم مرداد ماه جاری درخانقاه صفی‌علیشاه برقرار خواهدبود.
وزارت امور خارجه

خانواده‌های: امیرفضلی. ایروانی. دیبا. ایلدرم. تاجبخش. اعتصامی. امیرحسینی. امیرپرویز. میکده. علی‌آبادی. شکوهی. منصوررحمانی. اسکندری. اتحادیه. مجتهدی. عزیزالسلطانی و خانواده‌های وابسته.
باکمال تاسف فوت شادروان بانو زهرا امیرفضلی (محترم‌السلطنه) همسر مرحوم تیمسار سرلشگر اسماعیل امیرفضلی را باطلاع خویشاوندان و دوستان میرسانند. مجلس ختم مردانه وزنانه از ساعت ۶تا ۸ بعدازظهر روز دوشنبه‌هشتم مردادماه‌درخانقاه‌صفی‌علیشاه برگزارخواهدشد.
بعموم‌افراد خانواده‌های عزادار بویژه بازماندگان آن مرحومه مصیبت وارده را تسلیت میدهیم.

با اندوهی فراوان درگذشت برادر عزیزم شادروان آقای محسن مقدم را باطلاع دوستان وآشنایان میرساند. مجلس ترحیم مردانه و زنانه از ساعت ۵ الی ۷ بعد از ظهر روز یکشنبه هفتم مرداد ماه در مسجد مجد برگزار خواهد شد.
غلامرضا مقدم

هیئت مدیره بانک توسعه و سرمایه‌گذاری ایران بانهایت تاثر و تاسف درگذشت شادروان آقای محسن مقدم عضوهیئت مدیره بانک وهمکار گرامی خود را باطلاع میرساند. مجلس ختم از ساعت ۵ الی ۷ بعد از ظهر روز یکشنبه هفتم مرداد ماه در مسجد مجد برگزار خواهد شد.
هیئت مدیره بانک توسعه و سرمایه‌گذاری ایران

باکمال تاسف درگذشت شادروان محسن مقدم برادر همسر جناب آقای دکتر کاظم خسروشاهی نماینده اتاق بازرگانی و صنایع و معادن ایران را باطلاع میرساند.
مجلس ترحیم فقید سعید روز یکشنبه ۷ مرداد ماه جاری از ساعت ۵تا۷ بعدازظهر در مسجد مجد برگزار خواهد شد.
دکتر طاهر ضیائی
رئیس اتاق بازرگانی و صنایع و معادن ایران

باکمال تاسف درگذشت شادروان محسن مقدم برادر همسر جناب آقا ی‌دکتر کاظم خسرو شاهی نماینده اتاق تهران را باطلاع میرساند.
مجلس ترحیم‌فقید سعید روز یکشنبه ۷ مرداد ماه‌جاری از ساعت ۵ الی ۷ بعد از ظهر در مسجد مجد برگزار میشود.
محمد ابراهیم نیک‌پور
نایب‌رئیس اتاق بازرگانی و صنایع ومعادن تهران

بانهایت تاسف درگذشت شادروان آقای محسن مقدم پدر همسر جناب آقای دکتر فرامرز صفی‌نیا رئیس هیئت مدیره شرکت را باطلاع میرساند مجلس ختم آن مرحوم‌از ساعت ۵ الی ۷ بعد از ظهر روز یکشنبه هفتم امرداد ماه در مسجد مجد برگزار خواهد شد.
شرکت سهامی طبی و بهداشتی

کارکنان بانک توسعه و سرمایه‌گذاری ایران
با نهایت تاثر و تاسف درگذشت شادروان آقای محسن مقدم عضو هیئت مدیره بانک را باطلاع میرساند. مجلس ختم از ساعت ۵ الی ۷ بعد از ظهر روز یکشنبه هفتم مرداد ماه در مسجد مجد برگزار خواهد شد.

شرکت سهامی ساختمانی ریما با نهایت تاسف و تاثر درگذشت نابهنگام وجانگداز شادروان آقای‌محسن‌مقدم رئیس هیئت مدیره و مدیر عامل شرکت را باطلاع میرساند. مجلس ختم آنمرحوم از ساعت ۵ الی ۷ بعد از ظهر روز یکشنبه هفتم مرداد ماه در مسجد مجد برگزار خواهد شد.
زین‌العابدین مقدم

مهندسین و کارکنان و کارگران شرکت سهامی ساختمانی ریما باکمال تاسف و اندوه درگذشت شادروان آقای محسن مقدم رئیس هیئت مدیره و مدیر عامل شرکت سهامی ساختمانی ریما را باطلاع میرسانند. مجلس ترحیم از ساعت ۵ الی ۷ بعد از ظهر روز یکشنبه هفتم مرداد ماه در مسجد مجد برگزار خواهد شد.

شرکت سهامی تولید دارو و گروه صنعتی کی بی سی بانهایت تاسف وتالم درگذشت نابهنگام شادروان آقای محسن مقدم را باطلاع میرسانند. مجلس ختم از ساعت ۵ الی ۷ بعد از ظهر روز یکشنبه هفتم مرداد ماه در مسجد مجد منعقد خواهد شد.

با اندوه فراوان درگذشت ناگهانی آقای محسن مقدم دائی همکار عزیزمان احمد و لیلی اخوان‌را باطلاع عموم میرسانیم.
مجلس ترحیم آن مرحوم روز یکشنبه ۷ مرداد ۱۳۵۲ ازساعت ۵ الی۷ بعدازظهر درمسجد مجد منعقد خواهد بود.
کنسرسیوم جی ان بی اس
اجراء کننده طرح مخابرات سرتاسری ایران

باکمال تاثر و تاسف درگذشت آقای محسن مقدم دائی عزیز آقا و خانم احمد اخوان همکار عزیزمان را اعلام میکنیم.
مجلس ترحیم آن مرحوم روز یکشنبه ۷ مرداد ۱۳۵۲ ازساعت ۵ الی۷ بعدازظهر درمسجد مجد منعقد خواهد بود.
هیئت مدیره شرکت مهندسین ارتباطات پیج

باکمال تاثر فوت جان‌گداز جناب آقای محسن مقدم پسرعم گرامی جناب آقای عبدالله مقدم رئیس هیئت مدیره سندیکای صاحبان کارخانجات صنعت پشمبافی‌ایران‌را باطلاع میرساند. مجلس تذکر آن مرحوم روز یکشنبه ۷ مرداد ۱۳۵۲ ازساعت ۵ الی ۷ بعد از ظهر در مسجد مجد منعقد خواهد بود.
سندیکای صاحبان کارخانجات صنعت پشمبافی ایران

بانهایت تاثر وتالم درگذشت نابهنگام و جانگداز شادروان آقای محسن مقدم را باطلاع اقوام و آشنایان و دوستان میرساند. مجلس ترحیم مردانه و زنانه از ساعت ۵ الی ۷ بعد از ظهر روز یکشنبه هفتم مرداد ماه در مسجد مجد منعقد خواهد بود.
خانواده های: مقدم ـ تقوی ـ مستوفی ـ اردلان ـ صفی‌نیا ـ لاری ـ کاشانی‌پور ـ خسروشاهی ـ توکلیان ـ وثوق ـ مامقانی ـ احمری ـ رضوانی ـ موسوی اخوان ـ خانه‌اوغلی و خانواده های وابسته.

بانهایت تاسف‌درگذشت‌شادروان همدم‌ملک‌مویدی(بیگلری) را باطلاع اقوام و دوستان میرساند.
مجلس ترحیم مردانه و زنانه آن شادروان از ساعت ۴ تا ۶ بعدازظهر روز یکشنبه هفتم مرداد ماه جاری درخانقاه صفی‌علیشاه منعقد میباشد.
عذراشریعت‌زاده (استیفائی). شمسی مویدی (فلاح). و خانواده‌های: بیگلری. مویدی. شریعت‌زاده. فلاح. استیفائی. نیکزاد. حجتی. شهیدی. مویدزاده. کرامتی. کاوسی. ظاعنی. فرح‌بخش. ترابپور. بهرامیان.
مصیبت‌وارده را بعموم‌بازماندگان آنمرحومه تسلیت میدهیم.

با کمال تاسف درگذشت شادروان سرکار سرهنگ جعفر شریفی عموی گرامی آقای امیر منصور شریفی صاحب منصب وزارت دارائی و رئیس اداره دارائی مستقل قزوین را باطلاع میرساند. مجلس ترحیم آن مرحوم از ساعت ۴ تا ۶ بعد از ظهر روز دوشنبه ۸ مرداد ماه جاری در خانقاه صفی علیشاه برگذار خواهد شد.
وزارت دارائی

خانواده های: شریفی، مبصر لشگری، معینی کرمانی، امینی، نجد سمیعی، مرزبان، محقق، خزانه، شیبانی، نژادپور، زرافشان، شمس لاریجانی، تسلیمی، جهانسوز، میرسعید، بحرینی، بینا، طهوری، خلیل‌پور، رزم‌آور، مستشاری، دکتر رسا، صدیق وزیری، رحیمی لاریجانی، صوراسرافیل، راد، دکتر محسنی، عبادی و دیگر خانواده های وابسته.
با اندوه فراوان درگذشت سرهنگ سید جعفر شریفی را به اطلاع اقوام و آشنایان می‌رسانند. مجلس ترحیم مردانه و زنانه آن مرحوم روز دوشنبه ۸ مرداد از ساعت ۱۶ الی ۱۸ در خانقاه صفی علیشاه برگزار خواهد شد.
بعموم بازماندگان آن مرحوم مصیبت وارده را تسلیت میدهیم.

بانهایت تاسف و تالم فوت بانو ملک‌دخت هدایت همسر سرهنگ خطیر مادر و خواهرزاده عزیزمان را باطلاع اقوام و دوستان میرسانیم. مجلس ترحیم زنانه ومردانه آنمرحومه روز یکشنبه ۷ مرداد از ساعت ۶ الی ۸ بعد از ظهر درخانقاه صفی علیشاه برگزار میگردد.
خانواده های: خطیر، مهرانگیز و ثریا هدایت، ضیاءالملوک کاردار، داودی، مهین درویش، دکترمهدی وزیرنیا، کیامنش راد، سرهنگ حسنعلی رکنی، صداقت
بعموم افراد خانواده های عزادار بویژه بازماندگان آن مرحومه مصیبت وارده را تسلیت میدهیم.

بانهایت تاسف فوت ناگهانی شادروان ناصر عسگری را باطلاع میرسانیم. مجلس ترحیم روز یکشنبه ۷ر۵ر۵۲ ساعت ۵ تا ۷ بعد از ظهر در مسجد حاج حسن واقع در خیابان شاهپور خیابان‌ارامنه منعقد میگردد ضمنا روز سه‌شنبه ۹ر۵ر۵۲ از ساعت ۴ تا ۶ بعد ازظهر در مسجد قانع گرمسار بهمین منظور مجلس ختم برگزار خواهد شد.
خانواده های: عسگری، احمدی، حیدری، طاهری، بیگلری، عابدینی، شریعتی، کردوانی، فرخنده، فردوسی، ملکی، حسنی، رنجبر، حسنانی، کسرائی، کاظمی، محمدی جاریانی،
مصیبت وارده را بعموم بازماندگان آن مرحوم تسلیت میدهیم.

بانهایت تاثروتالم درگذشت شادروان آقای‌حاج احمد گرجی را باطلاع خویشان، بستگان و دوستان میرساند. مجلس ترحیم زنانه و مردانه آن فقید سعیدروز یکشنبه هفتم امرداد ماه جاری ازساعت سه الی پنج بعدازظهر در مسجد مجد منعقد میگردد.
شرکت تولیدی و صنعتی ایران وغرب (سهامی‌خاص)

بانهایت تاثروتالم درگذشت شادروان آقای‌حاج احمد گرجی را باطلاع خویشان، بستگان و دوستان میرساند. مجلس ترحیم زنانه و مردانه آن فقید سعیدروز یکشنبه هفتم امرداد ماه جاری ازساعت سه الی پنج بعدازظهر در مسجد مجد منعقد میگردد.
شرکت ایران و غرب (سهامی خاص)

بانهایت تاثروتالم درگذشت شادروان آقای‌حاج احمد گرجی را باطلاع خویشان، بستگان و دوستان میرساند. مجلس ترحیم زنانه و مردانه آن فقید سعیدروز یکشنبه هفتم امرداد ماه جاری ازساعت سه الی پنج بعدازظهر در مسجد مجد منعقد میگردد.
شرکت ایرغرب ماشین‌پارت(سهامی‌خاص)

بانهایت تاثروتالم درگذشت شادروان آقای‌حاج احمد گرجی را باطلاع خویشان، بستگان و دوستان میرساند. مجلس ترحیم زنانه و مردانه آن فقید سعیدروز یکشنبه هفتم امرداد ماه جاری ازساعت سه الی پنج بعدازظهر در مسجد مجد منعقد میگردد.
خانواده‌های: گرجی. لاری. لاریزاده. علوی. فاتح. غضنفر. محقق. صحت. خلیلی افشارنژاد. حکیم‌زاده. کازرونی. گلسرخی. سپهر. رزاق‌زاده.

بانهایت تاسف درگذشت ناگهانی فقید سعید مرحوم سرکار سرهنگ حمید کمالی برادرارجمندودوست عزیزم‌جناب آقای دکتر مجید کمالی را باطلاع میرساند مجلس ختم آن فقید روز دوشنبه ۸ر۵ر۵۲ از ساعت ۵ تا ۷ بعد از ظهر در مسجد حاج حسن منعقد میباشد شرکت دوستان‌موجب تسلی خاطر بازماندگان خواهد بود.
الاحقر سیدعلی میرباقری

بانهایت تاسف درگذشت ناگهانی سرکارسرهنگ‌ستاد حمید کمالی‌راباطلاع‌دوستان و آشنایان میرسانیم.
مجلس ترحیم مردانه و زنانه آنمرحوم از ساعت ۵ تا ۷ بعد از ظهر روزدوشنبه ۸ر۵ر۵۲ در مسجد حاج حسن‌واقع‌در خیابان‌شاهپور خیابان ارامنه برپاست.
خانواده های: کمالی بختیاری. سرمست. صالحی. صادقی. خلجی. عفت دوست. حلمی. تقی‌زاده. طالب‌زاده. مدرس. غفار تهرانی. احمدی‌پور. سهرابی. حسین‌زاده. بافنده. قاسمی. حاجی‌جعفر. معقولی. پاشازاده. گودرزی. حقیقی. شمالی. سلمه‌پور. لاهوتی. آهنگی.
مصیبت وارده را بعموم بازماندگان آنمرحوم تسلیت میدهیم.

باکمال تاثر و تاسف درگذشت ناگهانی سیدباقر حسینی پدر گرامی بانو مهری السادات حسینی مدیر داخلی این دبستان را باطلاع میرساند مجلس ترحیم زنانه و مردانه آن مرحوم از ساعت ۲ الی ۴ بعد از ظهر روز یکشنبه هفتم مرداد ماه جاری در خانقاه صفی علیشاه برگزار میشود.
دبستان و دوره راهنمائی پیشرو صاحبقرانیه

باندوه فراوان درگذشت جانگداز سید باقر حسینی پدر گرامی بانو نصرت السادات حسینی را باطلاع می‌رساند:
مجلس ترحیم زنانه و مردانه آن مرحوم از ساعت ۲ الی ۴ بعد از ظهر روز یکشنبه هفتم مرداد ماه جاری در خانقاه صفی علیشاه برگزار میشود.
دبستان نادر

بانهایت تاثر و تاسف درگذشت ناگهانی شادروان سید باقر حسینی را باطلاع فامیل و دوستان گرامی می‌رسانیم.
مجلس ترحیم زنانه و مردانه فقید سعید روز یکشنبه هفتم مرداد ماه جاری از ساعت ۲ الی ۴ بعد از ظهر در خانقاه صفی علیشاه منعقد خواهد شد.
خانواده های: حسینی، اسدی آذربایجانی، شاه‌کرمی طباطبائی، یگانه، غروی، سرهنگ سیاوش، آمایه، پارسی، کامیابی‌پور. اسلامی، دین‌محمدی، استلجی. عفت پور، گنجیان، کازرانی. لطیفی. ملک‌زاده، نعیمی. خالق‌پور.
بعموم افراد خانواده های عزادار بویژه فرزند آن مرحوم مصیبت وارده را تسلیت میدهیم.

هوالباقی
بدینوسیله درگذشت ناگهانی مرحوم حاج فتح‌اله سلطانیه را باطلاع کلیه فامیل و دوستان میرسانیم. مجلس ترحیم مردانه آن مرحوم روز یکشنبه ۷ر۵ر۵۲ در مسجد جامع بازار بین‌الحرمین از ساعت ۹ الی ۱۱ صبح و مجلس ترحیم زنانه عصر همانروز از ساعت ۵ الی ۷ بعد از ظهر در منزل آن مرحوم واقع در خیابان پهلوی روبروی سینما مهتاب کوچه لقمان ادهم کوچه بوذرجمهری پلاک ۱۶ منعقد است.
حاجی یحیی سلطانی، غلامحسین سلطانیه، حاج حسن سلطانیه، محمدعلی سلطانیه، حسین سلطانیه، ابراهیم سلطانیه، سیف‌اله سلطانیه.
خانواده های: سلطانیه، حسینی راد، تمدن نژاد، زنجانچی، کارآگاه، مازندرانی زاده، علوی، زواری، کمالی، هدی، عارف زاده، عزیزی، یزدی، نجم‌آبادی، نیکنامی، صیرفی، حاج سید علی و حسین معالی‌پور، سید حسین چهره، فاضلی‌پور، خلج، حاجبی، شاهمیری، قاجار قوانلو.

بدینوسیله درگذشت ناگهانی شادروان آقای حاجی فتح‌اله سلطانیه را باطلاع عموم همکاران میرساند.
مجلس ترحیم فقید سعید در روز یکشنبه ۷ر۵ر۵۲ از ساعت ۹ تا ۱۱ صبح در مسجد جامع برگزار و شرکت در مجلس مذکور موجب شادی روح آن مرحوم و تسلی خاطر بازماندگان خواهد بود.
صنف چای فروش

بدینوسیله درگذشت ناگهانی پدر عزیزم آقای حاجی فتح‌اله سلطانیه را باطلاع دوستان و آشنایان میرسانم.
امیر سلطانیه
آ ـ ۸۵۰۹
بعموم بازماندگان آن مرحوم مصیبت وارده را تسلیت میدهیم.

باکمال تاثر و تاسف درگذشت بانو مارتادال حبیبی مادر گرامی آقای سیروس حبیبی رئیس اداره امور اداری این دانشگاه را باطلاع میرساند.
مجلس ختم آن شادروان از ساعت ۴ تا ۶ بعد از ظهر روز دوشنبه ۸ر۵ر۱۳۵۲ در مسجد مجد منعقد خواهد بود.
دانشگاه صنعتی آریامهر

جمعیت شیروخورشید سرخ مهاباد
باکمال تاثر و تاسف فوت بانو مارتادال حبیبی نرس‌مامائی بازنشسته بیمارستان شیروخورشید سرخ را که مدت ۴۰ سال وجود خود را در خدمت بخلق مخصوصا اهالی مهاباد وقف نمود در تهران باطلاع عموم میرساند. مجلس ختم زنانه و مردانه آن مرحومه از ساعت ۱۶ تا ۱۸ روز دوشنبه هشتم مرداد در مسجد مجد برگزار خواهد شد.
مدیر عامل شیروخورشید سرخ مهاباد ـ قاضی مکری

گروه فرهنگی ارمگان
بدینوسیله درگذشت مادر گرامی جناب آقای سیروس حبیبی راباطلاع دوستان وآشنایان میرساند.
مجلس ختم فقید سعید از ساعت ۴ الی ۶ روز دوشنبه هشتم مرداد ماه در مسجد مجد برگزار خواهد شد.

باکمال‌تاثروتاسف‌درگذشت‌شادروان‌بانوی‌نیکوکارمارتادال‌حبیبی را باطلاع میرسانیم. مجلس ختم زنانه و مردانه از ساعت ۴ الی ۶ بعد از ظهر دوشنبه ۸ امرداد در مسجد مجد برگزار خواهد شد.
خانواده های: حبیبی، فخری، قاسمزاده، کریمی، امینی، شاطری، کریاسی، کدخدایان.

باکمال تالم و تاثر درگذشت همسر و مادر عزیزمان بانو مارتادال حبیبی را به اطلاع دوستان میرسانیم. مجلس ختم از ساعت ۴ الی ۶ بعد از ظهر روز دوشنبه ۸ر۵ر۵۲ درمسجد مجد منعقد خواهد بود.
حسین حبیبی ـ سیروس حبیبی ـ محمد حبیبی
بعموم بازماندگان آن مرحومه مصیبت وارده را تسلیت میدهیم.

بانهایت تاسف و تاثر درگذشت **عفت بهفروزی** را باستحضار بستگان‌و آشنایان میرسانیم. مجلس ترحیم‌زنانه و مردانه آن مرحومه درروز یکشنبه ۷ر۵ر۵۲ ازساعت ۳تا۵بعدازظهر درمسجد حاج‌حسن واقع درمیدان شاهپور منعقد میباشد.
بهفروزی. امیرخانی. صابرتهرانی. طبعی. خلیقی. ضیاء پور. پرستان. سلیمی‌وحید. ایلبگی. قره. کلائی.
بعموم بازماندگان آنمرحومه مصیبت‌وارده راتسلیت میدهیم.

یادبود

مرگ ناگهانی ٤ نفر عزیزان ما
علیرضا خسروجردی ـ فاطمه خسروجردی (رجبی ثانی)
ایران خسروجردی، مهدی خسروجردی.
در اثر سانحه جانگداز جاده تهران ـ مشهد همه را عزادار کرد و در مراسم هفتمین شب درگذشتشان روزدوشنبه ۸ر۵ر۵۲ برمزارشان در بهشت زهرا برای تسلی‌بازماندگان گرد هم جمع می‌گردیم وسیله ایاب و ذهاب از خیابان صفا خیابان رگبار پلاک ۱۶۰ در ساعت ۳ بعد از ظهر آماده میباشد.
بازماندگان داغدار خانواده های خسروجردی، رجبی ثانی، نیکی‌پور، بهاریان، ناظری، شوریده، اعرابی، عقیق‌چی، سبزواری‌پور، غفاریان، مزینانی، برزوئی

سال روز درگذشت مرتضی طباطبائی
رفتی ولی کجا که بدل جا گرفته‌ای
دل‌جای توست گرچه‌دل‌از ماگرفته‌ای
یکسال پیش از میان ما رفتی و اندوهی عمیق‌گذاشتی. سالگرد فوتت هشتم مراد بادلی شکسته و اندوهگین برمزارت گرد میائیم و بنابه نیات خیرخواهانه‌ات مخارج آن صرف امورخیریه میگردد.
خانواده داغ دیده ـ طباطبائی
آ ـ ۸۰۵۷

بیاد فرزند عزیزم
در این‌یکسال‌ای فرزند دلبندم بجان‌ماچه‌ها کردی
تو بزم شادی ما را مبدل به عزا کردی
ازآن‌روزی‌که درباغ‌طوطی حجله‌دامایت بستیم
بروح نازنینت ماتم عظمی بپا کردی
نگردد تا قیامت خشک این چشمان خونبارم
بحال‌خودتوای هوشنگ ناکامم‌چرامارارهاکردی
تو بودی قوت قلبم، تو بودی نور چشمانم
چرا تو جسم و جانم را زهم آخر جدا کردی

بدین وسیله به‌اطلاع‌فامیل و دوستان عزیز می‌رساندروز دوشنبه ۸ مرداد ماه جاری مصادف با سالروز درگذشت فرزند ازدست رفته‌مان جوان ناکام مهندس هوشنگ مقدس‌زاده می باشد. بهمین مناسبت مجلس یادبودی از ساعت ۵ تا ۷ بعداز ظهر در حضرت عبدالعظیم‌واقع درباغ طوطی برگزار میشود. وسیله ایاب و ذهاب فراهم است. حضور دوستان و بستگان موجب سپاس و تشکر خواهد بود.
خانواده مقدس‌زاده
تهران‌نو اول ایستگاه فرح‌آباد خیابان ۵ پلاک ۳ر۱۶
آ ـ ۳۰۶۴۸

بانهایت تاسف و تالم باطلاع عموم اقوام و آشنایان میرساند مجلس یادبود و شب هفت مرحومه **بانو مریم شفیع** مادر گرامیمان از ساعت ٤ و نیم تا ٦ و نیم بعد از ظهر روز دوشنبه ۸ر۵ر۵۲ در شبستان بهشت زهرا برگزار خواهد شد.
اکرم شریف. حسین رضی‌زاده. محمد شریف
آ ـ ۸۵۴۷

سپاسگزاری

از آقایان علمای اعلام، روحانیون، جناب‌آقای‌راسخ فرماندار محترم تبریز، شهردار محترم، سروران گرامی، دوستان عزیز و خویشاوندان ارجمند که درمراسم تدفین و مجالس ختم **بانو امینه‌علیزاده** شرکت و یابوسیله تلگرام و نامه‌ابراز همدردی فرموده‌اندقلباسپاسگزار بوده چنانچه بعلت تالمات روحی برای عرض تشکر حضوری قصوری رخ‌دهد امید عفو داریم.
تبریز ـ ازطرف خانواده علیزاده ـ مهندس علیزاده
آ ـ ۳۰۵۷۰

برسوگواران درگذشت **تیمسارسرتیپ جعفرقلی‌بیگلرپور** ارشد واعظم خاندان بیگلرپور فرض است که باعرض ادب مراحم و الطاف سروران و دوستان‌و خویشان را که در مراسم تشییع و ترحیم مبذول فرمودند حضورا سپاسگزار باشند. چون اجرای این فریضه و تکلیف احتمالا موجب تصدیع ذوات ارجمند خواهد شد لذا بالانفعال بسیار بدین وسیله عنایات و مکرمت ایشان را بی‌نهایت سپاسگزارند.
خاندان بیگلرپور ـ خانواده‌های سوگوار
آ ـ ۸۵۴۳

سپاسگزاری
با تقدیم سپاس فراوان از کلیه علماء اعلام، سروران، همکاران، خویشاوندان و دوستان گرامی که در غم درگذشت فرزند دلبندمان دوشیزه **مهرناز ساقیان** وسیله روزنامه ـ تلگراف ویا شرکت در مراسم تشییع جنازه ـ مجالس ختم و هفته اظهار همدردی فرموده بازماندگان را مورد تفقد وآلام پدر ومادرداغدیده‌اش را تسلی بخشیده‌اید سپاسگزاری می‌نمائیم و از شمادوستان‌وفامیل عزیزی که درمرگ‌نوعروس جوان خود بیش از دوسال همراه پدرومادرش گریستید تشکر نموده امید است خداوند بزرگ بهمگی ما صبر عطا فرماید ـ ممکن است شرفیابی و عرض سپاسگزاری حضوری بعلت تالمات روحی مقدور نگردد لذا بدینوسیله پوزش می‌طلبیم.
خانواده ساقیان
آ ـ ۳۰۷۴۸

تسلیت

جناب آقای حاج‌احمد کمیلی‌زاده و بانو
بانهایت تاسف و تالم درگذشت نابهنگام فرزند عزیزتان رابجنابعالی‌وخانواده محترم صمیمانه تسلیت عرض مینمائیم.
مریم و محمد ضرابیان

جناب‌آقای مقصودی
مرا درغم خود شریک بدانید.
عباس حاجی‌ابراهیم‌پور

بانهایت تاسف مصیبت وارده را به بازماندگان مرحوم عبدالحسین بهروزان تسلیت گفته صبر و شکیبائی وسلامت و طول عمرکلیه بازماندگان را آرزو مندیم.
دوستان مرحوم عبدالحسین بهروزان:
فریدون زاهدی. سعید نامدار. فرخ‌نامدار. هدایت متین‌دفتری. فرخ‌کاشانیان. منوچهر کاشانیان. شاهپور شیرازی. تقی‌رستمی.

جناب‌آقای دکترآزمون معاونت محترم‌نخست‌وزیر و سرپرست سازمان اوقاف
مصیبت وارده را به جنابعالی و خانواده گرامی‌تسلیت عرض نموده بقاء عمر و عزت آنجناب و خانواده محترم را از خداوند بزرگ مسئلت مینمائیم.
تاکستان ـ حاج‌شیخ‌حسن طاهری مباشر کاروان حج ٣٦٦ـ و حاج‌سیدرحیم سیاپوش و اعظ قزوینی

همکار گرامی آقای سیروس حبیبی
بانهایت تاسف درگذشت‌مادر گرامیتان‌رابعموم بازماندگان بویژه جنابعالی صمیمانه تسلیت گفته شکیبائی بازماندگان را

خانواده محترم نصیرخانی
خانم ها شکوه و شوکت و آقای مهندس اخباری درگذشت جانگداز فرزند عزیزتان، ما را هم داغدار نمود، تسلیت قلبی یکایک ما را بپذیرید.
مشهد ـ افسر، پری، پروین اخباری

با نهایت تاسف و تاثر درگذشت شادروان محمدعلی صدیقی را به آقایان صدیقی‌ها بویژه خانواده آن مرحوم صمیمانه تسلیت میگوئیم.
فقان‌پور، علی‌پور، ابراهیم‌پور، شکرالله نائیجی، محمدعلی‌پور، حسین‌پور، عبدالله قاسمی.

جناب‌آقای مدنی ریاست بیمه‌های اجتماعی شهرستان‌لاهیجان
باتاثر فراوان مصیبت وارده را تسلیت میگوئیم.
لاهیجان ـ دکتر ایرج والی‌پور. دکتر ناصر جنیدی. دکتر محمد شفیعی. عنایت‌الله غروی. ایرج هوسمی. مصطفی فرساد.

کلوب زونتا تهران
درگذشت شادروان محسن مقدم را حضور سرکار علیه بانو حوری مقدم عضو فعال و بسیار گرامی این کلوب تسلیت میگوید.

همکار گرامی سرکار سرگرد لاین‌صرف
مصیبت وارده را به آن دوست ارجمند تسلیت عرض نموده شکیبائی شما را از درگاه خداوند متعال خواستاریم.
دانشجویان کلاس ۳ دوره عالی

آقای مهندس ارستو سلیمانی
با نهایت تاثر و تاسف مصیبت وارده را تسلیت عرض نموده خود را در غم شما شریک میدانیم.
فریدون سلیمانی ـ بیژن کیاستی ـ سعید کاشانی

آقای علی هاشمی
دبیر انجمن طرفداران تربیت پیش‌آهنگی
با کمال تاسف از طرف خود و اعضای‌انجمن طرفداران تربیت پیش‌آهنگی مصیبت وارده را تسلیت گفته، سلامت و سعادت شما و خانواده ارجمندتان را از خدای بزرگ‌مسئلت دارم.
عبدالمجید مجیدی
رئیس انجمن طرفداران تربیت پیش‌آهنگی

آقای علی هاشمی
معاون سازمان ملی پیش‌آهنگی ایران
با اظهار کمال تاسف از سوی خود و عموم همکاران مصیبت وارده را به جنابعالی تسلیت گفته شکیبائی بسیار برای شما وخانواده محترمتان را آرزو میکنم.
حسین بنائی
رئیس‌سازمان ملی پیش‌آهنگی ایران

کارکنان موسسه خاکشناسی و حاصلخیزی خاک
درگذشت ناگهانی دکتر بزرگ بحرانی استاد و رئیس بخش آبیاری دانشکده کشاورزی دانشگاه پهلوی را به بازماندگان آن مرحوم و جامعه دانشگاهیان دانشگاه پهلوی تسلیت عرض مینمایند.

جناب آقای حاج‌احمدآقاکمیلی‌زاده
بانهایت تاسف‌و تاثر فوت نابهنگام فرزند برومندجنابعالی مجید کمیلی‌زاده را تسلیت عرض، از خداوند متعال صبر و شکیبائی و سلامتی آن خانواده محترم را خواهانم. آرزو مندیم.
بهبهان ـ سید محمد موسوی

جناب آقای سیروس حبیبی مدیر امور اداری‌دانشگاه صنعتی آریامهر
مصیبت وارده را تسلیت عرض مینمایم.
فریدون زندی

باندوه فراوان درگذشت ناگهانی فقید سعیدسیدباقر حسینی پدر گرامی بانو مهری حسینی مدیر داخلی این دبستان را تسلیت میگوئیم.
کارمندان و کارکنان دبستان و دوره راهنمائی پیشرو صاحبقرانیه

جناب آقای احمد احمد زاده
کارکنان شرکت سهامی امید رنگ مصیبت وارده‌را تسلیت عرض مینمایند.
شرکت سهامی امید رنگ

همکار عزیز آقای علی‌اکبر سیمیاریها
بانهایت تاسف درگذشت عموی گرامیتان را تسلیت گفته سلامت و سعادت بازماندگان را از درگاه ایزدمتعال آرزو مندیم.
شرکت سهامی آبگینه

جناب‌سرگرد امراله محمودزاده
مصیبت وارده‌راتسلیت عرض نموده بقاء عمر جنابعالی و خانواده محترم را از خداوند متعال مسئلت‌دارد.
مهندس محمدحسین شعشعانی

سرکار علیه حوری مقدم و سرکار خانم مریم صفی‌نیا
مدیر و معلمان و کارکنان و دانش آموزان موسسه فرهنگی صفی‌نیا مدرسه راهنمائی‌ودبیرستان‌عبدالله مستوفی مصیبت وارده را بحضورتان تسلیت عرض نموده و سلامت و سعادت بازماندگانرا آرزو دارند.

سرکار علیه‌خانم مهروش صفی‌نیا (مستوفی) نماینده‌مجلس شورایملی و ریاست محترم موسسه فرهنگی صفی‌نیا و دبیرستان عبدالله مستوفی
باندوه فراوان‌وتاسفی عمیق مصیبت وارده‌رابحضور جنابعالی و خانواده‌های محترم مستوفی. مقدم. صفی‌نیا. لاری تسلیت عرض نموده‌وسلامت آن خاندان را ازخداوند متعال مسئلت مینماید.
پوران‌سیادت. پوران‌گل‌پیرا. ملوک‌میرفخرائی. بدری‌آشتی.

سرکار علیه خانم مهروش صفی‌نیا (مستوفی)
کارکنان و معلمان و دانش‌آموزان موسسه فرهنگی صفی‌نیامدرسه‌راهنمائی ودبیرستان عبدالله مستوفی بانهایت تاثر مصیبت وارده را بحضورتان تسلیت عرض‌نموده و سلامت و سعادت بازماندگان راآرزودارند.

جناب آقای زین‌العابدین مقدم
باکمال تاسف فوت تاثرآور مرحوم محسن مقدم را بشما و فامیل محترم تسلیت گفته سلامت و بقای عمر خانواده آن مرحوم را از خداوند خواهانم.
محمدعلی متعظ

جناب آقای حاج‌احمد کمیلی‌زاده
مصیبت وارده را تسلیت عرض مینمایم.
اهواز ـ سیداحمد عادلی

خانم ماه منیر شهری
ریاست امور اداری دائره سرویس
بانهایت تاسف‌درگذشت پدر گرامیتان را تسلیت میگوئیم سلامت شما و بقاء فامیل محترمتان را از درگاه احدیت مسئلت داریم.
کارخانجات رادیووتلویزیون‌بلر

جناب‌آقای‌دکترجواد سعیدنایب‌رئیس محترم‌مجلس‌شورایملی
بااظهار تاسف و تاثر درگذشت والده مکرمه همسر محترمتان را به‌آن جناب و خانواده تسلیت عرض نمود خودرا درغمتان شریک می‌دانم.
نایب‌رئیس انجمن شهر شهسوار ـ سیدمهدی‌جعفرنژاد

تیمسار سرلشکر مروستی و اخوان معظم
ضایعه دردناک درگذشت برادر عالیقدرتان ما را بشدت داغدار نموده، امید است لطف خدای بزرگ‌التیام‌بخش الام همه‌باشد.
یزد: حاج‌سیدعزیز رضوانی. حبیب موسوی‌زاده. محمدرضا رضوانی.

جناب آقای حاج احمد کمیلی‌زاده
با نهایت تاثر و تاسف درگذشت نابهنگام فرزند برومند جنابعالی را تسلیت عرض نموده سلامتی بازماندگان را از درگاه ایزد متعال خواستارم.
اهواز ـ ابراهیم منوچهری

تیمسار سرتیپ عباسقلی حق‌بین
با نهایت تاسف مصیبت وارده را از سوی خود و همکاران‌به‌خانواده‌های‌حق‌بین، افشار ارومی، قازان‌چائی، امین زاده، فتحی، ظرفچی، امامی، امجدی، خصوصا آن همکار گرامی تسلیت عرض نموده، سلامتی و بقاء عمر بازماندگان را از خدای بزرگ مسئلت دارم.
اهواز ـ سرلشگر جعفریان

تیمسار سرتیپ عباسقلی حق‌بین
با تاثر فراوان مصیبت وارده را به خانواده های حق‌بین، افشار ارومی، قازان‌چائی، امین‌زاده، فتحی، ظرفچی، امامی خصوصا آن تیمسار تسلیت عرض نموده بقاء عمر و سلامتی آن فرماندهی ارجمند و بازماندگان را از خداوند متعال مسئلت داریم.
اهواز ـ سرهنگ ۲ علی وفائی و بانو

سرکار سرهنگ دوم ستاد محمدکاظم خطیر
با تاسف فراوان مصیبت وارده را تسلیت عرض نموده، بقاء عمر آن همکار ارجمند و سلامتی‌بازماندگان را ازخداوند متعال مسئلت داریم.
اهواز ـ سرهنگ ۲ علی وفائی و بانو

عبدل عزیز
مرگ جانگدازت اندوه فراوان برقلب ما نهاد. این غم بزرگ را صمیمانه به همسر و مادر گرامیت و همچنین‌دختران نازنینت گیلی و گلی مهربان تسلیت می‌گوئیم.
قدرت‌اله گودرزیان ـ ولی صامت

تیمسار سرلشکر سعادتمند و سرکار خانم شیرین سعادتمند و آقایان آذرنوش
با نهایت تاثر درگذشت بانو گیلان آذرنوش را تسلیت عرض می‌نمائیم.
لاهیجان ـ قاسم صابری و بانو

جناب آقای حاج احمد کمیلی زاده
با اندوه فراوان فوت جانگداز فرزند برومندتان را به جنابعالی و خانواده محترم تسلیت عرض نموده از خدای بزرگ سلامتی، صبر و شکیبائی برای بازماندگان آرزومندم.
اهواز ـ محمدجواد یاوری

سرور گرامی جناب آقای مظفر آذرنوش
با نهایت تاسف مصیبت وارده را صمیمانه تسلیت عرض نموده بقای عمر شما و خانواده محترمتان را از خداوند متعال خواستارم.
لاهیجان ـ قدرت‌الله صحتی

تیمسار سرلشکر سعادتمند و سرکار خانم شیرین سعادتمند و آقایان آذرنوش
با نهایت تاثر و تاسف مصیبت وارده را تسلیت عرض نموده خود را در غمتان شریک می‌دانیم.
لاهیجان ـ جواد صابری و بانو

جناب آقای آذرنوش
باکمال تاسف مصیبت وارده را به جنابعالی و خانواده محترمتان تسلیت عرض می‌نماید.
لاهیجان ـ محمد مطلق زاده

جناب آقای مظفر آذرنوش و تیمسار سرلشکر سعادتمند
بانهایت تاسف مصیبت وارده را تسلیت عرض می‌نمائیم.
لاهیجان ـ محمد مجتبوی ـ علی مجتبوی

جناب آقای حاج احمد کمیلی‌زاده
بانهایت تاسف مصیبت وارده رابه جنابعالی وخانواده محترم تسلیت عرض می‌نمائیم.
اهواز ـ حسن عربزاده وبانو

جناب آقای حاج احمدکمیلی‌زاده
مصیبت دردناک و جبران ناپذیر فرزند برومند و عزیزتان را با تاثر و اندوه بی‌پایان تسلیت عرض وخود را از صمیم قلب دراین غم جانکاه باشما شریک و سهیم میدانیم. از خدای بزرگ برای آن خاندان ارجمند صبر وشکیبائی و تندرستی مسئلت داریم.
اهواز ـ جمال نجفی وبانو

سرکار سرهنگ ۲ محمد کاظم خطیر
بانهایت تاسف مصیبت وارده را از سوی خودوکلیه همکارانم تسلیت میگویم.
اهواز ـ سرلشگر جعفریان

جناب‌آقای سیدعباس تهرانی
بانهایت تاسف درگذشت خانم اقدس فیلسوفی رابشما و خانواده فیلسوفی تسلیت عرض میکنم.
جلفا ـ نمایندگی شرکت ترخیص ـ حسینعلی‌زاده

جناب‌سروان کمالی
فوت نابهنگام‌پسردائی عزیزت فرهنگ نصیرخانی‌رابشما و خانواده عزیزت تسلیت عرض نموده، ماهم درغم شما شریک هستیم.
مشهد ـ ستوان‌دوم محسنی و بانو

جناب سرهنگ غلامعلی وارسته‌پور
با نهایت تاسف درگذشت مادر گرامی‌تان را تسلیت عرض می کنم.
گرگان ـ یحیی تقوی

همکار عزیز آقای ناصر کمالی
باکمال تاسف مصیبت وارده را بشما و خانواده محترم تسلیت گفته و خود را در این غم بزرگ شریک میدانیم.
کارکنان شعبه و درمانگاه شماره ۱۰ بیمه های اجتماعی تهران

مصیبت وارده را به جناب آقای دکتر فرامرز صفی‌نیا وهمسرگرامی ایشان و خانواده های محترم مقدم. صفی‌نیا و مستوفی تسلیت عرض نموده و خود را دراین مصیبت شریک میدانیم.
دکتر مهدی مهدوی. دکتر محمدتقی قوامیان. دکتر سیروس ملک‌قاسمی. دکتر بهمن محتشمی. دکتر اسفندیار استقامت. عسکر طالب‌پور. دکترحسن کهنموئی. دکتر منوچهر ندیمی. جعفر یزدی. دکتر اصلان ضرابی. احمد نبی‌پور. عبدالحمید غلیم‌مروستی. دکترمحمدعلی‌نیل‌فروشان. مرتضی جعفری. دکتر بهرام محیط. دکترفرهاد جباری. صادق قاسمیان. دکتر بیژن فروهر. دکتر منوچهر علوی. دکتر کامبیز دولتشاهی. دکتر منوچهر ماونداد. دکتر فرهادنواب. دکترحمیدمحسنین. دکترسیروس‌شقاقی‌امیری. نصرت‌الله روشنیان. رضا امامی. وانیا آقاجانیان. انوشیروان‌شاملو. توفیق‌نجفیان. مهندس‌جعفروزیرزاده. مهندس غلامرضانقوی. مهندس حسنعلی شمیرانی. دکتر منوچهر شاملو.

جناب آقای محمد دهگاهی
مصیبت وارده را به جنابعالی و خانواده محترم تسلیت گفته سلامت و سعادت بازماندگان را از درگاه ایزد متعال آرزومندیم.
هیئت‌مدیره شرکت مهندسی اسپرینگ

جناب آقای دکتر نجات الله دلجو
مصیبت وارده را صمیمانه تسلیت عرض و بقای عمر بازماندگان را خواهانم.
اصفهان ـ نماینده اسکوئیب مهدی نعیمی

سال چهل وهشتم ـ شماره ۱۴۱۶۲

اطلاعات

شنبه ـ ششم مردادماه ۱۳۵۲
بیست‌وهفتم جمادی‌الثانی ۱۳۹۳ـ بیست‌وهشتم ژوئیه ۱۹۷۳

ساعات شرعی
استخراج دکتر ریاضی کرمانی
اذان صبح . . . . ساعت ۳ و ۲۱ دقیقه
طلوع آفتاب . . . ساعت ۵ و ۷ دقیقه
ظهرشرعی . . . . ساعت ۱۲ و ۱۳ دقیقه
اذان مغرب . . . . ساعت ۷ و ۳۲ دقیقه

هویدا در بازدید از اردوگاه رامسر گفت :

اگر دشمن بخواهد باما شوخی کند

جوابش را درسرزمین خودش خواهیم داد

آقای امیر عباس هویدا نخست‌وزیر از اردوگاه امور تربیتی رامسر بازید کرد . عکس ، وی را در حال بازدید از اردوگاه و گفتگو با شرکت کنندگان در اردو نشان می دهد .
وزیران آموزش و پرورش وکشور و استاندار مازندران نیز در عکس دیده میشوند .

آقای امیر عباس‌هویدا نخست وزیر روزپنجشنبه‌ازمحل اردوی تربیتی رامسر بازدید کرد و در کنگره شوراهای اجتماعی منطقه یکم‌آموزش‌کشورنطقی‌ایراد نمود وی خطاب به دانش آموزان شرکت کننده درکنگره شوراهای اجتماعی منطقه یکم گفت :

روز های این هفته روز های برگزاری جشن پیروزی در امور نفتی است . یک روز نفت‌معمای بزرگی در این کشور بودو همه آرزو میکردیم که نفت را هم بتوانیم مانند دیگر منابع ثروت خود مورد استفاده قرار بدهیم‌و کارگران و متخصصان ایرانی تصمیم گیرنده اصلی باشندخدای را سپاس میگزاریم که باین‌آرزو رسیده‌ایم و امروزاین دولت‌ایران است که هر سال به شرکت ملی نفت ابلاغ می کند که چه تعداد اعتبار نیاز دارد و شرکت‌چگونه باید این مبلغ را با فروش نفت بدست آورد . این پیروزی‌آسان بدست نیامده است و رهبری شخص شاهنشاه آریامهرو تلاش و کوششی که در این راه شده است این‌پیروزی‌را مانندپیروزی های دیگر برای ایرانی تامین‌کرد و این موفقیت در تاریخ ایران‌به ثبت خواهد رسید .

با آنکه مسئله نفت‌و درآمدهای اقتصادی گذشته از مسئله مالی آن از لحاظ سیاسی‌نیز مطلب مهمی است ولی باید بدانیم که مهمترین ذخائر ما شما جوانان و پسران ودختران جوان‌هستید که‌سرمایه عظیم این کشور رامی سازید .

ایران قوی است

آقای نخست وزیر در اینجا خطاب به جوانان اظهار داشت امروز میخواهم باشمامیثاقی‌ببندم و عهدنامه‌ای امضاء کنم که‌خود را برای فردا آماده کنیدو افرادی بشوید برای فردا نه افرادامروز زیرا ایران فردا به مردانی با اطلاعات و معلومات‌فردا احتیاج دارد ـ ما در قرن سفینه های فضائی زندگی میکنیم و شمابابد با چنین تکنولوژی سرو کار داشته باشید .

تلاش های پیگیر شاهنشاه محیط و فضای امن و باثبات‌را برای شما ایجاد کرده است و رهبر ملت ایران در ایجادچنین محیطی موی خود را سفید کرده‌اند ، امروز دوست و دشمن میدانند که ایران قوی‌است و خدا نکند که دشمن کم عقلی بخواهد با ما شوخی کندناگزیر جوابش را در سرزمین خودش خواهیم داد .

آقای نخست وزیر ناهاررا در اردو با دانش آموزان شرکت کننده در کنگره صرف کرد .

شرکت کنندگان در کنگره شورا های اجتماعی منطقه یکم سپس‌در میدان رامسر اجتماع‌کرده وبیکره شاهنشاه را گلباران نمودند .

قرارداد نفت در کمیسیون خاص سنا

پس‌ازسه‌جلسه بحث‌وبررسی تصویب‌شد

از ساعت ۹ بامداد روز پنجشنبه ، کمیسیون خاص نفت مجلس سنا که طبق تصمیم آقای مهندس شریف‌امامی با عضویت ۲۰ تن‌ازنمایندگان‌چهار کمیسیون دائمی سنا تشکیل شده است ، رسیدگی به‌لایحه جدید قرارداد نفت را آغازکردو پس‌ازرسیدگی در دو جلسه صبح و عصر پنجشنبه و جلسه صبح امروز ، آنرا تصویب نمود .

★ تغییر در ماده واحده

لایحه را دولت بنام لایحه قرارداد فروش و خریدنفت بین ایران و شرکت های کنسرسیوم، به مجلس شورای‌ملی‌تقدیم کرد، اما هنگام رسیدگی ، به پیشنهاد دکتر الموتی و هلاکو رامبد رهبران گروه های پارلمانی اکثریت و اقلیت ، باین شرح تغییر یافت :

ماده واحده : قرارداد دولت ایران با کنسرسیوم‌نفت مصوب ۱۳۳۳ و ملحقات آن‌لغومی‌گردد و بدولت اجازه داده میشود قرارداد ضمیمه‌مربوط‌به فروش و خرید نفت را که بین دولت شاهنشاهی ایران و شرکت‌ملی نفت از یکطرف و شرکت های خارجی نامبرده در قرارداد مزبور از طرف دیگر منعقد و امضاء شده است ، بموقع‌اجرا بگذارد .

کمیسیون خاص مجلس سنا نیز ، تغییر مجلس شورای ملی در ماده واحده قرارداد را عینا تصویب کرد .

★ علت تشکیل کمیسیون خاص

مهندس شریف‌امامی رئیس مجلس سنا که طبق تصمیم دو کمیسیون خاص نفت در سنا تشکیل گردید تا قرارداد جدید را مورد رسیدگی قرار دهد ، درخصوص علت تشکیل این کمیسیون گفت با مطالعه‌ای که در لایحه بعمل آمد معلوم شد که جنبه های مختلف دارد ، لذا ارجاع آن به یکی از کمیسیون های موجود صلاح نیست . از این‌جهت طبق‌ماده۳۲ آئین‌نامه کمیسیون خاصی از اعضای ٤ کمیسیون دارائی ـ دادگستری ـ اقتصاد ـ خارجه تشکیل دادیم تا به این لایحه رسیدگی کند .

★ ۲۰ عضو کمیسیون خاص

در کمیسیون خاص نفت مجلس سنا که‌ریاست آن‌باآقای مهندس شریف امامی است ، ۱۹سناتور دیگر باین‌شرح عضویت دارند : عباس مسعودی ، محمد ذوالفقاری، امیرحسین خزیمه‌اعلم، دکتر ناصر یگانه ، محمدعلی بوذری ، محسن خواجه‌نوری ، علی‌اشرف احمدی ، دکتر مصباح‌زاده ، منوچهر پرتو ، مصطفی‌قلی رام ،محمود جلیلی، سید جلال‌الدین شادمان ، مهندس جمال گنجی ، سرتیپ صفاری ، دکتر طاهر ضیائی ، مهندس احمد بلوری ،دکترپرویز خانلری ، سیدمهدی‌فرخ ،اعزاز نیکپی .

★ درسه جلسه صبح وعصر

نخستین جلسه کمیسیون‌خاص نفت در ساعت ۹ بامداد روز پنجشنبه بریاست آقای مهندس شریف امامی و با حضور آقای نخست وزیر ، وزیر دارائی ، وزیر مشاور و معاون پارلمانی نخست وزیر ، معاون پارلمانی وزارت دارائی و آقایان دکتر فلاح، دکتر مینا ، فوادروحانی مهندس ایزدی،کارشناسان نفتی و اعضای مامور مذاکره با کنسرسیوم تشکیل گردید .

در این جلسه پس‌از سخنان آقای مهندس شریف امامی ، آقای نخست وزیرو کارشناسان نفت لایحه را تشریح کردند و پس‌از ٤ ساعت رسیدگی، دنباله آن به جلسه بعدازظهر پنجشنبه موکول گردید .

در جلسه ٤ ساعته بعداز ظهر پنجشنبه نیز قسمت های دیگر این قرارداد بررسی‌گردید و دنباله آن‌به‌جلسه صبح امروز موکول گردید .

مطب
دکتر سیروس گرمان
به‌خیابان تلویزیون (وزراء)
روبروی انجمن‌فرهنگی‌ایران و امریکا (شماره ۲۷) انتقال‌یافت.
تلفن ٦۲۸۵٤٤

آگهی برای اطلاع پذیرفته‌شدگان در کنکور دانشکده الهیات و معارف اسلامی

آخرین جلسه مصاحبه قبول‌شدگان امتحانات مسابقه ورودی دانشکده الهیات و معارف اسلامی دانشگاه تهران که اسامی آنان در محل دانشکده آگهی شده است روز یکشنبه هفتم مرداد ۱۳۵۲ از ساعت ۸ صبح تا ۱۲ و از ٤ تا ۸ بعد از ظهر است .

آ ـ ۲۹۷۱٦

اگر ۳۰/۰۰۰ تومان پول نقد دارید
می توانید با استفاده ازحساب پس انداز مسکن

پس‌از ٦ ماه	۳۰/۰۰۰ تومان
پس‌ازیکسال	٦۰/۰۰۰ تومان
پس‌از۱۸ ماه	۹۰/۰۰۰ تومان
پس‌از دوسال	۱۲۰/۰۰۰ تومان
پس‌ازسی ماه	۱۵۰/۰۰۰ تومان
پس‌ازسه‌سال	۱۸۰/۰۰۰ تومان
وپس‌ازسه‌سال ونیم	۲۰۰/۰۰۰ تومان

از بانک رفاه کارگران وام ۱۵ساله دریافت کنید

علاوه بر پول خود و بیمه آن

پس انداز مسکن بانک رفاه کارگران شما را صاحب خانه میکند

تحقیق کنید مقایسه فرمائید تصمیم بگیرید
وام مسکن بانک رهنی ایران

کسانیکه در نیمه اول سال ۱۳۵۱ در صندوق پس انداز مسکن بانک رهنی ایران بمنظور استفاده از وام مسکن **پس انداز آزاد** با بهره ۵/۵٪ گذاشتند در نیمه دوم همان سال صاحبخانه شدند . شما هم اگر حالا پس انداز کنید می توانید با دریافت وام مسکن از اجاره نشینی خلاص شوید .
جدول زیر را مطالعه بفرمائید و با شرایط سایر مؤسسات اعتباری مقایسه کنید :

نوع وام	مدت تشکیل پس انداز بماه	نسبت وام به متوسط موجودی پس انداز	حداکثر مبلغ وام بریال	نرخ بهره	نرخ کارمزد	قسط ماهانه بریال
اول	۶	۱ برابر	۶۰۰/۰۰۰	٪۷	هیچ	٤/٦۰۰
دوم	۹	۱½ برابر	۱/۲۰۰/۰۰۰	٪۷	٪۱	۹/۸۵۰
سوم	۱۲	۲ برابر	۲/۰۰۰/۰۰۰	٪۷	٪۱½	۱۶/۸۵۰

پس انداز کنندگان میتوانند در صورت تمایل از وام نوع چهارم یا پنجم نیز استفاده نمایند

وامهای مسکن فقط از طریق صندوق پس انداز مسکن پرداخت میشود
باستثنای وام عادی برای تعمیرات ضروری ساختمان

تلفن ۳۱۱۵۸۵

در صورتیکه تمامیت پاکستان بخطر نیافتد

ایران به‌پاکستان اسلحه نخواهدداد

دهلی‌نو ـ آسوشیتدپرس‌ـ سواران‌سینگ وزیر خارجه هند در پارلمان این کشور اعلام کرد که ایران به هند اطمینان داده‌است که از پاکستان خواهد خواست تا تمام اختلافاتش را باهند از راه مذاکرات صلح‌آمیز و دو جانبه حل و فصل کند.

وزیر خارجه هند که در جلسه روز پنجشنبه پارلمان این‌کشور سخن میگفت اضافه کرد که در سفر اخیرش به ایران با رهبران این کشور مذاکرات بسیار سودمندی انجام داده‌است.

سینگ گفت‌شاهنشاه ایران علنا گفته‌اند که سلاحهایی که ایران دریافت میکند جز در صورتیکه پاکستان مورد حمله قرار گیرد و یا تمامیت آن به خطر بیافتد بطور مستقیم یا غیر مستقیمدر اختیار پاکستان قرار نخواهد گرفت . وزیر خارجه هند در پایان اظهار داشت که چون هند هرگز مرتکب تجاوزی علیه پاکستان نشده‌است بنابراین شرایط شاهنشاه ایران‌برای یاری‌کردن پاکستان‌به‌هند مربوط‌نمیشود.

شماره اول
«سینما ۵۲»
نشریه امور سینمائی کشور جشنواره جهانی فیلم تهران ـ با تازه‌ترین و دقیقترین مقالات درباره‌جشنواره های بزرگ جهانی فیلم ، آخرین رویداد های سینمائی ، همچنین مطالب و گزارش های تحقیقی و آماری درباره سیاست و اقتصاد سینما و تحلیل آثار کارگردانان‌بزرگ با همکاری :
جمال‌امید ـ هوشنگ بهارلو ـ بیژن خرسند ـ هژیر داریوش ـ پرویز دوائی ـ بهرام‌ری‌پور ـ پرویز شفا ـ سهراب شهید ثالث ـ باربد طاهری ـ فریدون معزی مقدم ـ جهانبخش نورائی ـ اسماعیل نوری‌علاء و مرتضی ممیز .
منتشرشد
از روزنامه فروشیها بخواهید

قهرمانان ماهیگیری باپشه

انتخاب شدند

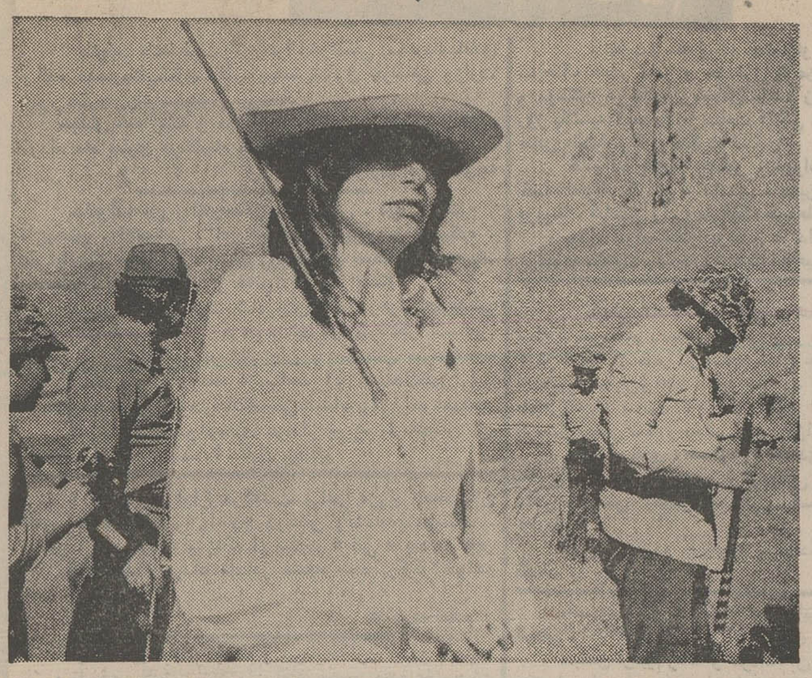

شرکت کنندگان در مسابقه اکثرا بالباسی مخصوص و تجهیزات کامل‌در مسابقه ماهیگیری باپشه شرکت کردند . عکس چندتن از شرکت‌کنندگان از جمله خانم « شادلو » رانشان‌میدهد.

★ جوایز مسابقه نصیب یك ایرانی و دو خارجی مقیم ایران شد

دیروز « گزلدره » واقع درغرب روستای پلور منشعب از جاده هراز با محیط‌آرام‌وسردوبکرخود شاهد برگزاری مسابقه‌ای بود که برای اولین‌بار در ایران اجرا میشد مسابقه‌ای که به‌آن میتوان از جالبترین مسابقات سال نام داد ، زیراشرکت کنندگان درآن بجای طعمه طبیعی (پشه) از طعمه مصنوعی که شباهت بسیار به‌پشه طبیعی داشت ، استفاده کردند .

این مسابقه از طرف سازمان حفاظت محیط زیست برای علاقمندان به ماهیگیری ترتیب‌یافته بود و در جریان آن مهندس فیروز رئیس سازمان حفاظت محیط زیست نیز حضور داشت

در این مسابقه ۳۲ ماهیگیر نام‌نویسی کرده بودند که ۵ نفربه هنگام آغاز مسابقه به سبب دیر ویاعدم حضور در «گزلدره » از شرکت درآن محروم شدند .

★ اولین مرحله

اولین مرحله مسابقه ساعت ۹ صبح آغاز شد و در ساعت ۱۱ پایان یافت ودرنتیجه ٦ نفربشرح زیر بمرحله دوم راه‌یافتند :

آقایان : اسکات ۱۱ امتیاز ـ زنگنه ۱۰ امتیاز ـ امامی ۸امتیاز ـ تیچر٦ امتیاز، بارت و صادقی دهناد ٤ امتیاز . بلندترین ماهی که در این مرحله صیدشد ۲۵ سانتیمتر بود که صیادان‌آن اسکات‌وزنگنه بودند .

★ شرکت کنندگان

وسائل ماهیگیری که در این مسابقه مورد استفاده قرار گرفت، محدود به چوبهای مخصوص ماهیگیری با پشه ، قرقره و نخهای مخصوص و شناور بود و کسانی در این مسابقه پیروزشدند که به تکنیک ماهیگیری باپشه آشنائی بیشتری داشتند و در حقیقت شانس و تصادف در این مسابقه کمتر دخالت داشت .

از ۲٦ شرکت کننده در مسابقه ۲٤ نفر مرد ودونفر زن بودند و ضمنا شرکت کنندگان ۱٤ ایرانی و۱۲ خارجی مقیم تهران بودند .

برای ماهی هائی که کمتر از۲۰ سانتیمتر بود ، امتیازی به صیاد داده نمیشد و برای ماهی های بیش‌از ۲۰ سانتیمتر برای هرسانت یک امتیاز منظور میشد .

★ جوایز مسابقه

جایزه‌ای که بنفرات اول تاسوم این مسابقه تعلق گرفت عبارت بود از :

نفر اول یکدستگاه کامل‌ماهیگیری باپشه بارزش دوازده هزار ریال، باضافه ۳ ماه پروانه افتخاری صید ویژه سال ۵۳دررودخانه‌لار. نفردوم: پروانه افتخاری صید به مدت دوماه . نفر سوم : پروانه افتخاری صید بمدت یکماه .

★ برندگان

مرحله دوم این مسابقه از ساعت چهارشروع شدوشش نفرکه موفق به کسب امتیازاتی شده بودند ،و بررقبای خود پیشی گرفته بودند ، دراین قسمت به‌ماهیگیری‌پرداختند ومبارزه جدی خودرادنبال نمودند وسرانجام نتایج این مسابقه‌بشرح زیر اعلام گردید :

آقای صادقی اول ، اسکات دوم و تیچر سوم .

گردپیروگار PYROGAR
بمقدار کافی موجود است

دنیای‌ورزش شنبه‌ها منتشرمیشود

شما را بهمکاری دعوت میکنیم

درتلاش‌مابرای فعالیتهای سازنده اجتماعی سهیم شوید
کاردرسازمانی جوان وپیشرو در پهنه گسترده میهن ما

در شبکه‌ای در حال گسترش که اکنون یکی از بزرگترین‌شبکه‌های رادیوتلویزیون‌آسیاست بابرخورداری از بازنشستگی، بیمه، بهداشت، پس‌انداز و سایر امکانات رفاهی و دوره‌های آموزشی درحین خدمت که آینده بهتری را برای علاقمندان تامین خواهدکرد. سازمان رادیو تلویزیون ملی ایران برای واحدهای مختلف در تهران و شهرستانها افراد زیر را از طریق امتحان ومصاحبه با حقوق مکفی برای همکاری دعوت میکند :

ردیف	شغل	شرایط احراز شغل	محل خدمت
۱ـ	کتابدار (آرشیویست)	حداقل لیسانس کتابداری و یا لیسانس با تخصص آرشیو ـ حداقل ۲ سال سابقه‌کار و آشنائی بزبان فرانسه یا انگلیسی .	تهران
۲ـ	منشی (سکرتر)	حداقل دیپلم با آشنائی کامل بزبان‌انگلیسی یا فرانسه و تندنویسی، ماشین‌نویس فارسی و لاتین، و سابقه کار در امور دفتری که قادر باداره دفاتر مدیریت باشند.	تهران ـ شیراز
۳ـ	اپراتور تلکس	دیپلم با آشنائی بزبان انگلیسی یا فرانسه (یا عربی).	تهران ـ کرمانشاه ـ آبادان.
٤ـ	کارمند اداری	دیپلم ادبی ، ریاضی، طبیعی ، بازرگانی و آشنائی بزبان انگلیسی	تهران ـ رضائیه ـ آبادان ـ کرمانشاه ـ اردبیل ـ یزد
۵ـ	کارمند حسابداری	دیپلم باحداقل ۲سال سابقه‌کار حسابداری.	تهران ـ تبریز ـ بناب ـ اردبیل ـ مهاباد ـ کرمانشاه ـ قصرشیرین ایلام ـ خرم‌آباد ـ همدان ـ بندر لنگه ـ زاهدان ـ کرمان ـ یزد
٦ـ	ماشین‌نویس فارسی ولاتین	دیپلم باحداقل ۲سال سابقه درماشین‌نویسی دوزبانه و آشنائی کامل بزبان انگلیسی و فرانسه .	تهران
۷ـ	ماشین‌نویس فارسی	دیپلم با حداقل دو سال سابقه کار ماشین‌نویسی .	تهران ـ تبریز ـ اهواز ـ کرمانشاه ـ ساری ـ یزد ـ
۸ـ	بایگان	دیپلم با ۲ سال سابقه کار تخصصی .	تهران ـ مشهد
۹ـ	تکنیسین الکترونیک ، مخابرات تاسیسات	دیپلم یا فوق‌دیپلم باحداقل سه‌سال سابقه کار فنی دررشته‌های الکترونیک ، مخابرات و تاسیسات حرارتی .	تهران ـ کرمانشاه ـ سنندج ـ خوزستان ـ رضائیه ـ شیراز.
۱۰ـ	انباردار فنی	دیپلم با حداقل ۲سال سابقه کار انبارداری صنعتی .	تهران ـ کمال‌آباد ـ دشت قزوین .
۱۱ـ	تلفنچی	سیکل تا دیپلم باحداقل یکسال سابقه کار (کسانیکه آشنائی با زبان‌انگلیسی یافرانسه دارند اولویت خواهند داشت)	تهران ـ اصفهان ـ تبریز ـ رضائیه ـ کرمان .
۱۲ـ	کارگردکورساز، دکورساز، فرنگی‌ساز، قالبساز فرنگی ساز، مدل‌ساز فرنگی‌ساز ، کیلرکار، رنگکار، ماشین‌کار نجاری، آهنگر، تراشکار ، قالبساز (فلز)، مکانیک‌ماشین فلزکاری، برق، جوشکاری، قالبسازی ، مکانیک با ۲ تا ۷سال سابقه کار.	سیکل حرفه‌ای در رشته‌های درودگری ، فلزکاری ، برق، جوشکاری، قالبسازی ، مکانیک با ۲ تا ۷سال سابقه کار.	تهران
۱۳ـ	نقاش دکور ، ماموره‌ونتاژ دکور	دیپلم هنرستان صنعتی در رشته نقاشی یا درودگری با حداقل ٤ سال سابقه‌کار.	تهران
۱٤ـ	راننده	ششم ابتدائی و داران بودن گواهینامه‌پایه یکم.	تهران ـ اصفهان ـ یزد ـ آبادان ـ اهواز ـ شیراز ـ رضائیه ـ مهاباد .

شرایط استخدام :
۱ـ حداکثر سن ۲۵ سال (برای گروههای‌شغلی ردیف ۱و۱۲و۱٤ حداکثر سن ۳۰سال تمام).
۲ـ عدم اشتغال به تحصیل در دانشگاهها و مدارس عالی .
۳ـ دارابودن برگ پایان خدمت یا معافی غیرپزشکی .
٤ـ دارابودن سلامت کامل .
از داوطلبان واجد شرایط درخواست میشودبرای ثبت‌نام و کسب اطلاعات بیشتر در تهران حداکثر تا پایان وقت اداری شنبه ۱۳ مردادماه ۱۳۵۲ به امور اداری سازمان رادیو تلویزیون ملی ایران واقع در خیابان تختطاووس ـ نبش روزولت و در شهرستانها به مراکز رادیو تلویزیون شهرستان خود مراجعه فرمایند .

«یك فرصت استثنائی برای جوانان لایق و کاردان»

آ ـ ۲۹۹۹۸

قابل توجه قبولشدگان‌امتحانات ومسابقات ادواری سال ۱۳۵۰ سازمان امور اداری واستخدامی کشور

آگهی استخدام رسمی

ثبت احوال کل کشور طبق مفاد قانون استخدام کشوری ۵۹ نفر از قبولشدگان امتحانات ادواری سال ۱۳۵۰ را در گروه موقت شغلی٤بشرح زیر استخدام می کند .

عنوان شغل	حداقل شرط تحصیلی	تعداد موردنیاز	شهرستان محل خدمت
حسابدار	دیپلم‌کامل متوسطه‌و گذراندن دوره تخصصی حسابداری	۲۵ نفر	برای هر یک از شهرستان های تبریز و مشهد ، اصفهان ، رشت، اهواز، شیراز، کرمانشاه ، ساری، رضائیه، کرمان، سنندج، زاهدان، بندر عباس ، همدان ، خرم آباد، زنجان ، شهر کرد، یزد ، بوشهر، ایلام ، اراک ، یاسوج ، آبادان، گرگان و سمنان (۱ نفر)
تکنیسین تاسیسات	دیپلم کامل متوسطه از هنرستان صنعتی در رشته مکانیک یا دیپلم ریاضی وطی دوره مربوطه	۲ نفر	برای هر یک از شهرستان های کرمان و تهران (۱ نفر)
نماینده حوزه ثبت	دیپلم‌کامل متوسطه وگذراندن دوره مربوطه	۳۲ نفر	برای هر یک از شهرستان های مهاباد . جیرفت (۳ نفر) و برای هر یک از شهرستان های گروس بوشهر ،ایلام ،سیرجان،بیرجند ، خرم آباد (۲ نفر) و برای هریک ازشهرستان های اصفهان. مهران، بندر لنگه ، تویسرکان ، آبادان . یزد . اردکان. ارسباران . مشگین شهر . تفت . دهلران . مشهد . نیشابور . سبزوار (۱ نفر)

۱ـ داوطلبان واجد شرایط می توانند برگ درخواست زیر این آگهی را تکمیل کنند و با عین گواهینامه قبولی در امتحانات ادواری خود با پست سفارشی حداکثر تا تاریخ ۱۵ر۵ر۵۲ به نشانی اداره کارگزینی ثبت احوال کل کشور واقع در خیابان سپه ارسال دارند به مدارکی که بعد از این تاریخ به پست تحویل داده شود ترتیب اثر داده نخواهد شد .

۲ـ داوطلبان باید نشانی کامل . نوع‌مدرک تحصیلی و شماره ردیف گواهینامه قبولی خود در امتحانات ادواری را با خط خوانا پشت پاکت محتوی مدارک بنویسند .

ثبت احوال کل کشور در پایان مهلت ثبت نام ، گواهینامه های داوطلبان واجد شرایط را به تعداد کافی و به ترتیب تقدم قبولی درامتحانات نگهداری کرده از دارندگان آنها برای اقدامات بعدی بوسیله نامه دعوت بعمل می آورد وگواهینامه های داوطلبان زائد بر احتیاج را برای صاحبان آنها عودت می دهند .

۳ـ به داوطلبان بومی حق تقدم داده‌خواهد شد . کسی بومی شناخته می شود که محل‌سکونت فعلی او و همچنین محل صدور شناسنامه‌اش در استان یا فرمانداری کلی باشدکه تقاضای استخدام در یکی از شهرستان های آن کرده است . داوطلبان بومی باید جمله ذیل برگ درخواست ثبت نام را به دقت بخوانند و امضاء کنند .

م الف ۸۲۱٦

ثبت احوال کل کشور

برگ درخواست شغل از ثبت احوال کل کشور

نام خانوادگی ـ نام ـ نام پدر
شماره شناسنامه ـ محل صدور ـ تاریخ تولد
مدرک و رشته تحصیلی ـ شغل مورد تقاضا (فقط یک شغل)
شهر مورد تقاضا (فقط یک شهر) ـ نشانی کامل :
شهر ـ خیابان ـ کوچه
شماره منزل ـ شماره تلفن

اطمینان میدهم که محل سکونت من در شهرستان مربوط به استان یا فرمانداریکلی است که در آن تقاضای استخدام کرده‌ام و در صورتی که استخدام شوم به هیچ وجه تقاضای انتقال نخواهم کرد .

امضاء