ویتکنگها، ویتنام جنوبی را دو قسمت کردند

سپهبد امجدی تغییر کرد

سپهبد حجت سرپرست سازمان تربیت بدنی شد

سرپرست جدید پس از معرفی بحضور ملوکانه

در صفحه ٤

سپهبد حجت

اطلاعات

سه‌شنبه ۱۲ اردیبهشت ماه ۱۳۵۱ - شماره ۱۳۷۸۵ تکشماره ۵ ریال

سایگون در وحشت فرو رفت

کوانگ تری سقوط کرد

★ نیکسون: اجازه نمیدهم کمونیست‌ها در ویت نام پیروز شوند

★ خیابانهای سایگون از افراد غیر نظامی خالی شد

نیکسون اخطار کرد:
در ویتنام حمام خون براه می‌افتد

★ پیروزی ویتکنك خاورمیانه وآسیا را بخطر میاندازد

★ منطقه‌ای بایك میلیون جمعیت به تصرف کمونیستها درآمد

★ اگر کمونیستها بر ویتنام جنوبی مسلط شوند دست های امریکا تا ابد بخون آغشته خواهد ماند امریکا قرارگاه فرماندهی خود را آتش زد

درصفحه ۲

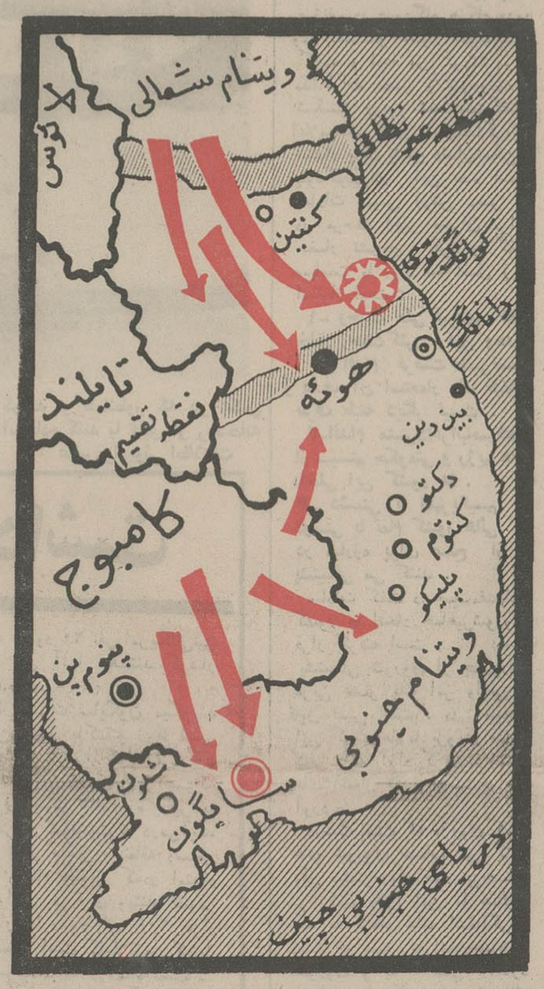

در این نقشه موقعیت شهر «کوانگ‌تری» و شهر های سایگون، هوئه‌وکنتوم‌مشخص شده است.
قلش‌ها جهت حمله نیروهای ویتنام شمالی و ویتکنگ را به شهر های ویتنام جنوبی نشان میدهد. بین منطقه غیر نظامی تا شهر کوانگتری قسمتی از خاک ویتنام با جمعیتی حدودیک میلیون‌نفر بتصرف ویتنام شمالی درآمده است.

جك آندرسون روزنامه‌نگار جنجالی آمریکا اعلام کرد:

اسرار عشقبازی ستارگان سینما و ورزش

در اختیار جانسون قرار میگرفت

★ «جك اندرسون» که دیشب جایزه پولیتزر را برد گفت حاضر است مدارك خود را منتشر کند

★ پلیس اف- بی- آی اسرار عشقبازی های محمد علی کلی، مارلون براندو و رهبران سیاهپوست را در اختیار جانسون قرار میداد و او قبل از خوابیدن آنها را مطالعه میکرد درصفحه ٤

کلی چووالو راهم بزانو درآورد!

★ مفسرین ورزشی پس از این مسابقه گفتند «کلی» میتواند تاج قهرمانی خود را از «فریزر» پس بگیرد

در صفحه ۱۵

سومین مصاحبه چهار نفر محکومین دادرسی ارتش

گروههای افراطی بکمک شایعه نظر مردم را جلب می کنند

★ چند ماه قبل هرروز خبر خلع سلاح یك پاسگاه یا انفجار های متعدد و ترور شخصیت ها را می‌شنیدیم

★ عراق سفره گسترده‌ای برای مطرودین سیاسی است

در صفحه ۱۳

دیداری از رومانی
تمدنی مخلوط از شرق و غرب

عنوان مقاله‌ایست از سفر رومانی بقلم سناتور مسعودی - در صفحه ٦

یک زن در میان ۲ شوهر

★ مردی که محکوم بحبس ابد بود پس از ۱۲ سال از زندان بیرون آمد

او همسرش را میخواهد ولی مرد دیگری که با همسر او ازدواج کرده اجازه نمی‌دهد . . .

در صفحه ۱٤

عباس خاقانی - وکیل پایه یك دادگستری
(قاضی سابق دادگستری) در کلیه دعاوی حقوقی- کیفری- امور مالیاتی قبول وکالت مینماید.
خیابان شاهرضا بین فرصت وایرانشهر شماره ۳۹۲
تلفن ۸۲۸٤۲۷ و ۸۲۸٤۲۸ چهار تا ۸ بعدازظهر

به آثار دیدنی زیجان سینما لی‌لی را هم اضافه کنید

اپرا در تالار رودکی

شنبه ۱٦ اردیبهشت
چهارشنبه ۲۰ اردیبهشت
اپرای پالیاچی اثر : لئونکاوالو (نخستین‌بار)
و کاوالریا روستیکانا اثر : ماسکانیی

خوانندگان: منیر وکیلی- فاخره صبا- حسین‌سرشار نیکلا مارتینوچی- چیرو پیروتا- اتللو بورگونو
رهبر ارکستر : مانریکو دتورا **کارگردان :** عنایت‌رضائی
توضیح : چون این برنامه برخلاف اعلان قبلی روز دوشنبه ۱۸ اردیبهشت اجرا نخواهد شد کسانیکه بلیط این روز را خریداری کرده‌اند میتوانند با مراجعه به‌گیشه تالار رودکی آنرا با بلیط یکی از دو اجرای ۱٦ و یا ۲۰ اردیبهشت تعویض کنند. م‌الف ۱۷٤۵

سعیدراد در فیلم
کافر
شرح در صفحه سوم

جناب آقای حسین زندی
درگذشت پدر بزرگوارتان را صمیمانه تسلیت عرض می نمائیم
از طرف کلیه کارکنان نمایندگی ایران‌ناسیونال در اصفهان

سازمان شاهنشاهی خدمات اجتماعی ۱۳۲٦

ربع قرن خدمت

بلیط بخت آزمائی، در کشور های پیشرفته، بعنوان وسیله ای مؤثر و با ارزش برای شرکت دادن طبقات مردم در خدمات اجتماعی و پرورش روح همدردی و همبستگی و گرد آوری کمکهای اندك و پراکنده شناخته شده و سالهاست که در اغلب ممالك مترقی و در حال توسعه جهان، بلیط بخت آزمائی بعنوان پشتوانه اصلی هدف های خیریه، مرتبا انتشار میابد.

در کشور ما نیز با تأسیس سازمان شاهنشاهی خدمات اجتماعی در ۲۵ سال پیش، بلیط‌های اعانه ملی وسیله خدمت اجتماعی و ملی تعیین شد و مانند ممالك مترقی جهان، این وسیله، در راه شرکت دادن هرچه بیشتر مردم در اقدامات عام‌المنفعه و یاری به‌نیازمندان بکار افتاد

در ستون مخصوصی که ازفردا در صفحه آخر روزنامه گشوده میشود، هر روز مشخصات وچگونگی مصرف عواید بلیط بخت- آزمائی در یکی از کشورهای پیشرفته، بنظر خوانندگان عزیز میرسد و نیز، خدماتی که طی ربع قرن، از محل عواید بلیطهای اعانه ملی در ایران انجام گرفته است، یاد آوری میگردد.

جمعه همین هفته

پله

همراه تیم «سانتوز»
در استادیوم آریامهر
مسابقه فوتبال بین تیمهای
سانتوز - تهران
فروش بلیط در کلیه شعب

Bank Bimeh Bazarganan
بانك بیمه بازرگانان

ساعات کار بانك سپه

از روز شنبه شانزدهم اردیبهشت ماه ۱۳۵۱ تا اطلاع بعدی ساعات کار تابستانی اداره مرکزی - شعب - نمایندگیها و باجه‌های تابعه بانك سپه باستثنای روز های جمعه وتعطیلات رسمی برای مراجعه مشتریان محترم برقرار زیر خواهد بود :
پنج روز اول هفته :
از ساعت ۷½ (هفت وربع) تا ساعت ۱۳ (سیزده)
پنجشنبه‌ها :
از ساعت ۷½ (هفت‌وربع) الی ساعت ۱۲ (دوازده)
ضمنا بعدازظهرها باستثنای پنجشنبه و تعطیلات رسمی تمام شعب و نمایندگیها و باجه‌های تابعه بانك سپه برای انجام هرگونه معاملات از ساعت ۱۷ (هفده) الی ۱۹ (نوزده) دائر خواهد بود.
بانك سپه

اطلاعیه

درباره: شرکت پس‌انداز ووام مسکن مشهد

چون اهالی محترم مشهد تا ۷ر۲ر۱۳۵۱ ازده‌هزار سهم دالف شرکت ۹۲۵۰ برگ آنرا خریداری نموده‌اندو بقیه سهام نیز بوسیله این بانك تعهد گردیده لذا باطلاع کلیه سهامداران محترم شرکت پس‌انداز و وام مسکن مشهد میرساند که مجمع عمومی موسس شرکت در ساعت ۳ر۳۰ بعد از ظهر روز دوشنبه بیست و پنجم اردیبهشت ماه ۱۳۵۱ در سالن شیر و خورشید سرخ مشهد تشکیل خواهدشد.
از صاحبان محترم سهام خواهشمند است برای دریافت کارت ورود به‌مجمع از تاریخ ۱٦ر۲ر۵۱ تا تاریخ ۲۱ر۲ر۵۱ به‌بانك رهنی ایران شعبه مشهد مراجعه فرمایند.
دستور جلسه تهیه‌و تصویب اساسنامه و تعیین مدیران و حسابرسان شرکت خواهد بود. ضمنا داوطلبان عضویت درهیئت مدیره‌شرکت می‌توانند تا تاریخ ۲۰ر۲ر۱۳۵۱ داوطلبی خودرا کتبا به‌بانك رهنی ایران شعبه مشهد اعلام و فرم مخصوص را تکمیل فرمایند.
بانك رهنی ایران

اطلاعیه سازمان عمران عباس آباد

رادرصفحه ۱٤ مطالعه فرمائید

کوانگ‌تری سقوط کرد ویتنام جنوبی دو قسمت شد

ویتنام

سایگون ـ سی و دو روز پس‌از آغازحمله عمومی نیروهای آزادی بخش خلق ویت‌نام جنوبی را در منطقه فلاتهای مرتفع در مدار۱۴ درجه عرض جغرافیائی بدوقسمت کردند. جریکهای‌جبهه‌آزادی‌بخش خلق ویت‌نام با پیشروی مداوم‌خود در شمال ایالت «بین‌دین» واقع‌در ۴۴۰ کیلومتری‌شمال شرقی‌پایتخت بعد از ظهر دیروز «تان‌کوان» چهارمین شهر بزرگ‌ویت‌نام‌جنوبی را اشغال کردند باین ترتیب سراسر شمال‌پر جمعیت‌ترین‌ایالت ویت‌نام با نهصد هزار جمعیت‌زیر کنترل ویت‌کنگ‌ها افتاد وبلافاصله کمونیستها کار استقرار ادارات خود را در این منطقه آغازکردند اندکی بعد اعلام شد که نیروهای ویت‌نام شمالی و ویت‌کنگ شهر مهم «کوانگ‌تری» را نیز بتصرف خود درآورده‌اند «کوانگ‌تری» که بعد از ظهر دیروز از مستشاران آمریکائی و ستاد ژنرال «وو ـ وان‌گای» فرماندهلشکر سوم‌ویت‌نام جنوبی تخلیه شده بود شبانه‌مورد حمله هواپیماهای عظیم «ب ۵۲» قرار گرفت.

بسیاری از افسران و سربازان ویت‌نام جنوبی قبلا از راهی که در پانزده کیلومتری جنوب شهر توسط نیروهای ویت‌نام شمالی قطع شده است «کوانگ‌تری» را ترک گفته بودند.

یک خبرنگار ایتالیائی که برای خبرگزاری فرانسه کار میکند و بوسیله هلیکوپتر همراه مستشاران نظامی آمریکا از کوانگ‌تری وارد سایگون شده است اظهار داشت که شکست نیروهای ویت‌نام‌جنوبی همراه با بی‌نظمی و اختلال‌عجیبی در شهر بود.

بسیاری از افراد لشکر سوم ویت‌نام جنوبی سلاحها ، نارنجک ها رادیوها و انبوفورم‌های خود را در پناگاههای زیرزمینی ترک گفته و همراه غیر نظامیان فرار کرده بودند و باین ترتیب ژنرال «گای» فرمانده لشکر سوم‌ویت‌نام جنوبی تنها خودش مانده بود و افسران ستادش .

تخلیه «کوانگ‌تری»از مستشاران آمریکائی و افسران ویت‌نام‌جنوبی در زیر باران‌گلوله توپخانه‌ویت‌نام شمالی انجام شد و صدو بیست‌و نه مستشار نظامی و افسر ویت‌نام جنوبی در حدود ساعت چهاربعد از ظهر بوسیله هلیکوپتر های عظیم کوانگ‌تری را بسوی پایگاه دانانگ ترک گفتند .

هلیکوپترهای ارتش آمریکا که برای خارج‌کردن مستشاران‌نظامی و افسران ویت‌نام جنوبی به کوانگ‌تری آمده بودند در یکصد کیلومتری زرادخانه کوانگ‌تری درحالیکه مقر فرماندهی آمریکادر میان شعله‌های‌آتش میسوخت‌فرود آمدند. آمریکائیها این مرکز را بدست خود آتش زده بودند که اسناد و مدارک موجود بدست دشمن نیفتد .

شهر در تمام مدت‌دیروزورزیر آتش توپخانه و موشک‌های ویت‌نام شمالی قرار داشت . خبرنگار خبرگزاری فرانسه روز چهارشنبه گذشته درحالیکه تازه گلوله‌باران پایگاه «آی‌تو» در نزدیکی «کوانگ‌تری» از طرف نیرو های ویت‌نام شمالی آغاز شده بودوارد این شهر شد و میگوید که درتمام این مدت آتش توپخانه کمونیست ها قطع نمیشد سرانجام «آی‌تو» روز یکشنبه و «کوانگ‌تری» روز دوشنبه باشغال نیروهای‌کمونیست درآمد در مدت شش روز که کمونیستها حلقه محاصره خودرا بدور شهر پیوسته تنگتر میکردند تنها یک هلیکوپتر آمریکائی برای بردن شش مستشار نظامی در پایگاه کوانگ‌تری فرود آمد . در این هنگام هزاران نفر سربازان زخمی در بیمارستانهای شهر بستری بودند خیابانهای شهر از اجساد کشته شدگان‌پوشیده است و علاوه براین راههای اطراف شهر از اجساد صدها نفر از فراریانی که یابراثر انفجار مین یا براثر گلوله توپهای نیرو های مهاجم کشته شده‌اند پوسیده شده است.

در مدت چهار روز سیل فراریان نظامی و غیر نظامی بسوی «هوئه» سرازیر بود ولی بسیاری از این عده در وسط راه از پای در ـ آمده‌اند . در این آواخر دیگر کسی در شهر نمانده بود .

وحشت در سایگون

خبر سقوط «کوانگ‌تری» در پایتخت ویت‌نام جنوبی نگرانی و وحشت فوق‌العاده‌ای بوجود آورده است خیابان‌های شهر کاملاخلوت شده و تنها ماموران پلیس به عملیات گشتی میپردازند .

فشار کمونیستها در کامبوج

پنوپن ـ شاهراه هفتم کامبوج که‌پایتخت این‌کشور را به دومین شهر بزرگ‌آن «کمپونگ چام» متصل میکند زیرفشار شدید آتش‌توپخانه کمونیست‌هاقرارگرفته است. سرفرماندهی ارتش کامبوج گزارش داد که نیرو های این کشور در بازکردن یک قسمت از جاده هفتم توفیق یافته‌اند اما در بخش‌دیگری از این شاهراه که نزدیک تقاطع اسکوئون قرار داردو با راه های نفوذ سربازان ویتنام‌شمالی و افرادویت‌کنگ به‌ویتنام جنوبی تلاقی می‌ـ کندتوپخانه‌کمونیستهاحملات سختی را متوجه واحد های ارتش‌کامبوج کرده است .

دسته های‌پلیس و سربازان‌دولتی گاهی یکی از خیابان های شهر را محاصره کرده و کلیه خانه ها و ساختمانها را بدقت موردبازرسی قرار میدهند .

شایع است که‌گروهی‌از ویتکنگها با لباس معمولی وارد سایگون شده و بین مردم پنهان شده‌اند افراد پلیس در این بازرسی ها بدقت در باره‌هویت ساکنان‌خانه‌ها تحقیق میکنند .

تنها اتومبیل های نیرو های انتظامی آزادانه در شهر رفت و آمد میکنند و اتومبیل های دیگر با خشونت مورد بازرسی قرار میگیرند .

خبرنگار خبرگزاری فرانسه گزارش میدهد که در مدت پنج دقیقه در یک فاصله یک کیلو متری سه بار اتومبیل او ازطرف ماموران پلیس مورد بازرسی قرار گرفته است .

تنها کسانی که دارای پروانه ویژه باشند میتوانند به‌آزادی در خیابانها اتومبیل رانی کنند .

پیوسته از جبهه های جنگ گزارش های وحشت انگیزی به سایگون میرسد و مردم پایتخت هر آن انتظاردارند که کمونیستها با یک یورش‌ناگهانی خود رابشهر برسانند .

پس از سقوط‌شهر «کوانگ‌تری» که در بیست کیلو متری جنوب منطقه خلع سلاح شده قرار دارد اکنون شهر «کنتوم» در ۳۴۰ کیلو متری شمال شرقی سایگون وایالت «بین دین» در۴۵۰ کیلو متری‌شمال پایتخت ویتنام زیر فشار شدید نیرو های کمونیست قرارگرفته‌اند.

در منطقه سایگون نیرو های ویتنام شمالی مواضع خود را بویژه ، در «گودائوها» واقع در ۶۰ کیلو متری شمال‌غربی سایگون تقویت میکنند تا بعدا حمله جدید خود را بسوی‌پایتخت آغاز کنند .

کماندو های ویتکنگ دیشب یک پل را در نزدیکی شهر منفجر کردند . نیرو های ویتنام شمالی‌که منطقه «منقاراردک» را درکامبوج کاملا اشغال کرده‌اند با پیشروی ویتکنگها در جهت سایگون میدان عمل بیشتری بدست آورده‌اند .

در شمال سایگون توپخانه ویت‌کنگ پاسگاه «لای‌خه»رادر ۶۰ کیلومتری پایتخت‌بیوسته باتوپخانه سنگین خود درهم میکوبند .مرکز ستاد فرماندهی نیرو های دولتی سایگون در این منطقه قراردارد.

شهر « آن‌لوک» که از بیست و چهار روزقبل‌از طرف کمونیستها محاصره شده همچنان زیرباران گلوله نیرو های‌ویت نام شمالی‌قرار دارد .

دیروزویت‌کنگ‌هایک پل بزرگ‌رادر ۵۶ کیلومتری سایگون‌منفجر کردند و همانطور که در عکس دیده‌میشود گروهی از مردم ویتنام جنوبی که دیگر نمی توانند ازپل استفاده کنند با قایق از رودخانه می‌گذرند .
عکس رادیوئی اطلاعات

سادات : بزودی غرور اسرائیل را درهم میشکنیم

اسکندریه ـ پرزیدنت‌سادات پس از بازگشت از مسکو در یك میتینگ کارگری ۵۰ هزار نفری که به مناسبت روز اول مه در اسکندریه برگزار شده بود ضمن نطق مهمی خطاب به کارگران تاکید کرد مهمترین مسئله‌ای که در جنگ آینده مورد توجه ما است درهم شکستن غرور و تفرعن اسرائیل است .

سادات اضافه کرد : من حاضرم برای رسیدن باین‌هدف یك میلیون نفر را قربانی کنم ولی اسرائیل نیز باید خود را برای دادن یك میلیون قربانی یا بیشتر آماده کند .

رئیس جمهوری مصر ضمن بحث از سفر اخیر خود به مسکو از لئونید برژنف دبیر کل حزب کمونیست شوروی قدردانی و سپاسگزاری کرد و گفت با این که او ۳۹ درجه تب داشت طی دو روز ۹ ساعت تمام بامن به مذاکره وتبادل‌نظر پرداخت .

رئیس جمهوری مصر خطاب به دشمنان ملت که از غیبت برژنف در فرودگاه هنگام ورود وی به‌مسکو اظهار خوشحالی کرده و ادعا می کردند که مذاکرات مصر و شوروی با شکست روبرو شده‌است‌گفت: اعلامیه‌ای که‌در پایان‌مذاکرات انتشار یافت پاسخ دندان‌شکن‌به یاوه‌گوئیهای این عده است سادات سپس روش مصر را در مرحله اخیر بحران برای حضار تشریح کرد و گفت سیاست ما روی سه اصل زیر استوار است :

۱ـ وحدت ملی نیروی های خلق زحمت‌کش . این وحدت یك اقدام فرصت طلبی‌نیست و هدف آن استعمار یك طبقه‌از طرف طبقه دیگر نیست .

۲ـ اقدام مشترك‌اعراب‌صرفنظر از سیستم حکومتی و رژیم های داخلی این کشور ها .

۳ـ دشمنی با امپریالیسم و دوستی با تمام کشور هائی که در مبارزه برای صلح از ما پشتیبانی می کنند .

سادات گفت در صف‌مقدم‌این کشور ها اتحاد جماهیرشوروی قرار گرفته است .

پشتیبانی شوروی از جمهوری عربی مصر یك امر واقعی و قابل لمس است . در نتیجه این کمك ها ما بزودی قدرت کافی برای آزاد کردن‌سرزمین های اشغال شده بدست‌خواهیم آورد .

درست است که ما روی کمك های شوروی حساب می کنیم ولی بیشتر روی خود نیزحساب می کنیم زیرا این ما هستیم که به پیکار علیه اشغالگران دست خواهیم‌زد نه اتحادجماهیر شوروی و به کسی اجازه نخواهیم داد که بجای ما جنك کند .

سادات پس از اشاره به‌تماس هائی که در ماه اکتبر گذشته بین آمریکا و مصر به عمل آمد آمریکائیها را به دروغ گوئی برای فریب دادن اعراب متهم کرد و گفت ایالات‌متحده با همه امکانات ووسائلی که در دست دارد میکوشد بین مصر و شوروی جدائی افکنده و جهان عرب را دوچار دو دستگی کند .

سادات بار دیگر انجام مذاکرات مستقیم بین مصر و اسرائیل را رد کرد و گفت : ماخواستار یك« صلح‌امریکائی» نظیر صلحی که واشنگتن می‌ـ خواهد به ویت‌نام تحمیل کند نیستیم . ما همچنین خواهان یك «صلح اسرائیلی» نیستیم زیرا صلحی که «تل آویو» خواستار آن است براساس تجاوز استوار است . جهانیان باید بدانند ما طالب یك صلح عادلانه هستیم و هیچ نوع‌صلح دیگر را قبول نخواهیم کرد .

سادات سپس اهمیت تشکیل فدراسیون، جماهیر عربی را یادآور شد و گفت برای نخستین بار کشوری که‌جمعیت آن معادل نیمی از جمعیت جهان عرب است تشکیل شده‌است این کشور بزرك دارای یك استراتژی مشترك می باشد .

پرزیدنت سادات‌روزچهارشنبه «فردا» با اعضای حزب اتحادیه سوسیالیست و استادان‌ودانش آموزان دانشگاه اسکندریه ملاقات خواهد کرد . عزیز صدقی نخست وزیر مصر نیز در این مذاکرات‌شرکت‌خواهد کرد .

هفته آینده‌سرنوشت‌جنگ ویتنام تعیین میشود

واشنگتن ـ مقامات مطلع آمریکا اظهار عقیده‌میکنند که باآغاز مذاکرات سری و «سازنده» بین نمایندگان ویتنام شمالی و آمریکامیتوان گفت که هفته‌ای که در پیش‌است در تاریخ جنگ ویت‌نام یک هفته تعیین کننده سرنوشت خواهد بود .

سخنگوی وزارت امور خارجه آمریکا امروز دریک کنفرانس مطبوعاتی اظهار داشت بااینکه ویت‌نام شمالی اصرار دارد که راه حل مسالمت‌آمیزی برای مسئله هندو چین پیدا شود معذالک عملیات نظامی خود را در جنوب پیوسته گسترش میدهد واین‌اقدام نفرت وناراحتی شدیدی بوجود آورده است .

«چارلزبری» سخنگوی وزارت امور خارجه آمریکا گفت که پس از سقوط «کوانگ‌تری» اوضاع در «کنتوم» نیز بشدت روبوخامت گذاشته است. «چارلزبری» اظهار امیدواری کرد که مذاکرات جدی و سازنده هرچه زودتر میان آمریکا و ویت‌نام شمالی آغاز شود وافزود: اکنون توپ در دست طرف است واین ویت‌نام شمالی است که باید بازی را آغاز کند.»

سخنگوی وزارت امور خارجه آمریکا حاضر نشد بگوید که اگر ویت‌نام شمالی حملات خود رادر هندوچین تشدید کند مذاکرات سری بخطر خواهد افتاد یانه . وی همچنین به پرسش خبرنگاران درباره نقش شوروی در تحولات اخیر پاسخ نداد .

سقوط «کوانگ تری» اثرات صاعقه آساداشت

سایگون ـ باسقوط شهر کوآنك‌تری که در منتهی‌الیه شمالی ویتنام جنوبی قراردارد دولت وارتش‌این کشورمرگبارـ ترین شکست خود را از ۳۲روز پیش تاکنون در برابر تعرض کمونیست ها متحمل‌شده‌است.

لیدر فراکسیون پارلمانی یکی از احزاب ویتنام جنوبی امروز در مجلس این کشور گفت : « کوآنك‌تری » شهر کوچکی است اما اثراتی که سقوط آن بصورت تزلزل‌اعتماد نسبت به کفایت ارتش ویتنام جنوبی در مردم سراسر این سرزمین باقی خواهدگذاشت بسیار بزرك خواهدبود.

سیاستمدار ویتنامی فرمانده منطقه نظامی یکم‌ویتنام جنوبی راکه‌نیرو های وی عهده‌داردفاع از «کوآنك‌تری » بودند جبون ونالایق خواند و خواستار استعفای وی‌شد.

سقوط «کوآنك‌تری » که‌در ۲۸ کیلو متری جنوب منطقه غیر نظامی میان دو ویتنام‌قرار دارد بزرگترین پیروزی جنگی است که از آغاز تعرض بهاره کمونیست ها تاکنون‌نصیب‌آنها شده‌است .

کوآنك‌تری اولین مرکز ایالتی است که‌تاکنون‌به‌تصرف سربازان ویتنام شمالی وویت‌ـ کنگها درآمده است . اکنون تمام منطقه‌ای از ویتنام جنوبی که ۳۴ کیلو متر تا منطقه غیر نظامی فاصله دارد بتصرف کمونیست ها درآمده است .

خبر تصرف « کوآنك‌تری » بدست کمونیست ها مخصوصا در شهر قدیمی هوئه تاثیر صاعقه‌آسائی داشته است .

خبرنگار جنگی یونایتدپرس مینویسد « در نخستین ساعات بعد از سقوط « کوآنك‌تری » شهر هوئه با هجوم هزاران‌نفر از آوارگان جنك که‌سراسیمه و باچشمهای از حدقه بیرون آمده از وحشت از سمت‌شمال به هوئه سرازیر شده بودند این‌شهر را که‌دومین‌شهر بزرك ویتنام جنوبی است به یك دارالمجانین واقعی تبدیل‌کرد.

در همان لحظات‌هراس‌آوری که هزاران آواره از شمال‌وارد هوئه میشدند هزاران آواره وحشت زده دیگر نومیدانه‌تقلا میکردند تا این شهر باستانی رابطرف جنوب ترك کنند و از برابر نیرو های درحال‌پیشروی ویتنام شمالی و ویت‌کنگها بگریزند .

در شهر «کوانك‌تری »هزاران نفر از سربازان ویتنام جنوبی که حدود ۲۰ نفر امریکائی‌نیز در بین آنها هستند گرفتار شده‌اند.

مقامات سایگون میگویند این عده یاکشته ویا اسیر خواهند شد « کوانك‌تری » نخستین پایتخت ایالتی است که ظرف جنك ۳۲ روزه اخیر به تصرف کمونیست ها درمی‌آید.

در حال حاضر منطقه وسیعی از ویتنام جنوبی که‌در امتداد سواحل مرکزی ویتنام جنوبی قرار دارد ودارای ۲۰۰ هزار جمعیت است کاملا زیر کنترل کمونیست ها درآمده است .

نیکسون گفت: باتسلط کمونیستها برویتنام، حمام خون براه میافتد

واشنگتن ـ باسقوط شهر کوانکتری بدست کمونیستها انتظار میرود آمریکائیها حملات خود را از راه هوا و دریا به ویتنام شمالی تشدید کنند .

سخنگوی وزارت دفاع آمریکا هنگامیکه خبر های رسیده به واشنگتن حکایت از سقوط قریب‌الوقوع «کوانک تری» میکرد اظهار داشت که ویتنام شمالی یک گردان از نیرو های متخصص در پرتاب موشکهای زمین بهوای سام را در نزدیکی کوانکتری وارد جنوب منطقه غیر نظامی میان‌دوویتنام کرده است .

با اینکه تاشب گذشته تعداد نیرو های پیاده نظام آمریکا در ویتنام جنوبی به ۶۶۳۰۰ نفر یعنی ۷۰۰نفر کمتر از آنچه که برای اول مه جاری‌پیش‌بینی شده بود کاهش یافته اما نیز عوض‌تعداد ابواب جمعی‌نیروی دریائی آمریکا در سواحل ویتنام به رقم کم سابقه ۴۱ هزار نفر رسیده است .

سخنگوی وزارت دفاع آمریکا ضمنا تایید کرد که ناوهواپیمابر «میدوی» از قرارگاه عادی خود در اقیانوس اطلس‌وارد خلیج تونکن شده است تا درمبارزان سواحل ویتنام شمالی شرکت کند .

سخنگوی وزارت دفاع آمریکا صریحا اعلام کرد که این کشور جز استعمال سلاح های اتمی و یا دخالت دادن مجدد نیروی پیاده نظام در جنگ ویتنام به هر اقدام قابل تصوری برای خنثی کردن تعرض کمونیستها در ویتنام جنوبی دست خواهد زد .

کارشناسان نظامی آمریکا پیشگوئی کرده‌اند که تعرض کمونیستها ممکن است تا ۴ الی ۵ هفته دیگر نیز ادامه یابد .

نیکسون رئیس جمهوری امریکا نیز به ویتنام شمالی اخطار کرد که اگر قوای آن کشور به ویتنام جنوبی مسلط شود ، حمام خون عظیمی براه خواهد افتاد .

نیکسون گفت در گذشته هر گاه کمونیستها در ویتنام جنوبی پیروزی بدست آورده‌اند، حمام خون براه افتاده‌است و اگرکمونیستها ویتنام جنوبی را متصرف شوند حمام خون عظیمی براه خواهد افتاد و دست های امریکا همیشه بخون‌آلوده خواهد ماند .

نیکسون گفت من‌چاره‌ای ندارم جزآنکه اجازه ندهم کمونیستهادر ویت‌نام پیروزشوند زیرا پیروزی کمونیستها درویتنام که باحمایت شوروی و چین صورت میگیرد خاورمیانه آسیا و اروپا را بخطرمیاندازد رادیو هانوی امروز بدنبال سقوط شهر «کوانکتری» و تقسیم شدن ویتنام جنوبی‌بدو قسمت وتسلط کمونیستها به قسمت شمالی منطقه غیر نظامی بین دو ویتنام‌یک مرز بین‌المللی‌نیست ومردم ویتنام درهر دو قسمت یك ملت هستند و وظیفه دارند در برابر متجاوز از خود دفاع کنند .

اخبار کوتاه جهان

سکوتوره جنازه نکرومه را آزاد کرد

لاگوس ـ ژنرال «گاون» رئیس جمهوری نیجریه شخصادرکار توقیف جنازه «قوام نکرومه» بوسیله‌سکوتوره رئیس جمهوری گینه مداخله کرد و سرانجام موفق شد موافقت‌رئیس‌جمهوری‌گینه را با آزادی جنازه قوام نکرومه جلب کند . رادیو نیجریه امروز گفت «سکوتوره» رئیس جمهوری گینه در پیامی به رئیس جمهوری نیجریه گفته است وی بخاطر ارزشی که برای شخص ژنرال «گاون» قائل است موافقت میکند جنازه «نکرومه» را آزاد کند . «سکوتوره» رئیس جمهوری گینه پیروز اعلام کرد که اجازه نمیدهد جنازه «قوام نکرومه» به غنا حمل شود . مگر آنکه دولت غنا حاضر شود این جنازه را مانند یک رئیس جمهوری متوفی با تشریفات رسمی دفن کند و ضمنا هواداران زندانی رئیس جمهوری متوفی را آزاد کند . دیروز دولت غنا هیات عالیرتبه به گینه فرستاد تا تقاضای آزادی جنازه را کند . یک نماینده عالیرتبه‌ژنرال «گاون» نیز همراه این هیات بود .

رادیو نیجریه گفت «سکوتوره» تقاضای‌تمام رهبران آفریقائی را برای آزاد کردن جنازه«سکوتوره»رد کرده‌است

انگلیس به لیبی هواپیمای جنگی میفروشد

لندن ـ محافل صلاحیتدار انگلیس اظهار داشتند که دولت بریتانیا حاضر است هرگونه درخواست لیبی را برای فروش هواپیما های جنگی «جاگوار» به نیروی هوائی‌ترپیولی مورد بررسی قرار دهد بشرط آنکه تحویل این هواپیما ها با سیاست کلی انگلیس نسبت بکشور های خاورمیانه مغایرت نداشته باشد .

روزنامه «دیلی اکسپرس» در این مورد نوشته‌است که در حال‌حاضر مسئله فروش هشتاد هواپیمای«جاگوار» به لیبی در وزارت امور خارجه انگلیس مورد بررسی قرار گرفته است .

زدوخورد نیروهای هندوپاکستان

دهلی ـ خبرگزاری هند از قول منابع رسمی گزارش داد که روز های شنبه و یکشنبه در مرز های هند و پاکستان در پنجاب حوادث خونینی روی داده و عده‌ای از دو طرف کشته‌شده‌اند .

طبق گزارش خبرگزاری هند در منطقه «اجنالا» نگهبانان مرزی هند و پاکستان یکدیگر را زیر آتش‌گرفته و از نیروهای هندی دو نفر که یکی از آنها درجه افسری داشته کشته‌شده‌اند از قوای پاکستانی نیز ظاهرا سه‌نفر به‌قتل رسیده‌اند .

خسارات باران های سیل آسا در ترکیه

استانبول ـ ریزش بارانهای سیل آسا در جنوب شرقی ترکیه زیانهای مالی سنگینی بهبار آورده و آب بسیاری از زمین های زراعتی را در منطقه «ماردین» فرا گرفته است طغیان آب رودخانه ها یک مرکز «برق آبی» رااز کار انداخته وچندین خانه بر اثر جاری شدن سیل منهدم گردیده است .

آب بسیاری از محله های شهر کوچک «باتمان» رافرا گرفته است . طی بیست و چهار ساعت اخیر طوفان ورگبار شدید در استانبول و مناطق غربی ترکیه نیز خساراتی بهبار آورده است از دو روز قبل دریای مدیترانه بشدت طوفانی شده‌ودوکشتی مسافربری که یکی از آنها یونانی بوده با هم برخورد کرده‌اند و بهردو کشتی آسیب شدید وارد آمده‌است.

نخست وزیر جدید ترکیه موفق نشده است

آنکارا ـ سی و نهمین نخست‌وزیر ترکیه کار خودرا در حالیکه رهبران احزاب مختلف کشور برایش آرزوی کامیابی میکردند آغاز کرد .

سوات حایری اورگوتلو نخست‌وزیر جدید ترکیه امروز اعلام کرد که احتمالا روز سه‌شنبه بعد از تکمیل مشورتهایش با رهبران بعضی دیگر از احزاب گزارش فعالیتهائی را که برای تشکیل دولت جدیدتشکیل‌داده‌است تسلیم جودت‌سوناى رئیس جمهور ترکیه خواهد کرد .

اورگوتلو امروز اعتراف کرد که از مشورتهایش با رهبران احزاب ترکیه تاکنون هیچ نتیجه‌ای که به کامیابی او در تشکیل کابینه جدید کمک کند بدست نیاورده‌است.

ناظران سیاسی عقیده دارند که در برابر اصرار اورگوتلو برای تشکیل یک دولت مافوق حزبی و متشکل از تمام احزاب پارلمانی حزب عدالت با شرکت نمایندگان حزب دموکراتیک در دولت ائتلافی اورگوتلو مخالف است حزب دمکراتیک در سال گذشته بوسیله عناصری که از حزب عدالت انشعاب کرده‌اند تشکیل شده است .

سادات وقذافی پس فردا به الجزایر میروند

قاهره ـ رادیو قاهره گزارش داد که پرزیدنت انورالسادات و سرهنگ معمر قذافی روز پنجشنبه چهارم مه (پس‌فردا) برای یک دیدار دو روزه از الجزایر به آن کشور سفر خواهند کرد .

در این سفر ژنرال محمد صادق معاون نخست وزیر و وزیر جنگ مصر حافظ اسماعیل مشاور ویژه رئیس جمهوری و مراد غالب وزیر امور خارجه مصر نیز همراه سادات خواهند بود .

رئیس جمهوری مصر پس از بازگشت از الجزایر روز هشتم مه به «تریپولی» خواهد رفت .

در مذاکرات رهبران سه‌کشور در الجزایر آخرین‌تحولات اوضاع خاورمیانه عربی مورد بررسی قرار خواهد گرفت و سران مصر و لیبی مدت دو روز مهمان بومدین رئیس‌جمهوری الجزایر خواهند بود .

سرهنگ قذافی‌هم‌اکنون در مصر بسر میبرد و طبق‌گزارش رادیو بغداد دیشب سران دو کشور در کاخ «الصفا» در اسکندریه بایکدیگر ملاقات و مذاکره کردند .

در گفتگو های سرهنگ قذافی با پرزیدنت سادات چندتن از افسران لیبی و مصر از جمله محمد صادق وزیر جنگ‌مصر شرکت داشتند . اعراب قصد دارند در افریقا جبهه جدیدی علاوه بر جبهه خاورمیانه بر ضد اسرائیل بوجود آورند .

گروه فرهنگی هدف
یک دوره کلاسهای جدید کنکور
(پزشکی ـ فنی ـ کشاورزی ـ علوم) با ۳۰۰ (سیصد) جلسه درس در دبیرستان شماره ۱ هدف دایر مینماید
خیابان پهلوی جنب کلانتری مرکز تلفن ۶۶۶۸۲۳ ـ ۶۶۱۶۷۹

روزن
منتشر میکند
تمام توضیحات، تمام تاریخ ، و تصویر تمام آرزوها و کوشش های انسان برای پرواز و رفتن به فضا ـ از نمرود اساطیر تا فرود به ماه در کتاب
انسان و فضا
(از رشته کتابهای علمی ـ لایف)
در زبانی مستند و روان نوشته
ارتور سی کلارك
(نامبردارترین نویسنده علمی معاصر)
به ترجمه کریم امامی ـ با عکس های رنگی و دیاگرام های فراوان در یك چاپ عالی و نمونه .
برای مطالعه جدی ـ برای سرگرمی ، برای فهمیدن . برای فهماندن

تضمین نمره ۱۶ درس انگلیسی ششم دبیرستان
چند کلاس تضمینی انگلیسی برای کلیه داوطلبان ششم
با تضمین قبولی نمره ۱۶ در امتحانات خرداد ۱۳۵۱ از ۱۸ر۲ر۵۱ در تمام ساعات تشکیل میگردد .
تضمین قبولی صددرصد
در صورت عدم موفقیت شهریه‌مسترد میگردد .
ثبت‌نام از هم اکنون تا آخر روز ۱۷ر۲ر۵۱ از ۸ صبح تا ۹ بعد ازظهر
خیابان شاه ـ ساختمان آلومینیوم طبقه پنجم موسسه
زبانهای خارجی تلفنهای ـ ۶۶۰۶۷۸ ـ ۶۶۰۸۲۹

پستان‌شناسی
دکتر پرویز قائم مقامی استاد دانشگاه تهران
بیماریهای پستان ، تشخیص سرطان پستان قبل از بروز علائم بالینی
مرکز پخش : دهخدا مقابل دانشگاه

مؤسسه انتشارات امیرکبیر
برای نوجوانان
وایکینگها
ازمجموعهٔ گردونهٔ تاریخ
الیزابت چیزوی
ترجمهٔ : سیروس پیروزی

مؤسسه انتشارات امیرکبیر
برای نوجوانان
کاپیتان کوك
ازمجموعهٔ گردونهٔ تاریخ
از : آرمسترانگ اسپری
ترجمهٔ : فریدون بدره‌ای

مؤسسه انتشارات امیرکبیر
برای نوجوانان
جنگهای صلیبی
ازمجموعهٔ گردونهٔ تاریخ
از : آنتونی وست
ترجمهٔ : داریوش همایون

مؤسسه انتشارات امیرکبیر
برای نوجوانان
اختراع هواپیما
ازمجموعهٔ گردونهٔ تاریخ
از : کونتین رینولدز
ترجمهٔ : محمد تقی مایلی

فرش ماشینی در رنگهای مختلف مترمربع ۳۰ تومان
آرمان : خیابان پهلوی نرسیده به سه راه عباس آباد تلفن ۶۶۰۲۰۶ ـ ۶۶۱۷۱۷

جوانان ایران: بادست خالی باز نگشتند، اما..

در بانکوك کسی نبود که ازحق ما دفاع کند

دربانکوك ما چوب خطاهای خودراخوردیم!

علیرضا طاهری

جوانان ایران ،پس از پنج دیدار ، یکشنبه گذشته آخرین نبرد خود را در چهاردهمین دوره بازی های قهرمانی فوتبال جوانان آسیا، مقابل تایلند برگزار کردند و باپیروزی دراین مسابقه ، مقام سوم را ازآن خود ساختند.

بانگاهی دقیق به کارنامه‌تیم ملی فوتبال جوانان ایران در چهاردهمین دوره بازی های قهرمانی فوتبال جوانان آسیا ، بسادگی میتوان به پرسش‌های گوناگونی درزمینه آنچه نماینده فوتبال ما در بانکوك انجام‌داد، پاسخ گفت.

جنجال : تضعیف روحیه

در آستانه مسابقات،پیرامون تیم ملی جوانان ایران در بانکوك جنجالی برپاشد که از یك‌سو به اعتباروحیثیت مالطمه زدو از سوی‌دیگراسباب‌تضعیف روحیه بازیگران جوان ما را فراهم آورد . کمیته برگزار کننده چهاردهمین دوره بازی های فوتبال جوانان آسیا، با اعلامیه‌یی کوبنده سه بازیگر ثابت تیم ملی فوتبال جوانان ایران را از شرکت درمسابقات محروم کرد.

کمیته برگزار کننده‌مسابقات اعلام داشت : نصرالله‌عبداللهی و منصور رشیدی دو بازیکر تیم ملی جوانان ایران برحذف آنچه توسط فدراسیون فوتبال آماتوری ایران گزارش شده، بیش از بیست‌و یك سال‌دارند! کمیته برگزار کننده مسابقات و کنفدراسیون آسیایی با استدلالی محکم ، کوچکترین بختی برای شرکت عبداللهی (کاپیتان تیم ملی جوانان) و منصور رشیدی دروازه‌بان این تیم باقی نگذاشتند زیرا این دوبازیگر ، در دوره پیشین به عنوان بازیگران بیست ساله معرفی شده‌بودندیس ازگذشت یك سال ، نمیتوانستندهمچنان بیست ساله باشند ! علاوه‌بر دو بازیگر یاد شده ، حمید لواسانی بازیگر دیگر تیم‌ملی جوانان ایران نیز بخت‌شرکت در چهاردهمین دوره بازیهای فوتبال جوانان آسیا را ازدست داد، زیرا نام او را در موعد مقرر و در فهرست نام‌بازیگران تیم ملی جوانان ایران، گزارش نکرده بودند!

دشواریهای جوانان

رئیس فدراسیون فوتبال آماتوری ایران که پاسخ اعتراض آمیز اما بدون اثری برای کنفدراسیون فوتبال آسیا فرستاد ، به خبرنگارماتوضیح داد که علت بروز این‌جنجال، غیبت او در بانکوك ـ محل برگزاری مسابقات ـ بوده‌است و بیگمان اگر خود در بانکوك حضور میداشت ، هرگز چنین جنجال تاسف‌آوری رخ‌نمیداد. رئیس فدراسیون‌فوتبال آماتوری ایران ، بزبان ساده‌اظهارداشت که در بانکوك از غیبت‌اوسوء استفاده کرده‌اند ! این گفته ها ، بیش از هر چیز گویای نکته مهمی بودو آن این که یك عامل مقتدر و صاحب نفوذ همراه تیم ملی جوانان فوتبال ایران به بانکوك نرفته است ! تاثیر غیبت یك چنین عاملی‌را پس از قرعه کشی وگروه‌بندی، روشنتر دیدیم . دیدیم که‌تیم ملی جوانان ایران رادرشرائطی بسیار دشوار قرار دادند :نبرد با «برمه » در یکچهارم نهایی و دیدار با اسرائیل در دوره نیمه نهایی ... از همه اینها که درگذریم ، داوری یکطرفه آشکارای «کوراموچی » ژاپنی به سود تیم اسرائیل دردوره نیمه نهایی .

محرومیت از مهره های‌ثابت

حال ، یکایك نکاتی را که یاد کردیم ، بیشتر بشکافیم :

اولا ـ معرفی نصرالله عبداللهی و منصور رشیدی بعنوان بازیگران کمتر از بیست‌ساله نه تنها بـر حیثیت ورزشی ما ضربه‌یی کوبنده وارد آورد ، ناگهان تیم ملی جوانان ایران را از وجود دو بازیگر ثابت و دو مهره‌یی که روی آنهاحساب میشد ، محروم کرد. ازسوی دیگر این زرنگی بیمورد و جنجال آفرین در واقع حق دو بازیگر جوان ایرانی را که باسن‌و سال قانونی می‌توانستند دراین‌بازیهاشرکت جویند و تجربه آندوزند ، پایمال کرد. همچنانکه‌تعلل و یا بیدقتی در گزارش نام حمید لواسانی در تاریخ و موعد مقرر ، تیم ملی‌جوانان ایران را عملا از وجود یك مهره کارساز دیگر، محروم ساخت . جان کلام این که هزینه اعزام سه بازیگر یاد شده ، به هدر رفت ،بدون آنکه از سوخت شدن این هزینه ، کوچکترین نتیجه‌یی عاید ماشود.

ثانیا ـ جنجال بر سر عبداللهی ، رشیدی‌و لواسانی نه تنها تیم ملی جوانان مارا ناگهان از وجود سه مهره کار ساز و ثابت محروم کرد، بر روحیه دیگر بازیگران نیز ضربه‌یی سنگین کوبید. همین ضربه سنگین سبب شد که‌ما در برابر تیم ناتوانی چون «فیلیپین » تنها دو گل‌بدست آوریم اگر چه گلهای بیشتر به حال ما اثری نمی‌بخشید.

ثالثا ـ درخشش جوانان‌ما در بازیهای بعدی ، نشان‌داد که اگر چشم از خطا کاری می پوشیدیم‌و به‌جای‌بازیگران پیش از بیست ساله تیم ، قهرمانان جوان خود را می‌فرستادیم ، نه تنها چیزی را ازدست نمی‌دادیم بلکه چند قهرمان میدان‌دیده به‌قهرمانان فوتبال فقیر خود، می‌افزودیم.

استعداد جوانان

آنچه جوانان ما دراستادیوم ملی بانکوك پیاده کردند،تجربه مهم دیگری را نیز آموخت : جوانان ایرانی‌سرشارازاستعداد برای هنرنمایی در چمن سبزند، بشرط آنکه در پرورش آنان بکوشیم و تنها در لحظاتی به فکر نیفتیم که یك یا دو هفته و حداکثر سه ماه به آغاز مسابقاتی چون مسابقات‌فوتبال بازیگران انتخابی را مقابل «آرارات» قرار داد .این‌مسابقه تمرینی را نزدیك به دویست نفر که از تهران به استادیوم آریامهر آمده بودند ، تماشا کردند ، در برابر «پله» و سانتوز ، این بازیگران که‌در واقع تمامی فوتبال ما در غیاب تیم ملی است ، قرار خواهند گرفت :

منصوررشیدی (تاج وجوانان)ـ نیکنفس (پاس) ـ جانملکی ، پور حیدری ، مسعود معینی (تاج) ـ حسن حبیبی ،مهدی لواسانی ، همایون شاهرخی (پاس) ـ اکبر محمدی ،اصغر ادیبی (پرسپولیس) ـ نصرالله عبداللهی (تاج‌و جوانان)ـپرویز میرزاحسن (پاس) غلام‌وفاخواه، حسین بابا‌خانلو (عقاب) مسعود مژدهی (تاج‌و جوانان) ـ مهدی حاج محمد (تاج) .

در تمرین دیروز غلام‌وفاخواه‌و اکبر محمدی غایب بودند . عکس شیرجه دروازه‌بان آرارات را بدنبال شلیك سنگین‌پرویز میرزاحسن نشان میدهد .

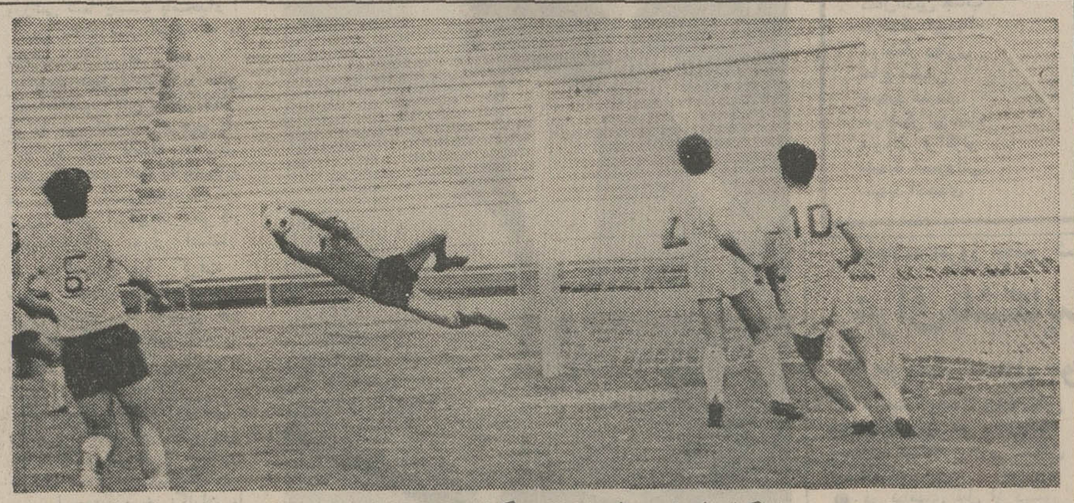

درانتظار «پله» !

دیروز در استادیوم یکصد هزار نفری ،بازیگران برگزیده‌برای مسابقه در برابر «پله» وپارانش یك مسابقه تمرینی‌با «آرارات» برگزار کردند . بدنبال نرمش و تمرین ملایم ،رایکوف ـ مربی یوگسلاو تاج ـ سر«رمزی» !

شما مسئول شکست انگلستان هستید !

سرالف رمزی ! شما مسئول شکست بزرك تیم ملی فوتبال انگلستان ازآلمان غربی‌هستید! سرالف رمزی ! برای این شکست بزرك چه توضیحی دارید ؟

در پی شکست دور از انتظار انگلستان از آلمان غربی با نتیجه سه بر یك در استادیوم «ویمبلی» لندن ، نیش انتقاد متوجه سر «الف رمزی» ـ مربی تیم ملی فوتبال انگلستان ـ شده است و مفسرین مطبوعات بریتانیا بدون استثناء او را به باد انتقاد گرفته‌اند تا به جایی احتمال برکناری او میرود .

آلمان غربی با دوگلی که در «ویمبلی» لندن برای خودذخیره کرد ، اکنون با امیدواری فراوان به نبرد های نیمه‌نهایی جام ملت های اروپا چشم‌دوخته است زیرا بیگمان تیم ملی انگلستان نمی تواند دو گل عقب مانده خود را در بازی برگشت ـ برلین غربی ،شنبه ۲۳ اردی بهشت ماه جاری ـ جبران کند .

«هلموت شوئن» مربی تیم ملی آلمان غربی با شیوه عجیب حمله همگانی و دفاع‌همگانی، ماشین پرتحرك فوتبال‌انگلستان را از حرکت باز داشت و بدین ترتیب ، انتقام شکست ۲ـ۴ خود را که شش سال پیش در همین استادیوم«ویمبلی» شاهد آن بود ، گرفت .

اخبار کوتاه‌ورزشی

ستارگان عقاب در تبریز

تیم فوتبال باشگاه عقاب تهران، بدعوت باشگاه پاس تبریز،رهسپار این‌شهرخواهد شد ودر آنجا دو مسابقه دوستانه برگزار خواهد کرد.

بازیگران تیم پرستاره عقاب چهارشنبه بیستم اردیبهشت به‌سوی تبریز براه خواهند افتاد و دو روز بعد ـ جمعه بیست ودوم اردیبهشت ـ در استادیوم باغ شمال این‌شهر، رودر روی تیم میزبان خود ـ پاس تبریز ـ قرار خواهند گرفت. تاریخ دومین مسابقه عقاب پرستاره در تبریز و حریف آن،هنوز روشن‌نشده است .

۶۰۰ هزار تومان جایزه یك اسب برای صاحبش !

«میل‌ریف»اسب چالاک و وتیزتك یکشنبه گذشته‌یازده اسب تندرو و بی نظیر را پشت سرنهاد و مقام اول‌را از آن سوارکار ماهر خود «جفلوئیز» کرد . «میل‌ریف» که به یک اسب باز معروف انگلیسی‌بنام «بل لمون» تعلق دارد،نه‌تنها یازده راس‌اسب بیمانند را در پی نهاد بلکه جایزه ششصد هزار تومانی را نیز به صاحب خود «بل‌لمون» تقدیم داشت .

یك‌ایرانی قهرمان پولادسرددرآمریکا

مجید نیری ـ وزنه‌بردار ایرانی که پس ازپایان تحصیلات خود در اتریش، به‌آمریکا سفر کرده است، تاج قهرمانی دسته سبک وزن دانشگاه مریلند ـ ایالات متحده‌را برسر نهاد .

وزنه‌بردار ایرانی ، ضمنا سمت مربی تیم وزنه‌برداری دانشگاه «مریلند» را برعهده دارد.

احتمال قوی میتوانستیم ازآنان بعنوان فاتحین چهاردهمین دوره مسابقات فوتبال جوانان آسیا ، استقبال کنیم .

شاهکار داور ژاپنی

جوانان ما در نبرد بااسرائیل نه تنها اسیر بدبیاریها بودند که‌ازقضاوت یکجانبه‌وآشکارای «کوراموچی » ژاپنی نیز زجر فراوان بردند . آنها که این مسابقه را از طریق تلویزیون تماشا کردند ، بی اختیار گریستند زیرا گلی که‌مژدهی در دروازه اسرائیل کاشت ، علیرغم آن‌که مورد تصدیق کمك داور نیز قرار گرفت ، از طرف «کوراموچی » مردود شناخته شد!ازآن‌جا که‌جوانان ما را سرپرستی صاحب‌قدرت‌و نفوذو تجربه در فوتبال آسیا، همراهی نمیکرد ، آنان ناگزیر بدون کوچکترین واکنشی به تصمیم داور ژاپنی رضا دادند و باکوبیدن دست برسر ، بر اندوه خود به سبب دسته‌بندی ها ، سرپوش نهادند .قضاوت یکجانبه داور ژاپنی به سود حریف ایران در دوره نیمه نهایی ، در محدوده رد گل مژدهی ، خلاصه نشد .داور ژاپنی بار ها و بار هادرسوت خود دمید و بیش از هشتاد بار علیه جوانان ایران اعلام خطا کردو یا در شرائطی که می‌باید به بازیگران ماآوانتاژ بدهد ، بازی را از جریان‌باز داشت . با همه اینها ، جوانان ما امیدوارانه و شایسته به نبرد خود ادامه دادند ، درحالی که دروازه اسرائیل طلسم‌شده بود !

پنج بار یورش‌مسعودمژدهی سنتر فوروارد ایرانی ،زانوان «یهودا » دروازه‌بان اسرائیل را بلرزه درآورد اما در هر پنج بار ، دروازه حریف بگونه‌یی دور از باورو انتظاراستوارماند! در نیمه اول همین مسابقه ، ضربه سنگین عباس نوین ـ روزگار بازیگر جوان ایرانی‌در شرائطی بر دیرك دروازه‌حریف فرود آمد که «یهودا‌پیلوسوف» دروازه‌بان اسرائیل در خلاف جهت مسیر توپ ، شیرجه رفته بود !

بهرحال ما ششمین نبردخود را در چهاردهمین دوره بازیهای قهرمانی فوتبال جوانان آسیا، برابر تیم ملی جوانان تایلند، انجام دادیم و به سه گل دست یافتیم ، بدون آنکه گلی بخوریم . این پیروزی، جوانان ایران را در رده سوم این‌دوره از مسابقات قرار داد ، درحالی که اگر به نکات یادشده، پیشاپیش توجه میکردند ، بی گمان اکنون جوانان ایران را در مکانی بالاتر میدیدیم زیرا آنچه تیم ما در بانکوك به نمایش گزارد ، شایستگی آن رابرای رسیدن به مکانی‌بالاتر، می‌نمود.

از امروز به فکر باشید

سخن آخراین که‌ای‌کاش، از آنچه گذشته است و می‌گذرد تجربه کافی بیندوزیم و باپاکی و صداقت پرورش بازیگران جوان خود را ازیاد نبریم . اکنون یك سال‌فرصت داریم تا بتوانیم جوانان خود را برای احراز مکانی که‌شایسته آنها است ، آماده کنیم و همه چیز را به چند ماه پیش ازآغاز پانزدهمین دوره بازیهای فوتبال جوانان آسیا ، وانگذاریم تا با امید به چند بازیگر باسن و سال غیر قانونی ، تیمی را شتابزده روانه رزمگاه کنیم و دلیل بیاوریم : چون همه تیم های آسیایی‌بازیگران‌سابقه‌دار خودرا بعنوان بازیگر جوان رهسپار میدان مسابقه‌میکنند، پس مانیز میتوانیم جوازبهره ـ گیری از یك چنین بازیگرانی را یکطرفه صادر کنیم .

تلویزیون
پرچم
جام جهان نما
مجهز به ماسك مخصوص
که چشم‌ها را خسته نمیکند

کوپاکابانا
رستوران کاباره دانسینگ
شبهای مادرید

هوزیك از ساعت ۹ برنامه از ساعت ۱۰ر۴۵
برنامه دوم از ساعت ۲ر۵ بعد از نیمه شب
تخت جمشید غربی شماره ۱۱۶
تلفن : ۶۶۷۵۱۹

برنامه آینده سینما
ب.ب
شورانگیزترین داستان عشقی عالم
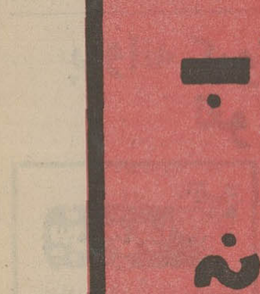

قصه عشق
بازگردانی : آرتور هیلر محصول کمپانی پارامونت

از فردا صبح در بهترین گروه سینمائی پایتخت
کاپری ـ نیاگارا ـ اروپا ـ میامی ـ الوند ـ کیهان
ری ـ اسکار ـ فردوسی ـ مارلیك ـ ارانوس ـ (و... سیلورسیتی (قلهك))و.. سیلوانا
سازمان سینمائی چهلستون تقدیم میکند
سعیدراد
کافر
حسن خیاط‌باشی ـ رضایی ـ حسن رضائی آراسته
ابراهیم‌نادری ـ حمیدی ـ جنتی‌شیرازی ـ نادره ـ اشراق
ایران قادری و
سرکوب
مشترك افتخاری فرخ ساجدی
با معرفی
پونه
نویسنده و کارگردان
فریدون گله
مدیر فیلمبرداری:
حمید مجتهدی

همزمان با تهران در شهرستانهای : * رشت (سپیدرود) گرگان (مهتاب) * شیراز (کاپری ـ مترو) * مشهد (آسیا ـ سانترال) قزوین (خیام) * کرمانشاه (مهتاب) * آبادان (سهیلا ـ کیهان) * همدان (تاج)

سرپرست سازمان تربیت بدنی تغییر کرد

یکساعت قبل از ظهر امروزآقای هویدا نخست‌وزیر درکاخ نیاوران به پیشگاه شاهنشاه آریامهر بار یافت و سپهبد علی حجت‌کاشانی را به سمت معاون نخست‌وزیر و سرپرست سازمان تربیت بدنی و تفریحات سالم کشور به پیشگاه معظمله معرفی کرد.

شاهنشاه دراین شرفیابی‌اوامری درمورد پیشرفت و توسعه ورزش صادر فرمودند .

رئیس جدید سازمان تربیت‌بدنی به خبرنگاران گفت : برنامه های من عمل است که در آینده نشان خواهم داد.

خبرنگار ما گزارش میدهد : سپهبد امجدی رئیس سازمان تربیت بدنی روز پنجشنبه به‌علت کسالت ازاین سمت استعفا کرده بود.

سوابق سپهبد حجت

سپهبد حجت کاشانی در سال ۱۲۹۰ متولد شده و تحصیلات خود را در ایام پیش از جنگ بین‌المللی در دانشگاه «سن‌سیر» فرانسه بپایان رسانیده و آنگاه در دانشگاه جنگ بلژیک نیزیک دوره آموزش عالی را گذرانید.

او خدمات خود را ازفرماندهی دسته شروع کرد و سپس‌درجات مختلفی را تا معاونت ارتش شاهنشاهی ایران پیمود.

سپهبد حجت کاشانی مدتی‌نیز ریاست مستشاری ایران را در کشور مغرب بعهده داشته و آخرین سمت وی بازرس ویژه شاهنشاه بوده است.

در سازمان تربیت بدنی

ساعت یازده‌و سی‌دقیقه بامداد امروز ، در شرائطی که هیچکس انتظار نداشت،سپهبد حجت ، رئیس جدید سازمان تربیت بدنی ایران وارد کاخ ورزش شد و مورد استقبال سپهبد امجدی قرار گرفت .

خبرنگاران سرویس ورزشی روزنامه اطلاعات که در کاخ ورزش بودند، مصاحبه‌یی کوتاه با سپهبد حجت ـ رئیس جدید سازمان تربیت بدنی ایران‌ـ انجام دادند .

سپهبد حجت در پاسخ به خبرنگاران روزنامه اطلاعات ، گفت :

ـ من امروز را به مطالعه و بررسی وضع سازمان تربیت بدنی ایران‌خواهم پرداخت‌وکار خود را از فردا رسما آغاز خواهم کرد .

رئیس‌جدید سازمان‌تربیت‌بدنی در برابر این پرسش که‌سوابق ورزشی شما چیست پاسخداد :

ـمن پنجاه سال است که با ورزش زندگی می کنم .

سپهبد حجت ، سپس در حالی که آسانسور کاخ ورزش‌انتظار او را می کشید ، ترجیح داد که سه طبقه فاصله تا محل دفتر کار جدید خود را پای‌پیاده طی کند . رئیس جدیدسازمان تربیت بدنی ایران در دفتر کار جدید خود ، مورد استقبال سپهبد امجدی قرار گرفت

سپهبد امجدی که‌لباس‌شخصی برتن داشت ، به جانشین خود خیرمقدم گفت و همچنانکه به گرمی دست او را میفشرد ، باوی روبوسی کرد .

پس از خیرمقدم و روبوسی ، رئیسی که رفت در کناررئیسی که آمد ، نشست تا جانشین خود را در جریان اموربگذارد.

سپهبدامجدی به خبرنگاران ما گفت :

ـناراحتی دریچه آئورت قلب من ، اجازه نمی داد تا به کار سنگین ریاست بر سازمان تربیت بدنی ادامه بدهم . بنابر این از شاهنشاه آریامهر استدعا کردم تا با کناره گیری من ، موافقت فرمایند .

پس ازاین گفت وگوی کوتاه، سپهبدحجت بمذاکرات خود با سپهبد امجدی ادامه داد .

رؤسای سازمان تربیت بدنی ، از حکیم‌الملک تاسپهبد حجت کاشانی

حکیم‌الملک	تا اردیبهشت ۱۳۱۳
علاء	تا مرداد ۱۳۱۳
محمدعلی تربیت	تا بهمن ۱۳۱۸
اللهیار صالح	تا مرداد ۱۳۱۹ (کفیل)
ابوالحسن ابتهاج	تا آذر ۱۳۲۰
حسین علاء	تا مرداد ۱۳۲٤
حسین‌سمیعی	تا شهریور ۱۳۲۵
شایگان	تا اسفند ۱۳۲۵ (کفیل)
حسین سمیعی	تا شهریور ۱۳۲٦
محمود بدر	تا بهمن ۱۳۲٦
سپهبد جهانبانی	تا دیماه ۱۳۳۱
سپهبد باتمانقلیچ	تا خرداد ۱۳۳۲
کمال‌الدین جناب	تا مرداد ۱۳۳۲ (مدیر عامل)
سرلشگر ایزدپناه	تا شهریور ۱۳۳۷
سرلشگر دفتری	تا آبان ۱۳۳۹
حاج عظیمی	تا دیماه ۱۳۳۹ (کفیل)
سپهبد عمیدی	تا بهمن ۱۳٤۰
سرلشگر ایزدپناه	تا دیماه ۱۳٤۵
منوچهر قراگزلو	تا بهمن ۱۳٤٦
سپهبد خسروانی	تا شهریور ۱۳۵۰
سپهبد امجدی	تا اردیبهشت ۱۳۵۱

سپهبد امجدی رئیس سابق تربیت‌بدنی کار هارا به سپهبد حجت سرپرست جدید تحویل‌می میدهدو بااو خداحافظی میکند.

درجلسه امروز مجلس شورا گفته شد :

عراق باشکایت علیه ایران

میخواهد اعمال خود را پرده پوشی کند

ساعت ۹ بامداد جلسه علنی مجلس شورای ملی به ریاست مهندس عبداله ریاضی تشکیل گردید .

● در نطقهای قبل از دستور حسین مهدوی‌اردستانی نماینده اردستان سالروز تولد حضرت رسول (ص) را شادباش گفت‌و آنگاه با اشاره به یادداشت اعتراض عراق به شورای‌امنیت علیه ایران گفت: دولت عراق با ارسال این قبیل یادداشتها میخواهد بروی‌اعمال ننگین‌خود پرده‌پوشی نماید. آنها برای سرگرم ساختن مردم‌عراق وعدم همکاری با اعراب از هرگونه تلاش مذبوحانه کوتاهی ندارند. یکی نیست به‌آنها بگوید چرا در مرزهای ایران استحکامات نظامی میسازید ؟

● سرلشکر فضل‌اله همایونی نماینده کوهدشت گزارشی از بازدید اعضای کمیسیون نظام مجلس از تاسیسات نظامی در بنادر و سواحل خلیج فارس باطلاع نمایندگان رسانید.

● عبدالعلی نظمی نماینده سردشت پیرامون گزارش سازمان شاهنشاهی که‌بحضور شاهنشاه‌آریامهر معروض‌گردید، صحبت کرد .

● محمدعلی پوربابائی نماینده لار ضمن‌تشریح احتیاجات‌حوزه انتخابیه خود، از گشایش راه هوائی بین لار ـ شیراز ـ جهرم سپاسگزاری اهالی را یادآور شد .

● حسین مظاهری نماینده اصفهان به تفصیل درباره روز کارگر صحبت کردوطی‌سخنانی گفت: درروز همبستگی‌کارگران جهان، ما همدردی کارگران ایران را با کارگران عراقی‌که زیر شکنجه آدمکشان دولت‌بعثی هستند ابراز میداریم. آنها که از حقوق صنفی خود دفاع می کنند و متاسفانه تیر باران می شوند .

● علی‌اصغرقدردان نماینده مشهد نیز درباره روز کارگر صحبت کرد .

● دردستورجلسه امروزمجلس هفت لایحه بود، که شش‌لایحه برای شور دوم مطرح گردید و پس از تصویب به سنا فرستاده شد و یک لایحه نیز پس از تصویب شور اول‌برای شوردوم به‌کمیسیون ارسال گردید .

● دکترجهانگیر میرعلاء معاون پارلمانی وزارت علوم وآموزش عالی به پرسش علی‌اصغرشیخ رضائی عضو فراکسیون مردم در باره ورزش مدارس عالی و دانشگاهها پاسخ گفت .

● دکتر طهمورث فروزین‌بعنوان بعد از دستور درباره خدمات سازمان شاهنشاهی خدمات اجتماعی به تفصیل صحبت‌کرد.

جانسون‌اسرار عشقبازیهای ستارگان سینما و ورزش‌راشبها مطالعه میکرد !

واشنگتن ـ جک اندرسون روزنامه‌نویس جنجالی‌آمریکائی وبرنده‌جایزه پولیتزر خبرنگاری سال ۱۹۷۲ فاش کرد که اف‌ـ بی‌ـآی (پلیس فدرال آمریکا) خاطرات عشقی محرمانه شخصیت ها و چهره های معروف امریکا از جمله‌مارلون براندو ، هاری‌بلفرونت خواننده مشهورامریکائی‌را تهیه‌کرده وآنها را در اختیار لیندون ـ بی‌ـ جانسون رئیس جمهوری‌پیشین آمریکا قرار می‌داد تا شب‌ها پیش از خوابیدن در رختخواب مطالعه کند .

« اندرسون» این‌مطلب را در کمیته اطلاعات خانه آزادی آمریکا به قید سوگند اداکرد.

اندرسون طی گزارشی در کمیته گفت که اف ـ بی ـ آی خاطرات عشقی مارلون براندوو بلفرونت و « جونامث » ستاره فوتبال آمریکا و محمد علی‌کلی قهرمان سابق مشت زنی جهان وهمچنین‌خاطرات‌شخصی‌وخاطرات عشقی‌رهبران‌سیاهپوست‌چون‌«رالف بانچ». «آلبرتانی» «وروی‌اینزا» را تهیه و به جانسون‌میداد.

« اندرسون» گفت هیئتی از طرف دستگاه اجرائی (ریاست جمهوری) امریکا مامور انجام تحقیقات سری در باره زندگی سکسی‌چهره‌های برجسته‌امریکا عادت مشروب خواری و مسائل خصوصی شخصیت های سرشناس آمریکائی است‌و این گزارش ها در اختیار اف ـ بی ـ آی گذارده می شود گرچه اف ـ بی ـآی حاضر نیست این مطلب را بپذیرد .

اندرسون گفت در صورت تمایل کمیته ، حاضر است مدارکی‌برای‌اثبات مدعای خود در این زمینه در اختیارکمیته قرار دهد . دیشب جایزه «پولیتزر» در رشته روزنامه ـ نگاری به « جک اندرسون » بخاطر افشای حقایقی در باره جنگهای هند و پاکستان داده شد .

روزنامه نیویورک تایمز نیز بخاطردرج‌گزارش های‌محرمانه در باره جنگ ویتنام به دریافت جایزه پولیتزر نایل آمد .

شکسته بند معروف تبریز استخوانهایش شکست

یکی ازپزشکان جراح وشکسته‌بند معروف تبریز بعلت سقوط از اسب دچار شکستگی استخوان شد و به بیمارستان انتقال یافت . آقای‌دکتر منصور اشرفی‌شکسته‌بند معروف تبریزی هنگامیکه با اسب دریکی از ییلاقات تبریز سرگرم گردش بود بزمین افتاد واز دو ناحیه بدن‌دچارشکستگی استخوان شد .

۳هزار مشمول‌دیپلمه اعزام‌شدند

امروز سه هزار نفر از مشمولین دیپلمه بمراکز آموزشی اعزام‌شدند. مشمولین دیپلمه که امروز بمراکز آموزشی اعزام‌شدند متولدین۱۳۱۲ تا پایان۱۳۲۸ ساکن تهران‌هستند. افراد مذکور قبلا خود را بسازمان وظیفه عمومی معرفی و کارت‌آماده بخدمت دریافت کرده بودند.

مشمولین دیپلمه به تناسب بمرکز آموزش سپاه دانش، سپاه ترویج و سپاه بهداشت‌وپادگان عباس‌آباد اعزام شدند.

خبرنگار ما گزارش میدهد : از ساعت ۷ بامداد امروز ،مشمولین دیپلمه ساکن تهران جهت اعزام‌به «پادگان شاهپور» مراجعه کردند و در حالیکه وسایل و لوازم مورد احتیاج خودرا در دست داشتند. بانتظار تعیین نوبت در خیابان شاهپور اجتماع‌کردند اکثرمشمولین والدین خودرا همراه داشتند.

خبرنگار ما اضافه کرده است : بامداد فردا نیز دسته دیگری از مشمولین دیپلمه (متولد ۱۳۲۹ و ۱۳۳۰) ساکن تهران به مراکز آموزشی اعزام خواهند شد. روز های بعد نوبت اعزام مشمولین‌دیپلم به بالا میباشد.

انفجاردر دفترمجله «این‌هفته» درخیابان فردوسی

ساعت ۱۱ صبح امروز دردفتر مجله «این هفته » ، انفجاری رخ داد که منجر بمجروح شدن چند نفر گردید .

دفتر مجله این هفته در یکی از ساختمان‌های‌خیابان‌فردوسی نزدیک کوچه برلن قرار دارد در این انفجار یک نفر بشدت آسیب دید و بقیه نیز جراحاتی برداشتند که مورد درمان قرار گرفتند .

گزارش خبرنگار ما حاکی است که مجروحین حادثه عبارتند از حسین مرتضوی ـ م . صفار ـ صابری و خانم ظهوری .

لحظه‌ای پس از حادثه انفجار ماموریت در محل حضور یافته و مشغول رسیدگی شدند .

خبرهای کوتاه

شاهنشاه مرد سال

پنجمین کنگره‌سالانه اتحادیه جهانی‌آسوریهادر پایان‌اجلاسیه خود در ژنو شاهنشاه‌آریامهر را بعنوان مرد سال اعلام کرد، روزنامه لاسویس چاپ ژنوضمن انتشاراین خبر نوشت‌که‌پنجمین کنگره اتحادیه جهانی آسوریها برای ابراز حق شناسی وقدر ـ دانی نسبت بشاهنشاه عنوان افتخار آمیز مرد سال را به معظمله تقدیم کرده است.

اجلاسیه این کنگره روزیک شنبه دهم اردیبهشت ماه درژنو پایان یافت.

کمك به توسعه مرکز اتمی دانشگاه تهران

بامداد امروز کاردار سفارت‌ایالات متحده آمریکا دردفتررئیس دانشگاه تهران حضور یافت و چکی بمبلغ یکصدهزار دلار بابت قسمت سوم از کمک کمیسیون ملی انرژی اتمی‌آمریکا به توسعه مرکز اتمی دانشگاه تهران‌به ایشان تسلیم کرد . این وجه مصرف‌خرید تجهیزات علمی و توسعه فعالیت مرکز اتمی دانشگاه تهران باآمادەنمودن آن‌برای‌بهره‌برداری وخدمات بیشتر خواهد شد .

تبریك هیئت علمیه تهران به پیشگاه شاهنشاه آریامهر

دیروز هیئت‌علمیه تهران ، سالروز باسعادت حضرت رسول اکرم (ص) پیامبربزرك اسلام را طی تلگرامی به پیشگاه شاهنشاه آریامهر تبریك‌گفت . دراین تلگرام از فرمان شاهانه در باب بزرگداشت این روز فرخندەو تعطیل عمومی سپاسگزاری شده است .

عملیات اسفالت در خیابانها

اسفالت خیابانهای نادر شاه از امروز آغاز شد عملیات اسفالت در خیابانهای تهران نو اسکندری‌ـ آذربایجان ـ خزانه حسین آباد و سلطنت آباد در حال پیشرفت است و مقاطعه کاران اسفالت محلات جنوبی شهر نیز تعیین شده‌اند و ظرف چند روز آینده، اسامی خیابانهای اصلی و فرعی این محلات که در برنامه اسفالت قرار دارند منتشر خواهد شد.

این خیابانها در منطقه پائین تر از میدان سپه واقع شده اند و از محل اعتبارات صدو بیست میلیون تومانی‌دولت که‌دراختیار شهرداری قرار گرفته است اسفالت خواهدشد وباین ترتیب در محلات جنوبی تحولاتی در زمینه عمران و آبادانی بوجود خواهد آمد.

دانشجویان ناظردر کنفرانس ملی کار

بقرار اطلاع گروهی از دانشجویان رشته‌های تعاون اقتصاد ، علوم اجتماعی و علوم اداری دانشگاه تهران به عنوان ناظر در کنفرانس ملی‌کار شرکت خواهند کرد تاازنزدیک با مسائل کارگری و روابط صنعتی و نحوه فعالیت اتحادیه کارگری و کارفرمائی آشنا شوند .

اخراج ایرانیان از عراق ادامه دارد

حکومت بعثی عراق طی دو روز گذشته ۲۷ نفر دیگر از ایرانیان مقیم ان کشور را اخراج کرد . اینعده پس از ورود به مرز خسروی بطور موقت‌دراردوگاه‌نصر آبادقصر شیرین اقامت کردند

از مهر ماه سال گذشته‌تا امروز جمعا تعداد ۳۳ هزار و ٥٤۱ نفر تنها از طریق‌مرز خسروی از عراق اخراج شده‌اند .

جلسه هیئت امنای دانشگاه پهلوی

بعداز ظهر دیروز جلسه هیئت‌امنای دانشگاه پهلوی‌در دفتر آقای علم وزیر دربار شاهنشاهی‌ورئیس‌هیئت‌امنای دانشگاه باشرکت‌کلیه اعضای شورا تشکیل شد و امورمالی و آموزشی دانشگاه و سایر امور دیگرکه در دستورجلسه بودمورد‌رسیدگی قرار گرفت.

در سفر به ایران بانو نیکسون برنامه متفاوتی ندارد

واشنگتن‌ـ آسوشیتدپرس ـ پات‌نیکسون بانوی‌اول آمریکا بنابه‌اظهارمقامات کاخ‌سفید در سفر به ایران برنامه متفاوتی با پرزیدنت نیکسون نخواهد داشت، اما در سفر به شوروی برنامه اقامت اوبا برنامه نیکسون متفاوت‌است.

هیئت مامورتهیه مقدمات‌سفر نیکسون به شوروی و ایران و لهستان پس از سفربکشور های مذکور به واشنگتن بازگشت و انتظار می رود اطلاعات تازه‌ای در باره سفر های رئیس جمهور آمریکابه کشورهای مذکور انتشار یابد .

راه‌آهن ایران ـاروپا قطع شد

راه آهن دولتی ایران امروزاعلام داشت که جریان سیل‌مدهشی در خاک ترکیه راه آهن ایران ـ اروپا را در این کشور قطع کرد . و روی این اصل قطار ها در مسیر این خط از حرکت بازمانده است .

این‌خبرامروز طی‌تلگرامی بوسیله‌راه آهن ترکیه به راه آهن ایران مخابره شده و رئیس راه آهن ترکیه منطقه وان ازرئیس ناحیه راه آهن شمالغرب ایران درخواست کرد تا از حرکت دادن قطار های بعدی تا اطلاع بعدی خودداری نماید .

موارد تعمیر خانه ها

تصویت نامه انجمن شهر در زمینه دادن اجازه تعمیرات‌بدون پروانه در تهران امروز بوسیله شهردار به روسای نواحی‌شهر ـ داری ابلاغ گردید . شهردار همراه این تصویت نامه دستور داد تا در سراسر تهران‌هیچیک از ماموران شهرداری مزاحم مردمی‌کەمیخواهندخانه هایشان راتعمیر کنند نشوند .

تعمیرات منازل شامل خرده کاری ، نقاشی ، گچکاری ، تیغه زنی و از این قبیل اقدامات است‌وشامل‌تجدید بناوساختمان نمیشود .

شعب درمانگاه در کرمانشاه وهمدان

بعداز ظهر دیروز با حضور مدیر عامل سازمان بیمه های اجتماعی و استاندار کرمانشاهان ساختمان تازه شعبه درمانگاه سازمان بیمه های اجتماعی کرمانشاه گشایش یافت .

همچنین امروز در همدان نخستین کلنگ ساختمان‌شعبه درمانگاه سازمان بیمه های اجتماعی آن‌شهرستان وسیله مدیر عامل این جمعیت بزمین زده شد .

پارکومتر و ماشین‌پا

شهرداری امروز از مردم تهران خواست تا در نقاطی‌که پارکومتر نصب شده است از سپردن اتومبیل خود به ماشین پا ها خودداری کنند . شهر ـ داری اعلام داشت که دستور تعقیب‌کسانی‌راکه‌بعنوان ماشین‌پا در کنار پارکومتر هاکارمیکنند داده است .

پروانه کبوترفروشی‌ها لغو شد

بدنبال طرح‌لایحه مجازات‌کبوتر پرانی در تهران و شهرستانها ، عباس تیموری رئیس اتحادیه صنف پرنده فروش تهران اعلام داشت که به‌تصمیم اتحادیه صنف پرنده فروش پروانه کار کلیه کبوتر فروشی‌ها «شعله‌ای» لغو شده است.

رئیس اتحادیه تاکید کرد که اتحادیه صنف پرنده فروش به منظور همکاری‌بادولت وشهرداری و حفظ سلامت پرواز هواپیماها، اقدام به اتخاذ این تصمیم کرده است وی همچنین اعلام کرد که کبوتران را درصورتی که به پرواز درنیاورند ، میتوان در تهران نگاهداری کرد ولی‌کسانی که به کبوتر پرانی علاقه دارند باید برطبق‌مقررات‌تدوین درخارج شعاع چهل کیلومتری شهرها و فرودگاهها اقدام به نگاهداری کبوتر بنمایند.

اتحادیه صنف‌پرنده فروش اعلام داشت‌که پروانه‌های کبوترفروشی را میتوان به قناری فروشی‌تبدیل کرد واتحادیه‌خود راسا درصورت مراجعه افراد این اقدام را انجام میدهد. تابحال بیش از هفتادنفر از زبده‌ترین کبوتربازان تهران و دارندگان پروانه شعله‌ای به‌اتحادیه مراجعه کرده و پروانه قناری فروشی دریافت کرده‌اند.

پیش بینی هوا

هوای شمالغرب وغرب‌ومرکز و شمال خراسان نیمه‌ابری، رگباری و همراه بابادا‌ست.

هوای‌سواحل‌شمال نیمه‌ابری، در گیلان ابری، بارانی‌است.

هوای فارس ، خوزستان قسمتی ابری، همراه با باد و رگبار است.هوای تهران‌نیمه ابری، ابری، همراه باباد و رگبار خواهد بود .

هوای سواحل دریای عمان‌و جزایر تنب و ابوموسی کمی تا قسمتی ابری وهوای دیگر نقاط صاف و کمی ابری است. حداکثر درجه‌حرارت امروز تهران پنج درجه‌خنک میشود .

گرمترین نقطه ایران گرگان حداکثر ۳۹ و خنکترین نقطه رضائیه باحداقل ۳ درجه . حداکثر حرارت تهران ۳۰ و حداقل ۱٤درجه بوده است.

گروههای افراطی بکمک شایعه نظر مردم را جلب می کنند

بقیه از صفحه ۱۳

ارضی، و بعد ابداع تولید تعاونی، که شرکتهای تعاونی مقدمه آن هستند و همچنین ملی شدن‌جنگل وآب، و شروع بهره برداری علمی از آنها، بادر نظر گرفتن نیاز های مملکتی، همه مظاهر مادی زمینه استحکام وحدت ملی هستند،علاوه براین، ما فقط در همین دهه‌است کەباصول بسیار مترقی برای رشد اقتصادی جامعه برمیخوریم، اصل صنعتی کردن کشور، ومکانیزه‌کردن کشاورزی، فراهم کردن امکانات ابتدائی تکامل اجتماعی برای هر فرد، که مظاهر آن عبارتند از : تلاش برای از میان بردن فقر و بیسوادی و بیماری یامثلا توسعه بیمه های اجتماعی، در واقع باید گفت که نظام فکری ایرانی نوع واقع‌بینی سیاسی است،کەنمیتواند درداخل هیچ‌چهارچوب فکری محدود شود، و براساس اوضاع واحوال همیشه میتواند تکامل‌پیدا کند، و راههای عملی تازه‌ای را در مقابل‌جامعه قرار دهد،بنابراین اگر بخواهیم خیلی خلاصه مطلب را بیان کنیم پیشبرد همین هدف های اجتماعی، انقلابی ترین عمل ممکن‌است، در مملکت ما انقلاب یعنی اینکه سپاهیان دانش و بهداشت خوب‌بتوانند بوظائف‌خود عمل کنند، و نقائص کاررا ببینندو آنرا اصلاح کنند. در مملکت ما انقلاب یعنی‌اینکه صنایع داخلی، سنگین و سبک بتوانند ریشه های محکم یابند، و بازار داخلی بر اساس رفاه‌همگانی برای تقویت این صنایع ایجاد شود، درمملکت ما انقلاب یعنی اینکه مساله‌مسکن، کار، آموزش و بهداشت حل‌شود، تمام اینها در اصول انقلاب سپید، واندیشه‌ای که دربشت این اصول است وجوددارد،و بنابراین‌انقلابی کسی محسوب میشود، که در این سمت وجهت حتی‌اگر شده یکگام سازنده بردارد.

جلوگیری از حرکت مثبت

مهندس نوشیروانپور: در این مورد من‌مطلبی‌بذهنم آمد کەگفتنش بیمورد نیست و آن اینستکه وقتی برای اولین‌بار یکی از زندانیان سیاسی طی مصاحبه‌ای از همین گونه، بسازندگی‌ووحدت ملی‌اشاره کرد، و گفت‌که «مگر نه اینستکه حرکت موجود در جامعه ما نسبت به‌آنچه در قبل بود حرکتی است مثبت و سازنده ؟ پس باید از آن حمایت و آنرا تقویت کرد».

علی‌اکبرصفائی یکی از کسانیکه حادثه سیاهکل را بوجود آورد و قبل‌از آن بعراق رفته بود وقتی بایران آمد گفته بود، اگرمانتوانیم دراینجا کاری بکنیم، حداقل‌جلوی این حرکت مثبت را که ازآن‌سخن میرود میتوان گرفت، یعنی اینکه اکبر صفائی نه‌فقط هیچگونه برنامه‌ای را پیشنهاد نمیکرد بلکه رەآورد اوبرای باصطلاح‌انقلابیون ایجاد موانع در راه تحقق آرمان های انقلاب‌سپید بود.

فرهنگ فرهی: اشاره شما آقای دکتر، بیشتر به مسائل‌داخل مملکت بود، شما این را چگونه بەسیاست خارجی ربط میدهید؟

دکتردامغانی: جنبه دیگر این نظام فکری ایرانی را باید در محتوای سیاست‌مستقل ملی‌جستجو کرد، بدین‌معنی که در مواجهه باتمام مسائل خارجی چه سیاستی باید اتخاذ شود، که زمینه رابرای رشد اقتصادی توام باوحدت ملی حفظ کند، یعنی سیاست خارجی براساس منافع ملی تعیین شود، یک نکته‌اساسی‌اینست کەبرخلاف سیاست گروههای سیاسی مخالف انقلاب‌سپید،براساس‌سیاست‌مستقل ملی هرگونه گرایش یکطرفەبسمت قدرتهای بزرگ‌سیاسی‌ازنظر منافع ملی کشورمانامطلوب است ،البته سیاست مستقل ملی، که درایران عنوان میشود، نمیتواند موردتائید قدرتهائی قرار گیرد که در صدد هستند کشور های کوچک را به درون سیستم اقتصادی ، سیاسی خود جذب کنند، آنچه واقعا برای کشور ما مفید است، همچنان که دردهه اخیر شاهد آن بوده‌ایم ، اینستکه روابط سیاسی وبازرگانی هرچه وسیعتری با همه کشورهای جهان داشته باشیم و باین ترتیب از قدرتهای بزرك این امکان‌را سلب کنیم که ما را تحت فشار قراردهند ،واقدامات اخیر دردهه گذشته بدون‌شك اساس لازم را برای استقرار سیاست مستقل ملی فراهم آورده است ، بنابراین‌همچنان که مادر مورد مسائل داخلی مملکت به وحدت ملی‌ورشد اقتصادی تکیه می‌کنیم درمورد سیاست خارجی به استقلال کشور ، حاکمیت‌ملی وتمامیت ارضی تکیه می کنیم .

جاروجنجال عراق

مخبر آیندگان: یك‌نکته‌بسیار جالب اینست که عراق ، تنها کشوریست که علیه کشور ما تبلیغات می کند ،بادرنظر گرفتن سیاست مستقل ملی ، که آن را شرح دادید .ماهیت این‌جارو جنجال‌را چگونه تعبیرمی کنید؟

دکتردامغانی : سئوال شما اینست که «ماهیت جاروجنجال دولتی مثل عراق که‌ازیکطرف حامی شناخته شده گروه های تروریست محسوب میشود و از طرف دیگر پول و اسلحه در اختیارسر کردگان‌آنهامیگذارد، چیست ؟ ازنقطه نظرما اساس اختلافات ایران و عراق بامتناع عراق‌از حل‌مسائل‌مرزی‌براساس قوانین بین‌المللی محدودمیشود، اما باید پرسید ، آیا مملکتی که خود مشکلات فراوان در داخل دارد وهنوزمسائل ابتدائی اجتماعی‌و اقتصادی خودرا حل نکرده چرا دایه دلسوزترازمادر شده وفرمول‌برای حل مشکلات دیگران می سازد ؟ وآیا این عراق است کەسفره‌ای‌گسترده وهمه مطرودین سیاسی‌بارنکها ونیرنکهای مختلف را یکجا سر آن‌نشانیده یافقط‌یك‌مهماندار مامور است ؟ این ماموریت از کجابا‌این‌دولت داد ەشده است ؟ وچه سیاست‌هائی‌اورا‌حمایت‌می‌ـ کنند ؟ حالاشما اگرجواب این سئوالهارا پیدا کنیدجواب‌سئوال خودرا گرفته‌اید .

فرهنگ‌فرهی : با توجه به صحبت های دکتر دامغانی ، این پرسش برای من مطرح میشود که از سالها قبل‌درباره محتوای انقلاب سپید سخنهای بسیار رفته است چرا قبلاشما باین نتایج نتوانستید برسید ؟

دکتردامغانی : سئوال شما بجاست ،وهمینطور که قبلا توضیح دادیم مادریك‌مدارفکری بسته گرفتار بودیم و درباره مسائل دیگر ،بویژه آنچه به عنوان آرمانهای ملی و انقلاب سپیدبود نمی‌اندیشیدیم ، علاوه براین ، در ابتدای هر انقلاب اجتماعی مشکلات‌عظیمی هستند که‌بزرك جلوه دادن آنها بر کسانیکه به سبب‌اعتقادات‌فکری خود میخواهند راه جدید راورد کنند اثر می گذارد و چون مابسرعت‌دست‌بکاراقدامات عملی شدیم ، فراهم آمدن موانعی که ایجاد شك‌وتردید کنداثرعمده‌ای داشت تابه برداشت های جدید برسیم ،اما اجازه دهید بحث را بصورت وسیعتری ادامه‌دهیم وبه مسائلی که گریبانگیرجامعه روشنفکر ماست وعدم توجه‌ما به محتوای انقلاب سپید هم تا حدی‌ازآن‌ناشی‌میشود،بپردازیم.

یك ضعف بزرك جامعه روشنفکری ما این بوده است که هرگزبعداز حوادث‌شهریور ۲۰ نتوانسته خود را از فرصت طلبی سیاسی برهاند ، چرا کەهروقت دراینمدت ماموا‌جه با جار و جنجال یکعده از اینگونه روشنفکران شدیم ، دیدیم که حتما پای بیگانه و مساله منافع خارجی مطرح‌بود، وآنها فقط‌موادخام برای‌تبلیغات اجنبی فراهم کردند .

درگروه روشنفکران

مهندس نوشیروان پور : این همان مساله سازندگی و دخالت در کار سازندگی‌جامعه است ، متاسفانه دو گروه از روشنفکران هستند که بااعمال خود ، جوانها را باید گفت فریب میدهند ، آنهائی که به دنبال وجیه‌الملە شدن هستند ، و خیلی هم پرطمطراق حرف می زنند ، و ماشااله خوب هم‌بلدند حرف بزنند ، و قلم ظاهرا مو شکافی هم دارند ، و از این که درباره رویداد های سیاسی قضاوت معین داشته باشندطفره میروند ، و بکلی گوئی و کلی بافی‌اکتفا می کنند گهگاه هم از اطاق کار بسیار راحت خود حرفی هم‌باب‌میل جوانهامی گویند ، و دیگر عده‌ای‌شاعر پیشه با استفاده از بنك وافیون، با تخیلات ایده‌الیستی ، و آرزو های سرخورده و حقیر فردی خود جوانها را از واقع‌بینی و درك درست مناسبات وامکانات اجتماعی (چون امکانات هم مساله خیلی مهمی است) بدور می کشانند و بعالم تخیل‌سوق میدهند و باعث میشوند که‌یك جوان‌باصطلاح همینطور که راه میرود در خیالش خون بریزد و با حرفهایش هم طاق را سوراخ کند ، اینها در ذهن خودانقلاب می کنند ، جامعه را دگرگون می سازند و در عمل یك ذره کار مثبت هم انجام نمی دهند، در واقع اینان را باید انقلابیون ذهنی نام گذاشت .

پمپ باد

مهندس طلوعی : ما در زندان برای اینها اصطلاحی داشتیم، و می گفتیم پمپ‌باد ، یعنی این ها کارشان اینست که جوانها را باد کنند بقسمی که با صحبت ها و یا نوشته های خود باعث میشوند جوانهای ساده و احساساتی بدون توجه‌بمناسبات وامکانات اجتماعی خود را کاسترو گوارا و دیگران‌بدانند و حتی گاهی هم مثل آنها لباس بپوشند و قیافه خود راهم بصورت آنها در آورند ، و دست باعمال بی عاقبت بزنند .

مهندس دامغانی شما چرا این را میگوئید ، در بسیاری از این‌گروه ها اینطور تبلیغ‌میشود و از جمله خود ما هم قبول داشتیم که فیزیولوژی انقلابی و فیزیولوژی آدمهای معمولی دوتاست . یعنی حتی به این اکتفا نمی کردیم که مثلابگوئیم روحیه انقلابی‌و روحیه محافظه کارانه دوتاست ، بلکه میگفتیم تمام احتیاجات جسمانی یکنفر انقلابی(البته‌بنابتعریف خودمان درآنزمان)باآدمهای عادی‌متفاوت است،وبااین‌ترتیب تمام‌احتیاجات طبیعی یك فرد و از جمله طبیعی ترین نیاز های‌او را نفی میکردیم ، و این نفی احتیاجات طبیعی البته درعمل بانواع انحرافات منجر می شود ، من حالا نمیتوانم تصور کنم ، آدمی که مسئولیت اداره یك خانواده یعنی کوچکترین واحد اجتماعی‌رانمیتواند بعهدەبگیرد، چگونه میتواند ادعا کند در اداره‌یك‌کشور میتواند مسئولیت داشته باشد ، یا آدمی که حتی یك‌نفررانمی تواند دوست‌داشته باشد چطور صحبت از دوست داشتن همەمردم‌میکند و چگونه میتواند بعواطف ، احساسات‌و نیاز های مردم که خوشبختانه اکثرا انسان‌های طبیعی هستند پی‌ببرد ؟

شایعات سیاسی

خبرنگار اطلاعات : مابه‌سبب حرفه روزنامه نگاریمان ، با شایعات خیلی سرو کار داریم من خواستم نظر شما را درباره شایعات سیاسی بدانم

مهندس طلوعی : نکته بسیار مهمی‌راکه‌مافراموش کردیم‌مطرح سازیم‌همین مسئله شایعه سازی برای‌بهره‌برداری سیاسی است، تاجائی که من تجربه دارم‌در گروه های افراطی مارکسیستی چون‌اصل‌براینست‌که‌برای‌رسیدن بهدف‌ازهروسیله‌ای‌بایداستفاده کرد اینست‌که هیچ اباثی‌نیست که بکمك شایعه یا گزافه گوئی درباره یك واقعیت ، یا بزرك کردن یك نارسائی بجلب نظر دیگران پرداخت ، همانطور که چندماەقبل ما هرروز خبر از خلع سلاح یك‌پاسگاه یاکلانتری و یا انفجار های متعدد ، و ترور شخصیت‌ها را می شنیدیم این شایعه سازان علاوه براین دروغهائی‌را که مطبوعات غربی مینویسند ، و یا رادیو هائی آنچنانی میگویند با آب وتاب ، و شاخ و برك زیادتر بخورد مردم‌میدهند ، درواقع‌اگر سابقا یك‌کلاغ‌را چهل کلاغ میکردند، امروزه از یك‌پشه صد ها کلاغ درست میکنند .

مهندس نوشیروانپور : اتفاقا در مورد این شایعه سازی و بهره برداری از آن من چند مورد بنظرم میرسد و قبل از اینکه بذکرنمونه بپردازم‌در تائید سخن مهندس طلوعی باید بگویم که در این گروه هاگفته میشود، برای رسیدن به هدف کوتاه‌ترین راه درست است نه شرافتمندانه ترین امامثال‌هائی کەمیخواهم بگویم .

رهبر یک گروه مارکسیستی که با گروهما تماس‌داشت زمانی که هنوز دستگیرنشدەبود میگفت کەاوحدود چهارصد دەدراختیار دارد که همگی مسلح باندیشه مارکسیستی بوده و آماده‌اند که هرآن آقا اشاره کردند دست به عمل بزنند ، معمولا در موقع گفتن این‌ادعاها کلمات‌و جملات را طوری انتخاب میکنند که شنونده احساس کند ، آنجائی که مبهم است بدلائل امنیتی گروه باید مبهم باشد ،باین‌ترتیب با تردستی از یک مطلب واهی یک چیزی میسازند که ذهن آماده آنرا کاملا حقیقی تصور میکند ، از این شایعات زیاد شنیدیم ، اماچیزی‌که در اینگونه مواردپیش‌می‌آید غلیان‌احساسات شنونده جوان نایخته است ، نتیجه کار این گزافه‌گوئی‌اینست که یکی از گردانندگان اصلی گروه باصطلاح‌سیاهکل باشندین این شایعات میگفت «اگر یک میلیون تومان داشتم‌کار راشروع میکرد . و اگر دو میلیون تومان پول داشت آنرا خاتمه میداد.»

فرهنگ‌فرهی : باتوجه به توضیحی که شما از نظام فکری ایرانی دادید ، نظر خودتان را راجع به‌دمکراسی مطلوب برای جامعه ما بگوئید .

دکتر دامغانی :

در نظام فکری ایرانی فقط چنان دمکراسی مطلوب است که بتواند در خدمت هدف‌های ملی که قبلا توضیح دادم قرار گیرد ، اگر کسانی که اینهمه از دمکراسی صحبت میکنند بخود زحمت دهند و از دهات ایران دیدن کنند، تغییر مهمی در روحیه روستائیان مشاهده خواهند کرد، روستائی کەسابق ازدیدن هر شهری (وبخصوص اگر ژاندارم بود) دچارترس و وحشت میشد بعد از زندگی باسپاهیان انقلاب‌چنان‌روحیه‌ای پیدا کرده است که دیگر به هیچوجه زیر بار زور نمیرود.

من تصوز میکنم دمکراسی و آزادی به درجه پیشرفت فرهنگی و اعتلای معنوی افراد یك جامعه بستگی دارد ،بنابر ـ این دمکراسی را بعنوان یك رابطه اجتماعی نه میتوان از خارج وارد کرد، و نه میتوان آنرا بمردم هدیه داد، برای ایجاد مناسبات دمکراتیك اجتماعی میتوان کوشید و مگر دمکراسی جز این است که مردم بر سرنوشت خود حاکم باشند ؟ و برای این کەمردم بر سرنوشت خود حاکم شوند لازمست سطح آگاهی آنان بالا رود.

عمل سپاهیان انقلاب بطور کلی کوششی است برای بالا بردن آگاهی اکثریت مردم، یعنی روستائیان ، و از طرف دیگر شرکت های تعاونی،خانه های انصاف ، انجمن های ده و در سطوح دیگر انجمن های شهرستان و استان وسایلی هستند برای حاکم شدن مردم بر سرنوشتشان و بهمین دلیل من کار سپاهیان انقلاب را کوششی برای بسط دمکراسی میدانم و در عین حال نمیتوانم بسط عدالت اجتماعی از طریق خانه های انصاف را هم نادیده بگیرم .

فرهنك فرهی : گفتگوی ما به درازا کشیدو مابعلت محدود بودن وقت مجبوریم بالاخره باین گفتگو پایان دهیم ، بهر حال خیلی متشکریم که تجارب خود رادر میان گذاشتید.

دکتر دامغانی : حضور ما بنظر من دراینجا بعلت احساس یك وظیفه و مسئولیت اجتماعی است، دست کم اینست که ما امیدواریاشیم کاتجربه و نظرات ما مبنای‌تفکر برای جوانان دیگر قرار گیرد.

مهندس نوشیروانپور : والبته وسیله‌ای شود تاهر کسی که برای روبرو شدن با واقعیات پذیرش اشتباه درخود شجاعت اخلاقی سراغ دارد ،به میدان آید.

مهندس طلوعی : بهرحال منهم به سهم خود متشکرم و امیدوارم همه جوان هائی که راه خطا در پیش گرفته‌اند باواقع بینی و در جستجوی واقعیت بودن بزندگی سالم ، سازنده و طبیعی باز ـ گردند.

عطرفی : من دراین دو جلسه آخر حرف زیادی برای گفتن‌نداشتم و امیدوارم آنچه در جلسه‌اول گفتم تجربه مفیدی بخصوص برای جوانانی باشد که از شهرستان به تهران می‌آیند.

فرهنك فرهی : ختم جلسه مصاحبه .

ایران ۲۱ هزار پزشک کم دارد

• باید دوره دانشکده پزشکی فشرده‌تر شود
• ۷ دانشکده پزشکی ایران سالانه ۷۰۰ پزشک فارغ التحصیل دارد

پیش‌بینی می شود که با این رشد، جمعیت ایران در کمتر از بیست وپنج‌سال به بیش از شصت میلیون نفر برسد.

از طرفی در زمان حال هفت دانشکده پزشکی در کشور پزشک تربیت می کنندو هر سال بطور متوسط در حدود ۷۰۰ نفر از این دانشکده ها فارغ‌التحصیل می شوند.

با درنظر گرفتن ازدیاد تصاعدی جمعیت، چنانچه بخواهیم همین نسبت فعلی یعنی یك پزشك برای ۳۳۰۰ نفر حفظ شود هر سال باید عده تازه‌ای پزشك تربیت‌شوند. مثلا برای آن که در سال ۱۳۵۱ تا ۱۳۵۳هم نسبت فوق حفظ شود به‌ترتیب: هرسال به ۲۹۰ـ۳۰۰ و ۳۱۰ نفرپزشك تازه در این سه‌سال نیازداریم. حال آنکه نیمی از فارغ‌التحصیلان ۷۰۰ نفر دانشگاه های کشور یا به خارج جذب می‌شوند، یا به تحصیل برای اخذ تخصص در داخل ادامه‌می دهند. که این نشان می دهد حفظ همین نسبت فعلی فارغ‌التحصیلان دانشکده های پزشکی با رشد جمعیت غیر ممکن است واگر در نظر بگیریم از کادر پزشکی موجود هم همه ساله عده‌ای بازنشسته میشوند ویا فوت می کنند درمی‌یابیم که مسئله کمبود پزشك درآینده رنج دهنده تر خواهد شد.

بررسی مسئله کمبود پزشك

بررسی های دقیق و کلی در تمام‌دنیانشان میدهدکه مسئله کمبود پزشك به رشد سریع جمعیت بستگی دارد و مبتلابه همه کشورهاست منتها برای بعضی کشورها کمتر و برای برخی دیگر مثل کشور ما بیشتر محسوس است. عوامل اصلی‌این کمبود در کشور ما به شرح‌زیراست:

۱ـ رشد سریع جمعیت و عدم تناسب بین رشد جمعیت ورشد تربیت‌پزشك.

۲ـ طولانی‌بودن دوره‌تحصیلات پزشکی.

۳ـ پیشرفت سریع علم طب و احتیاج به تحصیلات بعداز دانشگاهی برای بدست آوردن دیپلم تخصصی.

۴ـ عدم وجود رابطه سالم‌بین طبیب‌وبیمار.

۵ـ پر خرج بودن تحصیلات پزشکی وتربیت‌پزشك

۶ـ جذب‌اطباء بوسیله ممالك دیگر.

سیاست ممالك پیشرفته

چون تاسیس دانشکده های پزشکی به جهت لزوم وسائل علمی وآزمایشگاهی متعدد و گرانبهاء و طولانی بودن دوره دانشکده پزشکی رشته‌ای پر خرج‌است، ممالك پیشرفته‌خود دانشکده پزشکی باندازه کافی تاسیس نمی کنند، بلکه‌برای اطباءفارغ‌التحصیل یعنی‌محصول نهائی دانشکده های پزشکی ممالکی چون‌ایران شرایط کار بسیار آسان و حقوقهای گزاف بوجود می آورندو آنها را به طرف خود جلب می کنند، یعنی سرمایه‌گذاری را ما می کنیم و بهره برداری را آنها واین‌یکی از علل عمده کمبود پزشك در ایران‌است.

چه باید کرد

اگرطبق توصیه سازمان بهداشت جهانی بخواهیم ایده وجودیك پزشك برای هر هزار نفر جمعیت را تحقق‌بخشیم هم اکنون به سی هزار پزشك احتیاج‌داریم ـ حال چگونه‌می توان رقم نه هزار طبیب‌موجود را به سی هزار طبیب رساند، خدا میداند، و به نظر این کار امری‌است غیر ممکن و فقط معجزه می‌تواندچنین‌ایده‌ای راتحقق بخشد. اماآنچه می تواند فعلامشکل کمبود پزشك را کمتر محسوس کندبخش منطقی اطباء فعلی درنقاط‌مختلف کشور است، بطریقی که به نقاطی که احتیاج بیشتری‌دارند، عده بیشتری پزشك گسیل شود.

راه‌حل آنی دیگراین است که آنچه در ممالك خارج به اطباء ما میدهندخودمان برایشان فراهم کنیم ـ این حقیقتی‌است مسلم که ایرانی فقط درمملکت خود خوشبخت است و حاضر است‌باشرایط. کمتری‌درمملکت خود خدمت نماید ولی در صورتی که این‌اختلاف بسیار زیادنباشد. این ها راه حلهای آنی‌است، اما راه حل هایی که‌برای‌ریشه‌کن ساختن‌مشکل فعلی‌وجلوگیری ازبروزمشکلات بعدی باید اجرا شود از نقطه نظر زمانی بدو دسته تقسیم‌می گردد. راه حلهای کوتاه‌مدت راه حلهای دراز مدت. به‌شرح زیر:

۱ـ کم کردن سالهای تحصیلات پزشکی بدون کم کردن کیفیت تحصیلات‌پزشکی وتغییر برنامه های دانشکده پزشکی با در نظر گرفتن احتیاجات مملکتی.

۲ـ ازدیاد وسائل آموزشی دانشکده های پزشکی موجود ودرنتیجه فراهم آوردن امکانات برای‌پذیرش دانشجوی بیشتر.

۳ـ تغییر در نحوه انتخاب دانشجوی‌دانشکده های پزشکی و کمکهای موثر به دانشجویان پزشکی و به فارغ‌التحصیلان.

۴ـ بهره‌مند کردن اطباء از مزایای بهتروقابل قبول در بدو استخدام برای‌رفتن به شهر های کوچك‌وفراهم آوردن‌وسائل کار آنها.

ادغام: یك‌راه حل

برنامه های فعلی دانشکده های پزشکی به طریقی تدوین گردیده که یك دانشجوی‌رشته پزشکی در صورت موفقیت‌مداوم در تحصیل بعد از هفت‌سال‌از دانشکده فارغ‌التحصیل می‌شود. این برنامه شامل یك سال دوره پیش‌پزشکی ـ دوسال دوره علوم پایه‌پزشکی ـ سه سال دوره علوم بالینی و یك سال دوره انترنی است. حال آنکه می‌توان با فشرده‌کردن برنامه‌وادغام مثلادوره یکساله پیش پزشکی با دوره دوساله علوم پایه‌پزشکی، این مدت رابه‌شش سال تقلیل داد.

توسعه دانشکده‌ها: راه‌حل دوم

در زمان حال هفت دانشکده پزشکی در تهران «دودانشکده» تبریز ـ مشهد ـ اصفهان ـ شیراز واهواز هر سال ۷۰۰ دانشجو از طریق کنکور سراسری می‌پذیرند. میتوان با توسعه دانشکده های پزشکی موجود ـ توسعه‌و ازدیاد بیمارستان ها و تغییرات قانون استخدامی کادر آموزشی تمام وقت دانشگاه ها تعدادبیشتری دانشجو پذیرفت. البته این کار ها باید با برنامه خاصی عملی گردد و دراجرای آن تمام نکات در نظر گرفته شود.

از طرف دیگر میدانیم که دانشکده های پزشکی نه تنها رل آموزشی پزشکی را به‌عهده دارند، بلکه در امر درمان نیز سهم بسزائی دارند واین‌توسعه، خدمات درمانی تازه‌ای به مردم عرضه می کند. با در نظر گرفتن اینکه‌وزارت بهداری‌به وزارت بهداشت تغییر می‌یابد ـ وسازمان هائی نظیر سازمان بیمه های اجتماعی ـ جمعیت شیرو خورشید سرخ ـ سازمان شاهنشاهی‌و خدمات اجتماعی و غیره مصرف کنندگان محصولات نهائی دانشکده های پزشکی می باشند لازم‌است‌در بودجه‌جاری‌وعمرانی سهم‌بسزائی جهت توسعه دانشکده های پزشکی از هر جهت هر سال‌در نظرگرفته شود و حتی این سازمان هابرای توسعه‌دانشکده های پزشکی کشور از بودجه خودکمك کنند.

تحقیقی از دکتر پرویز معیلی

در اطاق عمل : لحظه تصمیم و سرعت عمل

ایران اکنون بجای سی هزار پزشك فقط نه هزار پزشك‌دارد از طرفی جمعیت ایران در کمتر از ۱۵سال به شصت میلیون‌نفر خواهدرسید در حالی که از هفت دانشکده پزشکی مملکت تنهاسالانه ۷۰۰ پزشك‌فارغ‌التحصیل میشوندواین تعداد پزشك تکافوی نیاز کشور رادرسال‌های آتی نمی کند.

طولانی بودن دوره تحصیل پزشکی، لزوم ادامه تحصیل پس از خاتمه دوره دانشکده برای‌بدست آوردن تخصص، پر خرج‌بودن تحصیلان پزشکی و جذب‌پزشکان فارغ‌التحصیل بوسیله کشور های دیگر علل اصلی کمبود پزشك در ایران‌است.

در مطلبی که ذیلا خواهید خواند، ماهیت مشکل کمبود پزشك آشکارا گفته خواهدشد، علل‌روشن میگردد ودرآخرراه حل رفع‌مشکل بیان می گردد.

آگهی استخدام

لشگرپیاده گارد شاهنشاهی بمنظور تکمیل کادر درجه‌داری یگانهای تابعه خود عده‌ای داوطلب با شرایط زیراستخدام مینماید.

۱ـ تابعیت دولت شاهنشاهی ایران

۲ـ متدین بیکی از ادیان رسمی کشور

۳ـ داشتن حداقل گواهینامه ششم ابتدائی، کسانیکه دارای معلومات بالاتر باشند حق‌تقدم خواهند داشت. دارندگان گواهینامه ششم ابتدائی بدرجه گروهبانسومی و دارندگان قبولی سوم متوسطه بدرجه گروهبان دومی مفتخر خواهند شد.

۴ـ داشتن تناسب اندام و سلامت کامل طبق گواهی بهداری ارتش شاهنشاهی

۵ـ حداقل قد برای داوطلبین ۱۶۶ سانتیمتر میباشد

۶ـ نداشتن عیال واولاد و کسان تحت تکفل

۷ـ نداشتن اعتیادات مضره و سوء پیشینه

۸ـ داشتن ضامن معتبر برابر گواهی شهربانی یا ژاندارمری محل اقامت یا ضمانت کتبی یکنفر افسر

۹ـ سن داوطلبان نبایستی از ۱۸ سال کمتر واز ۲۳سال بیشتر باشد.

۱۰ـ فرزندان افسران و درجه‌داران در صورت شرائط مساوی حق تقدم خواهند داشت

۱۱ـ استخدام برای مدت ۷ سال بوده و در پایان دوره در صورت ابراز شایستگی و نیازمندی‌گارد شاهنشاهی برای یک یادو دوره چهار ساله تجدید خدمت میشوند.

۱۲ـ دوره آموزشگاه بمدت یکسال و شبانه روزی بوده ودر این مدت‌علاوه‌بر هزینه پوشاک و خوراک و هزینه تحصیلی ماهیانه مبلغ ۱۲۵۰ ریال کمک‌هزینه دریافت و پس از نیل بدرجه گروهبانی از حقوق و مزایای مربوطه استفاده خواهند کرد

۱۳ـ جائزین شرایط میتوانند همه روزه از ساعت ۸ صبح‌روز ۲۵ر۲ر۵۱ بادردست داشتن عین شناسنامه عکس‌دار و مدرک تحصیلی و ۱۶ قطعه عکس ۴ × ۶ و ۶برگ رونوشت شناسنامه به‌آجودانی گ. لشگر پیاده گارد واقع درجاده قدیم‌شمیران خیابان قصر مراجعه نمایند. م‌الف ۱۵۹

۱ـ۲ آ ـ ۸۱۵۰ لشگر پیاده گارد)

کمك‌هزینه‌تحصیلی بدانش‌آموزان دوره‌دوم‌دبیرستانها

نیروی هوائی شاهنشاهی بدانش آموزان کلاسهای دوره دوم دبیرستانهای پسرانه که در رشته های طبیعی‌وریاضی به تحصیل‌اشتغال دارند و مایلند پس از اخذ دیپلم وارد دانشکده افسری (خلبانی) شوند چنانچه واجد شرایط مشروحه زیر باشند کمك هزینه تحصیلی به مبالغ مندرج درپائین میپردازند:

الف ـ شرایط دریافت کمك‌هزینه تحصیلی:

۱ـ تابعیت دولت شاهنشاهی ایران.

۲ـ تناسب اندام و صحت مزاج طبق گواهی بهداری نیروی هوائی.

۳ـ متدین بیکی از ادیان رسمی (اسلام ـ زرتشتی ـ مسیحی ـ کلیمی)

۴ـ متعهد شدن برای ورود به دانشکده خلبانی پس از اخذ دیپلم متوسطه.

۵ـ حداکثر و حداقل سن برای دانش آموزان سال چهارم ۱۶ تا ۲۰ سال و کلاس پنجم ۱۷تا ۲۱ سال و کلاس ششم ۱۸ تا ۲۲ سال تمام.

۶ـ ارائه گواهی حسن اخلاق از دبیرستان مربوطه.

۷ـ دارا بودن حداقل نمره ۱۵ از دروس ریاضی و فیزیك

ب ـ میزان کمك

بدانش آموزان سال چهارم ماهیانه ۱۵۰۰ ریال و سال پنجم ماهیانه ۲۰۰۰ ریال و سال ششم ۲۵۰۰ ریال به عنوان کمك هزینه‌تحصیلی پرداخت میشود.

پ ـ مزایا

۱ـ دانش آموزان در تعطیلات تابستانی با فنون خلبانی آشنا شده و از کلاسهای انگلیسی نیروی هوائی بطور رایگان استفاده خواهند نمود

۲ـ دانش آموزان طبق برنامه های تنظیمی از امکانات تفریحی واردوگاههای نیروی هوائی استفاده خواهند نمود.

داوطلبان میتوانند برای کسب اطلاعات بیشتر از تاریخ نشر آگهی همه روزه باستثنای روزهای تعطیل و پنجشنبه ها با در دست داشتن شناسنامه عکس دار و ۶ قطعه عکس ۳×۴ و گواهی‌اشتغال به تحصیل از دبیرستان مربوطه از ساعت ۰۷۰۰ الی ۱۴۳۰ به آموزشهای هوائی واقع‌درجاده‌تهران نو ایستگاه فرودگاه و در شهرستانهای خارج از مرکز از ساعت ۰۷۰۰ الی ۱۴۳۰ به یگانهای نیروی هوائی شاهنشاهی مراجعه نمایند. م‌الف۳۳۶

نیروی هوائی شاهنشاهی

آگهی احضار

بدینوسیله به غیرارتشی امین ابوبکرتبعه ترکیه(مشخصات بیشتری در پرونده موجود نیست) فعلا متواری ومجهول‌المکان است ابلاغ‌میگردد که باتهام فروش تریاك در شعبه۴ بازپرسی دادستانی ارتش واقع درجاده قدیم شمیران چهارراه قصر تحت پیگرد می‌باشد چنانچه درظرف مدت دوماه از تاریخ انتشاراین آگهی که سه‌نوبت متوالی در روزنامه رسمی کشور و یکی از جراید کثیرالانتشار مرکز درج خواهد شد خود را معرفی ننماید برابر ماده ۱۴۶ قانون دادرسی و کیفر ارتش غیابا به اتهام وی رسیدگی‌وتصمیم مقتضی اتخاذخواهد شد. م‌الف۱۷۲۸

بازپرس شعبه ۴ دادستانی ارتش

۱ـ۳ ۱ـ۸۳۳۲

ایرانین آکسپرس

برنامه‌تورهای تابستانی خودرا تقدیم‌مینماید

تور تابستان: ۳۰روزه

دیداراز: نیس ـ بارسلون ـ ژنو ـ پاریس ـ لندن ـ آمستردام ـ هامبورك ـ رم ـ بیروت

تورشمال: ۳۲روزه

دیدار از: وین ـ هامبورك ـ کپنهاك ـ استکهلم ـ اسلو ـ آمستردام ـ لندن ـ پاریس ـ رم

تورشمال‌وجنوب: ۴۴روزه

دیداراز: نیس ـ بارسلون ـ ژنو ـ پاریس ـ لندن ـ آمستردام ـ اسلو ـ استکهلم ـ کپنهاك ـ هامبورك ـ وین ـ رم ـ بیروت

۴هفته ۴شهر: ۳۰روزه

دیدار از: هامبورك ـ لندن ـ پاریس ـ رم

ایرانین آکسپرس

تهران: خیابان‌ویلا شماره ۶

تلفن‌ها: ۸۳۴۰۴۹ ـ ۸۳۴۰۴۸ ـ ۸۳۴۰۴۷ ـ ۸۳۴۰۴۶

قیمت تورها و مخارج گذرنامه باقساط دوساله دریافت می‌شود

زمین ساحلی در بهترین نقطه شمال

دارای آب و برق تقریبا چهل هزار متر مربع در حریم چابکسر از شمال متصل بدریا و جنوب بجاده اسفالت وقسمتی مفروش بدرخت های مرکبات اصیل بفروش میرسد طالبین برای کسب اطلاعات به تلفن ۲۷۸۳ لاهیجان مراجعه فرمایند.

قبوض مرحله‌سوم اصلاحات‌ارضی بیواسطه خریدار پاکپور تلفن های ۶۶۶۲۶۳ ، ۶۶۰۲۰۰ ، ۶۶۴۶۱۸

تریکات

دوست فرزانه جناب آقای احمد فصیحی

انتصاب شایسته شمارا به‌مقام‌معاونت اداری وزارت‌آموزش و پرورش تبریك میگویم. همدوره شما. منصور نصراله‌زاده

آ ـ ۳۱۵۷

جناب آقای دکتر مجیدی وزیر محترم کار و امور اجتماعی

انتصاب بجا و شایسته آقای مهدی منصوری غیاثی‌بریاست اداره کار شهرستان شاهی را به‌آنجناب تبریك عرض نموده پیروزی و موفقیت روزافزون این خدمتگزار مومن به انقلاب شاه و مردم را از درگاه خداوند آرزومندم.

شاهی ـ ناصر موقرنجات رئیس صنف فلزکاران ـ علی‌اصغر پرکار رئیس صنف آرایشگران ـ محمد نوروزی رئیس‌صنف مکانیك و باطری‌سازان ـ سیف‌اله سلیمی رئیس صنف لباسشوئی و خشکشوئی.

آ ـ ۷۹۶۰

جناب آقای دکترسام وزیر محترم کشور

انتصاب شایسته آقای محسن خاتم‌گویا را به سمت رئیس اداره حسابرسی ونظارت‌درشهرداریها بجنابعالی تبریك میگویم.

محمد مسعود اسماعیلی

۱ـ ۷۹۶۲

جناب آقای دکتر سام وزیر محترم کشور

انتصاب شایسته سرکار خانم‌شهلا آزادی را به ریاست اداره تمرکز وجوه‌وتوزیع درآمدبه‌آنجناب تبریك‌عرض‌میکنم.

محمد مسعود اسماعیلی

۱ـ ۷۹۶۴

جناب سرهنك عبداله خرسندی

ارتقاء بجاو شایسته را بشما تبریك میگویم. خداوند امثال شما افسران پاکدامن و شرافتمند را در راه خدمت به‌ایران عزیز نصرت دهد.

نوشهر ـ اللهقلی درویش

آ ـ ۳۱۶۳

از صبح دوشنبه ۱۸ اردیبهشت‌در شهر فرنگ

اولین سینمای ممتاز و ۴ ستاره ایران

★ ★ ★ ★

بعد از موفقیت درخشان‌فیلم «مردیکه از باران آمد» اینك یك اثر برجسته و سینمائی دیگر از «رونه‌کلمان»

فن‌داناوی
فرانک للانجلا
باربارا اپرکینز
و مورین رونه
در فیلم از رونه کلمان
خانه زیر درختان
رنگی ـ آدیتن‌کالر

گیشه شهر فرنگ همه روزه بلیط رزرو میکند.

برنامه‌آینده قویترین گروه سینمائی پایتخت

ناصر ملك‌مطیعی در فیلم

غلام‌ژاندارم

باشرکت: مرجان ـ و ... ایرج‌قادری

سرمقاله

تهران و مشکل مادر

در گزارش مذاکرات کمیسیون کشور مجلس شورای‌ملی بهنگام طرح لایحه اصلاحی قانون نوسازی و عمران شهری ، خواندید که شهردار تهران گفته است چهارمیلیون جمعیت برای تهران کافیست و باید کاری کرد که جمعیت پایتخت از چهارمیلیون تجاوز نکند والا کارها با مشکلات بسیار روبرو خواهد شد .

این اعتقاد درستی استکه مسائل شهرتهران با مسائل‌هیچکدام از شهرهای ایران مشابهتی ندارد و برای این مسائل استثنائی عنداللزوم باید راه حل‌های استثنایی درنظر گرفت . ما هم اگر در فرصت‌های مختلف مسائل مربوط به تهران را با اهمیت بیشتری‌تلقی میکنیم و موضوع بحث اساسی روزنامه قرار میدهیم نه بخاطر آنست که در تهران زندگی میکنیم و مستقیما با این مسائل روبرو هستیم . حقیقت اینست که مشکلات تهران عموما از جنبه محلی خارج‌شده و در شمار مسائل مملکتی قرار گرفته است .

در صدر همه این مسائل ، باید از قضیه جمعیت تهران نامبرد. موضوعی که هرچندیکبار به مناسبتی طرف توجه قرار میگیرد وخطر آن برهمگان روشن است اما کسی نمیداند برای مقابله با مشکل چه کرده‌ایم و چه باید کرد ؟

درباره مشکلات مختلف شهر تهران ـ صحیح یا غلط ـ اغلب اقداماتی بچشم میرسد . همین یکی دو روزه گفت‌وگو میشود که براساس مطالعات و پیشنهادهای کارشناسان فرانسوی یک رشته طرحهایی بمنظور حل مشکل «ترافیک و حمل و نقل» در تهران‌پیاده خواهد شد . درخصوص غلظت و آلودگی هوای تهران صحبت‌هایی بگوش میرسد ، از گوشه و کنار نسبت به آلودگی روزافزون هوای تهران انتقاد و اعلام خطر میشود و درمقابل مقامات مربوط جواب میدهند که چنین کرده‌ایم و چنان خواهیم کرد. درباره اتوبوسرانی، درباره تاکسیرانی ، درباره آسفالت ، درباره انواع مشکلات کوچک و بزرگ شهری بهرحال این گفت‌وگوها جریان دارد . چون اینقسم مشکلات محسوس و ملموس است و در زندگی روزمره جلوی چشم مردم‌و مبتلابه آنهاست . حال‌آنکه قضیه جمعیت را مردم لمس‌نمیکنند و در زندگی آنها اثر مستقیم و آنی ندارد تا سروصدایشان بلندشود. از همینرو در حالت تعلیق باقی میماند و کمتر کسی توجه میکند که تراکم غیرعادی و غیرمنطقی نفوس در تهران ، مادر همه این‌مشکلات و موجب و مسبب اغلب دشواریهایی است که درزندگی روزمرمساکنان تهران بچشم میرسد .

این یک اصل کلی است که توده مردم عموما به مسائل عمقی توجه ندارند و حتی اقدامات اساسی اگر جلوی چشمشان نباشد آنقدر توجهشان را جلب نمیکند که مسائل سطحی و جاری . مثلا اهل یک کوچه اگر مخیر باشند که در برنامه عمرانی مملکت بین آسفالت کوچه خودشان یا ایجاد یک شاهراه در گوشه‌یی از کشور یکی را اولویت بدهند قطعا انگشت روی آسفالت کوچه دهمتری خواهند گذاشت . یا اینکه دو روز اگر دولت آرد مرغوب در اختیار نانواها بگذارد و نان مطبوعتر بدست مردم برسد بیشتر به چشمشان می‌آید تا اینکه فی‌المثل دولت برنامه‌یی اساسی درباره اصلاح بذر و توسعه کشت گندم یا ایجاد سیلوهای بزرگ و غیره بموقع اجرا بگذارد .

پس ، در مسائلی که جنبه اساسی دارد نباید ضرورت وفوریت و اولویت امر را نادیده گرفت و احیانا فرصت‌ها و امکانات راموقوف به‌امور سطحی کرد که‌اگرچه جنبه نمایشی‌آنها بیشتراست ولی‌هرگز ارزش تدابیر عمقی و اصولی را ندارد .

چنانکه مکرر یادآور شده‌ایم تهران ، چه از لحاظ موقعیت طبیعی و چه از حیث شرایط و احوالات دیگر ظرفیت و استعداد آنرا ندارد که جمعیت بیشتری را جذب کند و حتی اگر امکانات‌و موجبات برای توسعه شهر تهران فراهم‌باشد بازمجوز افزایش‌جمعیت نمیشود . بلکه توسعه شهر تهران در آینده فقط رفاه بیشتری برای جمعیت کنونی به ارمغان خواهد آورد که فعلا با دشواریهای متعدد دست به گریبان است . بنابراین تلاشهایی که درجهت رفع مشکلات متفرق تهران صورت میگیرد مادام که با اقدام و تدبیر موثری در زمینه کنترل جمعیت همراه نباشد ثمربخش واقع نخواهد شد .

تفسیر سیاسی

سادات در راه پیروزی صبورانه

از : مطبوعات انگلستان

خاورمیانه

تحلیلی از نتایج سفر انورسادات به مسکو

چراغ سبز مسکو به‌قاهره

درآن اطاقهای دربسته که درباره سیاستمداران برجسته جهان بحث و قضاوت‌میشود مسلما رئیس‌انورالسادات یکی از چهره های جالب سیاسی چند سال اخیر است که در باره‌اش بعنوان یک سیاستمدار خردمند و یک سرباز صبور گفتگو شده و میشود.

انورالسادات مانند هر نظامی جسور و بی‌باک زود تصمیم میگیرد وبا حدت وشدت برای عملی شدن هدفهایش پافشاری میکند ولی در عین حال همچون یک سیاستمدار پخته و خونسرد هرگاه متوجه شود اجراء تصمیمات نظامی او بنفع مردم و کشورش نیست بدون‌نگرانی از انتقادات دشمنان یا نیشخند مخالفان باشجاعت از آن عدول میکند.

درحالیکه جوانان شتابزده و ناراحت مصری از این صبر و حوصله رئیس خود بجان آمده و مخالفان او را رهبری مردد و دشمنان اورا ترسو تصور می‌کنند ، سادات همچنان بمشورت های خود باتمام عوامل موثر داخلی‌وخارجی ادامه میدهد ..

او هدفش نجات مصر و مردم آن از یک بن‌بست تاریخی‌است که‌براثر عدم مطالعه و شتابزدگی در دام دشمنان افتاده و بخوبی میداند که رهاننده را چاره باید نه‌زور !

بااینکه در چند مقاله گذشته اعتقاد نویسنده این‌بود که باوجود اختلافات عمیق بین سران کشور های عرب معلوم نیست انورالسادات چه جوابی به‌پرسشهای کوتاه ولی پرمعنای سران‌کرملین خواهد داد، ازفعالیت های زیر پرده و مسافرت هاو مذاکرات حضری وخصوصی رئیس جمهور مصر باسران کشور های محافظه‌کار وانقلابی ومیانه روی عرب چنین برمی‌آید که زیاد هم دست‌خالی به مسکو نرفته‌است.

لحن اعلامیه پایان مذاکرات سران شوروی و مصر نشان‌دهنده یک حقیقت است‌که این بار کرملین با اطلاعات وسیعتر واعتماد‌بیشتر در آستانه مسافرت نیکسون به مسکو پشتیبانی جدی خود را ازمصرو اعراب اعلام داشته و هرگاه چنین اطمینانی از تصمیمات محرمانه سران عرب بدست نمی‌آورد مسلما بدین صراحت و روشنی از حقوق اعراب واقدامات آینده آنها حمایت نمی‌کرد

البته در چند هفته اخیر درمحافل سیاسی جهان گفتگوی‌انعقاد قرارداد شوروی با عراق شک و تردید تازه‌ای درباره حمایت جدی روسیه شوروی از مصر و یارانش بوجود آمده بود ، زیرا بسیاری از مفسران را عقیده برآن بود که وقتی مسکو توانسته است برنقطه موثر تری از منطقه خاورمیانه دست یابد و سنگر جدید بعلت ضعف روحی وملی مسئولانش تقریبا بطور یکپارچه‌در اختیار سنگربانان‌مسکو قرار گرفته دیگر سنگر مصر و کانال سوئز از نظر اقتصادی برای کرملین بدرجه قبل از پیمان با عراق حساس بنظر نمیرسد .

ولی روش اخیر ، در مذاکرات سادات و سران شوروی‌نشان داد که رئیس جمهور مصر توانسته است اتحاد باطنی وعملی کشور های عربی رابرخ کرملین بکشد وبطور قطع کرملین اکنون مجهزتر و مطمئن‌تر ازگذشته میتواند درسر میز مذاکرات سران امریکا وشوروی ازحقوق اعراب دفاع نماید .

بااینحال‌هنوز نباید حمایت کاغذی شوروی را دلیل بر حمایت عملی آینده دانست و اقامت بیشتر فرمانده نیروی‌هوائی مصر در مسکو علیرغم نظر خوشبینان میتواند بدین معنی تعبیر شود که قاهره هنوز نگران قدرت هوائی خود میباشد .

آنچه مسلم است ، تاپایان غائله ویتنام جنگ جدیدی درخاور میانه یا نقطه دیگر از جهان آغاز نمی‌شود و مسکو نیز قبل‌ازمذاکره بارئیس جمهور آمریکا درباره تمام مسائل مهم جهانی که برنامه آن توسط هنری‌کسینجر و مشاوران کرملین تنظیم گردیده، هیچگونه‌تصمیم قطعی نخواهد گرفت .

اساسا در این مسئله بحث است که مسکو تمایل به‌درگیری جدیدی در خاورمیانه داشته باشد زیرا وقتی بدون جنگ و دادن تلفات مالی و جانی میتوان بهدف های بزرگ اقتصادی و سیاسی رسید عاقلانه بنظر نمی‌رسد باروشن کردن آتش که بناچار دست آتش افروز هم درآن خواهد سوخت ، خود راگرفتار نماید .

حسین رامتین

از : هفته نامه اکسپرس

ترجمه : علی بهارلو

ژنرال سالان: اشتباه تاکتیکی ژنرال جیاپ

ویتنام‌شمالی بهترین‌پیاده‌نظام جهان را دارد

ژنرال فرانسوی رائول سالان که در جنگ هندوچین فرماندهی نیرو های فرانسوی را بعهده داشت شاید بهتر از همه ژنرالهای معاصر خود باوضاع این منطقه آشنائی داشته باشد . او با «هوشی‌مین» رئیس جمهوری سابق ویتنام شمالی ملاقات و مدتی با ژنرال جیاپ دست وپنجه نرم کرده است سالان در یك مصاحبه اختصاصی با خبرنگار مجله اکسپرس نظر خود را در باره جنگهای اخیر ویت‌نام جنوبی ابراز داشته است که خلاصه آن‌در زیر نقل میشود .

ـ جیاپ در این حمله خیلی دیر جنبید و بسرعت دست به کار نشد زیرا از روز ۱۵ مه فصل باران های موسمی در ویت‌نام آغاز میشود و اگر تا آن موقع پیروزی قطعی بدست نیاورد باید عملیات خود را به بعد موکول کند .

اگر جیاپ در اول ماه‌فوریه فرمان حمله صادر میکرد می‌توانست «هوئه» شهر امپراتور ها را اشغال کرده و پایتخت دولت موقت انقلابی را درآنجا مستقر سازد و این مسئله‌برای ویت‌نام شمالی اهمیت زیادی داشت ولی تا کنون نیرو های ویت‌نام شمالی نتوانسته‌اندشهر «هوئه» را اشغال کنند .

باین ترتیب جیاپ اکنون همان کاری را میکند که‌هیتلر در استالین گراد کرد . باین معنی که در همه جبهه ها به حملات پراکنده دست میزندو از این رو بتدریج سربازان‌وی از نفس میافتند . نیرو های جیاپ اکنون از پایگاههای اصلی خود یکصد کیلو متر فاصله گرفته‌اند . بدیهی است که تانك‌ها و کامیون‌هااحتیاج به بنزین دارند ،اما آمریکائی ها پل ها وراههای ارتباطی‌را منهدم میکنند ...

بعقیده من جیاپ امیدوار بود که خیلی زود به هدفهای خود دسترسی پیدا کندوانتظار چنین مقاومتی را از طرف‌نیرو های‌ویت‌نام جنوبی نداشت .

اکسپرس ـ با اینحال جیاپ در فلاتهای مرتفع «آنام»پیروز میشود .

ـ سالان : بله ، نبرد آینده پیکار برای «کنتوم» است .من براههای این‌منطقه‌بخوبی آشنا هستم . ممکن است نیرو های جیاپ «کنتوم» را اشغال کرده وبه‌پیشروی خودبسوی «پلی‌کو» و «آن‌خه» بسوی جنوب ادامه دهند و هندوچین را بدو نیم کنند ولی تصور نمی کنم که بود که خیلی زود به هدفهای خود دسترسی پیدا کندوانتظار چنین مقاومتی را از طرف‌نیرو های‌ویت‌نام جنوبی نداشت .

اکسپرس ـ با اینحال جیاپ در فلاتهای مرتفع «آنام»پیروز میشود .

ـ سالان : بله ، نبرد آینده پیکار برای «کنتوم» است .من براههای این‌منطقه‌بخوبی آشنا هستم . ممکن است نیرو های جیاپ «کنتوم» را اشغال کرده وبه‌پیشروی خودبسوی «پلی‌کو» و «آن‌خه» بسوی جنوب ادامه دهند و هندوچین را بدو نیم کنند ولی تصور نمی کنم که آمریکائیها متوجه این مسئله نشوند و باحتمال زیاد نیروهای ویت‌نام جنوبی برای دفاع از «کنتوم» فعالیت بیشتری نشان خواهند داد تا دفاع از شهر «آن‌لوك» و اگر هم سربازان جیاپ این شهر را اشغال‌کنند بزحمت میتوانند مدت زیادی‌در آنجا دوام بیاورند زیرا قبل‌از آغاز فصل باران هواپیما های آمریکائی آن را در هم‌خواهند کوبید . هوای این منطقه‌اغلب برای بمبارانهای هوائی مساعد است و بعلاوه آمریکائیها می توانند برای پیدا کردن هدف های خود از رادار استفاده کنند .

بمب های یك تنی حفره‌های بزرگی ایجاد می کند و به محض‌آنکه‌باران شروع‌بریزش کرد راه بند میشود و تانکهاو کامیون ها از حرکت باز می‌مانند . اگر هم جیاپ ویت‌نام جنوبی را بدو نیم کندمهمات و سایر نیازمندیهای شهر هوئه را میتوان از راه‌هواتامین کرد و ما خود این کار را می کردیم .

در «کنتوم» و «آن‌خه»شاید جیاپ‌از کمك‌مردم‌محل‌برخوردار شود ولی نیروهای ویت‌نام ـ شمالی نمی توانند روی کمك قبائل «موئی» که در فلاتهای مرتفع زندگی می کنند حساب کنند . تصور نمی کنم جیاپ بتواند طی هفته های آینده و قبل از شروع فصل بارانِ این مشکلات را حل کند . البته او در میان دشمن اختلال وبی نظمی شدیدی بوجود می ـ آورد اما خیال نمی کنم به پیروزی بزرگی دست یابد .

اکسپرس : ـ جیاپ چه می خواهد ؟

ـ سالان:او میخواهدمواضع نظامی ویت‌نام جنوبی را درهم شکسته و ثابت کند که برنامه ویت‌نامی محکوم به شکست است و در ویت‌نام تنها یك ارتش وجود دارد وآن ارتش ویت‌نام شمالی است .

من این ارتش را بخوبی می شناسم . ویت‌نام بهترین پیاده نظام جهان را در اختیار دارد بهتر از پیاده نظامی که آلمان ها در جنك «وردن» واردمیدان نبرد کردند . با اینحال جیاپ نتوانسته است تا کنون‌شکست برنامه «ویت‌نامی کردن » را ثابت کند و بنظر من‌این برنامه تاحدی موفقیت آمیز بوده است .

در آغاز حملات عمومی‌ویت‌نام شمالی گفته میشد که همه‌چیز در ویت‌نام جنوبی در هم‌خواهد ریخت ولی یك ماه‌پس‌ازیورش همگانی کمونیستها سربازان ویت‌نام جنوبی هنوز هم‌دربرابر شمالی ها مقاومت می کنند .

آنهادر برابرطوفان‌سهمگین حمله کمونیستهااز خطوط‌مقدم جبهه عقب نشینی کرده‌اندولی تسلیم نیرو های «دشمن» نشده‌اند . جیاپ همچنین‌تصور می کرد که مردم غیر نظامی به نفع او قیام خواهند کردولی بطوریکه می بینیم مردم غیر نظامی شهر های بزرك بجای آنکه بطرفداری از نیرو های ویت‌نام شمالی بپا خیزند به مناطقی که در خارج از میدان نبرد قرار دارند هجوم می برند تا کنون دویست هزار نفر از مردم ویت‌نام جنوبی از برابر نیروهای جیاپ گریخته‌اند و بی گمان اگر آنها با فریاد ـ های «زنده بادجیاپ» «زنده‌باد هوشی مین ! »از نیرو های ویت‌نام شمالی استقبال می ـ کردند وضع عوض میشد .

مبارزه انتخاباتی درآمریکا

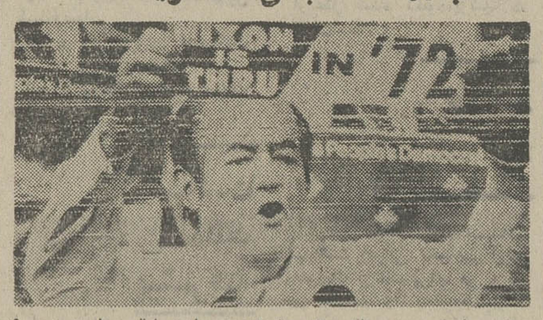

ایندیناپولیس : سناتور هوبرت همفری‌معاون‌سابق ریاست‌جمهوری آمریکا از جمله کسانی است که‌برای نامزدی حزب دمکرات در انتخابات ریاست جمهوری آینده آمریکا مبارزه سیاسی و تبلیغاتی شدیدی را آغاز کرده است .او در آستانه انتخابات مقدماتی ایندیناپولیس از سیاست نیکسون‌در ویتنام و تجدید بمباران شهر های ویتنام شمالی توسط هواپیماهای ب ـ ۵۲ آمریکا جانبداری کرد . همفری در حالیکه شعاری‌را که بروی آن نوشته است حق بانیکسون است در بالای سرگرفته است در یکی از سخنرانی های خود دیده میشود .

عکس رادیوئی اطلاعات

ع . مسعودی

دیداری از رومانی -۳-

تمدنی مخلوط از شرق و غرب

منظره‌ای از رقص محلی جوانان در لباس های زیبای ملی رومانی

تعداد تلویزیون در رومانی از دو میلیون و نیم تجاوز میکند و بیش از هشت میلیون رادیو مورد استفاده مردم است ، این دووسیله سرگرمی و تبلیغاتی نیز مثل کتاب ومطبوعات به قیمت های ارزان در دسترس مردم قرارمی گیرد . در ملاقاتی‌که با آقای «مارجی‌نانو» مدیر کل آجورپرس و مدیر کل مطبوعات و رادیو و تلویزیون که در واقع قائم‌مقام وزیر اطلاعات میباشد داشتم ، او مرا در جریان کلیه امور مطبوعاتی و انتشاراتی گذارد که به آسانی از برنامه های تبلیغاتی این کشور آگاهی یافتم و به پیشرفت این رشته‌اموروقوف پیدا کردم.

شبکه تلویزیون مرکزی بوخارست‌درتمام کشور گسترش یافته و در شبانه روز بیش از ده ساعت برنامه تلویزیونی در دو کانال پخش میشود و از هر دستگاه تلویزیون ماهی به‌پول ما شش تومان و از رادیو ماهی چهار تومان عوارض می گیرند .

مشکل اخذ عوارض مزبور را آقای‌مارجی‌نانو اینطور حل کرد که رادیو و تلویزیون وقتی از کارخانه خارج میشود و فروش میرود نام خریدار در دفتر مخصوص مالیاتی ثبت میشود و خریدار موظف است عوارض خود را راس موعد باداره مربوط پرداخت کند و این امر بدون هیچ اشکالی صورت می گیرد و مردم عوارض خود را راس موعد می‌پردازند .

قسمت مهم برنامه های تلویزیون رومانی را که هنوز رنگی نشده و گویا در دو سال آینده کانال رنگی خواهند داشت ، هنرمندان رومانی در رشته موسیقی و رقص پر میکنند، مردم رومانی در هنر موسیقی‌ورقص های محلی ذوق و استعداد شایانی دارند لکن در تمام‌آثار هنری آنها ، جلافت و سبکی که در بعضی کشورهای غربی رسوخ و نفوذ یافته دیده نمی شود . بدن های عریان و یا حرکات جلف در نمایشات آنها چه در تلویزیون و چه در کاباره ها و سینماها دیده نمیشود .

★★★

برای جلب توریست فعالیت های زیادی صورت می گیرد ، تاسیس مهمانخانه ها و رستوران‌ها و حفاظت آثار تاریخی و ایجاد وسایل استراحت و تفریح از اهم کار های آنها است ، تا جائی که اکنون سالی نزدیك به سه میلیون نفر جهانگرد از کشور های همسایه و اروپای مرکزی و شمالی به رومانی سرازیر میشوند ، خاصه در فصل تابستان سواحل دریای سیاه مملو از مسافرینی‌میشود که برای استفاده از دریا و استراحت در هتل هاومسافرخانه ها جا می گیرند .

نزدیك به چهل‌و پنج کیلو متر طول ساحل دریای سیاه پوشیده از مهمانخانه های بزرك و کوچك و رستوران ها و خانه ها و عماراتی است مخصوص جهانگرد که ایام تابستان این ناحیه از رومانی را پر می کنند .

گردش های زمستانی رومانی را ایستگاه های کوهستانی و پیست های معروف اسکی تشکیل میدهد که در این مناطق نیز مهمانخانه ها و وسایل استراحت برای علاقمندان ورزش های زمستانی آماده شده و همه ساله گروه کثیری ورزشکار و علاقمند کوهنوردی واقامت در مناطق کوهستانی باین نقاط سفر میکنندو دولت باجدیت بسیار در مقام توسعه صنعت توریست با ایجاد وسایل استراحت و رفاه‌آنها میباشد تا در آمد کشور را از این راه پرسود و نامرئی هر چه بیشتر افزایش دهند و به‌پایه یوگسلاوی که سالی بیش از هشت میلیون جهانگرد را در خود جلب میکند برسانند .

در گردش کوهستانی در منطقه (سایانا)، هنگامی که عازم براشوف شهر زیبای صنعتی رومانی بودیم به یکدسته اسکی‌بازدرمهمانخانه کوهستانی (سایانا) در دو هزار متر ارتفاعی برخورد کردیم ، از چند کشور خارجی ازجمله فرانسه و آلمان و کشور های شمالی اروپا قهرمانان اسکی باز برای مسابقه‌ای که آن‌روز ها در این ایستگاه کوهستانی انجام میشدگرد آمده بودند ، اطاقك قرمز رنگی که دسته‌های اسکی باز را در خود جای داده بود روی سیم نقاله از قعر دره به آخرین قله بلند کوه پر برف نقل و انتقال میداد ، جمعیت‌زیادی که معلوم بود از کشور های خارج آمده و جنبه توریست دارند ، درین نواحی همه جا بچشم‌می خورد .

★★★

مهمانخانه مدرن این ایستگاه کوهستانی در میان ابر پنهان شده بود ، ساعتی بعد که ابر ها کنار رفت و خورشید روشنائی خود را بر سطح جنگل و دره ها و جلگه های سر سبز و خرم این منطقه بخش کرد ، اتوبوس های متعددی که پشت سر هم در پیچ و خم کوهها حرکت میکردند و مسافرین خود را بالا و پائین می بردند دیده میشد ، در قعر دره در میان انبوه درختان‌قصر زمستانی‌سلطنتی رومانی ظاهر گردید .

وقتی به تماشای این قصر که یکصدسال پیش ساخته شده و آخرین پادشاهان رومانی را تا بعد از جنك بین‌الملل‌دوم در برداشت رفتیم ، انبوه زیادی از جهانگردان را درخیابان و پشت در قصر دیدیم که به دسته های پنجاه نفری تقسیم شده بودند و به تدریج تالارها و اطاق های قصر را که با بهترین مبل و اثاثیه تزئین شده و با نظافت و دقت‌نگهداری و حراست میشود ، تماشا میکردند. راهنمایانی گماشته شده بود که هر دسته را راهنمائی میکردند و توضیح میدادند .

از این قبیل آثار تاریخی و قصر های قدیمی در گوشه و کنار رومانی زیاد دیده‌می شود که هر یك تاریخ و سر گذشت جالبی دارد و مورد بازدید مردم بخصوص جهانگردان قرار می گیرد . این نکته را نیز یاد آوری می کنم که گردش های علمی و تاریخی برای محصلین زیاد ترتیب داده میشود ، آثارتاریخی و موزه ها و آنچه جنبه آموزش دارد در اختیار کودکان و شاگردان مدارس قرار می‌گیرد تا سطح معلومات و اطلاعات آنها در هر قسمت زیاد شود .

در شهر بوخارست قصور فراوان در شهر و میان باغات وسیع بیرون شهر مربوط‌به شاهزادگان و اشراف وجود دارد که همچنان حفظ شده ولی تمام این قصور و عمارات چه در داخل شهر و چه در خارج ، برای سازمان‌های فرهنگی و هنری و تشکیلات مملکتی اختصاص یافته و چه بسیار از آنها در اختیار سازمان‌های توریستی قرار داده شده است .

یکی از بنا های تاریخی و مهم بوخارست عمارت اپرای این شهر است که در منتهای زیبائی و جلال بر جای مانده ، این عمارت‌در جنك بین‌الملل دوم اسیب دید ، همانطور که بسیاری از ساختمانها بمباران شد . پس از جنك دولت مصمم به ترمیم این بنای عظیم که آسیب فراوان یافته بود گردید ، نکته جالب این است که تعداد قابل توجهی جوانان رومانی داوطلب شدند در تجدید بنای اپرا شرکت کنند ، این داوطلبان به دسته های مختلف تقسیم شدند و شبانه روز بطورافتخاری کار کردند و در ظرف شش ماه عمارت اپرا را آماده افتتاح و بهره برداری ساختند که این سرعت عمل و اهتمام جوانان هنر دوست که میخواستند اپرای شهرشان را آماده هنر نمائی دوستداران و علاقمندان موسیقی و هنر سازند ، در رومانی ضرب‌المثل است .

★★★

مردم رومانی دارای اخلاق‌و روحیه‌ای‌مخلوط از شرق و عرب هستند ، تمدن عرب‌بخصوص فرانسه را با ادب‌ورسوم شرقی خود درامیخته، تمدن خاصی بوجود اورده‌اند که میتوان انرا واجد مزایا و صفات شرق و غرب دانست ، در مهمان نوازی و عواطف و محبت انسانی از شرق بهره و نصیب گرفته‌اند ، همانطور که فرهنك و ادب و هنر شرق در میان این ملت گسترده شده و از مغرب‌زمین خصوصیاتی از تمدن و صنعت گرفته‌اند که در مجموع ملتی خوش قریحه ، مهربان ، خونگرم ، قانع و فعال هستند .

این ملت بدون توجه به آنچه دیگران دارند و انها هنوز بدان دست نیافته‌اند ،تلاش دارند خود را باوج ترقی برسانند ، میدانند که در بسیاری از مسائل زندگی خلاء دارند، بدین جهت محدودیت هائی را تحمل میکنند، زندگی را در کمال صرفه و قناعت پیش‌می ـ گیرند ، از مسافرت های گردشی و تفریحی بخارج کشور چشم می پوشند تا ارز مملکت برای کار های مهمتر مصرف شود و موجبات پیشرفت مملکت بیشتر فراهم گردد .

★★★

رومانی ها نسبت به ایران عواطف و احساسات گرم و محبت آمیزی دارند ، این احساسات که ریشه های عمیق تاریخی میان‌دو ملت دارد از وقتی که روابطدوکشور بامسافرت شاهنشاه‌وشهبانو و متقابلا مسافرت چائوشسکو رئیس جمهوری تقویت و تحکیم یافت ،بیشتر تجلی میکند .

در برخوردهائی که با رجال و شخصیت های رومانی چه در بوخارست و چه در نقاط دیگر داشتم و حتی با مردم عادی که به‌صحبت می پرداختم در خود احساس غرور میکردم ، چه ، متوجه میشدیم که با احترام و تجلیلی فراوان از ایران و ایرانی و شاهنشاه ایران‌نام می برند ، از اینکه باب آمد و رفت میان دو کشور گشوده شده و روابط اقتصادی و صنعتی ایران‌و رومانی گسترش‌می‌یابد همگی‌خوشوقت بودند ، هر یك از رجالی که بایران آمده و پیشرفت های کشور ما را از نزدیك‌دیده‌اند، زبان به ستایش و تمجید می گشودند و آرزو میکردند بار دیگر به مملکت ما سفر کنند .

دنباله دارد

بعنوان مبارزه با آلودگی هوا و مشکل ترافیک:

هنرپیشگان تلویزیون هم سوار دوچرخه شدند

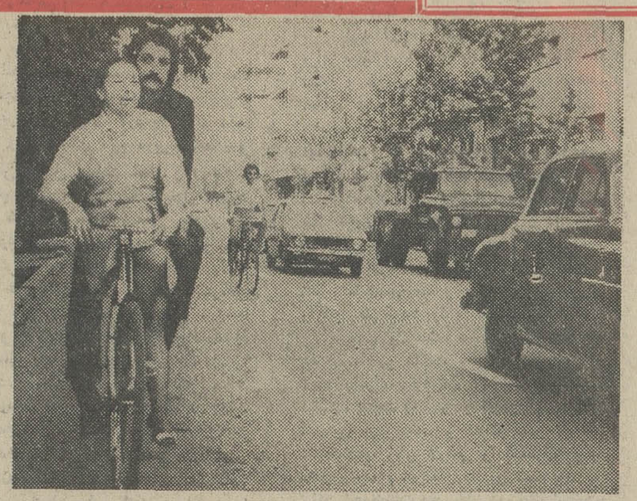

نه تنها «آدم» از دست ترافیک ناراحت است بلکه مادر «آدم» هم دل خوشی از دود و ماشین ندارد. اینجا هردو را می‌بینید که دوتر که از خیابان عبور می کنند نظرتان را به آدم ناشناس پشت‌سر آنها هم‌جلب می‌کنیم.

به قمرخانم (پروین ملکوتی) و دخترش (زری ـ پورزند) توصیه شده بود که در خیابان‌های تهران دوتر که سوار نشوند گوش نکردند حالا از دوچرخه زمین خورده‌اند. حتی دوچرخه‌سواری هم قاعده‌ای دارد.

مسعود اسدالهی (آدم) ، پروین ملکوتی (قمر خانم) «می‌می» مادر (آدم) و زری پورزند (اکرم) به نهضت مبارزه با آلودگی هوا ملحق شدند

بدنبال خبرجالب هنرپیشگان کما دوچرخه به جنگ آلودگی هوا و ترافیک رفته بودند ما این مسئله را دنبال کردیم. علت ها را جویا شدیم و نتیجه‌حرف ها همان آلودگی هوا و وضع وحشتناک ترافیک بود. مسئله ازنظر خوانندگان جالب بود و دلیل این قضیه هم تلفن های پی درپی بود که به روزنامه و میشدوکارهنرپیشگان رامیستودند به سراغ هنرپیشگان دیگررفتیم. برخوردیم به قمر خانم‌تلویزیون و دخترش اکرم.

قمرخانم (پروین ملکوتی) و دخترش (زری پورزند)برخلاف آنچه که در تلویزیون دیده‌بودیم شاد و خندان ما را پذیراشدند و آماده که از آنها پرسشهائی بکنیم قمرخانم یا به عبارت‌بهتر پروین ملکوتی می گفت : ازدود ماشین درست مثل ماهی دودی شدم ، سیاه سیاه دیگراحتیاجی به دریا رفتن ندارم این‌تکلیف پوست من ولی تکلیف ریه های من چه میشود برای من‌دوچرخه گاری . درشکه هرچی باشدمهم نیست بشرطی که دود نکند .

گفتم مثل اینکه اکرم خانم دخترتان دوچرخه سواری بلد نیست و شما دارید نقش یک مربی را برای او بازی می‌کنید روی چه علاقه‌ای می خواهید دوچرخه سواری یاد بگیرد : خیلی زحمت کشیدم تا یادش دادم ، ولی اگر یک وقت خدای نکرده زیر ماشین رفت چکار کنم از دخترش یا خانم زری پورزند پرسیدم‌چه انگیزه‌ای‌باعث شد که مادر به‌این سنگین‌وزنی را به زحمت میندازی که بتو دوچرخه سواری یاد بدهدگفت بسکه معطل تاکسی و تاکسی بار و موتور سه‌چرخه واینها شدم خسته شدم .

شما که «آدم» هستید چرا ؟

مسعود اسدالهی می گفت: مساله پارکینگ واقعاوحشتناک است من یکی از آن آدمهائی هستم که بی‌دربی جریمه‌میشوم وخیلی راحت جریمه را هم می‌پردازم هیچ چاره‌ای هم ندارم .اغلب جاهائی که می خواهم دنبال کارهیم بروم ، جابرای پارک نیست ، یا مثلا تابلوی « ایستادن‌ممنوع» زده‌اند منهم مجبورم که بایستم وکارم را بانجام برسانم خلاف میکنم و جریمه‌اش را هم می‌پردازم . جریان‌دزدی‌ماشین که مساله دیگریست . دریکماه گذشته سه بار ماشین مرا زده‌اند ، یکبار رادیوی مرا دزدیدند ، یکبار کتم را ویکبار کیفم را .منهم دیگرنوی‌ماشین رادیو نمی‌گذارم .

کاش این بی انصافها نوشته های مراندزدند ، چون نوشتن یک داستان‌هفتگی برای تلویزیون خیلی مشکل است ، در یکی از این دستبردها دونوشته مرا که در کیفم بود دزدیده بودند و من‌بیچارمشدم تا توانستم دوباره آنها را بنویسم .

اسداللهی می گفت : پشت چراغ قرمزها هم که می‌رسم همیشه مجبورم لبخند روی لبهایم داشته باشم و بعضی وقتها که توی فکر خودم‌هستم واز ماشین دیگربچه‌ای داد میزند مامان « آدم » ! من یادم رفته است که لبخندرا روی لبانم داشته باشم ، بعد داد میزند عجب آدم خودخواهی! امید وارم روزی برسد که اصلا چراغ قرمزی وجود نداشته باشد .

یک روز میخواستم‌تلویزیون بروم پشت چراغ قرمزچهارراه کریمخان‌زند حدود یکساعت ماندم . برای مونتاژ می رفتم خیلی دیر شده بود دستم را گذاشتم روی بوق و تا توانستم بوق زدم . پاسبان آمد و گفت آقا چرا بوق میزنید . گفتم حرف که نمیتوانم بزنم ، بوق هم‌نزنم ؟ که افسری آمد ومارا بخاطر بوق جریمه کرد و با پوزخندی گفت ، آقاشما که «آدم» هستید چرا!

برنامه شبکه تلویزیون ملی ایران

در باره کنکور

ساعت ۱۸ر۳۰ برنامه شبکه (سه شنبه)
از امروز تلویزیون ملی ایران‌برنامه جدیدی تحت‌عنوان «درباره کنکور» برای جوانان و افرادیکه خودرابرای شرکت در کنکور سراسری دانشگاه آماده میکنند پخش خواهدکرد این برنامه تا اختتام کنکور دانشگاهها همه هفته اجرا خواهد شد و ضمن گفتگو با استادان دانشگاه جوانان در جریان‌کنکور سراسری‌وچگونگی برگزاری و شرکت در آن قرار میگیرند ضمنا به سئوالات علاقمندان در این برنامه‌وسیله اساتید دانشگاه جواب داده خواهد شد .

در مسابقه تلاش

ساعت ۱۹ر۳۰ برنامه شبکه (سه شنبه)
در مسابقه تلاش این ساعت در رشته ورزشی یک قهرمان شنا شرکت دارد و در قسمت «پلاتو» سه نفر شرکت‌کرده‌اند که در مورد تاریخ سینمای امریکا ـ نقاشی و ادبیات فرانسه‌بسئوالات مجری‌برنامه پاسخ میگویند .
این برنامه را میلانی‌نیاتهیه میکند .

سرکار استوار

ساعت ۱۰ر۲۲ برنامه شبکه (سه شنبه)
نام داستان امشب : کریم‌آقا بانک را زده که نویسنده‌اش بهمن‌زرین‌پور و کارگردان‌پرویز صیاد است .
در این قسمت از مجموعه سرکاراستوار پروین دولتشاهی ـ عنایت‌بخشی ـ حسن‌رضیانی ـ رضا شفیع ـ محمد گودرزی ـ علی زاهدی ـ محمود بهرامی ـ عبدالعلی همایون شرکت‌دارند و داستان از آنجا آغازمیگردد که سرکاراستوار بنابه‌تحقیقات گروهبان قندعلی از قهوه‌خانه ده درمی‌یابد که کریم‌آقا نامی در دزدی بانک دست داشته است و سرکار استوار بااطلاع از این خبر دست به اقدامات دامنه‌داری میزند تا کریم‌آقارا پیدا میکند و او را به‌پاسگاه میکشاند و ماجراهای تازه‌ای بوجود می‌آید .

برنامه دوم تلویزیون ملی ایران

گذرنامه

ژیلا خواجه نوری

ساعت ۱۹ر۲۰ برنامه دوم (سه شنبه)
گذرگاه برنامه این ساعت تلویزیون شامل‌مطالبی پیرامون اختتام جشنواره جهانی فیلم تهران و نتیجه‌گیری آن‌است.
ـ سفری به مالت و آشنائی با این جزیره .
ـ دیداری از موزه مردم‌شناسی تهران .
ـ دیداری از دو نمایشگاه هنری .
ـ فیلم و مطلبی درباره ماهواره‌های مخابراتی
ـ پارچه‌بافی‌و صنایع دستی در مالزی از دیگر مطالبی‌است که در گذرگاه خواهیم دید .
این برنامه‌را کامبیز میرفخرائی تهیه میکند و اجرای آن بعهده ژیلا خواجه‌نوری است .

۷ برنامه شبکه تلویزیون

۱۶ـ۴۵ اسلاید و موزیک
۱۶ـ۵۸ سلام شاهنشاهی و اعلام برنامه
۱۷ـ۰۰ آموزش‌کودکان‌روستائی
۱۷ـ۵۰ آموزش بزرگ سالان روستائی
۱۸ـ۳۰ درباره کنکور
۱۸ـ۴۵ اخبار شبکه
۱۹ـ۰۵ اطاق ۲۲۲
۱۹ـ۳۰ مسابقه تلاش
۲۰ـ۳۰ مشروح اخبار همراه با فیلمهای خبری

۲۱ـ۰۵ روزهای زندگی
۲۲ـ۱۰ سرکار استوار
۲۳ـ۰۰ آخرین اخبار

نیمروز فردا

۱۲ـ۴۵ اسلایدوموزیک
۱۲ـ۵۸ سلام شاهنشاهی و اعلام برنامه
۱۳ـ۰۰ اخبارنیمروز بخش‌اول
۱۳ـ۱۰ حفاظت و ایمنی
۱۳ـ۲۵ موسیقی ایرانی
۱۳ـ۴۰ آژانس او
۱۴ـ۳۰ اخبار نیمروزبخش‌دوم

۹ برنامه دوم تلویزیون

۱۹ـ۱۵ اسلاید و موزیک
۱۹ـ۳۰ سلام شاهنشاهی و اعلام برنامه
۱۹ـ۳۴ اخبار
۱۹ـ۴۰ روکامبول
۱۹ـ۵۳ کانون‌خانواده«میزگرد»

۲۰ـ۱۹ گذرگاه
۲۰ـ۴۵ برنامه دانش
۲۱ـ۰۵ واریته خارجی
۲۱ـ۳۰ اخبار برنامه دوم
۲۲ـ۰۲ موسیقی ایرانی
۲۲ـ۳۰ فیلم فراگیری مشق

۱ تلویزیون آموزشی

سه‌شنبه

۱۷ـ۰۰ طبیعی چهارم
۱۷ـ۲۵ شیمی سال پنجم
۱۷ـ۵۰ زنگ تفریح
۱۸ـ۰۰ فیزیک سال ششم
۱۸ـ۲۵ ریاضی سال چهارم
۱۸ـ۵۰ پاسخ به پرسش‌های فیزیک
۱۹ـ۲۰ عربی ششم
۱۹ـ۵۰ زنگ تفریح
۲۰ـ۰۰ پاسخ به پرسش‌های فیزیک
۲۰ـ۳۰ تدریس‌ترسیمی ورقومی

چهارشنبه

۱۳ـ۳۰ ترانه‌ها وچشم‌اندازها
۱۴ـ۰۰ سلام شاهنشاهی و
۱۴ـ۰۵ زبان انگلیسی
۱۴ـ۲۰ شیمی ششم
۱۴ـ۵۰ علوم دبستان
۱۵ـ۰۵ گرامر انگلیسی
۱۵ـ۲۰ شناخت حرفه و فن و دوره راهنمائی
۱۵ـ۴۵ زنگ تفریح
۱۶ـ۰۰ هندسه و مخروطات ششم
۱۶ـ۳۰ فیلم داستانی

۸ برنامه تلویزیون آمریکا

۱۷ـ۰۰ می‌بری
۱۷ـ۳۰ بعداً اعلام‌خواهد شد
۱۷ـ۵۵ برنامه آگهی
۱۸ـ۰۰ اخبار
۱۸ـ۱۰ مرز سیاه
۱۹ـ۰۰ دایه و استاد

۱۹ـ۲۵ سه‌پسرمن
۱۹ـ۵۰ بعداً اعلام خواهدشد
۲۰ـ۴۰ چاپارل
۲۱ـ۳۰ دیک‌پاول
۲۲ـ۲۰ برنامه آگهی
۲۲ـ۲۵ دیک‌کاوت

WANTED

1. SAFETY ENGINEER
B.S. in engineering with 3 years experience as Industrial Safety Engineer. Must possess knowledge of Iranian Industrial Safety regulations

2. SYSTEMS AND PROCEDURE ANALYST
College Degree with 3 years experience in writing administrative and operating procedures in English and Farsi.

3. SUBCONTRACT ADMINISTRATORS
5 years experience in aerospace subcontracting and purchasing or in procurement of aircraft and missile components.

4. PROCUREMENT PLANNER
Business or personnel administration experience with an aviation company and past experience in dealing with Iranian Customs and transportation firms required.

5. SECRETARIAL SUPERVISOR
Past supervisory experience and excellent shorthand and typing skills required.

6. LIAISON ENGINEERS
Heavy aircraft maintenance/manufacturing experience with a broad general background required.

7. MATERIAL PLANNING ENGINEERS
Heavy logistical support experience, utilizing data processing methods and knowledge of stock control methods and procedures required.

8. AEROSPACE PLANNING ENGINEERS
Industrial/Mechanical or airframe engineering Degree with working knowledge of complete aircraft basic systems required.

9. WORK STANDARDS GROUP SUPERVISOR
Experience in work standards application and analysis, time and motion study, aircraft manufacturing, maintenance, overhaul and repair. Industrial engineering background required.

10. METHODS AND CONTROL GROUP SUPERVISOR
5 years of experience in methods study and shop load, aircraft manufacturing and maintenance

11. SYSTEMS ENGINEER GROUP SUPERVISOR
5 years experiece in systems design, Computer systems support, value engineering, system and procedures, aircraft manufacturing and maintenance.

12. PROGRAM SCHEDULES AND NEW BUSINESS GROUP SUPERVISOR
5 years experience in program planning, new business analysis and master scheduling, aircraft manufacturing and maintenance.

13. QUALITY CONTROI PLANNER
Minimum of 3 years experience in inspection planning or supervisory in all facets of aircraft manufacturing operations.

14. FLIGHT LINE INSPECTOR
Minimum of 5 years experience in F-4 inspection of final assembly and flight

15. Q.C. SUPERINTENDENT AGE & COMPONENT
Minimum of 5 years experience in inspection of sheet metal machine shop, hydraulic shop and electrical fabrication.

16. PROPULSION INSPECTOR
Minimum of 5 years experience in engine tear down, overhaul and

17. MANUFACTURING SCHEDULER
Required experience in scheduling and production control.

18. SCHEDULES AND FORECAST SUPERVISOR
Requires experience in Aircraft management, plans and schedules.

19. FORECAST SUPERVISOR
Required experience on manpower requirements, plans and scheduling.

20. ASSISTANT COST CONTROL MANAGER
Require B.S. Degree in Finance or Business Administration. Aircraft industry experience required.

21. MECHANICAL ENGINEERS
Must have current stress card and have recent materials review board experience. Technical knowledge of engine overhaul and process control desired.

22. FACILITIES INSPECTOR
Minimum of 10 years experience in construction. Experience as building inspector required

23. MECHANICAL CALIBRATION TECHNICIAN
Minimum of 5 years precision inspector or mechanical calibration technician. Experience in optics, tool proving and tocl procedure required.

Qualified Iranian nationals under 45 years of age, free from conscription and fluent in English, may apply in person between 1 p.m., and 5 p.m., except on Thursdays and Fridays to Personnel Office, Iran Aircraft Industries, Eisenhower Avenue, Pars Gas Building, before Pepsi Cola Plant or phone 962156/962346.

خانوادهٔ شما چند خدمتکار وفادار دارد ؟
فقط یکی بجای همه، کولر کریر

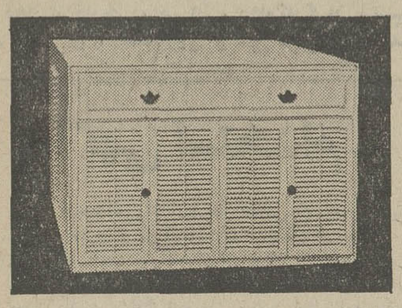

● کولرکریر متناسب با دکوراسیون ومبلمان هرمنزل
● درموقع پذیرائی ازمیهمانان احساس غرور میکنید !
● با کولرکریر، زندگی رامدرن‌ترسازید !

کریر ساخت آمریکا، بنیانگذار صنعت تهویه مطبوع

نماینده انحصاری: شرکت سهامی سعلهٔ حاور خیابان تخت جمشید ـ چهارراه بهار ـ تلفن ۲۶ـ۸۲۹۰۲۱

نمایندگان فروش کولرکریر درشهرستانها

۱ ـ گنبد کاوس
۲ ـ گرگان
۳ ـ شاهی
۴ ـ بابل
۵ ـ رشت
۶ ـ رشت
۷ ـ تبریز
۸ ـ مشهد
۹ ـ اصفهان
فروشگاه انرژی صحرا
فروشگاه البرز
فروشگاه رنجبر
فروشگاه طهماسبی
فروشگاه رادیو نور
شرکت بازرگانی وفنی مهر
فروشگاه کرمانشاهچی
فروشگاه فرنود
فروشگاه ارج
۱۰ ـ اهواز
۱۱ ـ آبادان
۱۲ ـ کرمان
۱۳ ـ شیراز
۱۴ ـ جیرفت
۱۵ ـ بندرعباس
۱۶ ـ بندر لنگه
۱۷ ـ بوشهر
۱۸ ـ متل‌قو
۱۹ ـ آمل
تجارتخانه محمد حسن قمشی و برادران
فروشگاه جنوب
فروشگاه ژرمن
فروشگاه افتخاری
فروشگاه برادران و طنخواه
فروشگاه ارمغان
فروشگاه تراکمه
فروشگاه برادران چینی
فروشگاه دریاگوشه
فروشگاه سعیدیان

۱۰۵۱

الگوی مجانی

شما میخواهید چه نوع لباسی بدوزید : مینی ، میدی ، ماکسی ، بلوز ، شلوار، کت ،دامن شلواری و یا . . . . میخواهید لباس خانه لباس بارداری ، لباس برای کودک و دختر و پسرتان بدوزید

بهر حال ، در هرسنی هستیدنوانداماتان‌بهر شکلی است ، از الگوی مجانی که‌همه‌هفته‌ضمیمه

اطلاعات بانوان

تقدیم میشود ، میتوانید استفاده کنید .

تاریخ در صفحات اطلاعات

انتقاد

محمد حیدری

خدا را شکر که بی پول بودم!

خدارا شکر که‌در آن ظهر تابستان گذشته من آنقدر پول نداشتم که بتوانم یک گرام ترانزیستوری ۱۵۰ تومانی را از یک‌فروشنده دوره‌گرد بظاهر زحمت کش و نجیب بخرم ، وگرنه همین الساعه بجای نوشتن این ماجرا در زندان بودم‌و آب خنک می‌آشامیدم !، آن روز ، برای خوردن ساندویچ بیک اغذیه فروشی درحول و حوش میدان بهارستان رفته بودم . در حین خوردن ساندویچ ، جوانی چمدانی بدست واردمغازه شد و یک راست آمدسراغ من و گفت : گرامدارم. صابون بچه نشان دارم ، اودکان یاردلی دارم ، جوراب دارم رادیو ترانزیستوری دارم .و... دارم ، نمی‌خواهی ؟

اول‌گفتم نه‌وبعد که یادم‌آمدقرار است برای‌بنده خدائی هدیه‌ای بخرم، واین بنده خدا بارها دربرابر من، باذوق و شوق ازاینکه یک گرام خواهد خرید تا زن تازه عقد کرده‌اش را خوشحال کند ، حرف زده ، حرفم را پس گرفتم وگفتم، گرامت را ببینم ...

گرامی را نشانم داد که پسندیدم .قیمتش را پرسیدم، گفت : دویست تومان . آنقدر جانه زدم تافروشنده راضی شدگرامرا درازای دریافت یکصد و پنجاه تومان بفروشد.

وقتی برسر قیمت توافق کردیم ، دست در جیب بغل بردم تاکیف پولم را بیرون بیاورم ، اما بدبختانه ـ به‌بخشید خوشبختانه ـ آنروز صبح لباسهایم را عوض کرده بودم و فراموشم شده بود کیفم را از جیب آن یکی کتم بردارم . موضوع را با اظهار تاسف به‌فروشنده دورمگرد گفتم و او ، مشغول جمع کردن بساطش شد تا از مغازه‌بیرون برود. اما از آنجاکه گویا مقدربود معامله‌ای انجام‌گیرد ، شاگردمغازه که ناظر چک و چانه زدن من بافروشنده بود جلوآمد و به فروشنده گفت : حالا که آقا نمی‌خرد، من حاضرم گرام را بهمان ۱۵۰ تومان بخرم ، می‌فروشی ؟ فروشنده گفت : بله. شاگرد مغازه بلافاصله ، به سراغ صاحب کار خود رفت و با لحن ملتمسانه‌ای گفت : استادمی‌دانی که من در این شهر هیچ‌کس وکاری ندارم ، شبها که می‌روم خانه از بیکاری دلم حسابی می‌گیرد . اگر صدو پنجاه تومان قرض بدهی که‌گرام رابخرم تاعمر دارم فراموشت نمی‌کنم . هر هفته۲۰ تومان از حقوق هفتگیم کم‌کن تاقرضم تمام شود ..

لحن شاگرد مغازه بقدری التماس آمیز بود که کارفرمایش نتوانست مقاومت کند ، ۱۵۰ تومان قرض‌باو داد و بدین ترتیب شاگرد اغذیه فروشی که پرویز نامدارد به‌آرزوی بزرگ خود رسید !

چند ماه بعد ، یک روز مجددا برای ساندویچ خوردن به همان مغازه رفتم تا چشم صاحب مغازه به‌من افتاد گفت :

ـ جریان معامله آن گرام یادتان هست ... چند هفته بعد آمدند بیچاره پرویز را بجرم خریدن همان گرام دستگیر کردند . می‌گفتند گرام دزدی است و فروشنده دزد بوده .من و شاگرد دیگرم شهادت دادیم که طفلک پرویز کجا و یک‌مال دزدی بخز کجا، این طفلک آنقدر ساده است که دست چپ وراستش را نمی‌شناسد . حتی گفتیم که اول قرار بود شما گرام رابخرید و اصلا وقتی روزی هزاران نفر نظیر آنجوان درگوشه و کنار تهران‌انواع واقسام کالا ها رامی‌فروشند و غالب آنها کارشان این است که بروند بنادر جنوب اینجور خنزرپنزر ها را از ماوانان کشتی هابخرند و بیورند تهران بفروشند و کسی هم مانع کارشان نشود ، آدم از کجابفهمد یکی ازآن‌ها ممکن است مال دزدی بفروشد ؟ .اما این حرف هابه‌گوش کسی نرفت وپرویز را با پرونده ترستاندندادسرا. بردادسرا برایش قراربازداشت صادر کردند و باسپردن ضامن‌توانستیم بیاوریمش بیرون تاروز محاکمه‌اش برسد ... آنروز هم‌گذشت تابرحسب‌اتفاق باز چند روز مثل گذارهیمان مغازه افتاد واواین کاری که کردم ، این بود که احسوال پرویز و سرانجام کارش را از صاحب مغازه بپرسم گفت:

ـ هیچی . پرویز رامحاکمه کردند و به‌چهار ماه زندان محکوم شد . اما راستی شما باید خدا را شکر کنید وصدقه بدهید . وگرنه شما بجای پرویز محکوم می‌شدید ...

چهل سال قبل در همین روز

مذاکرات راجع به‌نفت در کمیسیون مخصوص خزانه‌داری کل خاتمه یافت

علاوه بر جلساتی که همه روزه تا نصف شب تشکیل بود ، روز جمعه نیز از صبح تا ظهر و از بعد ازظهر تا ساعت پنج با حضور آقایان وزیر امور خارجه ، وزیر عدلیه ، وزیر مالیه و همچنین سرجان‌کدمن رئیس کل شرکت نفت جنوب و متخصصین ، مذاکرات در اطراف مسائل مربوط به نفت‌جریان داشته و در ساعت مزبور پروژه‌ها با توافق نظر نمایندگان طرفین تنظیم گردید .

هنوز هیچگونه اطلاع صحیحی از مسائل برجسته‌ای که مورد موافقت واقع شده است در دست نیست ولی شالوده‌ای که برای قرارداد جدید بین دولت و کمپانی نفت ریخته شده بکلی با شالوده و اساس قراردادی که‌سابقاً جریان داشت و الغاء گردید تغییر کرده است که پس از تصویب هیئت وزراء ، رئوس مسائل و شاید متن موافقت‌نامه در دسترس مطالعه عموم قرار خواهد گرفت .

به‌وزیر مالیه اختیارداده‌میشود

بطوریکه اطلاع یافته‌ایم پروژه‌ای‌که تنظیم شده برای تصویب تقدیم هیئت دولت میگردد و در جلسه هیئت وزراء موضوع مطرح‌و درصورت حصول‌توافق نظر تصویب خواهند کرد و پس از تصویب هیئت دولت به آقای تقی‌زاده وزیر مالیه اختیار داده خواهد شد بنام دولت ایران قرارداد جدیدی بین دولت و کمپانی نفت جنوب امضاء و مبادله نمایند .

ساعد عازم طهران شد

آقای محمد ساعد الوزاره ، والی آذربایجان غربی که به مرکز احضار شده بود از خوی حرکت نموده و از طریق تبریز عازم طهران گردید . آقای سردار انتصار (مظفرخان اعلم) والی جدید آذربایجان غربی این دو روزه مشغول تهیه مقدمات حرکت‌کردن به رضائیه بوده و قبل از ظهر امروزآقای یاسائی رئیس‌کل تجارت‌راملاقات نموده راجع‌بمسائل اقتصادی حوزه‌آذربایجان غربی مذاکره می‌کردند .

محمدساعد

مظفرخان اعلم

ادامه تحقیقات از لیندن بلات

پس از صدور قرار توقیف دکتر لیندن بلات رئیس سابق بانک ملی‌ایران که بواسطه نداشتن‌کفیل و وجه‌الضمان توقیف گردید تحقیقات لازمه ادامه دارد .

امروز هم لیندن بلات‌بوسیله مامورین از توقیفگاه به بانک ملی احضار شد و درآنجازطرف آقای‌سید فخرالدین‌خان شادمان نماینده مدعی‌العموم موردتحقیق و استنطاق قرار گرفت و بطوریکه پیش‌بینی میشود تا اواخر این هفته ادعانامه مدعی‌العموم بدایت نسبت به اختلاس و سوء استفاده‌دکتر لیندن‌بلات صادر و دوسیه به‌محاکم مربوطه تسلیم خواهد شد .

کنفرانس شعاع‌الدوله دیبا

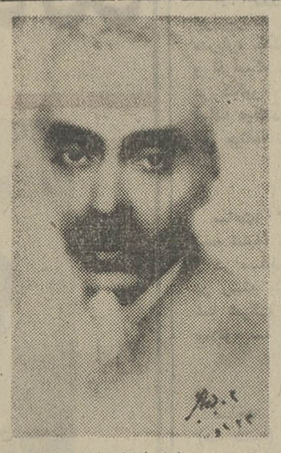

(شعاع‌الدوله)

روز یکشنبه آینده در ساعت ۹صبح درعمارت کمپته‌آلیانس فرانسه‌کنفرانسی از طرف آقای شعاع‌الدوله دیبا داده خواهد شد .

موضوع کنفرانس : نفوذ ایران در صنایع مستظرفه غرب میباشد .

★★★

(اطلاعات: مرحوم‌مهدی‌دیبا شعاع‌الدوله پدربزرگ علیاحضرت‌شهبانوی‌ایران می‌باشد. شعاع‌الدوله ازرجال‌بافضل‌ودانش ایران بود که به آثار تاریخی وباستانی نیز تخصص‌و دلبستگی‌داشت وبواسطه اطلاعات بسیطی‌که دراین رشته‌داشت، هنگام افتتاح نمایشگاه آثار تاریخی ایران در موزه ارمیتاژ لنین‌گراد به پیشنهاد آقای علی‌اصغر حکمت وزیر معارف وقت و تصویب اعلیحضرت رضاشاه کبیر بعنوان متخصص آثار باستانی ایران در میسیون اعزامی‌ایران به ریاست آقای حکمت عازم شوروی گردید و پس از پایان نمایشگاه چندی در آن کشور باقی ماند و بمطالعات خود ادامه میداد .)

موافقت سرجان کدمن

نظر باینکه کارهای مربوط به نفت خاتمه پذیرفته است ، فرداصبح‌سرجان کدمن ، رئیس کل شرکت نفت باطیاره بغداد عازم انگلستان خواهد شد . همچنین هیئت مشاورین و متخصصین هم که در معیت مشارالیه برای‌رسیدگی به امور نفت به طهران‌آمده بودند فردا مراجعت خواهند کرد .

تعطیل ادارات دردهه عاشورا

به‌موجب‌متحدالمآل صادره‌ازطرف‌مقام ریاست وزراء تعطیل ایام عاشورا از روز چهارشنبه‌سیزدهم اردیبهشت‌مطابق با ۸ محرم شروع و روز جمعه ۱۵ اردیبهشت مطابق با روز عاشورا ختم و ازروز شنبه۱۱محرم‌تمام وزارتخانه‌ها و ادارات دولتی بایستی‌مفتوح و مشغول کار باشند .

تغییرات در وزارت داخله

از طرف وزارت داخله آقای میرزا عبدالوهاب‌خان رئیس اداره دوم آن وزارتخانه بجای‌آقای مدیرالدوله‌اصانلو بریاست اداره اول تعیین گردیده وآقای میرسیدعلی‌خان مهذب‌السلطان رئیس کابینه وزارتی به ریاست اداره دوم تعیین گردید .

حکومت کاشان‌وکفیل حکومت زنجان

همچنین آقای میرزااحمدخان‌صدری (اعتمادالدوله) بسمت حکومت کاشان تعیین گردید و آقای مشایخی کفیل حکومت زنجان احضار و موقتاً آقای مستشاری معاون حکومت امور حکومتی را عهده‌دار خواهد بود .

تنزل قیمت روغن

قیمت روغن براثر وصول مقادیر زیادی روغن گرمسیرات در بازار طهران‌تنزل نموده و اینک بطور خورده‌فروشی یک ری (چهارمن تبریز) دوازده تومان بفروش میرسد و نسبت به هفته‌گذشته مبالغ کلی تنزل نموده است و انتظار میرود بیش از این تنزل نموده وضعیت سابق را پیدا کند .

تعداد داوطلب امتحانات افزایش یافته

امتحانات‌نهائی مدارس ابتدائی و متوسطه ذکوروا ناث بعداز دهه‌عاشورا شروع میشود و از نظر اینکه امسال عده داوطلبان زیادتر میباشد داوطلبان به چهار دسته تقسیم گردیده محل امتحانات چهار نقطه : مدرسه علمیه ، شرف ، دارالفنون‌و معرفت تعیین‌گردیده است .

آلمان طرفدار جدی صلح است

فن پاپن

برلن ـ فن‌پاپن معاون صدراعظم آلمان در مذاکره با (لرد نرتن) عضو مجلس اعیان انگلیس اظهارات مکرر هیتلر صدراعظم آلمان را راجع به حفظ صلح خاطرنشان نمود و علاوه کرد که آلمان بیش از هر ملتی احتیاج به صلح‌دارد زیرا که جنگ اخیر و معاهدات بی‌معنی صلح که متعاقب‌آن‌منعقدگردید جراحات غیرقابل التیامی به‌آلمان وارد آورد . معاون صدراعظم آلمان سپس اشاره به خطر بلشویزم نموده اظهار داشت که دولت جدید آلمان خدمات بزرگی بعالم نمود زیرا که این کانون مسری فساد را از بین برد ولی بدبختانه این‌اقدام اساسی دولت آلمان در خارجه سوء تفسیر شده و آنرا چون اسلحه برای تبلیغات شدید ضد آلمان بکار میبرند و حتی از امکان یک جنگ جدید مذاکره میکنند ، وقوع چنین جنگی نه فقط خیانتی است به آلمان و به وظایفی که آلمان در اروپا عهده‌دار گردیده بلکه خیانتی است نسبت بعالم متمدن‌غرب.

الحاق کلاه خودان به حزب هیتلر

برلن ـ زلدت وزیر مشاغل آلمان عضویت حزب ملیون سوسیالیست را قبول کرد و درضمن بیانیه‌ای که‌بوسیله رادیو در تمام آلمان انتشار یافت الحاق کلیه تشکیلات کلاه‌خودان را به حزب مزبور اعلام داشت . مشارالیه رفقای خود را که مایل نیستند در این اقدام با وی شرکت نمایند از قید سوگندی که یاد کرده‌اند آزاد نمود . دراینصورت من‌بعد کلیه تشکیلات کلاه‌خودان تحت ریاست عالیه هیتلر قرار خواهدگرفت.

(نقل‌ازاطلاعات۱۲ اردیبهشت‌ماه۱۳۱۲)

زنان در ایران

احمد احرار

۱۲۳ـ

کنسول تکانی به‌شانه خود داد :

ـ این بحث فعلا موردی ندارد !

یاور ، پوزخند زد :

ـ میدانم... فقط خواستم گفته باشم که‌ما هم از قوانین بین‌المللی چیزهایی میدانیم و بهر تقدیر ، دستورات لازم به افراد داده شده و رعایت های لازم درباره شما و دوستانتان معمول خواهد شد .

«یاورعلیقلی‌خان» آنگاه به کنسول اجازه داد که ظرف دو ساعت وسایل سفر را از خانه خود بردارد ودر بیرون شهر به‌سایر بازداشت شدگان ملحق شود .

«او . کونر» اندکی از ظهر گذشته،درخارج شهر به کاروان اسراء ملحق شد . جمعا شش‌مردو چهار زن که یکی از آنها دختری یازده ساله بود در آنجاانتظار کنسول را میکشیدند. «مسیواسمیت» رئیس تلگرافخانه هند واروپ و همسرش آخرین کسانی بودند که به‌جمع اسیران پیوستند چه ، به‌آنهانیز اجازه‌داده‌بودند قبل‌ازحرکت‌برای‌تحویل‌امور تلگرافخانه و برداشتن لوازم سفر اقدام‌کنند. خانم «اسمیت» ضمنا وظیفه همراهی با «مسیوپنیگرو» راهعده‌دار شده‌بود که براثر شکستگی پا ، بزحمت راه میرفت و بدون کمک دیگری نمیتوانست روی پاایستد .

بمحض آنکه اسراء همگی گردآمدند از طرف ستاد فرماندهی کودتا ، دستورحرکت داده شد و چون خانمها نمیتوانستند قاطر سوار شوند ، درشکه رئیس بانک در اختیار آنها قرار گرفت . مرد ها نیز با اسب و قاطر سفری را که هنوز هدف و مقصد آن برایشان معلوم نبود آغاز کردند . ماژور «اوکونر» چندبار در باره مقصد سفرسئوال کرد ولی‌هیچکس پاسخ درستی بوی نداد. تنها ، پس ازآنکه کاروان به«چناررراهدار» رسید ودسته دیگری از زاندارمها وظیفه حفاظت و همراهی اسیران را عهده‌دارشدند «سلطان مسعودخان» که همچنان درمعیت کاروان اسرا بود به کنسول اطلاع‌داد که آنها از طریق کازرون به برازجان و از آنجا به «اهرم» منتقل خواهند شد .

در «چنار راهدار» چند کجاوه که‌از طرف «یاورعلیقلی‌خان» برای اسرا فرستاده شده بود دراختیار زنها قرار گرفت ومردهانیز با اسب‌های متعلق به کنسولگری دربی‌آنها روانه شدند . از آنجابه بعد رفتارژاندارمها بکلی فرق کرد و نسبت به اسراء مودب و مهربان شدند. «سلطان مسعودخان» که همچنان فرماندهی دسته را بعهده داشت با اعضای کاروان رابطه دوستانه برقرار کرده بود و میکوشید وسایل آسایش آنها را فراهم سازد .

راهی که کاروان درپیش داشت ، سخت و طاقت‌فرسا بود اسرا میبایستی در جاده باریکی که گاه از اوج در ارتفاعات و گاه از میان دره‌ها میگذشت راه‌پیمائی کنند . درین جاده کوهستانی هوا بشدت سرد بود و چون تعداد آبادیهای بین راه محدود و فاصله آنها از همدیگر زیاد بود گاه یکشبانه‌روز طول میکشید تا از یک دهکده به دهکده دیگری برسند . بعلاوه، وضع جاده ایجاب‌میکرد که‌مسافران دوسوم راه را پای پیاده طی کنند و حتی بر سینه سنگها و صخره‌ها بخزند . «★»

عبور ازچنان گذرگاهی ، بیش ازهمه برای «پنیگرو» دشوار بود که باپای شکسته افتان و خیزان از پی قافله می‌آمد واغلب ساعتها عقب می‌افتاد. اوایل، «مادام‌اسمیت» همسر رئیس تلگرافخانه از«پنیگرو» مراقبت میکردواورا که از لحاظ جسمی و روحی در وضع بسیار بدی بسر میبرد تسلی‌میداد. اما درنتیجه همین غمخواری «مادام‌اسمیت» یکی دوبار از قافله عقب ماند و در میان باد و بوران شدید گرفتار آمده دچارسرما ـ زدگی و سرماخوردگی و تب و لرز شدید شد . آنچنانکه تصور میرفت نتواند سفری را که آغاز کرده بود به انتهی برساند .

خانم «اسمیت» در میان کاروانیان وضع خاصی داشت . او چندی پس از آنکه بهمراه شوهرش در شیراز اقامت داشت، نسبت به تمدن و تاریخ ایران علاقه شدیدی بهمرسانید و تحت تاثیر همین علاقه‌مندی، زبان فارسی را فراگرفته و با سنن و رسوم ایرانیان مانوس شده بود .

این احساسات به‌درجه‌یی‌در خانم«اسمیت» قوت داشت که وقتی جنگ شروع شد و انگلیسها بوشهررا تصرف کرده ،تنی چند از نمایندگان سیاسی و تجارتی آلمان رادر صفحات جنوبی ایران به‌اسارت گرفتند «مادام‌اسمیت»نیزمانند اکثریت مردم‌فارس‌در مذمت از سیاست انگلیس همزبان و همراه شد . روشی که «مادام اسمیت» اتخاذکرده بود طبعا برای هموطنان انگلیسی او قابل هضم نبود ولی نه ملامت آنها و نه تذکرات کنسول «او . کونر» و نه نصایح شوهرش هیچکدام در طرز فکر او تغییری بوجود نیاورد . سهل است که وقتی کارانگلیسها و عشایر دشتستانی به جنگ کشید «مادام اسمیت» بی‌پروا از تنگستانی‌ها ستایش‌می‌کرد و بمنظور تشویق‌و تایید آنها نامه‌هایی می‌نوشت و توسط «واسموس» که در شیراز با وی‌آشنا شده بود برای مجاهدین میفرستاد .

بااین طرز فکر و طرز رفتار ، طبعاروابط «مادام اسمیت» با خانواده های انگلیسی‌مقیم شیراز به‌سردی گرائیدو حتی هنگامی که «خانم اسمیت» به‌جمع اسراپیوست ، دیگران ـ بخصوص خانمهاـرا نسبت بخود خشمگین و نامهربان یافت .

«★» میرزا فرصت‌شیرازی «فرصة‌الدوله» درتوصیف این گذرگاه سخت چنین سروده است :

چونکه بدرود «کمارج» کردم
کتلی طی به مدارج کردم
گه به‌بالا شدم وگه به‌نشیب
که به ره راحل و که پابه‌رکیب
گاه تا چرخ برین میرفتم
گاه تا قعر زمین میرفتم
غول بگریزد از آنجا از هول
دیو از بیم بخواند لاحول
آن‌چنان تنگ بود راه عبور
که نیابد ره جنبیدن مور
به‌سر انگشت و به‌زانو و شکم
گاه میرفتم و گاهی به قدم
الغرض رستم ارین سخت کتل
جان بدر بردم از چنگ اجل !

جدول کلمات متقاطع

شماره ۵۳۱۹

طراح جدول : ف ـ جلوه

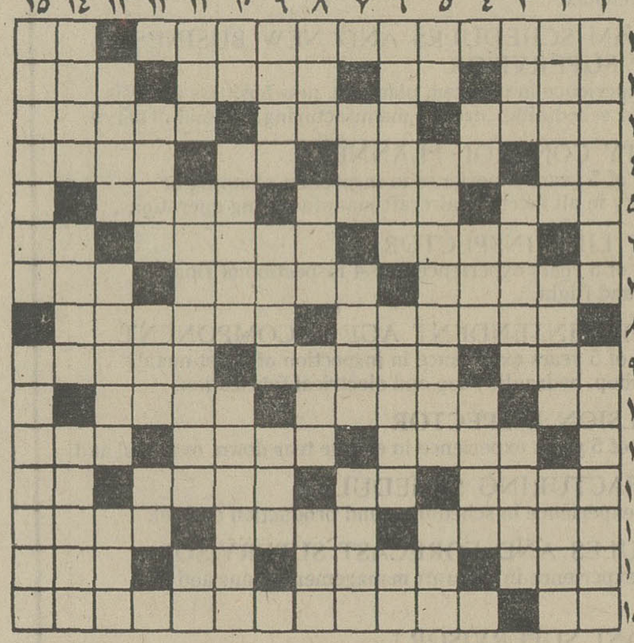

افقی :
۱ـ از کتابهای معروف بالزاک ـ تکیه کلام خانمها ۲ـ از القاب انگلیسی ـ می گویند در شیطان است ـ انقلاب‌وآشوب ـ نه ترش‌و نه شیرین ۳ـ مرطوب و نمناک ـ سبز شدن ـ فرخنده ۴ـ یك خط پیش از تردید ـ واردآوردنش زور می خواهد ـ از کشیدنیها ـ چهره ۵ـ سالمند ـ در عرصه شطرنج‌برطرف می تازد ـ هم ملیح میشود هم ناقص ۶ـ اطاقك قطار ـ دشمن لاك ـ با پادشاد مقتدر نیز می گویند ۷ ـ کتابی از هرمان هسه ـ مرغوبترین و معروفترین نوع ویسکی ـ در هندوستان می مکند ۸ـ استهلاك یافته ـ نیستی و نابودی ۹ـ رگی در بدن از کمر تاکعب ـ ده سال پیش قرار داد استقلال الجزایر در آنجا به امضاء رسید ـ درویش و تهیدست ۱۰ـ عددی است ـ آنها که کمیابند ـ از ماههای فرنگی ۱۱ـ سابقا رختخواب را درآن می پیچیدند ـ انشاالله که از کسی خراب نباشد ـ بخشی از اوستا ۱۲ـ این هم بدون دلیلی برای خودش خوش‌است ـ کارناتمام ـ نیم نفس ـ یکی کم از هفت ۱۳ـ از شهر های هندوستان ـ بادام کاغذی و لطیف ـ قرار گذاشته شده ۱۴ـ آهنگساز معروف آلمانی درقرن هیجدهم ـ ستون دین ـ عدد منفی ـ علم ۱۵ ـ تکرار یك حرف ـ از بنا های جالب و تاریخی اصفهان که اکنون مرکز طلاب علوم دینی است .

عمودی :
۱ـ فاضل ـ دیار خیام ۲ـ کتاب معروف اتل لیلیان وینیج که آدم را بیاد مزاحم معرکه می اندازد ـ خسیس ـ از اقسام تکان ۳ـ آدم مست دوتا دوتا میخورد ـ از موسیقی دانان بزرك ایران قدیم ـ حیله‌گر ۴ـ طاقچه‌بالا ـ از واحد های الکتریکی ـ نفس با سردل سنگین ۵ـ بی‌محل برمیگردد ـ فیلسوف معروف و بدبین آلمانی درقرن هیجدهم و نوزدهم ـ روزی درآسیا ۶ـ چون از هم بگسلد کار ها پریشان میشود ـ از تنقلات‌شاگردبستان ـ تلخ است ۷ـ کسی نباید از آن باخبر شود ـ محکم و استوار ـ ورم ۸ـ از لوازم رختشوئی ـ واحد چهارپا ـ اشك سیزدهم ـ طراوات وشادابی ۹ ـ طناز و دلربا ـ رل کشتی ـ برای بهبود خط می نویسند ۱۰ـ واحد سطح ـ یادشان سرودهم‌میدهند ـ مقرری یك ماه ۱۱ـ از سنگهای سبز ـ آوازی در بیات تهران ـ علامت جمع ۱۲ ـ مسدود کردن ـ از وقت مقرر گذشته ـ شهری در ایران ۱۳ ـ چون نباشد البته قطیر است ـ از شهرهای فرانسه ـ سکه بی‌خریدار ۱۴ـ نیم‌گرم ـ نویسنده معروف فرانسوی که چند سال‌پیش درحادثه اتومبیل به جانان پیوست ـ بزرگزاده نادان را بدان تشبیه کرده‌اند که در دیار غریبش به هیچ نستانند ۱۵ـ ازبارازیت های دستگاه گوارشی ـ اگر تهوع شدید باشد روی‌می‌دهد.

حل جدول شماره ۵۳۱۸

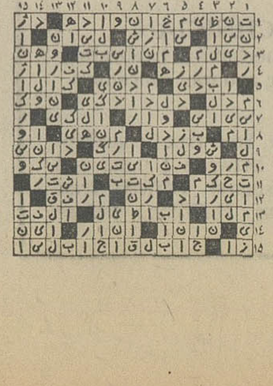

بانك مركزی ایران باطلاع عموم میرساند

درروز پنجشنبه چهاردهم اردیبهشت‌ماه جاری اوراق قرضه یکساله با بهره ۸٪ درسال وسه‌ساله با بهره ۹٪ درسال ازمحل اوراقی که بانك مرکزی ایران در روز انتشار (هفتم اردیبهشت ماه ۱۳۵۱) بحساب خود خریداری نموده برای فروش عرضه میگردد و در موقع فروش بهره متعلقه از تاریخ انتشار تا تاریخ فروش به‌بهای اسمی اوراق اضافه شده وازخریدار اخذ میشود .

مبلغ اضافی که‌درتاریخ چهاردهم اردیبهشت‌ماه برای فروش هر ۱۰٫۰۰۰ ریال اوراق قرضه یکساله وسه ساله دریافت میشود بترتیب ۱۵٫۶۰ و ۱۷٫۵۰ ریال میباشد. بدین‌ترتیب برای مثال یکبرگ قرضه۱۰ هزار ریالی سه ساله منتشره در تاریخ هفتم اردیبهشت‌ماه ۱۳۵۱ در تاریخ چهاردهم اردیبهشت ماه بمبلغ ۱۰٫۰۱۲٫۵ ریال بفروش خواهد رسید .

علاقمندان بخرید اوراق‌قرضه میتوانند‌درروز پنجشنبه مذکور به بانك مرکزی ایران و یا هر یك از بانکهای اعتبارات ، ایرانیان ،بازرگانی ، بیمه،بیمه بازرگانان، پارس ، تجارت خارجی ، تهران ، رفاه‌کارگران ، سپه، صادرات ، عمران ، کشاورزی و ملی مراجعه نمایند .

آگهی استخدام

نیروی هوائی شاهنشاهی تعدادی غیر نظامی بشرح زیرجهت یگانهای مرکز و خارج از مرکز استخدام مینماید .

داوطلبان واجد شرائط میتوانند از تاریخ ۱۶٫۲٫۵۰ همه‌روزه باستثنای ایام تعطیل و روز های پنجشنبه از ساعت ۰۸ الی ۱۱ با در دست داشتن مدارك تحصیلی و عین شناسنامه عکس دار و دفترچه پایان خدمت زیر پرچم و ۲ قطعه عکس ۴×۳ به ستاد فرماندهی نیروی هوائی شاهنشاهی واقع در خیابان فرح آباد ژاله (دوشان‌تپه) مراجعه نمایند .

نیروی هوائی شاهنشاهی

۱ـ مهندس الکترونیك
۲ـ مهندس الکترو مکانیك
۳ـ مهندس مکانیك
۴ـ مهندس تهویه مطبوع
۵ـ مهندس طراح صنعتی
۶ـ مهندس طراح
۷ـ مهندس راه و ساختمان
۸ـ لیسانسیه ریاضیات
۹ـ لیسانسیه زبان انگلیسی
۱۰ـ طراح و خطاط
۱۱ـ دیپلمه ریاضی و یا طبیعی
۱۲ ـ مترجم زبان عربی

م الف ۱۵۵۸ ۱ـ۳ ۱ـ۸۱۶۶

تاریخ امتحان متقاضیان شغل حسابداری رسمی

بدینوسیله باطلاع داوطلبان شغل حسابداری رسمی که مدارك انها در بهمن‌ماه سال۵۰مورد تائید شورای‌انتخاب حسابداران رسمی قرار گرفته و همچنین داوطلبانیکه برای مرتبه دوم میتوانند‌درامتحان قوانین مالیاتی شرکت کنند و اسامی آنها بشرح زیر درج میگردد میرساند : اسامی داوطلبانیکه برای اولین مرتبه میتوانند درامتحان قوانین مالیاتی شرکت نمایند :

۱ـ بانو فرنگیس داوران
۲ـ بانو شکوه‌السادات هاتفی
۳ـ آقای فریدون‌ساچمه‌چی
۴ـ آقای سیاوش سهیلی
۵ـ آقای محمدجناب‌پور
۶ـ آقای عباس اسرارحقیقی
۷ـ آقای ابراهیم حباب
۸ـ آقای محمود پاکروان
۹ـ آقای ایرج نیك‌نژاد
۱۰ـ آقای احمدفاطمی لنگرودی
۱۱ـ آقای تورج نیری
۱۲ـ آقای حسین دولو
۱۳ـ آقای مسعود شیرازیان
۱۴ـ آقای یداله امیدواری
۱۵ـ آقای محمدعلی توجهی
۱۶ـ آقای منوچهر جاوید

اسامی داوطلبانی که برای دومین‌مرتبه میتوانند‌درامتحان قوانین مالیاتی شرکت نمایند

۱ـ آقای حسن جوادی
۲ـ آقای محمدعلی موتمن
۳ـ آقای صمدسام
۴ـ آقای فتح‌اله علوی تبریزی
۵ـ آقای خسرو نائینی‌اهرنجانی
۶ـ آقای مصطفی علوی
۷ـ آقای لطف‌اله صادقی
۸ـ آقای علینقی سعیدی
۹ـ آقای ابراهیم زنگنه‌پور
۱۰ـ آقای منوچهر ملکیان
۱۱ـ آقای محمدصفر رضائی
۱۲ـ آقای پرویز گلستانی
۱۳ـ آقای مجید حاتم

تاریخ امتحان قوانین مالیاتی : روز سه‌شنبه دوم خردادماه ۱۳۵۱ ساعت سه بعدازظهر محل امتحان : موسسه علوم‌بانکی خیابان سلطنت‌آباد شماره ۲۰۳

داوطلبان فوق‌الذکر بایستی یك هفته قبل‌از تاریخ تعیین شده در بالا (روزهای۲۵ و۲۶ اردیبهشت‌ماه)به موسسه علوم بانکی مراجعه و با تسلیم‌یك‌قطعه عکس و پرداخت مبلغ ۵۰۰ ریال ثبت‌نام نموده و کارت ورودبه‌جلسه امتحان دریافت‌دارند. بدیهی است درصورت خودداری ازشرکت در امتحان طبق آئین‌نامه مربوط‌جزء مردودین این‌جلسه شناخته خواهند شد.

م الف ۱۵۷۵

مدیرکل دفتر فنی مالیاتی . یزدانبخش

۱ـ۸۱۷۳
۱ـ۸۱۷۲

آگهی بوارد کنندگان وصادر کنندگان دام وفرآورده‌های دامی

بدینوسیله باطلاع عموم وارد کنندگان و صادر کنندگان دام زنده و فرآورده های دامی میرساند که بموجب مواد ۷ و۸ قانون سازمان دامپزشکی کشور مصوب سی‌ام خرداد ماه۱۳۵۰ ورود و صدور حیوانات اهلی ـ طیور ـ ماهی ـ زنبور عسل ـ کرم ابریشم حیوانات آزمایشگاهی ـحیوانات باغ وحش و فرآورده های خام دامی مستلزم جلب موافقت وزارت کشاورزی ومنابع طبیعی میباشد . متقاضیان میتوانند برای کسب‌اطلاعات لازم بسازمان دامپزشکی این وزارت واقع در خیابان صبا جنوبی شماره ۱۴ مراجعه نمایند .

م‌الف ۱۷۴۰

وزیر کشاورزی و منابع طبیعی

۱ـ۳ آـ۸۳۶۲

«آگهی استخدام»

نیروی هوائی شاهنشاهی تعدادی داوطلب باشرایط زیر جهت تحصیل در آموزشگاه افسری‌جزء برای (رسته های غیرتخصصی) استخدام مینماید

الف ـ شرایط استخدام و مزایا :

۱ـ تابعیت دولت شاهنشاهی ایران.
۲ـ متدین بیکی از ادیان رسمی کشور .
۳ـ دارا بودن گواهینامه ششم دبیرستان (ریاضی‌ـ طبیعی ـ ادبی) و احراز موفقیت در آزمایشات ورودی
۴ـ سن بین ۱۸ سال تا ۲۴ سال تمام
۵ـ نداشتن‌پیشینه بد ومعروف‌نبودن به‌فساد اخلاق
۶ـ داشتن صحت مزاج و تناسب اندام‌برطبق‌گواهی بهداری نیروی هوائی و نداشتن گسان تحت تکفل .
۷ـ مدت تحصیل در آموزشگاه حداقل یکسال بوده و دانشجویان در تمام مدت تحصیل شبانه روزی بوده و هزینه زیست و پوشاک آنان بعهده نیروی هوائی‌میباشدو ماهیانه مبلغ ۱۶۶۰ ریال نیز دریافت خواهند داشت .
۸ـ داوطلبان پس از خاتمه دوره و احرازموفقیت در ازمایشات به درجه ستوانسومی مفتخر و ترفیع بعدی آنان برطبق قانون و مقررات استخدام نیرو های مسلح شاهنشاهی خواهد بود

ب داوطلبان میتوانند برای کسب اطلاعات بیشتر و ثبت نام با در دست‌داشتن‌عین شناسنامه‌و فتوکپی‌دیپلم و ۲۲ قطعا عکس ۴×۳ از تاریخ نشر این آگهی تا تامین احتیاجات همه روزه به استثنای‌روزهای پنجشنبه وتعطیل از ساعت ۷۰۰ الی ۱۲۰۰ بفرماندهی آموزشهای‌هوائی واقع در جاده تهران‌نو ایستگاه فرودگاه مراجعه نمایند

م الف ۱۱۴۶

نیروی هوائی شاهنشاهی

گفتگوی تلفنی

۳۱۱۰۷۱

از ساعت ٤ تا ۹ بعد از ظهر

● الو ، من ماشاءالله قدرتی- برای انجام کاری‌فوری، به محضری واقع در منطقه نارمک رفتم . دیدم چند نفر هم آنجا نشسته‌اند و دائما از یکدیگر می‌پرسند پس رئیس‌محضر پاکارمندان اینجا کی می‌آیند ؟بهر حال .پس از دو ساعت معطلی ساعت ۱۰ و۲۰ دقیقه رئیس محضر آمد. به او گفتیم شما اینجا نوشته‌اید ساعت کار از ۸ صبح تا ۱۲ پس چرا ساعت ۱۰ و ۲۰ دقیقه در محضررا باز می‌کنید ؟ و او خونسردانه گفت : من هروقت دلم میخواهددر محضر را باز می‌کنم . حالا من میخواستم از طرفخودم وتمام‌افرادی که‌آنروزهر کدام‌حداقل دو ساعت وقت شان در آنجا تلف شد بپرسم‌آیا وی راست می‌گفت ودر کار اوودیگر رئیس‌دفتر ها کنترلی وجوددارد؟

★ الو ، من بیژن . س -

دیروز که‌از خیابان‌کاشان عبور میکردم‌دیدم نوجوانی درختی را که شهرداری برای زیبائی این خیابان غرس کرده بود به شدت تکان میداد بطوریکه‌چیزی نمانده بود که درخت از ریشه بیرون آید . به وی تذکر دادم که این‌درختها برای زیبائی شهر وایجاد هوای مطلوب کاشته شده است ولی جوانک بجای آنکه دست از درخت بردارد چند متلک هم نثار من کرد. به ماموران شهرداری‌ها و کلانتری‌ها تذکر دهید اگر چند تن از اینگونه افراد را به شوراهای داوری اعزام دارندتا جریمه‌یا بازداشت شونددیگرهیچکس‌درصدد کندن درختها برنمی‌آید

★ الو ، من ساکن بلوار رضا پهلوی واقع در انتهای فرح‌آباد ژاله هستم - باینکه تابلوی ورود کامیون ممنوع جلوی‌بلوار نصب شده است ولی کامیونها بدون توجه وارد بلوار میشوند. این امر علاوه‌براینکه باعث ازبین رفتن‌آسفالت بلوارمیشود، جان عده‌ای از محصلین دبیرستانی را که دروسط بلوار قرار دارد بخطر می‌اندازد بارها دیده شده است که بچه‌هابطرز معجزه آسائی از مرگ نجات یافته و بعضی هم فدای متخلفین قوانین راهنمائی شده‌اند.
مامورین راهنمائی پاسگاه ژاله باید توجه بیشتری کنند.

* الو ، من هدایت مقداری ساکن نیروی هوائی خیابان دوم - نسخه‌پیچ های داروخانه محله ما وقتی نسخه‌ای را پیش آنها می‌بریم اگر یکی دوقلم از داروها را نداشته باشند به جای پس دادن نسخه و راهنمائی مریض به داروخانه‌ای دیگر خودسرانه بجای دارو هائی که ندارند داروی دیگری میدهند و در مقابل اعتراض مردم‌هم میگویند این دارو خاصیت همان داروئی را دارد که دکترنوشته است . آیا در این‌امر کنترلی وجود ندارد؟

★ الو ، من نادر فریانی دانش آموز دبیرستان شرف - در خیابان‌کمالی ازابتدای‌خیابان کاشان‌تا چهارراه شگر در قسمت پیاده‌روی‌جنوبی‌موتوسیکلت سواران ودوچرخه سوار ها از پیاده‌رو عبور میکنند وبرای‌عابران‌پیاده‌مزاحمت ایجاد میکنند. وبا اینکه عبور وسائط نقلیه‌موتوری ودوچرخه برابر آئین‌نامه اداره راهنمائی ورانندگی جرم است ولی ماموران راهنمائی با اینکه درسر چهار راه بشگر حضور دارند و ایاب و ذهاب اتومبیلها را کنترل‌میکنند بهیچوجه باین موضع توجهی نمیکنند.

از اول خرداد اتوبوسهای سریع‌السیر در تهران بکار خواهد افتاد

ـ خدایاشکرت‌مثل‌اینکه بالاخره امیدی هست ! . . .

سپاسگزاری‌ازفرمان شاهنشاه
اعلام‌تعطیل‌روزولادت حضرت‌رسول(ص)

صدور فرمان شاهنشاه آریامهر برای اعلام تعطیل عمومی روز ولادت حضرت رسول اکرم (ص) و حضرت امام جعفر صادق(ع) درمیان طبقات مردم‌موجی از حقشناسی برانگیخته است در این زمینه تلفنهای فراوان و تلگرام‌های متعددی به روزنامه رسیده که در آنها سپاس بیکران خود را از فرمان ملوکانه ابراز داشته و ضمنا از اقدام روزنامه اطلاعات در تایید از پیشنهاد تعطیل این روز قدردانی شده است . ذیلا متن چند تلگراف را که مربوط به‌قدردانی از روزنامه‌اطلاعات است از نظر خوانندگان گرامی می‌گذراند .

شهری شماره ۱۵٦ ک٤۰ ت ۱۰-۲
روزنامه اطلاعات جناب آقای سناتور مسعودی
ملت مسلمان و شیعه‌مذهب ایران ازاقدام روزنامه‌اطلاعات درمورد پیشنهاد بسیار بجای تعطیل روز ولادت حضرت‌نبی اکرم (ص) و امام صادق (ع) رئیس مذهب سپاسگزار است.
از طرف اهالی محل امامزاده یحیی حاج‌حسین

***

شهری شماره ۱۵۹ ک ۳٦ ت ۱۰ر۲
روزنامه اطلاعات جناب آقای سناتور عباس مسعودی
از اقدام بسیار ارزنده روزنامه اطلاعات که پیشنهاد تعطیل ولادت پیغمبر اکرم (ص) را نموده و بحمدالله به‌نتیجه رسیده سپاسگزاریم از طرف اهالی بازار چهل‌تن مهدی‌حکامی

***

شهری شماره ۱۹٤ ک۵۸ ت۱۰ر۲
روزنامه اطلاعات جناب آقای سناتور مسعودی
از پیشنهاد بسیار ارزنده جریده کثیرالانتشار اطلاعات در موردتعطیل ولادت باسعادت‌نبی‌اکرم و امام صادق‌علیه‌السلام که بحمدالله با موفقیت توام بود سپاسگزاری نموده توفیق آن جناب را در راه ترویج مبانی دین از راه قلم از خداوند بزرگ مسئلت دارم .
شرکت تل الکتریک ـ دکترمحمدمهدی فرجاد

نامه‌به‌روزنامه

میدان است یا . . .

درمجیدیه میدانی‌احداث شده که پس‌از سالها تلاش اهالی در آن گل وچمن کاشته‌اند ولی با آنکه آن منطقه آب دارد ، در حوض آن‌نه آب هست نه فواره‌و حوضش جنبه گنداب پیدا کرده‌اما از همه‌بدتر اینکه این میدان که در حقیقت به عنوان گردشگاه اهالی درست شده ، بصورت مرکزتجمع‌پاک عده عرق‌خور وحشیشی‌و بنگی درآمده است که معلوم‌نیست‌از کجامی آیند ودر اینجا ، توی چمن لم میدهند و مشغول‌اعمال ناپسند خود می شوند . از همه بدتر غالبا مزاحم زن ها ودختر های مردم هم می شوند .
اوطمیشی

درباره بیمه کارمندان

بر تابلوی‌مطب صدها پزشک در تهران ، علاوه بر عنوان‌خود پزشک و تخصص او ، جمله «پزشک بیمه‌کارمندان» دولت‌نیز بچشم می خورد . اماما باایمان کامل می گوئیم کارمندان دولت خیلی بندرت‌ازوجود این‌پزشکان بهره می برند ، و فقط پزشکان خود سازمان بیمه کارمندان هستند که کارمندان دولت را معاینه می کنندومقداری داروی ارزان برایشان تجویز می‌کنند پیشنهاد می کنیم اگر قرار است همین شیوه‌ادامه‌یابد ،کارمندانی چون ما را که از این بیمه ناراضی هستند از مزایای چنین بیمه‌ای معاف کنند و در عوض از ما حق بیمه‌ای هم کسرنکنند!
محمد اکبری دبیر لیسانسیه آموزش و پرورش وچند امضاء دیگر

سئوال هشتمی

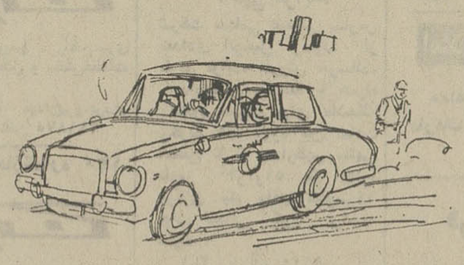

چند روز پیش رانندگان‌تاکسی ها در صفحه کارگران روزنامه اطلاعات از شرکت تعاونی تاکسیرانی تهران هفت سئوال کرده بودند بنظر من رسید هشتمین سئوال یا به ذهن رانندگان خطور نکرده و یا اگر کرده موقع حروفچینی از نظر آقای‌حروفچین‌مخفی مانده‌است: بهمین جهت این سئوال رامن مطرح می کنم :

ـ شرکت تعاونی تاکسیرانی تهران جواب بدهد چرا و با چه مجوزی نرخ کرایه تاکسی ۵ ریالی های چند خط را از ۵ ریال به ۷ ریال ترقی داده است و آیا این اضافه بخاطر تامین مواجب اضافی عده‌ای‌افراد زائد و بیکاره که با عنوان مسئول خط ول‌میگردندومفت میخورند، نیست ؟
سعید معماریان

از: ناصر نجمی

عقیده آزاد

مرگ‌های آسان...

ناصر نجمی

در شهر تهران گاهی‌مرگ هائی‌اتفاق میافتد که وقتی آنها را در کنار مرگ های دیگر قرار میدهیم و بر روی کیفیت وعلل‌آن‌تامل‌میکنیم بی‌اختیار در مغز خود یک نوع داغی احساس می کنیم ، نوعی داغی آمیخته با شرم و خجالت... در شهر ما مثل خیلی از شهر های‌دنیا مرگ هائی واقع میشود که با از انواع بیماری ناشی می گردد و یا براثرسانحه و یا حادثه‌ای جانگداز روی می دهد ، ماشینی ، اتوبوسی‌بسرعت درحرکت‌است و رل آن در کف‌راننده لاابالی هوسبازی قرار دارد بعد آدم و یا آدم هائی برسر حرکت تند جنون‌آمیز در زیر چرخ های این وسیله نقلیه نقله میشوند و سپس طومار زندگیشان بسته میشود . یا اینکه گاهی چاقوی یک مست از خود بیخود در میان میخانه و بار و عرق‌فروشی برق میزندورشته حیات انسانی ازهم گسیخته میگردد و الخ ...

اما چند روز پیش در تهران ما مرگی پیش آمد که اصلا هیچیک‌از اینها اسباب و علل آنرا تشکیل نمیداد ، یکنفر مهندس جوان با خانواده و کسروکارش به بهشت زهرا میرفت ، اما در میان راه سرنشینان یک جیپ ویرشان میگیرد که تفریح کنند تامگر کیف وشادی قبلی خود را که معلوم نبود از کجا مایه و ریشه گرفته بود مضاعف سازند . خوب حالا چه بهتر که برای این تفریح کسی را بترسانند و دچار وحشت و رعب کنند - و چه خوب تر که این شخص یکراننده باشد ، آخردیدن‌منظره‌و قیافه‌وحشت‌زده یک راننده و نگاه های آکنده از بیم او خالی از تفریح و تماشا نیست .

باری آن جماعت سرنشین جیپ در مقابل مهندس داغدیده ویراژ میدهند. گاهی به چپ و زمانی براست می‌پیوند تا او را بترسانند و از دیدن قیافه هراسناکش‌لذت ببرند. مهندس‌وقتی‌وضع را چنان می بیند ماشین را نگاه میدارد تا علت آنهمه سبکسری وبی‌بندوباری و مزاحمت حضرات را جویا شود ، ولی مقداری فحش‌وناسزاو بدوبیراه‌نوش‌جان میکند.شاید هم ضمن تحمل انواع‌هتاکی مبالغی کتک نوش‌جان مینماید ، بقرار خبر روزنامه‌هاحضرات سرنشین ماشین جیپ از کنار صحنه‌وماجرائی که آفریده و بقدر کافی تفریح کرده بودند عبور می نمایند و میگذرند ولی در این حیص و بیص سرنشین یک تاکسی از راه‌میرسد و برای اینکه او هم از این نمد کلاهی برگیرد وارد معرکه میشود، کسی‌ندانست چه برآنها گذشت که این شخص چند ضربه جانانه غیرفنی‌برسرمهندس داغدار میکوبد که کوبیدن همان‌و قالبتهی کردن

باری مهندس محالی‌که‌شاید مرگش این چنین محال مینمود و برای فاتحه‌خوانی بر مزار پدر مرحومش می رفت خود نیز بکام مرگ رفت ، آخر برای هر مردن و مرگی باید بهانه و علتی باشد و برای مرگ این مهندس جوان ارزنده چه بهانه‌ای بهتر و موجه‌تر از اینکه هوس اشقیا علت باشد !همانطوری که قبلا عرض شدزندگی درمیان افرادی انسان‌نماو لاابالی‌خود یک‌نوع محکومیت شاقه وزیر شکنجه است . آدم‌نما هائی‌که هوس ها و سبکسری هاشان حدو مرزی ندارد و بهیچ صراطی مستقیم نیستند . آنها که عاری‌ازابتدائی ترین خصوصیات یک انسان هستند و از هیچ چیزملاحظه و بیمی ندارندچرابا روشنفکران ودانایان و آگاهان دهر چنین نکنند ! آن مرحوم چشمش چهارتا میشد میخواست از جاده آرامگاه و یا شهرری و جاده های دیگر عبور نکند تا سرنشینان هوسباز و سبکسر چند وسیله نقلیه میل نکنند و ویرشان نکشد با او تفریح کنند و جان و زندگی او را وسیله این تفریح و تغییر ذائقه قرار دهند آیا این گناه یعنی گناه و تقصیر عبوراز یک جاده و پایک‌خیابان دلیلی کافی و برهانی قاطع برای مرگ انسان نیست ؟

اصلا مقصر اصلی‌همان مهندس‌بود که وقتی مزاحمش شدند وخواستند با ایجاد ترس و وحشت در او تفریح کنند میباید تن بقضا دهد و مزاحمت ها را تحمل کند و گره برجبین نیاورد . تا حضرات بدون دغدغه خاطروقتی باندازه کافی او را آزار دادند و ناراحت کردند راه خود را پیش گیرند و بگذرند ، آخر مگر نه این است که گاهی خیابان ها و جاده های ما جولانگاه عده‌ای راننده نفرکش طلب است که جان خلایق را اعم از مسافر و رهگذر و عابر و راننده ببازی میگیرند و در یک«چشم برهم» زدن آنان را بدست ملک‌الموت میسپارند تا از زحمت دم برآوردن و نفس کشیدن خلاص‌و آزاد گردند. بله مهندس‌محالی که کسی مرگ او را اینگونه ،محال می پنداشت اسباب تفریح جماعتی راننده زنده‌دل وباذوق واهل‌تفریح باشد و خدا میداند فردا ثوبت کیست‌که ملعبه ووسیله چنین لاابالیگری ها و هوسبازی های شرم‌آوری گردد ؟

WANTED

1. AIRCRAFT PAINTER
Minimum 5 years recent experience required.
2. PARACHUTE PACKER
Minimum 2 years experience required.
3. HYDRAULIC / MECHANICAL ENGINEER
Experience in designing special test equipment for aircraft and engine hydraulic and mechanical systems.
4. AIRCRAFTS TECHNICIANS AND ENGINEERS
Experienced in F-4, F-5, C-130 Aircraft Modifications and / or T-56, J-79, J-85 Engine Modifications.
5. MATERIALS / PROCESS ENGINEER
B.S. in Metallurgy or Weld Engineering with related experience in aircraft manufacturing.
6. ELECTRICAL / ELECTRONIC ENGINEER
Experience in designing Test Equipment and Trouble-Shooting Electrical / Electrini Systems on Aircraft.
7. EQUIPMENT OR TOOL ENGINEER
B.S.M.E and experience in aircraft manufacturing plant.
8. a) SHOP PLANNER/SCHEDULER
b) ESTIMATOR PLANNER
B.S. Degree in Manufacturing or Industrial Engineering and experience in Planning and Scheduling.
9. ACCESSORIES TEST BENCH OPERATOR
Requires 2 years experience in Testing and Repair of aircraft engine accessories.
10. AIRCRAFT ENGINE MACHANIC
Requires A and P Licence and experience on T-56 or 501-13 Engine.
11. FACILITIES MAINTENANCE MANAGER
Minimum B S. Engineering Degree and 5 years experience in Industrial Engineering and Maintenance, including factory layout, utility installation, etc.
12. PROPERTY ADMINISTRATION MANAGER
B.S. Degree in Business Administration or Accounting and 10 years experience in Industrial Property Administration and Inventory Control and associated business systems (Electronic Data Processing).
13. PROCEDURE WRITER
Experience in preparing instruction manuels pertaining to tooling, manufacturing research and engineering. Fluent English and Farsi required.
14. DRAFTSMAN
Industrial drafting experience required.
15. PLANT ENGINEER PLANNER
Requires 5 years experience in Plant Engineering and Maintenance.
16. FACILITIES ANALYST
Minimum 2 years of College Engineering and 2 years industrial drafting experience.
17. FACILITIES ENGINEERING SUPERINTENDENT
Requires Degree in Civil or Industrial Engineering and 10 years plant and design engineering experience, including administrative engineering duties.
18. ENGINEERING PLANNING SUPERVISOR
Mechanical or Industrial Engineering Degree with experience in Plant and Design engineering, production and scheduling and forecasting plant layouts, machinery, equipment, building and roads
19. DESIGN SPECIALIST
College Engineering Degree and experience in design and drafting.
20. BUDGET ANALYST
Minimum 5 years experience in compiling interpreting and computing budget data and preparation of budget reports, charts and graphs reflecting current and anticipated budget status.

Qualified Iranian nationals under 45 years of age, free from conscription and fluent in English, may apply in person, between 1 p.m., and 5 p.m., except on Thursdays, at Personnel Office, Iran Aircraft Industries, Eisenhower Avenue Pars Gas Building, before Pepsi Cola Plant, or phone 962156 / 962346.

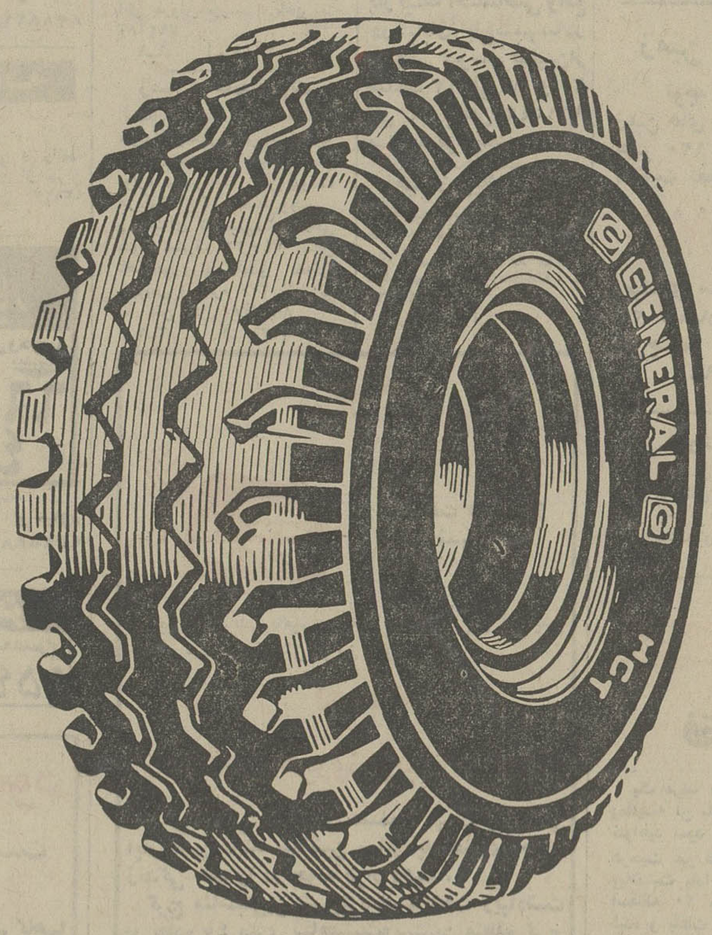

این لاستیک هرگز به‌دست شما نخواهد رسید

این لاستیک با آنکه ازنظرظاهر هیچ عیبی ندارد ، اما گروه کنترل مرغوبیت جنرال که
از ۱۸ مهندس ومتخصص وبازرس دقیق تشکیل شده باین‌لاستیک اجازهٔ ورود به‌بازار نداده‌اند،
چونکه‌برخی نواقص فنی کوچک دارد ....
وبرای جنرال ، هیچ نقص کوچکی، هرگز کوچک شمرده نمیشود ،
ماهرسال میلیونها ریال برای کنترل مرغوبیت لاستیک‌های ساخته شده مصرف می کنیم‌واگرمسئولین کنترل مرغوبیت ما
کوچکترین نقص فنی مشاهده کنند ، مانع از رسیدن لاستیک بدست شما میشوند .
علاوه براین مسئولین بخش کنترل‌مرغوبیت ما، بکمک مدرن‌ترین ماشین‌های‌الکترونیک مواد سازندهٔ
لاستیک را درتمام مراحل ساخت و پخت ۱۹ بار کنترل میکنند . این ماشین‌های جدید کنترل را فقط جنرال تایر
دراختیاردارد زیرا این کمپانی به‌کیفیت عالی محصولات خوداهمیت بسیاری میدهد وشما باخریدن لاستیک جنرال مطمئن خواهید بود
لاستیک مرغوبی‌میخرید که مسافت‌های بیشتری را طی میکند.

لاستیک جنرال GENERAL

لاستیک جنرال ژنرال شکست‌ناپذیرجاده ها

نیازمندیهای شما

تلفن ۳۱۱۲۲۰ ـ ۳۱۱۲۲۴

اثاثیه

خرید

بازرگانی فرش کیهان
۸۳۰۹۰۴ و ۸۲۳۷۷۶
خریدار نقدی همه رقم فرش کهنه و نو جهت صادرات روزولت میدان ۲۵ شهریور

فرش‌طوسی ۷۵۹۰۲۹
همه نوع فرشهای کهنه اعلا و نو شما را قیمت صادراتی‌از سایرین‌بهتر نقدا خریدار است

فروشگاه‌آسیا ۶۶۲۸۳۲ و ۶۶۵۱۰۲ خریدار یخچال برقی و نفتی، تلویزیون، فرش وسایر لوازم منزل بقیمت‌عادلانه خیابان شاه چهار راه پیروز

فروشگاه‌آستارا۶۶۴۰۲۱ خریدار یخچال برقی و نفتی و تلویزیون فرش و کلیه لوازم منزل به قیمت عادلانه شاه چهار راه پیروز

فروشگاه پروانه
کلیه لوازم منزل شما را خریدار است تلفنهای: ۳۱۹۶۳۲ و ۳۱۸۲۹۷

نمایشگاه گلشن ۶۲۱۴۲۱
همه نوع فرش های کهنه خریداریم و همه رقم فرش نو موجود میباشد فرش های کهنه با نو معاوضه میشود خیابان پهلوی بالای ایستگاه بیمه جنب بانک ملی یوسف‌آباد.

فروشگاه اخوان
فرش نو وکهنه وکلیه اثاثیه منزل شما را عادلانه خریداریم. تلفن ۴۷۲۱۲

فرش‌خواجه‌نصیر
بهترین خریدار فرش کهنه و نو معاوضه جهت صادرات تلفن ۷۵۲۶۹۰

فروشگاه‌مشرق ۴۹۳۲۷
بهترین خریدار یخچال نفتی برقی قالی قالیچه لوازم منزل

نمایشگاه فرش توکلی
فرشهای کهنه را با نو معاوضه و فرشهای کهنه را نقدا خریدار است. نمایشگاه ۶۲۱۴۰۵بازار ۲۰۸۲۹

فروشگاه‌شایان۶۶۳۳۸۱
خریدار فرشهای کهنه‌و نو و کلیه لوازم منزل

فروشگاه اریا ۴۹۳۹۳
خریدار یخچال برقی‌نفتی فرش مبلمان اجاق گاز تلویزیون و اثاث منزل

جهان کالا
خریدار یخچال تلویزیون و لوازم منزل شاه چهار راه پیرور ۳۹۱۶۶۵

فروشگاه ایران فرش
تلفن ۷۷۴۹۷۲
کلیه لوازم منزل شما را بهرمبلغ باشد بیشتر از سایرین نقد خریداریم.

نمایشگاه فرش‌طباطبائی
انواع فرش‌های کهنه و نو شما را در منزل نقدا خریدار است تلفنهای: ۴۰۴۱۰ و ۶۶۲۱۴۸

فروشگاه فروردین
خرید فرش کهنه و نو تلفن۶۶۱۶۵۵ و ۴۳۰۸۵

فرش یاقوت ۱۱۰
خریدار قالی و قالیچه کهنه فروشنده انواع فرش تلفن ـ ۷۷۴۸۱۶

کرمانشاهی ۷۵۷۹۲۸
خرید فرش کهنه و نو

فروشگاه بختیاری‌تلفن۷۵۹۳۲۹
بهترین خریدار کلیه لوازم منزل

فروشگاه‌فرش تهران‌کالا
فرش‌اثاثیه‌منزل۶۶۹۲۲۶

اطلاعات
صاحب امتیاز
عباس مسعودی
تهران خیابان خیام
تلفن ۳۱۱۰۷۱

شرکت سهامی
ایران‌چاپ
چاپخانه اطلاعات
خیابان سپه ـ مقابل پستخانه مرکز
تلفن ۳۱۱۲۳۳

فروشگاه‌پیمان
تلویزیون، اجاق‌گاز، یخچال فرش، ماهیانه ۸۰ تومان ـ ۵۳۱۳۵۹
۱ـ۲ آ ـ ۱۲۸۹

فرش اردیبهشت تلفن
۶۶۸۱۶۴

فرشهای کهنه
از متری ۳۰۰ تومان ببالا خریداریم فرش اعتماد مقابل سینما مولن‌روژ تلفن ۷۵۸۲۷۰

فروش دست‌اول

با۳تومان
باروزی ۳ تومان منزل و محل کار خود رابابهترین انواع کاغذ دیواری، پرده کرکره، موکت و کفپوش تزئین فرمائید. تزئینات‌روز تلفن۷۷۴۵۳۷

حراج
کفپوش پارسوکس
هر متر مربع ۹۰ ریال کاغذ دیواری هانزا ساخت آلمان هر متر مربع ۲۰ ریال تلفنهای ـ ۷۷۲۹۱۳ ـ ۷۷۷۲۰۵

ساکنین محترم فرمانیه
فروشگاه نسیم فروشنده لوازم برقی و تعمیر کلیه ادوات برقی و سیم‌کشی و کابل کشی ساختمان تلفن ۸۸۰۷۲۹

۷۵۸۵۵۰
پرده‌پارچه کاغذ دیواری پرده‌کرکره فرش‌ماشینی کف پوش باقساط

فروش دست‌دوم
فروشگاه شادمان
۳۱۰۹۴۴
یخچالهای اغذیه. لبنیات‌و قنادی دست دوم.با قیمت‌ارزان بفروش میرسد لاله‌زار اول اکباتان.
۱ـ۱۰ آ ـ ۱۲۲۷

حراج البسه ایرانی وخارجی نو و دست دوم تلفن ۹۵۹۱۹۸

کرایه
کرایه هرنوع‌ماشین‌تحریر بنگاه فنی ناصر تلفن۸۲۶۲۰۵ دروازه دولت مقابل سعدی

مبل‌ودکوراسیون

پرده‌دوزی ارجمند۳۱۷۳۷۰
آ ـ ۱۲۵۵

شستشوی مبل وفرش

شستشوی مبل فرش پرده
کلین سرویس مبتکر و پیشرو نظافت مبل و فرش با دستگاه منحصربفرد و خشکشویی پرده با نصب مجانی ۹۵۲۵۴۶

کنت سرویس
مبلمان موکت فرش و تشک اتومبیل شمارا با آخرین‌تکنیک در جای خود سرویس مینماید
۷۷۶۷۱۳

کارخانه‌قالی‌شوئی ماژیک
تلفن جاده کرج ۶۶۱۸۲۲ تلفن شعبه جمشیدآباد ۶۶۱۸۲۳ تلفن تهران‌نو ۷۹۸۸۱

آناهیتاسرویس‌مجهزترین خشکشوئی مبلمان‌فرش موکت‌در محل ۷۹۵۳۰۷

قالیشوئی فرح باسرویس منظم تلفن ۹۷۷۵۰۶

تعمیرات

تلویزیون
تعمیرگاه تلویزیون‌الکترون تلفن ۷۶۳۶۸۲
تعمیرگاه تلویزیونهای R.C.A شاوب‌لورنس. فیلیپس .سیرا تلفونکن وسایر مارکهاباسرویس مجهز سیار درشهر وشمیرانات

ایران‌الکترونیک
تعمیر و سرویس همه نوع تلویزیون ساخت ایران و خارج ـ نصب آنتن تمام کانال و اف ام با سرویس سیار فوری توسط متخصص از آلمان سریع ـ ارزان با ضمانت کتبی تلفن
۷۷۵۵۳۵
۷۷۶۹۴۴

تلویزیون‌سرویس شاد
تعمیرگاه مجهز همه‌نوع تلویزیونهای آمریکائی ـ اوروپائی ـ ژاپنی ـ آر.تی.آی‌ـشاوب‌لورنس تلفونکن ـ بلر زیر نظر مهندسین با تجربه و نصب آنتن تمام کانال
با سرویس‌سیار تعمیر در محل
تلفن ۷۶۴۵۴۱

سرویس تلویزیون
گارانتی تلفن ۶۲۸۳۷۱
سرویس سیار R.T.I-R.C.A سیرا. مدیانور. جنرال الکتریک و گراندیک بویژه شمیرانات.

تعمیرگاه تلویزیون‌دولت
تعمیر انواع تلویزیون فوری در محل ۸۸۳۵۵۱ و ۸۸۳۲۶۲

تلویزیون فوری در منزل تعمیر میشود ۹۶۰۵۴۶

تعمیرتلویزیون باحضور شما در منزل تلفن ۷۶۱۴۹۵ و ۷۶۵۳۴۵

تعمیرگاه ثابت
تعمیرتلویزیونهای RCA RTI
با تخفیف استثنائی
تلفن ۶۶۹۱۷۰

یخچال
تعمیرگاه سید حسین ۸۸۲۴۳۸ تعمیر هرنوع‌یخچال.رختشوئی. آبگرمکن . سرویس و نصب کولر.

تعمیرات یخچال فوری سردخانه . رختشوئی . کولرگازی ۷۹۳۸۹۷

تعمیرگاه یخچال وازکن
نصب و سرویس کولر فوری شارژ گازکولر اتومبیل۷۶۰۷۹۳

سرویس انواع یخچال و کولر در محل باتضمین ۶۳۲۲۲۸

تعمیرگاه یخچال فریجیدر
اساس یدکی موجود است تلفن ۷۵۲۳۳۶

تعمیرگاه یخچال‌فوری ۸۸۲۴۳۸
۱ـ۲۶ آ ـ ۲۳۲

تعمیر یخچال سردخانه کولر انواع سیم‌پیچی ۴۳۳۵۵

بخاری
سرویس‌ابگرمکن ۴۰۶۶۴

کولر
نصب و سرویس ورنک کولر و کانال کشی‌فوری ۷۹۳۸۹۷

شرکت پیرامون
سرویس ونصب کولر آبگرمکن و کانال کشی ساختمان تلفنهای: ۷۶۲۶۴۱ و ۷۶۴۶۰۸

مجانی
جهت معرفی شرکت‌جدید‌التاسیس سرویس کامل کولر تا۱۵ اردیبهشت‌ماه‌مجانی‌انجام میشود. معرفی بهترین‌پوشال‌ـ نصب کولر وکانال‌کشی‌با ۲۰٪ تخفیف تلفن ۷۵۱۵۶۹

نصب کولر
نقد و اقساط با شرایط سهل
تلفن ۶۶۵۲۹۶

کولر آبی
مخصوص ژیان وپیکاب
هوای سالم و تمیز و خنک در فضای اتومبیل شما فقط با ۶۵۰ ریال تلفن ۷۸۶۳۰

سرویس توکل
نصب و سرویس کولر آبگرمکن لوله بازکنی فاضل آب.
تلفن ۷۷۶۹۸۹

سرویس کولر
جایزه نمیدهیم و مجانی هم کار نمیکنیم سرویس کولرو آبگرمکن ۲۰۰ ریال ۶ ماه گارانتی ۷۸۶۳۰

موسسه فنی کالج
نصب و سرویس کولر
آبگرمکن کانالکشی ساختمان پوشال خارجی ولوازم یدکی تلفن ۷۵۹۷۵۷
۱ـ۱۰ آ ـ۱۰۳۲

سرویس‌مجازشماره۱۲۱
ارج
نصب تعمیر، رنگ‌امیزی و سرویس کولر و آبگرمکن‌وپخش قطعات یدکی.
خیابان فرح‌آباد ژاله ـ مقابل ساختمانهای بانک رهنی موسسه فنی فرح تلفن۷۹۵۷۰۳
۱ـ۱۳ آ ـ ۷۱۵۲

سرویس مجاز شماره ۱۲۴
ارج
رنگ. سرویس تعمیر و نصب کولر و آبگرمکن پوشال کولر تعویض میشود
خیابان‌سیروس ـ مقابل پمپ بنزین کارگاه فنی کورش تلفن ۳۵۰۱۸۴
۱ـ۲۴ ا ـ ۶۰۳۶

سرویس مجاز شماره ۱۲۷
ارج
نصب. سرویس. رنگ‌امیزی کولر و آبگرمکن و پخش‌قطعات یدکی
فرح‌آباد ژاله، میدان‌بروجردی خیابان پرند تلفن ۳۹۱۸۷۵

سرویس‌مجازشماره ۱۳۰
ارج
نصب، تعمیر و سرویس‌کولر. آبگرمکن و پخش قطعات یدکی تهران‌پارس خیابان بهار. ۱۳۴ جنب مسجدتلفن۷۸۲۲۴۶

سرویس‌مجازشماره۱۳۱
ارج
نصب. تعمیر. سرویس. رنگ آمیزی و پخش قطعات یدکی کولر و آبگرمکن خیابان فرح جنوبی ـموسوی تلفن۷۶۱۱۲۵

سرویس مجاز شماره ۱۳۴
ارج
کولر بخاری. ابگرمکن و نصب. تعمیرات و رنگ‌آمیزی پخش قطعات یدکی
خیابان غیاثی روبروی بانک ملی موسسه فنی نمونه تلفن ۳۵۰۰۲۴

سرویس مجاز شماره ۱۳۵
ارج
سرویس و نصب‌کولر وابگرمکن و کانال‌کشی در کمترین مدت کارگاه فنی فرزانه ـ قلهک خیابان دولت ـ سه‌راه نشاط تلفن ۸۶۲۹۸۴

فروش اتومبیل

جیپ جنگی مرتب
تلفن ۹۷۱۰۳۰
۱ـ۲ آ ـ ۲۶۶۹

کارمارو ۶ سیلندر
مدل ۷۲ کاملا نو و لوکس بفروش میرسد ۶۲۹۹۱۹
۱ـ۲ آ ـ ۱۳۴۵

شورلت ایمپالا
۱۹۷۲ چهادر، شش‌سیلندر، تازه از گمرک ترخیص شده برای فروش آماده است. طالبین از ساعت ۵ تا۷ بعداز ظهر باتلفن ۷۷۶۰۳۳ نام‌آور تماس بگیرند.
آ ـ ۳۱۶۹

آگهی‌مزایده فروش اتومبیل
سفارت ایالات متحده آمریکا تعداد چند دستگاه اتومبیل را از طریق مزایده بفروش میرساند. اتومبیلهای فوق را میتوان روزهای‌چهارشنبه‌ششم اردیبهشت ماه الی چهارشنبه سیزدهم اردیبهشت ماه ۱۳۵۱ همه روزه بین ساعت ۸ صبح الی ۴ بعدازظهر در محوطه سفارت آمریکا قسمت گاراژ واقع در خیابان تخت جمشید رویت نمود.
پیشنهادات واصله دو روز بعد باز و نتیجه اعلام خواهد شد. بدیهی استپرداخت‌کلیه عوارض متعلقه در صورت‌تعلق گرفتن بعهده خریداران خواهد بود.
۱ـ۲ آ ـ ۳۰۶۹

شرکت نفت بین‌المللی‌دریائی ایران تعداد یکدستگاه‌اتومبیل سواری بیوک‌الکترا ۲۲۵ مدل ۱۹۶۹ خود را که حقوق و عوارض گمرکی آن پرداخت نشده بفروش میرساند.
علاقمندان میتوانند جهت رویت اتومبیل واطلاع از مشخصات آن به پارکینگ‌این شرکت واقع در خیابان‌رودسر شماره ۱۲۸ مراجعه نمایند.
پیشنهاد دهندگان بایستی پیشنهاد خود را تا آخر وقت اداری بیست و سوم‌اردیبهشت ماه ۱۳۵۱ به دفتر شرکت‌واقع در خیابان رودسر شماره۱۲۸ تحویل ورسید دریافت دارند.
پیشنهادات درادارهتدارکات شرکت روز بیست و چهارم اردیبهشت ماه ۱۳۵۱ باز و قرائت خواهد شد.
شرکت در رد یا قبول یک کلیه پیشنهادات بدون آنکه محتاج بذکر دلیل باشد مجاز خواهد بود.
۱ـ۲ آ ـ ۳۱۱۹

آگهی مزایده
شرکت سهامی صنعتی پارس تعدادی اتومبیل فرسوده از طریق مزایده بفروش میرساند.
داوطلبان میتوانند با همراه داشتن سپرده برای ملاحظه وخرید همه روزه بین ساعت ۸صبح تا ۴ بعدازظهر منتهی تاروز ۲۰ر۲ر۵۱ به اداره مرکزی مینو واقع‌درکیلومتر۱۴ جاده شمالی کرج مراجعه نمایند.
۱ـ۲ آ ـ ۸۱۰۰

فروشگاههای اتومبیل

برادران گلپایگانی
خرید و فروش‌مینی‌بوس نقدواقساط تلفن۲۷۹۰۰

بهترین نوع معاملات‌تاکسیهای تاکسیمتردار فقط در سازمان نمایشگاههای پارس۶۶۲۹۳۶ و ۴۲۷۱۱
۱ـ۵ آ ـ ۱۱۸۸

اتومبیل شما را نقدا خریداریم تلفن۸۳۸۸۲۱

کرایه

اتونوکس
اتومبیلهای شریعاتی با راننده برای داخل و خارج از تهران میدان فردوسی تلفن ۸۲۱۲۷۰ و ۸۲۶۶۰۵

کاج بار
بارکش شهر وحومه
حمل‌بار‌باتمام‌نقاط‌ایران تلفنهای
۶۶۱۱۱۱
۴۱۱۱۱

جرثقیل بابک ایرنهاور
تلفن۹۷۸۰۸۰و۹۵۹۵۸۸

جرثقیل توانا
پل امامزاده‌معصوم
تلفن ۹۵۴۰۹۱

مشکلات شمارفع میشود
نمایندگی انحصاری سولوپلاست
«وس شیمی»
قابل‌توجه آرشیتکت‌ها معماران، تعمیرگاهها و خانه‌داران

۱ـ بامهای نو و کهنه واستخر را با پلی‌استرمسلح باالیاف شیشه بپوشانید تا برای چند دەسال احتیاج به تغییر سالانه ورنگ‌آمیزی نداشته باشد.
۲ـ اگر لوله آب یارادیاتور شوفاژ یا کف کولرهای‌آبی سوراخ شود میتوانید با انواع بتونه های پلی‌استرمسلح به الیاف شیشه مسدود نمائید.
۳ـ برای براق‌کردن وجلوگیری از سائیدگی دائمی موزائیک و زنگ‌زدن کف کولر های آبی میتوانید از ماده ژ۴ استفاده نمائید ـ این پدیده جدید بارنگهای گوناگون سطوح خارجی ساختمانها بلوک سیمانی کنار دریای خزررا دائمی غیر قابل نفوذ آب مینماید.
۴ـ کف اتاقها را با ماده فلکسوتان فقط بقطر یک‌میلیمتر باتزئینات گوناگون بپوشانیدهربنائی‌بوسیله یککاردکدندانه‌دار میتواند آنرا پهن نماید ـ این نوع‌کف‌پوش دربرابراسیدها و ترکیبات شیمیائی وسائیدگی‌مقلوم است وبعلت ارتجاعی بودن ترک برنمیدارد.
۵ـ زیر اتومبیلهای خود را باماده فلکسوتان بپوشانید تا از زنگ جلوگیری نماید.
برای مشاهده نمونه و کسب اطلاع بیشتر بعدازظهرها بما مراجعه فرمائید.
یوسف‌آباد ـ خیابان بیمه شماره ۴۱تلفن ۶۲۱۷۲۷
شرکت پلی استر با مسئولیت محدود
۱ـ۵ آ ـ ۱۳۹۲ ؟

ام.آ.اس
اتوبوس ومینی‌بوس دربست
۹۷۰۸۱۴
۹۷۸۸۱۵

اتو آسیا
اتومبیلهای اخرین سیستم با راننده و بدون راننده برای مسافرت‌وداخل‌شهر اماده‌خدمت ۷۰۴۹۸۰ و ۷۵۱۶۲۰

بولدوزر برای کندن وتسطیح
لودر برای بارگیری.
کامیون برای حمل.
آماده بکار.
تلفن. ۳۲۸۲۸۰ ـ ۳۱۷۵۷۴

ماشین‌آلات

خاکبرداری تسطیح اراضی، خیابان‌بندی بوسیله بولدوزر گریدر بنازلترین قیمت تلفنهای: ۹۵۲۲۲۴ ـ ۹۶۳۷۹۷
۱ـ۱۰ آ ـ ۹۶۶

ماشین راه‌نو
خرید و فروش واجاره دهنده ماشین‌آلات راهسازی و کشاورزی تلفن ۹۶۲۸۳۸
۱ـ۱۲ آ ـ ۱۲۹۶

قابل توجه مقاطع کاران محترم
یکدستگاه سیلوبتون مارك ARBAV ودو دستگاه شن‌وماسه‌شوئی پارکر نصب‌وحاضربکار در کارگاه یك شرکت خارجی بعلت اتمام‌کار بقیمت مناسب بفروش میرسد تلفن ۹۵۷۴۴۲

املاك ومستغلات

معاملات تهران پارس
نارمك و پول ـ امینی ۷۹۰۰۹۰

فروش
خانه فروشی

خانه فروشی در میدان شهیاد
بعلت مسافرت خانه‌ای‌بمساحت ۱۵۰ متر مربع دوطبقه شمالی در اولین خیابان جنب میدان شهیاد خیابان شهسوار گلبن پنجم قطعه دوم سر خیابان با قیمت مناسب بفروش میرسد از فرصت استفاده کرده به تلفن ۹۲۸۸۳۴ مراجعه فرمائید

منزل فروشی
دوطبقه قیمت نقدی ۳۰۰ هزار تومان پیچ شمیران ـ خیابان آمل بفروش میرسد. تلفن ـ ۷۹۲۹۸۳
۱ـ۶ آ ـ ۷۶۴۸

زمین و خانه فروشی
قابل توجه واسطه‌ها و خریداران‌محترم دربهترین‌نقطه مصفای خیابان سلطنت‌آباد قواره دوم‌دوقطعه زمین پیوسته هریک۳۲ × ۱۲ شمالی‌وجنوبی و خانه‌ای شخصی‌ساز شمالی بدون مشرف ۳۲ × ۱۲ سالن ناهارخوری و ۴اطاق خواب سرویس و غیره ۳۰۰ متر زیر بنا تلفن منزل ۸۸۱۳۲۸
۱ـ۳ آ ـ ۱۲۳۵

قابل توجه اهالی محترم جنوب اصفهان
خانه مجهز و تمیز و باغ در شهر خوانسار و مزرعه‌ای در حومه خوانسار باخانه و باغ واستخر خوش آب و هوا وبا صفا برای کسانیکه طالب ییلاق خوب هستند بقیمت ارزان بفروش‌میرسدطالبین به آدرس زیر تهران نارمک بهمن شرقی شماره ۱۲۸ دکتر زهرائی تلفن ۷۹۲۸۲۸ تماس بگیرند.
۱ـ۳ آ ـ ۱۴۰۸

یکباب خانه
اول تخت طاوس خیابان روستازا کوچه‌فرهمندبمساحت ۲۳۰ متر۱۳۸ متر زیر بنا یک طبقه ۴ اطاق با تمام وسائل و دوعدد زمین وداشتن حیاط بفروش میرسد تلفن ۷۰۸۸۳۷
۱ـ۶ آ ـ ۱۳۷۲

عمارت‌فروشی ۴ طبقه
بقیمت ۲۶۰ هزارتومان‌هرطبقه چهار اطاق هال یک انبار و لوازم تماما در اجاره بماهی دوهزار و ششصدتومان‌نزدیک چهارراه شاه و بهرامی رجوع فرمائید ۳۱۹۷۸۴ به: بنگاه کوشان.
۱ـ۲ آ ـ ۷۷۲۲

اگر فروشنده ملک باشیدهر کجای تهران و شمیران باشد توضیح و قیمت را با۳۱۹۷۸۴ به بنگاه کوشان بفرمائید.
۱ـ۳ آ ـ ۷۷۲۶

بابلسر دریا کنار
ویلای مجهز دارای چهاراتاق وسرویس کامل بالوازم منزل بفروش میرسد تلفن ۸۲۶۹۸۱ صبحها از ساعت ۸الی۱۲

واقع در کوی کیشا
یکباب خانه بمساحت ۲۵۲ متر ۲ نبش‌دوطبقه هر طبقه ۵ اطاق با سرویس کامل رو کار تمام سنك مرمر قیمت ۲۸۰ هزارتومان‌تلفن ۱۳۳۲۱۱

یك باب منزل مسکونی
بمساحت تقریبا ۲۱۰ مترمربع با آب و برق و تلفن بفروش میرسد طالبین میتوانند برای کسب هرگونه اطلاع با تلفن ۸۲۷۴۱۲ تماس حاصل نمایند نشانی: خیابان شاهرضا (دروازه‌دولت) خیابان‌خاقانی دست راست کوچه اول کاشی ۶۱
۱ـ۳ آ ـ ۸۱۹۶

بهترین نقاط نیروی هوایی
لوکس‌ترین خانه های نوساز۳ تا۸ اطاقی یکطبقه ویلائی ودو طبقه مستغلاتی ۱۰۰ تا ۱۷۰ تومان نصف نقد بقیه باقساط ۶و۱۲ و ۲۴ ماهه ۳۹۳۰۵۸
آ ـ ۱۳۷۸

یك ساختمان پنج طبقه
نو ساز با سالنهای ۲۸ × ۱۱ متر و۱۰ × ۱۳ متر به مساحت ۱۱۰۰ متر مربع ۲۲۵۰ مترزیر بنا دارای اب برق ۱۰۰ آمپر سه‌فاز دو شماره تلفن آسانسور صنعتی پارکینگ اختصاصی واقع درخیابان باغ‌سپهسالار بفروش میرسد طالبین‌از ساعت ۱۳ الی ۱۵ و ۲۰ الی ۲۲ بتلفن ۹۶۱۵۴۲ مراجعه فرمایند

خیابان ویلا شمالی
مستغلات مهندسی تازه‌ساز ۴ طبقه ۵ اطاقی ۲۶۰ متر زمین ۶۵۰ متر بنا شوفاژ روشن۵۰۰ هزار تومان نقد ومعاوضه ـ ۳۱۰۱۶۸
۱ـ۳ آ ـ ۱۲۸۳

کرج
نیمساعت فاصله از میدان شهیاد
زیبادشت
زیبادشت در تامین مسکن و سلامتی و آسایش شما و مطمئن ترین پس‌انداز

توجه
زیبادشت هرروز زیباترمیشود
برای رهائی از هوای مسموم تهران و زندگی آپارتمانی مانند ساکنین سایر پایتختهای جهان زندگی خود را در حومه قرار دهید.
کرج مناسبترین شهرنزدیك پایتخت زیبادشت در جاده ۴۵ متری شاهدشت‌وبهترین منطقه کرج
ازفضای سبز وشکوفه‌های بهاری باغات زیبادشت دیدن فرمائید.
ما بشما باغات محصور از بهترین میوه‌های‌باغ کلکسیون با تامین آب بمساحتهای ۲۵۰۰ مترببه بالا آماده برای ساختمان ویلا و خانه مسکونی عرضه مینمائیم.
سازمان زیبادشت توصیه مینماید
قبلا از جهت‌هرگونه مقایسه از نقاط‌پیشنهادی حومه کرج بازدیدفرموده و بعد از زیبادشت‌دیدن نمائید و تصمیم نهائی خود را برای یك زندگی بهتر بگیرید تلفن ۵۳۹۹۸۹ ـ ۲۳۷۰۰ بعد از ظهر ۴۴۳۱۱
نشانی: امتداد اتوبان کرج خروجی جاده شاهدشت ۹ کیلومتر بطرف جنوب
زیبادشت

خانه فروشی در سه راه ضرابخانه
سه دستگاه خانه‌دوطبقه جنوبی مستغلاتی هر طبقه دارای ۵ و ۶ اطاق باسرویس کامل هرکدام بمساحت ۴۰۶ و ۳۷۰و ۲۵۵ متر مربع دفترعادل تلفن ۷۷۵۱۴۳

عباس‌آباد ساختمان دوطبقه ۴ اطاقی مستقل با تلفن ودرب ماشین‌رو بفروش میرسد تلفن ۷۰۵۰۴۴
۱ـ۵ آ ـ ۱۲۸۷

اوکازیون
خانه ویلائی نوساز بمساحت بیش از ۹۰۰ متر واقع‌درالهیه دوبر، با آب لوله‌کشی،برق، تلفن، شوفاژ، استخر وکلیه تجهیزات لازم دارای سه‌اتاق خواب، هال و پذیرائی که فعلا ماهانه ۲۴۰۰تومان اجاره میدهد و در صورت‌تمایل‌تخلیه میگردد بعلت مسافرت خارج نقدا بفروش میرسد. طالبین‌به تلفنهای ۶۲۹۶۹۶ـ ۶۲۹۹۱۶ و۶۲۲۵۰۴ آقای گنجی‌مراجعه نمایند.
۱ـ۴ آ ـ ۸۴۲۸

خیابان فرح جنوبی
مستغلات ۴طبقه مهندسی تازه ساز ۶ اطاقی مدرن ۴۲۰ متر زمین ۱۲۰۰ متر بنا ۶۵۰ هزار تومان نقد و معاوضه ۳۱۰۱۶۹
۱ـ۳ آ ـ ۱۲۸۲

تخت‌طاوس میرعماد
مستغلات مهندسی تازه‌ساز ۴ طبقه ۵ اطاقی ۳۰۰ متر زمین ۸۰۰ متر بنا ۵۰۰ هزار تومان نقد ومعاوضه ۳۱۰۱۶۸
۱ـ۳ آ ـ ۱۲۸۱

خانه های نوساز ۳ تا ۶ اطاقه درنیروی هوائی۳۱۴۲۷۸
۱ـ۷ ا ـ ۷۳۱

دودستگاه ساختمان
واقع در خیابان فرح‌آباد ژاله کوی فرح لادن شرقی هرکدام دارای ۷ اطاق و سرویس‌کامل وتلفن بفروش میرسد. تلفن ۷۸۲۳۸۸
آ ـ ۱۳۲۶

ویلای نو ساز بعلت مسافرت در بهترین نقطه دروس بمساحت ۲۳۰۰ متر ۳ بر ۱۱۰۰ متر زیربنا هفت اطاق خواب سالن‌باهار خوری خیلی بزرك۴حمام تهویه مطبوع (فن کوئل)استخر وفیلترو تجهیزات کامل. فورا بفروش میرسد قیمت ۲ میلیون تومان بتلفن ۷۷۰۲۴۱ مراجعه فرمائید
۱ـ۱۰ آ ـ ۷۰۷۰

ویلائی بمساحت ۱۰۰۰ متر
واقع در جنب رستوران‌گلشهر کرج با آب و برق و ساختمان نوساز فروشی تلفن ۶۶۷۳۲۳
۱ـ۶ آ ـ ۱۲۶۲

زمین فروشی
توجه فرمائید
زمین های جاده خراسان هر ۱۲۰ متر با سند مالکیت فقط متری
۷۵ریال

زمینهای مسعودیه متری ۳۵ تومان بنگاه ماه سرچشمه اول سیروس ۳۹۱۸۹۶

زمین فروشی کوچه‌جار
مقابل سینمای دیاموند با آب وبرق و تلفن محصور با ۳ اطاق رجوع فرمائید ۳۱۹۷۸۴ به: بنگاه کوشان.
۱ـ۲ آ ـ ۷۷۲۴

ویلادشت

فقط
یک مرتبه دیدن ازویلادشت ومقایسه آن بانقاط دیگر قبول خواهید نمود که ویلادشت از هرحیث غیر قابل رقابت‌میباشد ویلادشت باداشتن خیابانهای آسفالته ۲۰ متری درختکاری شده و باغات ییلاقی و آب فراوان در بهترین‌نقطه.
ملارد
باسند جداگانه برای هرقطعه از متری
۵۰ ریال ببالا
نقد واقساط
نظر خریداران محترم راتامین مینماید. جهت اطلاع بیشتربه تلفن ۶۶۲۵۶۷ یا بدفتر مرکزی خیابان آیزنهاور پلاک ۱۶۳ مراجعه فرمائید.
ویلادشت

زمین شمال هنرسرای عالی نارمک نقد و اقساط با قطعات ۲۵۰ الی ۵۰۰ متر بین دو اتوبان به فروش میرسد ۷۸۱۹۴۱

شهر ییلاقی اقبالیه‌کرج
متری **۳۵** ریال
دفتر کرج ویلا
تلفن ۶۶۷۳۴۳

شکوفه
بهاری
دعوت میکند که
با سرویس مجانی ما
ازمنطقه سرسبز
ملاردویلا
دیدن کنید
تشویق و استقبال فراوان مردم از خرید قطعات زمینهای ملارد ویلا، عملیات عمرانی، شروع خانه‌سازی ،احداث ویلا و باغ از طرف آنها و فروش تقریبا نود درصد از منطقه.
سازمان عمرانی ملارد ویلا را برآن داشت که دو قسمت وسیع از شمال و جنوب بمنطقه سابق ملارد ویلا اضافه نموده و بنام دو نقشه الحاقی جنوبی و شمالی در قیمت
متری
۷تومان
به بالا
نقد واقساط
عرضه نماید
رعایت‌اصول شهرسازی و تاسیسات بشیوه صحیح و پیشرفته در موقعیتی ممتاز وییلاقی‌و
شروع
خانه‌سازی
درنزدیکترین محل‌بمرکز شهر از جمله عوامل موفقیت ملارد ویلا بوده که آتیه درخشان آنرا تضمین مینماید ـ سرویس‌برای دیدن‌محل آماده است. نماینده انحصاری فروش ـ سازمان املاک شایسته تلفن های ۶۲۷۲۵۷ و ۶۲۵۷۴۱ آدرس ـ از پهلوی‌اول‌خیابان‌آریامهر میدان‌آریامهر سازمان املاک شایسته
آ ـ ۸۸۱

درباغستان
(کرج بهترین منطقه ییلاقی تهران بزرك)
زمین بقطعات یکهزار متری با آب، برق و تلفن وویلا های مبله شده لوکس نقد و اقساط برای فروش آماده است تلفن ـ ۹۲۰۹۶۴ و ۹۲۵۸۰۶
۱ـ۷ آ ـ ۱۳۲۵

زمین تخت‌طاوس
متری ۶۸۰ تومان نقد بدون واسطه ۲۵۵ متر شمال ۸ متری ۷ تا ۱۲ صبح تلفن ۸۷۵۰۸۰

زمین فروشی
زمینی بمساحت بیش‌ازده‌هزار متر مربع دارای دیوارکشی ـ دفتر ـ برق ـ تلفن برجاده جنوبی کرج یا جاده‌مازندران تاسه راه سرخه‌حصار جهت انباربرای اجاره موردلزوم‌است مالکان واجد شرایط فوق به تلفن ۸۳۲۴۳۰ شرکت تهیه وتوزیع آهن‌قراضه‌تماس‌بگیرید
۱ـ۳ آ ـ ۲۹۳۹

بهترین نقطه شمال سلطنت‌آباد
۲۵ هزار متر زمین‌جهت پروژه آپارتمان سازی‌یا خانه‌سازی نقدو معاوضه بفروش میرسد.
۳۱۰۱۶۸ ـ ۳۱۰۱۶۹

کرج
زرین دشت
زمین عالی با اب فراوان قطعات ۳۰۰۰ متری‌ببالا برخیابان ۱۸و ۳۰متری درختکاری شده با سند مالکیت متری ۶۰ ریال ببالا ½ نقد و ½ باقساط ۲۴ ماهه بدون واسطه بفروش میرسد برای کسب اطلاعات بیشتربه تلفنهای ۷۷۳۱۲۱ ـ ۷۷۱۱۵۵ سید خندان دفتر محمدی مراجعه فرمائید

فروش سرقفلی
یکباب مغازه واقع درسه‌راه تهران‌ویلا جنب فروشگاه‌کفش بلا با آب و برق بفروش‌میرسد تلفن ۹۷۸۳۹۱
آ ـ ۱۳۴۰

خیابان اسلامبول
یکباب مغازه بقیمت مناسب بفروش میرسد خواستاران بتلفن ۳۰۴۲۲۷ مراجعه‌فرمایند
۱ـ۵ آ ـ ۳۱۰۳

۳۵۵ متر ملک‌مستغلاتی ۶۰ باب مغازه یک نمایشگاه‌باسالن پشت با جواز ساختمان ۱ اشکوب‌رو بفروش میرسد تلفن ۷۹۴۴۲۸ از ۵ر۴تا۹بعدازظهر
۱ـ۳ آ ـ ۱۳۵۶

یکباب مغازه
دودهنه نبش‌چهارراه دربهترین نقطه خیابان شادمان آیزنهاور با آب و برق مستقل بفروش میرسد برای اطلاع بیشتر با تلفن ۹۷۹۳۲۷ تماس بگیرید.
۱ـ۳ آ ـ ۱۲۷۳

سالن ارایش
بعلت مسافرت سالن ارایش زنانه در فرح‌آباد ژاله با محل سکونت و جواز واگذار میشود عصر تلفن ۹۷۶۷۹۲
۱ـ۵ آ ـ ۴۸۲

چلوکبابی بفروش میرسد
یک سالن مجلل و بی‌نظیر چلوکبابی واقع در شمیرانات مجهز بدو سالن خانوادگی و یک سالن عمومی بامدرن‌ترین دکوراسیون و بهترین سرویس با تلفن درحال‌بهره‌برداری بفروش میرسد ویا شریک پذیرفته میشود تلفن ۳۱۱۱۸۴
آ ـ ۱۳۱۸
۱ـ۳ آ ـ ۱۳۱۱

پمپ بنزین
پمپ‌بنزین ورستوران مجال بااثاثیه تکمیل ۸۴۳۵متر زمین وهفت الی ۲۱ هزار تومان عایدی درماه بفروش میرسدبه تلفن ۴۳۳۲۱ مراجعه فرمائید.
آ ـ ۱۳۹۹

اجاره‌داده‌میشود

آپارتمان اجاره

چند دستگاه اپارتمان برای دفتر کار نبش پهلوی تخت جمشید اجاره ۶۶۴۶۱۸

چندین دستگاه آپارتمان
طبقه اول ودوم با حیاط و بدون حیاط ۵ اطاقه و۴اطاقه و۳اطاقه با سرویس‌کامل‌اجاره داده میشود تلفن ۷۶۲۳۱۹
آ ـ ۱۳۳۶ ۱ـ۲

۷ دستگاه آپارتمان یک اطاق و دو اطاق خواب با نهارخوری، پذیرائی، هال، مبلمان جدید نو و کامل‌با داشتن شوفاژ،کولر تلفن برای اجاره موجود است آدرس خیابان تخت طاوس خیابان وجودی‌فرد ساختمان دریچه

دو اطاق از یك آپارتمان مبله لوکس با تلفن بشر کتهای‌تبلیغاتی‌اجاره داده میشود تلفن ۷۶۵۳۸۹

دودستگاه‌آپارتمان۱۳اتاقه و۴اطاقه مبله‌با سرویس کامل اجاره داده میشود تلفن ۸۷۶۳۱۳

توجه توجه
برای مجالس
عقد وعروسی
فیلم‌برداری رنگی یا سیاه و سفید با ناطق با سهلترین شرایط در اسرع وقت
تلفن ۶۶۵۱۹۸

موکت گلدار، ساده، تایل
قابل شستشو
میدان‌ولیعهد اول کریمخان‌زند شماره۲۵شرکت فیروزه‌گان تلفن ۶۶۶۸۶۵

نیازمندیهای شما

تلفن ۳۱۱۲۲۰ – ۳۱۱۲۲۴

سرگردانی نه ؟

امروز مراجعه فردا اسبابکشی آپارتمان اجاره میخواهید ؟ تصمیم‌بخرید یا فروش‌ویااجاره املاک خود دارید ؟ زمین در تهران ، کرج ، قزوین با قیمت مناسب چطور ؟
آژانس جم تلفن : ۶۶۱۳۷۷
آ– ۱۳۳۸

آپارتمان اجاره

طبقه دوم آپارتمانی جنوبی نوساز چهار اطاق هال تلفن مستقل وکولر ۸۰۰ تومان خیابان تاج‌خیابان‌کوکب‌تلفنهای ۹۷۳۹۳۶ و ۹۷۱۳۱۸
آ– ۱۳۵۹

عباس‌آباد

آپارتمان یک الی ده‌اطاقه جهت اجاره‌مکمکیا یکجاموجوداست خیابان وزراء نرسیده‌به خیابان یازدهم ساختمان‌دریچه‌طبقه‌سوم دریچه

آپارتمان موکت‌باکاغذدیواری کف موکت با شوفاژ و کولر اجاره داده میشود خیابان‌پهلوی کوچه جنب هتل میامی شماره ۵ تلفن ۶۲۷۸۱۴
۱–۶ آ– ۵۷۲

اجاره جهت شرکت ها موسسات دفاتر مطب و سکونت

یکدستگاه ساختمان چهار طبقه‌دارای ۱۲دستگاه‌آپارتمان های ۲ اطاقه و سه اطاقه با شوفاژ وکولر و تلفن یکجا اجاره داده میشود تلفن – ۷۷۲۳۳۸
آ– ۱۳۹۷

قابل توجه شرکتها آپارتمان چهار اطاقه مدرن مجهزبتمام وسایل واقع در نبش نادرشاه وتخت‌طاوس ساختمان ۱۴۰ اجاره داده میشود تلفن ۶۲۴۱۱۱
آ– ۱۳۸۲

آپارتمان سه اطاقه باهال و شوفاژ ، کولر و سرویس کامل اجاره داده میشود پهلوی‌جنب هتل میامی شماره ۵ تلفن – ۶۲۷۸۱۴
آ– ۱۳۸۰ ۱–۳

ساختمان اجاره

انواع ساختمان ویلائی

ومبله اپارتمان برای سکونت و محل کار با تلفن مستقل موجود سازمان نورد ۸۳۴۷۹۱

طبقه دوم یک ساختمان نوساز ۶ اطاقه مجهز درعباس‌آباد خیابان اهر اجاره داده‌میشود تلفن های:۳۱۸۱۳۲و۷۶۱۴۲۶
آ– ۱۳۳۲

واقع در عباس‌آباد یکدستگاه ساختمان طبقه یکم دارای ۴ اطاق ۲ هال کولر سرویس کامل اجاره داده میشود – ۷۶۵۸۳۱
۱–۲ آ– ۱۲۹۴

اطاق اجاره

سید خندان مقابل پارک

دودستگاه ۴ اطاقه طبقه اول اجاره داده میشود تلفن – ۷۵۵۵۴۴
۱–۵ آ– ۱۲۸۸

۱۲ اطاق دو طبقه

جمشیدآباد جنوبی برای محل کار اجاره داده میشود تلفن – ۶۶۲۲۱۰
۱–۴ ا– ۸۵۵

یک اطاق مبله با تلفن‌جهت دفتر کار اجاره داده میشود تلفن ۳۱۴۰۷۲
۱–۲ آ– ۱۲۷۴

نیازمندیهای اجاره

سازمان نیازمندیهای خارجیان
خانه‌شما را اجاره میدهد ۸۳۳۹۳۹

موسسه نیازمندیهای عیسون
اجاره به خارجیان ۸۳۴۶۳۷

تهیه مسکن تلفن ۷۷۳۲۸۵
مرکز اجاره بخارجیها

فوری جهت اجاره‌در شمال‌شهر چند دستگاه ۲ تا ۵ اطاقه ۷۶۱۷۴۷
آ– ۱۱۱۸

۸۳۵۱۲۰-۸۲۹۷۶۶
سازمان کورش – اجاره به خارجیان

۱۴۴

اروپائی بتهران می‌آید بتعدادی آپارتمان‌کوچک‌وبزرگ مبله‌وغیرمبله‌بین ۵۰۰ تا ۱۰۰۰ تومان نیازمندیم تلفن ۷۵۱۸۳۵
آ– ۱۳۵۷

یکباغ باساختمان کوچک ویلائی برای چهار ماه‌در شمیران مورد نیاز است با تلفن ۴۲۰۳۰ تماس حاصل فرمائید

تعدادی ویلای مدرن در شمیرانات برای سکونت خارجیان نیازمندیم تلفن ۶۶۱۳۷۷

بنگاههای معاملات املاک

بورس اراضی ونجک
حمودیه علی‌ابادلطفی ۸۹۰۱۵۰

اراضی کیشا و قلقلی علیا خریداریم تلفن ۶۳۳۲۱۱

دفتر پیرامون

مرکز معاملات‌املاک‌ومستغلات اراضی خارج ازشهر۷۶۲۶۴۱
۱–۱۸ آ– ۱۳۱۴

خرید و فروش زمین‌وخانه کوچک وبزرگ‌درهرنقطه‌تهران وحومه‌تاچالوس – قم‌قزوین‌ – دماوند و آبعلی حاج خداداد دفتر ساختمانی اخوان خیابان گرگان چهارراه معینیه تلفن – ۷۵۷۷۱۶
آ– ۳

اطلاعات املاک ایل‌خریدار وفروشنده اراضی کارگاه ، کارخانه در جاده های قدیم و جدید کرج تلفن ۹۵۰۱۴۳

کیشا ، کیشا ، کیشا خرید زمین دفتر باختر ۶۳۸۷۴۶

دفتر پارس

مرکز معاملات املاک و مستغلات در شهر – و عباس‌آباد و شمیرانات تلفن ۷۶۱۵۵۸

خریداری میشود

زمینهای افسریه خریداریم ۷۹۱۳۵۹

خریدکوهک جنت‌آبادباغفیض عباس‌اباد سازمان برنامه تلفن ۶۶۶۲۰۲

بورس املاک شمیران دفتر راتی باغ فردوس ۸۷۲۵۷۵

زمینهای تهران پارس فورا خریداریم ۷۸۱۹۲۶

خریدار زمین افسریه فلاح تلفن ۷۹۲۸۰۳

زمین تهران پارس خریداریم ۷۹۳۰۲۰

کوهک ، کوهک، کوهک
خریداریم گلکار یزدی۹۵۶۶۰۶
۱–۲۶ ا– ۸۱۵

زمینهای بافت‌اباد راخریدار وفروشنده‌ایم کلهر ۹۶۳۴۳۲

خرید زمین افسریه ۷۹۳۳۴۶

کارخانه و انبار و زمین درقسمتهای‌حومه‌صنعتی تهران (جاده های کرج) خریدار و فروشنده‌ایم عبدالخالق تلفن ۹۵۲۵۴۵

زمین سری اول و دوم نیروی هوائی خریداریم دفتر املاک صمیمی تلفن ۷۹۱۵۶۳

زمینهای زعفرانیه دره‌قشلاق نکانیر سعادت‌آباد فرحزاد خریداریم‌بازرگانی‌جلالی‌خیابان پهلوی تلفنهای ۶۲۶۴۱۱ یا ۶۲۴۱۹۲

اراضی ساختمانی شمال تهران‌راخریداریم تلفن۸۲۴۶۸۷

خریداراراضی ساختمانی شمال شهر داودیه‌جردن شمیرانات بویژه اراضی ونک‌فرحزاد کیشاطرشت پونک باغ‌فیض جنت‌اباد وجاده‌کرج تلفن ۷۶۴۳۳۳

اراضی کیشا خریداریم دفتر هجری ۶۳۴۲۴۴

زمینهای گیشا خریداریم جدیری‌تلفن۶۳۳۸۱۷و۶۳۳۲۲۹

خریدار اراضی گیشا دفتر قنبری ۶۳۴۹۹۲

خرید اراضی شمس‌آباد مبارک آباد کاظم آباد مجیدیه دفترآریا ۷۷۰۹۵۹

اراضی دره قشلاق ولنجک خریداریم دفتر براتی خیابان پهلوی‌باغ فردوس تلفن ۸۷۲۵۷۵

زمینهای‌ام.ام.سی‌تهران بریم ام.آر.اس خریداریم ۴۴۱۴۱

اراضی گیشاخریداریم تلفن ۹۷۱۳۴۸

اراضی داودیه دره قشلاق

خریداریم املاک گوهر تلفن – ۷۷۱۲۸۵
۱–۱۲ ا– ۸۰۹

اراضی تهران پارس راه آهن و سازمان چای خریداریم ۷۸۴۸۵

استخدام

بیکنفر دوشیزه یا بانوی خوش بیان‌وواردبامور‌دفترداری وتلفن‌چی مورد نیاز است صبحها بین ساعت ۹ الی ۱۲و بعدازظهر ساعت ۴ الی ۷ بنشانی اسلامبول ساختمان پلاسکو طبقه سوم شماره ۲۰۹ مراجعه نمایند یا با تلفن – ۳۰۱۳۹۶ تماس بگیرند .
۱–۲ آ– ۱۳۶۸

بازاریاب‌حرفه‌ای

سن : ۳۰ ببالا تحصیلات: حداقل دیپلم دارای دید اقتصادی و اجتماعی و در صورت واجدبودن شرایط‌معادل یکصد هزار ریال درآمد درماه‌شاهرضا: بن‌بست غربی‌سینما پلازا–(امین)

بچندنفر سرویسکار کولر آبگرمکن با سابقه و تصدیق رانندگی و یا وسیله‌نقلیه‌داشته باشند نیازمندیم موسوی تلفن ۷۶۱۱۲۵

سکرتر

یک نفر دوشیزه یا بانو وارد بامور دفتر داری برای بعد از ظهرها استخدام‌میشودداز ساعت ۱۰ تا ۱ بعد از ظهر به تلفن ۸۳۸۵۵۲ یا ۸۳۸۵۵۱ مراجعه نمایند

گشباف رضایه سه‌نفرچرخکار تریکو نیازمند به‌تلفن ۳۰۴۴۵۰ مذاکره فرمایند .

شرکت تجارتی

احتیاج به یکنفر حسابدار با سابقه برای نصف روز دارد بتلفن ۳۱۷۳۶۷ مراجعه‌شود .
آ– ۱۳۵۰

استخدام سکرتر

بیک سکرتر با تجربه تماموقت نیازمندیم خیابان نادرشاه‌کوچه طاهری شماره ۲۵ شرکت‌نقشه برداری اپیک تلفن ۸۳۱۵۰۵
۱–۲ آ– ۱۲۹۲

شرکت تجارتی احتیاج بیک دوشیزه یا بانوی ماشین‌نویس تمام وقت با حقوق مکفی دارد تلفنهای ۳۱۵۹۱۶ و ۳۱۵۸۷۱ میدان بهارستان اول خیابان اکباتان شماره ۱۹
۱–۴ آ– ۱۲۱۸

آگهی استخدام

یک نفر مهندس راه‌ساختمان که ده سال تجربه در امور اجرائی داشته باشد استخدام میشود به تلفن ۶۶۳۶۲۹ تماس بگیرید.
۱–۳ آ– ۱۱۹۷

بچندنفر کارگر کمدساز و جوشکار استین لس‌استیل نیازمندیم‌واجدین شرایط‌به ادرس : کیلو متر ۱۶ جاده مخصوص کرج کارخانه وارنو مقابل پمپ‌بنزین مراجعه فرمایند .

شرکت ایران – کامپساس

بیک نفر جوان دیپلمه ایرانی که زبان انگلیسی را بخوبی بتواند صحبت کند و بنویسد ودارای سابقه کار درشرکت های خارجی باشد برای‌انجام کارهای اداری نیازمند است . متقاضیان واجد شرایط با دردست داشتن برگ خاتمه خدمت نظام و یامعافیت‌بخیابان عباس‌آباد، خیابان پاکستان خیابان دوم (پشت پمپ‌بنزین) پلاک ۶۶ مراجعه فرمایند .
۱–۳ آ– ۸۰۷۰

یکنفر پزشک – چنفر بهیارمورد نیاز است تلفن ۵۳۶۵۸۷

کارخانجات مهندس منوچهر فرهمند

تعدادی کارگر آهنکار – حلبی ساز ده‌خدمت نظام‌راانجام‌داده و حداقل دارای‌سه سال‌سابقه کار باشند نیازمنداست‌واجدین شرایط همه روزه‌باستثنای‌روز های‌پنجشنبه وجمعه‌که‌کارخانه تعطیل است از ساعت ۸ الی۶ بعداز ظهر بمحل کارخانه‌واقع در کیلومتر ۳۳ جاده کرج مراجعه نمایند .
آ– ۱۳۴۸

خانواده دونفره یک پزشک با طفل چهارماهه بیک بانوی خدمتکارباکمی سواد بطور شبانه‌روزی نیازمند است حقوق مکفی تلفن ۶۲۰۳۷۴ از ۱۰الی ۱۲ صبح .
آ– ۱۳۳۹

استخدام

۱– استادکار نجار
۲– استاد کار بنا
۳– استادکار سیمکش
۴– متخصص عکاسی
۵– متخصص لوله‌کش

داوطلبین بایدواجد شرایط ذیل باشند .
۱– حداقل گواهینامه ششم ابتدائی
۲– حداقل۵ سال‌سابقه کار
۳– برگ پایان خدمت و یا معافی دائم در نظام‌وظیفه
۴– سن کمتراز ۴۰ سال
۵– آشنائی بزبان‌انگلیسی
۶– اشخاصیکه‌فارغ‌التحصیل از مدارس حرفه‌ای یا فنی باشند حق‌تقدم‌خواهند داشت.

واجدین شرایط میتوانند روز پنجشنبه ۱۴ اردیبهشت ماه از ساعت ۸ صبح الی ۶ بعدازظهر با دردست داشتن مدارک لازم بدفتر کارگزینی شرکت صنایع هواپیمائی‌ایران واقع در خیابان آیزنهاور – نرسیده به پپسی‌کولا ساختمان پارس گاز مراجعه فرمایند .
۱–۳ آ– ۸۴۰۲

چندنفر مهندس و ناظر که‌در کارهای راه سازی تجربه وسابقه داشته باشند برای خدمت درساختمان‌راه شیراز– بوشهر استخدام‌میشوند داوطلبان بادر دست داشتن‌مدارک مورد نظر به مهندسین مشاور سأوتی خیابان ابوریحان پلاک ۱۱۵ مراجعه فرمایند .

"B.F. Goodrich Iran S.A. has vacancies for:
One Electrical Engineer,
One Industrial Engineer,
One Chemical Engineer &
Two Mechnical Engineers
Applicants should have Iranian Nationality, good command of English Language and Minimum 3 years experience in their field Qualified applicants are requested to contact Tel #973005.

تدریس خصوصی

فیزیک ، شیمی ، ریاضیات ، ادبیات وسیله دانشجویان دانشگاه تهران . امور دانشجوئی دانشگاه تهران تلفن ۴۷۰۶۷

کلاس مکاتبه‌ای یاحضوری مجانی

برای اولین بار درایران مانند کشور های اروپائی میتوانید دفتر داری دوبل حسابداریعالی یا منشیگری را به روش مکاتبه‌ای متداول در انگلستان در مواقع بیکاری درمنزل یا محل‌کار خود و یا حضور در کلاس فرا گرفته‌باخذ گواهینامه نائل‌شوید. از داوطلبان اولین دوره‌بمنظورمعرفی دیناری شهریه ورودیه ویا پول گواهینامه دریافت نمیشود . نام و آدرس خود را درتهران وسیله تلفنهای ۸۳۶۵۶۷ و ۸۳۶۵۶۸ اطلاع واز شهرستانهابه آموزشگاه بازرگانی اقتصاد میدان فردوسی مکاتبه یا مراجعه تا برنامه ، کتابها و جزوات مجانا بشما تقدیم یا برایتان ارسال شود .

آگهی استخدام

کارخانجات صنعتی سعید وارسته جهت‌تکمیل کادر اداری‌به افراد زیر نیازمند است .
۱ – خانم‌سکرتر آشنائی کامل بزبان انگلیسی و ماشین نویسی لاتین ۱ نفر
۲ – خانم حسابدار تجاری و صنعتی‌باسابقه‌کار ۲ نفر
۳ – خانم کمک حسابدار با سابقه کار ۲نفر
۴ – خانم تلفنچی با سابقه کار ۱ نفر
واجدین شرایط میتوانند همه روزه‌ازساعت۲ الی ۵ بعد از ظهر بآدرس جاده آبعلی سه‌راه جوادیه کارخانجات صنعتی سعیدوارسته مراجعه و یا با تلفنهای ۷۸۱۳۱۱و۷۸۰۱۱۳ تماس‌حاصل نمایند .

کارگر کانال ساز و سرویس – کار کولر وکارگرساده‌جوشکار ولوله‌کش نیازمندیم تلفن – ۹۷۲۱۸۱
۱–۳ آ– ۱۳۶۴

آگهی استخدام

برای‌مکاتبات‌فارسی ، انگلیسی وتایپ احتیاج‌بدوشیزه‌یابانوئی است که تسلط کامل بزبان انگلیسی داشته باشد واجدین شرائط میتوانند صبحها بین ساعات ۸ الی ۱۲ بکارگزینی شرکت واقع در تخت جمشید غربی شماره ۱۲۸ مراجعه نمایند .
شرکت سهامی تهران‌فارما
۱–۲ آ– ۸۲۰۲

استخدام

پزشک عمومی برای صبحها ۲نفر برای عصرها ۲ نفربرای شبها ۲نفر .
درمانگاه شهداد تهران‌نو ایستگاه ده‌متری شارق .
۱–۲ آ– ۱۳۳۱

بچندنفر دوشیزه یا بانوی بچکانه‌دوز ودستدار نیازمندیم نشانی لاله‌زار مقابل‌تئاترپارس پاسرژا بهری‌تخت‌شدی‌پلاک۲۲
آ– ۱۳۴۱

استخدام نقشه‌بردار

شرکت ساختمانی درجه یک یکنفر نقشه‌بردار باحداقل ۵ سال سابقه نقشه‌برداری درراه سازی استخدام مینماید تلفن – ۶۳۶۴۲۲
۱–۳ آ– ۳۰۷۳

خیاط

به چندنفر دوشیزه یابانو جهت دوزندگی نیازمندیم تلفن ۹۷۳۵۳۴
آ– ۱۱۲۴

داروساز پراتیکی

باسابقه استخدام میشود داروخانه بیمارستان‌مهر تلفن – ۶۲۵۵۰۶

دونفر دوشیزه یا بانوی سکرتر که یکنفر ان بایستی به‌ماشین‌نویسی فارسی و لاتین خوب آشنا باشد برای تمام وقت استخدام میشود . ۶۶۶۲۶۳
۱–۱ آ–۱۳۵۲

به یک نفر مستخدم زن کارکرده و با تجربه که بتواند در منزل کار کند نیازمندیم لطفا با تلفن ۸۶۴۸۵۰

، نمایندگی کارخانجات‌داروئی وبهداشتی جهت تکمیل کادر فروش تهران و شهرستانها به افرادی با مشخصات زیر احتیاج دارد :
حداکثر سن ۳۰ سال .
حداقل تحصیلات دیپلم‌متوسطه برگ خاتمه خدمت یا معافی دائم داشتن وظیفه داشتن‌ضامن معتبر وحسن‌شهرت داشتن گواهینامه رانندگی علاقمندان با راهنمای شماره۱۵۱اطلاعات مکاتبه فرمایند .

پرستاربچه

بانو یا دوشیزه تحصیل‌کرده و آشنا به زبان انگلیسی یا فرانسه برای مراقبت از طفل۸ ساله مورد نیاز است با حقوق مکفی لطفا تلفن ۳۱۶۸۴۸ تماس گیرید .

کار و اموزش

۲۵نفر علاقمند به کار رادیو تلویزیون نقشه‌کشی برد شماره‌وی و ۲۰ نفرعلاقمند به ماشین نویسی پس از یکدوره کوتاه‌آموزش به کار مشغول میشوند پهلوی نبش بهرامی تلفن ۴۹۴۹۴

جوانی مسلط بمکاتبه‌انگلیسی تجاری و آشنا بحسابداری بطور تمام وقت‌استخدام‌میشود تلفن ۸۲۹۷۳۴

جوانی با تجربه که ازعهده اشپزی ورانندگی بطور کامل برآید با حقوق‌وشرایط خوب استخدام میشود تلفن۸۲۹۷۳۴
۱–۳ آ– ۱۲۳

ازساعات بیکاری خوداستفاده کنید

بچند نفردوشیزه و بانو برای‌فروشندگی نیازمندیم آدرس:عباس‌آبادروبروی پمپ بنزین شماره ۲۳۳ تلفن ۶۲۷۴۹۷ شرکت ماریه

به تعدادی طبیب ، ماما، بهیار نیازمندیم درمانگاه سلسبیل تلفن ۹۶۳۱۹۵ و ۹۵۲۸۳۴

به یک نفر راننده با تجربه بطور تمام وقت نیازمندیم لطفا از ساعت ۴ الی ۵ بعد از ظهر به نشانی خیابان ایرانشهر شمالی شماره ۱۶۸ مبل ادوارد مراجعه فرمائید.

لیسانس حسابداری

باحداقل سه سال سابقه کار وضامن معتبر مورد احتیاج است لطفا در روز دوشنبه ۵۱،۲،۱۸ بین ساعت ۵ تا ۷ به‌آدرس زیرین‌مراجعه فرمائید خیابان کریمخان زند مقابل مدرسه بهارنوشماره ۱۳۲طبقه چهارم
۱–۲ آ– ۱۳۹۱

یک دکتر داروساز جهت سرپرستی رست مورد نیاز است . داوطلبین میتوانند بعد از ظهر ها از ساعت ۴تا ۷ بشماره ۹۵۶۳۶۵ تلفن بفرمایند

یکنفر جوان تنها ۱۸ تا ۲۲ ساله دارای معافی وضامن و سواد ناسیکل کلیه هزینه خوراک و لباس و منزل ان داده میشود با دو هزار ریال حقوق بطور شبانه روزی مورد احتیاج است تلفن ۳۱۰۱۶۸

بانوی دفتردار موردنیاز است تلفن ۵۳۰۲۲۸

بانوئی آشپز که خانه‌داری بداند شبانه روز مورد نیاز است تلفن ۷۵۶۴۰۴
آ– ۲۰۹ ۱

دژپاد

چندنفر کارگر جوشکار استخدام می‌کند. کیلومتر ۱۸ جاده کرج .

دژپاد

چندنفر کارگر سراج استخدام می کند . کیلومتر۱۸جاده کرج

دژپاد

چندنفر کارگرفازکارفلزی استخدام می کند کیلومتر ۱۸ جاده کرج .
۱–۲ آ– ۱۳۸۸

آگهی استخدام

کافه تریا گلزار بیکبانو جهت کار درتریا نیازمند است .
آدرس – خیابان شاه جنب سینما آسیا بازار شانزه‌لیزه طبقه اول تریاگلزار
آ– ۸۴۱۰

بیکنفر دوشیزه یا بانو که وارد به ماشین‌نویسی فارسی باشد نیازمندیم لطفا روزهای چهارشنبه و پنجشنبه ازساعت ۲الی۳ به خیابان‌سعدی‌جنوبی مقابل بانک ملی سعدی پاساژ صدقی نژاد طبقه دوم‌شماره۵۰ مراجعه فرمائید .
آ– ۱۳۹۷

۱۵ نفر دیپلمه

پس‌ازدیدن‌یکدوره‌یکماهه کار – آموزحسابداری، دفترداری و دفترداری دوبل مشغول بکار خواهند شد تلفن ۳۱۴۰۴۰
۱–۴ آ– ۱۳۹۸

یک خدمتکار جهت آشپزی ونظافت سن از ۴۰ سال بهبالا نیازمندیم تلفن ۷۷۳۷۷۳
۱–۳ آ– ۱۳۹۵

استخدام

بمناسبت‌استقبال‌بینظیر شهریه نصف شد دوره کامل تحت‌مهندسی رادیو ،تلویزیون نقشه کشی نقشه‌برداری

درلابراتوار مجهز با کلیه لوازم

مجانی • منشیگری حسابداری وماشین نویسی را

تا اخذ گواهینامه رسمی‌فرا گرفته با معرفی ما با حقوق مکفی استخدام شوید شاهرضا اول ایرانشهر (نزدیک میدان فردوسی)

تلفن ۸۲۴۲۷۲
آ– ۱۳۹۶

سالن زیبائی و آرایش پرویز

بچندنفر دوشیزه جوان که علاقمند به یادگرفتن آرایش باشند مجانا آموخته وباحقوق مکفی استخدام مینماید.سلطنت آباد تلفن ۷۷۳۸۵۸
آ– ۱۴۱۰

شرکت پرایم تعدادی دیپامه مکانیکیا همطراز با تجربه‌کار و آشنا بزبان آلمانی و یکنفر باغبان که خدمت زیر پرچم را انجام یادارای معافیت غیر پزشکی باشند استخدام مینماید تلفن ۹۵۳۰۰۴ الی ۶
آ– ۷۹۸۸

بدوشیزه‌ای با داشتن معلومات حدود دیپلم و آشنائی به ماشین نویسی

فارسی برای تمام روزنیازمندیم دروازه شمیران ابتدای خیابان فخرآباد طبقه سوم‌بانک‌تعاونی و توزیع موسسه ایران‌اسکرین
آ– ۱۴۰۰

یکنفر کارگر مرد ، متاهل برای آشپزی ونظافت تلفن – ۷۷۳۷۷۳
آ– ۱۴۰۶

بیک دوشیزه آرایشگر که به آرایش‌موکاملاواردباشد نیازمندیم تلفن ۸۷۴۰۷۰
آ– ۱۳۷۷

جویای کار

دوشیزه ایرانی که سابقه پرستاری داردشبانه‌روزجویای کار است راهنمای۱۵۳روزنامه اطلاعات تلفن ۳۱۱۲۳۱

جوانی آشنایی بزبان آلمانی با معلومات ششم متوسطه هنرستان و گواهینامه رانندگی بامعافی خدمت ۳۵۶۴۳۸

آماده کار

پزشک عمومی صبحها آماده کار در یکی‌ازشرکتهای‌داروئی یا موسسات خصوصی‌میباشد. راهنمای ۱۵۴ اطلاعات تلفن – ۳۱۱۲۳۱

راننده دوشخصی خدمت کرده باداشتن مدارک ششم ابتدائی برای‌تمام وقت آماده کار است تلفن ۸۳۲۱۳۷
آ– ۸۳۲۱۳۸

راننده‌دوهمگانی

مجرد خدمت کرده‌باگواهینامه ششم ابتدائی جویای کاراست تمام وقت با شماره تلفن – ۷۶۵۱۲۲ آقای وصول تماس بگیرید .
آ– ۳۱۴۹

جوانی قوی دیپلم بااتومبیل شخصی بعدازظهرها جویای کار می‌باشد .
تلفن ۳۱۴۱۷۹
آ– ۷۹۵۰

بانوئی جهت‌پرستاری

یاخانه‌داری در خانواده کم جمعیت شبانه روز جویای‌کار است تلفن ۳۱۱۲۳۱ راهنمای ۱۵۶ روزنامه اطلاعات .
آ– ۳۱۰۵

جوانی هستم ۳۰ ساله دارای سیکل اول خدمت کرده دارای گواهینامه ۲ شخصی با پیکان مدل ۵۰ تمام وقت جویای کار است راهنمای ۱۵۷ روزنامه اطلاعات تلفن ۳۱۱۲۳۱
۱–۲ آ– ۱۳۴۳

مهندس برق

دارای سابقه کار و آشنائی کامل زبان انگلیسی آماده کار تمام وقت یا نیمه‌وقت است راهنمای ۱۵۸ اطلاعات تلفن – ۳۱۱۲۳۱
۱–۳ آ– ۲۱۷۱

جوانی باداشتن مدارک سیکل و گواهینامه دو شخصی آشنا بزبان انگلیسی تلفن – ۳۱۲۹۸۲ (۴ تا ۸ بعدازظهر)
آ– ۱۳۸۷

دوشیزه تلفنچی واردبماشین نویسی فارسی از ۸ صبح تا۴ بعدازظهر جویای کاراست با راهنمای‌شماره ۱۴۸ روزنامه اطلاعات تماس بگیرید با تلفن ۳۱۱۲۳۱
آ– ۱۳۶۸۷

آموزشگاهها

ماشین نویسی
آموزشگاه ماشین نویسی

بیژن

همتا ندارد میتوانید امتحان کنید میدان ژاله جنب‌پمپ‌بنزین

کلاس رقص

آموزشگاه رقص الیس
جنوب شرقی میدان ۲۴اسفند

تعلیم رانندگی

هنرستان فنی پرستو

مرکز اموزش صحیح‌رانندگی مکانیکی‌ترافیک مجهزبه‌بهترین ومدرنترین وسایل اموزش به مربیان ورزیده وبدون اتلاف وقت با هزینه کمتشانی چهارراه گمرک شاهپور تلفن ۲۳۹۱۶

تدریس خصوصی

تدریس خصوصی
فیزیک –شیمی– ریاضی وسیله دانشجویان دانشگاه صنعتی‌اریامهر تلفن۷– ۹۷۲۰۰۱داخلی ۳۳۶ رفاه دانشجویان

دروس ریاضی ششم
رابشما یاد میدهم‌تلفن۷۸۱۷۷۶
۱–۱۵ آ– ۳۰۳

تدریس خصوصی پیانو (کلاسیک) ۶۲۲۸۹۶

ریاضات . دبیرستانی‌و عالی فیزیک‌وشیمی توسط دانشجویان دختر و پسر سال پنجم فنی ۶۶۱۶۲۶
۱–۱۰ آ– ۱۱۹۵

انگلیسی و فرانسه
توسط لیسانسیه زبان تلفن – ۴۵۴۰۵

تدریس توسط گروه
دانشجویان تلفن ۳۵۱۰۶۹

دروس دبیرستان وریاضیات دانشگاه توسط‌دانشجوی‌سال چهارم دانشگاه آریامهر تلفن ۳۱۹۳۷۵

پانسیون

پانسیون مریم

برای بانوان و دختران‌دانشجو جاده پهلوی بین پارکوی و هیلتون تلفن ۸۹۱۴۲۳

رستورانهای خانوادگی

رستوران یاس‌نو

فلکه دوم تهران‌پارس محل‌دنج برای خانواده‌ها درباغ‌رستوران یاس‌نو از ۹ صبح تا ۱۱ شب
۱–۲۰ آ– ۷۱۸

تریا
رستوران بنگ بنگ
Bang Bang

مدیریت تریا رستوران بنگبنگ مفتخر است با انواع واقسام غذا های ایرانی و خارجی در تمام روز و شب آماده پذیرائی ازمشتریان محترم میباشد اول عرح جنوبی تلفن ۷۶۴۷۷۳

رستوران تریا ناژو

در محیطی آرام با مطبوع‌ترین غذا و سرویس لوکس از شما شاهانه پذیرائی میکند آریامهر مقابل‌سازمان آب تلفن رزرو ۶۳۰۸۰۲

مجانا بیاموزیدفوراا‌ستخدام‌شوید

برای استخدام فوری با حقوق مکفی باید کاری بدانید اموزشگاه بازرگانی اقتصاد کمبزرگترین ومدرنترین موسسه اموزشی در ایران میباشد بمنظور مساعدت بجویندگان کار و معرفی هرچه بیشتر خود بعموم بکلیه کسانیکه امروز یا فردا مراجعه نمایند

یک دوره کامل ماشین نویسی فارسی یالاتین :فترداری دوبل و حسابداری یا منشی گری

را درکمترین مدت مجاناتعلیم داده بجای ۲۵۰ تومان شهریه فقط ۲۰ تومان ورودیه دریافت میدارد باگذراندن دوره های فوق واخذ دیپلم آنها میتوانید فورا استخدام شوید هرچه زودتر به اموزشگاه بازرگانی اقتصاد میدان فردوسی تلفنهای ۸۳۶۵۶۷ و ۸۳۶۵۶۸ و ۸۲۸۲۸۷ و ۸۲۸۳۲۶ مراجعه نمایند

کورش
KOUROSH

آگهی‌استخدام کورش

بمنظور تکمیل کادر پرسنلی‌خودبرای‌نگهداری تاسیسات بیک نفر سرپرست نیاز داردکه‌حداقل ۵ سال سابقه و تجربه‌کاردراین مورد داشته باشد.

داوطلبان واجد شرایط میتوانندهمه روزه باستثنای پنجشنبه و جمعه از ساعت ۸٫۵ صبح الی ۵ره بعدازظهر

باداره امور کارمندان مراجعه نمایند.

حقوق‌مکفی – مزایای‌بیمه‌بهداشتی و بازنشستگی

بقیه آگهی های نیازمندی در صفحه ۱۲

برنامه سینماها

★ آفتاب سرخ – رنگی – چارلز برونسون
شهرفرنگ (۶۲۷۶۲۸) ۳۰ر۱۱– ۳–۱۵ر۵–۳۰ر۷–۴۵ر۹
★ سینما آتلانتیک تا اطلاع ثانوی تعطیل است

★ یک بازی پلید – کلینت‌ایستیوود
رادیوسیتی (۶۱۳۲۶۹) ۱۵ر۱۱–۳۰ر۲–۳۰ر۵–۳۰ر۷–۴۵ر۹
★ مردیکه دوستش دارم–رنگی – ژان‌پل‌بلموندو
دیاموند (۸۲۸۴۰۰) ۱۵ر۱۱–۳۰ر۲–۳۰ر۵–۳۰ر۷–۴۵ر۹
★ کلوت – رنگی – جین‌ماندا – دانالدساترلند
شهر قصه (۶۲۷۲۹۰) ۱۱–۲–۴–۶–۸–۱۰
★ شکست– رنگی –عمرشریف –ژان‌پل‌بلموندو
امپایر (۶۲۳۹۴۲) ۱۱–۳–۱۵ر۵–۳۰ر۷–۴۵ر۹
★ ده‌فرمان– رنگی– چارلتون‌هستون– یول‌برینر
سانترال (۹۲۸۶۸۶) ۱۰–۴۵ر۱–۳۰ر۵–۱۵ر۹
مترویل (۳۱۹۴۱۰) ۳۰ر۹–۱۵ر۱–۵–۴۵ر۸
گلدن‌سیتی (۶۶۳۲۶۹) ۳۰ر۱۱–۳۰ر۳–۳۰ر۷
رویال (۸۲۹۷۸۵) ۱۵ر۱۰–۲–۴۵ر۵–۳۰ر۹
★ شکار در شهر – رنگی – کلینت‌استیوود
مولن‌روژ (۷۵۲۹۲۹) ۱۵ر۱۱–۳۰ر۲–۳۰ر۵–۳۰ر۷–۳۰ر۹
★ ماجرای یک عشق – رنگی – ویرنالیزی – شارل‌آزناور
پولیدور (۴۲۶۳۱) ۳۰ر۱۱–۳۰ر۳–۳۰ر۵–۳۰ر۷–۳۰ر۹
★ مرد سحر آمیز – رنگی – دین‌جونز
سینه‌موند (۴۸۳۲۲) ۱۱–۳–۵–۷–۹
★ فرودگاه – رنگی – برت‌لنکستر – دین‌مارتین
ب.ب. (۸۲۹۶۴۱) ۱۰–۱۲–۳۰ر۲–۵–۳۰ر۷–۱۰

★ قدیر – مختار – مرجان – شاهین
اونیورسال (۹۳۶۹۵۳) ۱۱–۳–۵–۷–۹
پاسیفیک (۷۵۳۳۱۱) ۱۱–۱–۳–۱۵ر۵–۳۰ر۷–۴۵ر۹
ایران (۳۱۶۳۵۴) ۳۰ر۱۰–۳۰ر۲–۳۰ر۴–۴۵ر۶–۹
موناکو (۷۹۵۵۷۶) ۱۱–۱–۳–۵–۷–۹
مهتاب (۴۷۷۷۷) ۱۱–۳–۵–۷–۹
کریستال (۳۱۷۶۷۵) ۳۰ر۱۰–۳۰ر۲–۳۰ر۴–۳۰ر۶–۳۰ر۸
مراد (۷۵۳۳۸۲) ۹–۱۱–۱–۳–۵–۷–۹
سانیا (۳۵۲۴۴۲) ۱۰–۱۲–۲–۴–۱۵ر۶–۳۰ر۸
تیسفون (۹۵۸۸۸۲) ۳۰ر۱۰–۳۰ر۲–۳۰ر۴–۴۵ر۶–۹
داریوش (۲۶۲۶۵) ۹–۱۱–۱–۳–۵–۷–۹
پرسپولیس (۸۳ ۵۸۱) ۸–۱۰–۱۲–۲–۴–۶–۱۵ر۸
کارون (۹۵۵۱۶۵) ۱۵ر۱۱–۳۰ر۱–۴۵ر۳–۶–۱۵ر۸
دریا (۷۹۱۷۴۶) ۱۰–۱۵ر۱۲–۳۰ر۲–۴۵ر۴–۷–۱۵ر۹
مونت‌کارلو (۷۹۷۴۱) ۱۵ر۱۱ –۱۵ر۱– ۱۵ر۳–۱۵ره –۱۵ر۷– ۱۵ر۹
آستارا (۸۷۴۰۲۲) ۳۰ر۱۰–۳۰ر۲–۳۰ر۴–۳۰ر۶–۳۰ر۸
★ سازش – رنگی – گرگ‌داگلاس – فی‌داناوی
تخت‌جمشید (۴۳۵۰۰) ۴۵ر۲–۵–۱۵ر۷–۳۰ر۹
★ آبشار طلا – سینما سکوپ – رنگی – دلاراه
نیاگارا (۶۶۵۳۰۷) ۱۱–۱–۳–۵–۷–۱۵ر۹
کاپری (۴۸۴۰۱) ۱۱–۱–۳–۵–۷–۹
اروپا (۳۰۳۱۷۹) ۳۰ر۱۰–۴۵ر۲–۴۵ر۴–۴۵ر۶–۹
میامی (۷۵۴۳۲۹) ۱۱–۱–۳–۵–۷–۱۵ر۹
ماریک (۹۶۳۶۱۶) ۳۰ر۱۰–۳۰ر۲–۳۰ر۴–۳۰ر۶–۳۰ر۸
الوند (۳۵۶۵۳۸) ۱۰–۱۲–۲–۴–۶–۱۵ر۸
کیهان (۹۵۷۳۶۰) ۹–۱۱–۱–۳–۵–۷–۹
ری (۲۲۵۷۸) ۹–۱۱–۱–۳–۵–۷–۹
اسکار (۹۵۰۸۹۸) ۱–۱۲–۲–۴–۶–۱۵ر۸
فردوسی (۳۱۵۷۸۴) ۸–۱۰–۱۲–۲–۴–۶–۸
ارانوس (۲۷۹۷۱) ۱۰–۱۲–۲–۴–۶–۸
سیلورسیتی (۸۶۱۲۰۵) ۳۰ر۱۰–۳۰ر۲–۳۰ر۴–۳۰ر۶–۳۰ر۸
سیلوانا (۲۹۳۷۷۷) ۱۵ر۱۰– ۱۵ر۱۲– ۱۵ر۲– ۱۵ر۴–۱۵ر۶–۳۰ر۸
★ شرق و غرب – رنگی– سارابانو– منوچ‌کومار
همای (۳۱۱۶۶۹) ۳۰ر۱۰–۱–۳۰ر۳–۶–۳۰ر۸

★ نوادا اسمیت – رنگی – استیومک‌کوئین
بولوار (۶۶۰۲۹۲) ۱۱–۲–۴–۶–۸–۱۰
★ سرباز آبی – رنگی – کندیس برگن
کسری (۸۲۶۹۳۹) ۳۰ر۱۰–۲–۴–۶–۸–۱۰
★ یک دلار سوراخ شده – رنگی – جولیانوجما
پردیس (۳۰۴۲۵۹) ۹–۱۱–۱–۳–۵–۷–۹
★ توبه – ایرج قادری – زری‌خوشکام – مفید
آسیا (۴۲۹۰۹) ۱۱–۱۵ر۱–۱۵ر۳–۱۵ر۵–۱۵ر۷–۳۰ر۹
دیانا (۴۷۳۶۵) ۱۱–۳۰ر۳–۳۰ر۵–۳۰ر۷–۳۰ر۹
حافظ (۳۹۱۰۷۴) ۳۰ر۱۰–۳۰ر۲–۳۰ر۴–۳۰ر۶–۳۰ر۸
درایوین‌ونک (۶۲۲۵۵۷) ۱۵ر۷–۳۰ر۹
رکس (۳۱۵۲۹۳) ۳۰ر۱۰–۳۰ر۱۲–۳۰ر۲–۳۰ر۴–۳۰ر۶–۳۰ر۸
چرخ‌وفلک (۹۵۰۵۵۸) ۱۰–۱۲–۲–۴–۶–۸
المپیا (۹۵۶۷۹۶) ۳۰ر۱۰–۳۰ر۱۲–۳۰ر۲–۳۰ر۴–۳۰ر۶–۳۰ر۸
لیدو (۹۵۱۲۸۲) ۱۵ر۹ –۱۵ر۱۱ – ۱۵ر۱ – ۱۵ر۳ –۱۵ره ۷٫۱۵ – ۹٫۱۵
شرق (۵۴۰۲۴) ۹–۱۱–۱–۳–۵–۷–۹
بوسکا (۵۳۹۵۴۴) ۱۰–۱۲–۲–۴–۶–۸
شهوند (۳۵۴۰۴۰) ۳۰ر۱۰–۳۰ر۲–۳۰ر۴–۳۰ر۶–۳۰ر۸
ژاله (۳۰۴۱۲۰) ۳۰ر۱۰–۳۰ر۲–۳۰ر۴–۳۰ر۶–۳۰ر۸
پاسارگاد (۷۹۲۷۸۲) ۹–۱۱–۱–۳–۵–۷–۹
ماندانا (۷۹۹۸۲) ۳۰ر۱۰–۳۰ر۲–۳۰ر۴–۳۰ر۶–۳۰ر۸
فیروزه (۷۵۷۶۶۹) ۱۰–۱۲–۲–۴–۶–۸
رنگین‌کمان (۷۵۶۷۶۰) ۹–۱۱–۱–۳–۵–۷–۹
★ هنوز هم ترینیتی هستم – رنگی – ترنس‌هیل
یولی (۷۵۷۷۷۷) ۱۱–۳۰ر۲–۳۰ر۵–۳۰ر۷–۳۰ر۹

★ بوسه تلخ – رنگی – کارول‌بیکر
پارامونت (۴۸۳۲۱) ۱۵ر۱۱–۳۰ر۲–۳۰ر۵–۳۰ر۷–۳۰ر۹
★ من ناتالی – رنگی – پاتی‌دوک – سالومه‌جنز
سینما ونک (۶۲۲۵۵۷) ۳۰ر۱۱–۳۰ر۲–۳۰ر۵–۴۵ر۷–۱۰
★ برای پیروزی–رنگی–اسکوپ – چالزبرونسون
دنیا (۳۹۳۸۱۲) ۹–۱۲–۳–۶–۹
★ قلندر – فروزان – ناصر ملک مطیعی
خورشیدنو (۳۹۳۵۷۸) ۹–۱۱–۱–۳–۵–۷–۹
★ دکتر ژیواگو – سینما سکوپ – رنگی – عمرشریف
ادئون (۳۱۸۱۱۸) ۳۰ر۱۰–۱–۳۰ر۳–۶–۳۰ر۸
★ چیچو برضد فرانکو – رنگی – مموکارتنوتو
سهیلا(۳۱۶۴۲۴) ۳۰ر۱۰–۳۰ر۱۲–۳۰ر۲–۳۰ر۴–۳۰ر۶–۳۰ر۸
تاج (۳۱۳۸۶۴) ۱۵ر۱۰– ۱۵ر۱۲– ۱۵ر۲– ۱۵ر۴– ۱۵ر۶ – ۱۵ر۸ – ۱۵ر۱۰
پلازا (۴۴۲۵۵) ۱۵ر۱۱– ۱۵ر۱ – ۱۵ر۳ – ۱۵ره – ۱۵ر۷ – ۱۵ر۹

★ قیصر – ناصر ملک‌مطیعی – بهروز وثوقی
ماژستیک (۶۶۸۴۶۱) ۱۱–۳–۵–۷–۱۵ر۹
★ شاهدی در تاریکی – رنگی– میافارو
گلدیس (۶۲۸۷۱۳) ۳۰ر۳–۳۰ر۵–۳۰ر۷

★ ملاقات در شهر – چارلز برونسون
پارک (۳۱۹۶۳۷) ۹–۱۱–۱–۳–۵–۷–۹
★ جوانی و جنون سرعت – سینماسکوپ –رنگی
برلیان (۳۹۳۵۳۵) ۹–۱۱–۱–۳–۵–۷–۹
★ این گروه خشن – رنگی – رابرت رایان
آسمان‌آبی (۳۹۲۶۶۸) ۹–۳۰ر۱۱–۲–۳۰ر۴–۷–۳۰ر۹
★ یکی برای دیگری – حمله به قلعه عقاب ها
ستاره (۵۳۹۷۲۱) ۹–۱۱–۱–۳–۵–۷–۹
★ روسها دارند می‌آیند – فرانکشتین خالق‌زن
البرز (۳۰۴۲۵۸) ۳۰ر۸–۳۰ر۱۲–۳۰ر۴–۳۰ر۸

سانس انگلیسی
گلدیس ساعت ۳۰ر۹ (شاهدی در تاریکی)

★ تاتر ها
آسیدکاظم و سگی در خرمن‌جا – علی‌نصیریان – آذرفخر
تالار ۲۵ شهریور (۲۵۴۴۴) شروع ۱۵ر۸

خیاط همسران رجال، دیگر مشتری ندارد!

خبرنگار اطلاعات در شعبه لاله‌زار ـ تنها خیاطی که از ۴۰ سال پیش تاکنون در خیابان لاله‌زار مغازه خیاطی دارد یک ارمنی ایرانی بنام گریگوریان است.

لاله‌زار که زمانی تنها مرکز تجمع خیاطهای تهران بود اکنون هم بیشترین مغازه‌های خیاطی تهران را دارد و گریگوریان از اولین کسانی است که در این خیابان مغازه خیاطی دایر کرده است.

۴۰ـ۳۰ سال پیش اکثر خانمهای شیک پوش تهران و همسران رجال و ثروتمندان مشتری این خیاط بودند ولی کم‌کم براثر تاسیس مزون ها و بوتیک های مختلف گریگوریان بیشتر مشتری های خود را از دست داده است.

او که اکنون ۸۵ سال دارد ۶۵ سال از عمر خود را در دوزندگی گذرانده است، وی همچنین مدتی در پاریس زیرنظر مدسازان بزرگ ۴۰ سال پیش فرانسه دوره خیاطی دیده است.

گویگوریان به چند زبان خارجی از جمله فرانسه و روسی براحتی تکلم می‌کند و از اینکه براثر پیری، دید چشم خود را از دست داده است و دیگر نمی‌تواند مثل سابق لباس های شیک و چشمگیر بدوزد احساس درد و رنجی عمیق میکند.

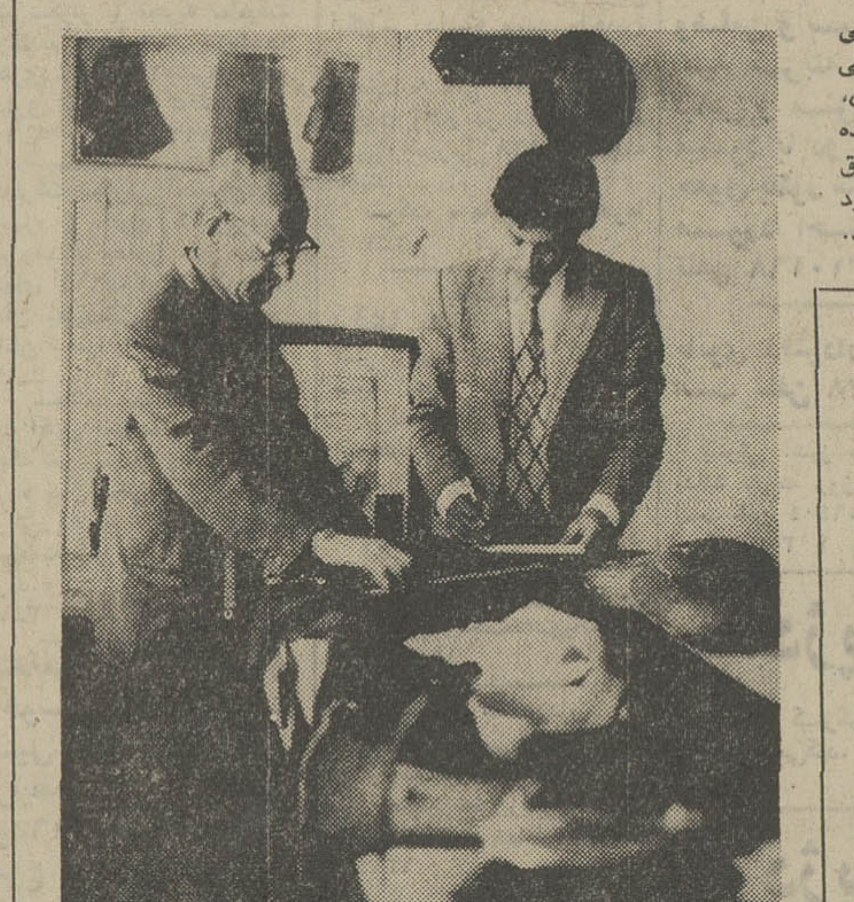

حاشیه‌پرداز در آشپزخانه زندگی!

هادی خرسندی

کوفته تبریزی، علت طلاق

تبریز ـ مردی بنام حسین، همسرش را که نتوانسته بود برای ناهار کوفته تبریزی بپزد به دادگاه آورده بود تا طلاق بدهد ...

(اطلاعات پنجشنبه ۳۱ فروردین)

نایب‌چلوئی به آمریکا دعوت‌شد

نایب چلوئی. برای آموزش طرز پختن چلوکباب، وآماده کردن کباب سلطانی، به‌آمریکا دعوت شد ...

(اطلاعات دوشنبه ٤ اردیبهشت)

شاید شما وقتی این دو خبر را بخوانید، احساس گرسنگی کنید، اما من از خواندن آنها دچار تعجب شدم. تعجب از اینکه چرا یک خانم خانه‌دار، بعد از عمری‌نتواند کوفته‌تبریزی بپزد. (آنهم در شهر تبریز، که هر هرکوفته‌ای در آنجا پخته شود، جبرا یکنوع‌کوفته «تبریزی» است) و از آنطرف، یک آقای غیر خانه‌دار، چنان چلوکبابی می‌پزد که آمریکائی ها دعوتش می‌کنند تا برای آنها هم چلوکباب بپزد!

اینجاست که آدم می‌بیند «هنرمند هرکجا که رود قدر بیند و بـــر صدر نشیند». وگرنه چرا خارجی‌ها بجای نایب‌چلوئی از عیال حسین‌آقای تبریزی دعوت نکردند که به آمریکا برود؟ چرا باید دو نفر در رشته طباخی به جائی‌برسند که یکی را به حضر طلاق‌ببرند یکی را بورس آمریکا بدهند؟

غیر از اینست که آدم باید دل به‌کارش بدهد و توی کارش غرق شود و تابالاخره به‌نتیجه مطلوب برسد؟ پس چرا ما دل بکار نمی‌دهیم؟ چرا از صبح‌که سرکارمی‌رویم، مرتب‌مثل‌جیمزباند عقربه‌های ساعت را تعقیب‌میکنیم که کی روی‌هم جفت‌می‌شوند تا برویم ناهار بخوریم و کی‌نود درجه ازهم فاصله می‌گیرندکه بزنیم به‌چاک!

اینست که پرونده‌ها روی‌میز می‌ماند و کاغذهای مهم، این گوشه وآن گوشه ولو میشود و بعدهم مستخدم مربوطه که اوهم عجله دارد و بدبختانه یکساعت هم بعد از کارمندان باید در اداره باشد، آنها را مشت‌میکند ومی‌ریزد توی سبد زیر میز و سال دیگرهم جناب مستخدم از مسابقات بسکتبال المپیک‌سردر می‌آورد!

شبانه‌روز، ۲٤ ساعت است وروزی ۸ ساعت کار یعنی یک سوم این بیست‌وچهار ساعت. وچرا مابابد یک سوم عمـــر عزیزمان راـ در ساعات‌اداری‌ـ به دلخوری‌وبلاتکلیفی بگذرانیم؟ بخدا که کارهای روزمره ماازکوفته تبریزی پختن راحت‌تـــر است. اما همه ما عادت کرده‌ایم که در آشپزخانه زندگی فقط آش شله‌قلمکار بپزیم! اینهـم دستور آشپزی ماست:

«فلفل زردچوبه دلخوری» ۲ کیلو! ـ«سبزیجات ولنگاری» ۳بسته! ـ«روغن برای این وآن زدن» ۵ قوطی! ـ«بنشن حسادت» سه‌چارک! و«گوشت پارتی‌بازی» سه من و هفتادوپنج گرم ـ اینها راکه رویهم‌بریزید آش‌شله قلمکاریست که ما هرروزمیپزیم!

افسوس که روی این آشی که برای خودمان بخته‌ایم یک وجب‌هم روغن بسته‌اند!

خدای یونان باستان در مسجدسلیمان کشف‌شد

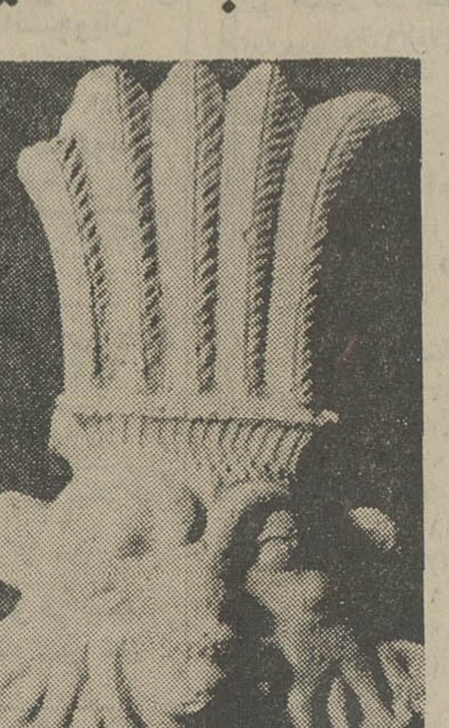

مسجد سلیمان ـ در ششمین برنامه حفاری گروه باستان شناسان ایرانی و فرانسوی در «سر مسجد» مسجدسلیمان، آثار باستانی با ارزشی بدست آمد که مهمتر از همه مجسمه خدای یونانیان باستان است!

علاوه بر این ،ششمین برنامه‌حفاری د رمحل معبد مقدس «سرمسجد» ـ که توسط پروفسور گریشمن باستان ـ شناس شهیر فرانسوی صورت گرفته ـ تا حدودی تاریخچه بنای بی‌نظیر و با شکوه شاهنشاهی قدیم ایران را روشن کرده است. این حفاریها نشان داد اسکان قبایل مختلف در کوههای بختیاری، در حقیقت این منطقه را گهواره امپراتوری عظیمی ساخته، که هشتصد سال قبل از میلاد مسیح بوجود آمده است.

اکنون می توان اطمینان داشت که اولین قوم ایرانی، در مسجدسلیمان، کلگه‌زری، بروشانده، کلاه‌بردی، ایذه و شامی مسکن گزیده‌اند. آثاری که در این نقاط بدست آمده، نشان‌می دهد اینگونه اماکن، اکثرا دارای یك کاخ بشکل قلعه و همچنین یك معبد، یاآتشکده و تعدادی ساختمان های کوچك هستند.

«سر مسجد» تقریبا ۸ قرن قبل از میلاد مسیح، در میان دهکده‌ای که بعد ها تبدیل به شهر بزرك شده بنا گردیده است. آتشکده آن دارای ساختمان مخصوصی است که در آن قطعات بزرك سنگی بکار رفته است. زائرین آتشکده از پلکان اصلی وارد شده، در محل مخصوصی که‌برای‌آنها ساخته شده بود، قرار می گرفته‌اند تا مراسم دعا و نیایش برگزار گردد.

اولین تغییر اساسی در این محل، پس از غلبه اسکندر رخ داد. صدها نفر یونانی و افراد ملل دیگر، برای تغییر و توسعه این بنابکار گمارده شدند و بعد ها دو معبد دیگر به نام آتن و هراکلیوس به آن افزوده شد که محل عبادت یونانیان بود. برای آنکه زائران ایرانی و یونانی از هم‌جدا باشند و جداگانه به مراسم مذهبی‌شان بپردازند، در محل معبد دیوار کوتاهی ساخته شد که این دو دسته‌راز هم جدا می کرد.

در اواخر قرن چهارم از میلادمسیح نیز معابد دیگری به این بنا اضافه شد و این خود اولین اثر اختلاط دو اجتماع و پیروان دو مذهب متفاوت در یك نقطه بود.

معبد آتن، تقریبا بکلی ویران شد وبعد ها یك معبد دیگر، برروی ویرانه های معبد قدیمی بنا شد که آنرا بنام دو تن از خدایان خود نامگذاری کردند: نام این دو خدا احتمالا آناهیتا و میترا بود که در این بنا دو ستون ساخته و هر یك را بیکی از این دو خدا هدیه کردند.

در حفاریهای اخیر مجسمه های گوناگون ـ و غالبا شکسته‌ای ـ بدست آمد که یکی از آنها، در معبد اصلی هراکلیوس کشف شد. این مجسمه مظهری از خدای پیروزی یونانیان‌باستان بنام «ورترگنا» است که عکسی از آن را در اینجا می بینید.

تاسیس مرکز آموزش برای معلولین

شهر ری ـ از طرف انجمن توان‌بخشی، در زمینی‌بمساحت ٤۶۰۰ متر مربع، مرکزی‌جهت آموزش افراد معلول در جاده سپهبدرزم‌آرای شهرری‌تاسیس میشود که ۱۲۰۰ متر مربع‌آن زیربنای ساختمان است.

در این مرکز آمـوزشی، دختران، پسران، زنان ومردان معلول ۱٤ تا ۳۰ ساله ضمن تحصیل به فراگیری یکی از فنون و حرف خواهندپرداخت.

سرپرست مرکز توان‌بخشی گفت: برای ایجاداین موسسه ۱۲ میلیون ریال از طرف‌انجمن توان‌بخشی پرداخت گردیده است.

دانش‌آموزان این موسسه روزانه ۸ ساعت به کارهای آموزشی اشتغال داشته، در رشته‌های تراشکاری ـ قالب سازی‌ـ جوشکاری‌ـ ورق‌کاری ـ الکترونیک ـ برق ـ تعمیر و مونتاژرادیوتلویزیون ـ خیاطی ـ کارهای دستی ـ گلسازی و سراجی آموزش می‌بینند.

هزینه آموزش هریک ازاین دانش‌آموزان در یکروز ۳۵۰ ریال برآورد شده است.

هم‌اکنون ۱۲۰ نفر از این افراد در کارگاههای مختلف مرکز آموزش توان‌بخشی مشغول آموختن حرف و فنون مختلف هستند و روزانه ۶۰ ریال‌کمک‌هزینه تحصیلی‌دریافت میکنند.

دوسگ، اهالی دوقریه را آشتی دادند!

گرگان ـ دوسگ، از دو قریه زین‌آبادعلیا و زین‌آباد سفلی، از توابع گرگان، موجب شدند تا اهالی این دو قریه پس از یک قهر و زدو خورد دائمی، باهم آشتی کنند!

سال پیش، دختری از زین‌آباد علیا و پسری از زین‌آباد سفلی باهم روابطنامشروع پیدا کردند واهالی روستای دختر وقتی از ماجری مطلع شدند با اهالی روستای‌پسر بزدوخورد پرداختند. اختلاف آنهاروز بروز بالاتر میگرفت و هر چند روزی یکبار اهالی دوروستا با چوب و چماق بیکدیگر حمله می‌کردند و هربار چند نفر را مجروح می‌کردند.

اهالی زین‌آباد علیا، دختر را تحت مراقبت شدید قرار داده بودند و اهالی زین‌آباد سفلی هم به پسر اجازه نمیدادندازروستا خارج شود.

تاآنکه اخیرا، یک سگ قیمتی از زین‌آباد علیا و سگ کمیابی هم از زین‌آباد سفلی باهم روابطی پیدا کردند و کار به‌آنجارسید که سگ ماده، از سگ نر حامله شد و ۷توله سگ بدنیا آورد!

پس ازاین بود که یکی از ریش سفیدان زین‌آباد علیا گفت:

ـ ماباید ازاین دو سگ سرمشق بگیریم که بی‌توجه به اختلافات اهالی دوروستا، در کمال‌صلحو صفا باهم زندگی می‌کنند وحتی صاحب چند توله هم شده‌اند...

تصادفا حرف این ریش‌سفید روستا بدل بقیه نشست و آنها هم در صددآشتی با اهالی روستای دیگر برآمدند و روز بعد جشنی برپا کردند واهالی زین‌آباد سفلی رابه‌ناهار دعوت کردند.

در روز آشتی‌کنان اهالی دوروستا بـه شکرانه وضع جدید به‌دوسگ نرو ماده‌آنقدر گوشت و خوراکی دادند که شاید برای یک ماهشان هم کافی باشد.

افسر قلابی، دستگیر شد!

اصفهان ـ مردی بنام سعید کفیلی، که لباس افسر راهنمائی ورانندگی پوشیده بود، وسیله ماموران شهربانی اصفهان در خیابان جمال‌الدین‌عبدالرزاق این شهر دستگیر شد.

سعید کفیلی که کارگریک کارگاه یخچال سازی درخیابان اکباتان تهران است، وقتی دستگیر شدلباس ستوان دومی بتن داشت.

وی پس از دستگیری گفت:

ـ من برای اینکه شخصیت خود را در این لباس آزمایش کنم، یک هفته پیش یکدست لباس افسر راهنمائی ورانندگی تهیه کردم و با اتوبوس از تهران به شیراز رفتم و پس‌از چند روز گردش، به‌اصفهان آمدم. در تمام این مدت،خیلی احساس شخصیت میکردم، مخصوصا که در شیراز و بین راه کسی متوجه اینکه من یک افسر قلابی هستم نشد، ولی در اصفهان ماموران متوجه شدند و مرا دستگیر کردند.

حلیم نذری، برای جلوگیری از زلزله!

جهرم ـ زمین، در جهرم هنوز مرتبا می‌لرزد و مردم را بیش از پیش وحشت‌زده می‌کند. بطور کلی زلزله هـای پی‌درپی خواب و آسایش را بر ساکنان این شهر حرام کرده است.

زنان جهرمی‌برای اینکه‌دیگر زلزله شدید روی ندهد و موجب تلفات جانی و مالی نشود، مرتبا حلیم‌نذری‌می‌پزند وبین‌مستمندان توزیع می‌کنند.

در جهرم، دیوار اکثرخانه ها، براثر تکان های زلزله، شکاف برداشته است و مردم وسایل زندگی خودرا بیرون شهر و باغ های اطراف انتقال داده‌اند.

درمشهد، سال تحصیلی، دیر تمام میشود!

مشهد ـ مقدمات بیمه کارمندان آموزش وپرورش‌خراسان از هرلحاظ فراهم شده است و در سال آینده خانواده‌های فرهنگیان مشهد نیز بیمه خواهند شد.

مدیر کل آموزش و پرورش خراسان که در اجتماع فرهنگیان نواحی یک و دو مشهد سخنرانی میکرد ضمن‌عنوان مطلب بالا هدف از ناحیه‌ای شدن آموزش و پرورش مشهدرا تشریح کرد و یادآور شد که سال تحصیلی جاری در مشهد دیرتر از هر سال پایان خواهد یافت، زیرا در سال گذشته مشهد زمستان سختی را پشت‌سر گذاشت و برای چندین روز، مدارس بطور متناوب تعطیل گردید.

نیازمندیهای شما

تلفن ۳۱۱۲۲۰ ـ ۳۱۱۲۲٤

گمشده

شناسنامه صادره ازقوچان وگواهینامه ۲ شخصی(شیراز) وکارت پایان خدمت‌وگواهینامه

دوچرخه و گواهینامه رانندگی پایه۳ ارتش‌وهمچنین‌گواهینامه چتربازی حسین رنجبرزیدانلو

در تاریخ یکشنبه ۵۱٫۲٫۱۰ از مسیر پادگان عشرت‌آباد تا میدان ۲٤ اسفند مفقود شده‌از یابنده تقاضامیشود بتلفن ـ ۷۵۰۳۲۸ جاده قدیم شمیران کلانتری سوار نیروی امدادی پاسبان براتعلی خرداد زاده اطلاع داده ومژدگانی دریافت دارد.

آـ ۳۱۶۱

سفته بسررسید ۵۱٫۶٫۱۵ شماره ۵۹۷۲۶٤ بمبلغ ٤۰۰۰۰ سفته سررسید ۵۱٫۶٫۵ شماره ۹۸۹۷۸۶ بمبلغ ۲۸۷۰۰ سفته

سررسید ۵۱٫۵٫۲۲ شماره ـ ۵۹۷۲۷۰ بمبلغ ٤۰۰۰۰ هرسه عهده‌حسن‌مهدی‌زاده‌اصفهانی‌به

جیرو اینجانب چک بـانک عمران شهباز تهران بشماره ۷۸۹۱۸۸ سررسید ۵۱٫۵٫۱۰

بمبلغ ۲٤۳۲۰ ریال و چک بانکی در گردش از شعبه بانک

صادرات سرای فاطمیه بشماره ۷۷۳۸۷۵ سررسید ۵۱٫۲٫۵

بمبلغ ۶۹۸۰ ریال بنام‌حاج‌علی اکبر سماورچی‌کاشانی مربوط

بحساب ۲۱۶۸ صادرات شعبه مشهد درتاریخ ۵۱٫۲٫۵ در

ساعت ۵ و نیم بعدازظهر در حوالی راه‌آهن گمشده و از درجه اعتبار ساقط است.

حسین سماورچی‌کاشانی

آـ ۲۱۸۱

چکهای شماره ۵۳۸٤۱۸ الی ۲۰ بشماره حساب ٤۰۲ بانک پارس شعبه نواب‌بمبلغ های ۲۰۰۰۰ و ۲۰۰۰۰ ، ۱۱۰۰۰ وچکهای ۲۳۲۹۰۰ بمبلغ ۲۰۰۰۰ و ۵۲۸٤٤۰ بمبلغ ۲۷٫۶۹۵ و ۲۶۰۵٤٤ بمبلغ ـ ۳۰۰۰۰ ریال و ۲۵۷۷۸۰ بمبلغ ۷۵۰۰ که تماما بحواله‌کـرد آقای رضا نائینی مفقود گشته از درجه اعتبار ساقط است یابنده به نشانی میدان سبزی حجره غلامرضا حیدری آورده ومژدگانی دریافت کنند یا به تلفن ۵۳۶۲۳۳ اطلاع دهد.

آـ ۲۶۹۱

سك گمشده

سك قهوه‌ای رنك از نوع سوسیس در حـوالی خیابان پهلوی، خیابان سرو مفقـود شده. از یابنده خواهشمندیم با تـلفن ۸۹۲۷۰٤ تمـاس بگیرد و مژدگانی‌دریافت دارد.

آگهیهای متفرقه

شرکت الهام

با تضمین کلیه مطالبات شرکتها و کـارخانجات راوصول‌و مستردمیدارد تلفن ۸۲ ۷۷۵۶

موسسه اسفالت کاری

گودرزی

جلوگیری‌ازهر نوع‌رطوبت

قلهك تلفن ۸۶۱۳۲۷

جوزف

متخصص ساعت

تعمیرگاه انواع ساعت و حکاکی روی‌دستبند آدرس: عباس‌آباد خیابان آپادانا پلاك ۱۲۶ تلفن ۷۶٤۳۷۵ شعبه قوام‌السلطنه استالین تلفن ۳۱۳۹۲۱

قابل توجه

دانشجویان وایرانیان مقیم خارج که بکشور مراجعت نموده‌اند هرگونه وسایل زندگی واتومبیل شما در اسرع وقت سفارش داده و درهریک از گمرکات تحویل میمائیم تلفن تهران ۷۵۷٤۸۲ و هامبورک ـ ۳۲۵۱۱۲

۱ـ۲ آـ ۱٤۱۳

تغییر آدرس

دفتر دفترخانه درجه‌اول‌شماره ۳۵۹ تهران‌بجاده‌قدیم‌شمیران چهارراه حقوقی، ابتدای‌خیابان حقوقی پلاک۱۶۷تلفن۷۵۱۰۹۹ انتقال یافت

سرد فتر محمود طاهری

آـ ۱۳۸۵

توجه

قنادی شیرین کام میدان بروجردی تلفن ۳۱٤۹۹۳ شیرینی های ایرانی ـ آلمانی هلندی ـ دانمارکی

داروخانه‌ها

داروخانه مهران

خیابان شیروخورشید چهارراه استخر تلفن ۹۵٤۰۰۷

آـ ۳۸۹ ۱

گاز

ایساگاز ۸۲٤۰۲۱

پرسی گاز

گازوسرویس غرب خیابان پهلوی ۹۶۳۰۲۱ الی ۹۶۳۰۲۵ از ۷ صبح تا ۷ شب

شرق خیابان پهلوی ۸۲۲۰۲۵ الی ۸۲۲۰۲۱ ۸۳۰۰۲۵ الی ۸۲۰۰۲۱ از ۷ صبح تا ۱۰ شب

تلفن مخصوص تعمیرات ۸۲۶۲٤۰

شرکت توبان

BUTANE

پخش گاز ٤۵۳۰۵۱

سرویس ۳۱۳۱۲۱

صدور کارت و تغییر آدرس ۳۱۳۱۲۱

فقط فروش ۳۰٤۲۱۱

قبول سفارشات گاز از ۷ صبح الی ۹ شب

ایران گاز

پخش گاز ۸۳۷۱۳۱

تعمیرات ۸۲۳۰۵۱ـ۵۳

قبول سفارش همه روزه از ۷ صبح الی ۱۱ شب

نمایندگی مرکزی خیابان شاهرضا شماره ۳۳۰

قابل توجه مهندسین ووارد کنندگان موتورهای سنگین

انواع محصولات چوب پنبه‌ای جهت فونداسیون موتور های مولد بـرق و ماشین آلات صنعتی و سردخانه، در ضخامتهای مختلف موجود است. امیر کبیر اول کتانه مغازه فرد تلفن ۳۱۳۷۹٤

برای ساختمان شما

رایگان

کتابچه راهنمای تهیه نقشه های ساختمانی‌را مطالعه فرمائید ۷۵۶۶۵٤

کاغذ دیواری

با نصب فوری باقساط ۷۸۱۹۷۷ و ۷۷۵۷۷۱

معماری و مقاطعه کاری

ساختمان تحت نظر معمارکار آزموده وبا سابقه باحق‌نظارت بسیار عادلانه تلفن ۸۸۲۲۲۶

آـ ۱۱۸٤

کاغذ دیواری

کلیه تعمیرات ساختمان تلفن ۹۷۷۵۲۳

ایران فولد IRANFULD

کفپوش پلاستیک متر مربع ۱۸ تومان

موکت‌مترمربع ۳۰۰ ریال پرده کرکره متر مـربع ٤۲ تومان

کاغذ دیواری متری ۱۵ ریال باسهل‌ترین شرایط

تلفن ۳۱۲٤۹۵

شرکت پیرامون

نقشه. نظارت، مقاطعه‌تعمیرات کلی و جزئی ساختمان ـ ۷۶۲۶٤۱

MISCHLER میشلر

سرما گرما و نوراز کرکره چوبی میشلر عبور نمیکند پرده چوبی میشلر درعین زیبائی درمقابل‌سرقت‌مقاوم بوده‌وبصورت حافظ قفل خواهد شد.

BW پارکت

فرش چوبی ایران بساختمان شما جلوه خاصی می بخشد روی پارکت BW آتش سیگار جوهر اسید و سایر مواد شیمیائی اثرندارد نمایشگاه پارکت BW کرکره میشلر خیابان شاهرضا کوچه فتوحی تلفنهای ۸۲۹۳۹۰ و ۸۲۹۵۹۶ و ۸۲٤۳۰۷

کارگاه فنی فولادگر

سازنده انـواع درب و پنجره آهنی با نازلترین قیمت نشانی خیابان کرمان تلفن ۳۵۲۸۸۶

روکار سنگ ساختمان‌نقد و اقساط ٤۳۳۵٤

۱ـ۵ آـ ۱۳۶

سیمانکاری منازل شستشو با ماشین‌های مخصوص قیمت ۱۰ ریال تلفن ۳۳۵۹۶ رضائیان ۶۰ شاه آباد

لوله بازکنی

لوله بازکنی فاضل آب سرویس منظم مسعود بلوار تلفن ۶۶٤٤۸۵

لوله بازکنی کنت با سرویس مجهز ۷۷۶۷۱۳

لوله بازکنی فاضل آب ۸۲۷٤۰۸

لوله بازکنی فاضل آب مقدم ۶۶٤۶۳۵ ۶۶۵۲۷٤

رفع گرفتگی هرنوع لوله ساختمانی

درشهر بویژه شمیرانات با سرویس فوری منظم شرکت فنومن ۷۵۶۸۹۱

رفع گرفتگی لوله ساختمان در ۲ دقیقه سازمان تراکم تلفن ۸۸۱۶۸۱

رفع گرفتگی هرنوع لوله ساختمانی

بادستگاه تراکم هوا ـ تلفن ۷۸۷۲۷

لوله بازکن

لوله‌بازکنی فاضل آب و تعمیرات ۳۰۰۰۳

لوله باز کنی واترام ۸۳۲۰۱۰

معاملات پول

پول موجود ارزان‌شد

در مقابل اتومبیل. تلفن و خانه با ارزانتـرین بهره و شرایط سـهل فورا وام داده میشود

۴۹۰۵۰ ۴۵۰۵۷

خیابان حافظ جنب پارک‌هتل پلاک ۱۹٤ موسسه تعاون

هزاران رقم پوستر ایرانی وخارجی

پولانکا ـ شاهرضا جنب سینما پلازا تلفن ٤۱۹٤٤

شرکت ذاگرب

قابل توجه بازرگانان و موسسات دولتی و ملی بدین وسیله اعلام میدارد نه این شرکت همکاری خود را در امور گمرکی و ترخیص کالا از تمام نقاط کشور و حمل و نقل هوائی و زمینـی و صادرات و واردات و امور مربوط بـه خارجیان مقیم کشور اعلام مینماید. تلفن ۸۳٤۳۸۷

CRYSTL FLORISTS

گل فروشی کریستال

گلستان ایران

انواع گلهای جهان را در اختیاردارد هر مقدار گل برای‌هرکجا که‌بخواهید سرویس های سیار کریستال در تمام ۲٤ ساعت در اختیار شماست.

آدرس جاده پهلوی دوراهی یوسف‌آباد تلفن ۶۲۸۷۲۸

وام درمقابل

اتومبیل و تلفن و مبیع ۸۲۸۷۲۸

پول‌موجود تلفن ۸۳۲۰۱۰

از یك میلیون ریال ببالا موجود پاکپور ۶۶۶۲۶۳ و ۶۶۰۲۰۰

فلك وام میدهد

درمقابل مبیع ارزنده ملک فورا وام میدهد تلفن ۷۶۵۷٤۵

پول شرطی با سود بانکی موجود ۸۲۲۶۵۹ و ۸۳۷۶۸٤

پول اقساطی۶ ساله‌بااصل‌وفرع موجود تلفن۸۲۲۶۵۹و ۸۳۷۶۸٤

پول تومانی دو شاهی همیشه موجود ۸۲۸۰۹۰

پول‌شرطی با سودبانکی موجود ۶۲۰٤۹۲

خانه پول ـ فرح شمالی مرکز معاملات پول تهران ۷۷۱۳۸۸

پول سود ۱۰٪ ۶۶۲۰۲۰

پول ۱٫۵ شاهی ۶۲٤۸۷۳

برای وام گرفتن وگروگذاشتن روی اتومبیل و تلفن و ملک خود با تلفن ٤٤۳۰٤ تماس بگیرید.

آـ ۱۳۷۵

مورد نیاز

پول نیازمندیم ۸۳۷۶۸٤

پول نیازمندیم ۸۳۲۰۱۰

پول نیازمندیم ۸۲۶۲۳۰

قبوض

فرش پارسا

قبوض فرش طلا جواهر بانک کارگشائی به قیمت عادلانـه خریداریم دربرابر قبض شماوام میدهیم چهارراه گمرک شاهپور نبش کوچه باغ وزیر دفترتلفن ۵۳۰۱۸۰ و ۵۳۷۰۶۰

موسسه نك

صددرصد قبوض فرش ـ طلا. جواهر بانک کارگشائی ر خریدار است و بجاذاد ارزیابی قبوض شماوام میدهد خیابان شاه روبروی‌بانک‌بیمه بازرگانان تلفن ٤۵۱۶۸ و ۶۶۲٤۵۹

قبوض مـرحلـه سوم اصلاحـات ارضـی بواسطه خریدار پاکپور ۶۶۰۲۰۰ و ۶۶۶۲۶۳ و ۶۶٤۶۱۸

اوراق قرضه ۷ سالـه فوری خریداریم ۶۲۰٤۹۲

خریدار قبوض عباس‌آباد بدون کارمزد پـاکپـور ۶۶۶۲۶۳ و ۶۶۰۲۰۰

B.K.D بکد

دربازکن برقی

یکدستگاه کامل ۲۵۰ تومان

بدون پیش قسط به اقساط ماهیانه

درتمام مدت ۲٤ ساعت شبانه روز بوسیله تلفن سفارش دهید دستگاه درمدت ٤ ساعت نصب و تحویل میشود.

تلفنهای دفتر فروش: ۶۲٤٤۱٤ ـ ۶۲۷۸۸۲ ـ ۷۷۲۰۰۸

تلفنهای دفتر سرویس ۶۲٤۵۱۰ ـ ۶۲۸۷۷٤

نماینده انحصاری ومرکز فروش و نصب: شرکت بکد الکتریک تهران ـ خیابان پهلوی مقابل پارک ساعی شماره ۶۸۰

فروش در کلیه فروشگاههای لوازم برقی والکتریکی هادر تهران وشهرستانها

برای اخذ نمایندگی فروش بد تلفنهای فوق اطلاع دهید یا باآدرس شرکت مکاتبه فرمائید

سومین مصاحبه چهارنفر محکومین دادرسی ارتش

گروههای افراطی بکمک شایعه نظر مردم راجلب میکنند

چهار نفر از محکومین‌دادرسی ارتش امروز در سومین جلسه مصاحبه رادیو تلویزیونی شرکت کردند و نظرات خود را درباره مسائل اجتماعی و سیاسی تشریح کردند.

مصاحبه امروز باسئوال آقای فرهنگ فرهی باین شرح شروع شد.

فرهنگ‌فرهی : چون دردومین جلسه‌ای که با چهار نفرآقایان: دکتر دامغانی ، مهندس نوشیروانپور ،مهندس طلوعی و عطرفی داشتیم ، بازهم مطالب گفتنی بسیاری بود که فرصت طرح آنهادست نداد،وعده دادیم در جلسه دیگری مسائل مذکور را مطرح کنیم.اکنون این جلسه تشکیل است .

پیش از اینکه بادامه بحث گذشته‌بپردازیم، براساس‌واکنش مطلوب مصاحبه های گذشته و طبیعتا برانگیخته شدن کسانی‌که در خارج از کشور هنوز جوان ها را به همان راه های فاجعه‌آمیز گذشته رهنمون میشوند ، خواستم آقای دکتر دامغانی‌نظر شما را راجع باین واکنش ها بپرسم .

رادیو بغداد چه گفت

دکتردامغانی : بگذاریدمساله را خیلی ساده مطرح کنم ، من در ده بدنیا آمده‌ام و تا پانزده سالگی هم در ده زندگی کرده‌ام، بعداز اینکه دستگیر شده بودم یکبار که پدرم بملاقاتم آمده بود از او پرسیدم ، از قاسم‌آباد چه خبر ؟ و یادم رفت بپرسم دیشب رادیوبغداد چی‌میگفت ، نپرسیدم که‌لومومند درباره‌من چیزی‌نوشته است یا نه‌پدرم تمام مدت‌ملاقات را ازقاسم‌آباد صحبت کرد ، و منهم گوش شده بودم ، به کوچه های خاک‌آلود دوران کودکی برگشته بودم،وزندان رافراموش کرده بودم که پدرم توی حرف هایش گفت «هر روز صبح یک اتوبوس دختر ها را برای‌درس خواندن دردبیرستان‌از قاسم‌آباد به شهر میبرد .» با این حرف او انگار من ازخواب بیدارشدم، واقعیت در مقابل من خیلی‌ساده و عریان قرارگرفت، از آن‌لحظه رادیو بغداد وهر رادیوی دیگری راکه ارباب‌های‌از هررنگ رادیو بغداد درست کرده‌اند، و لومومند را و هر روزنامه دیگری را که مثل لومومند است فراموش‌کردم، درست از آن ملاقات سه سال می گذرد ، و این سه سال رادر زندان فکر و مطالعه کرده‌ام و آنچه در مصاحبه های‌قبلی گفتم جزئی از نتایجی است‌که دراین سه سال گرفته‌ام ، اگر تعهدی است در مقابل قاسم‌آبادیست، و اگر واکنشی هست که می‌باید درباره آن نگران باشم واکنش قاسم‌آبادی هاست ، وگرنه از جنجال احتمالی دشمنان‌شناخته شده ملت ایران چه باک ،یکبار گفتم که شرافت انسان شراب نیست که هرچه کهنه تر شود مرغوب‌تر گردد ، شرافت انسان در گرو عمل انسان است ، و عمل‌درست سیاسی‌امروز اینست که چگونه میتوان‌به حفظ‌وحدت ملی ، زیاد کردن قدرت ملی و ایجاد رفاه همگانی کمک کرد ، تجربه‌ای که ما بدست آورده‌ایم عمل امروز ما را معین می کند و بدون شک‌تجربه‌ای‌که باین‌قیمت بدست آمده است درخور توجه است .

پایگاه اقتصادی

خبرنگار کیهان : شما در مصاحبه قبلی به هنگام بررسی گروه هائی‌که‌خودرا مارکسیست های اسلامی مینامند ، راجع به پایگاه اقتصادی آنها در جامعه حرف هائی زدید ، ممکن است این مطلب را روشن تر بگوئید .

دکتر دامغانی : قبلا گفتم همین گروهی که اکنون بنام مارکسیست های اسلامی وارد میدان شده‌اند هنگام مخالفت با اصلاحات ارضی با تکیه بریشتیبانی‌اقتصادی‌مالکان بزرگ با شعارهائی که کهنه هم میشود، به میدان آمده بودند ، اکنون دو سئوال مطرح میشود . یکی اینکه اینبار اینان با تکیه بر پشتیبانی اقتصادی چه قشر اجتماعی به میدان آمده‌اند و دوم اینکه چرا مارکسیسم اسلامی را مطرح کرده‌اند؟ اما درمورد‌پایگاه اقتصادی‌این جماعت‌من فکرمیکنم، پایگاه اقتصادی‌اینان قشراجتماعی واسطه و دلالانی هستند که بین تولید کننده و مصرف کننده قرار دارند ، اگر اصلاحات ارضی در ایران به همان مراحل اول اکتفا کرده بود، البته این قشر بتدریج جای مالکان بزرگ را میگرفتند ، واسطه‌هاسلف‌خرهاو نزول‌خورها، بتدریج باردیگر دهقانان راتبدیل به رعیت سابق و دهات‌را تبدیل بکارگاههای خصوصی خود میکردند، اما واردشدن اصلاحات ارضی به‌مرحله‌تازه‌ای که‌گسترش تعاونی‌ها و پدید آمدن نظام‌تولید تعاونی‌از ویژگی‌های‌آنست .ادامه حیات اقتصادی این قشراجتماعی را به خطر انداخته است .

چرا اینها مارکسیسم اسلامی را مطرح کرده‌اند ؟

فرصت طلبان سیاسی که یکبار خودشان با شعارهای کهنه در مخالفت بااصلاحات ارضی به میدان آمده بودند . میدانند که شعارهای کهنه‌شان‌دیگر خریداری ندارد ، اینها هم یاد گرفته‌اند که باید با جوانها‌حرکت کرد» و بهمین سبب‌به شیوه‌نظریه‌مارکسیسم اسلامی متوسل شده‌اند ، که به ظاهر از ایده‌آل‌های اجتماعی سخن میگوید ، و برای جوانها فریبنده است ، اما تجربه به ما آموخته است که برای قضاوت درباره یک گروه سیاسی بعرف های آنها نوجه نکنیم بلکه ببینیم چه قشر اجتماعی از آنها حمایت میکنند و در رابطه با وحدت ملی ایران چه موضعی دارند.

درمورد اول که می‌بینیم پشتیبان این گروه قشر ارتجاعی دلال و واسطه است ، ودر مورد دوم‌نیز می‌بینیم که اینها با طرح نوعی انترناسیونالیسم بسیار نخیلی عملا باوحدت ملی ما مخالفت میکنند.

خبرنگار اطلاعات: در مصاحبه قبل به آن‌باصطلاح کمونیست‌های قدیمی اشاره کردید که کوله‌باری از اشتباهات خود را به دوش میکشندو نام‌آنرا تجربه‌گذاشته‌اند، ممکن است دراین باره توضیح بیشتر بدهید ؟

تفاوت اشتباه وخیانت

دکتر دامغانی: نخست باید بین اشتباه و خیانت تفاوتی قائل شویم عده‌ای را که بعد از سالهای شهریور ۲۰ باشگاه سیاسی باز کردند و از جانب نیروهائی که‌در خاک ما قشون پیاده کرده بودند مورد حمایت قرار گرفتند ،بمنظور پیشرفت هدفهای خاصی که با منافع ملی مغایر بود شروع به فعالیت سیاسی کردند باید خائن نامید و دیگرانی که بدنبال آن باصطلاح رهبران رفتند آنها اشتباه کردند ، پس اگراز اشتباه سخن میگوئیم اشتباه بیروان و سپاهیان لشگر است نه از سردمدارانی‌که خیانت انها محرز است، باید گفت اکثریت کسانی که دراین اشتباه‌مشرکت کرده‌بودند بادرک اشتباه خود، راه صحیح را انتخاب کردند،اعمالی که‌امروز ما آنرا اشتباه میشماریم عبارتند از: بدست نیاوردن‌درک درست‌از منافع ملی ، شرایط اقتصادی و اجتماعی جامعه ایران و همسنن و ویژگیهای‌ملی ما ، ایجاد موانع بیشمار برسر راه رشد اقتصادی و ایجاد هرج‌ومرج و بی‌ثباتی و فرقه‌بازی ، بزرگترین اشتباهات آنان در عدم درک محتوای اقتصادی ، اجتماعی و سیاسی انقلاب سپید و مساله اصلاحات ارضی بود که این خود بحث‌بسیار مفصلی است و بنظر من بهتر است بصورتی دیگر، نه‌دراین مصاحبه دنبال شود.

مهندس طلوعی : من فکر میکنم نکته تازه‌ای را که این بار باید برای جوانان روشن کنیم، اینست که چطور این گروهها ، جوانها را بسوی خود میکشانند و چگونه اینها را درداخل گروه‌نگهمیدارند؟

اعتصابهای دانشجوئی

مهندس نوشیروانپور : بنظرمنهم این نکته اهمیت بسیاری دارد ، مخصوصا اینکه مادر جلسات قبل هم اشاره‌ای کردیم ، که ابتدای آلوده شدن بفعالیتهای مضره از اعتصابات‌دانشجوئی شروع‌میشود، من خودم بعنوان کسی که در بسیاری از این اعتصابات شرکت کردم خوب میدانم که باصطلاح‌چه مکانیسمی درکار است .

اعتصابهای معمولی دانشجوئی‌که خودما راه می‌انداختیم ،خواست های معین و تحقق‌پذیری را مطرح نمی‌ساخت و بهمین سبب اعتصاب از یک وسیله‌ایکه میتوانست به خواستهای اولیه واحیانا مشروع دانشجویان جوابگو باشد . از قبیل مسائل مربوط به تدریس و آزمایشگاه وامثال اینها به یک کلاف‌سردرگم ، که بین مقامات دانشگاهی و دانشجویان ایجاد بن‌بست میکرد ختم میشد ، این بن‌بست شرط لازم برای‌کنایدن اعتصابات صنفی بمسائل سیاسی بود، و مخصوصا از جانب گروه های اقلیت سیاسی کوشش میشد که اگر هم مذاکراتی بعمل آید به‌نتیجه نرسد، بعنوان مثال من یکبار در ضمن اعتصاب با چندنفر دیگر از دانشجویان با وزیرعلوم وقت ، آقای مجید رهنما، ملاقات داشتم آقای وزیر خیلی واضح و روشن بماگفت اگر خواست شما همین بود که گفتید من بشما کاملا حق میدهم، وسعی منهم اینستکه شما باین خواستها برسید ، ولی چیز دیگری در بین است من هیچ کاری نمیتوانم بکنم، ولی ما در اتمسفری بودیم که حرف آقای‌وزیر را قبول نمیکردیم، اصلا مابرای‌این نرفته بودیم که گفته‌های ایشان را باور کنیم ، همه تلاش این بودکه بدانشجو فهمانده شود که دستگاه در مقابل توست، در نتیجه مااصلا صحبتهای آقای وزیر را بادیگران مطرح کردیم، خلاصه اینکه کار رابجائی میرساندیم تا دانشجویان دست بیکی عمل تهاجمی بزنند ، ودر این‌وقت احیانامقامات انتظامی وارد صحنه میشدند، باین ترتیب مثلا موضوع عقب‌انداختن‌امتحانات یانرسیدن بموقع جزوه‌های درس ، تبدیل میشد به موضوع سیاسی‌و درگیری با مقامات انتظامی و این درست طبق یک دستورالعمل کمونیستی برای جلب دیگران‌است. که میگوید اعتصاب کن، طوری‌هم اعتصاب کن که چند نفر دستگیر شوند، آنوقت‌شعار آزادی‌زندانیان را مطرح کن، ویک اعتصاب ساده برای موضوعی ساده را طوری هدایت کن که شعار سیاسی مطرح شود، وباصطلاح دراین زمان‌سعی کن تاآدمها را بشناسی، و باافراد ساده آماده طرح دوستی بریز و سرانجام با پخش چند اعلامیه و ردوبدل کردن چند کتاب نعهدایجاد کن ویک فرد باصطلاح انقلابی طرازنوین بساز.

فرهنگ فرهی: بنظر من آقای نوشیروانپور حق مطلب را ادا کردند و بهتر است ...

مهندس طلوعی : اجازه بدهید در باره همین موضوع با صطلاح نفرگیری این گروهها منهم‌توضیحی بدهم، تاجائی که من تجربه‌دارم، یکی ایجاد پیوندهای عاطفی ودوم ایجاد تعهد فردی باعث میشود که یک جوان بی‌تجربه در این‌گروهها بماند ، وبه جریانهائی کشانده‌شود که همه پلهای‌پشت‌سرش را خراب کند، وتازه اگر بخواهد برگردد ، چنان محیطی اطراف او ایجاد میکنند، که این کار ممکن نباشد ، یا باو تهمت میزنند ، ویا بعنوان خورده بورژوای ضد انقلابی و ترسو اورا مورد تمسخر قرار میدهند، وقتی یک دانشجوی‌ساده مثل همین آقای عطرفی اعلامیه پخش کرد، آنوقت متعهد شده است ، وباو تلقین میکنندکه دیگر همه راههای بازگشت مسدود شده است.

پخش اعلامیه

عطرفی: درست است ، و من با پخش اعلامیه سبب شدکه هرکدام دیگری‌هم که دوستانم بمن محول کنند، بی‌چون وچرا وبدون اینکه اصلا فکر کنم انجام دهم.

دکتر دامغانی : بنظر من دانشجو کاملا حق دارد بخاطر منافع صنفی و مسائل آموزشی بااولیای دانشگاه وارد مذاکره شود ، و حتی اعتراض کند ، این قسمتی از محتوای انقلاب آموزشی است ، اما در چنین مذاکرات و یا اعتراضاتی باید مواظب‌باشد، مورد سوءاستفاده قرار نگیرد، تاهمانطور که هر سه دوست من گفتند ، کار از مسائل‌صنفی،بمقاصدسوء سیاسی دیگران نکشد ، تا دانشجویان بهدف های صنفی خود برسند و مورد بهره‌برداری سیاسی‌یک گروه‌اقلیت کوچک قرار نگیرند بنظرمن‌اگردانشجویان علاقه‌مند بمسائل دانشگاهی‌هستند و اگر واقعا مایلند دموکراسی داخل دانشگاه برقرار باشد وقت آن رسیده‌است‌که خودشان تجربه های‌چندسال اخیر راجمع بندی کنند ، و ببینند از اعتصابات گذشته‌چه‌نتیجه مثبت دانشگاهی عاید آنها شده است .

فرهنگ فرهی : ما در مصاحبه اول شاهد بودیم که شمامی‌گفتید ، بدنبال‌مارکسیسم میدویدید و دردومی مارکسیسم راوگروههای‌سیاسی مارکسیستی را مورد تحلیل قرار دادید ، و مهندس نوشیروانپور و دکتر دامغانی هردو از نظام فکری ایرانی و ایدئولوژی‌ملی سخن گفتند ، ممکن‌است حالا درباره نظام فکری ایرانی که شما آنرا در مقابل مارکسیسم گذاشتید ، بیشتر گفتگو کنیم ؟

دکتر دامغانی : اول بگذارید من یک مطلب را روشن کنم ، من نظام فکری ایرانی را نه درمقابل مارکسیسم‌قراردادم‌و نه درمقابل هیچ ایدئولوژی دیگر ، تاجائی که من استنباط کرده‌ام ایدئولوری ملی که در واقع اصول انقلاب سپید را تجلی عملی آن باید نامید ، همینطور که رهبر این انقلاب گفتند ، درمقابل هیچ مکتب فکری قرار ندارد ، بلکه‌باآزادگی بسیار از همه تجارب مفید جهانی ، و از همه اندیشه های سیاسی و اقتصادی ، البته متناسب با نیازهای‌جامعه ایرانی‌ما استفاده میکند، من اینطور استنباط کردم و فکر میکنم که این استنباط درستی است .

فرهنگ‌فرهی: برای ما جالب است که شما استنباط خودتان را از خصوصیات این نظام فکری توضیح دهید.

دکتردامغانی: خصوصیت‌اصلی این نظام فکری مساله وحدت‌ملی، ورشد اقتصادیست وحدت ملی‌یک شعار توخالی نیست، بلکه وحدت ملی از لحاظ مادی بوجودآوردن رفاه اجتماعی برای‌همه و دردرجه اول برای کسانیکه بار اساسی رشد اقتصادی، بدوش آنهاست یعنی کارگران و دهقانان استوار است، سهیم شدن کارگران در سودویژه کارخانه ها اصلاحات

بقیه در صفحه چهارم

خبرهای تلفنی شهرستانها

معدن مس در ارتفاعات کلاردشت ؟

کلاردشت ـ دونفر از ساکنان روستای «رودبارک» کلاردشت، مدعی شدند که در ارتفاعات این منطقه معدن مس کشف کرده‌اند .

این دو نفر که علی عسگر حاتمی و صفر علی غفاری نام دارند، مدتها در معدن فلزات کار کرده‌اند وجود معدن مس در ارتفاعات کلاردشت برای آنان کاملا روشن شده است .

علی عسگر و صفرعلی به خبرنگار اطلاعات گفتند : ما حاضریم در قبال دریافت مبلغی پاداش، محل‌معدن‌مس رادر اختیار مسئولان‌مربوطه قرار دهیم .

جلوگیری از سدمعبر فروشندگان دوره گرد

مامورین گلانتری‌تجریش باهمکاری‌مامورین شهرداری از ادامه کار فروشندگان دوره‌گرد و آنعده از کسانی که با پهن کردن بساط‌خود در سریل تجریش و خیابان های اطراف و پهلوی سد معبرمی‌کردندجلوگیری‌نمودند.

سیلاب در بازار کرند

کرمانشاه : بدنبال ریزش باران‌های‌سیل آسا درکرند، رودخانه «میان کن» طغیان کردودرخیابان‌های کرمانشاه نیزبراثر جاری شدن سیلاب عبور ومرور با اشکال‌مواجه شد . افزایش‌آب رودخانه«میان کن»باعث‌جریان یافتن‌سیلاب در جاده کرمانشاه ـ قصر شیرین گردید و قسمتی از بازار کرند نیز خراب شد .

تازه‌داماد خودکشی کرد .

★ همایونشهرستازه‌داماد ۲۰ ساله‌ای بنام محمدعلی گلکار ساکن روستای‌آدریان از توابع همایونشهر با خوردن تعدادی قرص سمی اقدام بخودکشی کرد . وی ٤ ماه قبل ازدواج کرده بود و هنوز انگیزه خودکشی او معلوم نشده است .

ناو جنگی فرانسه دراسکله بندربوشهر

بندر بوشهر ـ «پروتت» به اسکله نیروی ناوجنگی فرانسوی دراسکله نیروی دریایی بندر بوشهر پهلو گرفت . هنگام‌نزدیک شدن‌ناوجنگی «پروتت» توپ شلیک شد و ناوجنگی فرانسوی از طرف مقامات‌ناو شاهنشاهی «بایندر» استقبال شد .

خودسوزی بخاطر شکست در عشق

★ اصفهان : زنی بنام «فرنگیس احدنیا» ٤٧ ساله ساکن‌محله«مفت‌آباد»اصفهان بخاطر شکست‌در عشق‌جوان ۲۵ ساله‌ای‌بانفت خودسوزی کرد .

سر پسرعمویش رابرید

★ زنوز : «قلی» اهل و ساکن روستای «مرزندعتیق» ازتوابع «زنوز»سر پسرعموی خود «اوزون‌احمد»را گوش‌تا گوش برید . این‌دو پسر عمو باهمدیگر اختلاف جزئی داشتند که منجر به کشته شدن یکی از آنها شد متهم نیز دستگیر و تحت تعقیب قرار گرفت .

اسب خشمگین صاحبش را کشت

★ تبریز : کریم گاریچی ۳۲ ساله هنگامی که باگاری خود مقابل مسجد کبودتبریز درحرکت بود چند شلاق به اسب خود زد تا تندتر برود ولی‌اسب خشمگین رم کرد و کریم که قصد داشت اسبش را آرام نماید ناگهان ازروی گاری بزمین افتاد و براثر خونریزی مغزی کشته شد .

موتور سوار کشته شد

★ زنجان : دو نفر باسامی «سعیدی»و «محسن اصلانی» که با موتوسیکلت‌در جاده زاندارمری سلطانیه درحرکت بودند براثر انحراف ازبالای موتور سقوط کردند . دراین حادثه سعیدی راننده موتوسیکلت کشته‌شدو محسن اصلانی بسختی آسیب دید.

صاعقه مردی را کشت

★ نقده : حسن پیروزی ساکن نقده که برای وصول طلب خود بروستای جلدیان رفته بود شب هنگام که با هشت‌تن دیگر در منزل‌میزبان مشغول صحبت بود در اثر صاعقه کشته شد .

مرگ راننده

★ دلیجان : اتومبیل فولکس‌واگن شماره ۲۳۹۲۵ تهران ـ ج برانندگی «محمد رضا نصراصفهانی»در بیست وچهارکیلومتری‌جاده‌دلیجان ـ اصفهان واژگون گردید و راننده آن کشته شد .

آگهی مناقصه نوبت اول

شماره ۲ـ۱۱ـ۴۰ـ۹۸۰ تاریخ ۵ر۲ر۵۱

سررشته‌داری ناحیه ژاندارمری کردستان جهت‌مصرف‌دواب گردانسوار تعداد یک قلم اجناس مشروحه زیر را

۱ـ قصیل جو (ساقه سبز جو) ۱۶۹۵۲۴ کیلو تحویلی‌درسنندج

۲ـ قصیل جو (ساقه سبز جو) ٦٦۷۰۸ کیلو تحویلی دربانه

از طریق مناقصه خریداری می‌نماید .

پیشنهاد دهندگان میتوانند با مراجعه به سررشته‌داری‌ناحیه ژاندارمری کردستان و ملاحظه نمونه‌مشخصات اجناس ودریافت برگ شرایط و مشخصات معامله پیشنهاد خود را طبق مفاد مندرج در شرایط معامله تنظیم و تاساعت ده صبح روز ۲۳ اردیبهشت ماه به دفتر سررشته‌داری ناحیه ژاندارمری‌کردستان تسلیم نمایند . آ ـ ۷۰۸۲ **ناحیه ژاندارمری کردستان**

استاندار گیلان دربازدیدازشرق گیلان

مبلغ ۱۹۵۰۰۰۰ ریال برای انجام چندبرنامه‌عمرانی واتمام کارهای‌ساختمانی چندطرح آبادانی دراختیار شهرداری لاهیجان گذاشت

استاندار گیلان در آستانه اشرفیه گفت :

هرمسلمانی که برای‌توسعه وتکمیل بقاع متبرکه واماکن‌مقدسه‌کمک‌کند، سعادتی بزرگ نصیبش میشود

استاندار گیلان ٦۵۰ هزار ریال به شهرداری آستانه‌اشرفیه کمک بلاعوض‌داد

آقای عون جزایری استاندار گیلان و رؤسای ادارات دولتی و سایر همراهان که عازم لاهیجان بودند در سر راه خود در میدان کورش کبیر آستانه اشرفیه مورد استقبال فرماندار لاهیجان،بخشدار و شهردار و جمعی از رؤسای ادارات دولتی‌و مردم آستانه‌اشرفیه قرار گرفتند .

سپس برای زیارت به حرم مطهر حضرت سید جلال‌الدین اشرف رفتند . ضمنا مسجدجامع آستانه و حوزه علمیه اشرفیه نیز مورد بازدید قرار گرفت . دراین بازدید یکی از روحانیون آستانه اشرفیه گفت : در حال حاضر ٦۰ نفر طلاب علوم دینی در حوزه علمیه این بخش به تحصیل علوم اسلامی اشتغال دارند . و افزود که : برای توسعه و تکمیل این مسجد به کمک روحانیون و مردم نیکوکار اقداماتی صورت گرفته ولی هنوز ساختمان آن نیمه تمام مانده است .

استاندار در پاسخ وی گفت : هر مسلمانی که برای توسعه و تکمیل و ایجاد این قبیل اماکن مقدسه کمک نماید ، سعادتی‌بزرگ نصیبش میشود و من برای تکمیل این مسجد یکصد هزار ریال کمک می کنم .

استاندار گیلان سپس در جلسه مشترک انجمن شهر و روسای ادارات و نمایندگان گروه‌های مختلف این بخش‌درتالار اجتماعات شهرداری شرکت کرد ونیازمندی های مردم این منطقه را بررسی نمود .

در این جلسه بخشدارو‌شهردار آستانه اشرفیه اقدامات انجام‌شده در منطقه را برشمردند و رئیس انجمن شهر از استاندار گیلان درخواست نمود که در آستانه اشرفیه دادگاه و درمانگاه شیرو خورشید و کتابخانه ایجادشود .

کمک بلاعوض‌به شهرداری آستانه اشرفیه

در این جلسه استاندار گیلان گفت : حق این بود که بازدیداز آستانه اشرفیه بویژه زیارت‌حرم مطهر حضرت سید جلال‌الدین اشرف ، زودتر انجام شود ولی به علت مشکلات دو سه ماه‌آخر سال ۵۰ ، این بازدید بتاخیر افتاد و اینک فرصتی دست داد که با مردم شاهدوست و وطن‌پرست این‌منطقه که استعداد همه‌گونه پیشرفت رادارد از نزدیک‌به‌گفتگو بنشینیم .

آقای عون جزایری از ابراز احساسات گرم و صمیمانه مردم نسبت به شاهنشاه آریامهر سپاسگزاری کرد و افزود :

آرزومندم که همه ، در اجرای فرامین رهبر عالیقدر ملت ایران که متضمن خیرو برکت برای‌مردم است خدمتگزاران موفقی باشیم و ادامه داد که برای این خیابان بدوا ۵۰۰ هزار ریال حواله می کنم و کتابخانه مورد درخواست را نیز که زمین آن بوسیله‌مردم واگذار شده ایجاد خواهد شد.

استاندار گیلان هنگام ترک‌آستانه اشرفیه خطاب به حضار گفت : امیدوارم در آینده شاهد وناظر برنامه های آبادانی در جهت تامین رفاه مردم این شهر مذهبی باشم و اطمینان میدهم درنهایت صمیمیت برای پیشرفت و آبادانی این‌منطقه نهایت همکاری و اشتراک مساعی را مبذول دارم.

در شهر زیبای لاهیجان

بعد از این بازدید آقای‌استاندار وهمراهان وارد شهر زیبای‌لاهیجان سرزمین طلای سبز (چای)شدند.

روسای ادارات معتمدان محل در میدان نوغان لاهیجان اجتماع کردند و شهردار لاهیجان دراین میدان که بمناسبت جشن های دو هزار و پانصدمین سال‌بنیان‌گزاری شاهنشاهی ایران ساخته شده گزارش جامعی پیرامون فعالیت های انجام شده داد وافزود که این میدان همزمان با جشن‌های باشکوه شاهنشاهی ایران با هزینه‌ای معادل یک میلیون و ششصد و هفتاد و پنجهزار ریال در سطح ٤۰۰ هزار متر مربع احداث شده است و خیابان‌های اطراف آن ٤۰۰ متر از هر طرف خیابان کشی شده است . در این میدان ۵۰۰ متر مربع نیزساختمان ایجاد شده است .

آقای نصری شهردار لاهیجان افزود که : شهر لاهیجان تاکنون به پیشرفت های بزرگی‌نائل‌آمده وبار ها از زبان مردم این شهر شنیده‌ام که گفته‌اند لاهیجان‌باید از شهر رشت که مرکز استان است جلو افتاده و مرکزیت را به خود اختصاص دهد و در راه‌عمران و آبادی آن از هرگونه کمک و خودیاری کوتاهی نمی نمایند و افتخار یک شهردار خدمت درچنین منطقه است که مردمش تا این حد به عمران و زیبائی شهر خود علاقمندند .

استاندار گیلان و همراهان سپس از بیمارستان ۵۰ تختخوابی وخانه پیشاهنگی لاهیجان بازدید نمودند و آقای استاندار برای رفع نواقص موجود مبلغ یکصد هزار ریال در اختیار مسئول پیشاهنگی آن شهر قرارداد .

هنگام بازدید از مهمانسرای لاهیجان آقای نصری شهردار پیرامون نصب پیکره شاهنشاه آریامهر که در آستخر این شهر نصب خواهد شد توضیحاتی دادو آقای استاندارمبلغ ٤۰۰هزارریال جهت تکمیل این پارک اختصاص داد .

آنگاه فرماندار و شهردار لاهیجان برای تکمیل استخری که درمقابل‌مهمانسرا قراردارد‌تقاضای تامین اعتبار کردند و پس از آن که توضیحات لازم ازطرف‌شهردار لاهیجان در زمینه تامین آب‌استخر داده شد و برنامه های مربوط به آن راتشریح کرد ، طرح مورد تائید قرار گرفت و نواقص‌موجود برطرف و مبلغ ۷۰۰ هزار ریال برای انجام این برنامه اختصاص داده شد .

استاندار گیلان سپس باتفاق همراهان از مقبره شیخ زاهد گیلانی بازدید نمود و در مورد تعمیر این بنای تاریخی دستوراتی به رئیس اداره فرهنگ و هنرصادر کردوپس‌ازاین‌بازدیداز‌مرکزخیریه فرح پهلوی دیدن نمود . در اینجا بود که کودکان دور استاندار حلقه زده بودند و کودکی را که دسته‌گلی تقدیم کرد بوسید و به نوازش سایرین پرداخت‌آیشان برای رسیدگی به مرکز خیریه حتی از تمامی قسمت های‌ساختمان بازدید کرد و در پایان مراتب مراحم‌علیاحضرت‌شهبانوی‌نیکوکار را در این زمینه تشریح نمود و از مسئولان این قسمت خواست تا بیش از پیش نسبت به بهبودوضع آنان اقدام نمایند . استاندارگفت این محیط چنان باید آسوده و آرام و چنان مهربان باشد که هیچ کودکی احساس غربت‌ننموده و خانه‌ای مطمئن و پناهگاهی گرم برا ی‌آنان باشد . استاندارسپس از سازمان زنان این شهر بازدید نمود و بعد یک مدرسه راهنمائی تحصیلی را که با هزینه‌ای معادل یک میلیون و دویست هزار ریال ساخته شده بود افتتاح کرد .

استاندار گیلان پس از شرکت در جلسه حزب ایران نوین‌شهرستان لاهیجان از ایستگاه کشاورزی و مرکز تحقیقات باغداری وآرامگاه کاشف السلطنه بانی چایکاری ایران بازدید کرد و دستوراتی برای اتمام کار های ساختمانی این آرامگاه صادر کرد .

توجه بدرخواست چایکاران

در اینموقع استاندار گیلان ضمن‌تجلیل از پیشرفت‌های‌آبادانی لاهیجان آمادگی خود را برای انجام خواسته های مردم بویژه چایکاران این منطقه اعلام داشت و خاطرنشان نمود که با همکاری و معاضدت مردم و کوشش و جدیت‌ماموران دولت کلیه‌نیازمندی های مردم این خطه تامین خواهد شد .

وی افزود که دفترکار من همیشه بروی کشاورزان باز است تا در مورد نیاز آنان اقدام کنم .

استاندار گیلان در این‌بازدید برای اجرای چند برنامه عمرانی و اتمام کار های ساختمانی و چند طرح آبادانی‌دیگر مبلغ ۱ر۹۵۰۰۰۰ ریال در اختیار شهرداری لاهیجان گذاشت .

استاندار و همراهان ساعت ۷ بعداز ظهر لاهیجان را بسوی‌رشت ترک گفتند .

آقای عون جزایری استاندار گیلان هنگام افتتاح مدرسه راهنمائی لاهیجان

استاندار گیلان در دیدار خود از لاهیجان از پرورشگاه خیریه فرح پهلوی دیدن کرد

Iran - Deutsches Chemieunternehmen
sucht zur baldigen Einstellung
Sachbearbeiter
fuer die Auftragabwicklung.
Gute deutsche Sprachkenntnisse erwuenscht.
Bewerbungen: Tel. 78 23 61 – 70
Personalabteilung App. 205.

آگهی دعوت مجمع عمومی عادی

مجمع عمومی عادی شرکت سهامی کوره در روز شنبه ۳۰ اردی بهشت ماه ۱۳۵۱ ساعت پنج بعداز ظهر در دفتر شرکت واقع در خیابان تخت جمشید شماره ۳۸۱ تشکیل می گردد از عموم سهامداران محترم تقاضا میشود در روز و ساعت مقرر برای‌شرکت در مجمع عمومی عادی حضور بهم رسانند .

دستور جلسه

۱ـ استماع گزارش هیئت مدیره و بازرس وتصویب‌ترازنامه و عملیات شرکت در سال ۱۳۵۰

۲ـ انتخاب بازرسان .

آ ـ ۳۱۹۵ **هیئت مدیره**

آگهی دعوت مجمع عمومی عادی

مجمع عمومی عادی شرکت سهامی مایار در روز یکشنبه ۳۱ اردی بهشت ماه ۱۳۵۱ ساعت پنج بعد از ظهر در دفتر شرکت واقع د رخیابان تخت جمشید شماره ۳۸۱ تشکیل می گردد از عموم سهامداران محترم تقاضا میشود در روز و ساعت مقرر برای شرکت در مجمع عمومی عادی حضور بهمرسانند .

دستور جلسه:

۱ ـ استماع گزارش هیئت مدیره و بازرس و تصویب‌ترازنامه و عملیات شرکت در سال ۱۳۵۰

۲ ـ انتخاب بازرسان

آ ـ ۱۹۳ ۳ **هیئت مدیره**

آگهی دعوت مجمع عمومی عادی

مجمع عمومی عادی شرکت سهامی نیسکو در روز یکشنبه ۳۱ اردی بهشت ماه ۱۳۵۱ ساعت هفت بعداز ظهر در دفتر شرکت واقع در خیابان تخت‌جمشید شماره ۳۸۱تشکیل می گرددازعموم سهامداران محترم تقاضا میشود در روز و ساعت مقرر برای شرکت در مجمع عمومی عادی حضور بهم رسانند .

دستور جلسه :

۱ـ استماع گزارش هیئت‌مدیره و بازرس و تصویب ترازنامه و عملیات شرکت در سال ۱۳۵۰

۲ـ انتخاب بازرسان آ ـ ۳۱۹۱ **هیئت مدیره**

برای تهیه و نصب تاسیسات حرارت مرکزی و تهویه مطبوع با مرغوبترین نوع جنس به‌آدرس جدید سافیرخیابان عباس‌آباد روبروی پمپ بنزین ساختمان شماره ۲۴۵ مراجعه فرمائید شماره تلفن ٦۲۴۵٦۳ و ٦۲٦۸۰۱

آگهی انتشار تمبر

وزارت پست و تلگراف و تلفن به اطلاع عموم میرساند‌بمناسبت چهارمین سالروزجهانی‌ارتباطات یک سری تمبر یادگاری دریک قطعه به ارزش چهارده ریال‌که در چاپخانه دولتی ایران‌بچاپ رسیده و‌درروز ۲۷ اردیبهشت ماه ۱۳۵۱ بانتشار گذارده می شود .

۱ـ علاقمندان بجمع آوری تمبرهای یادگاری میتوانند از اولین ساعات اداری‌روزمذکور در کلیه باجه های مناطق‌پستی خریداری نمایند و کسانیکه‌بیش ازاین تعداد نیازمند باشندبایستی تقاضای کتبی وبهای تمبر مورد نیاز خود راتا روز قبل‌ازانتشار بمدیریت کل‌پست تهران‌وحومه تسلیم دارند به درخواست متقاضیان پس از موعدمقرر ترتیب اثر داده نخواهد شد.

۲ـ مدت اعتبار استفاده‌پستی تمبر مذکور از تاریخ انتشار شش ماه میباشد چنانچه پس از انقضای این مدت در روی مرسوله‌ای الصاق گردد آن مرسوله بدون تمبر تلقی‌خواهد شد ضمنا تمبر مذکور در اولین روز انتشاریامهر روز در تهران و مراکز استانها ممهور شده و مهر آن در پایان روز انتشار معدوم خواهد شد.

از صاحب عکس فوق سید ابوالقاسم روحانی از تیر ماه ۱۳۵۰ تاکنون خبری نیست هر کس اطلاعی از نامبرده دارد خواهشمند است بنشانی سید خندان خیابان مطهری کوی‌هما شماره ۱۷ و یا تلفن ۷۷۰۳٦۱ اطلاع دهد .

آ ـ ۳۱٦۷

برنامه‌امشب سینما
بولوار

یک زن در میان ۲ شوهر

این ماجرای کم‌سابقه ازهنگامی آغاز شد که شوهر اول مرتکب قتل شد و به اعدام محکوم گردید، ولی ...

لطف‌اله — کبری — عیسی

ژاندارمری کوی خزانه دیروز به پرونده‌ای رسیدگی میکردکه در آن یک مرد ۴۰ ساله مدعی شده است همسرش پس از به زندان افتادن او با مرد دیگری ازدواج کرده واز این مرد دارای سه فرزند شده است !

شاکی لطف‌اله رجبی‌نام‌دارد او میگفت :

حدود ۱۵ سال پیش دریک روستای زنجان با کبری‌حسینی ازدواج کردم. معمولا در آن تاریخ ازدواج‌هائی که در «ده» صورت میگرفت، در بادی امر غیر رسمی بود. به این ترتیب که عاقد صیغه عقد را جاری میکرد و سپس پدر دختر و داماد وقوع عقد را در کاغذی مینوشتند و دوستان و بستگان آنها و معمرین و سرشناسان«ده» زیرش را امضاء میکردند و یا «مهر» میزدند و بعدا درفرصت مناسب عروس و داماد موقعی که به محضر رسمی دسترسی پیدا میکردند عقد خود را بثبت میرساندند.

لطف‌اله اضافه کرد پس از اینکه کبری را باین ترتیب عقد کردم دو سه سال با هم زندگی کردیم ودر این مدت فرصتی دست نداد که عقد خود را ثبت کنیم.

قتل

دوازده سال پیش در یک ماجرا مرتکب قتل شدم وبزندان افتادم. ابتدا به اعدام محکوم شدم و پس از فرجام‌خواهی و احاله پرونده به‌دیوانعالی‌کشور و نقض حکم در این مرجع‌عالی قضائی، در یک دادگاه جنائی دیگر محاکمه واین‌بار به‌حبس ابد محکوم شدم.

بتقاضای خودم به زندان همدان منتقل شدم. در اینجابود که کبری بمن مراجعه کردوضع خود را برایش گفتم اظهارداشت که تا ابد صبر خواهد کرد و به عقد مردی دیگر درنخواهد آمد. خوشحال شدم‌واز آن‌پس تنها خوشحالی من این بود که کبری نسبت بمن وفادار است. کبری دیگر به ملاقات من‌نیامد. علتش هم این‌بودکه‌اودرتهران زندگی میکرد. و من اطمینان داشتم که مادرم وسایر بستگانم باو کمک خواهند کرد.

از هرکس که‌در باره کبری سئوال میکردم میگفت ، سالم است و نسبت به من وفادار مانده است.

چند ماه پیش پس از ۱۲ سال زندان مشمول عفو قرار گرفتم‌و آزاد شدم. یکراست‌برای دیدن همسرم بتهران آمدم در اینجا بمن گفتند که کبری ۶ سال‌پیش بایک مرد «زندار»ازدواج کرده واز او دارای سه فرزنده شده است ازآن‌تاریخ‌باناراحتی تمام در جستجوی کبری بودم تا وی را پیدا کردم و علیه‌اوبدادستان شکایت کردم که بپاسگاه خزانه دستور رسیدگی داد. و اینک در انتظار تعیین سرنوشت خود هستم.

لطف‌اله اضافه کرد که کبری‌را دوست دارد و باید دوباره‌بخانه او بازگردد !

اظهارات زن

کبری حسینی ۲۸ ساله در باره این ادعای لطف‌اله گفت: ۱۳ ساله بودم که پدرم مرا به لطف‌اله داد. در آنموقع از شوهرداری اطلاعی نداشتم. عقد من و لطف‌اله غیر رسمی صورت گرفت. یکروز خبر شدم که لطف‌اله باتهام سرقت تحت تعقیب قرار گرفته است. و در همین ماجرا بود که مرتکب‌قتل یکنفر وناقص‌العضو کردن‌یکنفر دیگر شد. ویرا دستگیر کردند و به‌زندان انداختند. هرکس که میرسید بمن‌میگفت لطف‌اله را اعدام خواهند کرد. لذا من در صدد طلاق برنیامدم‌چون اعدام او مرا آزاد میکرد. دادگاه‌حکم اعدام صادر کرد اما دادگاه بعدی یک درجه تخفیف قائل شد. وقتیکه این مطلب‌را شنیدم به‌زندان همدان رفتم وبه‌لطف‌اله گفتم حالا که‌باید تاابد درزندان بماند خویست مرا طلاق گوید.

لطف‌اله گفت تو عقد غیررسمی من بودی واز این تاریخ آزاد هستی. گفتم نوشته بده،گفت: عقد غیر رسمی که در دفترخانه ثبت نمیشود تا بانوشته باطل شود. از زندان که بیرون‌آمدم با چند نفر مشورت کردم گفتند او با زبان خود ترا عقدکرده و با همان زبان می‌توانی طلاق بگیری و شوهر کنی تو دیگر مطلقه هستی !

باوجود این ، من چند سال شوهر نکردم و دراین مدت کار میکردم و از دسترنج خود امرارمعاش میکردم . علت عدم ملاقات‌من دراین مدت بالطف‌اله نیزهمین‌طلاق بود . من بخیال خودم که زیاد هم از منطق‌دور نیست طلاق‌گرفته‌بودم . ودلیلی نداشت‌که‌بملاقات لطف‌اله بروم. شش سال پیش که در خانه شوهر خواهرم‌زندگی می کردم وضعی برای من پیش آمد کرد که مجبوربودم‌شوهر کنم ، یعنی اگر شوهر نمی داشتم منهدم می‌شدم- لذا با عیسی چهاردلی همسایه خود که قبلا چندبار از من تمجیدکرده‌بود واردمذاکره شدم . او دارای همسر و چند فرزند بود . باو گفتم میخواهم شوهر کنم چون شما چندباراز من تعریف کردید گفتم آمادگی خود را اول بشما اعلام دارم ، و او مرا گرفت . این بار نیز بطور غیررسمی شوهر کردم . چون شناسنامه‌ام را گم کرده بودم . از این تاریخ شش سال میگذرد ، باهوویم دریک خانه زندگی میکنیم . من سه فرزند دارم و او شش فرزند .

شوهرمان مرد خوبی است و مشکلی نداریم .

چند روز پیش موقعی که احساس سعادت میکردم ناگهان سروکله لطف‌اله پیدا شد . با شوهر من عیسی صحبت کرد و نامه‌ایراکه‌حکایت ازازدواجمان میکرده‌عیسی نشان داد وتقاضا کرد که عیسی مراطلاق گوید و باو تحویل دهد ، و تهدید کرد که درغیراینصورت خودش را خواهد کشت . عیسی که ناراحت شده بود به من تکلیف کرد که دراین باره تصمیم بگیرم . گفتم که‌اگر مرا قطعه، قطعه‌کنند بخانه لطف‌اله نخواهم رفت ، زیرااولا تو وبچه هایم را دوست‌میدارم . ثانیا لطف‌الله شغل مشخصی ندارد و ثالثا از زندگی بامردی که دست به ارتکاب جنایت‌زده استناراحتم و از او کراهت دارم . چون معاشرت باچنین‌آدمی خطرناك است . و اینك نیز میگویم که جزعیسی باکسی‌زندگی نخواهم کرد. عملی که من انجام داده‌ام برخلاف شرع و قانون نبوده است .

اظهارات شوهر دوم

سپس عیسی بدفاع از خود پرداخت‌و گفت : شش سال‌پیش کبری بمن مراجعه کرد و گفت که اگر او را نگیرم گرفتاروضع بدی خواهد شد . من دارای همسر بودم و اتفاقا کبری با زنم هم آشنا بود ، وضع بدی که کبری دربرابر آن قرارگرفته بود من و زنم را وادار کردبا تقاضایش موافقت کنیم . من از شوهرداری قبلی او بی‌اطلاع بودم ، و کبری راصیفه کردم و اینك هم از او راضی‌هستم. اخیرایك‌روز بامردی‌که خودرا لطف‌الله معرفی می کرد روبرو شدم . او ادعا کرد که‌شوهر کبری است . و تقاضا کرد که کبری‌راطلاق گویم و باوتحویل دهم . من یك معمار هستم . و حوصله جنجال ندارم ، لذا جریان را باکبری درمیان گذاردم که خود تصمیم بگیرد و کبری‌جواب‌منفی داد ولطف‌الله بااین جواب علیه او شکایت کرد و اینك هردو به پاسگاه جلب شده‌ایم تا به دادگستری برویم و تکلیفمان را روشن کنیم.

رانندہ وانت دختر فراری را به کلانتری تحویل داد

راننده یك وانت دختری را که از خانه پدرش فرار کرده بود تا با مرد مورد علاقه‌اش ازدواج کند بدام انداخت و به کلانتری ۱۵ برد .

راننده وانت : از خیابانی می گذشتم دختر و پسری سوار وانت من شدندو گفتند که آنها را به شهر ری‌ببرم. بین راه متوجه شدم که‌آن ها یکدیگر را نمی‌شناسند و اظهاراتشان مرا دچار سوءظن کرد و به اولین کلانتری تحویل دادم .

دختر که شمسی نام‌دارد و۱۶ ساله است اظهارداشت در خیابان بانادر آشنا شدم او بمن ابراز علاقه کرد چند بار با هم صحبت کردیم او از من خواست که اجازه‌دهم بخواستگاریم بیاید‌قبول کردم نادر نزد پدرم آمد و چون پدرم با ازدواج دختر قبل‌از آنکه تحصیلاتش راتمام کند وشغلی بدست آورد مخالف است تقاضای نادر را ردکرد.

این عمل غرور مرا که به نادر اجازه داده بودم از من خواستگاری کند جریحه‌دار ساخت . به نادر گفتم من‌به قولی که داده‌ام وفادارم . او بمن پیشنهاد کرد که ازخانه پدرم فرار کنم و به قم و یا شهر ری برویم وبا هم‌ازدواج کنیم . بدون در نظر گرفتن عواقب وخیم این کار قبول کردم . قرار شد جمعه من شناسنامه‌ام را برداشتم‌بعضی وسایل ضروری خود را در چمدان حمام گذاردم و به بهانه حمام خواستم از خانه خارج شوم . که پدرم مانع شد و گفت روز تعطیل‌حمام شلوغ است ، حمام منزل برو .

نادر که از دیر کردن‌من ناراحت‌شده بودمقابل‌خانه‌مان آمده بود پدرم که او رادید نسبت به ما دچار سوءظن شد و بمراقبت ازمن‌پرداخت. نادر بعدا برایم پیغام فرستاد که دوشنبه از خانه بیرون بروم در چهار راه آناری (خیابان نواب) جوانی که لباس زردی بر تن دارد‌منتظر من است تا مرا نزد او ببرد. من نزد این جوان رفتم در آنجا تاکسی پیدا نکردیم‌با وانت عازم شهر ری بودیم که راننده وانت ما را به کلانتری ، راهنمائی کرد . اسمعیل مردی که باشمسی دستگیر شده است گفت‌من دوست نادر هستم او از من خواست که دختر مورد علاقه‌اش را به شهر ری‌نزد او ببرم که بین راه دستگیر شدم . او بمن گفته بودکه پدر دختر نسبت به وی دچار سوءظن شده‌و مصلحت‌نیست که در خیابان باهم ظاهر شوند .

مامورین از روی آدرسی که از اسمعیل بدست‌آوردند نادر را دستگیر کردند او گفت که نظری جز ازدواج باشمسی نداشته است . جریان به پدر شمسی اطلاع داده شد و چون حاضر به گذشت نشد پرونده به دادگستری فرستاده شد .

سرقت کبوتر

کلانتری ۱۴ مردی‌را به دادسرای تهران‌فرستاده‌است که مرتکب‌سرقت‌چند کبوتر شده است .

این مرد گفت : عاشق کبوترهای این مردبودم که صاحبشان حاضر نشد آنها ر ابمن بفروشد لذا درصدد دزدیدن آنها برآمدم، که دستگیر شدم .

جسدی در گلاب‌دره

درورودخانه گلاب‌دره «دربند» جسد مرد ۲۸ساله‌ای‌پیداشد که در جیب او قبوضی بدست آمد که حکایت‌دارد اهل نهاوند است . هنوز علت مرگ وهویت متوفی بدست نیامده است .

حسادت صاحبخانه

مردی ازساکنان کوچه باغ کمپانی خیابان شیر وخورشید سرخ بدادستان تهران‌شکایت کرد که صاحبخانه‌اش آب و برق طبقه دوم را که او درآنجا سکونت دارد‌قطع کرده‌است‌ودر منزل رابروی میهمانان اونمی‌گشاید .

دادستان رسیدگی به شکایت این مرد را به کلانتری ۱۵احاله کرد . در کلانتری شاکی که ابراهیم نام دارد گفت:صاحبخانه باین علت بامن لجبازی می کند که شنیده‌است چهارماه دیگر پولم‌بحدی خواهد رسید که‌یك خانه بهتر از منزل اوخریداری کنم ،باین لحاظ از فرطحسادت بمن اخطار کرده‌است که اطاق های‌اورا تخلیه کنم و چون زیر بار نرفتم برقو آب منزل‌راقطع کرد .

صاحبخانه این مرد احضاروبه دادسرا معرفی شد .

آگهی احضار

بدینوسیله به غیر ارتشی هدایت دلداده طسوجی فرزندمحمد فعلا متواری و مجهول‌المکان است ابلاغ میگردد که باتهام شرکت در حمل هروئین در شعبه ٤ بازپرسی دادستانی ارتش واقع در جاده قدیم شمیران چهار راه قصر تحت پیگرد میباشد چنانچه در ظرف مدت دو ماه از تاریخ انتشار این آگهی که سه نوبت متوالی در روزنامه رسمی کشور و یکی از جراید کثیرالانتشار مرکز درج خواهد شد خود را معرفی ننماید برابر ماده ١٤٦ قانون دادرسی و کیفر ارتش غیابا باتهام وی رسیدگی و تصمیم مقتضی اتخاذ خواهد شد .

م‌الف ١٥٨٦

بازپرس شعبه ٤ دادستانی ارتش .

آ-٨٣٦٠

جناب آقای‌دکتر صادقیان رئیس بهداری سازمان عمران کهگیلویه و بویراحمد

فرزند دلبند من از مرگ نجات یافت و نگرانی خانواده‌ای برطرف شد . شادی جای اندوه را گرفت و زندگی جایگزین مرگ گردید و این همه از برکت تلاش و کوشش جناب عالی‌در مداوای او بدست آمد. سپاس میگذارم کوشش شما راواز خدای بزرگ توفیقتان را آرزو میکنم .

آ-٧٩٧٦ گچساران ـ احسان عظیمی سجادی

اطلاعیه هتل اوین

همه شب ارکستر معروف اسپانیولی

MUCHACHUS DEL SUR

خواننده مشهور بین‌المللی خانم MILI

رقص‌عربی کوکب‌سمیر باارکستر شهرزاد وفائی‌خواننده‌محبوب‌ازپنجشنبه‌شب‌همه شب‌بهمراهی‌ارکستر تاکستانی‌درهتل‌اوین عالیترین وبرترین پذیرائی خاص هتل اوین شبی فراموش نشدنی برای شما تلفن رزرو ۸۹۲۹۰۰

کاباره لیدو

Lido Super Night Club

بامدیریت جدید

درمحفلی گرم وبزمی شاعرانه با شرکت بهترین هنرمندان محبوب مردم، شبی شاد وخاطره‌آمیز برای شما آرزرو مینماید .

روح‌پرود — بلبل مشرق زمین و ام‌کلثوم ایران

پروا — خواننده برگزیده مردم

شو عروسکی برادران تقدسی

آزیتا — خواننده‌نسل جوان

فکور کمدین انتقادی‌روز-مجید فرهنگ‌خواننده خوزستانی

رقص نشاط‌انگیز زیبارویانی‌چون : نادیا ـ ناهید

افسانه ـ عملیات باند فریدفروشعبده‌باز معروف

هوشمند ـ آواز پرشور خواننده عربی‌ام‌سلیمه

باانضمام ده‌ها برنامه جالب دیگر

نشانی ـ خیابان شاه‌آباد ـ تلفن های رزرو ۳۱۵۲۲۰ ـ ۳۹۱۷۷۱

بارلیدو همه شب آماده پذیرائی از مشتریان گرامی میباشد .

باردیگر قهرمانان غرب میتازند . . . باردیگر صغیر گلوله‌ها در غرب می‌پیچد و باردیگر طوفانی‌ازحادثه‌وهیجان برپامیشود

از فردا صبح در گروه سینماهای تاج

سهیلا ـ پلازا ـ ایفل

برج هیلتون درقیف تابخشودگان

سینماسکوپ ورنگی ـ باشرکت والتر بارنز ـ هورست فرانک

یك وسترن داغ برای همه دوستداران سینما

بوفه آزاد ایرانی هتل تهران‌پالاس

روزهای چهارشنبه انواع غذاهای ایرانی‌باموزیك هر نفر ۲۰۰ ریال خیابان شاهرضا شماره۸۶ تلفن های ۷ الی ٦٦١٨٥١

اطلاعیه سازمان عمران عباس آباد

باطلاع مالکان اراضی پلاکهای ارتشی از شماره ١٥٩٤٥ الی ١٦٠٤٨ و ١٦٢٩٩ و ١٧١٠٢ و ١٧١٠٣ و ١٧١١٣ و ٢٧١١٦و ١٧١٣٩ و ١٧١٥٠ و ١٧١٦١واز ١٧٢٠٠ الی ١٧٢٠٩ازه١٧٢١٥ الی ١٧٢١٨ از ١٧١٧٢ الی ١٧١٨٥واز ١٧١٨٧ الی١٧١٩٨ باستثنای پلاکهائی که در آنها احداث ساختمان شده میرساند بمنظور تنظیم اسناد و انجام معامله با در دست داشتن اصل سند مالکیت و شناسنامه‌از تاریخ ١٤ر٢ر٥١ بقسمت حقوقی‌و ثبتی این سازمان واقع در خیابان کریمخان زند جنب ایرانشهر مراجعه فرمایند .

سازمان عمران عباس آباد

آ-٨٤٠٠

آگهی استخدام رسمی

مرکز پزشکی فیروزگر طبق مفاد قانون استخدام کشوری ١٦ نفر (زن) را که دارای گواهینامه سال سوم متوسطه و گواهینامه کمك بهیاری باشند از طریق امتحان‌و مسابقه برای خدمت در تهران در گروه موقت شغلی ٢ استخدام می کند :

داوطلبان واجد شرایط میتوانند برگ‌درخواست ذیل این آگهی را تکمیل کنند و با دو قطعه عکس ٤×٣ حداکثر تا تاریخ ٢٨ر٢ر٥١ با پست سفارشی به نشانی خیابان زاهد کارگزینی مرکز پزشکی فیروزگر ارسال دارند و به‌مدارکی که بعد از این تاریخ به پست تحویل داده شود ترتیب اثر داده نخواهد شد .

پروانه ورود به جلسه امتحان و مسابقه در تاریخ ١٠ر٣ر٥١ در محل فوق بین داوطلبان توزیع خواهد شد تاریخ و محل امتحان و مسابقه در پروانه مذکور درج شده است .

م الف ١٥٨٠ مرکز پزشکی فیروزگر

برگ درخواست شغل از مرکز پزشکی فیروزگر

نام خانوادگی	نام	نام پدر
شماره شناسنامه	محل صدور	تاریخ تولد
مدرك و رشته تحصیلی	وضع خدمت وظیفه	
داوطلب شغل	نشانی کامل : شهر	خیابان
کوچه	شماره منزل	تلفن
		امضاء داوطلب

دیگ زودپز سب

SEB

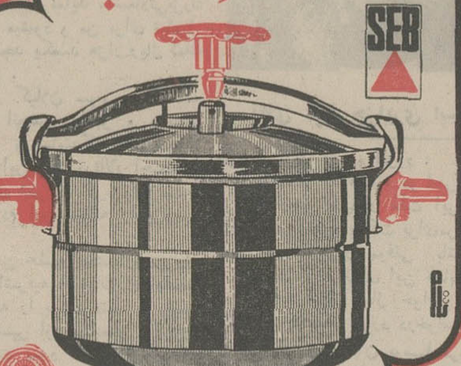

تنها دیگ زودپز استاندارد شده

آگهی استخدام رسمی

وزارت بهداری طبق مفاد قانون استخدام کشوری یک نفر پزشک متخصص اطفال را که دارای دانشنامه دکترای پزشکی و تخصص دررشته مربوط باشد در گروه موقت شغلی ٧ برای خدمت در تهران استخدام می‌کند .

داوطلبان واجد شرایط می‌توانند برگ درخواست زیر این آگهی را تکمیل کنند و با دو قطعه عکس ٤ × ٣ حداکثر تا تاریخ ٢٠ر٢ر٥١ با پست سفارشی به نشانی خیابان کورش کبیر . ایستگاه تعمیرگاه . دفتر کارگزینی ارسال دارند . داده شود ترتیب اثر داده نخواهد شد .

به مدارکی که بعد از این تاریخ به پست تحویل

پروانه ورود به جلسه امتحان و مسابقه در تاریخ ٢٨ر٢ر٥١ در محل وزارت بهداری بین داوطلبان توزیع خواهد شد تاریخ و محل‌امتحان و مسابقه در پروانه مذکور درج شده است .

م الف ١٣٥١ وزارت بهداری

برگ درخواست شغل از وزارت بهداری

نام ونام‌خانوادگی	نام پدر	شماره شناسنامه
محل صدور	تاریخ تولد	مدرك و رشته تحصیلی
وضع خدمت وظیفه	شغل مورد تقاضا	نشانی کامل :
شهر	خیابان	کوچه
شماره منزل	شماره تلفن	امضاء داوطلب

آگهی ابلاغ

به افزارمند حسین شهرت محمدعلی مدی فرزندماشاءالله دارنده شناسنامه شماره ١٠٥٥ صادره از تهران متولد ١٣٢٤ جمعی نیروی هوائی(فعلامجهول المکان) ابلاغ میگردد ، که باتهام فرارازخدمت دربازپرسی شعبه (دادگاه عادی نیروی ـ هوائی واقع در تهران خیابان فرح آباد ژاله ستاد نیروی ـ هوائی) تحت پیگرد میباشد لازم است ظرف دو ماه ازتاریخ انتشار این آگهی خود را باین بازپرسی معرفی نمایددرصورت عدم حضور و انقضای مهلت مقرره غیابا به پرونده امر رسیدگی و قرار مقتضی صادر خواهد شد .

این آگهی در سه نوبت‌متوالی در روزنامه رسمی کشور شاهنشاهی‌ویکی‌ازجراید کثیر-الانتشار محلی درج میگردد .

م الف ١٧٣٠

بازپرس شعبه ١ دادگاه عادی نیروی هوائی شاهنشاهی

مجالس ترحیم

سناتورها و نمایندگان تبریز در مجلسین سنا وشورایملی با کمال تاسف ارتحال علامه کبیر مفسر عالیقدر قرآن مجید حضرت مستطاب حاج یوسف شعار اعلی‌اله مقامه را که از مفاخر علمی آذربایجان بودند به‌اطلاع میرسانند.
مجلس ترحیم فقید سعید روز چهارشنبه ۱۳ اردیبهشت ماه از ساعت ٤تا٦ در مسجد ارک برگزار خواهد شد.
دکتر سیداحمد امامی. احمد بهادری. دکتر شفیع امین. محمد دیهیم. دکتر عدل. منوچهر پزشکی. دکترخطیب‌شهیدی. ابوالفتح جهانشاهی. سعید پدرامی. احمد حقشناس. کاظم صدقیانی‌زاده
آ ـ ۸۵۱٦

باکمال تاسف درگذشت حاج یوسف شعار دائی آقای دکتر جواد شعار کارشناس بنگاه کل داروئی ایران رابا‌طلاع می‌رساند:
مجلس ترحیم فقید سعید روز چهارشنبه ۱۳ اردیبهشت ماه از ساعت ٤ الی ٦ بعدازظهر در مسجد ارک برگزار خواهد شد.
بنگاه کل داروئی ایران
آ ـ ۸۵۳۰

رحلت علامه کبیر و مفسر شهیر قرآن مجید حضرت مستطاب حاج یوسف شعار اعلی‌اله مقامه موجب نهایت تاثر و تاسف علماء و مفسران قرآن مجید گردید. مجلس ترحیم‌فقید سعید روز چهارشنبه ۱۳ اردیبهشت ماه ۵۱ از ساعت ٤تا٦ در مسجد ارک برگزار خواهد شد.
الاقل السید ابوالفضل برقعی. سید وحیدالدین‌مرعشی نجفی. الاحقر احمد صادقی.
آ ـ ۸۵۱۸

دانشسرای عالی و دانشکده ادبیات و علوم انسانی دانشگاه تهران
با کمال تاسف ارتحال علامه فقید و مفسر شهیر قرآن مجید ، حاج یوسف شعار پدر گرامی آقای دکتر جعفرشعار دانشیار محترم ادبیات فارسی را به اطلاع میرساند.
مجلس ترحیم فقید سعید روز چهارشنبه ۱۳ اردیبهشت ۱۳۵۱ از ساعت ٤ تا ٦ بعداز ظهر در مسجد ارک برگزار خواهد شد.
رئیس دانشسرای عالی ـ احمد هوشنگ شریفی ، رئیس دانشکده ادبیات علوم انسانی ـ سید حسین نصر
آ ـ ۳۲٤۷

مدیر عامل و کارمندان شرکت تهران لعاب درگذشت مرحوم مغفور دانشمند و مفسر بزرگوار حاج یوسف شعار اعلی‌اله مقامه را ضمن عرض تسلیت به خاندان محترم شعار و آقای حاج حسن شیشه‌فر مخصوصا همکار ارجمند آقای سنائی به‌اطلاع میرساند مجلس ترحیم‌فقیدسعید روزچهارشنبه ۱۳ اردیبهشت ماه ۵۱ از ساعت ٤ تا ٦ در مسجدارک‌برگزار خواهد شد.
مجید چینی‌فروشان . اسماعیل علاء المحدثین . رضا علوی. ناصر چاغری . صادق نقی‌پور .

شاگردان و علاقمندان استاد حاج‌میرزا یوسفشعار ، عالم ربانی و دانشمند و محقق بی‌مثال که مصداق بارز آیه شریفه «الذین‌امنوو عملوالصالحات» بودند با نهایت تاسف و تالم ارتحالش را باطلاع دوستان و آشنایان و سایرشاگردان آن استاد میرسانند . مجلس ترحیم‌آن‌فقید سعید روزچهارشنبه ۱۳ر۲ر۵۱ از ساعت ٤ الی ٦ بـعدازظهر در مسجد ارک منعقد خواهد بود .
دکتر حسن احمدی ، عباسعلی اکبری‌حامد ، دکتر حسن انوری ، عباس ماهیار ، دکتر کاظم ماهیار ، نورالدین مقصودی ، اسماعیل مصباح .
آ ـ ۳۲۳۹

خانواده‌های: شعار. شیشه‌فر. سنائی. ناصری.جوانی. محمدی. ساوجبلاغچی. رستگار.سلماسی.سلیمانی.سراج‌زاده. محمد دیهیم. سناتور احمد بهادری. صدقیانی‌زاده . تالمی . خالیچی. مصباح. نخجوانی. محسنی. دکتر علیزاده خوئی . ابوالضیاء. هریسچی. اعلم‌الهدی. عبداله‌زاده . کلاقچی . شعاری‌نژاد. الموسوی. ابوالقاسمی فخری. جورابی . لک. حکاک. صادقی. چایچی. شریفیان. ترکی. جلیلی . حدوت. پرنیانی. درزمکانی. سرتیپ مبین. داورپناه. تقی‌زاده .
باکمال تاسف وتاثر ارتحال علامه کبیر و مفسر شهیر قرآن مجید حضرت مستطاب حاج میرزا یوسف شعار اعلی‌اله مقامه (بزرگ خاندان شعار) را باطلاع میرساند . مجلس ترحیم فقید سعید روز چهارشنبه ۱۳ اردیبهشت ماه ۵۱ از ساعت ٤تا٦ در مسجد ارک برگزار خواهد شد .
دکتر جعفر شعار. حاج جلیل شعار. حاج‌مرتضی‌شعار. حاج حبیب شعار. حمید شعار. مهندس سعید شعار .
آ ـ ۸۵۲۲
ضایعه ناگوار را بعموم افراد خانواده‌های عزاداربویژه بازماندگان آنمرحوم مصیبت وارده را تسلیت میدهیم .

خانواده های : علمباز ، اکبر فروغی اصل ، خجسته حامدی . هوتن . سلیم نژاد . تقی زاده ، دلال ، نوائی ، پور ساطع .
باکمال تاثر فوت بانو عذرا حامدی را باطلاع‌خویشاوندان‌و آشنایان میرسانند . مجلس ختم مردانه و زنانه آن مرحومه روز چهارشنبه ۱۳ اردی‌بهشت ماه از ساعت ٤ تا ٦ بعد از ظهر در مسجد حاج حسن واقع در خیابان ارامنه‌برگزار میشود .
بعموم بازماندگان آن مرحومه مصیبت وارده راتسلیت میدهیم .

کانون افسران و درجه‌داران بازنشسته نیرو های‌مسلح شاهنشاهی
فوت شادروان سرهنگ رضا هنجنی را باطلاع دوستان و آشنایان آن مرحوم میرساند مجلس ترحیم مردانه و زنانه فقید سعید روز پنجشنبه چهاردهم اردیبهشت از ساعت ۲ تا ٤ بعد از ظهر در مسجدالجواد میدان ۲۵ شهریوربرگذار خواهد شد .
سرپرست کانون افسران و درجه‌داران بازنشسته‌نیرو های شاهنشاهی ـ سپهبد امان الله جهانبانی
۱ـ۲ آ ـ ۳۱۹۹

خانواده هنجنی فوت شادروان سرهنگ رضا هنجنی را باطلاع اقوام و دوستان و آشنایان آن مرحوم میرساند مراسم ترحیم‌زنانه و مردانه فقید سعید روز پنجشنبه۱٤ر۲ر۵۱ ساعت ۲ تا ٤ بعد از ظهر در مسجد الجواد میدان ۲۵ شهریور برگذارخواهد شد .
حسین هنجنی ، محمد علی هنجنی ، دکتر علی اکبر هنجنی ،دکتر علی محمد هنجنی ، دکتر علی اصغرهنجنی. مصطفی هنجنی .
۱ـ۲ آ ـ ۳۱۹۹

باکمال تاسف فوت شادروان سرهنگ رضا هنجنی را باطلاع دوستان و آشنایان میرساند مجلس ترحیم آن مرحوم پنجشنبه ۱٤ر۲ر۵۱ ساعت ۲ تا ٤ در مسجدالجواد منعقد است .
سرلشگر محققی ـ دکتر محققی
۱ـ۲ آ ـ ۳۱۹۹

باکمال تاسف و تاثر درگذشت شادروان سرهنگ رضا هنجنی را باطلاع دوستان و آشنایان میرساند مجلس ترحیم آن مرحوم روز پنجشنبه از ساعت ۲ تا ٤ بعد از ظهر در مسجدالجواد واقع‌درمیدان ۲۵ شهریور برگذار خواهد شد .
محمد هنجنی ، محمد علی هنجنی ، دکتر اکبر امین هنجنی ، حسین هنجنی ، مهندس عباسعلی هنجنی ، احمد امین هنجنی،دکتر مرتضی امین هنجنی ، غلامحسین هنجنی، علی رباطی ، دکتر هوشنگ هنجنی ، احمد هنجنی ،ماشاالله کمجانی . عباس امینی ، احمد امینی ، محمود امینی ، سرگرد محمود شفیعی ، حسین شفیعی ، محمد محسنی ، زین‌العابدین سمیع ابیانه ، مهندس حسین نعیمی .
۱ـ۲ آ ـ ۲۱۹۹

با کمال تاسف درگذشت شادروان سرهنگ رضاهنجنی عضو هیئت مدیره شرکت را باطلاع دوستان و همکاران میرساند . مجلس ترحیم فقید سعید روز پنجشنبه از ساعت ۲ تا ٤ بعد از ظهر در مسجد الجواد منعقد خواهد بود .
شرکت سهامی باستان
حسن سادات گوشه ـ جهانگیر هنجنی ـ مصطفی ارباب ـ بابک نفیسی .
۱ـ۲ آ ـ ۳۱۹۹
بعموم‌بازماندگان آنمرحوم مصیبت وارده را تسلیت میدهیم.

بانهایت تاسف درگذشت شادروان سید میرزا گلپایگانی عموی گرامی آقای اسداله گلپایگانی شهردار ناحیه ۱۲ را باطلاع میرساند. مجلس ترحیم‌آن شادروان چهارشنبه از ساعت۲تا٤ بعداز ظهر درمسجد الجواد میدان ۲۵شهریور منعقد است .
آ ـ ۸۵۳٤ شهرداری پایتخت

باکمال تاسف و تاثر فوت مرحوم سیدمیرزا گلپایگانی بزرگ خاندان گلپایگانی را باطلاع میرساند . مجلس ترحیم زنانه و مردانه آنمرحوم از ساعت ۲ تا ٤ بعداز ظهر روز چهارشنبه سیزدهم اردیبهشت ماه درمسجد جواد (ع) برگزار میگردد ضمنا مراسم هفته آن مرحوم نیز از ساعت چهارونیم تاشش‌و نیم بعدازظهر روز جمعه پانزدهم اردیبهشت ماه در سالن شماره یك بهشت‌زهرا منعقد خواهدبود.
خانواده های : گلپایگانی . میری . هاشمی . هاشمی الحسینی میرزمانی . هدا . نیرومنداد . سلطانیه . کولار . امیدی . اسدی.خمیسی . اختریان.امجدی . حبیبی‌گلپایگانی . امامی . حجتی . رنجی . جهانگیری. اسکندانی . وامقی. رجائی . عزیزی . زندی . وحدانی . فتحی .
آ ـ ۷۹۹۲
بعموم بازماندگان آنمرحوم مصیبت وارده را تسلیت میدهیم.

با نهایت تاسف و تاثر درگذشت آقای اکبر صالحی را باطلاع دوستان و آشنایان میرساند . مجلس ختم آن مرحوم روز چهارشنبه ۱۳ر۲ر۵۱ از ساعت ٤ونیم تا ۷ بعداز ظهر در مسجد سادات هندی چهارراه گمرک شاهپور منعقد می باشد و ضمنا شب هفت آن مرحوم روز شنبه ۱٦ر۲ر۵۱ از ساعت ۲ ونیم بعداز ظهر در ابن‌بابویه برگزار خواهد شد
صالحی ، صادقی ، بخش‌پور ، خدابخش ، زینعلی .
آ ـ ۳۲۵۳
بعموم‌بازماندگان آنمرحوم مصیبت وارده را تسلیت میدهیم.

بسمه تعالی
باکمال تاثروتاسف درگذشت‌ناگهانی دوست عزیزمان‌مرحوم مغفور حاج‌اصغر آقا برخورداررا باطلاع عموم دوستان و آشنایان میرساند . بدین مناسبت مجلس ترحیمی روز چهارشنبه ۱۳ اردیبهشت از ساعت ۳۰ر٤ الی ۳۰ر٦ بعد از ظهر در مسجد عباس آباد منعقد است . تشریف فرمائی آقایان موجب کمال امتنان خواهد بود .
حاج سید صدرالدین جزایری

فقرای خانقاه احمدی سلسله مبارکه ذهبیه با کمال تاسف و تالم فراوان درگذشت ناگهانی یکی از خدمتگزاران آستان ملك پاسبان مقدس حضرت مولی الموالی (ع) جناب آقای حاج اصغر برخوردار (حـ؛جمرتجی)را باطلاع کلیه دوستان آنمرحوم میرسانند .
ضمن عرض تسلیت بخانواده محترم برخوردار مجلس تذکری از ساعت ۳۰ر٤ الی ۳۰ر٦ بعد از ظهر روزپنجشنبه ۱٤ اردیبهشت در خانقاه ذهبیه واقع در سه راه امین‌حضور کوچه دکتر مالك برقرار خواهد بود .
فقرای خانقاه احمدی

خانواده های: برخوردار ـ حسینی رضی ـ سادات شیرازی ـ اصلانی ـ غنی ـ حاج عباسقلی ـ حبیبی ـ سواد کوهی ـ جدیری ـ پاکراد ـ کهکشانی ـ میومچی ـ داراب عراقی ـ میرهادی ـ شعبانی ـ رحیمی ـ میر حسینی ـ جلالیان ـ اشتری ـ صادقی ـ فریدونی ـ شکر زاده ـ هشترودی ـ عبدالملکی ـ میرنیا ـ ستاری ـ عباد ـ رشید زاده . حاج‌ماشاءالله پورکیانی
با اندوه فراوان درگذشت ناگهانی مرحوم‌حاج اصغر برخوردار را باطلاع دوستان و آشنایان میرساند . مجلس ختم مردانه روز چهارشنبه ۱۳ اردیبهشت از ساعت ۳۰ر٤الی ۳۰ر٦ بعد از ظهر در مسجد بازار عباس آباد و ختم زنانه در همان روز و ساعت در منزل شخصی آنمرحوم منعقد خواهد بود .
آ ـ ۸۵٤۲
مصیبت وارده را به خانواده های برخورداری و جزایری مخصوصا به آقایان سید صدرالدین جزایری وآقای سیدصادق جزایری تسلیت می‌گوئیم .

بانهایت تاسف و تاثر درگذشت شادروان بانوحوری شریف خراسانی خواهر خانم جناب آقای محمد حسین احمدی معاون وزیر مشاور را باطلاع دوستان میرساند مجلس ختم فقیده سعیده از ساعت ۳ تا ۵ بعد از ظهر روز چهارشنبه مورخ ۱۳ر۲ر۱۳۵۱ در مسجد مجد منعقد است .
محسن هادوی ، سعید بهادری ، بیان،پزشکان،زاهدی، صلح طلب ، سیادت خزانه داری ، صفا
آ ـ ۳۲۲۹

با نهایت تاسف درگذشت بانو حورا شریفی‌خراسانی همشیره شیرزن مهری‌احمدی رئیس سازمان شیرزنان باشگاه لاینز تهران آریا را باطلاع میرساند . مجلس ترحیم آن فقیده سعیده روز چهارشنبه سیزدهم اردیبهشت ماه از ساعت سه تا پنج بعداز ظهر در مسجد مجد برگزار میگردد .
رئیس منطقه ۳۵٤ الف لاینز ایران ـ سید خلیل‌الله کازرونی
آ ـ ۳۲٤۱

بانهایت تاسف و تاثر درگذشت شادروان حورافصیحی (شریفی خراسانی) صبیه جناب آقای شریف‌العلماءخراسانی را باطلاع دوستان و خویشاوندان گرامی میرساند مجلس ترحیم زنانه و مردانه آن مرحومه روز چهارشنبه سیزدهم اردیبهشت ماه از ساعت ۳ تا ۵ بعد از ظهر در مسجدمجد منعقد خواهد بود .
خانواده های: شریفی خراسانی ، فصیحی ، افشار حسنلو ، دهستانی ، احمدی ، مینا ، مرجعی ، وحیدتهرانی انصاری ، پایا ، صدری ، افرهی ، میمند ، شیرلو ،معصومی فرمنداد ، رادجو ، نجفی ، کفائی ، مجتهدی ، تبریزیان ، حبیب ، تربتی ، صوفی‌املشی ، مصور رحمانی ، روحانی، نجدشیبانی ، بیانی ـ راستکار ـ ایروانی ـ دادور ، راستی ، اتحادیه ، جابری ، رضوان ، فاتحی ، فرازمند ، غفاری، مولوی .
آ ـ ۸۵۲٤
مصیبت وارده را به خانواده محترم فصیحی بخصوص آقایان احمدی معاون وزیر مشاور و وحید تهرانی معاون وزارت تعاون و امور روستا ها تسلیت میگوئیم .

باکمال تاسف وتاثر درگذشت شادروان سرهنگ جواد میرهادی افسر ارتش شاهنشاهی را باطلاع میرساند . مجلس ترحیم فقید سعید روز پنجشنبه مورخه چهاردهم اردیبهشت‌ماه ۱۳۵۱ از ساعت چهار تاشش بعداز ظهر درخانقاه صفی‌علیشاه برگزار خواهد شد بدینوسیله از عموم بازنشستگان نیروهای مسلح شاهنشاهی دعوت میشود بمنظور خشنودی روح آن مرحوم درمراسم مذکور شرکت فرمایند .
کانون افسران‌ودرجه‌داران‌بازنشسته‌نیروهای‌مسلح شاهنشاهی
آ ـ ۳۲۳۷

با نهایت تاثر درگذشت ناگهانی شادروان سرهنگ جواد میرهادی را باطلاع میرساند .
مجلس ترحیم از ساعت ٤ تا ٦ بعداز ظهر پنجشنبه ۱٤ر۲ر۵۱ در خانقاه صفی‌علیشاه برگزار میگردد
سازمان بنادر و کشتیرانی
آ ـ ۳۲۳۷

با اندوه فراوان درگذشت ناگهانی سرهنگ‌جوادمدیرهادی را باطلاع فامیل گرام و دوستان ارجمند می رسانیم . مجلس ترحیم زنانه و مردانه آن شادروان روز پنجشنبه ۱٤ر۲ر۵۱ از ساعت ٤ تا ٦ بعداز ظهر در خانقاه صفی‌علیشاه برگزار خواهد شد .
خانواده های : میرهادی ، یوسفی ، ادیب ، شاژاد ، موسوی ، شاهزاد ، قدرت‌نما ورنوس،رضازاده ،لاجوردی، طاوسی ، حسامی تاجار ، عظیمی جهانگیری ، همدانچی ، جبارنیا ، مجلل ، کهنموئی ، سرتیپ کی ، سرتیپ دکتر فرمنش ، سرتیپ کونوال ، فرزام امیرافشری ، وفائی ، سرهنگ ناصری ، سرهنگ سپاهی ، دکتر صمدی .
آ ـ ۳۲۳۷
بعموم‌بازماندگان آنمرحوم مصیبت وارده را تسلیت میدهیم.

بانهایت تاسف و تاثر فوت ناگهانی و جانگداز فرزند و برادر جوان و عزیزمان شادروان سیدحسین عظیمی طالقانی را باطلاع فامیل و دوستان میرساند . مجلس ترحیم مردانه آن ناکام از ساعت ٤ تا ٦ بعداز ظهر روز پنجشنبه ۱٤ر۲ر۵۱ درمسجد حاج‌حسن واقع درخیابان شاهپور و مجلس ختم زنانه درهمانروز و ساعت درمنزل شخصی خیابان امیریه ایستگاه منیریه کوچه هور کاشی ۲٦ برگزار خواهد شد .
سیدفضل عظیمی . سیدعبدالله . سیدابوالقاسم . سید کاظم . سیدیوسف . سیدعباس . سیدمجتبی . سیدعابدین عظیمی . عبدالرحیم‌صدیقی . مهدی‌صدیقی . عبدالغنی صالحی. محمود زاهد . اسماعیل زاهد . پرتونیا و خانواده های : عظیمی . عقبائی . اسحقی . خشنودیان . محمودی . عموئی.
آ ـ ۳۱۸۳
بعموم بازماندگان آنمرحوم مصیبت وارده را تسلیت میدهیم.

بانهایت تاسف و تاثر درگذشت مادر عزیزمان (مادر و مادربزرگمان) بانو آمنه نیکنامیان را باستحضار فامیل و دوستان محترم‌میرساند . مجلس ختم آنمرحومه روزپنجشنبه ۱٤ر۲ر۵۱ از ساعت ٤ الی ٦ بعداز ظهر در مسجد ارك منعقد و ختم زنانه درهمان روز و ساعت درمنزل آنمرحومه واقع درجاده‌قدیم شمیران ایستگاه اسدی کوچه اسدی پلاك ۷٦ منزل آقای نیکنامیان برگزار خواهد شد .
خانواده های : نیکنامیان . فروزان . تهرانی‌فرد . تهرانی‌زاده . مباشر.انصاری . بختیاری.مفاخری . قاسمیان. تقی‌زاده . احمدزاده . فراهانی . سیدهاشم میرابریشمی . سالاری . دکتر سرکشیك . هزاوه . مهاجرانی . میرمحمدی . معصومی . عسگریان . ملکشاهی . تجاری . وفائی . آذری. جعفری . سجده‌ای . لبانی .سرخه‌ای . ترسلی.موحدی . پیرامون مقدم . متعبد .
آ ـ ۸۵۹۰
بعموم‌بازماندگان آنمرحوم مصیبت وارده را تسلیت میدهیم.

یــــادبـــود

بدینوسیله باطلاع دوستان و آشنایان و همکاران میرساند . بمناسبت چهلمین روز درگذشت شادروان مهندس غلامحسین اسفندیاری مجلس یادبودی روز پنجشنبه چهاردهم اردیبهشت‌ماه ۱۳۵۱ از ساعت ۲½ الی ٤½ بعد از ظهر در سالن سوگواری شماره ۵ بهشت زهرا برگزار خواهد شد .
شرکت ساختمانی تسا ـ مهندس عبدالمجید اعلم
آ ـ ۳۲۰۹

بدینوسیله باطلاع دوستان ،خویشاوندان و آشنایان میرساند که بمناسبت چهلمین روز درگذشت شادروان مهندس غلامحسین اسفندیاری مجلس یادبودی روز پنجشنبه چهاردهم اردیبهشت ماه ۱۳۵۱ از ساعت ۲½ الی ٤½ بعد از ظهر در سالن سوگواری شماره ۵ بهشت زهرا برگزار خواهد شد .
آ ـ ۳۲۰۹ دکتر اسفندیار اسفندیاری

بدینوسیله باطلاع اقوام و آشنایان میرساند مجلس یادبود سالروز درگذشت محمد مهدی اصغری خوانساری روز چهارشنبه ۱۳ر۲ر۵۱ از ساعت ۳ الی ۵ بعدازظهر برمزار آن مرحوم‌واقع درامامزاده حمزه مقبره یاسینی برقرارمیباشد
خانواده های اصغری . ظروفچی
آ ـ ۸۵۰۲

تسلیت

جناب آقای میرحسینی همکار ارجمند
همکاران شما در دبیرستان انوشیروان دادگر مصیبت وارده را تسلیت میگویند .
آ ـ ۸۵۰۰ باهره فرهنگ

جناب آقای میرحسینی استاد ارجمند
از غمی که شما را آزرده است متاسفیم . مراتب تسلیت مارا بپذیرید .
دانش آموزان ششم ریاضی انوشیروان دادگر
آ ـ ۸۵۰۰

آقای حسین احمدی
باکمال تاسف مصیبت وارده را تسلیت گفته بقای عمر شما و بازماندگان محترمتان را از ایزد متعال آرزو داریم .
آ ـ ۸۵۱٤ شرکت سهامی برلیفارم

آقای عبدالله رستمی
مصیبت وارده را بشما و خانواده گرامی تسلیت عرض مینمائیم .
محمود نوری . منوچهر آنت . فتح‌الله‌پورخلخالی . ابوالحسن هاشمیان . مهدی معماری.
آ ـ ۳۲۲۵

خانواده محترم ارشدی
خود را درغم شما شریک میدانیم .
خرسندی و بانو
آ ـ ۳۲۲۳

آقای رضا یحیی‌زاده
باقلبی آکنده از اندوه فراوان ، مصیبت بس‌ناگوار و جانفرسا را بجنابعالی و خاندان محترم صمیمانه تسلیت گفته خود را درغم بزرگت شریك میدانیم .
اندیمشك ـ علی‌بهمزك . محمدرضا داربوئی .
آ ـ ۷۹۸٤

جناب آقای جلال افشار
عضو محترم هیئت مدیره جمعیت ملی حمایت حیوانات
بانهایت تاسف وتاثر مصیبت وارده را تسلیت عرض نموده سعادت و سلامت و بقاء عمر جنابعالی و خانواده‌محترم را از درگاه ایزد متعال خواهانیم .
اعضاء هیئت مدیره و کارکنان جمعیت ملی‌حمایت‌حیوانات
آ ـ ۸۵۰٤

جناب آقای سیداسداله میرحسینی
دبیران دبیرستان اروندرود مصیبت وارده را بجنابعالی و خانواده محترم تسلیت میگویند.
آ ـ ۳۲۰۷ خاکپور

تیمسار سرلشگر وشمگیر فرماندهی محبوب
مصیبت جانگداز را صمیمانه تسلیت عرض نموده سلامتی آن خاندان محترم را از خداوند متعال مسئلت مینمائیم .
سرهنگ مخابرات عباس علمدار ـ امیر علمدار
آ ـ ۳۲۰۵

سروان حسن رئیسی کیگلو
بانهایت تاسف مصیبت وارده را از سوی خود و همکارانم تسلیت میگوئیم .
آ ـ ۳۲۰۱ سرلشگر محسن معین‌زاده

جناب آقای سید مهدی موسوی معاونت محترم اداره حسابداری
باکمال تاسف درگذشت مادر گرامیتان را تسلیت گفته و از خداوند متعال صبرو شکیبائی برایتان آرزو می‌کنیم .
کارکنان اداره حسابداری بانک رفاه کارگران
آ ـ ۳۲۱۳

جناب آقای موسوی ریاست محترم حسابداری آموزش و پرورش شهرستان قوچان
بانهایت تاسف درگذشت پدر ارجمندتانرا از صمیم قلب تسلیت عرض نموده خود را در این غم بزرگ شریکو سهیم میدانم .
محمد رضا قصابی ـ مشهد
آ ـ ۸۰۰۰

مصیبت وارده را به آقای حکمت شعار و خانواده محترمشان تسلیت میگوئیم .
رئیس کتابخانه و کارمندان کتابخانه دانشسرای عالی
آ ـ ۸۵۵۲

آقای محسن بورمهدیان
باکمال تاثر و تاسف فوت پدر گرامیتان را بجنابعالی و خانواده محترم تسلیت‌گفته،سلامتی و بقای عمربازماندگان را از خداوند متعال خواهانیم .
کارکنان گروه صنعتی بهشهر

بقیةالله خیر لکم ان کنتم مؤمنین

شیعیان وعلاقمندان بامام‌عصر ارواحنا فداه باین موضوع توجه کامل نمایند

بقعه مبارکه و مسجد شریف صاحب‌الزمان **«درجمکران قم»** از امکنه مقدسی است که مورد توجه و عنایت خاص حضرت‌بقیةالله عجل‌الله‌تعالی فرجه الشریف بوده و طبق فرمایش آن بزرگوار **(فمن صلی فیها فکانما صلی فی بیت‌العتیق)** هر که از دوستان در این مسجد نماز گذارد در ارج ومنزلت مانند آن است که در بیت‌الحرام نماز خوانده است قلوبی که اراده می کنند به پیشگاه حضرتش توجه نموده و بساحت قدسش متوسل شوند بدین مکان مقدس روی می آورند و مورد عنایات خاصه آن حضرت واقع میشوند .
متاسفانه بعمران و آبادی این مکان شریف وتامین رفاه و آسایش مومنین توجهی نشده بود اکنون در اثر عنایات خاص آنحضرت اقدامات‌وسیعی صورت گرفته که ساختمان جاده شوسه و مرتب (منشعب از جاده قم و کاشان) یکی از آنها است و اقدامات بعدی عبارتست از ایجاد یك حسینیه بزرك برای استراحت و جلسات توسل‌دوستان و شیعیان و ایجاد دو وضوخانه زنانه و مردانه مجزا و مجهز و تکمیل و اصلاح اساسی ساختمان خود مسجد و پارکینیك جهت وسائل نقلیه وبطور کلی تکمیل و تجهیز نمودن مسجد و ملحقات آن که در روز هفدهم ربیع‌المولودمیلاد باسعادت حضرت رسول اکرم (ص) وحضرت امام جعفر صادق (ع) ساختمان آن شروع شداین اقدامات در زیر نظر هیئت امناء که از محترمین تهران و قم می باشند انجام میشود و جهت سهولت در امر کمك برادران ایمانی مخصوصا هیئات و محافل دینی دو شماره حساب یکی در تهران و دیگری در قم باز شده که ذیلا درج گردیده و همچنین قبوضی توسط محترمین از تجار و غیره در بین علاقمندان توزیع میشود که شرایط کمك سهل‌تر باشد و چنانچه توضیح بیشتری را مایل باشید .
بشماره تلفن های زیر در تهران یا قم تلفن فرمائید .
شماره حسابهای مسجد جمکران قم : تهران بانك صادرات شماره ۹۸۰۵ مسجد جمکران
قم بانك ملی شماره ۸۱٦۷ مسجد جمکران
شماره تلفنها : تهران ۳۵۵۵۷٦ لطیفی ـ میر حجازی از ساعت ۹ الی ۱۱ر۵
قم ۲۵۲۰ برقعی امین ـ اقبالیان از ساعت ۸ الی ۱۲
۱ـ۳ آ ـ ۸۵۹٤ از طرف هیئت امناء میرحجازی

جنابان آقایان دکتر محمودمحسنیان و دکتر حسینعلی‌محسنیان
پزشکان و کارکنان بیمارستان بازرگانان فوت پـدر بزرگوارتان را تسلیت عرض نموده و بقای عمر بازماندگان را از خداوند توانا خواستارند .
آ ـ ۸۵۵٦

جناب آقای محمد قلی طاهری ریاست محترم آموزش و پرورش منطقه شاهرود
جناب آقای محمد پازوکی شهردار محترم شاهرود
فرهنگیان شهرستان شاهرود درگذشت شادروان‌مرحوم محمد هاشم خان پازوکی بزرگ خاندان پازوکی را بشماوهمه بازماندگان تسلیت عرض نموده شادمانی روان درگذشته و تندرستی و موفقیت افراد خانواده های طاهری و پازوکی را از درگاه خداوند بزرگ مسئلت دارند .
فاتح . نبوی. مهندس جلالی . خانم ولیخانی. خانم فرجامی . بلبل حقیقی . علی‌اکبر جعفریان . عبدالحسین جعفریان . خانم داودی . نصرتی . جلالی . عطاران.عنایتی. عبداللهیان . صادقیان . خطیبی . عظیمی . حسن جلالی. عبدالرسول بیژن . شعاعی . خانم ثقفی . خانم وکیلی . خانم جوادی.خانم‌حسینی. خانم تیمورتاش. خانم‌کاری.خانم‌شریعت پناهی . خانم صفائی . خانم کلانتجاری . خانم حاج مومنی. نیکدل.کوهستانی . اخیانی.شفیعی.فخارزاده . بهنام. ترحمی. بیژن.
آ ـ ۸۷۰۲

جناب آقای احمدی معاون محترم وزیر مشاور
بانهایت تاسف درگذشت شادروان خانم حورا شریفی خراسانی همشیره همسر گرامی را ازصمیم قلب تسلیت عرض مینمائیم .
رضا قاسمی و بانو
آ ـ ۳۲۳۱

جناب آقای حسین فروزان
کارمندان و کارکنان سازمان حفاظت محیط زیست با نهایت اندوه درگذشت مادر بزرگ گرامی‌تان را از صمیم قلب تسلیت میگویند و برای جنابعالی و خاندان معظم فروزان صبر و شکیبائی آرزو دارند .
روابط عمومی سازمان حفاظت محیط زیست
آ ـ ۸٦۰۸

مسجد حضرت امیر (ع)

ندای قرآن
آیات قرآن مثل باران رحمتی است که قلبهای مرده را زنده میدارد اگر میخواهید درتاریکیهای زندگی ناتوان‌نمانید از نور قرآن کریم استفاده نمائید بدینوسیله از علاقمندان ساحت مقدس قرآن مخصوصا طبقه جوان دعوت میشود که شبهای جمعه از درس‌تفسیر قرآن مجید که باآسلوب صحیح و مبتکرانه و بیانات دلنشین استا معظم جناب آقای حاج‌محمد شاهنده بعداز نماز مغرب درمسجد حضرت امیر (ع) واقع در امیرآباد شمالی ـ روبروی‌پمپ‌بنزین‌برقراراست غفلت‌نفرمایند .
مسجد حضرت امیر (ع)
۱ـ۲ آ ـ ۳۱۸۵

همکار گرامی جناب آقای حسین فروزان
با نهایت اندوه مصیبت وارده را تسلیت میگویم و برای جنابعالی و همه بازماندگان آن فقیده سعیده سلامت و بردباری آرزو دارم .
مجید وثوقی

جناب آقای احمدی وزیر مشاور
بانهایت تاسف درگذشت شادروان بانو حورا شریفی خراسانی همشیره گرامی آنجناب را تسلیت عرض میمائیم .
آرمان باستانی . محسن باقری . کامبیز حاذق‌اعظم
آ ـ ۳۲۳۱

همکار محترم جناب آقای حسین فروزان
مصیبت وارده را از صمیم قلب تسلیت می گویم و برای جنابعالی و همه بازماندگان آن شادروان صبر و سلامت آرزو دارم .
سرهنگ قاسم زندی‌پور

«کلی» ، «چووالو» راهم بزانو درآورد

محمد علی کلی قهرمان معروف مشتزنی سنگین وزن جهان ، بامداد امروز ـ به وقت تهران ـ با امتیازات بیحسابی حریف کانادایی خود «جرج چووالو»را بزانو در آورد .
«چووالو» مشتزن کانادایی علیرغم امتیازات بیشماری که به محمد علی داد ، کوشید تا روند دوزادهم پایداری کند و «ناك‌اوت» نشود .
محمد علی که در این‌مسابقه، دوازده روند تمام حریف گردن کلفت کانادائیش را زیر رگبار سنگین مشتهای نیرومند چپو راست خود قرارداده بود ، با مقاومت خیره کننده‌یی روبرو شد و«چواولو» دوازده روند تمام مشت خورد و تحمل کرد!
محمد علی‌در این‌نبرد سرحال وشاداب مینمود چنانکه در دوازده روند مسابقه ، رقص پای معروفش هرگز قطع نشد و برخلاف نبردهای اخیرش جز یکی دو بار ، مبارزه را به گوشه رینك نکشاند . او چنان حریف کانادائیش را که در مقاومت و تحمل نظیر ندارد ، به مشت بسته بود که امتیازات کلیه روند های مسابقه را با اختلاف فاحش به سود خود نوشت .
در واقع «چووالو» این بار نیز مانند مسابقه و دیدار اولش با محمد علی ـ به سال ۱۹٦٦ به آسانی ، شکست خورد . با آغاز روند ششم تمام امید ها و آرزو های «چووالو »برای پیروزی بـر محمد علی کلی نقش بر آب شد . در این روند ، محمد علی مشتهای خود را چون گلوله مسلسل به سرو صورت «چووالو» کوبید این ضربات رگبار مانند چنان سنگین وسریع بود که‌بریدگی های عمیقی در ناحیه دهان و نزدیك چشم چپ «چووالو»ایجاد کرد گرچه در پی این‌ضربات هولناك ، خون‌صورت «چووالو» را پوشاند ولی قهرمان کانادایی با دشواری‌تحمل کردو کوشید. تا نقش بر رینك نشود .

ضربات گیج کننده
نبرد باشکوه محمد علی کلی و«چووالو» را ۷ هزار و پانصد نفر در «کولیزه پاسیفیك» شهر «وانکوور» در کلمبیای بریتانیا تماشا کردند در حالی که میلیونها نفربرای تماشای دیدار این دو غول مشتزنی‌سنگین‌وزن پای تلویزیونها نشسته بودند . این گروه بیشمار شاهد ضربات برق‌آسای‌قهرمان مسلمان‌شدند. محمد علی با رقص پای‌معروف خود ، حریف کانادائیش‌را کاملا گیج کرده بود و به‌او حتی فرصت نمیداد تا فکر کند و تصمیم بگیرد . سرعت محمد علی در این نبرد ، سبب شد که مفسرین معروف ورزشی بنویسند :
محمد علی تنها کسی است که می تواند فریزر را مغلوب کند و تاج قهرمانی خود را بازستاند . بخصوص با توجه به این نکته که محمد علی در برابر «چووالو» ۹۸ کیلو گرم وزن داشت و به وزن دلخواه نرسیده بود .
در این نبرد ، هربار که «چووالو» می خواست واکنشی جدی بنماید و ضربه‌یی وارد آورد ، محمد علی دستهای‌بلند خود را بکار می انداخت و با ضربه های سنگین‌وخردکننده او را برسرجای خود می نشاند. محمد علی گاه به «چووالو» ، فرصت میداد تا بطرفش هجوم ببرد و همین ها قدرت قهرمان گردن کلفت کانادایی‌راتدریجا بتحلیل برد .
محمد علی کلی برای این مسابقه ، دویست هزار دلار (تقریبا یك میلیون وششصد هزار تومان)دریافت داشت، در حالی که درآمد «چووالو» از این مسابقه ٦۵ هزار دلاربود.
نبرد با «چووالو» دومین‌مسابقه محمدعلی محبوب ترین قهرمان کنونی مشت‌زنی جهان در سال جاری مسیحی بود . محمدعلی اولین دیدار خود را در توکیو باپیروزی بر«مک‌فاستر» امریکائی بدست آورد .

رقص پا
مفسرین معروف ورزشی ، پیرامون‌نبردمحمدعلی ـ«چووالو» نوشتند :
ـ محمدعلی پنج روند تمام رقص‌پای رویائی،سریع وخیال‌انگیز خود را در برابر دیدگان «چووالو» که مبهوت شده بود ، بنمایش گذارد وپس‌ازپنج‌روند ، حریف خود را چنان خسته و ناتوان کرد کهدرروندهای بعدی به آسانی از او امتیاز گرفت و دشواری کار قضاوت را برای داوران مسابقه ازمیان برد .
محمدعلی با کمترین‌وزن خود پس‌از دیدار با«جوفریزر» مقابل «جرج چووالو» قهرمان یکصد کیلوئی قرار گرفت .پیش‌از آغاز نبرد ، دو قهرمان درهتل‌مرکزی شهر «وانکوور» با هم روبرو شدند «جرج چووالو» مانند همیشه کم‌حرف و آرام بـود و لبخندی برلب داشت . اوحاضر نشد مسابقه خودرابا محمدعلی، پیش‌بینی کند.محمدعلی برخلاف «چووالو» مانند همیشه‌وراج بود و پرچانگی میکرد ! او درحالی که برای‌حریف‌گردن‌کلفتش خط ونشان میکشید ، فریاد زد :
ـ این‌مسابقه‌به روند‌دوازدهم نخواهد کشید !
محمدعلی درحالی‌که همچنان با کلامی گرم و توجه برانگیز ، فریاد میزد ، افزود :
ـ من میدانم که تابحال«چووالو» بزانو درنیامده ولی هرچیز مبدا و آغازی دارد . من‌در شرائطی مقابل «چووالو» قرار میگیرم که هرگز چنین احساس آرامشی نداشتدام !
وقتی عکاسان از محمدعلی خواستند تا به «چووالو» لبخند بزند ، ناگهان بسوی آنان براق شد و درحالی که دو نفر دست هایش را گرفته بودند ، غرید :
ـ لبخید بزنم ؟ چرا باید به روی چووالولبخندبزنم ؟ادرست است که او لبخند میزند ولی‌من در جواب مشت هایم را به او حواله میدهم . امشب وقتی «چووالو» طعم ضربه هـای‌مشت مرا چشید ، اولین چیزی را که فراموش خواهدکرد، لبخندزدن خواهد بود .
محمدعلی از حریف کانادائی خود ، جوانتر ، سریع تر و بلند قامت‌تر بود وپنج سانتی‌متر برتری قد او بر «چووالو» ، قهرمان کانادائی را تحت‌تسلط او و دست های‌کشیده و بلندش قرار داده بود .
آن چه در این دیدار بیش‌از هرچیز «چووالو» را آزرد ، ضربه‌های عمیقی‌بودکه‌محمدعلی بر صورت او کوفت و چون نیشتر بر گونه هایش فرو کرد . در نیمه‌های‌این‌مسابقه محمدعلی، با هوك‌های‌سریع وآپرکات‌های دقیق وپشت‌سرهم «چووالو» را گیج کرد اما قهرمان کانادائی گرچه تلوتلو می خورد ، با زحمت خود راسرپا نگاهداشت.

شماره ۱۳۷۸۵ ـ سال چهل‌وششم

اطلاعات

سه‌شنبه ـ دوازدهم اردیبهشت ماه ۱۳۵۱
هجدهم ربیع‌الاول ۱۳۹۲ ـ دوم مه ۱۹۷۲

ساعات شرعی

استخراج‌دکتر ریاضی کرمانی

اذان صبح ..... ساعت ۳ و ۳۱ دقیقه
طلوع آفتاب ..... ساعت ۵ و ۱۱ دقیقه
ظهر شرعی ..... ساعت ۱۲ و ۲ دقیقه
اذان مغرب ..... ساعت ۷ و ۱۰ دقیقه

ایجاد شهر ۶۰ هزار نفری دامداران

در ۲۰ کیلو متری‌مرو دشت شهر دامداران تاسیس میشود . طرح ایجاد این شهر که ۶۰ هزار نفر از دامداران و خانواده های آنها و افرادی که دررشته های مختلف و صنایع متنوع وابسته بدامداران در آن زندگی خواهند کرد آماده میشود .

برای اسکان جمعیت فوق‌وزارت کشاورزی و منابع طبیعی در این منطقه ، یکهزار خانه باباغچه‌های هزار متری بنا خواهد کرد .

این طرح یکی از طرحهای فرعی و تکمیلی مجتمع گوشت منطقه فارس است . اقدام دیگر وزارت کشاورزی خرید و تامین دام مورد نیاز مجتمع گوشت است و باین منظور در مسیر حرکت عشایر ، ایستگاه های خرید دام تاسیس خواهد شد .

ایستگاه های خریددام بر اساس طرحی که تهیه‌شده در حدود۱۰۰ هکتار وسعت خواهد داشت وکل اراضی مورد نیاز طرح نیز ۳۵۰ هکتار میباشد . بهمین علت جمعا ۴۵۰ هکتار اراضی زیر سدکورش کبیر را برای ایجاد این مجتمع اختصاص داده خواهد شد .

ایستگاه های خرید دام مجهز به سیستم مخابرات از راه دور و بیسیم ووسایل ارتباطی دیگر بوده و تعداد آن در مرحله اول ۲۰ واحد خواهد بود .

در مجتمع گوشت منطقه فارس یک مرکز پروار بندی برای ۱۰۰ هزار دام بوجود می‌آید و ظرفیت کشتارگاه احداثی برای ۸ ساعت کار چهار هزار گوسفند و بز و ۴۰۰ گوساله است‌که‌در سردخانه سه هزار تنی آن بصورت لاشه نگهداری میشود .

در کنار کشتارگاه یک واحدپشم شوئی با ظرفیت شستشوی ۸ تن پشم و آماده کردن چهار هزار سالامبور پوست در روز احداث میشود .

کارخانه غذای دام

برای تولید غذای دام یک کارخانه بظرفیت ۲۰ تن در ساعت احداث میشود که در کنار این کارخانه نیز انبار و سیلو های متعدد قرار گرفته که جمع‌ظرفیت آنها هم یکصد هزار تن خواهد بود .

در مجتمع گوشت اراضی زیر سد کوروش کبیر ۷۰ کامیون تریلی حمل دام زنده ۶۰ دستگاه کامیون سردخانه‌دار ، بظرفیت‌هر یک ۵ تن بخدمت گرفته میشود که کلیه تعمیرات و مکانیکی این وسائل حمل‌و نقل نیز در محل انجام میشود و مرکز مخابرات مجتمع گوشت‌اداره مجموعه های ثابت (مراتع ـ ایستگاه های خرید دام و سایر قسمت های مجتمع) و متحرک (وسائل حمل و نقل) را زیر نظر میگیرد .

شهردار اهواز از مردم خجالت میکشد

اهواز : شهردار اهواز در جلسه‌انجمن شهر گفت : وضع زباله و باتلاق های اهواز به صورتی است که من از مردم اهواز ، خجالت میکشم .

شهرداراهواز اضافه کرد : برای‌تکمیل‌شبکه فاضلاب‌اهواز بایستی ۶۶ میلیون تومان خرج شودوتاکنون ۳۰ میلیون تومان خرج شده است . شهرداری برای‌انجام‌بقیه‌کار های‌فاضلاب بایستی وام بگیرد . با اینحال مردم همباید شهرداری رایاری کنند . من پیشنهاد میکنم بجای نظر شهردار قبلی که گفته بود :«مردم اهواز بایستی از سال ۴۴ عوارض اگو و فاضلاب بدهند » مردم از سال ۵۰عوارض اگو و فاضلاب‌خود را که ماهانه ۳۰ ریال است ، پرداخت نمایند .

یکی از اعضای انجمن شهر گفت : در اهواز اگو به معنای وسیع‌کلمه وجود ندارد و همان جوی های سرباز است که در کنار خیابانها و کوچه ها دیده میشود . و این درست نیست‌که ما بگوئیم چون میخواهیم پول جمع کنیم بابت جوبهای آب عوارض بگیریم . مردم عوارض گنداب که نباید بدهند .

ولی پس از بحث زیاد این موضوع به تصویب رسید .

والاحضرت ولیعهد درمراسم مسابقه اسواران جاوید

عصر دیروز در حضور والاحضرت ولایتعهد ، والاحضرت‌شاهدخت‌فرحناز ووالاحضرت شاهپورعلیرضا پهلوی‌مسابقه‌داخلی‌اسواران جاوید گارد شاهنشاهی در فرح آباد برگزار شد . در این عکس والاحضرت ولایتعهد جایزه یکی از دوشیزگان‌سوارکار رااعطاء مینمایند .سپهبد هاشمی‌نژاد فرمانده گارد شاهنشاهی نیز افتخار حضور دارد .

ساعات کار ادارات مرکزی بانک رفاه کارگران

ساعات کار تابستانی ادارات مرکزی بانک رفاه کارگران از تاریخ ۱۵ اردیبهشت ۱۳۵۱ را به شرح زیر باطلاع مشتریان گرامی می‌رساند :

شنبه تا چهارشنبه ازساعت ۷ صبح تا ۱۴
پنجشنبه ها از ساعت ۷ صبح تا ۱۲

ضمنا باطلاع می‌رساند که ساعات کار شعب بانکتا اطلاع ثانوی کماکان بشرح زیر خواهد بود:

شنبه تا چهارشنبه صبحها از ساعت ۷½ تا ۱۲ بعدازظهرها از ساعت ۱۷½ تا ۱۸½
پنجشنبه ها صبحها از ساعت ۷½ تا ۱۲ (بعد از ظهر پنجشنبه‌ها تعطیل می‌باشد)

بانک رفاه کارگران

فروشندگان مرحله سوم قبوض
اصلاحات ارضی در شهرستانها
برای فروش بهتر و دخالت ندادن واسطه‌هامستقیما درتهران‌باتلفن های ۶۶۰۲۰۰ ، ۶۶۲۲۶۳ و ۶۶۴۶۱۸ پاکپور تماس بگیرید .

پرداخت وام

در فروردینماه ۱۳۵۱ تعدادده فقره وام صنعتی به مبلغ ده میلیون و دویست و سی هزار ریال از وجوه صندوق ضمانت صنعتی بانك عمران جهت‌حمایت از صنایع دستی و کوچك در رشته های لباس شوئی ،یخچال سازی ، چوب‌بری ، چاپخانه ، کشبافی ، ماشین سازی ،مبل سازی ، و تراشکاری در تهران و شهرستان های تبریز ، بنات و اصفهان به متقاضیان‌پرداخت گردیده است .

دوره های جلد شده مجله اطلاعات هفتگی

از سال ۱۳۲۰ (ابتدای انتشار) تا آخر سال ۱۳۵۰ (۳۱سال) بفروش میرسدطالبین عصرهابه‌تلفن ۳۰۳۲۱۴ مراجعه فرمایند . آ ـ ۸۴۶۴

کافه رستوران و جوجه‌کبابی اخلاقی کرج

احتیاج به شریک دارد . متقاضیان با تلفن ۴۱۲۰ـ۱۱۵ تماس بگیرند .

آ ـ ۷۹۵۴

در پارلمان ایران

لایحه‌جدید گذرنامه وکسب اجازه شوهر برای مسافرت

★ سناتور صالح : مدرك دارم دارو گران است !
★ وزیر بهداری : گران‌نسبت به چی ؟!

★ سناتور دکتر جهانشاه صالح در جلسه علنی سنا موقعی که لایحه تبدیل بنگاه کل داروئی بشرکت سهامی مطرح بود طی سخنان اعتراض‌آمیزی خطاب به وزیر بهداری‌گفت:

« بامدرک صحیح عرض میکنم داروئی که شما میخرید، فروشنده دارو تمام مخارجی که برای تبلیغ دارو کرده است و بااشانتیونی (نمونه طبی‌دارو) که داده است روی دارو میکشد و به نماینده خود که در خارج از کشور است میگوید مثلا اگر قیمت دارو پنج تومان است در فاکتور ده تومان بنویسید. بنابراین فروشنده داروئی که پنج تومان قیمت‌دارد ارزش آنرا ده‌تومان تعیین میکند و بعد هفت تومان هم بعنوان «نفع» روی آن میکشد و میشود هفده تومان و مصرف کننده بجای پنج تومان باید هفده تومان پول بدهد . من سند دارم چرا داروئی را که در ترکیه ۳ تومان میفروشند اینجا ۱۶ تومان میفروشند؟

★ دکتر منوچهر شاهقلی وزیر بهداری در همین جلسه چنین پاسخ داد : «بنده حقیقتی را میخواهم بعرض برسانم و آن مساله‌ای است که در افواه گفته میشود و گاهی هم در جراید بچشم میخورد که قیمت داروگران است . میخواهم سئوال‌کنم که گران بچه معنی ؟ چه قیمتی را باید داشته‌باشد که قیمت فعلیش گران یا ارزان است . این درست مثل این است که بگوئیم جواهر گران است . آیا گرانتر از اصل قیمتش فروخته میشود ؟قیمت یک آمپول صد تومان است . این صد تومان برای بنده که درآمدم کافی نیست ممکن است گران باشد . اما دلیل نمیشود باید دید که آیا قیمت‌بین‌المللی آن یکصد تومان هست یا نه .

هیچ داروئی در ایران گرانتر از داروئی که ممالک سازنده در مملکت خودشان میفروشند نیست و در هیچ مملکت سازنده‌ای دارو برای مصرف کننده همان مملکت ارزانتر ازایران نیست .

★ باقرار گرفتن مجدد لایحه جدید گذرنامه در دستور کار قوه مقننه عده‌ای از بانوان وابسته به انجمن های زنان دست به کوشش های تازه‌ای به منظور لغو تبصره مربوط به لزوم ارائه اجازه نامه شوهر برای مسافرت زنان شوهردار بخارج از کشور زده‌اند . دو سال قبل هنگام تقدیم لایحه جدید هفت نفر از بانوان نماینده پیشقدم این امر شدند و با تقدیم پیشنهادی ، تقاضای لغو این تبصره را کردند . پیشقدمی بانوان نماینده از پشتیبانی اغلب انجمن های زنان برخورداری حاصل کرد معذالک با مخالفت روبرو شد و تبصره مورد بحث بهمان صورت قبلی از تصویب نهائی «بهارستان» گذشت .

مطابق بند سوم ماده ۱۸ قانون جدید گذرنامه :

زنان شوهردار ولو کمتر از ۱۸ سال تمام باموافقت کتبی شوهر و در موارد اضطراری اجازه دادستان شهرستان محل درخواست گذرنامه که مکلف است ، نظر خود را اعم از قبول درخواست یا رد آن حداکثر ظرف سه روز اعلام دارد کافی است زنانی که با شوهر خود مقیم خارج هستند و زنانی که شوهر خارجی اختیار کرده و به تابعیت ایرانی باقی مانده‌اند از شرط این بند مستثنی میباشند .»

● بموجب یکی دیگر از اصلاحات لایحه گذرنامه محصلینی که برای تحصیل عازم خارج از کشور میباشند با رعایت قانون وظیفه عمومی در مورد تحصیلات غیر دانشگاهی از طرف وزارت آموزش و پرورش و در مورد تحصیلات‌دانشگاهی از طرف وزارت علوم و آموزش عالی بشهربانی کل معرفی میشوند .

شغل آنها در گذرنامه «محصل» ذکر میگردد و از پرداخت کلیه وجوه مربوط بصدور گذرنامه معافخواهند شد . این معافیت شامل محصلینی که گذرنامه تحصیلی آنان بگذرنامه عادی تبدیل خواهد شد نیز میباشد . محصلینی که گذرنامه تحصیلی آنان به گذرنامه عادی تبدیل میشود از مقررات معافیت تحصیلی احضار بخدمت زیر پرچم استفاده خواهند کرد .

دنباله اخبار خارجه

شوروی از لحاظ موشکهای دریائی برامریکاسبقت‌میگیرد

لندن ـ شوروی موشك قاره‌پیمای جدیدی را آزمایش کرده است که از زیردریائی پرتاب می شود و برد آن بیش‌از ۴۸۰۰ کیلومتر است .

موسسه مطالعات استراتژیك لندن که‌این خبر را درگزارش خودبرای سال ۱۹۷۱ عنوان کرده پیش‌بینی کرده است که شوروی بعد از پشت سرگذاشتن آمریکا درتکنولوژی موشك های مستقر درخشکی اکنون بنظر میرسد که خود را آماده کرده است تا احتمالا دراواسط سال آینده برتری چشمگیر آمریکا رادر زمینه قدرت موشك هـای قابل حمل بوسیله زیردریائیها نیز خنثی کند.

شوروی درزمینه‌اخیر آمریکا رازودتر از آنچه‌که‌قبلا پیش‌بینی میشد پشت‌سر خواهد گذاشت .

موسسه مطالعات استراتژیك در گزارش سالانه خود به آمریکااندرزداده است که از اندیشه تلاش وقفه ناپذیر شوروی برای کسب قدرت غافل نماند.

گزارش موسسه معتبر مطالعات استراتژیك برای سال ۱۹۷۱ حکایت‌از این دارد‌که‌شوروی طی چند سال اخیر نیروهای خودرا درپشت سرحدات چین سه‌برابر کرده و درحال حاضر بامستقر نگهداشتن ۴۴ لشگر درامتداد مرزهای چین کمونیست دراین جبهه ارتشی نیرومندتر از آنچه که دراروپا مستقر شده است دراختیار دارد .

درگزارش اضافه شده است که البته از ۳۴ لشکری که از مدت هـا قبل بوسیله شوروی در اروپای مرکزی مستقر شده بود چیزی کاسته نشده‌است.

تهیه‌کنندگان گزارش سالانه موسسه مطالعات استراتژیك‌برآنندکه تمرکزچنین نیروی عظیمی از سپاهیان شوروی در پشت‌مرزهای چین مهمترین عاملی‌است که باعث‌شده‌است تا مائوتسه‌تونك‌انقلابی درسیاست خارجی خود ایجاد کند و ریچارد نیکسون رئیس جمهور آمریکا را به پکن دعوت نماید .

موسسه مطالعات استراتژیك لندن پیشگوئی کرده‌است موازنه وحشت اتمی اجازه نخواهد داد که در دهـه ۷۰ (سال‌های۱۹۷۰ تا ۱۹۸۰) جنك بزرگی درجهان درگیر شود اما درعوض هرج و مرج های محدود منطقه‌ای دراین سالها گسترش خواهد یافت .

به عقیده تنظیم کنندگان گزارش‌سالانه موسسه باخروج نیرو های آمریکا از ویتنام وتاحدودی از کره جنوبی امریکا و چین کمونیست دیگر منافع چندان مخالفهم‌درجنوب شرقی آسیا نخواهند داشت . دراین شرایط آمریکا رفته رفته ازحمایت موثر متحدین برومندی مانند ژاپن‌درآسیاوبازار مشترك دراروپابی‌نیاز خواهدشد و درعوض ناگزیر خواهدبود بیش از پیش دراندیشه منافع مستقیم خودش باشد .

درقسمت دیگری از گزارش سالانه موسسه مطالعات استراتژیك لندن که به بررسی مسائل سوق‌الجیشی درحوزه مدیترانه اختصاص دارد اظهار نظرشده است ناوگان مدیترانه‌ای شوروی نقش «ضربتی» نداردو قبل از هر چیز دارای ارزش تدافعی است. دراین ناوگان‌ظاهرا تجهیزات موشکی «کشتی به کشتی» و ضدزیردریائی اهمیتی بیشتر از انواع تسلیحات دیگر دارد ،

درگزارش بعدازیادآوری تسهیلاتی که برای تعمیرو سوخت‌گیری دربنادر اسکندریه و پرت‌سعید بـرای ناوگان مدیترانه‌ای شوروی‌بوجودآمده گفته شده است‌که فقدان ناوهای هواپیما برکماکان بزرگترین عیب و مهمترین عامل آسیب پذیری این ناوگان است .

کارگران جهان مراسم روزاول‌ماه‌مه را برگزار کردند

دیروز بمناسبت اول ماه مه و روز کارگران در سراسر جهان مراسمی‌برپا شد .

در برلن شرقی تظاهرات اول ماه‌مه با رژه واحد های ارتش آلمان شرقی برگزار شد .

رئیس فدراسیون سندیکا های آلمان شرقی در نطق خود بطور عمده درباره پیمانهای عدم توسل به زور بین آلمان غربی و شوروی و لهستان و امنیت‌اروپا و روابط دو آلمان سخن گفت .

در برلن غربی سندیکا های کارگری تظاهرات اول ماه مه را در یک سالن سرپوشیده برگزار کردند وگروه های دست چپی با شعار های طرفداری از پیمانهای‌دوجانبه آلمان غربی باشوروی لهستان در خیابانها تظاهرات‌کردند.

در ورشو «ادوارد ژیرک» دبیر اول حزب کمونیست لهستان در سخنرانی اول ماه مه با آب و تاب زیاد شوروی‌ـ آلمان شرقی و چکسلواکی را ستایش کرد .

«ژیرک»وعده‌داد که لهستان روابـط خود را با کشور های سوسیالیست مستحکم‌تر خواهد کرد و گفت کـه تصویب پیمان عدم توسل به زور بـا آلمان غربی از پارلمان این کشور تنها شرط عادی شدن روابط ورشو و بن است .

در مسکو ـ جشن اول ماه مه با حضور لئونید برژنف دبیر کل حـزب کمونیست ـ کاسیگین نخست وزیر و یادگورنی صدر هیئت رئیسه شورایعالی اتحاد شوروی در میدان سرخ مسکو برگزار شد .

در آتن ـ پلیس یونان عده‌ای از دانشجویان آتن را که سعی داشتند تظاهرات خصمانه‌ای بر ضد دولت سرهنگ ها برپاکنند بازداشت کرد .

در دمشق ـ ژنرال حافظ اسد رئیس جمهور سوریه ضمن نطقی در یـک اجتماع عمومی توصیه کرد که مردم سوریه تولید را به منظور بالا بردن سطح‌قدرت‌جنگی‌کشور در برابراسرائیل افزایش دهند .

درتونس‌حبیب‌بورقیبه رئیس جمهور تونس در اجتماع کارگران در کاخ ورزش شرکت کرد و گفت که همیشه در غم و شادی طبقه کارگر شریک‌بوده است .

در پکن ـ درمیدان بزرگ «تین‌آن‌من» غیر از هزاران پرچم از تمام زینت‌های دیگری که سالهای گذشته در جشن«اول ماه مه» به معرض نمایش گذاشته میشد خبری نبود .

مائوتسه‌تونگ رهبر جمهوری خلـق چین در هیچیک از مراسم اول ماه مه که به مردم فرصت دهد تا او را از نزدیک ببینند حضور نداشت .

درالجزیره ـ«حواری بومدین» رئیس جمهور الجزایر در نطق روز اول ماه‌مه تمام کشور های عرب را به مبارزه‌ای مصمم و جامع الاطراف بر ضد منافع امپریالیسم دعوت کرد .

در پاریس بیـن ۱۰ تـا ۳۰ هزار نفر ازدست چپی های افراطی بمناسبت روزکارگردر مرکز شهر تظاهرات‌کردند.

درمادریدکاردانشجویان و کارگرانی که تظاهرات غیر قانونی برپا کرده‌بودند به زدوخورد با پلیس کشید حداقل ۵ مامور پلیس زخمی و بیش از ۱۰۰ نفر از تظاهرکنندگان بازداشت شدند .

آگهی استخدام پزشك

شرکت سهامی سازمان آب منطقه‌ای اصفهان وابسته بوزارت آب و برق برای خدمت در سد شاه عباس کبیر ، واقع در ۱۱۰ کیلومتری غرب اصفهان ،یکنفر پزشک عمومی را بطور تماموقت با حقوق کافی استخدام و مسکن او را هم تامین مینماید . علاقمندان میتوانند جهت انجام مصاحبه از تاریخ سه شنبه ۱۲ر۲ر۱۳۵۱ الی سه شنبه ۱۹ر۲ر۱۳۵۱ ، از ساعت ۸ الـی ۱۲ بدفتر تهران « شرکت» واقع در:بولوار الیزابت دوم‌خیابان میکده ساختمان سد امیر کبیر طبقه دوم اطاق شماره (۸) و یا به اداره مرکزی « شرکت » واقع در : اصفهان ـ خیابـان کمال اسمعیل شماره ۷۶ مراجعه نمایند .

شرکت سهامی سازمان آب منطقه‌ای‌اصفهان

شاهکار برنامه‌های جهان درشکوفه نو

تآتر سیاه یا نمایش عروسکی

سال‌گذشته نمایش‌عروسکی شکوفه‌نو بااستقبال پرشور خانواده ها روبرو شد ، ولی امسال

نمایش‌عروسکی‌شکوفه‌نو

بشیوه‌ای کاملانوو‌تحسین انگیزتوسط هنرمندان تاتر ملی چکسلواکی اجرا می‌شود

تئاتر سیاه یا نمایش عروسکی

برنامه‌ای مخصوص برای تمام افراد خانواده از کودکان ۲ ساله تا ۱۲ ساله

تلفن‌های رزرو شکوفه نو

۹۵۴۰۴۴ ـ ۹۵۳۰۳۳

روزنامه دیپلمات

چهارشنبه‌ها خواندنی است

روزنامه فردا

فردا منتشر میشود

برنامه امشب سینما

همای

سینمای‌هند باکمال‌سربلندی پس ازدوسال تلاش‌وکوشش اولین وبزرگترین‌اثرسینمائی خودرا به شیفتگان فیلم های عمیق وپراحساس تقدیم‌میکند

فیلمی که عمق وعظمت‌داستان آن‌هرقلب حساسی را به‌لرزه درآورده ویاد آن سالهـا در خاطره باقی می‌ماند

بطور اختصاصی مطالعه فرمائید

داستان یك قرن مبارزه زنان رومانی

گلپایگانی تصمیم داشت‌در جشنواره فیلم‌تهران «پازولینی» را دستگیر کند

همسر حسین کلانی ، چرا با فوتبال مخالف است ؟

گزارش جالبی از کنگره زیبائی ورسای

بزودی دوچرخه جای اتومبیل را در تهران می‌گیرد .

ماجرای تشکیل انجمن سکرتر ها در تهران

سکسی ترین ستاره مصری شیفته عارف شده است

نه دقیقه حیاتی در زندگی زناشوئی

گوگوش یکی از دختران ایرانی رابه‌رم دعوت کرده است

باضافه یك تابلوی رنگی از عارف ، رامش و منوچهر ، اخبار هنری ، داستانهای پرهیجان و رپورتاژ های جالب

در اطلاعات بانوان **اطلاعات بانوان**

یك‌مجموعه دیدنی‌و خواندنی است‌همین امروزتهیه فرمائید

دوشنبه اول خرداد ماه ۱۳۵۱ مصادف با سالروز ولادت محبوب‌قلوب هربی ووصی حضرت ابومحمد حسن‌ابن علی (عسگری) علیه‌السلام ساعت ۹ بعد از ظهر مراسم قرعه‌کشی دومین سری‌جوایز سال ۱۳۵۰ حساب ذخیره بانك اصناف ایران از شبکه تلویزیون ملی‌ایران پخش خواهد شد .

از عموم دارندگان حساب ذخیره بانك اصناف ایران وعلاقمندان‌دعوت‌میشود باین برنامه پرشور کـه توسط آقـای کمال‌الدیـن مستجاب‌الدعوه همراه بـا برنامه های جالب هنری اجرا خـواهد شد توجه فرمایند .

بانك اصناف ایران

محل جدید شرکت‌سهامی کف

داروگر

دفتروسازمان‌مرکزی شرکت ، ازروز نهم اردیبهشت‌ماه۱۳۵۱ به‌خیابان‌پارك(خیابان وزراء)کوی‌نهم‌انتقال یافته‌است

آگهی استخدام

دانشکده پزشکی دانشگاه ملی ایران برای خدمت‌در بیمارستان جرجانی بافراد زیر نیازمند است .

۱ـ تکنیسین‌رادیولوژی بامدرك دوره دوساله‌تکنیسین رادیولوژی

۲ـ تکنیسین آزمایشگاه‌بامدرك دوره دوساله‌تکنیسین آزمایشگاه

۳ـ پرستار بامدرك لیسانس پرستاری .

ازداوطلبان خواهشمنداست‌بادردست داشتن فتوکپی مدارك تحصیلی خود از تاریخ نشر این آگهی لغایت ۱۴ اردیبهشت ماه ۱۳۵۱ همه روزه‌ازساعت ۸ صبح تاساعت ۱۲ به بیمارستان جرجانی واقع درابتدای خیابان تهران‌نو مراجعه فرمایید .

دانشکده پزشکی دانشگاه ملی ایران

انتقال دارائی های مناطق بکاخ دارائی

بدین‌وسیله باطلاع کلیه مودیان محترم بقایای مالیات های مسقیم میرساند چون دارائیهای مناطق ۱ـ۲ـ۳ـ۴ و۶ به کاخ وزارت دارائی واقع در خیابان ناصرخسرو محل دارائی منطقه ۵ انتقال یافته خواهشمند است برای انجام کارهای مالیاتی خود به آدرس مزبور مراجعه فرمایند.

اداره کل بقایای مالیاتهای مستقیم

تشکر

از سروران عزیزی که در تهران ، گیلان ،عمارلو ، قزوین مقیم و در فاجعه منجر بفوت پسرم مسعود با تشریف فرمائی خود ابراز همدردی فرموده‌اند صمیمانه تشکر مینمایم .

قزوین جواد خسروی

آ ـ ۷۹۹۰