اطلاعات

سه‌شنبه ۲ آذرماه ۱۳۵۰ ـ شماره ۱۳۶۵۴ تکشماره ۵ ریال

در ۲۰ صفحه امروز میخوانید

- اخبار خارجی صفحه ۲
- اخبار داخلی صفحات ۳و۴و۱۷و۲۰
- دربزرگترین غار آسیا (رپرتاژ) صفحه ۵
- سرمقاله ـ تفسیر خارجی ـ مقالات
- نگاهی بمجراید ـ رادیو های‌جهان صفحه ۶
- حسین ملک: موسیقی سنتی ایران
- بصفر رسیده است برنامه تلویزیون ـ صفحه ۷
- چهل سال قبل در همین روز ـ
- پاورقی ـ جدول (تاریخ دراطلاعات) صفحه ۸
- گفتگو با ۱۳۳۸ زن شوهردار ـ پرونده
- خصوصی (زنان) صفحه ۹
- سرعت سنجهای تزئینی ـ نامه ها ـ
- گفتگوی تلفنی ـ کاریکاتور(صفحه ۱۰
- آغاسی‌من خواننده‌مردم هستم ـ انتقاد ـ صفحه ۱۱
- حاشیه پرداز ـ درآمد یک دزدتهرانی
- (زیر آسمان ایران) صفحه ۱۴
- فروش سنگ کرم به چین ـ تفسیر صفحه ۱۵
- مدعیان ایران‌در راه قهرمانی(ورزش) صفحه۱۶
- پیشروی کویر، شهرهای خراسان را
- تهدید میکند ـ الو... آقای وزیر صفحه۱۷
- ۲ دختر سالها زندانی پدرشان‌بودند ـ
- تراکتور بدون راننده (حوادث) صفحه ۱۸

سرمقاله‌های امروز ما

تهران مترو لازم دارد

خطر نزدیک میشود

در صفحه ششم

لایحه جدید بیمه درمانی کارمندان دولت

خانواده کارمندان نیز از مزایای بیمه درمقابل بیماری ها و حوادث کوناگون استفاده می کنند

بیمه درمان در دو مرحله

ومرحله‌درمان بیمارستانی زودتر پیاده خواهد شد

میزان سهم حق بیمه کارمندان تغییر خواهد کرد

بیش‌از ۲۰۰ هزار کارمند و خانواده آنها مشمول مقررات‌جدید بیمه‌میشوند

در صفحه ٤

حمله نظامی عظیم هند به پاکستان

- در نبرد هوائی با هند٤ هواپیمای پاکستانی سرنگون شد
- رادیو پاکستان گفت ۱۰۰ هزار سرباز هندی به ـ پاکستان حمله بردند
- در نبرد های خونین‌گرو، کثیری از دو طرف‌کشته و مجروح شدند
- واحدهای‌تانك‌وزره‌پوش و هواپیماهای‌میك‌ازحمله پیاده نظام هند حمایت میکردند
- نیروهای هند با حمایت آتش‌توپخانه خود قسمتی از پاکستان شرقی را اشغال کردند
- رادیو پاکستان گفت پس ازساعتهاجنك‌خونین‌ارتش پاکستان‌توانست‌سربازان هندی را عقب براند
- دولت‌هند حمله‌ارتش‌خود را به‌پاکستان تکذیب‌کرد

در صفحه ۲

شاهنشاه آریامهر در سفر جنوب ازناوشاهنشاهی «چاه‌بهاردیدن فرمودند . عکس هنگامی را نشان میدهد که شاهنشاه برای بازدیدقسمت‌های مختلف‌ناو تشریف‌فرما می شوند . تیمسار دریابد رسائی فرمانده نیروی دریائی شاهنشاهی نیز افتخار حضور دارد .

توضیح شهردار تهران

جریده شریفه اطلاعات

در جریده شریفه مورخ اول آذر تحت عنوان (شهردار تهران : برای ساختن مترو پول نداریم) مطالبی نوشته شده که‌باعنوان مذکور مطابقت ندارد. اینجانب در پاسخ سئوال یکی از نمایندگان‌انجمن شهر در باره وضع ترافیک اظهار داشتم اصلاح اساسی

بقیه در صفحه٤

وزیر کشور:

مردم از شهرداریها راضی نیستند

- مردم با مراجعات مکرر به شهرداریها ،نتیجه نمی‌گیرند
- برای تامین آینده کارکنان شهرداریها آئیننامه جدیدی تدوین میشود
- وقتی یك کارمند شهرداری ٤۰۰ تومان حقوق میگیرد ، چه توقعی از او میتوان داشت

در صفحه ٤

هویدا با تیتو ملاقات کرد

روابط‌ایران ویوگسلاوی‌و مسائل جهانی موارد مهم مذاکره هویدا و رهبران یوگسلاوی بود

در صفحه ۳

زنی دراتوبوس ۴ قلوزائید

این زن تا چند دقیقه قبل‌از وضع حمل حال عادی داشت

در صفحه ۳

۱۰۰ کشتی جنگی و ۱۵ هزار سرباز نیروی دریائی مصر به مانور عظیمی دست زدند

۸۰۰ هزار سرباز مصری درمقابل ارتش اسرائیل صف‌آرائی کردند

سادات که فرماندهی کل نیرو های مسلح مصر را بعهده گرفته این روز ها سرگرم سرکشی به پادگان های مصر و آماده ساختن روحیه سربازان و افسران مصری برای جنك است .

درعکس سادات باانیفورم نظامی هنگام گوش دادن به گزارش یك افسر دریکی از مراکز نظامی‌مصر دیده می شود . رادیوئی اطلاعات

مصر مدرن‌ترین سلاحهای جهان زادرساحل‌سوئز مستقر کرد

آمریکا ، اسرائیل و انگلستان بشدت نگران شدند

در صفحه ۲

معاون وزارت خارجه :

بحران شبه قاره هندموجب‌نگرانی ایران است

در صفحه ٤

در این نقشه موقعیت جغرافیائی هندوپاکستان و مناطقی که مورد حمله نیرو های هندی قرار گرفتند مشخص شده است .

تصفیه دامنه دار در حزب مردم

- دکتر کنی : افراد «غیر مومن» و «بی‌تفاوت» از حزب اخراج میشوند
- تصفیه حزب مردم در تهران از چند روز دیگر آغاز میشود وسپس به شهرستانهاو کمیته‌های استان کشیده میشود
- دبیر کل حزب مردم : هدف ماازاین اصلاحات بهره برداری تبلیغاتی نیست

در صفحه آخر

عده‌ای «شبکور» در تهران وشهرستانها رانندگی میکنند!

دکتر فروغ : معاینه‌عمق چشم‌برای‌آزمایش‌رانندگی ضروری است

در صفحه ٤

سرمای اروپا به ایران میآید

★ برف و سرما اروپا را فراگرفته است

در صفحه ۱۷

در فیلی‌پین

قایقی با ۲۰۰ مسافر غرق شد

بیم آن میرود که یکصد نفر از مسافران غرق شده باشند

درصفحه٤

امروز تائید شد :

هواپیمای حامل ۳ تاجر ایرانی سقوط کرده است

بااینکه شرکت هواپیمائی‌تایوان اعلام کرده است که هواپیمای کاراول ۲موتوره ان‌شرکت که برفراز دریای چین ناپدید شده بود سرنگون شده است،معذلك خانواده ۳ تاجر ایرانی‌مسافر این هواپیما در انتظار دریافت گزارشهای رسمی‌از تایپه‌هستند سعید سینا یکی از سه تاجر ایرانی که از جمله ۲۵ مسافر هواپیمای ناپدید شده تایوانی است دارای همسر و ۲ فرزند است او به اتفاق نعیم ناتان و

بقیه در صفحه چهارم

سعیدسیتا

بانهایت تاثر و تالم درگذشت جناب آقای سیدابوالحسن حائریزاده یزدی را در پاریس باستحضار میرساند ، جنازه فقید سعید طبق وصیت در گورستان مسلمانان پاریس بخاك سپرده شد .

مجلس ختم مردانه از ساعت ۳ تا ۵ بعداز ظهر روز پنجشنبه ٤آذرماه ۱۳۵۰ درمسجد مجد و مجلس ختم زنانه نیز در همان روز و ساعت در منزل آن مرحوم واقع در خیابان ژاله کاشی ۱۱۱ برگزار میگردد .

خاندان حائری زاده

در سمینار مدیران کل ثبت احوال و بهنگام بررسی طرح جدید ثبت‌احوال گفته شد

مقررات‌قانون ثبت‌احوال چون‌تار عنکبوت بهم‌تنیده‌است

★ ادارات باید از دید مردم مملکت اصلاح گردد

● مزایای‌دولتی‌به کارمندانی داده خواهد شد که بمردم خدمت میکنند .

روز دوشنبه اول آذر ماه سمینار روسای ثبت احوال استانهاوفرماندار یهای کل در سالن‌مرکزی‌ثبت احوال وسیله آقای سام وزیر کشور افتتاح گردید . آقای حمید اسعد رزم‌آرا مدیر کل ثبت احوال کل کشور دراین‌مراسم بیاناتی بشرح زیر ایراد نمود .

قانون قدیم

بطوریکه استحضار دارند درحال حاضرمقررات وقانونی که در دست عمل و اجرا میباشد مصوب ۱۳۱۹ است‌که آنهم اصلاحی ازقوانین ۱۳۰٤ و ۱۳۰۷ میباشد ، درطول ۳۱ سال که آخرین قانون ثبت احوال مبدا این‌تاریخ‌است این سازمان کهن دور از نیازمندی های کنونی و جهش جهانی و حتی فارغ ازانقلاب‌ملی مانند عنکبوتی بدور خود تنیده ودر شرایط کنونی هرچه زمان گذشته و بگذرد محصورتر و محدودتر میشود و چون از مسیر پیشرفت‌ها بسیار بسیار دور قرار گرفته و اصول غیرامروزی و کهنه نمیتواند همگام ترقیات زمان واقع شده وبا انقلاب شاه و ملت منطبق گردد .

بقیه در صفحه ۱۱

آنها باعجله آمده‌اند...

شرح در صفحه هفتم

از امشب در تالار ۲۵ شهریور نمایش

سنگ و سرنا

تلفن رزرو ۲۵٤٤٤ ـ ۵۳۰۸۷۱

شرکت‌سهامی تهران‌الکتریک

به خیابان ایرانشهر جنوبی شماره ٤و۹۰ انتقال یافت .

تلفنهای جدید ۸۳۳۰۱۱ الی۸۳۳۰۱۶

آموزشگاه عالی پرستاری رضاشاه کبیر وابسته به جمعیت شیر و خورشیدسرخ‌ایران به‌محل‌تازه‌خود انتهای‌خیابان‌روزولت‌میدان‌انقلاب سفید(میدان‌نفت) ساختمان‌طلاچیان تلفن های ۸۳۹۷۷۵ ـ ۸۳۹۷۷٤ انتقال یافت .

۱ـ۲ آ ـ ٦۰۵٤٦

بیمارستان پارس

از روز عید سعید فطر شنبه ۲۹ آبان ماه به محل جدید خود واقع در بلوار الیزابت شماره ۱٤۷ انتقال یافت تلفن ۹ـ۶۳۵۰۵۱ ـورودیه اورژانس‌از خیابان‌میکده‌ـ خیابانی ضرابی اعظم می باشد .

سازمان مدیریت صنعتی

(شعبه اصفهان)

برای کلاسهای زیر که از تاریخ چهارم آذرماه ۵۰ شروع میگردد نام نویسی مینماید .

اصول حسابداری (۱) ، حسابداری (۲) ، آمار ،بایگانی .

اصفهان ـ دانشکده علوم تربیتی ـ سازمان مدیریت صنعتی

تلفن ۸ـ۲۹۰۱۲

داخلی : ۲۸۸

آ ـ ۵۷۸۸۲ ۱ـ۳

در اینموقع که بلطف پروردگار بزرگ و مراقبتهای شبانه‌روزی آقایان پروفسور سمیعی و دکتر عبادالله خلعتبری سلامت کامل خودرا بازیافته‌ام وظیفه اخلاقی خود میدانم از پزشکان نامبرده و کارکنان واولیاء بیمارستان جم تشکر و سپاسگزاری نمایم.

بتول داود زاده (قریب)

آ ـ ۲٤۳٦۵

بمناسبت سالگرد در گذشت حاج سید مهدی شکرانی فردا مراسمی در تخت فولاد تکیه مادر شاهزاده برقرار است

تشکر

از خانمهای معزز محترم و سروران گرامی معظم ودوستان بزرگوار مفخم که در مدت اقامت این بنده در بیمارستان با تشریف فرمائی یا ارسال کارت و تلگراف و گل موجبات تشکر بی‌نهایت بنده را فراهم ساخته‌اند متشکر و بدین وسیله مراتب امتنان و شکرگزاری خود را بحضور محترمشان تقدیم مینماید ـ امید است پس از رفع نقاهت بعرض تشکرحضوری نیز موفق شوم . دوم آذر ۱۳۵۰

ع ـ شعاعی

۲٤۵۱۹ آ

آگهی شهردار اشکذریزد در صفحه ۹

شعله آبی ـ حرارت زیادوسوخت بی بو ـ تنها بافتیله علاءالدین ALADDIN میسر است

۱۰۰ کشتی جنگی و۱۵هزار سرباز نیروی دریائی مصر مانور بزرگی ترتیب دادند

از سرویس خارجی روزنامه اطلاعات

بحران درمنطقه‌عربی خاورمیانه بسرعت بسرحد انفجار نزدیك میشود . کارشناسان نظامی عقیده دارند که پس‌ازبرقراری آتش‌بس در مرز های اعراب و اسرائیل تاکنون هرگزاوضاع درجبهه کانال‌سوئز تا این حد بوخامت نگرائیده بود .

سخنرانی های پرزیدنت انورالسادات در تعطیلات عید فطر دامنه بحران را بیش از پیش گسترش داده و بیش از میرود که در آستانه سال۱۹۷۲ منطقه کانال‌سوئز بمیدان‌خونین ترین نبرد های خاورمیانه‌عربی تبدیل شود .

روزنامه های تل‌آویو ضمن تفسیر سخنان پرزیدنت انورالسادات برای مانور های عظیم ناوگان مصر اهمیت فراوان قائل هستند .

روزنامه «ورشلیم‌پست» می نویسد : این مانور ها که‌تقریبا همزمان باسخنرانی های «آتشین» پرزیدنت‌سادات انجام گرفته دارای‌مفهوم‌خاصی‌است.

در این مانور هاکه دردریای مدیترانه و دریای سرخ انجام شده پانزده هزار نفر از افراد نیروی دریائی جمهوری مصر با بیش‌از یکصد کشتی جنگی در عملیات تمرینی پیاده شدن‌در سواحل جنوبی و شمالی‌صحرای سینا شرکت کرده بودند .

طبق گزارشهای اخیر منابع غربی نیروی دریائی مصر مجهز ترین‌و عظیم‌ترین ناوگان کشور های عربی را بوجود آورده است . ناوگان جنگی مصر در حال حاضر ازدوازده زیردریائی پنج ناوشکن ، ده ناو ضد زیر دریائی ، شش‌مین جمع کن ، بیست ناو ویژه پیاده کردن نیرو ، بیست ناوچه تندرو ، موشك‌انداز و سی اژدرافکن تشکیل میشود . علاوه بر این شوروی طی چهار ماه اخیر مقادیر زیادی وسایل جنگی مخصوص عبورازآب‌ازجمله‌جدید ترین نوع پل های خود را نه هم‌در آب‌و هم در خشکی‌حرکت می کنند به نیروی دریائی مصر تحویل داده است .

پل‌های شناوری که شوروی بمصر تحویل داده از جدید‌ترین و کامل‌ترین پل های شناور جهان است که حتی ارتش های اروپای غربی نیز نظیر آنرا در اختیار ندارند.این پل های شناور و «تانك های ذوحیاتین هم‌اکنون در منطقه کانال سوئز برای استفاده‌نیرو های مصری آماده هستند .

ژنك خطر

بیشتر روزنامه های عربی‌طی دو روز اخیر سرمقاله های‌خود را به تفسیر سخنرانی های پرزیدنت‌سادات‌ووخامت اوضاع در جبهه های جنگ‌اختصاص داده و اهمیت خاصی‌برای‌گفته های رئیس جمهوری مصر قائل شده‌اند.

رو «المحرر» چاپ بیروت می نویسد : **پرزیدنت سادات در سخنرانیهای‌اخیر خود لحن محکمی که تاکنون سابقه‌نداشته بکار برده و گفته است اکنون که ماامید خودرابه پیداکردن یك راه حل مسالمت آمیز از دست داده‌ایم سرزمین های اشغالی را بزور از چنگ‌تجاوز‌کاران خارج خواهیم کرد .**

باین ترتیب زنگ خطر در کانال سوئز از هم اکنون بصدا درآمده است .

روزنامه«الحیات» در این‌زمینه مینویسد که امریکا و اسرائیل سخت «متوحش» شده‌اند ولی اضافه میکند که اتخاذ تصمیم قطعی برای جنگ با اسرائیل‌به نتیجه‌فعالیت‌های‌سازمان وحدت افریقا ومذاکرات مجمع عمومی سازمان ملل متحد بستگی‌دارد. روزنامه های انگلیس و امریکا نیز از اظهارات شدید‌اللحن پرزیدنت سادات ابراز نگرانی میکنند .

یک‌میلیون وهفتصدهزار کارگر ایتالیائی اعتصاب کردند

سالروز مرك جان کندی

واشنگتن ـ کسانی که بامداد دیروز برای دعا کردن‌بمردگان به‌گورستان معروف«آرلینگون» واشنتن رفته بودند ، سناتور ادوارد کندی‌تنها برادرباقیمانده جان ـ اف ـ کندی ، رئیس جمهوری فقید امریکا را دیدند که باچهره‌ای مغموم ، دست برسینه در حالی که سربه‌زیر افکنده بود ، کنار گوربرادر ایستاده و در سکوت برای آمرزش روانش دعا میکند .

دیروز هشتمین سالروز کشته شدن جان اف کندی بود شاخه گل سفید رنك سناتور کندی نیز به روی گور جان کندی جلب توجه میکرد .

سناتور کندی آنگاه‌چنددقیقه در سکوت مطلق در کنارگور ایستاد . صلیبی برروی آن‌رسم کرد و شاخه گل های دیگر را که باد پرا کنده بود دوباره‌روی گور مرتب کرد این گل ها را مردم بمناسبت سالروز کشته شدن کندی به گورستان آورده بودند .

سناتور در آن حالت‌مخصوص از حضور جمعی از خبرنگاران که با فاصله‌ای از وی ایستاده بودند ، غافل بود ووقتی پی‌برد قدری ناراحت بنظر رسید .

پس‌ازبیست دقیقه‌بعدگورستان آرلینگون را ترك گفت .

رم ـ آسوشیتدپرس ـ **یك میلیون و ۷۰۰ هزار کارگران مزارع سراسر ایتالیا ازدیروز دست از کار کشیدند و قرار است کارگران سراسر ایتالیا تا جمعه آینده به اعتصابیون بپیوندند و دست‌ازکاربکشند. کارگران مزارع درخواست دارند که اساس‌حداقل دستمزد روزانه یك کارگر مزرعه‌درهر۴ دلار تثبیت شود .**

روزنامه فروش های ایتالیا هم بعد از ظهر دیروز روزنامه نفروختند . آنها به بازداشت ۲۵ تن‌از همکاران خوددرمیلان و فلورانس که به جرم فروش نشریات‌ممنوعه‌سکسی‌زندانی‌اند اعتراض داشتند. آنها همچنین میخواهند قانونی برای « پور نو گرافی » (نشریات وقیح) تدوین شود روزنامه فروش‌های ایتالیا میگویند ما مسئول سانسور این‌قبیل‌نشریات‌نیستیم. دولت باید کاری کند که مردم به خریدن و خواندن این قبیل نشریات بی‌علاقه شوند .

دیروز براثر اعتصاب کارکنان گمرك که خواستار شرائط زندگی بهتری هستند عبور و مرور در تونل «مون‌بلان» و دیگر مواضع حساس ترافیك ایتالیا مختل شد .

کارکنان و کارگران راه‌آهن سراسری نیز بمدت یکروز اعتصاب کردند تا از اعتصاب ۲٤ ساعته رانندگان‌لکوموتیو ها پشتیبانی کرده باشند .

علاوه بر کارگران که قرار است روز جمعه دست از کار بکشند از آموزگاران مدارس نیز دعوت شد که فردا دست از کار بکشند واز دولت بخواهند موقعیت ها و امتیازات شغلی بیشتری به آنها داده شود .

کارکنان ادارات مالیات نیز یك اعتصاب دو روزه از ۲۹تا ۳۰ سپتامبر در پیش دارند آنها نیز خواستار اضافه حقوق‌اند . کارکنان شرکت‌های هواپیمائی خارجی در رم نیز یك اعتصاب یك روزه داشتند و به اخراج ۸۲ تن از کارکنان شرکت یك هواپیمائی اعتراض کردند .

اخبار کوتاه جهان

فعالیت چریکهای مالزی

کوچینك ـ کشته شدن یك چریك کمونیست زن به دست ماموران امنیتی مالزی شماره چریك های کشته شده از اوت به اینطرف‌رابه ۱٦ تن رساند .

فعالیت چریك های کمونیست مالزی در ماههای اخیرشدت یافته و دامنه عملیات ضد چریکی ماموران امنیتی‌مالزی گسترش یافته است . درزدو خورد های سال جاری‌مسیحی در ۷۰ مرحله یورش وزدو خورد جمعا ۲۵ مامور دولتی مالزی به هلاکت رسیده‌اند.

جستجوی خانه به خانه

بلفاست ـ بیش از ۲۰۰ سرباز و افراد پلیس امروزدر «لندن‌دری» به چندخانه‌یورش بردند تا به سلاحهائی که گفته می شد در این خانه‌ها مخفی است دست یابند .

یك سخنگوی ارتش‌گفت در یورشی که صبحگاهان صورت گرفت ۱٤تن‌دستگیر شدند و بدین ترتیب شماره دستگیر شدگان دربیست و چهار ساعت به۲٤تن‌رسید .

مشکلات داخلی روحانی

پاریس ـ چاوشسکو رهبر رومانی در مصاحبه‌ای با افریقای جوان چاپ پاریس برای اولین بار فاش کرد که بعلت وجود مشکلات داخلی سفر خود را به افریقا معوق گذارده است .

چاوشسکو قرار بود پائیز امسال از چند کشورافریقائی دیدن کند .

چاوشسکو گفت سفر به آفریقا را در بهار آینده انجام خواهد داد و از آنجا به چند کشور امریکای‌لاتین از جمله شیلی سفر خواهد کرد .

چاوشسکو درباره مشکلات داخلی خود توضیحی نداده است ولی در ماههای اخیر شایعات مختلفی در مورد مناسبات تازه رومانی برای نزدیك شدن به مسکو و مبارزه گروههای مختلف سیاسی بایکدیگر بوجود آمده است .

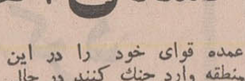

بن ـ یک حقوقدان ۳۵ ساله بجای «فون‌تادن» به‌رهبری‌نازی های آلمان‌تعیین شد، درکنگره اخیر حزب ئونازی آلمان اختلافات شدیدی بروز کرد و نزدیك بود انشعاب بزرگی در حزب روی دهد ولی سرانجام برسر تعیین «مارتین‌هس‌کوك» بجای «فون‌تادن» توافق شد.

اخطار حکومت نظامی

بانکوك ـ حکومت نظامی تایلند که بدنبال یك‌کودتای نظامی قدرت را بدست‌گرفته امروز به روزنامه‌نگاران و دانشجویان و کارگران‌اخطار کرد که‌مقررات‌ضد کمونیستی حکومت نظامی را برهم‌نزنند. یك سخنگوی حکومت نظامی گفت برخی روزنامه هامطالبی مینویسند که بصلاح امنیت کشور نیست و ضمنا گروهی از دانشجویان و کارگران دست باقداماتی زده‌اند که مقررات حکومت نظامی رابر هم میزند . حکومت نظامی تایلند اخطار کرده است‌که بیش از یکبار اخطار نمی ـ کند و بعداز آن دست به عمل خواهد زد . برخی از دانشجویان نیز که دعوت باعتصاب علیه حکومت نظامی و لغو قانون اساسی کرده بودند بازداشت شدند .

قرارداد لوله نفت

برلن ـ بین دولت های آلمان شرقی ، لهستان‌واتحاد جماهیر شوروی قرار دادی‌در باره احداث یك‌لوله نفتی که مکمل لوله نفتی موجودبین آلمان شرقی و لهستان‌خواهد بود امضاء شد .

خبرگزاری آلمان شرقی گزارش داد که نمایندگان سه کشور قرارداد را به نمایندگی دولت های خود در برلن شرقی امضاء کردند .

قتل عام مسلمانان

مانیل ـ براثر حوادث خونینی‌که در جریان‌انتخابات جنوب فیلیپین روی دادسی و هشت مسلمان کشته شدند و بیست و شش نفر دیگر بشدت زخمی گردیدند .

تنها در شهر «کوسوانگ» سی و یك مسلمان براثر اصابت گلوله جان‌سپردند .

این حادثه هنگامی روی داد که پلیس ازمسلمانانی‌که برای دادن رای در حوزه انتخابیه حضور یافته بودند درخواست شناسنامه کرد و بلافاصله رای دهندگان پا بفرار گذاشتند و ماموران انتظامی آنها را از پشت‌سر بگلوله بستند .

۸۰۰هزارسرباز مصری درساحل کانال سوئز متمرکز شدند

جمهوری عربی مصر مقدمات حمله وسیعی را در جبهه کانال سوئز فراهم ساخته ومدرن‌ترین سلاحهای جنگی ساخت شوروی را در امتداد این‌راه آبی‌مستقر کرده است .

محافل‌نظامی اسرائیل‌میگویند که مصریها بیش از یکهزار عراده توپ نزدیك به هزارتانك و شش تا هفت لشگر مجهز‌خود را در این منطقه متمرکز ساخته‌اند .

همین محافل اضافه می کنند که طی چند روز اخیرهیچگونه نقل و انتقال نظامی یا تدارکات جنگی‌فوق‌العاده‌ای‌درساحل‌غربی کانال‌سوئز دیده‌نشده ولی این آرامش‌ظاهری‌مانع‌از آن‌نیست که نیرو های مسلح جمهوری‌عربی بیك حمله ناگهانی علیه‌مواضع اسرائیل دست بزنند .

کارشناسان نظامی احتمال می دهند که آرامش ظاهری فعلی آرامش قبل از طوفان باشد .

محافل نظامی اسرائیل معتقدند که اگر جنك «فرساینده» در منطقه کانال سوئز از سرگرفته شود بعلت آرایش جنگی کامل دو طرف بمراتب شدیدتر از جنگی خواهد بود که‌پرزیدنت ناصر آغاز کرد .

ژنرال دایان دو روز قبل گفت ما تهدید های مصر را جدی تلقی می کنیم ، ازاین‌رو کارشناسان نظامی عقیده‌دارند که اسرائیل نیز بی شك به اقدامات دفاعی لازم دست زده است .

اسرائیل از چندین هفته قبل یك برنامه تمرین دفاعی کشوری را تهیه کرده بود و سرانجام روز سه شنبه گذشته بمرحله اجرا در آورد .

از طرف دیگر گفته میشود که شوروی بتازگی ده بمب افکن از نوع «توپولف ۱۶» به نیروی هوائی مصر تحویل داده است و باین ترتیب اکنون ناوگان هوائی این کشوربیست و هفت یا بیست و هشت‌بمب‌افکن از این نوع در اختیار دارد که به موشکهای‌هوابزمین مجهز هستند .برد این موشکها بیش از یکصد کیلو متراست و اسرائیل برای مقابله با آنها باید شیوه دفاعی جدیدی‌درپیش گیرد . نیرو های مسلح مصر در جبهه کانال سوئز به ۷۰۰ تا ۸۰۰ هزار نفر تخمین زده میشود با این تسلیحات نظامی شگرف پیداست که درگیری یك نبرد مسلحانه در منطقه کانال سوئز ولو جنك‌فرساینده چه عواقب شومی ممکن است ببار آورد ...

چیزی که بیشترموجب‌نگرانی فرماندهان نظامی اسرائیل را فراهم کرده وجود میك های ۲۳ مدرن ترین هواپیما های جنگی شوروی است که ارتش اسرائیل هیچگونه وسیله‌دفاعی در برابر این هواپیما هاندارد ، این هواپیما ها در ارتفاع‌بسیار زیاد و با سرعت بیش از سرعت صوت پرواز می کنند و هواپیما های شکاری اسرائیل نمی توانند با این سرعت باآنها مقابله کنند .

یک‌میلیون وهفتصدهزار کارگر ایتالیائی اعتصاب کردند

مقایسه نیروهای نظامی هند وپاکستان

تناسب قوابین نیرو های‌هند و پاکستان که اکنون در برابر یکدیگر صف‌آرائی کرده‌اند سه بر یک است در حالیکه بودجه نظامی‌هنددرسال‌مالی ۷۱ـ۱۹۷۰ بالغبر یک میلیارد وششصد و پنجاه و شش میلیون دولاربود بودجه نظامی‌پاکستان از ۷۱٤ میلیون تجاوز نمیکرد

تناسب نیرو های مسلح دو کشور باین شرح است:

هند	۹۸۰ هزار نفر
پاکستان	۳۹۲ هزار نفر

ارتش زمینی

هند ـ ۱۳ لشگر پیاده ، ده لشگر صحرائی ، شش تیپ مستقل ۲ تیپ چتربار . یک لشگر زره‌پوش ،۲ تیپ زرهی (۲۰۰ تانك ستوریون ،۲۵۰ تانك‌شرمن و۴۵۰ تانك ساخت شوروی)

توپخانه : سه هزار عراده

پاکستان ـ۱۲ لشگر پیاده ۲ لشگر زره پوش یک تیپ زرهی با۷۸۰ تانك شوروی ، چینی و امریکائی و ۱۱۰۰ عراده توپ

ارتش هوائی

هند ـ ٦۲۵هواپیمای جنگی شامل هواپیما های میگ ۲۱ شکاری های‌میستر و موشکهای «سام ۲» ضد هوائی

پاکستان ـ ۲۸۵ هواپیمای جنگنده که از شکاریهای‌میراژ واف۸٦ امریکائی تشکیل‌میشود.

ارتش دریائی

نیروی دریائی هند از چهل هزار نفر تشکیل میشود ناوگان جنگی‌هند یک ناوهواپیمابر ۱٦ هزار تنی ، چهار زیر دریائی، هشت ناو جنگی ، ۹ ناوچه اژدرافکن دراختیار دارد.

پاکستان : ناوگان جنگی پاکستان ازچهار زیردریائی ، یک رزمناو ،دو ناوشکن ،دو ناو جنگی و چهار ناوچه تندرو تشکیل‌میشودوتعداد افرادنیروی دریائی‌آن‌بالغ بر ده هزار نفر است.

حمله‌عمومی و عظیم‌ارتش هند بپاکستان آغازشد

رادیو پاکستان در برنامه انگلیسی خود اعلام‌داشت که نیرو های هند به یك حمله عمومی علیه پاکستان شرقی دست زده و بدون اعلان جنك نبرد علیه پاکستان را آغاز کرده‌اند .

رادیو پاکستان اضافه کرد که ارتش هند کلیه نیروی مسلح خود را در منطقه جسورمتمرکز ساخته و با ۹ لشگر پیاده ، چهار لشگر صحرائی و دوهنك تانك مواضع نیرو های‌پاکستان را مورد حمله قرار داده وجنك های خونین بین نیرو های‌طرفین در گرفته است .

رادیو پاکستان گفت : دراین جنگها تعداد زیادی از طرفین کشته شده‌اند ، رادیو پاکستان تائید کرد که نیرو های هند توانسته‌اند در خاك پاکستان شرقی پیشروی کنند .درتوضیح علت پیشروی نیرو های هند رادیو پاکستان گفت :

ماهیچ انتظار نداشتیم که‌هند کلیه قرار داد های بین‌المللی رازیر پا بگذارد و بیك حمله دامنه‌دارو تمام عیارعلیه‌پاکستان دست بزند .

رادیو پاکستان افزود که‌حمله تمام عیار ارتش هندبدنبال‌ماهها حملات پراکنده و تمرکز ۱۲ لشگر پیاده نظام هند در اطراف پاکستان شرقی صورت گرفته است . در حمله بزرك ارتش هند تلفات سنگینی به سربازان هندی وارد شده ، ولی براثر شدت آتش توپخانه‌هندسربازان هندی توانسته‌اند مجروحین و بیشتر مقتولین را از میدان‌جنك خارج کنند .

رادیو پاکستان گفت درساعت های اولیه نبرد در حدود ۵۰۰ سرباز هندی مجروح شده‌اند و از نیرو های پاکستانی نیز ٦ نفر کشته و ٤۰ نفر مجروح شده‌اند .

رادیو پاکستان گفت درلحظات اولیه حمله ارتش هند ۱۸تانك هندی نابود شد ولی‌براثرزیادی تعداد تانکها ارتش هند توانسته است در خاك پاکستان شرقی پیشروی کند . در این حمله جنگنده های نیروی هوائی هند نیز از نیروی زمینی حمایت می کنند .

رادیو پاکستان در پایان گفت: ارتش پاکستان جلوی پیشروی ارتش هند را در منطقه جسور گرفته ولی جنك ادامه دارد .

در دهلی‌نو وزارت دفاع هند گزارش های‌رادیویاکستان، را در مورد حمله همه جانبه ارتش هند تکذیب کرد .

نظر امریکا

منابع رسمی امریکا خبرحمله نیرو های هندی را به پاکستان شرقی تائید کردند ولی‌اضافه کردند که تنها دو تیپ هندی از مرز های پاکستان گذشته‌اند وباین ترتیب این حمله رانمی توان به جنك عمومی بین هند و پاکستان تعبیر کرد بلکه‌باید آن را یك حادثه مرزی وخیم دانست .

منابع رسمی واشنگتن‌افزودند که این حادثه در نزدیکی‌منطقه «جسور» روی داده و تا کنون نمی رود که هندیها در صددبرآیند عمده قوای خود را در این منطقه وارد جنك کنند در حال حاضر قسمت اعظم نیرو های هند در شمال متمرکز شده‌اند.

اوضاع وخیم

بااینکه وزارت‌دفاع‌هندگزارش منابع پاکستانی رادرمورد حمله نیروهای هندی به مرز های بنگال دش تکذیب‌کرده ودولت پاکستان را به ایجاد حالت جنك‌در مرز های شرقی و غربی متهم نموده مقامات پاکستانی گزارشهای قبلی‌رادر موردحمله همگانی نیروهای مسلح هندی تاکید کرده‌اند .

یك سخنگوی هیئت نمایندگی پاکستان‌در سازمان ملل متحد اعلام داشت که دوازده لشگر هندی در حمله به مرز های پاکستان شرقی شرکت‌دارند .

سخنگوی پاکستانی اضافه‌کرد که طبق گزارشهای‌تلفنی که‌از اسلام‌آباد بوی رسیده۳۸گردان نیروهای زمینی مرزی هند نیز دراین حمله شرکت‌دارند .

باوجود گزارشهای ضد ونقیض پاکستانیها و هندیها قدر مسلم این‌است که اوضاع در مرز های پاکستان شرقی‌و بنگال هند طی چهل و هشت ساعت به‌شدت روبوخامت گذاشته‌وهرآن‌انتظار میرود که انفجار عظیمی دراین قسمت‌از جهان روی‌دهد .

دیشب در کلکته حالت آماده‌باشی نظامی حکمفرما بود ودسته های چریك‌درخیابانهای‌شهر رژه‌می‌رفتند وستونهای نظامی در راهی که‌به مرزهای پاکستان شرقی منتهی می شود نیز حرکت‌بودند.

اطلاع به سازمان ملل

پاکستان‌به سازمان ملل‌اطلاع داد که ۱۰۰ هزار سربازهندی در ٤ نقطه به پاکستان حمله کرده‌اند و جنگ‌شدید هم‌اکنون ادامه دارد .

آقاشاهی نماینده پاکستان در سازمان ملل در کمیته‌پناهندگان که مسئول رسیدگی به وضع پناهندگان پاکستان شرقی است گفت که‌سازمان ملل باید برای جلوگیری از تجاوز هند دست باقدامات جدی بزند .

نماینده هند در پاسخ‌نماینده پاکستان گفت اتهامات نماینده پاکستان بی اساس است .

غربی مستقر شده است .

ژنرال یحیی خان امروز از خطوط مقدم نیروهای‌پاکستان در مرزهای پاکستان‌غربی‌دیدن کرد ، و ضمن نطقی خطاب به نیروهای‌پاکستان گفت پاکستان درحالیکه‌مایل‌به‌حفظ‌صلح‌میباشد با همه توانائی ازسررمین ملی خود دفاع خواهد کرد .

یحیی خان افزود اگرجنگی درگیر سود ارتش به کمك خداوند از هروجب ازسررمین ملی خود تا آخرین نفس دفاع کرده متجاوز را محو و نابود خواهد کرد .

نبرد هوائی

امروز برای اولین بار در طی‌ماههای

اخیر که روابط هندوپاکستان رو بوخامت گذارده یک جنگ هوائی بین جنگنده‌های هندوپاکستان روی داد . گزارش این جنگ هوائی توسط سخنگوی دولت هند منتشر شد.

بنابا‌ظهار سخنگوی هندی چند فروند از هواپیماهای جنگنده پاکستان از مرز پاکستان شرقی گذشتند وبه آسمان هند وارد شدند ولی جنگنده‌های نیروی هوائی هند بلافاصله به پرواز درآمدند و بسوی هواپیماهای پاکستانی آتش‌گشودند

بنابا‌ظهار سخنگوی هندی هواپیماهای پاکستانی به‌آتش جنگنده‌های هند پاسخ ندادند و به خاك پاکستان مراجعت کردند . سخنگوی نظامی هند گفت که این حادثه در حدود یکصد کیلومتری کلکته روی داد.

از هنگامیکه هندو پاکستان نیروهای خود را در مرزهای یکدیگر متمرکز کرده‌اند هند بارها پاکستان را متهم کرده که هواپیماهای خود را به آسمان هند فرستاده است ولی این اولین بار است که دولت هند از وقوع یک جنگ هوائی خبر میدهد .

گروه‌فرهنگی خوارزمی

شروع اولین سری از کلاس های کنکورترمی‌خود را اعلام میدارد :

داوطلبان جهت ثبت نام در رشته های فنی‌«ریاضی» و پزشکی «طبیعی» با دو قطعه عکس همه روزه از ساعت ۵ الی ۹ بعداز ظهر به آموزشگاه شماره یك مراجعه فرمایند .

شروع کلاسها : بیستم آذرماه

آدرس :خیابان شاهرضا بیست متری دوم نبش سزاوار تلفن ۴۳۱۸۰

ضمنا باطلاع میرساند که از داوطلبان کلاسهای کنکور امتحان تستی باسیستم ماشین های I.B.M بعمل می آید تا ضمن آشنائی به نحوه امتحانات کنکور دانشگاهها و مدارس عالی کشور از میزان اطلاعات خود نیز ارزیابی نمایند .

بیوژن ـ کوداور کانیك (آلی)

بزودی به بازار می‌آید تلفن ۸۲٤۹٦۰

چاپ هفتم کتاب

مرد نامتناهی

بقلم آقای حسن صدر منتشر شد

ارزیابی تصمیمات‌مهم سیاسی‌امام علی‌ابن‌ابیطالب طی پنجسال حکومت منحصرا ازنظر سیاسی در مبحث سوم این‌کتاب مطمئنا درهیچ کتاب دیگری دیده نمیشود .

مؤسسه انتشارات امیر کبیر

آ ـ ۵۹٤۳٦ ۱ ـ ۲

قابل توجه کشاورزان

کودآلی « کمپوست» به بازار آمد. کلیه کسانیکه قبلا سفارش داده‌اندیا در دست داشتن‌قبض پیش خرید جهت تحویل کود مراجعه فرمایند.

آدرس ـ نماینده فروش‌تهران خیابان‌بوذرجمهری سرای ج باز طبقه سوم تلفن ۲۳۸۷۵

اصفهان ـ میدان پهلوی‌خیابان ابن‌سینا تلفن ۲٤۲۰۸

COMPOST
Biological Fertilizer

سپید و سیاه

مجله سپید وسیاه
بادرنظر گرفتن پیشنهادات‌اکثریت‌خوانندگان مطبوعات و فرهنك دوستان
اولین‌قدم‌را در راه رسیدن به
۵۰۰ر۰۰۰ تیراژ
برمیدارد
ازاین هفته مجله سپیدوسیاه با وجود مطالب جالب و انحصاری تکشماره:
فقط ۱۰ ریال
این هفته یك شماره مجله سپید و سیاه بگیرید و بخوانید و مطمئن باشید همان مجله‌ای است که شما خواستار بودید

هویدا باتیتو ملاقات کرد

بلگراد ـ محمد پورداد ـ امیرعباس هویدا نخست وزیر ایران با مارشال تیتو رئیس جمهوری یوگوسلاوی ملاقات کرد وپیام شفاهی شاهنشاه را به‌ایشان تسلیم‌کرد هویدا سپس در میهمانی که ازطرف نخست وزیر یوگوسلاوی به‌افتخارایشان ترتیب یافته بود شرکت جست و گفت: ایران ویوگوسلاوی‌ازمشی تحکیم وتثبیت‌هرچه بیشترصلح جهانی پیروی می‌کنند ومعتقدند که حفظ صلح جهانی ازطریق تقسیم عادلانه پیشرفت های فنی و علمی بین تمامی کشورها میسر خواهد بود.

هنگام ورودهویدا به‌فرودگاه بلگراد «جمل بجدیک» نخست وزیر و رئیس شورای فدرال یوگسلاوی از هویدا وهمراهان به گرمی استقبال کرد.

مذاکره باتیتو

نخست وزیر ایران پس از ورود به پایتخت یوگسلاوی نخستین دور مذاکرات خود را با رهبران یوگسلاوی آغازکرد آنگاه هویدا به اقامتگاه تیتو رفت تامذاکرات‌بیشتری بارهبر یوگسلاوی انجام دهد. دراین مذاکرات علیرضا هروی سفیر ایران دربلگراد واحمد اردلان سفیر و رئیس اداره‌دوم‌سیاسی وزارت‌امورخارجه‌ایران شرکت داشتند.

در این ملاقات هویدا پیام شاهنشاه را به‌تیتو که‌ازمعظله بخاطر شرکت درمراسم‌دوهزار و پانصدمین سال بنیانگذاری شاهنشاهی‌ایران درتخت‌جمشید سپاسگزاری شده تسلیم کرد.

در ملاقات با تیتو مسائل جهانی بخصوص بحران‌منطقه خاورمیانه عربی وشبه‌قاره هند و رابطه اقتصادی بین ایران و یوگسلاوی مورد بحث قرار گرفت درمورد دوبحران وخیم منطقه عربی وشبه قاره هند ایران و یوگسلاوی نظرات مشترکی دارند وهردو معتقدند که باید سرزمینهای اشغال‌شده توسط اسرائیل بصاحبان آن مسترد گردد وقطعنامه شورای امنیت سازمان ملل‌اجرا شود. و درشبه‌قاره هند صلح هرچه زودتر برقرار گردد. در زمینه اقتصادی روی ایجاد یک سرویس منظم هوائی‌بین‌تهران و بلگراد و رفت آمد قطار و تماس بیشتر بانکی مذاکره بعمل آمد.

یک سخنگوی یوگسلاوی به خبرنگاران‌گفت‌که مناسبات دو کشورایران‌ویوگسلاوی‌گسترش بیشتری‌یافته ودرآینده کوشش خواهد شد میزان همکاریهای دوجانبه میان دوکشورگسترش بیشتری پیدا کند.

در میهمانی که نخست وزیر یوگسلاوی به افتخار هویدا ترتیب‌داد ضمن‌خوش‌آمدگوئی به نخست وزیر ایران گفت‌که سفر شما به کشور یوگسلاوی موجب تحکیم و تقویت هرچه بیشتر مناسبات میان دوکشور که دربسیاری‌زمینه‌ها گسترش چشمگیری دارد، خواهدبود.

وی‌گفت‌یوگسلاوی مناسبات خودرا باکلیه‌کشورهای جهان براساس‌همزیستی مسالمت‌آمیز توسعه میدهد و حقوق‌سیاسی و اقتصادی آنان را محترم می‌شمارد.

بین شهیاد وجاده مهرآباد پل‌زده میشود

براساس طرحی که تهیه شده برای جلوگیری‌ازکندی‌ترافیک مهرآباد، یك پل هوائی و یا زمینی در دهانه میدان شهیاد آریامهر و جاده ورودی‌مهرآباد زده می شود که رفت و آمد وسائط نقلیه به فرودگاه رابه کلی از جاده کرج جدا خواهد کرد.

توسعه فرودگاه مهرآباد

عملیات‌توسعه‌فرودگاه‌مهرآباد مجددا شروع شد و با خاتمه این عملیات وسیع‌سطح‌پارکینگ فرودگاه مهرآباد قادر است سه فروند هواپیمای غول‌پیکر ۷۴۷ و ۲۹ فروند هواپیمای جت ۷۲۷ مسافربری دیگر را در خود جای دهد. در حال حاضر هر ۵ دقیقه فرودگاه مهرآباد میتواند یك هواپیما را بنشاندیا پرواز دهد، ولی در آینده این مدت به ۲٫۵ دقیقه تقلیل می یابد.

آقای مهندس هوشنك اربابی رئیس کل هواپیمائی کشوری پیرامون طرح توسعه فرودگاه مهرآباد‌بخبرنگاراطلاعات گفت: تعریض باند وسطح پارکینگ فرودگاه مهرآباد، حداکثر تا پایان سال جاری خاتمه می پذیرد.

وی اضافه کرد: ساختمان مهرآباد نیز توسعه پیدا می‌کند. باین معنی که اموربار مسافران به ساختمان حجاج انتقال خواهد یافت و با احداث ترمینال جدید در مجاورت‌سالن گمرك، امور پرواز بین‌المللی و داخلی از یکدیگر منفك می شود و سالن فعلی مهرآباد اختصاص به پرواز داخلی می‌یابد و در نتیجه ازدحام فعلی فرودگاه مهرآباد کاهش قابل توجهی خواهد یافت.

رئیس کل هواپیمائی کشوری گفت: در حال حاضر با توجه به اجرای طرح توسعه فرودگاه مهرآباد و حجم ارتباطات کشور حداقل ایجاد فرودگاه جدید تهران تا ۱۰سال آتی ضرورتی ندارد.

زنی در اتوبوس چهارقلو زائید

صافی (مراکش) ۲۲نوامبر ـ یك زن سی ساله هنگامی‌که با اتوبوس مسافرت می کرد در دویست کیلومتری جنوب کازابلانکا (ایالت صافی) ٤ پسر بدنیا آورد.

زایمان که در اتوبوس صورت گرفت طبیعی بود و پس از رسیدن اتوبوس به اولین شهر زائو و نوزادان‌به بیمارستان منتقل شدند وحال همه آنها خوب است.

شرکت اتوبوسرانی ودفتر بیمارستان حاضر شدند قبل از جلب موافقت شوهر این زن، هویت‌آو را فاش‌سازند. این‌نخستین چهارقلوئی است که در اتوبوس به دنیاآمده است.

یکی از مسافران اتوبوس گفت: این‌خانم تا چنددقیقه قبل از وضع حمل حال عادی داشت و موقعی که حال اوبد شد راننده‌اتوبوس همه‌مردان را از اتوبوس پیاده کرد و زن مورد بحث با کمك «مسافران زن» فرزندان خود را بدنیا آورد.

نرخ تعمیر اتومبیل تعیین می‌شود

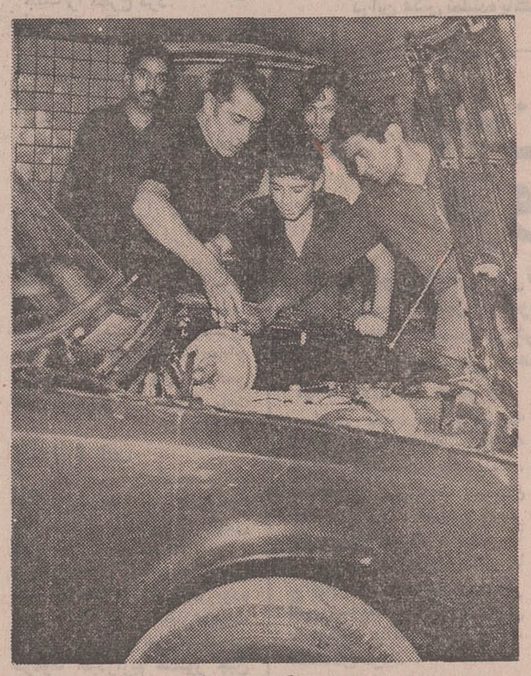

تعمیر اتومبیل در تهران مشکلی ایجاد کرده است زیرا اغلب صاحبان اتومبیل ها از نتیجه کار راضی نیستند. بهمین‌جهت‌وزارت کار تصمیم گرفته است باهمکاری اتحادیه مکانیسین ها از مکانیك ها آزمایش بعمل آورد و برای‌بالا بردن سطح مهارت آنان، کلاس دائر کند

★ مکانیك ها مورد آزمایش صلاحیت فنی‌قرار میگیرند ودر صورت لزوم برای کسب مهارت به مرکز تعلیماتی اعزام میشوند

● رئیس اتحادیه مکانیسین ها: اغلب تعمیرگاهها، «تعویض‌گاه» هستند

★ در تهران ۱۳۰۰ گاراژ، کارگاه‌مکانیکی، تعمیرگاه اتومبیل و سرویس کار وجود دارد.

براساس‌تصمیم‌وزارت کارپروانه‌کار کلیه گاراژهاو کارگاههای مکانیکی باید تجدید شود و استادکاران مکانیسین و کارگران این رشته مورد آزمایش صلاحیت فنی قرار گیرند.

این آزمایش از هفته قبل آغاز گردید و تاکنون نزدیك به یکصدو پنجاه مکانیك مورد آزمایش قرار گرفته‌اند که از این عده جمعا ۷۰ نفر از استادکاران و کارگران در آزمایش صلاحیت فنی مردود شده‌اند.

این عده برای گذراندن یک دوره کارآموزی‌بمرکز تکامل‌صنفی‌وزارت کار که در جنوب تهران قراردارد اعزام شدند تا تعلیمات لازمه را فرا گیرند. مدت تعلیمات برای کسب مهارت ۸۵۰ ساعت است.

عدم تجدید پروانه

استادکاران‌وکارگرانی که‌صلاحیت فنی آنها مورد تائید وزارت کار قرار نگیرد، باید برای دیدن‌دوره آموزش بمرکز تکامل صنفی بروند ودر صورتیکه‌از دیدن دوره مزبور امتناع ورزند وزارت کار پروانه کارآنان را تجدید نخواهد کرد. پس از پایان آزمایش صلاحیت مکانیسین‌ها کلیه گاراژهاو مکانیك ها باید کارنامه صلاحیت فنی خود را در محل کار خود نصب کنند بطوریکه موردید صاحبان وسایط نقلیه که‌باآنها سروکاردارندقرار گیرد.

درمرکز تکامل‌صنفی ۷٦٦کارآموز میتوانند در یک زمان دوره ببینند.

۱۳۰۰ گاراژ مکانیکی

در حال حاضر در تهران‌حدود ۱۳۰۰ گاراژ ـ کارگاه مکانیکی ـ تعمیرگاه اتومبیل وسرویس کار وجود دارد که متجاوز از ٤هزار نفر مکانیك و کارگر مکانیك در آن بکار مشغولند. از این عده‌فقط ٤۹۸ مکانیك عضویت اتحادیه مکانیسین‌ها را دارا میباشند.

تعویض‌گاه نه تعمیرگاه

آقای حاج احمدعلی مشکوتی رئیس اتحادیه‌مکانیسین‌هادر مورد آزمایش صلاحیت فنی مکانیك‌های تهران گفت: اتحادیه از تصمیم وزارت کار در این مورد پشتیبانی میکند.

زیرا درحال حاضر بسیاری از تعمیرگاهها حکم «تعویض‌گاه» را دارد تا تعمیرگاه زیرا کسانیکه مسئولیت فنی آنها را بعهده‌دارند، اطلاعات کافی مکانیکی نداشته و با‌یا٦ ماه‌شاگردی‌نزد استادکاران ماهر، خوداقدام به‌تاسیس کارگاه نموده‌اند و در صورتیکه صاحب اتومبیلی باین‌قبیل گاراژها مراجعه کند، بجای اینکه در صدد رفع نقص اتومبیل وی برآیند با خرج تراشی‌های بی‌مورداقدام به‌تعویض لوازم اتومبیل می‌کنند.

رئیس اتحادیه‌مکانیسین‌ها اضافه کرد بهمین منظور پس از تصویب لایحه نظام صنفی وزارت کار با همکاری اتحادیه اقدام به‌آزمایش مهارت فنی از کلیه مکانیسین‌ها نمود. رئیس اتحادیه مکانیسین‌ها اضافه کردبه مکانیك‌هائی که پس از گذراندن دوره آموزش در آزمایش مجدد مردود شوندپروانه کار داده نخواهد شد.

تثبیت قیمتها

اتحادیه صنف مکانیسین‌ها هم‌اکنون باهمکاری وزارت کار مشغول تهیه طرحی در زمینه‌تثبیت نرخ تعمیراتومبیلها میباشد.

براساس این طرح برای تعمیر کامیون‌ها، ماشین آلات سنگین اتومبیل‌های سواری، موتورهای زمینی، رادیاتور و صافکاری‌قیمتی مشخص و تثبیت خواهد شد و لیست آنها پس از تصویب در کارگاههای مکانیکی برای اطلاع صاحبان اتومبیلها نصب خواهد شد.

بازرسان شرکت تعاونی صنف قصاب:

۲ میلیون تومان پول صنف قصاب کجا رفته؟

هیئت مدیره اتحادیه صنف قصاب تهران برای تعیین محل خرج مبلغی درحدود دومیلیون تومان مورد استیضاح قرار گرفت و بازرسان شرکت تعاونی از هیئت مدیره خواستند که محل خرج این پول رامشخص کنند.

بازرسان میگویند: از سال چهل‌وچهار تاسال چهل‌و هشت به تصمیم چند نفر از قصابان، همه‌روزه درکشتارگاه تهران‌از هرراس کشتار دو ریال بعنوان هزینه اتحادیه‌صنف قصاب‌وصول و بحساب این صنف ریخته‌شده است و اکنون مشخص نیست که این پول دراین مدت بچه مصرفی رسیده و مجوز خرج موجودی اتحادیه درکجا است.

بازرسان اتحادیه صنف‌قصاب اعلام کردند که اعضای هیئت مدیره صنف‌بدون تشکیل‌جلسات قانونی درخانه دور هم نشسته و بدون اطلاع بازرسان و افراد صنف از این پول برداشت کرده‌اند.

آنها امروزطی نامه‌ای‌جریان رابه‌شورای عالی اصناف اطلاع داده خواستند تا دراین‌زمینه اقدام قانونی بعمل آید.

شورایعالی اصناف امروز دراین زمینه دستور اقدام و رسیدگی داد تا درصورت ثبوت مطلب، موضوع به دادگستری ارجاع شود.

درسراسر واسطه ها پرتقال را گران کردند

درشهرستان ساری، باآنکه خود از مراکز عمده کشت و صدور مرکبات است، قیمت مرکبات و مخصوصا پرتقال، تاحد سرسام آوری گران است. درحال حاضر، روزانه هزاران کیلو پرتقال درجه یك«انشو» و«یافا»ازساری‌بتهران و سایر شهرستانها حمل میشود، ولی درخوداین‌شهر، خرده‌فروشی ها، هر کیلو پرتقال درجه ۲ را بین ۲۵ تا ۳۰ ریال و پرتقال های «انشو» و «یافا» را کیلوئی ٤۵تا ۵۰ ریال می‌فروشند!

خبرنگار ما در ساری مینویسد: در چند سال‌اخیر، کشت نهال مرکبات در ساری و مناطق‌اطراف آن،پیشرفت‌قابل ملاحظه‌ای داشته ومحصول خوب و فراوانی به بار آورده است. ولی واسطه های مرکبات، که خود، این محصولات را باقیمتی بسیارارزان ازباغداران خریداری می‌کنند، موجبات‌گرانی سرسام‌آور آنرا در بازارساری و سایر شهرها فراهم می‌آورند.

اهالی ساری و نواحی آن منتظرند فعالیت مجدد کارخانه استانداردو مرکبات شهسوار، شروع شود تاشاید این گرانی نامعقول مرکبات از بین برود.

کارخانه استاندارد مرکبات شهسوار، که ازچند سال پیش تعطیل شده، باحتمالی تا یك ماه دیگر مجددا آغازبکار خواهد کرد.

آگهی مناقصه خرید یکدستگاه الکتروموتور ۷۰۰ KW

شرکت سهامی سیمان‌ری خرید یکدستگاه الکتروموتور مورد نیازخود رابرابر مشخصات تعیین شده از طریق مناقصه خریداری مینماید. شرکت کنندگان میتوانند بامراجعه به شرکت سهامی سیمان ری واقع در شهرری کارخانه سیمان ری ودریافت یک نسخه شرایط مناقصه پیشنهادات خود را تاآخروقت اداری روز سه‌شنبه ۱۵ فروردین ماه ۱۳۵۱ به اداره امور عمومی شرکت تسلیم نمایند پیشنهادات واصله در روز بعد در محل شرکت باز وقرائت خواهد شد. م‌الف ۱۹۸۱

شرکت سهامی سیمان ری

۱ـ۲ آ ـ ۶۰۵۲۲

آگهی مناقصه خرید صندوق خالی چوبی

بنگاه کل داروئی ایران تعداد ٤۰ هزار عدد صندوق خالی چوبی طبق مشخصاتی که تعیین شده و در اداره‌مرکزی وجود دارد از طریق مناقصه خریداری مینماید. داوطلبان شرکت در مناقصه میتوانند باداره امور اداری بنگاه واقع در خیابان بزرگمهر نبش فریمان مراجعه و پس از دریافت برگ شرایط پیشنهادات خود را تا آخر وقت اداری روز چهارشنبه ۲٤ آذر ۵۰ بدفتر امور اداری تسلیم و رسید دریافت دارند.

مدیرعامل بنگاه ـ دکتر جلال بدخشان

۱ـ۲ آ ـ ۶۰۲۷۶

تلویزیون برج جام جهان نما
مجهز به ماسك مخصوص که چشم‌ها را خسته نمیکند

تاسه نشه...

قهرمان‌شانس بلیطهای اعانه‌ملی سری ۱۰۹۰ با خرید دوبرگ بلیط شش هزاروده تومان جایزه نقدی ویك پیکان پر از اسکناس جایزه قهرمان شانس بدست آورد

این بار مثال معروف «تاسه نشه‌بازی‌نشه» درباره یک پیشه‌ور تهرانی مصداق پیداکرد.

آقای محمد صالحی کودزالی که در بازار تهران بمخرید و فروش برنج اشتغال دارد، هفته گذشته‌با خرید دوبرگ بلیط اعانه ملی برنده یکی از جوایزشش هزارتومانی و یک جایزه ۱۰ تومانی بلیطهای اعانه‌ملی شد.

در قرعه‌کشی برای تعیین قهرمان شانس، برای سومین‌بار، بخت و اقبال به آقای صالحی کودزالی روی آورد و او علاوه‌بر شش هزار وده‌تومان جایزه نقدی برنده یک پیکان‌پر از اسکناس جایزه قهرمان شانس شد.

پیشه‌ور خوشبخت از محل جوایز نقدی، خانه‌ای خریداری میکند و از پیکان شخصا استفاده خواهدکرد.

ماشین آلات ولوازم رخت شوئی
میلنور «امریکا»

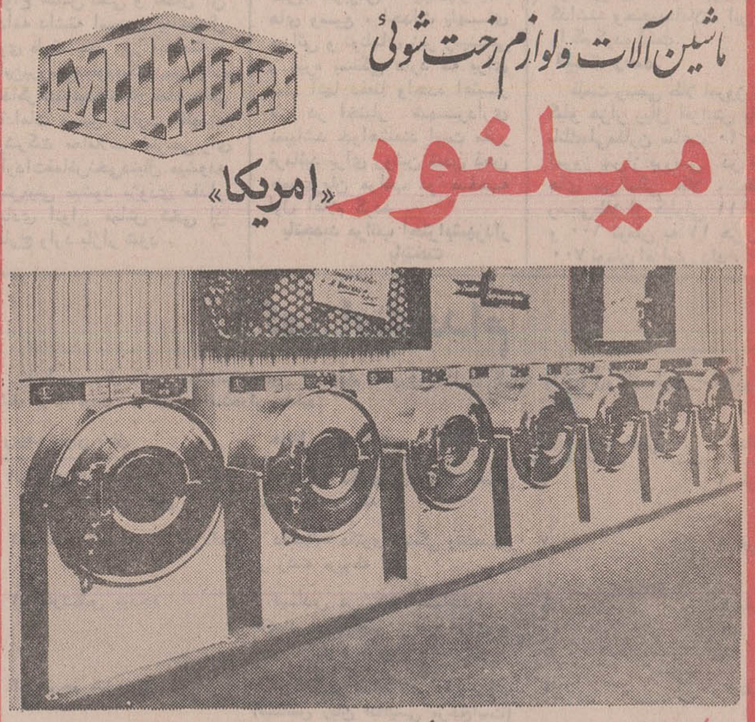

کارخانجات میلنور «امریکا»

عظیمترین ماشینهای رختشوئی را برای هتلها، متلها، بیمارستانها، رختشوئیخانه‌های عمومی ومنازل، میسازد. ماشینهای رختشوئی «میلنور» شهرت جهانی دارد زیرا

- استحکام ودوام استثنائی وعمرطولانی دارد
- کارکردن باآن بسیارآسانست
- مخارج استفاده ازآن بسیارکم است
- سرویس مورد اعتماد میلنور همیشه در دسترس شماست.

تهیه ونصب درایران: شرکت سهامی شعله‌خاور نبش جمشید چهارراه بهار ـ تلفن ۲۶-۸۲۹۰۲۱

اطلاعیه شرکت مهندسی شهراد
محل جدید قسمت فنی و مهندسی
میدان ۲۵ شهریور خیابان نوزاد شماره ۲+۱۱ تلفن: ۸۳۱۵۷۲
اداره مرکزی: تخت طاووس نبش سنائی شماره ۱۵۰
تلفن‌های: ۸۲۶۳۴۹ ـ ۸۲۶۳۴۸
قسمت فروش ۸۲۱۷۰۱

از امشب در سینما دنیا
میدان مخبرالدوله ـ تلفن ۳۹۳۸۱۲
دوفیلم در یك شب ـ بابلیط معمولی
۱ـ مردبی‌ستاره رنگی
باشرکت: گلن‌فورد ـ آنجی دیکینسون
۲ـ سلطان‌ومن سینماسکوپ رنگی
باشرکت: یول‌برینر ـ دبوراکر
سانسها ۹ـ۱۱ صبح ۱ـ۳ـ۵ـ۷ـ۹ بعدازظهر
نمایش دو فیلم وقتیکه غرب وحشی بودوروباه به هفته بعد موکول شد.

معاون وزارت خارجه اعلام کرد:

بحران شبه قاره هند موجب نگرانی ایران است

* شاهنشاه مساعی عالیه خود را بمنظور صلح و آرامش شبه قاره هند مبذول فرموده‌اند
* باید کوشش کرد که فاجعه جنگ بین هند و پاکستان رخ ندهد
* ایران امیدوار است چین نقش موثری در حفظ صلح و آرامش جهان ایفا کند

منوچهر ظلی

تشدید بحران در شبه قاره هند موجب نگرانی دولت ایران است این بحران ممکن است موجب درگیری هند و پاکستان و دخالت کشورهای دیگر گردد و این امر بی‌شک بنفع هیچ‌یک از دو کشور نیست.

مطالب فوق را آقای دکتر ظلی معاون سیاسی وزارت امور خارجه در پاسخ اولین سوال نماینده خبرگزاری پاکستان آقای سعیدخان قمر بیان داشت و اضافه کرد: همانطور که می دانید دولت ایران نسبت باوضاع شبه قاره توجه خاص مبذول داشته و کلیه تحولات منطقه را در نهایت دقت دنبال می کند. نظر دولت ایران که بارها اعلام شده این است که جنبه‌های سیاسی این بحران صد درصد امر داخلی پاکستان بوده و دولت پاکستان باید بهر طریقی که منافع عالی ملت پاکستان ایجاب می‌کند راه حل سیاسی برای این مسئله بیابد. اما در مورد جنبه های انسانی این بحران که مربوط به وضع پناهندگان پاکستان شرقی است علاوه‌بر دولتین پاکستان و هند که امیدواریم از طریق مذاکرات راه‌حل مرضی‌الطرفینی پیدا کنند، جامعه بین‌المللی نیز وظیفه‌ای دارد و باید همه کشورها و سازمان‌های بین‌المللی تا سرحد امکان برای بهبود وضع این پناهندگان تا هنگامی که شرایط لازم در پاکستان شرقی برای بازگشتن آنان به‌اوطان خود فراهم گردد مساعدت کنند.

علاقه صمیمانه ایران این است که اختلافات شبه قاره از طریق مسالمت‌آمیز حل و فصل شود شاهنشاه آریامهر مساعی عالیه خود را بمنظور حفظ صلح و آرامش شبه قاره و جلوگیری از اقداماتی که موجب توسعه دامنه بحران شود مبذول فرموده‌اند و دولت شاهنشاهی نیز به‌تبعیت از نظرات و اوامر ملوکانه تا سرحد امکان در هر فرصتی از بذل مساعی دریغ نکرده است.

فاجعه جنگ

خبرنگار پاکستانی موضوع اظهارات وزیر دفاع هند درباره جنگ را مطرح کرد.

آقای ظلی گفت: قضاوت صحیح راجع به این قبیل اخبار کار آسانی نیست، و مستلزم در دست داشتن اطلاعات دقیق است. البته ما می‌دانیم پاکستان که دوست و هم‌پیمان ماست. مایل به جنگ نیست. حضرت ژنرال یحیی‌خان نیز به دفعات به‌آن اشاره کرده‌اند. از طرف دیگر هند نیز که دوست ایران است اظهار میدارد: به هیچوجه خواهان جنگ نیست، و در شروع مخاصمات پیشقدم نخواهد شد بنابراین باید نهایت کوشش را بعمل آورد که چنین فاجعه‌ای رخ ندهد، و راه حل سیاسی مناسب برای این بحران یافت شود.

ایران و چین

آقای ظلی در پاسخ به این سئوال که نظر ایران در باره نتایج عضویت چین در سازمان ملل متحد چیست گفت:

دولت ایران طرفدار اصل جامعیت سازمان ملل متحد بوده است به همین دلیل هم از عضویت جمهوری خلق چین پشتیبانی کرد و ما امیدواریم حضور چین در جامعه بین‌المللی تاثیر مثبت در جریان امور سازمان داشته باشد. و چین بتواند در حفظ صلح و آرامش جهان نقش موثری ایفا کند.

مسئله بحران مرز های هند و پاکستان درسازمان ملل مطرح شد و نماینده پاکستان، ارتش هندرا بیك حمله وسیع بخاك پاکستان متهم کرد.
دراین عکس نماینده پاکستان هنگام صحبت‌کردن در مجمع‌عمومی سازمان ملل دیده میشود.
عکس رادیوئی اطلاعات

چین به‌ایران پیشنهاد فروش قماش داد

* قیمت انواع قماش نخی تا چند روز دیگر تعیین میشود
* بنکدارها: صاحبان نساجی ها بجای مهلت شش ماهه از ما پول نقد میخواهند

امروز کسب اطلاع شد که اعضای هیئت بازرگانی ایران که به چین کمونیست رفته بودند، مطالعاتی روی قیمت انواع قماش نخی و بخصوص چلوار چین انجام دادند، قیمت ها و شرایط پیشنهادی چینی ها برای فروش مقدار زیادی چلوار امروز تسلیم مقامات اتاق بازرگانی و صنایع و معادن و مقامات اقتصادی گردید.

گفته میشود که قیمت های پیشنهادی در سطح مناسب و مطلوبی برای مصرف‌کننده ایرانی میباشد و اگر برای ورود قماش نخی از چین توافق بعمل آید در وهله اول قریب ۵ میلیون متر چلوار در اسرع وقت وارد کشور خواهد شد.

معاملات قماش

معاملات قماش نخی داخلی امروز در بازار بسیار کم انجام گرفت و تزلزل شدیدی که در اثر آزادی واردات نامحدود این کالا پیش آمده بود، کمی آرام شد. اما بحران کماکان در سطح بنکدار ها و موزعین عمده این کالا وجود دارد.

بنکدار ها می گویند تولید کنندگان قماش نخی در مذاکرات خود با مقامات مسئول و همچنین در اعلان قیمت ها در جراید افزایش قیمت قماش نخی را متوجه ما ساختند و تمام گرانی را از ناحیه بنکدار ها ذکر کردند. ولی همین گروه هنگام تجدید قرار داد، افزایش قیمت را پیش کشیده‌اند و برای تحویل جنس در اسفند ماه تا متری ۷ ریال افزایش قیمت به بنکدار ها پیشنهاد نمودند.

بنکدار ها علاوه بر این می‌گویند: تولید کنندگان طبق روال و سنت بازار، کالای خود را با ششماه وعده پیش فروش میکنند ولی اکنون که تعدیل وثبات قیمت ها بخاطر حمایت از مصرف کننده مورد نظر دولت قرار گرفت، تولید کنندگان در تجدید قرار داد ظاهرا بهائی در حدود سابق پیشنهاد کردند ولی در عوض پول را نقدا مطالبه میکنند که در این صورت اگر فرع قیمت نقدی را برای ششماه بحساب بیاوریم میزان افزایش قیمت از جانب تولید کنندگان، بیشتر از افزایشی خواهد بود که در حال حاضر وجود دارد.

بنکدار ها با عنوان مطالب بالا از وزارت اقتصاد درخواست دارند که هنگام مذاکرات کارشناسان این وزارتخانه با اعضای هیئت مدیره صنایع نساجی ایران نماینده بنکدار های بازار نیز حضور داشته باشد تا اشکالات این گروه را در بازار با آنان در میان گذارد.

تعدیل قیمت

خبرنگار بازار ما می‌نویسد: ظرف یکی دو روز گذشته مذاکرات و بررسی های تولید کنندگان با کارشناسان وزارت اقتصاد برای تعیین قیمت های انواع قماش نخی و تعدیل آن ادامه داشته است و به‌احتمال قوی ظرف چند روز آینده نتایج این بررسی معلوم میگردد بموازات مذاکرات تولیدکنندگان قماش نخی اقدامات وسیع وزارت اقتصاد وشرکت معاملات خارجی برای واردات قماش نخی دنبال میشود و پیش‌بینی میشود بزودی مقدار زیادی انواع قماش نخی از خارج وارد بازار شود.

۱۵۰ هزار نابینا در تهران و شهرستانها بکار گمارده میشوند

وزارت کار مشغول تهیه طرحی برای بکار گماردن نزدیك به ۱۵۰ هزار نابینا در تهران و شهرستانها می باشد، براساس طرح مزبور نابینایان به اموری چون تصدی تلفنخانه ـ ماشین نویسی ـ تدریس و ترجمه گمارده خواهند شد.

دکتر مجیدی وزیر کار امروز در کنفرانس مطبوعاتی که به مناسبت هفته روشندلان تشکیل گردیده بود این مطلب را اعلام کرد.

دکتر مجیدی که سمت رئیس هیئت امنای سازمان رفاه نابینایان را دارد گفت این هفته بامر علیاحضرت شهبانو ریاست عالیه شورایعالی امور اجتماعی همه ساله تشکیل میگردد و هدف از آن روشن نمودن وضع نابینایان و استمداد و کمك از مردم در زمینه بکار گماردن این روشندلان میباشد.

ما از مردم میخواهیم که بیایند وضع نابینایان را از نزدیك ببینند وزیر کار سپس اشاره بمراکز آموزشی نابینایان نمود و یادآور شد که در حال حاضر نزدیك به ده مرکز برای آموزش حرفه‌ای نابینایان فعالیت میکنند.

دولت برای ایجاد تشکیلات بمنظور رفاه نابینایان مبلغی در بودجه کشور در نظر گرفته است.

وزیر کار اضافه کرد منطق ما برای برگزاری چنین هفته‌ای این است که مردم بدانند که معلول فردی از بین رفته نیست باید همه کمك کنند تا وی از نظر روانی و اقتصادی خود را سربار جامعه نداند.

تعداد معلولین

دکتر مجیدی سپس به میزان معلولین اشاره کرد و گفت تعداد معلولین کشور بین ۵ تا ۱۰ درصد را باید فرض کرد که البته وزارت کار برای رفاه حال آنها طرح هائی در دست تهیه دارد. این موضوع را باید یادآور شوم که نابینا خود را معلول نمیداند.

وزیر کار در پایان اظهارات خود از بخش خصوصی خواست تا در زمینه بکار گماردن نابینایان وزارت کار را کمك نماید.

سپس آقای دکتر ضرابی مدیر عامل سازمان رفاه نابینایان گفت این سازمان از دو سال پیش بوجود آمده و تاکنون اقداماتی برای نابینایان بعمل آورده از آنجمله چاپ یك میلیون کتاب درسی با خط «بریل» میباشد که با دو میلیون ریال اعتبار سازمان برنامه بچاپ رسیده است.

در جلسه مطبوعاتی امروز آقای خزائلی رئیس انجمن روشندلان و دکتر رضائی نراقی معاون انجمن رفاه نابینایان شرکت داشت.

در جلسه علنی امروز مجلس شورای ملی

۴ لایحه دولت تصویب شد

درجلسه علنی امروز مجلس شورای ملی برای چهار لایحه (تبدیل بنگاه شیمیائی، بنگاه اصلاح و تهیه بذر چغندر قند ایران، موسسه جوجه‌کشی نارمك و بنگاه داروئی به شرکت سهامی) باورقه اخذ رای بعمل آمد و پس از تصویب به مجلس سنا فرستاده شد و لایحه «عمران و نوسازی روستا ها و ترتیب انحلال وزارت تولیدات کشاورزی و مواد مصرفی و تعیین تکلیف موسسات وابسته به آن» برای شور اول مورد بررسی قرار گرفت و به تصویب رسید.

دراین جلسه آقایان آموزگار، ایمان زهرائی، طلوعی، دکتر زهرائی و دکتر شکرائی بعنوان پیش از دستور پیرامون سفر اخیر شاهنشاه به صفحات جنوب، مندرجات روزنامه ارگان حزب مردم، عید فطر، ابراز تنفر مردم از اعمال حکومت بعثی عراق و تشکیل کمیته کارشناسان نفتی و تشکیل سپاه دین، صحبت کردند.

طلا ناگهان گران شد

طلا امروز در بازار آزاد هر مثقال ۱۳ ریال گران شد و از مثقالی ٤۲۵ ریال به مثقالی ٤۳۸ ریال افزایش یافت.

قیمت مسکوکات هم ترقی کرد و قیمت پهلوی از ۸۶۰ ریال به ۸۸۰ ریال رسید.

نیم پهلوی ٤۵۰ ریال و ربع پهلوی ۲٤۵ ریال شد و هرکدام ۱۰ ریال گرانتر از قیمت روز گذشته در بازار عرضه شد.

در بازار علت ترقی طلا را افزایش ناگهانی قیمت این فلز در بورس طلای لندن و بیروت میدانند و میگویند که هر اونس طلا در لندن از ٤۲ دلار و ٤۰ سنت به هر اونس ٤۳ دلار و ۷۰ سنت ترقی کرده است.

ترقی ناگهانی طلا در بازار آزاد روی معاملات این فلز اثر گذاشته و حجم معاملات این فلز را کم کرده است.

قیمت رسمی

قیمت رسمی طلا امروز هر کیلو هزار ریال افزایش یافت. بانك ملی مقارن ساعت ۱۰ صبح امروز پس از بررسی در قیمت های بین‌المللی طلا، قیمت رسمی طلا از کیلوئی ۱۱ هزار و ۶۰۰ تومان به ۱۱ هزار و ۷۰۰ تومان افزایش داد.

توضیح شهردار تهران

بقیه از صفحه اول

ترافیک باجرای طرحهای متعددی از قبیل ساختن مترو، خرید اتوبوس، ایجاد پارکینگ های وسیع، احداث پلهای هوائی و تونلهای زیر زمینی و غیره بستگی دارد که برای تمام آنها دفعتا واحده اعتبار لازم در اختیار شهرداری نمیباشد خواهشمند است مقرر فرمائید برای روشن شدن ذهن همشهریان مراتب در صفحه اول اعلام گردد.

باتجدید مراتب احترام شهردار پایتخت

خبرهای روز

وزیر فرهنگ و هنر وارد تونس شد

تونس ـ خبرگزاری فرانسه آقای مهرداد پهلبد وزیر فرهنگ و هنر ایران عصر روز دوشنبه برای یک دیدار رسمی وارد تونس شدند و در فرودگاه از طرف وزیر امور فرهنگی و اطلاعات تونس و گروهی از کارمندان عالیرتبه این وزارتخانه و سفیر شاهنشاه آریامهر مورد استقبال قرار گرفتند. آقای پهلبد در فرودگاه ضمن نطق کوتاهی اظهار داشت: که برای برقراری روابط فرهنگی بهتری با تونس باین کشور سفر کرده است.

آقای پهلبد در مدت اقامت یک هفته‌ای خود در تونس با گروهی از مقامات تونسی مذاکراتی انجام خواهد داد و از موسسات فرهنگی و پاره ای از آثار تاریخی این کشور دیدن خواهد کرد.

وزیر فرهنگ و هنر ایران را در این سفر آقایان ذبیح الله صفا استاد دانشگاه تهران و دبیر کل شورای عالی فرهنگ و شمس الدین دست‌غیب مشاور وزارت فرهنگ و هنر همراهی میکنند.

ترتیب توزیع برگ معافیت دختران و بانوان

برگ معافیت از خدمت زنان دیپلمه و بالاتر از دیپلم مشمول قانون خدمات اجتماعی زنان که در مهر ماه امسال در قرعه‌کشی شرکت کرده و مازاد بر احتیاج شناخته شده‌اند، بشرح ذیل توزیع میشد:

● کلیه لیسانسیه ها و بالاتر از لیسانس که حروف اول نام خانوادگی آنان (الف تا ض) است از اول تا سوم و از (ط تا ی) از چهارم تا هفتم آذر ماه ۱۳۵۰.

● کلیه دیپلمه ها که حرف اول نام خانوادگی آنان (الف تا ش) است از هشتم تا یازدهم و از (ص تا ی) از سیزدهم تا پانزدهم آذر ماه ۱۳۵۰.

این عده باید برای گرفتن برگ معافیت خود همه روزه درساعات اداری با دردست داشتن شناسنامه عکس دار به مرکز آموزش سپاه دانش دختران تهران (واقع در حشمتیه ـ خیابان معلم) مراجعه کنند.

نصب برچسب قیمت اجباری است

نصب بر چسب بر روی کالاها اجباری شد و امروز دبیرخانه کمیته اصناف اعلام داشت که همه فروشندگان باید روی کالا های خود بر چسب قیمت نصب کنند. کمیته همچنین از فروشندگان خواست تا بهنگام فروش کالا سند فروش به خریدار بدهند.

کمیته اصناف اعلام کرد: نصب نکردن برچسب روی کالا دلیل گرانفروشی است و بازرسان کمیته هر کسی را که بر چسب روی کالای مورد فروش خود نزند، در ردیف گرانفروشان بحساب خواهند آورد.

تشکیل کمیسیون ترفیعات قضات

ساعت ده بامداد امروز اولین جلسه کمیسیون مقدماتی ترفیعات قضات به ریاست آقای صادق احمدی وزیر دادگستری تشکیل گردید. دراین کمیسیون که به‌عضویت آقایان دادستان کل کشور و ۳ نفر روسای دیوانعالی کشور و معاون اداری و مالی و مدیران کل قضائی و اداری تشکیل می‌شود بترفیع ۶۲۹ نفر از قضات مرکز و شهرستان‌ها رسیدگی خواهد شد و سپس مصوبه کمیسیون برای تصویب نهائی بدادگاه عالی انتظامی قضات ارسال خواهد گردید.

سکه بیست ریالی بجریان افتاد

بانک مرکزی ایران سکه های جدید ۲۰ ریالی را به جریان گذاشت.

امروز بانک مرکزی اعلام کرد سکه های جدید ۲۰ ریالی مزین به تمثال شاهنشاه آریامهر و رنگ نقره‌ای بوزن ۹ گرم از اول آذرماه در جریان داد و ستد پولی کشور قرار گرفته است.

مسئولیت حساس دانشگاهیان در برابر ملت و تاریخ

رئیس دانشگاه تهران دیشب دریك جلسه سخنرانی که درشیراز باحضور گروهی از استادان و دانشجویان دانشگاه پهلوی تشکیل شد، درباره نقش دانشگاه ها در تحولات اجتماعی سخن گفت.

رئیس دانشگاه تهران در این سخنرانی پس از اشاره به مفاهیم سنتی وجدید دانشگاه دراروپای باختری ایالات متحده امریکا و اتحاد جماهیر شوروی به تشریح نقش دانشگاه ها در جوامع کنونی پرداخت و به لزوم قبول مسئولیت درمسائل دانشگاهی از جانب اعضاء هیئت علمی اشاره کرد.

وی گفت ـ خوشبختانه این احساس ملی سالم در میان دانشگاهیان وجود دارد که بقاء آنان و بقاء دانشگاه های ایران حیات آنان و حیات دانشگاه های ایران مشروط به ثبات و آرامش و پیشرفت ایران است و آنان باید با یك حس مسئولیت عالی اخلاقی و انسانی و ملی در انجام وظایف خود نسبت به نسل جوان بکوشند.

رئیس دانشگاه تهران افزود که امروز ایران با برخورداری از ثبات و آرامش و امنیت بی نظیر از بهترین شرایط تاریخی و مناسبترین موقع برای پیشرفت و توسعه برخوردار است و کلیه دانشگاهیان باید به مسئولیت حساس خود دربرابر ملت و تاریخ ایران پی ببرند.

درآمد گمرکات

امروز اعلام شد درآمد نقدی گمرکات کشور طی ۸ ماهه اول سال جاری بالغ بر ۱۵ میلیارد و ۱۸ میلیون ریال بوده که این رقم در مقایسه با درآمد مدت مشابه سال پیش ۱۱۹ میلیون افزایش نشان میدهد.

حریق در خیابان منوچهری

درحریق دیشب خیابان منوچهری یك فروشگاه و یك مغازه قالب سازی سوخت حریق از ساعت ۱۰ و ۲۰ دقیقه آغاز شد در آن موقع مغازه های خیابان بسته بود ورهگذران ازدودی که از مغازه سیناخارج می شد متوجه حریق شدند وجریان را به آتش‌نشانی اطلاع دادند.

مامورین آتش‌نشانی ازطریق یك پنجره کوچك که روی بام بود موفق شدند بامواد شیمیائی، حریق را خاموش سازند.

یك زن و شوهر تبریزی با انفجار گاز کشته شدند

یک زن و شوهر تبریزی درمنزل خود درمیان شعله‌های آتش سوختند!

حریق ساعت ۷ بعداز ظهر دیروز براثر انفجار گاز آشپزخانه رخ داد.

«خانم» که شیر کپسول گاز را از صبح باز گذاشته بود، هنگام کشیدن کبریت بعلت اشتعال ناگهانی گاز آتش گرفت و آقای حاج ابوالقاسم مختارنیا، شوهرش که به‌نجات وی شتافته بود، پس ازتلاش بسیار موفق به خاموش کردن آتش نشد و خود نیز سوخت.

گزارش خبرنگار اطلاعات درتبریز حاکی است: ماموران آتش نشانی شهرداری تبریز باکمك ماموران کلانتری بخش ۲ اقدام به اطفای حریق کردند و اجازه دفن اجساد این زن و شوهر باحضور بازپرس دادسرا و پزشك قانونی تبریز صادر شد.

هواپیمای حامل

بقیه از صفحه اول

پرویز دانیال بروخیم یک ماه قبل جهت انجام امور تجاری به خاوردور رفته بود.

سعید ۳۸ ساله وعضو اطاق بازرگانی و صنایع بود.

درباره این واقعه امروز شرکت هواپیمائی تایوان رسما اعلام کرده است که جت دو موتوره «کاراول» در نزدیکی هاکونگ واقع در ۵۰ میلی غرب تایوان سقوط کرده است این هواپیما شنبه این هفته گم شد وجستجو های وسیعی برای یافتن ان بعمل آمد.

پلیس منطقه سقوط اعلام کرد که قطعاتی از فلز الومینیوم با علامت شرکت هواپیمائی تایوان و یک زیر پیراهن پشمی قرمز رنك ویك بطری خالی بوسیله ماهیگیران منطقه سقوط پیدا شده است. سخنگوی پلیس گفت انتظار نمیرود هیچیک از مسافران و سرنشینان هواپیما زنده مانده باشند.

پیش بینی هوا

هوای استانهای آذربایجان و شهرستانهای غربی ایران و سواحل دریای مازندران ابری گاهی همراه با بارندگی هوای شهرستانهای مرکزی ایران نیمه ابری که بتدریج بر مقدار ابرها افزوده شده همراه با بارندگی های پراکنده خواهد بود.

هوای استان خوزستان کمی تا قسمتی ابری همراه با مه صبحگاهی هوای تهران نیمه ابری که بتدریج ابری همراه با بارندگی هوای بقیه نقاط صاف تا کمی ابری خواهد بود.

وزیر کشور: مردم از شهرداریها راضی نیستند

دکتر سام وزیرکشور امروز دراجتماع شهرداران و کارشناسان شهرداری های ایران اعلام کرد که مردم از شهرداریها راضی نیستند. وزیر کشور در این جلسه تاکید کرد که با این وجود با تدوین آئین‌نامه استخدامی جدید برای بهتر شدن وضع زندگی کارکنان شهرداریها اقدام خواهد کرد.

وزیر کشور در آغاز اظهار داشت که خواستار بحث و تبادل نظر باشهرداران وکارکنان شهرداریها بوده و افزود که دراین قبیل جلسات باعلاقه شرکت میکند.

دکتر سام گفت: درسالهای اخیر وضع کشور ما براثر اجرای انقلاب بطور وسیعی تغییر کرده و شما همکاران من که از گوشه و کنار مملکت آمده‌اید در همه جا آثار تحولات را می‌بینید. دگرگونی در شکل کار مزارع، ساخته شدن کارخانجات، استقرار سپاهیان دانش و بهداشت و دیگر پدیده‌ها نشانه های بارز انقلاب و پیشرفت مملکت است.

راضی نیستند

وزیر کشور گفت: بطورکلی باید این نکته گفته شود که مردم از تماس با شهرداریها راضی نیستند ومن پرده‌پوشی نمیکنم و نگفتن معایب صحیح هم نیست. عقیده من آنست که شناخت درد، حل مسئله را آسان میکند وما باید دنبال درد برویم و اینکه اکنون میگویم مردم از شهرداریها راضی نیستند باید ببینیم که علل عدم رضایت درکجاست ومشکلات کار ماموران شهرداری را نیز بررسی و رفع کنیم.

سیستم غلط

وزیر کشور گفت: یکی از علل نارضائی مردم ازشهرداریها وجود سیستم های غلطی است که کار دراین دستگاهها براساس آن سیستم‌ها میچرخد و مردم پس از مراجعات مکرر چون نتیجه نمیگیرند ناراضی میشوند. بنظر من باید تشریفات کار در شهرداریها به کمترین میزان کاهش یابد و سعی شود که کارمردم دراین واحدها بسرعت انجام گردد وتنها دراینصورت رضایت مردم جلب خواهد شد.

علت دیگر عدم رضایت مردم از شهرداریها آنست که دراین واحدها کادرهای آموزش دیده وجود ندارد. عده‌ای از قدیم درشهرداری‌ها بوده‌اند ومقررات وضوابط قدیم را هرگز رها نمی کنند. آنها باین وضع خوگرفته‌اند و تصور می کنند که وضع میتواند وباید همانطور که هست بماند.

دستور وزیر

وزیر کشور گفت: من دستور داده‌ام برای تامین کارکنان شهرداری ها آئیننامه جدیدی تدوین واجرا گردد. من خودم درشهرستان ها بودم و اثر این قبیل اقدامات را در روحیات کارکنان شهرستانی میدانم وروی این اصل این آئیننامه را اجرا خواهم کرد.

لایحه جدید بیمه درمانی کارمندان دولت

بیش از ۲۵۰ هزار نفر کارمندان رسمی دولت بیمه درمانی میشوند وخود وخانواده آنها ازمزایای این بیمه استفاده خواهند کرد.

دکتر عبدالمجید مجیدی وزیرکار امروز ضمن اعلام این مطلب یادآور شد که لایحه بیمه درمانی کارمندان دولت از تصویب کمیسیون بررسی قوانین نخست‌وزیری گذشت و آماده برای طرح در هیئت دولت گردید.

این لایحه بزودی برای تصویب به مجلسین تقدیم خواهد شد.

وی اضافه کرد براساس لایحه بیمه درمانی، کارمندان رسمی دولت و خانواده آنان در مقابل بیماریها و حوادث گوناگون بیمه شده و با پرداخت سهم بیمه خود معالجه خواهند شد وزیرکار اضافه کرد بیمه درمان در دو مرحله صورت خواهد گرفت مرحله اول بیمه درمان سرپائی و مرحله دوم بیمه درمان بیمارستانی در ابتدای امر، وزارت کار اقدام به پیاده کردن بیمه بیمارستانی که مورد احتیاج کارمندان رسمی دولت است خواهد نمود زیرا در این مورد است که کارمند بیشتر احتیاج به کمک دارد وباید رفاه وی را از این لحاظ در نظر داشت.

ضوابط جدید

در مورد میزان سهم بیمه‌ای که کارمندان رسمی دولت باید بپردازند وزیرکار گفت میزان سهم بیمه کارمندان تغییر خواهد کرد و میزان آن بر اساس ضوابط جدیدی تعیین خواهد شد.

این مسائل در آئین نامه اجرائی قانون که پس از تصویب لایحه تهیه میشود گنجانیده خواهد شد

استادیوم های جدید

دکتر مجیدی همچنین اعلام کرد که تا پایان برنامه چهارم ٤ استادیوم جدید ورزشی که شامل باشگاه کارگران خواهد بود در نقاط مختلف تهران احداث خواهد شد واستادیوم های ورزشی کارگران شهرستانها نیز توسعه خواهد یافت.

دنباله اخبار خارجه

قایقی با ۲۰۰ مسافر غرق شد

مانیل ـ رویتر ـ یک قایق با ۲۰۰ مسافر در سواحل «فیلی‌پین» غرق شد و احتمال میرود که بیش از یکصد نفر ازمسافران آن کشته شده باشند.

بیست و چهار ساعت پس از وقوع این حادثه ۹٤ نفر از مسافران نجات داده شدند و جستجو برای پیدا کردن بقیه مسافران ادامه دارد اما امید به نجات آنها هر لحظه کمتر میشود. تاکنون تعدادی جسد از آب گرفته شده است قایق مذکور هنگامیکه بین دو جزیره از جزایر فیلی‌پین حرکت میکرد گرفتار طوفان دریا شد وغرق شد، بلافاصله کشتی های نیروی دریائی فیلی‌پین برای نجات مسافران به‌محل سانحه رسیدند.

یک سخنگوی گارد ساحلی «فیلی‌پین» گفت قایق غرق شده فقط باید بار و تعداد یازده نفر سرنشین با خود حمل میکرده در صورتیکه هنگام وقوع حادثه ۲۰۰ مسافر در آن بوده‌اند. قایق غرق شده «بتهوون» نام داشته و یکی از مسافران آن براثر چسبیدن بیک تخته چوب خود را نجات داده است.

آخرین گزارش رسیده حاکی است که در این حادثه ۱۶ نفر غرق شده و شصت و چهارنفر دیگر ناپدید گردیده‌اند.

٤ هواپیمای پاکستانی سرنگون شد

دهلی‌نو ـ یونایتدپرس ـ وزیر دفاع هند امروز در پارلمان هند اعلام کرد که در نبرد هوائی هند و پاکستان ٤ هواپیمای پاکستانی سرنگون شد و ۲ خلبان پاکستانی که با چترفرود آمده بودند اسیر شدند.

ملکه انگلستان آبله مرغان گرفت

لندن ـ یونایتدپرس ـ سخنگوی کاخ بوکینگهام اعلام کرد که ملکه الیزابت دوم ملکه انگلستان به بیماری ابله‌مرغان مبتلا شد و لذا کلیه فعالیتهای اجتماعی او تایکهفته لغو شده است این سخنگو افزود پزشکان معالج سرگرم معالجه ملکه هستند.

هزاران سرباز ویتنام جنوبی بسرعت بسوی پنوم‌پن پیش میروند

با هجوم نیرو های ویتنام جنوبی به کامبوج جنگهای شدید این سرزمین وارد مرحله تازه‌ای شد، هزاران سرباز ویتنام جنوبی در حالیکه واحد های تانك و زره‌پوش پیشاپیش آنها حرکت میکردند پس از گذشتن از مرز کامبوج در شاهراه شماره ۷ این کشور بسوی مناطق شرقی و پایتخت این کشور در حرکتند، یك سخنگوی دولت ویتنام جنوبی گفت هدف سربازان ویتنامی در درجه اول حمله به لشگر هفتم ویتنام شمالی وانبار های اسلحه کمونیست ها در منطقه «دام‌بی» در ۳۲ کیلومتری مرز کامبوج وویتنام جنوبی است.

عده‌ای «شبکور» در تهران وشهرستانها رانندگی میکنند

در تهران وشهرستانها عده‌ای مبتلا به «شب کوری» رانندگی میکنند.

این مطالب را آقای دکتر مجید فروغ استاد چشم‌پزشکی دانشگاه تهران اظهار داشت و افزود: امروزه با معاینه عمق چشم بسیاری از بیماریهای مهلك تشخیص داده میشود.

وی که بامداد امروز دراجتماع افسران شهربانی و راهنمائی ورانندگی در دانشگاه پلیس سخن میگفت تاکید کرد معاینه عمق چشم برای آزمایش رانندگی ضروری میباشد.

در موارد بسیاری با معاینات عمق چشم آثار غده های مغزی یا سرطان خون ویا بیماری دیابت تشخیص داده شده است وبطور کلی معاینه چشم که ازحساس ترین اعضاء بدن است باید بسیار جدی تلقی شود.

کلاسهای انگلیسی انجمن ایران وامریکا

ثبت‌نام برای کلاسهای فشرده و کلاسهای روزی یکساعت درتاریخهای چهارشنبه سوم و پنجشنبه چهارم آذرماه از ساعت ۹ صبح الی ۱ ونیم بعدازظهر بعمل خواهد آمد امتحان تعیین کلاس برای داوطلبان جدید روزهای پنجشنبه هر هفته انجام میشود.

نشانی ـ خیابان وصال شیرازی شماره ۷۵ ـ تلفن ٤۷۱٤۰ ۱ـ۲

آگهی استخدام

ژاندارمری کل کشور براساس قانون استخدام کشوری تعدادی کارمند بشرح زیر از طریق امتحان و مسابقه برای خدمت در تهران استخدام مینماید.

ردیف عنوان شغل	حداقل تحصیلات	گروه موقت شغلی	تعداد
۱ـ پزشک متخصص جراحی شکسته بندی	دانشنامه دکتری پزشکی وتخصص در رشته مربوطه	۷	۱ نفر
۲ـ پزشک متخصص امراض داخلی	دانشنامه دکتری پزشکی وتخصص در رشته مربوطه	۷	۱ نفر
۳ـ کارشناس بودجه	لیسانس در رشته حسابداری ـ اقتصاد ـ بازرگانی ـ علوم اداری ـ امور اداری و مالی و بانکداری	۶	۱ نفر
٤ـ مترجم متخصص	لیسانس و تسلط کافی بفن ترجمه (لیسانس زبان انگلیسی مرجح است)	۶	۳ نفر
۵ـ کمک تلفنچی	گواهینامه ششم ابتدائی	۱	٤ نفر
۶ـ مکانیسین اتومبیل (مکانیک)	گواهینامه ششم ابتدائی	۱	۵ نفر
۷ـ الکتریسین اتومبیل	گواهینامه ششم ابتدائی	۱	۲ نفر
۸ـ تراشکار ولنت‌کوب	گواهینامه ششم ابتدائی	۱	۱ نفر

داوطلبان میتوانند فرم زیر را تکمیل نموده بادو قطعه عکس و فتوکپی آخرین مدرک تحصیلی تا آخر وقت اداری روز ۱۰ر۹ر۱۳۵۰ بنشانی تهران میدان ۲٤ اسفند ستاد ژاندارمری کل کشور آجودانی کل شعبه استخدام غیر نظامیان ارسال دارند مستخدمین رسمی دولت بشرطی میتوانند در آزمایش و مسابقه شرکت نمایند که موافقتنامه سازمان متبوع خود را همراه با تقاضای خود ارسال دارند. م الف ۱۰۹۹۲

ژاندارمری کل کشور

برگ درخواست

نام — نام خانوادگی — نام پدر

شماره شناسنامه و محل صدور — تاریخ تولد

وضع خدمت وظیفه و تاریخ انجام آن

شغل مورد نظر — آدرس و شماره تلفن.

از: گروه رپرتاژ اطلاعات در تهران و کرمانشاه

۲۷ ساعت در بزرگترین غار آسیا

هفته گذشته یك هیات یازده نفری از غارشناسان بریتانیا به سرپرستی «جان میدلتون» غار شناس معروف انگلیسی ضمن عزیمت به فله کوه «پرو» از سلسله جبال «زاگروس» در حوالی کرمانشاه موفق بکشف بزرگترین «غار» آسیا در این منطقه شدند، این امر با کمك مقامات دولتی در کرمانشاه صورت گرفت‌واکیپ غارشناسان انگلیسی پس از بیست و هفت ساعت اقامت در دهلیز های خطرناك غار «پرو» و پیشروی در مدخل آن بکرمانشاه باز گشتند«جان میدلتون» سرپرست گروه در اولین برخورد با خبرنگاران، این «غار» را که‌از نوع غار های «عمقی» است «اورست غار های دنیا و معظم ترین غار قاره آسیا نامید! گزارش های مربوط باین«غار» برای اولین بار در روزنامه اطلاعات درج شد و این امر بشدت‌موردتوجه محافل‌گوناگون زمین شناسی و باستانشناسی قرار گرفت. مطلب زیرگزارش جامعی است از نحوه کشف و موقعیت این «غار» عظیم که قرار است بزودی چند هیات ایرانی و خارجی برای تحقیق در زمینه های گوناگون از آن بازدید کنند.

دقایق تصمیم

گروه یازده نفری غارشناسان انگلیسی دو هفته قبل وارد کرمانشاه شدندوآقای‌شهرستانی استاندار کرمانشاه راهنمائی این گروه را بعهده مدیر کل اطلاعات این‌استان واگذارکرد. براساس برنامه تنظیمی این اداره‌کل، مقدمات صعود هیات مزبور بقله «پرو» و سپس‌سفر خطرناك آنها بداخل غار«پرو» در محل روستای «خضر زنده» واقع در دامنه «زاگروس»فراهم گردید.

هیات بدو اکیپ تقسیم شدندو شش نفر آنها بمنظورشناسائی مسیروچگونگی صعوددر حالیکه چند تن از کوهنوردان اداره تربیت بدنی کرمانشاه اینعده را همراهی میکردند عازم قله«پرو» شدند.

صعود و بررسی این افراد پنج روز طول کشید و آنها پس از بازگشت باقامتگاه تعیین شده نتایج سفر خود را باطلاع «جان میدلتون» سرپرست خود رسانیدند. این گزارش حاوی مطالب با اهمیت وارزشمند در زمینه شناسائی هرچه بیشتر غار «پرو» بود. بالاخره هیات تصمیم نهائی خود را گرفت وشنبه گذشته‌سفرهیجان‌انگیز وپر مخاطره خود را آغاز کرد.

پیروزی بزرگ

«جان میدلتون» ساعتی پس‌از کشف «غار» در اولین اظهارنظر باولین دهلیز «غار» پرو از آنها هیجگونه اطلاعی بدست نیامد تا اینکه بیست و هفت ساعت بعد، غارشناسان با بدست آوردن یك موفقیت عظیم به باقیمانده افراد گروه خود در دامنه «زاگرس» پیوستند.

غار مکشوفه یکی از هشت غار بزرك دنیا می باشد و از نظر موقعیت نظیر «غار» پرسانماتان فرانسه است. «جان میدلتون» در پایان گفتگوی خود افزود: تا، عمق قابل ملاحظه‌ای درغار پیشروی کردیم، در حالیکه در بعضی از دهلیز های مخوف آن دچار سردرگمی کم‌سابقه شدیم. پیشروی ما در قسمت هائی از مسیربا ایجادبلکانهائی برروی برف و یخ صورت گرفت!

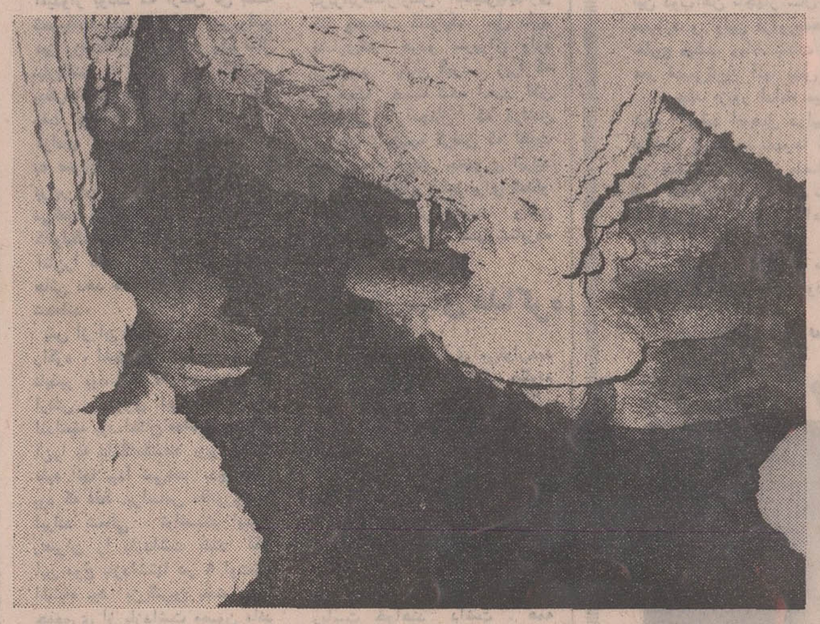

در مدخل غار «پرو» دهلیزهای عظیم و خطرناکی وجود دارد، عکس یکی از این دهلیزها را نشان میدهد درحالیکه املاح معدنی و رسوبات حاصل از جریان آب منظره بدیعی را در سقف غار بوجود آورده است.

۲۷ ساعت در اعماق غار

این بار نه نفر از غارشناسان با آخرین‌وسائل لازم کوهنوردی راه کوهستان صعب‌العبور «پرو» را در پیش گرفتند. در این حال برف وبوران‌فراوان مانع‌از پیشروی میشد در حالیکه هر لحظه احتمال میرفت که دهانه های معتدد «غار» بابرف‌مسدود گردد!پس از ورود کارشناسان اعلام داشت، بطور قطع این «غار» یکی‌از بزرگترین‌غارهای قاره آسیا می باشد و تحقیق وبررسی‌پیرامون‌آن مدتهابطول خواهد انجامید.

وی در مورد موقعیت غار«پرو» گفت: دهانه اصلی «غار» در قله «پرو»واقع شده‌استو این غار از نوع غا رهای عمقی می‌باشد. طبق محاسبات گروه ارتفاع دهانه «غار» از سطح زمین بالغ بر دو هزار و هفتصد «پا» است که میتوان آنرا «اورست» غار های دنیا نامید!

وی افزود نفوذ بیشتر در اعماق «غار» و بعداز دو هزار و پانصد پائی احتیاج بوسائل و تجهیزات لازم و اختصاصی دارد که در سفر های بعدی هیات صورت خواهد گرفت. آقای «میدلتون» همچنین خاطر نشان کرد که در اعماق این «غار» و مسیری که گروه‌طی کرد رودخانه ها و چشمه های متعددی جاری است که در عمق یکصدو هفتاد متری به تدریج به‌آن‌برخوردیم.

وی آنگاه کشف این غار را یکی ازبزرگترین موفقیت های گروه خود اعلام کرد و یك نمونه از کروکی تحقیقی «غار» را در اختیار خبرنگار ما در کرمانشاه گذاشت.

این کروکی مسیر عبور اعضای هیات را در داخل غار نشان میدهد.

قله «پرو» یا «پرآب»

کوهستانهای «پرو» درشمال شرقی شهر کرمانشاه واقع شده است و دارای قلل‌متعددی است که مجموعا قسمتی از سلسله جبال «زاگروس» را تشکیل میدهند. قلل این کوهستان در تمام فصول سال پوشیده از برف و یخ استو در بهار جویبار های بسیاری از نقاط مختلف آن جاری‌میشوند، بهمین‌جهت افراد محلی این کوهستان را «پرو» می‌نامند که بمعنی «پرآب» است.« آب در لهجه کردی کرمانشاهی « او» تلفظ میشود.» غار مکشوفه‌در قله کوه «پرو» قرار دارد و دهکده «منگلات» که آخرین نقطه مسکونی دامنه کوه «پرو» است «۴۰ کیلو متر» کمترین فاصله را با این غار دارد. روستای «منگلات» دارای‌سیصد نفر جمعیت است و براساس نقل ریش‌سفیدان محلی چون قلل «پرو» در سراسر سال پوشیده از برف و یخ‌میباشد این محل به «برفخان» نیز موسوم است.

«کاه» وسیله شناسائی عمق «غار»!

یکی از معمرین روستای «منگلات» پس‌از شنیدن چگونگی اکتشاف غار «پرو»در این‌باره گفت: در حوالی کوهستانهای «پرو» غار های فراوانی وجود دارد، در یکی از قله های این رشته کوه‌غاری هست، که در آن در سراسر سال آب جاری است و اگر مقداری «کاه» در دهانه این غار ریخته شود، همراه آبیکه از چشمه های «طاق بستان» در فاصله بیست کیلو متری این کوه جاریست خارج‌میشود! بدینترتیب بایك‌ازمایش ساده‌با «کاه» میتوان پی برد که ابتدا انتهای «غار»موردبحث کجاست! وی افزود بجز چشمه های «طاق بستان»، چشمه های پر آب خضرزنده و بیستون نیز از زیر این کوه خارج میشوند که‌یقینا از اب رودخانه های عمیق داخل غار «پرو» سرچشمه میگیرند.

هجوم‌توریست و غارشناسان

آقای‌امیر ابراهیمی مدیرکل اطلاعات استان کرمانشاهان که مسئولیت راهنمائی گروه غارشناسان انگلیسی را بعهده داشته است در یك گفتگوی اختصاصی به خبرنگار ماگفت بطوریکه هیات مذکور اعلام کرده است این غار در ارتفاعات شمال شرقی کرمانشاه قرار دارد و «۱۱۰۳۱» فوت از سطح دریا ارتفاع‌دارد و با این مقایسه که کرمانشاه «۱۱۱۹» متر از سطح دریا و دهانه غار مزبور قریب ۲۴۷۲ متر از سطح‌زمین ارتفاع دارد میتوان پی باهمیت «غار» مکشوفه برد.

مهمتر اینکه‌براساس نتیجه‌ای که کارشناسان اداره آبیاری غرب‌از اب جاری‌داخل‌غار بدست آورده‌اندمیتوان اب های‌جاری مزبور را مهار کرد و قسمت اعظم اراضی اطراف آن را مشروب ساخت.

مدیر کل اطلاعات سپس به اهمیت جلب‌توریست های‌خارجی برای بازدید از این غاراشاره کرد وافزود در کنار غارمحوطه مسطحی قرار دارد که بنا به اظهار نظر آقای «میدلتون» جای مناسبی‌برای‌فرود هلیکوپتر است و سیاحان و غارشناسان سراسر دنیا پس ازشناسائی‌این غار چنانچه بایران مسافرت کردند این فرودگاه کوچك و استثنائی‌بر فراز یك «قله»برای پذیرش انهابا هلی‌کوپتر بسیار مناسب است.

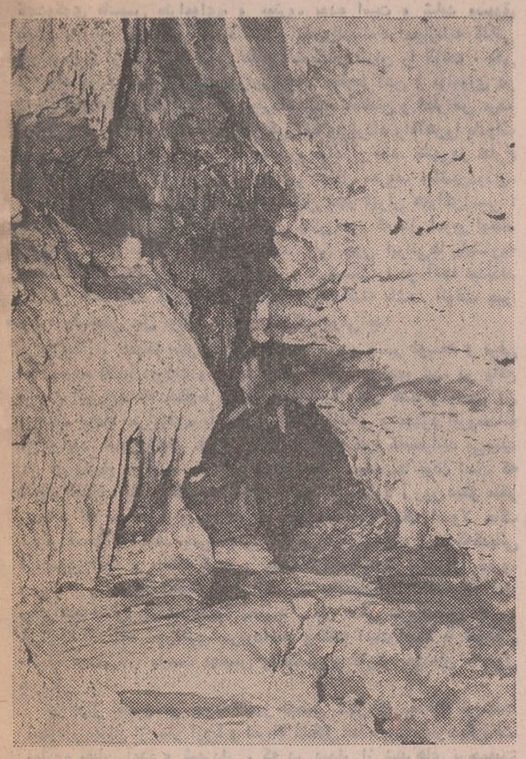

عکس یکی از دهانه های غار «پرو» را در قسمت شمال غربی قله نشان میدهد.

بیمه کارگران کارگاه‌های درودگری و نجاری

در اجرای ماده ۵ قانون بیمه های اجتماعی از تاریخ اول آذرماه ۱۳۵۰ کلیه کارگران کارگاههای درودگری و نجاری ـ صندلی سازی ـ رویه کوب مبل ـ لاك‌الکل کاری در تهران ـ شمیران ـ شهر ری ـ کرج‌ـورامین و گرمسار مشمول مقررات بیمه ۱۸در صد (۵درصد سهم بیمه‌شده‌و۱۳ درصد سهم کارفرما) قرار گرفته از کارفرمایان محترم انتظار دارد لیست و حق‌بیمه کارگران خود را همه ماهه لغایت سی‌ام ماه بعد بشعب سازمان در نقاط فوق‌الذکر ارسال و جهت کسب اطلاعات بیشتر باشعب مزبور تماس حاصل فرمایند ضمنا علاوه مینماید که تاریخ‌فوق ناظر به کارگاههائی که قبلا بیمه شده‌اند نبوده و بیمه کارگران این قبیل کارگاهها از تاریخ شروع پرداخت حق بیمه قطعی‌تلقی شده و کماکان ادامه خواهد یافت. ـ۲۶ر۳۲

سازمان بیمه های‌اجتماعی

۱ـ۲ آ ـ ۶۰۱۷۴

سینمارادیوسیتی

پس از تعمیرات اساسی و تغییر دکوراسیون، بار دیگر شکوه و جلال گذشته را بدست می‌آورد.واز این ببعد برجسته‌ترین محصولات سه کمپانی پارامونت ـ یونایتد ـ آرتیست و یونیورسال را

به‌تنهائی و بطور اختصاصی

بمعرض نمایش و قضاوت همگان خواهد گذاشت

اولین برنامه ـ از صبح پنجشنبه ۴ آذر

اثری کوبنده، پرتحرك، طوفانزا از بزرگترین و محبوب ترین هنرمند سیاه سینمای امریکا

سیدنی پوآتیه

در فیلم رنگی

تلاش تا آخرین لحظه

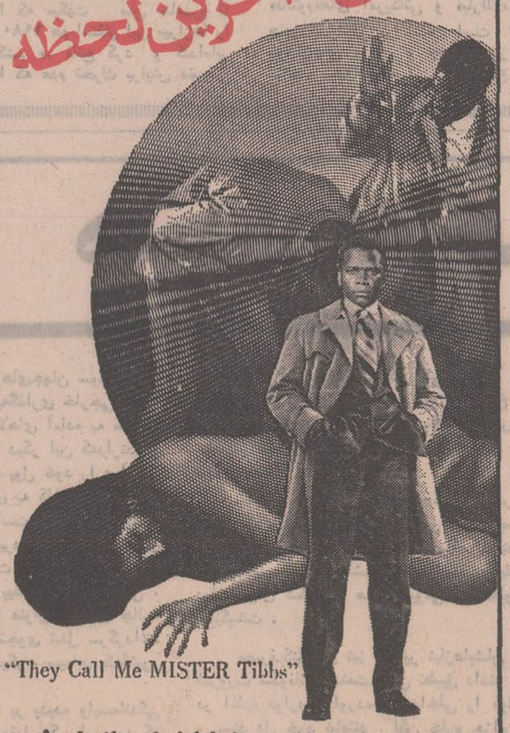

"They Call Me MISTER Tibbs"

با شرکت: مارتین لاندو ـ باربارامك نیر ـ انتونی زرب

محصول کمپانی یونایتد آرتیست

گیشه سینما رادیوسیتی همه روزه بلیط رزرو میکند

سانسها ۱۱ر۱۵ صبح ـ ۳ر۳۰ ـ ۵ر۳۰ ـ ۷ر۳۰ ـ ۹ر۴۵

بعد از ظهر

رطب زهره

با ویتامینهای متمرکز

خوشمزه ـ نیرو بخش

رطب زهره استریلیزه

با برچسب اطمینان

قیمت هر بسته برای مصرف کننده ۱۵ ریال

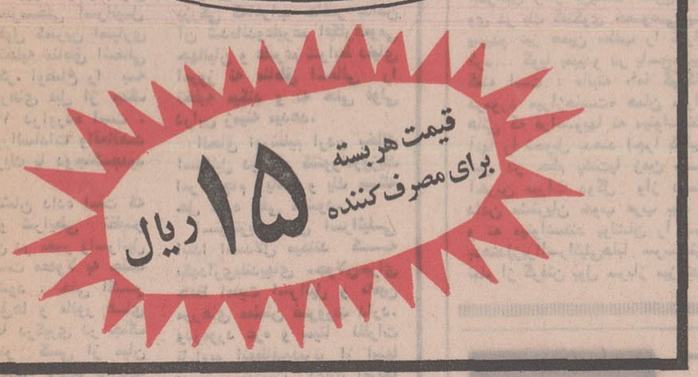

ازامشب فقط در

سینماماژستیك

سرمقاله

تهران «مترو» لازم دارد!

چند هفته پیش خبری منتشر شد که مژده میداد مطالعات در باره «مترو»ی تهران پایان پذیرفته و مقدمات امر فراهم آمده است و بطور قطع ویقین ساختمان «مترو» در تهران آغاز خواهد شد.

خبر چنان صریح و قاطع بود که میشود گفت اینمرتبه شهرداری، مردم را «غافلگیر» کرد. چون از زمان سلطنت ناصرالدینشاه درتهران گفت‌وگوی تاسیس «تراموای» و «مترو» بوده است و شاید مسبوق باشید «بارون جولیوس رویتر» که از ناصرالدینشاه امتیازنامه گذائی بهره‌برداری از معادن و منابع طبیعی سرتاسر ایران را گرفت ، یکی از مواد قراردادش با دولت ایران ایجاد خطوط آهن و تراموای در داخل شهرهای ایران بود. آن قرارداد البته باطغیان و اعتراض مردم روبرو وابطال شد . بعد کمپانی بلژیکی آمد وقرارداد راه‌آهنرا بادولت ایران بست که باز«خط آهن شهری» جزو مواد آن بود. منتهی‌در خارج شهر همان رشته خط تهران ـ شهرری یابقول معروف «ماشین‌دودی» از کمپانی بلژیکی بیادگار ماند و در داخل شهر تهران هواگن‌اسبی !

آنوقتها وضع ترافیک و حمل و نقل چنان نبود که مثل امروز ایجاد تاسیساتی مثل «مترو» را ایجاب کند. ولی چون ایرانی‌ها پایشان‌به فرنگستان باز شده بود اینگونه وسایل و تاسیسات را در آنجا میدیدند ودلشان میخواست کشور آنهاهم نظیر آنرا داشته باشد. آنوقت چیز مسخره مضحکی مثل «واگن اسبی» از کار درمی‌آمد!

بهرحال ، همینکه تهران رونقی گرفت و در مسیر توسعه و ترقی افتاد مردم فشار آوردند و بساط «واگن اسبی» برچیده شد، در واقع قرار براین بود که خطوط «واگن اسبی» را جمع کنند و بجای آن درصدد ایجاد «تراموای» یا «مترو» بمعنای واقعی و مفهوم آبرومندانه آن برآیند. ستون اخبار چهل‌سال قبل روزنامه مارا که‌بخوانید می‌بینید در آن تاریخ در باره «مترو»ی تهران همین صحبت‌ها بوده است که امروز هست . یکروز گفته‌اند تهران «مترو» لازم دارد ، روز دیگر منکر شده‌اند که خیر، تهران نه «مترو» میخواهد ونه اینکه اصولا خاک تهران استعداد ایجاد «مترو» دارد. یکروز صحبت بوده است که‌کمپانی فرانسوی آمده و مطالعه کرده و پیشنهاد داده است درتهران «مترو» بسازد . روز دیگر گفت وگوی ژاپنی‌ها به میان‌آمده است که آنها میخواهند برای تهران «مترو» بسازند . باز مدتی سروصدای «مترو» خوابیده تا اینکه شهرداری سربرداشته و گفته است اصلا ما خودمان «مترو» میسازیم ، بدست مهندس وتکنیسین و کارگر خودمان ، باپول خودمان .

از قرار اطلاع در جلسه اخیر انجمن شهر که بعد از مراجعت شهردار تهران از سفر اروپا و امریکا تشکیل شده بود ، بار دیگربحث «مترو» بمیان آمده و شهردار ، که در دیدار از شهرهای پرجمعیت اروپا و امریکا ، مخصوصا راجع به «ترافیک» و اقدامات شهرداریها درین زمینه مطالعاتی صورت داده ، حاصل مشاهدات و تجربیات خود را بااعضای انجمن شهر درمیان گذارده است . از قرارمسموع بحثی هست‌که آیاشهرداری قادر است اعتباراییجاد و احداث «مترو»ی تهران را تامین کند یا خیر ؟

به اعتقاد ما این مبحث که شهرداری امکانات کافی دارد یا خیر و آیا میتواند هزینه ایجاد «مترو» را تقبل کند یا نمیتواند یک پرونده دارد ، اینکه آیا تهران‌به‌«مترو» احتیاج داردیا ندارد پرونده‌مبی دیگر.

«مترو»ی تهران امروز مثل دوره شاه شهید جنبه تفنن و تفریح ندارد . «مترو» برای شهرهای بزرگ و پرجمعیت چیزی است در حکم لوله‌کشی آب . امروز جمعیت تهران از مرز سه میلیون تجاوز کرده و طبعا سروکارش با مشکلات خاص شهرهای بزرگ افتاده است از جمله مشکل ترافیک .

یک‌چنین شهری را بااین جمعیت ،این شرایط ،چند خط اتوبوسرانی و تعدادی تاکسی وسه‌چرخه و چهارچرخه اداره نمیکند . همانطورکه در مورد «مسکن» میگوئیم مردم تهران باید «عمودی» زندگی کنند وسطح زمین دیگر تکافوی چنین نفوسی را نمیکند ، در مورد «ترافیک» نیز چاره همین است. تهران به «مترو» احتیاج دارد . اگر شهرداری پول ندارد دلیل آن نیست که تهران هم احتیاج به «مترو» نداشته باشد .

اصولا ایجاد «مترو» در عداد برنامه‌های بزرگ عمرانی بشمار می‌آید و همچون احداث سدها کاری است خارج از قدرت مادی و حتی امکانات فنی و اداری و اجرایی شهرداریها . این قبیل کارها باید در زمره برنامه‌های مملکتی منظور و اجرا شود . بعد ، مباشرت آنرا به شهرداریها و سازمانهایی ازین قبیل بسپارند .

از : زوددویچه سایتونگ (چاپ آلمان)

«الجزایر» انگلیسیها!

انگلیسی‌ها در ایرلند شمالی‌دشمن می‌خرند . یک سرباز مجهز و تا دندان مسلح هم ممکن است با پاره آجری از پا بیفتد .

لندن ۱۹۰ نوامبر اینکه بریتانیائی ها آمادگی آن‌رادارند که‌از ایرلند شمالی به عنوان «الجزایر» یا «ویتنام» خود سخن گویند ، در عین‌حال ، بمیاری مفاهیم فرویدی، حکایت از احساس تحقیر قوم غالب به مغلوب نیز دارد .

کاتولیک‌های ایرلندی هنوز برای انگلیسی‌ها همان‌کسانی هستند که، پیش از آمدن رنگین‌پوستان ، در بریتانیای کبیر کارهای کثیف را انجام می‌دادند و در محله‌های فقیرنشین سکنی داشتند به مغز بریتانیائی‌ها فرو نرفته است که اینان در ایرلند شمالی نیز شهروندان بریتانیا هستند . زمانی به حکایت دراز این واقعیت به فراموشی رانده شده بود که آنان فقط شهروندان درجه دوم‌هستند. هنوز هم رسما اعتراف نمی‌شود که ایرلندی‌های جمهوری ،رعایای بریتانیا نیستند . با آن که آنان شهروندان کشوری مستقلند ، می‌توانند ، بی‌هیچ محدودیتی ،در بریتانیا مسکن گزینند ، کار کنند وحتی انتخاب کنند.

پس از استیلای هزار ساله بر جزیره همجوار برای انگلیسی‌ها دشوار است خود را از این پندار که ایرلند وایرلندی‌ها بدانان‌متعلق» دارد، رها سازند .

۴۰۰ سال تمام، پس از «اولیور- کرامول»، سیاست بریتانیا با چنین استنباطی همساز بود این‌سیاست خاصه عبارت از آن بود که‌ایرلندی ها را به زور اسلحه فرمانبردار نگاهدارند هنگامی که این سیاست ، به علت مقابله بانبرد ـ آزادی ایرلند ، گران تمام شد، یک حکومت پس از جنگ اول در بریتانیا برآن شد که دست‌کم‌به ایرلند وضع یک «دومینیون» را بدهد . باوجود این سالها به‌طول انجامید تا آن وضع به صورت استقلال سیاسی درآید.

اکنون چنین می‌نماید که آن سیاست دیرینه علیه ایرلند شمالی رستاخیز خود را جشن می‌گیرد. سهولتی که وزیران با آن از«جنگ درایرلند شمالی» سخن می‌گویند ، به روشنی نشان می‌دهد که‌حکومت بریتانیا نقدا همه امیدها را برای راه‌حل سیاسی رها کرده است . واین سخن گفتن از جنگ فقط موجب مخالفت سرسختانه‌تر اقلیت کاتولیک خواهد گردید ، زیرااین اقلیت احساس می‌کند که سازو برگ جنگی انگلیس هرروز برای انهدام اویه کار انداخته شده‌است.

کارمندان ووزیران انگلیسی گرچه ادعامی‌کنند که ارتش جمهوری ایرلند «جنگ» علیه انگلستان را آغاز کرده است . لکن باید دوران بهتازگی از طرف پروتستانهائی که خود رااز حیث‌حقوق مدنی مغبون می‌دیدند ، مورد حمله قرار گرفته بودند . دراین تردیدی نیست که ارتش جمهوری‌ازاین وضع‌خرسند نبود. زیرا که هدف خود را برای «رهائی» اولستر و اتحاد مجدد جزیره ، بامانع روبرو می‌دید .

توجیه بدرفتاری

آنان که خرد و بینشی داشتند امیدوار بودند که ارتش تن به تحریکات نخواهد داد در واقع نیز رزمندگان ایرلند به یک سال نیازیافتند تا ارتش را از موضع بیطرف خود برون آورند . و آن وقت بود که رزمندگان جنبش آزادی ایرلند توانستند خود را به عنوان کسانی بنمایانند که در برابر ارتش انگلیس ایستاده‌اند . می‌گفتند ارتش انگلیس قصد دارد کاتولیک‌ها را خلع سلاح کند و آنان‌را دست‌بسته تحویل‌پروتستان هائی دهد که تا دندان مسلح شده‌اند.

پس از آن که لندن اشتباه‌نخست راکرد ، اشتباه دوم تقریبا اجتناب ناپذیر بود. به علت وحشتی که ارتش جمهوری ایرلند به راه انداخته بود،امکان نداشت رهبران آنرا به دادگاه‌کشاند .زیراگواهی علیه آنها پیدا نمی‌شد بدین سان بود که فقط ،براساس «قانون‌ویژه» ایرلند شمالی ، توانستند این رهبران را بازداشت کنند لکن این موج بازداشتها در ۹ اوت‌یک اشتباه بود. بزرگترین بخش‌ارتش جمهوری از بازداشت مصون ماند ولشگرکشی کین ستایانه را آغاز کرد. در آن اثنا روشن گردیدکه ارتش جمهوریخواه چه تواناشده است .

از ۱۵٤ تنی که پس از اوت ۱۹٦۹در ایرلند شمالی مردند ، بیش از ۱۲۰ تن پس از ۹ اوت ۱۹۷۱ برخاک هلاک افتادند . اگر بازداشتها از حیث نظامی یک گام اشتباه آمیز بود، از حیث سیاسی حکم فاجعه‌ای را داشت. ازآن پس احزاب کاتولیک‌مخالف، ودر پیشاپیش‌آنها حزب سوسیال دموکراسی کارگر،از همکاری‌برای یافتن راه‌حلی سیاسی دریغ ورزیدند .

آغازین رابه یادآورد تا بتوان‌این ادعا را در رابطه‌ای درست با واقعیت قرارداد . ارتش بریتانیا در سال ۱۹٦۹ به‌عنوان هاتف و داور صلح میان پروتستان‌ها و کاتولیک‌ها به اولستر آمد.

کاتولیک‌ها سربازان را به‌عنوان حامیان خود خوشامد گفتند ،زیرا باوجود این‌در سخنرانی وزیران وبولتن‌های ارتش ، از «پیروزی» آینده ارتش حرف زده می‌شود. این خوشبینی مقصودی دارد . می‌خواهندبدرفتاری‌هاوشکنجه‌هائی را که در گزارشها آمده است ، توجیه کنند. می‌گویند فقط از راه اطلاعاتی که دربازجوئیها به دست می‌آید. می‌توان بردشمن بی‌پروا غلبه کرد.از سوی دیگر نشانه‌هائی نیز وجود دارد که نهضت آزادی ایرلند نمی‌تواند به‌طور نامحدود دربرابرفشارارتش انگلیس‌پایداری کند وجمعیت کاتولیک میل دارد فشاری‌که هردو سربرآن وارد می‌آورند ، پایان گیرد ، زیرا که از جنگ خسته شده است .لکن ازاین‌امر ، آنچنان که درلندن می‌کنند ، نتیجه گرفتن که اقلیت کاتولیک از ارتش جمهوری ایرلند روی برمی‌تابد و شاید برای گفتگو های سیاسی در بلفاست ولندن آمادگی‌نشان دهد ، بسیارشتابزده به نظر می‌رسد.

دشواریهای مذاکره

همچنین به دشواری می‌توان‌دید که یک سیاستگر کاتولیک چگونه می‌تواند باهیث و مادلینگ مذاکره کند. آنهم تازمانی که حکومت انگلیس ، ازترس پروتستان‌های ایرلند شمالی ،جرات ندارد چیزی بیشتر از انتخابات بر مبنای اکثریت عرضه کند. پیداست که‌در صورت انجام انتخابات ، اکثریت باپروتستان‌ها خواهدبود و اینان پارهم‌در همه کمیسیون‌های پارلمان ریاست خواهند داشت . همه پیشنهادهای دیگر ، مانند تشکیل حکومتی ائتلافی یا گذاردن همه سیاست امنیتی برعهده لندن ، هنوز قاطعانه رد می‌شود.

تاهنگامی که حکومت انگلیس زندانی ترس‌از انتقام پروتستانهادر اولستر باشد، حتی پیروزی نظامی هم چندان به کارش‌نخواهد آمد . هرپیروزی نظامی ، تا هنگامی که رامحل سیاسی یافته نشود، حکم نفس تازه کردنی را برای از سر گرفتن مخاصمات خواهد داشت . همان‌طور که استناد سهل‌انگارانه به نمونه الجزایر وویتنام نشان می‌دهد ، احتمال از دست رفتن فرصتهای مغتنم نیز وجود دارد.

نگاهی به‌جراید جهان

خروج از دایرهٔ عقب افتادگی بدون کوکتل مولوتف !

ژون‌افریک :

خبرنگار مجله «ژون‌آفریک» چاپ پاریس تحت عنوان «من از ایران برمیگردم» نوشته است:

«برای تمام کسانی که دامنه قوه تفکر سیاسی آنها ازطول لوله مسلسل آنان فراتر نمیرود تلاش یک مملکت در زمینه رهائی از فلاکت از طریق راههای دیگری غیر از بکار بردن «کوکتل مولوتف» تحمل ناپذیر است که «انقلاب سفید» بثمر برسد.

این مجله میافزاید :

«شایعه سازان نمیتوانند حقایق را انکار کنند. حقایق قابل لمس و دیدنی و قابل عکس‌برداری که هرتازه وارد قادر است به‌آن پی‌ببرد : ایران بطریقی که مناسب حال خودش میباشد از مرحله عقب افتادگی خارج میشود.»

این مجله سپس اشاره بسه‌هزار مدرسه جدید میکند که در سال جاری ساخته شد، و تاسیسات ذوب‌آهن اصفهان که‌در کنار آن یک شهر جدید سیصد هزار نفری ساخته میشود.و این ذوب‌آهن تاچهار سال دیگر ایران را از ورود آهن‌بی‌نیاز میسازد و اولین فرآورده‌های خود را بصورت ورقه‌های‌فلزی خارج میکند، ویاتاسیسات صنعتی در اطراف جاده کرج که‌از عمر قدیمی‌ترین آنها بیش از پنجسال نمیگذرد.

مجله مزبور ادامه میدهد: راه‌آهن ایران به‌اروپا وصل شده تولید اتومبیل دراین کشور طی دوسال سه‌برابر شده است . درهمه‌جا شهرها گسترش میابند و راههای تازه‌ساز این شهرهارا بیکدیگر متصل میسازند. پرورشگاهها وبیمارستان هارا میتوان‌از سرامیکهای نوی‌سردرآنها شناخت، هتلهای‌مجللی ساخته شده و مهمانسراهائی برای جهانگردان آینده آماده گردیده است.

«ژون‌افریک» تاکید میکند: منظوراز جشن تخت جمشید نشان دادن این حقایق بود.

جاسوس جدید

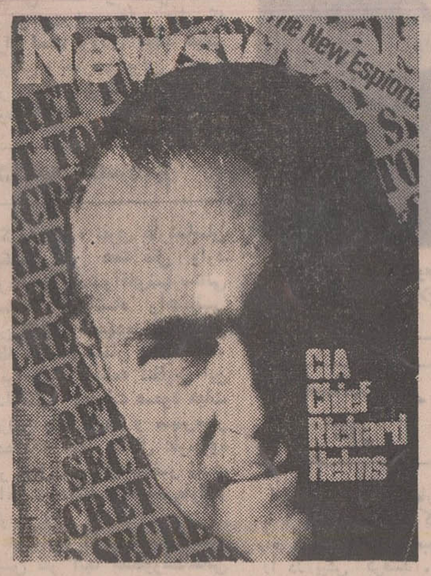

روی جلد نیوزویک مجله مشهور امریکایی در این‌هفته اختصاص به عکس بزرگ ریچارد هلمز رئیس سازمان‌جاسوسی امریکا «سیا» داشت . زیر عنوان «جاسوس جدید» ،نیوزویک، در صفحات داخل‌بمناسبت ایرادهایی که‌نیکسون رئیس‌جمهوری امریکا اخیرا به «سیا» وارد دانسته است ،ماجراهای هیجان‌انگیز سالهای اخیر در زمینه‌های جاسوسی بین‌المللی برشمرده شده است

برجسته‌ترین دوره تاریخ بشر

پاری‌ماچ ـ ماکماهون متخصص درمسائل مربوطبوسایل ارتباط جمعی عقیده دارد تلویزیون دنیا را بصورت دهکده‌ای کوچک در آورده است و زبان واحدی را در دنیا رواج‌میدهد. ودرست بهمین جهت است که میتوان گفت برجسته‌ترین‌دوره تاریخی بشریت آغاز شده است.

کشف داروی تازه ضد سرطان

اکسپرس ـ پروفسور برنارهالپرن در این هفته فاش کرد که داروی تازه‌ای برای مبارزه با سرطان کشف کرده است پروفسور هالپرن توضیح داد که بسیاری از اعضاء بدن‌بساخت وسازسلولهای سرطانی می‌پردازند اما در همان حال در بدن پادزهرهای ضد سرطانی هم برای مبارزه با سلولهای سرطان ایجاد می‌شود . پروفسور هالپر که سالهاست به مطالعه در مورد کشف داروی ضد سرطان مشغول است اخیرا پادزهر سلولهای سرطان را کشف کرده است . امید می‌رود که‌پادزهر سرطان بزودی ببازار آید.

رادیوهای خارجی چه گفتند

خبرهای مربوطبه بحران منطقه غربی خاورمیانه، همچنان در راس اخبار رادیوهای جهان قرار دارد .

لندن :

در بخش اخبار دیشب خود گفت: نمایندگان چهار کشور افریقائی که چندی قبل برای انجام مذاکرات صلح به‌خاورمیانه مسافرت کرده بودند ، روز دوشنبه برای ادامه این مذاکرات بار دیگر عازم قاهره و اورشلیم خواهند شد.

دراین مسافرت رئیس جمهوری سنگال و ژنرال گوان‌رهبر نیجریه در راس هیات قرار خواهند داشت.

محافل دیپلماتیک از کشورهای افریقائی عقیده دارندکه هدف این هیات برقراری دگربار، ماموریت دکتر گونار‌یارینگ سفیر سازمان ملل متحد در خاورمیانه است.

ریاض :

رادیو ریاض در اخبار دیشب خود گفت : منابع سیاسی در بیروت به مسائل مطروحه در دستور و جلسات شورای دفاع مشترک عربی که از وزیران خارجه و دفاع ممالک‌عربی در این هفته در قاهره تشکیل خواهد شد ، اهمیت زیادی میدهند.

این کنفرانس مشکلات کشورهائی راکه بطور مستقیم با اسرائیل روبرو هستند مورد بحث قرار خواهد داد.

این کشورها عبارتند از مصر، سوریه واردن.

خلیل ابوحمد وزیر خارجه لبنان اظهار امیدواری کرده است که شورای دفاع مشترک عربی بتواند هدف نزدیکی بین کشورهای عربی را تحقق بخشد.

کلن :

شب گذشته اعلام کرد که : روز دوشنبه (دیروز) در جده هیات‌های نمایندگی دولت اردن وچریکهای عرب بمذاکرات خود در باره پایان دادن به اختلافهای دولت اردن‌و چریکهای عرب ادامه دادند.

★★★

سرما و یخبندان در اروپا آغاز شد . رادیوهای‌خارجی در بخشهای خبری خود از شدت سرما و یخبندان در اروپا گزارشهای جالبی داده‌اند.

کلن :

در بخش اخبار خود گفت :بارزیش برف وآغاز سرما فصل زمستان یکماه زودتر از حد معمول دراروپای مرکزی آغاز شد.

وزش بادهای سرد و یخبندان موجبات تصادف شدید اتومبیلها را در اروپا فراهم کرده است . در بسیاری از نقاط آلمان «دراز برف و یخبندان شرایط دشواری را برای مردم این کشور بوجود آورده است.

تفسیر سیاسی

جعفر مدنی

خطر نزدیک می‌شود

در مصر همه چیز حکایت از آمادگی روزافزون برای درگیری تازه‌ای با اسرائیل میکند. نطقهای جنگی انور- سادات و دیگر رهبران مصر، مانورهای بزرگ نظامی با هدفهای تعرضی، بسیج و آماده‌باش نیروهای مسلح از یک سو و بی‌اثر بودن همه تلاشها و میانجی‌گری های چهار دولت بزرگ و رهبران افریقا و سرسختی اسرائیل در دادن قول کمترین امتیازی در زمینه تخلیه مناطق اشغالی ازسوی دیگر، اوضاع را به صورت روزهای قبل از جنگ ژوئن ۱۹٦۷ دراورده است . اما آیا انورالسادات واقعاقصد درگیری دریک یا دوجنگ‌جدید را دارد؟

تجربه نشان داده است که اوضاع و شرایطی نظیر آنچه اکنون در مصر واسرائیل حکمفرما است معمولا به جنگ منجر میشود . حتی اگر هدف ازنطقها و مانور های جنگی واقعا درگیری در جنگ نباشد. کمتر کسی از میان آگاهان سیاسی تردید داردکه جنگ آخرین چیزی است که سادات میخواهد . سادات پس ازسالیان دراز شرکت فعال و موثر در رهبری مصر وتجربه جنگهای قبلی‌اعراب واسرائیل، بروشنی میداند که در جنگ با اسرائیل، اسرائیل خود نقش درجه‌دوم دارد و جنگ با تل‌آویو قبل از همه‌چیزبمعنای جنگ با منافع امریکا است و خطرات بزرگتری در چنین جنگی بخصوص هنگامی بهتر روشن میشود که امیدی به پشتوانه حمایت قاطع شوروی وجود نداشته باشد.

لشکریان اسرائیل امروز مناطق وسیعی ازسرزمین های عربی را در اشغال دارند و خواهند کوشید تا هر جنگ جدیدی را قبل از انکه بخاک اصلی اسرائیل کشانده شوددر همین سرزمین ها به پایان رسانند. استفاده از موشکهای بردبلند بمنظور درهم کوبیدن شهرهای‌اسرائیل، درصورتی‌که موجودیت اسرائیل را بطور جدی مورد تهدید قرار دهد ، بمداخله نظامی امریکا منجر میشود و اعم از آنکه شوروی عکس‌العمل مشابهی نشان دهد یانه، عواقب دردناکی‌برای مصر ببار خواهد اورد. با همه‌اینها، سادات ناگزیر شده‌است راهی را برگزیند که به جنگ ،جنگی بانتایج وخیم و عواقب نامعلوم میرسد.

مسئولیت این امر متوجه توسعه طلبی اسرائیل وسیاست سودجویانه برخی محافل قدرتمند درامریکا ، ودست‌کم گرفتن اهمیتو وخامت اوضاع از طرف دیگر کشورها و سازمانهای موثر بین‌المللی‌است، اسرائیل ، باوجود امتیازات بزرگی که‌اعراب حاضر بدادن آن شده‌اندوعلیرغم افکارعمومی جهانیان و علیرغم شرایط دنیای امروز نه مناطق اشغالی را تخلیه میکند و نه حتی قولی دراین زمینه میدهد.

الحاق اورشلیم اردن بخاک اسرائیل در این کشورامروزیک امر انجام یافته و یک مسئله حل شده تلقی میشود.

استراتژیست‌های اسرائیلی ابتدا استدلال میکنند که نگهداری‌بلندیهای «جولان»برای حفظ امنیت اسرائیل و تامین مرزهای مطمئن ضرورت دارد. ودرمورد غزه و سینا نظرات تل‌آویو انعطاف‌پذیرتر از اینها نیست. سیاست دولت امریکا تحت نفوذ محافل معینی عملا همه نظرات اسرائیل را تائید میکند. شوروی حاضر نیست خود را به خطربیاندازد وچین گرفتار مشکلات داخلی استو اگر هم بخواهد توانائی اقدام موثری ندارد.

اخطارها و اقدامات رهبران و شخصیت‌های منطقه‌دربرابر سرسختی اسرائیل بی‌تاثیرمانده و سازمان ملل در این اساسی ترین و فوری‌ترین کار خود درمانده است.

اکنون روزهای‌خطر بسرعت نزدیک میشود. اسرائیل ،کشور های بزرگ و سازمان ملل باید بیش از گذشته‌بوخامت اوضاع در منطقه عربی‌خاورمیانه توجه نشان دهند و آن را جدی بگیرند.

سادات با اخطارهای پیاپی خود میکوشد تا درآستانه‌بحث مجمع عمومی ملل متحددرباره خاورمیانه، این سازمان بین- المللی و دولتهای بزرگ را متقاعد کند که‌اگر یک راه‌حل فوری برای تخلیه مناطق‌اشغالی پیدا نشود، یک دور جدید جنگ اجتناب‌ناپذیر خواهد بود واکنون بر دیگران است که‌قبل ازآنکه بسیار دیر شود جنگ را مهار کنند.

مشکل پنجاه‌میراژ

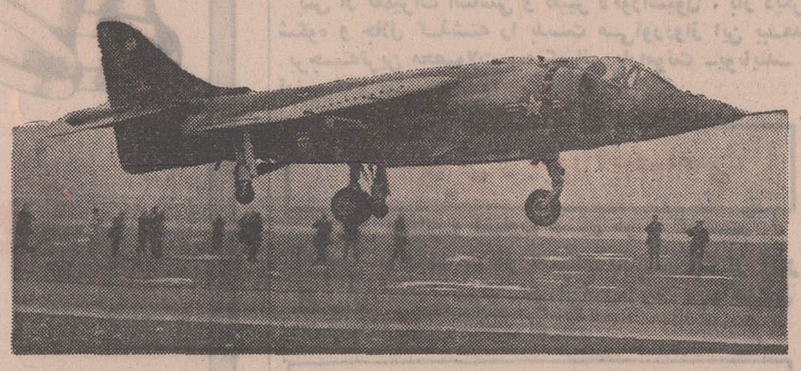

این هفته در «شاتودن» برای اولین‌بار انبار عظیمی که تقریبا از پنج سال پیش خوابگاه پانصد میلیون دلار است، گشوده شد . منظره‌ای بسیارجالب جلوه‌کرشد. پنجاه هواپیمای «میراژ» همچون جانوران خفته به چشم خورد . و اینها همان میراژهائی است که بدستور ژنرال دوگل پس ازفروش به‌اسرائیل به قیمت ۵۰۰ میلیون دلار انبار شدواز‌تحویل آن به‌آن کشور خودداری گردید وسرانجام دراین هفته دراختیارنیروی هوائی فرانسه قرار داده شد.

دراین‌باره از ۵ سپتامبرمذاکراتی بین فرانسه و اسرائیل شروع‌شده است و چنین مینماید که این‌بار بطور قطع این مذاکرات به نتیجه خواهد رسید.نفع‌دو طرف‌همچنین اقتضا میکند. از سوی اسرائیل «اشربن‌ناتان» سفیر این کشور بمحض ورودبه فرانسه متوجه‌این واقعیت شد ودر محافل خصوصی اظهار داشت: «من یکسال بخودم مهلت میدهم تا روابط فرانسه و اسرائیل رااز بن‌بست خارج‌کنم.» وی در یک گفتگوی خصوصی با پمپیدو نیز همین مطلب را تکرار کرد... گویا پمپیدو در پاسخ‌چنین گفته است : «البته ،اما گیرکار درمورد میراژهاست» همان میراژ هائی که فرانسویها نه میتوانستند آنها را تحویل بدهند (چرا که‌این عمل در حکم پشتپا زدن به آخرین میراث دوگل واز دست دادن مشتریان خوب عرب بود) و نه میتوانستند پولشان را پس بدهند(زیرااسرائیلی‌هابا سرسختی تمام از گرفتن پول سرباز میزدند) چگونه میشد ازاین بن‌بست‌خارج شد؟ میبایست یکی از دو طرف تسلیم شود ، و اسرائیل تسلیم شد.

البته با اشکال میشد موشه‌دایان را که میگفت «من حاضرم تا ۱۹۸۰۰ هم انتظار این میراژها را بکشم » ، قانع کرد. و گلدامایر را که عدم تحرک برایش فضیلتی است، تکان داد.

استدلال «بن‌ناتان» برای متقاعد کردن آنهادرعین‌حال جنبه‌سیاسی و فنی‌داشت. از نقطه نظر فنی ، «خلاء » میراژها تقریبا به وسیله «فانتوم»های آمریکائی و «مبارک» های اسرائیلی پر شده است . موشک‌های مرموز و جدیدی نیز ساخته شده‌اند که از قرار ،دفاع هوائی لازم‌رابرای نیروهای جنگی اسرائیل تامین میکند ولی بهرحال سرانجام، استدلال‌سیاسی باعث‌اتخاذتصمیم شد. این‌استدلال در یک جمله خلاصه میشود : «حال که بطور مسلم ما هرگز صاحب این میراژهانخواهیم شد، چرا خود ازآنهاچشم نپوشیم و روابط عادی خود را با فرانسه ازسر نگیریم ؟»

بخوبی قابل درک است که اسرائیل‌از عادی شدن‌روابط خود با فرانسه انتظار چه امتیاز های سیاسی را میتواند داشته باشد. در درجه اول ، اسرائیلی ها امیدوارند که موضع فرانسه رادر صحنه بین‌المللی ملایمتر کنند ، مخالفت فرانسه را با ورود آنها به بازار مشترک ازمیان بردارند و به‌این ترتیب تاحدودی ازانزوای دیپلماتیک خارج شوند . در درجه دوم امیدوارند که‌درمورد تحویل قطعات یدکی لازم برای حفظ میراژهائی که از قبل گرفته بودند اطمینان قاطع بیابند . کمترین فایده عادی شدن این روابطبرای اسرائیلیها اینست که از نظر خود مانع را ازسر راه برداشته‌اند و دری را که‌دوگل برویشان بسته بود گشوده‌اند.

گذشت بخاطر ۵۰۰ میلیون

بهرحال بایددید که‌دراین ماجرا پمپیدو وصی وفادار سیاست‌دوگل است یا پس‌ازچندین نامزمادداری انتخاب سیاسی خود را بسود اعراب انجام داده است؟ این‌یک مساله پانصد میلیون دلاریست و ارزش کمی گذشت را دارد ...

ازاین زاویه دید،مذاکرات‌جریان خوشی ندارد . دوطرف تنها به تشریح مواضع‌خود اکتفاکرده‌اند فرانسوی‌ها حاضرندپانصد میلیون

بقیه درصفحه ۱۷

مسائل ایران

هشدار به خوابزدگان

هوشنگ وزیری

واپسماندگی صنعتی کشورهای‌جهان سوم دوعلت عمده دارد : یکی این که سرمایه‌گذاری خارجی تقریبا هرگز در توسعه صنایعی که کالاهای آماده به مصرف می‌سازند ، انجام نمی‌گیرد ، و دیگر این که‌دارندگان داخلی سرمایه برتر آن می‌دانند پول خود را دراموال نامنقول ، بازرگانی یا رباخواری به کار اندازند . از جمله نتایج این امر یکی آن است که در اقتصاد ، بخشها و فعالیتهائی رونق می‌گیرد که نه تنها سکوی پرش به سوی تمدن صنعتی نیست ، بلکه در راه‌صنعتی شدن موانعی بزرگ می‌سازد بیکاری ، کم‌اشتغالی ، بیکاری پنهان و تورم شهرها به عنوان قطبهای جاذبه برای نیروهای کاری که در جستجوی شغل سرگردانند همه اینها و بسیاری نشانه‌های دیگر ، سیمای یک‌کشور واپسمانده را می‌سازد .

در کشور ما برای آن که بر پدیده واپسماندگی غلبه شود ، از جمله کارهای معقول یکی این بود که صنعت بومی در پناه دولت گرفته شود تا بتواند آسان رشد کند و سالار و سرپنجه گردد حایلهای کمپابیش بلند گمرکی برافراشته شد تا صنعت خارجی ، پشت داده به سنتی غنی‌تر و تکنولوژی کارآمدتر نتواند امکان شکوفائی را از صنعت نوپای بومی بگیرد

در مراحل نخستین حتی این ناروشهای عقلانی در سیاست اقتصادی ناسازگار نمی‌نمود که نرخ سود در سرمایه‌گذاریهای صنعتی بیشتر از نرخ سود در سرمایه‌گذاریهای غیرتولیدی باشد تا سرمایه‌ها از بخشهای نابارور و انگل‌گونه ، به قلمروی تولیدی سیلان یابند .

تسهیلات مالیاتی ، بخشودگیهای گمرکی برای ماشینهای صنعتی که از خارج می‌آید ، وضع‌مقرراتی در امر استهلاک سرمایه بدان‌سان که بتواند برای سرمایه‌گذار سودمند باشد ـ همه اینها وسایلی بود که دولت برای شکوفائی صنعت بومی ، سخاوتمندانه برانگیخت .

مصرف‌کنندگان نیز ناگزیر نیازهایشان را با ضرورت شکوفائی صنعت بومی تطبیق دادند . گواینکه در اغلب موارد فرآورده‌های داخلی را موافق سلیقه و پسند دل خود نیافتند . لکن چاره جزاین نبود که میان سلیقه مردم وضرورت رشدصنعت داخلی، اولویت به این آخری داده شود که داده شد .

لکن پاره‌ای از صاحبان صنایع ، حمایت و تشویق‌های گوناگون و ملموس دولت را به شایه‌بداهتی تلقی کرده‌اند که جاودانه خواهد بود . کار بدانجا رسید که حتی هشدارهای پیایی سئولان اقتصادی کشوررا جدی‌نگرفتند و بی‌هیچ دلیل پذیرفتنی‌اقتصادی، بربهای کالاهایشان افزودند به این امید که مصرف‌کننده را چاره‌ای جز خریدن کالاهائی که ـ به هر قیمت ـ از طرف آنها عرضه می‌گردد ، نیست . آشکارا از این نکته غافل ماندند که دولت ، گرچه به سیاست‌اقتصادی «درهای باز» روی نمی‌آورد ، لکن می‌تواند ، درصورت لزوم بازار کشور را به روی کالاهای همانند خارجی بگشاید .

صاحبان صنایع ما باید این را به عنوان یک هشدار بسیار جدی‌بنشانی‌خود تلقی‌کنند، زیرااندفهائی که اقتصاد ملی ما برای خود برگزیده ، تنها محدود به تامین نیازهای داخلی نیست ، بلکه باید یک‌جهت‌گیری صادراتی نیز بتولید خود بدهد. وقتی کمفرآورده‌های صنعت داخلی ، به رغم حمایتهای دولتی ، هنوز نمی- توانند در بازار بومی با کالاهای همانند رقابت کنند، در بازار جهانی به چه سرنوشتی دچار خواهند شد ؟

اگر تاکنون تحمل پذیر بود که برای اربابان صنایع ما، میدان بی‌رقیب ومصرف‌کننده شکیبا وبیدفاع بماند ، اکنون صنایع ما باید خود را برای ذیرفتن سیاست معقولتر قیمتها آماده سازند چاره اندیشیهای دولت در تحلیل نهائی سود صنایع خواهد بود

چهره آشنا

حسین ملک: موسیقی سنتی ایران بصفر رسیده است

بارها فکر کرده‌ام راستی روزی چیزی همبانام موسیقی سنتی در این مملکت وجود داشته است ویااگرموجوداست ممکن است بازهم بتوان به نوعی آنرا احیاء کرد. آرشیوهای روزنامه‌ها و مجلات مختلف از بیست سال پیش باینطرف را نگاه می‌کنم تا به‌بینم نام‌آور موسیقی سنتی در آن زمان که قربی و منزلتی داشت واغلب مطبوعات به‌آن پرداخته اندکی بوده‌است.

بیشتر ازهرکس بانام موسیقی‌دانی آشنا میشوم جوانی که همه استادش خطاب می‌کنند.

«ویلیام سن» رئیس هیئت ارکستر وست‌وینستر آمریکا در نامه‌ای برای ملک نوشته است:

(... شما با قدرت سحرانگیز نوازندگی خود اصالت موسیقی ایرانی را بما فهماندید... و من هروقت بخواهم موسیقی ایرانی‌را بکسی بشناسانم نوار آهنگهای شما را می‌گذارم...)

و باز همین شخص بعد از شنیدن سنتور ملک دریک کنفرانس گفته بود: موسیقی از ایران‌بشرق و غرب عالم نفوذ کرده است.

مستر کی‌تینک نماینده اعزامی یونسکو درباره ملک نوشته است: ما نزد بزرگترین نوازنده سنتور ایران رفتیم، حسین ملک مرد جوانی‌است باچهره لاغروچشمانی درشت که گاه‌بگاه برق فوق‌العاده‌ای از آن ساطع می‌شود، حسین چهارزانو جلوی سنتور نشست ومضراب‌ها را بدست گرفت‌وبزودی اطاق مملو از موسیقی شد، فی‌البداهه یك‌ملودی کلاسیک برای مانواخت، چشمانش را بهم‌گذاشته بود وانگشتانش با چنان سرعتی روی سیمها پرواز می‌کرد که تعقیب حرکات آن‌ها غیرممکن بود، من باطراف نگاه کردم ده،دوازده میهمان ایرانی‌دیدم، آنها خم شده بودند در جذبه گوش می‌دادند، مثل این بود که خود ملک هم از خود بیخود شده‌بود ودر موسیقی مخصوص به خودش مستغرق گردیده بود، چیزی ازدستهای این هنرمند جهیدن می‌کرد که مقاومت‌ناپذیر بود.

ملک را بهترین جایی که میشود پیدا کرد کلاس موسیقی اوست، دروازه دولت که همین‌جا نیز چهل وچند سال پیش پا بعرصه وجودگذاشته است اورا در چهاردیواری اطاقش درمیان سازها و نت‌ها می‌بینم، می‌گوید: همین دروازه دولت که روزی گلدسته و کاشی‌کاریهای زیبای آن جلوه‌ها می‌فروخت مرا پذیرفت گلدسته‌های زیبا و کاشی‌کاریهای قشنگ را که نمونه معماری اصیل ایرانی بود ویران کردند، امروز نیز گلدسته‌های هنر موسیقی ملی مارا ازبین می‌برند.

در یکسوی اطاقش تمام‌جایزه‌ها وتقدیرنامه‌هائی را که از کشورهای خارج ودر فستیوال‌های بین‌المللی موسیقی دریافت کرده است می‌بینم، در اطاق دیگرش یک «صفحه‌خانه» دارد که شامل بیست هزار صفحه از صدسال پیش باینطرف از موسیقی کلاسیک غرب و شرق است دیدم داشت روی سنتور کار میکرد، گفت: سنتور فعلی ناقص است میخواهم آنرا تکمیل کنم، و نیز در کنارش کتابی دیدم، پرسیدم چیست. گفت دارد روی‌ردیف های موسیقی ایرانی کار می‌کند.

گفتم: موسیقی سنتی ایران اکنون در چه وضعیتی است؟

گفت: موسیقی سنتی امروز درحد صفر است. زیرا آنهاکه مسئول اداره آن هستند آگاهی‌کاملی نسبت به قضیه ندارند.

نظرش‌را درمورد ارکستر سازهای ملی میپرسم. می‌گوید: اشکال بزرگی که در این ارکسترهاهست یکی اینکه ارکستر ایرانی نباید بهیچ‌وجه از سه یا چهار نفرتجاوز کند، اینها اغلب ارکسترشان ازسی نفر تشکیل می‌شود. گذشته از این اعضای‌ارکستر ممکن است هیچ‌یک‌سازتخصصی خودشان‌رانزنند. به‌کسی که قرمنی میزند می‌گویند نی‌هم بزن کسی که کنترباس می‌زند می‌گویند کمانچه هم بزن یا کسی که پیانو میزند می‌گویند قانون هم بزن ،اینها سازهای تخصصی آنها نیست، چون نیست،مسلما ارکستر هم صدای قشنگی ندارد.

ملک در مورد خوانندگان می‌گوید ما در این مملکت خواننده نداریم، دستگاه پخش موسیقی با کمبود خواننده روبروست، باید یک مشت خواننده خوب تربیت شوند آنهم نه بوسیله این باصطلاح آهنگ سازان که ترک و عرب وهند ودیگرکشورها را قاطی می‌کنند وچیزی باسم موسیقی تحویل‌مردم می‌دهند.

می‌پرسم بکار بردن سازهایی که وابسته به موسیقی خارجی هستند مثل ویلن، قرمنی و غیره، در موسیقی سنتی صحیح است؟

می‌گوید: من بکلی مخالف این هستم، که ساز های خارجی در موسیقی ایرانی بکار گرفته‌شوند من منکر این نیستم که ویلن‌زنهای خیلی خوب هم داریم ولی اگر اینها این مدت ۲۰ـ۲۵ سال‌راروی کمانچه زحمت می‌کشیدند آنگاه من بشما می گفتم امروز طعم موسیقی ایران چقدر شیرین و چقدر خوب بود.

می‌گویم فکر می‌کنی آموزش موسیقی درآموزش و پرورش تاچه‌حد بتواند به پیشبرد موسیقی‌سنتی و شناخت آن کمک کند؟

می‌گوید: بااین برنامه سرودی که در کلاسهای ابتدائی وبالاتر گذاشته‌اند تا حالا چه گلی به‌سر موسیقی ایرانی و بچه‌ها زده‌اند من فکر میکنم بایستی از کودکستان و دبستان آموزش صحیح موسیقی از دوجهت آغاز شود یکی بوسیله ارتش که موسیقی نظامی و میهنی را بشاگردان‌بیاموزد دوم اینکه ساعتهای دیگر را اختصاص بدهند به شناخت موسیقی سنتی واینکه دستگاهها و ردیف های موسیقی ایرانی را به‌آنها یادبدهند، با این ترتیب که اینها پرورش یابند دیگر هیچ‌کسی نمی تواند خودش را بعنوان موسیقی‌دان یا آوازخوان غالب کند، زیرا که شعور هست وآگاهی هست.

درباره فیلم مرگ غزال

سینما

فیلم مرگ غزال اثر کریستو ـ پلوکسیس فیلمساز رومانی در فستیوال بین‌المللی فیلم با تحسین زیادی روبرو شد و این گفتگوئی است با هنرمند در باره فیلم وهدف آن.

«کریستو پلوکسیس» در باره فیلم خود گفت:

مرگ غزال را بر اساس یک شعر لطیف رومانی ساخته‌ام که بعد از جنگ جهانی دوم سروده شده و آن زمانی بوده است که خشکسالی و قحطی کشور مرا احاطه کرده بود.

در قسمت اول فیلم آرامش و سکون فراوانی بچشم میخوردو آنگاه مسیر افکار کودك به جهت کمبود و قحطی کشانیده میشود تا آنجا که ماهی از بی آبی میمیرد و گاوها بدون غذا و آب می‌مانند و خشکی آفتاب همه جا را بنابودی میکشد.

قسمت آخر فیلم نمایانگر و نمایشگر بدبختی و فناست و اینجا است که ذهن کودک متوجه بدبختیها و رنج میشود. آنچه که وجود دارد.

ـ گفته شد که در این فیلم باحساسات کودکان اهمیت‌داده نشده است.

ـ کریستو پلوکسیس پاسخ گفت: شعر شاعر با این کلمات شروع میشود «سال نیاز»... «سال دام نهادن».

بچه‌ها ممکن است که نیاز را نشناسند تا احتیاج به دام گذاشتن نداشته باشند، ولی اینجا میتوان گفت که باید نیاز را بوجود آورد تا دام نهادن برای زندگی کردن به کودك تفهیم شود.

گفتگو با فرشید مثقالی کارگردان، طراح،

کودکان ما فیلم‌های آسان را می‌پسندند

فرشید مثقالی فارغ‌التحصیل دانشکده هنرهای زیباست، چند سال است که دست اندر کارمصورکردن کتابهای‌کودکان است و از دو سال قبل وارد سینمای کودکان شده است. سال قبل از فرشید مثقالی دو فیلم بنامهای ماهی سیاه کوچولو و هیولا در فستیوال فیلمهای کودکان نمایش داده شد. امسال نیز فیلم «پسر پرنده ساز» را از او دیدیم.

ـ بنظر شما فیلمی را که‌ارائه کرده‌اید تا چه سنی‌ازکودکان میتوانند بفهمند؟

ـ البته‌ارائه فیلم برای‌شناخت موضوع است و من معیاری نمی‌توانم داشته باشم یا بگویم تا چه سنی میتوانند بدرك موضوع فیلم موفق‌شوند ومهمتر اینکه معیاری‌هم‌برای‌این‌سنجش وجود نداشته است.

یکی از کودکان عضو کانون شرکت کننده در جلسه‌گفت: پس چطور ما موضوع اغلب فیلمهای کشور خارج رامتوجه شدیم؟..

ـ گفته شد برای اینکه نظیر آن فیلمها را اغلب‌ازشبکه‌های تلویزیونی می‌بینید.

ـ آقای مثقالی سال قبل فیلم «هیولا»ی شمارا دیدم منظور ماشین زدگی‌بود، اینطورنیست و امسال هم در یک قسمت‌فیلم این عقیده بیان شده بود.

مثقالی پاسخ گفت: هر کسی راجع بوسایل کار خودش میاندیشد و ارتباط دو نفر که‌به‌دو حرفه مختلف مشغولند بسیارمشکل‌بنظر میرسد. بهمین دلیل من بسختی می‌توانم با شما ارتباط ذهنی ایجاد کنم. شما در دنیای دیگری هستید و من در دنیائی دیگر و هر کداممان یک استنباط خاص از محیط خود داریم.

ـ گفته شد که کارگردانان مخصوصا کارگردانان فیلمهای کودکان باید بدانند که تماشاچیان فیلمهای آنان چه میخواهند. شما خود را ازقید و بندها خلاص میکنیدومیگوئید معیاری برای سنجش نداریم.

ـ فرشید مثقالی در پاسخ گفت: کودکان‌ما عادت‌کرده‌اند که فیلمهای ساده را بپذیرند فیلمهائی که کمی آنها را بخنداند و یا تا اندازه‌ای‌مشغول کننده باشد.

یکی از کودکان گفت: مهم همین است که شما توجه نکرده‌اید ما چه میخواهیم وما هم فیلمهای شما را نتوانستیم بفهمیم.

ـ مثقالی گفت من بهیچوجه نمیتوانم بفهمم که یک کودک کمتر از ۱۸ سال یا پانزده سال چه میخواهد، همانطور که شما هم نمیدانید.

ـ گفته شد، برخلاف عقیده شما ما معیار سنجش داریم، دلیلش هم حضور این عده و مخصوصا کودکان در این جلسه است.

بخاطر برگزاری ششمین فستیوال فیلم کودکان مدت کوتاهی در نمایش فیلم «گربه ۹ دم» و فقه حاصل‌شد. اینك

سینماریولی

بخاطر احترام بخواسته‌های مکرر کتبی و تلفنی علاقمندان این فیلم که تقاضای ادامه نمایش را داشتند

از صبح جمعه ۵ آذر ششمین هفته

نمایش این اثر جنائی دلهره آور را آغاز خواهد کرد.

کاترین اسپاك ـ کارل مالدن
جیمز فرانسیسکاس ـ هورست فرانك
در فیلم سینما سکوپ و رنگی

گربه ۹ دم

بکارگردانی: داریو آرجنتو

برنامه تلویزیون

کانال ۷

برنامه امشب

۵ـ۰۰ اسلاید و موزیک
۵ـ۳۰ اعلام برنامه
۵ـ۳۳ تدریس زبان
۶ـ۰۰ کودکان روستائی
۶ـ۳۰ آموزش بزرگسالان روستائی
۷ـ۳۰ موسیقی ایرانی
۸ـ۰۰ دور دنیا
۸ـ۳۰ مشروح اخبار همراه با فیلمهای خبری
۹ـ۲۵ پاسداران
۹ـ۴۵ سرکار استوار
۱۰ـ۴۵ چهره ایران

برنامه نیمروز چهارشنبه

۱۲ـ۴۵ اسلاید و موزیک
۱ـ۰۰ اعلام برنامه
۱ـ۰۲ خلاصه اخبار
۱ـ۱۵ کارگر
۱ـ۳۵ محله بیتون
۲ـ۰۰ ادبیات جهان
۲ـ۳۰ موسیقی اصیل ایرانی
۲ـ۴۵ اخبار

کانال ۳ و ۹

برنامه امشب

۷ـ۱۵ اسلاید و موزیک
۷ـ۳۰ اعلام برنامه
۷ـ۳۲ خلاصه اخبار
۷ـ۵۰ خط مشترک یو
۸ـ۰۰ واریته
۸ـ۳۰ مشروح اخبار همراه با فیلمهای خبری
۹ـ۲۵ جولیا
۹ـ۴۵ دانش
۱۰ـ۱۵ سفر به ناشناخته‌ها
۱۱ـ۱۰ موسیقی اصیل ایرانی

برنامه آموزشی

قسمت دوم برنامه روز سه‌شنبه

۴ـ۳۰ برنامه‌کودکان ونوجوانان
۴ـ۵۵ مکالمه فرانسه
۵ـ۱۰ ریاضی دوره راهنمائی
۵ـ۵۰ طبیعی پنجم
۵ـ۳۰ ادبیات فارسی ششم
۶ـ۱۵ زنگ تفریح
۶ـ۲۵ شیمی پنجم
۶ـ۵۵ مسابقه علم و تجربه
۷ـ۳۰ ریاضی سوم
۷ـ۴۵ فیزیک ششم
۸ـ۱۰ ترسیمی و رقومی ششم

پاسداران

بجای فیلم «مردی در سایه» که هر شب بمدت یک ربع از تلویزیون ملی ایران میدیدیم‌فیلم برماجرای‌دیگری‌بنام‌«پاسداران» را در همان ساعت شب و بمدت یک ربع بطور متوالی پخش میشود.

قسمت اول برنامه روز چهارشنبه

۱ـ۳۰ ترانه‌ها و چشم‌اندازها
۲ـ۰۰ اعلام برنامه
۲ـ۰۵ گریدد انگلیش
۲ـ۲۰ رسم فنی
۲ـ۴۵ بخوانیم و بنویسیم
۳ـ۰۰ شیمی ششم
۳ـ۲۵ حرفه فن دوره‌راهنمائی
۳ـ۴۵ گریدد انگلیش
۴ـ۰۰ هندسه و مخروطات ششم

برنامه امریکا

برنامه امشب

۵ـ۰۰ سه پسر من
۵ـ۳۰ شو لوسیل‌بال
۶ـ۰۰ اخبار
۶ـ۰۵ اعلام‌برنامه‌های‌مخصوص
۶ـ۳۰ برنامه انتخابی
۷ـ۳۰ جیمنابروس
۸ـ۳۰ سرزمین بلند
۹ـ۳۰ شصت دقیقه
۱۰ـ۳۰ شو دیکاوت

هرگونه تغییری دربرنامه‌هابعدا بوسیله تلویزیون اعلام میشود

در یك هفته گذشته فیلم «سرسره» شوروهیجان‌زیادی میان کودکان و نوجوانان بپا کرد و اینك

دومین هفته نمایش

درسینه‌موند

جك وایلد
مارك لستر
هنرمندان کوچولوی فیلم «اولیور» درفیلم رنگی

سُرسره
MELODY
باشرکت: تریسی هاید
بکارگردانی: واریس حسین

کوریالانوس

از این هفته بدنبال فیلم «ژولیوس‌سزار» اثر شکسپیر که آخرین قسمت آنرااز تلویزیون ملی ایران دیدیم، سریال‌دیگری بنام «کوریالانوس» که از آثار برجسته شکسپیر است ووسیله بنگاه سخن پراکنی رادیو تلویزیون بی.بی.سی لندن به صورت فیلم تلویزیونی درآمده مشاهده خواهیم کرد.

دنیای یك زن

دنیای یک زن ماجرا های جالبی است از زندگی یک زن تنها که از این هفته بجای‌فیلم «تفنگدار» که موقتا خاتمه یافته مشاهده خواهیم کرد.

نقش اول دنیای یک زن‌را «دوریس‌دی» هنرپیشه معروف سینما اجرامیکند.

کرمعلی خان درحوزه سرکار استوار

تهیه کننده‌و سازندگان‌برنامه سرکار استوار تصمیم گرفته‌اند یک پرسناژ جدید باین سریال اضافه کنند.این پرسناژشخصی است «بنام کرمعلی خان» که پرویز کاردان عهده‌دار اجرای این نقش است. «کرمعلی‌خان» که بزودی در برنامه سرکار استوار ظاهر خواهد شد شخصی است پرمدعا، بیکاره و در عین حال با اینکه بیش‌از شش کلاس سواد ندارد خود را برتر باهوش تر از هممی‌داند و بهمین جهت ضمن اینکه یک آدم عاشق پیشه است دائما زن میگیرد و طلاق میدهد در کار دیگران هم دخالت میکند. و با جمع‌بازیکنان سریال‌سرکار استوار ماجرا های تازه‌ای به وجود می‌آورد «کرمعلی‌خان» با پرویز کاردان از این پس تقریبا در تمام داستانها همراه همایون و حسینی خواهد بود.

فقط برای سه‌هفته

باعجله آمده‌اند...

(لوس آراتا) بند بازان معروف‌جهان‌از ایتالیا

با عجله آمده‌اند...
رقاصان کوبائی ازقلب‌کوبا

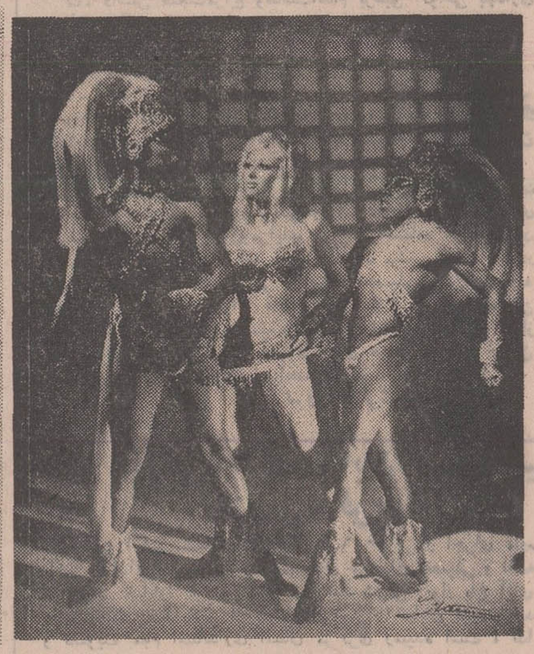

با عجله آمده‌اند...
عروسکهای «روزی بارون»، سحرآمیز وباورنکردنی ازاسپانیا

با عجله آمده‌اند...
گروه بالت «ژرژ ریچ» ازامریکا

وکاملا بی‌عجله...!

آغاسی خودمان از اهواز!

شکوفه‌نو صیادبزرگ‌هنرمندان‌بزرگ

تلفن رزرو ۹۵۳۰۳۳ ـ ۹۵۴۰۴۴

چهل سال قبل در همین روز

مسئله جلب سیاحان خارجی مورد توجه قرار گرفته است

روزنامه اطلاعات درسرمقاله خود مینویسد : تاچند سال پیش مسافرت متمولین اروپا یا امریکا بایران برای سیاحت اصلا وجود خارجی نداشت وعلت‌آنهم پرواضح‌است زیرا مسافرت بایران خالی از خطر و اشکال نبود و سیاحان هرگز حاضر نبودند خود را دچار زحمت و مشقت‌کرده راه دوری را برای تماشای آثار تاریخی اسلاف‌ما طی کنند اما اشکال‌مسافرت درداخله ایران امروز مرتفع شده است زیرا علاوه بروجود و استقرار امنیت راه های شوسه و خطوط اتومبیل‌رو پیداکرده‌ایم که سال بسال زیادتر می شود ، روابط ایران با ممالك خارجه و بالعکس توسعه می یابد. بیش از پیش نام‌ایران باستان بگوش اهالی‌مغرب‌زمین تکرار میشود و تکرار این نام بالطبع باعث جلب توجه آنها باین سرزمین میگردد و همان توجه خود عامل موثری برای جلب سیاحان مغرب زمین بایران است .

لازم نیست توضیح داده شود که جلب سیاحان خارجی بخودی خود یکی‌از عوامل مهم ازدیاد ثروت‌ملی است و ملاحظه می شود که درممالك فرانسه ، ایتالیا ، یونان ، مصر ، ترکیه ، اسپانی و خلاصه ممالکی‌که دارای‌تاریخ و تمدن قدیم و آثار نفیس تاریخی هستند سیل سیاحت‌گران جاری‌است‌و درهرمملکتی ابتکار تازه برای جلب رضایت خاطر سیاحان بوجودمی‌آورند تا هرسال عده‌بیشتری را به مملکت خود جلب کنند .

مملکت ما تازه دراین راه می خواهدقدم بگذارد ولی طولی نخواهد کشید که ایران هم درردیف این ممالك از حیث جلب سیاحان قرار خواهد گرفت زیرا ما دارای آثار باعظمتی هستیم که مورد کمال توجه عالم میباشد .

ما امروزه دارای یک موزه در وزارت‌معارف شده‌ایم و اداره تحقیقات داریم حفریات زیادی در مملکت ما صورت گرفته که آثار گرانبهائی از دل‌خاك بیرون‌آمده اینهاهمه‌موجباتی است برای جلب سیاحان خارجی که باید دراین راه قدم های‌بلند برداریم.

مثلا اگر دکتر اشمیت درتپه‌حصار دامغان موفق باکتشاف شهرصددروازه بشود ، اکتشاف شهر مزبور انعکاس فوق‌العاده درمحافل علمی اروپا و امریکاخواهدداشت زیرابااکتشاف این شهر تاریخی دوره سلطنت اشکانیان مخصوصادوره زمامداران اولیه آنها را کاملا روشن می نماید . همچنین اکتشافاتی‌که مسیومکنم درخرابه های شوش‌میکندو تاکنون قسمت عمده از تاریخ عیلامی ها را بااکتشاف خود روشن ساخته و یا اقداماتی که امروز درتخت جمشید ازطرف‌موسسه‌شرقی شیکاگو درجریان است و هرروز یک چیز تازه از زیرخاك بیرون می آید که ایران قدیم را باعظمت‌تر از آنچه تاکنون تصور میشده است جلوه‌گر می سازد .

حالا باید درفکر تسهیلاتی بود برای جلب سیاحان خارجی از جمله تهیه آلبوم های ظریف از مناطقی است که دارای آثار تاریخی میباشد که به دو زبان فرانسه و انگلیسی نوشته شود بعد مسئله وسائل نقلیه پیش می آید که باید باشرکت های شود و تسهیلات لازم چه درسرحد و حمل‌ونقل قرارداد های لازم بسته گمرکات و چه درداخله مملکت فراهم شود، درممالك دیگر امثال مصر

آثار تاریخی ایران سیاحانی را از اطراف و اکناف عالم به این مرز و بوم کشانده است

در این تصویر آثار تاریخی شاپور را در کازرون ملاحظه می کنید که جماعت در ۴۰ سال‌پیش بساطی در سایه آثار تاریخی گسترده‌اند .

افتتاح راه رواندوز

راه رواندوز که از طرق مهم تجارتی شمال غرب ایران می باشد افتتاح گردیده است اخیرا یك نفر از مهندسین مامور طرق از تبریز یاایونان‌اداره مخصوص سیاحان‌وجود داردادین اداره روابطی باکمپانی های مهم و مطمئن مسافرتی و حمل‌و نقل دارد و درواقع زمامکار دردست‌اداره مزبوراست‌که مبادااجحاف به‌سیاحان بشود و یاآنها رنجشی حاصل کنند همچنین در تعیین قیمت خوراك در مهمانخانه‌هاو رستوران ها که مجال سوء استفاده به صاحبان مهمانخانه ها داده نشود و تمام نرخ ها دورقه رسمی نشر و دردسترس سیاحان گذارده می شود . مملکتی که‌بخواهد سیاح جلب کند بایستی تمام جهات را مورد توجه قرار دهد ، مهمانخانه های‌بین‌راه ، رسیدگی بوسائط نقلیه، ایجادوسائل راحتی‌آنهادرداخله شهر که مربوط بوظایف بلدیه ها می‌شود هرکدام بطور جداگانه بحث مفصلی دارد .

صنعت دندانسازی باید آزاد باشد

ازطرف‌وزارت معارف‌ضمن‌متحدالمال صادره بکلیه ادارات معارف ولایات اشعار گردیده است : نظر باینکه صنعت‌ساختن دندان‌مانند سایرصنایع آزاد است لذا از اشخاصی که در حوزه ماموریت شما شغل آنان فقط منحصر به ساختن دندان می باشد ممانعت ننمایند مشروط براین که بهیچوجه مشارالیهم‌مداخله در طبابت و جراحی و کشیدن و برگردن دندان نکنند و حق نصب تابلوی دندانسازی را ندارند .

ریاست محل ونقل

چون‌آقای میرزا رحیم‌خان‌ارجمند بریاست اداره کل پست‌تعیین گردیده لازم‌بودیکنفر بجای ایشان اموردایره حمل‌ونقل کنتراتی پست را اداره‌کند و برحسب ابلاغ صادره از وزارت پست و تلگراف آقای میرسیدمحمد خان صفوی بریاست دایره مزبور تعیین و مشغول کار شده است.

حسن کفش برای‌جوراب‌صبا

حسن کفش این است که قشنگی جوراب صبا را ظاهر میسازد والا اگر پوتین مد بود هرگز این خاصیت را نداشت و جلوه جوراب صبا ظاهر نبود .

نقل از طلاعات ۲ آذرماه ۱۳۱۱)

تئاتر در ایران

- ۳ -

نوشته: احمد احرار

هفت دقیقه بعد، ژنرال «فالکنهاین» درمقابل عمارت ستاد مرکزی از اتومبیل مردناشناس پیاده شد . درست با ده دقیقه تاخیر وهمین پیشامد او را تنگ حوصله و عصبی نشان میداد. آجودان ژنرال که میدانست بخاطر خراب شدن موتور اتومبیل و آن چنددقیقه معطلی تا شامگاه با کج خلقی و بهانه‌گیری و پرخاشجویی «مرد کوچکی» مواجه خواهد بود ، سایه بسایه وی قدم برمیداشت .

در مدخل عمارت ، هنگامیکه ژنرال پای خود راروی‌اولین‌پله عریض‌سنگی‌گذاشته‌بود، بناگاه چرخی زد و دستش را بطرف آجودانش دراز کرد:

ـ کیف !

مهره‌های پشت صاحبمنصب جوان لرزید. تازه بیاد می‌آورد که کیف بزرگ و سنگین ژنرال را همراه‌نیاوردهو تحت تاثیرتندخوئی و شتابزدگی وی، وقتی باعجله در اتومبیل مرد ناشناس می‌نشست فراموش کرده است کیف را از داخل اتومبیل ژنرال بردارد.

توضیحات شکسته و بسته افسر جوان که «واکسیل»های سفید آجودانی سمت چپ سینه‌اش را زینت می‌بخشید و باآن اندام متناسب و خطوط خوش نقش چهره،گویی برای مشاغل تشریفاتی‌خلق شده بود،کمترین تاثیری نداشت جز آنکه برخشم ژنرال بیفزاید واو را که چون آتشفشانی میغریدو میخروشید، خروشانتر کند.

فالکن‌هاین‌که قضیه اتومبیل و چنددقیقه تاخیر در رسیدن به جلسه مذاکرات « اتاق جنگ» را چند دقیقه پیش ، واقعه شرم‌آور و سند رسوائی‌و بی‌انضباطی غیرقابل‌اغماض خوانده بود، اینك با ماجرایی به مراتب ناگوارتر روبرو میشد . واین ماجری‌نه‌تنها از نظر شخص «فالکن‌هاین» که به لحاظ مقررات عمومی ارتش نیز خبطی بزرگ و خطرناك محسوب میشد. زیرا کیف دستی ژنرال محتوی اوراق‌واسناد محرمانه نظامی بود و هر ورقی از آن به سرقت میرفت یا بدست جاسوسان‌دشمن می‌افتاد برای‌ارتش آلمان فاجعه‌یی بشمار می‌آمد. این اوراق اساس گزارش مهمی راتشکیل میداد که میبایستی‌ژنرال «فالکنهاین» درجلسه‌مهم ستاد مرکزی مطرح کندولی‌درحالتی‌که‌ژنرال ده دقیقه دیرتر از موعد به جلسه میرفت ، در آستانه عمارت ستاد ارتش متوجه شده بود که کیف محتوی گزارشها و اسناد و اوراق را همراه ندارد. در حقیقت اوراق و اسناد بجای آنکه در آن لحظه روی میز بزرگ «اتاق جنگ» تحت بررسی‌کارشناسان برجسته سیاسی و نظامی‌قرار داشته باشد، بدور ازچشم مامور و محافظی در حاشیه خیابانی برآمدورفت ، روی تشك اتومبیل افتاده بود. آنچنانکه بودنش حتی برای ناشی‌ترین دزدان و تازه‌کارترین جاسوسان کار دو دقیقه بود!

باآنکه تنگ‌خلقی و شتابزدگی ژنرال در وقوع آن ماجری عامل‌عمده محسوب میشد، صاحبمنصب جوان میدانست هرگاه دست نامحرمی به کیف ژنرال برسد هیچ عذری مسئولیت سنگین او را تخفیف نخواهدداد واز لحاظ مقررات مسئول اشتباه کسی بجز او نیست.

افسر که بادرجه‌سروانی در سمت‌آجودان ژنرال «فالکن‌هاین» خدمت میکرد یك لحظه بنظر آورد که سرنوشت زندگانی او با سرنوشت آن کیف دستی بهم پیوسته‌است و اگر کیف را نجات ندهد آینده خود را باخته است . دوبار کوشید تاکسب اجازه کند و بدنبال کیف برود، اما ژنرال‌خشمگین مجال نمیداد . ناچار تن به قماری سپرد و بی‌آنکه منتظر اجازه شود، سریعا به نقطه‌یی که اتومبیل کالسکه‌یی ژنرال از حرکت‌بازمانده‌بودبازگشت واتومبیل‌وکیف هردو را بهمان حالت در آنجا یافت.

«فالکن‌هاین» خود بسختی نگران کیفبود و حس میکرد سرگشتگی و حواس پرتی آجودان وی، تاحدود زیادی ناشی ازرفتار تند و خشن و عجولانه خودش بوده است و هرآینه کیف گم شود یا بسرقت برود نخواهد توانست خود را بی‌تقصیر بداند . از همین‌رو هنگامی که «کاپیتان» با کیف بازگشت دنباله سخن را نگرفت . تنها با حرکتی که خشم و نارضائی او را میرساند کیف را از دست افسر جوان ربود و روی پاشنه‌پا چرخی زد و بطرف «اتاق جنگ» رفت.

***

«اتاق جنگ» در عمارت ستاد مرکزی‌ارتش «رایش» تالار بزرگ مدوری بود که روی دیوارهای آن سراسر نقشه‌های کوچک و بزرگ جغرافیائی به چشم میرسید . در وسط تالار میز بزرگی قرار داشت باروکشی از ماهوت سبز. همچنین تعدادی صندلی و چند قفسه کتاب.

این تالار با چند اتاق کوچک و بزرگ و یك راهروی وسیع، حوزه‌یی مستقل ازسایر ادارات و تشکیلات ستاد ارتش بود که «منطقه ممنوعه»تلقی‌وبوسیله گارد‌مخصوصی حفاظت میشد. هیچکس حق ورود بدانجا نداشت مگر آنکه قبلا نام و مشخصاتش از طرف شورای عالی فرماندهی و ستاد‌مشترك به فرمانده گارد مخصوص ابلاغ شده‌باشد.

در حقیقت، این ساختمان نقطه تجمع و تماس و تبادل نظر مقامات عالیرتبه دولتی‌و فرماندهان نظامی و کارشناسان امورسیاسی وروسای سازمانهای اطلاعاتی «رایش» بود که هرکدام از جهتی خط مشی سیاسی و نظامی آلمان و متحدین‌آنرا در جریان‌جنگ طراحی میکردند ودر نهایت امر، نقشه‌ها و طرحها و تصمیمات در «اتاق جنگ» بررسی و پس از تصویب هماهنگ و بالاخره برای اجرا به سازمانهای مختلف ابلاغ میشد.

جدول کلمات متقاطع

شماره ۵۱۹۲

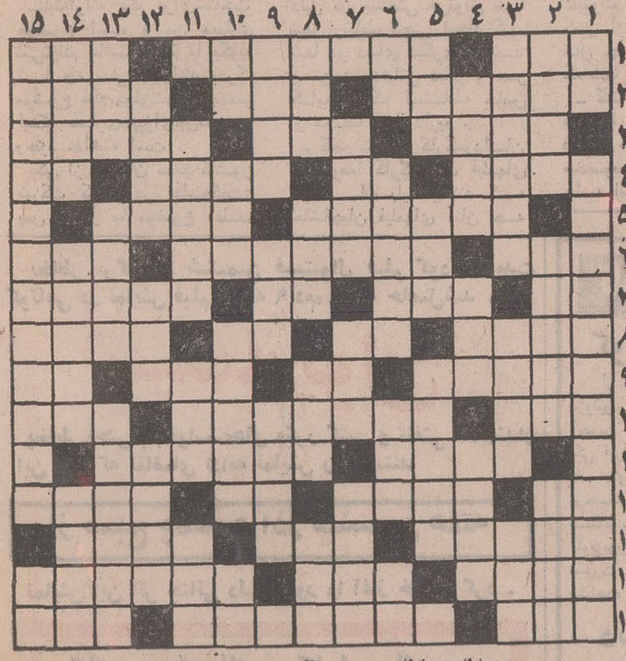

افقی :
۱ـ امیدواری‌داشتن ـ اگر برگردد ، چه عجب ! ـ گردنه‌ای
۲ـ معروف‌در راه‌همدان ـ کسیکه از قید زندگی گذشته باشد
۳ـ سیاهگون است و جسبنده ـ به دنبال
۴ـ یکی از ماههای عربی می آید ۳ـ گاهی با آن سخن ها توان گفت ـ چشمهای زیبائی دارد ـ انشتین ،
۵ـ بسیار عرضه کرد ۴ـ پدر است و گرامی‌ـ گاه از خشم برلب آورند !ـ نوعی سال باشد ـ داخل و درون
۶ـ یکی از انواع دسر ـ بلندآوازه ۶ ـ کاش
۷ـ مشوقه داشت ! ـ اسراف کننده ندارد ـ مخفف کتایون
۸ـ حرف‌شرط
۹ـ مخفف ـ ازخنده و سخنش کس دل آزرده‌نگردد !ـ علامت‌جمع ـ به قول عبیدمذهب مختار نیست
۱۰ـ بی‌گمان دل نیز می برد !ـ نفی عربی ـ از پیشاوند ها ـ از دریاچه های معروف شوروی
۱۱ـ در هم پیچیدن ـ اگر مادرزاد است که گر هم هست ـ بچه بیشتر می زند
۱۲ـ کم‌حجم ـ فشاردهنده ـ برلب نهند
۱۳ـ وقتی که خون بیندـ شاعر ، نگهداشتنش را توصیه کرده
۱۴ـ گل‌می دهد! ـ خواننده‌یی درراديو ـ بادم نیز می آید ـ گاهی به مغلوب ندهند
۱۵ـ قصاب بر استخوان کوبد ـ دردل حاشیه جاخوش کرده ـ بانك‌دار
۱۶ـ یکی از ماهنامه ها ـ خوراك حیوان ـ گوسفند خوش پشم
۱۷ـ از گلهای خوشبو ـ تاروپودمی بافد و هنر می کند ـ آزادو رها .

عمودی :
۱ـ پشت سرهم ـ دبیر دربار سبکتکین غزنوی بودو درشاعری مورد لطف سلطان محمود
۲ـ احتیاطش را نگه باید داشت !ـ افتاده ـ برتر
۳ـ کشوری در قاره سیاه ـ فلزیست ـ سری که مویش ریخته باشد
۴ـ زمین بی‌آب‌و علف ـ درکشتی به حریف می زنند ! ـ جوش و تلاطم
۵ـ اگر مربوط به‌زنخدان است که خاطرخواه بسیار دارند ـ سفید و سبزش‌از اجسام‌شیمیائی است ـ واحدی در سطح
۶ـ سوئات اصفهان است باکمی تصرف ـ ایستگاه تلویزیونی در گیرنده آن ـ حتما اهمیت‌دارند ـ حرفی در زبان فرانسوی
۷ـ جنك و نبرد ـ سلسله جبالی در اروپا ـ یکی از جهات
۸ـ برآن کراوات نشاندند ـ ابربرآن پا میگذارد ـ نزد وجلو ـ خالی
۹ـ پیوندی که باشد نیکوتر است ـ شیاردرون‌لوله تفنك‌را گویند ـ از سلاحهای عهدباستان است‌و سرنیزه
۱۰ـ آزادمرد ـ سرای نیکوکاران ـ وای از وقتی دامن چنین باشد ـ ضمیر خودمان
۱۱ـ آمنده ـ عقاید ـ بانحو که آید بسراغ زبان عربی‌باید رفت
۱۲ـ آنجا که تحت‌اختیار مردی‌باشد ـ نی‌سست و باریك ـ ندبه
۱۳ـ کره خاکی ـ از اول تا آخر ـ سورچران بی‌کله به آن میرود!
۱۴ـ سفید بزبان انگلیسی ـ با قدرت ـ فرورفتن خورشید
۱۵ـ آخرین عضو سازمان ملل‌متحد ـ عددی است.

حل جدول شماره ۵۱۹۱

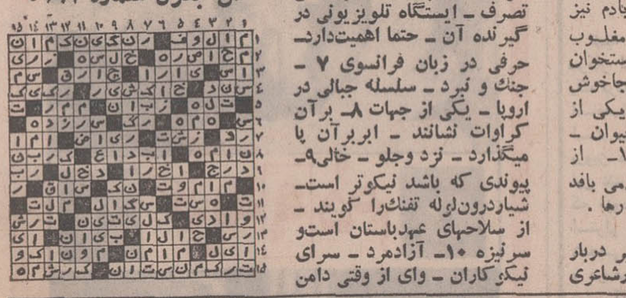

هنرمندان عکاس

آماتور و حرفه‌ای

که مایل هستند آثار آنها دراطلاعات سال چاپ شود لطفا عکس‌های جالب خود را باین آدرس ارسال فرمایند :
دفتر اطلاعات سال ـ روزنامه اطلاعات ـ تهران
اندازه عکس‌ها درحدود ۱۸ × ۲۵ باشد (قدری کوچکتر یا بزرگتر اشکالی ندارد) ـ نگاتیف ها همراه عکس ارسال شود .
اسم ومشخصات وآدرس دقیق خودرا بنویسید.
عکس‌ها مسترد نمیشود ولی نگاتیف‌ها بلافاصله مسترد میگردد .

دعوت مجمع عمومی فوق‌العاده شرکت سهامی دادزی
از عموم سهامداران شرکت دعوت میشود مورخه ۵۰ر۹ر۲۰ در دفتر سابق شرکت واقع در خیابان بهار حضوربهمرسانند.
دستور جلسه ـ انحلال شرکت و تعیین مدیر تصفیه .
آ ـ ۲۴۳۷۷

هواپیمائی ملی ایران «هما»

هواپیمائی ملی ایران «هما»
آگهی استخدام
هواپیمائی ملی ایران «هما» بمنظور تکمیل کادر فنی خود چند نفر متخصص تعمیرات رادیو را که دارای شرایط زیر باشند استخدام میکند :
شرایط :
الف ـ داشتن دیپلم کامل متوسطه (طبیعی ، ریاضی، فنی)
ب ـ داشتن گواهی انجام خدمت زیر پرچم یامعافیت دائم .
پ ـ داشتن حداقل ۲ سال آموزش دررشته‌الکترونیک.
ت ـ داشتن حداقل سه سال سابقه کار در رشته مربوطه .
ث ـ قبول شدن در آزمایش های هوش واستعداد و معاینات پزشکی طبق معیار های موضوعه «هما» .
ج ـ داشتن حداکثر ۳۰ سال تمام سن .
چ ـ آشنائی کامل بزبان انگلیسی .
توضیح :
کسانی که تخصص در امور رادیوئی هواپیماداشته باشند ارجحیت خواهند داشت .
داوطلبان میتوانند برای کسب اطلاع بیشتر وثبت‌نام با دردست داشتن فتوکپی مدارک تحصیلی‌و عین‌شناسنامه (بفرم جدید و عکسدار) و مدارک و سوابق خدمت‌و گواهی انجام خدمت زیر پرچم و دو قطعه عکس ۴ × ۶ از تاریخ نشر این آگهی تا ۱۰ر۹ر۵۰ همه روزه باستثنای ایام تعطیل از ساعت ۱۰ الی ۱۲ صبح به قسمت استخدام هواپیمائی ملی ایران «هما» واقع در خیابان فرصت چهارراه ثریا مراجعه نمایند
هواپیمائی ملی ایران «هما»
۲۴۳۷۹ ـ ۳ـ۱

چرخ شیر خامه‌گیری آلفا لاوال سوئدی
ظرفیت ۳۶۰ لیتر درساعت‌رسید
شرکت بهروز خیابان نادری کاشی ۳۶۰
تلفن ۴۴۵۳۱

آگهی استخدام‌درنیروی هوائی‌شاهنشاهی
۱ـ نیروی هوائی شاهنشاهی بمنظور تعلیم و تربیت درجه داران فنی‌تعدادی داوطلب برای تحصیل درآموزشگاه گروهبانی فنی‌با شرایط زیرمی‌پذیرد.
الف ـ تابعیت دولت‌شاهنشاهی‌ایران.
ب ـ متدین بیکی از ادیان رسمی کشور (اسلام ـ مسیحی کلیمی ـ زرتشتی)
پ ـ سن بین ۱۷ تا ۲۴ سال تمام.
ت ـ دارابودن حداقل گواهینامه قبولی‌سوم دبیرستان (دارندگان مدرك تحصیلی بالاتر حق‌تقدم دارند).
ث ـ داشتن صحت‌مزاج وتناسب‌اندام برطبق گواهی بهداری نیروی هوائی شاهنشاهی.
ج ـ نداشتن پیشینه بد .
ح ـ نداشتن کسان تحت‌تکفل.
۲ـ مدت تحصیل در آموزشگاه مزبور حداقل یکسال وهنر آموزان در مدت تحصیل شبانه‌روزی بوده‌و هزینه زیست‌وپوشاك آنبابعهده نیروی هوائی می‌باشدو ماهیانه مبلغ ۱۸۷۵ ریال بعنوان حقوق وفوق‌العاده سختی خدمت دریافت خواهند داشت .
۳ـ داوطلبان پس از خاتمه دوره‌واحراز موفقیت در آزمایشات بدرجه گروهباندومی مفتخرو برطبق‌مقررات قانون‌استخدام نیروهای مسلح‌شاهنشاهی از حقوق‌ومزایای مربوطه استفاده خواهندنمود.
۴ـ داوطلبان می‌توانند برای کسب اطلاعات بیشترو ثبت نام با در دست داشتن یك نسخه فتو کپی گواهینامه تحصیلی ، عین‌شناسنامه (بفرم‌جدید عکس‌دار) ۲۲ قطعه‌عکس ۴×۳ از تاریخ‌نشراین آگهی تا تامین احتیاج باستثنای روز های تعطیل وپنجشنبه ها از ساعت ۸الی ۱۲ به مرکز آموزش های هوائی واقع‌در خیابان تهران‌نو ایستگاه فرودگاه مراجعه نمایند . ۱۰۲۶۱ مالف
نیروی هوائی‌شاهنشاهی
آ ـ ۵۹۰۱۴

آگهی احداث خیابان کورش‌کبیر (قزوین ـ فرح)
تعقیب آگهی شماره ۱۱۱۶۹ ـ ۹ـ۶ ـ ۵۰ و در اجرای ماده آئین نامه اجرائی قانون نوسازی چون طرحهای تفصیلی و نقشه و ارزیابی خیابان کورش کبیر از قسمت شرقی دیوار باغ آقای حاج محمد رضا بقائی از خیابان قزوین تا خیابان فرح بتائید و تصویب مقام استانداری استان مرکزی رسیده است ، لذا از مالکین محترم مسیر خیابان مزبور خواهشمند است با مراجعه بشهرداری (قسمت ساختمانی و نوسازی) نقشه ها و فهرست ارزیابی و میزان حق مرغوبیت و سایر شرایط مندرج در قانون را که بطور جداگانه و با پست سفارشی برای هر یك از مالکین مسیر ارسال شده و مدارك مالکیت خود را در اختیار شهرداری قرار دهند . عملیات شهرداری بشرح زیر پس از انقضاء مدت مقرر قابل اجراست :
۱ـ تاریخ شروع طرح ۱۲ر۸ر۵۰ و مدت اجرای آن دو ماه است .
۲ـ مفاد و فهرست و نقشه ارزیابی در شهرداری قسمت ساختمانی موجود وبدیوار الصاق شده است .
۳ـ کسانیکه نسبت به ارزیابی املاك اعتراض دارند میتوانند ظرف دو ماه از تاریخ نشر اولین آگهی اعتراض خود با ذکر کامل مالکیت و نشانی بدفتر شهرداری تسلیم و رسید دریافت دارند .
۴ـ پس از مدت فوق هیچگونه اعتراضی پذیرفته نشده و شهرداری نسبت به اجرای طرح برابر قانون عمل میکند .
۵ـ این آگهی در سه نوبت و هرنوبت در مدت یك هفته در رورنامه های کیهان و اطلاعات منتشر میشود .
شهردار کرج مهدیزاده
آ ـ ۵۷۹۰۸ ـ ۳ـ۱

پمپ‌های کا.اس.ب آلمان
زمینهای خشك را بمزارع سرسبز و خرم مبدل میسازد
KSB

نماینده انحصاری شرکت بازرگانی دیتون
شاهرضا چهارراه کالج تلفن ۶۶۴۳۲۸ ـ ۴۹۲۶۳
تمت‌فنی ۸۲۴۰۲۶ ـ ۸۲۴۰۳۷ «تلگرافی دایتون»

دعوت مجمع عمومی عادی بطور فوق‌العاده شرکت تعاونی تهیه و توزیع گوشت گوسفندی تهران و حومه
باستناد ماده ۴۷ اساسنامه و ماده ۵۸ قانون تعاون مصوب بیستم خرداد ۵۰ در پیرو نامه شماره چهار مورخه ۷ر۷ر۵۰ بازرسان به هیئت مدیره موضوع دعوت مجمع عمومی و خودداری هیئت مدیره از این موضوع‌اینك بازرسان شرکت به منظور دستور جلسه زیر از کلیه سهامداران شرکت دعوت مینماید که در ساعت ۱۶ روز شنبه ۲۰ر۹ر۵۰ درمحل شرکت واقع در امیریه حضور بهمرسانید .
دستور جلسه .
۱ـ استماع گزارش بازرسان
۲ـ انتخاب هیئت مدیره و بازرسان .
۳ـ تعیین خط مشی آتی شرکت .
بازرسان شرکت تعاونی تهیه و توزیع گوشت و گوسفندی تهران و حومه ۱ـ اسمائیل ونکی ۲ـ علی قصابی مقدم ۳ـ حسن متولیان .
آدرس خیابان امیریه نرسیده به چهار راه کمرك شرکت تعاونی تهیه و توزیع گوشت گوسفندی تهران و حومه

تاریخ ۱۶ر۸ر۵۰ شماره ۹۳۲
آگهی شهرداری اشکذر یزد
دراجرای اصل یازدهم (انقلاب‌شاه‌ومردم)وبرحسب تبصره (۲) از ماده (۱۶)و همچنین ماده (۵)از آئین‌نامه‌اجرائی‌قانون مذکور و طبق‌ماده (۱۷)قانون نوسازی وعمران شهری در موردتعریض و احداث کوچه(۸) متری شرقی غربی اشکذراز میدان ششم بهمن الی‌چاه ژرف رحیمی بطول تقریبی ۱۰۰۰ متر که اخطارجداگانه‌نیز بمالکین مربوطه ابلاغ خواهدشد . بدین‌وسیله باطلاع عموم‌می رساند طبق تصویب نامه شماره ۵۲۱۷ـ۱۷ر۴ر۴۹ مقام محترم فرماندار یکل یزد(بقائم‌مقامی انجمن‌شهر)وتائیدیه‌شماره ۱۸۹۳۴ر۶ر۴۹ اداره کل‌فنی‌مقاموزارت‌کشورارزیابی‌احداث وتعریض کوچه فوق‌الذکر توسط هیئت‌ارزیابی خاتمه‌یافته و بموجب‌تصویب‌نامه شماره ۹۸۴۴ ـ ۱۶ر۸ر۵۰ مقام فرماندار یکل یزدبابن شهرداری ابلاغ گردیده واصل نقشه وجزئیات آن در شهرداری موجود ودر صورت مراجعه در اختیار عموم قرار داده‌خواهدشد .
لذا کلیه مالکین املاك واقع‌در مسیر می‌توانند از تاریخ‌فوق لغایت (۲)ماه با در دست داشتن‌اصل وفتوکپی سند مالکیت بشهرداری مراجعه و بارعایت ماده (۲۰)قانون نوسازی و عمران شهری نسبت بفروش وواگذاری‌املاك خود به‌شهرداری اشکذر اقدام نمایند.
بدیهی است در صورت عدم مراجعه ورعایت هر گونه‌اقدامی از طرف مالکین یامتولیان مربوطه در هیچ مورد پس از انقضاء مهلت‌مقرر جهت‌تخلیه ملك (سه ماه)مانع عملیات شهرداری نخواهد بود و شهرداری بوظائف‌قانونی خود اقدام خواهدنمود .
در خاتمه متذکر میگردد :این آگهی درسه‌نوبت متوالی منتشرو تاریخ‌قبول اعتراضات از تاریخ فوق‌بمدت (۲) ماه‌می‌باشد.
شهردار اشکذر یزد ـ احرامیان پور

بیوژن ـ کود ارگانیك (آلی)
بزودی به بازار
می‌آید تلفن ۸۲۴۹۶۰

شبه ها دنیای ورزش منتشر میشود

گفتگو با ۱۳۳۸ زن شوهردار

پرسشگران موسسه مطالعات و تحقیقات اجتماعی دانشگاه تهران در اجرای بررسی تاثیر سواد و آموزش بر باروری و تنظیم خانواده ، با ۱۳۳۸ زن شوهردار در جنوب و شمال شهر تهران ، اعم از باسواد و بیسواد ، بگفتگو نشستند .

نتایج این طرح که ازجانب یونسکو به گروه جمعیت‌شناسی موسسه مطالعات و تحقیقات اجتماعی دانشگاه تهران سفارش داده شده است ، هنوز انتشار نیافته است ، لیکن گزارش مقدماتی طرح که توسط دکتر مهدی امانی ، مدیر گروه جمعیت شناسی این موسسه در دست تهیه است ، بخوبی نظرات جامعه زن باسواد و بیسواد تهرانی را نسبت به کنترل تعداد فرزندان روشن میسازد .

بطور کلی ۵۳ درصد از زنان شوهرداری که مورد پژوهش گروه جمعیت شناسی موسسه تحقیقات اجتماعی قرار گرفتند باسواد بودند و ۴۷ درصد باقیمانده بیسواد .

پرسشگران که همگی از دختران دانشجو انتخاب شده بودند ، با هردو گروه زنان باسواد و بیسواد دیگفتگو نشستند و سئوالاتی یکسان با آنها درمیان گذاشتند .

نکته جالب در پاسخ به اولین سئوال عدم آگاهی بیشتر زنان بیسواد و نیمی از زنان باسواد از جمعیت کشور از موضوعات اجتماعی بود ، دختران دانشجوی پرسشگر وقتی از زنان انتخاب شده در جنوب و شمال شهر تهران سئوال کردند که : **«آیا میدانید جمعیت ایران چقدر است ؟» ۴۲ درصد از زنان باسواد و ۷۵٫۴ از زنان بیسواد باین سئوال پاسخ منفی داده‌اند و فقط ۵۸ درصد از زنان باسواد و ۲۴٫۶ درصد از زنان بیسواد در جواب گفته‌اند که از میزان جمعیت ایران اطلاع دارند .**

جالب‌تر آنکه درمیان پاسخ زنان باسواد و بیسواد درمورد جمعیت ایران ، فقط ۶٫۲ درصد از زنان با سوادی که جمعیت ایران را ذکر کرده‌اند ، رقم حقیقی را ارائه داده‌اند ، و ۶٫۶ درصد رقمی بیشتر از میزان حقیقی و ۳۰٫۸ درصد رقمی کمتر ازمیزان حقیقی ذکر کرده‌اند .

البته در این میان میزان افق ذهنی عددی بیسوادان بدون تاثیر نبوده است ، چنانکه وقتی از زنان سئوال شده است که بزرگترین رقم بنظر آنان چیست ، بیسوادان پاسخ داده‌اند : «یک کرور» درحالی که باسوادان ارقام را تقریبا بابزرگی وکوچکی واقعی آنها میدانسته‌اند .

همچنین بیشتر زنان باسواد و بیسواد میدانستند که جمعیت ایران هرسال افزایش می‌یابد لیکن از مقدار این افزایش کمتر اطلاع داشتند .

نقش مهم مطبوعات

جامعه زن ایرانی وقتی در برابر این پرسش قرار گرفت که : «چگونه برای اولین بار اطلاع یافتید که میتوانید تعداد فرزندان خود را کنترل کنید ؟» تقریبا بیشتر آنان باین سئوال پاسخ دادند که اولین اطلاع در این مورد را از طریق خویشان و آشنایان کسب کرده‌اند .

چنین پاسخی را زنان باسواد و بیسواد هردو با اختلاف کمی ارائه داده‌اند ، چنانکه ۶۰٫۳ درصد از زنان باسواد و ۶۶٫۲ درصد از زنان بیسواد اولین اطلاع را در مورد امکان کنترل تعداد فرزندان از طریق آشنایان و خویشان خود بدست آورده‌اند .

نکته مهم و جالب آنکه این بررسی نشان میدهد هنوز در مسائل اجتماعی از هر هزار زن باسواد تهرانی فقط ۳ نفر از طریق تلویزیون کسب آگاهی و اطلاع کرده‌اند .

درمیان زنان بیسواد مقام نشریات را پزشک برعهده گرفته است ، چنانکه ۷٫۵ درصد از این گروه زنان از طریق پزشک و پنج درصد از طریق درمانگاه‌ها و بیمارستان های دولتی اطلاع یافته‌اند که میتوانند تعداد فرزندان خود را کنترل کنند .

با اینهمه مقام مطبوعات نیز در آگاهی دادن به زنان بیسواد نیز بالا تر از رادیو و تلویزیون است ، چنانکه شش درصد از این گروه زنان اظهار داشته‌اند که نخستین اطلاع خود را از طریق مطبوعات کسب کرده‌اند .

اهمیت نقش مطبوعات در بررسی بقیه پاسخ هائی که زنان باسواد باین سئوال داده‌اند نیز معلوم میشود و می بینیم که نشریات چاپی (مطبوعات) بلافاصله بعد از خویشان و آشنایان ـ البته با یک فاصله طولانی ـ قرار گرفته‌اند .

ستاره بخت شما

فروردین ـ برای عشاق روز مناسبی است . در مورد کار جدیدی با شما صحبت میشود . پرخوری با مزاج شما سازگار نیست . به نامه‌ای که میرسد جواب بدهید .

اردیبهشت ـ بدبینی را در مورد او کنار بگذارید ـ جاه طلبی شما ارضا میشود . پولی بدست می آورید . با متولدین شهریور ماه مهربان‌تر باشید .

خرداد ـ عشق را یک عامل سازنده فرض کنید . برای پولی که از دست میدهید نگران نباشید . دوره سختی بپایان میرسد . به دیدار نزدیکان خود بروید .

تیر ـ از رنجاندن او چه نفعی میبرید ؟ در محیط کار موفقیتی غیر منتظره بدست می آورید . برای خرید ، روز مناسبی است . مراقب سلامتی خود باشید .

مرداد ـ در تحمیل عقاید خود پافشاری نکنید به یک میهمانی دعوت میشوید . ماموریت جدیدی بشما محول میشود . در امور خانواده به مسئولیت خود توجه کنید .

شهریور ـ عشق در خانه قلب شما را میزند . هدیه‌ای میدهید . مقدمات برآورده شدن آرزوی شما فراهم میشود . ساعات دلپذیری با متولد فروردینماه خواهید داشت .

مهر ـ یادتان باشد که هردوروی سکه یک جور نیست . با هدف فاصله چندانی ندارید برنامه غذائی منظمی برای خود بریزید .

آبان ـ دروفاداری او شک نکنید . برای خرید روز مناسبی است . به دیدار بزرگان خانواده بروید . از مجادله با همکاران اداری بپرهیزید .

آذر ـ روز آرامی در پیش دارید . کارها مطابق میل شما پیشرفت میکند . درباره پیشنهاد جدید فکر کنید . به استراحت خود بیشتر اهمیت دهید .

دی ـ از او پوزش بخواهید . در خرج کردن اصراف نکنید . به نامه‌ای که رسیده پاسخ دهید . روز خوشی در پیش دارید .

بهمن ـ هدیه‌ای دریافت میدارید . ناراحتی شما گذرا است . در کارهای اداری علاقه نشان بدهید . با متولدین دیماه با مدارا رفتار کنید .

اسفند ـ قهر و آشتی نمک عاشقی است . ازعصبانیت در محیط خانه اجتناب کنید . روز سرشار از سروری در پیش دارید .

مدسازان چلسی دست همه را از پشت بسته‌اند!

نمایش آخرین اختراعات و ابداعات مد جهان همیشه در تهران با موفقیت روبرو است ونمایش آخرین پدیده های «چلسی استریت» لندن که پنجشنبه شب گذشته درسالن «دریای نور» هیلتون برپا گردید از این امر مستثنی نبود .

در نخستین مرحله و ساعت نخستین شب نشینی هیلتون که توام با گشایش «دریای نور» بود همگی احساس می ـ کردند که دختران و بانوان شرکت کننده در ضیافت در نمایش آخرین پدیده‌هائی که برتن داشتند مانکن های زیباروی انگلیسی را از میدان بدر خواهند برد اما شور و حرارتی که برگزار کنندگان در نمایش مد های «چلسی استریت» به خرج دادند به عده زیادی از حضار این حقیقت را ثابت کرد آنچه که برتن داشتند باید در قفسه های عتیقه جای دهند . نیم ساعت نمایش «چلسی استریت» توام باشور و حرارت و رقص و پایکوبی مانکن های جوان «چلسی» بود که متجاوز از پنجاه دست لباس مینی ، ماکسی ، میدی ، شلوار پیراهن و شورت و پیراهن از آخرین اختراعات مدسازان این خیابان معروف لندن بود که سالها است دست های مدسازان شانزلیزه پاریس قیفت آونیو نیویورک ، «آکسفورد» و «بوند» وحتی «کار نبی» استریت لندن را از دیدنو بودن وتجدد کاملا از پشت بسته‌اند . عکس دو مانکن «چلسی» را هنگام نمایش نمونه‌هائی از اختراعات چلسی استریت لندن نشان میدهد .

پرونده خصوصی

زن و شوهر مطبوعاتی

امتیاز مجله صبح امروز بنام خانم عفت عمیدی‌نوری است ، همسر وی دکتر مصطفی الموتی رئیس فراکسیون پارلمانی حزب ایران نوین ، مدیر این مجله است . بد نیست بدانید که دکتر الموتی فعالیت مطبوعاتی خود را از روزنامه «داد» که امتیاز آن متعلق به پدر همسرش بود آغاز کرده است.

نوازنده ، گوینده و کارگردان

«پروین سرلک» کسالهای سال گویندگی برنامه های موسیقی ایرانی وزارت فرهنگ وهنر را در تلویزیون به عهده داشت ، در حال حاضر مدیر برنامه‌های ایرانی تالار رودکی است . در مورد «پروین» بدنیست بدانید که‌وی علاوه بر گویندگی ، ویلن و فیچک را با استادی مینوازد و در ضمن دوره کارگردانی تلویزیون را در بی . بی . سی لندن گذرانده است.

زن : نویسنده . شوهر : شاعر

مهین تولّلی همسر فریدون توللی ، نویسنده است و تنها کتاب او «سنجاق مروارید» : که بسال ۱۳۳۹ چاپ شده تاکنون سه‌بار تجدید چاپ شده‌است . فرزندان مهین و فریدون نیز دنباله‌رو استعداد های پدر و مادر هستند و بخصوص نیما توللی که درامریکا بسر میبرد ، در زمینه نویسندگی دست کمی از مادرش ندارد.

در محافل زنانه

با پایان گرفتن ماه مبارک رمضان ، باردیگر محافل زنانه تهران رونق گرفته است.

در یکی ازجمعیت‌های زنان صحبت برسر این بود که نیکوکاری را از حد توزیع بیسکویت وصابون خارج سازند و بطور جدی در این زمینه کار هائی انجام دهند.

درهمین محفل زنانه طرحی در دست تهیه بود که عده‌ای ازخانمها بطور داوطلب ساعت بیکاری خود را در بیمارستانها بگذرانند و بصورت پرستار افتخاری کار کنند.

یکی ازچهره های سرشناس، عقیده داشت اگر این کار جنبه تظاهر بخود نگیرد ، جالب است ، این خانم پیشنهاد میکرد که پرستاران افتخاری حداقل یک دوره کمک های اولیه را بگذرانند.

اینروز ها ، ماساژدهنده ها هم در ردیف محارم زنان تهران قرار گرفته‌اند . حقیقت آنست که پس از فروکش کردن تب حمام سونا ، اخیرا ، اکثر خانمها ، ماساژ دهنده خصوصی در اختیار دارند و بابت این کار ساعتی ۳۰۰ تا ۸۰۰ ریال به ماساژ دهنده بعضی از این ماساژ دهندگان وظائف مانیکوریست و پدیکوریست آقایان را هم عهده‌دار شده‌اند.

گلی ترقی ، نویسنده مجموعه داستانهای «من ، چه‌گوارا هستم» این روز ها بقول یکی ازنزدیکانش ، ساعات درازی از روز را به مطالعه اشعار افریقای سیاه میگذراند. چنین گمان میرود که داستان‌نویس موفق ایرانی درحال ساخت وساز ذهنی است تا اثر تازه‌ای پدید آورد .

زنان روشنفکر تهران پاتوق های مخصوص خودشان را دارند . زنان سینماگر و فیلمبردار تلویزیون ملی که اغلب آنها تحصیلات سینمائی را در اروپا گذرانده‌اند «سورنتو» را ترجیح می‌دهند.

چند زن نقاش و بازیگر در «ریویرا»ی شهر گرد می‌آیند و بعضی دیگر از شاعره ها و زنان نویسنده «بار مرمر» را برای اوقات فراغت برگزیده‌اند.

روز نهم آذر انجمن دوستداران گل سالگرد خود را در هتل هیلتون جشن خواهد گرفت . انجمن دوستداران گل که به کار گل آرائی مشغول است ، پس از این مراسم چند نمایشگاه گل‌آرائی نیز ترتیب خواهد داد.

جی تی ۱۰۰
لاستیک رادیال گودریچ

جی تی ۱۰۰ لاستیک رادیال گودریچ

برتری بی. اف. گودریچ را یکبار دیگر ثابت میکند.

- تا دو برابر عمر بیشتر از لاستیکهای معمولی .
- رانندگی نرم تر
- کشش بیشتر حتی در گل و روی یخ .
- دارای عاج مخصوص جهت اطمینان بیشتر .
- مطمئن تر در سر پیچ ها و ترمزهای ناگهانی حتی در فصل بارندگی .

B.F.Goodrich
بی. اف. گودریچ

اولین کارخانه لاستیک سازی در ایران.

از هر سو می توانید با ۷۴۷ پان آمریکن بآمریکا پرواز کنید.

تنها پان‌آمریکن است که با جت‌های ۷۴۷ خود دنیا را دورمی‌زند و شما می‌توانید از دوراه بآمریکا پرواز کنید، از راه اروپا و اقیانوس اطلس ، یا از طریق خاور دور و اقیانوس آرام .
راه غربی پان‌آمریکن علاوه برسرعت وراحتی این امتیاز را دارد که شما را با یک هواپیما به نیویورک میرساند.
تا بحال بیش از ۵ میلیون مسافر با سوپرجت‌های ۷۴۷ پان‌آمریکن پرواز کرده واز آسایش فوق‌العاده در این هواپیما لذت برده‌اند .
ضمنا هزینه مسافرت با جت‌های ۷۴۷ هیچگونه فرقی نکرده‌است .
برای رزرو جا به آژانس مسافرتی خود یا پان‌آمریکن ـ شاهرضا نبش ویلا تلفن ۸۳۲۰۵۱ـ۵ مراجعه کنید.

Pan Am 747
پان‌آمریکن ـ مجرب‌ترین شرکت هواپیمائی جهان بازهم پیشرو است

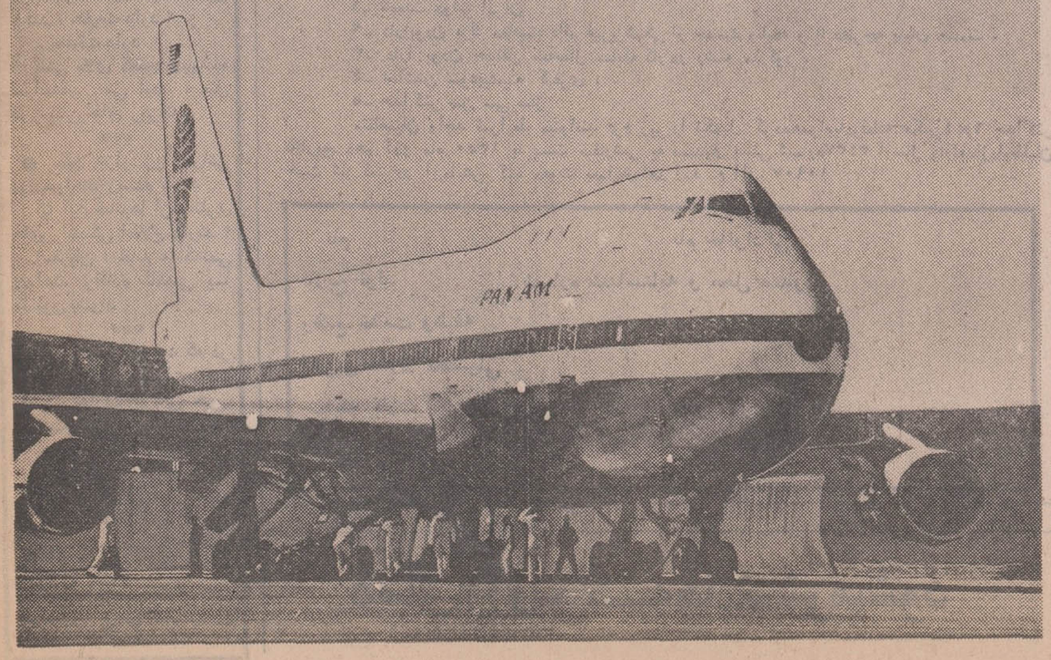

یغما

شماره آبان ماه ۱۳۵۰ (سال ۲۴) منتشر شد :

نویسندگان : استاد عبدالرحمن فرامرزی ، جلال‌الدین همائی ، دکتر رعدی ، دکتر زرین‌کوب ، دکتر اسلامی ندوشن ، دکتر شهیدی ، دکتر باستانی پاریزی (استادان دانشگاه) ، دکتر صدیق ، جمال‌زاده ، فریدون توللی ، دکتر صداقت نسیم ، ادیب برومند ، مهین‌دخت معتمدی ، حکمت یغمائی و دیگران ...

بیادبود سی‌امین سال‌وفات محمد علی فروغی تصویری از آن مرحوم ،

و نامه دانشگاه طهران .

گمشده

از داود فراهانی ۲۰ ساله فرزند محمدقاسم اهل اراک (عکس بالا) که کرو لال هم میباشد ۲۵ روز است خبری نیست هرکس اطلاع دارد خواهشمند است به کلانتری ۱۶ و یا تلفن ۲۵۹۶۴ خبر دهد .

اعلان مناقصه

دامداری و کشاورزی وابسته به سازمان اتکا در نظر دارد تعداد ده هزار عدد فنس‌جهت مرغهای تخم گذار از طریق مناقصه خریداری نماید. داوطلبان در مناقصه با مراجعه به دایره معاملات این دامداری واقع در خیابان سپه «باستیون» سازمان اتکاء طبقه چهارم اطاق ۵۰۵ و دریافت برگ شرایط شرکت در مناقصه حداکثر تا ساعت ۱۲ روز دهم آذر ماه جاری میتوانند پیشنهادات خود را تسلیم و رسید دریافت نمایند .

دامداری و کشاورزی سازمان اتکا

۳ـ۱ ۵۹۷۸۴ـ۱

گفتگوی تلفنی

۳۱۱۰۷۱

۴ تا ۹ بعدازظهر

● آقا سلام ، من ازتهران‌پارس تلفن می کنم ، اسمم منیره حاجبی است ، چند روز پیش خواندم مردی که برخلاف قانون با دو خواهر ازدواج کرده بود اولی را طلاق داده و در صدد قتل دیگری برآمده است ، با خود فکر کردم چطور خواهراولی راضی به ازدواج شوهرش با زن دیگری که خواهرش هم هست شد .
ـ شاید بهمین علت می خواسته او را بکشد .

***

● دراخبارآمده بودجوانی بخاطر بوسیدن دختری در خیابان‌دستگیرشد ،سرنوشت این نوع آدمها چه می شود، منظور اینست که‌با آنها چه رفتاری میکنند ؟
ـ بهشان میگویند که‌بوسیدن دختر ها در خیابان صلاح نیست .

***

● من یک زن هستم .
ـ از صدایتان تشخیص دادم .
ـ نه منظورم اینست که زنی هستم کنجکاو وبقول‌شما روزنامه‌نگار ها فضول ، این قضیه عروسی ۲۰ دختروپسر ژاپنی دریک‌جمبوجت برفراز اقیانوس آرام از چه قراربود و آنهاچه‌چیزی‌را میخواستند ثابت کنند .
ـ اینکه کار هوائی را باید در هوا انجام داد .

***

● خبرنگار شما نوشته‌بو. بعلت ریزش باران مسافران شمال ازهتل‌ها بیرون‌نیامدند، هیچ فکر کردید اگر برف‌ببارد مسافرین چه میکنند ؟
ـ توی هتل میمانند و برف شیره میخورند .

***

ـ الو .
ـ بله بیزحمت یک دقیقه گوشی را نگهدارید ، دارم با تلفن دیگر صحبت میکنم .
ـ نمی توانم .
ـ چرا ؟
ـ چون از خیابان تلفن‌می کنم و عده‌ای منتظرند .
ـ خوب بفرمائید ، گوش میکنم .
ـ میخواستم بپرسم چرا این تلفن های عمومی درست کار نمی کنند .
ـ چون عده‌ای مثل شما با گفتن این حرف ها خسته‌اش میکنند .

***

ـ من دانشجوی طب ، جمشید علاقبندتهرانی هستم. خواندم که یک روانشناس خونسرد خود و خانواده‌اش را کشت . توضیح داده نشد انگیزه این‌کارچه‌بوده است.
ـ عدم موفقیت در بیل‌زدن باغچه خود .

**

ـ اول خودم را معرفی می کنم . مازیار حقایقی ، شغل پیشه‌ور .
ـ کافی است ، خواهش می کنم شماره شناسنامه‌تان را نگوئید لزومی ندارد .
ـ بسیار خوب ، در اخبار نوشته بودند با اینکه مردم رضائیه گوشت بز نمیخورند و اصولا این نوع گوشت در بازار های این شهر خرید و فروش نمی‌شودآماری‌توسط شهرداری منتشر شده که نشان میدهد در سال گذشته ۲۰۲۴ راس بز کشتار شده، این گوشت ها را بچه اسمی بمردم فروخته‌اند .
ـ تابحال گوشت گوسفند نخورده‌اید که طعم بز بدهد ؟

***

● الو من حسن همدانی .
* اینکه‌نوشته بودیدوضع دبیرستان های شبانه تغییر میکند ، حقیقت دارد ؟
ـ حقیقت دارد .
یعنی بلای کمبود دبیر به سراغشان می آید ، مثل دبیرستان های روزانه .

***

● پنج هزار زن تهرانی می خواهند راننده شوند .
آیا این خانمها ازگرفتاری های رانندگی اطلاع دارند ؟
ـقربان ! خانم ها که‌نمی خواهند راننده تاکسی یا کامیون بشوند .

***

● در آگهی ها بود که در یک دانشگاه در ایالات‌متحده اهمیت نداردکه‌فارسی خوب صحبت‌بکنیدبلکه دانستن‌زبان انگلیسی مهم است .
بنده میتوانم بپرسم دریک محفل خصوصی در شهر تهران آیااهمیت‌دارد فارسی نتوانیم صحبت‌کنیم و فرنگی‌بازی درآوریم ؟
ـ بنده فقط میتوانم در جوابتان عرض کنم «مرغ همسایه غاز است».

نوشته‌خوانندگان

سرعت سنج‌های تزئینی

سوانح دهشتناك رانندگی در جاده های ایران روز بروز افزایش میابد بسوابقات آن تعداد قربانیان این رویدادهای تاسف آور نیز زیاد تر میشود. این وقایع پدیده ناشناخته‌ای نیست ، زیرا که از سال های قبل و از زمان ورود اتومبیل به کشور ما جاده های اصلی و فرعی ایران مکررا شاهد حوادث ناشی از رانندگی بوده حتی علل وقایع نیز بر ما مکشوف است و میدانیم موثر ترین عامل اینگونه رویداد ها سرعت زیاد و عدم رعایت مقررات رانندگی می باشد، و چون عوامل راشناخته‌ایم برای جلوگیری از تکرار کشتار در جاده‌ها نیز اقدام کرده‌ایم، ولی معهذا می بینیم که از تعداد تصادفات و حوادث ناشی از رانندگی در جاده ها نه تنها کاسته نشده ، بلکه روزبروز برآمار قربانیان این قبیل وقایع نیز افزوده می شود چرا ؟ پاسخ این «چرا» رانبایدمنحصرا در کار رانندگان بی مبالات جستجو کرد بلکه چگونگی‌اجرای‌مقررات وقوانین موضوعه برای این امر را نیز باید مورد بررسی قرار داد .
برای ایمنی جان مسافران ما دستگاه پلیس راه تشکیل دادیم ، برای وسائط نقلیه عمومی در جاده هاسرعت‌مجاز تعیین کردیم ، حتی پا رافراتر گذاشته‌وحکم‌کردیم اتوبوس ها و کرایه ها باید سرعت سنج نصب کنند ، اما در عمل جد بلیغی برای اجرای مقررات به خرج نداده‌ایم .
من خود اهل سفرم ، دریکی از سفر های اخیرم راننده کرایه‌ای که ما را می برد با سرعت حداقل ۱۲۰ کیلو متر در جاده خطرناك و پر رفت و آمد کرج ـ قزوین میراند وقتی باو تذکر دادم‌که خطرناك می راندفقط پوزخندی تحویلم داد. امیدم آن بود که در پاسگاه پلیس راه کرج وقتی مجبورش کردند صفحه سرعت سنج خود را بکار اندازد یا در دفترچه مخصوصش ساعت حرکت اتومبیل را ثبت کردند . ناچار آهسته خواهد راند . اما بانهایت شگفتی دیدم که جلوی پاسگاه ترمزی کرد و دستی برای متصدی پاسگاه تکان داد و بعد با همان سرعت اولیه راه را ادامه داد .
درپاسگاه پلیس راه‌قزوین‌ساعت حرکت اتومبیل را از این شهر در دفترچه راننده ثبت کردند، اما او بازهم با چنان سرعتی میراند که نیم ساعت قبل از موعد مقرر به حومه رشت رسید و در آنجابرای آنکه موردمواخذه قرار نگیرد نیم ساعت در یک کیلومتری پاسگاه پلیس توقف کرد .
در مورد سرعت‌سنج‌ها که نقش دکور را دارند و در اتومبیل‌ها به مسافران دهن‌کجی میکند نیز باید بگویم رانندگان رند درعقربه‌های آن دست کاریهائی کرده‌اند که میزان سرعت را کمتر از واقع بر صفحه ثبت میکند .
با این اوصاف عجیب نیست‌که روزبروز بر عده قربانیان جاده‌ها افزوده میشود ، وقتی مقررات فقط اسما وجود داشته‌باشدو دراجرای آن‌هیچگونه‌شدت‌عملی مرعی‌نگردد رانندگان بی‌مبالات لجام‌گسیخته‌تر از پیش می‌رانند .
مادام که وضع حاضر ادامه داشته باشد، یعنی پس‌ازچندین واقعه خونین رانندگی به صدور اعلامیه‌های غلاظ و شداد اکتفا کنیم و چند هفته بعد همه چیزرا به فراموشی سپاریم ، حال همین خواهد بود و روزگار همین .
به نظرمن برای کاهش‌رویداد‌های‌جاده‌ها تنها چاره‌کار، اجرای سراسری وقاطع مقررات راهنمائی و رانندگی در جاده‌ها است ، و حتی چه اشکالی دارد گواهینامه راننده‌ای که شب هنگام ازخاموش کردن‌نوربالای اتومبیلش‌خودداری میکند و وسائل نقلیه روبرو را به زحمت می‌اندازد ضبط گردد و از ادامه کار اتومبیلش جلوگیری شود . بنظر من این یکی ازچاره‌های کار است .

رضا معدلی

فاضی عرفی جواب نامه

حق آرایش

نامه‌ام را بدون مقدمه و توسل به حکایت شیرین و امثال‌رائج مردم شروع می کنم ، چون مطلبی که می نویسم هرچند ظاهرا بقیةالسیف ماجراهای‌اخیر نوسانهای قیمت کالاهای مصرفی است ولی خود بخود برای مردم شهر بزرگ ما مسئله‌ای جدی تلقی میشود .
خلاصه کلام اینکه بالاخره‌بعد از عمری زندگی در شهرتهران نتوانستم نرخ دقیق آرایشگران را کشف کنم .
آخرین مراجعه بنده بسلمانی در حدود ۹ تومان آب خورد که صورتحساب رابااین ترتیب‌تقدیم می کنم .
حق آرایش ۷۰ ریال
انعام به آرایشگر ۲۰ ریال
البته خواهید گفت ، انعام جزء نرخ نیست و اختیاری است ولی آرایشگری که بنده افتخار ملاقاتشان را پیدا کردم بمن فهماندند که بیشتر از دریافتی‌مشتریان زندگیشان را می‌گذرانند .
میخواستم‌بپرسم شهرداری‌چه‌نرخی برای آرایشگران تعیین کرده، و اگر در این مورد قیمت ثابتی وجوددارد چرا اکثرآرایشگران خود را ملزم از مراعات آن نمی دانند . بنظر شما لازم‌نیست که کمیته ده نفری روزی‌بسراغ این گران سلمانی ها ؟! برود.

علی حاجت‌جاه

یك با مو دو هوا

این نامه بیان کننده‌حال وروزگار ۱۰۰ هزارنفر ساکنین‌کوی ولیعهد در جاده ساوه است که من خود نیز از جمله آنها هستم .
خانه های مسکونی این ناحیه اغلب فاقد امتیازات زندگی نو هستند و از روشنائی برق ووسیله ارتباط تلفنی و مصرف آب تصفیه شده محرومند. شگفت اینکه در پیرامون مایعنی در شعاع ناحیه‌ای که صد هزار نفر زن و مرد، هموطن شما زندگی میکنند همه واحد های خصوصی تولیدی و کارخانه‌ها ازبرق ووسائل شهری دیگر بهره‌مندند . که اگر امکان رساندن برق و کابل تلفن برای این کوی وجود ندارد این واحد ها از کجا آنرا بدست آورده‌اند؟ واگر چنین امکانی هست چرا شامل حال ما نمیشود .
من با نوشتن این نامه از شما تقاضا دارم . استدعای دهها‌هزار نفر از اهالی کوی ولیعهد را منعکس کنید تا بدینوسیله شاید ما نیز از شرائط زندگی درخورزمان برخوردار شویم .

حسن برخوردار

نظر کارشناسان را میخواهم

بعنوان‌یک همشهری پابراه و سربراه که بیشتر از همه چیزمایل است علت وضع قوانین شهری‌را بداند میخواهم سئوالی مطرح کنم که چرا در بعضی از چهارراه‌های پررفتو آمد ، چراغهای راهنمائی باسیستم عبور آزاد کار میکند .
البته من اعتراضی باین‌روش‌ندارم، ولی گاهی دیده‌ام امر رفت و آمد را سخت‌تر میکند ، مگر اینکه کار شناسان نظر قانع کننده‌ای داشته باشند که خیلی مایلم آنرا بدانم .

مهندس احمد صانع

ـ تخم مرغ به‌این کوچکی ؟
ـ با «دانه» که جیره بندی دولتی شده بیشتر از این توقع داری !

مخاوف

مشکل معافیت پزشکی

نسل جوان ما در قید و بند های اداری و پاره‌ای از مقررات نسنجیده آسوده خاطر نیست .به عنوان مثال مناسب دیدم یکی از مسائل درخور توجه این نسل را در نامه‌ام ذکر کنم ، دراکثرآگهی های استخدامی ضمن ارائه مدارک تحصیلی اشاره شده است که به درخواست کار داوطلبین دارای معافیت پزشکی ترتیب‌اثری نمیدهند .
باید توجه داشت که عده‌ای از دارندگان معافیت پزشکی درحقیقت گرفتار بیماری لاعلاج نیستند بلکه بجهاتی برای خدمت نظام مناسب تشخیص داده نشده‌اند مثلا کسی که بخاطر صاف بودن کف پا یا شکستگی دست و پا مشمول معافیت میشود مسلما قادر استدر جامعه منشاء اثر و خدمتی باشد بعقیده من شیوه درست برای رسیدگی بدرخواست این گروه‌که عده آنها نیز کم نیست باید این باشدکه‌در موسسات خود جداگانه به‌معاینه پزشکی داوطلبین شغل بپردازند .

جهانشیدلشگری

زباله در پارك

پارك ولیعهد در خیابان پهلوی بدون تردید یکی از پارك های مصفا و زیبای شهر تهران است و همه دیدیم که چگونه این باغ مشجربا سایه‌های‌آرام‌بخش خود مردم را پناه میدهد و باز شاهد بودیم هرروز چقدر دانش آموز و دانشجو در آن به‌مطالعه می پردازند و بعبارت آخر محل مراجعه کسانیست که میخواهند لحظه‌ای بیاسایند .
ولی متاسفانه از چندی قبل قسمت جنوبی این پارك که نرده های آن در کوچه شیرزاد واقع شده است به زباله‌دانی تبدیل شده و هرروز صبح که از آنجا می گذرم چند کامیون را می بینم که مشغول انتقال‌این زباله ها هستند .
راستی حیف‌نیست که زیباترین پارك شهرما این چنین آلوده شود .

محسن نیك‌چهر

روابط عمومی پاسخ میدهد

آسفالت مرمت میشود

عطف بشرح مندرج در شماره ۱۳۶۴۵ مورخ بیستم آبانماه ۵۰ آن گرامی‌نامه تحت عنوان (بنده را از خجالت) بامضای (عباس‌نژاد) در مورد لکه‌گیری کوچه ده متری‌سعادت منشعب از بیست متری کوکاکولا اشعار میشود .
به مسئولان مربوطه دستور داده شد تا نسبت به‌مرمت اسفالت مورد تقاضای آقای عباس نژاد اقدام کنند .

قسمت روابط عمومی و انتشارات شهرداری

به شورای داوری معرفی شد

عطف بشرح مندرج در شماره ۱۳۶۲۰ مورخ بیستم مهر ماه ۵۰ آن گرامی‌نامه تحت عنوان «روزه شکدار» بامضای «مشتری» درباره خشکشوئی «نگرو» که از مشتری قیمت زیاد دریافت میکند اشعار میدارد :
متصدی خشکشوئی «نگرو» بعلت عدم نصب اتیکت به شورای داوری معرفی گردید.

قسمت روابط عمومی و انتشارات شهرداری

مؤسسه انتشارات امیرکبیر
مادام بواری
چاپ سوم
از : گوستاو فلوبر
ترجمه : مشفق همدانی

اطلاعات
دختران و پسران
یکشنبه‌ها منتشر میشود

مصوبه شماره ۳۳ مورخ ۲۳ر۱۲ر۱۳۴۹ شورایعالی شکاربانی ونظارت بر صید

با توجه به بند (ب) ماده (۳) قانون شکار وصید منطقه حفاظت‌شده بمو(موضوع‌بند ج ماده ۷ مصوبه شماره یک مورخ ۷ر۶ر۱۳۴۶ شورای‌عالی شکاربانی و نظارت برصید) با حدود و مشخصات زیر پارکوحش اعلام میشود :

حدود پارك وحش بمو واقع در استان فارس

شمالا ـ از شرق به غرب از پوزه‌بند امیر در امتداد جاده بند امیرـزرقان به‌پوزه قبط‌القلوـ پوزه زرقان (تلمبه ها و باغات‌ومزارع مربوط باین شده خارج از محدوده میباشد) و از پوزه زرقان در امتداد دامنه جنوبی کوه زرقان ـ تنگ‌شول و از آن نقطه در دامنه ارتفاعات بالکی بدماغه بالکی تا دره چپ و راست و از آنجا در دامنه ارتفاعات دودج تا پوزه دم‌ایاز (باغات مو خارج از محدوده میباشد) و از همین‌نقطه محدودبحد نهائی‌تاسیسات آبیاری و سرپرستی منابع طبیعی فارسـ پالایشگاه آب باریک پارک جنگلی‌فرحنازبه پاسگاه‌ژاندارمری آب باریک تا جاده اسفالته شیراز ، تهران و از همین نقطه در امتداد حدنهائی متصرفات اشخاص مربوط به پوزه قلوسنگی آب باریک که بوسیله نصب میله مشخص گردیده براه ماشین‌رو کنک ـ بیضا و از این نقطه در امتداد جاده کنک بیضا محدود بحد نهائی جنوبی مزارع تلمبه حق‌جو و قراء شیخ‌عبود ـ کوشک هزار .

غربا ـ از کوشک هزار بطرف جنوب غربی تا ملوسجان و گردنه ملوسجان تا تنگ ملوسجان و از این نقطه بسمت شرق در امتداد راه شمالی ماشین‌رو جلگه باجگاه وصل بجاده اسفالته شیراز، تهران و از اینجا در امتداد حد شمالی و شرقی تاسیسات پیش‌آهنگی و دانشگاه پهلوی به خط مستقیم تا دامنه شمالی تپه های قاش‌گیلکی باجگاه وصل‌بجاده‌اسفالته (تاسیسات‌پیش‌آهنگی‌و دانشگاه پهلوی و قریه باجگاه خارج از محدوده میباشد) و در شرق جاده اسفالته تهران شیراز و قسمت شرقی تاسیسات زاغه های مهمات ارتش تا گنبد سبز .

جنوبا ـ از گنبد سبز در امتداد پایه های فلزی خط انتقال برق‌منطقه‌ای تا گردنه روغنی تنگسعدی در امتداد جاده سعدی ـ خرامه تا تلاقی راه مالرو و گردنه روغنی در امتداد شمال جاده ماشین‌رو قراولخانه به پاسگاه قراولخانه و ازاینجادرامتداد شمال جاده ماشین‌رو قراولخانه بقریه برج(باغات موقریه برج و خود قریه خارج از محدوده می باشد) و از قریه برج در امتداد شمال جاده ماشین رو تربرها در حدود دامنه تپه هاتا پوزه سه‌بچاق وتنگ‌چاه سرخ و از آنجا بخط مستقیم در امتداد دامنه ارتفاعات تربرها تا پوزه لای‌بیشه .

شرقا ـ از پوزه لای‌بیشه در امتداد جاده ماشین‌رو تنگزه به قریه تنگزه در امتداد غربی جاده تنگ تنگزه به جلگه حسین‌آباد و از اینجا در امتداد دامنه شمالی ارتفاعات جنوبی‌جلگه حسین آباد تا برج خرابه و از برج خرابه بخط مستقیم به‌پوزه تنگ‌دهلیز(زمین‌های‌زراعی‌واقع در جلگه حسین‌آباداز محدوده خارج‌میباشد)وازپوزه تنگ دهلیز در امتداد دامنه ارتفاعات‌تاپوزه تنگ محمودآباد و از اینجا در امتداد جاده ماشین‌رو تا پوزه بندامیر(تلمبه هاوتاسیسات مربوط به‌آنها که در جنوب‌جاده مزبور واقع‌شده خارج‌از محدوده میباشد).

حدود پارکوحش بمو که نقشه‌آن‌به تصویب رسیده است از طرف سازمان شکاربانی و نظارت برصیدعلامتگذاری خواهد شد .
آ ـ ۶۰۳۴۸

آگهی استخدام

یك شرکت وابسته بدولت تعدادی نقشه کش طراح برق ، مکانیك و ساختمان که مهارت کافی در امر فوق داشته باشند باشرایط زیر از طریق مصاحبه و آزمایش استخدام مینماید .
۱ـ تابعیت دولت ایران
۲ـ دارابودن برگ معافیت دائم غیرپزشکی از خدمت وظیفه و یا دفترچه پایان خدمت .
۳ـ دارا بودن حداقل سه‌سال سابقه کار در رشته مذکور .
۴ـ نداشتن سوءپیشینه کیفری .
۵ـ حداکثر سن سی سال .
متقاضیان واجد شرایط میتوانند فرم زیر را تکمیل کرده‌همراه‌بادوقطعه عکس ۴×۶ حداکثر تاتاریخ دهم آذر ماه ۱۳۵۰ با پست سفارشی به صندوق پستی شماره۳۴۳۷ ارسال دارند.ازداوطلبان جهت شرکت در آزمایش کتبا دعوت بعمل‌خواهد آمد .م الف ۱۰۹۰۷

نام	نام خانوادگی
تاریخ تولد	شماره شناسنامه و محل صدور
وضع خدمت وظیفه	
آخرین مدرك تحصیلی	
سابقه کار	محل کار
نشانی کامل	

دنیای ورزش شنبه‌ها منتشر میشود

AEG
آ.ا.گ نتیجه ۷۷ سال تجربه
ماشین لباسشویی تمام اتوماتیک آ.ا.گ
ساخت آلمان

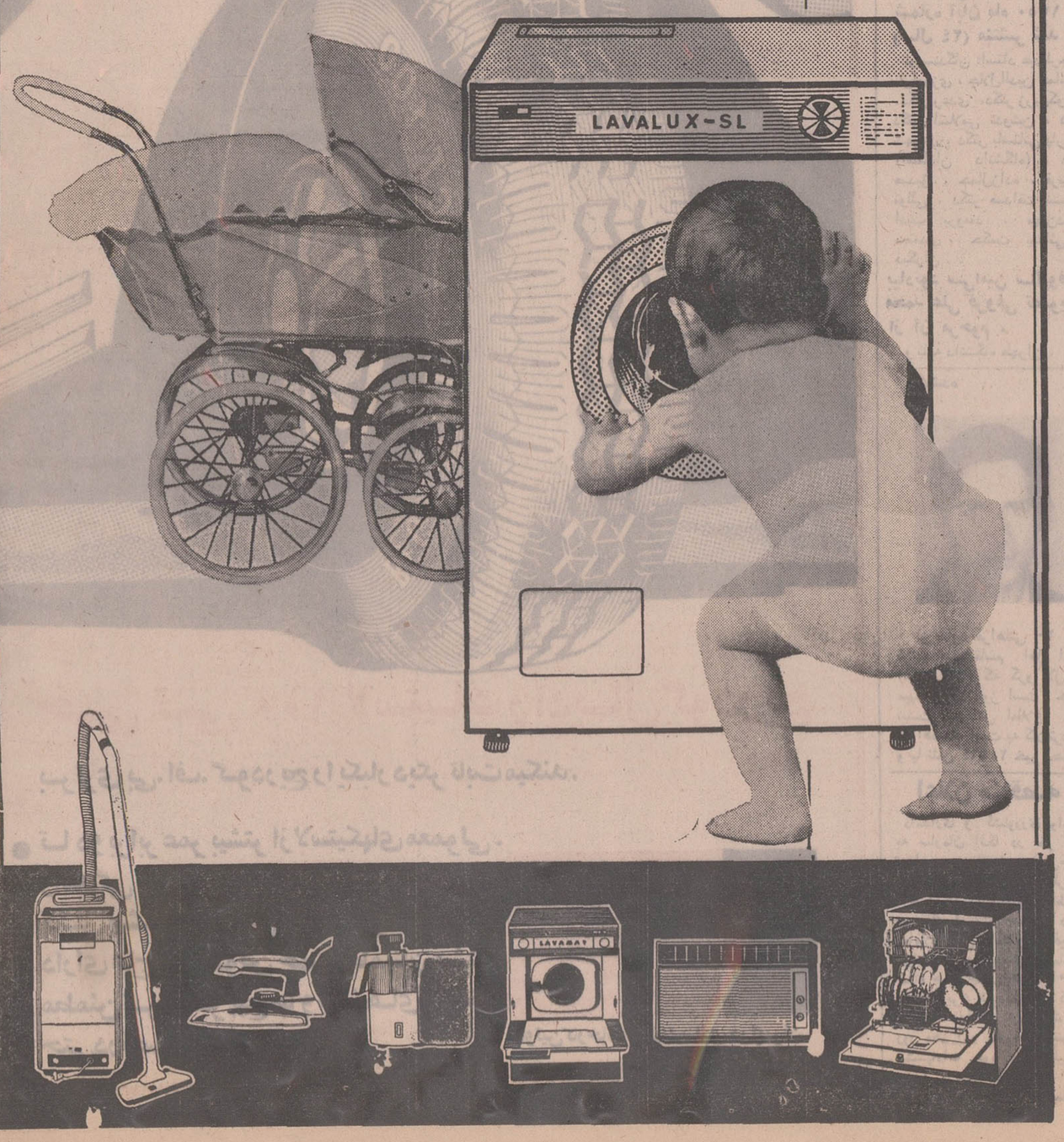

آغاسی باستادان ایرانی پاسخ میدهد

آغاسی

بعضی ها شبها آغاسی را دوست دارند و روز ها آغاسی برایشان غیر هنرمنداست

آغاسی در مصاحبه با «اطلاعات» از دکتر هشترودی و خواجه‌نوری بشدت گله کرد وخود را آدم‌مهمی خواند که استادان ناچار شده‌اند درباره او حرف بزنند.

من خواننده مردم هستم!

«من فکر میکنم همین استاد ابراهیم خواجه نوری بارها در شکوفه‌نو، پابپای من دستمال تکان داده است و با سایرین «آمنه»رادم گرفته باشد...آخر ازاین قبیل افراد که شب‌ها «آغاسی»رادوست دارند وروزها «آغاسی» برایشان غیر هنرمند است، فراوان به کاباره‌ها می آیند.»

این نخستین جمله‌ای است‌که «نعمت‌الله آغاسی» خواننده برگزیده مردم‌پس‌از انکه‌نظرات استادان پروفسور هشترودی و ابراهیم خواجه نوری برایش خوانده شد به نویسنده اطلاعات اظهار داشت.

آغاسی که از قضاوت استاد ابراهیم خواجه نوری وپروفسور هشترودی بشدت رنجیده بود، در دیدار با نویسنده اطلاعات بطور خودمانی به پاسخگوئی پرداخت و خودرا خواننده‌ای دانست‌که‌مردم اورا قبول‌دارند واو نیز تاپای جان برای مردم خواهد خواند.

من آدم‌مهمی هستم

آغاسی گفت: حتما من ادم مهمی‌هستم‌که‌یک‌استادروانشناس درباره من حرف میزند، این آقای دکتر اگر میخواهد روانشناسی کند یکدفعه دست خواننده هنرمندمورد علاقه‌اش را بگیرد و ببرد یک‌بیمارستان بعد هم بیاید و برنامه مرا در همان بیمارستان نگاه کند، تا بفهمدصدای‌آغاسی چطوربیماری را که هفته‌هاست ازروی تخت بلند نشده بلند میکند وبدستمال تکان دادن وامیدارد.

البته من‌بارها گفته‌ام وهمین چند روز پیش هم بخود شما گفتم که من خودمرا یک‌هنرمند نمی‌دانم. خواندن چند ترانه‌که مردم را به شور و شادی‌وادارد هنر نیست، هنر آنست‌که کسی بافکر خودش اختراعی کندودر خدمت مردم بگذارد.... این کسانی هم که می‌خواهند درباره من‌روانشناسی کنند بهتر است بروند داروی ضد سرطان را کشف کنند...وگرنه من‌چه‌هنرمند نباشم وچه هنرمند باشم، مردم در حال حاضر مرا دوست‌دارند.

شهرت من سبب ناراحتی شده است

آغاسی که شنونده خوبی‌پیدا کرده بود ،گفت :

ـ من برای مردم آوازمیخوانم همین مردمی که از میان آنها برخاسته‌ام، آنها حرفهای مرا میفهمند، وقتی‌آهنگ غمگین می خوانم گریه می‌کنند ویک‌دقیقه بعد وقتی ترانه شاداجرا میکنم باتمام وجود به‌حرکت درمی‌آیند و پایکوبی می‌کنند... اما همین مردم حرفهای این آقای استاد را نمی فهمند وحتما استاد هم حرفهای مردم را نمیفهمد.

از آن گذشته اگر من بدهستم این‌آقای استاد نباید صدای‌مرا گوش کرده باشد، پس گوش کرده، شایدهم بارهاهمین‌استاد در شکوفه‌نو پابپای‌من دستمال تکان داده است و با سایرین «آمنه» را دم گرفته باشد آخر ازاین قبیل افراد زیادبه‌کاباره‌ها می‌آیند مگر بقول‌این آقای‌استاد قبل ازمن آنهمه هنرمند واقعی نبوده‌اند چرا هیچکدامشان گل نکردند. حتما عیبی‌داشته‌اند... نمیدانم شاید هم آنقدردرخانواده استاد از من تعریف کرده‌اندکه ناراحت شده و حالا روی من روانشناسی میکند!

خوانندگانی را می‌شناسم‌که اگر عزیزی را از دست داده‌اند شب روی صحنه گریه کرده‌اند امامن اگر ناراحت هم باشم‌باز برای مردم ترانه‌های شاد می خوانم.... مردم به شادی‌احتیاج دارند.

همه تلاش من اینست که عوض‌نشوم مثل هنرمندان‌دیگری نشوم که تا بشهرت رسیدند خودشان را گم کردند. قول میدهم‌اگر عوض‌نشدم اگرخودم را گم نکردم ویا نمردم سالهای سال محبوبیتم را حفظ کنم ...

من‌رفتم رادیو، راهم‌ندادند ولی وقتی به شهرت رسیدم دنبالم آمدند و همان عده‌ای که راهم نمیدادند خواهش کردند تارفتم در«هنربرای مردم» شرکت‌کردم.

اتحاد ناکامیهای گروه کارمندان

جواد مجابی

کارمندان، این گروه پراکنده و انبوه، همواره سوژه داغی برای روزنامه‌ها بوده‌اند.

همانطورکه روزنامه نیز محبوب کارمندان است که آنرا در ساعات فراغت در اداره می خوانند، مشکلات خود را درآن می‌جویند و می‌یابند و احیانا راه حلی و وعده‌ای از زبان مقامی مسئول.

در خبر بود، که بیش از ۵۷ هزار داوطلب در کنکور استخدامی شرکت جسته‌اند که بیش از یکسوم آنان جنسیت مونث دارند و سهم ذکور از این سهمیه دولتی دو برابر بوده است.

من در اینجا به چند و چون کنکور کاری ندارم وبه سئوالاتش که مشکل بود و مفید یا آسان و نامعقول و اینکه‌تعبیه‌کنکور برای‌انتخاب کارمند تاچه‌حد درست‌است. چرا که من حتی به کنکور دانشگاه نیز اعتقادی ندارم برای دانستن دلیل آن بروید از فارغ‌التحصیلان دانشگاه بپرسید کدامیک به سلیقه و علاقه خود رشته‌تحصیلی‌شان را برگزیده‌اند بسیاری از اینان درآنجاکه میخواسته‌اند قبول نشده‌اند و درآنجا که قبول شده‌اند بیعلاقه درس آموخته‌اند و مدرک اندوخته‌اند یک جمله دبیر کل سازمان‌امور اداری استخدام برای من جالب بود: «داوطلبان کنکور همه حاضر به استخدام نیستند و بسیاری از آنان جذب بخش خصوصی میشوند».

وحوسا بحال آن‌مجذوبان چراکه ناکامیهای‌گروه کارمندان کسالت‌آور است اینرا من‌برای آنان که عاشق شغل دولتی هستند می‌نویسم کارمند اداره بودن، برغم آنچه که در طرح های هجائی در لطیفه‌های رادیوئی ودر شوخی‌های‌متداول تصویر شده است، مضحک نیست اما در حکم بیکاری‌است.

کارمند که استخدام شدمهره کوچک و تازه‌ایست در یک سیستم ماشینی که پیچ‌های دیگرش هرزوفرسوده است‌مهره چند روزی خودکار است و سریع و پرتحرک، براه خود میرود و احیانا پندپدر ونصایح بزرگان واخلاق کتابی در ذهنش حکومت می‌کند، بعد مهره‌های دیگر با کندکاری، انحراف و جهت‌یابی منفی ،او را درمحاصره‌میگیرند، مسیرش را عوض می کنند.

مهره جدیدچرا اصالت و شتاب خود را از دست میدهد؟

حقوق ناچیز ماهانه اولین چوب را لای چرخ میگذارد.

مواجب ماهانه در مقایسه‌با هزینه زندگی، خال پذیر وحقیر است در چند روز اول‌ماه چون دود نابود میشود خاصه اینکه کارمند، زندگی همسالان خود راکه در حرفه‌های‌پر رونق‌چون معماری و پزشکی ـ که طعنه به تجارت میزنند ـ در مد نظر داشته‌باشد و خدای ناخواسته تفریحاتی چون آنان یا تاجر‌زادگان در پیش گیرد.

مواجب که مختصر باشد، قسط بندیهای معهود بسراغ کارمندمی‌آیدودائم ازفروشندگان محترم او پنهان کردن و ازعیال و اطفال خجالت بردن پس بفکر شغل دیگر می‌افتد واگر بمدد بخت شغل آزاد یافت، کار دولتی شغل ثانوی او میشودو آب باریکه‌ای که همیشه هست غیبت‌ها و کم‌کاری شدت‌میگیرد واگر بشود کارخارج را دروقت اداری و در اداره انجام دادکه چه بهتر لااقل از نظر حضور وغیاب شرمساری ندارد.

کارمند باهوش تظاهر به‌کار را خیلی زود فرا میگیرد کافی است که با رئیس اداره روابط حسنه باشد بقیه موضوع حل میشود، واین حسن روابط، بیکاری پنهان کارمندانه را در شعاعی وسیع میگسترد و اگر کارمند چلمن بود و شغل‌دیگری نیافت، به وقت سوزی پناه میبرد نشریات‌روزانه میخواند، بادوستان‌خاصه‌آنهاکه‌مونث‌اند (وبالطبع مادینگان نیزباجنس مخالف) به شوخی و مطایبه می‌پردازند، جوک روز واقعه روز، خبر روز، در اداره از هرجا زودتر شنیده میشود.

مهره‌ها همه برخلاف یکدیگر حرکت می‌کنند و کار یکدیگررا اگر کاری باشد خنثی میکنند برای همین است که در یک وزارتخانه بسیاری از ادارات، شعبه‌ها، دایره‌ها را می‌بینی که زائدند ودر برابر هم جبهه بسته‌اند، بوروکراسی را در هیچجا علاج نکرده‌اند امالااقل مهار کرده‌اند در اینجا اژدهای بور و کراسی چند سرداردهر یک مدعی شغلی و طرحی اما از طرح و شغل آنها کاری به سامان نمیرسد.

کارمند که اقساط ماهانه هزینه‌های روزانه، گرفتاریهای خارج از اداره،اختلافات‌اداری تاری به‌گرد او تنیده خلاقیت‌و قدرت ابتکار خود را ازدست میدهد و مهره‌ایست که فقط حرکت میکند اما بیهدف و ناسازگار باخود.

مشکلات زندگی کارمندی‌در آنچه که نوشته‌محدود نمیشود، این تنها تصویری شتابزده از موقعیت عینی‌آنهاست ریشه‌یابی آن فرصت و همتی دیگر می‌خواهد.

آغاسی از صبح تا حالا

ساعت ۶ صبح

ساعت شش صبح، برای خواب. ساعت دلچسبی است، بین«فاش‌گفتن» از «عهدبیرون» آمدن، هم میخواهد. بینی، بین‌الله‌درهمه مدت عمر، وزیر، وکیل‌یا سناتوری را دیده‌اید که ساعت ۶ صبح کارروزانه را شروع کند؟. بطور یقین خیر. میپرسیدچرا؟ عرض میکنم:باین خاطر که ساعت ۶ صبح، برای خواب، ساعت دلچسبی است، ساعتی‌است که لحاف بتن آدمی میچسبد و خواب ول‌کن معامله نیست. حالا تصورش را بکنید وامروز صبح این ساعت‌دلچسب چگونه فاجعه بارشد:

درست ساعت ۶ بود که با زنگ‌لاینقطع و گوشخراش تلفن از خواب پریدم:!

ـ بله بفرمائید.

ـتلفن‌شما فلان شماره است؟

ـ بله .. امری بود؟

ـ خیر. داشتم امتحان‌می‌کردم.

چندبارخواستم به منزل مدیر شرکت تلفن کنم و اگر گفت: مرد حسابی این چه موقع تلفن کردن‌است بگویم: میخواستم از اینهمه‌دلسوزی تشکر کنم. ولی عیال‌هشدارداد‌که: وقتی‌کارمند شرکت تلفن ساعت ۶ صبح سرکارش‌است، بطور حتم مدیر از نصفه شب آنجا بوده است. بگذار و بگذر...

ساعت ۹ صبح

معاون یکی از وزارتخانه ها را هر وقت در اتومبیل میدیدم مشغول مطالعه پرونده‌ای بود. امروز،دیداری با حضرتش‌دست داد. پرسیدم:

ـ جلو مردم ژست میگیری یا واقعا حجم کار سنگین است؟

خنده‌ای‌کرد و گفت: هیچکدام. راستش را بخواهی، وقتی دروزارتخانه هستم، آنقدر باید به تلفن های بی سروته پاسخ بدهم و آنقدر مراجعان عوضی را بپذیرم که ناگزیر، مطالعه این پرونده ها را یا شب در خانه انجام میدهم یا در فاصله عزیمت از وزارتخانه یا جای دیگری...

گفتم: اگر از من میشنوی، مطالعه این پرونده ها را بگذار برای‌هنگام شرکت در کمیسیون ها سمینار ها و کنفرانس های متداوله که حداقل قسم حضرت برای انجام کار درست باشد.

ساعت ۱۰ صبح

گفتم: بالاخره شماره تلفن آغاسی را گیرآوردی؟ گفت: نه.

گفتم: یعنی تلفن ندارد؟ گفت: چرا، ولی از بس‌مزاحم دارد تلفن را خودش قطع کرده است. گفتم: اسم این را چه میگذاری؟

گفت: ـ همکاری با شرکت تلفن‌وپشت کردن به مردمی که این مومن بقول شما روزنامه نویسها از میان آنها برخاسته است.

ساعت ۴ بعدازظهر

به اپراتور حروفچینی گفتم، «ابراهیم صهبا» را میشناسی؟ گفت: نه تنها میشناسم بلکه‌کلی هم بایشان ارادت دارم گفتم: اگر اینطور است چرا در مطلب دوشنبه‌پیش «ابراهیم صهبا» را «ابوالقاسم صهبا» چیده بودی؟ لبخند ظرف نمونی زد و گفت: ـ بدیهه سرائی صهبا، ما را هم به بدیهه چینی گرفتار کرد.

ساعت ایکس

نپرسید چرا ساعت ایکس؟ که این قضیه مربوط به شب است و به «از صبح تا حالا» ربطی‌ندارد.

به عزیزی که از آمریکامی‌آمد، در روبوسان فرودگاه مهرآباد، گفتم:

ـ یا حضرتی، تازه چه‌خبر؟

گفت: راست راستی «خبر» میخواهی؟ ،گفتم اگر بگوئی بدنیست گفت: پس چشمت را بازکن و در یکقدمی «خبر» را ببین! نگاه کردم، چهره‌اش آشنا بود «علی امینی» نخست وزیر اسبق پس از مدتی ازسفر اروپا برگشته بود!

سفری بقلب تاریخ

اختصاصی اطلاعات

یک ده با ۵۰۰ خانه سنگی

«میمند» آبادی غریبی که مردم آن درخانه‌های سنگی کنده شده‌دردل کوه زندگی می‌کنند

سفر به «میمند» سفری بقلب تاریخ است سفر بدنیائی بکر و دست نخورده در دل سنگها و طبیعت ،ورهیافتن‌بدنیای مردمی اصیل و پاک است با فرهنگ و زبانی که شاید به بیش از هزار سال میرسد. زبانی که‌فردوسی رابیادمیاورد و حشر و نشر با مردمی باایمان، پاک و معتقد به مذهب‌اسلام‌فراهم میشود در دنیای «میمندی» ها اقتصاد و داد و ستد هنوز ابتدائی است آنهادر مقابل جنسی که‌دریافت میکنندقالیچه میدهندوپول‌درآنجا رایج نیست.

«میمند» دهی‌است در استان کرمان که‌در ۳۶ کیلومتری‌شهر «بابک» واقع شده‌است جمعیت این‌ده‌در حدود ۲۰۰۰ نفراست که‌در ۵۰۰ خانه کاملا استثنائی زندگی میکنند.

خانه های میمند همه درون کوه سنگی و در شیب یک دره حجاری‌شده‌است. این ده یکی از افتخارات معماری مملکت ما محسوب میشود اما کاملا گمنام باقی‌مانده‌وفقط‌چند باراشاره‌ای کوتاه بدان رفته است.

دوماه‌پیش گروه علمی‌دانشکده هنرهای زیبا سفری تحقیقاتی به جنوب‌ایران‌کردکه‌گذری هرچند کوتاه ولی بسیار با ارزش به‌ده شده آنرا با معماری «بامیان» افغانستان مقایسه نمود.

این ده در میان یک دره بنا شده که‌ازشیب این دره برای کندن‌خانه‌هادردل سنگ‌استفاده شده و در مقابل آن‌کوچه‌هائی درست کرده‌اند این منازل که تماما در سنگ حجاری شده‌اند معمولا شامل‌سه قسمت میشود. قسمت مرکزی که محل زندگی خانواده است. اطاقک سنگی سمت راست که طویله است و اطاقکی دیگر بهمان صورت در سمت چپ‌که بعنوان انبار مورد استفاده قرار میگیرد.

این معماری مربوط بدوران قبل از اسلام، اشکانیان و یا ساسانیان‌است. مردم این ده با اقتصادی کاملا ابتدائی زندگی میکنند و منبع درآمد خاصی ندارند عده‌ای به دامپروری و عده‌ای به بافتن قالیچه مشغولند. آنچه بسیارجالب است نژاد فردوسی بدان سخن میگفت.

بمن می‌بده!

وجه تسمیه میمند بنا بگفته کدخدای‌ده، ازآنجا می‌آید که وقتی‌معماران‌و حجاران مشغول حجاری سنگها و ساختمان ده بودند برای رفع خستگی ازکوه پائین میامدند و میگفتند: «می‌مزده» که‌بعدها در اثرتطور لغوی‌به «میمند» تغییر شکل داده است.

مردم این ده بخاطر نداشتن جاده های ارتباطی، کمتر به شهرهای اطراف سفر کرده‌اند وحتی‌عده زیادی‌ازآنان سیرجان و یا کرمان را هم ندیده‌اند. گروه تحقیقاتی دانشگاه تهران مرکب ازدکترغلامعلی‌همایون از هنر های‌زیبا- دکتر روح‌الامین از ادبیات و دکتر مستوفی از باستانشناسی و ده نفر از دانشجویان دانشکده هنر های زیبا ازچند روز آینده سفری۱۴ روزه باین ده دارند تا درمورد مسائل مختلف این ده بررسی هائی بعمل آورند.

این بررسی ها در دو قسمت انجام خواهد شد. استادیار تاریخ هنر، خانه های میمندرا که‌دردل کوه کنده شده است از جهت تاریخ ساختمان وارتباط آن‌باتمدن ایرانی تعیین خواهد کرد.

باستانشناس گروه، در ابزار ووسایل و اشیائی که در میمند است‌مطالعه خواهند کرد وچه بساکامانه‌زنی های لازم رابرای حفاریهای آینده نیز بعمل‌آورد. دکتر روح‌الامین، مردم شناس گروه ،در آداب و سنن و رفتار اجتماعی و روابط عاطفی و شکل خانواده مردم ده که در حیرت انگیزترین‌خانه ها زندگی میکنند بررسی‌هایی‌بعمل خواهد آورد.

نکته‌هایی چند

اقدام‌دانشگاه‌بررسی«میمند» این دهی که دردنیا کمتر نظیر دارد، درخور تحسین است.

اما چه خوب بود که اولین هیئت بیست‌نفری به «میمند» سه‌نفر تشکیل‌میشدزیرا رفتن‌این هیئت بیست‌نفری‌به«میمند» رفتن مردم‌ده‌بسته را دچار کنجکاوی وناراحتی و بیگانگی هاخواهد کرد و به عبارتی دیگر بجای آنکه مردم شناس گروه بتواند در احوال میمندیها بررسی و دقت کند خود گروه است که با لباسها واطوار غریبه‌اش مورد تماشای مردم ده قرار خواهد گرفت.

باستانی پاریزی، استادتاریخ دانشگاه که سالها پیش از این به میمند رفته بود متوجه شد که‌همه‌مردان سی و پنج ـ چهل ساله میمندارای‌ریش های زرد رنگ هستند.

باستانی که از این موضوع سخت به حیرت آمده بود پرس و جوکنان در کشف علت برآمد وسرانجام کشف کرد که چون میمندیها درخانه‌های سنگی‌شان آتش می‌کنند و ازآنجا که خانه ها لوله‌بخاری‌ندارد، دودآتش ریشها رابتدریج زردرنگ میکند.

چنین برمیاید که این گروه دانشگاهی‌که‌باکمک‌های مستقیم دکتر مفیدی معاون تحقیقاتی دانشگاه‌تهران‌دست بکارجالبی می‌زند در روز های بازگشت، حاصل ارزشمندی ازبررسی‌ها خواهد داشت.

نمایی ازده میمند با خانه هایی حیرت‌انگیزکه‌دردل کوه کنده شده است، هزاران‌سال‌است که‌میمندی ها در این خانه‌های عجیب زندگی میکنند و میتوان گفت از دست نخورده‌ترین مردم ایران هستند.

نقل از کتاب «پیغمبر دزدان» صفحه ۲۸۸ نوشته دکتر باستانی پاریزی

میمند ازدهات معروف و قدیمی شهر بابک است، تمام‌اطاقهای این ده در دامنه‌کوهی کنده شده و خانه هادردل سنگ‌است‌و هرکوچه که در دل کوه میرود سه یا چهار اطاق دارد ومجموعا قریب سیصد کوچه در دل سنگ فرو برده‌اند و بهمین سبب خانه‌ها دودکش و بخاری ندارد و بدون منفذ است و از جهت تاریخی‌واقعا از آثار اولیه تمدن بشری محسوب میشود. درواقع آسمان‌خراش موربی است که هزاران سال است در دل سنگ کنده شده‌است. اطاقها بخاری ندارد، راه عبورمحدود است و دواب‌وانسان تاحدودی زندگی‌مشترکی دارند. این آبادی البته غیر از «میمند» معروف فارس‌است. ازنمونه میمند در حدود بامیان بلخ میتوان یافت هم از نمونه این شهر ها باید شمرد شهر بتراء را که در کوه کنده شده بوده است.

از فردا صبح فقط در
سینما بولوار
ژان سورل ـ آنالیا گاد
در فیلم رنگی ـ ایستمن کالر
چشمان طوفانزده
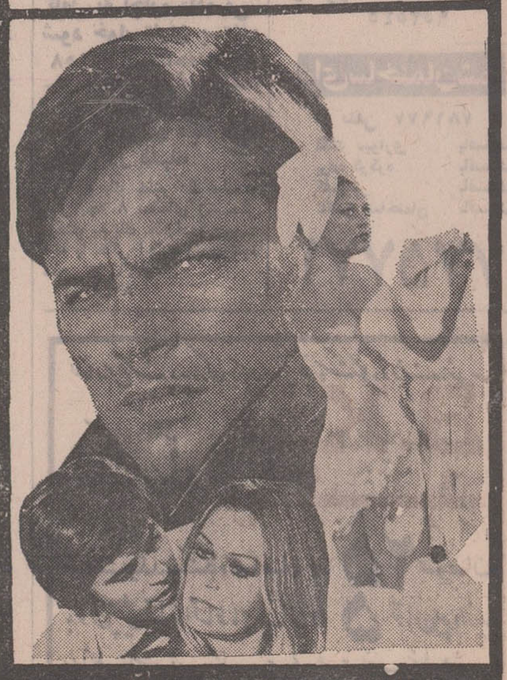
باشرکت: تونی کندال ـ روسانا یانی
IN THE EYE OF THE HURRICANE

مقررات قانون ثبت احوال

بقیه از صفحه اول

همگامی

اضطرارابرای‌همگامی بموازات پیشرفت‌های کنونی کشور طرح اجرائی بهبود وضع و روشن‌ثبت احوال و پیش‌بینی تجهیزات و امکاناتی که مناسب با این خدمت اجتماعی باشد تهیه شده که مورد توجه خاص آقای نخست‌وزیر نیز قرار گرفته است.

طرح

با اذعان به اینکه این طرح صددرصد ایده‌آل نیست ولی با مقایسه سایر طرح‌هائی که عرضه گردیده است مبانی آن براساس اصول و موازینی است که تحول عظیمی‌درثبت‌احوال بوجودخواهد آورد و رخوت و رکود رابه‌محیط فعالیت و جنبش تبدیل‌خواهد نمود و تجهیزات وتدارکات نیز بمیزانی است که عذر تاخیر یا تعطیل وظائف را محو و نابود خواهد ساخت.

نظرات

چون اقتضا داشت که نظراهل خبره وبصیرو آقایانی‌که عمری را در راه ثبت‌احوال صرف وقت و خدمت کرده‌اند کسب شود و با تلفیق تجربیات آنها طرح کامل و جامعی تقدیم مقامات مربوطه گردد لذا مقرر شد سمینارهائی در مراکز استان و فرمانداریهای کل ترتیب داده شود تا نتیجه‌مطالعات جمع آوری و در سمینار نهائی مطرح گردد و قیود و ابهامات و اشکالات از میان برداشته شود و مآلا ثبت احوال کل کشور به یک جهش کلی و تغییر اساسی سوق داده شود.

افتتاح

اکنون که آقایان روسای ثبت احوال استانها و فرمانداریهای‌کل در این محل گرد آمده‌اند با ابراز سپاس از آقای وزیر کشور که کارکنان ثبت احوال را سرافراز فرموده‌اند تمنی دارد سمینار را بنام نامی اعلیحضرت همایون شاهنشاه آریامهر افتتاح فرمائید.

سخنان وزیر

پس از بیانات آقای رزم‌آرا مدیر کل ثبت احوال کل کشور آقای محمد سام وزیر کشور شروع به سخن کرد و طی سخنان کوتاه و مستدل اظهار داشت: یکی از اصول‌اساسی‌انقلاب‌اصلاح‌ادارات‌و رابطه مامورین دولت بامردم است که اگر این اصل بخوبی اجراء گردد میتوان گفت سایر اصول انقلاب به نتیجه‌کامل رسیده است و مادام که از دید مردم ادارات و مامورین دولت منزه شنوند هر اقدامی بی نتیجه است.

آرزو

آرزوی ما این است که زحمات و اندیشه عالی رهبر عالیقدر خود را به ثمر برسانیم منظور ازاصلاح قانون در نظر گرفتن موازینی که بمردم بهتر و بیشتر بتوان خدمت نمود و وسائل وتجهیزات راطوری تدارک کنیم که بموقع احتیاجات مردم تامین و رضایت کامل آنان فراهم گردد و مامورین دولت باید بدانندمن‌بعدآنسته ازخدمتگزاران خواهند توانست در خدمت باقی بمانند و از مزایای استخدام برخوردار باشند که رضایت مردم را در سایه خدمت واقعی بتوانند جلب نمایند و اعمال عموم‌کارکنان دولت ازنظر مقامات‌کشور پوشیده نخواهد ماند و برخلاف گذشته که مامورین نادرست و مزاحم می‌توانستند عمری را در خدمت دولت باقی باشند امروز نخواهند توانست باین رویه ادامه دهند و اصلاحات عمیقی‌که درمسیر امور اداری قرار گرفته به خدمت این نوع مامورین خاتمه خواهد داد.

تقاضا

بنا براین از آقایانی که درسایه خدمت تجربیات و مطالعاتی‌دارند تقاضا میشود آخرین مطالعه و تجربه خود را در این سمینار نهائی عرضه کنند و طرحی جامع و کامل تهیه‌نمایند تا برای‌تشریفات تقدیم مقامات مربوط گردد‌وشخص اول مملکت را با تاسی بمتلاش‌های شبانه روزی معظم‌له از خود شاد سازند.

پس‌ازپایان سخنان وزیرروسای ادارات آمار نسبت به شاهنشاه شدیدا ابراز احساسات کرده و برای نثار تاج گل به‌آرامگاه‌رفتند.

شماره تلفن جدید فتو بهروز ۶۶۶۵۶۶

نیازمندیهای شما

آگهی تلفنی در صفحه نیازمندیها

باتلفن‌های:
۳۱۱۲۲۰
۳۱۱۲۲۴
۳۱۱۲۲۹
۳۱۱۲۳۱
۳۱۱۲۲۷
۳۱۱۲۳۰
قبول میشود

توجه فرمائید

آدرس جدید نمایندگی خیابان‌نادری روبروی‌هتل‌نادری (بی.بی.سی) لندن فروش خودآموز های انگلیسی کتابفروشی‌مبسو تلفن۳۱۳۷۰۳ـ ۳۱۲۹۴۰

قابل توجه

مؤسسات شهرسازی

زمین مرغوب بحد کافی در بهترین نقطه شهرستان تبریز برای شهر سازی ، آپارتمان سازی ، ویلا سازی موجود است موسساتیکه مایل به سرمایه گذاری در این زمینه هستند با تلفن های ۷۶۲۲۸۲ و ۷۶۰۹۳۶ تماس بگیرند .

از یك فرصت کوتاه استفاده کنید

حراج

پارچه‌های پرده‌ای

و انواع طوری ۳مترعرض ساده وگلدار

با ۴۰ درصد تخفیف

نمایشگاه تزئینات روشه
خیابان کندی نبش صالحی تلفن ۹۵۳۲۹۶
میدان محمدرضاشاه جنب هواشناسی
تلفن ۹۵۷۰۰۰

در نمایشگاه بزرك مبل ایتال‌استیل دیگر حراج نیست

بلکه تاراج است

انواع مبلهای مدرن ـ وسرویس‌های مجلل اطاق خواب ـ ومیزو صندلی های جدیدو سایر مبلمان دیگرمنزل ودفتر کارمدل‌های سال۷۲ باندازه‌های مختلف وطرحها ورنگهای گوناگون که‌شاید درنوع خود بینظیر میباشد بارزانترین قیمت وسهلترین شرایط

بمعرض حراج گذارده شده‌است

به خانواده‌های محترمیکه از این حراج دیدن فرمایند یك‌کادوی مجانی‌و بکسانیکه خریدنمایند یك گلدان زیبای کریستال تقدیم میگردد
شاهرضامقابل‌دانشگاه ـ نمایشگاه‌مبل‌ایتال‌استیل
تلفن ۶۶۳۶۳۶

رستوران ریورساید

سالمترین محلی است‌که باغذای عالی برای‌تفریح خانواده‌ها و کودکان شما وجود دارد .
رستوران ریورساید پل جاجرود

دامداران کشور

یونجه‌های پرس‌شده لقمه‌یی (کیوب) وعدل‌بندی شده‌خشك محصول :

شرکت کشت‌وصنعت ایران‌وآمریکا

برشد سریع وازدیاد سیردامهای شما کمك بسیار موثری مینماید.
نماینده‌فروش : تهران ـ خیابان‌شاهرضا ـ دروازه دولت بین روزولت و خاقانی شماره ۶۱۲
تلفن های : ۸۳۲۱۹۲ ـ ۸۲۰۸۰۲
۶۶۲۶۴۶ ـ ۴۴۴۵۴

اثاثیه

خرید

بازرگانی فرش کیهان ۸۳۰۹۰۴ و ۸۲۳۷۷۶ خریدار نقدی همه رقم فرش کهنه و نو جهت صادرات روزولت میدان ۲۵ شهریور

فرش طوسی ۷۵۹۰۲۹ فرشهای کهنه‌ونوسنگین قیمت شما را جهت صادرات ازسایرین بهتر خریداری مینماید .

فروشگاه نادر ۳۵۲۳۶۶ فرشهای کهنه‌ونو یخچال تلویزیون، اجاق گاز کلیه لوازم برقی و مبلمان‌شما راتلفنی در منزل خریدار است .

فروشگاه‌فرش صمدتلفن ۴۹۹۸۵ خریدارهمه‌نوع فرشهای نو و کهنه و لوازم‌منزل‌و اشیاءقدیمی چلچراغ ، ظروف بلور و چینی‌ورشو

نمایشگاه گلشن ۶۲۱۴۲۱ همه نوع فرش های کهنه خریداریم و همه رقم فرش نو موجود میباشد فرش های کهنه بانو معاوضه می‌شود خیابان پهلوی بالای ایستگاه بیمه جنب بانك ملی یوسف‌اباد .

فروشگاه‌استار۶۶۶۴۰۲۱ خریدار یخچال برقی‌و نفتی تلویزیون کولرفرش و کلیه‌لوازم منزل بقیمت عادلانه شاه ٤ راه پیروز

فروشگاه آسیا۶۶۲۸۳۲ خریدار یخچال تلویزیون فرش و سایر لوام منزل بقیمت عادلانه‌خیابان‌شاه

فروشگاه ایران فرش تلفن ۷۷۴۹۷۲ کلیه لوازم منزل شما را بهر مبلغ باشد بیشتر از سایرین نقد خریداریم

فروشگاه مشرق ۴۹۳۲۷ بهترین خریدار قالی ، قالیچه لوازم منزل یخچال نفتی

فرش‌خواجه‌نصیر بهترین خریدار فرش کهنه و نو معاوضه جهت صادرات تلفن ۷۵۲۶۹۰

فروشگاه فرش‌تهران‌کالا خریدار انواع قالیهای نو و کهنه ولوازم منزل ۶۶۹۲۲۶

فروشگاه فرش شایان تلفن ۶۶۳۳۸۱ بهترین خریدارفرش‌ولوازم‌منزل

فروشگاه نیك قدیم پورنیك جدید ۷۵۷۵۴۶ خریدار کلیه لوازم‌منزل

فروشگاه فرش فروردین خرید فرش کهنه و نو تلفن ۶۶۱۶۵۵و ۴۳۰۸۵

فروشگاه آرمان تلفن ۶۶۹۶۲۳ خرید یخچال برقی و نفتی و تلویزیون قالی قالیچه .

فرش اردیبهشت تلفن ۶۶۸۱۶۴

فروشگاه بختیاری‌تلفن۷۵۹۳۲۹ بهترین خریدار کلیه لوازم منزل

فرش رضوی ۸۲۵۸۰۰

خریدارفوری یخچال‌های نفتی تلفن ۴۹۳۹۳

فرش شمال (پیران‌عقل) ۷۵۷۹۳۹

فروش دست‌دوم

مقداری لباس زنانه‌فرانسوی کرک ـ آنگورا ، کشمیر، برای فروش تلفن ـ ۸۸۲۶۰۸
۱ـ۷ آ ـ ۸۶۴۷

فروش‌دست‌اول

پرده کرکره

و کاغذ دیواری هومن با تخفیف بیشتر تلفن ۹۷۰۸۸۸

فروشگاه پیمان

فرش و تلویزیون ماهیانه ۸۰ تومان با آنتن مجانی‌نازی‌آباد خیابان چمن تلفن ۵۳۱۳۵۹
آ ـ ۷۴۲۸

لباسهای خارجی و ایرانی زنانه و بچگانه بفروش میرسد ۶۲۹۰۷۸
آ ـ ۸۶۸۰

صنایع فلزی لطفی

سازنده‌وفروشنده انواع واقسام کابینت های آشپزخانه و لوازم‌دفتری و اداری و غیره خیابان سلطنت آباد بالاتر از تلفنخانه ضرابخانه تلفن ۷۷۲۹۲۵

اجناس زیر از آمریکا وارد شده و بفروش می رسد. یکدستگاه یخچال ۱۷ فوت و لباسشوئی کلویناتور و خشك‌کن ـ اجاق گاز کلویناتور نو مدل۱۹۷۱در بسته‌بندی از آمریکا رسیده و به فروش میرسد تلفن ۶۲۱۳۷۳

کرایه

کرایه هر نوع ماشین تحریر بنگاه‌فنی ناصر ۸۲۶۲۰۵دروازه دولت مقابل سعدی

مبل‌ودکوراسیون

پرده دوزی ارجمند ۳۱۷۳۷۰

پیراهن مبل : ۳۱۹۵۰۵
تعویض پارچه مبل: ۳۱۹۵۰۵
پرده‌دوزی شهرزاد۳۱۹۵۰۵

شستشوی مبل وفرش

شستشوی مبل فرش
گلین‌سرویس مهر مبتکروپیشرو نظافت مبل و فرش با دستگاه منحصر بفرد تلفن ۹۵۲۵۴۶

آناهیتا سرویس
بزرگترین‌خوشگشونی مبلمان فرش موکت کف پوش موزائیک با ۲۰٪تخفیف‌در محل۷۹۵۳۰۷

کارخانه قالیشوئی‌ادیب بانضمام شستشوی مبلمان در جای خودتلفن ۹۵۶۵۶۵

کارخانه‌قالیشوئی

ماژیک

تلفن جاده کرج ۶۶۱۸۲۲
شعبه جمشیدآباد ۶۶۱۸۲۳
تهران‌نو ۷۹۸۸۱

قالیشوئی فرخ با سرویس منظم ۹۷۷۵۰۶

کارخانه‌قالی‌شوئی‌اطلس باسابقه و مجهز ۹۵۲۵۴۶
آ ـ ۸۳۲۱

قالیشوئی

ماژیک‌نو

بهتر ، زودتر ، ارزانتر ۷۵۳۳۰۶ و ۷۹۳۳۶۷
آ ـ ۸۶۱۸

کارخانه قالیشوئی برف
سریع ومنظم ۳۱۰۷۸۲

تعمیرات

تلویزیون

تعمیرگاه تلویزیون الکترون تلفن ۷۶۳۶۸۲
تعمیرگاه تلویزیونهای RCA شاوب‌لورنس فیلیپس سیرا تلفونکن وسایر مارکهاباسرویس مجهز سیار در شهر وشمیرانات

شرکت‌مهندسین تلویزیون ایران تعمیر تلویزیونهاو تقویت لامپ تصویر ۶۶۱۲۳۴

موسسه ایران تلویزیون تعمیرگاه مجهز تلویزیون های اروپائی و آمریکائی
R.C.A., R.T.I.
شاوب لورنس ، دمونت، کروندیك ، تلفونکن ، ژیمنس فیلیپس وستینگهاوس باسرویس سیار وضمانت نامه‌کتبی تلفن ۷۶۰۷۶۴

تعمیرگاه شماره یك شاوب‌لورنس و R.T.I مجهز به سرویس سیار تلفن ۷۷۱۹۷۷

SCHAUB-LORENZ

تعمیرگاه تلویزیون دولت
تعمیر انواع تلویزیون فوری درمحل ۸۸۳۲۶۲ و ۸۸۳۵۵۱
۱ـ۱۰ آ ـ ۸۵۰۴

تعمیرگاه ثابت

تعمیرتلویزیونهای R-C-A-R.T.I با تخفیف استثنائی .
تلفن ۶۶۹۱۷۰
۱ـ۲۶ آ ـ ۸۰۶۹

تلویزیون فوری در منزل تعمیر میشود ۹۶۰۵۴۶

سرویس تلویزیون گارانتی تلفن ۶۲۸۳۷۱
سرویس سیار R.C.A-R.T.I شاوب‌لورنس مدیاتور جنرال در تهران بویژه شمیرانات الکتریك سیرا وستینگهاوس صبا و دیگر مارکها در منازل
۱ـ۱۳ آ ـ ۸۲۵۰

تعمیرگاه مجاز RTI RCA
تلویزیون آر.تی.آی
نارمك فلکه پست و تلگراف تلفن : ۷۹۰۶۵۱
آ ـ ۷۷۷۵

کولر

روکش برزنتی کولرفوری تعمیرات و رنك بخاری آبگرمکن‌وشوفاژ۷۹۳۸۹۷

روکش برزنتی کولر فوری ۷۹۶۱۰۳

روکش کولر سرویس بخاری فوری ۷۹۶۱۰۳
۱ـ٤ آ ـ ۸۱۸۸

روکش کولر سودنا نصب مجانی
تلفن ۳۱۹۳۲۰

یخچال

تعمیرگاه سید حسین ۸۸۲۴۳۸ تعمیر هرنوع یخچال، کولر رختشوئی، آبگرمکن، بخاری ورنگ

تعمیرگاه یخچال‌فریجیدر اساس یدکی موجود است تلفن ۷۵۲۳۳۶

بخاری

تکنیسین آریا ۷۶۴۶۰۸ سرویس‌ابگرمکن‌وبخاری کولر و روکش کولررنك پخته بخاری
۱ـ۲۶ آ ـ ۸۳۳۲

سرویس مجاز ۱۰۳
ارج
رنگ‌امیزی نصب، سرویس، تعمیر و پخش لوازم یدکی یخچال . کولر. بخاری و ابگرمکن
خیابان شاه چهارراه پیروز تلفن ۴۰۶۶۴

سرویس‌مجاز شماره۱۱۳
ارج
نصب . رنگ و سرویس بخاری . کولر . آبگرمکن ـ کانال‌کشی کولر در ساختمان و پخش قطعات یدکی
جاده‌قدیم شمیران جنب شماره گذاری ـ تلفن ۷۵۵۴۷۵
آ ـ ۵۵۸۷۲

موسسه فنی کالج
نصب و سرویس‌سوفاژ آبگرمکن بخاری۷۵۹۷۵۷

موسسه‌فنی رحمتی
شبانه روز در خدمت شماست سرویس شوفاژ کولر و تهویه حرارت مرکزی کانال کشی ساختمان دریچه تنظیم هواتلفن ۷۶۵۹۸۶

جنرال سرویس

سرویس و تعمیرشوفاژ و آبگرمکن‌رنك‌وسرویس بخاری تلفن ۷۹۳۰۵۷

جنرال سرویس مقدم

تعمیرات شوفاژ ، سرویس آبگرمکن بخاری ۲۰۰ ریال تا آخرفصل‌گارانتی میشود .
تلفن ۷۹۶۱۵۱
۱ـ٤ آ ـ ۸۶۲۰

مؤسسه فنی ۱۱۰ فوری

سرویس آبگرمکن ۲۵۰ ریال سرویس بخاری ۱۵۰ ریال باروکش‌کولر ۷۶۱۹۹۵

تعمیرگاه فنی آیس

سرویس شوفاژ بخاری آبگرمکن روکش کولر و یخچال تلفن ۳۱۱۴۵۱

شوفاژ

سرویس شوفاژ وازگن ۷۶۰۷۹۳

فقط بایك تلفن تعمیر و نصب شوفاژ ۸۸۳۱۲۲
۱ـ۱۰ آ ـ ۸۲۴۲

ترموکو

۶۶۵۲۹۶

سرویس ـ نصب ـ و تعمیر شوفاژ ـ تهویه مطبوع

فروش اتومبیل

اپل
مدل ۷۱
اپل ناتابفروش میرسد۹۵۹۶۷۸
آ ـ ۲۴۲۹۵

بفروش میرسد
٤ دستگاه اتومبیلهای فولکس واگن وپژومدلهای ۵۹و ۶۱ از طریق مناقصه بفروش میرسد طالبین میتوانند از ساعت ۲ الی ۵بعدازظهربه‌جاده مخصوص کرج کیلومتر ۱۷ شرکت سهامی پارك دیویس ایران مراجعه فرمایند .
آ ـ ۲۴۳۴۹

پژو
مدل ٦٤
پژو ۴۰۳ مدل ٦٤ شیری‌رنگ فابریك بفروش میرسد تلفن ـ ۳۵۲۱۳۵
آ ـ ۶۰۰۷۰

دوج
مدل ٦٥
سه‌دستگاه اتومبیل دوج وانت مدل ٦٥ لندروراستیشن مدل٦١ ومینی‌اطاق آهنی مدل ٥٦بقیمت مناسب بفروش میرسد طالبین بشماره های ۹۵۱۵۱۵ و ۹۷۴۴۵۶
۱ـ۳ آ ـ ۲۳۹۹۹

شورلت٦٦ ایمپالا
سفید تودوزی قرمزبا رادیوگرام تلفن ۹۵۸۱۹۶
۱ـ۳ آ ـ ۲۳۹۳۱

برای اتومبیل شما

FIAT

تعمیرگاه مرکزی فیات
تعمیرات همه نوع اتومبیل فیات با سرویس مجهزشهنازچهارراه صفا شماره ۱۲۹ تلفن۷۵۹۶۷۴

کرایه

اتو لوکس
اتومبیلهای تشریفاتی با راننده برای داخل و خارج ازتهران میدان فردوسی تلفن ۸۲۱۲۷۰ و۸۲۶۶۰۵
آ ـ ۷۴۸۸

کالج بار
بارکش شهر وحومه
حمل بار تمام نقاط ایران
۶۶۱۱۱۱
۴۱۱۱۱

تایس تاکسی ۷۷۳۱۴۲
اتومبیل تشریفاتی لوکس کرایه

جر نفیل بابك ایزنهاور تلفن۹۷۸۰۸۰ و۹۵۹۵۸۸

NAS
اتوبوس ومینی بوس دربست
۹۷۰۸۱۴
۹۷۸۸۱۵

ماشین آلات

سازمان فنی باژیل

باتجهیزات‌کامل‌تراش‌آماده‌انجام ساخت ماشین‌آلات صنعتی و کارهای سری‌سازی است .
۵۳۰۹۴۷ و۵۳۴۵۹۲
آ ـ ۸۷۲۰

شرکت‌سهامی آ ا ك
تلفونکن ایران مقدار ۱۰۰ تن ورق آهن روغنی باندازه ۲٫۵۰ × ۱٫۲۵ متر و به قطر ۳ و ۲٫۵ میلیمتر به طریق مزایده به فروش میرساند ،لطفا متقاضیان جهت بازدید به‌انبار شرکت واقع در خانی آباداول جاده آرامگاه بین ۱۲ الی ۲بعد از ظهر مراجعه و پیشنهادخود را به کارپردازی‌شرکت واقع‌در خیابان کریمخان زند ارسال نمائید.
۱ـ۲ آ ـ ۲۴۳۲۳

املاك ومستغلات

فروش

معاملات تهران پارس نارمك و پول امینی ۷۹۰۰۹۰

برای فروش املاك خود با تلفن ۳۱۹۷۸۴ به‌بنگاه‌کوشان لاله‌زار نزدیك میدان سپه توضیحات و قیمت را بفرمائید
آ ـ ۵۶۱۱۲

خانه فروشی
خانه فروشی سیدخندان
قیمت ۹۰ تومان ۷۵۹۶۱۳
۸۳۸۸۷۱
آ ـ ۸۵۷۹

یك باب خانه در خیابان تخت جمشید نزدیك شرکت‌ملی نفت بمساحت ۷۵۲ متر مربع با ۲۱٫۷۵ متر بر تخت جمشید نقدا به فروش میرسد به تلفن ۳۱۹۵۸۱ مراجعه شود.
۱ـ۲۰ آ ـ ۴۹۷۹۴

خانه قدیمی ساز
با ۹ اطاق آب برق تلفن در خیابان روزولت شمال سفارت آمریکا کوچه اردلان شماره۳۳ به قیمت مناسب به فروش میرسد.
آ ـ ۸۷۲۶

خانه ویلائی مدرن
واقع درعباس آباد خیابان بخارست‌بمساحت ٤٦٠ مترمربع دارای ۸ اطاق سرویس کامل، کولر ، گاراژ ،استخر،لوله‌کشی شوفاژ جهت خرید به تلفن ٦٢٤٦٢٤ مراجعه نمائید.

خیابان سپه
خانه دو طبقه و نیم ۵ اطاق۲ زیرزمین آب و برق ، تلفن ، حمام گرم ، کولر بتلفن۶۶۳۰۷۴ مراجعه شود .
۱ـ۳ آ ـ ۸۷۲۹

آپارتمان فروشی
چند دستگاه اپارتمان پنج اطاقی مجهز به شوفاژپارکینگ تلفن اسانسور ـ تهویه در عباس‌اباد فرح جنوبی شمال پمپ بنزین بفروش میرسد تلفن ۷۶۰۱۶۵
۱ـ۱۰ آ ـ ۸۵۰۹

ساختمان فروشی
بر خیابان نیکو ۱۰۲ مترزمین و۱۶۰ متر بنا شخصی‌ساز دو طبقه و نیم دارای مغازه وچهار اطاق بیواسطه ۸۰ هزار تومان بتلفن ۹۵۸۵۴۳ مراجعه شود .
۱ـ٤ آ ـ ۲۴۲۵۵

زمین فروشی

زمین‌فروشی
پهلوی بر خیابان ظفر بدون واسطه تلفن ۷۷۴۲۰۳
آ ـ ۸۶۳۷ ۱ـ٤

مژده مژده
زمین به قطعات‌بزرگ‌وکوچك برای گاراژ انبار کارخانه و مسکن از متری ۵ تومان‌تا۳۵ تومان خیابان گرگان ایستگاه موئینی‌دفتراخوان تلفن۷۵۷۷۱۶
آ ـ ۷۷۸۷

مسکن برای همه

فردا خیلی دیر است
همین امروز با خرید یکقطعه زمین بمساحت ۳۰۰ یا۴۰۰متر مربع در اطراف میدان شهیاد از اراضی طرشت بطور نقد و اقساط آتیه خود و فرزندانتان را تامین‌فرمائید . نشانی چهار راه سیمتری و شاه طبقه‌فوقانی فرش وطن‌دفتر مهندسین‌مشاور و بازرگانی معادن‌حقیقت
تلفن: ۶۶۱۱۶۹
آ ـ ۷۸۴۱

پایتخت

به کرج متصل شده

زیبادشت

در تامین مسکن
با ایجاد شبکه های متعدد اتوبان کرج شما میتوانید در کوتاهترین مدت از هر نقطه شهر یا شمیران خود را به‌کرج برسانید .
کرج مناسبترین شهر نزدیك پایتخت زیبادشت بهترین‌منطقه کرج میباشد . فرزندان‌شمابرای دنیای آینده احتیاج دارند در محیطی باز و سرسبز وسیع و سالم پرورش یابند و موفقیت شما در زندگی‌با داشتن‌اعصابی راحت میسراست که محیط باز وهوای تمیز زیبادشت همه‌اینها را تامین مینماید . ما شمارا به دیدن باغات محصور زیبادشت دعوت مینمائیم و قضاوت شما مورد قبول ما است .
تلفن ۵۳۹۹۸۹و۲۳۷۰۰بعداز ظهر ۴۴۳۱۱ .
نشانی : اتوبان کرج‌خروجی شاهدشت‌بطرف جنوب۹کیلومتر

زیبادشت

۱ـ۲ آ ـ ۸۷۲۴

معاوضه ۹۵۷۹۶۸ یك قطعه زمین با اتومبیل

فروش سرقفلی

مغازه واگذاری
یکباب مغازه دودهنه با محل دفتر و لوازم قطعه‌دوم آیزنهاور جنب بهبودی تلفن ۹۷۱۵۴۵
۱ـ۶ آ ـ ۸۴۹۰

مغازه پلاك ۱۵۶ خیابان مجلس شورایملی دارای بالکن قفسه‌بندی مرتب آب . برق . تلفن وپروانه خواربارفروشی واگذار میشود .
۱ـ۲ آ ـ ۲۴۲۲۹

یکباب مغازه بستنی فروشی باکلیه لوازم بفروش میرسد خیابان اسکندری شمالی‌نرسیده به شاهرضا تلفن ۹۶۲۶۹۳
۱ـ۲ آ ـ ۸۶۸

یکباب مغازه درعباس‌آباد واگذار میشود تلفن ۷۵۸۲۰۳
۱ـ۷ آ ـ ۸۶۱۵

جهت نمایشگاه ـ سوپر شعبه و بانك و غیره
مغازه چهارنبش بمساحت۲۰۰ متر مربع واقع‌در پارك‌وی ٤٥ متری فرحزاد ۳۰ متری دوم گیشا نبش ده متری پیمان با آب و برق سه‌فاز و تلفن‌یکجا و یابه قطعات بدون واسطه واگذار میشود ـ تلفن۴۲۶۸۹
آ ـ ۸۷۵۰

آرایشگاه
آرایشگاه حمیرا بعلت مسافرت بفروش میرسد خیابان شاهپور ایستگاه‌ورزشگاه‌آرایشگاه‌حمیرا
۱ـ۳ آ ـ ۸۶۰۳

قهوه خانه
قهوه‌خانه ۳ دهنه دایر بکار در شمال تهران به‌فروش‌میرسد به تلفن۷۹۱۷۱۰ مراجعه شود
۱ـ۵ آ ـ ۸۷۲۴

یك شرکت‌آپارتمان‌سازی امور مربوط به فروش آپارتمانهای خودرا به شخص یا شرکت مورد اعتماد وفعال واگذارمی‌نماید. داوطلبین‌میتوانند پیشنهادات خودرا باذکر نام معرف و با مدارك مربوط به حسن شهرت وتجربه‌در کارهای‌مشابه به راهنمای شماره ۹۴۳ اطلاعات ارسال دارند
آ ـ ۸۷۰۸

اجاره‌داده‌میشود

آپارتمان اجاره
برای اجاره به شرکتها اپارتمانی لوکس دارای ۵اطاق کولر ، شوفاژ ، تلفن و سرویس کامل در ساختمان کاشی ۷۰ خیابان ویلا زیر چهار راه‌ثریا با تلفن ۲۴۴۵۵ صبحها مذاکره فرمائید .
۱ـ۱۰ آ ـ ۸۴۵۵

قابل توجه
موسسات دولتی ـ بنگاههای ملی ـ درمانگاهها ـ آموزشگاهها وخانه‌داران دوازده دستگاه آپارتمان مجهز و مدرن هرکدام ۳ اطاق و یک هال با سرویس کامل واقع در خیابان دماوند (خیابان تهران‌نو) ایستگاه‌دفتر جنب نمایشگاه واداره فروش آزمایش یکجا ویا مجزاباجاره واگذار میشود . طالبین به تلفنهای ۵۳۲۸۰۵ و ۵۳۲۳۷۸ مراجعه فرمائید .
آ ـ ۲۴۲۴۳ ۱ـ۵

یکدستگاه آپارتمان دو طبقه درخیابان منیریه با تلفن برای موسسات اجاره داده میشود تلفن ۹۵۶۲۴۳
۱ـ۵ آ ـ ۲۳۹۶۵

قابل توجه آقایان پزشکان
۳ دستگاه آپارتمان دارای سالنهای متعدد و بزرگ با شوفاژ و آسانسور مناسب‌برای ایجاد درمانگاه بیمارستان و زایشگاه در جاده قدیم‌شمیران بالاتر از سینما مولن‌روژ باجاره واگذار میشودطالبین عصرها از ساعت ٦ الی ۸ بعد از ظهر تلفن ۳۱۳۳۱۹ مراجعه نمایند.
۱ـ۳ آ ـ ۸۵۶۷

خیابان پهلوی
دوراهی یوسف آباد کوی مجلسی پلاك ٦٣ یك دستگاه آپارتمان طبقه دوم هفت اطاق با سرویس کامل و تلفن‌مستقل اجاره‌داده‌میشود تلفن۶۲۱۲۳۸
آ ـ ۲۴۲۰۵

خانه اجاره
۲ اطاق برای مطب به متخصص زنان یا دندانپزشک واگذار میشود خیابان سپه چهارراه پهلوی تلفن ۶۶۱۴۰۷
۱ـ۲ آ ـ ۸۶۶۶

خانه اجاره
قابل توجه شرکتها خانه‌ای در خیابان‌وصال شیرازی‌شمالی‌باسرویس کامل به اجاره داده می‌شود خواستاران بتلفن ۹۷۰۴۵۸ـ مراجعه‌نمایند

اطاق اجاره
دو اطاق در طبقه دوم ویلائی در قلهك
که فقط یك خانم ٤٠ ساله و پسر بچه ۸ ساله‌ای زندگی میکنند به یك خانواده‌کم‌جمعیت مبله یا خالی اجاره داده‌میشود تلفن ۸۶۶۳۹۹
آ ـ ۸۶۴۸

واقع در جمشید آباد شمالی طبقه اول دارای ۲اطاق اجاره داده‌میشود از ٤ بعد از ظهربه بعد با تلفن ۴۷۷۹۲ مذاکره شود

بوفه اجاره
چهارراه مختاری شاهپور بوفه‌ای بمساحت ٤٠ متر با لوازم موجود به اجاره داده میشود تلفن ۲۵۴۶۲
آ ـ ۲۴۴۶۷ ۱ـ۳

نیازمندیهای اجاره

سازمان نیازمندیهای خارجیان
خانه‌شما را اجاره میدهد ۸۳۳۹۳۹

در شمال شهر
ویلا و آپارتمان اجاره‌نیازمندیم ۷۶۴۹۷۳
۱ـ۱۰ آ ـ ۸۷۱۱

تهیه مسکن تلفن ۷۷۳۲۸۵
مرکز اجاره ویلا و آپارتمان

اپارتمان ۲و۳ اطاقه‌نیازمندیم ۷۵۹۶۱۳

موسسه نیازمندیهای هیلتون اجاره بخارجیان ۸۳۴۶۳۷

آپارتمان۲ و۳ اطاقه‌نیازمندیم ۸۳۸۸۷۱
آ ـ ۸۵۷۸

بنگاههای معاملات املاك

خریدوفروش زمین،خانه مستغلات شهر و شمیرانات ـ ۸۳۳۳۰۲ ۸۳۳۳۰۱

املاك نیك ۶۲۱۶۰۶
مرکز خرید و فروش اراضی ونك و یوسف‌آباد و اجاره مستغلات .
۱ـ۳ آ ـ ۶۵۹۰

زمینهای یافت‌آباد را خریداریم و فروشنده‌ایم ۹۶۳۴۳۲

بورس املاك شمیران دفتر براتی باغ فردوس ۸۷۲۵۷۵

در منطقه صنعتی تهران‌زمین برای کارگاه و کارخانه املاك ایفل تلفن ۹۵۰۱۴۳
۱ـ۱۰ آ ـ ۸۴۹۴

اراضی گیشا ا ـ ام ـ سی وزمینهای اراضی‌طرشت شمال دانشگاه آریامهر خریدار وفروشنده‌ایم .
۹۷۱۷۱۷
آ ـ ۸۴۷۲

توجه توجه
برای خرید مستغلات و خانه در شمال غرب تهران با ما مشورت فرمائید دفتر املاك هخامنش تلفن ۹۷۹۲۳۷

خریداری میشود

خریدار زمین تهران پارس ۷۸۱۹۲۶

زمینهای زعفرانیه درەقشلاق مکانیر سعادت‌اباد فرحزاد خریداریم‌بازرگانی جلالی‌خیابان پهلوی تلفنهای ۶۲۶۴۱۱ یا ۶۲۴۱۹۳

زمینهای افسریه خریداریم ۷۹۱۳۵۹

اراضی تهران‌پارس و سازمان چای خریداریم موسسه ایران زمین ۷۸۴۸۵

خرید افسریه ۷۹۳۳۴۶

کارخانه و انبار خریدار و فروشنده‌ایم ۹۵۲۵۴۵

برای ساختمان شما

تلفن ۷۸۱۹۷۷

کاغذ دیواری	باقساط
پرده کرکره	باقساط
کفپوش	باقساط
نقاشی ساختمان	باقساط

۷۷۵۷۷۱

لطفا در موقع خرید به مارك بکد روی کلیه دستگاه توجه فرمائید .

B.K.D
بکد
در بازکن برقی

قیمت یکدستگاه کامل ۲۵۰ تومان
بدون پیش قسط به اقساط ماهیانه ۵۰ تومان بپردازید
بوسیله تلفن سفارش دهید دستگاه در مدت ٤ ساعت نصب وتحویل میشود .
شرکت بکد الکتریکت تلفنهای ۷۷۲۰۰۸ ـ ۶۲۴۴۱۴
فروش درکلیه فروشگاههای لوازم برقی والکتریکی‌ها برای اخذ نمایندگی فروش باتلفن شرکت تماس بگیرید

فکر کنید، تصمیم بگیرید و یک عمر انگلیسی صحبت کنید.

باپرداخت ۹۹ تومان و ۶۰۰ تومان تخفیف تحصیلی یکدوره کامل انگلیسی ۱۲ ترم ۳۰۰ ساعت شامل : (خواندن ـ نوشتن ـ مکالمات روزمره) را در مدت شش ماه الی یکسال یاد بگیرید .
کلیه کتابها ـ بست‌ها و پلی کپی‌های مربوطه مجانا تقدیم و یکدوره ماشین نویسی بطور رایگان تعلیم داده خواهد شد . برای کلاسهای اعزام کنکور هنوز ثبت نام ادامه دارد .
نشریات مؤسسه انگلیسی نژاد که بطور رایگان بداوطلبین تقدیم میگردد :
مؤسسه انگلیسی نژاد ـ پهلوی مقابل کاخ مرمر تلفنهای اطلاعات ۴۷۱۴۱ ـ ۴۲۰۸۶

نیازمندیهای شما

اگهی تلفنی در صفحه نیازمندیها

باتلفن‌های: ۳۱۱۲۲۴
۳۱۱۲۲۹
۳۱۱۲۳۰
۳۱۱۲۳۱
۳۱۱۲۲۷
قبول میشود ۳۱۱۲۲۰

موردنیاز

پول شرطی بیواسطه نیازمندیم . تلفن ۴۹۰۵۰
۱ـ۱۰ آ ـ ۸۵۹۵

پول بدون واسطه جهت دادن وام اقساطی نیازمندیم
۶۶۱۴۸۵

پول شرطی ۱۵٪ نیازمندیم
۴۰۸۲۹

پول شرطی نیازمندیم
۶۶۷۳۴۳

پول بیواسطه نیازمندیم
۶۶۴۶۱۸

پول نیازمندیم ۸۲۶۲۳۰

پول شرطی نیازمندیم
۶۲۰۴۹۲
آ ـ ۸۶۳۰

قبوض

موسسه تك
قبوض مرش ـ طلا و جواهر بانک کارگشائی را فورا بقیمت عالی خریداراست خیابان شاه بالاتر از سینما نیاگارا طبقه‌دوم تلفن ۴۵۱۶۸

آژاس ۱۱۱
فرش کهنه و نو صادراتی قبوض بانک کارگشائی را خریداری مینماید بهارستان جنب فنادی یاس تلفن ۳۹۱۵۰۰

فرش پارسا
خریدار قبوض بانك کارگشائی بقیمت عادله
چهارراه کمرک شاهپور نبش کوچه باغ وزیردفتر
تلفن ۵۳۷۰۶۰ و ۵۳۰۱۸۰

قبض ۷ ساله عباس‌آباد و اصلاحات ارضی‌واوراق بهادار بیواسطه خریدار ـ پاکبور تلفن ۶۶۲۲۶۳ و ۶۶۴۶۱۸
۱ـ۲۰ آ ـ ۸۶۴۶

اوراق قرضه ۷ ساله خریداریم تلفن ۸۳۷۶۸۴

اوراق قرضه ۷ ساله خریداریم تلفن ۶۲۰۴۹۲

معاملات تلفنی

خرید و فروش هرنوع شماره تلفن ۸۳۰۸۴۱

استخدام

استخدام
مهندس راه و ساختمان ورزیده و با تجربه که در کارگاههای راهسازی و ساختمان سوابق کار داشته باشد استخدام‌میشود طفا باصندوق ۱۴۰۶ـ۱۴ تهران مکاتبه نمائید میزان حقوق و سوابق کار ذکر شود
۱ـ۲۰ آ ـ ۵۷۲۱۲

عده‌ای خواننده و نوازنده اماتور پذیرفته میشوند بین ساعات شاه و چهارراه کاخ ساختمان بانک سپه طبقه اول کانون هنرمندان
۱ـ۶ آ ـ ۸۴۲۷

دیپلمه فنی برق یا مکانیك مورد نیاز است تلفن ۸۳۷۰۰۲

بدوشیزه یا بانوی سکرتر نیازمندیم تلفن ۶۶۷۵۷۳
آ ـ ۸۶۶۳

مهندسی آکیما
به چند نفر کارگر سیم‌کش ساختمانی نیازمند است تلفن ۸۳۸۴۷۹ یاخیابان تخت‌طاوس اول خیابان امیر اتابك‌ساختمان ۱۱۰ مراجعه شود.
۱ـ۳ آ ـ ۸۶۵۵

کفش وین
تعدادی فروشنده جهت فروشگاههای خود در تهران با شرایط زیر استخدام مینماید .
۱ـ حداقل تحصیلات ششم ابتدائی .
۲ـ حداقل دو سال‌سابقه‌کار در امر فروش .
۳ـ دارای تضمین معتبر .
۴ـ داشتن برگ پایان‌خدمت یا معافی دائم .
۵ـ سن بین ۲۳ تا ۳۰ سال واجدین شرایط‌روزسه‌شنبه تاریخ ۹٫۳ـ۵۰ به خیابان خیام ساختمان کفش وین مراجعه نمایند .
۱ـ۲ آ ـ ۲۴۲۵۷

استخدام خدمت کار بانوئی جهت پرستاری بچه‌ها شبانه روزی با حقوق مکفی استخدام میشود تلفن ۴۵۳۳۴

آشپز

برای کار تمام وقت در یکی از رستوران های واقع د رخیابان پهلوی (شمیران) به آشپز و کمك آشپز ورزیده و با سابقه و آشنا در طبخ غذا های ایرانی وفرنکی با حقوق مکفی احتیاج است . داوطلبین روز های چهار شنبه و پنج شنبه همین هفته بین ساعت های ۱۲ ـ ۱۰ صبح و ۷ ـ ۵ بعد از ظهربه آدرس‌زیر مراجعه نمایند ـ میدان بلوار الیزابت بین کاخ و صبا جنب‌هتل امپایرساختمان ۳۴ طبقه ۶ ساختمان شماره ۱۷

شرکت پخش جمشیدیك نفر برق‌کار کارآزموده با شرایطزیر استخدام‌مینماید.
۱ـ حداقل سن ۲۰ سال
۲ـ داشتن ضامن معتبر
۳ـ آمادگی‌کار درتهران و شهرستان

کارگر برق
شرکت سهامی ریسندگی و بافندگی فخر ایران برای‌تکمیل کادر فنی کارخانجات خود واقع در هشتگرد (هشتادکیلو متری جاده تهران ـ قزوین) به چند نفر کارگر برق که سابقه و اطلاعاتی در موردبرق سه‌فاز داشته و دارای‌دفترچه خاتمه خدمت و یا معافی دائم باشند نیازمند است.
داوطلبان میتوانند به اداره کارگزینی شرکت واقع در خیابان حافظ ساختمان بانك کار طبقه ۱۹ مراجعه نمایند.
آ ـ ۲۴۴۴۹ ۱ـ۳

«ویزیتور داروئی»
یك شرکت بین‌المللی‌داروئی برای معرفی بیشتر محصولات خود در استان خوزستان(یك نفر) و استان‌مرکز وشهرستانها (چندنفر) ویزیتور فولتایم استخدام مینماید . جوانانی‌که علاقمند به پیشرفت سریع‌بوده و حداقل مدرك تحصیلیشان دیپلم کامل متوسطه باشد می توانند درخواست خود راهمراه یابك قطعه عکس به نشانی تهران صندوق پستی شماره ۱۳۲۱ـ۱۲ ارسال دارند . آشنائی بزبان انگلیسی‌وداشتن برگ خاتمه خدمت ضروری است.
آ ـ ۲۴۴۳۷ ۱ـ۳

جوانی مودب و تمیز
که خواندن‌و نوشتن بدانندبرای نظافت دفتر و فرمانبری مورد نیاز است . تلفن ۸۲۰۹۸۶قبل ازظهرها ۱۰ تا ۱۲
آ ـ ۲۴۴۱۳

پرس‌کار با سابقه‌که از عهده سرپرستی کارگاه‌برآیداستخدام میشود. خیابان کریم خان‌زند خیابان‌مدیری پلاك ۳۵ از ساعت ۱۷الی ۸بعداز مراجعه شود .

یك شرکت معظم داروئی واقع در تهران‌به یکنفرمکانیك بامشخصات زیر احتیاج‌دارد.
۱ـ تجربه کافی در امور ماشین‌آلات صنعتی
۲ـ حداکثر سن ۴۰ سال
۳ـ امکان سکونت در محل کارخانه
ازواجدین شرایط تقاضا میشود با ذکر مشخصات و سوابق‌کار و حقوق درخواستی با شماره ۹۴۶ روزنامه اطلاعات مکاتبه نمایند.
۱ـ۲ آ ـ ۲۴۴۴۳ ۱ـ۳

شرکت سهامی کارخانه های صنعتی آزمایش استخدام‌میکند
۱ـ دونفر تکنیسین تلویزیون با تجربه وحداقل تحصیلات سیکل فنی .
۲ـ سه نفر کارگر لیسه‌کارو همرنگکار با حداقل دو سال سابقه کار . حائزین شرایط درخواست میشود با مدارک مربوطه صبحها بین ساعت۸تا۹ به کارگزینی‌کارخانه‌ها واقع در کیلومتر ۱۲ جاده ابعلی سمراه آزمایش مراجعه نمایند .
۱ـ۲ آ ـ ۶۰۱۱۴

گوینده زن و مرد
که صدای آنان قابل‌پخش‌برای آگهی‌های تجارتی‌تشخیص‌داده شود استخدام میشوند واجدین شرایط مشخصات و نشانی خود را با ذکر شماره تلفن و اوقات آزاد روزانه به صندوق پستی ۱۴۱۳۸۰ ارسال دارند.
۱ـ۳ آ ـ ۵۹۸۹۶

American selling ladies. men's and teenage boys clothes Call after 5 p.m. Khiabane Heravi No. 12, Above Golestan 5, Saltanatabad. Tel: 882254.

استخدام

۲۵ نفر برای کار رادیو ـ تلویزیون ـ نقشه‌کشی ـ برق و فشار قوی
و ۲۰ نفر ماشین نویس پس ازیکدوره آموزش‌فشرده استخدام میشود .

کار و آموزش
بهلوی نبش بهرامی فوقانی فروشگاه خردسالان تلفن ـ ۴۹۴۹۴
آ ـ ۸۶۳۱

آموزشگاه ماشین‌نویسی هماشمارا برای‌استخدام آماده مینماید میدان منیریه

چند نفرکارگر برق‌مورد نیاز است با تلفن ۷۶۰۳۰۰ تماس بگیرید

یکنفر مکانیکسین فارغ‌التحصیل هنرستان فنی قسمت مکانیك که حداقل سه سال سابقه کارداشته باشداستخدام میشودبا صندوق پستی شماره ۳٫۶۰۸۲ مکاتبه نمائید

نگهبان

شرکت سهامی ریسندگی و بافندگی فخر ایران برای تکمیل کادر انتظامی‌کارخانجات خود واقع در هشتادکیلومتری جاده تهران ـ قزوین به چند نفر نگهبان باسواد و مجرد که دارای تحصیلات سیکل اول متوسطه بودهو خدمت زیر پرچم راانجام داده و ضامن معتبر داشته باشند نیازمند است .
داوطلبان میتوانند به‌اداره کارگزینی شرکت واقع در خیابان حافظ ساختمان بانك کار طبقه ۱۹ مراجعه نمایند
آ ـ ۲۴۴۵۱ ۱ـ۳

شریک

دندان پزشك
باپروانه مطب آماده تمام روز و یانصف روز لازمست تلفن ۳۹۱۸۴۱
۱ـ۳ آ ـ ۸۷۵۱

آموزشگاهها

برای استخدام‌فوری در آموزشگاه فائزمرکز آموزش ماشینهای ای بی ام (مغز الکترونیك) و ماشین نویسی با متد جدید شاه‌آباد روبروی دبیرستان شاهدخت ۳۰۲۱۳۵

هنرستان رقص کیشیبه بمناسبت فرارسیدن ژانویه ۱۹۷۲ کلیه رقصها را ، زیرنظر مادموازل‌ها ژیلا و مارینا با صدی ۵۰ تخفیف تعلیم‌میدهد خیابان شمیران سه‌راه زندان جنب‌بانك‌صادرات‌تلفن۷۵۵۰۱۵

تعلیم رانندگی
آموزشگاه رانندگی تشکری خیابان خیام ـ تلفن ۲۳۵۵۵
۱ـ۶ آ ـ ۵۰۶۷۰

هنرستان فنی پرستو
مرکز آموزش صحیح رانندگی میکانیکی‌برآمیك مجهز بمهمترین و مدرنترین وسایل آموزش با مربیان ورزیده و بدون اتلاف وقت با هزینه کم‌بشانی‌چهارراه گمرك شاهپور تلفن ۲۳۹۱۶

تدریس خصوصی

انگلیسی و آلمانی
ساعتی ۵۰ ریال تلفن ۶۶۳۷۶۰

ریاضیات ، فیزیکوشیمی‌توسط دانشجویان دانشگاه صنعتی آریامهر لطفا صبحها ازساعت ۸½ الی ۱۲ به تلفن ۹۷۲۰۱۴ داخلی ۳۲۶ مراجعه فرمایند
۱ـ۲۳ آ ـ ۵۹۱۲۸

انگلیسی در منزل توسط MISS-CANNON تلفن ۵۰۵۸۲ ۹
۱ـ۵ آ ـ ۸۵۲۹

تدریس خصوصی انگلیسی در منزل تلفن ۳۵۲۳۸۴
آ ـ ۲۴۱۶۵ ۱ـ۴

ریاضی ، طبیعی ، ادبی زبان ، امور دانشجوئی دانشگاه تهران ۴۷۰۶۷

ریاضیات فیزیك شیمی مکانیك
باتضمین قبولی دانشجوی سال چهارم دانشگاه آریامهر تلفن ۸۷۴۹۳۹
آ ـ ۲۳۷۵۵ ۱ـ۳

فیزیك، شیمی، ریاضیات درپنج جلسه توسط دانشجویان پلی تکنیك تهران باتضمین قبولی تلفن ۳۵۴۶۹۲

فیزیك شیمی ریاضی دانشجویان.رسته‌ریاضی وفیزیك دانشگاه تهران با تضمین تلفن ۷۸۹۱۴

تدریس‌انگلیسی و آلمانی توسط بانو لیسانسیه صبحها ۷۷۶۱۸۱
۱ـ۶ آ ـ ۸۴۱۹

تدریس خصوصی ریاضیات بوسیله لیسانسیه ریاضی تلفن ۴۱۳۱۰ ـ ازساعت ۸ تا ۱۷
۱ـ۵ آ ـ ۲۳۸۶۱

پانسیون

پانسیون
میپذیریم تلفن۸۲۵۴۰۵

آگهیهای متفرقه

اسناد لاوصول خریداریم
۳۵۱۶۱۷

دوشیزه یاخانم جوانی دیپلمه وارد بامور دفتری و ماشین نویسی مورد نیازاست.داوطلبین سابقه‌دار میتوانند بین ساعات ۱۰ الی ۱۲ بکارگزینی شرکت تهران فارما تخت جمشیدغربی چهارراه سهیل شماره ۱۲۸ مراجعه نمایند .
آ ـ ۶۰۲۳۰

چندنفر دوشیزه یا بانوجهت بسته‌بندی دارو مورد احتیاج است خیابان پهلوی پائین‌تر از چهارراه تخت جمشید جنب خیابان بزرگمهر شماره ۸۲طبقه اول .
آ ـ ۸۷۳۰ ۱ـ۲

استخدام
کارگر زن شبانه روزی مورد احتیاج است تلفن ۸۲۶۲۵۵
آ ـ ۸۷۲۸

نقشه بردار
به چند نفر نقشه بردار با تجربه که سابقه کار فقط در شرکت‌نقشه‌برداری دارندا‌حتیاج است لطفا مشخصات کامل خود رابه‌راهنمای ۱۹۴۴اطلاعات بوسیله پست ارسال نمائید.
آ ـ ۸۷۲۷

آشپز
دوشیزه یابانوئیکه آشپزی ایرانی بداند و دارای ضامن باشد استخدام میشود به تلفن ۸۳۸۵۵۱
آ ـ ۸۷۲۲

بیك نفر دوشیزه یابانوی تلفنچی‌و یکنفر لولکش‌نیازمندیم تلفن ۸۲۲۲۸۶
۱ـ۳ آ ـ ۸۷۴۲

پرستار
یك‌نفر دوشیزه یاخانم دیپلمه دارای معرف برای کمك درسی و سرپرستی‌بچه‌های دبستانی و دبیرستانی بطور شبانه‌روزی با اطاق جداگانه و سرویس و وسائل باحقوق مکفی استخدام میشود بتلفن ۸۳۸۵۵۱
۱ـ۲ آ ـ ۸۷۲۱

پرستار بچه
پرستار باسابقه کار جهت نگهداری بچه بطور شبانه‌روزی با حقوق مکفی استخدام میشود تلفن ۶۳۴۶۳۷ طبقه سوم
آ ـ ۸۷۱۹

افراد فنی ذیل مورد نیاز میباشند .
۱ـ بهیار جهت‌شیفت شب دو نفر
۲ ـ راننده‌آمبولانس جهت روز و شب دو نفر
۳ ـ دربان جهت‌شب کاری یك نفر
داوطلبین میتوانند روز های: یکم و دوم و سوم و چهارم اذ. ماه‌از ساعت ۱۰ الی ۱۲ بخیابان تخت جمشید بالاترازمیدان کاخ

درمانگاه و اورژانس بزرك تهران
مراجعه فرمایندتلفن: ۴۲۰۳۳

جویای کار

با چندین سال سابقه رانندگی و ضامن معتبرجویای کار است تلفن ۵۳۳۴۵۰
آ ـ ۲۴۲۲۱

راننده پایه دو شخصی
جوانی با تحصیلات سیکل‌اول با معافیت دائم بطور شبانه‌روز آماده کارمی‌باشدتلفن ۳۱۱۲۳۱ راهنمای ۹۴۱ اطلاعات .
آ ـ ۲۴۲۳۳ ۱ـ۲

دوشیزه لیسانسیه‌حسابداری برای بعدازظهرها از ساعت ۵ الی ۸ جویای کاراست‌راهنمای ۹۲۶ و تلفن ۳۱۲۲۳۱ اطلاعات
آ ـ ۸۴۳۶

لیسانسیه با سابقه
۱۳ سال وارد بامور مدیریت و سرپرستی صبحها آماده‌کار است، راهنمای ۹۴۵ اطلاعات تلفن ۳۱۱۲۳۱
آ ـ ۲۴۴۱۹

جوانی با سابقه معتددرامور کارهای بانکی واداری‌ونرخیص کالادربنادر جنوب‌وعقد قرارداد بازرگانی و بازاریابی ومطالبات شرکتها با داشتن ضامن معتبر (تنی) جویای‌کار میباشد در صورت احتیاج وسیله نقلیه شخصی فراهم خواهد شد راهنمای ۹۲۸ تلفن ۳۱۱۲۳۱ اطلاعات .
۱ـ۵ آ ـ ۸۶۴۱

شرکت سهامی پخش یافته‌های ایران وابسته به گروه صنعتی بهشهر ۲۰ نفر فروشنده سیار (ویزیتور) محصولات نساجی باحقوق ثابت و کمیسیون فروش خوب و شرایط زیر استخدام مینماید :
۱ ـ داشتن حداقل گواهینامه چهارم متوسطه .
۲ـ داشتن برگ پایان خدمت وظیفه عمومی یا معافیت دائمی غیر پزشکی
۳ـ حداقل سن ۲۵ و حداکثر ۳۰ سال .
۴ـ آمادگی استقرار در تهران و شهرستانها .
داوطلبان فرم زیر را تکمیل کرده همراه با یك قطعه عکس حداکثر تا ۱۵ آذرماه ۱۳۵۰ به نشانی تهران صندوق پستی ۱۷۹۴ ـ ۱۱ ارسال دارند.
نام و نام خانوادگی
محل و تاریخ تولد
قد به سانتیمتر ،
آخرین مدرك تحصیلی با ذکر معدل
شغل فعلی یا آخرین شغل با ذکر مسئولیت ومشخصات مربوطه
شهرستان مورد علاقه
نشانی محل سکونت فعلی
شماره تلفن

دارالترجمه رسمی فوری ایران‌شهر جنوبی شماره ۴۷ تلفن ۸۲۰۷۵۱ ـ ۸۲۳۲۹۹
آ ـ ۲۳۳۹۳

غذای بسیار خوب
در محل بسیار خوب رستوران چلوکبابشاه‌عباس ـ عباس‌آباد روبروی سینما شهر فرنگ تلفن ۶۲۰۵۴۳
آ ـ ۸۶۴۴

داروخانه‌ها

داروخانه مهران
خیابان شیروخورشید چهارراه استخر تلفن ۹۵۴۰۰۷

گاز

ایران‌گاز
پخش گاز
۸۲۷۱۳۱
تعمیرات
۸۲۳۰۵۱ـ۵۳
همه روزه ازساعت ۷ صبح الی ۱۱ شب
نمایشگاه مرکزی خیابان شاهرضا شماره ۲۳۰

ادسا گاز
۸۲۴۰۲۱

BUTANE
تلفن بخش گاز
شرکت بوتان
از ۷ صبح تا ۹ شب
۹۵۳۰۵۱

پرس گاز
کازوسرویس
غرب خیابان پهلوی
۹۶۳۰۲۱ الی ۹۶۳۰۲۵
از ۷ صبح تا ۷ شب
شرق خیابان پهلوی
۸۲۲۰۲۵ الی ۸۲۲۰۲۱
۸۳۰۰۳۵ الی ۸۳۰۰۳۱
از ۷ صبح تا ۱۰ شب
تلفن مخصوص تعمیرات ۸۲۶۲۴۰

گمشده

دوورقه‌چك بشماره‌های۱۲۲۰۶، ۱۲۲۱۰ بانك اصناف شعبه سی‌متری نیروی هوائی حساب جاری ۱۱۱۴ بنام‌جوادجوادی خطیبسرا مفقود شده از درجه اعتبار ساقط است.

گواهینامه رانندگی اینجانب مجید روفیان مفقود شده از ۷۵۱۴۹۰ تماس‌بگیرد ومژدگانی دریافت دارد .
۱ـ۲ آ ـ ۸۶۶۹

گمشده
چکی بمبلغ ۷۲۵۰ تومان وبه شماره ۱۸۲۰۲۱ بشماره‌حساب جاری ۱۲۳۸ بنام عباس‌نوروز پور مفقود گردیده از بایندگان تقاضا داردبشمارهتلفن۳۱۷۰۶۲ مراجعه ومژدگانی دریافت‌دارند
۱ـ۲ آ ـ ۸۶۶۵

برنامه سینماها

★ تماشاگر ـ رنگی ـ مارچلوماسترویانی ـ ویرنالیزی
اتلانتیك (۶۲۷۱۷۱) ۱۵ر۱۱ـ ۳۰ر۳ـ ۳۰ر۵ـ ۳۰ر۷ـ۳۰ر۹
★ قصه‌عشق ـ رنگی ـ رایان‌اونیل ـ الی‌مك‌گراو
دیاموند (۸۲۸۴۰۰) ۱۵ر۱۱ـ۳۰ر۳ـ۳۰ر۵ـ ۳۰ر۷ـ۴۵ر۹
★ ۵قطعه‌آسان ـ رنگی ـ جك‌نیکولسون
شهرقصه (۶۲۷۲۹۰) ۱۱ـ۲ـ۴ـ۶ـ۸ـ۱۰
★ سوارکاران ـ رنگی ـ عمرشریف ـ جك‌پالانس
امپایر (۶۲۳۹۴۲) ۱۵ر۱۱ـ۳۰ر۳ـ ۳۰ر۵ـ۳۰ر۷ـ ۴۵ر۹
★ حقه بسبك آمریکائی ـ رنگی ـ والترماتیو
شهر فرنگ (۶۲۷۶۲۸) ۱۵ر ۱۱ـ ۳۰ر۳ ـ۳۰ر۵ـ ۳۰ر۷ـ ۹ر۴۵
★ سرسره ـ رنگی ـ مارك‌لستر ـ جك‌وایلد
سینه‌موند (۴۸۳۲۲۲) ۱۱ـ۳ـ۵ـ۷ـ۹
★ تفنك‌حرفه‌ای ـ جك‌پالانس ـ فرانکونرو
سنترال (۴۸۶۸۶) ۱۱ـ۱ـ۳ـ۵ـ۷ـ۱۵ر۹
مترویل (۳۱۹۴۱۰) ۳۰ر۱۰ـ۳۰ر۱۲ـ۳۰ر۲ـ۴ـ ۳۰ر۶،۸
گدن‌سیتی (۶۶۳۲۶۹) ۱۵ر۱۱ـ۳۰ر۳ـ ۳۰ر۵ـ ۳۰ر۷ـ۳۰ر۹
رویال (۸۲۹۷۸۵) ۱۰ر۱۲ـ۲ـ۴ـ۶ـ۸ـ۱۰
★ جوانی وجنون سرعت ـ رنگی ـ باری‌نیومن
پولیدور (۴۲۶۳۱) ۱۱ر۱۱ـ ۳۰ر۳ـ۳۰ر۵ـ۳۰ر۷ـ ۹ر۴۵
★ ماجراجویان ـ رنگی ـ کندیس برگن
پ.ب (۸۲۹۶۴۱) ۱۱ـ۲ر۴۵ـ۱۵ر۶ـ۹ر۴۵
آریا (۳۱۹۸۸۴) ۹ـ۱ـ۳۰ر۴ـ۳۰ر۸
★ میعادگاه خشم ـ فردین ـ داود رشیدی
کابری (۴۸۴۰۱) لیدو(۹۵۱۲۸۲) ژاله (۳۰۴۱۲۰) شرق (۵۴۰۲۴) ماندانا (۷۹۹۸۲) ۱۱ـ۱ـ۳ـ۵ـ۷ـ۹
آسیا (۴۲۹۰۹) ۱۵ر۱۱ـ ۱۵ر۱ـ ۱۵ر۳ـ ۱۵ر۵ـ ۱۵ر۷ـ۱۵ر۹
رکس (۳۱۵۲۹۳) شهوند (۳۵۴۰۴۰) فیروزه (۷۵۷۶۶۹)
سیلورسیتی (۸۶۱۲۰۵) ۳۰ر۱۰ـ ۳۰ر۲ـ ۳۰ر۴ـ۳۰ر۶ـ۳۰ر۸
همای(۳۱۱۶۶۹) رنگین‌کمان (۷۵۶۷۶۰) باسارگاد (۷۹۲۷۸۲)
توسکا (۵۸۰۴۴) چرخ‌فلك (۹۵۰۵۵۸) ۱۰ـ۱۲ـ۴ـ۶ـ۸
المپیا (۹۵۶۷۹۶) ۱۰ر۴۵ـ ۱ـ۳ـ۵ـ۷ـ۹
★ فرارچیچو وفرانکو ـ رنگی ـ چیچووفرانکو
بولوار (۶۶۰۲۹۲) ۱۱ـ۲ـ۴ـ۶ـ۸ـ۱۰
تاج (۳۱۳۸۶۴) ۱۰ـ۱۲ـ۲ـ۴ـ۶ـ۸ـ۱۰
حافظ (۳۹۴۰۷۴) ۹ـ۱۱ـ۱ـ۳ـ۵ـ۷ـ۹
درایوین ونک (۶۲۲۵۵۷) ۱۵ر۱۰ـ۱۵ر۷ـ۱۵ر۹
★ شیش‌تا قضولباشی ـ رنگی ـ لوئی‌دوفونس
کسری (۸۲۶۹۳۹) ۳۰ر۱۰ـ۲ـ۴ـ۶ـ۸ـ۱۰
★ ایزی‌رایدر ـ رنگی ـ پیترفاندا
ادئون (۳۱۸۱۱۸) ۳۰ر۱۰ـ ۲ر۲ـ ۳۰ر۴ـ ۳۰ر۶ـ۸ر۳۰
★ شرق‌جاوه ـ رنگی ـ ۷۰ میلیمتری ـ ماکزیمیلیان‌شل
پلازا (۴۴۲۵۵) ۱۱ـ ۳۰ر۱ـ ۴ـ ۳۰ر۶ـ ۹
★ مرك‌دوبار درمیزند ـ رنگی ـ آنیتااکبرك
مولن‌روژ (۷۵۲۹۲۹) دیانا (۴۷۳۶۵) ۱۱ـ ۳۰ر۳ـ ۳۰ر۵ـ ۳۰ر۷ـ ۳۰ر۹
مهتاب (۴۷۷۷۷) ۳۰ر۱۰ـ۳ـ ۵ـ ۷ـ۹
کریستال (۳۱۷۶۷۵) اسکار(۹۵۰۸۹۸)۳۰ر۱۰ـ۲۰ر۳۰ـ ۳۰ر۶،۸
★ حیدر ـ بیك‌ایمانوردی‌ـفروزان ـ بهمن‌مفید
نیاگارا (۶۶۵۰۷) میامی((۷۵۴۳۲۹) کیهان (۹۵۷۳۶۰) ری (۲۲۵۷۸) سیلوانا (۳۹۳۷۷۷) ۱۱ـ۱ـ۳ـ۵ـ۷ـ۹
اروپا (۳۰۲۱۷۹) الوند (۳۵۶۵۲۸) قصر طلائی (۷۵۹۶۲۴)
مارلیک (۹۶۳۶۱۶) ارانوس (۲۷۹۷۱) ۳۰ر۱۰ ـ ۱۲ر۳۰ ـ ۳۰ر۲ـ ۳۰ر۴ـ ۳۰ر۶ـ ۳۰ر۸
فردوسی (۳۱۵۷۸۴) ۸ـ۱۰ـ۱۲ـ۲ـ۴ـ۶ـ۸
★ آخرین‌سکه ـ رنگی ـ الن‌دلون ـ چارلز برونسون
تخت‌جمشید (۴۳۵۵۰) ۳ـ۵ـ۷ـ۹
ریولی ـ فستیوال کودك
★ حادثه‌اندرسون ـ رنگی ـ شون‌کانری
پاراموئنت (۴۸۳۲۱)۱۱ـ۳ر۳ـ ۳۰ر۵ـ ۳۰ر۷ـ۳۰ر۹
★ خدمتکار ـ رنگی ـ اولایاکوبسون‌ـدانیل‌ژلن
سینما ونک (۶۲۹۰۱۶) ۱۱ـ ۱۵ر۳ـ ۳۰ر۵ـ ۴۵ر۷ـ۱۰
★ غلام‌ژاندارم ـ ناصرملك‌مطیعی ـ ایرج‌قادری
اونیورسال (۶۶۶۹۵۳) ۱۱ـ ۱ـ۳ـ ۵ـ۱۵ر۷ـ ۳۰ر۹
پاسیفیك (۷۵۳۳۱۱) ۳۰ر۱۱ـ ۳۰ر۳ـ۳۰ر۵ـ ۳۰ر۷ـ ۳۰ر۹
ایران (۳۱۶۳۰۴) سابنا (۳۵۲۴۴۲) نیسفون (۹۵۸۸۸۲)
مراد (۷۵۳۳۸۲) موناکو (۷۹۵۰۷۶) داریوش (۲۶۲۶۵)
آستارا (۸۷۴۰۲۲) ۱۰ـ ۳۰ر۲ـ ۳۰ر۴ـ ۳۰ر۶ـ۳۰ر۸
بانوراما (۷۹۴۵۷۰) پرسپولیس (۵۸۱۰۸۳) کارون (۹۵۵۱۶۵)
۹ـ۱۱ـ۲۵ر۱ـ۳۰ر۳ـ ۴۵ر۵ـ ۳۰ر۸
مونت‌کارلو (۷۹۷۴۱) ۳۰ر۱۰ـ ۳۰ر۲ـ۳۰ر۴ـ ۴۵ر۶ـ۹
★ ماکس‌آبی‌ـدنگی ـجرج‌پیرداـاورسولاآندرس
پردیس (۳۰۴۲۵۹) ۱۵ر۱۱ـ۴۵ر۱ـ ۱۵ر۴ـ ۴۵ر۶ـ۱۵ر۹
★ ۷مرد بی‌آرام ـ رنگی ـ جك‌کارز
برلیان (۲۹۳۵۳۵) ۹ـ۱۱ـ۱ـ۳ـ۵ـ۷ـ۹
لیدی هامیلتون ـ رنگی ـ میشل مرسیه
ستاره (۵۳۹۷۲۱) ۹ـ۱۱ـ۱ـ۳ـ۵ـ۷ـ۹
★ سلطان ومن ـ مردبی‌ستاره
دنیا (۳۹۳۸۱۲) ۹ـ ۱۱ـ ۱ـ ۳ـ ۵ـ ۷ـ ۹
★ مسیر رودخانه ـ فردین ـ فاضلی
خورشیدنو (۳۹۳۰۷۸) ۹ـ۱۱ـ۱ـ۳ـ۵ـ۷ـ۹
★ حسن کچل ـ رنگی ـ پرویز صیاد ـ کتایون
مازستیك (۶۶۸۴۶۱) ۱۱ـ ۳ـ ۵ـ ۷ـ ۹
★ جفدوگربه‌ملوس ـ رنگی ـ باربارااستراایسند
گلدیس (۶۲۸۷۱۳) ۳۰ر۳ـ ۳۰ر۵ ـ۳۰ر۷
★ خشونت یك عشق ـ رنگی ـ گریگوری‌پك
پارك (۳۱۹۶۳۷) ۹ـ ۱۱ـ ۱ـ ۳ـ ۵ـ۷ـ۹
★ ویلهلم‌تل ـ رنگی ـ سینماسکوپ
سینما فروشگاه فردوسی (۳۰۱۶۴۱) ۳۰ر۱ـ ۵ـ۳۰ر۶
★ درست‌بهدف ـ بیست‌هزار فرسنك‌زیردریا
البرز (۳۰۴۲۵۸) ۳۰ر۸ـ۱۲ـ۳۰ر۳ـ ۷ـ۳۰ر۸
★ سانس‌انگلیسی
گلدیس ساعت ۹٫۳۰ فیلم (جغد و گربه ملوس)
★ سانس‌ایتالیائی
دریایون ونک ۱۵ر۵ـ ۱۵ر۷ـ۱۵ر۹ فیلم (فرار چیچووفرانکو)

★ تئاترها
★ نمایش کمدی قنبربی‌غم بانضمام کنسرت آغاسی
تئاتر پارس (۳۱۸۸۱۱) ۵ـ۸ بعد از ظهر

★ تابستان : اثررومان‌گارتن
باشرکت : هنرمندان گروه هنر ملی
محل اجرا: خانه نمایش (میدان فردوسی خیابان‌پارس‌ـ پلاك ۳۲ اداره برنامه های تئاتر) شروع ۸ بعد از ظهر ـ تلفن رزرو ۳۱۰۰۳۶ـ۳۱۰۷۲۷

آشپز فلزی پارس خانه
فرح‌شمالی نبش پیروزفر تلفن ۷۶۴۸۸۷

آنتن آموزشی باتنظیم
داخلی ۶۵ تومان و آنتن‌تمام آبال تلفن۹۵۶۶۵۶

کلاس‌های حسابداری ودفترداری دوبل

دوره جدید کلاس حسابداری و دفترداری دوبل زیر نظر استاد محترم آقای اعتمادیه تشکیل میشود . در این کلاس فن دفترداری و حسابداری را فرا خواهید گرفت . قبلا نامنویسی کنید .

کلاس فیلمبرداری

کاخ دانش به تشکیل دوره دوم فیلمبرداری مبادرت می نماید. این کلاس زیرنظر استادان‌فارغ‌التحصیل‌از دانشگاه‌های اروپا و امریکاباهمکاری مجهزترین‌استودیوی‌فیلمبرداری ایران‌از تاریخ ۱۴٫۹ـ۵۰ تشکیل میشود. از آماتورها و علاقمندان به استخدام دعوت‌میشودباشرکت دراین‌کلاس ازموقعیت استفاده نمایند .

کلاسهای ماشین‌نویسی فارسی ولاتین

شرکت در کلاسهای ماشین‌نویسی کاخ دانش شما را برای خدمت در موسسات مختلف آماده میسازد . دراین کلاس دویست دستگاه ماشین تحریر مدرن فاسیت باکمك استادان دلسوز و با تجربه فن ماشین‌نویسی را بشما می‌آموزد.

کاخ دانش

خیابان نادری پاساژ معتمد خیابان فرانسه کوچه‌مرجان.

لوله بازکنی فاضل آب

سازنده مرغوبترین سرامیك با فرم و رنگهای مختلف خیابان حضرت عبدالعظیم خیابان فرح‌اباد سرای حاج حسنعلی تلفن ۲۷۱۶۴

دفتر فنی برادران قهرمانی لوله‌کشی شوفاژ فاضل اب بازکنی با تراکم هوا ۷۷۵۵۳۷

تعمیرات ساختمان ۹۵۳۰۰۴
۱ـ۲۵ آ ـ ۷۸۲۳

لوله بازکنی فاضل آب
سرویس منظم مسعود
بوا تلفن ۶۶۴۴۸۵

لوله بازکنی
لوله بازکنی فاضل‌اب‌و تعمیرات ۳۰۰۰۳

تخلیه چاه و مخازن
۸۳۲۰۱۰

در بازکن برقی باگوشی اینتالیائی‌مجهز بدزدبگیر فقط ۱۸۰ تومان تلفن ۸۲۲۱۲۸

رفع گرفتگی لوله ساختمان

جنرال سرویس

لوله بازکنی فاضل آب با دستگاه تراکم هوا تلفن ۷۹۳۰۵۷

لوله بازکنی فاضل آب
۶۶۴۶۳۵
مقدم
۶۶۵۳۷۴

دفتر تقاضای ساختمان خوشرنگ
نقد و اقساط تلفن ـ ۹۵۸۶۵۲

لوله بازکنی فاضل آب
بادستگاه تراکم هوا
تلفن مجدد ساز مان رفاه
۸۲۲۲۸۶

معاملات پول

پول‌موجود
وام اقساطی
در مقابل خانه و :تومبیل و تلفن بمدت دلخواه وباشرایط سهل فورا داده میشود
تلفن ۴۹۰۵۰
۱ـ۱۰ آ ـ ۸۵۹۴

وام ارزان
در مقابل تلفن واتومبیل و خانه وام باارزانترین بهره فورا داده میشود .
تلفن ۴۹۰۵۰
آدرس ـ خیابان حافظ جنب پارك هتل پلاك ۱۹۴ موسسه تعاون
۱ـ۱۰ آ ـ ۸۵۹۶

پول درمقابل مبیع ارزنده فوری وام میدهد تلفن ۷۶۵۷۴۵

وام در مقابل مازاد قبوض فرش بانکی‌کار ـ گشائی و ماشین تلفن ۴۵۱۶۸

وام فوری در مقابل اتومبیل و تلفن ۶۶۶۶۶۵

پول تومانی دوشاهی همیشه موجود۸۲۸۰۹۰

خانه پول ـ فرح شمالی مرکزمعاملات‌پول‌تهران۷۷۱۲۸۸

پول صدی ده ۶۶۳۷۲۸

پول۵ر۱شاهی ۶۲۴۸۷۳

پول‌باسود بانکی۴۸۴۶۳

از یکمیلیون ریال ببالا موجود پاتپور ۶۶۶۲۶۳

پ

عشق و ناکامی در گلوگاه!

آقا مهدی جوان شانزده ساله که بتازگی خط سبز بر عارضش نشسته بود و میخواست در گلوگاه سری توی‌سرها در بیاورد مردنمائی کند برای رسیدن بمقصود خود شهربانو خانم را در نظر گرفت .

آقامهدی سه ماه آزگار سرراه شهربانو ایستاد و از متلک‌های امیر ارسلانوار «بلایت‌بجانم» گرفته تا متلک‌های «اسمال در نیویورک» از قبیل «هیکلتو ـ بخورمت» وغیره نثار شهربانو میکرد «شهربانو» هم بروی مبارک نمی‌آورد ومیرفت.

قضارا یکروز شهربانو باتفاق دوتا خواهرش به کوچه آمده بود و آقا مهدی بنیت یک تیر سه‌نشان یک متلک دسته جمعی فرداعلا راکه تازگی در یکی از مجلات نیمه‌فکاهی‌وطن خوانده بود پیشکش قدوم خواهران سه‌گانه کرد . غافل از این که جبهه طرف امروز براو برتری نظامی دارد و گفتن‌همان وحمله سه خواهران برآقا مهدی بی‌احتیاط همان . آقا مهدی در زیر باران سنگ و آجر و ضربتوسری و بامباجه داشت وامیرفت که بی‌اختیار فریاد الامان برآورد .

پدر و مادر مهدی بانگ وی بشنیدندو شتابان فرا رسیدند وبه تقویت نقاط ضعف جبهه پرداختند . حالا سه تا خواهر داشتند کتک میخوردند ولی باد ، خبر را بگوش‌پدر ومادرآنها هم رساند و در طرفةالعینی آنان نیز مسلح به دسته جارو وشنکش وارد میدان شدند . کم مانده بود به طرفداری طرفین بقال‌های محل‌هم دست به یقه شوند خبر بگوش ژاندارمری رسید و ماموران در گرماگرم پیکار جنگاوران را دستگیرکردند. اما چه فایده که عارض گلگون دختران براثر سیلی حریف نیلگون شد فک آقا مهدی‌براثر مشت باد کرد و از گفتن متلک معذور ماند، و حسن‌آقا پدر آقا مهدی که در واقع‌دسته گل را از روز اول اوبه آب داده بود زخمدار ونالان گشت.

پولت را بگیر و خواهرم را پس بده!

گودرز دهقانی ساکن روستای «چهپر» ـ ده کیلومتری «باغبادران» اصفهان ـ بی‌خبر از همه‌جا دختری را پسندیدو پس از مختصر گفت وگوئی کار به عقد و این حرفها کشید

شب عروسی داماد محترم شنگول و شادمان بهمراه خانواده و مطربهای جوان عازم خانه عروس خانم شد اما با کمال تعجب مشاهده کرد سار از درخت پریده است یعنی‌خانه هست و عروس نیست.

پس از مدتها پرس‌وجو معلوم شد ، علیار دهقانی ساکن کویت برادر عروس خانم به «چهپر» تشریف‌آورده و عروس خانم را فرار داده است. زیرا که با این عروسی موافق‌نبوده است.

علیاردهقانی برای گودرزخان پیغام فرستاد که بیاوسیصد هزار ریال وجه‌نقد از بنده دریافت کن ودور عروس‌خانم راخط بکش . اما گودرزخان گفت : خواهرت را طبق قانون‌به‌همسری برگزیده‌ام، نه‌پولت را می‌پذیرم، ونه‌دور خواهرت‌را خط میکشم هنوز طرفین بنتیجه نرسیده‌اند ،تاچه پیش آید.

«دبیر یاب‌ها» در عملیات ۰۰۷

منطقه کرمان یا منطقه جنوب شرقی ایران باکمبود دبیر مواجه است . درهر شهری از این‌منطقه اقداماتی برای رفع این نقیصه صورت گرفته است.ازجمله اولیای اطفال آمادگی‌خودرا برای‌پرداخت پاداش ، اضافه‌کار ،حق فنی و غیره اعلام داشته‌اند و شهرداری هم بجای اطعام فقرا ، بودجه‌ای برای اینکار در نظر گرفته است. زعمای قوم در رفسنجان پس‌از طرح نقشه‌های جالب موفق شدند چند نفر دبیر بمرفسنجان بیاورند، نخست چند تن دبیریاب راهی شهر های‌دیگر کردندو باوعده‌و وعید دبیر ها را به رفسنجان کشاندند . حالا اگر شهرهای‌دیگر دبیر ندارند ، گناهی است که مسئولش زعمای همان شهرها هستند. فعلا بادوزوکلک رفسنجان کمبود دبیرش را برطرف کرده است . دیگران هم اگر راست می‌گویند ، راه دبیریابی را از رفسنجانی‌ها یا در حقیقت اداره آموزش و پرورش رفسنجان بیاموزند. بدون‌شک موفق خواهند شد.

شیوه‌های جدید گدائی در تبریز

در این دنیائی که بسیاری از تشکیلات دستجمعی دربی‌ثمری دست انجمن اختاپوس را از پشت بسته‌اند گداهای تبریز بدون‌این که تشکیلات رسمی داشته باشند از نظم و امنیت صنفی برخوردارند به این طریق که محل کسب هرگدا در اجاره اوست و با پرداخت مرتب‌اجاره بها برئیس کل گداها هیچ‌کس جز خود او حق نداردد آن‌کاسبی کند واستفاده از محل کسب مستاجر گدانیز فقط به اجازه او وبا پرداخت سرقفلی میسر است .

اما چون گدایی شغل نان و آبداری است طبعا روزبروز داوطلبانی پس از طی مدارج آموزش ابتدائی‌وعالی آماده انجام کار میشوند ودرست شبیه آپارتمان نشین‌های شهر بزرگ یا مجبورند مبلغ کلانی جهت حق محل بپردازند یاویلان وسیلان شوند.

طبعا نسل جدید گداها نیز بفکر چاره افتاده‌اند و بالاخره راهش را همجسته‌اند گداهای بی‌جا و محل تبریز که از گدائی‌در پیاده‌رو و رجوع به منازل محروسند سرچهار راه‌ها یاسرراه‌ها کنار چراغ راهنمامیایستند و همینکه اتومبیل‌ها زیرچراغ‌قرمزمیایستند تقاضای وجه‌دستی از رانندگان مینمایند.

در این مورد کار دوصورت دارد از آنجا که شیوه این دسته از گداها ضربتی است یافورا پول سیاهی از راننده میگیرند کمبا دعا و سلام همراه است یارانند از دادن پول ابا میکند که در این صورت قسمت‌دوم برنامه اجرا میشود ، یعنی یادآوری حوادث ناگوار رانندگی و خطر احتمالی برای جان راننده وزن وبچه‌اش که طرف در مقابل‌این تاکتیک بکلی روحیه‌اش را باخته و باکمال میل صدقه‌ای برای رفع بلا بگدا میدهد .

پس از مرمت ، عودت‌داده میشود

یکسال است ساختمان فرمانداری بهشهر شکافبرداشته وکارکنان فرمانداری به ساختمان اجاره‌ای اثاثکشی کرده‌اند.

باتوجه باینکه ساختمان فرمانداری از بهترین ساختمان های بهشهر است ،بهتر آنست که مسئولین امور در مرمت آن اقدام فرمایند تاکارکنان فرمانداری سروسامانی بگیرند.

راهی که بنظر می‌رسد اینست که ساختمان فرمانداری را در اولین فرصت بتهران ارسال دارند تاپس از مرمت‌عودت داده شود.

واگذاری مجانی عمارت موقوفه

اداره روزنامه اطلاعات

چون بنگاه نیکوکاری والاحضرت شاهدخت شمس پهلوی درمانگاه فاطمیه واقع در چهارراه ملک را بعنوان درمانگاه شماره ۳ اداره می نمود تخلیه‌و به عمارت شخصی خودمنتقل شده است عمارت درمانگاه بهر موسسه درمانی و طبی و یا موسسات خیریه که برنامه‌اش زیادتر بنفع فقراء و ضعفاء باشد مجانا واگذار خواهد شد طالبین میتوانند با تلفن های شماره ۲۲۲۸۴و ۶۶۴۳۵۵ مذاکره نمایند .

علی‌اکبر تشید

هادی خرسندی

حاشیه‌پرداز

صد نفر آینه بدست!

آئینه های اهدائی آقای شهردار

خبر آمده که شهرداری‌مشهد، برای تشویق مردم بامر نظافت، تعدادی آینه،، بین قاطبه‌اهالی پخش کرده ، ظاهرا این اولین بار در تاریخ است که چنین ابتکار مهمی بوقوع می‌پیوند .

آیا ، این خبر جالب ،موجب بوجود آمدن اخبار جالبتری‌هم خواهد شد ؟ حتما مفسر ما، چند تا از خبرهائی را کمقرار است بعدا از مشهد برسد ، قبلا حدس زده است.

توزیع آینه‌از استانداری

طبق گزارش‌های رسیده ، استانداری خراسان هم ،به پیروی از ابتکار شهردارمشهد، تعدادی آینه بین شهرداران تابعه ، پخش کرده که در بین آنها، آینه‌ای که نصیب‌شهردار مشهد شده ، یک آینه قدی است.

اعتراض صنف آینه‌فروش

رئیس صنف آینه فروش مشهد ، به خبرنگاران گفت : همانطور که ما تاکنون داعیه شهردار شدن نداشته‌ایم ،آقای شهردار هم ، بهیچوجه حق ندارد در کار ما دخالت کند. وی میافزاید ابتکار جناب شهردارکار مارا کسادکرده.

عقیده یک خانم خانه‌دار

یک خانم خانه‌دار ، دراین مورد گفت: خوبست‌شهرداری، آینه‌هائی را که برای رعایت نظافت باهالی میدهد قبلاتمیز کند. یک روز تمام، وقت من بابت پاک کردن آینه اهدائی آقای شهردار هدر شد.

تشکر یک دختر دم بخت

یک دختر خانم دم بخت،که یکی ازآینه‌های اهدائی‌آقای شهردار نصیبش شده بودگفت: بی‌نهایت از آینه و شمعدان آقای شهردار متشکرم . اما متاسفانه شمعدانها را کش‌رفته بودند.

آینه های عقب‌افتاده

یک کارمند دولت، درحالیکه آینه اهدائی را مثل کیف زیر بغل حمل میکرد گفت : بنده خیلی خوشوقتم که بالاخره سازمان محترم امور استخدامی کشور، بوضع ما رسیدگی‌کرده و آینه‌های عقب افتاده ما را لطف فرموده است.

یک آدم ناامید

آقائی که خود را ناامید معرفی میکرد در جواب این سئوال که قصد دارد چه استفاده‌ای ازآینه‌اهدائی‌بعمل آورد ، گفت والله فعلا آنرا بطور موقت در طاقچه خانه میگذارم . یقینا شهردار که عوض شود، آینه‌را از ما پس خواهند گرفت.

درآمد یک‌دزد تهرانی

هنگام روز بیشتر ازشب دزدی می‌شود . هرمثال ازهرتهرانی صدو پنج تومان دزدیده می‌شود .

طی یک سال ۲۸۲۲ دزد ، مرکب از زنها ومردها ـ که تقریبا درفاصله سنی ۱۸ تا ۲۵ ساله‌اند ـ به مردم تهران دستبرد زده‌اند . این دزدان مخصوصا روز ها را برای سرقت ترجیح میدهند و به یک حساب درهرروز، ده سرقت موفق درتهران روی میدهد .

طی ۱۲ ماه سال ، انبوه دزدان درتهران ، ۳۷۳ میلیون ریال از اموال مردم را ربوده‌اند و دریک بررسی معلوم شده است که بیشتر دزدان به‌جواهرات ، نقدینه و پس‌از آن‌فرش ووسائل الکتریکی علاقه خاص‌دارند.

وقتی ۲۸۲۲ دزددریک سال ۳۷۳ میلیون ریال‌بسرقت بیرنددرمییابیم که‌درآمد متوسط سالانه اینان معادل ۱۳۲۰ تومان است . از سوی دیگر وقتی هردزد دریکسال ۱۳۲۰ تومان بدزدد می فهمیم که از هرهمشهری تهرانی در یکسال نزدیک یکصدوپنج تومان بسرقت میرود .

این اطلاعات‌که‌از نشریه اداره آگاهی تهران‌بدست می آید ، شامل این حقیقت هست که بیست‌درصد این دزدان را زنان جوان تشکیل میدهند که کلفت هادرمیانشان نقش مهمی دارند .

وقتی بدانیم که همه این دزدان ۱۸ـ۲۵ ساله‌اند ، درمی‌یابیم که دزدان ۲ر۱ درصد از جوانان تهران را تشکیل میدهند . (طبق جزوه سرشماری عمومی ، جوانان ۱۸ـ۲۵ ساله تهرانی بر ۱۳۳۵۰۹ نفر بالغ میشوند .)

اتومبیل دزدی نیز رواج کامل دارد که میتوان حدس زد ، علاقه بدداشتن اتومبیل شخصی وفراهم‌آوردن وسائل بعضی عیاشی ها که باتومبیل امکان پذیر است ، دراین مورد بی‌تاثیر نبوده است.

آموزش کمپیوتر

SERVICES & TRAINING GSC SYSTEM & COMPUTER

موسسه جنرال سیستمز برای آموزش دوره های کمپیوتر حسابگرهای الکترونیکی (NCR, IBM) نامنویسی مینماید
نبش‌بلوار و امیر آباد بالا کوچه ارجمندشماره۶تلفن ۶۶۲۲۹۱

هشتمین و اخرین هفته نمایش

موفق‌ترین فیلم فصل از فردا در

سینما امپایر

عمر شریف
لی‌تیلوریانگ ـ جك پالانس
در فیلمی از : جان فرانکن هایمر

سوارکاران

محصول کمپانی کلمبیا
رنگی پاناویژن
THE HORSEMEN

پس از فیلمهائی چون هشتاد روز دور دنیا ـ بیست‌هزار فرسنگ زیر دریا ـ اینك داستانی هیجان انگیزتروپرحادثه تراز همه آنهاکه فقط مغز نویسنده نابغه‌ای‌چون«ژول‌ورن» قادر به خلق صحنه های بهت انگیز آن میباشد .

ازصبح ۵ شنبه فقط در

سینما آتلانتیک

کرک داگلاس
پول بریز ـ سامانتا ایگار
نوری برفراز ۷ دریا
پاناویژن رنگی
JULES VERNE'S THE LIGHT AT THE EDGE OF THE WORLD

بعلت طولانی بودن فیلم‌شروع‌سانسها از اینقرار است:
۱۱صبح ـ ۳ـ۱۵ر۵ ـ ۷ر۳۰ـ۹ر۴۵ بعد از ظهر

پهونیزیون های آزمایش

بامشخصات
مافوق‌مدرن و قیمت‌های بین‌المللی

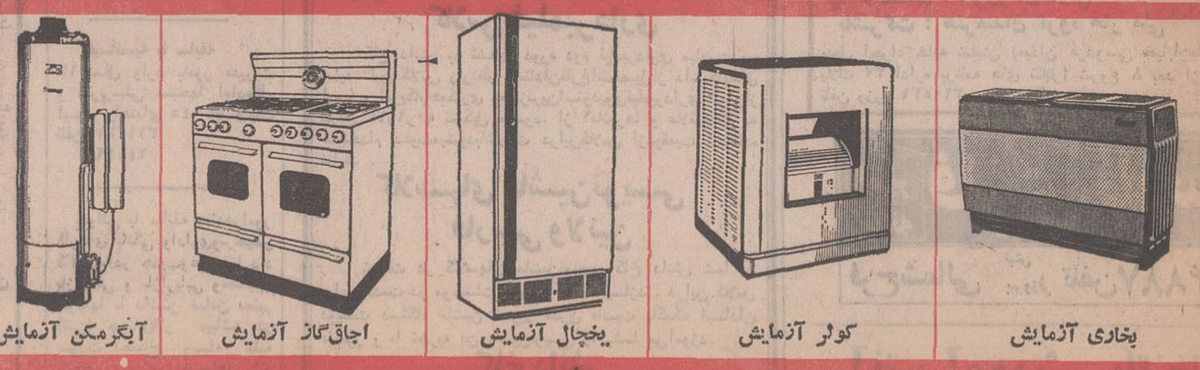

بخاری آزمایش — کولر آزمایش — یخچال آزمایش — اجاق‌گاز آزمایش — آبگرمکن آزمایش

محصولات آزمایش با قیمتهای بین‌المللی عرضه میشود

تفسیر اقتصادی

دکتر منوچهر کیانی

بحران دلار و تدابیر اقتصادی امریکا

هفته پیش مرحله اول تدابیر اقتصادی آمریکا که عبارت از ثابت نگاهداشتن نودروزه مزدها وقیمت‌ها بود به‌پایان رسید و مرحله دوم این تدابیر با تشکیل‌دو کمیسیون «قیمت» و«پرداخت» برای کنترل مزدها و قیمت ها و تقسیم سود سهام شرکت ها و غیره آغاز شد .

این تدابیر اقتصادی بمنظور رفع بحران دلار و رونق اقتصادی در اقتصاد ملی ممالك متحده آمریکا اتخاذ گردید که از چند سال قبل شروع شده و اخیرا باوج خود رسیده بود .

سیستم پول جهانی به رهبری دلار وابستگی مستقیمی باوضع اقتصادی ملی آمریکا داشت که هردو روی یك سکه میباشد . این همبستگی سیستم پولی جهان با دلارو درنتیجه با اقتصاد ملی آمریکا بعلت ثابت بودن نرخ برابری ارزهای مختلف جهان نسبت به دلاروثابت بودن نرخ‌دلار امریکائی نسبت‌به طلامیباشد که مصوبع در سال ۱۹۴۴ در کنفرانس «برتن‌وودز» به کشور های مختلف تحمیل گردید ، طبق تصویب این کنفرانس بهای هرانونس طلا بطور ثابت و برای همیشه معادل ۳۵ دلار تعیین شد .

بانك مرکزی هرکشور موظف شد که برای حفظ رابطه ارزی کشور خود با دلار در بازار های آزاد ارز خرید ها و یا فروش های حمایتی بنماید و اجازه‌ندهد که اختلاف بین‌نرخ برابری‌دلاروپول خود از حدمعینی «خواه صعودی یانزولی» ازرابطه معین دو ارز تجاوز کند ،شاید تثبیت ارزها نسبت بیکدیگر و بالنتیجه ارزش انها نسبت به طلا یعنی تعیین مقدار طلائی که در واحد پول هر کشوری بوده این حسن را داشت که از نوسانات ارزی و اثر آن بر حجم تجارت بین‌المللی جلوگیری کرد .

ولی عیب بزرك سیستم پولی جهان در این بود که اولا در تعیین نرخ‌برابری ارزها نسبت بیکدیگر قدرت خرید پولها بطور دقیق در نظر گرفته نشده بود وامکان نوسانات خودکاری بین ارزها آنطور که نماینده انگلستان « جان مینیارد کینز » پیشنهاد کرده بود وجود نداشت . ثانیا این سیستم پولی جهان تا امروزی میتوانست بدون هیچ مشکلی بکار خود ادامه دهد که اقتصاد ملی آمریکا و پول رهبر ان کشور دچار ضعف ورکود نشده باشد .

مداخله‌روزافزون‌امریکا در ویت‌نام و احتیاج فراوان این کشور به دلار موجب عدم تعادل بیلان تجارت خارجی ازیکطرف و ترقی قیمت‌ها وبیکاری در آمریکا از طرف دیگر شد واینها علل‌اصلی کاهش نرخ برابری دلار نسبت به ارز های مستحکم دیگر و کاسته شدن ارزش داخلی دلار میباشند .

کشور هائی که مازاد ارزی دارد بخصوص دو کشور آلمان و ژاپن بیشتر ذخائر ارزی خود را به دلار نگاهداری میکنند که از سقوط این ارز رهبر پیش‌گیری کنند .در حالی که طبق آخرین برآوردها آلمان ۱۲ میلیارد و ژاپن ۹ر۱۱ میلیارد فرانسه ۳ر۴ میلیارد و حتی هلند ۵ر۰ میلیارد دلار از ذخائر ارزی خود را به دلار تبدیل نموده‌اند ، خود دولت آمریکا فقط ۳ر۰ میلیارددلار ذخیره‌ارزی‌دارد ولی برعکس‌بیش ازهرکشوری طلا بمبلغ ۱۰ر۲ میلیارد دلار ذخیره نموده است .

کاهش ارزش داخلی دلار بعلت ترقی قیمت کالا های آمریکا و کاسته شدن ارزش واقعی نرخ برابری دلار نسبت به ارز های دیگر در نتیجه منفی بودن بیلان تجارت خارجی سبب افزایش قیمت طلا در بازار های آزاد جهان و عدم‌اعتماد کشور های صنعتی شده» نسبت به استحکام دلار گردید .

کمك های ارزی این کشور ها به آمریکا تاکنون سبب شده است که از درهم شکستن قطعی دلار و بالنتیجه سیستم‌پولی جهان جلوگیری شود . کشور های صنعتی دنیا بخصوص آنها که با خرید های حمایتی خود تاکنون ارزش خارجی دلار راتقویت نموده‌اند مدتهاست که از امریکا خواسته‌اند که نرخ‌برابری دلار را نسبت به طلا و سایر ارزها کاهش دهدو چاره‌ای برای رفع بحران اقتصادی کشور خود بنماید . بااتخاذ تدابیر اقتصادی مرحله اول ودوم حکومت نیکسون سعی میکند که با مشکلات اقتصادی آمریکا تورم ، عدم موازنه بیلان‌تجارت خارجی،بیکاری خاتمه دهد .

این تدابیر اقتصادی که بر پایه کنترل قیمت ها ومزدها و افزایش حقوق گمرکی به نرخ ۱۰٪ میباشد فقط میتواندموقعی به نتیجه مثبت برسد که صاحبان صنایع وسندیکا های کارگری با حکومت آمریکا همکاری نمایند و از افزایش قیمت کالا ها و دستمزدها صرفنظر کنند ، ولی انطور که از قرائن پیداست این دو سازمان حاضر به چنین همکاری نیستند وبه‌علاوه افزایش حقوق گمرکی امریکا بر کالا های خارجی به نرخ ده در صد و افزایش حقیقی نرخ برابری ارزهای کشور های صنعتی‌شده نسبت به دلار در حدوده‌در صد مشکل بزرگی‌را برای صادرات این کشورها و تولید ملی انها بوجود آورده است .

اینکه تدابیر و چاره جوئیهای اقتصادی امریکا سبب رفع بحران اقتصادی آمریکا و استحکام مجدد دلار گردد معلوم نیست ولی آنچه تاکنون اقدامات آمریکا دربرداشته ضروری است که متوجه « کشور های صنعتی شده » بخصوص آنهائی که بیش از همه‌از دلار حمایت نموده‌اند گردیده است چون بر قیمت‌کالا های صدراتی این کشورها به آمریکا بیست در صد وبه سایر کشور ها ده در صد افزوده شده است .

فروش سنگ «کرم» به‌چین

اعضای هیئت بازرگانی ایران‌که برای بازاریابی به چین‌کمونیست رفته بودند ، علاوه برفروش‌یکصد میلیون ریال بنبه مذاکراتی‌پیرامون صادرات ۴۰ هزارتن سنگ معدن کرم انجام دادند . امروز گفته شد امضاء قرارداد فروش آن بعد از ژانویه و مطالعه بیشتر چینی‌ها در این‌باره محول شده‌است .

آقای محمود رضائی یکی از اعضای هیئت اعزامی به چین کمونیست ضمن‌تائید اتمام مذاکرات این فروش ۴۰ هزارتنی‌سنگ‌معدن گفت : صادرات این مقدار برای سال ۱۹۷۲ خواهد بود . وی یادآور شد که قبلا نیز صادرات سنگ معدن کرم به چین کمونیست صورت می گرفت ودر طول سه سال گذشته‌هرسال ۲۰ تا ۴۰هزار تن سنگ معدن کرم به این کشور صادر شده است .

بهای سنگ معدن به ارزپرداخت میشود . چین‌کمونیست مقداری‌از احتیاجات خود را باین مـوادبا استخراج معادن کشور خود تامین می نماید . ولی در حال حاضر قسمت اعظم سنگ معدن کرم مورد نیاز کارخانجات خود را از پاکستان وارد میکند . انتظارمیرود که بابازار وسیعی که برای ایـن مواد در چین وجوددارد،صادرات سنگ معدن کرم ایران در آینده به این کشور افزایش قابل ملاحظه‌ای پیدا کند .

امروز گفته شد که رئیس هیئت بازرگانی اعزامی به چین گزارش جامعی ازوضع بازار کالاهـای وارداتی چین و همچنین کالاهای صادراتی این کشور تهیه نموده‌که قرار است تسلیم مقامات اقتصادی کشور و همچنین اتاق بازرگانی و صنایع و معادن ایران نماید .

پتروشیمی

آقای فرمانفرمائیان در گفتگوی دیروز خود با اطلاعات یادآورشد بازار چین کشش زیادی‌برای‌جذب واردات بعضی از مشتقات مواد پتروشیمی و بخصوص‌کودهـای شیمیائی دارد و تاکید کرد بـا گسترش این صنعت در ایران ، چین‌بازار مطلوبی برای صادرات مواد پتروشیمی ایران خـواهد بود .

آقای فرمانفرمائیان اضافه کردکه درهر صورت بازار ۸۰۰ میلیونـی چین ازجهات مختلفی‌توانددبرای انواع کالاهای صادراتی ایـران مطلوب باشد . در مورد صادرات نفت باین کشوروی گفت ازلحاظ نفت ظاهرا منابع داخلی چین رفع احتیاجات این کشور را می کند.

اخبار اقتصادی ایران

افزایش محصول گندم و پنبه خراسان

میزان پنبه امسال خراسان در حدود ۶۰ هزار تن خواهد بود و نسبت به سال گذشته «۴۷هزار تن» افزایش چشمگیر دارد .

آقای مهندس آذرنیا مدیر کل کشاورزی خراسان ضمن عنوان این مطلب اظهار داشت : با اجرای طرح توسعه و بهبودپنبه خراسان میزان این محصول بیشتر خواهد شد .

خبرنگار اطلاعات در مشهد گزارش داد :بموجب طرحی مقدار کشت گندم در خراسان به ۳۴ هزار هکتار رسیده و نسبت‌بسال گذشته‌افزایش‌داشته است .

مدیر کل کشاورزی استان خراسان به خبرنگار ما در مشهد گفت :

سال آینده ۸۰ هزار هکتار از زمینهای خراسان زیر کشت گندم خواهد بود .

واحد بزرك دامداری درسمنان باسرمایه گذاری‌بخش‌خصوصی، یك واحد عظیم دامداری مدرن در سمنان بوجود می آید .

این واحد بزرك دامداری با استفاده از گوسفندان ممتاز سنگسر و گاو های نژاد مرغوب در منطقه سنگسر ۲۷ کیلومتری شهرستان سمنان‌به وجود خواهد آمد و شامل اصطبل های بهداشتی ،سردـ خانه ، سلاخ‌خانه ، کارگاه‌تهیه کنسرو ، پودر گوشت گوسفند و پودر استخوان است .

علوفه مورد نیاز دامهای این واحد صنعتی توسط دامداران کشت میشود . بعلاوه قسمتی‌از خوراك دامها از کارخانه قند موجود در فرمانداری کل‌سمنان تامین میگردد .

با اجرای این طرح دامهای موجود در شهرستان تابعه فرمانداری کل سمنان پس از حمل به این واحددامداری‌پروار شده و سپس به‌کشتارگاه فرستاده خواهند شد .

پیش بینی میشود با توجه به نزدیکی راه تهران سمنان و آسان‌بودن حمل و نقل به وسیله قطار ، گوشت این واحد دامداری به تهران‌حمل شده و قسمتی از کمبودموجود گوشت را برطرف کند .

خراسان مرکز صدور گوشت

با اجرای چند طرح کشاورزی، استان خراسان ظرف یکسال آینده یکی ازبزرگترین‌مراکز صدور گوشت کشور می شود.

این مطلب را آقای حسن زاهدی استاندار خراسان در جلسه مشترك انجمنهای شهرو شهرستان مشهد اظهار داشت و اضافه کرد : بمنظور گسترش صنعت کشاورزی و دامداری‌در خراسان برنامه های وسیعی از طرف دولت بمورد اجرا گذاشته شده و هم‌اکنون‌عده‌ای از کارشناسان و متخصصین کشاورزی کشور مطالعات‌خودرا در نواحی جنوبی خراسان آغاز کرده‌اند .

استاندار خراسان سپس گفت: امسال در سطح ۱۵۰هزارهکتار از اراضی خراسان علوفه کاشته میشود و ترتیبی داده شده‌است تا در آینده این رقم بصد هزار هکتار افزایش یابد استاندار آنگاه به لزوم همکاری بابرنامه های عمرانی دولت اشاره کرد مناطقی که ساکنان آن‌باکمبود آب مواجه هستند و زراعت در آنجا امکان پذیر نیست بمناطق صنعتی تبدیل خواهد شد .

ضمنا در حال حاضر شهر مذهبی مشهد به بیست هزار واحد مسکونی احتیاج دارد و سعی براینست تا خانه سازی با کمك آستانقدس رضوی به موقع اجرا گذارده شود .

برای تامین علوفه احشام در فارس ، تفاله چغندر قند این استان در اختیار دامداران‌ناحیه فارس قرار می گیرد .

استانداری فارس ، ضمن‌اعلام این خبر اطلاع داد امسال‌تفاله چغندر قند باندازه کافی از نقاط مختلف استان جمع‌آوری شده و پس از بسته بندی در جایگاه مخصوصی که دایر گردیده بفروش میرسد .

هر تن تفاله خشك شده‌چغندر به مبلغ دو هزار و سیصدریال فروخته میشود .

مؤسسهٔ انتشارات امیرکبیر

مادام بواری

چاپ سوم

از : گوستاو فلوبر

ترجمهٔ : منتقی همدانی

بازرگانان بحرینی وارد تهران شدند

اعضای هیئت بازرگانان بحرینی بعدازظهر دیروز وارد تهران شدند ودر فرودگاه مهرآباد مورد استقبال‌مقامات‌مرکز توسعه صادرات ایران و اتاق بازرگانی و صنایع و معادن ایران‌قرار گرفتند. عکس‌بالا رئیس‌هیئت بازرگانی بحرین‌و چندتن ازبازرگانان‌این کشور رانشان‌میدهد. آقایان‌قاسم لاجوردی نایب رئیس اتاق بازرگانی‌و صنایع و معادن ایران و جلیل‌شرکاء رئیس کل‌مرکز توسعه‌صادرات ایران‌نیزدرعکس‌دیده میشوند

هیئت۱۵نفری بازرگانان‌بحرینی بعدازظهردیروز واردتهران شدند ودر فرودگاه مهرآباد مورداستقبال مقامات مرکزتوسعه صادرات‌ایران قرار گرفتند .

اعضای این هیئت صبح‌امروز با جلیل شرکاء رئیس‌کل و چندتن دیگر از مقامات مرکز توسعـه صادرات ایران ملاقات کردند و مذاکرات مقدماتی خودرا درجهت گسترش حجم مبادلات بازرگانی بین دو کشور با مقامات مرکزآغاز نمودند .

بازرگانان بحرینی بعد از این ملاقات ازنمایشگاه پیشرفت‌استانها بازدید کردند و از نزدیک بـا محصولات صنعتی و تولیدی ایران آشنا شدند .

خبرنگار ما مینویسد : اعضای این هیئت قرار است ساعت ۶ر۰ بعدازظهرامروز هوشنگ انصاری وزیر اقتصاد ملاقات نمایند و مذاکرات خود را در زمینه‌های مختلف خریدکالاهای صنعتی‌ایران دنبال نمایند .

اخبار اقتصادی جهان

توسعه صادرات

وزیر بازرگانی هندوستان آقای «میشرا» در دهلی‌نوخطاب به شورای تجاری اعلام داشت که حکومت هند قصد دارد صادرات کشور را در طی برنامه پنجساله جاری افزایش دهد. وی گفت که این تصمیم‌قسمتی از اقدامات دولت هند برای مبارزه با مشکلاتی خواهد بود که در نتیجه بحران بین‌المللی دلار و محدودیت های گمرکی بعضی ازه کشور ها منجمـله آمریکا بوجود آمده است .

وزیر بازرگانی هند اضافه کرد که افزایش حقیقی نرخ برابری مارك آلمان غربی وین (واحد پول ژاپن) به‌ما فرصت میدهد که صادرات خود را بخصوص در کشور های درحال رشد گسترش دهیم .

او از کشورهای سوسیالیستی مخصوصا شوروی که قبول صادرات هند به این کشور کمك نموده‌اند تشکر کرد .

مشکلات اقتصادی نیکسون

برخورد شدید رئیس جمهور آمریکابابزرگترین‌سندیکاهای کارگری آن کشور«آ. اف. ال» و «سی. آی . او» اجرای تدابیر اقتصادی آمریکا را در مرحله دوم بخطر افکنده‌است و امکان دارد که در انتخابات رئیس جمهوری سال ۱۹۷۲ بی اثر نباشد .

نیکسون که تاکنون رابطه حسنه‌ای با سندیکا هـای کارگری و رهبران آنها داشته است اکنون با مخالفت شدید آنان مواجه شده است .

رئیس جمهور آمریکا روز جمعه گذشته در «میامی بیچ» خطاب به روسای سندیکا های کارگری گفت که کنترل مزد ها و قیمتها را با همکاری یـا بدون کمك سندیکـا هـای کارگری ادامه خواهد داد .

«جرج‌مینی» رئیس سندیکا های کارگری «آ. اف. ال» و «سی . آی . او» که چهارده میلیون عضو دارد گفت کـه سندیکا های کارگری بـا تقاضای اضافه دستمزدمیخواهند افزایش حقوقی را که در سه ماهه گذشته در نتیجه منجمد بودن مزدها و قیمت ها از کف داده‌اند بدست آورند .

ضرر تصادفات درمحل کار

طبق محاسبات بخش امنیت و اطمینان وزارت کار و امور اجتماعی «ساکسون سفلی» در هانور هرسال براقتصادی ملی آلمان غربی بعلت تصادفات در محل کاروبدر کارخانه ۲میلیارد مارك (در حدود ۴ر۵ میلیارد تومان) زیان واردمیشود .مطابق این محاسبات هر سال‌درحدود ۲ر۵ میلیون تصادفات وجود دارد و اگر برای هر مریض بطور متوسط مدت۲۰روز برای دوره معالجه ونقاهت حساب‌شود تعداد ۲۰۰ هزار روزتولیدی از بین میرود ، مطابق گزارشات این اداره‌شرکت‌های بیمه هر سال در حدود ۵ میلیارد مارك برای این نوع تصادفات می ـ پردازند .

سومین دوره کلاس سکرتری عالی

اتاق بازرگانی و صنایع و معادن ایران سومین دوره کوتاه مدت ۱۱ ماهه کلاس سکرتری عالی خود را با همکاری معلمین موسسه پیتمن انگلستان و با همان برنامه از پانزدهم اسفند ماه ۵ دائر خواهد نمود .

شرایط ثبت‌نام :

۱ـ قبول شدن در مصاحبه زبان انگلیسی .
۲ـ داشتن دیپلم کامل متوسطه
۳ـ پرداخت مبلغ پنجاه هزار ریال حق‌الثبت برای تمام دوره ۱۱ ماهه

برای کسانی که در مصاحبه قبول نشوند دوره زبـان فشرده مربوط به دوره سکرتری بمدت سه ماه از پانزدهم آذر ماه الی پانزدهم اسفند ماه ۵۰ تشکیل خواهد گردید علاقمندان برای کسب اطلاع بیشتر به قسمت آموزش اتاق بازرگانی و صنایع‌و معادن ایران‌شماره۵۷ خیابان تخت‌جمشید مراجعه فرمایند .

اطاق بازرگانی و صنایع‌ومعادن‌ایران

بانك مرکزی ایران باطلاع عموم میرساند

در روز چهار شنبه سوم آذر مـاه ۱۳۵۰ مبلغ چهار میلیاردو هفتصدو پنجاه میلیون ریال اوراق قرضه مشتمل بریك میلیارد و هفتصدو پنجاه میلیون ریال اوراق یکساله با بهره ۸ درصد در سال و سه میلیارد ، ریال اوراق سه ساله بابهره ۹ درصد در سال منتشر میشود . بهره اوراق قرضه‌از مالیات بردرآمد معافو هرشش ماه یکبار پرداخت میگردد .

علاقمندان به‌خرید اوراق قرضه میتوانند در روز چهار شنبه مذکور به بانك مرکزی ایران و یا هریك از بانکهای اعتبارات ، ایرانیان ، بیمه ، بیمه بـازرگانان ، تـهران ، تجارت خارجی ، پارس ، رفاه کارگران ، سپه ، صادرات ، کشاورزی و ملی مراجعه نموده و در مقابل پرداخت اصل بهای اسمی اوراق‌مورد درخواست خودرا خریداری نمایند.

تحت ریاست عالیه
علیاحضرت فرح پهلوی شهبانوی ایران

هفته سرطان

۶ تا ۱۱ آذرماه ۱۳۵۰

حساب شماره ۷۷۵۵۵ در کلیه بانکهای سراسرکشور در اختیار شماست

تبریکات

جناب آقای هویدا نخست‌وزیر محبوب ایران

انتصاب بجا وشایسته آقای دکتر منوچهر آزمون‌رابمقام‌معاونت آنجناب‌و سرپرست سازمان اوقاف کشور که از خاندان روحانیت و افراد لایق شایستهٔ کشورند بحضور عالی تبریك عرض نموده ، توفیق آن نخست‌وزیر گرامی را در راه‌خدمت بدین و شاهنشاه مفخم از خداوند یکتا مسئلت می ـ نماید .

سرپرست سازمان برنامه‌های مذهبی شرکت دخانیات ایران محمود حاجیان

جناب آقای دکتر منوچهر آزمون معاونت‌محترم‌نخست‌وزیر و سرپرست سازمان اوقاف کشور

بانهایت خوشوقتی از جانب عموم قهرمانان ـ ورزشکاران ـ مربیان ـ کارکنان و اعضای سازمانهای ورزشی شرکت دخانیات ایران انتصاب‌بجاوشایسته ان‌فرزند خاندان‌روحانیت رابمقام معاونت‌نخست‌وزیر و سرپرست سازمان‌اوقاف کشورتبریك گفته ، موفقیت روز افزون جنابعالی را در راه خدمت بدین و شاهنشاه آریامهر آرزومند است .

رئیس اداره تربیت بدنی و باشگاه شرکت دخانیات ایران . محمود نبی‌زادهٔ نوری

جناب آقای محسن ریاست کل آموزش و پرورش لرستان

حسن انتخاب آقای جمشید جباری فرهنگی صدیق، لایق و روشفکر را بمعاونت اموزشی اداره کل آموزش پرورش لرستان بشخص جنابعالی و عموم فرهنگیان و اهالی لرستان تبریك گفته و رجاء واثق داریم این انتصاب بجا در تحقق اهداف عالیه شاهنشاه آریامهر مبنی بر تعمیم و توسعهٔ آموزش و پرورش موثر خواهد افتاد .

خرم آباد لرستان ـ منیژه اسکوئی رئیس دبیرستان فروغ دانش ـ اقدس جزایری رئیس دبیرستان تربیت ـ سروش خانبابکی رئیس دبیرستان آزرم ـ اقدس فانی حق رئیس دبیرستان شاهدخت ـ پروین میرزاپور رئیس دبیرستان ۱۷ دی ـ ابراهیم باقری طولابی رئیس دبیرستان امیر کبیر ـ حسن جزایری رئیس دبیرستان پهلوی ـ هوشنك جبارد رئیس دبیرستان طلای سیاه ـ محمد حسن خشنود رئیس دبیرستان ملك‌الشعراء بهار ـ حسین رضائی رئیس دبیرستان علی حامدی ـ محمد رضا طاهری رئیس دبیرستان امیر طهماسبی ـ اسدالله عادلی رئیس دبیرستان داریوش بزرك هوشنك قباد زاده رئیس دبیرستان مهرگان ـ حسین مدرسی رئیس دبیرستان محمد رضا شاه ـ غلامرضا نیك‌نام رئیس دبیرستان کورش بزرك ـ محمد یگانه رئیس دبیرستان علوی اسلامی

الکترونوم:
شرکت تجارت خارجی رومانی ـ بوخارست

ELECTRONUM
Bucharest- Romania
Gabriel Peri St. No. 2
Telex: 547, Phone: 16 36 58
P.O. Box: 105

صادر کنندهٔ : مجموعه‌ئی وسیع از عالیترین محصولات تولیدی‌وسیله لوازم خودکار الکترونیك وصنایع الکتریکی ازجمله :

- لوازم خودکار
- دستگاههای رادیو ولوازم یدکی
- ترکیب کننده‌های مثبت ومنفی :
- دستگاههای تلفن
- لوازم ولتاژ ضعیف
- خازن‌های بخار جیوه
- ماشینهای حساب رومیزی الکترونیک و الکترومکانیك
- دستگاههای تلویزیون، لامپ‌تصویرولوازم مربوط به لامپ تصویر
- کاپاستیور ـ رزیستور ـ پوتنشیومتر ـ تابریستور ـ سمی‌کاندکتور ـ دیود
- دستگاههای مرکزی تلفن اتوماتیک ـ PENTACONTA
- میلی ولت‌متر ولوگامتر ـ آمپرمتروولت‌مترصفحه‌ئی
- لامپ‌های فلورسنت ـ بالاست واستارتر

ELECTRONUM

برای هرگونه اطلاعات و خصوصیات مستند خواهشمندیم باآدرس بالا مکاتبه فرمایید

پنجمین دوره مسابقات کشتی آزاد جام آریامهر

شوروی و بلغارستان مدعیان ایران در راه قهرمانی

۱۱۰ کشتی‌گیر از کشورهای شوروی، بلغارستان، رومانی، لهستان، پاکستان، ژاپن دیدارهای پنجمین دوره را آغاز میکنند

ایران درجام آریامهر قربانی، طالبی و موحد بزرگان غایب

جوادی، عبدالبیکف، تدیاشویلی، روسی پتروف و آلکساندر مدوید چهره طلائی صوفیه از امشب برای دفاع از عنوان خود مبارزه در جام را آغاز میکنند

پنجمین دوره مسابقات کشتی آزاد بین‌المللی جام آریامهر از بعدازظهر امروز باحضور برگزیدگان کشور های شوروی، بلغارستان، لهستان، رومانی، پاکستان، ژاپن و ایران در سالن محمد رضا شاه آغاز می شود.

شوروی با ۱۲، بلغارستان با ۱۰، لهستان با ۶، رومانی با ۴، ژاپن با ۸، پاکستان با ۱۰ و ایران با ۶۰ کشتی‌گیر مسابقات این دوره را آغاز میکنند که از نقطه نظر کمیت طول ۴ دوره گذشته یك رکورد بحساب می آید.

چهره‌های تهدید کننده

شوروی و بلغارستان که در چهار دوره گذشته عنوان های دوم و سوم را بدنبال ایران کسب کرده‌اند، این‌بار بخصوص شورویها باچهره‌ای تهدیدکننده تر ازپیش بجام روی آورده‌اند، در حالیکه رومانی، لهستان و ژاپن‌نیز علیرغم درخدمت‌داشتن تیم ناقص در وزنهای مختلف برای‌هر سه کشور مدعی‌ایران شوروی و بلغار چهره‌ای تهدید کننده دارند.

غیبت موحد وطالبی

ایران مدافع عنوان قهرمانی ضمن اینکه در هر وزن نزدیك به ۶ نماینده داردآن موجودیت گذشته را در سطح ملی دارا نیست، بخصوص که دو بزرگ جام، عبدالله موحد وابوطالب طالبی‌دراین دوره غایب هستند.

غیبت موحد و طالبی چهره طلائی های جام آریامهر که بترتیب ۴ مدال طلا و ۳ مدال طلا و یك نقره در اختیاردارند می تواند نگرانی های ایران را برای حفظ قهرمانی بیش ازپیش نماید. بخصوص که این بار میهمانان با حداکثر قدرت‌دراین دو وزن ضمن تدارك کافی‌چشم بمدال های طلای وزنهای ۵۷ و ۶۸ کیلو دوخته‌اند.

گذشته از این، ضرب‌خوردگی ابراهیم جوادی و محمد قربانی و احتمالا غیبت فیلابی، انوری و حاجیلو می تواند ابهام را در اردوی ایران فزونی بخشد.

درحالیکه این‌بار واقعاشوروی برای‌فتح جام بتهران واردشده و به ترکیب تیم مدعی اگر با بینش کافی بنگریم این ادعا ثبات بیشتری پیدا میکند.

شوروی را بهتر بشناسیم

شوروی با ۱۲ کشتی‌گیر و ۴ همراه که در بین آنها بوریس اوف وریبالکو چهره های‌آشنای شوروی‌بعنوان سرپرست ومربی دیده میشوند، در حالیکه گذشته از این دو چهره آشنا که مهره های اصلی انتخاب‌و تمرین دهنده تیم ملی شوروی‌به حساب می آیند، در تیم ۱۲ نفره این کشور ۵ دارنده‌عنوان جهانی و المپیك بچشم میخورد که از آن میان آلکساندر مدوید در سنگین وزن، تدیاشویلی‌در ۹۰ کیلو، یوری شاهمراداوف در ۸۲ کیلو، ولادیمیرگلوتکین در ۱۰۰ کیلو و عبدالبیکف در ۶۲ کیلو در میدان‌های جهانی و المپیك صاحب مدال طلا بوده‌اند، در حالیکه ۷ چهره دیگر تیم شوروی نیزدست کمی از نفرات صاحب عنوان خود ندارند.

در ۴۸ کیلو رفیق کادژیف دارنده عنوان نخست اروپا در سال ۱۹۷۰ ومقام دوم چهارمین دوره جام‌آریامهر حضور دارد.

کادژیف که طول دو سال گذشته شانه بشانه دیمیتریوف ملی‌پوش سه ساله شوروی می سائید این باردر نقش یك‌چهره مصمم برای مونیخ تدارك می‌شود! در ۵۲ کیلو الهوردی اوف‌جانشین‌سایر بزرگان‌شوروی شده است.

این کشتی‌گیر باضافه نفر۷۴ کیلوئی چهره های ناآشنابشمار می آیند.

علی بگاشویلی و چتکف دو کشتی گیر ۵۷ کیلوی روسی هستند که این دومی دراخرین مسابقه جهانی صاحب پیراهن ملی بود در حالیکه علی بگاشویلی دارنده‌عنوان‌سوم‌جهان در سال ۱۹۶۹ ماردل پلاتادر ۵۲کیلو برای ایرانیان چهره‌ای است آشناکه دوبار طعم‌شکست را مقابل برگزیدگان ایران چشیده است.

شکست برابرقربانی در ماردل پلاتاو ناکامی مقابل عبدالباقردر جام تفلیس در حالیکه در همان مسابقه بر علی علی‌اوف‌کشتی‌گیر سرشناس روسی غلبه‌کرد.

چتکف دیگر شرکت کننده ۵۷ کیلوی شوروی در اولین صحنه بین‌المللی خود یك‌عنوان‌مشترك چهارم با کشتی گیران رومانی و لهستان بدست آورد که اتفاقا هر دو نفر در این وزن در جام حضور دارند.

حریف دیرینه سید عباسی

عبدالبیکف همان چهره‌ای که ضمن شکست مقابل شمس‌الدین سیدعباسی در سکوی رده بندی یك پله بالاتر ازاو قرار گرفت برای دومین بار بایران‌آمده در حالیکه این بار هوشیارتر از پیش قصدنوك زدن بمقام‌نخست سید عباسی را در این جام دارد!

عبدالبیکف که دوبار برابر سید عباسی طعم شکست را چشیده‌در صوفیه بعداز ناکامی مقابل سید اظهارداشت در تهران تلافی شکست صوفیه را خواهم کردبه این ترتیب مبارزه دشوار وجالبی در این وزن‌بین دو رقیب‌پیش‌بینی میشود.

رستم‌قزاق اوف در ۶۸ کیلو در حالیکه یك مدال نقره جهانی در اختیار دارد برای دومین‌باردر جام آریامهر حاضر میشود.

شکست مقابل موحد وغیبت برابر کاظم غلامی او را در سومین دوره مسابقات جام در تهران ناکام کرده بود.

در ۷۴ کیلوآشورعلیف شرکت دارد، در حالیکه این کشتی‌گیر همچون برگزیده ۵۲ کیلوبرای نخستین‌باردریك صحنه‌بین‌المللی حاضر میشوند.

در وزنهای ۸۲، ۹۰، ۱۰۰و ۱۰۰ کیلو به بالا ۴ چهره‌طلائی شوروی حاضر هستند.

تریاشویلی دارنده مدال‌طلائی ۸۲ کیلوی جام جهانی این‌بار در ۹۰ کیلو مبارزه میکند و یوری شاهمراد اف چهره طلائی شوروی در ادمونتون کانادابرای تکرار موفقیت دوسال پیش خود بار دیگر بجمع مدعیان ۸۲ کیلو پیوسته در ورنهای ۱۰۰ و ۱۰۰ کیلو ببالا ولادیمر گلوتکین و مدوید شرکت دارند که‌این اولی از جانب هم‌وطن خود یاریکین شرکت کننده دوم تیم شوروی بسختی تهدیدمیشود، چه‌یاریکین که در مسابقات دان کولف و تفلیس موفق بربودن مدال طلا شده یکبار در جام تفلیس بر دارنده مدال طلای مسابقات‌جهانی ۱۹۷۰ کانادا (گلوتکین) پیروز گردیده.

باین‌ترتیب این تیم را می توان امیدوارتر از دو تیم‌ایران و بلغار نامزد مقام قهرمانی کرد، ضمن اینکه بلغار ها علیرغم اینکه در ۴۸ کیلو شرکت کننده ندارند در ۷۴ کیلو دونماینده بجام اعزام داشته‌اند.

حضور روسی‌پتروف تنهاچهره طلائی بلغارستان در جام‌جهانی و واسیلی واسیلیف و یانچو ـ یاتریکف براعتبار تیم بلغاری افزوده است.

برگزیدگان ایران

بهرحال با یادآوری اینکه تیمهای ژاپن، لهستان، رومانی با در خدمت داشتن چهره های پرتوان خود مسابقات، بخصوص رقابت تیم های ایران ـ بلغار و شوروی را فشرده‌تر خواهد کرد از امشب بدیدار های فشرده حریفان میرویم در حالی که چهره های برگزیده ایران در این دوره مسابقات از این قرارند.

۴۸ کیلو: ابراهیم جوادی، علی‌اصغر اسلامی، حسین رزاق‌منش، محمود پهلوانی، حسین بیطرفان و کرامت‌زرنك.

۵۲ کیلو: محمد قربانی، محمداسدی، نبی‌الله قاضی، داریوش واعظی، ناصر نصیری قدیر نخودچی و احتمالا محمد مشهدی اسمعیل.

۵۷ کیلو: جهانگیرعبدالباقر، رمضان خدر، محمد قاسمی، داود بدل‌زاده، محسن‌فره‌وشی، جواد رفوگر و فضل‌الله بابائی

۶۲ کیلو: شمس‌الدین‌سید عباسی، جهاندار عبدالباقر، علی رنجبر، مراد توحیدی، عبدالله حاج‌احمدی، پرویز امدادی و محمدرضا نوائی

۶۸ کیلو: محمد خرمی، محمد هیچی، علی‌آخوندی، عشقعلی لامعی و محمد طباطبائی

۷۴ کیلو: محمدفرهنگدوست و مرتضی علی‌نقیان منصور برزگر، محمدرضا طاهری، بیژن زرافشانی، حمید علیدوستی، علی اسمعیلی

۸۲ کیلو: علی حاجیلو، تقی رجائی، قدیر یعقوبی، احمد محمدی، محمد اسمعیل زاده و اسدالله پیر احمدیان

۹۰ کیلو: محمد خرمی، صباح‌الدین فرجی، اکبر میرزائی، محمدرضا طالقانی، مصر زینعلی زاده، سهیل سهیلی

۱۰۰ کیلو: ابوالفضل انوری، سیف‌الله جواهری، علی‌توپچی، علی سلخی و سوخته سرائی

۱۰۰ کیلو ببالا: اسکندر فیلابی ـ بیژن اعتمادی، داود ایوب وناصر بختیاری.

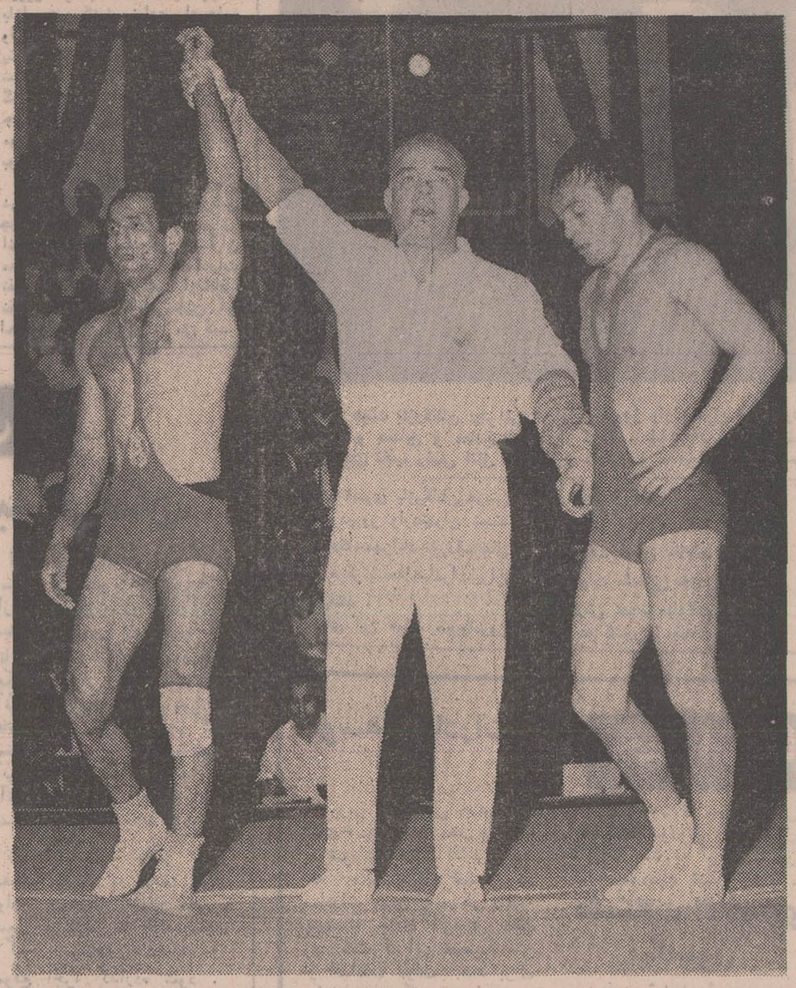

عبدالله موحد نامور بزرگ کشتی ایران و مردی که طول ۴ دوره گذشته صاحب ۴ مدال طلائی بوده این‌بار در خدمت تیم نیست، عکس پیروزی او را در سومین‌دوره جام آریامهر مقابل رستم قزاق‌اوف نماینده شوروی نشان میدهد، این روسی در غیاب موحد شانس‌بزرگ فتح مدال طلاست.

خلاصه خبرهای ورزشی

۱۵ میلیون تومان خرج!

«کوجی گوتو» رئیس فدراسیون پینك‌پنك ژاپن که با پایان مسابقات پینك پنك کشور های آسیائی و آفریقائی در پکن، به کشور خود بازگشته است در یك مصاحبه اظهار داشت: دور آینده این مسابقات سال ۱۹۷۴ در پکن انجام خواهد شد و این بار از کشور های آمریکای لاتین نیز دعوت بعمل خواهد آمد تا در مسابقات شرکت نمایند.

«گوتو» همچنین اظهار کرد که چین کمونیست برای برگزاری این مسابقات مبلغی در حدود دو میلیون دلار! «۱۵ میلیون تومان» خرج کرده است.

کلی ومبارزه‌ای دیگر

محمد علی کلی چهره استثنائی دنیای بکس طول اواخر اینماه و یا اوایل دیماه مبارزه‌ای برابر «جورگن بلین» قهرمان بکس دسته سنگین وزن آلمانغربی انجام خواهد داد.

محل برگزاری این مسابقه سالن سرپوشیده بکس «زوریخ» از «شهر های سوئیس» میباشد.

«بلین» حریف آلمانی کلی‌در ۴۰ مبارزه حرفه‌ای که تاکنون انجام داده، هیچگاه «ناك‌اوت» نشده‌است‌و در مورد این مبارزه نیز عقیده دارد سختی کاراوبرابر کلی در روند های اول و دوم است و در بقیه زمان مسابقه براحتی با او مقابله خواهد کرد!

بلگراد محل برگزاری مسابقات جهانی شنا

سرانجام بعداز مدتها مذاکره و گفتگو هفته گذشته فدراسیون شنا جهانی «فینا» طی یك جلسه عمومی با حضور نمایندگان کشور های عضوفدراسیون شنا، بلگراد پایتخت یوگسلاوی را بعنوان محل برگزاری مسابقات شنای قهرمانی جهان در سال ۱۹۷۳ انتخاب کرد.

بلگراد از طرف یوگسلاوی و«وانکاور» از جانب کانادا برای محل انجام مسابقات پیشنهاد شده بودند و پس از گفتگو های فراوان چون هیچکدام از کشور ها حاضر به کنار رفتن بسود دیگری نشدند، قرار شد بارای‌گیری در یك جلسه عمومی محل برگزاری مسابقات انتخاب گردد و سرانجام در پایان رای‌گیری بلگراد ۵ـ۷بر «وانکاور» پیشی گرفت و باین ترتیب در سال ۱۹۷۳ مسابقات شنا در بلگراد انجام خواهد گردید.

یوگسلاوی تعهد کرده است ۳۳ در صد درآمدی که از طریق نمایش تلویزیون و فیلم از مسابقات نصیب این کشور میشود و همچنین ۲۰ درصددرآمد بلیط فروشی را بفدراسیون شنا جهانی بدهد

برای محل برگزاری مسابقات استخری سرپوشیده که ۵۰۰۰۰ تماشاگر میتواند در جایگاه های‌اطراف آن بنشینند!، در نظر گرفته شده است.

هفته سفر برای چینیها!

هفته گذشته را میتوان‌هفته سفربرای‌ورزشکاران چین کمونیست بحساب آورد! زیرا سه تیم والیبال، بسکتبال وپینك‌پنك این کشور بخاطر انجام مسابقاتی در اروپا چین را ترك گفتند.

تیم پینك‌پنك مردان بمنظور شرکت‌درچهاردهمین دور مسابقات قهرمانی کشور های اسکاندیناوی به‌سوئد رفت و دختران بسکتبالیست چینی نیز بهمراه تیم والیبال مردان برای انجام دیدار هائی دوستانه در آلبانی و رومانی به اروپا سفر کردند.

نامه‌ای ازدوست...
فردادنباله نامهٔ دوست رابخوانید...

شورانگیزترین داستان عشقی عصر حاضر
«جانی ولوئیزا» رومئو وژولیت عهدما
از فردا درسینما
تخت جمشید

BRIEF SEASON
کمپانی کلمبیا تقدیم میکند
کریستوفر جونز ـ پیادگر مارك
در فیلمی بکارگردانی: رناتو کاستلانی
جانی ولوئیزا
رنگی
تهیه‌کننده
دینودولارینتس

شما هرگز تصور نمی‌کنید که یك‌فیلم آنقدر کوبنده وهیجان آور باشد...
ـشما هرگز در فیلمی عشق را اینچنین پر اضطراب و پر تحرك ندیده‌اید!...

برنامه اینده
سینما امپایر
میافارو درفیلم رنگی
شاهدی در تاریکی

Blind Terror
بکارگردانی
ریچارد فلایشر
محصول کمپانی کلمبیا

این فیلم نیست...
این شاهکار است!
این داستان نیست...
این واقعه است!
واقعه عجیب قرن ما!

تماشای این فیلم برای اشخاص کمتراز ۱۸سال ممنوع است

بزودی
ظهوری، مختار درفیلم

بده در راه خدا

از امشب
شهر فرنگ
اولین سینمای چهار ستاره ایران
****
یك کمدی شیرین خانوادگی بسبك کاملا امریکائی!

والتر ماتیو
الن می درفیلم رنگی
حقه بسبك آمریکائی
با شرکت: جك وستون ـ جرج رز ـ جیمز کوکو
"A New Leaf"
سناریست و کارگردان: الن‌می
محصول کمپانی پارامونت
برای رزرو بلیط به گیشه شهر فرنك مراجعه فرمائید سئانسها ۱۱٫۱۵ صبح ـ ۳٫۳۰ ـ ۵٫۳۰ ـ ۷٫۳۰ ـ ۹٫۴۵ بعد از ظهر

پارکو پارکت
(فرش چوبی)
یکی دیگر از محصولات
شرکت سهامی مکالئوم ایران
خیابان شاه ساختمان آلومینیوم
تلفن: ۶۶۰۰۳۵ ـ ۶۶۴۲۲۶
سفارشات در اسرع وقت انجام میشود

پیشروی کویر ۵۰۰ ده و شهر خراسان را تهدید می کند

۵۰۰ قریه و چندشهرخراسان براثر هجوم شن های‌روان‌کویر بسوی شهر ها و دهات ،بار دیگر در معرض خطر قرار گرفته است .

همه ساله با شروع باد های موسمی ، شن های کویر خراسان ، به سوی شهر ها و روستا های‌حاشیه کویر،حرکت می کند و خسارات فراوانی به روستا ها وروستانشینان استان خراسان وارد می آورد .

امسال نیز از چندی پیش با وزش باد های موسمی ، هجوم این شن ها آغاز شده است .

گرچه این وضع‌تازگی‌ندارد، ولی باید گفت که امسال خطر شدیدتر است ، زیراخشک‌سالی علاوه برخساراتی که به کشاورزان‌و دامداران‌واردآورد، موجب شد که سرعت پیشروی شن های‌روان، درمناطق کویری این استان ، به دوبرابر سال گذشته افزایش یابد .

اقدامات ، کافی‌نیست !

اکنون ، علاوه بر صد ها روستای خراسان ، که‌برسرراه این هیولای مهیب قرار دارند، شهر هائی چون نیشابور ، سبزوار ، کاشمر،تربت‌حیدریه، گناباد ، فردوس ، طبس ،تربت جام و تایباد از زیان های ناشی از کویر در امان نمی مانند . شهر های مزبور در شرایط اقلیمی بسیار بدی قرار دارند، چهار فصل شان بدرستی معلوم نیست ، روز های فوق‌العاده گرم وشبهای فوق‌العاده سرددارند ، ووزش باد های موسمی ، در تمام فصول سال ، موجب میشود که شهر های مزبور همیشه خاك‌آلود و پرگرد و غبارباشند و آب‌های آشامیدنی‌شان‌همواره به مقادیری گچ وشن و املاح معدنی آلوده باشد .

گرچه تاکنون ، از طرف دستگاههای مسئول ، برای جلوگیری از خسارات ناشی‌از کویر اقداماتی بعمل آمده ، اما این اقدامات کافی نیست و علیرغم آن ، اهالی شهر ها و قراء مزبور همچنان همسایگان شن و گرد و غبارند !

پیشروی تدریجی شنهای روان بطرف دهات و مزارع سبزوار و گناباد روستائیان‌را بشدت نگران کرده است .. گاه ، ارتفاع تپه های شن که تا پشت دیوار های منازل روستائیان پیش آمده به ۳ متر میرسد .. این عکس که به وسیله خبرنگار اطلاعات در سبزوار گرفته شده یکی از تپه‌های شن را نشان میدهد .

بررسی گروههای‌دانشگاهی

اهالی‌مناطق مزبور، بابی‌صبری در انتظار اقدامات جدی‌ترهستند. در حال حاضر توجه گروهی از کارشناسان ژئوفیزیک و استادان دانشگاه باین مسئله معطوف شده است و آنها مصمم شده‌اند ضمن سفرهای‌دستجمعی به‌کویرخراسان مسئله را از جهات مختلف مورد بررسی‌قراردهند. مهمترین‌موضوع از نظر این گروه، شناسائی‌مناطق پیشروی شن‌های روان ، شناسائی و تعیین نوع نباتات مخصوص‌کویر برای ایجاد دیوارهـــای سبز ، شناسائی جانوران کویر ، پی‌بردن به اسرار درون کویر، کشف‌معادن مختلف در کویر ، و مهمتراز همه: بررسی امکانات تبدیل قسمت‌اعظم کویر به جنگل و مناطق سرسبز است .

اهالی، کوچ میکنند

یک مقام منابع‌طبیعی خراسان، طی مصاحبه‌ای اختصاصی با خبرنگار ما گفت :

ـ از زمانهای بسیار دور،تعداد زیادی از قراء خراسان که در حاشیه کویر قرار داشته و دارند، مورد تهدید شن‌های روان کویـر بوده‌اند و حتی بسیاری ازآنها ، زیر قشرهای شن قرار گرفته و بکلی معدوم شده‌اند . از چند سال پیش ، اهالی این‌قراء محل‌زندگی خود را رها کرده ، دسته دسته به مناطق دیگر کوچ کرده‌اند و تعداد قرائی که معدوم یا خالی از سکنه شده‌اند ، زیاد است ، ولی مناطقی که‌اکنون درمعرض‌خطرند، قریب ۵۰۰ قریه میباشد که باید برای آنها چاره‌ای اندیشید .

خطر، حتی برای جاده‌ها !

زیان‌های ناشی از هجوم شن‌های‌روان،جاده‌های‌جنوب‌خراسان را نیز بی‌نصیب نگذاشته است . مخصوصا جاده دگناباد ـ تربت حیدریه » که درجریان زلزله مهیب سال ٤٧ با آسفالت سرد مرمت گردید ، بصورت جاده خطرناکی درآمده است . در تمام فصول‌سال بیش از دو سوم این جاده مورد هجوم شن‌های‌روان است وهمین امر ، موجب میشود که چرخهای اتوبوسها و کامیونها ، بر روی‌این جاده ، دچار لغزش شوند و جان مسافرینی را که از این جاده‌عبور میکنند ، مورد تهدید قرار دهند.

جزیره‌ای درمیان کویر

شهر تاریخی سبزوار ، دراین میان بیش از سایر مناطق‌خراسان آسیب دیده است. همه ساله‌بهنگام وزش بادهای موسمی ، آسمان این شهر ، بمدت سه شبانه روز تیره و تار میشود و توفان شن ، اهالی این شهر را عذاب میدهد .

توفانهای سبزوار ، از اول تـا آخر پائیز ، هر ده روز یکبار ، آغاز میشود و مخصوصا در قراء اطراف سبزوار ، وضعـــی پیش می‌آورد که ادامه زندگی اهالـی را در این مناطق مشکل ساختـــه است . علت این است که سبزوار از لحاظ جغرافیائی، چنان موقعی دارد که‌بشکل‌جزیره درمیان دریای شن کویر درآمده است .

آلو... آقای وزیر

قصور شهرداریها، ناسازگاری انجمنها!

دکتر سام

*الو ... آقای‌سام وزیرکشور؟
ـ بله ... شما ؟
★ از روزنامه اطلاعات ...
ـ حال شما چطور است ؟
★ متشکرم ... میخواستمبپرسم نظر شما درباره پیگردقانونی شهردار اهواز چیست ؟
ـ اگر بگویم‌خبری‌ندارم، حتما باور نمیکنید ؟
★ چرا که باور نکنیم ، ولی چطور میشود وزیر کشور از این ماجرا اطلاع نداشته باشد ؟
ـ از نظر رسمی تا گزارش استاندار خوزستان به تهران نرسد ، بی‌اطلاع هستم ..
★ ولی‌این‌جور کارها،سابقه‌ای دارد که بدون‌شک دروزارت کشورهم وجود دارد ...
ـ خیر، بعضی وقتها کسی‌علیه شهردار یا مقام دیگری اعلام جرم میکند و مقامات قضائی هم پس از بررسی درصورت اقتضا بازپرسی میکنند ، و قرار تعقیب صادرمی‌کنند اما این زمینه قبلی ندارد ، در اینموردهم حتماهمینطوربوده است ....
★ از این قبیل رویدادها کم نیست ، فکر میکنید چرا از این قبیل موارد پیش می‌آید؟ چرا میان شهرداران ومردم و انجمن‌گاهی اوقات‌شکرآب میشود ؟
ـ راستش‌را بخواهید، بعضی وقتها واقعا شهرداران مقصر هستند و اغلب وقتها هم اعلام جـــرم کنندگان سر ناسازگاری دارند ...
★ آیا این بدلیل آن نیست‌که ما مردم هنوز به انجـام کارهای دستجمعی عادت نکرده‌ایم ؟
ـ البته اینهم عاملی در بروز این قبیل وقایع است ولـی باید اعتراف کرد که کارهای دستجمعی پیشرفت کرده و مردم بیشتر از گذشته راغب شده‌اند که‌کارهای دستجمعی انجام دهند .... در اینراه نقش احزاب بسیار موثـر است ....
★ ازفرصتی‌که‌دادیدسپاسگزارم
ـ بهمچنین .

آب گل آلود کارون تصفیه‌خانه خرمشهر را ازکار انداخت !

با طغیانی شدن رودخـانـه کارون ، آب رودخانه بشدت گل‌آلود شده‌است و بهمین‌جهت تصفیه‌خانه آب خرمشهراز کار افتاد و جریان آب در لوله‌های شهر قطع شد ، وجود گل ولای در آب رودخانه بحدی بودکه تصفیه‌خانه‌آب‌خرمشهرنتوانست آب را کاملا تصفیه کند ، و۱۲ ساعت مداوم ازلوله‌ها بجای‌آب گل ولای بیرون می‌آمد !

براساس گزارش واصلـه : بارندگیهای اخیر در خوزستان بخصوص در شهرهای اهواز و خرمشهر وآبادان باعث افزایش آب رودخانه کارون شده‌است.

صبح دیروز بدستور آقـای مهندس بصیر مدیر عامل‌سازمان آب خرمشهرمامورین بااستفاده از مواد شیمیائی قوی به تصفیه آب پرداختند و برای جـریان یافتن آب درلوله‌ها اقدام‌کردند.

خبرنگارما در اهواز گزارش داد : از دیروز بار دیگرهوای اهواز گرم شد و مصرف یـخ در این شهر افزایش یافت .

زمستان پیش رس سراسر اروپارا فرا گرفت

موجهای هوای سرد بطرف ایران میآید

★ این هوا غروب چهارشنبه یا سحرگاه پنجشنبه بـه ایران می‌رسد

● برف وباران و تگرگ‌مردم سراسر اروپا را غافلگیر کرده است .

با فرا رسیدن آذر ماه و نوامبر موجهای سرد هوا از قطب بسوی نیمکره شمالی سرازیر شد . حرکت این موجها بسبب کم شدن زاویه میل خورشید در روی این قسمت از کره زمین صورت گرفته است . موجهای سرد اکنون در منطقه مدیترانه پس از برخورد با توده‌های هوای گرم یك سیستم نیرومند هوا بوجود آورده که اکنون در حال حرکت بسوی ایران می باشد این پیش‌بینی اداره هوا شناسی است .

هوای فعال

این سیستم هوا ضمن عبور از روی دریای مدیترانه رطوبت کافی کسب کرده و بیك‌جبهه بسیار فعال مبدل شده است هواشناسی امروزپیش‌بینی کرد که این سیستم هوا غروب چهارشنبه و یا سحرگاه‌شنبه به ایران رسیده و جنوب ، شمال، شرق، غرب، مرکـز و جنوب غرب کشوررا دربرخواهد گرفت .

هشدار

پیش‌بینی هواشناسی که در شماره دیروز اطلاعات نیز بچاپ رسید میتواند هشداری برای شهرداری ، وزارت راه ، رانندگان و مسافران باشد .

شهرداری باید برای مقابله باریزش برف‌وباران در تهران آماده شود و ترتیبی بدهد که پس از ریزش برف خیابانهـا مسدود نشود . وزارت راه باید در راهها مراقبت نماید و اجازه ندهد در جاده های پرپرف و طوفانی اتومبیلها و اتوبوس‌ها بحرکت درآیند. مسافـران‌نیز باید مراقب سلامتی و ایمنی خود بوده و پیش از حرکت در راههای کوهستانی وضع راه را از مراکز راهداری و هوارا از هواشناس پرسش نمایند .

در اروپا

خبرگزاریها امروز گزارش دادند که سرمای زودرس،برف وباران های شدید و تگرگ ، قاره اروپا را در بر گرفته و مردم کشور های اروپائی را غافلگیر کرده است .

در میان گروه کشور های سردسیراروپائی دانمارك‌نخستین کشوری است که پیك زمستانی را زودتر از فصل های گذشته دریافت کردوبدین ترتیب‌مسیر عادی زندگی مردم‌در این کشور برهم خورد . با نزول اولین برف ، دیروز مدارس دانمارك تعطیل گردیدوساختمان‌مدارس به پناهگاه رانندگانی که در برف مانده بودند ، تبدیل شد. در کپنهاك چند تصادف‌ناشی‌از لغزنده بودن خیابانها بوقوع پیوست و خیابانها خلوت شد .

سوئد

در سوئد ، نیز وضع هوا کم و بیش بهمین منوال شده وبه‌محصلین مدارس‌این کشور که تن پوششهای ضخیم‌زمستانی بتن‌نداشتند«مرخصی‌اضطراری» داده‌شدامروز برف سنگینی چهره استکهلم پایتخت رویای سوئد را بکلی تغییر داد .

آلمان

در آلمان سرما خیز نیز سرما بیداد میکند . در سواحل این کشور دریا طوفانی و منقلب شده و به مسافران گفته شده که برای رفتن به لهستان وسیله‌ای جز کشتی انتخاب کنند دریای شمال سخت خشمگین و طوفانی و مخاطره آمیز است .

امروز یك کشتی کوچك آلمانی پس از طی مقداری راه در دریا هوا را پس دید و از ادامه سفر منصرف گردید وبه جای خوددربندر هلند بازگشت و لنگر انداخت .

بلژیك

طوفان در سواحل شمالـی بلژیك و هلند بویژه در کنت سیلاب عظیمی براه انداخت و آب بیشتر تاسیسات ساحلی‌را در برگرفت . در جنوب کشور بلژیك اتومبیل دو جوان زیر کوهی از برف مدفون گردید و موجب هلاك آندو شد .

سویس

در زمستان‌بهمن اولین‌قربانی اروپائی خودراازسویس گرفت. زیر بهمن مانده ، یك سوییسی ٤٨ ساله بود که‌به‌رغم اصرار دوستان و خویشان ، در دامنه یکی از کوههای‌سویس‌بام‌کی پرداخته بود .

ارتباط دهکده ها در دامنه «آلپ» بعلت نزول برف بادیگر مناطق قطع شد . دراین منطقه مدت سی و شش ساعت بطور مداوم برف باریده است .

در «ایتالیا» و مسکو نیز عقربه دستگاههای حرارت‌سنج پائین آمده و برف تپه ماهور های سیسیل و او کراین را سفید پوش کرد. کشتی ها و قایق های ماهیگیری در جزایر ایتالیا دست از کار کشیده و عبور و مرور در بسیاری از راهها قطع شده است .

در یوگسلاوی یونان نیز پیك سرما و برف و طوفان بسیاری از شهرهای این دو کشور را در برگرفت . و پیش‌بینی هواشناسان که برای امسال زمستان‌سختی‌راپیش‌بینی کرده بودند بحث روز شده است .

مشکل پنجاه میراژ

بقیه از صفحه ٦

دلاری راکه‌از۱۹٦۷دریافت‌کرده‌اند پس بدهند و مختصری هم ـ در حدود٤٪نرخ‌رسمی بانک فرانسه‌ـ به‌آن بیفزایند .

اسرائیلی‌ها مسئله را بشکـل دیگری مطرح میکنند : ما با شما قراردادی بسته بودیم ، شما می‌خواهید از زیرش شانه‌خالی‌کنید، بسیار خوب ، اماباید دراینصورت مطابق قوانین فرانسوی بما غرامت بدهید .

شما میخواهید « میراژهای ما را بازخرید کنید بازهم بسیارخوب اما ما آن را به بهای کنونی بازار به شما میفروشیم . و در هرحال سود پانصد میلیون دلار ما که به مدت چهار سال و نیم نزد شما حبس شده بود ، باید بـــه ما پرداخت شود » البته، ازهم‌اکنون معلوم است سازش اجتناب‌ناپذیری در نقطه‌ای میان دوموضع صورت خواهد گرفت . پانصد میلیون‌دلار شاید تبدیل به ششصد میلیون تا هفتصد میلیون دلار شود و بـه اقساط و یا بصورت اعتبار خرید، پرداخت گردد . (خرید چه چیز؟ اسلحه ! چه اشکالی دارد ؟ »

ظاهرسازی

درهرحال ارقام اهمیت ندارند. برخلاف ظاهر امر این مذاکرات جنبه تجاری ندارد و عمیقاسیاسی است . و به همین دلیل با این که قرار بود تا آخرین لحظه مخفی نگاهداشته شود ، کم‌کم مطالبی‌از آن به خارج درز کردکه سرانجام هفته گذشته به مطبوعات هیکشیده شد . تصادف یا تبانی ؟ و اگر فرض دوم صحیح باشد ، هدف چیست ؟

فرضی که ارزش تعمق دارد اینست که شتاب دولت فـرانسه برای حل‌اختلاف درمورد میراژها برای آرایش‌کردن چهره خود در زمینه انتخابات است . با درنظر گرفتن امکان انتخابات پیش از موعد فرانسه و برای جلب مجدد یک میلیون رای یهودیانی که در انتخابات سال ۱۹٦۷ ازدست رفته بود ، دولت فرانسه میکوشد که مسئله را در ظاهر و نه بصورت اساسی حل کند ، تاحدی که‌افکار عمومی فرانسه را به‌آشتی وادارد بدون اینکه دوستی اعراب را از دست بدهد و درعین حال درمقابل اسرائیل قیافه بیطرفی بگیرد .

باید در ضمن خاطرنشان کرد که تصمیم دولت فرانسه درمورد تحویل دادن میراژها به نـیروی هوائی فرانسه نگرانی اسرائیل را از بابت فروش آن‌ها ازمیان‌برد . امادرعین‌حال‌مشکلی برای‌ستادهای فرماندهی فرانسه بوجود آورد. نیروی هوائی فرانسه بـا این پتجاه هواپیما چه خواهد کرد ؟ اینها برایش کمکی خواهند بودیا مزاحمتی ؟... برای انطباق دادن این میراژها باضرورتهای «جنگی» فرانسه باید تجهیزات الکترونیکی بسیار پرخرجی را به آنها افزود، بطوری که بهای هر فروند دوبرابر میشود .

کوتاه شده از : نوول‌ابزرواتور

۴۰ افسر عراقی، تحویل دادگاههای نظامی شدند

★ یك سربازعراقی ،فرماندهٔ خود راباگلوله مجروح کرد

حکومت بعثی عراق ، چهل تن‌از فرماندهان ارتش این کشور را بدادگاههای نظامی تحویل داد . هنوز معلوم نشده این چهل نفر، بچه اتهامی دستگیر شده‌اند و باید محاکمه شوند؟!

درمیان این افراد ، از افسران جزء تاافسران‌عالیرتبه ارتش‌عراق دیده میشوند.

اشخاصی که اخیرا از کویت به ایران آمده‌اند اظهار میدارند : دستگیری و محاکمه چهل نفر از افسران ارتش عراق ، بعلت‌قدرت طلبی البکر از یکطرف و صدام حسین از طرف دیگر است.

این مسافران به خبرنگار سیار اطلاعات در خوزستان اظهـار داشتند: بین افراد ارتش عـراق بی‌نظمی شدیدی وجـود دارد، بطوریکه چند روز پیش سربازی باشلیك یك گلوله فرمانده خود را مجروح کرد و برای اینکه از دست دژخیمان‌بعثی عراق ،نجات یابد، بایك گلوله دیگر به‌زندگی خود خاتمه داد.

در جنوب وشمال کشور «شهرك» های توریستی ساخته‌میشود

یك هیات بلژیکی، برای ایجاد «شهرك» یا شهرك‌های توریستی در مناطق جنوبی ایران سرگرم مطالعه میباشند.

امروز اولین دور مذاکرات صاحبان سرمایه بلژیکی بـا مقامات سازمان جلب سیاحان‌درزمینه ایجاد تاسیسات‌توریستی و سرمایه‌گذاری دراین بخش بپایان رسید و سرمایه‌گذاران بلژیکی برای بررسی موقعیت توریستی، عازم مناطق جنوبی کشور شدند.

هیات مزبور که مرکب از نمایندگان بانك ـ شرکت مسافربری و اتاق بازرگانی بلژیك میباشند بنابدعوت سازمان جلب سیاحان بایران آمده‌اند تا درصورت توافق، با سرمایه‌گذاری مشترك شهرك‌های توریستی دربندرعباس ، کیش و یا سواحل خزر بوجود آورند.

خبرنگار ما در گزارش خود اضافه کرده است :

مقامات سازمان جلب سیاحان در پیشنهاد خود یادآور شده‌اند که ایجاد تاسیسات توریستی با سرمایه‌گذاری گروه بلژیکی باید بصورت کامل انجام پذیرد نه اینکه این سرمایه‌گذاری منحصر بایجاد متل یا هتل باشد . ازسوی دیگر گروه مزبور ملزم خواهند بود تا در زمینه جذب و جلب توریست به مراکز مورد نظر طرحهائی باجرادرآورند تا میزان سرمایه‌گذاری از طریق درآمد توریستی مستهلك گردد.

یك مقام مطلع اعلام کرد : گروه بلژیکی که هریك از صاحبان سرمایه معروف کشور بلژیك میباشند ، در زمینه‌ایجاد شهرك یا شهرك‌های توریستی درایران تمایل نشان داده‌اند . ضمنا باسرمایه همین گروه، در اسپانیا تاسیسات توریستی مجهزی دایر گردیده است.

دنیای ورزش شنبه‌ها در سراسر کشور منتشر میشود

آگهی استخدام رسمی

وزارت تعاون و امورروستا ها بمنظور تامین افراد موردنیاز سازمان مرکزی تعاون ۵۵ نفر لیسانسیه تعاون- اقتصاد ـ حقوق- حسابداری ـ علوم اجتماعی وعلوم اداری و ۵۰ نفر دیپلم ریاضی و ۲۵ نفر دیپلم ادبی و بازرگانی را برای خدمت در تهران و ۲۱مرکز استان‌و فرمانداریکل طبق مفاد قانون‌استخدام کشوری پس از طی یکدوره کارآموزی چهار ماهه استخدام‌میکند .

شرایط داوطلبان

۱ ـ دارا بودن گواهی صحت مزاج و عدم‌اعتیادات مضره از بهداری وزارت تعاون و امور روستاها .
۲ـ دارا بودن برگ پایان خدمت وظیفه و یـا معافیت غیر پزشکی
۳ـ عدم تجاوز سن از ۳۰ سال (متولدین۱۳۲۰ بعبعد) .
٤ـ سپردن تعهد خدمت در یکی‌از مراکز استان‌ها وفرمانداریهای کل ـ داوطلبان بومی مراکزمزبور حق‌تقدم خواهند داشت .

در مورد دیپلمه های ریاضی و ادبی و بازرگانی مورد نیاز قبولشدگان امتحانات و مسابقات ادواری سال ٤۹ سازمان اموراداری واستخدامی کشور جهت خدمت در مراکز استان و یا فرمانداریهای کل نیز حق‌تقدم خواهند داشت و از امتحان‌ومسابقه معاف میباشند .

شرایط و تسهیلات دوره کارآموزی

۱ـ پذیرفته شدن در مصاحبه مقدماتی
۲ـ گذراندن دوره کامل کارآموزی
۳ـ مدت دوره کاراموزی چهار ماه خواهدبود.
٤ـ در طی مدت کارآموزی کمک هزینه بـه داوطلبان پرداخت خواهد شد .

شرایط استخدام

۱ـ موفقیت در امتحانات پایان دوره کارآموزی
۲ـ سپردن تعهد ثبتی مبلغ ۱۰۰ هزار ریال‌برای ۵ سال خدمت در مراکزی که وزارت تعاون و امور روستاها تعیین مینماید .

واجدین شرایط طبق مقررات قانون استخدام کشوری در گروه های موقت شغلی که تعیین خواهد شد استخدام میگردند .

ترتیب نام‌نویسی

داوطلبان واجدشرایط میتوانند فرم ذیل این آگهی را تکمیل کرده همراه ۳ قطعه عکس ٤×۳ شخصا بنشانی سازمان مرکزی تعاون خیابان سپهبد زاهدی شماره ۱۸۳ تسلیم و یابطریقی با پست‌سفارشی ارسال دارند که حداکثر تا تاریخ پانزدهم‌اذرماه ۱۳۵۰ به نشانی مزبور واصل شده باشد .

پروانه ورود بجلسه امتحان و مسابقه در ساعات اداری روز های هفدهم و هیجدهم آذر ماه درنشانی فوق بداوطلبان تسلیم خواهد شد روز و ساعت امتحان در پروانه مذکور قید میگردد .

قبولشدگان امتحانات ادواری سال ٤۹ سازمان امور اداری‌و استخدامی کشور بایستی عین گواهینامه قبولی خود را همراه فرم ارسال دارند

برگ درخواست

نام خانوادگی
نام
نام پدر
شماره شناسنامه و محل صدور
تاریخ و محل تولد
داوطلب خدمت‌درمرکز استان یک و فرمانداری کـل (فقط یک مرکز)
آخرین مدرک تحصیلی
وضع خدمت وظیفه تاریخ امضاء

آشنائی با برندگان جوایز بلیطهای اعانه‌ملی سری ۱۰۹۰

از راست بچپ آقایان :غلامحسین‌خیام پور کارمند ساکن تهران ـ تقی همتیان پیشه‌ور ساکن بابل جبار مقدم خامنه کارمند ساکن تهران ـ عبدالغفار پروانی کارمندساکن تهران ـ علی برنا مقدم دانشجو ساکن تهران ـ ایازشریان‌درجه دار ارتش ساکن بجنورد جلال مامندی اقبال ساکن اشنویه ـ

برندگان ۱۰ هزارتومانی

(شرکتی)ـ براتعلی درقومی پیشه‌ورساکن بجنورد (شرکتی)

از راست بچپ آقایان : محمدمراد سمیعی دانش آموز ساکن تهران ـ ماشاءالله دانش پژوه‌انواساکن کاشان (شرکتی) محمد صالحی پیشه‌ور ساکن تهران ـ غلامرضا زارع دانش آموز ساکن قم ـ هوشنك حجازی راننده‌ساکن تهران ـ غلام‌حسن‌زاده لبنیات‌فروش جوادتوحیدیان خباز ساکن کاشان(شرکتی)

برندگان ٦ هزارتومانی

ساکن آبادان ـ احمد حسین‌زاده کارمند ساکن تهران ـ

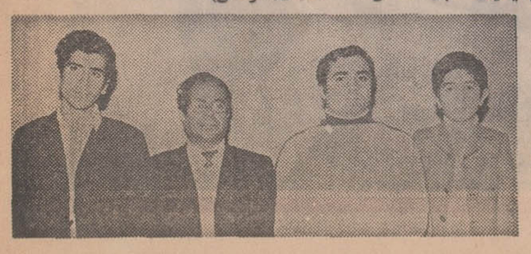

برندگان ۵ هزارتومانی

از راست چپ آقایان : مهدی‌شاه اویسی دانش آموز ساکن تهران ـ رضا قربانی فر دانش‌آموز ساکن تهران ـ ابوالقاسم اعتمادی کارمند ساکن بندرعباس ـ رحیم بالچی دانش آموز ساکن تهران .

صبح جمعه همین هفته در انجمن : نمایش فیلم خاطره‌انگیز وجالب:

هنگامه

باشرکت : بهروز وثوقی ـ آذرشیوا ـ نیلوفر

همراه برنامه هنری با شرکت :

حسین موفق ـ داریوش

وباحضور هنرمندان ارزنده‌سینما بهروزوثوقی ونیلوفر

برای تهیه کارت ورودی ، از امروز و همچنین صبح‌جمعه میتوانید بدبیرخانه انجمن خیابان‌بهار شمالی ـ خیابان نامجو مراجعه فرمائید .

بتون آماده دردسرکمبود جادرکارگاه‌شمارا حل میکند.

بتون باتیمان

تلفن دفترمرکزی ٦۳٦۹۵۲ ٦۳٦۳٦۰

بلوارالیزابت۱۴۱ساختمان باتیمان

۲ دختر سالها زندانی پدرشان بودند

این دو دختر که قربانی تعصب پدرشان بودند سرانجام به ستوه آمدند و درصدد پیداکردن شوهر برآمدند، ولی . . .

دو دختر ۲۴ ساله و ۲۷ ساله علیه پدر خود که آنها را خانه‌نشین کرده و به این ترتیب مانع ازدواجشان شده است به دادنتری ۱۷ شکایت کردند.

دختر بزرگتر گفت:

«ما قربانی تعصب پدرمان شده‌ایم. او از ترس اینکه مبادا چشم و گوشمان باز شود و اغفال شویم پس از اتمام دبستان ما را خانه نشین کرد، حتی اجازه نداد به تنهائی از خانه خارج شویم و به حمام برویم، چون ازخانه بیرون نمی‌آمدیم و پدر ما با کسی رفت و آمد نداشت تا این تاریخ حتی یك نفر به خواستگاری ما نیامد.

اخیرا در صدد چاره برآمدیم و در غیاب پدرمان از خانه بیرون رفتیم، در خیابان گردش کردیم، به خانه اقوام دور خود رفتیم و سرانجام یکی از ما دونفر مورد توجه قرار گرفت.

مرد «زن مرده‌ای» به من دل بست و آدرس خانه پدرم را پرسید تا به خواستگاریم بیاید که جریان را به او گفتم و پیشنهاد کردم بدون اطلاع پدرم عقد انجام شود و پس از عقد، جریان را به پدرم اطلاع دهم تا در برابر امر انجام شده‌ای قرار گیرد و اعتراض نکند.

هدف من این بود که پس از ازدواج، خواهر کوچکم را به خانه خود ببرم و برایش شوهر پیدا کنم.

خواستگار، گویا در قبول حرف من تردید کرد، آدرس پدرم را به دست آورد و جریان را با او در میان گذارد و به جان من انداخت، بطوریکه از آن پس مارا در خانه عملا توقیف کرد از این عمل پدرم سخت ناراحت شدیم تصمیم گرفتیم علیه او اعلام جرم کنیم واین تصمیم را هم عملی ساختیم.

شکایت این دو دختر اینك تحت رسیدگی است.

تراکتور بدون راننده گله‌را دروکرد

دیروز یك تراکتور بدون راننده در «حیدرآباد جرقویه» اصفهان ۱۳۰ گوسفند رادرچراگاه کشت.

«علی فرامرزی» راننده این تراکتور در اثنای رانندگی از تراکتور پائین افتاد و ماشین کشاورزی بدون راننده براه خود ادامه داد و یك گله گوسفند را درو کرد.

«تراکتور بدون راننده» سرانجام با اصابت‌به چند درخت ودیوار یك خانه روستائی ازحرکت بازماند.

لکه‌مرکب‌سبز دزدی را به دام انداخت

یك لکه «مرکب سبز» باعث شد که دزدی به دام بیفتد.

این دزد چند روز قبل به خانه‌ای دستبرد زده بود و ضمن اشیائی که سرقت کرده بود «چادر» زن صاحبخانه را نیز برده بود.

او چادر را به همسایه خود فروخت و صاحب چادر برحسب اتفاق در اتوبوس چادر خود را که برسر خریدار بود شناخت، زیرا دو روز قبل از سرقت، پسرش «مرکب سبز» روی آن ریخته بود.

صاحب چادر این زن را به پلیس تحویل داد و او نیز دزد اصلی را معرفی کرد و تحقیق از این دزد در کلانتری ادامه دارد.

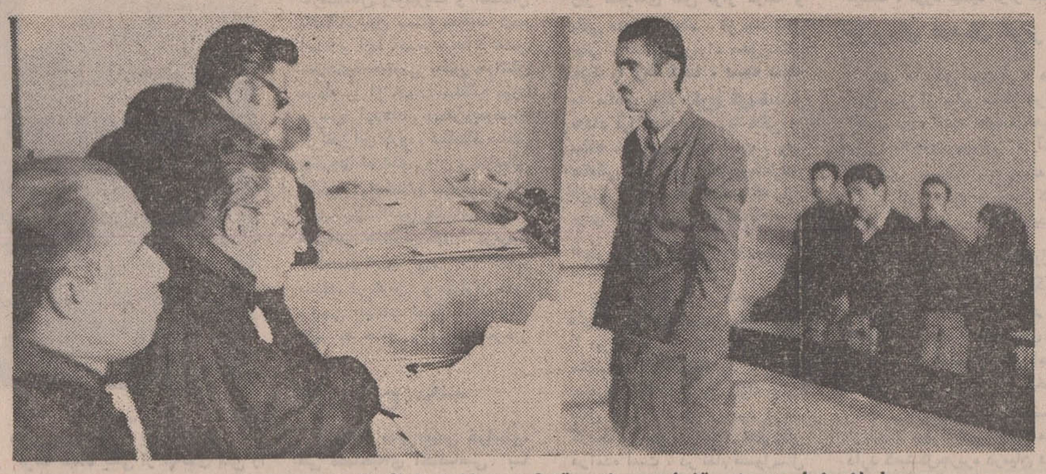

غلامرضا در برابر قضات ـ مادر مقتول در میان تماشاگران دیده می‌شود

در دادگاه جنائی تهران

قاتل پسر دائی شهادت شهود را رد کرد

این شخص متهم است که پسر دائی خودرا بعلت پوشیدن شلوار پاچه گشاد کشته است

ولی گلیان (مقتول)

دیروز غلامرضا حاجیان‌جوان ۱۹ ساله‌ای که به اتهام قتل «ولی گلیان» پسر دائی‌خود محاکمه میشود، در اولین‌جلسه دادگاه ضمن دفاع از خود گفت که بیگناه است و وکیل مدافع او ضمن سخنانی اظهار داشت شهادت شهود نمیتواند دلیل استواری برای اثبات‌جرم از ناحیه موکلش باشد.

درطول‌جلسه محاکمه‌غلامرضا، مادر مقتول و برادر او هنگامی که نام «ولی» برده میشد به شدت میگریستند

در کیفر خواست دادسرای تهران نوشته شده است که غلامرضابخاطراینکه «ولی‌گلیان» پسر دائی‌اش جوان شیك‌پوشی بود به او حسادت میکرد.

«ولی» روز حادثه با شلوار پاچه گشادی که به تن داشت راهی منزل نامزدش شده بود. غلامرضا آن شب تصادفا ولی را دید و از طرز لباس پوشیدن او ایراد گرفت و اندکی بعد که با وی به مشاجره پرداخت با چوب «ضربه»‌ای به سرش‌زد و موجب مرگ او شد.

پرونده غلامرضا پس از طی مراحل بازپرسی، به شعبه ۳ دادگاه جنائی تهران به ریاست آقای دکتر فتح‌اله‌وزیری ارجاع شد.

غلامرضا در دادگاه گفت:

«من پسر دائی‌ام رانکشته‌ام روز حادثه مقابل مغازه‌ای در چهارراه دروازه دولاب‌ایستاده بودم که ناگهان متوجه شدم آن طرف چهار راه نزاع شده خود را به منازعین رساندم‌دیدم «ولی» پسر دائی‌ام روی زمین افتاده و خون سرو رویش را فرا گرفته، تابخود آمدم‌مشاهده کردم شخصی که پیراهن‌سفیدی به تن داشت و بعدا متوجه‌شدم ضارب «ولی» است از آنجا گریخت من «ولی» را از زمین برداشتم و به بیمارستان‌رساندم اما چون پیراهنم خونی بود ماموران فکر کردند که من او را کشته‌ام و دستگیرم ساختند.

رئیس دادگاه به متهم گفت: یکی از شهود بنام تقی گفته است که شما در محل حادثه بودید و چوبی به دست داشتید که پس از بزمین افتادن «ولی» آنرا بزمین انداختید و قصد فرار داشتید که این شاهدشما را دستگیر کرد، در این مورد چه میگوئی؟

غلامرضا گفت: تقی به‌هروئین معتاد است و در مقابل دریافت پول شهادت به ناحق داده‌است من نمی دانم چرا همه شهود حادثه همان‌روزشهادت نداده‌اند و پس از گذشت چند روز شهادت خلاف واقع داده‌اند، حتما به آنها رشوه داده شده است.

دادگاه آخر وقت اداری به عنوان تنفس تعطیل و بقیه محاکمه به امروز موکول شد.

گربه‌ای برق شیراز را قطع کرد!

شب گذشته ناگهان، برق قسمتی از شهر شیراز قطع‌شد و اهالی آن قسمت، در تاریکی ماندند!

البته، این ماجرائی است که گاه و بیگاه، در همه جا پیش می‌آیدو در مواردی‌هم‌خساراتی ببار می آورد، اما این بار، موضوع جالبتر از همیشه بود: یك گربه بازیگوش موجب خاموشی برق شیرازشده بود!

گربه، از دریچه ترانسفورماتور برق منطقه‌ای شیراز که باز مانده بود، وارد آن شد و به بازی با سیم های‌ترانسفورماتور پرداخت، اما همین بازی با دستگاه، چند لحظه بعد، موجب اتصالی سیم های آن شد و دستگاه را به آتش کشید! گربه بازیگوش نیز تبدیل به خاکستر شد، و برق یك منطقه شیراز، قطع گردید.

ماموران، بموقع برای‌خاموش کردن حریق اقدام کردند، پس‌از مدتی نیز برق قطع شده وصل گردید.

فرار ۲۵۰ گاو شیرده

این گاوها ۳ روز بود که دوشیده نشده‌بودند وفشار شیر آنها را بی‌تاب کرده‌بود.

۲۵۰ گاو شیر ده که از سه روز پیش شیر آنها را ندوشیده بودند از فرطفشار شیر به پستانها زنجیر های خود را پاره کردند و سربه صحرا گذاردند.

این واقعه دیروز در شهر ری اتفاق افتاد.

صاحب گاو ها در باره علت اینکه شیر گاو ها سه روز دوشیده نشده بود گفت: کارگران شیردوش من‌بیمار شده‌اند و مقدار شیری که در پستان گاو ها جمع شده بود به حدی رسیده بود که آنها را ناراحت میکرد و از شدت درد پستان بی تاب شدند زنجیر های خود راپاره کردند و از گاو داری گریختند.

من بازحمت زیاد آنها را جمع کردم مردم را به کمك طلبیدم و انها مقداری از شیر گاو ها را دوشیدند، با این حال هنوز پستان انها پر است.

مجروحین حوادث ۲۴ ساعت گذشته تهران

در ۲۴ ساعت گذشته این عده در تهران مجروح شدند:

سهراب کفایتی ۵۴ ساله فرزند حسن دربخش ۱۳، حسن صالحی فرزند محمد ۱۲ ساله، محمود موسوی فرزند رحیم ۲۹ ساله در بخش ۹، قنبرعلی گودرزی فرزند عبدالله ۲۰ ساله، محسن علی تبریزی فرزند حسین ۱۸ ساله، عباس برمک فرزند داود ۵ ساله در بخش ۱۴، جانعلی فیض‌فرزند رستم‌علی ۷۰ساله، بهرام حاجیلر فرزند عباس۸ ساله وفاطمه‌اشرفی فرزند حسین ۶۰ ساله بر اثر حوادث رانندگی.

رویا سرخوش فرزند طاهر ۴ ساله، بتول‌طالبی فرزند ابوالقاسم عسگر مرادی فرزند مسلم ۸ساله (در مدرسه) و رقیه فهیمه فرزند تقی ۳۱ساله براثر زمین خوردگی.

حمید صباحی فرزند محمد ۵ ساله، خدیجه الهی فرزند رضا ۱۸ ساله ومحمدصالح مرادی ۲۶ ساله فرزند شعبان بر اثر سقوط از بلندی.

شهلاعلی‌قارداش فرزندصفرقلی ۶ ساله در نتیجه سوختگی واکبر رضائی فرزند حسین ۲۲ ساله براثر چاقو خوردگی در بخش ۹.

۲ قاچاقچی خارجی کشته شدند

در زدوخوردی که در کوه های «دهنه اخلوند» سرولایت خراسان میان قاچاقچیان‌خارجی و ماموران ژاندارمری‌خراسان روی داد، دو قاچاقچی کشته شدند.

از این ۲ نفر، مقداری تریاك به دست آمده است.

تشکر یك مادر . . . از

فریدون فرخ زاد

ماهها قبل ناامید از همه‌جا نزد فریدون فرخزاد رفته واز او بخاطر سلامت کودک خردسالم سید امیر مهدوی که مبتلا به بیماری شدید قلبی‌بود تقاضای کمك نمودم او این مطلب رادر برنامه شوتلویزیونی میخک نقره‌ای باطلاع عامه رسانید و باپولی که از طریق کمك مردم در حساب جاری بانك ملی ایران شعبه دانشگاه جمع‌آوری نموده بود من و کودک بیمارم را به اروپا برده فرزندم را در بیمارستان اطفال شهرمونیخ تحت معاینه و معالجات اولیه قرارداد. اینك که کودکم برای دومین‌بار وبخاطر عمل جراحی نهائی قلب بیمارش عازم اروپا است و کلیه هزینه این سفر و معالجه را که نیز مبلغی در حدود ۴۵ هزار تومان است فریدون فرخزاد مجددا بمتنهائی تقبل کرده وظیفه خود میدانم بنابیك مادر از فریدون فرخزادبخاطر مهربانی بی‌نهایت‌و انسانیت فوق‌العاده‌اش تشکر کرده دستهایش را همراه هزاران مردمی که دوستدار صفای او هستند بفشارم.

نامش همیشه گرامی باد.

مه‌لقا مهدوی

نوبل

ازصبح ۵ شنبه درگروه سینمائی

سانترال رویال متروپل گلدن سیتی

گول ظاهر این فیلم را نخورید. این یك وسترن زدوخورد دار پرکشت وکشتار نیست بلکه اثری است حادثه‌ای با چاشنی قوی کمدی که سالن سینما را ازصدای قهقهه تماشاگران بلرزه خواهد انداخت!...

جرج پپارد در فیلم زنگی

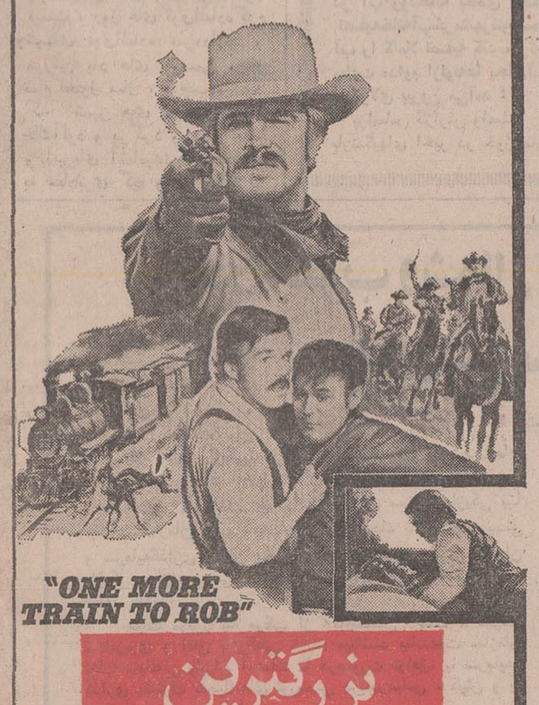

"ONE MORE TRAIN TO ROB"

بزرگترین سرقت قطار

با شرکت: دیانا مولدار ـ جان ورنون ـ فرانس نوین

محصول کمپانی یونیورسال

خود را برای تماشای یك اثر شیرین کمدی باچاشنی‌سکس و عشق آماده‌کنید

ازفردا صبح درسینماهای

کاپری

ادئون ـ حافظ ـ درایوین‌سینماونک

فیلمی که شمارا دوساعت محظوظ ومسرور خواهدکرد

ازصبح ۵ شنبه در

مولن روژ ـ دیانا

مهتاب ـ کریستال ـ اسکار

ریچارد روندتری موزس گان

شفت

SHAFT

رنگی ـ مترو کالر

محصول ۱۹۷۱ مترو گلدوین مایر

مشترکین عزیز

پرسی گاز Persigas

توجه فرمایند:

برای راحتی شما تلفن‌های سرویس پخش تا ۱۵ شماره اضافه شده است لطفاً یادداشت کنید

مشترکین شرق خیابان پهلوی

۸۲۲۰۲۵ الی ۸۲۲۰۲۱

و تلفنهای جدید

۸۳۰۰۳۵ الی ۸۳۰۰۳۱

مشترکین غرب خیابان پهلوی

۹۶۳۰۲۵ الی ۹۶۳۰۲۱

تلفن سرویس و تعمیرات ۸۲۶۲۴۰

مجالس ترحیم

هیئت فاطمیون

با نهایت تاسف و تاثر فوت ناگهانی آقای حاج احمد محمودخانی را باطلاع دوستان‌و آشنایان میرسانند مجلس ختم آن مرحوم روز چهارشنبه ۵۰٫۹٫۳ از ساعت ٦ الی ۹ بعد ازظهر در مسجد لاهیجانی ها واقع در پامنار منعقد میباشد با تشریف فرمائی خود روح آن مرحوم را شاد فرمائید .

آ_۶۰۳۱۸

خانواده های : خلیلی ، ربیعی ، مجیدیان ، رنجبران ، عظیمی، اسحاقی ، رزاقی ، دانائی ، کشاورزی ، سوداگری .

باندوه فراوان درگذشت شادروان آقای مسلم خلیلی طالقانی را باطلاع دوستان و آشنایان میرسانند .

مجلس ختم مردانه و زنانه‌فیدسعید ازساعت۲ونیم تا٤ و نیم بعداز ظهر روز چهارشنبه سوم آذرماه در مسجد اعتماد واقع در هفت‌چنار اول خیابان گلستانی منعقد خواهد بود .

آ_۲۴۵۰۷

بعموم‌بازماندگان آنمرحوم مصیبت وارده را تسلیت میدهیم

بانهایت‌تاسف و تالم درگذشت‌مرحوم مرادعلی حاتمی طالقانی را باستحضار بستگان و آشنایان میرساند . مجلس‌ترحیم مردانه و زنانه ان فقید سعید در روز چهار شنبه ۵۰٫۹٫۳ از ساعت ۳ تا ۵بعداز ظهردر مسجد شارعی واقع درخیابان شاهپورچهارراه مختاری منعقد خواهد بود .

حاج قربانعلی حاتمی ، ضیاء الدین کریمی ، خانواده های حاتمی ، محمودی ، خسروی ، امان مصلحی .

وازطرف کارکنان دبستان اورنگ : خضرائی

آ_۲۴۵۱۰

بعموم‌بازماندگان آنمرحوم مصیبت وارده را تسلیت میدهیم

بانهایت تاسف درگذشت شادروان منوچهر آزما برادر گرامی آقای دکتر سلیمان آزما رئیس‌بخش جراحی‌بیمارستان وزارت اقتصادراباطلاع میرساند . مجلس ترحیم آن شادروان روز چهارشنبه سوم آذر ماه ۱۳۵۰ از ساعت ۳ تا ۵ بعداز ظهر در مسجد جواد منعقد خواهد بود .

وزارت اقتصاد

آ_۶۰۳۳۲ ـ ۲ـ۲

بیمارستان وزارت اقتصاد باکمال تاسف درگذشت شادروان **آقای منوچهر آزما** اخوی آقای دکتر سلیمان آزما عضو هیئت نظارت و رئیس بخش جراحی بیمارستان را باطلاع دوستان و همکاران میرساند مجلس ختم مردانه و زنانه آن فقید سعید روز چهارشنبه۵۰٫۹٫۳ از ساعت ۳ الی۵بعد از ظهر در مسجد-الجواد برگزار میشود .

آ_۲۴۴۱۱ بیمارستان وزارت اقتصاد

بانهایت تاسف فوت نابهنگام شادروان منوچهر آزما کارمند شرکت‌ملی نفت ایران (پتروشیمی) برادر آقایان دکتر سلیمان و سرتیپ اکبر آزما و بانو ناهید آزما (حافظی) وهمسر بانو مهین همشیره برادران مصداقی و پدر هوشنگ و شهاب و شهریار آزما را بدین وسیله باطلاع دوستان و خویشاوندان میرساند مجلس ختم زنانه و مردانه آن مرحوم از ساعت ۱۵ تا ۱۷ روز چهارشنبه سوم آذرماه در مسجدالجواد میدان ۲۵ شهریور و شب هفت پنجشنبه چهارم آذرماه از ساعت ۱۵ تا ۱۷ در مقبره خانوادگی مصداقی امامزاده عبدالله برگزار میگردد .

دکتر سلیمان و سرتیپ اکبرآزما ، حافظی ، حسینعلی ، ابوالحسن ، لطفعلی ، نصرت‌الله ، ناصر مصداقی ،نیاکمال ، حکیم عبداللهی ،خاقانی ، خاتمی ، پرویز ، آقاخانی ،کورس وخشور ،ملکی یزدی ، کابر ،نوشیروان ، ناصری ،صارمی، پیرشک. بهپور،نفری ، شفائی، ابریوش، علومی ،نعمت، صانعی، اصفهانی ، الفت رحیمپرست ،ضرابی ،بهزاد مداوی .

★★★

در آگهی مندرج در شماره یکشنبه در نام خانواده های نیاکمال‌ـملکی‌یزدی و علومی اشتباهی رخ داده بود که بدین وسیله تصحیح میشود .

آ_۲۴۴۱۷

خانواده های شاهین‌نوری ـ سیدنیا ـ فروهر ـ سرهنگ‌زاده- بهزادپور ـ نخعی ـ قاسمی- هروی ـ دکترمنصوری ـ زحمتکش- رفیعی ـ مجیدی ـ احمدی ـ منصور ـ کامران ـ میرگلی ـ منصوری ـوزین‌پور ـ انجدانیان ـ دمابی ـ اسدی و سعیدزاده .

باکمال تاسف‌درگذشت بانوسکینه شاهین‌نوری راباطلاع‌بستگان ودوستان میرساند مجلس ترحیم زنانه و مردانه آن مرحومه از ساعت ٤الی ٦ بعداز ظهر روز چهارشنبه سوم آذر ماه درخانقاه صفی‌علیشاه برگزار میشود .

ملوک شاهین‌نوری ـ بتول‌و نجم‌السادات و مرتضی ولطف‌اله و مهندس فتح‌اله سیدنیا ـ کورس و عبدالحسین سرهنگ‌زاده.

آ_۲۴۴۲۹

مصیبت وارده را بعموم بازماندگان آن مرحومه تسلیت میدهیم

خانواده های : اعتمادزاده ،کسروی‌فرد، اللهوردی ، نجفی، غفاری ساروی ، بنی‌مصطفی ، تاجیک ، رفیعی ، خانمحمدی، عرب .

باندوه فراوان درگذشت شادروان **احمدعلی اللهوردی** را باطلاع خویشان و آشنایان میرسانند مجلس ختم مردانه و زنانه از ساعت ۲تا ٤ بعداز ظهر روز پنجشنبه ۵۰٫۹٫٤ در خانقاه صفی‌علیشاه برگزار میشود .

آ_۲۴۴۲۷

بعموم بازماندگان آن مرحوم مصیبت وارده را تسلیت میدهیم

بانهایت تالم و تاثر ضایعه جبران ناپذیر درگذشت‌آقایان **محمدرضا عامری و پدرش حاج حسین بهرامی** راباطلاع دوستان و آشنایان وهمشهریان میرسانیم مجلس ترحیم مردانه روز پنجشنبه ٤٫۹٫۵۰ از ساعت ۲تا ٤ بعداز ظهر در مسجد حاج ابوالفتح میدان شاه و مجلس زنانه درهمانروز و ساعت درمنزل آنمرحوم منعقد میباشد .

عباس و علی بهرامی ، حاج صفی‌اله عامری و خانواده های : عامری ، توکلی ،شیخ‌الاسلامی، طباطبائی ، مرتضی‌زاده، احمدی‌زاده ، عسگری ، بهزاد ، دنیاگرد ، یگانه ،رئیسی ، رشیدی ، نکوئی ، مهرآبادی ، اسماعیل‌زاده ، مهدیزاده ، محمدی ، طاقت‌فرسا ، بهرامی ، حسینی .

آ_۲۴۵۴۵

بعموم بازماندگان آنان مصیبت وارده را تسلیت میدهیم

بانهایت تاسف درگذشت شادروان **کوکب ناصر علی‌آبادی** مادر بزرگ همکار گرامی آقای مهندس حسن ناصرعلی‌آبادی مسئول اجرائی واحد خانه سازی سازمان مسکن را باطلاع میرساند .

مجلس ترحیم آن بانوی نیکوکار چهارشنبه سوم آذرماه‌از ساعت ٤تا٦بعداز ظهر درمسجد مجد برگزار میگردد .

وزارت آبادانی و مسکن

آ_۶۰۶۵۴

باکمال تاسف فوت بانوی فاضله شادروان **کوکب علی‌آبادی** مادر بزرگ آقای حسن ناصرعلی‌آبادی همکار محترم را باطلاع استادان و دانشجویان دانشکده معماری دانشگاه ملی ایران میرساند مجلس ترحیم آن مرحومه از ساعت ۱۶ تا ۱۸ روز چهارشنبه سوم آذر در مسجد مجد منعقد خواهد بود شرکت دراین مجلس موجب شادی روح آن مرحومه‌و تشفی بازماندگان خواهد بود .

سرپرست دانشکده معماری دانشگاه ملی ایران بهمن‌پاک‌نیا

آ_۶۰۶۷۴

درگذشت جانگداز برادر و پدر بزرگوارمان **غلامحسین جعفری** کارمند بازنشسته‌وزارت دارائی را باستحضار میرسانیم مجلس ترحیم مردانه و زنانه آن مرحوم از ساعت۲٫۳۰ تا۴٫۳۰ بعداز ظهر روز چهارشنبه سوم آذرماه جاری در مسجد حاج حسن واقع در میدان شاهپور خیابان ارامنه برگزار خواهدشد

محمدهادی جعفری ،محمدعلی جعفری ، محمد حسن‌جعفری، خسروپرویز جعفری ، علی‌اصغر جعفری .

آ_۲۴۰۵

خانواده های جعفری ، حسینی ، قزل‌ایاغ ، صدراعظمی، خزعل، شاهرضا ،وزیری‌همدانی ،زارع ، ایروانی اعظم .

درگذشت مرحوم غلامحسین جعفری کارمند بازنشسته وزارت دارائی راباطلاع میرسانند مجلس ترحیم مردانه و زنانه آن‌مرحوم از ساعت ۲٫۳۰ الی ٤٫۳۰ بعداز ظهر روز چهارشنبه سوم آذر ماه جاری در مسجد حاج حسن واقع در میدان شاهپور خیابان ارامنه برگزار خواهد بود .

آ_۲۴۰۵۰

بعموم بازماندگان آن مرحوم مصیبت وارده را تسلیت میدهیم

بانهایت تاسف درگذشت شادروان **کوکب ناصر علی‌آبادی** مادر بزرگ همکار گرامی آقای مهندس حسن ناصرعلی‌آبادی مسئول اجرائی واحد خانه سازی سازمان مسکن را باطلاع میرساند .

مجلس ترحیم آن بانوی نیکوکار چهارشنبه سوم آذرماه‌از ساعت ٤تا٦بعداز ظهر درمسجد مجد برگزار میگردد .

وزارت آبادانی و مسکن

آ_۶۰۶۵۴

باکمال تاسف فوت بانوی فاضله شادروان **کوکب علی‌آبادی** مادر بزرگ آقای حسن ناصرعلی‌آبادی همکار محترم را باطلاع استادان و دانشجویان دانشکده معماری دانشگاه ملی ایران میرساند مجلس ترحیم آن مرحومه از ساعت ۱۶ تا ۱۸ روز چهارشنبه سوم آذر در مسجد مجد منعقد خواهد بود شرکت دراین مجلس موجب شادی روح آن مرحومه‌و تشفی بازماندگان خواهد بود .

سرپرست دانشکده معماری دانشگاه ملی ایران بهمن‌پاک‌نیا

آ_۶۰۶۷۴

درگذشت جانگداز برادر و پدر بزرگوارمان **غلامحسین جعفری** کارمند بازنشسته‌وزارت دارائی را باستحضار میرسانیم مجلس ترحیم مردانه و زنانه آن مرحوم از ساعت۲٫۳۰ تا۴٫۳۰ بعداز ظهر روز چهارشنبه سوم آذرماه جاری در مسجد حاج حسن واقع در میدان شاهپور خیابان ارامنه برگزار خواهدشد

محمدهادی جعفری ،محمدعلی جعفری ، محمد حسن‌جعفری، خسروپرویز جعفری ، علی‌اصغر جعفری .

آ_۲۴۰۵

خانواده های جعفری ، حسینی ، قزل‌ایاغ ، صدراعظمی، خزعل، شاهرضا ،وزیری‌همدانی ،زارع ، ایروانی اعظم .

درگذشت مرحوم غلامحسین جعفری کارمند بازنشسته وزارت دارائی راباطلاع میرسانند مجلس ترحیم مردانه و زنانه آن‌مرحوم از ساعت ۲٫۳۰ الی ٤٫۳۰ بعداز ظهر روز چهارشنبه سوم آذر ماه جاری در مسجد حاج حسن واقع در میدان شاهپور خیابان ارامنه برگزار خواهد بود .

آ_۲۴۰۵۰

بعموم بازماندگان آن مرحوم مصیبت وارده را تسلیت میدهیم

خانواده های : اعتمادزاده ،کسروی‌فرد، اللهوردی ، نجفی، غفاری ساروی ، بنی‌مصطفی ، تاجیک ، رفیعی ، خانمحمدی، عرب .

باندوه فراوان درگذشت شادروان **احمدعلی اللهوردی** را باطلاع خویشان و آشنایان میرسانند مجلس ختم مردانه و زنانه از ساعت ۲تا ٤ بعداز ظهر روز پنجشنبه ٤٫۹٫۵۰ در خانقاه صفی‌علیشاه برگزار میشود .

آ_۲۴۴۲۷

بعموم بازماندگان آن مرحوم مصیبت وارده را تسلیت میدهیم

بانهایت تالم و تاثر ضایعه جبران ناپذیر درگذشت‌آقایان **محمدرضا عامری و پدرش حاج حسین بهرامی** راباطلاع دوستان و آشنایان وهمشهریان میرسانیم مجلس ترحیم مردانه روز پنجشنبه ٤٫۹٫۵۰ از ساعت ۲تا ٤ بعداز ظهر در مسجد حاج ابوالفتح میدان شاه و مجلس زنانه درهمانروز و ساعت درمنزل آنمرحوم منعقد میباشد .

عباس و علی بهرامی ، حاج صفی‌اله عامری و خانواده های : عامری ، توکلی ،شیخ‌الاسلامی، طباطبائی ، مرتضی‌زاده، احمدی‌زاده ، عسگری ، بهزاد ، دنیاگرد ، یگانه ،رئیسی ، رشیدی ، نکوئی ، مهرآبادی ، اسماعیل‌زاده ، مهدیزاده ، محمدی ، طاقت‌فرسا ، بهرامی ، حسینی .

آ_۲۴۰۵۰

بعموم بازماندگان آنان مصیبت وارده را تسلیت میدهیم

بانهایت تاسف درگذشت شادروان **کوکب ناصر علی‌آبادی** مادر بزرگ همکار گرامی آقای مهندس حسن ناصرعلی‌آبادی مسئول اجرائی واحد خانه سازی سازمان مسکن را باطلاع میرساند .

مجلس ترحیم آن بانوی نیکوکار چهارشنبه سوم آذرماه‌از ساعت ٤تا٦بعداز ظهر درمسجد مجد برگزار میگردد .

وزارت آبادانی و مسکن

آ_۶۰۶۵۴

باکمال تاسف فوت بانوی فاضله شادروان **کوکب علی‌آبادی** مادر بزرگ آقای حسن ناصرعلی‌آبادی همکار محترم را باطلاع استادان و دانشجویان دانشکده معماری دانشگاه ملی ایران میرساند مجلس ترحیم آن مرحومه از ساعت ۱۶ تا ۱۸ روز چهارشنبه سوم آذر در مسجد مجد منعقد خواهد بود شرکت دراین مجلس موجب شادی روح آن مرحومه‌و تشفی بازماندگان خواهد بود .

سرپرست دانشکده معماری دانشگاه ملی ایران بهمن‌پاک‌نیا

آ_۶۰۶۷۴

درگذشت جانگداز برادر و پدر بزرگوارمان **غلامحسین جعفری** کارمند بازنشسته‌وزارت دارائی را باستحضار میرسانیم مجلس ترحیم مردانه و زنانه آن مرحوم از ساعت۲٫۳۰ تا۴٫۳۰ بعداز ظهر روز چهارشنبه سوم آذرماه جاری در مسجد حاج حسن واقع در میدان شاهپور خیابان ارامنه برگزار خواهدشد

محمدهادی جعفری ،محمدعلی جعفری ، محمد حسن‌جعفری، خسروپرویز جعفری ، علی‌اصغر جعفری .

آ_۲۴۰۵

خانواده های شاهین‌نوری ـ سیدنیا ـ فروهر ـ سرهنگ‌زاده- بهزادپور ـ نخعی ـ قاسمی- هروی ـ دکترمنصوری ـ زحمتکش- رفیعی ـ مجیدی ـ احمدی ـ منصور ـ کامران ـ میرگلی ـ منصوری ـوزین‌پور ـ انجدانیان ـ دمابی ـ اسدی و سعیدزاده .

باکمال تاسف‌درگذشت بانوسکینه شاهین‌نوری راباطلاع‌بستگان ودوستان میرساند مجلس ترحیم زنانه و مردانه آن مرحومه از ساعت ٤الی ٦ بعداز ظهر روز چهارشنبه سوم آذر ماه درخانقاه صفی‌علیشاه برگزار میشود .

ملوک شاهین‌نوری ـ بتول‌و نجم‌السادات و مرتضی ولطف‌اله و مهندس فتح‌اله سیدنیا ـ کورس و عبدالحسین سرهنگ‌زاده.

آ_۲۴۴۲۹

مصیبت وارده را بعموم بازماندگان آن مرحومه تسلیت میدهیم

خانواده های : اعتمادزاده ،کسروی‌فرد، اللهوردی ، نجفی، غفاری ساروی ، بنی‌مصطفی ، تاجیک ، رفیعی ، خانمحمدی، عرب .

باندوه فراوان درگذشت شادروان **احمدعلی اللهوردی** را باطلاع خویشان و آشنایان میرسانند مجلس ختم مردانه و زنانه از ساعت ۲تا ٤ بعداز ظهر روز پنجشنبه ٤٫۹٫۵۰ در خانقاه صفی‌علیشاه برگزار میشود .

آ_۲۴۴۲۷

بعموم بازماندگان آن مرحوم مصیبت وارده را تسلیت میدهیم

بانهایت تالم و تاثر ضایعه جبران ناپذیر درگذشت‌آقایان **محمدرضا عامری و پدرش حاج حسین بهرامی** راباطلاع دوستان و آشنایان وهمشهریان میرسانیم مجلس ترحیم مردانه روز پنجشنبه ٤٫۹٫۵۰ از ساعت ۲تا ٤ بعداز ظهر در مسجد حاج ابوالفتح میدان شاه و مجلس زنانه درهمانروز و ساعت درمنزل آنمرحوم منعقد میباشد .

عباس و علی بهرامی ، حاج صفی‌اله عامری و خانواده های : عامری ، توکلی ،شیخ‌الاسلامی، طباطبائی ، مرتضی‌زاده، احمدی‌زاده ، عسگری ، بهزاد ، دنیاگرد ، یگانه ،رئیسی ، رشیدی ، نکوئی ، مهرآبادی ، اسماعیل‌زاده ، مهدیزاده ، محمدی ، طاقت‌فرسا ، بهرامی ، حسینی .

آ_۲۴۰۵۰

بعموم بازماندگان آنان مصیبت وارده را تسلیت میدهیم

بانهایت تاسف درگذشت شادروان **کوکب ناصر علی‌آبادی** مادر بزرگ همکار گرامی آقای مهندس حسن ناصرعلی‌آبادی مسئول اجرائی واحد خانه سازی سازمان مسکن را باطلاع میرساند .

مجلس ترحیم آن بانوی نیکوکار چهارشنبه سوم آذرماه‌از ساعت ٤تا٦بعداز ظهر درمسجد مجد برگزار میگردد .

وزارت آبادانی و مسکن

آ_۶۰۶۵۴

باکمال تاسف فوت بانوی فاضله شادروان **کوکب علی‌آبادی** مادر بزرگ آقای حسن ناصرعلی‌آبادی همکار محترم را باطلاع استادان و دانشجویان دانشکده معماری دانشگاه ملی ایران میرساند مجلس ترحیم آن مرحومه از ساعت ۱۶ تا ۱۸ روز چهارشنبه سوم آذر در مسجد مجد منعقد خواهد بود شرکت دراین مجلس موجب شادی روح آن مرحومه‌و تشفی بازماندگان خواهد بود .

سرپرست دانشکده معماری دانشگاه ملی ایران بهمن‌پاک‌نیا

آ_۶۰۶۷۴

درگذشت جانگداز برادر و پدر بزرگوارمان **غلامحسین جعفری** کارمند بازنشسته‌وزارت دارائی را باستحضار میرسانیم مجلس ترحیم مردانه و زنانه آن مرحوم از ساعت۲٫۳۰ تا۴٫۳۰ بعداز ظهر روز چهارشنبه سوم آذرماه جاری در مسجد حاج حسن واقع در میدان شاهپور خیابان ارامنه برگزار خواهدشد

محمدهادی جعفری ،محمدعلی جعفری ، محمد حسن‌جعفری، خسروپرویز جعفری ، علی‌اصغر جعفری .

آ_۲۴۰۵

خانواده های جعفری ، حسینی ، قزل‌ایاغ ، صدراعظمی، خزعل، شاهرضا ،وزیری‌همدانی ،زارع ، ایروانی اعظم .

درگذشت مرحوم غلامحسین جعفری کارمند بازنشسته وزارت دارائی راباطلاع میرسانند مجلس ترحیم مردانه و زنانه آن‌مرحوم از ساعت ۲٫۳۰ الی ٤٫۳۰ بعداز ظهر روز چهارشنبه سوم آذر ماه جاری در مسجد حاج حسن واقع در میدان شاهپور خیابان ارامنه برگزار خواهد بود .

آ_۲۴۰۵۰

بعموم بازماندگان آن مرحوم مصیبت وارده را تسلیت میدهیم

تسلیت

دوست عزیز آقای سهراب باقری نژاد

مصیبت وارده را بشما وخانواده محترمتان تسلیت‌گفته و خود را دراین غم جانگداز شریک می‌دانیم .

دانشجویان سال دوم دانشکده فنی : خالقی ـ حبیبی‌مهر- استوارت ـ فرهادی ـ رضوی ـ رضائی ـ بوسیفی ـ رستگار

آ_۶۰۵۸۲

جناب آقای سید محمدعلی کاشانچی مدیر کل وزارت آموزش و پروش

مصیبت وارده را بجنابعالی و خانواده محترم تسلیت عرض مینمائیم

فرشته مسعودنیا ،مرتضی مسعودنیا ، مصطفی مسعودنیا.

آ_۲۴۴۸۱

جناب آقای زارع حائری‌زاده

خبردرگذشت پدر بزرگوارتان مرا عمیقا متاثر نمود ، صمیمانه این سوگ جانگداز را به جنابعالی و سایر فامیل‌محترم تسلیت گفته آرزومندم این آخرین غم شما باشد .

اصفهان ـ احمد نورانی

آ_۶۰۴۰۲

جناب آقای مهندس پرویز دانش

مصیبت وارده را به‌آن جناب و کلیه فامیل محترم تسلیت عرض مینمائیم بقای عمر همگان را از ایزد متعال خواهانیم

خرمشهر ـ کارکنان کشتیرانی ملی آریا

آ_۶۰۴۰۴

جناب آقای زارع حائری زاده

ازطرف هیئت مدیره و کرمندان و کارگران کارخانه‌اطلس بافت تهران درگذشت پدر بزرگوار آن جناب را تسلیت عرض نموده سلامتی و بقای عمر و سلامتی بازماندگان آن مرحوم را ازخداوند متعال خواستاریم .

آ_۲۴۵۶۱ رئیس کارخانه ـ محمد عالم‌زاده

جناب آقای‌دکتر زمانی ریاست محترم دامپزشکی‌استان‌خوزستان

باندوه فراوان مصیبت وارده را به حضور جنابعالی و خانواده محترم تسلیت عرض نموده و بقاءو سلامت بازماندگان را از درگاه باریتعالی مسئلت مینمائیم .

خرمشهر ـ دکتر بیت‌بدل ـ دکتر بهروش ـ دلکانی ـ اسفندیاری ـ هوشنگ جهان‌فضا ـ امینی بهبهانی ـابوحمیدی- داغری .

آ_۶۰۴۰۸

تیمسار سرلشگر یزدی

مصیبت وارده را به تیمسار و خانواده محترم تسلیت عرض مینماید .

آ_۲۴۵۶۳ سرهنگ ۲اطلسی

همکار گرامی جناب آقای دکتر علی طباطبائی

مصیبت وارده را بجنابعالی و خانواده محترم صمیمانه تسلیت عرض مینماید .

دکتر محتشمی ـ دکتر انصاری ـ دکتر فتاحیان

آ_۲۴۵۷۱

جناب آقای اسدی رئیس دبیرستان انوری

دبیران و کارکنان دبیرستان انوری مصیبت وارده را تسلیت عرض می‌نمایند.

آ_۲۴۵۷۹

جناب آقای دکتر علی طباطبائی

مقام معاونت سازمان دامپزشکی کشور

بانهایت ناسف مصیبت وارده را به جنابعالی و خانواده محترم تسلیت عرض مینماید .

آ_۲۴۵۶۹ حسن‌زاده خوئی

همکار گرامی جناب آقای مهندس فروزنده بهبهانی

بانهایت تاسف و تاثر فوت پدر بزرگوارتانرا بحضور جنابعالی و خانواده محترم تسلیت عرض نموده بقاء و سلامتی بازماندگان آن مرحوم را از خداوند متعال خواستاریم .

خرمشهر . دکتر بیت‌بدل ،مهندس شهرآراء ، مهندس طبیب‌نژاد ،دکتر سعید بهروش ، مهندس دالک ، مهندس باب‌المرادی ، مهندس اسکندری .

آ_۶۰۴۰۶

همکار ارجمند آقای محمدرضا افتخاری لنگرودی

از فوت دردناک برادر عزیزت بی‌نهایت متاثر و این مصیبت بزرگ را به جنابعالی و فامیل محترم تسلیت عرض نموده صبر و شکیبائی و بقای عمر بازماندگان را از خداوند متعال خواهانیم .

کارکنان اداره بودجه و نظارت برهزینه بانک عمران

آ_۲۴۵۸۱

جناب آقای علینقی رنجبر ـ شاهی

درگذشت نابهنگام مرحوم حسین محسنیان را به آن‌جناب از صمیم قلب تسلیت گفته بقاء و سلامت بازماندگان آن مرحوم را از خداوند متعال مسئلت میداریم .

کارخانه چینی ایران ـ کاشی ایرانا

آ_۶۰۶۹۴

درگذشت نابهنگام دوست و همکار ارجمندان آقای حسین محسنیان را به بازماندگان آن مرحوم تسلیت گفته و سلامت و بقاء خاندان محترم محسنیان را از درگاه خداوند متعال خواستاریم .

کارخانه چینی ایران ـ کاشی ایرانا

آ_۶۰۶۹۴

دوستان عزیزم آقایان احمد و محمود شهرابی

درگذشت جانسوز مادر گرامیتان را بشما و خانواده محترمتان تسلیت عرض مینمائیم .

آ_۲۴۴۵۵ شاهرخی ،محمدی

جناب آقای احمد شهرابی

مصیبت مولمه فوت مادرتان را بجنابعالی تسلیت عرض نموده وبقای عمر برای جنابعالی و آمرزش روح برای آن‌مرحومه ازخدای متعال مسئلت داریم .

مهندس فروتن ـ پارسا ـبزرگ‌زاده ـ پیرمرادی ـ فرخی‌زند

آ_۲۴۴۵۷

دوست وهمکار ارجمند آقای احمد شهرابی

کارکنان اداره کل پستال تهران خود را در غم بزرگ‌شما شریک میدانند و به‌احمد عزیز و خانواده محترم شهرابی صمیمانه تسلیت میگویند .

میرسعید قاضی ، نوحی . هاشمی ، زند ، انصاری ، کنی، زنگنه ، صفری ، کارآمد ، کریمی ،نکائی

آ_۲۴۴۵۹

همکار عزیز جناب آقای احمد شهرابی

کارکنان اداره پست‌وتلگراف و تلفن منطقه مرکز مصیبت وارده را از صمیم قلب تسلیت عرض نموده خود را در غم شما شریک میدانند .

نوری ، هادی سپاس ، محمدی ،معتمدی ، افشار،صفری، رادفر ، احمدی ، قرمداغی ، فراهانی ، تحویلی ، خادمی .

آ_۲۴۴۶۱

آقای اصغردژی‌درگذشت نابهنگام همشیره را صمیمانه تسلیت عرض نموده و شریک اندوه آن فامیل گرامی میباشم.

رافیک بطروسیان و بانو

آ_۶۰۵۸۰

همکار گرامی جناب آقای پرویز دانش

بانهایت تاسف درگذشت خاله ارجمندتان‌را به‌جنابعالی و همه بستگان آن مرحومه تسلیت گفته و سلامتی و شکیبائی برای بازماندگان آرزو می‌کنیم

مدیر عامل و کارمندان شرکت کشتیرانی ملی‌آریا

آ_۲۴۵۲۵

همکار ارجمند آقای دکتر ناصر اعتماد سجادی

درسوگ پدر بزرگوار شما دوستان و همکارانتان در سازمان برنامه نیز سوگوارند .

همکاران مدیریت و رفاه اجتماعی

آ_۲۴۴۶۵

یادبود

بمناسبت دومین سالگرد درگذشت همسرم شادروان حسین قلعه‌چائی در روز چهارشنبه سوم آذر ماه ساعت ۲ بعد از ظهر برمزارش جمع میشویم .

فروغیه قلعه چائی

آ_۲۴۵۱۱

یادبود

ازفقدان شادروان مرحوم میرسید علی مصطفوی کاشانی معاون اسبق وزارت دادگستری و مستشار دیوانعالی کشور یکسال گذشت . هزینه مراسم مربوطه بین مستمندان تقسیم شده است ولی مجلس یادبودی از ساعت ۲ونیم تا ٤ونیم بعد از ظهر روز پنجشنبه چهارم آذرماه در آرامگاه اختصاصی آن مرحوم واقع در صفائیه ابن‌بابویه برگزار میشود .

تشریف‌فرمائی فامیل ـ بستگان و دوستان موجب شادی روان آنمرحوم خواهد بود .

آ_۲۴۳۰۵ خاندان مصطفوی کاشانی

بمناسبت سال روز درگذشت تیمسار هوائی خان‌باباعلا

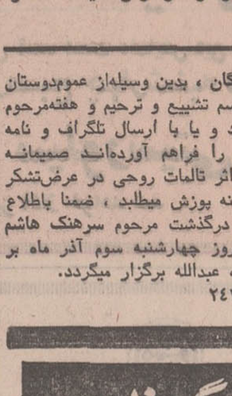

تیمسار علا فرزند مرحوم میرزا عبدالحسین‌خان‌معروف به (کارگزار) عضو عالی رتبه وزارت امور خارجه‌نوه میرزا زین‌العابدین خان مستوفی مهردار سلطنتی ناصرالدین شاه (وزیردربار) و از جانب مادر نوه میرزا صادق خان مستوفی بوده است. که همگی از متنفذین و ثروتمندان مازندران بوده‌اند

شادروان علا دوره ابتدائی را در دبستان سلطانی و متوسطه‌وعالی‌را دردارالفنون ودانشکده دیده‌بانی نیروی هوائی را در تهران تحصیل کرده و پس از آن عازم اروپا گردید . در مدارسی از قبیل مدرسه عالی نظامی هواپیمائی فرانسه ، مدرسه عالی فنی نظامی فرانسه ، مدرسه رهبری هوائی انگلیس ، مدرسه عکاسی هوائی انگلیس و ایتالیا و دوره هنر آموزگاری را بپایان رسانید بزبان فرانسه و انگلیسی کاملا مسلط بودو بزبان ایتالیائی هم آشنائی داشت .

امیر نامبرده‌علاوه‌برنجابت فطری مردی مهربان و خلیق و خلبانی با تجربه و مسلط و وطن دوست بود . نظربکفایت و لیاقت ـ حسن نیتی که در انجام امور محوله از خودنشان داد موفق باخذ بیش از پانزده مدال گردید که از جمله‌مدال نظامی عراق ، نظامی افغانستان ، مانور ترکیه .

تیمسار از بدوورود بخدمت نیروی هوائی شاهنشاهی بماموریتهای حساسی از قبیل ماموریت هوائی بمباران در سرحد عراق (کرمانشاه) در سال ۱۳۱۰ ـ ماموریت‌شهریور در سال ۱۳۱۰ در مشهد ـ ماموریت بررسی خروج نیروی شوروی از آذربایجان ـ بررسی پاسگاههای مرزی (مرز غربی ایران از آستارا تا خوزستان) فرستاده شده

پستهای مهمی از جمله ریاست شعبه یکم رکن اول (وزارت امور خارجه)ـ بازرسی تعلیماتی نیروی هوائی- وابسته نظامی ارتش شاهنشاهی ایران در کابل ـ معاونت بازرسی کل ارتش شاهنشاهی ـ معاونت هوائی اداره دوم (رسیدگی‌بامور وابستگان نظامی وسیاسی) از تیمسار فقید تالیفات زیر بچاپ رسیده : هواپیمائی علمی ، دستور آموزش فن خلبانی ، رسوم تشریفاتی برای وابستگان نظامی .رهبری هواپیمائی و کتاب افغانستان که هنوز بچاپ نرسیده .

یکمین سال درگذشت شادروان روز پنجشنبه چهارم آذرماه جاری در نور مازندران زادگاه اصلی آن مرحوم برگزار خواهد شد .

کسیکه همیشه بیاد تست و ترا فراموش نمیکند همسر تست روحت شاد باد

خانواده هنرور و سایر بستگان ، بدین وسیله‌از عموم‌دوستان و خویشاوندان گرامی که در مراسم تشییع و ترحیم و هفته‌مرحوم سرهنگ‌هاشم هنرور حضور یافتند و یا با ارسال تلگراف و نامه موجبات تسلی خاطر بازماندگان را فراهم آورده‌اند صمیمانه سپاسگزاری مینماید و چنانچه براثر تالمات روحی در عرض‌تشکر حضوری تاخیری رخ دهد صمیمانه پوزش میطلبد ، ضمنا باطلاع میرساند که مراسم چهلمین روز درگذشت مرحوم سرهنگ هاشم هنرور از ساعت سه‌بعداز ظهر روز چهارشنبه سوم آذر ماه بر مزار آن مرحوم واقع در امازاده عبدالله برگزار میگردد.

آ_۲۴۳۶۱

سپاسگزاری

بدین وسیله از دوستان گرامی ـ همکاران ارجمند و صاحب‌منصبان و مقامات محترم مملکتی که با حضور خود در مراسم تشییع و مجالس ترحیم‌پدر عزیزم مرحوم مهدی مصدقی درملایر و تهران شرکت فرموده وابراز همدردی نموده‌اند یابه وسیله تلگراف و نامه و درج آگهی در جراید موجبات تسلی خاطر بازماندگان شده‌اند تشکر مینماید و مراتب امتنان وسپاس خود را تقدیم میدارد .

آ_۲۴۴۳۱ تقی‌مصدقی

تشکر و اعتذار

بدین وسیله از حضرات آیات عظام . علماء اعلام . وعاظ گرامی . تجار و همچنین از شخصیت های کشوری . لشگری. فرهنگی و اداری که با شرکت خود در مراسم تشییع ومجالس ترحیم مرحوم مغفورعلیین مرتبت آقای حاج میرزا کاظم‌آقامحدث شکوری طابثراه وارسال تلگراف ابراز همدردی فرموده‌اند صمیمانه تشکر مینماید چنانچه بعلت تالمات روحی و گرفتاری قصوری در شرفیابی رخ‌دهد انتظار عفو دارد .

آ_۲۴۵۱۳ خانواده شکوری

تقاضا از بازماندگان متوفا

یکی‌از کارکنان شرکت گاما بنام دانیال فرزند پولیس‌شهرت نیسان چهل و شش ساله متولد ذوج تکیه‌از توابع ـرضائیه- براثر سقوط ماشین بین جاده نورآباد (شیراز) فوت نموده که بعلت نداشتن آدرس بازماندگان پس از انجام تشریفات قانونی جنازه از شیراز به کلیسای شرق آشوری تهران واقع درخیابان غفاری تحویل گردیدبدین وسیله ضمن عرض تسلیت به‌بازماندگان آن‌مرحوم از همسر و پدر متوفی و یا اقوامشان تقاضا میشود جهت کسب اطلاع بیشتر به کلیسای مزبور یا به تلفن۹۶۲۴۰۶ مراجعه فرمایند .

شرکت فنی و ساختمانی گاما

آ_۶۰۶۵۲

جناب آقای علیرضائی

همکاران شما در بازرگانی خارجی وزارت اقتصاد با نهایت تاسف مصیبت وارده را به جنابعالی و خانم محترمه تسلیت گفته بقاء عمر شما و خانواده محترم را از خداوند متعال خواستار است .

معمارزاده ، روحی ، قنادیان ، مهیمنی ، زمانی ، فلسفی ، هنری ، شهیدی ، زنجانی ، خاکپور ، پژوهش ، مشتاقی ، عباسیان ، روشن‌ضمیر ، تشکری ، فلاح ، قاجار، کارآموز ، دهقان ، بوقوسیان ،سرلتی ، همراهی ،اتابکی .

آ_۲۴۳۸۹

جناب آقای دکتر عباس حاج غفوری و سرکارعلیه خانم سرهنگ غفوری و جناب آقای دکتر محمدرضا غفوری

فوت مادر گرامی را بجنابعالی و خانواده محترم تسلیت میگویم .

بابلسر دانشکده اقتصاد محمد سالور

آ_۶۰۴۲۰

تیمسار سرلشگر یزدی

مصیبت وارده را تسلیت عرض مینمایم .

آ_۶۰۰۶۸ رضائیه ـ سرتیپ فیروزقی

آقای عبدالله عضدی دیلمی

دوست عزیز مصیبت وارده را تسلیت گفته و بقای عمر و شکیبائی برای شما آرزو داریم .

چالوس : فریده ، یوسف سلطانی

آ_۶۰۰۶۲

**ج

شماره ۱۳۶۵۴ ـ سال چهل و ششم

اطلاعات

سه‌شنبه ـ دوم آذرماه ۱۳۵۰
چهارم شوال ۱۳۹۱ ـ بیست و دوم‌نوامبر ۱۹۷۱

پنج هزار و پانصد آموزگار دبیر خواهند شد

* برای تکمیل تحصیلات معلمان برنامه هائی تنظیم شده است
* برای ۲۵۰۰ آموزگار از بهمن کلاسهای شبانه‌دایر خواهد شد

محسن فتحی

بموجب برنامه‌ای که تهیه‌شده است قرار است‌از وجود ۵۵۰۰ آموزگار شاغل‌برای تدریس‌در دوره متوسطه استفاده شود.

از این عده برای ۳ هزار نفر در تابستان اینده یک دوره کارآموزی بمدت‌دوماه ونیم دایر خواهد شد و قرار است واحدهائی برای‌انان در نظر گرفته شود تاامکان ادامه تحصیلشان دردانشگاهها میسر باشد. علاوه‌بر۳هزار آموزگار مورد بحث که بعد از گذرانیدن دوره کارآموزی‌کارخود را در دبیرستانها آغاز خواهند کرد، برای ۲۵۰۰ نفر دیگر نیزقرار است ازبهمن ماه امسال‌کلاس های شبانه ایجاد شود تا بعدا آنان نیز بتوانند دردبیرستانها بکار دبیری مشغول شوند. همچنین قرار است۵۰۰ نفراز سپاهیان دانش لیسانسیه در فروردین ماه آینده بکار دبیری گمارده شوند واز اول مهرماه در دبیرستانها تدریس کنند.

گفته می‌شود در حال حاضر ۱۶ هزار دیپلمه دردبیرستانها مشغول تدریس هستند که‌بتدریج در نظر است امکانات ادامه تحصیل آنان فراهم شود.

استخدام دبیر

وزارت آموزش و پرورش‌هنوز سرگرم استخدام دبیر است و تاکنون قریب۶۰۰ دبیرباستخدام وزارت آموزش و پرورش‌درآمده است که این عده به‌نقاط مختلف کشور اعزام شده‌اند.

با وجود اینکه نسبت افرادی که امسال داوطلب خدمت‌دبیری شده‌اند نسبت بسالهای قبل افزایش یافته است، ولی هنوز احتیاجات وزارت اموزش و پرورش در شهرستانهای دور- دست تامین نشده است. وزارت آموزش و پرورش درنظر داشت امسال۱۱۰۰ لیسانسیه رابرای خدمت دبیری در شهرستان‌ها استخدام کند، ولی تاکنون فقط ۶۰۰نفرداوطلب خدمت دبیری شده‌اند.

سال گذشته نیز وزارت‌آموزش وپرورش در همین‌حدوداحتیاج بدبیر داشت، ولی‌بیش از۲۰۰ نفر داوطلب این‌کار نشدند.

لازم به یادآوری است که‌از سال آینده کلاسهای اول‌وسال بعد کلاس دوم دبیرستانها منحل خواهد شد وجای انهاراکلاس های دوم و سوم راهنمائی تحصیلی خواهد گرفت و دبیرستانها ٤کلاسه خواهدشد تازه طبق هدفهای نظام جدید آموزش و پرورش همه فارغ التحصیلان دوره راهنمائی تحصیلی به دبیرستان نظری نخواهند رفت.

لبنان سالروز استقلال خود را در تهران جشن گرفت

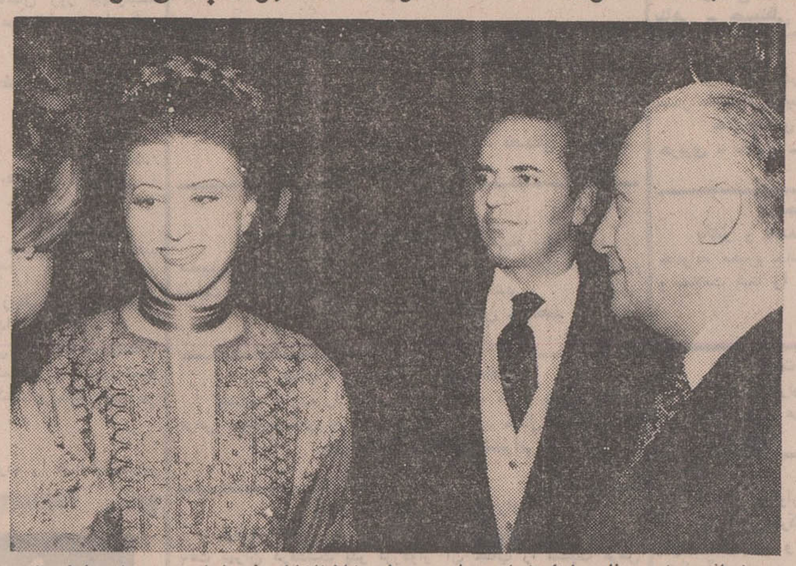

در ضیافت دیشت سفارت لبنان خواهرجوان و زیبای خلیل‌الخلیل سفیر لبنان در تهران با لباس محلی خود توجه زیادی را بخودجلب کرد.
در عکس آقایان خلعت بری‌وزیر خارجه، شاپور بهرامی رئیس تشریفات وزارت خارجه، خواهر سفیر لبنان هنگام گفتگو با یکی از مدعوین، دیده‌میشوند.

دیشب پس‌ازچندسال جنب‌و جوشی‌درسفارت لبنان‌در تهران بچشم میخورد زیرا سفارتخانه سالروز استقلال این کشوررا جشن گرفته بود. اتومبیل ها مقابل سفارت می ایستادند و سرنشینان خود را که رجال و شخصیت‌های سیاسی واجتماعی ایران‌ونمایندگان سیاسی‌خارجی بودند درجلوی ساختمان جدید سفارت درخیابان جردن پیاده می کردند.

خلیل‌الخیل سفیر ۳۰ ساله لبنان و خواهر زیبای او در مدخل سالن بزرك سفارت به میهمانان خوشامد می گفتند.

هنوز ساعتی از آغاز این‌ضیافت نگذشته بود که مجلس گرم شد و صرفنظر از گفتگو هائی که پیرامون مسائل‌روزبین مدعوین درگرفت، لباس زیبای محلی خواهر سفیرو پذیرائی‌او توجه شرکت کنندگان رادراین‌جشن بخود جلب کرده بود.

خواهر سفیر لبنان همراه برادرش که او نیز مجرد است به ایران آمده است.

راه حل وجود ندارد

خبرنگار اطلاعات درضیافت دیشب گفتگوی کوتاهی با خلیل‌الخلیل داشت. وی به توسعه همکاریهای ایران ولبنان درزمینه‌های‌اقتصادی‌و کشاورزی و فرهنگی امید فراوانی داشت و هنگامی‌که صحبت از بحران خاورمیانه عربی به میان آمد گفت بنظر شخص او هنوزراه حلی برای این بحران وجود ندارد.

درضیافت دیشب روسای مجلسین، جمعی از وزیران منجمله وزرای خارجه واقتصاد و اردشیر زاهدی وزیر سابق امور خارجه، عده‌ای از سناتور ها، وکلای مجلس شورا و سفرای کشورهای‌خارج شرکت داشتند.

کوچه‌های تهران از طلسم طرح خارج شد

انصراف از تعریض کوچه‌ها

راه‌را برای نوسازی خانه‌ها بازکرد

* اسامی کوچه‌هائی که نیاز به تعریض ندارد منتشر میشود
* مردم میگویند باوجود تصویب انجمن شهر،هنوز ماموران مانع ساختمان میشوند

سازمان شهر سازی بالاخره کوچه های تهران را از طلسم «طرح» خارج کرد.

بزودی از طرف شهرداری تهران اسامی کوچه هائی که نیازی به تعریض نداردمنتشر خواهدشد. یک مقام رسمی در شهرداری‌اعلام داشت بخشی از خیابان های تهران هم ممکن است از طرح خارج شود، یعنی در نقاطی که شهرداری نتواند نقشه های پیش‌بینی‌شده طرح جامع را اجرا کند، مردم راسرگردان نخواهد کرد، و آن خیابان ها را از طرح‌خارج خواهد نمود.

ده هزار کوچه

در شهر تهران بیش ازده هزار کوچه وجود دارد، که در طرفین این کوچه ها چند صد هزار خانوار زندگی می‌کنند. از چند سال پیش شهرداری بموجب طرحی مردم شهر را وادار کرد تا برای توسعه کوچه ها از هر طرف بسوی داخل ملک خود، دو متر عقب بنشینند. از آنروز تابحال مردم مکرر از شهرداری خواسته‌اند که از طرح تعریض صرف‌نظر کند و بالاخره در یکی از جلسات اخیر انجمن انصراف از این کار اعلام‌شد.

انجمن تصویب کرد

دکتر حسین فرهودی رئیس انجمن‌شهرمیگوید: انجمن رای داده‌که کوچه ها تعریض‌نشود. وازاین پس هم اگر درمنطقه‌ای ضرورت‌ایجاب‌نماید، شهرداری نام آن کوچه را جهت آگاهی مردم و انجمن اعلام خواهد کرد.

نظر شهردار

آقای دکتر نیکپی شهردار تهران میگوید: تصویب نامه انجمن شهر بوسیله شهرداری بمرحله اجرا در آمده و در سراسرتهران این مسئله رعایت خواهد شد. تنها کوچه هائی تعریض میشود که اثر ضروری برای‌سبک کردن ترافیک دارد. این کوچه ها شامل مقررات توسعه معابر میباشد.

مردم چه میگویند؟

مردم میگویند: تصمیمات انجمن‌شهرو دستورات شهردار درمحلات‌بوسیله ماموران‌رعایت نمیشود هنوز هر کسی می‌خواهدساختمان کند، ماموران شهرداری مانع کار وی می‌شوند و این موجب ناراحتی بزرگ مردم است انتظار مردم اینست که شهرداری زودتر تکلیف‌کوچه های آنها راروشن کند تا نوسازی این خانه های هر چه زودتر آغاز گردد.

کنفرانس دانشجوئی حزب پان‌ایرانیست

ساعت شش عصر روز پنجشنبه چهارم آذر ماه برگزارمیگردد- سرورمحسن پزشکپور رهبر سرفرازحزب پان ایرانیست دراین‌اجتماع بزرگ سخن خواهند گفت. ازدانشجویان مترقی وایران پرست دعوت بحضور دراین کنفرانس میگردد.

دفتر مرکزی حزب پان ایرانیست

آ ـ ۶۰۳۱٤

۱۵۰ هزار تومان پول برای دو کارگر

۱۵۰ هزار تومان پول نقد، جایزه ممتاز بلیطهای‌اعانه ملی سری ۱۰۹۰ مشترکانصیب‌آقایان وجیه‌الله مسرت‌بخش و شکرالله علیمحمدی کارگران ساکن تهران شد.

دو کارگر خوش شانس که در مرغداری کار میکنند، هنگام دریافت جایزه، درباره چگونگی مصرف سهمی که از ۱۵۰ هزار تومان نصیب هریک از آنان میشود، مطالب جالبی اظهار داشتند.

آقای وجیه‌الله مسرت بخش گفت: «چند سال است که باتفاق همسر و فرزندانم به تهران کوچ کرده‌ام و اینک تصمیم دارم با پولی که از راه بلیطهای اعانه ملی بدست آورده‌ام یک‌قطعه زمین ویک‌تراکتورخریداری کنم ومجددا در قریه زادگاهم که درنزدیک زنجان واقع است به کار کشاورزی بپردازم».

آقای شکرالله علیمحمدی نیز اظهار داشت:

«من با سهم جایزه خانه‌ای خریداری میکنم. بچه‌هایم در خانه‌ای‌که متعلق بخودمان‌باشد احساس آرامش‌بیشتری خواهند کرد...»

۳ هزار وسیله نقلیه، بی هدف در تهران حرکت میکنند!

پلیس از حرکت سه‌چرخه های موتوری ووانت‌بار های سرگردان درخیابانهای‌اصلی شهر جلوگیری میکند.

سرهنك شیرانی رئیس اداره راهنمائی و رانندگی در یك گفتگوی تلفنی‌بخبرنگار ما اظهار داشت:

بابررسیهائی که به عمل آمده است، روزانه حدود ۳۰تا ۳۲ هزار وسیله نقلیه، در خیابانهای تهران بی‌هدف در رفت و آمد هستند که با گردشهای خلاف و توقف‌های بی‌جا، موجب کندی‌ترافیك تهران میشوند.

خبرنگار ما مینویسد: پلیس برای فراهم کردن تسهیلات در امر ترافیك، در ساعات پر رفت و آمد از حرکت‌بارکشها و موتور های سه چرخه ووانت بار ها در خیابانهای اصلی شهر جلوگیری میکند و برای حرکت اینگونه وسائط نقلیه، مسیر های مشخصی در نظر گرفته شده است.

تصفیه دامنه‌داری در حزب مردم آغاز میشود

تصفیه‌و اصلاحات تازه‌ای‌در ارگانهای حزب‌مردم بزودی‌آغاز میشود عده‌ای‌ازافراد «غیرمومن» و«بی تفاوت» ازعضویت حزب مردم کنار گذارده میشوند.

دیشب رهبران حزب مردم گردهم جمع شدند وتصمیمات نهائی را راجع به تصفیه و اصلاح ارگانهای‌حزب ازافراد بی‌صلاحیت اتخاذ کردند.

دکتر کنی دبیر کل حزب‌مردم از چندی پیش بررسیهای‌وسیعی راجع به‌اعضاء فعال و غیرفعال حزب‌آغاز کرد وپس‌ازمطالعات لازم باین نتیجه رسید که باید تعدادی ازاعضای حزب‌که‌قادر به فعالیت های حزبی واجرای هدفهای وسیع حزب‌نیستند و در جریانات حزب و مبارزات آن بی‌تفاوت میباشند، اخراج گردند.

دکتر کنی رهبر حزب مردم بخبرنگارماگفت: هدف ما ازاین اصلاحات بهره برداری تبلیغاتی نیست بلکه حزب‌به پایه‌ای‌رسیده است که باید اعضاء آن‌باتحرك و فعال باشند.

ما اعتقاد داریم همانگونه که افراد فعال حزبی با اعتقاد و ایمان در پیشبرد برنامه های حزب خود تلاش می‌کنندواین فعالیت مورد توجه قرارمیگیرد باید نسبت به افراد بی‌تحرك و بی تفاوت که تقویم‌حزب ما نشان میدهد هیچگونه نقشی‌در پیشرفت برنامه های حزبی نداشته‌اند، تجدیدنظر شود.

خبرنگار ما می‌نویسد تصفیه واصلاحات درارگانهای حزب مردم در تهران‌تاچند روزدیگر آغاز خواهد شد واحتمالا به شهرستانها و کمیته های استان وشهرستان نیز کشیده خواهد شد و اگر امر تصفیه باوسعتی که هم‌اکنون مطرح است عملی شود اولین تصفیه بزرگ‌احزاب موجود محسوب میشود.

کنفرانس پزشکی

روز چهارشنبه سوم آذرماه ساعت ۳ بعد از ظهر آقای پروفسور مارسل‌دارژان، رئیس انستیتوی‌سرطان‌لیون (انستیتو لئون‌برار) در دانشکده‌پزشکی دانشگاه ملی ایران واقع در اوین درباره‌درمان سرطانهای تیروئید سخنرانی خواهند نمود. ورود برای پزشکان محترم و دانشجویان پزشکی آزاد است.

دانشکده‌پزشکی ـ دانشگاه ملی ایران

آ ـ ۶۰۳۵۲

روزنامه فردا

فردا منتشر میشود

روزنامه دیپلمات

چهارشنبه ها خواندنی است

تمام این جوائز یکباره قرعه‌کشی میشود
وتکرار نخواهد شد
این جوائز در خانواده‌ها
نسل به نسل و دست بدست میگردد
هریک از برندگان
۲۵ جایزه ۲۵ ساله
برابر موجودی پس انداز خود
تا مدت ۲۵ سال هرماهه تا ده هزار ریال از
بانک عمران
جایزه دریافت میدارند
برای شرکت در قرعه‌کشی این جوائز بزرگ تا پایان روز نهم آذر فرصت دارید

نظر به درخواستهای مکرر اهالی شمیرانات و قلهك و بمنظور استقبال گرم وشدیدی که‌ازفیلم
حیدر
بعمل آمده است، نمایش این فیلم
ازصبح چهارشنبه درسینما
سیلورسیتی (قلهك)
نیز آغاز خواهد شد

مینو
شرکت سهامی خوراك
وابسته بگروه صنعتی مینو
جهت مدیریت داخلی مراکز پخش خود در استانها به افرادی با مشخصات زیر احتیاج دارد:
۱ـ حداکثر سن ۳۰ سال
۲ـ حداقل تحصیلات دیپلم
۳ـ دارابودن برگ خاتمه‌خدمت یا معافی دائم‌غیرپزشکی
٤ـ داشتن تضمین یا ضامن معتبر و حسن شهرت
۵ـ سپردن تضمین کار درشهرستان مربوطه بمدت‌سه‌سال
کسانیکه تجربه کار حسابداری داشته باشند حق تقدم خواهند داشت.
داوطلبان پس از دیدن دوره تعلیماتی که بین ٦ تا ۹ماه طول خواهد کشید (در مدت تعلیمات حقوق پرداخت خواهد شد) در شهرستان مورد نظر با حقوق مکفی بکار مشغول خواهند شد.
واجدین شرایط میتوانند برای‌انجام مصاحبه روزپنجشنبه ٤ر۹ر۵۰ از ساعت ۸ صبح الی ۳ بعدازظهر به اداره مرکزی مینو کیلومتر ۱٤جاده شمالی کرج مراجعه نمایند.

بانک اصناف ایران
۷ بار شتر اسکناس
جایزهٔ ممتاز
ومیلیونها ریال پول نقد جوایز دومین سری
حساب ذخیرهٔ بانك اصناف ایران
درسال ۱۳۵۰
برای استفاده از این جوایز بی‌نظیر
از هم اکنون در بانك اصناف ایران
حساب ذخیره باز کنید

اطلاعیه
بانک سپه
همانگونه که اعلام شده بود مراسم اولین قرعه‌کشی سال فرخنده ۱۳۵۰ حسابهای پس‌انداز و پس‌انداز در گردش بانك‌سپه درساعت ٤ بعدازظهر روز یکشنبه ۳۰ آبانماه در ساختمان مرکزی بانك‌سپه طی مراسمی بانظارت نمایندگان محترم دولت وروسای ادارات‌وشعب مختلف بانك‌سپه‌وگروه کثیری ازدارندگان حساب های پس انداز بکارگردانی آقای کمال‌الدین مستجاب‌الدعوه برگزار گردید.
در این مراسم پرشور برندگان خوشبخت جوایز ارزنده حسابهای پس‌انداز یکی پس‌ازدیگری بقیدقرعه تعیین گردیدند که‌جریان مشروح آن در شماره روز پنجشنبه ۴ آذرماه ۱۳۵۰ باطلاع هموطنان عزیز خواهدرسید.
بانک سپه

عمران و آبادی، تأسیس کارخانه‌های عظیم صنعتی و ایجاد سدها از برکت پس اندازهای کوچک مردم است.
حبس پول بهرطریق که باشد ظلمیست بخود و اقتصاد کشور.
صندوق پس انداز بانک ملی ایران

باتغییرات‌وتعمیرات‌چشمگیری که‌درسینما«سهیلا» بعمل آمده‌است بعداز مدتی تعطیل، این سینما بصورت نمایش دهنده عالیترین فیلمهای اروپائی وامریکائی درخواهد آمد.
نخستین اثر انتخابی ـ ازصبح
۵شنبه چهارم آذرماه
یك کمدی وسترن دیگر باشرکت هنرمندان محبوب‌فیلم ترینیتی که باردیگر شمارا غرق هیجان وخنده خواهدکرد
فقطدر دو سینمای
تاج ـ سهیلا

ترنس هیل ـ بود اسپنسر
هنرپیشگان فیلم کمدی وسترن «ترینیتی»
و وودی استرود در فیلم سینما سکوپ و رنگی
بوت هیل

امسال اگر هیچ فیلم دیگری را نمی‌بینید، «بوت هیل» را حتما ببینید....