سال سی‌وسوم- شماره ۹۸۴۳ | دوشنبه بیست وهفتم بهمن‌ماه ۱۳۳۷ | تکشماره دوریال ونیم

اطلاعات

جریان روز

بی‌آبی ← انعطاف پذیری

سرمقاله وتفسیر جهان درصفحه دوم

۲۰ صفحه

برف سنگین زندگی مردم شمال را فلج کرده است

گرگان وآستارا دربرف محاصره شده ودر رشت وپهلوی‌یك‌مترونیم برف باریده است

بهای‌خواربارو نفت وزغال درگیلان ترقی سرسام‌آوری‌کرده وامروز سرویس‌های هوائی درداخل‌کشور قطع شده است- امروز هوای اصفهان‌وتبریز برخلاف اغلب نقاط آفتابی بود

درنتیجه قطع عبورومرور دررشت، شهر بحال تعطیل درآمده‌وحتی دفن‌اجساد مردگان غیرممکن شده است

ظرف بیست وچهار ساعت گذشته در غالب شهرستانها برف سنگین و کم سابقه‌ای باریده بطوریکه راه های ارتباطی بیشتر شهرستانها بخصوص در مناطق سردسیر بسته شده ودر داخل شهرها ریزش فوق‌العاده برف علاوه بر خساراتی که ببار آورده است امور جاری وروزانه مردم را فلج کرده بطوریکه در اکثر این‌نقاط مدارس وبعضی از موسسات تعطیل شده وبازار ومغازه ها بسته‌اند و بهای خواربار ومایحتاج مردم ترقی کرده است .

اکنون گزارشهائیکه تا آخر وقت امروز در این باره از خبرنگاران ما در شهرستانها رسیده از زیر نظر خوانندگان عزیز میگذرد .

برف بیسابقه دررشت

طبق گزارش خبرنگار ما ازرشت از چند روز قبل تاکنون ریزش برف در رشت ادامه داشته واین بارندگی برف در این شهرستان بی‌سابقه‌بوده است .

براثر ریزش برف زیاد که ارتفاع آن از یك متر هم تجاوز نموده کلیه جاده های اطراف مسدود شده و هم‌اکنون نیز هر لحظه برشدت ریزش برف افزود میشود .

سرما در رشت بطور بیسابقه‌ای تشدید یافته وبراثر کمبود ذغال و نفت مردم در مضیقه قرار گرفته‌اند.

شدت ریزش برف بحدی است که کلیه جاده های اطراف رشت و حتی خیابانهای شهر مسدود گردیده و شهر بحالت تعطیل عمومی در آمده است .

براثر عدم امکان عبور ومرور در خیابانها بدستور اداره فرهنگ‌کلیه مدارس تا اطلاع ثانوی تعطیل شده وادارات دولتی نیز عملا تعطیل شده است .

کار به‌آنجا کشیده استکه مردم‌هر دوساعت یکبار برف باهما راپائین میریزند .

کلیه خطوط ارتباطی تلفن، تلگراف

بقیه درصفحه هفدهم

تقاضای مدیرکل سازمان‌آب ازمردم تهران

اگر مصرف آب به یکسوم‌نرسد تهران دچار بی آبی میشود

مهندسین وکارگران سازمان آب شش شبانه روزاست‌که بخانه‌های خودنرفته‌اند- دیشب پس‌ازنصب لوله جدید آب، ناگهان اشکال جدیدی پیش‌آمد نخست‌وزیر بمناسبت فعالیت کارگران ومهندسین یکصد هزارریال‌به‌آنها انعام داد

ازنیمه شب امشب بمیزان یك ثلث مواقع عادی- آب درلوله‌های شهر جریان خواهد یافت

هرجا شیر آبی پیدا میشد دورش جمع میشدند .

امروز مدیر کل سازمان آب تهران از کلیه مردم تهران تقاضا کرد که مصرف آب رابه ثلث‌میزان عادی تقلیل دهند تاهمه اهالی شهر بتوانند از مقدار آبی که‌در حال حاضر از نهر کرج گرفته می شود استفاده کنند والا آب موجود در لوله فورا تمام می شود و بی آبی دامنگیر مردم شهر خواهد شد.

وی‌اضافه کردکه‌این تقلیل مصرف فقط برای دو تا سه ساعت روز خواهد بود و سازمان آب تهران به مردم تهران اطمینان می دهد که‌از کلیه وسایل وامکانات انسانی و فنی برای رفاه حال ساکنین تهران استفاده می کند .

سازمان آب اطلاع میدهد که از نیمه شب امشب بمیزان یك ثلث مواقع عادی آب در لوله هاجریان خواهد یافت .

اما اگر مردم بخواهند مصرف‌را بهمین میزان تقلیل ندهند و برای کار های غیر ضروری از آب‌حوض ومنابع دیگر استفاده نکنند بناچار میزان آب موجود کفاف همه نقاط شهررا نخواهد داد .

بقیه در صفحه ۱۰ و ۱۹

تفسیر پارلمانی

تغییرات لایحه مربوط بسازمان برنامه

چه اثراتی در لایحه‌داشته است؟

بطوری که خوانندگان محترم اطلاع دارند لایحه دولت در مورد تفویض اختیارات مدیر عامل‌سازمان برنامه به نخست وزیر در جلسه‌دیروز مجلس با اصلاحاتی به تصویب‌رسید به موجب این اصلاحات اولا در ماده واحده تصریح شدکه فقط اختیاراتی که‌در قانون برنامه هفت ساله دوم به مدیر عامل سازمان داده شده است به نخست وزیر تفویض می گردد و نظر از تقدیم و تصویب

بقیه درصفحه هیجدهم

تفسیر سیاسی روز

پیرامون مذاکرات ایران وشوروی

بعد از انتشار گزارش وزیر امور خارجه‌درباب مذاکرات ایران و شوروی ، بار دیگر ناظرین سیاسی و مراکز خبرگزاری باین مسئله توجه کرده‌اند .

بعقیده ناظرین سیاسی، رویه‌ایکه از طرف شورویها پس‌از قطع مذاکرات تهران اتخاذ شد دولت ایران را ناگزیر از افشای جریان مذاکرات ساخته است‌زیرادستگاه های تبلیغاتی شوروی ظرف چند روز اخیر ایران را مسئول شکست مذاکرات جلوه‌گر ساخته‌اند .

نمایندگان سیاسی شوروی از دولت ایران تقاضا کرده بودند

بقیه درصفحه هیجدهم

باانتشار اخبار مربوط به‌بیماری وکناره‌گیری دالس:

امکان تغییر سیاست خارجی امریکا مطرح شده

یك‌نماینده محافظه‌کارانگلیس‌گفت باکناره‌گیری‌دالس سیاست‌امریکا انعطاف پذیرتر خواهدشد

چنانچه دالس نتواند درکنفرانس وزرای خارجه چهار دولت‌بزرگ درمورد آلمان شرکت کند ایزنهاور وزیرخارجه‌جدیدی انتخاب خواهدکرد-

طی‌دویاسه هفته آینده جانشین‌دالس وزیرخارجه امریکا که بعلت ابتلاء به سرطان در بیمارستان بسرمیبرد تعیین خواهد شد .

تادوهفته دیگر

گزارش رویتر ازواشنگتن‌حاکیست که‌درمدت دوسه‌هفته آینده‌پزشکان معلوم خواهند کرد که‌آیا بیماری دالس علاج پذیراست یاخیر .

از اظهارات ایزنهاور پس‌ازملاقات دالس در بیمارستان چنین استنباط میگردد که فعلا از تعیین شخص دیگری بجای دالس خودداری‌میشود.

وضع دالس بطور کلی رضایت‌بخش نیست وامید به‌بهبودی کامل او بنحویکه بتواند در مذاکرات‌حساس باشوروی راجع به‌آلمان شرکت‌کند نمیرود .

هنوز بطور قطع نمیتوان گفت که سیاستمدار درجه اول امریکا وبنیان گذار سیاست خارجی جدید آن کشور برای همیشه‌از سیاست کنار رفته است اعلامیه بیماری دالس و

بقیه در صفحه‌چهارم

امروز دکتراقبال دراولین‌کنگره مطبوعاتی‌حزب ملیون‌گفت:

انتخابات آینده‌مجلسین‌مسلماً انتخابات‌حزبی خواهدبود

ازهم‌اکنون باید تمام افرادحزب ملیون‌خود را برای‌شرکت درانتخابات آماده نمایند

دکتر کاسمی‌گفت: صوراسرافیل مظهرکنگره مطبوعات‌بود

دکتر اقبال جلسه عمومی کنگره روزنامه نگاران حزب ملیون را افتتاح کرد .

نخستین کنگره مطبوعاتی‌جراید وابسته به حزب ملیون امروز صبح به وسیله آقای دکتر اقبال نخست وزیر ورهبر حزب مزبور در محل حزب افتتاح گردید .

دراین کنگره ۴۷ تن مدیر و سردبیر از تهران و شهرستانهای کشور شرکت جسته بودند قبلاز

بقیه درصفحه هفدهم

سرانجام اکسیر جوانی کشف شد

دانشمندان امریکا عنصر جوانی را از حشرات گرفته‌اند

این‌عنصر درجلوگیری ازپرشدن سلولهای بدن تاثیرفوق‌العاده دارد-خامه دارای مقادیر زیادی از اکسیر جوانی است

لندن - رویتر- مجله علمی«نیچر» یعنی طبیعت بخوانندگان خود مژده میدهد که اکسیر جوانی کشف شده و ازاین ببعد میتوان از گذشت‌زمان و فرسوده شدن سلولهای جوانی جلوگیری کرد و همیشه جوان و شاداب بود .

مجله مزبور مینویسد اکسیر جوانی در حدود بیست سال قبل از حشرات بدست آمد وآزمایشهائی که‌تاکنون بعمل آمده‌نشان‌میدهد که‌اثر فوق‌العاده در رشد و نمو سلولها و پیر شدن آنها دارد .

سه نفر از دانشمندان آمریکائی طی نامه‌ای که‌بمجله مزبورنوشته‌اند مدعی گردیده‌اند که‌ماده جوانی در یاخته‌های بدن حیوانات و انسان وجود دارد .

دانشمندان‌مزبور که‌پرفسورکارول ویلیامز و مورهد و پولیس‌ازدانشگاه هاروارد میباشند درنامه خود به مجله «نیچر» مینویسد وقتی ما اطلاع حاصل کردیم که ماده‌جوانی

بقیه در صفحه‌سوم

برف تهران را محاصره کرد

حمل‌ونقل درجاده‌هائی‌که بتهران منتهی میشود بحالت نیمه تعطیل درآمده است

بعلت بسته شدن راههای خراسان- مازندران- گیلان- آذربایجان واصفهان حمل بار بتهران بامشکل زیاد مواجه شده‌است

امروز رئیس سندیکای اتحادیه کامیون دارها بخبرنگار ما گفت که جاده‌های چالوس - خراسان - رشت وآذربایجان واصفهان‌مسدود میباشد وبطور کلی وضع حمل و نقل بصورت نیمه تعطیل درآمده است زیرا برای صاحبان کامیونها بهیچوجه صرف نمیکند که در شرایط کنونی که کامیونها ناچار باید چند روز در میان راه معطل

بقیه درصفحه هیجدهم

برف شدیدو کم‌سابقه تهران

امروز درتهران بیش‌از دومیلیون‌لیتر نفت خریداری‌شد

باریزش برف مردم تهران آرامترشده‌اند- رانندگان اتومبیلها پس‌از تصادف روی یکدیگر را بوسیده براه خود ادامه میدادند

امروز همه مردم تهران در میان برف سطل بدست گرفته ودربی آب میگشتند .

شرح درصفحه هیجدهم

محاکمه افسران متهم بسوء قصد علیه قاسم

فرمانده تیپ‌اول‌عراق متهم‌شدکه‌میخواست باکودتا رژیم سلطنتی رادوباره‌برقرارکند درعراق‌وزارت «نفت» تشکیل‌میشود ومنابع نفتی زیر نظراین‌وزارتخانه‌استخراج‌میگردد

بطوریکه خبرگزاری یونایتدپرس از قاهره گزارش میدهد مجله پلیس چاپ قاهره درشماره اخیر خود می‌نویسد امید میرود که‌عراق بدون خونریزی بتواند بهدف ناسیونالیسم عرب برسد این مجله افزوده است که‌اگر کسانی در عراق یافت شوند که بخواهندمردم را از رسیدن باین هدف بازدارند آنوقت کشمکش خونینی درخواهد گرفت .مجله پلیس همچنین‌افزوده است که‌مردم عراق جزئی ازمردم عرب هستند واین امر درموردمردم جمهوری متحدعرب نیز صدق‌می کند ولی تفرقه‌انداختن بین این‌دو دسته از مردم عرب فقط برروی نقشه جغرافیا امکان دارد ودرعمل این دو دسته درواقع یك دسته واحد وتجزیه ناپذیرند

در صفحه‌چهارم

حوادث جهان

دنیانگران افزایش جمعیت جهان شده است

چنانچه جمعیت جهان بهمین ترتیب اضافه شود تاپایان‌قرن بیستم ۵ میلیارد ونیم نفر در دنیازندگی خواهندکرد وبالا بردن سطح زندگی آنها محال خواهد بود

پول چائی درشوروی موقوف شد

دهلی جدید - رویتر - جولیان هاکسلی دانشمند انگلیسی ضمن اظهارات خوددر کنفرانس جلوگیری از افزایش جمعیت که‌در دهلی‌جدید منعقد است گفت جمعیت جهان تا آخر قرن فعلی به پنج میلیارد ونیم خواهد رسید وبرای این منظورباید جلوی موالید را گرفت دانشمند انگلیسی سپس به مسئله افزایش سریع جمعیت در هندوستان اشاره کرده وگفت این‌امر برای هندوستان واجد اهمیت بسیاری است زیرا با این ترتیب جمعیت هندوستان‌افزوده میشود وتا آخر قرن فعلی این کشور ۷۰۰ میلیون جمعیت خواهد داشت.

ماده ضد جمعیت!

دهلی جدید - یونایتد پرس - باهاباها دانشمند معروف هندی در کنفرانس جلو گیری از افزایش

بقیه در صفحه‌چهارم

کولاید

فروشگاه بوب
میدان بهارستان
یکی از فروشندگان کفش مرغوب است
آ-۴۱۲۷۶

شرکت زمزم
PEPSI-COLA
پپسی کولا

۲۱۹۶۳
شماره جدید تلفن
کارخانه
کانادادرای است
۱-۳ آ-۴۱۲۷۸

بازهم...
آن پریچهره دلدار ما..
رخ زیبا ازحجاب‌خاموشی‌بیرون کشیده وباوجودی فریبا بجلوه پرداخته است... بله، بار دیگر بلیطهای سی ریالی بخت آزمائی اعانه ملی ببازار آمد وشاهین‌بلند پرواز اقبال، برای یافتن‌نیکبختانی که میلیونها ریال جوائز زمستانی بلیطهای مزبور را خواهند ربود بجستجو درآمد.
آ-۴۱۱۶۸ «بنگاه بخت آزمائی ملی»

انواع چیت وکودری وپارچه‌های نخی
محصول کارخانجات
جهان چیت

رئیس هیئت مرزی‌ایران
یك‌تمساح بزرك شکار کرد
درصفحه ۱۶

جریان روز

بی‌آبی

یك هفته است هوای تهران بطور غیرمنتظره طوفانی شده‌برفهای‌سنگین باریده سردی هوا درپاره‌ای مواقع تا ۱۲درجه زیر صفر رسیده ودرنتیجه بالطبع ازنظر وسایط نقلیه و غیره مشکلاتی درزندگانی مردم تهران پیش آمده که‌مهم ترازهمه موضوع بی‌آبی می‌باشد بقسمی که‌ازدیروز تابحال عده‌زیادی‌ازاهالی پایتخت‌بوسیله‌تلفن‌و مراجعه حضوری باین‌موسسه آمده‌اند و ازبی‌آبی شکایت نموده رفع‌مشکل راتقاضا دارند .

البته حق‌بامردم است‌که مشکلات خودرابوسیله‌جراید‌باطلاع‌مقامات‌مربوطه برسانند واز آنان استمداد کنندمانیز بنابوظیفه سرمقاله امروز رابمشکل آب اختصاص میدهیم‌وازمقامات‌مربوطه ومتصدیان تقاضامیکنیم که‌دراین‌قسمت حیاتی باتمام وسایل اقدام کنند و مردم رااز‌مضیقه‌بی‌آبی نجات دهند مخصوصا بسیاری‌ازمدیران مدارس بیش ازدیگران ازاین موضوع‌ناراحت هستند زیرا سروکار آنهاباکودکان است وکودك تشنه رانمیتوان بافلسفه ومقاله‌قانع ساخت .از آنجاست که انتظار داریم اقدامات سریع‌وموثری دراین‌مورد انجام یابد واین گرفتاری موقت برطرف‌شود .

درعین حال بخودمردم که‌مانیزجزء آنها هستیم یادآور میشویم که در چنین موقعی بیش‌از هرچیز بردباری وخونسردی وبهترازهمه مساعدت در فراهم کردن آب‌ضرورت دارد چنانکه درهمین دوروزه بسیاری ازخانه‌هائی که‌آب انبار داشته‌اند ازروی کمال مهربانی وانسانیت دررفع‌مضیقه‌بی‌آبی به‌همسایه‌های‌خود کمك کرده‌اند.همین طور عده‌ای ازمردم‌ازذوب‌برف‌استفاده نموده تاحدی آب‌تهیه کردند. خلاصه مطلب اینکه فعلا‌اتفاقی‌روی داده و گرفتاری پیش‌آمدکرده وچاره جزاین نیست که‌ازطرفی‌مردم باوسایل‌ممکن برای خود آب فراهم کنند وازطرفی دیگرمتصدیان مربوطه دررفع مشکلات همت بخرج دهندوتاآنجاکه ماامیدانیم وخبرنگار اطلاعات ضمن‌رپورتاژامروز شرح‌داده سازمان آب همه نوع‌فداکاری وجدیت نموده تاآنجا که‌در ظرف‌دو روزاخیر بوسیله نصب لوله جدید و استفاده‌ازنهر کرج بیش‌ازپنجاه ساعت مداوم ومتوالی مهندسین وکارشناسان وکارگران ازمنبع آب‌تاخود شهرمشغول فعالیت‌بوده‌اندوامیداست که‌این‌اقدامات اثر خودرابه‌بخشد .

حال‌بایدپرسید چرا این مضیقه پیش آمدکرده ولوله‌هایخ بسته وآب قطع شده‌است مگر سرما ویخ‌بندان منحصر بتهران می‌باشد ؟ مگر نقاط سردسیر دنیا مانند ممالك اسکاندیناوی وغیره لوله‌کشی ندارند ؟پس چرا درآن‌نقاط که‌سرما تاسی درجه زیرصفر میرسد این‌اتفاقات رخ نمیدهد ؟ پاسخ‌همه این پرسش هایکی است و آن اینکه دراین‌مورد هم‌مثل سایر مواردپیش بینی های لازم بعمل نیامده وبقسمی که خود آقایان مهندسین ومتصدیان امور لوله‌کشی اظهارمیدارند لوله‌کشی تهران باعجله‌انجام گرفته وآنطورکه باید وشاید دراستحکام کاردقت نشده است شاید تصور کنند بواسطه نبودن اعتبار استحکام لازم بعمل نیامده است اما این تصور تاحدی اشتباه میباشد زیرا باکمال‌تاسف باید اذعان‌کرد که نه‌تنها درباره لوله‌کشی بلکه‌درموارد دیگر هم گاه‌گاهی عجله وندانم کاری ها اتفاق میافتد چون برخلاف‌سایر نقاط‌مترقی‌دنیا درکشورما همیشه‌نظر آن بوده که‌بگویند این‌کارتمام شدولی درفکرآن نیستند که‌بگویند چطورتمام شد وچگونه بانجام رسید پل ساخته میشود برای اتمام این‌ساختمان چشن برپا میگردد ولی‌هنوز مجلس چشن برهم نخورده‌خبر میرسد که‌پایه پل دررفته‌است‌وازآن جهت عبور ومرور ازروی پل قطع شده‌است.

بنابراین بعقیده مابایداساسا این نوع فکر وسلیقه‌بکلی الزبین برودوتا کاری‌ازروی موازین دقیق علمی باتمام نرسیده خبر اتمام آن انتشار نیابد مثلا درهمین موضوع‌لوله‌کشی چقدر خوب بود که‌یکسال یادوسال دیگرهم مردم تهران رابحال خود میگذاردندتا مثل سابق ازآب معمولی استفاده‌کنند وبعد که کارلوله‌کشی واقعا انجام پذیرفت وازهرحیث کامل میگردید موضوع رااعلام دارند نه‌اینکه مثل این‌روزهازندگانی هزاران نفرمردم را بواسطه عجله وعدم‌پیش‌بینی لازم مختل سازند .

درهرصورت کاری است شده و چنانکه یادآوری شد اولااهالی محترم پایتخت باید متوجه باشند که‌در غالب ممالك دنیا ازاین قبیل پیش‌آمدها اتفاق میافتد حال اگر بی‌آبی نباشد گرفتاری‌سوخت یاخواربار ولوازم‌دیگر وقوع‌می‌یابد ومردم باخونسردی وبرد باری واشتراك مساعی آن مشکل را برطرف میسازند وبفرموده سعدی مشکلی نیست که‌آسان نشود—مردباید که‌هراسان نشود . ثانیا از مقامات مربوطه ومتصدیان مسئول رفاه اهالی پایتخت جداتقاضا داریم همت‌بیشتری بکمارند اعتبار زیادتری مصرف‌کنند رمردم رااز‌مضیقه‌فعلی نجات‌دهند .

انعطاف پذیری

برای بسیاری ، وزیرخارجه امریکا یك مجسمه سر سختی و آشتی ناپذیری است . با اینهمه دالس درمست پیش از آنکه در برابرحمله بیماری از پای در افتد تحول پی دامنه ای در تمام دیپلماسی دنیای غرب راجع به آلمان ایجاد کردو قابلیت انعطافی بدان بخشید که‌نتایج آن بتدریج آشکار میشود .اکنون نظریات غرب ، که قسمتی از آن‌در پاسخ آنها به پیشنهاد ۱۰ ژانویه شوروی مندرج است ، با آنکه‌از حدود کلی طرحهای سال ۱۹۵۵ خارج نشده پایه قابل قبول تری را برای مذاکره با روسها تشکیل میدهند .

ولی از آنجا که دالس مانند هر سیاستمدار بزرگی خوب میداند که دست خالی به هیچ کنفرانس نمی‌توان رفت ، در مسئله آلمان نیز پایه سیاست خود را برروی قدرت و تصمیم واحد غرب گذاشت و صفر او به پایتخت های اروپائی از این نظر بخصوص‌بسیار موفقیت آمیز بود . وزیر خارجه امریکا توانست دولت انگلستان ، تنها مخالف اعمال زور را در صورت محاصره برلین ، متقاعد سازد که این بار مانند ۱۹۴۷ نمیتوان‌به پل هوائی بسنده کرد و درصورت جلوگیری مقامات آلمان شرقی‌از عبور ومرور کامیونها و قطار های غرب به برلین ، نیرو های اشغالی سه دولت در برلین غربی باید به درجات لازم دست باسلحه ببرند دیگر برای شوروی هیچ‌نقطه ابهامی باقی نمانده است که محاصره‌برلین مفهومی جز زد وخورد مسلحانه نخواهد داشت واین بار هواپیماهای متفقین بجای بسته های خوار بار ، بمبهای خود را رها خواهند کرد.

انعطاف پذیری دیپلماسی دالس بر این پایه سخت انعطاف نا پذیر مبتنی گردیده است . و اکنون غرب میتواند راههائی به شوروی عرضه کند که نه به حقوق خود لطمه ای وارد آورد ، نه آتش جنك را روشن کند و نه بحیثیت شوروی خدشه بزند .

وزیر خارجه امریکانخستین‌بار پس از تسلیم یادداشت شوروی‌در مورد تبدیل برلین غربی به‌شهر آزاد بود که نشانه هائی ازسیاست جدید انعطاف پذیر امریکا ظاهر ساخت .وی در میان ابراز نگرانی سخت مقامات آلمان غربی اعلام کرد که دول غرب میتوانند مقامات آلمان شرقی‌رابعنوان‌عامل شوروی تلقی کنند و انجام تشریفات عبور ومرور کامیونها و قطارهای غرب بتوسط این ماموربن در آن‌صورت مانعی نخواهد داشت .

قانع ساختن آدنائر باینکه میتوان آلمان شرقی را ،بدون شناختن رژیم آن کشور ،تبدیل به عامل شوروی کرد وروسها را همچنان مسئول حفظ رابطه متفقین با برلین غربی ساخت مدتها طول کشید . ولی سر انجام این نتیجه حاصل شد که دنیا از خطر جنك بخاطر خوردن مهر آلمان شرقی بر روی اوراق عبور غرب نجات‌یافت .اکنون کاملا امکان دارد که دول‌غرب با چنین امری موافقت کنند و راه فراری برای روسها بوجود آورند. بار دیگر ،باز دالس بود که دریك مصاحبه مطبوعاتی گفت راه‌طبیعی تجدید وحدت آلمان انجام‌انتخابات آزاد سرتاسری است ولی این ، لزوما تنها راه نیست . اظهارات دالس در اروپا طوفانی بپا کرد ، با وجود این اکنون حتی در بن معتقد شده اند که وحدت آلمان باید مرحله بمرحله‌صورت گیرد و انتخابات آزاد مرحله آخر باشدنه شرط اول .

وزارت‌خارجه آلمان غربی اکنون طرحی را در دست مطالعه دارد که بموجب آن یك هیئت دائمی‌مرکب از نمایندگان سیاسی عالیرتبه‌چهار دولت بزرك باتفاق مشاورینی از آلمان غربی و شرقی تشکیل‌خواهد شد ومذاکرات درباره‌تجدید وحدت آلمان را دنبال خواهد کرد .

همچنین در پاسخ دول غرب به شوروی این نکته گنجانیده شده است که وزرای خارجه چهاردولت میتوانند در کنفرانس آینده از وجود کارشناسان ومشاورین آلمان غربی وشرقی استفاده کنند .

روسها همواره اصرار ورزیده اند که فقط آلمان شرقی و غربی میتوانند وحدت آلمان را تامین کنند .اکنون غرب یك قدم‌بطرف آنها برداشته است ونمایندگان آلمان شرقی از این پس بهرترتیب— ولی با شرایط متساوی با آلمان غربی —در هرگونه مذاکرات‌مربوط به آلمان شرکت خواهند جست و این اصل پذیرفته شده است .

همه طرحهای غرب در مورد برلین آلمان وامنیت اروپا — سه مسئله‌ای که از یکدیگر جدائی‌ناپذیراست— هنوز روشن نیست و در باده آن توافق نشده است . ولی اینقدر هست که دیگر نمیتوان از عدم فعالیت ورکود دیپلماسی غرب‌سخن گفت .

کت اسپرت وشلوار برای عید آقاپسرها

کت اسپرت در ۷ نوع جنس

با ۱۸ رنك ۵ تا ۱۶ ساله

از ۶۵۰ تا ۱۳۵۰ ریال

****

شلوار در ٤ نوع جنس با

۷ رنك ۵ تا ۱۶ ساله

از ۱۷۰ تا ٤۸۰ ریال

جنرال مد

کوچه برلن

آ—٤۱۲٤٤

ساعات کار:

صبح— از ۹ تانیم بعدازظهر

بعدازظهر—از ۳ الی ۸

کتاب نفیس وکم نظیری که حاصل مطالعات دقیق‌وتحقیقات عمیق‌ودامنه‌دار شرق شناسان نامدار فرانسوی دربارهٔ جنبه های گوناگون تمدن وفرهنك ایران، بخصوص تاریخ‌مذاهب وهنر ملت ما میباشد بنام:

تمدن ایرانی

اثر خاورشناسان نامدار فرانسه:

پنگاه ترجمه‌ونشر کتاب

دکتر گیرشمن، آندره‌گدار، هانری‌ماسه، کریستن سن، رنه‌گروسه، بونیفاسیو، دومـزیل، دوپون سامر، سستون بنونیست، فوشه.

ترجمهٔ: دکتر عیسی بهنام‌دانشیار‌دانشگاه

ببهای ۳۰۰ ریال‌انتشار یافت

دراین کتاب مفید تمدن پیش از تاریخ ایران که تاچند سال قبل درزیر پردهٔ تاریکی قرارداشت روشن شده‌وریشهٔ معماری ونقاشی وموسیقی وسایر هنرهای اصیل ودرخشان ایرانی، از دوران هخامنشی واشکانی وساسانی گرفته تا ادوار معاصر بیان‌گردیده واز زیر پردهٔ ابهام‌درآمده‌است.

مراکزفروش: فروشگاههای امیرکبیر وسایر کتابفروشیهای معتبر تهران وشهرستانها

آ—٤۱۲۵۰

مطب ومنزل

دکتر کاظم نجم آبادی

متخصص بیماریهای داخلی به خیابان شاهرضا غربی چهارراه بیمارستان پهلوی انتقال یافت.

تلفن ۴۷۳۲۳

آ—۲۹۰۲۹ ۱—۱۰

اهداء کتاب‌اصل‌الشیعه بمرکز اسلامی واشنگتن

چون آقای دکترمحمد بیسار‌رئیس مرکز اسلامی واشنگتن اظهاراتی راجع به‌عقاید شیعه‌اثنی‌عشری‌ایراد کرده‌بود که‌برمبنای صحیح استوار نبود،لذاانجمن مبلغین اسلامی‌ایران برای روشن ساختن ذهن‌آقای‌دکتر محمد بیسار وسایر علاقمندان‌کتاب «اصل‌الشیعه واصولها»را که بقلم مرحوم آیت‌الله کاشف الغطاءنوشته شده بمرکز اسلامی واشنگتن‌ارسال داشت تاعقاید و نظریات شیعیان برای عموم مسلمین ومردم امریکا روشن گردد .

دفترشرکت ساختمانی ماسه

بخیابان نادری شرق‌بیمارستان سابق شوروی طبقه سوم انتقال یافت.

آ—۲۹٤۷۵ ۱—۳

آخرین متد درمان سوزاك حاد و مزمن و ضعف قوای تناسلی دکتر عباس جناب زاده دارای گواهی‌نامه از دانشکده طب فرانسه خیابان منوچهری مقابل کوچه دبیرستان ژاندارك. ۱—۲۰ آ—۳٦۲٤٤

تشکر و قدردانی

وظیفه وجدانی خود میدانم از عمل جراحی ماهرانه‌ای که جناب آقای دکتر منصور رفعت‌جو معاون اداره بهداری راه آهن بریه دائی اینجانب فرموده‌اند سپاسگذاری نموده وموفقیت روزافزون ایشان را خواستار باشم .

ویگن

آ—۲۹۷۵۷

چاپ دوم

اصول اساسی روانشناسی

انسان وماهیت وتکامل او

تالیف آقای حسین‌کاظم زاده ایرانشهر

منتشرشد. بها باجلدوکاغذ ممتاز ۲۰۰ ریال

مرکز پخش‌وانتشار: کتابخانه اقبال. خیابان شاه‌آباد

آ—٤۱۰۱٤ ۱—۲

بیماریهای آمیزشی — مجاری‌ادرار— سستی وناتوانی میدان بهارستان خیابان صفی‌علیشاه دکتر یحیی صدری

۱۲—۲ آ—۲۸۲۷۹

کتاب بیماریهای عفونی

شرح وتفسیرامراض باکتریال وهورمونوتراپی درامراض‌عفونی

نگارش دکتر مژدهی

منتشرشد

آ—۲۹۷۰۹ ۱—۳

خانه فروشی درخیابان‌شاهرضا

غرب میدان ۲٤ اسفند به مساحت سیصدوچهل متربابنای دومرتبه خوش نقشه هشت‌اطاق ولوازمات برای دیدن ومذاکره رجوع فرمایند لاله زارنزدیك میدان سپه ۳۹۷۸٤ به: بنگاه کوشان

آ—٤۰۸۰۰ ٤—۱

آگهی دعوت صاحبان سهام

مجمع عمومی فوق‌العاده شرکت سهامی پلدشت بر طبق ماده ٤٦ اساسنامه در ساعت شانزده روز ششم اسفند ماه ۱۳۳۷ در محل شرکت واقع در خیابان ویلا شماره ٦۲ تشکیل واز عموم سهامداران برای‌حضور در آن دعوت بعمل می‌آید .

(دستور جلسه)

۱— انتخاب رئیس هیئت مدیره

۲— ازدیاد سرمایه

۳— اصلاح ماده ۱۷ اساسنامه و صورت جلسه مورخ ۲٤ر۱۲ر۳٦ .

٤— اصلاح برخی از مواد اساسنامه

هیئت مدیره شرکت سهامی پلدشت

روح‌اله فتح اعظم — حسینقلی اشرفی — مهدیقلی تکتی

قابل توجه افراد محترم صنف عطار وسقط فروش

محترما نظربااینکه بواسطه کثرت مشغله وعارضه کسالت قلبی ازحضوز درمجامع عمومی معذور میباشم .بدین‌وسیله استعفای خودرا ازنمایندگی اتحادیه تقدیم وبدیهی است از هرگونه خدمتی کمافی‌السابق مضایقه نخواهم نمود . آ—۲۹۷۳۵ مهدی طاهری

خانواده های پورقدیری —کلباسی —حسنی‌پور —مجرد هراتیان —قزوینی —دستگار پناه بانهایت تاثر وتالم فوت مرحوم حاج یدالله پورقدیری بزرك خاندان پور قدیری رادر اصفهان باطلاع میرسانند مجلس ترحیم آنمرحوم در ساعت ۱۹الی ۱۱روز سه‌شنبه ۲۸ر۱۱ر۳۷ در مسجد حاج‌شیخ عبدالحسین (آذربایجانی‌ها) منعقد میگردد . پورقدیری

آ—۲۹٦۱۳ ۲—۲

آگهی‌های تسلیت

بایکدنیا تاسف وتالم مصیبت واردهرا بخانواده های‌نخعی وآریانا تسلیت عرض کرده سلامت وبقاء آن خاندانها رااز ایزد متعال خواستاریم . دکتر هاکوپیان وبانو

مصیبت‌واردهرا بحضور استاد ارجمندم جناب آقای محیط طباطبائی تسلیت عرض می‌نمایم .

سرهنك ستاد عبدالله بیدار بخت

مصیبت واردهرا بحضور جناب حاج اسماعیل فیلی‌تسلیت عرض‌مینمایم . ازطرف انجمن همکاری‌خانه‌ومدرسه دبستان دخترانه مایل تویسرکانی . سرهنك‌ستاد عبدالله‌بیداربخت

آ—۲۹۷۲۳

کارکنان دبستان مهدوی‌مصیبت واردهرابخانواده جلوخانی‌مخصوصا همکار ارجمند وجیهه جلو خانی تسلیت میگویند .

آ—۲۹۷۵۵ مدیر دبستان مهدوی —دادمند

جناب آقای دادور استاندار معظم استان هشتم

جناب آقای مصطفی دادور بازرس عالی وزارت بازرگانی فوت مرحوم‌آقای بصیرالدوله هروی‌رابه آن جنابان‌تسلیت عرض کرده بقاء وعزت فامیل محترم را آرزومندم .

آ—۲۹۷۵۹ مهندس رکنی

جناب آقای مصطفی دادور

مصیبت واردهرا صمیمانه تسلیت عرض کرده سلامتی بازماندگان وخانواده محترم دادور را از خدای یکتا مسئلت دارم . آ—۲۹۷۵۹ وزارت بازرگانی—فرج‌اله‌پیروز

کارکنان دبستان رهروان مصیبت واردهرا بهمکارعزیز خود آقای رضافراست ناظم دبستان تسلیت عرض نموده وخودرا دراین غم سهیم میداند .مدیردبستان‌رهروان—عمادی

آ—۲۹۷٦۱

بقیه آگهیهای ترحیم وتسلیت درصفحه

بسمه تعالی

چون روز چهارشنبه ۲۹ر۱۱ر۱۳۳۷ مصادف باچهلمین روز درگذشت شادروان **ابوالفضل لسانی** می‌باشد .باین مناسبت مجلس تذکری از ساعت ۳تا٦ بعدازظهر روزمذکور درمنزل جناب آقای عمیدی نوری نایب مجلس شورای ملی منعقد است .

نشانی :خیابان شمیران—بالای قلهك —ایستگاه دردوم **خانواده های لسانی —عمیدی‌نوری**

آ—۲۹۷۱۷ ۱—۲

خانواده های **حریری —آتشین —دسترنج —کوشان —زرین‌فر شاکر** باکمال تاسف وتاثر درگذشت شادروان جوان ناکام **جهانگیرآتشین**راباطلاع‌خویشاوندان وآشنایان‌میرساندمجلس ختم مردانه ازساعت ۳تاه بعدازظهر روز بیست‌و هشتم‌ماه جاری درمسجد باب‌الحوائج خیابان اقبال (میدان فوزیه) و مجلس ختم زنانه درمنزل آنمرحوم واقع در میدان فوزیه‌کوچه برخوردار منعقد است . **مهدی‌حریری**

آ—۲۹۷۲۷

بعموم بازماندگان آنمرحوم تسلیت میدهیم .

باکمال تاسف وتاثر بدینوسیله درگذشت **بانو فاطمه پهلوانزاده** متعلقه مرحوم حاجی حسین پهلوان‌زاده (والده آقای علی پهلوانزاده) رادر تبریز باطلاع عموم دوستان و اقوام وزنوزیان مقیم‌تهران میرساند.مجلس ترحیم‌آنمرحومه روز جمعه‌اول اسفندماه ازساعت ۲تاه بعدازظهر درمسجد همت‌آباد واقع درخیابان سپه چهارراه حسن‌آباد کوچه همت‌آباد برگزار میشود .

هدایت سروش —جمشید قره بیگلو —سیدعلی خندانی اسرافیل حدادی —ابراهیم قره بیگلو —عباسقلی قره بیگلو صادق پهلوان —جعفر طالبی زنوزی —قاضی‌زاده —میرسلمان اسدی —محمدعلی جاوید —قدرت تحصیلی .

آ—۲۹٦۵۱

بعموم‌بازماندگان آنمرحومه تسلیت میدهیم .

اذا مات العالم ثلم فی‌الاسلام

نظر برحلت مرحوم ثقة‌الاسلام **آقای شیخ غلامرضا کاشفی اصفهانی** از طرف اصفهانیهای مقیم دروازه غار مجلس ترحیمی ازساعت ۱۳الی۵ بعدازظهر روز سه‌شنبه ۲۸ر۱۱ر۳۷ درمسجد دروازه غار برپااست امید است‌عموم مؤمنین خاصه علماء عظام وآقایان اهل منبر شرکت‌فرمایند

الاحقر حاج سید علی‌اکبر جلیل‌زاده

آ—۲۹۷۰۵

نظربفوت مرحوم **آسید مرتضی کیائی** باطلاع آقایان تویسرکانیهای مقیم تهران میرساند مجلس ترحیم آنمرحوم روز سه‌شنبه درمسجد حاج ابوالفتح میدانشاه از ساعت ۲الی ۵ بعدازظهر برقرار است .

الحاج سید شمس‌الله کیائی تویسرکانی —سید محمدنقی کیائی —سید مهدی کیائی —سیدابوالحسن موسوی .

آ—۲۹٦۷۳

بعموم‌بازماندگان آنمرحوم تسلیت میدهیم .

از اولیاء معظم وزارت دادگستری و جنابان آقایان رئیس محترم کانون وکلا و نمایندگان ارجمند مجلس شورای ملی رقضات ووکلا محترم دادگستری و افسران شریف و دوستان و خویشان که‌در مجلس ختم همسر فقید عزیزم مرحوم سید ابوالحسن رازبان شرکت وبذل عنایت و تفقد فرموده و همچنین دوستان گرامی که بوسیله‌تلگراف ونامه ابراز همدردی فرموده‌اند سپاسگذار وبقاء عمرو سلامت خودو خانواده محترم‌شان را از خداوند متعال مسئلت مینماید .

آ—۲۹۷٤۵ ماه‌منیر رازبان

خانواده های **میرآفتاب —صفوی —مسچی —روشن —محمدی کیخواه نبوی** فوت مرحوم شادروان **سید علی اکبر میرآفتاب** را باطلاع کلیه دوستان وخویشاوندان میرساند مجلس‌ختم آنمرحوم روز چهارشنبه ۲۹ر۱۱ر۳۷ ازساعت ۱۰الی ۱۲ درمسجد مجد ومجلس ختم زنانه درمنزل شخصی واقع در خیابان شهباز کوی سراج منعقد میگردد .

حسنعلی میرآفتاب کارمند شرکت سهامی نساجی ایران عباس صفوی —علی میرآفتاب —سید محمد روشن —احمد محمدی —ابوالقاسم محمدی —حسن مسچی —ناصر مسچی بتول مسچی —محمدکی‌خواه —هاشم صفوی —محسن صفوی محمد نبوی —احمد نبوی —محسن میرهادی .

آ—۲۹۷٤۳

مصیبت واردهرا بعموم بازماندگان آنمرحوم بویژه به خانواده محمدی تسلیت میدهیم .

ازذوات محترمی که‌در مراسم تشییع جنازه وختم مرحوم **حبیب‌الله فیاضی** شرکت فرموده‌اند تشکر می‌نماید ضمنا مراسم هفته فقید سعید در روز سه‌شنبه بیست‌وهشتم بهمن ماه جاری ازساعت ۳تاه بعدازظهر درامامزاده عبدالله (مقبره مرحوم‌بدر)منعقداست .**مسعودفیاضی —محمودفیاضی اسمعیل‌پرنیان—عباس‌بحرینی—دکترحسین کاظم‌زاده—احمد کاظم‌زاده —عنایت‌الله وقار —ابوالحسن فیاضی —عباس‌امیر سالاری .**

آ—۲۹۷۲۹

روز سه‌شنبه ۲۸ بهمن‌ماه مصادف بایکمین سال درگذشت مرحوم **احمد روستا** می‌باشد بمناسبت نامساعد بودن هوا جهت برگزاری‌یادبود سال برسر مزار آنمرحوم در مقبره ظهیرالدوله که موجب ناراحتی ذوات محترمی که تصمیم شرکت داشته‌اند میگردید لذا از برقراری مراسم یادبود سال صرف نظرشده ومخارج آن‌جهت تقسیم بین‌مستمندان اهداء گردید . آ—۲۹٦۰۱ ۱—۲ **خانواده‌روستا**

خانواده های هروی —صدیق— حواجوی —دیهیم —متین — دادور —حکیمی —ملکی با نهایت تاثر درگذشت جناب آقای **بصیرالدوله هروی** را باطلاع دوستان وآشنایان میرساند. مجلس ترحیم مردانه روز سه‌شنبه ۲۸ بهمن ماه از ساعت ده تاظهر درمسجد مجد ومجلس زنانه در روز چهارشنبه ۲۹ بهمن درمنزل شخصی آنمرحوم واقع در خیابان‌شاه‌آباد روبروی باغ سپهسالار کوچه وزیر مخصوص شماره ۲۵ ازساعت ۳ تاه بعدازظهر برقرارخواهد بود.

مهندس علی‌اکبر هروی —دکتر نصرت‌الله‌هروی —دکتر عیسی صدیق—محمدعلی مؤیدخواجوی —ابوتراب دیهیم —تقی خواجوی —ابوالقاسم متین —علی‌رضا هروی— خسروصدیق مصطفی خواجوی— امیرخواجوی—مهندس منوچهر حکیمی— مهندس رضاملکی— احمدعلی‌خواجوی— مهندس غلامرضا خواجوی— سیاوش هوشنك‌نیا— سرهنك رادفر— نظام‌الاسلام مولوی— دکترابراهیم پاد.

آ—۲۹۵۷۹ ۲—۲

بدینوسیله درگذشت مرحومه **بانو آسیه شریعت پناهی سمنانی** را باطلاع فامیل ودوستان میرساند مجلس ترحیم آنمرحومه روز چهارشنبه ۲۹ر۱۱ر۳۷ ازساعت ۱۳الی۵ بعداز ظهردرمسجدحاج‌حسن‌خیابان ارامنه‌منعقدومجلس‌زنانه‌درهمان روز وساعت درخیابان بوستان سعدی نرسیده به خیابان سلسبیل منزل نصیر محسنیان برگذار خواهد شد .

عبدالحمید وهادی شریعت پناهی —عبدالرزاق رزاقی — اصغر ونصیر محسنیان —حبیب‌الله گودرزی —حسین و اسدالله بنی هاشمی —یوسف وحبیب‌الله شریعت‌پناهی

آ—۲۹٦۷۵

بعموم‌بازماندگان آنمرحومه تسلیت میدهیم .

آغاز گفتگو پیرامون قبرس

نتیجه این گفتگو بسته بروش انگلستان‌است زیرا یونان وترکیه توافق کرده‌اند

ماکاریوس رهبر یونانیان قبرس بلندن وارد شد ــ سرهیوفوت حکمران قبرس نیز بلندن رفته ودر گفتگو شرکت میکند

اسقف ماکاریوس رهبر یونانیان قبرس که‌قرار است به عنوان‌نماینده اقلیت یونانی جزیره قبرس در کنفرانس لندن شرکت کند وارد پایتخت بریتانیا شد. خبر گزاری فرانسه ازلندن اطلاع میدهد که ماکاریوس هنگام ورود به مخبرین جراید گفت من باحسن‌نیت کامل جهت شرکت دراین کنفرانس به لندن آمده‌ام وی سپس گفت ما با همه دوست هستیم حتی باکسانی که موقتا رابطه ما تیره شده بود. نامبرده سپس افزود مسافرت من به لندن بنا به دعوت دولت بریتانیا صورت گرفته حسن نیت و تفاهمی که در کنفرانس زوریخ بین نمایندگان دولت ترکیه و یونان مشاهده شد قدمی به جلو است و موافقت زوریخ سبب گردید که پایه‌های حل مسئله قبرس ریخته شود .

من هیچ شکی ندارم که حکومت علیاحضرت ملکه انگلستان‌علاقمند است مسئله قبرس بنحوی حل‌و فصل گردد که آزادی و امنیت اموال مردم قبرس حفظ گردد و بحالت کنونی جزیره که همگان را ناراحت کرده است پایان داده شود .

ماکاریوس سپس افزود امیدوارم باکمك خداوند جزیره قبرس‌روز های خوشی به‌بینند .

آغاز گفتگو

کنفرانس سه جانبه (انگلستان یونان ــ ترکیه) در لندن که قرار است مسئله قبرس را مورد بررسی قرار داده و راه حلی جهت پایان دادن بوضع فعلی این جزیره پیدا کند .

تقریباباورود ماکاریوس‌ولنوکس بوید وزیر مستعمرات بریتانیا و وزرای امور خارجه ترکیه ویونان شروع بکارکرد دیشب مذاکراتی بین رجال مختلف صورت گرفت.

هنوز از قصد کامل ماکاریوس اطلاعی در دست نیست ولی‌روزنامه های آتن معتقدند که اسقف ماکاریوس با استقرار پایگاه‌نظامی بریتانیا در قبرس مخالفت خواهد کرد .

ازطرف دیگر دولت انگلستان خاطرنشان ساخته که تنها شرط حل قضیه قبرس موافقت ترکیه و یونان با باقیماندن پایگاه نظامی بریتانیا در قبرس میباشد در این صورت چنانچه طرفین از نقطه نظر خود دفاع کرده و حاضر بدادن امتیازی‌نشوند معلوم نیست کنفرانس لندن باچه وضع روبرو خواهد شد .

امامسئله‌ای که حائز اهمیت‌است آن است که یونان وترکیه درمورد حل مسئله قبرس و آینده این جزیره موافقت کرده‌اند و اینك سرنوشت کنفرانس لندن بستگی به روش دولت بریتانیا دارد. ضمنا سیرهیوفوت حکمران جزیره‌قبرس مذاکرات خودرا با وزیر امورخارجه یونان وترکیه آغاز کرده است.

بالکان

روزنامه‌های آتن مینویسندوحدت نظر ترکیه ویونان جبهه واحدی‌را دربالکان بوجود میآورد که برای جلوگیری از نفوذ کمونیسم به منطقه خاور میانه حائز اهمیت‌است زیرا جبهه با شرکت ترکیه و یونان وقبرس منغیر مستقیم به پیمان آتلانتیك بستگی ندارد.

روزنامه مزبور سپس میافزاید این مسئله نباید ناراحتی اعراب را فراهم کند

برعکس ترکیه و یونان علاقمند هستند که رابطه نزدیك‌تری‌باکشور های عرب ایجاد کنند .

قبرس پایگاه بمباران شوروی

مسکو ــ رویتر ــ یکی از روزنامه‌ های شوروی نقشه ای از کلیه‌شهر‌ های صنعتی که ممکن است هدف حملات موشکی از بریتانیا وقبرس قرار گیرند منتشر نموده و مینویسد این نقشه های نظامی نتیجه خیال‌و تصور یك ژنرال متعلق به سازمان ناتو نیست بلکه حقیقتی است که مقامات رسمی آنرا مکرر اعلام نموده اند .

روزنامه مزبور مینویسد .معذلك بریتانیا باید بداند که در صورت ارتکاب این عمل و فرستادن‌موشك به شهرهای صنعتی شوروی کلیه مراکز نظامی آن کشور نیزهدف موشکهای شوروی قرار خواهند گرفت .

فرماندار قبرس درلندن

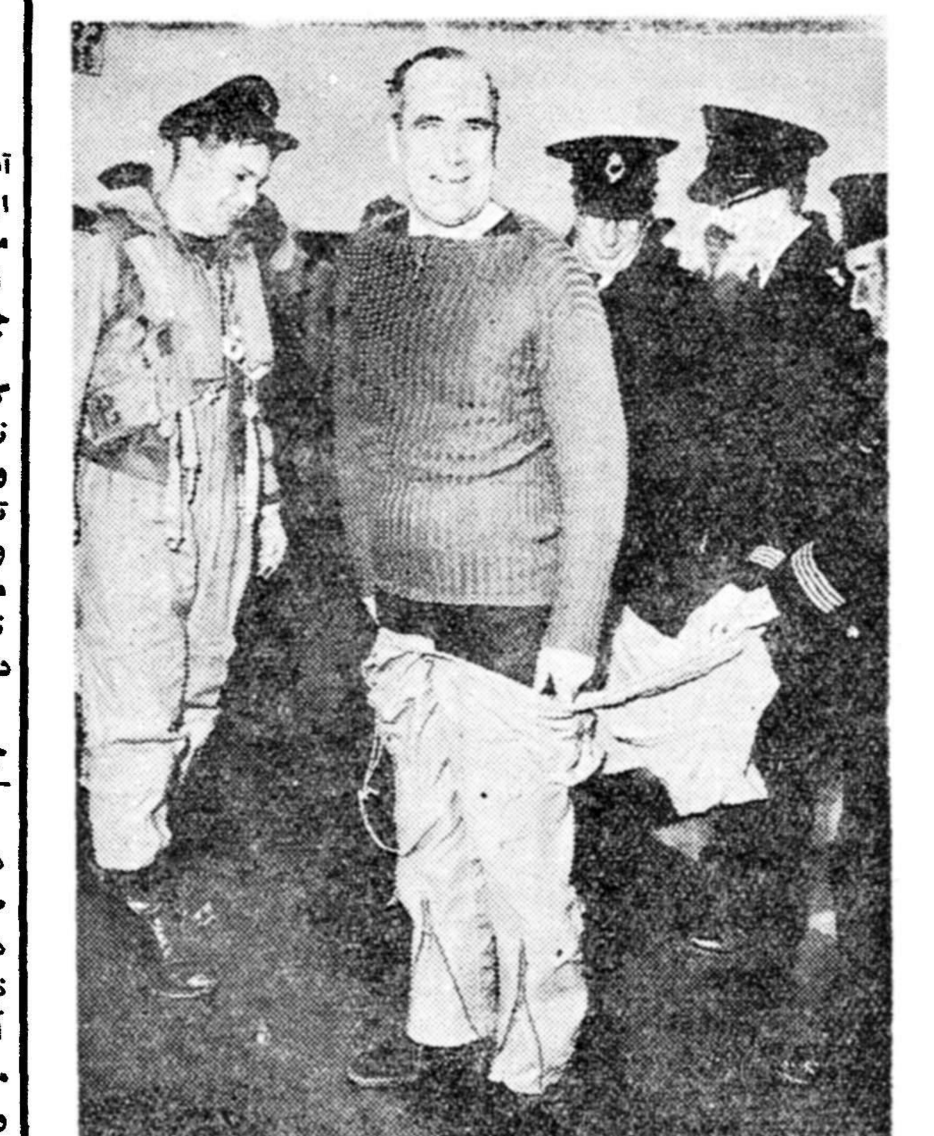

سرهیوفوت فرماندار قبرس که برای شرکت در مذاکرات مربوط به تعیین سرنوشت این جزیره وارد لندن شده در فرودگاه لباس‌مخصوص پرواز را از تن خارج میکند .

سن‌یی کابینه ایتالیارا تشکیل داد

وزیران همگی ازحزب‌دموکرات مسیحی که دراقلیت است انتخاب شده‌اند

«انتونیوسن‌یی » که‌پس‌ازاستعفای آمینتورفانفانی ازسمت نخست وزیری ایتالیا ازجانب گرونگی رئیس جمهوری مامور تشکیل کابینه جدید گردید اعلام نمود که موفق بتعیین وزرای جدید شده‌است .

بطوریکه خبرگزاری فرانسه اذرم گزارش میدهد کابینه فانفانی از نمایندگان احزاب دموکرات مسیحی وسوسیال دموکرات (حزب‌ساراگات) تشکیل شده بود وحال آنکه سن‌یی وزرای خودرافقط ازحزب دموکرات مسیحی انتخاب کرده است وباصطلاح ناظرین سیاسی کابینه یك‌رنك‌تشکیل داده است .

وزیر امورخارجه جدید در کابینه جدید گیوسیپ‌پلااست وحدس زده

نمیشود درسیاست خارجی دولت‌جدید تغییری داده شود .

ناظرین سیاسی معتقدند که‌کابینه یك‌رنك سن‌یی‌بیش‌از چندماه دوام پیدا نخواهد کرد وعمرآن تاتشکیل کنگره‌حزب دموکرات مسیحی می‌باشد که‌برای اواسط ماه آوریل درنظر گرفته شده .

سن‌یی‌ازسیاستمداران‌برجسته‌ایتالیا بوده وتاکنون درچندین کابینه شرکت داشته است .

و اصلاحات زیادی ازجمله درزمینه کشاورزی انجام داده است .سن‌یی‌از اهالی جزیره ساردنی می‌باشد ودرحزب دموکرات مسیحی نفوذزیادی دارد .

مسئله بزرگی که‌دولت آینده باآن روبرواست اصلاحات اجتماعی است زیرا درزمینه سیاست خارجی ناظرین امور معتقدند مشکلاتی در پیش نیست .

اکسیر جوانی

بقیه ازصفحه اول

در حشرات یافت شده‌است دراین صدد برآمدیم که‌وجود این ماده را درانساج بدن انسان یا حیوانات نیز کشف نمائیم تحقیقات و آزمایشهای مفصل ثابت نمود که ماد ه وعنصرجوانی درنسوج‌بدن‌انسان و حیوان وجود دارند . و این عنصر جوانی است که سلولها را تا مدتی از پیرشدن بازمیدارد .

آزمایشهائی که روی غده‌تیموس و مغز استخوان وجفت بچه‌وتخمدان و سایر اعضاء تناسلی شده است ازاین ماده یافت شده ولی‌در کبد و امعاء وکلیه از این عنصر جوانی اثری دیده نشده است .

دانشمندان مزبور میگویند که‌گر چه‌کلیه وکبدوطحال‌درابتدا اثری از وجود هورمن جوانی نشان‌ندادند ولی درآزمایشهای بعدی وجود این ماده در اعضاء مزبور محرز شده

دانشمندان میگویند که در خامه غلیظ معمولی از ذرات هورمن‌جوانی بمقدار زیاد یافت میشود .

بطور خلاصه دانشمندان آمریکائی معتقدند که برطبق آزمایشهائیکه شده‌مقدار زیادی ازهورمون جوانی‌در یاخته‌های بدن انسان و حیوان‌وجود دارد که ازهورمن موجود دربدن حشرات کاملا مشخص است ودر آینده میتوان از این‌هورمونهابرای جلوگیری ازپیرشدن سلولهای بدن انسان استفاده کرد .

بنظر خروشچف جنك درنخواهد گرفت

اجرای برنامه هفت ساله توسعه اقتصادی شوروی موکول بحفظ صلح جهانست

مسکو ــ یونایتدپرس ــ برنامه هفت ساله‌توسعه‌اقتصادی که‌خروشچف برای شوروی در نظر گرفته فقط موقعی ممکن است اجرا شود که‌صلح جهان‌برای مدت طولانی حفظ شود .

حال اگر فرض کنیم که خروشچف بامید یك صلح پایدار مبادرت به اجرای چنین طرح توسعه اقتصادی عظیمی نکرده باشد بایدبگوئیم که نخست‌وزیر شوروی لااقل اطمینان دارد که جنك بزودی در نخواهد گرفت زیرا چگونه میتوان تصور کرد که خروشچف با علم بامکان بروز جنك در آینده نزدیك دست باجرای برنامه های اقتصادی طویل‌المدت از قبیل برنامه های ساختمانی وعدم تمرکز صنایع واستفاده از اراضی بکر و کم کردن از تعداد نیرو های مسلح زده باشد .

میتوان گفت خروشچف در حساب خود در مورد صلح جهان باین موضوعات اندیشیده ومبنای کارخود را بر عوامل زیر قرار داده‌است :

اول آمادگی شوروی از نظر نظامی حتی اگر فرض شود که این کشور از جهت نظامی برتری کامل به غرب ندارد .

دوم ــ آگاهی جهانیان باین‌حقیقت که جنگهای اتمی آینده یك خودکشی محسوب میشود .

سوم‌ اعتقاد باینکه مردم کشور های غربی وممالك بیطرف با جنك مخالف میباشند آنچه مسلم است شوروی از نظر نظامی در حال حاضر برابر غرب پیش است و خروشچف نیز درنوامبر ۱۹۵۸ باین مطلب اشاره نموده است .

شورویها از قرار معلوم دارای زیر دریائیهای نیرومند ومسلح به‌سلاحهای اتمی میباشند که‌میتوانند در تمام اقیانوسها رفته وکلیه قاره ها را هدف قرار دهند ولی هنوز معلوم نیست‌که شوروی دارای زیر دریائی که با نیروی اتمی حرکت کند باشد درباره هواپیمای اتمی نیز سال گذشته گزارشهائی منتشر شد ولی‌تائید نگردید اما روزنامه های آن کشور نوشتند که درآینده نزدیك هواپیما های اتمی شوروی خواهند توانست بدون‌توقف‌دور کره‌زمین گردش‌نمایند.

عبدالناصر مورد توجه نسل جوان عرب است

گلوپ پاشا میگوید:

غرب ۳۰ سال ازوجود مردان کهنسال که برسر کار بودند استفاده کرد

نیویورك ــ یونایتدپرس ــ ژنرال سرگلاب (گلوب پاشا) که زمانی فرماندهی لژیون‌عرب رابعهده‌داشت هنگام ورود به نیویورك اظهارداشت رهبران کشور های غرب بایدتوجه کامل بنسل جوان در کشور های عربی بنمایند والا نخواهندتوانست نفوذ خودرا در آن کشور ها حفظ نمایند .

ژنرال گلاب که قد کوتاه وموهای سپیدی دارد گفت باید برای ۵۰۰ر۰۰۰ عرب آواره جا و مکان وشغل پیدا کرد . نیم میلیون‌آواره مزبور اکنون در اردن بسر میبرند ودر ارد ن‌ایجاد تزلزل و ناراحتی مداوم نموده اند .

گلاب گفت در کشور های عربی فرهنك پیشرفت زیادی کرده و جوانانیکه‌بین سنین ۲۰و۳۵میباشند دارای تحصیلات بسیار عالی وکافی بوده‌وازاین جهت بامردان ۴۰ و ۵۰ ساله که متعلق به دوران قدیم میباشند تفاوت روحی زیادی‌دارند وبهمین جهت در امور سیاسی علاقه زیادی از خود نشان‌میدهند.

غرب مدت ۳۰ سال از وجود مردان کهنسال که در راس کارها بودند استفاده کرد وبهره برداری نمود و بهمین جهت جوانان‌بنظر خوبی به غرب نگاه نمیکنند .

اما شوروی برعکس توجه کافی به نسل جوان میکند وقتی شورویها وارد این منطقه شدند ابتدا متوجه دبیران وآموزگاران نسل جوان گردیدند .

ژنرال گلاب گفت بر کناری‌من از سمت فرماندهی لژیون عرب در مارس ۱۹۵٦ بفرمان پادشاه اردن بیشتر بعلت روی کار آمدن‌جمال عبدالناصر بود زیرا ناصر مظهر نسل جوان بشمار میرفت امامردانی که بیش از ۴۰ سال دارند ازناصر متنفرند زیرا اوضاع را خوب نمی‌بینند .

گلاب گفت بنظر من امریکا میتواند در اردن پولهائی صرف کمك به بازماندگان و ملاکین بنماید و دادن پول مستقیما به آوارگان‌عرب که‌فاقد همه چیز میباشد بیفایده است زیرا وقتی به بازرگانان و صاحبان صنایع و ملاکین کمك نقدی شد آنها میتوانند کارهای خودرا توسعه دهندو در نتیجه‌عده‌ای از این آوارگان‌بکار مشغول‌خواهند شد .واحتیاجی به جیره های‌سازمان ملل متحد که کفاف لباس آنهارا نمیدهد نخواهند داشت .

گلاب عازم واشنگتن شد تا در انجمن خاورمیانه واتحادیه‌انگلیسی زبانان سخنرانی کند .

مکمیلان برای سفر مسکو آماده میشود

وی بارهبران شوروی پیرامون مسئله مهم وحدت آلمان گفتگوخواهد کرد

لندن ــ خبر گزاری فرانسه ــ هارولد مك میلان نخست وزیر بریتانیا باوجود عارضه گریپ‌مقدمات مسافرت خودرا که قرار است به مسکو انجام دهد فراهم می کند .

مك میلان دیروز مدتی باسفیر کبیر بریتانیا در مسکو مذاکره نمود . ناظرین امور معتقدند که اینك دو مسئله برای نخست وزیر بریتانیا وجود دارد که‌در سفرمسکو مطرح خواهد شد . یکی‌اینکه آیا شوروی موافق انجام وحدت آلمان در برابر خروج نیروی خارجی از اروپای مرکزی است ؟ دوم اینکه آیا شوروی مایل است وحدت‌آلمان مرحله به مرحله صورت گیرد ؟

ناظرین امور معتقدند مسائل دیگری‌ازجمله‌انعقاد قراردادبازرگانی شوروی وانگلستان مورد گفتگو قرار خواهد گرفت .

بعضی ها معتقدند که افزایش صادرات انگلستان به شوروی از بیکاری در بریتانیا جلو گیری کرده وموفقیتی برای حزب محافظه کار در انتخابات آینده خواهد بود .

اشتباه ماشینی

میامی ــ فلوریدا ــ دیروز مقامات بانك‌سنترال‌وندتراست کمپانی برای پرداخت حقوق به کارمندان بابی پولی روبرو شدند وبرای تهیه پول به‌بانکهای دیگر رجوع‌کردند.

علت این‌امر اشتباه ماشین های خودکار بود که‌موجودی بانك رابرخلاف آنچه که‌بود نشان میداد .

عراق

بقیه ازصفحه اول

مجله پلیس دریایان خاطرنشان ساخته که‌ما بخوبی میدانیم هیچ قدرتی‌هرقدرهم که‌بزرك‌باشدنخواهد توانست مردم عراق‌را از راهی که بسوی ناسیونالیسم عرب درپیش گرفته‌اند بازدارد .داستان نظامی عراق برای دوتن از افسرانی که علیه جان عبدالکریم قاسم نخست وزیر عراق سوء قصد کرده‌اند تقاضای صدور حکم اعدام کرد .

بقرار گزارش آسوشیتدپرس از دمشق جریان محاکمه این دونفر افسر از رادیو بغداد پخش میشود ایندونفر افسر که‌عبارتند ازسرهنك عبدالجبار یونس وسرتیپ‌رفیق‌عارف متهم هستند که‌میخواستندقاسم‌را ترور کنند وحکومت پادشاهی را دوباره در عراق مستقر سازند و محاکمه آنها هم‌اکنون در دادگاه عالی‌قضائی بغداد آغاز شده است.

تقاضای مجازات اعدام

سرهنك ماجد محمد امین‌دادستان نظامی عراق در جلسه دادگاه از قضات در خواست کرد که این‌دو نفر را باشد مجازات که همان اعدام است محکوم سازند . سرتیپ رفیق عارف در گذشته فرمانده‌تیپ اول ارتش اول عراق بود و سرهنك یونس نیز باوی کار می کرد وسمت معاونت فرماندهی این تیپ راداشت. سرتیپ رفیق عارف وسرهنك یونس در دادگاه اتهامات وارده رابی اساس دانسته وتقاضا کرده‌اند که حکم برائت آنها صادر شود .

دادستان نظامی عراق اعلام داشته که سرتیپ عارف در تاریخ چهاردهم ژوئیه گذشته بافسر فرمانده خود یعنی سر لشکر عمر علی گزارش داده که‌در برابر نیروی انقلابی ایستادگی خواهد کرد وبا سربازان خویش بطرف بغداد حرکت خواهد نمود وبار دیگر رژیم سلطنتی را بعراق باز خواهد گرداند . دادستان نظامی عراق برای سرلشکر عمرعلی نیز قبلا تقاضای صدور حکم اعدام کرده است . سرتیپ رفیق عارف برادر سرلشکر رفیق‌عارف‌رئیس‌ستاد بیشین عراق می باشد که چندی‌پیش تحت محاکمه قرار گرفته وباعدام محکوم گردیده است .

اصلاحات ارضی

رادیو بغداد خبر می دهد که وزیر کشاورزی جمهوری عراق و عضو هیئت عالی اصلاحات ارضی دستورتشکیل کمیته‌بازرسی‌اصلاحات ارضی راصادر نموده است . وظایف کمیسیون مزبور عبارت خواهدبود از رسیدگی دقیق به چگونگی‌تصرف اراضی زراعتی وبازرسی کامل‌صورت مجلسهای زمین های متصرف‌شده وتقدیم گزارش های مفید ــ مثبت‌ عالی وهم اکنون برای انجام برنامه های اصلاحات ارضی کارهائی‌شروع شده است .

تشویق افکار ترقی‌خواهانه

یونایتد پرس از بغداد خبر می دهد که‌سرهنك فاضل‌عباس‌المهداوی رئیس دادگاه نظامی عراق اظهار میدارد که رژیم جدید عراق توسعه افکار ترقی خواهانه راتشویق‌خواهد کرد ولي وزیران کابینه قاسم می گویند که وزارت خانه های آنها مافوق افکار و عقاید سیاسی قرار دارد .

فاضل عباس المهداوی در یك جشن فرهنگی گفت افکار مترقی که‌باعث‌پیشرفت‌جمهوری دموکراتیك بشود مورد تشویق قرار خواهند گرفت چندی پیش سرتیپ‌محی‌الدین عبدالحمیدوزیر فرهنك‌طی‌بخشنامه‌ای که‌به معلمین مدارس دولتی صادر نمودمتذکر شد که کارمندان‌وزارت فرهنك مافوق افکار و عقاید سیاسی می باشند .

وزارت خانه جدید

ابراهیم کبه وزیر اقتصاد در کابینه پیشنهاد نمود که وزارت‌خانه جدیدی برای استخراج واستفاده‌از منابع نفتی عراق تاسیس گردد.این وزارت خانه عهده دار امور مناطق نفت خیز اعم از آنچه که دراختیار بیگانگان است ویا بعدا ممکن است امتیاز استخراج منابع نفتی آن داده شود .

رژیم جدید عراق اداره امورناحیه نفت خیز خانقین را بعهده گرفت.

ظاهرا رژیم جدید عراق در نظر دارد منابع جدید نفت را بوسیله خود عراق استخراج نماید و از کارشناسان عراقی ویا خارجی‌برای این منظور استفاده نماید .

ملاقات باملامصطفی

دیروز سرتیپ عبدالکریم قاسم نخست‌وزیر وفرمانده کل‌قوای‌مسلح عراق ملامصطفی بارزانی و شیخ‌احمد کردستانی رادرکاخ وزارت‌دفاع بحضور پذیرفت‌ومدت نیم‌ساعت باآنهامذاکره نمود .

موضوع این مذاکرات معلوم نیست .

دروزارت فرهنك عراق

امروز سرتیپ عبدالکریم قاسم نخست‌وزیر عراق به‌وزارت فرهنك‌رفت وطی کنفرانسی مرکب ازوزیر و معاونین ومدیران کل وروسای ادارات وزارت فرهنك ازمشگلات‌کار فرهنك عراق جویا شدو وعده کمك موثر داد .

عبدالکریم قاسم اظهارداشت که برای‌پیشرفت فرهنك وبالا رفتن سطح معلومات مردم کشور عراق ازبذل هرگونه مساعدت دریغ‌ندارد .قاسم تاکید نمودکه برای تربیت نسل آینده باید جدیت بیشتر بشود زیرا موقعی آینده بهتری‌رابرای عراق‌میتوان‌تضمین گرد که‌افراد تحصیل کرده عراقی باندازه کافی داشته‌باشیم .

شوروی تانکهای عراق را دوبرابر کرد

نیویورك تایمز

تاکنون ۱۹٦ میلیون دلار اسلحه روسی بوزن ۲۰ هزارتن به بصره رسیده است

بیروت ــ سلاحهای تحویلی شوروی به عراق قدرت نیروی زرهی این کشور را دو برابر کرده است .

نخستین محموله اسلحه شوروی به عراق در ۲۷ نوامبر به بصره رسید وچهارمین وآخرین محموله در ۲۷ ژانویه تحویل گردید ، وزن این سلاح ها به ۱۵ تا بیست هزار تن می رسد و در میان آن ها ۱۰۰ تا ۱۵۰ تانك روسی ، توپهای ضد هوائی ، کامیونهای مختلف و خمپاره انداز های ۱۰۰ میلی متری وجود دارد . عراق در هنگام انقلاب ۱۱٦ تانك سنتوریون انگلیسی و ۴۰ تانك ام ــ ۲۴ امریکائی داشت .

هنوز هواپیما های شوروی به عراق تحویل نشده است ولی شایعاتی در مورد فروش چند شکاری جت میك شنیده می شود. نیروی هوائی ۲۸ هواپیمای جت از نوع «ونوم» و «وامپایر» دارد ولی خلبانان عراقی باندازه کافی برای پرواز همه این هواپیماها وجود ندارند .

به موجب گزارش های تایید نشده عراق ۱۹٦ میلیون دلار بهای اسلحه تحویلی شوروی رادر طول‌چند سال خواهد پرداخت. روسها علاوه بر تجهیزات دو گروه مستشار که در حدود ۴۰ تن می شوند به بغداد فرستاده اند و بزودی ۴۰ دانشجوی دانشکده افسری عراق به شوروی اعزام خواهند شد .

از هنگام انقلاب با وجود تشکیل یك لشکر جدید ، لشکر پنجم ، ارتش ۳۵ هزار نفری عراق عملا تقویت نشده است .

یك تحفه بزرك از (ویلیام وایلر)

فیلمی که هرکس‌آنرا دیده مشتاق دیدن دوباره آنست وهرکس ندیده یك فرصت مناسب‌برای تماشای این شاهکار بزرك بدست آورده

از امشب در

تخت جمشید

سرگذشتی ازیك پرنسس ــ یك‌خبرنگار ــ دریك شب

شبی در رم

فیلمی‌که درموقع نمایش اولیه آن دهان بدهان گشته وموفقیت بی‌نظیری بدست آورده

باشتراك:

گری‌گوری‌پك ــ اودری‌هپبورن

آ ــ ۴۱۳۱۴

شمیرانات

آبعلی — فرح‌زاد

دماوند — تهران — کرج

ورامین — کهریزك

گرمسار

شرکت سهندشت بابکارانداختن‌تراکتورهای قوی‌ازنوع ۱۱ (H D) آلیس چارلمرزکه هم‌اکنون نمونه آن در ورامین مشغول‌کاراست میتواند زمینهای تپه‌دار وعمیق حومه‌تهران را هموار وریشه‌کن کند.

از موقعیت ارزانی فصل استفاده‌نموده برای رزروتراکتور ومشورت باکارشناسان شرکت سهندشت به‌تلفن ۲٦۷۱۳ مراجعه نمائید.

آ ــ ۴۱۲۲۰ آگهی‌مودت

بعلامت هواپیمائی آلیتالیا درخیابان شاهرضا توجه فرمایید

آلیتالیا مجهز به ... سرعت ، راحتی است و مسافرین شما ...

... به هر جای دنیا ...

ALITALIA

برای کسب اطلاعات بیشتر وتهیه‌بلیط بازانس مسافرتی‌خودتان‌ویا شرکت سهامی ایتال اکسپرس مراجعه‌فرمائید.تلفن ٦٦۷٦۷ ــ ۴۴۴۱۹

فیلم عالی کمدی دوبله بفارسی

شمشیر شکسته

تنها فیلمی‌است که همه طبقات آنراچندین باردر

سینمارویال ــ سینما حافظ

دیده‌اند و اقراردارندکه

والترکیاری ــ ویتوریوگاسمن

معرکه میکنند

آ ــ ۴۱۳۱٦

مطبوعات شوروی از قرارداد استالین-مائو بحث می کنند

روزنامه‌های شوروی ادعا میکنند که اختلافی میان شوروی وچین کمونیست وجود ندارد

تشکیل کمون درچین کمونیست شکاف بزرگی بین دودولت بوجود آورده زیراشوروی باآن مخالف است

نه سال قبل استالین ومائوتسه‌تونگ در مسکو قرار دادی تحت عنوان «قرار داد دوستی ،همکاری و کمک متقابل» امضا کردند .

خبرگزاری فرانسه از مسکو خبر میدهد که اصول اساسی این قرارداد بعدا نمونه و مدلی برای قراردادهائی شد که شوروی با سایر کشور های کمونیستی امضاء نمود . عموم جراید شوروی بمناسبت امضای چنین موافقتنامه ای صفحات زیادی را بمدح آن اختصاص داده اند .

قرار داد مزبور از نظر مطبوعات شوروی معنای تاریخی داشته وبر روی اتفاق نظر دو حزب کمونیست چین و شوروی و نزدیکی دولتین و کشور پایه گذاری شده است .

روزنامه های شوروی ضمناخاطر نشان ساخته اند که نیکیتاخروشچف نخست‌وزیر شوروی و چوئن لای نخست‌وزیر چین کمونیست دربیست ویکمین کنگره حزب کمونیست شوروی از کوششی که بعضی‌دول برای پراکندن تخم نفاق بین دو کشور چین وشوروی بکار میبرند ذکری بمیان آورده و تاکید نموده‌اند که چنین کوششی بی ثمراست.

تشکیل کمون

اختلاف بزرگی که بین چین کمونیست و شوروی اخیرا توجه ناظرین امور را بخود معطوف نموده بود مسئله تشکیل «کمون» درچین است .

بنظر دولت شوروی راهی را که چین برای رسیدن به سوسیالیزم انتخاب کرده عاقلانه نیست و چین وسایر کشور های کمونیستی رابا محظوراتی روبرو خواهد ساخت .

اما رهبران چین بر آنند برای آنکه چین راه رسیدن به سوسیالیزم را زودتر طی کند لازم بود کمون‌ها بوجود آیند .

در این کمونها همه چیز بدست مردم است .چه امور صنعتی وچه کشاورزی وچه تهیه مواد اولیه همچنین کمون که از دستجات مختلف مردم تشکیل شده خود مسئول امور فرهنگی و اجتماعی است .

اخیرا مجله عصر جدید چاپ شوروی طی مقاله ای که بقلم یکی از اقتصاددانهای چینی درج کرده است اشاره به کمونها نموده و مینویسد بر خلاف آنچه تصور میشود بین شوروی و چین موافقت کامل در این زمینه وجود دارد .

بدین ترتیب بمناسبت سالروز امضای قرار داد دوستی و همکاری بین چین و شوروی تمام صفحات مطبوعات دو کشور به روابط چین وشوروی اختصاص پیدا کرده‌است.

جراید شوروی ضمنا به قرار داد اخیری که بمیزان ٥ میلیارد روبل بین چین و شوروی امضاء شده اشاره نموده و آنرا نشان دوستی عمیق بین دو کشور دانسته اند .

دالس

بقیه ازصفحه اول

ابتلاء او به‌سرطان دریایتخت‌امریکا بانگرانی تلقی شدزیرا وجوددالس از نظر سیاستمداران امریکا برای تهیه نقشه سیاسی کشور های غربی درمقابل شوروی ضروری است .

درکنفرانس شرکت نمیکند

آنچه مسلم است دالس نخواهد توانست در کنفرانس وزیران‌خارجه سه کشورغربی که قرار بود در ۱۵ مارس درپاریس تشکیل شودشرکت نماید. اماراجع به‌شرکت‌درکنفرانس واشنگتن مقامات رسمی اظهار میدارند که‌این امر نیز بستگی به بهبودی‌سریع اودارد .

هرگاه شوروی باتشکیل کنفرانس وزرای خارجه درمورد آلمان‌موافقت نماید ودالس نتواند دراین کنفرانس شرکت کند نظر برآنستکه ممکن است ایزنهاور شخص دیگری را بعنوان وزیر خارجه امریکا تعیین نماید زیرا نمیتوان کفیل‌وزارتخارجه را بجای وزیرخارجه به‌چنین کنفرانس مهمی فرستاد .

این احتمال نیز میرود که هرگاه بنظر ایزنهاور امیدی به‌بهبودی حال دالس باشد نماینده مخصوص برای شرکت در کنفرانس‌تعیین‌نماید واز تعیین وزیرخارجه خودداری کند .

اسامی دونفر از معاونین‌وزارتخارجه در راس کسانی هستند که ممکن است ایزنهاور یکی‌از آنها را برای جانشینی دالس برگزیند برخی از ناظرین میگویند احتمال میرود که کریسچن هرتر کفیل فعلی وزارت خارجه از طرف ایزنهاور بوزارت خارجه تصویب گردد البته این انتصاب در صورتی صورت خواهد گرفت که پزشکان اعلام کنند بیماری دالس بهبودی نخواهدیافت. از داگلاس دیلون معاون وزارتخارجه برای امور اقتصادی نیز اسم برده میشود .گرچه دیلون از نظر سلسله مراتب اداری پائین ترازهرتر میباشد ولی یك امتیاز برهرتر دارد و آن اینستکه دیلون ٤٩ سال دارد وحال آنکه هرتر ٦٣سال و علاوه براین گرچه هرتر دیپلمات ورزیده است ولی مبتلا به‌بیماری باد مفاصل‌است. از جان ماك کلوی سفیر سابق‌امریکا درآلمان غربی وهنری کابوت‌لاج رئیس هیئت نمایندگی امریکا وسازمان ملل متحد و ژنرال الفرد-

گروتن‌تر فرمانده کل سابق نیرو های متفقین درارروپا ودوست صمیمی ایزنهاور وتوماس دیوئی فرمانده سابق نیویورك نیز برای احرازپست وزارتخارجه امریکا اسم برده‌میشود.

قاطعیت در برابر کمونیسم

خبرگزاری فرانسه از واشنگتن گزارش‌میدهدکه محافل‌صلاحیتدار امریکا معتقدند چه کسالت جان فوستردالس موقتی باشد - آنطور که آرزو میگردد - و یا آنکه برخلاف میل عموم دائمی گردد قاطعیت سیاست امریکا در برابر دنیای کمونیست تغییری پیدا نکرده ودر این زمینه تزلزلی روی نخواهد داد .

معذلك ناظرین امور برآنند خطوط اساسی سیاستی راکه مدت شش سال است جان فوستردالس رهبری‌میکندبسختی‌میتوان‌درغیاب‌خود وی ادامه داد .

دربین تمام محافل رسمی امریکا و دیپلمات های خارجی گفته میشود وضعیت آینده سیاست خارجی امریکا بنحو زیادی بغرنج خواهد شد. زیراجان فوستردالس بشخصه درهدایت سیاست‌خارجی این کشور نقش مؤثری داشته است .

محافل مزبور برآنند همانطورکه پزشکان معالج جان فوستردالس خاطرنشان ساخته‌اند چنانچه وزیر امور خارجه امریکا پس‌از بهبودی از فعالیت خود کمی کاسته و به مسافرت های طولانی مبادرت‌نکند میتواند پس‌از خروج از بیمارستان بعنوان «مغز متفکر سیاست‌خارجی امریکا باقی بماند .»

سیاست امریکا عوض نمیشود

یونایتدپرس از سانفرانسیسکو خبر میدهد که ریچارد نیکسون معاون ریاست جمهوری امریکا به خبرنگاران گفت : در نتیجه بیماری دالس تغییری در سیاست خارجی امریکا داده نمیشود .

وی هنگام ورود به سانفرانسیسکو ازپرتلند گفت : اعم از اینکه‌دالس بکارخود مراجعت نماید یا خیر در سیاست (آیزنهاور - دالس) کوچکترین تغییری داده نخواهد شد .

بقرار گزارش رویتر از لندن لرد بوث‌پای عضومحافظه‌کار سابق پارلمان انگلستان ضمن اظهارات خود از تلویزیون لندن گفت : هرگاه دالس بعلت بیماری از وزارتخارجه امریکا کنار رود ممکن است امریکا سیاست‌خارجی انعطاف‌پذیرتری‌در پیش گیرد .

بوث‌پای گفت : دالس سیاست خارجی امریکا را باقاطعیت رهبری مینمود ولی‌من تصور نمیکنم که شدت عمل و ایستادگی دالس را در مورد چین و آلمان بتوان مفید دانست و بنظر میرسد که در آینده ممکن است امریکا سیاست انعطاف پذیرتری پیش گیرد ودر نتیجه بسیاری از مسائل حل شود .

آمانوئل شینول نماینده حزب کارگر و وزیر سابق دفاع‌انگلستان گفت : هرگاه دالس کنار رود بنظرمن بنفع‌سیاست خارجی‌امریکا وصلح جهان خواهد بود .

براثرمیانجیگری امریکا اختلافات شدید کره جنوبی وژاپن مرتفع خواهدشد

توکیو - خبرگزاری فرانسه - یانك پوشان سفیر کبیر جمهوری کره درآمریکا که روز جمعه وارد توکیو شده است اعلام نمود بزودی براثر میانجیگری آمریکا اختلاف ژاپن و کره مرتفع خواهدشد .

بموجب اخبار رسیده از سئول دیروز برای سومین بار تظاهرات‌عظیمی با شرکت ٤٢٠ هزار نفر علیه ژاپن درپایتخت کره جنوبی صورت گرفت.

اخیرا دولت ژاپن تصمیم گرفت کهاهالی کره مقیم ژاپن را به کره شمالی بفرستد .

این تصمیم با مخالفت شدید کره جنوبی روبرو گردیده است .

امریکا باید بساختن موشك ادامه‌دهد

واشنگتن - رویتر - دکترویلیام فالتر رئیس هیئت‌نمایندگی‌آمریکا در کنفرانس ژنو اظهار داشت که آمریکا باید به‌توسعه سریع موشك های جنگی وسایر سلاحهای خود ادامه دهد تا درجریان مذاکرات خلع سلاح بتواند بادست قوی وارد عمل شود ونظریات خودرا بطور قطع به‌شوروی عرضه نماید .

دکتر فالتر گفت نظر باینکه اخیرا شوروی از لحاظ اقتصادی ونظامی و روحی به پیشرفتهائی نائل شده است در مذاکرات روش سختی پیش گرفته است .

حوادث جالب جهان

بقیه ازصفحه اول

جمعیت گفت باید یك موسسه ملی ایجاد کرد تادر باره روش های جلو گیری از توسعه روز افزون جمعیت چاره‌اندیشی نماید ومیتوان ماده‌ای در خوراك روزانه داخل نمود که‌با خوردن آن جلوگیری از آبستنی شود .

دانشمند هندی‌گفت هرگاه‌بهمین نسبت جمعیت کره زمین افزایش یابد بالا بردن سطح زندگی دیگر امکان نخواهد داشت .

کنفرانس بحث خودرا در باره جلو گیری از ازدیاد جمعیت درعصر اتم ادامه می‌دهد.

پول چائی موقوف

مسکو- آسوشیتدپرس -روزنامه ترود شرح مفصلی در انتقاد ازروش پول چائی وانعام دادن منتشر نموده وانعام دهنده وانعام گیرنده را مورد ملامت شدید قرارداده است مقاله روزنامه ترود از طرف مهندسی بنام وروبلفسکی نوشته شده است .

مهندس مزبور می نویسد این دادن انعام هم از زمان قدیم معمول گردیده است وبعد مثالهائی از موارد مختلف انعام دادن ذکر می نماید .

ترود می نویسد . دختری که برای مانیکور کردن ناخنهایش پیش آرایشگر رفته بود نمیخواست انعام بدهد ولی در عین حال می ترسید که مبادا آرایشگر انگشت اورا مجروح نماید یك زن دیگر پارچه های گران قیمتی را بخیاط داد ولی چون ازدادن انعام به خیاط از پرو اول خود داری نمود خیاط لباس اورا خراب کرد .

شوفرهای تاکسی و خیاطان و سلمانی ها ودختر هائی که خواربار بخانه ها می برند همه دست خود را برای گرفتن انعام دراز می کنند این دستها رابابد قطع نمود

ده هزار نفر بی خانمان

سنگا پور - یونایتد پرس -سیل کمك برای آسیب دیدگان و حریق زدگان سنگا پور ازهمه طرف‌جاری گردیده است . در نتیجه آتش‌سوزی دوروز پیش ده هزار نفر بیخانمان شدند و عده زیادی در اثر آتش سوزی مجروح و کشته شدند .

در نتیجه تحقیقات پلیس آتش در نتیجه ترقه بازی کودکان‌نزدیك کارخانه کاغذ سازی حادث شده است .

شورای اتحادیه عرب تشکیل جلسه‌میدهد

رادیو بغداد - ازقاهره خبر میرسد که شورای اتحادیه اعراب در هشتم مارس اجلاس خواهد کرد وطی جلسات متعددی دو موضوع‌مورد بحث قرار خواهد گرفت .

اول موضوع تشکیل نه‌دفتر نمایندگی در کشورهای عضواتحادیه بمنظور حفظ ارتباط اتحادیه باکشورهای عضو ونظارت قطعنامه های صادره از شورای اتحادیه .

دوم بحث ومطالعه موضوع ازدیاد مهاجرت یهودیان باسرائیل و طرح نقشه برای جلوگیری از خطر توسعه اسرائیل .

آنفلوآنزا اروپا را گرفته است

لندن - رویتر - بیماری آنفلو آنزا در اروپا شایع گردیده ولی بر طبق گزارش سازمان بهداشت جهانی انتشار بیماری مزبور عادی است .

فعلا بیماری آنفلوانزای آسیائی‌در انگلستان وشوروی شایع شده است تاکنون ۱۸۳ نفر دراثر ابتلا به‌این بیماری تلف شده‌اند در حالی که درمدت مشابه درسال قبل این بیماری ۱۰٦۷ نفر تلفات داشت این بیماری ٤روز طول میکشد وفعلا دراطریش نیز شروع به انتشار نموده است .

در پاریس نیز انتشار بیماری عادی است امادربلژیك وآلمان غربی اثری از شیوع بیماری دیده نمی شود.

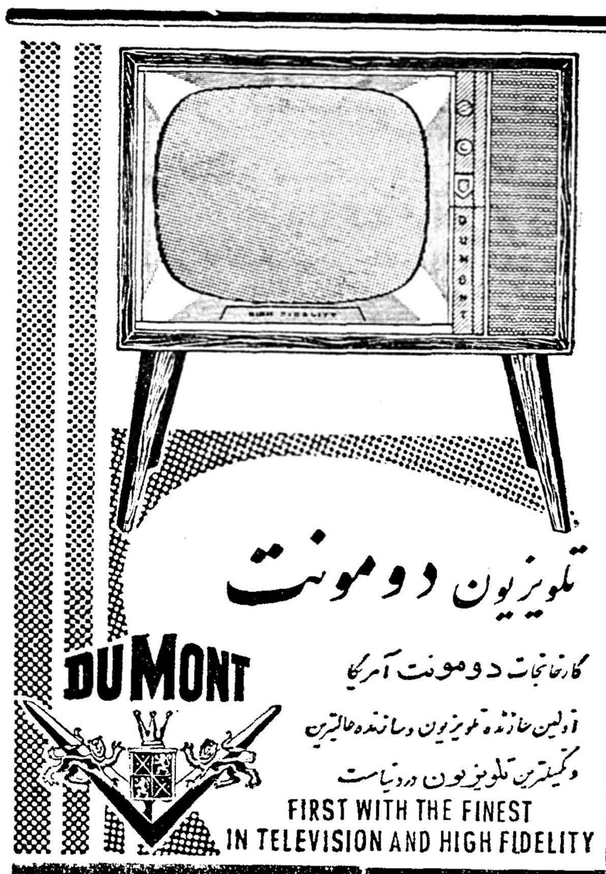

تلویزیون دومونت

کارخانجات دومونت آمریکا

اولین سازنده تلویزیون وسازنده عالیترین وکمپلیترین تلویزیون در دنیاست

DUMONT

FIRST WITH THE FINEST IN TELEVISION AND HIGH FIDELITY

برای استحضار دوستان و آشنایان

آقای‌پرویز طلیعه بنابردعوت دولت آمریکا از تهران به‌مقصد آمریکا خارج شدند . آ-۲۹٦۹۷

آگهیهای تسلیت

مصیبت وارده‌را به دبیر محترم خانم آزاده شیبانی تسلیت عرض می‌نمایم . آ-۲۹٦۷۷ **فریده شاملو**

مصیبت وارده رابخانواده محترم صمیمی‌وفرائی خصوصا استاد ارجمند سرکار ستوان یکم صمیمی ودوست گرامی سرکار ستوان ۲فرائی تسلیت میگوئیم .

ازطرف افسران دانشجوی دوره مقدماتی (سررشته‌داری) دانشگاه نظامی -سروان کریمیان .

دبیر محترم جناب آقای مهاجر اول

مصیبت وارده‌را بجنابعالی تسلیت عرض نموده ،بقای‌عمر وسلامتی شما وخانواده جلیل را ازخداوند خواستاریم .

دانش آموزان چهارم ریاضی (۲) دبیرستان فیروزبهرام

بانهایت تالم درگذشت جناب آقای شمس‌الدین نخعی را به بازماندگان آن مرحوم بخصوص حضرت علیه خانم آریانا وبرادران عزیزمان جناب آقای نصرت‌الله نخعی وآقای مهندس علی نخعی وآقای دکتر نخعی تسلیت میگوئیم .

غلامحسین ومهندس غلامرضا خواجوی

باکمال تاسف وتاثر فوت مرحوم آقای رضا هروی (بصیر-الدوله) را به‌آن خانواده محترم بویژه جناب آقای دکتر هروی تسلیت عرض نموده وبقاء عمرآن خاندان جلیل را ازخداوند متعال خواستاریم . **کارمندان بهداری شرکت‌تلفن‌ایران**

کارکنان اداره بهداشت شرکت سهامی کل معادن و ذوب فلزات درگذشت همکار عزیز مرحوم آقای شیر محمد صمیمی را صمیمانه بخانواده محترم صمیمی خصوصاجناب آقای مهندس سلیمان صمیمی وآقای رضا صمیمی تسلیت عرض نموده وخودرا دراین مصیبت شریك میدانند .

دکتر ابوالحسن علی‌آبادی -قاسم بایگان -دکتر محسن ابطحی -میردامادی -محمد رضا طباطبائی -محمد گنجه‌ـ پرویز عدیلی . آ-۲۹٦٦۹

سرکار خانم سهرابی رئیس محترم دبیرستان نونهالان

درگذشت خانم‌همشیره راباکمال تاثرتسلیت عرض‌میکنیم

آ-۲۹۷۱۱ **دانش آموزان سوم ج**

سرکار محترم خانم سهرابی ریاست دبیرستان نونهالان

مصیبت وارده‌رابانهایت تاثربحضورسرکار تسلیت‌میگوئیم

آ-۲۹۷۱۳ **دانش‌آموزان اول ۳**

مصیبت وارده‌را بحضور جناب سرهنك نقی نویانی‌تسلیت عرض می‌نمایم . **سرهنك ستاد عبدالله‌بیداربخت**

فوت آقای مرتضی‌لیتکوهی رابه‌خاندان محترم لیتکوهی بویژه آقای نصرالله لیتکوهی وآقای غلامحسین نورزاد تسلیت عرض می‌نمائیم

ستوان دوم پیاده مسعود سلطانی نوری-جهانگیر سلطانی نوری . آ-۲۹٦۹٥

جناب آقای علی‌اصغر شیخ رضائی

مسعود ناظمی افشار ومهرداد شهشهانی از طرف دانش آموزان سال دوم دبیرستان اندیشه مصیبت وارده‌را تسلیت عرض می‌نمایند . آ-۲۹٦٦٥

درگذشت نابهنگام جناب آقای بصیرالدوله هروی رابعموم بازماندگان آنمرحوم خصوصا جنابان آقایان دکتر عیسی صدیق- سرهنك خواجوی -مهندس علی‌اکبر هروی -دکتر نصرت‌الله هروی -ابوتراب دیهیم وعلیرضا هروی تسلیت عرض وبقای خانواده های محترم را از درگاه ایزد متعال خواستاریم . **حاج‌علی‌اکبر مظاهری -حسینقلی مظاهری دکتر ابوالقاسم مظاهری .** آ-۲۹۷۰۷

درگذشت نابهنگام وجانگداز جوان ناکام محمد یاسائی را بخانواده جلیل یاسائی بخصوص جناب آقای محمدحسین یاسائی همکار محترم تسلیت میگوئیم .

آ-۲۹۷۱٥ **دبیران وکارمندان دبیرستان نونهالان**

جناب آقای دکتر ابوالفضل سعیدی

مصیبت وارده‌را به آندوست گرام تسلیت میگوئیم .

دکتر شب‌افروز -دکتر صفویان -دکتر بیرامی -دکتر اخلاقی آ-۲۹٥۳۹

مصیبت وارده‌را بخانواده محترم میرغفوری بخصوص حضور دوست عزیز و گرامیم آقای دکتر تقی غفوری تسلیت میگوییم .

محمد -نصرالله آ-۲۹۷۲٥

سرکار سرهنك محمدعلی میرغفوری

مصیبت وارده‌را به‌آن‌دوست عزیز وخانواده گرام‌تسلیت عرض میکنم . آ-۲۹۷۳۹ **سرهنك۲جوادرازی**

افسران ودرجه‌داران اداره دژبانی ارتش درگذشت‌شادروان بانو عزیز بهشتی (عزیزالسلطنه) رابخاندان محترم‌جهانشاه وبهشتی خصوصا به‌تیمسار سرتیپ محمد حسین‌جهانشاه وتیمسار سرتیپ مهدی جهانشاهی قاجار تسلیت عرض نموده سلامت وبقاء عمربازماندگان آنمرحومه را از درگاه ایزد یکتا مسئلت دارند . **اداره دژبانی ارتش**

استقبال مردم تهران ازفیلم بزرك **چهل‌ویکمین** درهفته‌گذشته **درسینمای بزرك سعدی** -و **سینماکریستال** بی‌سابقه بوده

از فرداهفته دوم نمایش موفقیت آمیز فیلم چهل ویکمین در سینمای بزرك سعدی- سینما کریستال

عالی‌تراز: **آتللو** - باارزش‌تراز: **لك‌لك‌ها پروازمیکنند** - فیلمی‌که بعنوان بزرگترین وشگفت‌انگیزترین‌اثرسینمای‌شوروی شناخته‌شده

چهل و یکمین رنگی (دارای‌زیرنویس‌کامل بزبان فارسی) (برنده جایزه فستیوال بین‌المللی‌کان ۱۹۵۷)

باشتراك: ایرنا ایزوتسکایا-آلك استری ژنوف به‌کارگردانی هنرمندمشهور: **گرگوری چوخرای**

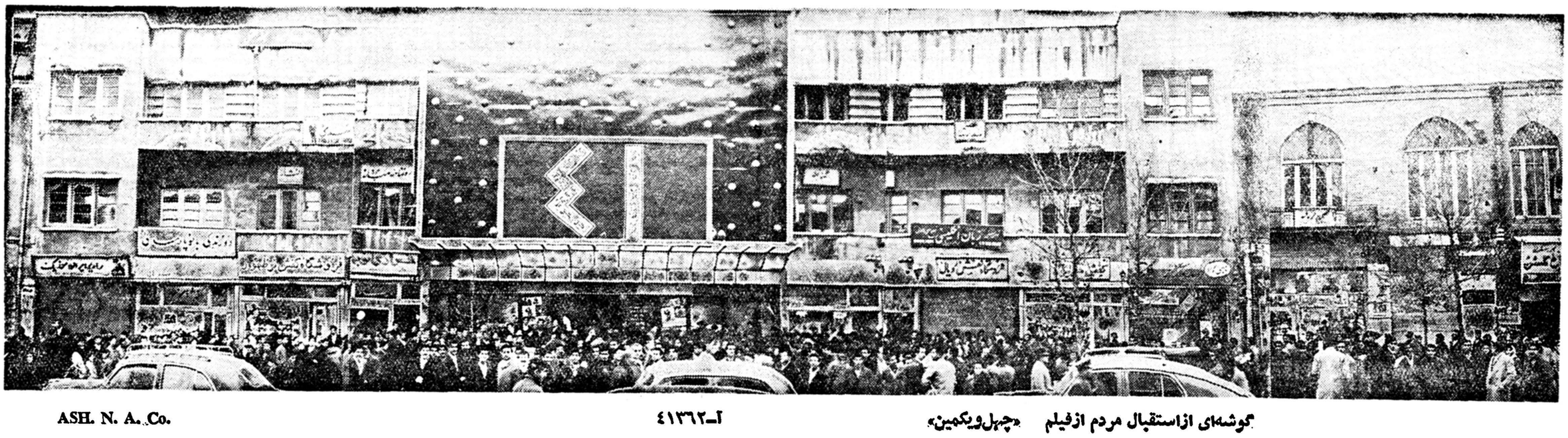

گوشه‌ای ازاستقبال مردم ازفیلم «چهل‌ویکمین» آ-۴۱۳٦۲ ASH. N. A. Co.

از: احمد احرار

تصویبنامه دولت

چندروز است صاحبان سینما و مقامات وزارت کشور برای رسیدگی بشکایت سینماها کمیسیون میکنند.

شکایت صاحبان سینما اینست که میگویند چراتصویبنامه هیئت دولت راجع‌به تقلیل عوارض سینما اجرا نمیشود. این یك حرفی است و البته حرف را باید رسید و پاسخ داد. اما موش ازشکاف دیوار خبر می‌آوردکه درهمین کمیسیونها صحبت افزایش نرخ بلیط بمیان آمده است. عقل باور نمیکندکه واقعا نمایندگان دولت و نمایندگان سینماها باین‌نتیجه‌اخیر رسیده باشند یعنی بخواهند درموضوع اختلاف خودشان ازجیب مردم مایه بروند امامتجربه درآدم‌وسوسه‌میانگیزد. این‌کمیسیونهای ماخاصیتشان همین است‌که مثل ملانصرالدین وقتی‌دویدند ودویدند وبه بزفراری نرسیدند بر- میگردند بجان بزبسته میافتند. خدا کنداینندفعه آن رویه ملانصرالدینی دنبال نشود وحکیمباشی یعنی مردم رادراز نکنند. ماهم روانمی‌بینیم‌قصاص قبل ازجنایت کنیم. ازینروسخن‌امروز وابرمیگردانیم بیك جنبه دیگر قضیه یعنی شکایت سینماها.

دولت تصویبنامه‌ای گذرانده است که عوارض سینماها تقلیل پیداکند. گویااین تصویبنامه تابامروز اجرا نشده وصاحبان سینما میگویند شهرداری خط دولت رانمیخواند، لابد شهرداری هم عذردیگری دارد، اما در این میان چه شهرداری محق‌باشدچه سینماها، چه تصویبنامه اجرابشودچه نشود اعتباری ازیك متاعی سلب‌شده وآن تصویبنامه هیئت وزیران‌است.

بنده هرچه فکرکردم نفهمیدم‌دولت چراشعری‌گفته‌که درقافیه‌اش دربماند. اگردولت قافیه راسنجیده وشعرگفته پس شهرداری چه میگوید؟ اگراختیار تصویبنامه دست شهرداریست‌دولت چراخودش رامعطل‌کرده. فقط یك احتمال باقی میماند وآن‌اینکه نکند دولت تصویبنامه رابرای دلخوشی جماعتی گذرانده وبعد چشمك زده‌است که شهرداری ندیده بگیرد! «بچشمی خیرگی‌کردن‌که برخیز- بدیگر چشم دل دادن‌که مگریز»

یك دوستی داریم اهل جامعه مطبوعات است. نقل میکرد وقتی در سالهای پیش رئیس ستاد ارتش‌وقت درجریانات روز مداخله داشت یکی ازآرزوهای وی جمع‌آوری دستفروشها وطوافها ودوره گردهای اول بازار و خیابان ناصریه بود. باشاره رئیس ستاد دولت وقت اعلامیه دادکه اگرتا فلان مدت دستفروشها بمرکز معین نروند وجلوی بازاررا خلوت نکنند چوب توی آستینشان میکنیم. گذشت وگذشت تاشبی رسیدکه فردای آن روز انقضای مهلت بود. همان شب رئیس ستاد بشهربانی وشهرداری و دژبان ودستگاههای دیگر دستور داد هرکدام یك اعلامیه بلندبالا دائر به انقضای مهلت نقل مکان صادرکردند وبدستفروشها اتمام حجت‌نمودند.

وقتی این اعلامیه هابااداره تبلیغات رفت که ازرادیو پخش شود رئیس تبلیغات باکمال تعجب مشاهده کرد اعلامیه دیگری هم ازطرف‌نخست‌وزیر آورده‌اند حاکی‌ازاینکه‌مهلت‌دستفروش هاسه ماه تمدید میشود. فورا تلفنها بکارافتاد وموضوع اعلامیه دولت باطلاع رئیس‌ستاد رسید. رئیس‌ستاد هم باحالت عصبانی به رئیس‌الوزراء تلفن‌کرد امارئیس الوزراء در کمال خونسردی گفت رئیس تبلیغات دروغ میگوید دولت اعلامیه نداده‌است! مجددا رئیس ستادبه تبلیغات تلفن کردتاکید شنیدکه دولت اعلامیه ای ناسخ اعلامیه قبلی فرستاده ناچار رئیس ستاد شخصابه اداره تبلیغات میرودوآنجامشاهده میکندکه‌حق‌بارئیس تبلیغات است. بازبرئیس دولت تلفن میکند رئیس دولت میگویدهمانست که گفتم دولت اعلامیه نداده. رئیس ستاد ازپشت تلفن فریاد میزندپس اینکه شما امضاء کرده‌ایدوبتبلیغات فرستاده‌اید چیست؟ رئیس الوزراء میگوید؟ عجب‌آنرا میگوئید؟ آن‌اعلامیه دولت نیست، اعلامیه خودمن است!!

رئیس ستاد میپرسد حالا چکارش کنیم؟ جواب میدهدبدهید در رادیو بخوانند! میگوید پس اعلامیه شهربانی وشهرداری ودژبانی را چه کنیم؟ جواب میرسدآنهاراهم‌بخوانید زیراآن دوسطری‌که من نوشته ام از طرف خودم وبرای ازسرباز کردن شکایات وتظلمات دستفروشهاست!، شماکار خودتان رابکنید منهم‌اعلامیه خودم رامیدهم ...

البته حالادیگرآن صحبتها دربین نیست وبهمین‌جهت استکه‌مابرای‌تصویبنامه دولت حرمت و اعتبار قائلیم ومعتقدیم اگرهم‌اجرای تصویبنامه با مانعی مواجه است حق‌نیست‌طوری رفتارشودکه آدم بی‌خبراز همه جائی مثل بنده‌خیال کندشهرداری‌تصویبنامه دولت راپشت‌گوش انداخته است!

خوانندگان

شیرهای عمومی‌آب مشروب

جمعی ازاهالی خیابان مولوی ساکنین سه‌راه خانی‌آباد مینویسند بااینکه چندسال ازتاسیس سازمان آب تهران میگذرد وحالیه اکثر بخشهای تهران وحتی قسمتهائی خارج ازحدود شهرازآب‌لوله‌استفاده مینمایند متاسفانه اهالی جنوب شهر کماکان‌السابق ازجویهای پراز لجن ومتعفن بایدمشروب گردند آنهم ماهی یکبار باهزارنوع رنج‌ومشقت وهنوزبرای ماروشن نگردیده است که ازچه لحاظ شهرداری وسازمان آب تهران به بهداشت صد ها خانوارساکن دراین حدود توجهی نمی‌نمایند واقلا تازمانیکه انشعاب آب باین قسمت نداده‌اندباگذاردن شیرهای عمومی درفواصل‌بسیارکم احتیاجات مردم رااز‌لحاظ آب خوراکی مرتفع نمی‌نمایند. برای نمونه یادآور میشود که تاچندی‌قبل یك شیرعمومی درسه راه خانی‌آباد مقابل کوچه دکتر ثمربخش بود که درحدود چند صد خانوار ازآن استفاده مینمودند ناگهان روز ۲۸ مهرماه آنرا ازجای خود کنده و بردند ومردم راازاین تنها وسیله محروم ساختند واهالی‌که سخت‌در مضیقه بی‌آبی بودند طی شرح مبسوطی مراتب رابوزیر محترم کشور معروض داشتند ومعظم له فوراطی نامه‌ای بسازمان‌آب تهران نصب مجدد شیر عمومی‌آب راتاکید نمودندولی‌متاسفانه مقامات‌شهرداری وسازمان‌آب تااین تاریخ هنوزباین دستور صریح وفوری وزیر محترم کشورپاسخی نداده‌اند در حالیکه مسئله آب آشامیدنی اهالی جنوب شهرهمواره مورد علاقه ذات‌مبارك ملوکانه وهیئت محترم دولت‌بوده اکنون تقاضاداریم‌که باین‌موضوع حیاتی‌توجهی بنمایند.

اصلاحات بدون خرج

بانو فاطمه ابهری مینویسد باوجود شکایتهائی که در باره عدم نظافت و خرابی کوچه های شهر میشود، حال که شهرداری توانائی اسفالت کردن کوچه ها را ندارد و فصل هم‌مقتضی‌این کارنیست اقلامیتواند از انباشته شدن گل ولای در راه مردم جلوگیری کند وصدماتیکه‌از بی چراغی در معبر های عمومی حاصل میگردد مرتفع سازد و یااز مزاحمت ناودانهائیکه مستقیما آب باران بسرعابرین میریزندجلوگیری نماید چنانچه کوچه بین خیابان سعدی ولاله‌زار که معبر اجباری مردم ودرمرکز شهر قراردارد و مستغلات آن را ثروتمندان بزرك مالك هستند روزی‌که بازار روز در آنجا دایربودعابرین ملاحظه نمودند آب باران از ارتفاع ٥ الی بیست متری کثافات شیروانیها را بروی عابرین میریخت لباس آنان وامتعه فروشندگان را آلوده میساخت یقینا شهرداری میتواند با اخطار بمالکین آن برای اصلاح وضع ناودانهای مزاحم تصمیم بگیرد و اگر مالکین بدفع‌الوقت بگذرانند با دریافت جریمه صدی بیست حق‌العمل خود شهرداری میتوانداز این نوع مزاحمت ها جلوگیری و وسائل استرضای مردم را فراهم سازد بدون آنکه بر بودجه تحمیلی شده باشد.

موضوع روغن مخلوط

آقای سید عباس طباطبائی فرزند سید ابراهیم مینویسد مخلوط‌کردن روغن را جرم وعامل آنرا مستحق شدیدترین‌مجازات‌میدانم‌وآرزومندم متصدیان مربوط بجای تعقیب امثال من کاسب جزء که روغن را یکی‌دو حلب از بازرگانان عمده فروش‌بنام خالص خریداری وبا سیر ومثقال میفروشم همان مخلوط کننده‌روغن وعمده فروش را که صدها حلب‌از آنرا میفروشند تعقیب وفساد را ریشه‌کن سازند وتابحال بنده به دادگاه نرفته ام ورای بنده ابلاغ‌یا اعلام نشده تا عمل را جرم ندانم‌بلکه به‌دادگاه لایحه ارسال وداد‌گاه‌هم برای من وکیل تعیین واگر حکمی صادر شده بیخبرم.

تسریع در رسیدگی

آقای صدقعلی محمدی مینویسد در قریه گردلان‌محال اهر ارسباران دارای ملك موروثی بودم که از عایدات آن سی‌وپنج سر عائله‌ام امرار معاش مینمودند پنجماه قبل اشخاصی تصرف عدوانی نموده از زادگاه خود خارجم ساخته‌اند به تمام مقامات ومراجع صلاحیتدار شکایت نمودم با آنکه بازپرسی‌اهر نسبت به یکی از غاصبین چهار هزار تومان وبقیه را هریك سه‌هزار تومان قرار صادر نموده‌وپانزده‌هزار تومان خسارت‌بر آوردشده تا کنون نتیجه رسیدگی‌معلوم‌نشده بلاتکلیف مانده‌ام

ازاینجا و آنجا

شکایت دزد

«فردریك ویلسن» به ادارهٔ‌شهربانی لندن مراجعه کرد و اظهار داشت که موقعیکه میخواست وارد یك مغازه قنادی شود، دوچرخه خود را درکنار مغازه‌گذاشت ولی درمراجعت اثری از آن نیافت و هر چه دنبال آن گشت پیدا نشد. چون خیلی عجله داشت و میخواست زودتر بمنزل برسد، دوچرخه دیگری را که کمی آنطرف تر بود برداشت و بسرعت از آنجا فرار کرد و بمنزل رفت.

اکنون شهربانی، آمده که جریان سرقت دوچرخه خود را اطلاع دهد. شهربانی علاوه براینکه موضوع را جهت رسیدگی و پیدا کردن دزد دوچرخه فردریك یاد داشت کردخود فردریك را باتهام دزدیدن دوچرخه شخص دیگری بازداشت نمود.

پرنده عجیب

در کنار سواحل دریاچه بحرالمیت در اردن پرنده عجیبی بنام «و. دقوق» زندگی میکند. این پرنده عجیب سه شبانه روز متوالی از ایام هفته را میخوابد و بقیه روزهای هفته را بیدار بوده ودنبال وسیله معیشت میگوشد.

«ودقوق» بر خلاف پرندگان که از تخم بیرون می‌آیند، از مادر خود متولد میگردد و در پرواز خیلی سریع میباشد.

جوائز شوروی

صد نفر از نقاشان و مجسمه سازان فرانسه، اسپانیا، ایتالیا، پرتقال، ژاپن و انگلستان برنده جوائز سال جاری شهر پطرسبرك شدند این جوائز را شهرداری پطرسبرك به معروفترین نقاشان ومجسمه سازان میدهد.

سرزمین پوشیده ازسیب

محصول امسال سیب در کشور دانمارك بیسابقه و عجیب بود و کشاورزان حتی یکوجب زمین خالی از سیب نمیدیدند علت این موضوع علاوه‌بر فراوانی‌محصول کمبودمشتری خارجی برای سیب دانمارك‌بود.

خودکشی با تبر

یك نفر اسپانیائی بنام «شانسار- لوباز» که از زندگی سیر شده و میخواست بزندگی خود خاتمه دهد، ابتکار جدیدی در خود کشی نمود. وی یك تبر تیز برداشت ودر جلوی یك کنده زانو زد و گردن خود را روی کنده گذاشت. آنگاه تبر رابالا بردو از پشت روی گردن خود پائین آورد.

ولی چون ضربت سخت نبود، او را نکشت ولی جراحات سختی‌بوی وارد آمد. عده‌ای از مردم بر اثر صدای تبر در محل حادثه حاضرشدند واورا به بیمارستان مادرید بردند. پس از اینکه «لوباز» بهوش آمد باطرافیان خود گفت پس از اولین ضربت دیگر قدرت آنرا نداشتم که تبررا بلند کنم وگرنه باضربت دوم کار خود را میساختم.

خستگی و استراحت

خستگی یك امر طبیعی است که پس از اندکی استراحت از بین میرود ولی افراط در خستگی امری است که بهداشت انسان را درخطر میاندازد.

شخصی که خود را همیشه خسته وکوفته کند، نیروی ابتکار وتعمق در امور را در خود میکشد اینگونه اشخاص هر چند مدت یکبار احتیاج به مسافرت به ییلاق و استراحت کامل دارند.

کارتهای تبریك جدید

اغلب کارتهای تبریك‌در نیویورك، الکتریکی شده و از خود صداهای عجیب و غریب و صدای دست زدن و سوت زدن میدهد. این کارتهای تبریك که به‌«صندوق سخن» معروف است، همینکه توسط شخص بازشود، صداهای عجیب وغریبی که دلالت بر تبریکات فرستنده است از خود میدهد.

ماه عسل مادر شوهر

«ژاك الینوا» نویسنده فرانسوی می گوید که مادر شوهر در گذراندن ماه عسل مقدم بر عروس‌و داماد میباشند زیرا در این ماه باید خود را با محیط جدید آشنا سازد و تعلیمات لازمه را فرا گیرد. بر مادر شوهر واجب است که بمسافرت کوتاهی‌با شوهرش (چنانچه شوهرش در قید زندگی باشد) برود، تا دوری‌ناگهانی پسر خود را فراموش ساخته و از دست عروسی که‌فرزندش را ربوده عقده‌ای در دل نگیرد. با اینطریق عروس‌و داماد رفیق شفیق مادر شوهر میشوند و هیچگونه اختلاف ویا سوء تفاهمی بین آنها روی نمی دهد. ولی «آلبرتو جوانی» نویسنده ایتالیائی درمورد مشکلات مادرشوهر مینویسد: بر زن و شوهر واجب است که واقعیت امر را برسمیت بشناسندو جای مناسبی برای مادر شوهر بین خود در نظر بگیرند تا مادر شوهر علیه وضع جدید انقلاب نکند. مادر شوهر حقوقی دارد که عروس و داماد باید آنرا رعایت‌نمایند واولین حقوق‌وی این‌است‌که باعروس و داماد تا مدتی در یك خانه زندگی کند تا همگی با وضع جدید آشنا شوند.

این بود دو عقیده مختلف در باره مادر شوهر. عقیده‌ای میگوید که‌مادر شوهر باید مسافرت کند و عقیدهٔ دیگر میگوید که مادر شوهر باید با عروس و داماد در یك خانه‌زندگی نماید. در هر صورت چه مادر شوهر مسافرت کند و چه در خانه باقی‌بماند همیشه احساس‌خواهدکردکه‌فرمانروای مطلق خانه میباشد و بهمین جهت هیچوقت آرام نخواهد نشست.

سیب‌طلائی

«دیناشور» و «تونی‌کرتیس» ستارگان بزرك سینما موفق شدند که جایزه سیب طلائی رابدست آورند. سیب طلائی جایزه‌ایست که باشگاه روزنامه نگاران آمریکا به ستارگان که بامطبوعات همکاری میکنندمیدهد. درسال ۱۹۵۸ این دوهنرمند بیش از سایر هنرمندان با مطبوعات آمریکا همکاری کرده بودند وبهمین جهت بیش از دیگران استحقاق این جایزه را داشتند.

فیلم بودار

مایك‌تود کوچك پسر مایك تود سلطان سینما کلیه وسائل راآماده ساخته است که اولین فیلم بودار را تهیه کند، دراین فیلم تماشاچی میتواند بوی اشیائی را که روی‌پرده سینما نشان داده‌میشود استشمام کند مانند بوی عطر وبوی دریا وبوی قهوه و غیره.

آیا میدانید

*که ماه هرقدر در آسمان جای خود را تغییر دهد رنگ‌آن نیز تغییر می کند ورنگ آن هنگام طلوع سبزتر از هنگام غروب میباشد و رنگ ماه چنانچه از جو متغیر زمین آزادشویم وبالا رویم واضح تر محسوس‌است. این تغییر رنگ ماه برخلاف آنچه‌قبلا تصور میرفت بعلت‌وجودنباتات‌نیست بلکه بعلت وجود کوهها وسنگها می باشد.

*که‌دانشمندان‌فرانسوی در مورد صوت نظریه جدیدی وضع کردند و خاطرنشان نمودند که صوت در اثر بحرکت آوردن هوا در حنجره تولید نمیگردد، بلکه مغز یك ارتعاشات عصبی از خود تولید میکند واین ارتعاشات، عصبهای صوت را بحرکت درمی‌آورند ودر نتیجه صوت تولید میشود.

جدول کلمات متقاطع شماره ۱۱۵۱

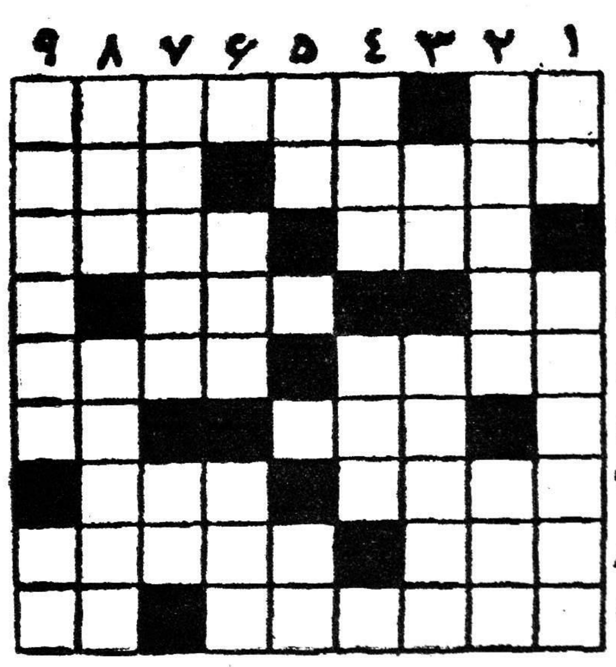

افقی: ۱- نشان- همراهی - کام‌نایافته ومحروم ۲- باتسبیح یکجا بند می‌کنند. شهری در آلمان ۳- از بیماریهای روحی که صاحبش را زنده زنده‌میکشد - از گلها ٤- معمولا قبل از سل می‌آید برخی ٥- از حماقت کامل برخوردار است - گرجی ٦- تکان شدید - در فصل گل خوش تر باشد ۷- اگر روزرا سیاه نکند حتما دل را میکند - جوان‌است وممکن است جویای نام‌هم آمده باشد! ۸- نیمه مبهوت - سیاستمدار معروف انگلیسی‌که پارلمان آن کشور را درمعرض اجاره‌گذاشت ۹- خدا نگهدار شبانه - درکشیدن همان ورخت بسرای باقی کشیدن همان.

عمودی: ۱- آوای ببعی!- درشب چهارشنبه سوری میایستند ۲- زاری والتماس - بی‌غل‌وغش ۳- ازبازیها- گرفتنش هدف اصلی اغلب کارمندان اداره است ٤- جداکردن خالص از معیوب - دم میدان با وزن یکجا امتحان میکنند ٥- قریه‌ای درمازندران- چه‌کس یاچه‌وقت؟ ٦- سنك قیمتی- عشق خوبان بجان میزند ۷- معذب ساختن بدن برای مصفاساختن روح!- از عزیزان ۸- عدد مجهول- کسری ۹- ازانبیاء نسبتا معروف- فوت وفن.

حل جدول شمارهٔ ۱۱۵۰

افقی: ۱- نگاه - نقاب ۲- صله- دانتل ۳- را- آفت- را ٤-بیستون ٥- حیا- سخت ٦- بندباز ۷- وف- فال- یم ۸- انگور- انف ۹-نارس- نزهت.

عمودی: ۱- نصر- حیوان ۲-گلابی- فنا ۳- اه - یاب- کر ٤- اس- نفوس ٥- دفتردار ٦- ناتو- بل ۷- قن- نسا- از ۸- اتر- خزینه ۹- بلاغت- مفت.

عید دولاپهنا

امسال است‌که به ماه‌مبارك رمضان افتاده -کارتهای تبریك و ویزیت امسال بنگاه بنفشه (آخرامیریه) هم‌دولا پهنا عالی و دیدنی است.

عروس ودامادها هم‌از کارتهای دعوت قشنك این بنگاه دولاپهنا لذت میبرند. آ-۲۹۱٦۱

آ-۲۹٦٤۷

صبا
رادیو

آ-۲۹٦٤۳

فریدولین

نماینده‌انحصاری: اتوتورمیکس خیابان برق نبش سعدی‌تلفن ۳۰٤۹۱٥ و ۳۱۰۲۹ آ-٤۱۲۳۲

همیشه واکس شفق مصرف کنید

ژنراتور سه‌فاز

ساخت کارخانه الین اتریش

۲۰۰ کیلووات آمپر ۱۰۰۰ دور

۸۰	»	»	۷۵۰	»
٦۳	»	»	۱۰۰۰	»
٦۳	»	»	۷۵۰	»
٥۰	»	»	۱٥۰۰	»
٤٥	»	»	۱٥۰۰	»
۱۰	»	»	۱٥۰۰	»

موجوداست

شرکت ایر اندین خیابان سعدی

تلفن ۳۱۸٤۹

آ-٤۱۱۷۰

Adolph's برای نرم کردن هرنوع گوشت تازه وگرد

گوشت نرم کن پاکرد کباب معروف آدولف

که دارای گواهی رسمی ازمقامات بهداشتی آمریکاست

استفاده فرمائید

مراکز فروش: کلیه خواروبارفروشیهای معتبر تلفن نماینده انحصاری ۲۲۳۸۰-۳۰٤۲۲۸

آ-۲۸٥۹٥ ۲-٦

کپیه ازاسناد

فوری - حضوری انجام میشود

فتو پرسپولیس لاله‌زار نو - چهارراه کنت

۲۸-۱

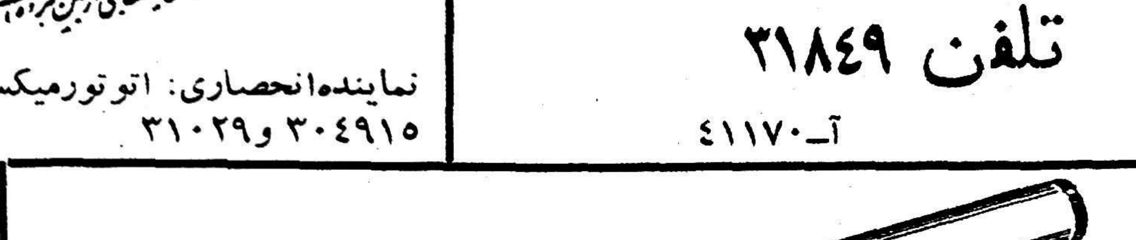

FLUORESCENT LAMPS

SYLVANIA ELECTRIC

برف- باران- سرما

درفلورسنت سیلوانیا

اثر ندارد

پس‌ازبارندگی اخیر فلورسنت‌هائی‌که در خیابان می‌بینید چشمك میزند یاخاموش میشود سیلوانیا نیست.

فلورسنت سیلوانیاکه باترانسفور مرواستارتر سیلوانیا روشن شود درمقابل رطوبت سرما وبرف وباران مقاومت دارد هرگز چشمك نمیزند وخاموش نمیشود.

نماینده انحصاری- شرکت سهامی تام- خیابان لاله‌زار- پاساژ نور- تلفنهای ۸۱-۸۲-۳۰۳۹۸۳ آ-٤۰٦٥٤ ۳-۱

عریضه سرگشاده به‌ساحت مقدس مجلس شورایملی

دراین موقع که‌دراجرای نیات پاك بندگان اعلیحضرت همایونی وبحسن تدبیر وابتکار وزارت دادگستری لایحه عفو مشروط درشرف تصویب نهائی است زندانیان زندان مرکزی به نمایندگی ازطرف‌تمام زندانیان ایران ضمن ابراز تشکرات قلبی ازاین اقدام خیرخواهانه‌ومترقیانه استدعا دارد.

نظر باینکه مدت مدیدی است‌خانواده‌های‌زندانیین براثروصول خبرتخلیه زندانها هرآن چشم‌براه زندانیان خود هستند وهرلحظه درآغوش کشیدن عزیزان خود میباشند وخصوصا در آستانه عیدنوروز تمام خانواده‌ها توقع دارند عیدی منظور به‌آنان اعطاگردد لذامتمنی است‌درتکمیل وتصویب نهائی‌لایحه مذکور تسریع فرمایندتاهرچه زودتر بموقع اجراگذارند.

بنمایندگی ازطرف زندانیان‌زندان مرکزی -حسن نجفی

آ-۲۹٥۸۷

کلاس‌رادیو پاریس

(با ۱۲ سال سابقه تدریس)

با امتیاز رسمی وزارت‌فرهنگ

رادیو و تلویزیون

را همه روزه حضوری و برای شهرستانها با مکاتبه تدریس‌میکند.

خیابان اسلامبول - پاساژمیزبان

تلمبه مستغرق

ازسه چهارم‌اسب به‌بالا یك فاز و سه فاز وارد شد

شرکت تهرانشهر محدود -خیابان سعدی تلفن ۳٤۳٥۳-۳۰۲۱۱٥

آ-٤۱۳٤٦ آگهی مصور

کمك اقتصادی برای عراق

تکیه برنامه توسعه اقتصادی عراق روی صنعت میافتد

THE TIMES

بغداد ـ قراردادی که‌در اصول آن بین عراق وشوروی در مورد کمك اقتصادی وفنی توافق شده مشابه قراردادهائی است که‌هم اکنون منعقد گردیده وجزئی از موافقت نامه‌های تجارتی بین عراق‌وسایر کشورهای کمونیست‌را تشکیل میدهد وبسته بطرز اجرای آن ممکن است معانی کم یازیادی داشته‌باشد .

طرح عمومی توسعه اقتصادی عراق را نمی‌توان تغییرات زیادی داد .میتوان تکیه‌بیشتری به‌صنعتی کردن کشور ،خصوصا باساختن کارخانه‌های کوچکتر .نمود ولی کشاورزی وتوسعه آن بتوسط آبیاری وکنترل سیل‌وهمه کارهای مهندسی وساختمانی که‌لازم‌دارد، مشغله عمده عراق باقی خواهدماند ودر آمدهای تولید وفروش نفت همچنان منبع اصلی تامین بودجه هرکاری‌را چه کشاورزی و چه صنعت تشکیل خواهد داد .

بررسی وسیع

ولی اشخاص جدید وشایدافکار جدید زیادی بهمراه اجرای قرارداد جدید باکشورهای کمونیست‌درعراق ظاهر خواهند شد واین کشور ها درگذشته هیچ مداخله‌ای در برنامه‌های توسعه عراق نداشتند. موافقت‌نامه موقتی باشوروی مقرر میدارد که‌شوروی همکاری‌اقتصادی وفنی باعراق بکند وهیئت‌اقتصادی اعزامی شوروی بررسی وسیعی از کشاورزی عراق، طرحهای‌عمرانی آن در مورد آبیاری و طرحهای مهندسی ،حمل ونقل وصنایع‌بعمل آورده است .

نخستین نتایج این معامله‌محتملا فرستادن کارشناسان شوروی در همه‌این زمینه‌ها به‌عراق خواهدبود وارسال کارخانه‌های کوچك برای تشکیل صنایع‌سبك عراق. همچنین انتظار میرود که حکومت شوروی وامهای عمرانی با بهره کم بعراق بدهد ،همچنانکه درجمهوری‌متحده عربی کرده است .

اگر چه اداره عمران که تعیین می کند چه مقدار از در آمد نفت و چگونه باید بمصرف برسد ،معمولا ۲۵۰ کار شناس فنی در استخدام دارد ، هیچیك از آنها روس یا اهل سایر کشور های کمونیست نیست. این اداره ممکن است تصمیم به استخدام کار شناسان کمونیست در آینده بگیرد ، ولی در حال‌حاضر انتظار می رود که اتحاد شوروی ودیگران کار شناسانی برای کاردر محل انجام پروژه ها اعزام دارند .

قرار داد لهستان

اکنون جزئیات کامل قرارداد کمك اقتصادی و فنی لهستان باعراق منتشر شده ونشان می دهد که قراردادهای منعقده با کشور های صنعتی کمونیست چه‌حدود وامکاناتی دارد . این موافقت نامه مقرر میدارد که کارشناسان علمی ، فنی و غیر آن بعنوان مشاور فرستاده شوند ، کار شناسان لهستانی برای خدمت در موسسات دولتی ، دانشکده ها، ادارات ، کارخانه ها وسایر امور استخدام گردند وارسال ماشین‌ها وتاسیسات جدید .

درمیان کالاهای سرمایه گذاری که ممکن است از لهستان بعراق صادر شود ، اقلام زیر وجوددارد: کارگاه های‌کامل ، کارخانه های قند ، کارهانه های یخسازی وسرد خانه ، آسیابها وسیلوها ، کارگاه های فولادی ، خطوط لوله ، کوره های آهن گدازی ، کشتی های رودخانه‌ای ودریائی ، پل های‌بتنی و فولادی. کارگاههای نخریسی، تجهیزات سنگین الکتریکی ووسائل لازم برای صنایع مختلف از لامپ سازی ونساجی گرفته تا فلز کاری وهمه نوع صنایع دستی .

لهستان تعهد کرده است کالا هائی بارزش ۲۵ در صد صادرات خود بعراق (کالاهائی که به‌وارد کنندگان خصوصی عراق میفروشد) از عراق جنس وارد کند . بعبارت دیگر لهستان از عراق خرما ،گندم وپوست را (که تولیدات عمده آن کشور است) فقط بیك چهارم ارزش کالا های مصرفی که به آن می فروشد وارد می کند ، ولی بهای واردات بزرك کالا های سرمایه گذاری بعراق که در قرار داد ذکر شده است ، به لیره استرلینك واز محل در آمدی پرداخت خواهد شد که عراق آنرا صادرات نمی شمرد وبا تاکید تمام آنرا خارج ازموازنه بازرگانی خود محسوب می دارد ، یعنی نفت .

تایمز

نقاط اختلاف وتوافق غرب برسر آلمان

آلمان غربی سرسخت‌ترین وانگلستان انعطاف‌پذیرترین روشهارا درمیان متفقین غربی دارند

در مسئله آلمان چه کسی کجا ایستاده است ؟ بعلت وجود اختلاف بین متحدین غربی دالس به اروپا رفت وماموریتش آن بود که‌وحدت نظری‌ایجاد کند.دول غربی‌امیدوارند در ۱۵ مه کنفرانسی با روسها تشکیل دهند و طرح نهائی خودرا عرضه کنند ، ولی برسر تاکتیك ها بین رهبران غرب اختلاف است . بعضی ها سر سختی را می پسندند وبرخی‌دیگررویه انعطاف‌پذیرتر را

در زیر موقعیت چهار کشورغربی تشریح میشود :

آمریکا

(تحت فشار دمکراتها در داخل و انگلیسها در خارج رویه انعطاف پذیرتری اتخاذ کرده است) .

در باره برلین ، امریکا هنوز تاکید می کند که مسئله باید به عنوان جزئی از یك توافق وسیع‌تر مورد مذاکره قرار گیرد ولی‌اکنون حاضر است آلمانهای شرقی کنترل رفت‌و آمد متفقین رابه برلین در دست گیرند . ولی اگر آلمانهای شرقی دست به محاصره برلین‌غربی بزنند ، امریکا مانند آلمان غربی و فرانسه (ولی نه انگلستان) یك ستون تانك رابر ایجاد یك پل‌هوائی جدید ترجیح خواهد داد .

راجع به آلمان ، امریکا مخالف طرح «فدراسیون» شوروی است که کنترل کمونیست ها را بر آلمان شرقی حفظ و قسمت غربی را بی طرف خواهد کرد . ولی حاضرشده است تجدید وحدت را مرحله به مرحله مورد توجه‌قرار دهد.انتخابات آزاد در مرحله آخر صورت گیرد نه مانند پیشنهاد های گذشته مقدم برهر چیز : همچنین حاضر به‌تضمین برضد تجاوز احتمالی آلمان متحد است .

هدف های امریکا : ایجاد یك طرح عملیاتی سالم برای متفقین ، بدست آوردن ابتکار دیپلماتیك ،و در نهایت امر دادن شانس آزادی بیشتری به آلمان شرقی .

انگلستان

آماده‌تر از همه متفقین بمعامله باروسها)

در برلین ، انگلیسها قویا مخالف مبارزه با آلمان شرقی هستند ،اگر صرفا وظیفه کنترل عبور ومرور را از روسها تحویل بگیرند . بنظر آنها این جزئیات ارزش جنگیدن ندارد .

در باره آلمان ، «انعطاف و نرمی» شعار مك میلان است . وی باوجود تهدیدات موشکی خروشچف عقیده دارد شوروی درست بهمان درجه غرب مشتاق توافق است . باین‌دلیل او تصمیم دارد بزودی بمسکو برود. مك میلان اگر چه نقشه های خاصی ندارد، این نظریات کلی‌را تعقیب میکند : (۱) همچنانکه انگلستان و امریکا قدرت موشکی خودرا تقویت می کنند و آلمان‌غربی نیرومندتر می شود ، نیروهای متفقین را می توان در آلمان غربی از اوایل ۱۹۶۰ تقلیل داد . (۲) در عین حال آلمان شرقی و غربی می توانند از طریق افزایش مبادلات‌وانتخابات‌مرحله‌به مرحله بطرف تجدید وحدت بروند واز انتخابات محلی شروع وبانتخابات عمومی برای تنظیم‌قاره اساسی جدید تمامی آلمان ختم کنند .

هدف های انگلستان : صاف کردن راه برای پایان دادن بجنك سرد ، افزایش بازرگانی شرق و غرب و تا آنجا که به مك میلان و محافظه کاران شخصا ارتباط دارد، تامین پیروزی خود در انتخابات آینده انگلستان .

آلمان غربی

(سر سخت ترین همه متفقین‌در پشتیبانی از سیاست سختگیری نسبت به شوروی)

در مورد برلین ، کنراد آدنائر استدلال می کند که‌در صورت‌لزوم متفقین باید برای حفظ حقوق خود بجنگند ویا خطر از دست رفتن‌همه آلمان وانهدام ناتو را قبول کنند.او بشدت مخالف هر اقدام متفقین است که به شناسائی آلمان شرقی تعبیر شود .

در موضوع آلمان ، آدنائر از گفتگوی انگلو ساکسونها راجع به «انعطاف پذیری» نگران است ومی ترسد این گونه نظریات بمصیبت ودادن امتیازات یك طرفه بروسها بینجامد . اوبه خط مشی قدیمی متفقین «انتخابات یا هیچ» چسبیده است ، ولی ممکن است با اکراه به طرح تجدید و حدت آلمان بطور تدریجی ، تن دردهد . درعین حال آدنائر صریحا «فدراسیون» رابعنوان یك حیله شوروی برای کمونیست کردن سراسر آلمان‌رد می کند (آیا می توانید آب وآتش را بصورت کنفدراسیون درآورید؟) بعقیده آدنائر هر رفع اختلاف واقعی وابسته به خلع سلاح عمومی شرق و غرب است ، نه ایجاد «مناطق»خلع سلاح شده که تنها مقصود از آن تضعیف آلمان غربی است .

هدفهای آلمان : ایستادگی و پایداری ، لااقل تا موقعی که صدر اعظم ۸۳ ساله بر سر کاراست .

فرانسه

(در مخالفت با هر توافقی با شوروی همراه است و می خواهد متفقین به آلمان حق بیشتری برای تنظیم سیاست بدهند .)

در باره برلین ، پرزیدنت دوگل عقیده دارد روسها بلوف می زنند. «اگرشورویها جنك بخواهنداحتیاجی به بهانه برلین ندارند .اگر جنك نخواهند، ماهم‌نباید از چیزی‌بترسیم اگر محکم بایستیم .»

در موضوع آلمان ، فرانسویان راجع به‌امکان رفع‌اختلاف بدبین‌اند. بنظر آنها مك میلان بارفتن خود به‌مسکو ودر نتیجه ایجاد این‌احساس که متفقین «جازده‌اند» دست غرب‌را تضعیف می کند . در واقع روزنامه های پاریس از اینکه خروشچف شخصا آیزنهاور را به شوروی‌دعوت کرده نه‌مك میلان رااظهار خوشحالی می کنند وآنرا تودهنی به رهبر انگلیسی میدانند. در محافل‌خصوصی فرانسویها چندان اشتیاقی باین ندارند که آلمان را دو باره متحد به بینند این امری است که باز ترس های قدیمی از تسلط آلمان و میلیتاریسم آلمان را زنده می کند . یك دیپلمات فرانسوی می گفت : «وحدت» آلمان مثل بهشت است ، ما همه می خواهیم به آنجا برویم ، ولی هیچ عجله‌ای نداریم .»

هدف های فرانسه : حفظ وضع موجود تا وقتی شوروی به رفع اختلافات شرق و غرب بطریق‌منطقی موافقت کند ، تقویت موقعیت‌فرانسه در برابر آلمان ، پیوستن بن به‌غرب بطور محکم و سالم .

نیوزویك

Newsweek

سفارات وگزارشهای خارجی

از قاهره تا بغداد ـ ۳

عبدالناصر بانوری السعید جدیدی روبرو است

دنباله گزارش خبرنگار فیگارو (پاریس) از جریانات اخیر دنیای عرب

یك سیاستمدار غربی بمن‌گفت: «انقلاب ۱۴ ژوئیه در عراق بکلی وضع صحنه سیاست رادر خاورمیانه بهم زد . حالا هر یك از بازیکنان مجبور است در روش بازی خود تجدید نظری بعمل آورد .»

کمی بعقب بر گردیم . روز ۱۴ ژوئیه رژیم «طرفدار غرب» نوری سعید پاشای پیر سرنگون شد . نخست‌وزیر و ملك فیصل کشته شدند .

قاهره غرق در شادی بود . ژنرال قاسم «نوکر امپریالیسم»و«بزرگترین خائن ملت عرب را از میان برداشته بود . هیچکس شك نداشت که انقلاب عراق یك انقلاب «ناصری» است زیرا دو نفر از سردمداران جنبش یعنی رشید عالی گیلانی(رهبر قیام ضد انگلیسی سال ۱۹۴۱) دست راست قاسم ، سرهنك عارف، فرمانده کل قوا و معاون نخست‌وزیر دولت جدید اعلام داشتند که‌عراق بزودی به جمهوری متحده عربی ملحق خواهد شد .

اما همه خیلی زود متوجه شدند که قاسم بخاطر چشمهای زیبای‌ناصر انقلاب نکرده بود . در عرض چند هفته او خط مشی سیاسی خود را چنان نقش کرد که بجز قسمت نزدیکی با غربش درست همان خط مشی سیاسی نوری سعید بود.

مصری ها از اینکه دیدند قاسم نه فقط به جمهوری متحده عربی نه پیوست بلکه دنبال همان سیاست قدیمی عراق یعنی رقابت دردهبری اعراب را در پیش گرفت عصبانی شدند . او با موافقت بشکایات سوریهای ناراضی از اتحاد بامصر گوش فرا داد . قاسم وزیر امور خارجه خود جمرو را به دیدار کشور های شرقی فرستاد ،تاحلقه‌ای از کشور های مخالف با تسلط مصر بر دنیای عرب در پیرامون عراق بوجود آورد . وزیر خارجه قاسم موفق شد تونس و مراکش‌را به اتحادیه اعراب ملحق سازد ، لکن پانزده روز بعد نماینده تونس جلسات کنفرانس را بعلت اعتراض به «امپریالیسم مصر» ترك گفت . چشمها در تونس ، رباط ، طرابلس، خرطوم و بیروت بجانب بغداد متوجه شد .

اما قاسم در همین جا متوقف نشد. در عرض شش ماه ده توطئه کشف کرد که هدف آن سرنگون ساختن رژیم جدید بود . هر بار اقدامات امپریالیست ها خنثی می گردید لکن نکته جالب این بود که هربار هم کسانی که به طرفداری ازناصر مشهور بودند توقیف و زندانی می شدند . رشید عالی بزندان افتاد و بعد هم خود سرهنك عارف مظنون واقع شد . اول از شغل نظامی منفصل گردید و بعدا هم از مقام معاونت نخست‌وزیر معزول شد و قاسم او را بعنوان سفیر به آلمان فرستاد . اما سرهنك عارف محل ماموریت خود را ترك گفت و به ملاقات ناصر رفت . از همانجا طیاره به بغداد رفت و در این شهر توقیف گردید . همه چیز حاکی از آن بود که عارف میخواست حکومت قاسم را سرنگون سازد . البته مصر از تمام این جریانات اظهار بی اطلاعی مینمود . یمن گفتند : «ناصر مسئول اقدامات کسانی که‌به «ناصری» بودن شهرت یافته اند نیست .

ممکن است این حرف درست باشد . اما قدر مسلم اینست که ناصر هم اقدامی برای جلوگیری‌از آنها بعمل نمی آورد .

روابط رسمی

مصری ها از این جهت نیزبیشتر مضطرب‌اند که شوروی ها دولت جدید عراق رااز جهت معنوی و مادی پشتیبانی می کنند . هر حالیکه تاکنون فقط عبدالناصر از این پشتیبانی بر خوردار بود . اتحاد شوروی با اشتیاق فراوان به «آزادی خلق عراق» و «قهرمان ناسیونالیسم عرب ، ژنرال عبدالکریم قاسم» درود فرستاد .

هیئت های اقتصادی روسی در عراق رو بتزاید است . بموجب یك قرار داد جدید اتحاد شوروی کلیه سلاحهای لازم برای تجهیز ارتش عراق را در اختیار این کشور خواهد گذارد . قرار است که‌بزودی‌افسران شوروی برای تعلیم سربازان عراقی وارد بغداد شوند .

غربی ها هم از روی هوا پسی‌بنوبه خود وارد بازی شده و تظاهرات دوستانه ای نسبت برژیم جدید عراق از خود بروز می‌دهند.انگلیسها اول نسبت بمردی که‌نوری سعید «شان» را کشته بود ابراز تنفر کردند ، لکن اکنون سعی شان در اینست که نفت عراق را نجات دهند. پس بهتر است با کسی که این نفت را در دست دارد کنار بیایند. امریکائی ها کمی مردد ماندند ، بعد بخیال اینکه قاسم‌رقیبی برای عبدالناصر خواهد بود بمدح‌وثنای او پرداختند .

بطور رسمی روابط قاهره و بغداد بسیار خوب است . اما خوب معلوم است که این روابط قلبی نیست و ظاهری است . روزنامه‌های‌مصری مستقیما به ژنرال قاسم حمله نمی کنند اما هر روزه می نویسند که موقعیت او بسیار ضعیف است و هر روز از زدوخوردبین«کمونیست ها» و «ناصری» ها خبر می دهند . وقتی رانتری وارد بغدادشدتظاهرات خصمانه ای علیه او انجام گرفت . مطبوعات قاهره این تظاهرات را به کمونیست ها نسبت دادند و تذکر دادند که رژیم فعلی عراق قادربحفظ نظم نیست . بخصوص مصر اصرار دارد بقبولاند که دولت عراق در معرض خطر انقلاب کمونیستی است . بنظر روزنامه «الجمهوریه» کمونیستها میخواهند انقلاب ۱۴ ژوئیه را بحساب خود بگذارند ، در حالیکه مطلقا در آن دخالت نداشته اند . همه روزه می نویسند که کمونیستها از قدیم دشمن اتحاد اعراب بوده اند .

بغداد به‌همه این حملات با قندی جواب می دهد . روزنامه الجمهوریه چندین بار توقیف شده است ویك اطلاعیه دولتی حاکی است که : «روزنامه الجمهوریه علیه رژیم‌عراق فعالیتهائی می کند که طبق دستور امپریالیستهای امریکائی است » و حتی روزنامه های عراقی می نویسند که «کلیه روزنامه های مصر بعداز مسافرت رانتری بقاهره بنفع امپریالیستها کار میکنند ..»

این نکته کاملا درست است که کمونیستها مشاغل حساسی را که هیچوقت در مصر نتوانستند بدست آورند ، اشغال کرده اند

تا تمام

هیلمن ۵۹ اولین اتومبیل سال

قوی. زیبا. وکم خرج تر از همه

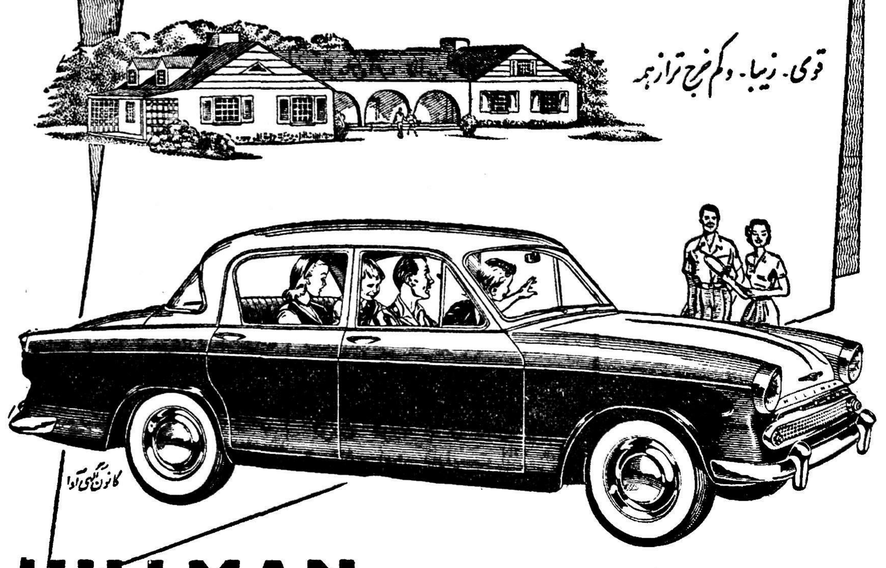

HILLMAN

شرکت سهامی ایران وغرب خیابان شاهرضا تلفن ۴۴۱۱۷ ۴۴۱۱۸

آ ـ ۴۱۲۱۲

Toray

بارچه‌های عالی NYLEX مزایای بی‌شمار زیر را دارد.

- با دوام ودرعین حال کم وزن
- بازه شدنی
- تلهت
- که مراحتی شسته وبزودی‌خشك شده واحتیاج به اتو کشیدن‌ندارد.
- ضد بید ضد کپك

زندگی مدرن وشیك پوشی فقط با نایلون

انواع مختلف NYLEX

- تایلون بارنك ثابت
- تایلون گرگی
- صنت باف
- ماکسینی
- براق
- برجسته
- رنگی
- گل دوری شده
- شب نمی

TOYO RAYON COMPANY, LT

Address : Mitsui Bldg., Osaka, Japan

Established : 1926 Cable : TOYORAYON C

آ ـ ۴۱۲۲۸

پرده گرده فلزی Luxaflex

لوکسافلکس

عالیترین نوع پرده گرده فلزی با نوار پلاستیك

نماینده انحصاری : شرکت سهامی لیسنولئوم ایران چهارراه کالج تلفن ۴۱۰۴۰

*** اطلاعات وکتاب

کتابهای تازه ***

برگهای پراکنده

برگهای پراکنده نام مجموعه کوچکی از اشعار بانو عفت تجارتچی است که در ۷۹ صفحه بطبع رسیده و متضمن قطعاتی ساده و روان درباره مهر مادر و احتراز از مصاحب ناجنس و سایر مسائل اخلاقی می باشد .

مردی که آدم کشت

این کتاب نام داستانی است که یکی از نویسندگان معاصر فرانسه «کلوفارر» عضو آکادمی فرانسه تالیف نموده موضوع داستان مربوط به قتل یکی از شخصیت های مهم انگلیسی در استانبول در ایام سلطنت عبدالحمید می باشد و مولف که خود در آن موقع در استانبول‌ماموریت داشته طی این داستان بطور جالبی اوضاع دیکتاتوری عبدالحمید و مفاسد آن ایام امپراتوری عثمانی را شرح داده است .

کتاب مزبور توسط بانو حشمت شریعتمداری از بانوان فاضله بفارسی ترجمه شده و در ۱۹۱ صفحه توسط بنگاه مطبوعاتی گوتنبرگ بطبع رسیده است . دو سال قبل نیز بانو حشمت شریعتمداری یکی از تالیفات پیرلوتی نویسنده خاورشناس فرانسوی را بنام آزاده ترجمه‌نمود.

مزید توفیق بانو شریعتمداری در انتشار تالیفات و آثار مربوط به ممالک اسلامی را خواهانیم .

مثنوی مقامات‌الابرار

مقامات الابرار نام مجموعه‌اشعارو دیوان دانشمند معظم آقای حاج شیخ محمد حسین آیتی بیرجندی می باشد و مشتمل بر پنج دفتر است . دفتر اول و دوم متضمن حکایات و داستان های اخلاقی وتفسیر بعضی از آیات کلام‌الله مجید و دفتر سوم در مبدا و معاد وشرح‌حال ائمه اطهار ومناقب اهل‌بیت‌و دفترچهارم‌وپنجم‌از تفسیرسوره‌والفجر شروع میشود و سپس فاجعه کربلا از حرکت مدینه تا بازگشت بمدینه بطور مبسوط نظما شرح داده شده است .

تعداد صفحات کتاب۵۳۲ واشعار و ابیات سلیس و محکم و متضمن بسیاری از نکات اخلاقی و دقایق تاریخی است که خواننده را از هر جهت متمتع می سازد .

مزید توفیق مولف محترم را در انتشار این‌گونه تالیفات عام‌المنفعه خواستاریم و مطالعه آنرا باهل معرفت توصیه می کنیم .

تفسیر روشن

جناب آقای سید ضیاءالدین طباطبائی از مدتی پیش به تفسیر آیات قرآن کریم مشغول شده اند و اخیرا دو جزوه از آن تفسیر را که مربوط بسوره های مبارکه(یس)-(توحید)و (نصر) و (لقمان)

بقیه درصفحه شانزدهم

برای مسافرتهای هوائی ، دریائی و زمینی از تجربیات‌شرکت‌مسافربری فرهنگی‌وحمل‌ونقل **ا ـ ه ـ فولر** استفاده فرمائید

هروقت خیال مسافرت‌دارید کافیست فقط باتلفن۶۶۲۴۷ تماس بگیرید تاترتیبات مسافرت راحت وبی‌دردسررا بدهد

نشانی: تهران خیابان تخت جمشید ـ چهارراه روزولت تلفن ۶۶۲۴۷

آبادان : صندوق پستی شماره یك تلفن ۱۴۸۲ و ۱۴۷۱

لندن
A. H. FULLER Ltd.
40 — 44 George Street.
W. i. Tele : Welbeck 55 — 88 (24 Lines)
62 Finsbury Pavement
London E. C. 2.

گلاسکو :
55 BATH STREET
Tele Dou 3845

بصره : ساختمان بانك عثمانی ، عشار تلفن۳۶۱۲۶

عدن : ساختمان برکت . استیمرپونیت

آ ـ۴۰۱۹۶ ۱ـ۴

سپاسگذاری از عنایات مخصوص بندگان اعلیحضرت همایون‌شاهنشاه

باعرض سپاسگذاری از پیشگاه مبارك اعلیحضرت همایون شاهنشاه برخود لازم میدانیم از طرف یکصد هزارنفر مردم منطقه ۶ تهران (جوادیه) از بذل توجه جناب آقای دکتر راجی وزیرمحترم بهداری وجناب آقای مهام‌شهردار محترم تهران درمورد تاسیس درمانگاه مجهز منطقه شش تهران (جوادیه) تشکر نموده سلامتی خدمتگذاران بشاهنشاه را ازخداوند متعال مسئلت داریم .

هیئت مدیره انجمن محلی‌عمران ـ الاحقر سیدعلی صدر ـ جواد فردانش ـحاج احمد محمدزاده ـ احمد کریمی آشتیانی ـ ابراهیم حکمت ـحاج سید فضل‌اله عابدی ـحاج کوچك علی‌آهنگران ـدکتر روئین ـغلامحسین بغدادی ـاصغر قانعی ـیوسف انصاری

آ ـ۲۹۶۶۳

سپاسگزاری از رسیدگی بشکایات

انجمن محلی مهناز پهلوی واقع درخیابان قلعه‌مرغی بین‌دو خط راه آهن تبریز و اهواز از ریاست محترم برزن۲۰ آقای فرزدقی و معاونت آن‌برزن آقای دبیرآشتیانی و آقای عرب زاده کارشناس که جهت رسیدگی بشکایت اهالی محل راجع بمسدود بودن راه عبور و مرور درروز جمعه ۱۷ر۱۱ر۳۷ بمحل‌مزبور تشریف آورده‌اندو بشکایت اهالی رسیدگی نموده‌اند تشکر مینماید انجمن محلی کوی مهنازپهلوی محرم حیدری ـ محمد حسین عظیمی ـ علی صوفی آبادی ـعزیز عباسی ـ حاج مرتضی کمالی ـ آقارضا زارعی ـ محمد اخلاقی ـعلیزاده‌ملکی ـ مروت خانوردی .

آ ـ۲۹۶۵۹

از امشب در سینما آسیا

چهارراه شاه

داستان عشقی
رنگی دوبله
بفارسی در ایتالیا

راه بزرگ آبی

باشتراك

ایومونتان
هنرپیشه جسوریکه جسارتش را درفیلم مزد ترس ملاحظه کرده‌اید

رنالدینو
پسربچه‌بانمك فیلم های ایتالیائی که هنوزخاطره شیرین زبانی اورا در فیلم زیبای آشوبگر فراموش نکرده‌اید

آلیداوالی
اکتریس هنرمندیکه هنرش را درفیلم سنسو دیده‌اید

ماریو جیروتی
جوان عاشق پیشه‌ایکه درس عشق و وفاداری را درفیلم اولین بوسه بشما آموخت

ـ ۲۳ ـ

اوفرسنگها دور از اینجا در یك کشور بیگانه زندگی میکرد و هیچ انتظار نداشت در این‌کشور بدرود حیات گوید. اگر او باینجا باز گشته بود، بدون شك وصیت نامه‌اش را تغییر میداد.

سی‌کمب درحالیکه با نوعی تعظیم سخنان مرا تائید میکرد، جواب داد :

ـآری ،آقا ،ما نیز چنین فکر میکردیم .»

خدمتکاران مختار بودند در باره علل تنظیم وصیت نامه آمبرویز بحالت فعلی مدتها صحبت کنند، عقیده‌یکدیگر را بپرسند ، وقیافه بخود بگیرند . ولی تمام این کار ها تغییری در وصیت نامه نمیدهد . ولی آنچه برای من مجهول بود این بود که اگر این املاك از آمبرویز بمن نمیرسید طرز رفتار آنها بامن چگونه میبود .در حالیکه ناگهان باین موضوع فکر میکردم لبخند تلخی بر گوشه لبم ظاهر شد .آیا احترام‌فوق العاده آنان نسبت بمن مبدل به بی‌تفاوتی نمیشد ؟آیا کماکان آنها از من اطاعت مینمودند ؟آیا نسبت بمن وفادار میماندند ؟ یا اینکه مرا تحت اسم‌فیلیپ خان ، یکی از اقوام دور اربابشان که در گوشه یك راهروی ویلا در اطاق محقری زندگی مینمود میشناختند ؟خاکستر پیپم را خاموش کردم. توتون آن خشك شده بود وبوی گردو خاك از آن بمشام میرسید .از خود پرسیدم آیا چند نفر از آنها بخاطر خود من خدمت مینمایند و مرادوست میدارند ؟

به سی کمب گفتم :

«بسیار خوب .اگر خانم آشلی تصمیم به آمدن باینجا را گرفت، شما را مطلع خواهم ساخت . من هنوز نمیدانم کدام اطاق را باو اختصاص دهم و این کار را بشما محول میکنم :

سی کمب که از تعجب دهانش باز مانده بود اظهار داشت :

ـآری ، آقای فیلیپ ،من این کار را انجام میدهم . بنظر من باید حتما اطاق مرحوم آقای آشلی را برای همسرش آماده نمائیم .سنت این است . »

او را چند لحظه‌ای نگاه کردم ولی بقدری از سخنان سی کمب متعجب بودم‌که نتوانستم باو جواب فوری بدهم . آنگاه برای اینکه از ورای خطوط صورتم احساساتم خوانده نشود روی خودرا برگرداندم و گفتم :

«نه ، این کار غیر ممکن است . زیرا من شخصا خیال دارم در اطاق آقای آشلی سکونت نمایم . چند روز قبل این تصمیم را گرفتم ومی خواستم در این باره باشما صحبت کنم .»

من دروغ میگفتم . تا قبل‌از این لحظه باین‌موضوع نیندیشیده بودم .

او گفت :

«بسیار خوب ،آقا .در اینصورت اطاق آبی رنك که حمام نیز متصل بآن است برای خانم آشلی بسیار خوب خواهد بود .»

پس از گفتن این حرف سی‌کمب از اطاق خارج شد.

خدایا من چگونه میتوانستم حاضر شوم این زن را در اطاق آمبرویز سکونت دهم ! این‌کار اهانت بمقدسات خواهد بود !

من خودرا به روی مبل راحتی چرمی انداختم وبا عصبانیت شروع بگاز گرفتن لوله پیپم کردم . تمام این جریانات مرا ناراحت ،مکدر و عصبانی نموده بود . دعوت راشل از طرف من وتوسط پدر خوانده‌ام حماقت بوده است .به این کار جز دیوانگی نام دیگری نمیتوان نهاد . خدایا ،آخر چرا من چنین خبطی را مرتکب گشتم سی کمب احمق هم افکار پوچی در باره آنچه میبایست بشود وآنچه نمیبایست صورت بگیرد داشت . . .

دعوت من مورد قبول قرار گرفت . راشل بجای اینکه بمن پاسخ دهد به پدرخوانده‌ام جواب داد .بدون شك سی کمب این اقدام راشل را کاری کاملا عادی میدانست زیرا دعوت مستقیما از طرف من بعمل نیامده ولازم بود از همان طریقی که صورت گرفته بآن پاسخ داده‌شود .

درنامه خود راشل نوشته بود که او کاملا آماده است تاهر وقت که ما بخواهیم کالسگه خصوصی را عقب وی بفرستیم ودر صورتیکه این کار امکان نداشته باشد او شخصا با کالسگه پستی از پلیموت بمقصد اینجا حرکت خواهد نمود . من کماکان توسط پدر خوانده‌ام باو اطلاع دادم که روز جمعه آینده کالسگه را برای آوردن وی به پلیموت خواهم فرستاد .

اوبزودی‌می‌آمد و دیگر ازدست من کاری برای ممانعت از ورود او ساخته نبود .

جمعه بزودی‌فرا رسید .روزپرابری بود ومرتبا رعدو برق در آسمان دیده میشد .اغلب در سومین هفته ماه سپتامبر هنگام جزر دریا هوای دهکده طوفانی بود .ابرها در ارتفاع کمی حرکت میکردند و آسمان را میدان تاخت وتاز خود قرار میدادند . ابرها هنگامیکه از جنوب غربی حرکت میکردند با خود تهدید باران شبانه را همراه داشتند من امیدوار بودم که باران شروع شود ویکی از این بارانهای سیل آسا و طوفان مهیب باریدن بگیرد .این بارانهای سیل آسا خیر مقدمی بود که ایالات غربی به تازه وارد میگفتند . البته در این مورد آسمان انگلستان شباهتی بآسمان ایتالیا نداشت .

شب قبل من ولینگتن را با کالسگه به پلیموت فرستاده بودم .قرار بود شب کالسگه در پلیموت بماند و روز بعدباتفاق راشل باز گردد .

از هنگامیکه من به خدمتکاران خبر ورود خانم آشلی را داده بودم فعالیت جدید وبی سابقه‌ای حکمفرما بود . حتی سگها نیز این موضوع را احساس کرده وهر جا که میرفتم مرا تعقیب میکردند . سی کمب حالت کشیش پیری را بخود گرفته بود که پس از اینکه سالها دور از هر نوع تشریفات مذهبی بسر برده اکنون ناگهان بخاطر می‌آورد که این تشریفات رافراموش نموده وبا عجله میخواهد آنها را انجام دهد .او باقیافه‌ای رسمی واسرار آمیز وباقدمهائی بی صدا در منزل از اینطرف بآنطرف میرفت .برای اینکه صدای پایش شنیده نشود بتازگی کفشهای راحتی پاشنه نمدی خریده بود . نقره آلاتی را که تاکنون هیچگاه در منزل ندیده بودم کم کم اطاق نهار خوری ومیز وبوفه را مزین میکرد . بدون شك این نقره آلات یادگار ایام حیات عمویم فیلیپ بوده است .شمعدانهای بزرك ،قندانهای برجسته ، ظروف وحتی گلدان نقره‌ای مملو از گل سرخ بداخل اطاق نهار خوری نزول اجلال کرده بود .

ازسی‌کمب پرسیدم :

«از چه وقتی شما شروع بانجام‌تشریفات کلیسا در این منزل کرده‌اید؟ یادتان نرود که اسپند هم دودکنید و آب مقدس هم در کنار شمعدانها قرار دهید !»

ـهیچ عکس العملی از این حرف من در قیافه او دیده نشد . یك قدم بعقب برداشت تا از نظم و ترتیب تزئیناتی که باطاق داده بود مطمئن گردد .آنگاه گفت :

«من‌به تاملین گفته‌ام از گلها ی‌باغ بچیند . حالا نوکرها مشغول گذاشتن این گلها در گلدانها میباشند . بایددر اطاق پذیرائی ما «اطاق آبی» ، اطاق حمام واطاق نشیمن گل بگذاریم .»

نوکر جوان ما «جون» در حالیکه یك جفت شمعدانی دیگر بزیربغل داشت پیش می‌آمد .سی کمب نگاهی باو کرد وابروهایش را در هم کشید .

سگها باقیافه‌ای متاثر مرا نگاه میکردند . یکی‌از آنها زیر نیمکت سرسرا خودرا مخفی نمود. از پله‌ها بالارفتم ووارد اطاق آبی شدم. بخاطرنداشتم آخرین‌باری‌که در این اطاق‌قدم نهاده بودم چه هنگامی‌بود ولی میدانستم که سالهای سال ازآن میگذشت. این‌اطاق هنگام‌ساختمان بنای ما برای اقامت میهمانان بوجودآمده ،ولی ما هیچگاه میهمانی‌نداشتیم ودر خاطره‌ام این اطاق‌آبی رنك یادگار دورانی که قایم موشك بازی میکردم بود. بیاد میآوردم که‌سالها قبل درایام‌عید میلاد لوئیز وپدر خوانده‌ام که چند روزی منزل‌ما به میهمانی آمده بودند دراین اطاق اقامت داشتند . بیاد میآوردم که‌در آنهنگام یکروز وارد اطاق اسرارآمیز شده‌و زیرتخت پرگردوغبارش خودرا مخفی‌کرده‌بودم . بنظرم میرسید که‌روزی آمبرویز بمن‌گفته بودعمه «فوبه» دراین اطاق سکونت داشته‌است، پس از آن عمه فوبه به ایالت «کنت»مهاجرت‌کردودر همانجا مرده است .

اکنون دیگر اثری از عمه‌فوبه دراین اطاق دیده نمیشد. پیشخدمتها بدستور سی‌کمب زحمت فراوان کشیده وخاطرهٔ عمه فوبه را باگردو غبار سالها از این‌اطاق خارج‌کرده بودند . پنجره‌های اطاق بطرف باغ باز بودو آفتاب صبحگاهان روی فرشهای تکان داده شده میتابید .شمدهای تمیز وظریفی که من تاکنون آنها رادراین منزل ندیده بودم رختخواب را تزئین مینمود . ازخود میپرسیدم آیا این آئینه واین‌کمد آرایش قبلا نیز دراطاق توالت جنب این اطاق قرار داشته‌یانه ؟این‌مبلها را آیامن در اینجا دیده بودم؟ هیچیك ازاین اشیاء را بخاطر نمیآوردم والبته عمه فوبه را که قبل از تولدم بایالت کنت مهاجرت کرده بود نیز بیاد نداشتم . خوب مانعی نداشت ! آنچه‌بدرد عمه فوبه میخورده،بدرد راشل نیز خواهد خورد .

نیازمندیها و آگهی‌های کوچک

استخدام میشود

دارو ساز دیپلمه یا مجاز استخدام می شود بداروئی نور تلفن ۵۰۰۲۸ مراجعه نمایند
آ_۲۹۵۱۹ ۱_۲

آگهی استخدام دبیر
دانشسرایعالی برای آزمایشگاه ریاضی احتیاج بیك تن دبیردارد. داوطلبان می توانند از تاریخ نشر آگهی بمدت بیست روز با مدارك خود بدفتر دانشسرایعالی مراجعه و ثبت نام کنند.
آ_۴۱۰۵۰ ۱_۲

استخدام
موسسه کاریابی ملی برای شعبه بانوان بکارمندان زیر نیازمنداست
۱ـ بانوئی با تحصیلات دیپلم‌ادبی و سپردن پنجاه هزار ریال ودیعه نقدی برای تصدی شعبه
۲ـ دوشیزه یا بانوئی باتحصیلات دیپلم ریاضی و سپردن سی هزار ریال ودیعه برای تحویلداری‌شعبه
۳ـ دوشیزه یا بانوئی با تحصیلات دیپلم ریاضی و سپردن بیست هزار ریال ودیعه برای حسابداری شعبه
۴ـ دوشیزه یا بانوئی باتحصیلات دیپلم ادبی و سپردن ۱۵ هزار ریال ودیعه برای بایگانی شعبه نشانی خیابان اکباتان مقابل کارگزینی شرکت تلفن موسسه کاریابی‌ملی تلفن ۳۰۳۲۳۱
آ_۴۱۰۱۸ ۱_۳

بدونفر تحصیلدار با تضمین نقدی نیازمندیم خیابان اکباتان مقابل کارگزینی شرکت تلفن موسسه کاریابی ملی تلفن ۳۰۳۲۳۱
آ_۴۱۰۲۲ ۱_۳

شرکت ریالکو
سوهانکار درجه اول
استخدام می کند ـ بین ساعت ۱۰ و ۱۲ بدفتر شرکت واقع در میدان کاخ مراجعه شود.
آ_۴۱۰۹۶ ۱_۲

هتل جدیدالبناء سمیرامیس عدهٔ پیشخدمت با اطلاع و مجرب که در هتل ها سابقه کارداشته‌وبزبان‌انگلیسی آشنائی کافی داشته باشنداستخدام می کند کسانی که واجد شرایط باشند با تلفن ۶۹۵۴۲ مذاکره نمایند
آ_۲۹۴۱۹ ۱_۴

یك جوان با سواد و فعال که‌دارای گواهینامه رانندگی موتور سه چرخه ای بوده و ضامن معتبرداشته باشد استخدام می شود .واجدین بشرکت شعله خاور تخت جمشید چهارراه بهار مراجعه نمایند .
آ_۴۰۹۶۰ ۱_۲

دکتر داروسازمجازبرای‌لابراتوار چند ساعت درهفته نیازمندیم تلفن ۲۳۸۳۹ صبح۴۳۳۰۴عصر
آ_۴۱۰۲۸ ۱_۲

شرکت سهامی آگن یك نفر دکتر درطب که سابقه زیادوآشنائی کامل‌به ویزیتوری داشته باشدبا حقوق‌مکفی‌برای تهران‌وشهرستانها استخدام مینماید
نشانی: خیابان خانقاه کوچه منصوری شماره ۱۸
آ_۲۹۵۱۳ ۱_۲

آگهی استخدام
اشخاصی که به یکی از زبانهای انگلیسی ـ آلمانی روسی ـ ایتالیائی آشنائی کامل داشته و توانائی ترجمه نوشتجات فارسی را بزبانهای مذکور وبالعکس دارا بوده وواجد شرایط‌زیر باشند میتوانند تقاضای خود را با مشخص نمودن آدرس منزل و شرایطی که دارا هستند بوسیله‌صندوق پستی (۱۴۰۲) ارسال نمایند.
۱ـ تبعه ایران و مسلمان باشند.
۲ـ نداشتن محکومیت کیفری و سوء پیشینه و فساداخلاق شخصی و خانوادگی.
۳ـ سالم وتندرست باشند.
۴ ـ بالکل وافیون معتاد نباشند.
۵ـ حداکثر سن ۳۰ سال
۶ـ داوطلبین مرد بایستی خدمت وظیفه را انجام داده‌یا برك معافی پنجساله در دست داشته باشند.
۷ـ اشخاصی که دارای دانشنامه لیسانس‌و یادیپلم کامل متوسط بوده و یاواجد شرایط بهتر باشندارجحیت دارند.
آ_۲۹۴۹۹ ۱_۳

مستغلات

خانه سیاح
مطلع ترین موسسه با تشکیلات جدید در باره :
۱ـ خریدو فروش خانه‌و زمین در هر نقطه شهر و شمیران واراضی جاده های کرج.
۲ـ اجاره خانه‌وباغ ویلا وآپارتمان برای خارجیان و هم میهنان.
آدرس قسمت فوقانی شمال غرب میدان ۲۴ اسفند تلفن ۴۱۷۴۷
آ_۲۸۸۸۵ ۱_۱۲

ساختمان بی دردسر
مقاطعه با مصالح وبدون مصالح تلفن ۶۸۳۸۶
آ_۲۷۴۱۳ ۱_۱۰

نقشه‌های ساختمانی
قبل از تهیه هرگونه‌نقشه‌ساختمانی از مجموعه نقشه‌های ساختمانی شرکت فرازنو دیدن کنید ابتدای خیابان منوچهری پاساژ ساعتچی تلفن ۳۰۲۶۰۱
آ_۴۱۰۳۸ ۱_۵

برای دفاتر تجارتی‌و ادارات یك آپارتمان ۷اطاقه باکلیه ملحقات با برق و آب در خیابان‌باغ سپهسالار باجاره واگذار میشود .طالبین بعد از ظهرها بین ۳تا ۴ به تلفن های ۳۴۴۴۱ یا ۳۴۳۴۳ مراجعه‌فرمائید.
آ۴۱۲۴۰ ۱_۲

ساختمان شماره ۱۸
یکدستگاه ساختمان پنج طبقه نوساز لوکس دارای ۹باب مغازه و ۱۲ دستگاه آپارتمان که جمعا دارای۵۵ اطاق بوده و مجهز به‌برق و تلفن نیز میباشد واقع درعباس‌آباد اول یوسف‌آباد یکجا اجاره داده میشود.
طالبین برای اخذ اطلاعات‌بیشتر به تلفن ۴۴۳۲۵ مراجعه فرمایند.
آ_۴۱۲۴۸ آگهی‌مصور

باغات فروشی‌واجاره
چند قطعه باغ در شمال شرق جاده شمیران با آب دائم و برق‌و استخر های بزرگ بمنظور مسکونت‌ـ کلوب ـ هتل ـ گلکاری و چند قطعه زمین مجاور آنها بفروش میرسدطالبین بتلفن ۴۱۴۰۲ مراجعه فرمایند.
آ_۲۹۶۲۵

آگهی تجدید مناقصه
شرکت سهامی کارخانجات قند ایران مناقصه خرید ۱۸ قلم لوازم لاستیکی لوله داشتبرك و چکمه لاستیکی را تجدید می‌نماید.شرایط و مشخصات مربوطه در اداره‌خرید شرکت واقع در خیابان شاهرضا مقابل فرصت موجود است و پیشنهادات تا آخر وقت اداری‌روز ۳۱ فروردین ۳۸ قبول و درساعت ده صبح روز بعد باز و رسیدگی خواهد شد شرکت در مناقصه بمنزله قبولی .کلیه شرایط مناقصه است.
آ_۴۱۰۸۰ ۱_۲

آگهی استخدام
سازمان ریشه کنی مالاریا برای تکمیل کادر پزشکی خود بتعدادی پزشك که خدمت نظام خود راانجام داده و یا برك معافی نظام دائم در اختیار داشته باشند احتیاج دارد که پس از طی دوره سه ماهه کلاس اختصاصی (با استفاده از هزینه تحصیلی) در استان های مختلف کشور مشغول انجام وظیفه شوند.
داوطلبین واجد شرایط می توانند با دردست داشتن مدارك استخدامی بکارگزینی سازمان ریشه کنی مالاریا واقع در خیابان بهار جنب خیابان نامجو مراجعه نمایند.
سازمان ریشه کنی مالاریا
آ_۴۱۰۷۸ ۱_۳

آژانس زمان
بچند نفر کارمند جوان و فعال که ازعهده انجام امور تبلیغاتی برآیند نیازمند است.
خیابان سعدی پاساژ سعدی‌تلفن ۳۳۴۱۶
آ_۲۹۶۴۵ ۱_۲

«آژانس زمان»
بیك شریك که در انجام کارهای تبلیغاتی اطلاعاتی‌داشته‌باشدنیازمند است تلفن ۳۳۴۱۶
آ_۲۹۶۴۵ ۱_۲

کارگر عکاسی آماتوری‌استخدام میشود اسپرت فیلم چهار راه قوام السلطنه
آ_۲۹۶۴۹

ماشین نویس درجه یك استخدام میشود به تلفون ۶۸۹۴۷ مراجعه نمایند.
آ_۴۱۲۵۴ ۱_۲

آگهی های متفرقه

قابل توجه مالکین کامیونهای باری وکمپرسی
کارخانه صنعتی (رزاقی)
مجهزبرای کارهای تراش‌کاری‌جوش کاری پرس‌کاری آهن‌کشی اتومبیل‌ باری ، وانت و ساختن اطاقهای‌آهنی وکمپرسی‌وتعمیرات‌آن‌و تعویض‌فول و تبدیل‌رنك‌به‌چرخهای پره‌در کارگاه مخصوص‌با چندین سال‌سابقه آماده کاراست.آدرس‌ـ خیابان ری مقابل مسجد انبار تلفن ۳۰۹۸۶

فروش فرش باروزی ۳۰ریال به ۱۵ و۱۶ مراجعه شود.
تلفن ۲۶۷۴۵ سرای بوعلی شماره
آ_۳۹۷۴۰ ۱_۲۰

بهترین عیدی نوروز

دوربین فیلمبرداری بولکس‌پایارد نماینده انحصاری شرکت نیالا خیابان سعدی تلفن ۳۸۴۲۶

فرش پارس
مرکز تعویض‌فرش‌کهنه بافرش‌نو پارتی های جدید از انواع فرش های مدرن و زیبا مجددا برای‌فرش پارس رسید.
فرش پارس فرشهای کهنه شما را قبل از سائیده شدن واز بین رفتن بافرشهای جدید معاوضه می‌نماید.
خیابان فردوسی مقابل کتابخانه سفارت انگلیس تلفن ۳۴۹۶۰
آ_۲۸۶۹۳ ۱_۱۰

نقد و اقساط
آخرین مدل تلویزیون مبلی و رومیزی آر.ث.آ وترانسفور موتور از ۳۵۰ وات ببالا رابا سهلترین شرایط که هر طبقه قدرت خرید آنرا داراداز فروشگاه لطفی نماینده فروش تلویزیون آر.ث. آ. خریداری فرمائید مرکز فروش شاهرضامقابل خیابان فرصت پاساژ ذوالفقاری.
تلفن ۳۷۱۶۹ آ_۲۹۴۷۷ ۱_۳

کشاورزان محترم
هر نوع و هر مارك تراکتور ـ گاوآهن ـ دیسك ـ کمباین ـ لوازم یدکی کشاورزی ـ موتور های زمینی دیزلی و نفتی ـ آسیا ـ پمپ کشاورزی ـ تریلی بارکش ـ موتور برق ـ لاستیك های تراکتور ـ احتیاج دارید بامراجعه یامکاتبه فرمائید تا فورا تهیه ودر دسترس شما بگذاریم.
تهران خیابان سعدی پاساژصدقی شماره ۹۲

آگهی مزایده
ساختمان قدیمی و یك قطعه‌زمین
ژاندارمری کل کشور ساختمان قدیمی و هنك ژاندارمری ساری را با یك قطعه زمین بمساحت ۷۲۵۰ متر واقع در کنار جاده ساری به گرگان طبق مشخصات موجوده‌در مهندسی ژاندارمری از طریق مزایده و بشرایط زیرین بفروش میرساند.
۱ـ شرکت کنندگان در مزایده باید برای هریك از دورقبات مورد بحث پیشنهاد جداگانه تنظیم و برای شرکت در مزایده ساختمان مبلغ دویست هزار ریال‌جهت‌شرکت در خرید زمین مبلغ بیست هزار ریال بحساب سپرده ۷۳۰حسا مداری ژاندارمری در بانك ملی پرداخت و رسید آنها را بضمیمه پیشنهادات خود تا آخر وقت روز ۱۷ر۱۲ر۳۷ بدفتر مهندسی ژاندارمری واقع در میدان سوم اسفند ستاد ژاندارمری تحویل و رسید اخذ نمایند.
۲ـ پیشنهاداتی که فاقد سپرده‌ویا مبهم و بعد از موعد برسد ترتیب اثر داده نخواهد شد.
۳ـ مالیات . هزینه آگهی وتنظیم سند و سایر عوارض بعهده برنده مزایده خواهد بود.
۴ـ پیشنهادات ساعت ۹ صبح روز ۱۸ر۱۲ر۳۷ در مهندسی ژاندارمری باز و قرائت شده‌وحضور پیشنهاددهندگان آزاد خواهدبود.
ژاندارمری کل کشور
۴۱۲۵۸آ_ ۱_۲

صاحب امتیاز و مدیر مسئول: عباس مسعودی
جای اداره خیابان خیام چاپخانه اطلاعات
تلفن اطلاعات ۳۰۰۱۱

بفروش میرسد

خانه فروشی
جلوی خیابان شاه رضا
غرب‌میدان ۲۴اسفند بمساحت سیصد و چهل متربا بنای دو مرتبه خوش نقشه‌هشت اطاق و لوازمات برای دیدن و مذاکره رجوع فرمائید لاله‌زار نزدیك میدان سپه ۳۹۷۸۴ به : بنگاه کوشان
آ_۴۰۸۰۲ ۱_۴

خانه پنج اطاق وتمام‌مایحتاج برق تلفن آب لوله کشی در خیابان فخر رازی روبروی دانشگاه هشتاد هزار تومان به‌تلفن۳۴۶۱۴بازرگانی شادمان مراجعه فرمائید.
آ_۲۹۴۴۵ ۱_۳

تلفن ۳ بفروش میرسد
به تلفن ۳۰۳۰۸۱ مراجعه شود
آ_۲۹۶۵۷ ۱_۳

واگذار میشود
یك باب مغازه با ویترین کشوئی واقع در خیابان سلسبیل چهارراه مرتضوی واگذار میشود طالبین به همان محل درب جنب کفاشی دانش یا به تلفون ۲۰۰۸۷ مراجعه نمایند.

(آگهی حصر وراثت)
آقای محمد ابراهیم فتحی فرزند مرحوم حسن در تاریخ ۴ر۱۲ر۳۶ درخواست گواهی حصر وراثت‌از این دادگاه نموده و چنین توضیح داده که مرحومه لیلی‌فتحی‌بشناسنامه شماره بیست و دو تالیان در سال ۱۳۱۶ در محل اقامت دائمی خود قریه تالیان ساوجبلاغ فوت نموده ووراث حین‌الفوت او منحصراعبارت از چهار پسر و یکدختر بنامهای زیر صالح فتحی بشناسنامه شماره ۲۱ـ ابوطالب فتحی بشناسنامه شماره‌یك اکبر فتحی بشناسنامه بیست وسه حسن فتحی بشناسنامه ۴۵ وربابه رفیعی بشناسنامه شماره سیصد و شصت و نه و بجز نامبردگان فوق وارث دیگری ندارد و نیز توضیح داده که حسن فتحی شناسنامه‌شماره ۴۵ در سال یکهزار و سیصد وسی و سه در قریه تالیان اقامتگاه دائمی خود فوت نموده ووراث حین‌الفوت او منحصرادوپسر و پنج‌دختربنامهای زیر محمدابراهیم فتحی بشناسنامه شماره ۴۸ صادره از قریهٔ قالیان ساوجبلاغ‌ومحمدعلی‌فتحی‌بشناسنامه شماره ۴۷ صادره از قریه تالیان ساوجبلاغ و حلیمه خاتون وصغری و فاطمه و لعیا و حسینیه بشناسنامه های۴۲و۳۳۹و۵۰ویك موالیدو۱۹۳ موالیدوشهرت‌همگی فتحی‌میباشدو بجز نامبردگان فوق وارث دیگری ندارد اینك باانجام‌تشریفات‌مقدماتی مراتب سه نوبت متوالی‌ماهی‌یکمرتبه در روزنامه کشور شاهنشاهی و روزنامه کثیرالانتشار آگهی می شود تا هرکس که اعتراضی‌دارد و یا وصیت نامه از متوفی نزدکسی باشد از تاریخ انتشار نخستین‌آگهی ظرف سه ماه‌بایستی بدادگاه تقدیم دارد والا گواهی صادر میشود وهر وصیت نامه جز سری و رسمی که بعد از این موعد ابراز شود از درجه اعتبار ساقط و بلااثر خواهد بود
دادرس دادگاه کرج محمد خاور
نوبت اول ۲۷ر۱۱ر۷
آ_۴۱۲۰۶ ۱_۳

غایب مفقودالاثر
بانو عصمت بابا نژاد فرزندمرحوم محمدتقی دارنده شناسنامه شماره ۷۱۰۵ بابل سابقا ساکن کوی‌شمشیر کسرمحله بابل و فعلا ساکن تهران خیابان ری مقابل کوچه آبشار دفتر وکالت آقای جعفر جهان بـه‌شرح دادخواست مورخه ۱۴ر۱۰ر۳۷کلاسه ۵ـ۲۳۳ ادعا نموده که شوهرش موسوم بعلی‌اکبر افغانی فرزندمرحوم غلامعلی وربابه دارنده شناسنامه ۸۶۹۸ بابل شغل باغبان که سابقا در کوی طوقدار بن بابل‌ساکن بوده از سال ۱۲۲۶ خورشیدی‌مفقودالاثر است واز شعبه اول‌دادگاه‌شهرستان بابل صدور حکم موت فرضی علی‌اکبر افغانی را تقاضا نموده است و لذا برطبق ماده ۱۰۲۳ قانون مدنی‌مراتب سه نوبت متوالی هر نوبت بفاصله یکماه‌درروزنامه اطلاعات آگهی‌میشود و از اشخاصی که ممکن است از غایب نمبرده اطلاعی داشته باشند دعوت مینماید که اگر از علی اکبر افغانی اطلاع دارند مراتب اطلاع خود را بشعبه اول دادگاه شهرستان بابل اعلام دارند در صورتیکه بکسال از تاریخ اولین آگهی‌بگذرد و حیات غایب ثابت نشود حکم موت فرضی مشارالیه داده میشود.
مدیر دفتر دادگاههای شهرستان بابل ـ پارسا ۲ـ۲
آ_۳۷۲۵۰

فروش اتومبیل

مزایده اتومبیل
اتومبیلهای ذیل ازطریق‌مزایده بوسیله پیشنهاد های مهرولاك‌شده برای فروش حاضراست‌ومیتوان آنهارادرگاراژ سفارت کبرای‌امریکا واقع درخیابان تخت جمشیدازساعت هشت صبح تاچهارونیم بعداز ظهر روزهای دوشنبه وسه شنبه وچهار شنبه۲۷ـ۲۸ـ۲۹بهمن ۱۳۳۷ ملاحظه نموده وپیشنهادهای واصله ساعت‌نه صبح روز پنجشنبه ۳۰ بهمن۱۳۳۷ درهمان گاراژ بازمیگردند.
پارتی شماره ۱یکدستگاه‌شورلت سواری مدل ۱۹۵۴
پارتی‌شماره۲ یکدستگاه‌شورلت سواری مدل ۱۹۵۴
پارتی‌شماره ۳ یکدستگاه‌استیشن واگن شورلت ۱۹۵۴
پارتی‌شماره ۴یکدستگاه‌شورلت سواری مدل ۱۹۵۴
پارتی‌شماره ۵یکدستگاه شورلت سواری مدل ۱۹۵۳
پارتی‌شماره ۶یکدستگاه شورلت سواری ۱۹۵۳

گم شده
آقای سرگرد محمد علی‌مسعودفر یك برك چك بنام داود . ژ .لارون و دو برك اوراق ضمیمه آنرا که‌پیدا کرده اند بشعبه آگهی های این روزنامه تحویل نموده اند که‌صاحب آن مراجعه و دریافت نماید.

سك حنائی رنك کوچك باسم سامی از یابنده خواهشمند است به آقای ریچاردالراددراداره‌مهندسی خلیج شمارهٔ ۸۱۵۶۷ شمارهٔداخلی ۳۷ تلفن کرده مژدگانی خودرا دریافت دارد.

از درجه اعتبار ساقطاست
یك قطعه سفته بمبلغ پنجاه هزار ریال بسر رسید بیستم فروردین‌ماه ۱۳۳۸ که تاریخ صدور آن هفتم بهمن ماه ۱۳۳۷ عهده شرکت سهامی روشنائی فـروزان بحواله کرد اینجانب جواد شالچی صادر و ظهر آنرا فقط اینجانب امضاء و مهر نموده‌ام در تاریخ ۱۹ر۱۱ر۳۷ در تهران مفقود شده بدینوسیله اعلام میدارد که سفته مزبور ازدرجه اعتبار ساقط ودر دست هر کس ابراز شود بدون ارزش است.
آ_۲۹۵۵۳ ۱_۲ جواد شالچی

یك قطعه چك بانك بیمه بازرگانان بشماره ۳۵۴۶۴۶ بمبلغ سیصدهزار ریال بحواله کرد آقای خلیل فیروز صادر گردیده و فاقد هرگونه پشت نویسی و امضاست مفقود شده نزد هرکس باشد از درجه اعتبارساقط است.

آگهی حصر وراثت
آقای عبداله‌انحصاری دارای‌شناسنامه شماره ۱۷۴ فرزند شیخ محمد انحصاری از ایندادگاه در خواست گواهی حصر وراثت نموده و چنین توضیح داده که شیخ محمدانحصاری در تاریخ ۲۷ر۱۱ر۳۵ در تهران اقامتگاه موقت خود که اقامتگاه دائمی وی زنجان بوده بدرود زندگی گفته ورثه آن مرحوم منحصر است به عبداله و محمود و تقی (پسران) و بانوان جده ومعصومه و عادله و بهیه (دختران) و بانو جمیله عیال دائمی کلهم شهرت انحصاری‌وضمنا از متوفی یکبرك وصیتنامه خود نوشت مورخه ۲۲ر۱۱ر۳۵ ابراز داشته که رونوشت آن ضمیمه‌پرونده مربوطه شده است.
اینك با انجام تشریفات مقدماتی درخواست مزبور که سه نوبت‌پی‌در پی ماهی یکمرتبه آگهی مینمایدتا هر کس اعتراضی دارد و یا وصیت‌نامه دیگری از متوفی نزد او باشد از تاریخ نشر نخستین آگهی ظرف سه ماه بدادگاه تقدیم‌دارد والا گواهی صادر و هر وصیتنامه جز سری و رسمی که بعد از اینموعد ابراز شود از درجه اعتبار ساقط و بلااثر خواهد بود رئیس دادگاه بخش زنجان ـ فتوره چیلر
نوبت او، ۲۹ر ۷ر
آ_۳۳۸۱۴ ۱_۳

آموزشگاهها

آموزشگاه ربانی
آموزشگاه‌ماشین نویسی‌ربانی شاه آباد از هر حیث مورد اطمینان است تلفن ۳۷۱۳۵

ماشین نویسی‌کشور
خیام مقابل پارك شهر با اسلوب ده انگشتی

رانندگی
میدانید اسلوب صحیح رانندگی‌و میکانیکی را در کجا می آموزند فقط در هنرستان‌فنی برستو گمـرك شاهپور تلفن ۲۳۹۱۶

تعلیم رانندگی صحیح
هنرکده فنی رانندگی و مکانیکی را با آخرین متد علمی بشما می آموزد و تا گرفتن گواهی نامه رسمی بشما تعلیم می دهد.
هنرکده فنی روبروی چاپخانه مجلس تلفن ۳۸۰۴۶

دفترخانه های درجه یك تهران
دفترخانه ۱۲۴ جلال دریی خیابان سعدی روبروی ایران‌تورتلفن۳۲۱۶۵

دفترخانه اسنادرسمی ۱۳۹
رضاعاصم گرگان چهار راه معینیه تلفن ۳۵۸۳۴

دفترخانه اسناد رسمی درجه ۱ شماره ۷۹ بتصدی محمد امامی واقع درچهارراه سید علی‌کوچه حریری شماره تلفن ۳۲۹۴۹

دفتر ازدواج ۳۲و طلاق۲۴ شمال شهناز خیابان امین‌الدوله ایستگاه گلچین تلفن ۳۰۲۲۶۹ جعفری‌ابهری

آگهی مناقصه
جمعیت شیروخورشید سرخ‌ایران تهیه ونصب درحدود ۳۵۰مترمربع تراورتن نمای‌شرقی ساختمان‌جمعیت شیروخورشیدسرخ بابل ودر حدود ۱۲۰۰ مترمربع نماهای‌ساختمان زایشگاه رضائیه راباشرایط زیر بمناقصه میگذارد:
۱ـ داوطلبان شرکت در مناقصه میتوانند تاتاریخ شنبه دوم اسفند ماه ۳۷ برای گرفتن مشخصات و نقشه ساختمانها بـدفتر جمعیـت مرکزی واقع درخیابان ارك‌مراجعه کرده و با پرداخت پانصد ریـال مشخصات و نقشه هـا رادریافـت دارند.
۲ـ درصورت تمایل بشرکت در مناقصه پیشنهادات خودراباتوجـه بمشخصات بضمیمه پنجاه هزارریال تضمین بانکی ویاچك تضمین شده حداکثرتاتاریخ یکشنبه ۳ر۱۲ر۳۷ بدفترجمعیت مرکزی تسلیم‌داشته ورسید دریافت نمایند.
۳ـ پیشنهادات واصله ساعت ۶ بعد از ظهـر روز ۵ر ۱۲ ر۳۷ . کمیسیون مشترك نظارت وساختمان جمعیت بازوخوانده خواهد شدحضور پیشنهاد دهندگان درجلسه‌مناقصه آزاد است.
۴ـ جمعیت درردوقبول پیشنهادات وارجاع یك ساختمان ویا هـر دو ساختمان مختاراست.
۵ـ به پیشنهادات بدون تضمین ویامشروط ترتیب اثرداده نخواهد شد وچنانچه برنده مناقصه‌ازتنظیم قرارداد امتناع نماید وجه سپرده بنفع جمعیت ضبط خواهد شد.
مدیرعامل ـ دکترخطیبی
آ_۴۱۰۴۲ ۱_۲

راهنمای پزشکی

دکترهای متخصص دربیماری های قلب
دکتر تیمور کلالی
متخصص بیماریهای قلب‌ازدانشگاه پاریس خیابان شاه آباد عمارت ۱۰ طبقه پذیرائی بعداز ظهرها تلفن مطب ۳۴۱۲۲ منزل۴۰۵۹۶

دکتر های متخصص در امراض داخلی
دکتر عبدالله یغمائی ـ متخصص‌در بیماریهای داخلی کودکان پذیرائی ۴تا ۸ بعد از ظهر نشانی تجریش خیابان شهرداری تلفن مطب ۸۴۶۳۱ منزل ۸۴۳۱۰

دکتر مسعود امینی
معالج بیماریهای ـ داخلی ـ زنان و کودکان با بیست و دوسال سابقه طبابت ـ معالجه قطعی بیماریهای : روماتیسم ـ سیاتیك ـ چاقی مفرط درد اعصاب ـ فلج وسستی اعصاب بوسیله الکتروفیزیو تراپی با وسائل مدرن آلمانی اشعه ماوراء بنفش و مادون قرمز و ماساژ های طبی ـ شاهرضا ـ جنب سفارت هندوستان تلفن ۴۴۷۱۴

دکتر اخوان صادقی
بیماری های درونی ـ کودکان ـ پوست ـ مقابل سلسبیل چهار راه وثوق . تلفن ۶۵۰۱۹

دکتر های متخصص در امراض‌زنان
دکتر کیقباد کاوسی
متخصص بیماریهای زنان زایمان مخترع تکنیك پلاستیکی برای درمان نازائی از آمریکانشانی‌شاهرضا مقابل ایرانشهر پذیرائی عصرها

دکترهای متخصص دربیماری‌اعصاب
دکتر جعفر رحمانی
متخصص امراض اعصاب و روح از دانشگاه لندن خیابان پهلوی بالاتر از چهارراه امیراکرم تلفون ۴۵۱۱۴ پذیرائی صبح وعصر

متخصص بیماریهای جهاز هاضمه
دکتر رفیعی
از دانشگاه پاریس.
معده ـ کبد ـ روده ـ پذیرائی۳تا۸ بعداز ظهر خیابان جامی اول کوچه پاریس.

دکتر محمد دادخواه
علاج چاقی و لاغری ـ ضعف قوا بابرق ترك‌تریاك ومرفین درپنج روز اول‌لاله‌زار ازطرف میدان سپه تلفن ۳۸۱۷۰

پلی کلینیك
دکتر صدیقی دکتر مجاهدی
رزیدنت سابق بیمارستان های امریکا ـ بیماریهای داخلی ـ اطفال ـ مقاربتی ـ ترك الکل ـ تریاك و سایر مواد مخدره مجهز بدستگاه ـ های رادیو سکپی ـ آئروسول تراپی (بخور پنی‌سیلین وغیره) دیاترمی پذیرائی همه روزه بعداز ظهرها و ایام تعطیل از۳ـ۹ بعداز ظهر.
ادرس خیابان شاه روبروی مسجد سجاد.

دکترهای متخصص درگوش وحلق وبینی
دکتر آزاد
متخصص گوش‌و گلوو بینی خیابان منوچهری کوچه ارباب‌جمشیدپذیرائی از ۴تا۸بعد از ظهر تلفن ۳۹۵۸۸ و۳۹۵۸۴ صبحها با تعیین وقت قبلی

پزشکان متخصص در جراحی پلاستیك
دکتر نحوی
دانشیاردانشکده پزشکی
متخصص جراحی زیبائی و پلاستیك خیابان سعدی روبروی پمپ بنزین تلفن ۳۰۲۴۸۹

دکترهای متخصص درامراض دهان ودندان
دکتر آرام صفریان
خیابان یوسف آباد روبروی‌ت.ث.ث کوچه سیمی تلفن ۴۴۵۰

دکترهای متخصص درامراض پوست
دکتر محققی
دانشیار دانشکده‌پزشکی
پذیرائی از۴تا۸ بعداز ظهر.
نشانی دروازه دولت روبروی پمپ بنزین تلفن ۳۳۰۰۹

دکتر حسن محقق یزدی
متخصص بیماریهای پوست و آمیزش از آمریکا خیابان پهلوی چهارراه امیراکرم ۴ـ۸

دکترهای متخصص در مجاری ادرار وتناسلی
دکتر شاپور صدری
خیابان سعدی بالای بیمارستان‌امیر اعلم روبروی هدایت‌تلفن ۳۲۳۹۲ پذیرائی ۴ـ۸بعداز ظهر.

دکتر محمد رضا مسدد
رزیدنت سابق‌بیمارستان های‌امریکا درمان قطعی بیماریهای مقاربتی اول سعدی‌ـ چهارراه‌دروازه‌دولت

دکتر دانشگر
امراض مقاربتی جلدی تناسلی و سستی امراض زنانه ونازائی خیابان سپه مقابل پستخانه تلفن ۳۰۲۴۱۶

دکتر ا. پولوسا
متخصص بیماریهای مقاربتی،مجاری ادرار و تناسلی پذیرائی صبح‌وعصر خیابان فردوسی‌شمالی مقابل خیابان کوشك کوچه صادق تلفن ۴۶۵۸۹

دکتر صادقی
درمان سوزاك تازه وکهنه‌وسستی وناتوانی جنسی مردان‌پذیرائی‌عصرها خیابان ری‌اول صدرالاشراف

دکتر معانی
امراض مقاربتی ـ مجاری ادرارامراض زنانه و سستی خیابان فردوسی مقابل بانك ملی ایران

شماره جدید تلفنهای شعبه آگهی های روزنامه‌اطلاعات بشرح زیر است :
۳۰۵۱۰۸
۳۰۲۶۳۳
۱_۱۰

تجدید آگهی مزایده
پیرو آگهی شماره ۲۲ر۲۲۸۵ر۵۲۸۲۵ مورخه ۱۱ر۱۰ر۳۷اداره کل گمرك تعداد پنجاه وچهار صندوق قفل کشوئی که عبارتست از ۵۹۹۶۴ عدد قفل معمولی و۲۳۷۰ عدد قفل سویچی موجود در انبار اداره فروش کالای متروکه (واقع در محوطه گمرك تهران) را ازطریق مزایده کتبی بشرح زیر بفروش میرساند طالبین می‌توانند باداره‌فروش کالاهای متروکه مراجعه وبااخذدرك شرایط مزایده کالارا ملاحظه‌و پیشنهاد خودرا تاآخر وقت اداری روز ۱۴ر۱۲ر۳۷ ماخذ هرعدد تنظیم ودر پاکت لاك ومهرشده باداره دفتر کل گمرك تسلیم ورسید اخذنمایند پیشنهاد های رسیده درساعت ده صبح روز بعد باز وقرائت خواهدشد.
۱ـ پیشنهاد دهندگان باید مبلغ معادل ۵٪ بهای پیشنهادی خودرا بعنوان ودیعه بصندوق اداره کل گمرك پرداخته ورسید دریافت وضمیمه پیشنهاد خود نمایند.
۲ـ به پیشنهاد های مشروط وفاقد قبض پرداخت ودیعه ترتیب اثر داده نخواهد شد.
۳ـ چنانچه حائز حداکثر پیشنهاد از تاریخ اعلام نتیجه مزایده از پرداخت تتمه مبلغ پیشنهادی تا هفت‌روز خودداری نماید سپرده او بسود صندوق اداره کل گمرك ضبط ومعامله منفسخ خواهد شد.
۴ـ تسلیم پیشنهاد بمنزله‌رویت کامل کالا واطلاع از بهای‌واقعی و اسقاط کافه خیارات خصوصا غبن‌وغبن فاحش‌از طرف پیشنهاددهندگان می باشد.
۵ـ هزینه آگهی بعهده خریدار خواهد بود.
۶ـ اداره کل گمرك در رد وقبول یك یاکلیه پیشنهادات مختاراست.
اداره کل گمرك آ_۴۰۱۲ ۱_۶

احتیاجات زندگی

تعمیرات در منازل
تعمیرات‌رادیو‌ـ رادیو گرام‌ـ ضبط‌صوت ویخچال تحت‌نظر مهندس تحصیل کرده اروپا در منزل تلفن ۳۰۳۱۲۴

هما
بانوان باسلیقه
شیك ترین کیف عالی ترین مدل تحت‌نظر متخصصین کارآزموده با ارزانترین قیمت‌که‌در کیف سازی‌هما مقابل مجلس تهیه میشود ابتیاع فرمائید.

سالن جدید دوزندگی‌سلوك
افتتاح سالن جدید دوزندگی سلوك رابااطلاع عموم آقایان میرسانیم.
لاله زارمهران تلفن ۳۳۰۳۶

بورس اجاره
منازل‌شمال‌شهر ـ آژانس‌مدرن بالای‌نهر کرج تلفن ۴۴۲۷۰

آرایش وزیبائی
سالن آرایش‌وزیبائی آلباتلفن۴۶۷۸۵ تحت‌نظرمادام هوانسیان و متخصص آرایش‌سرآلبا شاهرضاجنب‌لوان‌نور

چهارده روز درپاکستان

مهدی بهره‌مند

یك مقام عالی رتبه پاکستانی می‌گفت :

ایران ، واقعا مملکت سعادتمندی است

مضیقه ارزی خیابانهای کراچی را بیسروصدا کرده است
یك اتوموبیل شورلت ۰ ۹هزار تومان و یك فولکس‌واگن ۳۰ هزارتومان است ـ «ریگشا» درخیابان‌های کراچی
ـ۷ـ

حل مشکل

همین روزنامه نویس بعد گفت : یکی از اقدامات مفید دولت فعلی آنست که برای اسکان مهاجرین برنامه وسیع طرح کرد . اولا با دریافت مبلغ جزئی اسناد مالکیت خانه های مسکونی مهاجرین را بایشان می دهد و ثانیا با ساختن تعداد زیادی خانه که تعداد آن در چهار ماه گذشته به ۴۵۰۰ دستگاه میرسد سعی می کند که محله های مهاجرنشین کراچی را متدرجا از میان ببرد .

ارتباط مسائل اقتصادی با بیسر وصدائی خیابانها

یك علت بی سرو صدائی خیابان های کراچی نیز کمی اتومبیل ووسائط نقلیه موتوری در این شهر میباشد ودر کراچی تعداد گاری هائی که با شتر کشیده میشود وسه چرخه ها و تاکسی هائی که در واقع یك نوع سه چرخه پائی است بمراتب بیش از تعداد اتومبیل ها است و باین جهت هنگامی که چراغ قرمز روشن میشود سراسر خیابان را شتر ها وقاطر ها والاغ ها میگیرند واز این لحاظ خیابانهای کراچی اختلاف شکل زیادی با خیابانهای تهران دارد.

علت این امر را در وضع اقتصادی پاکستان باید جستجو کرد.

پاکستان بشدت دچار مضیقه ارزی است وحتی برای خرید مواد غذائی مورد احتیاج مردم نیز ارز لازم در اختیار ندارد و طبعا واردات اتومبیل وسایر وسائط نقلیه نیز با اشکال زیاد مواجه میشود.

یك کارمند عالی رتبه دولتی در کراچی بمن گفت که حتی مردم‌نسبتا ثروتمند کراچی نیز نمیتوانند اتومبیل بخرند زیرا بهای اتومبیل شورلت در حدود ۹۰ هزار تومان ویك اتومبیل فولکس واگن بیش از سی هزار تومان است.

رو قتی من باو گفتم که درخیابانهای تهران اتومبیل موج میزند وافراد طبقه متوسط نیز اغلب دارای اتومبیل هستند وی آهی کشید وگفت : مملکت شما از بسیاری جهات واقعا مملکت سعادتمندی است وشما هیچ چیز کم ندارید وحال آنکه ما حتی برای خرید سوخت خود که در مملکت شما از همه چیز فراوان تر وارزانتر است علاوه بر این هر ساله از محل نفت بیش از ۲۵۰ میلیون دلار نصیب شما میشود ـ باید هر ساله با وجود مضیقه ارزی مبالغ گزافی ارز بخارج بفرستیم.

سوء استفاده روی معاملات اتومبیل

درواقع کمی ارز و محدودیت واردات اتومبیل در سالهای گذشته موجب شده بود که یك نوع سوء استفاده وسیع روی معاملات اتومبیل در پاکستان صورت گیرد واین سوء استفاده باین ترتیب صورت می گرفت که مقامات متنفذ سهمیه واردات اتومبیل را خود از دولت دریافت میکردند وبعد با دریافت مبالغ گزافی به تجار میفروختند ودر نتیجه قیمت یك اتومبیل به چندین برابر قیمت اصلی خود در بازار بفروش میرسید. البته در دولت فعلی جلوی این نوع سوء استفاده بمیزان زیاد سد شده ولی قیمت اتومبیل بعلت دیگری که ناشی از مضیقه ارزی است همچنان بالا است. زیرا دولت پاکستان بهیچوجه اجازه واردات نمیدهد مگر آنکه در مقابل صادرات صورت بگیرد وحتی تجار اجازه ندارند که ارز حاصله از صادرات را آنطوریکه خود میخواهند بمصرف خرید کالاهای وارداتی برسانند وناچارند که هشتاد در صد ارز حاصله از صادرات را بدولت بفروشند و فقط با بیست در صد از ارزی که خود تحصیل کرده‌اند جنس بمیل خود از خارج وارد کنند وطبعا وقتی چنین محدودیت شدیدی برای واردات وجود داشته باشد قیمت اتومبیل که از کالا های لوکس است ودولت نیز اقدام بواردکردن آن نمیکند بالا میرود. از این رو حتی در سال های آینده نیز تصور نمیرود که قیمت اتومبیل در پاکستان تنزل کند وافزایش تعداد اتومبیل در خیابانهای کراچی اشکالاتی نظیر اشکالاتی که در تهران پیش آمده ایجاد نماید.

اتومبیل های سالم .

همین امر موجب شده است که مدلهای بسیار کهنه اتومبیل از قبیل اتومبیل های آمریکائی مدل ۱۹۳۴ و۱۹۳۵ در خیابانهای کراچی زیاد دیده شود وطبعا صاحبان اتومبیلها نیز بیش از اتومبیل داران تهران از اتومبیل های خود مراقبت میکنند وباین جهت بدنه اکثریت قریب به اتفاق اتومبیل های شهر کراچی بر خلاف اتومبیلهای تهران سالم است.

البته این امر علت دیگری هم دارد وآن احتیاط رانندگان پاکستانی است زیرا در کراچی تعداد اتومبیلهای تاکسی خیلی کم است واکثریت اتومبیلها شخصی است وطبعا حوادث رانندگی نیز بشکلی که درتهران میبینیم وهر روز بطور متوسط یك نفر در حوادث رانندگی بقتل میرسد در کراچی دیده نمیشود.

ریگشا در کراچی

اکثریت تاکسیهای شهر کراچی یا سه چرخه پائی است ویا سه چرخه موتوری از نوع سه چرخه‌های موتوری که در تهران برای بارکشی مورد استفاده قرار میگیرد.

هر دو نوع این سه چرخه ها دارای اطاقك کوچکی است که سقف پارچه ای دارد و فقط دو سمت آن دارای دیوار چوبی است و سمت جلو و عقب آن آزاد است ویکی از رانندگان این تاکسی ها بمن میگفت «در تابستان هوای کراچی بسیار گرم میشود واگر چهار طرف اطاقك بسته باشد مسافرین نمیتوانند در داخل اطاقك طاقت بیاورند.»

تاکسی‌های بی‌موتور تقریبا شباهت به ریگشا های ژاپن وچین دارد با این فرق که راننده بجای آنکه در عقب رکاب دوچرخه را بحرکت درمی‌آورد. معذلك این نوع تاکسیها را در کراچی وشهر های دیگر پاکستان ریگشا مینامند. محل راننده این ریگشا ها سقف ندارد وباین جهت راننده در زمستان درمعرض هوای بارانی ودر تابستان در معرض آفتاب سوزان است وشاید بهمین جهت اغلب رانندگان ریگشا بسیار ضعیف هستند چهره های استخوانی وسیاه شده‌ای دارند.

یك روز در کراچی یکی از دوستان ایرانی مارا بخانه خود دعوت کرد. تعداد مهمانان پنج نفر بود وقرار بود که ظهر یکی از روزها بخانه دوست مزبور که از تجار با سابقه کراچی است و در مجافل اقتصادی و تجاری آن شهر نفوذ زیاد دارد برویم.

آن روز صبح در سفارت ایران بودیم وقرار بود که مهماندار با اتومبیل خود بسفارت بیاید ومن وسایر مهمانان را بخانه خود که در یکی از نواحی جدیدالاحداث کراچی قرار گرفته است ببرد. من در سفارت با یکی از کارمندان در باره خبر مربوط به دستگیری قاچاقچی طلا که متاسفانه ایرانی بود ودر فرودگاه کراچی دستگیر شده بود صحبت میکردم وچون صحبت ما ناتمام مانده ومهماندار نیز بدنبال ما آمده‌بود از مهماندار خواهش کردم که بهمراه عضو سفارت حرکت کنیم ونظر من این بود که در اتومبیل در باره جریان دستگیری قاچاقچی اطلاعات تازه‌ای بدست آورم وبعد اورا بخانه‌اش برسانیم اما تاجر ایرانی ناگهان گفت ـ نه آقا نمیشود صحبتش را هم نکن. که باعث درد سر میشود.

من با تعجب گفتم : چطور؟ چه درد سری ؟ گفت : آخر جمعیت ما پنج نفر است ونباید بیش از پنجنفر در خانه جمع شویم ووقتی من‌نظر خودرا توضیح دادم گفت :آخر ما ایرانی هستیم و اگر او از جریان دعوت اطلاع پیدا کند ناچارم که اورا به ناهار دعوت کنم وحال آنکه دو لت اعلام کرده است که در مهمانی‌ناهار بیش از پنجنفر نبایدشرکت کنند ولی اگر مهمانی عصرانه بود مانعی نداشت که او و۲۹ نفر دیگر را هم دعوت کنیم.

من دچار تعجب شدم وتوضیح خواستم.

معالجه دانشمندان اتم زده یوگوسلاوی

یك دریچه تازه برروی طب اتمی گشود

تاثیرات آنی یادور تشعشع اتمی فراوان بربدن انسان هنوز کاملا معلوم نشده است بهمین جهت مطالعات بسیار دقیق که از طرف دکتر ژامد ،طبیب معالج دانشمندان اتمی یوگسلاوی جمع آوری شده است ،حائز اهمیت بسیاری است.

کلیه اطلاعات مربوط به تاثیر تشعشات اتمی برانسان تاکنون از چهار منبع سرچشمه میگرفت : تجربیات بروی حیوانات ،تحقیقات حاصله ضمن معالجات رادیوتراپیك تجربه‌روی قربانیان هیروشیما و ناگازاکی وبالاخره چند موردنادر از کسانی که مورد تهاجم تشعشع اتمی قرار گرفته‌بودند .

برخلاف تاثیرات حرارتی ومکانیکی تشعشات اتمی بربدن ،تاثیرات شیمیائی خیلی دیر وبعداز مدتی ظاهر میشوند .علتش هم اینست که تشعشات اتمی موقتا تقسیمات یاخته‌ای برخی از اعضاو یاجهاز های حساس بدن را فلج میسازند (مانند مغزاستخوان یا دیگرسلول های سازنده خون ،مخاط دستگاه هاضمه ،اعضای تناسلی وامثال اینها)بعداز تشعشع این عضو ها تامدتی بطریق معمول کار میکنند تا آنجا که ذخیره‌شان تمام شود (مثلا گلبول های خون) .در این موقع است که بعلت فقدان سلول جدید معلوم میشود که تشعشع تا چه حد وتا کجا کاری بوده‌است.

اشکال بیماری اتم زدگی

علائم اتم‌زدگی حاد بسه صورت زیر آشکار میگردد :

شکل عصبی :علامت این شکل علائم بیماری عصبی است که بعداز دوسه‌ساعت از تشعشع ظاهر می گردد .این شکل همیشه کشنده است ودر انسان مطالعه نشده است بلکه در حیوانات بعداز یك تشعشع بیشتر از ۲۰۰۰ واحد مشاهده گردیده است .

شکل معده وروده‌ای :که در حیوانات ودر چند مورد حوادث اتمی در انسان ودربمباران اتمی هیروشیما دیده شد وبسیار مهم است .بعداز پانزده روز تب ظاهر میشود انسان دچار اسهال وتهوع واستفراغ می گردد که بالاخره هضم غذایش دچار اختلال شده ،بمرگ منتهی میشود .

بقیه درصفحه ۱۳

از گوشه وکنار

درمصر مبارزه باچادروپیچه آغازشد

کمیسیون مدولباس وزارت امورا جتماعی وزارت امور اجتماعی اقلیم مصراعلام اقلیم مصری‌جمهوری متحده عربی داشته‌اند واصرار دارند که چادر و جنگ شدید خودرا علیه چادرنماز و پیچه که درمصر به«ملایةاللف» و چاقچور وپیچه اعلام کرد. کمیسیون معروف است بپوشند ودرخیابان و مزبور در محله های فقیر نشین شهر بازار وکوچه قدم بزنند زیرا معتقدند های مصر ،فیلمهای فرهنگی واخبار که چادر بیش از پیراهن ساده‌برای نمایش خواهد داد ودرآن زشتی و زن ودختر ،وقاروسنگینی واحترام بدترکیبی چادر نماز وزیبائی دارد . پیراهن را به‌دختران وزنان ثابت فروشندگان چادر نیز درمصر از خواهد کرد . این بابت سخت‌نگران شده ودرفکر مسئولین وزارت اموراجتماعی اظهار این هستند که چنانچه اقدامات میدارند که دنیا روزبروز روبترقی وزارت اموراجتماعی اقلیم مصر به است وزنان باید دوشادوش مردان نتیجه رسید وکار آنها کساد شد، درکارهای اجتماعی شرکت کنند ، کاردیگری را پیشه خودسازند . بهمین جهت زن نباید خودرا داخل یکی‌از فروشندگان چادر و پیچه کیسه سیاهی کرده واز مردودری «ملایةاللف»مصر اظهار داشت که جوید .اکنون دیگر دوره ترقی و قیمت چادر خیلی گرانتر از قیمت تمدن است وعهدچادر و پیچه‌بپایان پیراهن‌ساده میباشد . رسیده وزنان باید پیراهنهای زیبا قیمت یك چادر اریك ونیم تایازده و ساده‌بتن کنند . لیره میباشد در صورتیکه قیمت‌یك باتمام این احوال دختران وزنان پیراهن ساده ازیك ونیم لیره تجاوز مصری مخالفت شدید خودرابا تصمیم نمیکند .

خلقت هنوز در کائنات ادامه دارد

ستارگان از غبارهای میان کهکشان بوجود میآیند

قرنها فرضیه «آسمان لایتغیر»بر اذهان بشر حکمفرما بود . شعرا و فلاسفه ، حتی ملوانان وناخدایانی که استفاده عملی از ستارگان در راه پیمائی خود مینمودند این فرضیه را باور داشتند و مناسب حال خود می شمردند .

البته با توجه به طول زمانی که برای عمر آدمیزاد ، حتی تمدنها و جوامع او ضروریست این فرضیه کاملا صدق می کند .

راست است که ستارگان موقع خودرا تغییر می دهند و جهان به گسترش خود ادامه می دهد ولی فواصل نجومی آنقدر عظیم است که این تغییرات جز بوسیله اندازه گیری های بسیار دقیق علمی‌درك نمی شوند .

آفرینش ستارگان

تنها تغییرات آسمانی این جاییجا شدنها نیست بلکه در ربع قرن گذشته پرده از روی تغییرمهمتری برداشته شد و آن اینکه ستاره های جدیدی مرتبا حتی در کهکشان خود ما آفریده میشوند و این آفرینش به سرعت روی میدهد، روز بروز ستارگان تازه ای خلق می شوند .

اکنون ستاره شناسان در پی کشف طریق آفرینش ستارگان تازه می باشند .

انتظار میرود بزودی بتوانند روی صفحات عکسهای نجومی به نقاط روشنی اشاره کنند و بگویند : «ستاره ای دارد متولد میشود !»

این کشف که ستارگانی دارند خلق می شوند ـ منجمله در کهکشان ما ـ بخودی خود بسیار اهمیت دارد . این ستاره ها البته وقتی مانورشان را می بینیم خلق نشده اند بلکه لااقل یك میلیون سال قبل خلق شده اند واکنون نورشان به ما میرسد زیرا با ما یك میلیون سال نوری فاصله دارند (یعنی ۳۰۰ هزار کیلو متر در ثانیه ضرب دریك میلیون‌سال) والبته هر ستاره ای که اکنون یا در آینده بنظر ما برسد در همین حدود از خلق آن گذشته یاخواهد گذشت . ولی با مقایسه با عمر ستارگان قدیمی کهکشان خودمان که ده هزار میلیون سال عمر کرده اند عمر آنها ناچیز است وفی‌الواقع جوان می باشند .

یك ستاره‌جوان معمولا ازهیدروژن خالصی بصورت گداخته ترکیب شده است چه هیدروژن سرسلسله مواد اصلی طبیعت می باشد ودر جدولی که مندلیف روسی کشف نموده سبك ترین اجسام است. نور و گرمای اینگونه ستارگان جوان در اثر انفجار های هسته هیدروژن (در اثرگداخته شدن اتمهای هیدروژن) می باشد که در آنها مرتبا واقع می شود .

ستارگان هیدروژنی

یك ستاره هیدروژنی از این نوع (خورشید ما نیز یکی ازاینگونه ستارگان است) دارای ظاهرعظیمی می باشند . هرچه تراکم گاز آنها بیشتر شود قوای جاذبه مرکزی آنها افزایش می یابد در نتیجه توده‌جرم آنها متراکم تر می گردد و بر سرعت انفجار های هسته ای درآنها افزوده می شود . در نتیجه‌مقدار تشعشعات این ستارگان اضافه می گردد و چنین ستاره ای را در اصطلاح نجومی«ستاره گرم»میخوانند (مانند خورشید ما) . حال اگر یك «ستاره گرم» صد برابر خورشید ما باشد صد هزار برابر آن نورخواهد پراکند حرارت سطح خارجی آن هشت برابر حرارت سطح خارجی خورشید ماخواهد بود (حرارت‌سطح خارجی خورشید پنجهزار درجه سانتیگراد می باشد) .

اما از این موضوع نتیجه دیگری نیز بدست می آید و آن اینکه چنین ستارگانی بسرعت بیشتری تبدیل به‌اتمهای هلیوم میسازند که بلافاصله در جدول مندلیف پس از هیدروژن قرار دارد (این ختم نخستین مرحله انفجار هسته‌ای در ستاره میباشد).

خورشید ما تاپنجهزار میلیون‌سال به‌پخش گرما ونور بشدت کنونی ادامه میدهد تا اینکه تغییراساسی در مقدار هیدروژن آن روی دهد . حال آنکه در ستارگان کمی‌بزرگتر از آن هم‌اکنون حالت هیدروژنی تمام شده رو به‌سردی میروند . هر چه‌این ستارگان سرد شوند چون اتمهای آنها به‌اتمهای سنگینتر بدل میشود بر حجمشان افزوده خواهد شد .

اینگونه ستارگان را در نجوم« غول سرخ» نامداده‌اند خورشید ما در هزار میلیون سال آینده به این صورت درخواهد آمد درحالیکه مواد مشکله آن که از هیدروژن به‌مواد بسیارسنگینتری مبدل‌شده‌اند برقطر آن میافزایند تا آنجا که همهٔ منظومه شمسی را در برمی گیرد وبرعمر سیارات این منظومه منجمله زمین پایان میدهد.

ستارگان سفید

این غولهای سرخ مجددا رو بگرمی میروند .وآخرین مقدار انرژی خودرا پس میدهند وبصورت «ستارگان سفید » که فقط از هسته اتمها تشکیل شده اند در می‌آیند .

این نظریات نتیجه آخرین مطالعات نجومی‌روی ستارگان کهکشانها بویژه کهکشان ما میباشد .

دانشمندبزرك هلندی بلاثو بیش از همه منجمین در این کشف سهیم است .

او منظومه نوظهوری که فقط یك میلیون و سیصد هزار سال قبل تشکیل شده کشف‌نمود که‌ازگوشه کهکشان مابه منظومه مانزدیك‌می شود. این منظومه که مرکز شان «زتاپرسئی» نامدارد ده سال نوری پهنا وهزار سال نوری درازی دارد و سرعت حرکت این‌منظومه‌دوازده کیلومتردرثانیه(سریعتراز موشکهای کیهانی زمین میباشد .)

منظومه دیگری کشف کرده‌اند که سیصد هزار سال پیش بوجودآمده یعنی مقارن ظهور انسان در روی زمین .

موشك جدید برای نیروی زمینی

وروی ارابه‌ای دربشت کامیونهای قوی‌حمل میشوداین‌موشك میتواند یك بمب اتمی را در کلاهك خود جای دهد وبهدف برساند.اما اخیرا موشك دیگری بجای آن‌ساخته‌اند که‌دارای بردو سرعت‌بیشتر بوده بهتر میتوان باآن هدف گیری نمود .

این موشك مایس نامدارد و طبق اعلامیه نیروی هوائی امریکامیتواند باسرعتی در حدود سرعت صوت حرکت کند وهدفی رادر فاصله ۷۰۰میلی بزند .دراین موشك دستگاهی تعبیه شده که بخودی خود نقشه را میخواند وبسوی هدف حرکت میکند .بامایس میتوان هم گلوله معمولی وهم اتمی پرتاب‌نمود. مایس ازبهار درواحدهای امریکائی مقیم اروپاجانشین ماتادور خواهد شد و تعداد قابل ملاحظه‌ای ازآن هم اکنون برای واحدهای‌امریکائی در آلمان غربی فرستاده میشوند. باموشکهای مایس میتوان سراسر اروپای شرقی را هدف گیری کرد وبردآن تاحوالی مرز غربی روسیه میرسد .

امریکائیها مدتی‌است موشکهای مختلف را داخل هنگهای توپخانه خود وارتشهای آتلانتیك شمالی‌از قبیل آلمان غربی وبلژیك وفرانسه و هلند وایتالیا و ترکیه‌نموده‌اند . موشك معروف آنها برای نیروی زمینی تاکنون «ماتادور»بود که برد کوتاهی دارد (درحدود ۶۰۰ میل)

صندوق بازنشستگی برای اصناف

اطلاع حاصل شدکه شورایعالی اصناف تصمیم گرفته است که صندوق بازنشستگی مخصوصی برای‌اصناف تاسیس کند.

طبق مقررات صندوق مزبور به‌اصناف بی‌بضاعت وکارگران آنها که‌پس‌از سی‌سال تصدی وعضویت یك‌صنف ازکارافتاده وتوانائی کار وکسب نخواهندداشت ماهانه کمك‌های مستمری بعمل خواهد آورد.

صندوق مزبور دربانك اصناف بوده وازاول سال‌آینده تاسیس‌میشود .که‌هرکس باداشتن جواز کسب‌ماهانه مبلغی‌بصندوق‌مزبورباید‌بپردازد.

آقای کوشانفر رئیس شورایعالی اصناف دراین باره بخبرنگارما گفت که‌مبلغ‌پرداختی افراد صنف تاه‌هزار ریال به‌حساب بسته‌آنها منظور شده ونسبت بمازاد پنج‌هزار ریال قابل برداشت خواهد بود.

بقرار اطلاع‌بانك به‌پس‌انداز پرداختی اصناف بهره خواهد پرداخت

از چهارگوشه اجتماع

آمار گیری صنعتی

امروز اطلاع حاصل‌شد که‌چون درنظراست یك‌آمار گیری صنعتی در شهرستان یزد صورت بگیرد بمنظور بحث ومذاکره و بررسی موضوع کمیسیونی با شرکت نمایندگان وزارتخانه‌های کار ـ صنایع ومعادن سازمان برنامه در اداره آمارعمومی تشکیل گردید این‌آمار گیری بزودی‌درشهرستان مذکور انجام خواهد شد

بازگشت

آیت‌الله آقای حاج‌سیدعبدالحمید موسوی مجتهد ماکوئی از سفر مشهد مراجعت کرد

لطفا یادداشت فرمائید

برنامه امروز

در تالار فرهنگ

ساعت ۸ دومین قسمت برنامه انجمن فیلارمونیك در حضور والاحضرت شمس پهلوی شامل رسیتال ویلون زیگموندی بهمراهی پیانوی رانی پطروسیان

در حزب مردم

ساعت ۵ سخنرانی‌هفتگی

درانجمن ایران و امریکا

ساعت ۷ بازی بینگو

برنامه آینده

درباشگاه دانشگاه

ساعت ۵ و نیم فردا برنامه انجمن دوستداران تاتر در حضور والاحضرت شمس پهلوی

برنامه بازار روز

فردا

خیابان پشت شهرداری
کوچه شاهرخ خیابان نادری
کوچه نوشین خیابان استانبول
سمت شرقی خیابان خیام بالای وزارت بهداری
کوچه مجمر خیابان لاله زار
مخصوص(دستفروشها)

نگاهداری خانواده متکدیان

دیروز کمیسیونی باحضور نمایندگان بنیاد پهلوی سازمان شاهنشاهی خدمات اجتماعی ،شیر وخورشید سرخ، وزارت‌کشور و شهربانی کل دردفتر آقای‌عقیلی معاون شهرداری تهران‌برای نحوه جمع‌آوری ونگهداری متکدیان و خانواده آنها تشکیل شد .

معاون شهر داری بخبرنگار ما گفت چون‌بعضی‌از گدایانیکه جمع آوری‌میشوند. دارای‌زن وبچه‌هستند وباگرفتن این‌گداها زن‌وبچه‌آنها به‌گدائی میپردازند ودرنتیجه بجای یك گدا چند گدا شروع بتکدی میکنند درکمیسیونی که‌امروز با حضور نمایندگان کلیه‌بنگاههای خیریه تشکیل شد ، پیرامون‌طرز نگاهداری خانواده متکدیان وبکار گماشتن گدایان وهمچنین نحوه مراجعت دادن‌گدایان به‌شهرهای خودشان تصمیماتی گرفته شد .

قسمتی از عوائد شهرداری اختصاص به‌حومه داده میشود

امروز از شهرداری تهران اطلاع رسید که بودجه سال ۱۳۳۸ شهرداریهای حومه تهران در هفته آینده تسلیم شهرداری تهران خواهد شد .

شهرداری تهران درآمد وهزینه بودجه های کلیه شهرداریهای حومه‌را دربودجه‌خودمنظور خواهد کرد .ونسبت باحتیاجات عمرانی مناطق حومه تهران وبادرنظر گرفتن درآمد سال آینده شهرداری‌قسمتی از عواید خودرا به‌شهرداریهای حومه اختصاص خواهد داد. طبق اطلاع شهرداری تهران قسمت عمده‌ای از وامی‌که شهرداری از بانك ملی دریافت داشته مصرف نشده که در ارقام درآمدسال آینده شهرداری منظور خواهد شد .

انتقال تعدادی از کارمندان شهرداری تهران بوزارت کشور

امروز از شهرداری تهران اطلاع رسید که سی نفر از کارمندان شهرداری تهران به وزارت کشور منتقل شدند تعداد کارمندانی که بعنوان زائد بوزارت کشور انتقال خواهند یافت بیشتر از یکصد نفر میباشد .

حقوق کارمندان مزبور تاتامین اعتبار وزارت کشور ازطرف‌شهرداری تهران پرداخت میشود . یك مقام شهرداری در این مورد اظهار داشت . کارمندان فعلی شهرداری تهران‌بیش از حد لزوم است و از طرفی وزارت کشور باکمبود کارمند مواجه است و باین دلیل کلیه کارمندان زائد شهرداری بوزارت کشور منتقل میشوند .

ورود هنرپیشگان خارجی محدود میشود

بمنظور محدود کردن‌ورود هنرپیشگان خارجی بایران کمیسیونی در وزارت کشورباشرکت نمایندگان ادارات ودستگاه های مربوطه تشکیل گردید.دراین کمیسیون قرارشد فقط هتل‌هائی که دارای‌شرایط کافی هستند حق‌استخدام هنرپیشه‌های خارجی‌را داشته باشند.

تعیین هتل های مزبور در جلسه آینده کمیسیون درهفته آینده انجام خواهد شد.

برنامه امروز تلویزیون‌ایران

ساعت ۶ـ سلام شاهنشاهی آغاز برنامه .
ساعت ۶٫۳ـ فلوت تنهای‌عماد وام .
ساعت ۶٫۱۵ ـ فیلم کاریکاتوری برای کودکان .
ساعت ۶٫۳۰ برنامه خردسالان
ساعت ۷ ـ تدریس زبان آلمانی
ساعت ۷٫۳۰ ـ برنامه بانوان
ساعت ۸ـ ارکستر شماره ۵ هنرهای زیبا .
ساعت ۸٫۳۰ ـ اخبار
ساعت ۸٫۴۵ ـ معرفی‌شخصیت های جامعه ما .
ساعت ۹ـ مسابقه هوش
ساعت ۹٫۳۰ ـ فیلم موزیکال
ساعت ۱۰ـ پایان برنامه

اگروزیر بهداری بودید چه میکردید؟

پاسخ آقای محمد خوشبخت

مطب آزاد داشته باشند ...

من وزیر بهداری نخواهم شد ولی اگر وزیری بخواهد کاری انجام دهد و موقعیت ایجاب نماید بایستی ابتدا سرو سامانی باین بیمارستان های تابعه وزارت بهداری بدهد و الابا توجه ببود ، قلیل انهاوسرگردانی بیماران بدبخت که اغلب مرض آنها با مراجعه به بیمارستان های‌بهداری از حالت حاد بمزمن تبدیل می شود آنها را تعطیل و عذریك مشت طبیب بی‌اثاث ودوا ولوازم راکه حقوقشان باهد کمی سربار این ملت است میخواستم ومی‌گفتم عتبه را ببوسند وبی‌مطب آزاد خودکه بادل‌گرمی وعلاقه بهمین مرضی میپردازند بروند.

ثانیا ـ نظام پزشکی را با شدیدترین مجازات ها انجام میدادم تا در مقابل چشم خارجی و داخلی این همه تابلو های رنگارنك دندانسازی قابلگی و پزشکی دیده نشود .

جناب آقای مهندس روحانی مدیرکل سازمان آب تهران

از توجه سریع وابراز علاقه‌ایکه نسبت به تقاضای انجمن محلی‌شرق باغ صبا مبذول داشته وبا نصب شیر خود کار در خیابان دانش آب مشروب ساکنین محل را تا حدی تامین فرموده‌اند انجمن خود راموظف میداند مراتب امتنان قلبی اهالی محل مذکور را ابراز داشته وتوفیق جنابعالی و آقایان مهندسین و کارکنان‌محترم آن‌سازمان‌رادرخدمات اجتماعی تحت توجهات عالیه ذات مقدس ملوکانه ونخست وزیر معظم محبوب از در گاه خداوند متعال مسئلت مینماید.ـ

انجمن محلی شرق باغ صبا ـ رحمت الله‌سلیمی‌پور ـ دکتر بلوری

آ ـ ۲۹۶۰۳

شورای همکاری برزنها

شرق باغ صبا

جلسه انجمن محلی شرق باغ‌صبا درمنزل آقای دکتر عابدینی و بریاست آقای سلیمی‌پور تشکیل شد دراین جلسه آقایان دکتر نیك نژاد ـ دکتر بلوری ـ سرهنك سعیدی ـ سرهنك شایسته ـ نوبری و روسای کلانتری‌وبرزن مربوطه شرکت داشتند.

ابتدا رئیس انجمن گزارش اقدامات انجمن رادرمورد تامین آب و روشنائی محل باطلاع اعضاء انجمن رسانید وسپس ازآقای مهندس روحانی مدیر کل سازمان آب که توجه خاصی نسبت بتامین آب این محل نموده‌اندتقدیر بعمل آمد .

انجمن تصمیم گرفت که‌ضمن نامه‌ای از رئیس پلیس تهران تقاضا نماید تامامورین انتظامی کلانتری ۲۵ تقویت شود .

اهالی ازانجمن تقاضا داشتند که درمورد اسفالت خیابانهای‌بیستون حکیم‌ـ دانش‌ـ توتونچی ـ شاه‌صفی اقدامات لازم بعمل آید.

برای کمك بزیبائی محل انجمن نظرداد که محل وسیع منبع شماره آب تهران که‌درخیابان دانش واقع است نرده‌گذاری وچمن کاری شود.

ساکنین فلکه «شاه‌صفی» ازانجمن تقاضای نصب شیر آب کرده بودند که‌اقدام لازم دراین موردبعمل آمد.

درخاتمه بنا بتقاضای اهالی قرارشد خیابان‌سلیم رابنام سلیمی نامگذاری نمایند.

درانجمن محلی کوی امیرآباد (برزن ۱۷)

جلسه انجمن بشرکت آقایان‌صدرـعالمی ـ دکتر حسینی ـفرهنك گوشه ـ علیشاهی باحضورآقایان نیرومند ونیکخواه رئیس و معاون برزن ۱۷ درمنزل آقای سید جلال‌الدین گوشه تشکیل گردید آقای گوشه‌پس‌از معارفه رئیس ومعاون برزن با معتمدین محل و امتنان اهالی و معتدین محل را از شهرداری تهران بمناسبت اختصاص یك حلقه چاه عمیق بامیرآباد باطلاع رئیس برزن رسانیده سپس از اقدامات آقای عقیلی معاون شهرداری و آقایان فرهاد پور رئیس امور شهر و انصاری رئیس اداره آب و حضور آقایان رئیس و معاون برزن که حاکی از علاقه آنان بعمران منطقه امیر آباد میباشد قدردانی نمود .

پس از تائید مراتب و لزوم توجه بیشتر به آبادی از جلالیه بالا وسیله معتمدین محل، موضوعات‌زیرمورد بحث و مذاکره قرار گرفت .

۱ـ در مورد تامین روشنائی معابر و خیابانهای اصلی و فرعی امیر آباد قرار شد بشرکت روشنائی مراجعه و اقدام شود .

۲ـ در مورد نهر سازی قرار شد با همکاری اهالی اقدام مقتضی از طرف برزن بعمل آید

۳ـ در مورد پیاده کردن نقشه جدید و مستقیم خیابان اصلی امیر آباد (مسیر فعلی اتوبوس خط ۲۴) که طبق اصول شهر سازی تهیه گردیده قرار شد اقدام و مراتب اعلام شود .

۴ـ از اقدام شهرداری دائر به حفر گودالهای جای غرس اشجار در حد شرقی خیابان اصلی امیرآباد اظهار خوشوقتی شده ضمنا تقاضا شد که درختکاری حد شرقی تا پاسگاه وسیله برزن مورد اقدام قرار گیرد .

چاه سراجه بنفت رسیده است؟

گروهی از مهندسین شرکت ملی‌نفت دیروز بسراجه قم عزیمت کردند

امروز گفته شد که پریروز چاه نفت سراجه قم در عمق ۲۹۰۰ فوت به منبعی از نفت رسیده است و بلافاصله عده ای ازمهندسین و متخصصین مربوطه‌عملیات مقدماتی‌را جهت جلو گیری از فوران نفت‌وگاز بعمل آورده وبه وسیله شیرمخصوص درچاه را بسته‌اند در دنبال این‌خبر خبرنگار ما صبح امروز با چند نفر از مقامات شرکت ملی نفت ایران تماس گرفت یکی از روسای شرکت نفت گفت : تاآخر وقت امروز دراین مورد اطلاعی بشرکت نفت نرسیده بود .

اطمینان داشت

یکی از مهندسین نفت اظهار داشت : معمولا هنگام حفر چاه های نفت چه بسا ممکن است که چاه به منابع کوچکی از نفت و گاز برسد ولی نمی توان اطمینان داشت که این منابع قابل استفاده خواهد بود یانه .

یکی دیگر از مطلعین گفت : در حال حاضردر منطقه سراجه قم‌شرکت ملی نفت ایران چاههای آزمایشی حفر میکند وهنوز اقدام به حفرچاه های اصلی نفت نکرده است بهرحال در صورت بر خورد چاه نفت سراجه قم به منع نفت این دومین چاه نفتی است که‌در منطقه نفت خیز قم به نفت می رسد . اولین چاهی که‌در این منطقه به نفت رسید چاه شماره ۵ قم بود که در سال گذشته ناگهان به منبع عظیم نفت بر خورد کرد.

اطلاعات اقتصادی

نگرانی سندیکای کامیون‌دارها از

خرابی راه کرمانشاه

امروز رئیس سندیکای اتحادیه کامیون دارها به خبرنگار گفت‌تلگرافی بامضاء عده‌ای از رانندگان کرمانشاه بدفتر اتحادیه رسیده است که‌راجع بخرابی راههای تهران ـ بخسروی اظهار نگرانی نموده‌اند .

دراین تلگراف اشاره شده است که‌راه مزبور به یکنفر پیمانکارمقاطعه داده شده وبرای ترمیم آن ازماه گذشته شروع به خرابی جاده نموده اند ولی پس از برهم زدن جاده‌هنوز وضع راه مانند سابق است وکامیون ها مجبورند در بین راه همه روزه‌چند ساعتی توقف نمایند .

رئیس سندیکای اتحادیه کامیون داران در خاتمه افزود که دراین‌مورد با آقای وزیر راه مذاکره شد وآقای وزیر راه وعده داده‌اند که‌در آینده نزدیکی اقدامات لازمه را برای‌ترمیم راه مزبور بعمل آورند .

برای جلوگیری از انحصار کالاهای وارداتی

اتحادیه واردکنندگان تغییراتی بعمل آمدواختیاراتی بوزارت بازرگانی داده‌شد

درآئین‌نامه

امروز آئین نامه اتحادیه وارد کنندگان در وزارت بازرگانی به وسیله روسای ادارات واردات و صادرات مورد مطالعه قرارگرفت و بمنظور جلوگیری از بوجودآمدن انحصار تجاری در امر واردات تغییراتی در آئین نامه بعمل آمد و از جمله بوزارت بازرگانی اجازه‌داده شد که اگر مشاهده شد اتحادیه در صدد بدست آوردن انحصار و بوجود آوردن انحصار برای‌کالائی است آنرا منحل کند.

بهر صورت ممکن است با توجه باین آئین نامه‌درآئین نامه اتحادیه صادرات که باطاق بازرگانی‌فرستاده شده تغییراتی داده شود.

رقابت صحیح باخرمای عراق

باواگذاری نخلستانها به‌صاحبان نخیل ودفع‌آفات وتشویق صادرات وتهیه وسایل بسته‌بندی واستاندارد خرما امکان‌پذیر است

کمیسیون خرما بمطالعات خود خاتمه دادو گزارشی تهیه نمود که برای آقای نخست وزیر فرستاده شود.

در گزارش مزبور گفته شده میزان تولید خرما در ایران‌درحدود ۳۰۰ هزار تن است که ۳۰ هزار تن آن‌بارزش تقریبی ۱۱۰ میلیون ریال همه ساله بعمان و کویت و هندوستان و سیلان‌ـمالایا ـ امریکا ـ کانادا ـ انگلستان ـ آلمان و شوروی صادر میشودونقاط عمده خرما خیز ایران عبارتست‌از خوزستان‌ـفارس‌ـکرمان وبلوچستان وبرای آنکه بتوان با خرمای عراق رقابت صحیح کرد اولا باید نخلستانها بصاحبان نخیل بر طبق قانون تقسیم و فروش خالصجات انتقال یابد و همچنین برای‌تکثیر تولید باید یکسانیکه درامر کشت و حفظ نخیلات اقدام میکنند کمك شود ودر دفع آفات خرما اقدام گردد و برای تشویق صادرات‌خرما باید شرکت های صادرات را که خرما صادر میکنند تشویق کرد که وسایل بسته بندی واستانداردخرما را بوجود آورند.

بهر صورت پس ار آنکه گزارش باطلاع آقای نخست وزیر رسید دستور داده خواهد شد که باتوجه باین گزارش آئین نامه‌ای برای کار تولید و صادرات خرما تهیه شود.

تعیین نرخهای جدیدبرای‌داروها

اداره ثبت قیمت‌ها اکنون باتوجه بدستور العملی که وزراء بازرگانی و بهداری برای تعیین نرخ دارو صادر کرده‌اند مشغول تهیه صورت ریز نرخ داروها است. و این‌نرخها رابزودی‌بوارد کنندگان‌وفروشندگان دارو ابلاغ خواهد کرد و پس ازآن اقدامات خود راجهت رعایت قیمت های تعیین شده شروع خواهدکرد.

کوچه هاغلب پرشده وحتی بعضی‌ها هم اسفالت شده ولی جنوب شهر از این لحاظ کمی راحت‌تربود نقاط‌خارج ازنقشه فعلی شهرکه هنوزهم ازآب نهرکرج یاقنات استفاده میکنندبرخلاف همیشه‌که ازنداشتن‌آب تصفیه شده عصبانی بودند اظهار خوشحالی می‌کردند .

ذخیره برف

تهران ازچندروز باینطرف دچار برف‌متناوب است ازاین امر همه عصبانی بودند امااز دیروز ارزش واقعی برف آشکارشدخانه های‌بی‌آب برف راجمع میکردند درسطل ها و دیگها ذخیره میساختند و بعضی هم آنراگرم کرده وپس از تصفیه‌کردن برای آشامیدن مصرف میکردند .

بازدید نخست‌وزیر

ساعت سه بعداز ظهر روز گذشته آقای نخست وزیر ازمحل نصب لوله جدید بازدید نمود تمام مسیر خط وکار کارگران راازنزدیك مشاهده‌کرد اززحمات مدیرکل سازمان‌که شخصا مشغول کاربود وهمچنین مهندسین‌و کارگران صمیمانه قدردانی کردوگفت مردم بعد متوجه خواهند شدکه شما برای رفاه حال آنهاچه فدا کاری و کوششی کرده اید بلافاصله مبلغ‌صد هزارریال انعام دراختیار آقای‌مهندس روحانی مدیرکل سازمان‌قرارداد تا بین کارگران تقسیم کنند .

شش شبانه روز کار

کارگران ومهندسین‌وروسای‌سازمان ازصبح چهارشنبه تاکنون بخانه های خود نرفته اند هیچکدام آنها حتی‌یك ساعت محل کارخودرا ترك نکرده‌اند ازظهرروز چهارشنبه تلفنچی سازمان آب وچند نفرمامورشدندکه به خانواده های کارمندان اطلاع دهندکه آن ها گرفتار هستند وممکن است برای‌چند روزی بخانه نیایند .

اما خانواده کارگران بانگرانی‌وبعضی هاباگریه وزاری بسازمان‌آب‌می‌آمدند تااز سرپرست خود اطلاعی بدست آورند حتی زنی‌گریه کنان به سازمان آب مراجعه‌کرده‌بودکه پسرم گویازیر ماشین رفته چون بخانه نیامده اما وقتی اوراسالم وسرکاردید چنان خوشحال شدکه پسرش رادرآغوش گرفت ومدتی گریه میکرد در چندروز بعضی خانواده ها برای کسان خود خوراك وپتووالباس بسرکار آوردند.

آئین نامه سندیکاهای صادراتی کشورهای مترقی‌بررسی‌میشود

اطاق بازرگانی اکنون در انتظار آئین نامه سندیکا های صادراتی کشور های مترقی است که با توجه به‌آن‌ها نظریات اصلاحی خود را در مورد آئین نامه اتحادیه‌های صادراتی که‌ازطرف وزارت بازرگانی تهیه شده است ابراز کند.

قرار است این آئین نامه‌هاهرچه زودتر از کشور های خارجی‌برسد ودر اطاق بازرگانی مورد بررسی قرار گیرد.

دنباله جریان قطع آب تهران

بقیه از صفحه اول

این پمپ که دربولوار برروی نهرکرج نصب شده است هرساعت دوهزار مترمکعب آب به‌تصفیه‌خانه میرساند

خبرنگارما پس ازاطلاع ازقطع‌آب رودخانه‌کرج بلافاصله به «بیلقان» محل مسدودشدن لوله عزیمت کرد.

گزارش خبرنگار ما حاکی است‌که صبح چهارشنبه سازمان‌آب تهران‌از قطع شدن‌آب لوله اطلاع حاصل‌نمود

حادثه عجیب

وقتی موضوع باطلاع‌آقای مهندس روحانی مدیرکل سازمان‌آب تهران رسید بلافاصله کمیسیونی مرکب از مهندسین مشاور ومهندسین مسئول تشکیل گردید برای‌اعضای کمیسیون این حادثه تازگی داشت‌آنهاتاکنون با چنین حادثه عجیبی مواجه نشده‌بودند مهندسین خارجی هم باتعجب اظهار میداشتند درجاهای دیگر دنیاهم با چنین حادثه‌ای برخورد نکرده‌اندبهمین علت برای پاك کردن یخ وبرف جز استفاده ازوسایل معمولی و کوشش کارگران ومهندسین راه‌دیگری موجود نبود .

تصمیم قطعی شد همه بلافاصله بطرف بیلقان‌که درچند کیلومتری کرج است حرکت نمودند تاازمحل بازدید شود نتیجه این شدکه از ظهر روز چهارشنبه ازپنج‌نقطه دویست و پنجاه نفرکارگر ومهندس بابیش از صدسطل واردلوله‌ایکه بقطر یکمتر است شدند برای تمام کارگران‌چکمه های لاستیکی تهیه کرده غذای‌کافی فراهم کردند وهر چهارساعت دسته جدیدی شروع بکارکرد آقایان‌مهندس دیلمقانی ومهندس ظهیری ماموراقامه وسرپرستی کاردر «بیلقان» شدند.

لوله های مسدود شده درحدود سه کیلومتر وازسربل کرج تا آبگیر بیلقان است. اززاندارمری دودستگاه بیسیم یکی در بیلقان محل کار و دیگری درداداره مرکزی سازمان آب نصب شده‌که دائما متصدیان امر در تماس هستند وچندین اتومبیل سواری وباری وسایل مورد احتیاج را به بیلقان حمل میکنند .

لوله کشی جدید

پس ازآنکه مهندسین ازکرج باز گشتند بلافاصله آقای مهندس‌روحانی تصمیم گرفت‌که ازآب نهرکرج‌استفاده کنداین تصمیم مخارج فوق‌العاده‌ای دربرداشت اماهمه این مخارج در مقابل ارزش رفاه یکساعت مردم‌ناچیز بود لذا فورادستورنصب یك لوله فرعی ازنهرکرج به تصفیه خانه که درحدود یك کیلومتربود داده شداین کارازشب چهارشنبه شروع گردید انتشاراین خبر ممکن بودبرای مردم تولید اضطراب کند لذاتصمیم گرفته شدبدون افشای تصمیم از داخل اداره شروع کنند بهمین علت‌درابتدا هیچکس نمیدانست که نصباین‌لوله برای چیست حتی کارمندان سازمان آب نیز ازعلت نصب‌آن بی‌خبربودند زیرا متصدیان سازمان ازهمان‌ساعت اول میدانستندکه‌اگرمردم ازاین‌جریان باخبر شوند شروع‌به ذخیره‌آب‌خواهند کرد ودرنتیجه آب که فقط برای چهار روز ذخیره شده بود درعرض دوروز تمام میشد این استتار باموفقیت انجام گرفت زیرابنفع مردم بود و مهندسین سازمان‌آب تهران فکر میکردندکه اگروضع بطورطبیعی‌پیش رود وروزنامه هاهم کمك کنند خبررا منعکس نسازند مردم شهر حداکثر بیست وچهارساعت‌دوچارکم آبی‌یابی آبی خواهند شد بهمین علت تاصبح روز گذشته هیچگونه خبری در شهر منتشر نشد فقط ازشب یکشنبه‌تقلیل آب بتدریج درشمال شهر شروع‌وکم کم بنواحی جنوبی تهران رسید بطوریکه حوالی نیمه شب تمام شهر ازآب تصفیه شده محروم شده وکار نصب پمپ ساعت ۷ بعداز ظهرپایان رسید باین ترتیب‌دوباره آب ازنهر کرج بطرف تصفیه خانه راه افتاد .

آخرین قطره آب

درحالیکه سازمان‌آب آخرین قطره آب ذخیره شده رابمردم داد حتی‌برای روشن کردن کارخانه برق خودآب میلیون تومان اعتبار جدید کانال نداشت تااینکه آب نهرکرج کارخانه سازمان رابکارانداخت ومردم‌یوسف آبادکه ازاین برق استفاده میکردند ازخاموشی بیرون آمدند. دوپمپ مزبور ازساعت هفت بعداز ظهرشروع بکارکردند یکساعت بعدآب تصفیه شده بلوله های شهرسرازیرشد.

سرازیرشدن آب درلوله های شهر باین آسانی انجام نمیگرفت چون‌پس ازآنکه لوله خالی شد هواداخل‌گردید برای آنکه آب لوله هارامنفجر نکند آب راآهسته بطرف لوله ها سرازیر کردند وازطرف دیگر هواراز لوله خارج ساختنداین‌کار نیزبنوبه خود ساعتهاوقت سازمان‌آب راگرفت .

عدم پیش‌بینی

اولین سئوال‌که برای خبرنگار ما پیش آمداین بودکه چراسازمان آب برای چنین روزهائی‌آب لازم ذخیره نداشت مهندسین سازمان‌آب پاسخ دادندکه اصولالوله کشی تهران‌روی عجله وبراساس میزان اعتبارپیش رفت والااگر دولت میخواست قبلا همه وسایل رافراهم کندمردم تهران چندسال دیگرهم به‌آب تصفیه شده نمی رسیدند بهمین دلیل مخازن‌ذخیره آب‌کم است بااین وصف درآتیه‌چندین حلقه چاه عمیق درکرج ومسیرلوله خواهیم زدکه درسال ۴۰ میلیون متر مکعب آب مصرفی تهران راتامین‌خواهد نمودامااین چاهها باپول قبلی وحتی فعلی مقدور نیست بلکه بمرور درطی چندین سال اعتبارآن‌تامین خواهد شد یکی ازمهندسین سازمان‌آب تهران اظهارداشت مابرای تهران فقط ازیك منبع که همان رودخانه کرج باشد و ازیك لوله استفاده میکنیم در بهار آینده لوله دوم‌بکار خواهدافتاد این لوله برای روزهای مبادا بسیار مفید است زیرااگریك لوله بسته شدلوله دوم بکار خواهد افتاد وبعدهم‌باصد

پایان لوله‌کشی در زیر دریا

کار ساختمان بزرگترین اسکله نفتی ایران درخلیج فارس تا هشت‌ماه دیگر پایان خواهد یافت

شرکت‌های عامل‌نفت ایران همچنان برای اتمام کار بزرگترین‌اسکله‌نفتی ایران در خلیج فارس مشغول ادامه عملیات مربوطه در جزیره خارك و گچساران و بندر گناوه می باشند .

درحال حاضرمحصول نفت‌گچساران ۵۹ هزار بشگه در روز می باشد ولی با اتمام کار جزیره خارك‌محصول روزانه گچساران به ۱۵۰ هزاربشگه در روز بالغ خواهد شد . انتظار می رود اجرای برنامه های مربوطه تا هشت ماه دیگر بطول انجامد .

یکی از مراحل مهم این پروژه کشیدن خط لوله‌ای به طول ۷۴ میل می باشد که نفت خام رااز ناحیه گچساران به بندر گناوه وسپس به جزیره خارك منتقل خواهد ساخت .

طول لوله‌ایکه باید درزیر خلیج فارس کار گذاشته شود ۲۵ میل می باشد .

در حال حاضر لوله گذاری‌درقسمت دریا باتمام رسیده و لوله گذاری قسمت زمینی شروع شده است .

در جزیره خارك تعدادی انبارزرل در دست ساختمان است واین انبار ها گنجایش ۲ر۷ میلیون بشگه نفت را دارا می باشند .

خط لوله «گچساران خارك» جمعا گنجایش سیصد هزار بشگه نفت‌را در روز خواهد داشت .

۱۲ نفر از کارمندان وزارت بازرگانی محاکمه میشوند

خبرنگار ما اطلاع میدهد که ۱۲ نفر از کارمندان‌وزارت بازرگانی بزودی در محکمه اداری این وزارت خانه محاکمه خواهند شد .

این عده از کارمندانی هستند که‌در سرکار حاضر نمی شوند .

دادستان محکمه فعلا مشغول تهیه مقدمات محاکمه‌است.

نوروز دربیروت وشام

هفت روز با یك برنامه کامل ـ شامل

۱ـ تماشای آثار تاریخی وتفریحی بیروت ـ شام ـ طرابلس ـ صور ـ صیدا ـ بعلبك بمعیت راهنما ووسیله نقلیه شرکت.

۲ـ مخارج هتل درجه یك باغذای کامل

۳ـ پرواز به بیروت وبالعکس باهواپیمای وایکانت چهارموتوره میدل ایست

(روز حرکت ۲۸ اسفندومراجعت‌پنجم‌فروردین)

قیمت کل ۲۲۴۰۰ ریال

برای کسب اطلاع بیشتر وتهیه جا هرچه زودتر بشرکت سهامی حمل‌ونقل ایران‌وترکیه ۵۱۲ خیابان فردوسی تلفن ۴۶۰۳۱ـ۴۶۹۳۳ مراجعه نمایند

آ ـ ۴۱۲۶۶

آگهی مناقصه

شرکت سهامی مصالح ساختمانی سازمان برنامه استخراج‌و حمل چهار هزار و پانصد تن ۴۵۰۰ تن سنك تراس را از معدن جاجرود بکارخانه سیمان ایران بمناقصه واگذار می نماید .

شرکت کنندگان در مناقصه‌می توانند با مراجعه بدفتر شرکت‌واقع در شهر ری کارخانه سیمان ایران و دریافت یك نسخه از شرایط مناقصه پیشنهادات خود را تا آخر وقت اداری روز یکشنبه دهم اسفند ماه ۳۷ بدفتر شرکت تسلیم ورسید دریافت دارند . پیشنهادات واصله ساعت ده صبح فردای آنروز باز و قرائت خواهد شد .

شرکت سهامی مصالح ساختمانی

۱ـ۲ آ ـ ۴۱۰۹۰

ایطالیدن ساندوز محصول سویس

آگهی

به اطلاع عموم مشتریان خرید پنبه و تخم پنبه میرساند که‌معاملات شرکت توسعه و اصلاح کشت‌پنبه بدون دخالت واسطه و دلال انجام می گیرد . خریداران در هر مورد شخصا برای مذاکره و معامله به شرکت مراجعه فرمایند .

شرکت‌سهامی‌توسعه‌واصلاح کشت‌پنبه

۱ـ۲ آ ـ ۴۱۰۸۲

آگهی مناقصه

شرکت سهامی مصالح‌ساختمانی سازمان برنامه مقدار پنجهزار (۵۰۰۰) تن سنك گچ مورداحتیاج سال ۱۳۳۸ کارخانه سیمان را تحویل کارخانه از طریق مناقصه خریداری می نماید .

شرکت کنندگان در مناقصه می توانند با مراجعه باداره دفتر شرکت واقع در شهر ری ـ کارخانه سیمان و دریافت یکنسخه‌از شرایط مناقصه پیشنهادات خود را تا آخر وقت اداری روز یکشنبه دهم اسفند ماه ۱۳۳۷ بدفتر شرکت تسلیم و رسید دریافت دارند .پیشنهادات واصله ساعت ده صبح فردای آنروز باز و قرائت خواهد شد .

شرکت سهامی مصالح ساختمانی

۱ـ۲ آ ـ ۴۱۰۸۸

قابل توجه دفاتر اسناد رسمی کل کشور

چون همسراینجانبه‌بنام حسین‌علی گلزاران درتاریخ ۱۷ آذرماه سال جاری فوت‌نموده لذاازتاریخ مزبور هرگونه معامله بنام وی بوسیله شخصی یااشخاص بی‌اطلاع‌اینجانب وفرزندانم بشود ازدرجه اعتبارساقط است.

هاجر میرانی پازوکی

آ ـ ۲۹۶۹۱

شورای عالی اصناف ـ تهران

رونوشت روزنامه کیهان ـ رونوشت روزنامه‌اطلاعات

اینجانب حاج محمد توکلی‌پور نماینده دوچرخه هامبر در ایران درتاریخ ۳۵ر۴۲۵ با پرداخت یکمیلیون ودویست‌هزار ریال‌بابت سرقفلی‌یك‌باب مغازه واقع در خیابان ناصر خسرو جنب وزارت دارائی به آقای محمود خطاپوش مالك فوق‌الذکر را طبق سند شماره ۲۳۳۹۹ دردفترخانه‌شماره ۵۵ از نامبرده بمدت ـ دوسال اجاره نمودم وپس از انقضای مدت اجاره در صورتیکه اجاره آنهم مرتبا پرداخت شده است تقاضای تخلیه آنرا نموده وآقای صبوحی معاون شورای عالی اصناف هم از موضوع اطلاع کامل دارند واداره اجرائیات ثبت اسناد در روز ۲۳ر۱۱ر۳۷ مفادلازم را ابلاغ قانونی نموده اند. متمنی است دستور فرمائید از طرف‌شورای عالی اصناف اقدامات لازم‌بعمل آمده ورفع‌مزاحمت‌ازطرف‌اجرابعمل آید.

آ ـ ۲۹۷۰۱

آگهی دعوت مجمع‌عمومی فوق‌العاده

شرکت سهامی فروشگاه فردوسی

ازصاحبان سهام شرکت سهامی‌فروشگاه فردوسی دعوت میشود برای شرکت درمجمع‌عمومی فوق‌العاده که‌درروز شنبه ۱۶ اسفندماه ۱۳۳۷ ساعت ده‌صبح‌درمرکز شرکت واقع درخیابان فردوسی تشکیل خواهد شد حضور بهم‌رسانند.

دستور جلسه

۲ـتعیین اعضای اصلی وعلی‌البدل هیئت مدیره

۱ـتغییر واصلاح بعضی ازمواد اساسنامه

آ ـ ۴۱۲۷۲

افتتاح کلاس عالی مالاریو لوژی

انستیتو مالاریولوژی وپارازیتولوژی باطلاع میرساند که دوره نهم کلاس عالی مالاریولوژی از ششم اسفند ماه‌بمدت‌سه ماه تشکیل خواهد شد واز فارغ‌التحصیلان پزشکی ودامپزشکی داوطلب قبول میکند.

انستیتو مالاریولوژی وپارازیتولوژی

آ ـ ۲۹۶۸۵

دعوت مجمع عمومی عادی صاحبان سهام بطور فوق‌العاده

از عموم صاحبان سهام‌شرکت سهامی صادراتی صنفی کل‌پوست باینوسیله دعوت میشود که‌ساعت ۱۰ صبح‌روز ۱۴ اسفند ۱۳۳۷ دردفتر شرکت واقع در چهارراه سیروس پاساژ عرب‌زاده حضور بهم‌رسانند.

دستور جلسه انتخاب یکنفر عضوعلی البدل‌هیئت مدیره.

شرکت سهامی صادراتی صنفی کل پوست‌ـحاج‌حسین‌سرشار

آ ـ ۲۹۶۲۷

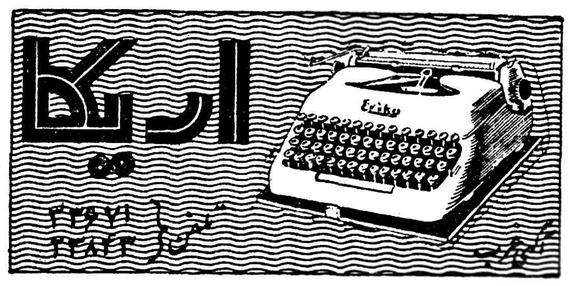

اریکا

تلفن ۴۳۹۷۱ ۴۳۸۴۳

آ ـ ۴۱۲۳۴

آگهی مزایده از طرف بانك‌ملی

بانك ملی‌ایران مقدار دومیلیون و یکصد وهفتاد ونه هزارعدد تمبر باطله که ۶۶۶۴۲عدد آن تمبر خارجی و بقیه تمبر داخلی میباشد ازطریق مزایده بفروش میرساند .

۱ـطالبین میتوانندپس‌از رؤیت تمبر ها دردایره نامه‌های وارده بانك ملی ایران پیشنهادات خودرا دریاکت لاك ومهر شده بضمیمه رسیدسپرده بمبلغ سی‌هزارریال که بحساب شماره ۱۰۰۱۷ اداره کل کاربردازی درشعبه فردوسی پرداخت خواهند نمودمنتهی تاپایان‌وقت‌اداری‌روزشنبه ۱۶اسفندماه ۱۳۳۷ بدفتر اداره کاربردازی این بانك تسلیم ورسید دریافت دارند .

۲ـپیشنهادات واصله درساعت ۱۰ صبح روز چهارشنبه ۲۰اسفند ماه ۱۳۳۷ دراداره کاربردازی باز وقرائت خواهدشد .

۳ـ حضور پیشنهاددهندگان درجلسه مزایده آزاد بوده وبه‌پیشنهادات فاقد سپرده ترتیب‌اثر داده نخواهدشد وممکن است درصورت لزوم‌مزایده حضوری بعمل آید .

۴ـپرداخت هرگونه مالیات و عوارض متعلقه بعهده برنده مزایده بوده وبانك هیچ‌نوع مخارجی قبول نخواهد نمود .

۵ـچنانچه برنده مزایده ازانجام معامله خودداری نمود سپرده مندرج درماده یك این آگهی بنفع بانك ملی ایران ضبط میشود .

۶ـبانك ملی‌ایران دررد یاقبول یك‌یاکلیه پیشنهادات آزاد ومختاراست.

آ ـ ۴۱۲۵۶ بانك ملی ایران

آگهی

«تخفیف درکرایه حمل کالا با راه آهن»

راه آهن دولی ایران از لحاظ تشویق بازرگانان بحمل کالای خود باراه آهن‌نسبت بکرایه کلیه محمولاتی‌که بمقصدی بیش‌از یکهزار کیلومتر بارنامه شود بشرح زیر (باستثنای کالاهائی که‌از تخفیف صادرات ویا هرنوع تخفیف دیگری استفاده می نمایند)نسبت به مازاد هزار کیلومتر تخفیف منظور می‌نماید .انتظار دارد وارد کنندگان وحمل کنندگان محترم از این فرصت مناسب که‌از اول اسفند ماه ۳۷تا پایان مرداد ماه ۳۸ در نظر گرفته شده‌حد اکثر استفاده را بفرمایند :

۱ـ کالاهای طبقه یك تا هزار کیلومتر تن کیلومتر ۸۰ر۱ ریال واز هزارویك‌کیلو متر نسبت به مازاد هزار کیلو متر تن‌کیلو متر ۱۰ر۱ ریال (تخفیف در حدود چهل درصد)

۲ـ کالاهای طبقه دو تا هزار کیلو مترتن کیلو متر ۶۰ر۱ ریال واز هزار ویك کیلو متر نسبت به مازاد هزار کیلو متر تن‌کیلو متر ـ۱ریال (تخفیف ۳۵ر۰)

۳ـ کالاهای طبه سه‌تا هزار کیلومتر تن کیلومتر ۴۰ر۱ ریال واز هزار ویك کیلو متر نسبت به مازاد هزار کیلومتر تن کیلو متر ۹۵ر۰ ریال (تخفیف ۳۰ر۰)

۴ـ کالاهای طبقه چهار تا هزار کیلومتر تن کیلومتر ۲۰ر۱ ریال واز هزار ویك‌کیلو متر نسبت بمازاد هزار کیلو متر تن کیلو متر ۹۰ر۰ریال (تخفیف ۲۵ر۰)

۵ـ کالاهای طبقه پنج تا هزار کیلومتر تن کیلومتر ـ۱ریال واز هزارو یك کیلو متر نسبت بمازاد هزار کیلو متر تن کیلو متر ۷۵ر۰ ریال (تخفیف ۲۵ر۰)

۶ـ کالاهای طبقه شش تا هزار کیلومتر تن کیلو متر ۸ر۰ واز هزارو یك کیلومتر نسبت بمازاد هزار کیلومتر تن کیلو متر ۶۰ر۰ ریال (تخفیف ۲۵ر۰)

۱ـ۳ آ ـ ۲ـ۴۰۳۴ راه‌آهن دولتی ایران

درباره منع اشتغال اساتید بکارهای خارجی

استادان دانشگاه اظهار نظر میکنند

—۲—

نظریات آقای دکتراحمدمتین دفتری استاد دانشکده حقوق سناتور ورئیس جمعیت ایرانی طرفدار ملل متحد

راجع بقانون باصطلاح فول‌تایم (تمام وقت) دانشگاه که نظراینجانب را خواسته اند . هر چند صلاح نمیدانم در یك امر داخلی کــه فعلا در شورای دانشگاه مطرح است استادان دانشگاه مصاحبه‌ای بکنند ، اما چون این مسئله در مطبوعات خواه نا خواه طرح‌ولی حق مطلب درست ادا نشده است فقط چند نکته را بطور اختصار تذکر میدهم :

البته هیچ تردید نیست که‌دانشگاه و همه موسسات ایران باید بحکم تجاربی که بمروز زمان حاصل می شود هم اکنون و هم در آینده دائما اصلاح بشوند . یکی ازاصلاحات مهم دانشگاه این نکته است که استادان باید بساعات درس اکتفا نکرده وقت و فراغت کافی برای مطالعه وتتبع وتالیف‌داشته‌باشندوالا علم در مملکت ما ترقی نخواهد کرد .

نباید افراط کرد

از طرف دیگر این نکته مهم قابل انکار نیست که استادان احتیاج بکارهای‌علمی‌مربوط‌برشته‌خوددارند تا بتوانند تجارب خود را هــم تکمیل کنند اما البته دراین نظر نباید افراط بشود که استاد خود را بقصد انتفاع درکارهای خارجی مستغرق کند واز کارهای علمی باز یماند بهترین طریقه چنانکه در دانشگاههای خارجه هم معمول می‌باشد حدوسط وطریقه اعتدال است .

دونوع استاد

دانشگاههای معتبر خارجه دو نوع استاد دارند . یك دسته که منحصرا درخدمت دانشگاه‌هستند وشغل دیگری نمی‌توانند قبول کنند جز آنکه احیانا طرف‌مشورت فنی در رشته خود واقع شوند . دسته دیگر کسانی هستند کــه مشاغل دیگری دارند و دانشگاه از مقام علمی و تجارب آنها برای تدریس وسایر خدمات دانشگاهی استفاده میکنددردانشگاه‌ما انصافا بسیاری از استادان هستند که در حدود امکانات فعلی صمیمانــه انجام وظیفه میکنند ومادام‌که‌وسائل کار بیشتر در دانشگاه فراهم نشود فرضا اگر استاد ها تمام وقت هم بشوند نتیجه ووضعیت زیاد تر تغییرنخواهد کرد.

خود من بااینکه یك دینار حقوق از دانشگاه نمی گیرم تا کنون‌نه یك ساعت از درس غیبت کرده‌ام ونه از مطالعه برای تالیف وتجدید نظر همه ساله .درموارد درسی غفلت ننموده ام ومسافرت های خارجه راهم اغلب برای دانشگاه مورد استفاده قرار میدهم وهمیشه کارهای دانشگاه را بر شرکت در جلسات سنا وکمیسیون های آن مقدم میدانم .

احتیاج نیست

برای تهیه وسایل‌کار دردانشگاه احتیاج بقانون جدیدی نداریم‌بلکه اعتبار کافی و تدبیر و جدیت در تکمیل سازمانهای داخلی دانشگاه وایجاد دیسیپلین محکمتری لازم است . اما قانونی که در شورای دانشگاه مطرح است که آقای رئیس دانشگاه مبتکر آن بوده‌اند ودرکمیسیونی مرکب‌از نمایندگان همه دانشکده ها اخیرا مطالعه و تعدیل شده فقط جنبه استخدامی دارد و موضوع آن این استکه‌عده کافی از استادان با مقرری بیشتری تمام وقت بشوند وهیچ شغل‌دیگری نداشته باشند ویك عده هم بوضع فعلی باقــی بماننــد و بتوانند اشتغالات دیگری‌داشته‌باشند،البته اگر دولت بتواند اعتبار کافی در بودجه دانشگاه منظور بدارد قانون تمام وقت باین ترتیب مفید است وخواهد گذشت .

دو نگرانی

اما درعین حال یك عده ازاستادان مآل‌اندیش ما دونگرانی دارند : یکی‌اینکه‌طرح‌دانشگاه درمجلسین دچار تغییراتی بشود وتبصره‌هائی به‌آن اضافه کنندکه نقض غرض وموجب ندامت بشود ودیگر اینکه اضافه حقوق استادان تمام وقت مستخدمین وزارتخانه‌ها را ترغیب به تقاضای اضافه حقوق بنماید که تصور میرود از عهده دولت خارج باشد .

انجمن خانه و مدرسه

بدعوت آقای سلامت رئیس دبیرستان فیروز بهرام مجمــع عمومی خانه و مدرسه‌تشکیل گردید واعضای هیئت رئیسه‌انجمن‌دبیرستان بشرح زیر انتخاب شدند :تیمسار سرلشکر وفا رئیس ـ خانم عدل‌ـ الملوك دادگر نایب رئیس ـ آقای مستوفی منشی ـ آقای‌ارباب‌فریدون گودرز صندوقدار ـ و خانم بیانی و آقایان تیمسار سرتیپ پیروز تیمسار سرتیپ حداد ـ میرمطهری، دکتر ضرابی ، دکتر اعلم ،دکتر نجم آبادی ، و کیخسرو نامدار اعضای انجمن و آقایان سهراب سفرنك و علی محمد سمیعــیان معتمدین محل .

جشن انجمن خانه ومدرسه دبستان اسدی

ازطرف انجمن همکاری خانه ومدرسه دبستان اسدی مجلس‌جشنی بنفع انجمن درتئاتر پارس که سالن وهنرپیشگان خودرا دراختیارانجمن مزبور گذاشته بود برگزار گردید.

جمع کثیری از اولیای محصلین وعلاقمندان دراین جشن حضور داشتند وبرنامه جالبی برای آنان اجراشد .

شاگردان اول پزشکی

خانم مینو دخت فوادی و آقای غلامرضا جاماسبی شاگردان اول دانشکده پزشکی تهران در سال تحصیلی ۳۷ـ۳۶ شناخته شدند.

معدل نامبردگان ۱۷٫۳۴ می باشد و کمیته دائمی‌دانشکــده پزشکی در جلسه اخیر خود دو دانشجوی مزبور را که معدل یکسان داشتند شاگرداول‌شناخت وبزودی آنانرا برای گذراندن دوره تخصصی بخارج خواهنــد فرستاد .

باتهام این دوقاچاقچی‌فروش دادگاه جنائی رسیدگی میکند

دو نفر قاچاق فروش که ازطرف مامورین گارد مسلح گمرك با سه کیلو تریاك‌دستگیر شده بودند بوسیله آقای عالی بازپرس ناحیه یك دادسرا مورد بازپرسی قرار گرفته و با صدور قرار لازم‌بازداشت شدند و این قرار را دادیار ناحیه نیز تائید کرده است .

خبرنگار ما گزارش می دهد : بمامورین گارد مسلح گمرك اطلاع رسید که بازرگانی بنام حسین ایلخانی فرزند علی اکبر قسمتی‌از فعالیت های تجارتی خود را صرف وارد کردن تریاك از ترکیه کرده و بطور قاچاق تریاك وارد میکند. دیروز مامورین پس ازکسب‌اطلاعات بیشتر منزل داماد این شخص‌بنام حسن کریمی فرزند روح‌الله رادر باقر آباد مورد بازرسی قرار داده و سه کیلو تریاك بدست آوردند و هر دو نفر را دستگیر و بناحیه یك دادسرا تحویل دادند .

جرم جنائی است

بقرار اطلاع چون متهمین ضمن بازپرسی بوارد کردن تریاك قاچاق بکشور اعتراف کرده اند رسیدگی باتهام آنها در صلاحیت دادگاه جنائی بوده و برای متهمین کیفر خواست جنائی صادر خواهد شد .

برای نجات از مرگ خودرا بمردن زد

شاگرد راننده میگفت : این بیچاره پیش‌اجدادش رفته زحمت‌دفن‌کردن اورا نکش!

دیروز یکی از مامورین ژاندارمری شخصی بنام سید احمد فرزند سید لطف الله را که در جاده هاشم آباد در اثر حادثه ای مجروح شده‌بود به بیمارستان امدادی‌شیروخورشید سرخ منتقل و بستری کرد . سید احمد در بازجوئی گفت صبح‌امروز برای اینکه بشهر بیایم کنار‌جاده ایستادم و کامیونی که از آن‌جاده عبور می کرد مرا سوار کرد ولی چون بار آن زیاد بود در اثر تکانی که ماشین در سر پیچ خوردمن از روی کامیون پرتاب شدم رانندهو کمك راننده در اثر سقوط من از کامیون پیاده شده چون من‌رانیمه بیهوش دیدند برای اینکه مورد بازخواست قرار نگیرندمرابردوش گرفته و پانصد متر دور تر از جاده در گودالی انداختند راننده می گفت خوبست او را دفن کنیم ولی کمك راننده که تصور میکرد مرده ام گفت این بیچاره پیش اجدادش رفته زحمتی برای دفن کردن او نکش !

مجروح سپس اضافه کرد (با شنیدن این حرفها از ترس خودم رابمردن‌زدم پس از رفتن آندو بزحمت بکنار جاده آمدم و باداد و فریاد عابری راکه ازآن نزدیکی عبور می کرد متوجه کرده‌وبوسیله او بپاسگاه ژاندارمری رسیدم .

پرونده از طرف پاسگاه ژاندارمری بدادسرا فرستاده شد تا پس از بهبودی مجروح با تحقیق از وی راننده و کمك راننده شناختــه شوند .

حوادث گوناگون

پلیس درجستجوی یك زن گمشده

مامورین پلیس در جستجوی زن ۱۷ ساله ای بنام طوبا می باشد که از چند روز پیش گمشده و از وی نشانه ای در دست نیست .

عصر پریروز مردی بنام مهدی نوازنده ساکن حوالی بهجت آباد سراسیمه وارد کلانتری ۱۷ شد و اظهار داشت که سه روز است دختر ۱۷ ساله وی بطور ناگهانی مفقود شده است .

این پدر سپس افزود : طوبا چند روز پیش از منزل شوهرش قهر کرده و بمنزل من آمد و پس از یکی سه روز اقامت با برداشتن پنجهزار ریال وجه نقد از خانه خارج شده‌است جریان گمشدن این زن از طرف آقای ستوان قره گزلو افسرنگهبان کلانتری به سرکلانتری‌وآگاهی اطلاع داده‌شده تا برای پیداکردن وی اقدامات لازم بعمل آید.

هنوزگرم نشده بودکه دستش قطع شد

دیروز کارگری بنام عباس فرزند میرزا که برای گرم کردن خود در حوالی بخش۱۳ وارد یك کارگاه لاستیك سازی شد هنگام گرم شدن، دست چپ‌وی زیر تسمه ماشین کارگاه رفت. این کارگر بلافاصله به بیمارستان سینا منتقل گردید . ولی بعلت شدت جراحات دست‌چپ وی در بیمارستان قطع گردید . دیروز ایــن کــارگــر به وسیله پــزشك قانونی در بیمارستان سینا موردمعاینه قرارگرفت ضمنا دست‌چپ قطع‌شده این‌کارگر برای معاینه وصدور جواز دفن‌باداره پزشکی قانونی منتقل گردید .

خلاصه چند خبر

**دیروز دختری بنام شیرین که مسموم شده بود بوسیله مامورین کلانتری ۱۳ ببیمارستان شفامنتقل و بستری گردید .

شیرین که ساکن خیابان گرگان است پس از معالجاتی که درباره وی بعمل آمد بمامورین اظهار داشت یکی از پیرزنهائی که معالجات خانگی می کند برای درمان یك بیماری‌بوی‌تجویز کرده بود کــه «اسفنج» بخورد ووی پس از خوردن این «دارو» بیهوش شده است .

**دیروز جوانی بنام حسن فرزند عباس که در نتیجه سقوط از بالای کامیونی بشدت مجروح شده بود در بیمارستان امدادی بستری‌شد . نامبرده هنگام خالی کردن بار کامیون در داخل گاراژی از روی بار بزمین پرتاب شده بود .

** شعبه یازده دادگاه جنحه‌مردی بنام محمد فرزند غلامحسین راباتهام دائر کردن قمارخانه بسه ماه‌زندان محکوم کردند .

**مامورین آگاهی بخش ۱۷ دو نفر بنام عبدالله فرزند عزیزالله و اکبر فرزند کریم را که در حوالی خیابان پهلوی مشغول سرقت‌لوازم اتومبیلی بودند دستگیر و با پرونده بآگاهی فرستادند .

**جوانی بنام حسین فرزند مهدی که دربیمارستان فیروزآبادی بستری بود در نتیجه شکستگی جمجمه و خونریزی‌شدیددرگذشت.

گفته می شد این مرد در نتیجه تصادف با اتومبیل مجروح شده بود .

سارقین‌انبار سفارت آمریکا دستگیر شدند

مامورین شعبه نمونه آگاهی موفق شدند پس از تحقیقات لازم‌عده‌ای را که مرتکب سرقت هائی از انبار کل سفارت آمریکا شده بودند شناخته آنها را دستگیر سازند .

از چندی پیش در انبار سفارت آمریکا واقع در خیابان شمیران سرقت هائی‌می شد و اجناس انبار بتدریج کسر می گردید بالاخره وقوع سرقت از طرف مسئولین انبار باداره آگاهی اطلاع داده شد و شعبه نمونه مامور رسیدگی و دستگیری مرتکبین گردید تا اینکه‌آقای اناری رئیس شعبه مزبور که باتفاق یکی از مامورین چند روز رفت وآمد های این محل را تحت نظر گرفتند و براننده کامیونی که چند صندوق در آن بود و میخواست از انبار بسرعت خارج شود ظنین شده وی را بشهربانی بردند .

در این کامیون چندین صندوق مشروبات و سیگار های خارجی بدست آمد و راننده آن‌بنام‌حسن زارعی پس از بازجوئی های لازم‌اعتراف کرد که با کمك یکی از کارمندان‌انبار و دربان از مدتها قبل بسرقت کالاهای انبار مشغول بوده است ، دو نفر از کسانی که حسن از آنها نام برده بود نیز دستگیر شده و با انجام تشریفات قانونی قرار بازداشت آنها صادر گردید .

چاقوکش‌هارا بزندان محکوم کردند

شعبه ۱۱ دادگاه جنحه بریاست آقای عباسی به سه پرونده چاقوکشی رسیدگی بعمل آورد و هر سه متهم این سه پرونده را محکوم کرد .

بموجب آراء صادره محمد علی جهانگیری فرزند حسینعلی باتهام تهدید با چاقو بیك ماه زندان قابل خریداری و نصرت‌الله هابطی فرزند حسین بجرم چاقوکشی در بخش ۲۱ بدو ماه زندان تادیبی و صد ضربه شلاق و جوانی بنام محمد حکیمی فرزند حسین بجرم ایراد جرح باچاقو در بخش ۷ به ۵ ماه زندان تادیبی محکوم شدند .

مجلس شورای ملی

بیانات دوتن از نمایندگان

پیرامون مذاکرات ایران وشوروی

در جلسه دیروز مجلس شورای ملی آقایان نورالدین امامی و دکتر بینا پیرامون جریانات روز بیاناتی نمودند کــه در زیــر باستحضار خوانندگان محترم میرسد :

اظهارات نورالدین امامی

البته درروزنامه‌هاو گفته‌هاسخنگوی وزارت امور خارجه توجه فرموده عصر روز گذشته این نشریه راکه در بالای آن کلمه خبر گزاری شوروی تاس چاپ شده است ملاحظه گردید .

نمایندگان دولت ایران چه می گوید :

۱ـبا کمال میل حاضر است برای مدتی طولانی قرار دادددوستی و عدم تهاجم به بندد .

۲ـ دولت ایران بهیچ دولتی‌اجازه نخواهد داد که از خاك ایران‌برای تهاجم و حمله بخاك دولت‌شوروی استفاده بشودو همچنین دولــت شوروی هم حق ندارد از خاك‌کشور ایران برای تهاجم بخاك کشور دیگری استفاده کند .

نمایندگان دولت‌شوروی‌خودشان اقرار کرده‌اند این مذاکرات بنا به ابتکار دولت ایران آغاز گردید. حالا آقایان چه میگویند مثل معروف است ـمیگویند قسم شما را باور کنیم یا دم خروس را که از جیب شما بیرون آمده مگر نمیگویند مار گزیده از ریسمان سفید و سیاه میترسد ؟

همسایــه مــلانصرالــدین از ملانصرالدین‌خواهش کرد که‌چند ساعتی طناب را باو برای رخت پهن کردن امانت بدهد ملا در جواب گفت بدبختانه روی طناب ارزن برای خشك کردن پهن کرده‌ام همسایه گفت ملا ارزن که روی طناب نمیشود پهن کرد گفت داداش اگر بهانه است بس است .

حالا بهانه را تماشا کنید ، ما بقول شما اعتماد میکنیم قرارداد هم خیلی محکم می بندیم دیگر چه میفرمائید ؟ هیچکس نداند خودت بهتر میدانی ما اهل‌تهاجم نیستیم پس مقصود از این‌فرمایشات چیست حق زندگانی برای هیچ فردی نبایستی قائل شد ؟

ما حق نداریم برای روز مبادای خود برای دفاع از ناموس میهن یکی دو رفیق هم داشته باشیم‌خود شما بهتر میدانید که ملت ایران ملت آزاده و آقائی است گواه ما تاریخ زنده چندین هزار ساله است گذشته از اینها آخر در مقابل آن دولت قوی و آن نفوس ملت کوچك ایران چه میتواند بکند حالا قرار داد چهار میخه هم که حاضریم به بندیم دیگر چه‌می فرمائید .

در تمام نوشته ها و گفته هایتان خودتان میگوئید و می نویسید معنان تدافعی .

تهاجم با تدافع خیلی فرق دارد.

تهاجم شهریور

تهاجم در سوم شهریور بود . ملتی که بی طرفی خود را بتمام دنیا اعلام کرد و در مقابل حمله شما کوچکترین عکس‌العملی هم نشان نداد چون این ملت مــی خواست که زوروقلدری‌ودیکتاتوری از دنیا رخت بر کنده وهرفردی در آزادی و آسایش با میل خود بتواند زندگی بکند .

همکاران محترم در مرز جلفا فرمانده ارتش شوروی بافسران خود گفته بود با اینکه ارتش ایران از حیث تعداد زیاد نیست ولی بایستی بدانید که افرادنظامی وافسران ایرانی خیلی رشید وجان باز و شجاع هستند آنها در مقابل گلوله ها سینه خود را سپر خواهند کرد .

در بیابانها زنها و بچه های بی پناه و سر گردان را به گلوله بستند چه دفاعی کردیم ؟

آقایان اگر دوست هستیدملت ایران که در دنیا معروف بدوست پرستی است .

مگر از دوستی خود خودتان شك دارید ؟ مگر حق حیات و زندگی برای برادر کوچك برادر بزرگ نبایستی قائل بشود ؟برادر کوچك حق ندارد دوست و رفیق داشته باشد ؟

برادر کوچك حق ندارد ازمنشور ملل متفق که اولین امضاء آن مربوط به برادر بزرگتر است استفاده بکند . ؟

ما میگوئیم‌ای کسیکه ادعای‌برادر بزرگتری میکنی . با امتحانات مکرر باز بقول و کاغذ شمااعتماد میکنیم ولی بشرطی که خودت هم نوشته های خودت را ،منشور ملل را قبول داشته باشی .

از هر بچه کوچك اگر سئوال بشود این دو ماده ۵و۶ قرار داد سال ۱۹۲۱ برای چه در آن قرار داد نوشته شده بود و بعدا دولت شوروی رسما خودش کتبا و با مقاوله نامه اقرار کرد .که این دو ماده از بین رفته و منتفی‌است بچه ها هم پاسخ خواهند داد .

در جنك اول کشور بیچاره ما با اینکه اعلام به بی طرفی کرده‌بود از طرف چهار دولت مورد تجاوز قرار گرفته وتقریبا اشغال شد . عده زیادی از روسها پس ازتغییر رژیم بروسیه مراجعت نکردند و در سایر کشور ها متفرق بودند . دولت جدیدالتاسیس شوروی از فعالیت این افراد در کشور های دیگر خیلی ناراحت و و حشت داشت .

ایران هم دروازه روسیه بود ترس از این بود که از مرز های ایران دولتهای مختلف بوسیله روسهای سفید بخاك شوروی رخنه کرده و اسباب زحمت آنها شود این دو ماده در قرار داد گذاشته شد اولین سفیر روسیه شوروی براوین که قبلا کنسول روسیه در خوی بود و بزبان ترکی هم آشنائی کامل داشت بعنوان اولین سفیر دولت روسیه بایران‌آمد چــون احساس عدم رضایت ملت ایران را در گنجاندن این دو ماده نمود بلافاصله رسما مقصود را بدولت ایران اعلام کرد که مقصود از این دو ماده روسهای سفید هستند ممکن بود در ایران آنها بر علیه دولت جدیدالتاسیس فعالیتی‌بکنند بعدا در مجلس شورای ملی درموقع طرح این قرار داد مــذاکرات مفصلی شده و این‌دوماده را مجلس قبول نکرد خود دولت شوروی هم متوجه موضوع شده و ضمن مقاوله نامه ها و نوشته های مکرر در مکرر و مدارك و اسناد متقنه‌مقصود از دو ماده را رسما اعلام و چون آن مخاطرات‌و نگرانیها از بین رفته بود آن دو ماده را بلااثر و لغو دانستند .

با این جریان همکاران محترم آیا برادر کوچك حق ندارد از برادر بزرك خودش قدری نگران باشد میگویند باین شوری شوربا که نمیشود . با سند رسمی ثبت اسنادی و سند مالکیت ملکی را بمن فروخته‌اند حالا خود فروشنده میگوید پولها را که خورده‌ام‌ملك را هم نمیخواهم بدهم چون من قدری از تو بزرگتر هستم .

اگر بخواهی حرف بزنی سرت را می برم و در موقع بریدن سر هم حق‌اخم‌کردن‌بمن ندداری راستی هم تماشائی است مرحوم‌سپهسالار جد آقای ارسلان خلعتبری یك منشی داشت بنام مهذب‌الملك می گویند قدری چاق و قدش هم‌کوتاه بود منشی‌مخصوص بود قلمدانش همیشه زیر بغل . ولوله کاغذ هم دردستش هر موقع خدمت مرحوم سپهسالار میرفت در عوض اجرای دستورات اظهار عقیده میکرد مرحوم سپهسالار هم اخلاقا خیلی زود رنج و عصبانی بود . . .از اظهار عقیده این آقای منشی‌باشی عصبانی میشد و با صدای بلند باو فحش و بد میگفت .

مهذب الملك وقتی‌از اطاق بیرون می آمد باشخاصیکه در اطاق مجاور نشسته و همه گفته هارا شنیده بودند خطاب کرده میگفت راستی چه پیر مرد زنده دلی‌است هنوز هم از شوخی دست برنداشته اگر چه من هم آهسته چند فحشی داده‌ام ولی البته شنیدید با چه صدائی چه فحشهای آبداری‌بعنوان شوخی بمن داد .

حالا آقایان این آقایان از پیمان بغداد صحبت کرده و ابرازنگرانی میکنند بغداد خودش حالا چه می گوید شب گذشته مصاحبه رئیس دولت عراق را ملاحظه فرمودیدبا توجه به این جریان این دو سه ماهه عراق گفته های مرحوم‌مهذب‌ـ الملك بی اختیار یاد آدم‌میافتد ولی دنیا بایستی بداند اگر قرار است دنیائی باقی بماند هر فردی مطابق قانون ناموس بشریت در زندگانی خود آزاد است .

اگر شیری بخواهد بــه بنده مخلص هم حمله کند تا قدرت‌دارم دفاع نمیکنم ؟

همه خواهند مرد ،میگویند نوح پیغمبر دو هزار سال عمر کردبعد چه شد ، شما که مدعی کشف‌یك داروی مخصوص برای استالین بودید ، باز هم مردند و همــه خواهند مرد .

آنهم با این اتم بازی و اقمار بازی دیگر نه بر مرده برزنده‌باید گریست .

با این ترتیب حالا اگر بنا باشد بمیریم با افتخار با سر بلندی بهتر ،تا دنیا بداند ما فرزندان‌خلف پدرانی هستیم که آقائی دنیامنحصر به آنها بود . هرگز نمیرد آنکه دلش زنده شد به عشق .

در خاتمه عرایضم یــك مطلب کوچکی هم میخواهم بعرضتان برسانم .

دعــوا سر چیست‌سر لحــاف ملانصرالدین

این رفیق و برادر بزرك خوش قول ما از ما رنجش پیدا میکند برای رفیق دیگر ما آن رفیق دیگر هم لااقل در موقع تقسیم و سهم دادن مثل سایرین اقلا ما رابیابد ولی آقای رفیق مثل آن برادرکه با برادر کوچك خود بعد از فوت پدرش میخواست دارائی پدر را تقسیم کند بما سهمیه داده.

وبرادر کوچك چه گفت ؟ ـ گفت آن گربه ملوس قشنگم از آن‌تو آن قاطر چموش لگد زن از آن‌من آن سقف تا به ثریا از آن تو آن‌سقف با فضای محقر ازآن‌من بابا عجب تقسیمی و عجب‌عدالتی!

بیانات دکتر بینا

اگر صفحات تاریخ کشورایران را ورق بزنیم باین اصل مسلم واقف میگردیم که رویه‌و سیاست مسئولین و زمامداران ایران در موارد مختلف روی ایــن اصل استوار بوده که تا سر حد امکان از انجام تعهدات خود شانه خالی نکرده و در همین زمینه و همیشه در تشیید و تحکیم روابط‌بین‌المللی با علاقه تام و تمام قدم برداشته است .

وقتی رئیس دولت‌و وزیر امور خارجه ایران جریانات سیاسی اخیر را در جلسه خصوصی‌مجلس شورای ملی طرح نمودند درواقع بااین عمل خود اطراف وجوانب دوستی و همجواری را رعایت کرده و تشریفات واتیکت بین‌المللی را محترم شمردند و مسائل مورد بحث را فقط با نمایندگان مجلس و در جلسه خصوصی در میان گذاشتند .

جای نهایت تاسف است یکدولت دوست و همسایه بدون کمترین توجهی باین اصل و بدون رعایت هیچگونه تشریفاتی از وضعی که پیش آمده بنفع خود تبلیغات کرده و با تفسیریك‌جانبه وقایع میخواهد از آن بهره برداری نماید باید در نظر داشت اگر دولت ایران بادولت اتحاد جماهیر شوروی در باب‌انعقاد قرار داد عدم تجاوز و یا هر نوع اقدامی بمنظور بهتر کردن روابط بین دولتین حسن استقبال نشان داده ، دلیل قاطعی است برای رفع شبهه‌ازتوهمات‌همسایه‌شمالی که‌در باره روابط ما با سایر دول تبلیغات عجیبی از طرف آن دولت بعمل می آید .

مقامات دولت شوروی در این اعلامیه عمل دولت ایران را مبنی بر جلب موافقت آن دولت برای تحکیم و استقراررروابط دوستانه همجواری خرده گرفته و تنقید کرده است و در ضمن خواسته است عضویت ایرانرا در پیمان بغداد تخطئه نماید و حال آنکه دولت ایران که خود را یکی از اعضای با وفای پیمان بغداد می داند با این اقدام خود ثابت‌ومدلل میسازد با آنکه دولت اتحادجماهیر شوروی اینهمه در اطراف پیمان بغداد تبلیغ کرده و قلمفرسائی نموده است دولت ایران کوچکترین جنبه تهاجمی برای پیمان بغداد قائل نبوده و پا را فراتر گذاشته و معتقد است که وجود این پیمان تباینی با حسن روابط ما باکشور شوروی ندارد تا آنجا که بقول ناشیرین اعلامیه دولت ایــران اصرار دارد که در قرار دادصریحا قید شود که دولت اتحاد جماهیر شوروی اقدامات مربوط بشرکت ایران در پیمان بغداد چــه آن اقداماتی را که تاکنون انجام‌گرفته و چه اقداماتی را که در آتیه‌ممکن است انجام گیرد تائید نماید .

همین نیت دولت ایران میرساند که بعقیده مسئولین‌و زمامداران ایران این پیمان تباینی با حسن روابط ما با کشور شوروی ندارد تا آنجا که بقول ناشرین اعلامیه ما مایل هستیم دولت همسایــه شمالی‌به آن صحه‌بگذارد .بنابراین با این استدلال نباید دولت‌دوست وهمسایه ما این حسن نیت دولت ایران را تخطئه کند .

چنانچه وزیر امور خارجه ایران در جلسه خصوصی مجلس‌شورای ملی و مجلس سنا تصریح کرده است دولت ایران از ابتدا با حسن نیت اصول پیشنهادات واصله را بر رسی‌و مطالعه کرده و هیچگاه از طرح اولیه‌ای که تسلیم مقامات شوروی نموده است عدول نکرده‌و تنها پافشاری که دولت ایران داشته روی این اصل بوده است که مبادا با قبول پیشنهاد جدید به تعهدات خود لطمه زند .

چرا مذاکره قطع شد ؟

متاسفانه چنانکه آقای وزیر امور خارجه اعلام کرده است نظر باینکه نمایندگان دولت شوروی با نظرات و پیشنهادات دولت‌ایران موافقت نکردند مذاکرات قطع شد و باز صراحتا تصریح کرده‌اند هر گونه خبری جز آنچه که‌اظهار شده و انتشار یافته طبق پرونده های موجود در وزارت خارجه مقرون بحقیقت نبوده است . بطوریکه وزیر خارجه ایران در بیانات‌خود در دو مجلس تائید کردند دولت ایران حاضر شد تعهد نماید و در قرار داد قید کند که دولت‌ایران به احدی پایگاه نظامی علیه شوروی نخواهد داد در مقابل شورویها تقاضا هائی داشتند که برای ایران غیر قابل قبول بوده و چه بسا قبول این پیشنهادات ممکن بود کشور ما را بجهانیان پیمان شکن معرفی کرده و حتی وانمود کند که خدای نکرده ما به مفهوم تعهدات خودمان مقید نیستیم .

بفرض اینکه ما مقدم در پیشنهاد طرح قرار دادی نیز باشیم اعلامیه منتشره مقامات شوروی حکایت‌از پیشنهاد های تازه دولت اتحاد جماهیر شوروی میکند که متاسفانه پرده از روی آن پیشنهادات در اعلامیه برداشته نشده است تــا افکار عمومی ملت ایران بداند چه نوع پیشنهادات باعث وقفه مذاکرات گردیده است . در بعضی جا ها نسبت ریا کاری بما داده شده‌است باید از خود بپرسیم با آنکه ما تمام جریانات و مسائل‌همجواری را با شما در میان گذاشتیم چه ریائی ممکن بود در این اقدام یا عمل خود داشته باشیم .

چنانکه بار ها گفته شده دولت وملت‌ایران‌درسایه همین‌حسن‌نیت تاکنون هیچوقت بخود اجازه نداده و نگران هم نشده است که چرا دولت همسایه ما با دولتهای اقمار خود پیمانهای مختلفی منعقد می کنند .

جای بسی تاسف است که دولت مقتدری مانند دولت شوروی‌اینهمه سر و صدا در اطراف سیاست جاری ما راه انداخته و اینهمه‌اظهار نگرانی میکند ما صراحتا اعلام‌می کنیم حق داریم قرار داد دفاعی با هر کس به بندیم و قرار داد حمله منعقد نمیکنیم و بطوریکه مکررا اظهار شده در قرار داد های دفاعی خود بهیچ کس فرصت حمله بدولت دیگر نخواهیم داد .

ما با تمام علاقه و حسن نیتی که برای بر قراری روابط دوستانه و همجواری داریم و چنانکه بارها اعلام داشته‌ایم باز هم تکرار می کنیم دولت و ملت ایران بهیچ دولت دیگری اجازه دخالت در مسائل مربوط به مشی سیاسی‌خود نخواهد داد و بنده **بعنوان یك‌نفر نماینده حزب اقلیت از پشت این تریبون اعلام میدارم که در کشور ما در مسائل‌سیاسی خارجی‌اکثریت و اقلیتی وجود ندارد و تمام مردم و نمایندگان ایران یکدل‌و یك زبان سیاست خارجی دولتها را تائید نموده و در تقویت آن از هیچ اقدامی فرو گذاری نخواهد کرد .** (صحیح است صحیح‌است)

آگهی مناقصه شماره ۱۰۱۰۳

اداره حسابداری کل انتشارات ورادیو تعداد ۴۱۹ جلد کتابهای مختلف فارسی ولاتین‌موردنیاز کتابخانه‌اداره کل انتشارات ورادیواز طریق‌مناقصه خریداری مینماید داوطلبان شرکت درمناقصه میتوانند جهت دریافت شرایط ومشخصات کتابهای مورد مناقصه تاآخر وقت اداری روزشنبه ۱۲٫۹ر۱۳۳۷ بدایره دفتراین اداره‌واقع درمیدان ارك اداره کل‌انتشارات ورادیو مراجعه فرمایند .

ذیحساب و رئیس اداره‌حسابداری کل‌انتشارات ورادیوحاج ندیمی

آ ـ ۴۱۲۶۰ ۱ـ۲

فروشگاه اداره تسلیحات ارتش

مقداری شمش روبوته دارد که‌بطور جزئی فروشی بقرار کیلوئی ۳۵ریال میفروشد خریداران میتوانند بامراجعه بفروشگاه واقع در باب‌همایون مقدار مورد احتیاج خودرا خریداری نمایند.

رئیس اداره حسابداریکل کارخانه‌های ارتش ـ سیاوش‌وزیری

آ ـ ۲۹۴۴۷ ۱ـ۲

از شهرستانها اطلاع میدهند

خبرنگاران ما

بهمن فرو ریخت و راه آهن مسدود شد

از پل سفید خبرنگار ما گزارش‌میدهد روز گذشته در محل «دوگل» که در مسیر راه‌آهن تهران بندر شاه قرار دارد بهمن عظیمی فروریخت و موجب مسدود شدن راه‌آهن گردید براثر فرو ریختن بهمن قطار مسافری باسه ساعت تاخیر وارد ایستگاه راه‌آهن پل سفید شد .

زدوخورد در مرز ایران و عراق

یکصد نفر مسافر قاچاق ایرانی وارد خاک عراق گردیدند و گرفتار سارقین مسلح عراقی شدند

طی زدوخوردی که بین مامورین گارد گمرک خرمشهر وپلیس وسارقین عراقی رخ داد مسافرین مزبور بایران بازگشتند

دراین زدوخورد یك قبضه تفنك ده‌تیر انگلیسی بدست مامورین ایرانی افتاد

از خرمشهر خبرنگار ما گزارش میدهد نیمه شب دو شب قبل طی زدو خوردی در مرز ایران و عراق مامورین گارد گمرك خرمشهر بسر پرستی ستوان صفا موفق‌شدند تعداد یکصدنفر مسافر که‌براهنمائی بختیار جلالی قاچاق قصد عبور از مرز ورفتن بعراق را داشتنددستگیر کنند در زدو خوردی که در نوار مرزی ایران‌و عراق بین مامورین گارد گمرك خرمشهر و مامورین مرزی‌عراق‌وهمچنین عده‌ای‌ازسارقین عراقی رخ دادیك قبضه تفنك دولول انگلیسی نیز بدست مامورین گمرك خرمشهر افتادجریان باینقرار است که مامورین گمرك هنگام گشت شبانه در پشت پاسگاه «شلمچه» آخرین نقطهٔ مرزی ایران مشاهده کردند عده‌ای در حال عبور ازمرز میباشند بلافاصله برای دستگیری آنان اقدام کردند ودر اینموقع چندین نفرازاین عده وارد خاك عراق شده بودند که‌با مشاهدهٔ مامورین گارد گمرك بداخل خاك عراق فرار کردند هنوز چندان مسافتی بداخل خاك عراق نرفته‌بودند که عده‌ای سارق عراقی بطرف آنان هجوم آورده و میخواستند اثاثیه مسافرین را غارت کنند در اینموقع مامورین گارد گمرك خرمشهر برای ارعاب سارقین عراقی‌وبازگشت مسافرین قاچاق که بداخل خاك عراق رفته بودند اقدام به شلیك تیر هوائی نموده واز طرف‌دیگرمامورین مرزی عراق نیز اقدام بمقابله کردند سر انجام قبل ازاینکه سارقین‌عراقی موفق شوند اثاثیهٔ مسافرین مزبور را غارت کنند طی تیراندازی وزدو خوردی که‌بین مامورین گمرك خرمشهر از یکطرف و مامورین مرزی وسارقین عراقی از طرف‌دیگر انجام شد ، مسافرین قاچاق که بخاك عراق رفته بودند بازگشتند و دستگیر گردیدند دراین جریان پلیس و سارقین عراقی که اوضاع را وخیم دیدند فرار کردند وبا فرار

آنان یك قبضه تفنك دولول ده‌تیر انگلیسی از آنها بدست مامورین گارد گمرك خرمشهر افتاد گفته میشود اسلحهٔ مزبور متعلق‌بمامورین عبور ازمرز و عزیمت بعراق‌راداشتند خرمشهر افتاد.

مرزی عراق‌و در دست مامور کشیك دستگیر شدند و دراین جریان‌یك مرزی آن کشور بوده است‌بهرحال قبضه تفنك دو لول ده تیر انگلیسی یکصد نفر مسافرین قاچاق که‌قصد هم بدست مامورین گارد گمرك

مستمندان درسرما

طبق گزارش خبرنگار ماازلنگرود اخیرا باریزش برف‌و بارانهای‌متوالی هوای لنگرود روبسردی گذاشته و مستمندان این منطقه با تشدیدسرما در مضیقه قرار گرفته‌اند از طرف شهرداری لنگرود نیز تاکنون‌نسبت به تهیه زغال‌جهت مستمندان‌اقدامی نشده ومعلوم نیست ده میلیون ریال عواید سالیانهٔ شهرداری بچه مصرف میرسد ؟

سخنرانی پیرامون شرکتهای تعاونی استان فارس

بطوریکه قبلاباستحضار خوانندگان عزیـــزرسید سمینار شرکتهای تعاونی فارس باحضور آقای دکتراهری‌مدیرعامل بانك کشاورزی وعده‌ای ازمشاورین آمریکائی. درسالن‌استانداری شیراز تشکیل گردید .دراین جلسه آقای‌رام استاندار فارس نیز حضور داشت، وآقای دکتراهری طی‌سخنرانی مبسوطی درباره شرکتهای تعاونی بیاناتی ایراد نمود درعکس بالاآقای دکتر اهری دراولین‌جلسه سمینار شرکتهای تعاونی فارس هنگام ایراد بیانات خوددیده میشود.

سکه‌های طلا از مرز خارج میکرد

«النك‌پهلوان» هنگام عبور از مرز دستگیر شد

چند روز قبل مامورین گارد گمرك زابل هنگام کشیك در ساحل رودخانه مرزی زابل که درست در نوار مرزی قرار گرفته شخصی را مشاهده کردند که قصد عبور از مرز دارد ودر حالیکه‌یك جوال بدوش انداخته سعی‌میکند از رودخانه‌مرزی عبور کند مامورین بلافاصله ویرا دستگیر نمودند وشخص مزبور در بازپرسیهای اولیه خودرا بنام «النك پهلوان» معرفی کرد در بازرسی از جیبهای النك پهلوان وداخل جوال کاه که بدوش انداخته بود تعداد زیادی سکه های طلا کشف شد سکه های مزبور که «یك پهلوی» بود ضبط گردید والنك از طریق گمرك برای تعقیب قانونی همراه‌با سکه‌ها بدادسرای زابل تسلیم شد فعلا قضیه تحت تعقیب قرار دارد.

قربانی شکم

احمد میخواست برای رفع گرسنگی نان تهیه کند

هنگامیکه بداخل تنور خم‌شد درمیان آتش افتاد وجانسپرد

احمد چوپان ۱۶ساله «نقده» گلهٔ گوسفندان را ازصحرا بشهرآورد وپس‌از اینکه آنهارا به‌آغل برد خود بخانه آمد تاکمی غذا بخورد ورفع‌گرسنگی‌کند هیچکس درخانه نبود واحمد هرچند سفره را جستجوکرد از آن اثری نیافت هنگامیکه از اطاق خارج میشد چشمش به‌ظرف خمیر افتاد که مادرش برای پختن‌نان تهیه‌کرده بود وخود ازخانه خارج شده‌بود . احمد ظرف‌خمیر را برداشت وپس‌از تهیهٔ وسائل پختن‌نان بکنار تنور پراز آتش‌آمد وقطعه خمیری را پهن‌کرد تا نان بپزد ولی هنگامیکه بداخل تنور خم شد تا خمیر را به تنور به چسباند ناگهان کیف پولش‌ازجیب بغل وی درمیان آتش‌تنور افتاد واحمد سراسیمه خودرا بیشتر بداخل تنور خم کرد تاکیف پولش‌را از میان آتش نجات دهد ولی خود درمیان آتش سرنگون شد وبراثر سوختگی شدید دربیمارستان شیروخورشید نقده جانسپرد .

گزارش بالا از خبرنگارما درنقده میباشد .

در میان امواج متلاطم دریا

سه‌نفر صیاد که باقایق بدریا رفته بودند غرق شدند

یکی‌از صیادان جانسپرد و دونفر دیگر نجات یافتند

بعداز ظهر دوروزقبل خلیل ،اسمعیل وسیدعیسی سه‌نفر ازصیادان حومه شهسوار بـــرای رسیدگی به‌تورهای ماهیگیری که‌در دریاگسترده بودند بقایق‌بدریا رفتند تورهای ماهیگیری آنان مسافتی دوراز ساحل گسترده شده‌بودوسه‌نفر صیاد مزبور دراین مسافت دورهنگام بازگشت بساحل دچار طوفان شدنـد امواج کوه‌پیکر دریای متلاطم قایق‌آنانرا وازگون‌کرد وسه‌نفرصیادتیره‌بخت درکام‌امواج فرورفتندسرخل‌نشینان بامشاهده‌اینوضع قایقهارابه آب‌انداختند ودرمیان طوفان دریابکمك سه‌نفرصیاد مغروق‌شتافتند. بیچاره صیادان‌دراین مبارزه بامرك بحال‌اغماء افتاده بودند واهالی محل آنهارا به‌بیمارستان شهسوار منتقل نمودند دربیمارستان یکی‌ازمغروقین بنام سیدعیسی جانسپرد ودونفر دیگر معالجه‌شدند.

بخاطر کمك بدانش‌آموزان بی‌بضاعت

از گرگان خبرنگار ما گزارش‌میدهد چندروز قبل بمنظور جمع‌آوری اعانه جهت کمك بدانش آموزان بی بضاعت گرگان مراسم جشنی از طرف نو آموزان دبستان ۱۷ دی در سالن دبیرستان ایرانشهر تشکیل گردید در این مراسم تیمسار معینی فرمانده لشگر باتفاق فرماندار و عده‌ای از روسای ادارات ومحترمین شهر حضور داشتند پس از ایراد بیاناتی در زمینه کمك بمستمندان چند پرده نمایش ورقص بالت‌بوسیله نو آموزان خردسال بمعرض نمایش گذاشته شد که مورد توجه بسیار قرار گرفت و برای کمك بدانش آموزان‌بی‌بضاعت اعانه جمع آوری گردید در پایان از طرف آقای کاردار رئیس فرهنك دو عدد گلدان‌نقره به بانو جم مدیره دبستان ۱۷ دی اهداء شد در عکس بالا بانو جم هنگام دریافت گلدانهای نقره د بده میشود.

مبارزه باسرخك

از اصفهان خبرنگار ما گزارش میدهد دو روز قبل از طرف ادارهٔ بهداشت استان دهم یك اکیپ‌مجهز جهت مبارزه با بیماری سرخك که در قریهٔ «خرسانك» از توابع‌فریدن داران اصفهان شیوع یافته بوداعزام شد آقای دکتر عبدالوهابی رئیس اداره بهداشت دستور داده که‌اکیپ مزبور باوجود مسدود بودن جاده بهر وسیله که ممکن است خود را بقریهٔ «خرسانك »برسانند.

اطرافیان حیدری ازجریان قتل وی اطلاع دارند؟

همراهان هوشنك حیدری برای جلوگیری ازتبعید وی اورا بزور بتهران بردند

گفته میشود هوشنك حیدری مدتی زندانی همراهانش‌بوده

بطوریکه خوانندگان عـزیـز مستحضرند هوشنك حیدری یکی ازمتنفذین «جوشقان» بعلت‌اختلافات برسر الحاق جوشقان به میمه ویا کاشان درکوهستانهای اطراف‌کرج بقتل رسیدو هنوز قاتلین وی‌بطور تحقیق شناخته‌نشده‌اندااینك‌خبرنگار ماازمیمه بدنبال گزارشات قبلی دراین باره اطلاع میدهد هنگامیکه قبل از عزیمت هوشنك حیدری به تهران حکم تبعید وی صادر شـد عده‌ای از طرفداران حیدری برای جلوگیری‌ازتبعید وی عزیمت‌بطهران راباو پیشنهاد کردند ولی هوشنك حیدری بااین پیشنهادابرازمخالفت مینمود .

باجبار آمد

سر انجام هوشنك حیدری‌براثر اصرار اطرافیانش برای عدم‌اجرای حکم‌تبعیدو رهائی‌ازچنگال‌مخالفینش که هر لحظه اورا بمرك تهدید می کردند بوسیلهٔ اتومبیل جیپ‌باتفاق چهار نفر اطرافیان خود بحکم‌اجبار بتهران عزیمت نمود و پس از ورود بتهران در منزل کسان یکی از طرفداران خود واقع در حوالی‌خیابان شاهپور تهران بازارچهٔ قوام الدوله اقامت کرد چند روز پس از آن هوشنك حیدری باتفاق یکنفر از همراهانش بمنزل خواهر خودواقع در خیابان گرگان رفت‌وپس ازاینکه شخص مزبور را مرخص کرد وارد منزل خواهرش شد و بخواهرش توصیه کرد که هرکس ازاوسراغی گرفت اظهار بی اطلاعی کند از آنروز ببعد همراهان هوشنك‌حیدری هرچند بخانهٔ خواهرش مراجعه کردند و از وی سراغ گرفتند جواب سربالا شنیدند تا اینکه‌یك روز در خیابان گرگان هوشنك حیدری راکه به‌آرایشگاه میرفت دیدند وویرا بزور بهمان خانهٔ اولی واقع در بازارچه قوام‌الدوله بردند.

اطرافیانش اطلاع دادند

در آنجا برای حفظ جان هوشنك حیدری ویرا در یکی از اطاقهای منزل مزبور زندانی کردند تادیگر هوس رفتن بخانهٔ خواهرش رانکند در اینمدت بود که خواهر و کسان هوشنك حیدری از محل وی اطلاعی نداشته و بجستجوی او برخاسته مبادرت بانتشار آگهی برای پیدا کردن او نمودند فعلا در میمه شایع است که این عده از اطرافیان هوشنك حیدری از جریان قتل وی اطلاع دارند و اگر از آنان بازجوئی شود پرده‌از قتل مرموز هوشنك حیدری برداشته میشود زیرا گفته میشود اولین کسی که خبر قتل حیدری را باهالی جوشقان اطلاع داده یکی از اطرافیان وی بوده که بااو بتهران رفته و پس‌از قتل‌هوشنك حیدری با عجله بقم آمده و تلفنی این جریان را اطلاع داده است‌پس از شنیدن خبر قتل هوشنك حیدری تحریك شده و مبادرت به آتش‌زدن خانه‌هاو غارت کردن آن‌نموده‌اند.

گوشت بنرخ دلخواه !

فروشندگان تعدادکمتری گوسفند ببازار عرضه میکنند

اخیرا بهای گوشت در شهرستان اصفهان افزایش یافته واصولا کشتارکنندگان گوشت‌رابه نرخ دلخواه بفروش میرسانند و در برابرمسئولات مشتریان راجع بگرانی نرخ گوشت وخودداری از فروش آن بنرخ شهرداری اظهار میدارندعلت گرانی نرخ گوشت باین جهت استکه عده‌ای از فروشندگان گوسفند سابقا با شهرداری اصفهان شرکتی‌تشکیل داده بودند واستفاده‌سرشاری از این راه میبردند ولی پس از انحلال شرکت گوشت از این استفاده محروم گردیده وهم اکنون بوسائل گوناگون متشبث میشوند تاشاید مجددا همان آش وکاسه‌بر قرار شود علت‌گرانی وشاید کمیابی‌گوشت آنستکه فروشندگان گوسفند فعلا تعداد کمتری گوسفند ببازارعرضه میکنند وهم‌اکنون روزانه تعداد زیادی گوسفند بطور قاچاق کشتار میشود که این عمل علاوه بر اینکه موجب زیان شهرداری اصفهان میگردد برای خریداران گوشت نیز ممکن است بیماری های گوناگونی را موجب شود.

مایه‌کوبی همگانی

بنابگزارش خبرنگار ما از ساری چند روز قبل بمنظور ریشه کن کردن‌بیماری آبله و مایه کوبی همگانی چهار اکیپ بسرپرستـی آقای شادمان زیر نظر آقای دکتر رسولی از طرف ادارهٔ بهداشت استان دوم بساری وارد شدند وپس از پایان کار به بابل مـراجعت کردند اکیپهای مزبور کلیه اهالی و دانش آموزان و کارمندان و کارگران رابر ضد آبله مایه‌کوبی نمودند.

تودیع با دوافسر گروه آموزشی سپاه

قبلا اطلاع داده شد بمناسبت‌عزیمت‌دو نفر از افسران آمریکائی گروه آموزشی سپاه‌پنج جنوب‌مراسم تودیعی‌درباشگاه افسران شیراز برگزار گردید و بدو نفر افسران مزبور دو قاب خاتم مزین به تمثال شاهنشاه اهداء گردید در عکس بالا تیمسار مجیدی فرمانده سپاه هنگام اهداء قاب خاتم مزین به تمثال شاهنشاه به یکی از افسران مزبور دیده میشود

خلاصه اخبار خوزستان

آبادان ماموربن گارد مسلح گمرك ناحیه ٦ آبادان عده‌ای قاچاقچی را با مقدار زیادی کالای قاچاق بارزش تقریبی یك میلیون ریال در منطقه « خور ابوخضیر » دستگیر کردند .

دزفول اتومبیل جیپ شماره ۳۲۷۱ براننده‌گی کرمعلی بر اثرسرعت زیاد در هیجده کیلومتری دزفول واژگون گردید و آتش گرفت، دراین حادثه راننده و سرنشینان اتومبیل بسختی مجروح شدند .

لالی خانم پروین خواننده رادیو ایران که اخیرا بخوزستان رفته است در باشگاه کارون لالی کنسرت با شکوه ی‌اجرا کرد .

انتصابات در شهرستانها

بوکان آقای ستوان صادقی رئیس شهربانی
کرمانـ آقای دیوئی مشاور حرفه‌ای و کشاورزی فرهنك استان
رضواندهـ آقای ملکی رئیس فرهنك طالشدولاب
لالیـ آقای عیسی بختیاری رئیس آتش نشانی گچساران
تبریزـ آقای مجتهدی معاون اداره دارائی

چند خبر خلاصه از شهرستانها

جلوگیری میکنند

نهاوند اخیرا اداره فرهنگ نهاوند از حضور دانش آموزان مبتلا به کچلی در کلاس‌های درس جلوگیری میکند. شایسته است بـرای معالجه دانش آموزان مبتلا به کچلی اقدام شود .

بهداری تاسیس کنید

طالقان منطقه «منگلان » از توابع طالقان فاقد پزشك و بهـداری میباشد ، اهالی تقاضای اعزام پزشك دارند .

رسیدگی بشکایات کشاورزان

مبارکه چون اخیرا یکی از مالکین مبارکه در زمینهای کشاورزی متعلق بخود اقدام بساختمان خانه نموده بود و کشاورزانیکه در این زمینها کار میکردند در این باره شکایت کرده بودند چند روز قبل عده‌ای کارشناس برای رسیدگی بشکایت کشاورزان مزبور بـه مبارکه وارد شدند .

تقاضای اعزام پزشك

شیرگاه با آنکه بیماریهای مختـلف در شیرگاه شایع شده است معهذا این منطقه فاقد پزشك حاذق میباشد ، اهالی تقاضای اعـزام پزشك تحصیلکرده دارند .

مایه‌کوبی برضد دیفتری

همدان بدستور آقای دکتر اشراقی رئیس بهداری همدان کلیـه دانش‌آموزان آموزشگاههای پسرانه و دخترانه این شهرستان بر ضد دیفتری مایه‌کوبی شدند .

گوسفندان مسروقه پیدا شد

اسدآباد چند شب قبل ۲٤ راس گوسفند متعلق به آقای فتوحی ساکن قریه «مزرع بید » از توابع اسدآبـاد بسرقت رفت و براثر اقدامات مامورین ژاندارمری گوسفندان مسروقه پیدا شد و بصاحبش مسترد گردید .

اضافه درآمد دارائی استان

سنندج براثر اقدامات آقای جباری پیشکار دارائی استان کـردستان در ماه گذشته اداره دارائی استان نسبت بماه مشابه سال گذشته مبلغی بیش از ده میلیون ریال اضافه درآمد داشته است .

جشن تاسیس باشگاه ورزشی

ملایر جشن هفتمین سال تاسیس باشگاه ورزشی افشار شهرستان ملایر با حضور آقای دانش فرماندار ملایر و عده زیادی از اهالی این شهرستان انجام شد .

پایان مسابقات فوتبال باشگاهها

یزد مسابقه فوتبال تیم کلنی آموزشگاهها با تیم باشگاه ورزشی شهدوست یزد انجام شد و تیم باشگاه شهدوست پیروز شد .

رسیدگی بوضع شرکت توربین

اصفهان

اعضای هیئت بازرسی شاهنشاهی پس از رسیدگی بشکایات اهالی و همچنین رسیدگی بوضع شرکت توربین و شهرداری اصفهان از این شهرستان عزیمت کردند .

گوشت کمیاب وگران است

نجف آباد در نجف‌آباد گوشت گران و کمیاب است و عده‌ای دلال گوشت مصرفی اهالی را برای فروش ببهای بیشتر بـه شهرستان های اطراف حمل میکنند و اهالی از این لحاظ در مضیقه قرا ردارند .

مقدمات ایجاد خیابان

داراب

برای احداث یك خیابان جدیددر داراب کلیه مستغلات و منازل مسیر این خیابان از طرف شهرداری خریداری شده و مقدمات احداث خیابان فراهم گردیده است .

رسیدگی بوضع مشمولین

میمه اصفهان

فعالیتهای آقای ستوان یکم عسگر پور مامور نظام وظیفه میمه در مورد رسیدگی بوضع مشمولین موجبات خشنودی اهالی را فراهم ساخته است .

اهداء روزنامه به دانشکده

شیراز

آقای مجتبای مرتضوی یکی از اهالی فرهنگ دوست شیراز هفت جلد دوره‌سه‌ماهه روزنامه‌اطلاعات به کتابخانه دانشکده ادبیات شیراز اهداء نمود .

فرهنك را توسعه دهید

سنگسر هنوز فرهنگ سنگسر نسبت به ازدیاد جمعیت آن توسعه نیافته و کلاسهای آموزشگاههای اینمنطقه از سیکل اول تجاوز نکـرده است تقاضا دارند نسبت بتوسعه فرهنگ اینمنطقه اقدام شود .

کارخانه برق افتتاح شد

طبس چند روز قبل کارخانه جدید برق شهرداری طبس طی‌مراسمی افتتاح گردید و بهره‌برداری از آن شروع شد .

شروع مسابقات تشویقی فوتبال

مشهد هیئت فوتبال خراسان بمنظور تشویق ورزشکاران دبیرستان های مشهد یکرشته مسابقه فوتبال بین دانش آموزان ترتیب داده واین مسابقات از چند روز قبل شروع شده است .

بازدید از تاسیسات فرهنگی

بندرشاه اخیرا آقای مشایخی مدیر کل فرهنگ استان در میان استقبال عده زیادی از فرهنگیان اینمنطقه وارد بندر شاه شد و از تاسیسات فرهنگی و مدارس اینمنطقه بازدید بعمل آورد .

بازدید از ژاندارمری

همدان آقای سرهنگ فیوضات فرمانده ژاندارمری ناحیه باختر از واحدهای ژاندارمری همدان و بیجار بازدید نمود و برای بهبود وضع ژاندارمری های تابعه دستورات لازم صادر کرد .

افزایش مراسلات پستی

سنگسر مراسلات پستی سنگسر که سابقا هفته‌ای سه بار توزیع میشد اکنون به شش بار در هفته افزایش‌یافته و موجبات خشنودی اهالی فراهم آمده است .

خلاصه اخبار آذربایجان

ابهر ـ مامورین ژاندارمری و شهربانی ابهر موفق شدند ازمنزل آقاجان امامی یکی ازاهالی «خرم‌دره» از توابع ابهر مقداری تریاك باچند عدد فشنك کشف وضبط نمایند .

مرند ـ آقای ناصر فرماندار باتفاق آقای «نشور» رئیس فرهنك این شهرستان از کلاس های مبارزه با بیسوادی مرند بازدید کرد .

اردبیل ـ اخیرا براثر اقدامات آقای حبیبی رئیس دبیرستان پهلوی‌اردبیل یك کتابخانه مجهز دردبیرستان مزبور تاسیس گردیده است .

اردبیل ـ بمناسبت بازنشستگی آقای منصور صدری مدیر فنی تربیت بدنی اردبیل مجلس تودیعی برگزار شد وبمشارالیه یکعدد گلدان نقره اهداء گردید .

زنجان ـ مامورین مبارزه بامواد مخدره زنجان از جیب «کلثوم شعبانی» یکی از زنان زنجان مقدار ۷۰ گرم تریاك کشف و ضبط نمودند .

کشیك پزشکان و داروخانه‌ها در شهرستانها ۲۹ بهمن

اراك آقای دکتر وارطان ، داروخانه جاوید
اردبیل آقای دکتر ناصح، داروخانه صادقیه
اهواز آقای دکتر جواهری ، داروخانه دکتر فتحی
بروجرد آقای دکتر کتیرائی ، داروخانه بوعلی
رضائیه آقای دکتر بیگلو ، داروخانه ترابی
سقز آقای دکتر بهرامی ، داروخانه صدیقی
مراغه آقای دکتر صادق زاده ، داروخانه صحت
ملایر آقای دکتر نجمی ، داروخانه قناعت
مهاباد آقای دکتر مجردی ، داروخانه شفا
یزد آقای دکتر معینی ، داروخانه دکتر سیحون

ترجمه دکترعلی‌اصغر خبره‌زاده

-۴۹-

دکتر ژیواگو

قسمت یازدهم

چریك جنگل‌ها

ـ کاریست شده وباید برای جناح اردو محافظانی بگماری

ـ ازراهنمائی‌ات متشکرم .

ـ ۶ ـ

روزها کوتاه میشد . ساعت پنج ، هوا دیگر تاریك بود . شامگاه ، «یوری‌آندریه‌ویچ» از جاده گذشت ، از همان مکانی که «لیوری» با «سوبرید» گفتگو کرده‌بود . بطرف اردو میرفت .

درکنار فضای بازجنگل و تپه‌بلند ، همان جائی که درخت بادامك روئیده‌بود ، درانتهای اردو، صدای گستاخ و مهیج «کوباریخا»ی همکارش راشنید ؛ «یوری‌آندریه‌ویچ » برای اینکه این زن دامپزشك را بخنداند ، اورا چنین مینامید . همکارش که فریادهای کوتاه زیری برمی‌آورد ، آهنگی سرورانگیز وخوش‌که محتملا از چایکووسکی بود ، میخواند . همه باو گوش میدادند . گاهی زنان و مردان از شدت خنده تحسین‌آمیز ، آوازش را قطع می‌کردند . بعد سکوت برقرار شد . اجتماع میبایست پراکنده شود .

آنگاه ، «کوباریخا» که‌خودرا کاملا تنها تصور می‌کرد ، باصدائی آهسته ، برای خودش ، شروع به آواز خواندن کرد . «یوری‌آندریه‌ویچ» مواظب بود که‌دربرکه نیفتد وبمحازات جاده‌ای که‌این فضای باز وباطلاقی جنگل را دورمیزد ، روبروی درخت بادامك راهی بازکرد و بیحرکت ایستاد . «کوباریخا» يك آواز قدیمی روسی را میخواندکه او آنرا نشنیده بود . شاید اکنون آنرا بالبداهة میسرود .

ترانه‌های روسی به‌آب يك سد شباهت دارد . گوئی ساکن وراکداست و حرکت نمی‌کند . امادرآن زیر ، ازدریچه‌های سد پیوسته جاریست و آرامش سطح آن فریب و گول است .

«کوباریخا» باهروسیله‌ای که ممکن بود ،بوسیله تکرار وموازنه ،گسترش موضوع وآهنگ اصلی‌ترانه خودرا تعدیل وکند می‌کرد ، اما گاهی ، ناگهان آشکار میشد و انسان راتحت تاثیر قرار میداد .

احساس قوی غربت که سراسر وجود انسان را فرامی‌گیرد ، جز اینطریق ، نمیتوان بیان کرد . اینکار ، اقدام و تقلای دیوانه‌واریست ، برای متوقف کردن زمان بوسیله کلمات .

«کوباریخا» ترانه‌اش را باآواز وگاه‌بگاه بی‌آهنك میخواند :

خرگوشك گریزان ازدنیای سراسر سپید ،
خرگوشك گریزان ازبرف بسیار سپید
خرگوشك گریزان از جلودرخت بادامك ،
خرگوشك گریزان و به‌درخت بادامك نالان :
خرگوشك ،منهم ودلم ترسان است ،
ودلم ترسان است و زود می‌ترسد .
بله ، خرگوش بیچاره ، می‌ترسم از ددودرنده ،
از دد ودرنده واز گرك گرسنه .
رحم کن ، درخت بادامك دلفریب ، حفاظت کن مرا باشاخه هایت ،
ای درخت بادامك ، ای دوست دلنواز ، چه دلفریبند شاخه‌هایت .
زیبائی‌ات را ، مده بدشمن شرور
به‌دشمن شرور یابه کلاغ شرور .
مشت مشت خوشه های زیبایت را بباد ده ،
دراین جهان ودراین برف سفید ، آنها را بباد ده ..
آنها را بدور فرست ، به‌آن کشور محبوب ،
به‌آخرین خانه ، درحاشیه جنگل ،
به‌آخرین پنجره ، وحتی به‌اطاق .
يك‌زن زندانی مخفی است آنجا ،
محبوب منست ، معبود منست .
درگوش معشوقم بگو ،
سخن شیرین و سوزان .
بگویش ، دور از زندان ، ناتوانم ،
بیچاره سرباز رفته بجبهه ،
و دور از وطن اندوهگینم !
اما بزندان تلخ میروم
تازیبای شیرین‌ام را بیابم

ـ ۷ ـ

«کورباریخا» مشغول بود و به ماده‌گاو «آگافیافوتیوناپالیخ» زن «پامفیل» که بطور اختصار اورا «فاتیونا» صدا میزدند ، دعا و ورد میخواند . ماده گاو رااز گله جدا کرده بودند ودرمیان بوته ها ، شاخهایش را بدرختی بسته بودند . نزدیك پاهای جلو گاو ، صاحبش روی کنده درختی ،ونزدیك پاهای عقب ، جادوگر روی يك چارپایه شیر دوشی نشسته بود .

بقیه گله عظیم دریك فضای باز جنگل درهم می‌لولیدند واین فضا را ازهرطرف جنگل تیره احاطه کرده و صنوبرهای مثلثی شکل دیواری بلند چون کوه ، برگرداگرد آن کشیده بودند . این درختان‌که شاخه های زیرین آنها بسیار گسترده شده بود ، بنظر می‌آمدند که روی‌زمین نشسته‌اند .

در سیبری ، گاوهائی از نژاد سوئیسی ، نگهداری و تربیت می‌کردند . تقریبا همه گاوها ، همرنك بودند و پوستشان سیاه بود و لکه‌های حنائی رنك بسیار روشن داشت ، گاوها ، باندازه مردان، از گرسنگی وراه زیاد ونداشتن جاو مکان ، ناتوان و لاغر شده‌بودند . پهلوی هم ، ردیف ، بیمار افتاده بودند . ماده‌گاوها ، باندازه ای گیج‌و سرگردان بودند که جنس خودشان را فراموش کرده وچون گاونر نعره میزدند وبادشواری پستانهای سنگین وشل و نرم خودرا می‌کشیدند و روی یکدیگر می‌خزیدند .

گوساله های ماده‌ای که گاوها برروی آن‌ها می‌جهیدند ، دمشان را علم کردند و بشدت خودرا رها مینمودند و بوته‌ها وشاخه هارا می‌شکستند و به اعماق جنگل می‌گریختند و چوپانان پیرو بچه شبانان آنها را دنبال می‌کردند وفریاد می‌کشیدند .ابرهای برفدار وسپید وسیاه که درمیان‌حلقه تنگی که نوك درختان صنوبر در آسمان زمستانی ، رسم کرده، محاصره‌وزندانی شده‌بودند ، در بالای این فضای باز جنگل ،باهمان هیاهو و شدت درهم می‌لولیدند وبرمی‌آشفتندورویهم انباشته میشدند.

انبوه مردم فضول وکنجکاو ، مزاحم زن دامپزشك بودند واو بانگاهی شرارت بار بآنان می‌نگریست. از قدر ومنزلت اش میکاست که اقرار کند ازآنهامی‌ترسد . عزت نفس هنرمندانه‌اش او را از اینکار باز میداشت ، چنین وانمود میکرد که آنها را نمی‌بیند. در پشت سر جمعیت ، دکتر او را نگاه می‌کرد، بی‌اینکه ا ودکتر را ببیند .

نخستین بار بود که «یوری‌اندریه ویچ» او را جدی ودقیق وارنداز می‌کرد: او همچنان کلاه همیشگی سربازان انگلیسی را بسر وشنل خاکی نظامی را که‌یقه‌اش برگشته بود ،بتن داشت . از اینهاگذشته، اگر به عشق وحرارت گنگی که به خطوط چهره این زن که به سنین کهولت رسیده بود،جان و روح میداد وبه چشمان وابر وانش شعله جوانی را می‌بخشید، توجه میشد ،آنگاه آشکار می‌گردید که تا چه‌اندازه نسبت به این سرو وضع نامتناسب خود بیقیداست .

اما قیافه زن «پامفیل» ،«یوری آندریه‌ویچ» را متعجب کرد. تقریبا او رانشناخت ، دراین چند روز، چندین سال پیر شده بود گوئی چشمان درشت اش، میخواست از حدقه درآید .انقباض عصبی ،یکی از عضلات برجسته گردنش را ،متورم‌کرده بود . دلهره های پنهانی‌اش ،او را باینصورت در آورده بود .

«آگافیا» می‌گفت :

ـملوسکم ،شیر نمیدهد .فکر می‌کردم که دورهٔ دوم شیردادنش شروع خواهد شد ،اما اشتباه بود! مدت زمانیست که میبایست شیربدهد ،و هیچوقت نمیدهد !

ـعجب !به دملی که روی پستانش است ،نگاه کن .یکنوع علف باپیه خوك بتو میدهم تا پستانش‌را باآن بمالی .ومسلم،دستور های لازم را بتو میدهم.

ـبدبختی دیگر من شوهرم است .

ـاو را طلسم وجادو می‌کنم‌تاشفایابد ودیگر ول نگردد . پس از آن توبآن دچار میشوی ،اما میتوانی خودت را از آن خلاص کنی . بدبختی سومی‌ات‌را بمن بگو .

ـاو ول نمی‌گردد. بدبختی اینجاست که مارازیاد دوست دارد، مراوبچه‌ها را وبخاطر ما ناراحت ودلواپس است . میدانم چه فکری می‌کند : او فکر می‌کند که میخواهند اردورا دو قسمت کنندو هر قسمت را بگوشه‌ای بفرستند ،وما بجنك«باسالیگو» گرفتار می‌شویم واو با ما نخواهد بود . وکسی‌نیست که ا زما دفاع‌کند .مارا شکنجه خواهند کرد واز آزار رساندن بما خوشحال خواهند شد . افکارش‌را میدانم .

ـفکری می‌کنم وترتیب اینکار را میدهم. سومین بدبختی‌ات را برایم بگو .

ـبدبختی سومی‌ای‌وجود ندارد.گاوماده بود و شوهرم ،همین.

ـعزیزم ،تو از بدبختی سرشار نیستی ! مرا بنگر وببین که خدای مهربان بتو رحم آورده است. هیچگاه ،چنین خوش بختی هائی را نمیتوان یافت. دوغم واندوه مختصر برای يك آدم بیچاره ،وبازشکوه وشکایت دارد! آه وناله می‌کند که شوهر معقولی داری. برای گاوماده چند میدهی ؟قیمت را تعیین کنیم .

ـوتو ،چند میخواهی ؟

ـيك گرده‌نان بلغور ومردت را.

اطرافیان ،خنده‌را سردادند .

ـمسخره‌ام می‌کنی ؟

خـوب !اگر خیلی گران است ،از گرده نان صر فنظر می‌کنم .به مردت راضی‌ام .

قاه قاه خنده بلندتر شد .

ـپس او را چه مینامی ؟مردت را نمی‌گویم ،گاو ماده‌را ؟.

ـحیوانك !

ـدست کم نصف گله این نام را دارند .خوب! من توراد‌عای خیر می‌کنم .

زنو شروع کرد وبه‌گاوسحر وافسون خواند.ابتدا، اورادش‌حقیقتا به گاو ماده خطاب میشد پس از آن از خود بیخود شد ویك درس جادو وافسون علمی و عملی به «آگافیا » داد. «یوری اندریه ویچ» مجذوب شده بود وچنانکه سابق ،هنگامی که از روسیه‌اروپا به سیبری میرفت ،به‌وراجی های دلنشین «واك» درشگه‌چی گوش داده بود ،به این سخنان پیچیده هذیان مانند گوش میداد.

سرباز زن می‌گفت :

آگهی مزایده

شرکت سهامی ابریشم نوغان وابسته بسازمان برنامه مقدارتقریبی سی و هفتهزار کیلو پیله های درجه ۳ و ۴ درجات پست محصول سال های ۳۶و ۳۷ نوغان مازندران را طبق برك شرایط و مشخصات که در دسترس داوطلبان گذارده خواهد شد بفروش میرساند .

داوطلبان شرکت در مزایده می توانند برای رویت نمونه پیله دریافت برك شرایط و مشخصات بدفتر شرکت در رشت و شعبه نوغان مازندران در شاهی و دفتر رابط شرکت در تهران واقع در خیابان پهلوی مقابل حشمت‌الدوله مراجعه و پیشنهاد خود را تاساعت ده صبح روز ۲۲ فروردین ماه ۳۸ تسلیم دفتر این شرکت و شعب مذکور در بالانمایند پیشنهاد های واصله در ساعت ۱۱ صبح همانروز باز و خوانده‌میشود ومزایده‌حضوری بعمل نخواهد آمد . حضور پیشنهاد دهندگان یا نماینده رسمی آنهادر جلسه مزایده آزاد می باشد .

مدیر عامل شرکت سهامی ابریشم ونوغان فریدون دهقان

۱ـ۲ آـ۴۱۰۷۴

لاستیك هود

افزرود تمام نایلون

شرکت سهامی شبدیز خیابان سعدی شماره ۱۶۶

تلفن ۳۶۸۰۵ و۳۶۲۷۱ (مترو)

فیلیپس

بهترین ومجهزترین خودتراش برقی که درسراسرجهان امتحان خودرا بخوبی داده است . ازمدلهای جدید فیلیپس انتخاب فرمائید

نماینده انحصاری : شرکت سهامی فیروز ـ خیابان سعدی

معالجات دانشمندان

بقیه از صفحه ۷

شکل سوم :شکل خونی است‌که در نتیجه فسادو ضعف مغزاستخوان وبافت های دیگر سازنده گلبول های خون بروز میکند . علائم این آسیب سه هفته بعداز تشعشع و بعد از يك تشعشع بیش از ۱۰۰ واحد باقلت گلبولهای خون ،خون‌ریزی های متعدد ، عفونت‌های ناشی از ضعف قدرت دفاعی بدن بخصوص گلبول های سفید ،ظاهر میگردد .

حدودی که باعث میشود تشعشع اتمی بمرك منتهی شود باین قرار است :

مرحله‌اول که‌بین‌تشعشع ۳۰۰تاپانصد واحد قرار دارد .مریضی‌که در این مرحله باشد در صورتی‌که معالجه‌نشوداحتمال‌نجات‌يك دردودارد مرحله دوم که‌مرك بیمار بعلت بهم خوردگی های خون واختلالات جهاز هاضمه یاجهاز تنفسی است. بالاخره مورد سومی که‌بلافاصله بمرك منتهی میشود وفقط بامقادیر زیاد تشعشع ودر حیوانات مطالعه شده است .

شش دانشمند اتمی یوگسلاوی که‌در تاریخ شانزدهم اکتبر به پاریس برای معالجه منتقل‌شدند بسته به‌مقدار تشعشعی که‌به‌بدنشان رسیده‌بود بسه‌مرحله تقسیم می شدند :

۱ـ یکی‌از آنها در مرحله اول بود اما به‌آن مرحله کشنده‌نرسیده بود هیچگونه پیوند مغز استخوان باو زده نشد وفقط از طریق رژیم ترمیم خون وتزریق عناصرمتشکله خون وبرخی مواد پروتئینی برای مقابله باعفونت ،آنتی بیوتیك ها وامثال آن معالجه گردید .

۲ـچهارنفر دیگرازاین‌دانشمندان ازمرحله‌اول گذشته وعلائم اختلال معدی وروده‌ای‌وفقدان کامل‌گلبول سفید خون وبالاخره صدمه شدید سلولهای سازنده خون درآنهاظاهر گردیده‌بود.این‌صدمه‌آنقدر شدید بود که مسلما اگر مغز استخوان اشخاص سالم وداوطلب به‌آنها توسط دکتر ژرژمات دربیمارستان سن‌لوئی باموفقیت آنی‌وتعجب‌انگیز پیوند نشده‌بود ،نمیتوانستند آن بحران سه‌هفته‌ای را که‌برای‌تولید مجدد خون لازم است تحمل کنند.

۳ـ بالاخره یکی‌از این شش‌نفر وارد مرحله خطرناك سوم‌شده‌بودو بااینکه مغزاستخوان باوهم‌پیوند زده شد وآشکار بود که عمل با موفقیت انجام گرفته‌است لکن‌بعلت اختلالات روده‌ای ،ریه‌و کبد و کلیه بعداز چهار هفته درگذشت .

پیوند مغز استخوان

در حال حاضر پنج نفر از دانشمندان‌یوگسلاوی دربیمارستان کوری پاریس دوران نقاهت خودرا میگذرانند .چهارنفر از ایشان نشانه های افتخار علم پزشکی فرانسه‌اند .طی سه‌هفته‌ای که سلولهای سازنده خون این‌بیماران کار نمیکرد مغز استخوان چهار داوطلب فرانسوی خون لازم بدن آنهارا تهیه کرد .اما بعداز سه هفته مغز استخوانهایشان شروع بفعالیت کرد واکنون این افراد موجودات دوگانه‌ای هستند که هم خون فرانسوی دارند وهم‌خون یوگسلاوی .

آینده پیوند عضوی روشن‌نیست. لیکن‌پیوند مغزاستخوان‌بدانشمندان اتمی یوگسلاوی نخستین کوشش جهانی بمنظور تشعشات اتمی حاد از طریق پیوند مغزاستخوان بودو موفقیت این معالجه برای نخستین بار به بشر امکان داد که مریضی را درمرحله دوم بیماری اتمزدگی ازمرك حتمی نجات دهد .

خلقت‌هنوزدر کائنات

بقیه از صفحه ۷

غولهای آبی

منجم معروف ارمنی آمبارتسومیان راجع به ستارگان گرم و جوان مطالعاتی نموده است .

او اخیرا دوستاره از این نوع کشف نمود (این نوع را در نجوم «طبقه او» یا «غولهای‌آبی»نام‌داده‌اند) که باسرعت یکصد و بیست وهفت کیلومتر در ثانیه از محل‌پیدایش خود دور میشوند .

ظاهرا این ستارگان دو میلیون‌و نیم سال قبل آفریده شده‌اند.

از روی این مشاهدات آمبارتسومیان نتیجه ،گرفت که چون عمرستارگان متفاوت است لابد هنوز هم‌مرکزی برای آفرینش آنها درکهکشان ما وهر کهکشان دیگروجودداشته باشد. اما از چه بوجود می‌آیند؟

فه لاعقیده‌عموم علما براینستکه ستارگان از غبارهای میان‌کهکشان که نه‌فقط از خرده‌سنگهای‌آسمانی بلکه ازگازهای مختلف تشکیل می شود بوجود می‌آیند .

در کهکشان مابیشتر در دوبازوی آن (کهکشان مانند مار چنبره زده‌ایست که‌سرودمش بصورت دو باز و ازچنبرا وبیرون آمده) ازاین مواد به‌فراوانی وجود دارد. البته این مواد آن‌قدر رقیق هستند که در روی زمین‌ما باوسایل خود نمیتوانیم چنان محیط رقیقی بوجود آریم.

حال باید فرض کنیم که‌درشرایط خاصی ناگهان بعضی از این‌توده‌های غبار تبدیل به‌يك ستاره جوان میگردند .

هریك ازاین توده‌های غبار آنقدر اتم دارند‌که نه يك ستاره بلکه مجموعه ای از صدها ستاره بسازند. البته ابتدا خلقت جدیدبه کندی انجام میپذیرد زیرا اتمهای اطراف فاصله زیادی با مرکز گرم توده غبار دارند ولی هرچه تراکم بیشتر شود سرعت آفرینش فزونی می گیرد و بر جاذبه هسته مرکزی افزوده شده به چنان تراکمی‌میرسد که انفجارات هسته‌ای در اتمهای آن شروع شود و بصورت مخلوق جدید درآید .

البته تاریخ آینده این خلقت نو را مقدار غبار موجود آن تعیین مینماید. تراکم کافی‌غبار های کهکشانی میتواند منظومه هائی بوجودآوردکه هزار ها میلیون سال نوری عمر نمایند و در جزر و مد عمومی کهکشان شرکت جویند .

اگر تراکم غبار از حدود معینی تجاوز کند چنان انفجارهای‌نیرومند هسته‌ای در آنهاروی میدهد که‌هنوز متولد نشده متلاشی شده بصورت نخست «غبارکهکشانی» در می‌آیند.

راه دیگر تولد ستارگان آن‌است که تراکم مواد به حالت«فوق‌تراکم» برسند یعنی مواد فقط بصورت ذرات اولیه اتمها (نه خود اتمها) یعنی بصورت پروتون و نوترون بهم فشرده شوند . در نتیجه وجود این محیط فشرده انفجار های هسته‌ای شروع میشود و ستاره گرم وجوان بدنیا می‌آید.

البته هنوز صحت هیچیك از این فرضیات مسلم نیست و بایدروزی منجمین ما مستقیما بایکی از این پدیده ها روبرو شوند تاحقیقت روشن گردد .

منچستر گاردیان

ماشین اسفالت ۵تن ساعت

کانکاسور ۱۵تن ساعت

غلطك ۴ تن

موجود درتهران

تهران اروپ میدان فردوسی

۱ـ۱۰ آـ۴۰۵۰۸

پمپ‌های ک . اس . ب

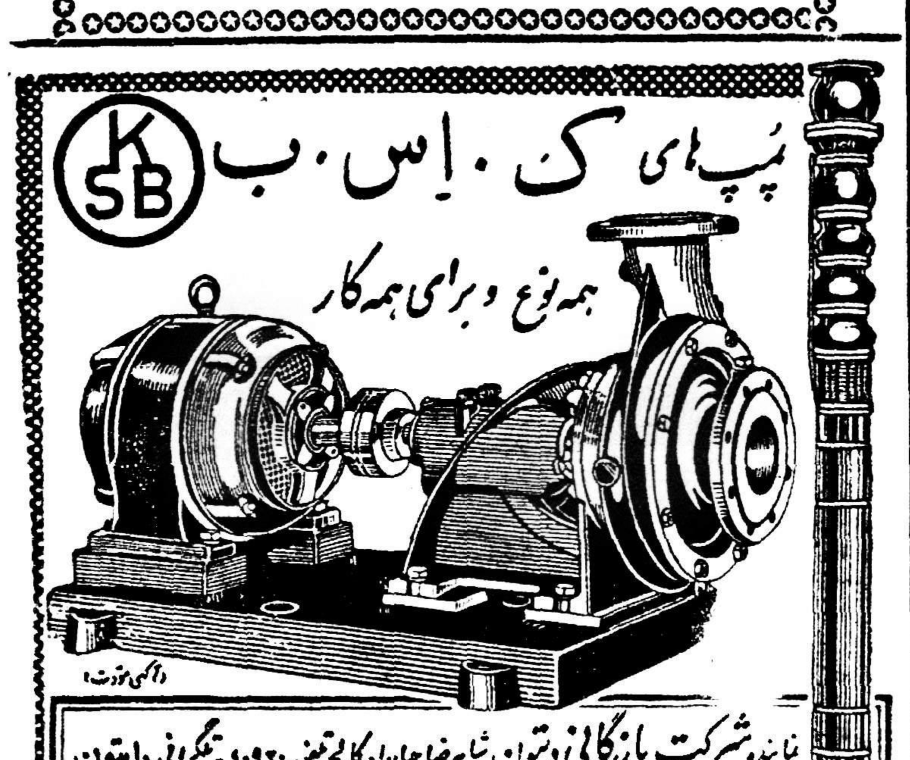

همه‌نوع و برای همه‌کار

نماینده شرکت بازرگانی دیتون شاهرضا چهارراه کالج تلفن ۴۰۹۲۰ ـ تلگرافی دایتون

آـ۴۱۲۱۸

شهر، شهر فرنگه خوب تماشا کن.!

هنر تآتر

اولین هدیه

موسسه مطبوعاتی امیرکبیر

یعنی بزرگترین کتاب دربارهٔ هنر تآتر برای دومین بار از چاپ خارج شد

این کتاب بشما میآموزدکه چگونه هنرمند و همچنین سخنران زبردستی باشید و چگونه سخن بگوئید تاگفته شما در دلها نفوذکند غیراز هنرپیشگان کسانی که از سخنرانی درمجامع واجتماعات هراس دارند با خواندن این کتاب و بکار بستن دستورالعمل های آن سخنرانی زبردست و خطیبی نام‌آور خواهند شد.

باخواندن این کتاب ارزش و شخصیت اجتماعی شما صد چندان خواهد شد.

سیلوانیا

بیست هزار ریال جائزه میدهد

دراین مسابقه بجز فروشندگان لوازم برق و کارمندان شرکت سهامی تام‌وارد کننده لامپهای سیلوانیا تمام اهالی تهران‌وشهرستانها میتوانند شرکت نمایند.

دراین مسابقه جالب توجه شرکت فرمائید واز جوائز آن بهره‌مند شوید

طرز تقسیم جوائز بقرار زیراست.

۱ـ به‌بیست وپنج‌نفر از کسانیکه به پنج سئوال ما جواب درست بدهند هریك ۲۰۰ ریال

۲ـ به‌چهار نفر از کسانیکه به هشت‌سئوال ما جواب صحیح‌بدهند هریك دوهزارو پانصد ریال.

۳ـوبه کسانیکه بتمام ده‌سئوال ماجواب درست بدهند بقید قرعه یك جایزه ممتاز بمبلغ پنجهزار ریال جائزه داده خواهد شد.

برندگان جوائز میتوانند که جائزه خود را از اجناس زیر دریافت نمایند.

لامپها و لوسترهای سیلوانیا ـکرم پلاسنتوبکس ـکرم‌سویلان‌ـ لوسیون سویلان‌ـ صابون سویلان‌ـ خمیر دندان‌مرزا ـنوار چسب هندی تیپ‌ـ نوار چسب کوراد ـجعبه کمکهای اولیه برای پیك‌نیك وکنار دریا.

مدت شرکت‌در مسابقه یکماه است و پس‌از یکماه طی‌تشریفاتی درمحل شرکت سهامی تام‌وارد کننده لامپهای فلورسنت سیلوانیا مراسم قرعه کشی باحضور نماینده روزنامه اطلاعات و یکنفرمهندس عالیمقام برق‌و الکتریك که‌درامریکا تحصیل کرده‌و این مسابقه زیر نظر ایشان طرح‌شده‌است وهمچنین با حضور شرکت کنندگان در مسابقه بعمل خواهد آمد.

متن‌سئوالها روز چهارشنبه ششم اسفند ازنظر خوانندگان عزیز خواهد گذشت.

قابل توجه دانش آموزان وعلاقمندان زبان انگلیسی

در آستانه سال جدید «موسسه مطبوعاتی عطائی» افتخار دارد که به دنبال سایر انتشارات سودمند خود کتاب:

متد مستقیم انگلیسی

را که‌شاهکارکتب درسی‌انگلیسی میباشد و توسط «آقای کاوسی برومند »استاد مجرب وپر سابقه زبان انگلیسی‌به‌نحو بسیاربیسابقه‌ای تنظیم گردیده بعلاقمندان این زبان تقدیم نماید .با مطالعه این کتاب نه تنها از تمام رموز زبان انگلیسی آگاه خواهید شد بلکه بخوبی وسلاست یکفرد انگلیسی زبان صحبت خواهید کرد.

ناشر: موسسه مطبوعاتی عطائی تهران ناصر خسرو تلفن ۵۰۴۰۶ بهای جلد اول با کاغذ اعلا وجلد زرکوب ۷۰ ریال جلد دوم ۱۲۰ ریال

قوی‌ترین آنتن تلویزیون یکهزارریال

باعایق ضد زنگ‌ـ وبست‌های فابریکی و پایهٔ رنگ شده

کارگاه فنی طباطبائی خیابان فردوسی اول کوچه خندان

تراکتور پرش دیزل ساخت آلمان

۱۵ و ۲۸ و ۴۱ و ۵۵ اسب

باقساط ۴ ساله باکمک بنگاه توسعه ماشین آلات کشاورزی

بالوازم کشاورزی ابرهارد فروخته میشود.

کلیه لوازم یدکی تراکتور پرش دیزل و ابرهارد موجود است

لوازم کشاورزی ابرهارد نیز جداگانه فروخته میشود

نمایشگاه جاده کرج شرکت سهامی هریس

تلفن تلفن ۳۳۵۰۷۰-۳۱۳۱۸-۶۵۹۸۷

پماده دکس

همدرد شما

نورامون ویرا

فریادرس شماست

کوچولوها

توسط تروپ جعفری

باشرکت بانو شهلا

درجامعه باربد

هم فال هم تماشا

هم مایه آبرو ـ هم زیبا و هم اقساطی ـ اینها وصف فرشهای شرکت‌فرش مرغوب است ـ گلوبندك تلفن۵۰۷۸۷

به‌ساعت ۴۰ مرسیه

اطمینان داشته باشید

نام برندگان جوائز دومین جدول مجددا اعلام میگردد وبرندگان

میتوانند برای دریافت جوائز خود همه‌روزه از ساعت ۲ تا پنج مراجعه فرمایند

۱ـآقای مصطفی فعلی تهران
برنده آب‌میوه گیری
۲ـدوشیزه بتول شجاعی طباطبائی دانش آموزکلاس اول ۲دبیرستان دخترانه داوری
برنده یك اجاق‌لوکس
۳ـشهلامیبدیان خیابان گرگان
برنده یك اجاق‌لوکس
۴ـابراهیم قناعت‌گر ـ تهران
برنده یك اجاق‌لوکس
۵ـبانو مهین نخعی‌ـتهران
برنده یك‌لامپ فلورسنت‌سیلوانیا
۶ـرحمت‌اله عموحیدری‌ـ شهرضا
برنده یك‌لامپ فلورسنت‌سیلوانیا
۷ـنصراله صائبی‌ـ تهران
برنده یك‌لامپ فلورسنت‌سیلوانیا
۸ـارفع‌الملوك دولتشاهی
برنده یك‌لامپ فلورسنت‌سیلوانیا
۹ـرضا دزفولی تهران
برنده یك‌لامپ فلورسنت‌سیلوانیا
۱۰ـامیر حسین سلطانی ـتهران
دبیرستان البرز کلاس ششم‌ریاضی
برنده یك‌لامپ فلورسنت‌سیلوانیا
۱۱ـفتانه سعیدی
برنده یك‌لامپ فلورسنت‌سیلوانیا
۱۲ـ شیوا بوشهریان تهران
برنده یك‌لامپ فلورسنت‌سیلوانیا
۱۳ـرحمت‌اله نیك‌پورتهران
برنده یك‌لامپ فلورسنت‌سیلوانیا
۱۴ـابراهیم شعبانی برازجانی تهران
برنده یك‌لامپ فلورسنت‌سیلوانیا
۱۵ـاکرم تاجیکبار
برنده یك‌لامپ فلورسنت‌سیلوانیا
۱۶ـمحمود توکلی مشهددبستان خواجه ربیع
برنده یك‌لامپ فلورسنت‌سیلوانیا
۱۷ـپریدخت برومند
برنده یك‌بلیط لژسینما حافظ
۱۸ـحسین مشایخی
برنده یك‌بلیط لژسینما حافظ
۱۹ـبانو تاجماه توحیدی
برنده یك‌بلیط لژسینما حافظ
۲۰ـ امیرشهاب تهران‌نو
برنده یك‌بلیط لژسینما حافظ
۲۱ـفرزانه رئیس روحانی
برنده یك‌بلیط لژسینما حافظ
۲۲ـ گلیرفرباقری
برنده یك‌بلیط لژسینما حافظ
۲۳ـن‌ـسیلانی‌زاده
برنده یك‌بلیط لژسینما حافظ
۲۴ـفریدون به‌آئین
برنده یك‌بلیط لژسینما حافظ
۲۵ـسیروس پطرسیان
برنده یك‌بلیط لژسینما حافظ
۲۶ـسیروس حکیمزاده
برنده یك‌بلیط لژسینما حافظ
۲۷ـمهدی حاتمیان
برنده یك‌بلیط لژسینما حافظ
۲۸ـبانو طاهره شیرازی
برنده یك‌بلیط لژسینما حافظ
۲۹ـ پروانه حریری
برنده یك‌بلیط لژسینما حافظ
۳۰ـمحمد ظهیر
برنده یك‌بلیط لژسینما حافظ
۳۱ـ طناز پناهی
برنده یك‌بلیط لژسینما حافظ
۳۲ـ تقی‌رزم‌آور
برنده یك‌بلیط لژسینما حافظ
۳۳ـسکینه شمشیرکار
برنده یك‌بلیط لژسینما حافظ
۳۴ـهوشنك کریم
برنده یك‌بلیط لژسینما حافظ
۳۵ـسیدمحمد نواب
برنده یك‌بلیط لژسینما حافظ
۳۶ـپروین نورائی
برنده یك‌بلیط لژسینما حافظ

سومین مسابقه بی‌سابقه باجایزه

به ده‌نفرازکسانیکه این جدول راحل‌کنند جوائزی داده میشود که‌بعدا اعلام‌خواهد شد وفعلا ازآن‌جوائز یکی مبلغ‌دوهزارریال کتاب است‌که میتوانید بمیل ودلخواه خودازنشریات کانون معرفت ناشر مهمترین کتابها انتخاب فرمائید و دیگر یك‌دیك زودپز «وسو»میباشد که‌ایده‌آل هرخانم خانه‌داراست.

این مسابقه تاپانزده شب‌ادامه دارد ـ روی‌پاکت ها مرقوم بفرمائید روزنامه اطلاعات‌ـمهدی‌سهیلی

شرح جدول شماره ۳

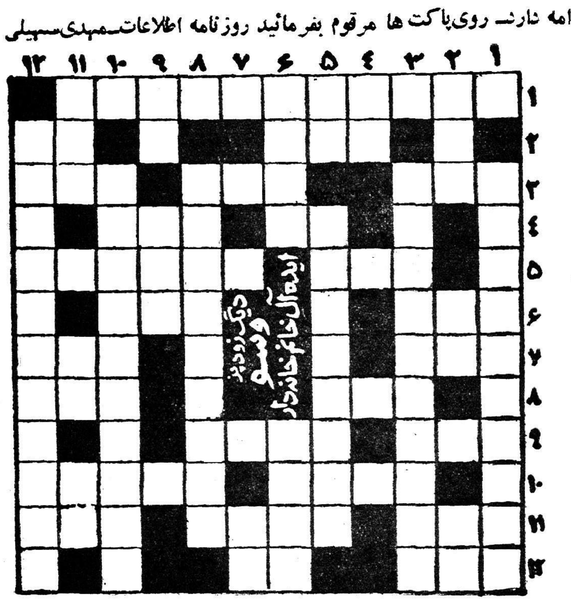

افقی

۱ـدیك زودپزی که‌ایده‌آل هر خانم خانه‌دار وکدبانوست.
۲ـپاداش‌ـ به‌انگلیسی «خر» را گویند.
۳ـغرب نیست‌ـ هم‌میزنند وهم میخورند ومیگویند هرکس بزند شیرش خشك میشود‌ـ یعنی بزرك.
۴ـعصب وبنیان ساختمان‌ـ نام کوچك معشوقه هیتلر.
۵ـیکی‌از حروف الفباء‌ـ جمع امانت.
۶ـهرکس با«هوله» بخورد او را هله‌هوله خورمیگویند!ـ یکی از کشورهای آمریکای جنوبی.
۷ـمیگویند باغی‌است که آنرا «شداد» بناکرد ـفارسی«اسم»
۸ـروضه خلدبرین خلوت درویشان...ـ تاهستم‌وهست‌دارمش دوست.
۹ـاگرمکرر شود صدای گنجشك ها درمی‌آید‌ـ پسران
۱۰ـیکی ازکشورهای زیبا و کوچك اروپا‌ـ جزیره‌ایست در آفریقای جنوبی.
۱۱ـیقه‌های آن معروف است‌ـ دوا‌ـ مخفف‌فریدون
۱۲ـرودیست درمصر‌ـ کهنه نیست.

عمودی

۱ـفیلم جالبی که‌بزودی‌درسینما حافظ باشرکت سه‌تن‌ازمعروفترین هنرپیشگان نمایش داده میشود.
۲ـمهربانش خوب‌است‌ـ یکی‌از قبایل معروف ایران‌ـ خرابه‌های آن نزدیك تهران است.
۳ـبهترین قهوه‌ای که محبوب ملت آمریکاست وهرایرانی‌آنرا دوست دارد
۴ـاگر «ل» اولش درآوریم«لزج» میشود.
۵ـاگر مکررشود آواز مگسهاست‌ـ بهترین پودر رختشوئی که ازهر پودری لباس را بهترمیشوید.
۶ـبعربی «امیدوار» راگویند‌ـ یعنی «مانند».
۷ـ مال بعضیها ازسنك پاسفت‌تر است.
۸ـشامپوی معروف کارخانه سوارتسکف آلمان که‌دارای زرده تخم‌مرغ است ودشمن ریزش و شوره سراست.
۹ـبیکار وبیعار ـاغلب درآخر کلمه «امید» درمی‌آید.
۱۰ـکانون مطبوعاتی که‌طی‌پانزده سال خدمت بفرهنك کشور ونشر بهترین کتابها وسلسله انتشارات صدکتاب ازصد نویسنده بزرك دنیا مبتکر پخش جوائز کتاب‌است وهم‌اکنون هم‌به‌پخش جوائز ادامه میدهد.
۱۱ـ... اگرازپس‌امروز بود فردائی‌ـ مکرریکی ازحروف‌الفباء به‌انگلیسی «سال»است.
۱۲ـ ظریف‌ترین ساعت زنانه‌دنیا که‌کارخانه‌اش مبتکر ساعتهای مارکیزاست ونمایندگی انحصاری آن رافروشگاه ارانوس خیابان اسلامبول تلفن ۳۴۴۷۶ است.

بزودی — در بزرگترین سینماهای پایتخت — بزودی

فیلم کمدی موزیکال فارسی

دشمن زن

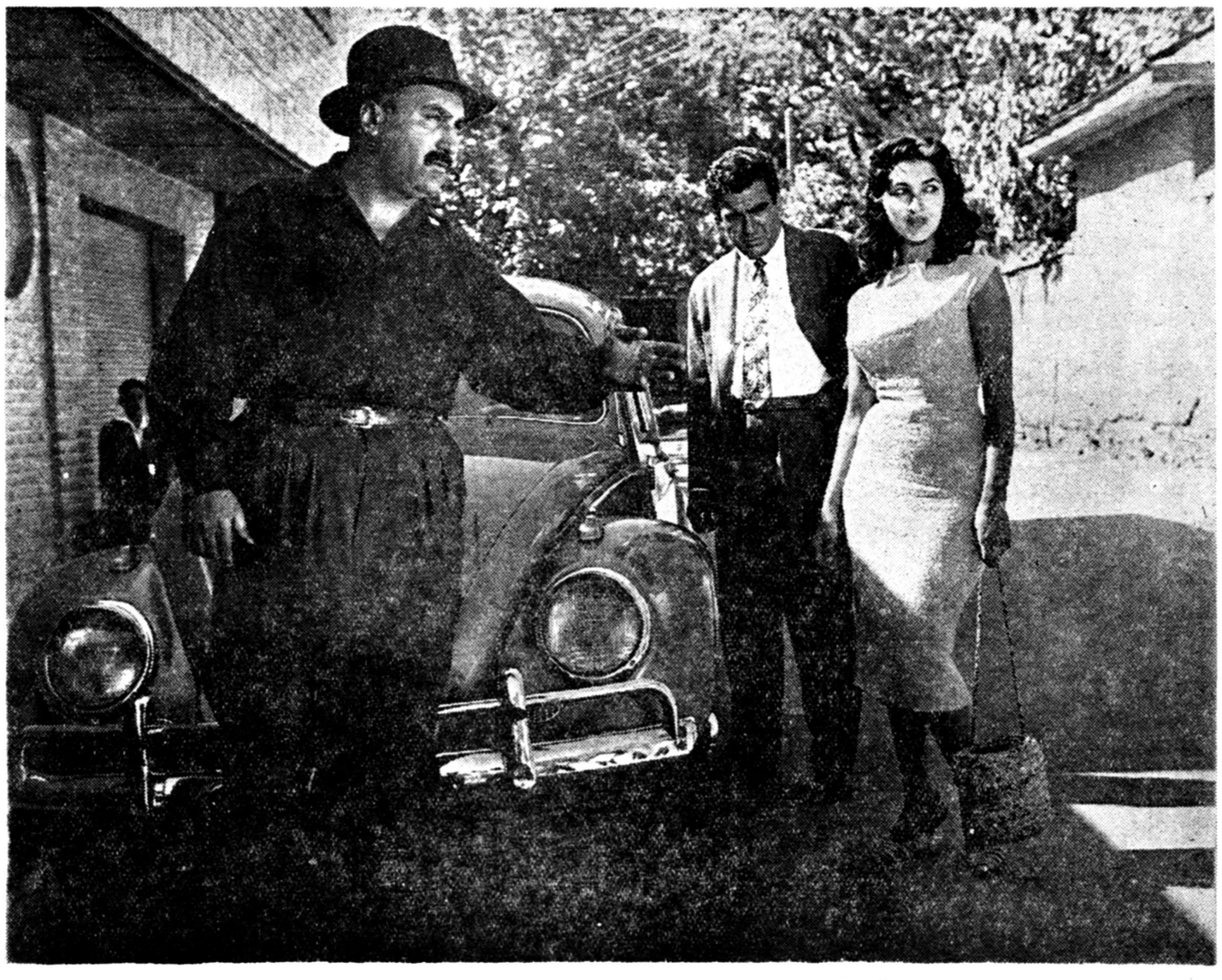

باشرکت: ناصر ملك‌مطیعی ـ ویدا قهرمانی ـ مصدق ـ همایون

نویسنده‌وگردان: پرویز خطیبی ـ محصول استودیو اطلس فیلم

آ ـ ۴۱۲۴۲

هنرنمائی هنرمندان ایرانی دراپرای مشهور رم

این‌خانم ایرانی اولین‌ایرانی‌است‌که دراپرا ی رم آوازخواند وموردتوجه واقعشد
اکنون ۸نفر هنرمند ایرانی دررم استعداد خودرا پرورش میدهند

کارگردانان‌و هنرمندان اپرای‌رم افتخار دارند که برنامه امسال‌اپرای رم را شاهنشاه ایران افتتاح‌فرمودند. این اولین بار بود که چنین‌افتخاری نصیب اپرای رم میگردید.

در برنامهٔ افتتاحی اپرای رم یك اثر از (درنی‌ترتی) بنام‌عصاره‌عشق اجرا گردید که خوانندهٔ با ذوق و هنرمند مشهور ایران آیداهوناتیان نقش حساسی رادر آن بعهده داشت.

آیداکار موسیقی خود را در هنرستان عالی موسیقی ایران‌شروع کرد و از همان ابتدای کار صدای جالب و دلنوازی داشت که مورد توجه استادان موسیقی قرار گرفته بود.

ایدا در اولین نمایش موزیکالی که در ایران نمایش داده شد بنام «اپرت بیشهٔ عشق» نقش اول آنرا بعهده داشت . موسیقی این اپرت را آهنك ساز مشهور ایران پرویز محمود تنظیم کردهو با همکاری‌چند هنرمند دیگر آنرا بروی صحنه آورده بود.

پس از آن(ایدا) به ایتالیامسافرت کرد ودر ایتالیا فعالیت دامنه‌دارتری رادر رشتهٔ موسیقی ادامه داد، در

رئیس اپرای رم

حال حاضر آیدا را جامعهٔ موسیقی دانان و هنرمندان ایتالیائی بعنوان یك هنرمند باسابقه می‌شناسند ، هنر او تاکنون بارها مورد توجه شخصیت‌های‌برجسته ایتالیابخصوص حضرت‌رئیس‌جمهور ایتالیا(گرونکی) واقع گردیده است. اودر اغلب شهرهای مختلف ایتالیا در نقش‌های اول اپراهای مشهوری چون(آیدا- مادام باترفلای -ترسکا -لابوهم و اتللو شرکت کرده استو همچنین بارها در برنامه های اپرائی رادیو تلویزیون رم نقش های مهمی را اجرا نموده است).

در شب اول نمایش اپرای(عصارهٔ عشق) که بافتخار تشریف فرمائی شاهنشاه در رم برگزار شده بود کار هنری ایدا مورد توجه ذات اقدس ملوکانه واقع گردیدشاهنشاه اورا تشویق فرمودند.

اپرای رم

درسال ۱۸۸۰ اپرای‌فعلی رم‌توسط (فیلیپ کستانسی) بنام تئاتر کستانسی تاسیس گردید و سپس در فوریه سال ۱۹۲۸ بنام اپرا و تئاتر رویال خوانده شد ودردوران جنك جهانی دوم پس از شکست ایتالیا بنام «تئاتر و اپرای رم»نامیده گردید.درطی این یك قرن(تاسیس تئاتر و اپرای رم)هنرمندان بزرك و شایسته‌ای باآن موسسه همکاری داشته‌اند و هنوز هم خوانندگان مشهور جهان دست پروردگان‌تئاتر و اپرای رم هستند.

درحال حاضر چند هنرمند بزرك ایتالیا مانند «کارلاس- استیفانی- دل مانکو و بوریس کریستف » شهرت بین المللی خود را مدیون اپرای رم میدانند.

رئیس فعلی اپرای رم «استادویتال» که یکی از شخصیتهای برجستهٔ هنری رم بشمار میرود در مورد برنامهٔ امسال اپرای رم عقیده‌داشت که‌دراین‌فصل‌بهترین آثارهنرمندان گذشته و چند اثر از آثار آهنك سازان معاصر ایتالیائی را بـروی صحنه آورد از جمله « موزه: اثر روسینی -کارمن : اثر بیزه - تریستان و ایزولد : اثر واگنر - نی سحر انگیز : اثر موزار- مادام باتر فلای : اثر پوچینی و دهها‌اپرای کلاسیك و مشهور دیگر خواهـد بود.

در حال حاضر کارمن و موزه (موسی) از اپراهای مشهور بروی صحنه آمده است که هریك بـا استقبال بی‌سابقهٔ اهالی رم مواجه شده است.

بخصوص موسی اثرروسینی‌بخاطر « بوریس کریستف» خوانندهٔبزرك جهان موفقیت بیشتری کسب کرده است.

در شب اول نمایش موسی‌حضرت رئیس جمهور ایتالیا وهیئت وزیران ونمایندگان مجلس و روزنامه‌نگاران و هنرمندان ایتالیا حضورداشتند.

منقدین ایتالیائی عقیده دارندکه تئاتر و اپرای رم با بصحنه آوردن اپرای موسی خاطرهٔ دوران فراعنهٔ عظیم مصرو قیام قوم یهود رامجسم ساخته‌اند و دربارهٔ بوریس کریستف معتقدند که او یك آکتور، یـك موسیقی دان و یك خوانندهٔ عالیقدر بشمار میرود زیراکار اواز هرلحاظ جامع وکامل است.

در حال حاضر قریب ۸ نفر از هنرمندان و هنر جویان ایرانی در رم مشغول فرا گرفتن موسیقی‌اپرا (آواز) هستند که از بین آنهاایدا هونانیان و شهرزاد ملامدو حسین سرشار در کار هنری خود موفقیت های قابل توجهی کسب کرده‌اند.

رئیس جمهور ایتالیا درمیان جمعی از هنرمندان‌اپرای‌رم

در بین خوانندگان ایرانی که به رئیس اپرای رم معرفی شده‌اند و قرار است در برنامه های آینده اپرای رم شرکت کنند نام شهرزاد ملامد و حسین سرشار برده می شود.

شهرزاد مدت زیادی است که در رم اقامت دارد و بطوریکه اشخاص مطلع عقیده دارند صدای رساوجالبی دارد که ازایـن لحـاظ در بیـن خوانندگان جهان کم نظیر استو قرار است در آینده نزدیك‌بااپرای رم همکاری کند.

سرشار خوانندهٔ ایرانی نیزیکبار به استاد ویتال معرفی شده است و صدا و استعداد او مورد توجه قرار گرفته است.

این خوانندگان ایرانی ستارگان آینده تئاتر واپرای ایران خواهند بود و امید میرود که‌در آینده در اپرای نوبنیادی که بوسیله هنرهای زیبای ایران در حال‌ساختن استاز هنر و استعداد آنها استفاده شود.

شیروانی -خبرنگار اطلاعات

آنچه مورد نیاز شماست

کشیك‌امشب پزشکان

تهران

آقایان دکترکاظم نجم آبادی:اول خیابان اسکندری تلفـن ۴۷۳۲۳ - دکترمحمدحسن رازانی:دوراهی‌یوسف آباد- دکترعبدالحسین نراقی:خیابان ایرج بین بهاروشمیران- دکترهوشنگ طبیب زاده : خیابان پهلوی بالای‌نهر کرج تلفن ۶۸۸۸۶

قلهك

آقای دکترهوشنگ بیضائی:خیابان دولت استگاه قنات‌تلفن ۸۱۹۱۰

برنامه رادیو دهلی

برنامه فـردا صبح روی امـواج کوتاه ۱۹و۱۶ متربرابربا ۱۵و۱۷ مگاسیکل درثانیه- ساعت ۱۵-۷یك صفحه درخواستی واخبار.

برنامه شب روی امواج‌کوتاه ۱۹و ۲۵ متربرابر با۱۵و۱۱ مگاسیکل در ثانیه ساعت ۲۷-۱۹ اخبار- صفحات درخواستی شنوندگان گفتار کوتـاه دنباله صفحات درخـواستی۳۰-۲۰ موسیقی [illegible] دهلی

تلفنهای مورد نیاز

تلفن شهربانی :	۳۰۰۸۱تا۳۰۰۸۴
آتش نشانی	۴۴۴۴۳-۴۴۴۴۴
نگهبانی پلیس‌تهران	۳۰۲۱۵۰
اداره راهنمائی	۳۰۳۶۱۴
راهنمائی تصادفات	۳۰۲۸۲۵
فرودگاه مهرآباد	۴۱۱۷۳
شرکت تلفن :	۳۰۰۵۱۱
نگهبانی برق	۴۳۱۷۸
سازمان آب‌تهران	۵۱۰۰۰
شرکت بیمه بازرگانان	۲۴۰۰۰

کشیك امشب داروخانه‌ها

داروخانه رییا : خیابان ویلا . چهارراه پهلوی تلفن ۴۵۲۹۰

داروخانه میر : انتهای شهباز

داروخانه سیما : خیابان نواب‌چهارراه شکوفه

داروخانه ستاره : خیابان سی‌متری نظامی چهارراه حشمت‌الدوله .

داروخانه دکتر اشراقی : انتهای

داروخانه حشمت : خیابان شهناز

داروخانه شبانه روزی امریکائی . مقابل درمانگاه دربیوس .

داروخانه محمدیان :خیابان ری جنب کوچه آبشار

داروخانه شبانه روزی فرزاد خیابان قلهك نزدیك داوودیه مقابل ثبت قلهك

تقویم اطلاعات

دوشنبه بیست وهفتم‌بهمن۱۳۳۷

« هشتم شعبان ۱۳۷۸

« شانزدهم فوریه ۱۹۵۹

اذان صبح: ساعت ۵و۱۵ دقیقه

طلوع‌آفتاب: ساعت ۶و۴۸ دقیقه

غروب آفتاب: ساعت ۱۷و۴۰دقیقه

سینماهای درجه ۱

سینما ایران
طلسم شکسته (فیلم فارسی - رنگی - سینماسکوپ) با شرکت ملك‌مطیعی،محتشم ،ژاله، تهمینه‌شروع ۱۰-۱۲- ۲ - ۴-۶و ۸ بعداز ظهر تلفن۳۶۳۵۴

سینما آسیا
زیبای آشوبگر (دوبله بفارسی - رنگی - سینماسکوپ) با شرکت دیانا دورس -ویتوریو گاسمن - شروع :۱۰ر۳۰ صبح-۲ر۳۰ -۴ر۳۰-۶ر۳۰و۸ر۳۰ بعد از ظهر - تلفن ۴۲۹۰۹ .

سینما ایفل
لحظه خطرناك - با شرکت ادوارد جی‌رابینسون شروع: ۱۰ر۳۰ صبح - ۲ر۳۰- ۴ر۳۰- ۶ر۳۰ و۸ر۳۰ بعداز ظهر -تلفن ۴۰۱۱۶ .

سینما اسکار
جدال در آفتاب با شرکت گریگوری پك - جنیفرجونس شروع: ۱۰ر۳۰ صبح-۲ر۳۰- ۴ر۳۰-۶ر۳۰ ظهر تلفن ۴۵۷۹۷

سینما برلیان
وایکینك (دوبله بفارسی -رنگی- تکنی‌راما) با شرکت : کرك‌دوگلاس- تونی‌کرتیس -جانت‌لی شروع : ۱۰صبح - ۲-۴- ۶ و۸ بعد از ظهر-تلفن ۳۳۵۳۵ .

سینما پلازا:
کوه شیطان:باشرکت لوانالواستاره سرخ پوست‌وفرمانولا هنرمندایتالیائی شروع: ۱۰ر۳۰ صبح-۲ر۳۰ - ۴ر۳۰-۶ر۳۰و۸ر۳۰ بعداز ظهر.

سینماپارك
سرزمین آدمخواران: بـا شرکـت جونی ویسمولر شروع: ۱۰ر۳۰ صبح-۲ر۳۰-۴ر۳۰ ۶ر۳۰- ۸ر۳۰ بعداز ظهر

سینما تهران
دشمنان پنهانی -باشرکت ادی کنستانتین-ماریافرانو-شروع: ۱۰ر۳۰ صبح -۲ر۳۰-۴ر۳۰-۶ر۳۰و ۸ر۳۰ بعدازظهر تلفن ۳۸۱۶۵

سینما تخت جمشید
کنتس پابرهنه-باشرکت آواگاردنر- همفری بوگارت شروع :۳-۵-۷و۹ بعد ازظهر -تلفن ۴۳۵۵۰ .

سینما حافظ
شمشیر شکسته (دوبله‌بفارسی)- باشرکت‌والترکیاری-ویتوریوگاسمن- شروع : ۳۰ و ۱۰ صبح - ۲ر۳۰ - ۴ر۳۰ - ۳۰ ر ۶ و ۳۰ و ۸ بعد از ظهر تلفن ۳۴۰۷۴

سینما دیانا
طلسم شکسته (فیلم فارسی - رنگی - سینماسکوپ) با شرکت محتشم ، ژاله ، تهمینه ، ملك‌مطیعی شروع : ۱۰ر۳۰ صبح - ۲ر۳۰ -۴ر۳۰ ۶ر۳۰و ۸ر۳۰ بعدازظهر تلفن۴۲۰۱۰

سینما دنیا
بوسه زندگی (بزبان فارسی) با شرکت جینا ماریاکاناله شروع : ۱۰ر۳۰ صبح -۲ر۳۰- ۴ر۳۰-۶ر۳۰ و۸ر۳۰ بعد از ظهر - تلفن ۳۳۸۱۲.

سینما رویال
شمشیر شکسته (دوبله بفارسی)- باشرکت والترکیاری - ویتوریو گاسمن - شروع : ۱۰ر۳۰ صبح - ۲ر۳۰ - ۴ر۳۰ - ۶ر۳۰ و۸ر۳۰ بعد از ظهر - تلفن ۶۸۲۰۶

سینما رکس
پل رودخانه کوائی (دوبله بفارسی- رنگی- سینماسکوپ)با شرکت ویلیام هولدن -الك‌گینس -جك‌هاکینز - شروع :۱۰صبح -۳-۶وهشتو سه‌ربع تلفن ۳۴۱۶۹

سینما رادیو سیتی
مسخره سیرك (رنگی-سینماسکوپ) با شرکت دنی‌کی- پیرانجلی -شروع: ۱۰ر۳۰ صبح - دووسه ربع - چهارو سه ربع - شش و سه ربع بعد از ظهر -تلفن ۴۳۳۲۰ .

سینما سعدی
چهل و یکمین (فیلم روسی-رنگی) باشرکت‌ایزولدا ایزوتسکایکاشروع ۱۰ر۳۰ - ۱۲ر۳۰ - ۲ر۳۰ - ۴ر۳۰- ۶ر۳۰ و ۸ر۳۰ بعد از ظهر

سینما سهیلا
طلسم شکسته (فـیلم فارسی - رنگی - سینماسکوپ) با شرکت محتشم ، ژاله ، تهمینه ، ملك‌مطیعی شروع : ۱۰ر۳۰ - ۲ر۳۰ -۴ر۳۰ - ۶ر۳۰ و۸ر۳۰ بعداز ظهر - تلفن ۳۶۴۲۴

سینما کریستال
چهل‌ویکمین (فیلم روسی -رنگی) با شرکت ایزولدا ایزو تسکایکا شروع:۱۱صبح ۱-۳-۵-۷و۹بعدازظهر تلفن ۳۷۶۷۵

سینما کارون
شعله عشق (دوبله بفارسی) با شرکت سامیه جمال -شروع : ۲-۴-۶و۸ بعد از ظهر -تلفن۴۰۰۶۵.

سینمامتروپل
نبرد در شرق(رنگی‌اسکوپ -دوبله بفارسی)-شروع:۱۰ر۳۰صبح-۲ر۳۰-۴ر۳۰-۶ر۳۰ و۸ر۳۰بعدازظهر تلفن ۳۹۴۱۰

سینما مولن روژ
درچنگال مرفین -باشرکت کامرون میچل -دیانا فاستر -شروع:۱۰ر۳۰ صبح ۲ر۳۰ -۴ر۳۰ -۶ر۳۰ و۸ر۳۰ بعد از ظهر -تلفن ۳۸۷۶۵

سینما نیاگارا
در چنگال مرفین -باشرکت کامرون میچل -دیانا فاستر-شروع:۱۰صبح- ۳-۵-۷و ۹ بعداز ظهرتلفن۶۵۳۰۷

سینمای همای
خال سیاه (فیلم هندی - دوبله بفارسی) باشرکت‌ویژنتی‌مالاشروع: ۲ر۳۰- ۴ر۳۰- ۶ر۳۰ و۸ر۳۰ بعداز ظهر -تلفن ۴۲۱۶۹ .

سینماهای درجه ۲

سینما پردیس
دومین شانس (رنگی) با شرکت رابرت‌میچم -جك‌پالانس -شروع : ۱۰ر۳۰ صبح -۲ر۳۰- ۴ر۳۰ - ۶ر۳۰ و ۸ر۳۰ بعد ازظهر .

سینما تاج
هندو-(رنگی) باشرکت جون‌وایـن -شروع: ۴ر۳۰ -۶ر۳۰ و۸ر۳۰ بعد از ظهر .

سینما سیلوانا
عاشق بی‌پول (دوبله بفارسی) با شرکت اسماعیل یاسین- وشاریه شروع: ۲-۴-۶و۸ بعداز ظهر تلفن ۳۳۷۷۷

سینما فری
نان وعشق وحسادت (دوبله‌بفارسی) باشرکت :جینالولوبریجیدا -ویتوریو دسیکا -شروع:۳-۵-۷و۹بعد ازظهر

سینمافردوسی
نقاب سیاه باشتراك:تونی‌کرتیس دوبله فارسی شروع: ۲-۴-۶ و۸ بعد از ظهر تلفن ۳۵۷۸۴

سینما مشعل دنیا
بوسه زندگی (بزبان فارسی) با شرکت جیناماریاکاناله شروع : ۱۰ر۳۰ صبح -۲ر۳۰- ۴ر۳۰ -۶ر۳۰ و۸ر۳۰ بعد از ظهر - تلفن۳۳۸۲۶.

سینما مراد
همه گناهکاریم (فیلم فارسی) با شرکت صارمی -شمس -خوروش - شروع:۱۰ صبح -۲-۴-۶و۸ بعداز ظهر تلفن ۳۷۳۸۹ .

تآترها

تئاتر تهران (سالن اول)
سالن اول- محلل: باشرکت - ودادیان- وحدت- بصیری-اسدزاده- بهمن یار .
شروع ۸ونیم بعداز ظهر - تلفـن ۳۷۳۵۱

تئاتر تهران (سالن دوم)
عروس اعیان: باشرکت پرخیده- بهزادی- مصفا- مصدق- شروع : ۸ونیم بعداز ظهر

جامعه باربد
کوچولوها- توسط تروپ‌جعفری با شرکت بانو شهلا -شروع : ۸ بعد از ظهر تلفن ۳۲۲۶۵

آخرین تغییرات سینماها را درصفحه ۱۹ مطالعه فرمائید

آ-۴۱۲۲۴

آ-۴۱۲۲۶

با پرداخت ماهیانه از
۳۰۰ تا ۶۰۰ ریال
یک باغبان مجرب در اختیار شماست
باغبان
خیابان سعدی شمالی - تلفن: ۳۰۲۴۹۵

برای تهیه بهترین گل بریده به موسسه باغبان‌مراجعه‌فرمائید

آ-۴۰۹۶۶

این است آنچه بآن نیازمند بودید

یک ماشین کپی بسیار ساده که ،

• همه کس میتواند از آن استفاده کند
• از هر نوع خط خواه مادی و خواه جوهری رونوشت میدهد
• شش رونوشت دریک دقیقه بارزش نسخه‌ای کمتر از ۳ ریال بشما میدهد
• رونوشت ها خشک و بدون فاصله قابل استفاده اند
• گوشه کوچکی از میز شما را اشغال میکند

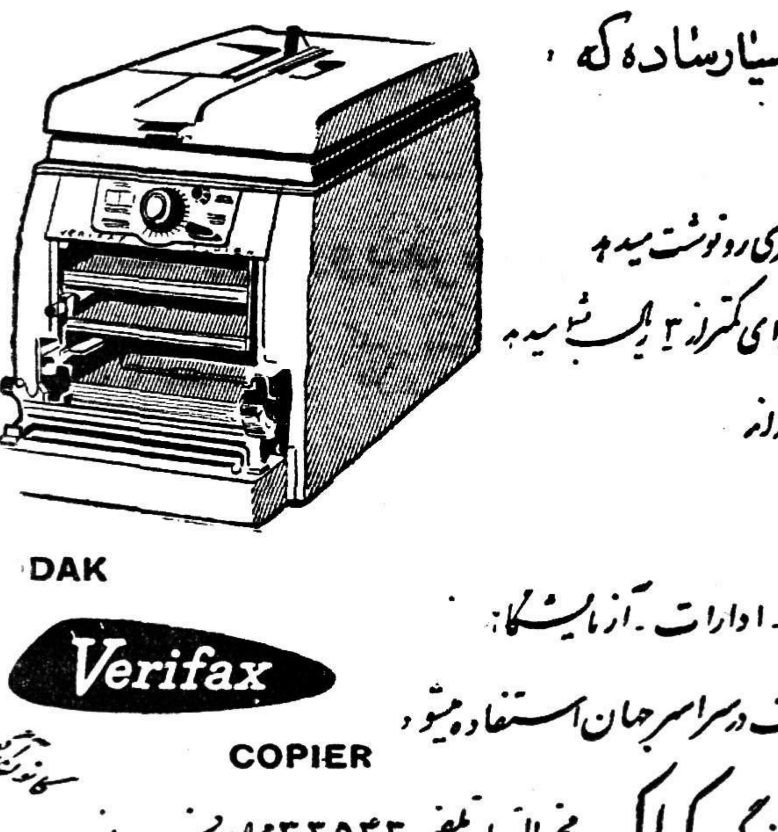

DAK
Verifax
COPIER

از ماشین کپی وریفکس در شرکتها - ادارات - آزمایشگاهها ، موسسات تحقیقات علمی و تمام تشکیلات در سراسر جهان استفاده میشود

برای ملاحظه و کسب اطلاعات بیشتر به نمایندگی کداک مخبرالدوله تلفن ۳۲۵۴۳ مراجعه فرمائید

آ-۴۱۱۷۲

پایان علامت گذاری مرزایران وپاکستان

ظرف ۹ماه ۹۰۰کیلومتر خط مرزی ایران وپاکستان دقیقا مشخص وعلامت‌گذاری گردید

رئیس هیئت مرزی ایران یك تمساح بزرك را شکارکرد

سوقات رئیس هیئت مرزی ایران از سفر اخیر

تیمسار سپهبد جهانبانی که درراس هیئتی برای مرزبندی ایران‌وپاکستان مدت یکماه ونیم درمرز بسر میبرد وارد تهران شد .

امروز خبرنگارما درباره نتایج‌کار هیئت مصاحبه‌ای باایشان بعمل‌آورد.

تیمسار جهانبانی اظهارداشت‌علامت گذاری درطول مرزایران وپاکستان‌به مسافت ۹۰۰ کیلومتر اکنون بپایان رسیده وفقط مختصات جغرافیائی‌و قائم الزاویه وتنظیم نقشجات‌وپروتکل هاباقی مانده است که درکویته‌وتهران بوسیله افسران ادامه داده خواهدشد. واین برنامه نیز تاچندماه دیگربپایان خواهد رسید. رئیس هیئت اعزامی متذکرشدکه مرزبندی درمحیط بسیار صمیمانه‌ای انجام پذیرفت و حسن تفاهم وحسن نیت‌کاملی بین‌دودسته هیئت برقرار بود وهرآینه اختلافی بین کمیسیونها درپیداکردن محل یا تشخیص خطی پیدامیشد بلافاصله هیئت های اصلی آن اختلاف واشکال رامرتفع مینمودند.

نه ماه فعالیت

هیئت مرزی ایران درمرز ایران و پاکستان مدت نه ماه فعالیت نمود ، برنامه‌ای‌که برای کاراین هیئت قبلا پیش بینی میشد حداقل مدت‌یکسال شدکه کارها خیلی زودتراز مدتی‌که انتظار میرفت بپایان رسید .

دلیل این سرعت را چیزی جز دقت ومطالعه دقیق وفداکاری‌اعضای هیئت نمی‌توان دانست. البته‌تشریك مساعی بین‌دوهیئت رانیزنباید ازنظر دورداشت .

شکار تمساح

آخرین قرارگاه هیئت ایران در محلی بنام پیشین‌بودکه درخاك‌ایران میباشد پیشین یکی ازنقاط مهم سرحدی وبسیارخوش‌آب وهوامیباشد وجمعیتی درحدود دوهزار نفردارد.

نخلستانهای زیبااین دهکده‌رااحاطه کرده ورودخانه‌ای هم بنام پیشین از آن عبور میکند .

خبرنگار ما درخاتمه مصاحبه خود میافزایدکه تیمسار جهانبانی دراین رودخانه یك تمساح بزرك‌که تابحال فقط تصور میشد درافریقاوامریکای جنوبی وجودداشته باشد شکارکرده وپس ازتحقیق معلوم شدکه دربرگه های رودخانه پیشین وماهونیز ازاین نوع تمساح فراوان است .

کتابهای تازه

بقیه از صفحه ۷

و (قارعه) می باشد بکتابخانه‌اطلاعات اهداء نموده اند تفسیر مزبور عبارت از ترجمه ساده و روان فارسی آیات کریمه با توضیحات دقیق شرح نزول و نکات مهم‌علمی‌می‌باشدبا آنکه مختصر و موجر تهیه شده معهذا همه نوع قابل استفاده‌بنظر میرسد .

جزوه اول سیزده صفحه و جزوه دوم ۲۷ صفحه است و هردو جزوه با خط خوش آقای‌بوذری‌نوشته‌شده‌و بطور کلیشه بچاپ رسیده است .

مزید توفیق آقای طباطبائی‌را دراتمام این عمل مبرورمسئلت‌مینمائیم.

شن

شن نام مجموعه ای از اشعار آقای دانش فروغی است . آقای دانش فروغی گوینده جوانی است‌که با شور و شوق شعر می گوید و بیشتر اشعار او جنبه‌انتقادی (اجتماعی) دارد .

شاعر جوان اجتماع را بگرد باد شن تشبیه کرده و جوانان را بمبارزه با این گرد باد دعوت نموده است و از اینرو مجموعه اشعار خود را شن نامیده است مجموعه شن در ۶۳ صفحه بطرز مرغوب درچاپخانه مطبوعات بطبع رسیده است .

چند نکته تربیتی چاپ سوم

آقای علی اکبر فروتن از نویسندگان دانشمند کتابی بنام فوق‌تالیف نموده که متضمن دستور های عملی واخلاقی برای تربیت کودکان و نورسان می باشد و طبعا مطالعه و بکار بستن آن در تهذیب اخلاق جوانان موثر است .

کتاب مزبور شامل ده نکته راجع بمذمت غیبت و تزویر و لزوم تعلیم و آداب معاشرت با اطفال و پاره ای مسائل دیگر اخلاقی در ۶۵ صفحه برای مرتبه سوم بطبع رسیده است .

مرغداری مدرن

از کتاب های سودمندی که در ایام اخیر انتشار یافته کتاب مرغداری تالیف آقای سعید عباس پور می باشد آقای عباس‌پور طی این کتاب که مشتمل بر ۳۲۰ صفحه است دستور های جامعی برای نگاهداری مرغ وجوجه‌کشی ذکرنموده‌و چون خودعملا مرغدار بوده نتوانسته است معلومات مفیدی در این کتاب گرد آورد.

محتاج بتوضیح نیست که این قبیل کتاب ها در بهبود زندگانی اجتماعی نتایج مهمی داشته ودارد و امید است که علاقمندان دستور های عملی آنرا بکار به بندند و خود و دیگران را از نتایج آن بهره مند سازند .

آگهی‌تجدید دعوت مجمع‌عمومی فوق‌العاده شرکت تعاونی کارکنان بانك ملی‌ایران

در تعقیب آگهی منتشره درروزنامه های شماره ۹۸۲۴و ۴۶۷۷ مورخ ۵ر۱۱ر۱۳۳۷ اطلاعات و کیهان باستحضار صاحبان سهام‌شرکت میرساند چون درجلسه ۲۱بهمن ۳۷ اکثریت حاصل نگردید مجددا از صاحبان سهام شرکت‌برای باردوم دعوت میشود درساعت سه بعد ازظهر پنجشنبه چهاردهم اسفند ماه ۳۷ درباشگاه بانك‌ملی ایران‌حضور بهمرسانند. دستور جلسه عبارت‌است از :

۱ـ انتخاب هیئت مدیره .

۲ـ انتخاب دونفر بازرس.

ضمنا باطلاع کلیه صاحبان سهام میرساند که دراین جلسه طبق ماده ۱۳ اساسنامه مجمع عمومی باتعداد عده‌حاضر تشکیل و اقدام باخذ رای‌و انتخاب هیئت‌مدیره وبازرسان خواهد نمود.

شرکت تعاونی کارکنان بانك ملی ایران ـاحمد مجیدیان

آ ـ ۲۹۶۱۷

اشخاص فعال در همه جا
خودکار پردوام
تی بال پارکر
را انتخاب میکنند

دخترخانم هوشیار هم اکنون‌بجاز خودکار شگفت انگیز تی‌بال پارکر استفاده میکند نوع جدیدیکه تا پنج برابر خودکار های معمولی نوشته ومدتها بعد از آنکه خودکارهای معمولی از نوشتن باز مانده اند خودکار تی‌بال پارکر خدمت بی نظیر و رضایتبخش خود را ادامه خواهد داد.

خلل وفرج مختص تی‌بال پارکر بجوهر بآرامی وباندازه احتیاج بدور نوك خودکار رسیده درهزاران خلل وفرج آن نفوذ میکند وبدین ترتیب همواره نوك تی‌بال آماده نوشتن است .

Parker Ball Ballpoint

یکی دیگر ازمحصولات شرکت قلم پارکر

آ ـ ۴۱۲۰۴

حق‌العمل کاری گازر وپسر

ارسال مرسوله هرنوع جنسی را میپذیرد مکاتبه فرمائید ـ نشانی اصفهان سرای خارجی

آ ـ ۳۹۱۳۴ ۱ـ۳

من

چوب وآهن را محکوم میکنم

چنانکه سالها است جهان متمدن حکم محکومیت چوب وآهن را درمقابل آلومینیوم برای ساخت درو پنجره ودکوراسیون ساختمان صادر نموده است .

امضاء آلومینیوم

تابلو زیر نمودار دلائل قاطع این محکومیت است

عوامل مقایسه	چوب	آهن	آلومینیوم
ازنظر هوا و رطوبت	تغییر شکل میدهد و ترك میخورد	زنگ میزند	نه تغییر شکل میدهد و نه زنگ میزند
ازنظر آرایش و پیرایش	احتیاج برنگ وتجدید رنگ دارد	بدون رنگ کریه و بدمنظر است	از رنگ وآرایش بی نیاز است
ازنظر حمل ونقل	مقاومت کافی ندارد و میشکند	سنگین و دشوار است	نمی شکند سبك وراحت است
ازنظر نگهداری هوا وحرارت	درز ومنفذ پیدا میکند	بطور کامل کیپ و بسته نمیشود	درز پیدا نمیکند وکاملا کیپ وبسته میشود
ازنظر مصرف	عقب نشینی میکند	پیشرفت ندارد	سریعا پیشرفت میکند
ازنظر فرم وشکل گرفتن	نافرمان است	سرسخت ومقاوم است	فرمان بردار است
ازنظر وزن نسبی	سنگین است	فوق العاده سنگین است	فوق العاده سبك است
ازنظر قیمت باتوجه به نکات فوق	گران است	گران است	مناسب است
ازنظر ارزش ضایعات وقراضه آن	فقط برای سوخت مصرف میشود	بصورت آهن پاره درمیاید	قابل فروش بقیمت خوب برای ذوب واستفاده مجدد
ازنظر بقا ودوام	میپوسد وازبین میرود	زنگ میزند ونابود میگردد	عمر نوح دارد

فاکوپا

درخشندگی وجلای همیشگی ـ بی نیازی ازرنك ومصالح سنگین ساختمانی ـ سبکی وزن ـ استحکام فوق‌العاده ـ ارزانی قیمت

از مزایای انحصاری دروپنجره‌های آلومینیومی است

خوشبختانه اکنون‌که تهیه انواع مصنوعات آلومینیومی در داخل کشور بمیزان وسیعی میسر گردیده است صاحبان و مهندسین محترم ساختمانها بهترین فرصت ها را بدست آورده اند که با استفاده ازاین فلز پر مصرف و دنیا پسند بساختمانهای خود جلا و درخشندگی همیشگی ببخشند .

سبکی وزن و آسانی حمل و نقل وارزانی قیمت در و پنجره های آلومینیومی امکان آنراداده است که در ساختمان‌های دور ترین نقاط کشور از این درو پنجره های با دوام‌و مدرن بآسانی استفاده شود .

شرکت سهامی پخش آلومینیوم علاوه بر تهیه انواع در و پنجره‌های استاندارد سفارش ساخت هرنوع در و پنجره دلخواه شما را باندازه های مختلف و فرمهای گوناگون قبول و تحت نظر مهندسین ورزیده‌و متخصصین کار آزموده به بهترین وجهی انجام می دهد .

در شرکت سهامی پخش آلومینیوم کلیه احتیاجات ساختمانی شمااز قبیل در و پنجره ـ ستون ـ نرده ـ و متجاوز از دویست نوع پروفیل مختلف موجود بوده و هرگونه سفارشی طبق نمونه مورد پسند در کوتاه‌ترین مدت ممکن با ارزان ترین قیمت تهیه و در اختیار مشتریان محترم گذاشته میشود

شرکت سهامی پخش آلومینیوم خیابان شاه ـ بین یغما وشیخ هادی ـ شماره ۹۲۶ـ تلفن ۶۶۴۰۵ ـ ۶۶۴۰۶

یك کاروان عجیب

صبح روز پنجشنبه کاروانیکه مردان علم و ادب آنرا تشکیل میدهند درتهران براه میافتد

از میان رجال خارجی ، نهرو ، چرچیل ، ژرژ ، دوهامل ، ژرژگاموف ، موریس دوکبرا ، جون‌اشتاین‌بك ، هانری بردو، ریچارد رایت ، یوجین‌اونیل و از میان شاعران و نویسندگان ایرانی م . ا . به آذین ، نادر نادرپور ، ه.ا. سایه ، تقی مدرسی ، سیاوش‌کسرائی ، ا. بامداد ، فریدون‌مشیری وناصر نیرمحمدی دراین کاروان هستند .

حافظ ، شکسپیر ، نظامی ، ارسطو ، خیام و تاگور همراه این کاروان حرکت میکنند

این کاروان ممکن است در خانه شما فرود آید

آیا حاضرید همراه این کاروان سفری دور و دراز کنید وبانوابغ دنیای علم وادب همصحبت شوید ؟

فقط باید قافله سالار این کاروان را بشناسید .

قافله سالار این کاروان صبح پنجشنبه بمیان جوانان‌تهران میرود وهرکس اورا شناخت مجموعه‌ای ازنفیس‌ترین کتابهائی‌که بزبان فارسی منتشر شده بهوی هدیه میکند.

مشخصات قافله سالار کاروان کتاب را صبح پنجشنبه دراطلاعات جوانان بخوانید

این مسابقه جالب که بمنظور غنی‌ساختن ذهن جوانان از دانش واقعی‌ترتیب داده‌شده ازطرف مجله «اطلاعات‌جوانان» وباهمکاری «کانون انتشارات نیل» طرح شده‌است .

برف سنگین زندگی مردم شمال را

بقیه ازصفحه اول

میلهای برق شهر قطع گردیده و دوست شهرستان رشت ازهر طرف محدود شده است علاوه‌براین خسارات وارده از اهالی نیز براثر برف زیاد هنگام ریختن برف از پشت بام ها لغزنده وبراثر سقوط یا جانسپرده و یا مصدوم گردیده‌اند.

فعالیت میشود

بعدی استکه اهالی اصولا از خانه‌ها بیرون نمی‌آیند واگر هم قصدبیرون آمدن داشته باشند راه خروج ندارند بعلت کمبابی نفت وزغال دررشت دو کامیون حامل زغال که ازمازندران بمقصد تهران‌حرکت کرده‌ودر اثر مسدود بودن جاده در رشت‌متوقف گردیده بود بوسیله شهرداری رشت توقیف گردید ومحمولات آن برای مصرف زغال اهالی اختصاص داده شد.

استفاده از بیسیم

فعلا برای برقراری ارتباطات‌تلفن‌و تلگراف وهمچنین ترمیم خرابیهای کابل برق و باز کردن جاده ها فعالیت زیادی ابراز میشود و احتمال دارد تا عصر امروز ارتباط تلفنی و تلگرافی رشت ـتهران برقرار گردد.

بندر پهلوی

گزارش خبرنگار ما از بندر پهلوی حاکی است‌که علاوه بر ریزش برف درچند شبانه روز گذشته مجددا ریزش برف از یکشبانه‌روز قبل شروع گردیده‌و هم‌اکنون نیز ادامه دارد تاکنون ارتفاع برف در بندر پهلوی بیش‌از یکمتر رسیده و براثر طوفان و کولاك درشهر عبورو مرور وسائل نقلیه در خیابانها غیر ممکن شده است جاده‌های اطراف که بر اثر ریزش‌برف قبلی مسدودبودهمچنان مسدود مانده و ارتباط تلفنی ، تلگرافی و همچنین سیمهای برق قطع شده است علاوه برخانه های فرسوده‌ای که طی چند شبانه‌روز برف قبلی خراب شده‌بود چندین خانه دیگر اهالی نیز خراب شده است .

براثر عدم امکان عبور و مرورازخیابانها شهر بصورت تعطیل‌عمومی درآمده‌وکلیهٔ مدارس شهربدستور ادارهٔ فرهنگ تا اطلاع ثانوی تعطیل شده است هنوز هم ریزش برف‌در بندر پهلوی ادامه دارد و بازار و مغازه‌های شهر نیز تعطیل گردیده است علاوه برقطع عبور و مرور وسائل نقلیه از خیابانهای شهر و جاده‌های اطراف عبورو مرور کشتی های تجارتی نیز قطع شده وبعلت ریزش برف زیاد ورود کشتیها به بندرگاه امکان پذیر نیست .گرچه تاکنون گرچه از طرف فرمانده تیپ رشت واداره راه گیلان تعداد زیادی سرباز وماموربن برای باز کردن خیابانها وجاده های اطراف فعالیت میکنند ولی تاکنون این فعالیت هابه نتیجه نرسیده وفقط جاده رشت به تهران پس از فعالیت های زیاد باز شده که آنهم عبور ومرور از آن بسختی انجام میشود زیرا بر اثر برف وسرمای زیاد قطعات بزرك یخ در جاده مانع عبور ومرور وسائل‌نقلیه میشود وبزرگی این قطعات یخ بحدی استکه از عبور ومرور اتوبوسها و کامیونهاجلوگیری میکند جاده رشت‌به بندر پهلوی بکلی مسدود است وبا ابراز فعالیت های زیاد فقط از رشت تا خمام جاده باز شده است سایر جاده های اطراف بکلی مسدود واز هیچ طرف‌راهی بخارج نیست .

ریزش برف هم‌اکنون در رشت‌ادامه دارد وارتفاع برف بیش از ۱٫۵ متر رسیده است .

عدم امکان عبور ومرور از خیابان‌ها اجازه نمیدهد که مردم حتی برای تهیه مایحتاج زندگی خود به بازار آیند واصولا بهای مایحتاج اهالی تاحدی افزایش یافته ولی قیمت نفت وذغال سرسام آور شده است .

ذغال اصلا یافت نمیشو دواگر پیدا شود از یکمن چهل ریال وپنجاه‌ریال کمتر نمیفروشند بهای‌نفت‌نیزافزایش یافته وبر سر خرید آن‌بین اهالی‌نزاع در میگیرد .

نمیتوانند خارج شوند

انسداد خیابانها بحدی استکه در چند خانواده رشت چند نفر که جان سپرده بودند بیرون بردن جنازه‌آنان از خانه میسر نشد وهم‌اکنون نیز جنازه‌های آنها در خانه باقی مانده است .

تعداد زیادی کارگر در خیابانها مشغول برف روبی میباشند ولی از این برف‌روبی‌تاکنون نتیجه‌ای حاصل نشده است شدن سرما در رشت ازطرف آقای سخائی فرماندار و تیمسار آهنین فرمانده نیروی‌دریائی شمال برای بازکردن خیابانها واز طرف ادارهٔ راه برای بازکردن‌جاده های اطراف فعالیت میشود معهذا این‌فعالیتها تاکنون به‌نتیجه‌نرسیده است . با ریزش این برف سنگین سرمانیز شدت یافته وعلاوه‌براینکه مردم ازلحاظ نفت و زغال درمضیقه قرار گرفته‌اند صید ماهی‌نیز امکان پذیر نمیباشد .

آستارا

درشهر مرزی آستارا نیز از دو شبانه‌روز قبل تاکنون ریزش برف ادامه دارد وفعلا ارتفاع برف به یك مترونیم رسیده است .

جاده بین آستارا ـ اردبیل در گردنه حیران مسدود شده وحتی احتمال عبورو مرور مجدد تا یکماه دیگر نمیرود .

شهر مرزی آستارا هم‌اکنون با خارج هیچگونه ارتباطی ندارد سنگینی برف بحدی است که تاکنون یك گاراژ و چندین‌مغازه وخانه بکلی خراب شده و عبورو مرور از خیابانهای شهر نیز انجام نمیشود .

همدان

خبرنگار ماازهمدان گزارش میدهد ریزش برف در همدان از یکشبانه روز قبل شروع شده و هم‌اکنون نیز بشدت ادامه دارد تاکنون درشهر همدان بیش‌از ۳۵ سانتیمتر برف باریده واین‌بارندگی در قراء تابعه و حومهٔ این‌شهرستان نیز ادامه دارد .

در گردنه اسدآباد همدان‌ارتفاع برف به ۷۰ سانتیمتر رسیده و در گردنهٔ‌آوج نیز بیش‌از۶۰سانتیمتر برف باریده است . ریزش این برف سنگین در جاده‌های اطراف این دو گردنه را مسدود ساخت. وفعالیت کارگران برای باز کردن این دو گردنه و جلوگیری از مسدود شدن مجدد آن ادامه دارد .

براثر ریزش برف زیاد در حومهٔ همدان سرما در این منطقه‌شدت یافته وباوجود سرمای شدید بیماری منتژیت‌نیزدر قصبه پرجمعیت«بهار» از توابع همدان شیوع یافته است.

ماشین پست واژگون شد

در این برف شدید و سرمای بیسابقه اتومبیل شماره ۲۴۱۴۳ پست ساعتچی که‌از طرف همدان بکرمانشاه حرکت کرده بود در گردنهٔ اسدآباد براثر بریدن‌ترمز انحراف جلسه کنگره عده‌ای از اعضای موسس حزب ونمایندگان مجلسین عضو حزب و مدیران مطبوعات وابسته به حزب در تالار پذیرائی حزب گرد آمده بودند .

بر روی سینه هریك از مدیران جرائد حزب نام و عکس آنان نصب گردیده بود .

درساعت ۹ جلسه کنگره‌بریاست سنی آقای سیف آزاد مدیر مجله ایران باستان تشکیل گردید و آقای دکتر اقبال ضمن افتتاح اولین جلسه کنگره چنین گفت :

«باتوجه به عنایات پروردگار و درظل‌توجهات خاص شاهنشاه‌فرهنك دوست وملت نواز اولین کنگره مطبوعاتی رابنام اعلیحضرت شاهنشاه افتتاح می کنم .

همانطوری که هم مسلکان‌عزیز اطلاع دارند ایجاد احزاب یکی از قدمهای مؤثری بوده که‌در اثرفکر وابتکار شاهنشاه برداشته شده .

پنجاه سال واندی پیش ملت‌ایران باهمت و فدا کاری عده‌ای ازمردم آزادی خواه توانست رژیم مشروطیت را درایران مستقر کند بدیهی‌است که هر تشکیلاتی دربدو امر نمی تواند کامل باشد ، یکی ازنواقص مشروطیت نداشتن احزاب بود البته درابتدای مشروطیت احزابی تشکیل شد و خدماتی هم کردند ولی دوام نیافتند . اکنون دراین زمان ضمن این همه اصلاحاتی که در مملکت شده از همه مهمتر تشکیل احزاب بود برای اینکه وضعیت دنیای امروز ایجاب می کرد که‌افرادبطوراجتماع زندگی کنند »

دکتر اقبال سپس اضافه کرد «قریب یکسال است که‌از تشکیل حزب ما می گذرد و نکته‌ای راکه باید متذکر شوم این است که‌حزب در تمام این مدت از قدرت دولتی که به‌امر شاهنشاه روی کار آمده بود کوچکترین استفاده‌ای نکرد» دکتر اقبال پس‌از ذکر مطالب‌دیگری درباره پیشرفت هائی که نصیب حزب ملیون گردیده‌راجع به‌کنگره مطبوعاتی افزود «تشکیل این کنگره یکی از قدمهای موثری است که کمیته مرکزی برداشته است بنده راجع به اهمیت مطبوعات در اجتماع سخن نمی گویم زیرا این موضوع دیگر از بدیهیات است ـ هیچ‌قدرتی نمی تواند به اندازه مطبوعات بمردم خدمت کند .

امیدوارم که این کنگره نتیجه سودمندی برای حزب داشته باشد دکتر اقبال آنوقت اشاره‌بانتخابات آینده مجلسین کردو گفت :

« یکی از موضوعات جالب توجه انتخابات آینده ما است آقایان اطلاع دارندکه انتخابات آینده حزبی خواهدبود. ازاین لحاظ ما باید ازهم‌اکنون فعالیت خودرابرای ارشاد وراهنمائی مردم شروع‌کنیم یکی از وسایلی که میتواند دراین مورد بحزب خدمت کند همین مطبوعات است .

پس‌از اظهارات‌آقای دکتر اقبال آقای دکتر کاسمی دبیر کل‌حزب سخن گفت وی پس‌از ایراد مطالبی درباره راه و هدف حزب اظهارکرد « حزب ملیون طفل یك شبه ای است که ره صدساله رفته این کانون گرم امروز ما ، در این هوای یخبندان بهترین‌دلیل ماست. زمانی حزب ماتشکیل شده است که مردم هوشیارند رشد اجتماعی دارند افکار عمومی در همه جابچشم میخورد وزمانی رسیده که دیگر مردم فریب دروغ وریا رانمیخورند. اینکه رهبر ما میگوید باید در انتخابات پیروز شویم اشاره باین موضوع است که مابایدعده ای با فضیلت ـ شاهدوست با تقوی بمجلس‌بفرستیم تا فرهنك رایگان‌ـ بهداشت‌رایگان که جزءاساسنامه ما است بصورت قانون درآید.

اشخاصیکه میخواهند در دستگاه مملکت باشند باید نمونه صفا و پاکی و فضیلت باشند صراحت لهجه داشته باشند. از زدوبند های سیاسی دور باشند نه‌اینکه شیپور زن حسین وطبال یزید باشند . دیگر زمانی نیست که با دست روی دست مالیدن مملکت را اداره کرد آنها که‌بطرف چپ و راست خم میشوندازاین پس‌زندگانی‌سیاسیشان تمام شده است » دکتر کاسمی سپس اشاره به تشکیل کنگره‌نموده و گفت : « این کنگره در تاریخ مشروطیت بی‌سابقه است و آنوقت اضافه کرد :

که‌خوب است دراین کنگره یادی از مرحوم میرزاجهانگیرخان صور اسرافیل که مظهر کنگره مطبوعاتی بوده است بعمل آوردیم وبگفته مرحوم دهخدا :

«ای مرغ سحردر این شب تار
بگذاشت ز سر سیاهکاری
وز نغمه روحبخش اسحار
یاد آر زشمع مرده یاد آر
از باده دوش خورده یادآر...»

پس از سخنان دبیر کل حزب آقایان جم ودولت‌آبادی روسای فراکسیون پارلمانی حزب وآزادی مدیر روزنامه گلشن آزادی وعمیدی نوری مدیر روزنامه داد بیاناتی پیرامون تشکیل کنگره بیان‌داشتند.

آقای عمیدی‌نوری ضمن‌صحبت خود گفت بعضی از ماها که‌زندگی خودرا صرف مطبوعات کرده‌ایم نباید حالا زنده باشیم مثلا این‌آقای هاشمی حائری .(بااشکنت اشاره بوی کرد) در زمانی که با مصدق مبارزه میکرد ریختند و زندگی ودار وندارش راتاراج کردند و جانش به خطر افتاد .وی اضافه کرد علت اینکه من بدکتر اقبال گرویدم این بودکه دیدم روزاولی که آمد گفت من «حکومت نظامی نمیخواهم» مطبوعات باید آزاد باشند .

***

کنگره زیر نظر وبا مباشرت کمیسیون تدارکات حزب‌تشکیل‌شده بودکه آقای شاهنده مدیر روزنامه فرمان مسئول تشریفات بودند .

تقدیم دسته گل

امروز از طرف جبهه متفق‌مطبوعات و فروشندگان جرائد وابسته‌بحزب ملیون وسایر دستجات حزبی‌دسته گلهائی بعنوان شادباش به‌کنگره تقدیم شد.

انتخابات هیئت رئیسه

در اولین جلسه کنگره مدیران مطبوعات وابسته بحزب ملیون‌برای تعیین اعضای هیئت رئیسه اخذرای به عمل آمد و در نتیجه آقای عمیدی نوری مدیر روزنامه داد بسمت رئیس وآقایان هاشمی‌حائری و گلشن آزادی مدیران روزنامه‌های طلوع وآزادی مشهد بسمت نواب رئیس وآقایان مجاهد ، سرتیپ‌پور، وکیل زاده ـ محمودی‌مدیران‌جراید مجاهد اصفهان ـ روئین رشت ـ فریاد خوزستان ونوای خراسان به‌سمت منشی انتخاب گردیدند.

همچنین آقای بوشهری پور مدیر صبح تهران بسمت‌سخنگوی کنگره انتخاب شدند وسپس اعضای کمیسیونهای چهارگانه سیاسی ـ صنفی ـ تبلیغاتی ـ اجتماعی‌انتخاب شدند .

خبرنگارما گزارش میدهد که‌در محل اجتماع کنگره نمایشگاهی از روزنامه‌های وابسته بحزب تشکیل شده بود وکلیه آقایان‌شرکت‌کننده درکنگره باوجود اینکه برف می بارید در سر ساعت ۸ در محل حزب حضور یافته بودند جلسه در ساعت ۱۲ پایان یافت و بعد از ظهر نیز جلسه کنگره‌تشکیل‌خواهد یافت .

انتخابات آینده مجلسین انتخابات حزبی

بقیه ازصفحه اول

در نزدیکی قهوه‌خانه مظفر با سرعت زیاد بقهوه‌خانه اصابت‌کرد وواژگون شد قسمتی‌از ساختمان قهوه‌خانه خراب شد وخوشبختانه تلفات جانی وارد نیامد ولی این حادثه موجب شدکه برای مدت بیشتری راه گردنه مزبور مسدود باشد .

رودسر

از رودسر خبرنگار ما گزارش میدهدازچند روز قبل هوای‌رودسر بشدت سرد شده و این سرمای عجیب تاکنون سابقه نداشته است. از دو روز قبل مجددا ریزش برف در رودسر آغاز گردیده وتاکنون در حدود نیم متر برف بزمین‌نشسته است .

کودکان شیوع یافته‌است .براثر سرمای زیاد زغال درروسر نایاب گردیده واهالی ازاین لحاظ درمضیقه قرار گرفته‌اند .

گرگان

گزارش‌خبرنگارما از گرگان‌حاکی است که‌طی چندروز اخیرریزش‌باران وبرف درگرگان ادامه داشته وهم اکنون نیز ریزش برف بشدت ادامه دارد تاکنون برف زیادی بزمین نشسته وبیم آن میرود که‌ارتباط این شهرستان بامسدود شدن جاده های اطراف قطع گردد این‌بارندگی وریزش برف کشاورزان را خشنود ساخته و بچشم داران آسیب فراوانی وارد آورده و آنانرا کاملا نگران کرده‌است .

هوای آفتابی

باوجود برف وبارندگی شدید در شهرستانهای شمالی خبرنگارما تلفنی ازاصفهان اطلاع دادکه هوای‌اصفهان کاملا صاف وآفتابی بوده ووضع‌هوا طوری استکه اصولا احتمال برف‌و بارندگی هم دراین شهرستان نمیرود گرچه فقط یکی دوقطعه‌ابر کوچك درآسمان اصفهان وجوددارد ولی همانطور که گفته شد وجوداین دوقطعه ابر احتمال بارندگی و حتی ابری شدن آسمان اصفهان‌راموجب نخواهد شد. هم‌اکنون اصفهان‌هوای گرم و مطبوع آفتابی دارد واهالی بکارهای روزانه مشغول میباشند

هواپیماها پرواز نکردند

براثر ریزش برف وبارندگی در اغلب شهرستانها پرواز هواپیماهای سرویس‌مسافربری ایرانتور امروز انجام نگرفت وهواپیماهائی که‌امروز میبایستی به کرمان ،یزد، زاهدان ، همدان، کرمانشاه ،شیراز واصفهان پرواز کنند بعلت ریزش‌برف شدید درتهران واغلب شهرستانها پرواز هواپیماهای مزبور بروز های‌آینده موکول گردید فقط ممکن‌است‌بعد از ظهر امروز هواپیمای سرویس تهران‌ـ آبادان بمقصد آبادان‌پرواز کند ضمنا‌هواپیماهای سرویس مسافربری ایرانتوردرشهرستانهانیز بمقصد تهران پرواز نکردند . و همچنان درفرودگاه‌ها متوقف‌شدند.

ابروآفتاب در شیراز

از شیراز خبرنگار ما تلفنی‌اطلاع میدهد که هوای‌شیراز ابروآفتابی میباشد و بشدت سرد است باوجود قطعات ابر در آسمان شیراز احتمال داده میشود که‌در آیندهٔ نزدیکی بارندگی دراین شهرستان آغاز گردد فعلا سرمای زیاده‌از حدهوا اهالی رادر مضیقه قرار داده‌است.

سرما و آفتاب اهواز

گزارش خبرنگار ما از اهواز حاکی است که از صبح امروزهوای اهواز ابری‌وبشدت‌سرد بود ولی پس‌از چند ساعت ابرها پراکنده شدند و هوا نیز روبگرمی گذاشته است هم‌اکنون هوای اهواز گرم و آفتابی و مطبوع میباشد .

ورود

آیت‌الله آقای‌حاج‌عبدالجواد کلباسی از نجف‌اشرف به‌تهران واردشدند.

آخرین تغییرات

برنامه سینماها

سینما اسکار

زیبای آشوبگر(فیلم ایتالیائی)شروع: ۲٫۳۰ـ ۴٫۳۰ـ ۶٫۳۰ و ۸٫۳۰بعد ازظهر.

سینما تخت‌جمشید

شبی دررم ـباشرکت گریگوری‌پك ـ ادری هپبورن

سینما مراد

عشق‌میلیونر(دوبله بفارسی)باشرکت سامیه جمال ـکمال‌الشناوی شروع: ۲ـ ۴ـ۶ و ۸بعداز ظهر

سینما پردیس

شار لاتان

اتحادیه تاکسی‌رانان اعتصاب را تایید نمیکند

چون پیرامون اعتصاب تاکسی ها شایعاتی‌منتشرشدنه بود‌از طرف اتحادیه رانندگان تاکسی تلفنی‌بما اطلاع داده‌شد که باتوجه مقامات شهربانی کل نسبت بخواسته های اتحادیه موضوع اعتصاب‌تاکسی ها موردی نداشته ومورد تاییداتحادیه نیست .

باطلاع اعضای محترم باشگاه میرساند

پذیرائی روز سه‌شنبه ۲۸ر۱۱بروز سه‌شنبه ۵اسفندماه۳۷موکول گردیده است .

آ ـ ۲۹۷۵۱ مدیر عامل باشگاه سوارکاران ـ سرتیپ مبشری

آگهی مزایده حمل زباله و لجن

شهرداری تهران حمل زباله ولجن شهررا در قبال عوایدی که از طریق فروش زباله عاید میشود برای مدت دو سال بارعایت شرایط‌زیر بمزایده میگذارد .

۱ـ برنده مزایده مکلف است کلیه زباله شهر را در محدوده‌ای‌که شهرداری مامور ومداخله خواهد داشت تاساعت دو بعداز ظهر هرروز حمل وبنفع خود فروخته ولجن آنها وپلهای مجاری را ازنصف شب تا ساعت ۶ صبح طبق برنامه تنظیمی اداره کل امور شهر بخارج شهرحمل نماید حائز حداکثر مطلقا حق تخلیه زباله وتمرکز آنرا درشهر ندارد .

۲ـ داوطلبین مزایده بایستی اقلا بیست وپنج کامیون کمپرسی قابل استفاده مجهز برای حمل زباله ولجن شهر که اقلا هیجده دستگاه آن سقف پوشیده باشد در اختیار داشته و وسائط مزبور باید همیشه آماده کار باشد .

۳ـ جمع‌آوری زباله ازخانه‌ها وتمرکز آن درمراکز زباله وهمچنین بیرون ریختن لجن ازمجاری وپلها بعهده شهرداری است ولی‌بارگیری کامیون بطور کلی بایمانکار است .

۴ـ داوطلبین معامله باید مبلغ یکصد هزار ریال (چك تضمین شده یاوجه نقد) بعنوان سپرده بصندوق‌شهرداری پرداخت و قبض رسید آنرا همراه پیشنهاد کتبی خود کرده ویامعادل مبلغ سپرده ضمانت نامه بانکی ضمیمه پیشنهاد خود نماید .

۵ـ حائز حداکثر بایستی یکصد هزار ریال سپرده بالارا در موقع تنظیم قرارداد تامبلغ پانصد هزار ریال بعنوان سپرده ثابت و وثیقه حسن انجام کار تکمیل نماید تااگر طبق برنامه حمل روزنامه اقدام به‌بردن زباله و لجن‌ننماید شهرداری زباله و لجن موجوده را حمل و بنفع خودبفروش رسانیده وکرایه هردستگاه کامیون را از قرار کامیونی دویست و پنجاه ریال‌ازسپرده‌ثابت‌پیمانکاربرداشت و به‌حساب او منظور نماید .

۶ـ چنانچه ظرف یکماه یاکمتر تابیست و پنج در صد سپرده ثابت پیمانکار طبق بند ۵ بابت کرایه حمل از طرف شهرداری‌برداشت شود شهرداری میتواند قرارداد را فسخ وباقیمانده سپرده رابنفع خود بلاعوض‌ضبط نماید وهمچنین درهر موقع‌که تانصف سپرده ثابت بابت کرایه حمل از طرف شهرداری برداشت گردد پیمانکار مکلف است ظرف پنج روز از ابلاغ اداری شهرداری خودرا تا ماخذ پانصد هزار ریال تکمیل نماید در غیر اینصورت شهرداری حق دارد قرارداد را فسخ وبقیه سپرده را ضبط نماید .

۷ـ حائز حداکثر بایستی پس‌از اخطار کتبی منتها ظرف یکهفته نسبت به‌پرداخت سپرده ثابت وعقد قرارداد اقدام نماید. در صورت‌امتناع یکصد هزار ریال سپرده مزایده بنفع شهرداری ضبط خواهدشد.

۸ ـ بین پیشنهادات رسیده پیشنهاد دهنده ای که علاوه برقبول‌شرایط فوق پرداخت مبلغ بیشتری رابشهرداری پیشنهاد کند حق تقدم‌خواهد داشت .

۹ـ داوطلبان مزایده بایستی پیشنهاد لاك ومهر شده خودرا که‌همراه با قبض رسید سپرده ویا ضمانت نامه بانکی مندرج درماده ۳ آگهی باشد منتها تاساعت ده ونیم صبح روز ۱۲ر۹ر۱۳۳۷ به صندوق مزایده و مناقصه موجود درداره کل بازرسی شهرداری (اطاق شماره ٤) بیندازند .

۱۰ـ هزینه آگهی و تنظیم قرارداد باحائز حداکثر مزایده است.

۱۱ـ پیشنهادات رسیده درساعت ۱۱ همانروز باز وخوانده میشود. حضور شرکت کنندگان در جلسه قرائت پیشنهادات‌آزاد و شهرداری در رد ویا قبول یك یاکلیه پیشنهادات مختار است .

آ ـ ٤۱۲۸۲ شهردار تهران

سفیر پاکستان ضمن عذرخواهی ازسیاست امریکا انتقادکرد!

سفیر پاکستان گفت: امریکا باید بین متحدین خود وکسانی‌که باخیال آسوده بیطرف هستند تفاوت بگذارد

اوهیو ـ رویتر ـ امروز محمد علی سفیر پاکستان درایالات متحده‌از سیاست خارجی امریکا نسبت به کشور های بیطرف انتقاد کرد و سپس‌از صراحت خود معذرت خواست .محمدعلی بیکی از خبر نگاران محلی اظهار داشت که ایالات متحده وقتی میخواهدبعضی از کشور های بیطرف‌را جلب کند بعضی‌از دوستان خودرا از دست میدهد .وی افزود من مایلم که امریکا میان کسانی که روی‌دیوار نشسته‌اند و متحدین خود که تعهداتی برعهده گرفته‌اند تفاوت بگذارد .مردم پاکستان نمیتوانند این نکته را درك کنند که چراملل بیطرف از امریکا کمك دریافت میدارند .وچرا باید به بیطرفی سهم بیشتری داده شود .سپس محمدعلی معذرت خواست وگفت نمیخواهد پای کسی‌را لگد کند. واظهار امیدواری نمود که بیانات وی عکس‌العملی نداشته باشد .

دنباله خبرهای خارجی

مك‌میلان ازمسکو بواشنگتن میرود

لندن ـ خبرگزاری فرانسه ـروزنامه دیلی میل امروز اطلاع داد که هارولد مك‌میلان نخست وزیر بریتانیا دربازگشت ازسفر مسکو باحتمال قریب به‌یقین‌به‌واشنگتن خواهدرفت تا جریان مذاکرات خود رابامقامات شوروی به‌پرزیدنت آیزنهاور اطلاع بدهد.

یك سرگردترك بنفع عبدالناصر جاسوسی میکرد

اورشلیم ـآسوشیتدپرس ـ یك سرگرد سابق ارتش ترکیه بنام شهاب تان پس از اقرار به‌جاسوسی بنفع عبدالناصر محکوم به پنج‌سال زندان شد .وی که ۳۸ سال دارد در برابر دادگاه اظهار داشت که یکی از کارمندان سفارت مصر در آنکارا بنام مصطفی یالماز او را بخدمت گماشت ووی را مامور نمود که از اسرائیل اطلاعات‌نظامی گرد آورد . شهاب اظهار داشت که ضمنا من مامور بودم که علیه اردن نیز جاسوسی کنم وبرای این کارها ۳۰۰ دلار امریکائی و ۲ هزار مارك آلمانی وهزار پوند اسرائیلی دریافت داشته‌ام شهاب پس از دو هفته که از ورودش باسرائیل میگذشت دستگیر شد و سند رمزی ازوی کشف گردیدشهاب اقرار نمود در نظرداشته است‌این سندرا برای یالماز کارمند سفارت مصر بفرستد .

دموکراتها باوزارت «دیلون» موافقند

یك نماینده دمکرات پیشنهادکرد برای‌اتخاذ سیاست‌دوحزبی درزمینه مسائل‌خارجی استونسن جانشین دالس‌شود

واشنگتن ـآسوشیتد پرس ـ امروز سناتور های دمکرات وعده دادند که‌در دوران بیماری دالس‌با دولت ایزنهاور در زمینه سیاست خارجی همکاری نمایند .سناتور جانسون رهبر سناتور های دمکرات اظهار داشت که‌دمکراتها نهایت کوشش‌را بکار خواهند برد که سیاست خارجی دولت سالم بماند. جانسون افزود که اکثریت برای ایجاد یك سیاست خارجی نیرومند بادولت همکاری خواهد نمود .دالس اکنون در بیمارستان والتریدد بستری است وطی هفته جاری‌معالجه سرطان‌را باتشعشع آغاز خواهد کرد .بعضی از دمکراتهای متنفذ کنگره اظهار امیدواری میکنند که ویلسون جانشین دالس شود .

ویلسون از این نقطه نظر موردتوجه دمکراتها قرار گرفته که اظهار تمایل به‌نظریات وپیشنهادهای آنها نموده است دمکراتها عقیده‌دارند که‌در مسائل بین‌المللی ویلسون انعطاف پذیر است .ناظران امور کنگره عقیده‌دارند که‌اگرایزنهاور بخواهدکسی‌را بجای‌دالس‌برگزیند باید یکی‌از شخصیت هائی باشد که‌اکثریت کنگره یعنی دمکرات ها بااو حاضر بهمکاری باشند . بهمین علت نماینده دمکرات نیویورك پیشنهاد کرد که‌ایزنهاور استیونسن‌را به‌وزارت امور خارجه امریکابرگزیند .استیونسن دوبار درانتخابات ریاست‌جمهوری‌شکست خورده است .نماینده مزبور اظهار داشت که انتخاب استیونسن‌نشانه اتخاذ سیاست دوحزبی درزمینه روابط خارجی خواهد بود .

هرکس زیاد سیگار بکشد سرطان‌میگیرد

نیویورك ـ آسوشیتدپرس ـدکتر آلتون یکی از جراحان سرشناس ریه در آمریکا اظهار داشت که‌من جدا عقیده دارم هرکسی که زیاد سیگار میکشدبه سرطان ریه دچار خواهد شد مگر آنکه قبلابیماریهای قلبی ویا امراض دیگر وی را از پای درآورد .

دکتر آلتون طی مقاله ای‌درمجله ریدرز دایجست از افزایش معتادین بسیگار در ده سال آینده اظهار نگرانی نموده و این نکته را خاطر نشان میسازد که در حال حاضر نیز نسبت تعداد مبتلایان بسرطان ریه زیاد است.

فی‌المثل سال گذشته در آمریکا ۳۵ هزار نفر براثر سرطان ریه درگذشته‌اند وحال آنکه رقم‌مزبور در سال ۱۹۳۰ بیش از ۲۵۰۰ نفر نبوده است .

در انگلستان وولزنیزتعدادمبتلایان ده برابر شده است . این نکته بسیار جالب توجه است که‌افزایش موارد سرطان ریه با افزایش‌فروش سیگار نسبت دارد .

قرارداد بازرگانی انگلستان وشوروی

لندن ـ خبرگزاری فرانسه ـ روزنامه سندی اکسپرس در شماره امروز خود نوشته است که مك‌میلان نخست‌وزیر بریتانیا امیدوار است درمسافرت آینده خود بمسکو یك قرار داد بازرگانی پنج ساله بمبلغ ۱۲۰۰ میلیون باشوروی امضاء کند .

سندی اکسپرس اضافه میکند که در نتیجه امضای این قرار داد برای ۳۰۰ هزار نفر بیکاران انگلستان کار پیدا خواهد شد وباین ترتیب به پیروزی حزب محافظه کار در انتخابات آینده کمك مهمی میشود .

خلاصه اخبار جهان

پشاور ـ شاهزاده فیلیپ همسر علیاحضرت ملکه انگلستان‌که‌مشغول بازدید از پاکستان است چند دسته گل را بعنوان هدیه جنگجویان‌پاتان قبول کرد ولی از پذیرفتن سه گوسفند خودداری نمود .

***

بن ـ یونایتدپرس ـ قرارداد بازرگانی بین آلمان غربی وشوروی برای سال ۱۹۵۹ بامضاء رسید .

***

دمشق ـ کنفرانسی با شرکت کشورهای عربی لبنان ـ اردن ـ جمهوری متحد عربی و عربستان سعودی در دمشق تشکیل شد تابه مسئله تجارت و ترانزیت بین‌کشور های نامبرده رسیدگی کند .

***

غزه ـ یك دادگاه نظامی جمهوری متحد عرب در غزه سه نفر دختر اسرائیلی را که ماه گذشته دستگیر شده بودند محاکمه وهر یك را به پنج‌سازندان محکوم کرد .

***

هونولولو ـ ویلی‌برانت شهردار برلن باختری از سانفرانسیسکو به هونولولو وارد شد .

وی اخیرا به آمریکا سفر کرده بود .

***

مسکو ـ دونفر از اعضاء هیئت‌رئیسه شورایعالی حزب کمونیست شوروی جزوهیئت‌اعزامی شوروی بدهلی‌خواهند بود .مارشال‌ورشیلف رئیس‌شورایعالی بعلت‌کسالت بدهلی نخواهد رفت .

***

لندن ـ رادیو پراك خبر داد که چکواسلواکی وسایر کشور های کمونیست وهمچنین شوروی موافقت کرده‌اند که در ساختن سد اسوان بر روی رودخانه نیل به جمهوری متحده عرب کمك کنند .

***

قاهره ـ عبدالخالق حسونه دبیرکل اتحادیه عرب اعلام کرد که گزارش جامعی پیرامون مهاجرت یهودیان اروپای شرقی‌باسرائیل بشورای‌اتحادیه تسلیم خواهدکرد .

***

عمان ـ دولت اردن پنجاه و چهار نفر دیگر از زندانیان سیاسی را که بجرم توطئه علیه امنیت باز داشت شده بودند آزاد کرد .

***

مسکو ـ مجله‌ادبی‌چاپ‌مسکومینویسد سه تن از اعضاء حزب کمونیست اوکرائین بجرم اختلاس از حزب اخراج شدند .

***

تایپه ـ وزارت دفاع ملیون چین اعلام کرد شایعه دائر براینکه چ هاى ملیون یك هواپیماى انگلیسى برفراز فرمز تعقیب کرده‌اند صحت ندارد .

دوناتلا

سینماسکوپ رنگی ـ بزبان فارسی

باشتراك

والتری‌کیاری ـ الزامارتینلی

بنابخواهش گروه‌کثیری‌که بدیدن مجدد این ابتکار بدیع ابراز علاقه‌کرده‌اند

ازصبح‌چهارشنبه

در سینما های تهران

آ ـ ٤۱۳٦۰

امروز گفته شد:

سازمان برنامه وام‌جدید نمیگیرد

نماینده بانك بین‌المللی برای مذاکره بامقامات سازمان برنامه وارد تهران شد

نخست‌وزیر چندین هیئت برای بازرسی کار سازمان برنامه‌میفرستد ـ وزارت گمرکات وانحصارات علاقمند است که کارخانه‌های قند را دراختیار بگیرد ـ اشکالاتی‌که درراه انتقال واحدها بادارات دولتی وجود دارد

پس‌از تصویب لایحه‌تفویض‌اختیارات مدیر عامل سازمان برنامه به نخست‌وزیر امروز درمحافل مختلف تهران دربارهٔ نحوهٔ کارآینده‌سازمان برنامه صحبت میشد .یك مقام‌مطلع دراین مورد بخبرنگارما اظهارداشت: اولین اقدام دولت کسب اطلاع از وضع سازمان برنامه است وبرای بدست آوردن‌اطلاعات لازم عده‌ای از اشخاص بصیر ومتخصص‌وچندهیئت مامور مطالعه خواهند شد که کار رشته های مختلف وعملیات اجرائی فعلی سازمانهای وابسته بسازمان برنامه را مورد بررسی قرار داده و گزارش دقیقی به‌آقای نخست‌وزیر بدهند.این گزارش هادرهیئت‌وزیران مطرح خواهد شد ولی باید گفت که وضع سازمان درمدت شش‌ماه تقریبا ثابت خواهدماند وسیستم کار تغییر پیدا نخواهد کرد امابعضی‌از کارهای اجرائی ازقبیل راهسازی ممکن است قبل ازانقضای شش‌ماه بوزارت راه واگذار شوداماهراقدامی که دراین موارد صورت بگیرد با مطالعه انجام خواهد گرفت واز جمله در مورد راههادر مرحله اول فقط چند قطعه کوچك از راهها به وزارت راه منتقل خواهدشد ضمنا وزارت گمرکات وانحصارات نیز مایلست که کارخانه های قندبه‌آن وزارتخانه واگذار شود زیرا این وزارتخانه تنها مشتری محصولات کارخانجات مزبور میباشد .

درمورد کارخانجات دیگر از قبیل چای و پنبه پاك کنی که سازمان‌برنامه چندی قبل مقدمات‌فروش‌آنرافراهم نموده بود دولت طبق سیاست عمومی خود ترتیبی خواهد داد که دراختیار مردم قرارگیرد ولی کارخانه های قند وامور ذوب آهن درحال حاضر بدست دولت اداره‌خواهد شدبازرسی های اولیه مامورین نخست‌وزیری درو‌هله اول مربوط بکارهای سد سازی ـ شهرسازی ـ کارخانجات ـ مهندس ناظر ـ مقاطعه‌کاران ونظایر آن خواهد بود وبسازمان‌برنامه‌دستور داده خواهد شد که تعهدات جدیدی قبول نکند تاوضع سازمان بطور کلی‌روشن‌شودوهمچنین‌اجرای‌طرحها و نقشه‌هائی که‌احتیاج به‌انعقاد قرار داد واخذ وام دارد فعلا بتصویب‌میافتد تامطالعه دراطراف سازمان وبودجه واعتبار آن و ضرورت نقشه ها و طرحها خاتمه یابد وپس از آنکه دولت بطور کلی از وضع سازمان مطلع شد اقدام به‌تهیه لایحه جدید خواهد نمود ودرآن لایحه‌سیستم و سازمان‌جدیدادارهٔ‌سازمان‌برنامه‌طرح و تنظیم خواهد شد درحال حاضر آقای مهندس خسروهدایت معاون نخست‌وزیر مطلع‌ترین عضودولت بکار سازمان برنامه میباشدو در صورت انتخاب مدیر عامل جدید بازهم آقای هدایت درپست خودباقی خواهد ماند .

نماینده بانك‌بین‌المللی درتهران

دیروزآقای «سرك» نماینده بانك بین المللی وارد تهران شد تا مذاکرات «پرودوم» معاون قسمت بانك بین‌المللی توسعه وترمیم رابا مقامات سازمان برنامه و وزارت دارائی دراطراف پرداخت چهل میلیون دلار وام دنبال نماید.

بانك بین‌المللی توسعه وترمیم طرح‌های تسلیمی سازمان برنامه را که مربوط‌به‌راه سازی وساختمان بنادر میباشد تصویب نموده ولی پرداخت وام را منوط به‌سه شرط نموده است یکی اینکه دولت‌بودجه متعادل‌داشته باشد ودوم اینکه‌سهم سازمان برنامه از عواید نفت‌تقلیل نیابد وسوم اینکه برای اخذ نتایج مفید از اجرای طرح های مزبور ایران برای راهداری وبندر داری ادارات مستقلی‌بوجودآورد تا راه‌ها و بنادری که بادریافت وام مزبور ساخته میشود بعدا دراثر عدم مراقبت ازبین نرود قرار است‌نماینده بانك بین‌المللی باآقای نخست وزیر و وزیر دارائی‌ومهندس‌خسروهدایت قائم مقام مدیر عامل سازمان برنامه ملاقات ومذاکره نماید .

بطوریکه امروز یکی از مقامات عالیرتبه سازمان برنامه اظهار می داشت دریافت وام از بانك بین ـ المللی توسعه وترمیم برای راه‌سازی و بند رسازی ضروری است زیرا قسمت مهمی از طرح های مزبور بمرحله اجرا گذاشته شده و در صورتیکه این وام گرفته نشودناچار باید کارهای راه سازی وبندرسازی زودتر ازسایر واحدهای‌سازمان‌برنامه روشن خواهد شد وشاید تا یك‌هفته دیگر دولت تصمیم خودرا درباره آن اتخاذ نماید ومقاماتی را که‌باید بانمایندگان دماك‌کروپ مذاکره کنند تعیین نمایند .

درمورد کارخانه هاهم همانطوریکه دیروز اطلاع دادیم درحال حاضر کارخانه‌های قند تقریبا تعطیل‌شده‌اند وسازمان برنامه ازمحل عواید کارخانه های قند و سیمان ضرر کارخانه های دیگر مانندحریر چالوس و چای و برنج و غیره رامی پردازد بنا براین واگذاری این کارخانه ها خود مطالعه و بررسی زیادی لازم‌داردودر موردطرحهای‌راه سازی هم در حال حاضر ساختمان اغلب راه ها به شرکت های خارجی وداخلی واگذار شده و این شرکت هازیر نظر سازمان برنامه کار می کنند اگر قرار باشد ساختمان راه‌ها بوزارت راه منتقل شود باید قرارداد ها لغو شود و قرارداد های دیگری منعقد شود زیرا به موجب قرارداد های فعلی ساختمان راه ها با شرکت های ساختمانی‌ونظارت‌آنها باسازمان برنامه می باشد .

تعیین رئیس سازمان برنامه

بطوری که یك منبع موثق‌دولتی اظهار داشت هنوز درمورد تعیین رئیس جدید سازمان برنامه که از جانب نخست وزیر عهده دار امور سازمان برنامه می شود تصمیم قطعی گرفته نشده است ولی باحتمال زیاد بعداز تصویب لایحه یك نفر از شخصیت هائی که بکار سازمان وارد باشد از طرف آقای نخست وزیر تعیین خواهد شد که عهده دار امور سازمان برنامه بشود و گزارش کارهای خودرا به آقای نخست‌وزیر تسلیم نماید .

وام سد دز

وام مورد نیاز برای ساختمان سد دز بالغ‌بر شصت میلیون دلار است که سازمان برنامه دریافت آنرا موکول به‌سال آینده کرده‌بود. طرح سد دز بزرگترین طرح عمرانی است‌که برق مورد نیاز کارخانه ذوب‌آهن‌ازنا رانیز باید بدهدبنابراین دولت یاباید وام لازم برای سددز را دریافت کند وازسال آینده کار ساختمانی سدراشروع‌و یااینکه طرح کارخانه ذوب آهن ایران را تغییر بدهد و برق‌کارخانه رااز محل دیگری تامین کند ولی گفته‌میشود که‌در اینصورت اصل طرح سددز بعلت اینکه برق حاصله آن ـ مشتری نخواهد داشت اقتصادی نخواهد بود.

تکلیف ذوب آهن

باحتمال قوی تکلیف مسئله‌ذوب‌آهن

برای داوطلبان متفرقه‌که مایل بادامه تحصیلات خود باشند کلاسهای رسمی شبانه دبیرستانی تاسیس میشود

دبیران دبیرستانها دراین‌کلاسها تدریس خواهندکرد وسئو الات امتحانی از تهران بهمه حوزه‌ها ارسال خواهد شد

طبق تصمیم کنفرانس روسای‌تعلیمات متوسطه کشور برای عموم داوطلبانی که بخواهند بعنوان متفرقه تحصیلات خودرا ادامه دهند کلاسهای شبانه رسمی تحت نظر ادارات فرهنك‌در محل دبیرستانها و با کمك دبیرانی که داوطلب تدریس می باشندتاسیس خواهد شد .

میزان شهریه‌ایکه برای حق التدریس و هزینه های دیگر این کلاس ها پرداخت می شود ازطرف رئیس فرهنك استان پیشنهاد وپس از تصویب وزارت فرهنك اجراخواهد گردید .

باین ترتیب برای اولین بار وزارت فرهنك مستقیما اقدام به تاسیس کلاسهای شبانه دبیرستانی مینماید.

بعلاوه قرارشد سئوالات امتحانات نهائی متفرقه کماکان در تهران تهیه شده و به حوزه های امتحانی که‌همه ساله‌ازطرف اداره کل‌تعلیمات متوسطه تعیین می شود ارسال گردد.

تحصیلات برای معلمین

وهمچنین تصمیم گرفته شد که چون متجاوز از نیمی از معلمان دبیرستان ها فاقد تحصیلات عالیه هستند وزارت فرهنك اولا برای تربیت دبیران‌واجدشرایط مخصوصا در رشته های علوم اقدامات لازم از طریق دانشسرا های‌عالی تهران و شهرستانها بعمل بیاورد و ثانیابرای تکمیل معلومات دبیران شاغل‌کلاس های کار آموزی در رشته تخصصی آنان تشکیل داده و اقدامات مشابه دیگر معمول گردد و با تهیه و نشر رسالات و مجلات وکتب در بالابردن سطح معلومات واطلاعات علمی وتربیتی دبیران اقدام مؤثر بعمل آید .

یك راننده تاکسی دختری راربود

امروز اطلاع حاصل شد که ماموربن کلانتری هفت در تعقیب راننده ای هستند که دیشب دختر جوان ۱۴ ساله ایرا بنام افسرصنیعی فرزند آقاجان را در کوچه آصف در خیابان ری ربوده‌و بنقطه‌نامعلومی برده است .

برادر این دختر اظهار میداشت دیشب ساعت شش بعد از ظهر افسر باتفاق خواهر کوچك خود بنام شمسی از خانه خود واقع در کوچه تاجبخش خارج شده و بمغازه نانوائی پدرم رفت خواهر کوچکم شمسی ناگهان بخانه آمده اطلاع داد که تاکسی شماره ۸۳۷۹ جلوی ما توقف کرد ورانندهٔ اصرارداشت که افسر و من را بخانه برساند و هنگامیکه افسر سوار شد تاکسی براه افتاد ونایدید شد و من بخانه برگشتم .

در تعقیب راننده

جزیان بکلانتری ۷ اطلاع داده‌شد وماموربن کلانتری در تعقیب راننده تاکسی میباشند و تا بحال سه نفر که گفته میشود با راننده مزبور آشنائی دارند دستگیر شده اند .

افسر صنیعی
دختری که ربوده شده

تصادف منجر بمرك

بعد از ظهر دیروز اتومبیل‌جیپ شماره ۴۳۳ برانندگی صحبت اله قنبری در ایستگاه نوبهارقلهك با عابری بنام بانو مهرالدوله لاحینی تصادف کرد .

شدت تصادف باندازه ای بود که بانوی مزبور در دم جان سپرد . راننده توسط کلانتری قلهك به دادسرا فرستاده شده‌است.

خفگی باگاز زغال

جوان ۲۵ساله‌ای بنام عبدالحسین فرزند علی سرایدار منزل آقای عبدالله خمارلو واقع دریوسف‌آباد درنتیجه گاز زغال خفه شد. جنازه این جوان درادارهٔ پزشکی قانونی مورد معاینه‌قرار گرفت .

برف شدیدو کم سابقه تهران

بقیه ازصفحه اول

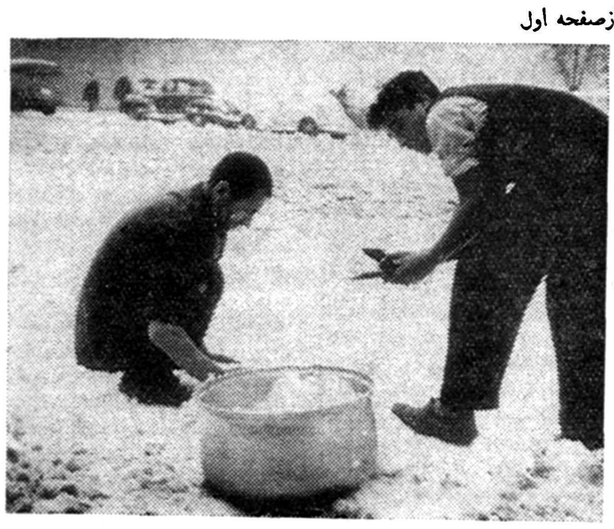

درپارك شهر برف جمع میکردند تا بکمك آتش آب بسازند .

صبح امروز وقتی که اهالی تهران از خواب برخاستند حیاطها وپشت بام‌هارا پراز برف دیدند .

دومین برف سنگین تهران از ساعت ده دیشب شروع شد وبطوریکه‌اداره هواشناسی پیش بینی میکند تا شب نیز ادامه خواهد داشت .

اداره هواشناسی ریزش برف رادیروز پیش‌بینی کرده بود وچون در چند روز اخیر بطور متناوب در تهران‌برف باریده بود ،برف دیشب چندان غیر مترقبه نبود .

نظر اداره هواشناسی

اداره هواشناسی درباره علت‌ریزش برف نظر داده است بعلت ورود یك جبهه هوای فوق‌العاده سرد ازروسیه وعبور یك توده هوا بافشار کم از اروپا ،یك هسته فشار کم وعمیق در غرب ایران در سطوح فوقانی جو ایجاد شده وتلاقی این‌دوهوای متضاد در نواحی غربی ومرکزی و شمالی و شمالشرقی ایران هوای این نواحی را در چند روزاخیر خراب وتوام با نزول برفهای سنگین و بارندگی کرده است .

اداره هوا شناسی نظر میدهد تا زمانیکه این توده هوا با فشار کم از نواحی غربی بسمت شرق حرکت‌نماید در وضعیت هوای ایران تغییر کلی ایجاد نخواهد شد و این وضع سبب شده که امسال در سواحل بحر خزر نیزبرف ببارد .

میزان برف درتهران

میزان برف در تهران تا صبح امروز ده سانتیمتر ودر مهر آباد ۱۵سانتی متر بود وبنسبتی که از تهران دور شویم میزان برف زیادتر میشود بطوریکه در شمیرانات به چهل‌سانتی متر رسیده است .

اشکال عبور ومرور

در نتیجه‌ریزش برف عبور ومرور وسائط نقلیه درتهران وحومه دچار اشکال شده بود .

وطبق معمول روز های برفی اهالی ساعتی دیرتر در سر کار های خود حاضر شدند . اتوبوسها برای‌آنکه تصادف نکنند به آهستگی حرکت می کردند بطوریکه در بعضی از خیابانها سرعت اتوبوسها با پیاده‌ها برابری می کرد ! در نتیجه برف سنگین دیشب تعدادی ازوسائط نقلیه از زنجیر استفاده می کردند ولی باوجود تمام احتیاطها ، چندین فقره تصادف در خیابان های تهران رویداد و برخلاف روز های قبل‌اغلب رانندگان قبل از حضور ماموربن بایکدیگر سازش کرده به راه‌خود ادامه میدادند . یکی از روسای کلانتری ها می گفت : هنگام عبور ازخیابان صدای تصادف دو اتومبیل به گوش من رسید ووقتی به آن طرف نگاه‌کردم هردورانندهٔ بیرون آمده مشغول گفتگو بودند برای اطلاع از چگونگی امر بطرف آنها رفتم ، این دونفر راننده بادیدن‌من یکدیگر را بغل کرده پس از آنکه صورت همدیگررابوسیدند وباسرعت سوار اتومبیلها شده براه‌افتادند وما راهم از زحمت بازجوئی و تشکیل پرونده خلاص کردند .

کسبهائی که رواج داشت

امروزصبح کسبوکار فروشندگانی که در خیابانها چتر می فروشند رواج داشت واین فروشندگان در حالی که یکی از چتر ها را بالای سر خود نگاهداشته بودند مشغول عرضه کالای خود به عابرین بوده واز افزودن سه تا چهار تومان به قیمت حقیقی چتر هاهم ابائی‌نداشتند «برف پارو کن ها» نیز مطابق‌معمول از ساعت پنج صبح از خانه های خود بیرون ریخته و در خیابانها مشغول فریاد کشیدن بودند .

دو میلیون لیتر نفت

اما آن دسته از فروشندگانی که بیشتر از همه خوشحال بنظر می رسیدند ، فروشندگان نفت‌بودند شعبات نفت در تمام مدت سال در انتظار نزول برف هستند ، البته‌این انتظار بی جاهم نیست زیرا بموجب آماری که خبرنگار ما تهیه کرده امروز در حدود ۴۵۰ کامیون نفت پنجهزار لیتری (دو میلیون ودویست وپنجاه هزار لیتر) از شرکت نفت وشرکت پخش مواد سوختی نفت خریداری شده در صورتی که در روز های غیر برفی زمستان این‌مقدار در حدود یك میلیون ونیم لیتر بوده است . علت این افزایش هجوم‌مردم برای خرید و پیش بینی احتیاطی شعبات نفت برای ذخیره داشتن نفت است .

کسادترین کارها در روز های برفی ، کاسه کوزه فروشی هاست که باصطلاح در دکان آنها پرنده پر نمی زند و بیشتر اوقات تاشب «دشت» هم نمی کنند . علاوه براین عده، بناها ومعماران نیز باستراحت در منزل مشغول هستند .

پرونده هاکم میشود

در روز های برفی میزان‌مراجعات مردم بکلانتری ها کمتر است ، بطوری که بامراجعه به چند کلانتری تهران معلوم شد که تعداد پرونده هادراین کلانتری ها به نصف تقلیل یافته است . رئیس یکی از کلانتری هائی که‌در روز های عادی مراجعات آن بیشتر از سایر کلانتری هاست می گفت : در روزهای برفی مردم حوصله گفتگو و نزاع ندرانند واغلب سعی می کنند که کارشان بکلانتری هانکشد ، واغلب مراجعاتی که دراین روزها به کلانتری ها می شود اختلافات ناشی از نزول برف ازقبیل نزاع همسایه ومستاجر است .

برف آب میکنند

ریزش برف اگرچه‌موجب‌اشکالات مختلفی شده ولی از یك جهت بصرفه بوده است ، بطوریکه خوانندگا نمحترم اطلاع دارند ، براثر سقوط بهمن تاسیسات لوله کشی آب در بیلقان مسدود شده و در نتیجه جریان آب بتهران بطور موقت قطع شده است . این کمبود آب در تهرا نموجب‌شده که‌ساکنین بعضی ازخانه ومغازه‌هابرف را جمع کرده وپس‌از گرم کردن مورد استفاده قرار دهند . البته عده‌زیادی هم آب برف را ابتدا باه صافی » صاف کرده وسپس مصرف کرده‌اند

خرابی تلفن ها

روز های برفی مکالمات تلفنی دچار اشکال میشود و گاهی اتفاقات جالبی روی میدهد : مثلا سیم‌تلفن خانمی که میخواهد بایکی‌ازدوستانش صحبت کند باسیم تلفن حجره ای اتصالی پیدا کرده ودر یك لحظه چندین صدای مختلف از داخل گوشی ، بگوش میرسید ، در همان لحظه ای که بازرگانی باتلفن‌مشغول گرفتن مظنه زیره است ، خانمی از دوستش نشانی یك آرایشگاه را میپرسد .

مقامات شرکت تلفن میگویند ، اگر در روزهای عادی قطع و یا اتصالات تلفنی بصد بار برسد در روز های برفی این خرابی ها به سیصد شماره میرسد .

تراکتور درجاده شمیران

خبرنگارما از شمیران اطلاع‌میدهد از ساعت ۸ بعداز ظهر دیروزریزش برف در شمیران شدت یافته وهنوز هم شدیدا ادامه دارد .

قطر برف تا صبح امروز باندازه ای رسیدکه معبور و مرور وسائط‌نقلیه تقریبا متوقف شد و حتی‌اتومبیلها با زنجیر قادر بحرکت نبودند .

در (دربند) و (نیاوران) متجاوز از۴۰ سانتیمتر برف باریده و قطر برف در کوههای اطراف تا حدود یکمتر میرسد .

تاساعت ۸ صبح امروز درتجریش متجاوز از سی سانتیمتر برف‌باریده است .

از ساعت ۳ بعداز نیمه شب‌دیشب بدستور رئیس اداره امور شهر و رئیس برزن تجریش‌ماموربن‌مشغول بازکردن جاده های اطراف شدندولی نزول برف آنچنان شدید بود که بلافاصله جاده‌های پاك شده پوشیده از برف میشد .

بالاخره از ساعت ۸ صبح امروز شهرداری شمیران با استفاده از تراکتور شروع به باز کردن‌راهها نمود وتا اندازه‌ای عبور و مرور وسائط نقلیه راآسان کرد.

خبرنگار ما اضافه میکند از دیشب تا صبح امروز چهارحادثه اتومبیل در جاده‌های مختلف‌شمیران رویداد که‌خسارات زیادی وارد نیاورد ورانندگان اتومبیلها در کلانتری تجریش سازش نمودند.

یك‌متر برف در لشگرك

از شمیران خبرنگار ما گزارش میدهد براثر ریزش برف زیاد تاکنون یك‌متر برف در لشگرك بزمین نشسته و جاده لشگرك‌مسدود شده‌است هنوز هم ریزش برف در شمیران واطراف با شدت بیشتری ادامه دارد و عبورو مرور از کوچه هاو خیابانهای شمیران‌دچاراشکال شده‌است .

تبریز آفتاب است

از تبریز خبرنگار ما تلفنی اطلاع میدهد چند روز قبل هوای تبریز بشدت سرد وسرمای هوا احتمال ریزش برف وبارندگی را تائیدمی کرد ولی نه‌تنها دراین چند روز اصولا درتبریز برف و بارندگی‌نشد بلکه هم‌اکنون نیز سرمای هوا مرتفع شده وهوا آفتابی و مطبوع میباشد فقط در آسمان تبریزچند قطعه ابر دیده میشود.

برف تهران

بقیه ازصفحه اول

شود تاکالا حمل نمایند.

هم اکنون قریب صد کامیون در راه خراسان متوقف میباشند ودر اثر بروز سرمای فوق‌العاده شدید موتور ماشینها از کار افتاده ونیز در راه چالوس و در نزدیکی مرزون آباد کامیون‌ها متوقف شده ودر انتظار گشودن راه بوسیله ماموربن وزارت راه میباشند درجاده رشت ۷۰کامیون واتوبوس در آب ترش متوقف میباشند . درجاده اصفهان نیز راه درمیمه بسته شده است .

خبرنگار ماامروز اطلاع حاصل نمود که همه روزه از راه خراسان رشت سازندران پنبه ومیوه‌جات وخشکبار برای صادرات وماهی ـ پرتقال ـ برنج ـتره‌بار ـ مرغ و تخم‌مرغ ـومحصولات دخانیات و سایر مایحتاج زندگی مردم بطهران حمل میگردید وبراثر مسدود شدن راهها دراین چند روزه حمل‌کالاهای مزبور بطهران خیلی نقصان حاصل شده‌است. وبااین ترتیب می‌توان گفت که برف تهران رامحاصره کرده است .معذلك بعلت وجود لوله نفت ، تهران از لحاظ نفت در مضیقه قرار نخواهد گرفت .

قطع حمل ماهی بتهران

بعلت بارندگی‌های چندروزاخیر وبسته شدن راه‌ها حمل ماهی بتهران نیز متوقف شده وامروز آقای هنجنی مدیر عامل شرکت شیلات بخبرنگار ماابراز داشت که از دو هفته پیش که دریا کولاك شده صید ماهی متوقف شده وبعلت بسته شدن راه‌ها حمل آن بتهران نیز قطع شده است وهم اکنون‌چند کامیون حامل ماهی درراه متوقف است .

پیرامون مذاکرات ایران و شوروی

بقیه ازصفحه اول

بمانند، دولت ایران نیز باحترام نزاکت دیپلماسی این تقاضا را پذیرفت وعلاوه برآنکه جریان مذاکرات را از دول هم پیمان و متفقین و متعاهدین خود مکتوم داشت حتی با مجلسین نیز چیزی در این باب اظهار نکرد. پس‌ازقطع مذاکرات هم تاوقتی دولت شوروی موضوع مذاکرات‌را افشا نکرد دولت ایران موضوع را همچنان محرمانه نگهداشت اما شوروییها ظرف چندروز بوسیله نشریات مختلف و گفتارهای رادیو مسکو موضوع را علنی ساختند .

در مقابل این اتهام ، دولت ایران خودرا ازانتشارجریان‌واقعی‌مذاکرات ناگزیر دید .

خبرگزاری های خارجی با اشاره باین نکته ، قسمتهای بر جسته اظهارات وزیر امور خارجه ایران راکه دیروز انتشار یافت بمراکز خبری جهان مخابره کرده‌اند .

جای تاسف است که رادیو مسکو ایران رامتهم بدوروئی میکندوحال آنکه دنیا شاهد است ایران در سالهای اخیر از سیاست یکرنگی وثابت و روشنی که اتخاذ کرده سر سوزنی عدول نکرده است . ایران کشوری است آزاد ومستقل و صلاح خودرا در عرصه پرآشوب جهان امروز همراهی صمیمانه با پیمان تدافعی بغداد تشخیص داده‌و عضویت این پیمان را پذیرفته و بسی جای تعجب بود اگر درنیمه راه همکاری و هم‌عهدی بنا بتوصیه نمایندگان‌وزارت‌امور خارجه‌شوروی موضوع مذاکرات فیمابین محرمانه تعهدات خودرا در قبال پیمان مزبور پس میگرفت.

وانگهی . اگر دولت ایران نمی خواست با شوروی راه بیاید داعی نداشت در حالیکه خاطرات تلخی‌از همسایه نیرومندخود داشته پیشنهاد مذاکرات اخیر را بپذیرد . خوشبختانه جریان ماوقع نشانه کمال حسن نیت دولت ایران و داوطلبی‌ما برای برقراری‌واستحکام روابط دوستانه بادولت شوروی می باشد وحال آنکه متاسفانه شوروی هادر جریان اخیر نیز روزنه امیدی راکه در افق مناسبات دو کشورپیدا شده بود باز برای مدتی مسدود ساختند .

رادیو مسکو بنکته دیگری اشاره کرده است که : «دولت ایران‌خود را وارد بازی خطرناکی نموده است کهاز لحاظ جهان اسلام خصمانه محسوب میشود »

اینهم ادعای عجیبی است ،زیرا مناسبات سیاسی ودینی وتاریخی ایران باکشور های مسلمان آنقدر روشن وعمیق واستوار است که‌هیچ وسوسه‌ای نمیتواند در آن خلل ایجاد کند .علاوه‌براین کشورما بادوکشور مسلمان یعنی ترکیه‌و پاکستان هم‌پیمان است وباسایر ممالك مسلمان هم عهدنامه های دوستی ومودت دارد .بنابراین کم عنایتی دنیای‌کمونیست نسبت‌بایران چه‌ارتباطی بروابط صمیمانه این کشور بامماك مسلمان دارد ؟

متاسفانه در عبارت اخیر تهدیدی نیز نهفته‌است والبته این تهدیدات لفظی بگوش ما غریبه نیست ودر جواب آن همانرا باید گفت که خبرگزاریها از قول‌وزیر امور خارجه ایران مخابره کردند: «تاریخ ایران نشان داده است که ایران را به تهدید وارعاب نمیتوان زبون کرد»

تغییرات لایحه مربوط بسازمان برنامه

بقیه ازصفحه اول

این پیشنهاد آن بود که شورایعالی برنامه و دستگاهی که باید براموز سازمان برنامه و هیئت نظارت مجلسین باهمان اختیارات مصرح در قانون برنامه هفت ساله دوم بکار خود ادامه دهند ، بدین ترتیب‌هیئت نظارت و شورایعالی سازمان برنامه وظائف قانونی خودرا کمافی‌السابق ادامه خواهند داد .

اصلاح دیگری که در جلسه‌دیروز در لایحه بعمل آمد افزودن تبصره ۲ بماده واحده بود متن آن تبصره بقرار زیر است :«تبصره ۲ دولت مکلف است ظرف شش ماه از تاریخ تصویب این قانون سازمان جدید برنامه و دستگاهی که باید براموز سازمان ، مخصوصا امور مالی آن نظارت نماید ضمن لایحه‌ای تقدیم مجلس نماید»

بامضاء رسید

آخر وقت امروز کسب اطلاع شد که‌لایحه‌تفویض‌اختیارات مدیرعامل سازمان برنامه به نخست وزیر به امضای رئیس مجلس شورایملی رسیده و بمجلس سنا فرستاده‌شده است وصول این لایحه در جلسه‌روز چهار شنبه سنا اعلام خواهد شدو مکلف است ظرف شش ماه از تاریخ درهمان جلسه دو فوریت لایحه به تصویب این قانون سازمان جدید معرض رای گذارده می شود .

ایران شناسی که بایران می‌آید

آقای دکتر «پرینس هاپکینز» (prynce hopkins) ایران شناس ، نویسنده وسخنران آمریکائی ومولف کتاب مشهور (یك غربی بشرق نگاه میکند)که مدتی نیز استاد کرسی‌روانشناسی در دانشگاه لندن بوده‌روز چهارشنبه ۲۹ بهمن وارد ایران خواهد شد وپس از مدت کوتاهی به سایر کشورهای خاورمیانه مسافرت خواهد کرد .

استادمزبور مهمان آقای دکترخان‌فرخ استاد دانشگاه تهران میباشد و دانشگاه ضیافتی‌بافتخاراستادانگلیسی برپا خواهد کرد .

بخشش در زمین فوتبال

مبارزه دوتیم ازیك باشگاه درمسابقات باشگاهها

ساعت ٤ بعد از ظهر دیروز دنباله مسابقات حذفی فوتبال باشگاههای تهران بین تیم های سپه و دیهیم تاج در زمین چمن دانشکده افسری بداوری آقای سعید صدری و با حضور رئیس فدراسیون انجام شد . نتیجه این مسابقه سه برسه بنفع طرفین خاتمه یافت .داور مسابقه نیمساعت به مسابقه افزود که مسابقه ادامه یابد و نتیجه قطعیت پیدا نماید .ولی چون تیم دیهیم تاج و سپه هردو از تیم های باشگاه ورزشی تاج هستند و ضمنا عده‌ای از نفرات تیم دیهیم تاج قرار است با تیم راه آهن تهران بپاکستان عزیمت نمایند لذا کاپیتان تیم مسابقه را به سپه بخشید وبدین ترتیب تیم سپه برنده اعلام شد . آقای‌سرهنك خسروانی رئیس باشگاه تاج در مقابل این عمل تیم دیهیم تاج قول داد بهریك از بازیکنان این تیم یك جفت کفش داده شود و ضمنا ازطرف فدراسیون فوتبال کشور نیز دیشه باز این تیم دعوتی بچای و شیرینی در دفتر فدراسیون بعمل آمد .

درمسابقه دیروز نکته جالبی که بچشم میخورد این بود که یکی‌از بازیکنان تیم دیهیم تاج مرتبا با دست بازیکن حریف را میگرفت و وقتی داور مسابقه که باین موضوع پی برده بود فول میگرفت بازیکن خطاکار با صدای رسا میگفت آقای داور زمین لیز بود داشت میافتاد گرفتمش !

در دنباله مسابقات حذفی باشگاهها روز جمعه اول اسفند ماه‌ساعت یك و نیم بعد از ظهر مسابقه بین تیم های کیان و شاهین وساعت سه و نیم بعد از ظهر مسابقه بین تیم های شعاع و تاج در زمین چمن امجدیه انجام خواهد شد .

ازروز سه‌شنبه ۲۸ بهمن‌ماه
فروشگاه وطن با تخفیف شروع انواع زنانه
در حراج
کالای کازرونی کلی شد پارچه‌های مردانه
وپتو
تهران ـ اصفهان
تهران فروشگاه کالای وطن کازرونی
اصفهان ـ خیابان چهارباغ پاساژ کازرونی

زیبای آشوبگر سینماسکوپ تمام رنگی دوبله بفارسی باشرکت دیانادورس ، ویتوریو گاسمن بعلت استقبال شدیدی که از آن شده ازامشب به‌نمایش در سینما اسکار ادامه‌داده میشود

مجلس شب‌نشینی درحضور والاحضرت شمس

مجلس شب نشینی باشگاه بین‌المللی لاینز که قرار بود در حضور والاحضرت شاهدخت شمس پهلوی روز دوم بهمن‌ماه برگزار گردد در روز پنجشنبه چهاردهم اسفندماه درمحل باشگاه افسران درحضور والاحضرت شاهدخت شمس پهلوی برگزار خواهد شد .

طرح موافقتنامه تجاری ایران وژاپن

تسلیم سفارت ژاپن شد

ایران وژاپن ۶۰ میلیون دلار جنس مبادله خواهندکرد

دیروز طرح موافقتنامه مبادله کالا بین‌ایران وژاپون تسلیم وابسته اقتصادی سفارت ژاپن شد .

درطرح مزبور نظریات دولت ایران باتوجه بنظریاتی که‌چندی پیش‌از طرف سفارت ژاپون اظهار شد گنجانیده‌شده‌است‌این‌موافقتنامه‌دارای دولیست ضمیمه برای صادرات و واردات‌است ومبلغ آن تاآنجا که خبرنگارما اطلاع حاصل نموده‌است ۳۰میلیون دلار از هرطرف میباشد.

طرح‌مزبور قبلا چندین‌بار دروزارت بازرگانی مورد مطالعه قرار گرفته واز تجربیاتی که در تجارت‌باژاپون وجود دارد برای تهیه آن استفاده شده است .

دستور وزیردارائی برای تسریع دروصول مالیات‌ها

ساعت پنج بعد از ظهر دیروز آقای ناصر وزیر دارائی باتفاق آقایان زاهدی مدیر کل وزارت دارائی ودکتر کیا نفر رئیس اداره دفتر کل وزارتی از قسمت های مختلف پیشکاری دارائی تهران و کمیسیون های توافق و مستغلات بازدید کردونسبت به افزایش و تسریع در وصول مالیات ها دستوراتی داد .

دنباله جریان قطع آب تهران

بقیه ازصفحه ۱۰

قاظهر فردا شرق‌تهران بی‌آب خواهد بود

کار لوله کشی موقت و نصب پمپ برروی نهر کرج ساعت هفت بعداز ظهر دیروز پایان یافت و بلافاصله پمپ ها شروع بکار کرد اما در عمل مهندسین متوجه شدند که بعضی نواقص در خط لوله وجود اردوباین جهت اقدام برای‌رفع‌این نواقص شروع شد که تا نیمه شب ادامه داشت و بالاخره از نصف‌شب جریان آب نهر کرج بطرف تصفیه خانه شروع شد ودرهمان نیمه شب مامورین برای تخلیه هوا و بازکردن شیر ها اقدام نمودند اما درعمل متوجه شدند که بمناسبت ریزش برف و تاریکی شب هواکشی‌بدرستی انجام نمی گیرد وبهمین علت عملیات هوا کشی در شب متوقف شد واز صبح امروز ابتدا در منطقه یك که بین شاهرضا ونهر کرج وایرانشهر وسی متری واقع است شروع شد وبعد در منطقه دو که در قسمت جنوبی منطقه یك واقع است شروع بتخلیه هوا کردند بطوریکه تاظهر لوله های تمام نواحی غرب و شمال غربی و قسمتی از شمال تهران تخلیه شد وبرای جریان آب آماده گردید و از ظهر هوا کشی قسمت دیگر تهران شروع شدالبته آب‌نهر کرج برای تامین آب مورد احتیاج تهران کافی نیست وباین جهت تا آنجا که ممکن بود . میزان آن را افزایش داده‌اند اما با وجود این تکافوی احتیاجات شهررا نمی کند وبهمین علت قسمت شرق و شمال شرقی و قسمتی از شمال تهران تا ظهر فردا که آب بیلقان از راه‌لوله به‌تهران می رسد بی آب خواهند بود مقامات سازمان آب تهران‌اطلاع می‌دهند که‌از ظهر فردا تمام شهر تهران آب خواهند داشت .

یك‌قطعه دیگر مسدود است

نیمه شب دیشب مهندسین مامور پاك کردن لوله در بیلقان متوجه شدند که قسمت کوچك دیگری هنوز مسدود است که تاکنون به‌آن پی نبرده بودند وبهمین علت یك کار اضافی پیش آمد که قبلا پیش بینی نمی شد . بهر حال قرار بود که پاك کردن لوله تا صبح امروز پایان یابد اما با کشف قطعه مسدود جدید خاتمه کار تا صبح فرداطول خواهد کشید واز صبح فردا آب بطرف تهران سرازیر خواهد شد وظهر آب تصفیه شده در اختیار مردم قرار خواهد گرفت .

آگهی اجرای نقشه توسعه خیابان‌آرامگاه

شهرداری شهر ری بدینوسیله بکلیه مالکین یا نمایندگان قانونی مالکین ویامتولیان و متصدیان موقوفه اراضی واقع در مسیر توسعه خیابان آرامگاه اعلیحضرت فقید رضاشاه کبیر (ازتقاطع جاده قم‌تامحل آرامگاه) بمنظور اجرای ماده دوم قانون اصلاح قانون توسعه معابر مصوب تیرماه ۱۳۲۰ اخطار مینماید .

چون نقشه وارزیابی توسعه خیابان مزبور بتصویب انجمن شهر سابق وفرمانداری محل رسیده ومقام وزارت کشور نیز طی شماره ۲۹۰۶ر۳ ـ۲۶ر۷ر۳۷ وشماره ۷۴۳۷۳ر۱ ـ۱۱ر۳۷ موافقت و تایید آن را اعلام داشته شهرداری شهر ری پس از مدت سه‌ماه ازتاریخ نشر این‌آگهی به‌اجرای‌نقشه توسعه برابر ماده چهارم‌قانون اصلاح قانون توسعه معابر اقدام خواهد نمود علیهذا برابر تبصره ماده ۲ قانون مذکور چنانچه مالکین ویا متصدیان موقوفه واخواستی بر نقشه شهرداری دارند میتوانند واخواست خودرا باذکر دلائل‌بوزارت کشور ویا بشهرداری شهر ری تسلیم ورسید دریافت دارند .

شهردار شهر ری ـ نراقی

آ ـ ۴۰۹۴۴

آگهی تجدید مزایده فروش درحدود ۴۵ تن پنبه لینتر

شرکت شیمیائی سازمان برنامه مقدار درحدود چهل و پنج تن پنبه لینتر مرغوب محصول جدید کارخانه روغن کشی ورامین را که مقداری از آن موجود است از طریق‌مزایده کتبی بفروش میرساند .

داوطلبان میتوانند همه‌روزه درساعت اداری جهت ملاحظه پنبه هابکار خانه روغنکشی ورامین وبرای دریافت شرایط مزایده و کسب اطلاع بیشتر بشرکت سهامی شیمیائی‌ایران واقع درمیدان‌بهارستان مراجعه‌و پیشنهادات‌خودرا تاآخروقت اداری روز ۳شنبه ۱۲ر۱۲ ر۳۷بادارہ دفتر شرکت تسلیم فرمایند .

دکتر مرتضی رسا ـ مدیر عامل‌شرکت

آ ـ ۴۱۰۷۶ ۱ ـ ۲

تبریکات

جناب آقای دکتر موسی نعیمی

انتصاب جنابعالی را بریاست بیمارستان نجات صمیمانه تبریك عرض توفیق خدمتگذاری حضرتت رااز خداوند خواستارم .

سرهنك ستاد سهراب پور

آ ـ ۲۹۷۰۳

انتصاب جناب آقای خواجوی که‌از دانشمندان شریف و قضات باتقوی واز خاندان علم و دانش است بریاست شعبه ۸ دیوان کشور بعموم هم‌میهنان عزیز خصوصا اهالی اصفهان تبریك عرض میکنم .

اصفهان ـ دکتر درجهٔ

آ ـ ۲۹۷۴۷

آگهی قرعه‌کشی جوائز بانك سپه

قرعه‌کشی جوائز سالیانه‌حساب‌های جاری وسودبخش و سپرده‌ثابت بانك سپه درساعت چهار بعد از ظهر روز پنجشنبه سی‌ام بهمن ماه جاری درسالن معاملات اداره مرکزی انجام میگیرد علاقمندان میتوانند در مراسم‌قرعه‌کشی حضور بهمرسانند .

برای کسب اطلاعات نسبت به‌تشریفات قرعه‌کشی ممکن است قبلا باداره سازمان بانك مراجعه نمایند .

بانك سپه

آ ـ ۴۱۳۶۴ ۱ ـ ۲

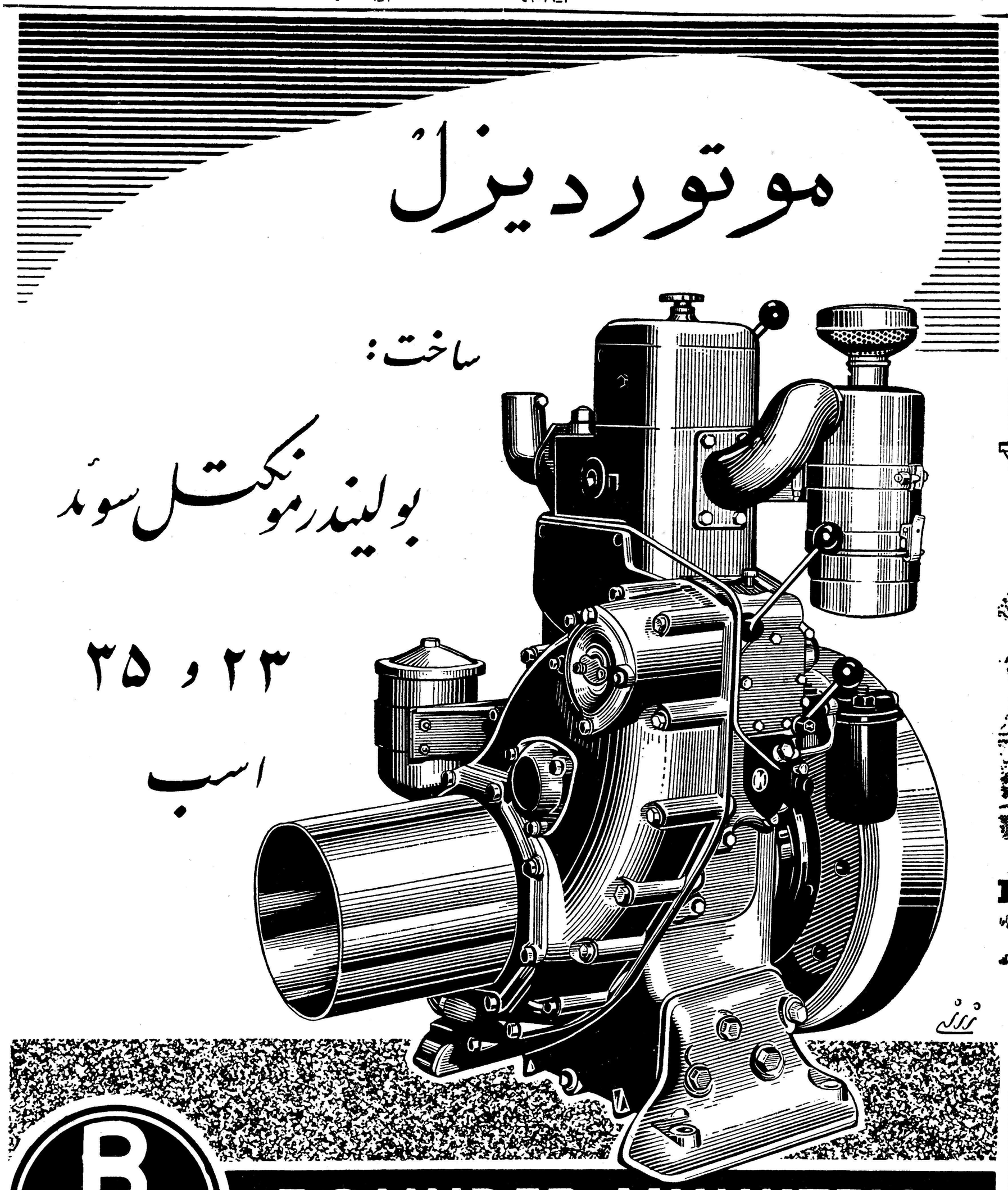

کانون آگهی نوین — آ ـ ۴۱۳۰۲

اطلاعات

دوشنبه هشتم شعبان‌المعظم ۱۳۷۸ـ شانزدهم‌فوریه۱۹۵۹

سال سی‌وسوم ـ شماره ۹۸۴۳

آخرین خبر تا ٤ بعدازظهر

خارجه — داخله

بزودی مرکز تلفن قلهك بكار میافتد

امروز خبرنگار ما در باره افتتاح تلفن های خودکار تبریز و رشتو قلهك با آقای مهندس مشیری مدیر عامل شرکت تلفن تماس گرفت.

مدیر عامل شرکت تلفن گفت تلفن تبریز روز سوم اسفند بوسیله آقای وزیر پست و تلگراف وبا حضور ارباب جرائد افتتاح وتلفن های رشت و قلهك نیز آماده بهره برداری میشوند.

آقای مهندس مشیری افزود که وسایل وابزار آلات فنی مرکز خودکار قلهك بزودی با هواپیما خواهد رسید وتمام اقدامات لازم برای بکار افتادن تلفن قلهك در ظرف مدت قلیلی بپایان میرسد و سپس اقدام بافتتاح تلفن قلهك و رشت که قسمتی از وسایل آن تکمیل و نصب گردیده خواهد شد.

کمك ارز بهار دانشجویان

شرایط پرداخت، ارائه برگ جدید اشتغال بتحصیل برای دانشجویان امریکا وامضای تعهدنامه برای دانشجویان اروپا است

وزارت فرهنگ رسمااخباری مبنی براینکه حواله های ارزی دانشجویان ایرانی مقیم خارج برای سه‌ماهه بهار تا چند روز دیگرصادر میشود و همچنین شایعات مبنی بر صدور ابلاغهای لازم دراین مورد را تکذیب کرد.

بموجب تصمیم وزارت فرهنگ‌که مدتها قبل‌اخذ شده دریافت کمك ارز محصلین موکول بارائه برگ اشتغال به تحصیل است وتاریخ‌آن بوسیله جراید بعدا آگهی میشود دراین زمینه ظهر امروز وزارت‌فرهنگ این اطلاعیه را صادر کرد :

پرداخت کمك ارز تحصیلی‌سه ماهه اول بهار سال ۳۸ دانشجویان مقیم امریکا که‌طبق قوانین ومقررات موجود از کمك ارز تحصیلی استفاده می کنند وارز زمستانی خود را دریافت داشته اند موکول است به ارائه برگ اشتغال به تحصیل که بگواهی سر پرستی رسیده باشد. بنا براین عموم اولیای این قبیل دانشجویان در موقع مراجعه برای دریافت کمك ارز تحصیلی که‌تاریخ آن بوسیله روز نامه ها آگهی‌خواهد شد باید برگ اشتغال به‌تحصیل‌جدید دانشجو را ارائه دهند . در مورد دانشجویان مقیم کشور های آلمان واتریش که کمك ارز زمستانی خود رادریافت داشته اند چون نام نویسی دانشجویان در اردیبهشت ماه‌انجام خواهد شد اولیای آنان واولیای دانشجویان سایر کشور های اروپائی می توانند پس از آگهی مبنی بر صدور حواله کمك ارز بدون برگ اشتغال باداره اعزام دانشجو مراجعه وباامضاء تعهد نامه‌ای که دراداره مزبور تهیه شده است ارز سه ماهه اول ۳۸ رادریافت دارند .

پیش‌بینی وضع هوا

پیش‌بینی وضع هوای‌ایران تاظهر فردا بدینقرار است :

هوای سواحل دریای مازندران ابری توام باریزش برف وباران ، هوای نواحی همدان ،کرمانشاه ،اراك ونواحی کوهستانی آذربایجان ابری توام باریزش برف که بتدریج ریزش آن خفیف‌تر شده ودر فردا قسمتی ابری همراه با ریزش خفیف برف در ارتفاعات این نواحی خواهد بود ،هوای خوزستان قسمتی ابری احتمالا توام با بارندگی ، هوای شمال‌خراسان ابری توام با ریزش برف ، هوای سایر نواحی صاف گاهی ابری پیش‌بینی میشود .

هوای شهر تهران نیز ابری توام باریزش برف که رفته رفته ازشدت آن کاسته شده وبعدا قسمتی ابری با رگبار ملایم‌ومتناوب‌برف بخصوص‌در ارتفاعات خواهد بود .

گرمترین نقاطی که ایستگاه هواشناسی دارند درروزگذشته‌بندرعباس باحداکثر ۲۵ درجه سانتیگراد بالای صفر وسردترین نقاط شهر مشهد با حداقل ۱۲ درجه سانتیگراد زیر صفر بوده‌است .

حداکثر درجه‌حرارت‌هوای شهرتهران ٤درجه سانتیگراد بالای‌صفر و حداقل‌آن‌صفر بوده است .

حداکثر میزان بارندگی از رشت ۱۵ میلیمتر گزارش داده شده است. ارتفاع‌برف تاساعت ده صبح در شهر تهران ۱۵ سانتیمتر بوده‌است .

اطلاعیه سازمان بازرسی شاهنشاهی

همانطوریکه سازمان بازرسی‌شاهنشاهی درآغاز کارخود باطلاع‌عامه رسانیده است بنامه‌های بدون امضاء ونشانی‌که‌باین‌سازمان‌برسد‌مطلقاترتیب اثر داده نخواهد شد ومخصوصا تقاضا میشود که‌امضاءونشانی‌باخط خوانا نوشته شود ،همچنین‌درمورد نامه‌هائیکه‌مربوط به‌تقاضای پرداخت وام‌از بانکها وواگذاری کاروکمکهای‌مالی‌باشد چون انجام اینگونه تقاضاها خارج ازوظیفه سازمان است‌علیهذا هیچگونه اقدامی مقدور ومیسر نخواهد بود .

سازمان بازرسی‌شاهنشاهی

دستور وزارت دارائی برای صدور احکام ترفیعات

امروز اطلاع حاصل شد که‌وزارت دارائی بکلیه پیشکاریها وادارات مستقل دارائی دستور داده که‌چون قرار است احکام ترفیعات کارمندان از تاریخ استحقاق فقط برای‌یك‌رتبه صادر و تفاوت آن از اول اسفند ماه ۳۷ پرداخت‌گردد فوری صورت اسامی کارمندان رسمی را که تاآخر بهمن ماه ۳۷ استحقاق ترفیع ویا اضافه دارند با مشخصات کامل آنها از لحاظ نام ونام خانوادگی وسمت فعلی و شماره کارگزینی و بازنشستگی وتاریخ آخرین ترفیع تهیه‌وباداره کل کارگزینی‌وزارت دارائی ارسال دارند تاپس اززرسیدگی وتشخیص استحقاق نسبت‌بصدور حکم آنها اقدام شود.

تایکهفته دیگر تصویبنامه تقلیل عوارض سینماها اجرا میشود

کمیسیون رسیدگی بوضع سینماها دردفتر وزیرکشور دیروزتشکیل‌گردید

امروز یك عضو مطلع اتحادیه صاحبان سینما ها به خبرنگار ما گفت : دیروز طبق قرار قبلی نمایندگان مدیران‌سینماهای‌تهران‌در دفترتیمسار سپهبد علوی مقدم‌رئیس شهربانی کل کشور حضور یافتند تا اختلاف نظر های موجود بطور حکمیت وبا کدخدا منشی حل شود، آقای رئیس شهربانی کل کشور پس از رسیدگی به مطالب صاحبان سینما ها اظهار کردند که سینما ها حق دارند اجرای موافقت نامه‌را بخواهند ولی چون کمیسیونی در دفتر آقای وزیرکشور برای‌رسیدگی باین موضوع تشکیل خواهد شد، بهتر است که دو نفر نماینده از طرف سینماها درآن جلسه شرکت کنند .

در نتیجه دونفر آقایان زنجانی و آشتیانی انتخاب شده ودرکمیسیون که با حضور وزیر کشور،رئیس شهربانی کل کشور ، شهردارتهران دکتر پیرامسه ، ابراهیم خواجه‌نوری وبانو دکتر پروین بیرجندی دانشیار دانشگاه ودکتر زنگنه تشکیل‌یافته بود شرکت نمودند .

کمیسیون پس از شنیدن‌اظهارات نمایندگان سینماها ، وارد بحث شده وبالاخره آقای وزیر کشور به مدیران سینماها قول دادند که در عرض یك هفته وحتی زودتر دستور اجرای تصویبنامه مبنی بر تقلیل عوارض سینما ها را صادر خواهند کرد . این مقام مطلع اتحادیه صاحبان سینماها افزود که‌دیگر با این قول صمیمانه آقای وزیر کشور موردی برای تعطیل سینماها باقی نمی ماند .

نظر شهردار تهران

ضمنا درتماسی‌که امروز خبرنگارما باآقای مهام شهردار تهران‌گرفت وی اظهارداشت آئین‌نامه‌ای که‌برای نحوه تقلیل عوارض سینماهادردست تهیه است تاآخر وقت‌امروز بوزارت کشور ارسال میگردد وجهت تقلیل عوارض سینماها پیشنهاد خواهد شد .

موافقت شهردار

آقای مهام اظهارداشت من باتقلیل عوارض فیلمهای هنری وآموزشی و همچنین فیلمهائی که‌در تهران به فارسی دوبله شده باشد موافقم و چنانچه ضرری متوجه صاحبان‌سینما هاباشد شهرداری تهران کمال مساعدت را خواهد کرد که این زیان برطرف شود .

بودجه کل ۱۳۳۸

امشب درپیشگاه ملوکانه بتصویب نهائی میرسد
جلسه امروز دروزارت دارائی

عصر امروز جلسه شورایعالی اقتصاد وبدنبال آن جلسه هیئت دولت در پیشگاه شاهنشاه تشکیل میگردد .

قرار است در جلسه امروز کار رسیدگی به بودجه بپایان برسد و ارقام آن قطعیت پیدا نماید . صبح امروز کمیسیونی در دفتر آقای‌ناصر وزیر دارائی با حضور خزانه دار کل ومدیر کل بودجه و رئیس اداره بودجه تشکیل شد ومواد وتبصره ها وارقام در آمد و هزینه بودجه مجددا بررسی گردید و برای طرح در جلسه امشب دولت آماده گردید .

بطوریکه یك‌مقام‌دولتی‌اظهارداشت با پیش بینی که بعمل آمده دولت ۱۸۰ میلیون تومان کسری خود را طی مثل ۳۸ از محل صرفه جوئی ها و افزایش در آمد ها و راه های دیگری تامین خواهد کرد .

کشف سکه متعلق بدوهزارسال قبل

خبرنگارما ازشهرری گزارش میدهد: دیروز یکی از کشاورزان قریه‌«دخیر» ازتوابع شهر ری هنگامیکه مشغول شخم زدن زمینهای مزروعی خود بود ناگهان متوجه شد که‌چند سکه طلا،یك مجسمه شیر طلائی واشیاء دیگر که‌روی آنها باجملاتی باخط «کوفی» نوشته شده بود از زیر خاکهابیرون‌آمده است .

چند لحظه بعد جریان بژاندارمری شهر ری اطلاع داده‌شد وآقای سرگرد مالك رئیس ژاندارمری شخصا در محل حضور یافت وقضیه رااز نزدیك تحت بررسی قرارداد .

خبرنگارما درشهر ری که‌برای‌اطلاع از چگونگی موضوع در محل حضور یافته بود از آقای‌سرگرد مالك خواست تا اطلاعاتی راجع‌بکشف اشیاء مزبور دراختیار وی بگذارد ولی مشارالیه ازدادن هرگونه‌توضیحی دراین مورد خودداری کرد.

گفته میشود سکه‌های طلا واشیاء مزبور متعلق به‌دوهزار سال‌قبل میباشد اشیاء مکشوفه فعلا درادارهٔژاندارمری شهر ری نگهداری‌میشود.

فروش ماشین‌چاپ

برای ملاحظه وخرید چند دستگاه ماشین چاپ آلمانی ۲ورقی و ۲ورقنیمی وسه‌ورقی که‌به‌تمام وسائل برقی مجهز است واخیرا وارد شده است به تجارتخانه عباس اقبال تهران خیابان بوذرجمهری سرای عرب‌زاده حجازی تلفن ۲۱۹۵۷ مراجعه فرمایند .

۱ـ۵ آ ـ ٤۱۳۸۰

آئین نامه کلاس اختصاصی فرمانداری

بطوریکه قبلا اطلاع داده بودیم بمنظور بالا بردن سطح معلومات فرمانداران که ریاست و نظارت عالیه نسبت باداارات حوزه ماموریت خوددارند از مدتی پیش در وزارت کشور مطالعاتی برای تشکیل کلاس عالی فرمانداری بعمل آمده و مقدمات کار فراهم شده بود .

طبق تصویبنامه هیئت دولت از این ببعد کسانی میتوانند بمقام فرمانداری نائل شوند که علاوه بر شرائط کلی این کلاس اختصاصی را هم گذرانده باشند . امروز اطلاع حاصل شد که آئین نامه کلاس های اختصاصی و بخشداری که مدتها مورد مطالعه وزارت کشور بود ، بتصویب آقای وزیر کشور رسیده است که بعدا متن آن باطلاع خوانندگان خواهد رسید .

نظام

نوول کوتاه وفوق‌العاده‌ای که

نابغهٔ زمان‌ما چارلی‌چاپلین

نوشته است!

درنخستین شمارهٔ ماهنامه

اطلاعات‌هنر، دانش وادبیات

خارجه

کنفرانس شرکت «توسعه‌صنعتی‌خاورمیانه»

قاهره ـ خبرگزاری فرانسه‌ـکنفرانس شرکت «توسعه صنعتی‌خاورمیانه» دیروز با حضور نمایندگان بانکها وموسسات صنعتی اروپای غربی درقاهره گشایش یافت .

نماینده هلند که ریاست شرکت مزبور را بعهده دارد طی نطق‌افتتاحیه خود گفت :

مابرای فروختن ماشین‌آلات ولوازم صنعتی در اینجا گردنیامده‌ایم بلکه هدف اصلی ما این استکه بین موسسات بازرگانی‌خصوصی غرب وبنگاه های صنعتی خاورمیانه همکاری نزدیکی برقرار کرده وباین وسیله قدرت صنعتی این‌کشورهارا توسعه دهیم.»

شرکت «توسعه صنعتی خاورمیانه» درماه مارس گذشته باسرمایه دو میلیون فرانك سویس تشکیل شد و۱۹۵ شرکت خصوصی از جمله هفت موسسه آمریکائی ازسهامداران این شرکت هستند .

تغییرات وتحولات سریع اوضاع جهان

نیویورك ـ آسوشیتدپرس ـ روزنامه نیویورك تایمز در شماره امروز خود به بحث پیرامون دورنمای جهان وتغییرات آن پرداخته ونوشته است یکی از نشانه های شوم تغییرات سریعی که روی میدهد این خبر است که دالس باندازه‌ای بیمار میباشد که باید بسیاری از وظایف دشوار او به دیگران واگذار شود .

تایمز مینویسد این بدبختی زمانی روی آور شده است که ملك‌میلان تصمیم گرفته به‌مسکو مسافرت کند وسناتور مانسفیلد در مجلس سنادرباره تفسیر سیاست دول غربی در آلمان سخنرانی کرده است واز بسیاری جهات سخنان او غیر عاقلانه بوده است .

در پس این نشانه های فساد درطرز تفکر وعمل سیاسی غرب ، ضرب‌الاجل شومی قرار گرفته که خروشچف برای برلن معین کرده ، ضرب‌الاجلی که سه‌ماه بیشتربه‌آن باقی نمانده است .

نیویورك تایمز مینویسد در دنیای کمونیستی نیز تحولاتی روی میدهد . گواینکه کوشش های فراوانی برای پوشاندن این حقیقت بکار میرود .

ازتایمز لندن

ایران عکس‌العمل تندی دربرابرشوروی نشان داد

فهم علل سختی وتلخی روسها آسانست . اگر یك پیمان عدم تجاوز بین ایران وشوروی امضاء میشد ضربه باساس پیمان بغداد وارد میشد وموازنه نیروها رادرآسیا ممکن بود برهم زند شاید هم حکومت ایران بهمین علت‌که سرانجام دریافت چه‌چیزهای زیادی در گرواست ازمذاکرات اجتناب ورزید.

شاهنشاه ایران مدتی بود ازوضع بلادفاع وباز کشور خود نگرانی داشت .

درحالی که ترکیه وپاکستان ، درناتو وسیتو عضویت دارند ایران را فقط‌پیمان بغداد محافظت میکند که شرایط آن بهیچوجه بدقت آندو نیست .

این وضعی بود که فقط باتضمینات صریحتر غرب یا معامله‌ای با شوروی علاج میشد . راه حل آخری این مزیت را داشت که‌باموازنه قدیمی منطبق بود .

هنگامی که کنفرانس کراچی درماه گذشته موفق نشدانتظارات ایرانیها رابرآورد مذاکره باروسها آغاز شد وظاهرابموفقیتهای‌سریعی رسید .ولی‌درپایان شکست خورد، قسمتی بسبب آنکه آمریکا نوعی تضمین راکه موجب رضایت ایران بود پیشنهاد کرد ، وقسمتی بسبب روسها دست خودرا بنحوی دشوار وغیر قابل توضیح بازی میکردند .

اگر قرار بود قراردادی منعقد شود ایرانیها طبعا میخواستندالغای مواد ۵و۶ قرارداد ۱۹۲۱ ایران و روس رسما درآن گنجانیده‌شود.

کنار انداختن قراردادهائی که آشکارا کهنه و مهجور شده‌اندنشانه بزرك منشی نیست ، ولی حکومت شوروی دربیانیه خود ادعا میکند که حتی باقبول بحث درباره این دوماده گذشت بزرگی کرده است . اگر این نمونه‌ای ازشیوه مذاکره روسها باشد ،جای تعجب نیست اگر ایرانیها پاپس کشیده باشند .

ایران عکس‌العمل تندی درمقابل شوروی نشان داده که آن کشوررابه‌غرب بیشتر متکی خواهد ساخت .

دوازده میلیون متر ازاراضی کویر، آبادشد

امروز اطلاع حاصل شد که۱۲۰۰ هکتار از اراضی کویر گرمسار زهکشی شده وآب لازم نیز بوسیله احداث قنات برای آن تهیه گردیده است .

همچنین وزیر کشاورزی دستور داده است سه هزار هکتار دیگر ازاراضی کویری گرمسار دراختیار اداره مهندسی زراعی قرار گیرد تا برای زراعت ، زهکشی و آماده‌شود.

از این ۱۲۰۰ هکتار زمین بهر کس که‌در آن نقاط برای کشاورزی مقیم شود با شرایط خاصی که‌برای اینکار در نظر گرفته شده باقساط طویل‌المدة واگذار میشود وسهمی که بهر کس داده خواهد شد در حدود هفت‌تا هشت هکتار است‌ولی بمهندسین و متخصصین کشاورزی اگر بخواهند درآن نقاط کارکنند تا ۱۵ هکتار سهم داده خواهد شد.

بهترین‌کبریت ببازار آمد

سرای جواهری تلفن ۲۱۶۱۰

تهران

آخرین اطلاع از آب تهران

خبرنگار ما که با مامورین سازمان آب تهران حرکت میکند ساعت سه‌بعدازظهر تلفنی اطلاع دادکنون مادر خیابان سی‌متری نزدیك باغشاه هستیم منطقه یك که محدود به خیابان ایرانشهر وخیابان شاهرضا ونهر گرج وبیمارستان پانصد تختخوابی است تا دو بعد از ظهر آب های اولیه را مصرف میکرد .

اگر مصرف کنندگان مراعات اهالی شهر را بنمایند تا یك ساعت‌دیگر آب به راه آهن خواهد رسید اما اگر مثل منطقه یك مصرف رازیادتر از معمول نمایند آب غروب به راه‌آهن خواهد رسید مامورین کوشش دارند تانیمه شب بهمه لوله های شهر آب بیاندازند ولی باید همه بدانندمصرف زیاد آب موجب خطر بی‌آبی مجدد خواهد شد ازبیلقان‌گرج‌هم اکنون‌خبر رسید که کارها باسرعت پیش میرود وتاکنون اشکالی در کارها پیش نیامده است وباحتمال قوی فردا صبح آب بطرف تهران سرازیر میشود .

هواپیمای هیئتهای ۲۲کشور بتهران نیامد

درزیر بر فشدیدی که‌فرودگاه مهرآباد راسفیدکرده‌بود جمعی از شخصیتهای ورزشی‌ونظامی منتظرورود هواپیمای‌حامل اعضای هیئت‌های ورزشی نظامی۲۲کشور مختلف بودند که‌میبایستی ظهرامروز واردتهران شوند وسپس جهت شرکت‌درکنفرانس لاهوربه‌پاکستان عزیمت کنند .

ازطرف سازمان تندرستی جوانان وتربیت‌بدنی ایران نیز مقدمات ضیافت ناهار بافتخار اعضای هیئتها درهتل‌فرودگاه داده شده‌بود ولی براثر هوای نامساعد معلوم‌شد که هواپیمای‌حامل هیئتها امروزبتهران نخواهد آمد وکسانیکه برای استقبال به‌فرودگاه رفته‌بودند بشهربازگشتند .

تاکسیبهاکماکان کارخواهندکرد

درمورد شایعه اعتصاب تاکسیها که‌خبر آن‌در صفحه ۱۷ نیز چاپ شده‌است آخروقت امروز آقای گلانی رئیس اتحادیه دارندگان ورانندگان دارنده‌تاکسی اطلاع‌داد که‌چون این‌شایعه ازطر ف‌جمعی مغرض منتشرشده توسط اتحادیه به‌رانندگان تاکسی‌ها تذکر داده شده که‌بآن ترتیب اثر ندهند وتاکسیبهاکماکان‌مشغول کارهستند وخواهند بود .

شهرستانها

والاحضرت پرنس الکساندر درآبادان

طبق گزارش آخروقت امروز خبرنگار ما ازخرمشهر والاحضرت پرنس‌الکساندر وبانو باتفاق عده‌ای ازهمراهان باهواپیما بفرودگاه آبادان وارد شدند.

در فرودگاه آقایان حشمتی فرماندار آبادان، دکتر نوذری فرماندار خرمشهر ، دکتر فلاح وعدهٔ زیادی ازرومسای عالیرتبه شرکت نفت وادارات دولتی آبادان وخرمشهر حضور داشتند. والاحضرت وهمراهان برای استراحت بمنزل آقای دکتر فلاح درآبادان رفتند.

٦۷ مسافر قاچاق دستگیرشد

سه‌ساعت ونیم بعدازظهرامروز خبرنگار ماتلفنی ازخرمشهر اطلاع‌داد ٦۷نفرمسافر ایرانی که‌براهنمائی «درچال‌عساکره» ازجزیره صلبوخ‌قصدعبور از مرزورفتن بکویت‌راداشتند بوسیله‌مامورین‌گارد گمرك‌خرمشهربسرپرستی ستوان صفا دستگیر شدند دلال مسافرین قاچاق هنگام دستگیری بوسیله چاقوبمامورین حمله‌کرد وآنانرا مجروح نموده‌سپس‌خودرابدریا انداخت ولی سرانجام دستگیر گردید.

تراکتور با «شاه زنان» تصادف کرد

گزارش آخر وقت امروز خبرنگارماازدزفول حاکی‌است تراکتوری که برانندگی‌حسین‌اویسی‌باسرعت‌ازدزفول بطرف‌نداایمشك‌حرکت‌میکرد‌هنگام عبور ازروی پل دزفول باپیرزنی بنام شاه زنان تصادف‌نموده‌وپیرااز‌ارتفاع ۱۵ متری پل بداخل رودخانه پرتاب کرد شاه‌زنان جانسپردو راننده تراکتور دستگیر شد.

اهدای ۳۷۱ جلدکتاب به وزارت خارجه

ساعت یازده صبح امروز طی مراسمی در طالار کتابخانه وزارت‌خارجه با حضور آقایان حکمت وزیر خارجه ـسفیر آمریکا ـ رئیس اداره اصل چهار ووابسته های فرهنگی ومطبوعاتی تعداد ۳۷۱ جلد کتاب از طرف موسسه «راکفلر» به‌وزارت خارجه اهدا شد .

ورود خبرنگار دیلی‌اکسپرس بتهران

صبح امروز آقای «ترزبی» خبرنگار مخصوص روزنامه دیلی‌اکسپرس لندن وارد تهران شد. آقای ترزبی یکی‌ازخبرنگاران برجسته‌اروپائی میباشد و متخصص امور خاور میانه است .

وی درطی اقامت خود درتهران، مقالاتی در باره وضع سیاسی و اقتصادی ایران تهیه خواهد نمود وبا مقامات مسئول کشور مصاحبه خواهد کرد .

شماره‌های جدید تلفن سفارت امریکا وهیئت عملیات اقتصادی کشورهای متحد امریکا

ازروز ۱٦ فوریه مطابق با۲۷ بهمن ۱۳۳۷ میتوان با شماره‌های ٤۹۲۰۱ـ ٤۹۰۰۱ ـ ٤۸۰۰۱ باسفارت کبرای امریکا وهیئت عملیات اقتصادی کشورهای متحده‌مکالمه‌نمود.

آ ـ ٤۰۹۵۸ ۱ـ۳

نگاهی به مصنوعات:

شرکت سهامی شبرنگ

خیابان فردوسی کوی اتابك تلفن ۳٤۲۸۷

تابلوهای کنار جاده شبرنگ

- چاپ روی فلز
- چاپ روی شیشه
- چاپ روی فیبر
- چاپ روی پلاستیك
- چاپ روی اشیاء

نئون برای اعلانات یاروشنائی

٤ـ۱ آ ـ ٤۱۳۲۰

محضردار سرگذرلوطی صالح ازمن تلفن خواست!

از: رسول پرویزی

اسمون وریسمون

ازالف . پ. آشنا

یادهها مطلب خواندنی

فردوسی

درهرشماره مطالب انتقادی وسیاسی بهتری را به خوانندگان خود عرضه میکند

سه‌شنبه‌ها روز انتشار فردوسی است

آ ـ ۲۹۷۳۷

کنفرانس علمی

ساعت هفت‌و نیم بعداز ظهر روز سه شنبه ۲۸ بهمن آقایان دکتر بالتازار ودکتر بهمنیار از بنگاه پاستور ودکتر رفیعی ودکتر میرشمسی از موسسه رازی حصارك درباره مطالعات جدیدی که‌در موضوع درمان هاری درایران شده است در تالار کاخ بنیاد پهلوی ـ خیابان پاستور سخنرانی می نمایند از عموم آقایان پزشکان و علاقمندان برای استماع این سخنرانی دعوت می شود .

۱ـ۲ آ ـ ٤۰۷۹٤

از فرداشب در سینما های ایران ـ سهیلا (ننه‌زی‌زی در افریقا) دوبله بفارسی توسط علی زرندی در استودیو عصر طلائی