شبکه بزرگ سوءاستفاده و رشوه در اصفهان کشف شد

یک فرماندار، دو مدیر کل و سه افسر ژاندارمری و دو مدیر کارخانه بازداشت شدند

حسین همدانیان

اتهام ۲۴ نفر اعضای شبکه میلیونها تومان سوء استفاده و سرقت و رشوه‌خواری است

بازداشت شدگان در سرقت یا انتقال غیرقانونی میلیونها کیلو قند و شکر دخالت داشتند

صفحه ٤ ستون سوم

۵۶ صفحه
اطلاعات
یکشنبه ۳۰ تیرماه ۱۳۵۳ ـ شماره ۱٤٤٦۲
تکشماره ۱۰ ریال

باچهارلایحه مهم جدید که امروز تقدیم مجلس شد

یک میلیون کارمند مشمول حذف کسور بازنشستگی و معافیت مالیاتی شدند

تاریخ حذف کسور بازنشستگی افزایش حقوق اول مهر ماه سال جاری تعیین شد .

فهرست کامل موسسات دولتی مشمول معافیت جدید مالیات

۲۰۰ هزارتن از کارکنان بانک ها ، شرکت ها و سازمان وابسته به دولت از ۵۰ تا ۷۰ درصد از تخفیف مالیات حقوق استفاده خواهند کرد .

در صفحات ٤ و ۵۳

پیام شاهنشاه

بمناسبت دهمین سال سازمان همکاری عمران منطقه‌ای

درصفحه ٤ ستون ششم

دعوتنامه سفر حج

از روز دهم مرداد برای متقاضیان فرستاده میشود

★ معاینات پزشکی متقاضیان حج از اول شهریور تا ۲۶ شهریور در تهران و شهرستانها انجام میگردد .

صفحه ٤ ستون چهارم

در ۲ تصادف جاده‌های گرگان و تاکستان

۱۴ نفر کشته شدند

از ۱۵ سرنشین دو اتومبیل تنها یکنفر زنده ماند

درصفحه ۵۳ ستون هشتم

یونانی‌ها ۱۰ هزار زن و مرد ترک را اسیر گرفتند

ماکاریوس :

یونان و ترکیه میخواهند قبرس را تقسیم کنند

شوروی از حمله نظامی ترکیه حمایت کرد

رادیو آنکارا :

پایتخت قبرس به اشغال ترکیه درآمد

درصفحات ۲ و ٤

جریمه سنگین برای ریختن زباله

ازطرف شهرداری به انجمن شهر پیشنهاد میشود

★ در تهران کیسه نایلون جای سطل زباله را می‌گیرد

درصفحه آخر

دهها هزار یخچال رادیو تلویزیون واجاق گاز وارد میشود

امکانات تقلیل قیمت این مصنوعات باتوجه به کاهش سود بازرگانی و حقوق گمرکی برخی از مواد اولیه آنها مورد بررسی است .

درصفحه ٤ ستون پنجم

دولت یونان اعلامیه های رادیو آنکارا را مبنی براینکه نیکوزیا بتصرف قوای ترکیه درآمده تکذیب کرد نیکوزیا امروز صحنه نبرد های شدید بین دو طرف بود، در عکس چند تن از سربازان یونانی قبرسی در سنگری که دراطراف ساختمان وزارت دفاع قبرس برپا شده در حال جنگ دیده میشوند.

عکس رادیوئی اطلاعات

دنیای ورزش

شنبه‌ها منتشر میشود

سرویسکار کولر ویخچال

استخدام میشود شرح در صفحه حوادث

جناب آقای دکتر عباس فرخنده
معاونت محترم دانشکده دامپزشکی

با کمال تاسف درگذشت پدر گرامی ان جناب را از صمیم قلب تسلیت عرض نموده بقاء و سلامت عمر آن جناب و خانواده محترمتان را از خداوند متعال مسئلت دارد .

شرکت سهامی لبنیات پاستوریزه پاک ـ حمید شله‌چی

۸۶۹۰۳ـآ

از دوستان عزیز و سروران ارجمندی که درپیش‌آمد فوت پدر عزیزم چه با حضور در تشییع و مجلس ختم و چه بوسیله جراید و یا با نامه و تلگراف اینجانب رامورد مرحمت قرار دادند سپاسگزاری نموده و چنانچه بعلت تالمات روحی و اظهار تشکر حضوری تاخیری رخ دهد پوزش طلبیده سلامت و بقای عمر همگی را از خداوند متعال مسئلت دارم .

حسن کاشانچی

۸۶۹۱۱ـآ

روز دوشنبه سی و یکم تیر ماه مصادف با شب هفت همسر درگذشته‌ام شادروان سید محمدعلی کشاورز صدر است .

بدین مناسبت مجلس یادبودی از ساعت ٦ بعد از ظهر در منزل آن مرحوم ، خیابان کورش کبیر ـ سید خندان ـ کوی خوشی شماره ۲۱ برقرار خواهد بود .

فرخنده کشاورز صدر

شماره ٤٦٧٩
تاریخ ۲۹ر٤ر۵۳

آگهی

حسب‌الامر مطاع مبارک شاهنشاه آریامهر، تولیت عظمی آستان قدس رضوی مقرر است ضریح جدیدی از طلا و به هزینه معظم‌له جهت حرم مطهر حضرت ثامن‌الائمه علیه آلاف‌التحیة والثنا ساخته شود . لذا آستان قدس تهیه طرح ضریح مبارک را بین کلیه هنرمندان مسلمان که وارد باین فن وحرفه میباشند بمسابقه میگذارد. داوطلبان میتوانند به آستان قدس رضوی در مشهد مراجعه و اطلاعات مورد لزوم را کسب نمایند . مدت تهیه طرح ۲ ماه خواهد بود . طرحهای رسیده در کمیسیونی مورد بررسی و قضاوت قرار گرفته و به تهیه‌کننده بهترین طرح که برنده مسابقه خواهد بود جایزه مناسبی پرداخت خواهد شد .

آستان قدس رضوی

از دوستان و سروران گرامی که با تشریف‌فرمائی یا تلگراف در مصیبت وارده ابراز همدردی فرموده‌اند تشکر مینمائیم

فریده ، فریدون ، فرخ‌لقا ، امیربانو ، شاهپری‌فیلی و جمشید بختیار .

با کمال تاسف درگذشت پدر بزرگوارمان شادروان حاج جعفر حسابی را باطلاع دوستان واقوام میرساند مجلس ترحیم مردانه آن مرحوم دوشنبه ۳۱ر٤ر۵۳ از ساعت ۹ الی ۱۱ در مسجد شیخ ابوحسین معروف به آذربایجانی ها واقع در بازار کفاش ها و مجلس ترحیم مردانه و زنانه سه‌شنبه ۱ر۵ر۵۳ از ساعت ٤ الی ٦ در مسجد الجواد واقع در میدان ۲۵ شهریور منعقد خواهد بود .

دکتر پرویز حسابی ، مهندس هوشنگ حسابی ، مهندس ایرج حسابی

دانشگاه آذرآبادگان

استخدام پیمانی داوطلب برای مراکز پزشکی و بیمارستان‌های وابسته

شرح در صفحه ۵۰

شرکت ملی ذوب آهن ایران

آگهی استخدام

شرح در صفحه ٤۸

شرکت ملی نفت ایران

دانشکده نفت آبادان

نامداوطلبان واجد شرایط جهت شرکت درامتحانات کتبی ورودی

در صفحه ٤۹ و ۵۰ درج گردیده است

قبولشدگان کنکور تجسمی

شرح در صفحه ۲

اطلاعیه مرکز آزمون‌شناسی

درباره مسابقه ورودی بورسیه های پزشکی ـ دندانپزشکی ـ دارو سازی و دامپزشکی ارتش شاهنشاهی

شرح در صفحه ۵۵

آگهی پذیرش دانشجو برای دوره لیسانس در مدرسه‌عالی برنامه‌ریزی و کاربرد کامپیوتر

شرح در صفحه ۸

زندگی بهتر افتخار بیشتر آینده‌ای مطمئن در انتظار جوانان ایرانی

هوانیروز

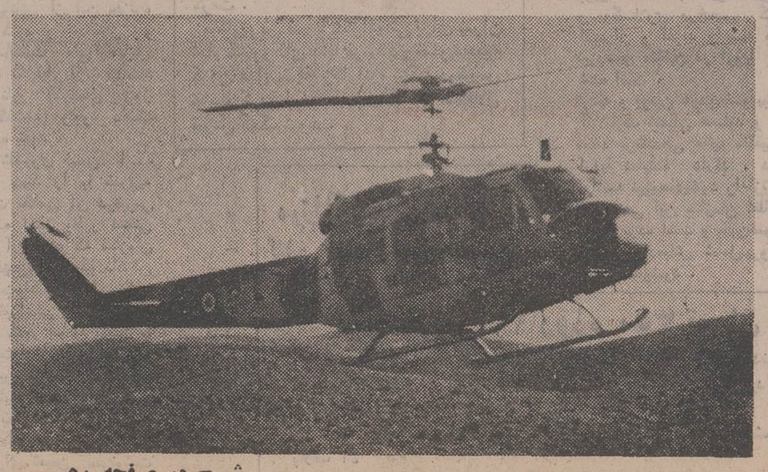

شرح در صفحه ۵۰

قابل توجه مودیان مالیاتی

بدینوسیله به آگاهی مودیان محترم مالیاتی تهران میرساند که مالیاتهای مقرر را برحسب مورد بحساب های‌زیر در بانک ملی ایران واریز و رسید بانکی دریافت دارند

۱ ـ مالیات بردرآمدشرکتها (اشخاص حقوقی) تهران و شمیران و شهرری و همچنین مالیاتهای ارث و اراضی بایر تهران که باداره کل مالیات برشرکت ها و ارث مربوط میباشد بحساب جاری شماره ۹٦۰۱٦

۲ ـ مالیات مربوط بسایر منابع مالیاتی تهران برحسب اینکه مورددر محدوده کدامیک از ادارات کل مالیاتی واقع شده باشد به ترتیب زیر :

اداره کل مالیاتهای شرق تهران بحساب جاری شماره ۹٦۰۱۷
اداره کل مالیات‌های مرکز تهران بحساب جاری شماره ۹٦۰۱۸
اداره کل مالیاتهای غرب تهران بحساب جاری شماره ۹٦۰۱۹

۳ ـ مالیاتهای ارث واراضی بایر و همچنین سایر منابع مالیاتی باستثنای اشخاص حقوقی واقع درمحدوده شمیران و شهر ری بحساب جاری شماره ۹٦۰۲۰

مودیان محترم مالیاتی میتوانند مالیاتهای مقرر را در هر یك از شعب ، باجه‌ها ویانمایندگیهای بانك‌ملی ایران که مایل باشند برحسب مورد بحساب جاری های مذکور در فوق واریز نمایند.

وزارت امور اقتصادی و دارائی

ملکه زیبائی جهان انتخاب شد

«آنپارومونوز» نامزد اسپانیائی ملکه زیبائی جهان دیشب باتفاق آراء داوران به عنوان ملکه وجاهت سال ۱۹۷۴ انتخاب‌شد. ملکه زیبایی ۱۹۷۴ بیست و دو سال دارد.

ملکه زیبائی جدید جهان پس از آنکه بلندگوهای سالن برگزاری مسابقات در مانیل نام او را به عنوان برنده اعلام کردند از فرط شوق به گریه افتاد. در مراسم انتخاب ملکه زیبائی سال ۱۹۷۴ـ هشت‌هزار نفر تماشاچی حضور داشتند. جریان انتخاب ملکه زیبائی از شبکه‌های تلویزیونی اکثر کشورهای جهان پخش‌شد و میلیون‌ها تن آنرا بطور زنده تماشاکردند.

در پایان جریان انتخاب ملکه زیبائی میس‌مورگان انگلیسی که شغل او مدل است در این مسابقه مقام دوم را بدست‌آورد. ملکه زیبائی فنلاند و ملکه زیبائی کلمبیا بترتیب مقام های سوم و چهارم را احراز کردند.

«آنپارومونوز» کمی قبل از انتخاب شدن گفت پیروزی در مسابقه تاثیری در عشق من به شوهرم نخواهد داشت.

در این ضمن انظار همه متوجه ملکه‌های زیبائی قبرس و ترکیه است که کشورهای آنها اکنون در حال جنگ هستند ملکه زیبائی قبرس برای آنکه نشان دهد جنگ دو کشور در روابط او با ملکه زیبائی ترکیه تاثیر نگذارده در حضور همه (همانطور که در عکس دیده میشود) گونه ملکه زیبائی ترکیه را بوسید.
عکس رادیوئی اطلاعات

امریکا و شوروی در قبرس مداخله نظامی نمی‌کنند

کی‌سینجر : ارسال اسلحه امریکا به ترکیه و یونان قطع شد

سان‌کلمنت ـ آسوشیتدپرس ـ هنری کی‌سینجر در یک مصاحبه مطبوعاتی در سان‌کلمنت در تفسیر حوادث اخیر قبرس اظهار داشت که ایالات متحده امیدوار است که هرچه زودتر در قبرس آتش‌بس اعلام شود و بین نمایندگان دولت‌های ذینفع مذاکراتی در لندن برای بازگردانیدن اوضاع بحال عادی آغاز شود.

وی گفت امریکا در قبرس مداخله نظامی نمیکند و بطور ضمنی اعلام کرد که ارسال اسلحه از امریکا به ترکیه و یونان قطع‌شده است.

کی‌سینجر گفت اکنون راه مذاکرات باز است و دولت آمریکا در انتظار پاسخ دولت ترکیه است.

کی‌سینجر گفت جوزف‌سیسکو معاون وزارت امور خارجه آمریکا هم‌اکنون برای مذاکره درباره طرحی که با همکاری انگلیس تهیه شده است در آنکارا بسر میبرد.

وزیر امور خارجه آمریکا افزود که یونان با آتش‌بس و آغاز مذاکرات موافقت کرده است و به این ترتیب حوادث بعدی به پاسخ دولت ترکیه بستگی دارد.

کی‌سینجر در پاسخ سئوال اظهار داشت که تاکنون بین آمریکا و شوروی درباره قبرس مذاکراتی انجام نشده و دولت ایالات متحده احساس میکند که اتحاد جماهیر شوروی تاکنون به اقدامی در جهت وخیم‌تر شدن اوضاع دست نزده است.

کی‌سینجر تاکید کرد هم‌اکنون ما به اقداماتی دست زده‌ایم که یونان و ترکیه نتوانند سلاح های ساخت آمریکا بدست بیاورند و دولت آمریکا از آغاز بحران با دولت‌های انگلیس و فرانسه و رئیس شورای وزیران جامعه اروپا در تماس دائم می‌باشد.

کی‌سینجر چندین‌بار تاکید کرد که ایالات متحده در مدیترانه شرقی در یک وضع برخورد با اتحاد جماهیر شوروی قرار نگرفته است و اقداماتی را که اتحاد جماهیر شوروی در وضع بحرانی کنونی انجام داده کاملا عادی تلقی میکند و ایالات متحده نیز بنوبه خود هیچگونه اقدام نظامی جز در زمینه تخلیه احتمالی آمریکائیها از قبرس دست نزده است. کی‌سینجر باردیگر تاکید کرد که تاکنون هیچ نشانه‌ای بدست نیامده است که شوروی خواسته باشد به بحران کنونی در منطقه دامن بزند.

یونانی های قبرس ۱۰ هزار غیرنظامی ترک را اسیر کردند

ارتش ترکیه نیکوزیا و «کرنیا» را اشغال کرد

آنکارا ـ رویتر ـ خبرگزاری فرانسه ـ همزمان با فعالیت سیاسی دامنه‌داری که دیروز در کشورهای اروپای غربی و سازمان ملل‌متحد برای پایان‌دادن به بحران قبرس حکمفرما بود درقبرس نبرد بین نیروهای هوابرد ترکیه و واحدهای گارد ملی درتمام مدت روز ادامه داشت اما گزارشهائی که درباره جریان نبردها انتشار یافته کاملا ضدونقیض است وازاین‌رو هنوز نمی‌توان بطور قطع در باره نتیجه نبردهای یکروزه اظهارنظر کرد.

خبرگزاری نیمرسمی ترکیه (اناتولی) دیشب از «عدنه» (جنوب ترکیه) گزارش داد که کماندوهای ترکیه باپشتیبانی چهل زرهپوش بسوی مرکز نیکوزیا درحرکت هستند.

خبرگزاری اناتولی افزود که پیشروی نیروهای ترک درمیان افسران یونانی گارد ملی قبرس وحشت و نگرانی شدیدی ایجاد کرده وبرخی ازآنها پست های فرماندهی خودرا ترک گفته وفرار کردند.

بواحدهای ارتش ترکیه دستور داده شده است که تنها درصورتی‌که افراد گارد ملی بخواهند در برابر نیروهای ترکیه مقاومت کنند بسوی آنها تیراندازی کنند.

دریک گزارش دیگر آنکارا گفته میشود که نیروهای ترکیه شهر «کرنیا» را تصرف کرده وکنترل فرودگاه نیکوزیا را بدست گرفته‌اند.

از سوی دیگر بولنداجویت نخست‌وزیر ترکیه دیشب دریک کنفرانس مطبوعاتی درباره عملیات قبرس توضیحاتی به خبرنگاران داد وگفت که تعدادی از واحدهای یونانی قبرس به نیروهای ترکیه پیوسته‌اند.

اجویت تاکید کرد که عملیات نیروهای ترکیه باموفقیت ادامه دارد وتوضیح داد که هدف ترکیه تصرف جزیره نیست بلکه پایان دادن به دوران «اشغال» آن است و هنگامی که واحدهای اعزامی ماموریت خود را بپایان رسانیدند به ترکیه بازگردانیده خواهند شد.

دیشب در آنکارا، استانبول و بسیاری از شهرهای دیگر مقررات خاموشی شدیدا بمورد اجرا گذاشته شده‌بود ولی بولنداجویت تاساعت ۳ بامداد امروز درستاد نیروهای مسلح مشغول گفتگو وتبادل‌نظر با فرماندهان نظامی‌بود.

در پایان این جلسه اجویت از نتیجه‌ای که نیروهای ترکیه در نخستین روز پیکار درقبرس بدست آورده‌اند اظهار رضایت کرد وستاد ارتش ترکیه نیز اعلام داشت که عملیات طبق نقشه وباموفقیت ادامه دارد. یک‌مقام وابسته به ستاد نیروهای مسلح ترکیه ضمنا گزارش منابع یونانی را دائر براینکه به نیروهای ترک تلفات سنگین وارد شده است تکذیب کرد.

یک مقام نظامی در آنکارا توضیحاتی درباره پیاده شدن سربازان ترک در قبرس داد و گفت کماندوهای چترباز در چهار موج پی‌درپی درمنطقه (هامی‌توکی) پیاده شدند و در همین حال نیروهای دریائی در منطقه «گیرن» پیاده شده وکنترل منطقه‌را بدست گرفتند درجریان نبردهای اولیه دوناوچه قبرسی غرق گردید و یک کشتی جنگی قبرس نیز بشدت صدمه دید.

خبرنگار رادیو اسرائیل در نیکوزیا درگزارشی که بعدازظهر دیروز از هتل «لدرا» در پایتخت قبرس فرستاد نوشت که در اطراف میهمانخانه نبردهای شدیدی ادامه دارد و انفجار گلوله خمپاره‌اندازها و رگبار مسلسل‌های سنگین آنی قطع نمیشود.

از سوی دیگر رادیو آتن دیشب ادعا کرد که در جریان نبردهای دیروز ۹ هواپیمای ترکیه توسط آتشبارهای ضد هوائی قبرس سرنگون شدند.

رادیو آتن افزود که در بمباران دیروز یک بیمارستان هدف بمب قرار گرفت و بیست نفر از بیماران و کارکنان بیمارستان کشته و پنجاه نفر دیگر زخمی گردیدند.

در یک اعلامیه دیگر که از طرف رادیو یونان انتشار یافت ادعا شده است که نیروهای مسلح ترک درلیماسول و «پافوس» به نیروهای یونانی قبرس تسلیم می‌شوند. رادیو آتن افزود که نیروهای ترکیه در منطقه «لارناکا» توسط نیروهای یونانی محاصره شده‌اند وچهار دهکده ترک‌نشین نیز بتصرف نیروهای یونانی قبرس درآمده‌است.

در اعلامیه یونان همچنین گفته شده است که شهر «کرنیا» و فرودگاه نیکوزیا همچنان در کنترل نیروهای یونانی قبرس است.

خبرنگار خبرگزاری فرانسه در نیکوزیا نیز گزارش داده است که شهر «کرنیا» همچنان در تصرف نیروهای یونانی قبرس است.

خبرنگار این خبرگزاری که از «کرنیا» دیدن کرده درآخرین گزارش خود نوشته است که ارتش ترکیه توانسته است تعدادی از سربازان خودرا در مشرق ومغرب این شهر پیاده کند وتوپخانه سنگین قبرس مواضع نیروهای ترکیه در کوههای اطراف کرنیا را زیرآتش گرفته است.

ستاد نیروهای مسلح قبرس دریک اعلامیه دیگر که سحرگاه امروز در نیکوزیا انتشار یافت اعلام داشت که یک هواپیمای دیگر ترکیه از نوع «اف ۱۰۵» توسط آتشبارهای ضد هوائی قبرس سرنگون شده وباین ترتیب تعداد تلفات نیروی هوائی ترکیه طی بیست وچهار ساعت اول جنگ به ۹ فروند میرسد.

رادیو آتن در یک گزارش دیگر ادعا کرد که به نیروهای ترکیه تلفات سنگینی وارد شده ودومین واحدچترباز ترکیه تارومار شده است.

اشغال نیکوزیا

طبق گزارش یونایتدپرس دولت ترکیه اعلام کرد که نیروهای این کشور تنها ۷ ساعت و ۳۰ دقیقه پس از پیاده شدن در جزیره قبرس پایتخت آن نیکوزیا و بندر کرنیا در ساحل شمال قبرس را تصرف کرده‌اند.

«نجم‌الدین اربکان» معاون نخست وزیر ترکیه که این سخنان را می‌گفت اضافه کرد که نیروهای ترکیه اکنون آخرین کانون های کوچک مقاومت نظامی را در قبرس درهم میکوبند. این نکته در یک بیانیه نظامی نیز که از طرف ترکیه انتشار یافته تایید شده است.

در اینحال در شهر های بزرگ آنکارا و استانبول مقررات خاموشی برقرار شده است چون اطلاعات بدست آمده حاکی است که یونان سرگرم متمرکز کردن نیروهایش در امتداد ۹۹ میلی مرز مشترک این کشور با ترکیه است.

بلنداجویت نخست وزیر ترکیه دیشب به خبرنگاران اظهار داشت که اقدامات نظامی کشورش در قبرس به نحوی کاملا رضایت بخش پیشرفت میکند. اجویت حاضر نشد بگوید که چه تعداد از نظامیان ترکیه به قبرس فرستاده شده‌اند اما یادآوری کرد که بدون شک عده باز هم بیشتری از نظامیان ترکیه به قبرس فرستاده خواهند شد. در جواب این سئوال که آیا هدف دولت ترکیه باز گرداندن دولت اسقف ماکاریوس به قبرس است اجویت گفت که هدف ما اعاده وضع سابق قبرس و باز گرداندن آزادی به مردم این جزیره است.

دولت ترکیه به سرنوشت اشخاص کاری ندارد بلکه هدفش بهبود سرنوشت یک ملت است.

از طرف دیگر گزارشی که از منابع صلاحیتدار بدست آمده حاکی است که ۱۰ هزار نفر از ترکهای قبرس و نفرات ترک چریکهای بندر لیماسول بعد از ظهر دیروز در پایان یک مقاومت شدید که در سراسر روز گذشته ادامه داشت در برابر گارد ملی قبرس تسلیم شده‌اند. لیماسول که در جنوب قبرس قرار گرفته است در حدود ۳۰ هزار یونانی درآن زندگی میکنند که نیروهای گارد ملی آنها را تقویت کرده‌اند.

تمام ترکهای تسلیم شده در لیماسول که از مردان و زنان وکودکان تشکیل می‌شوند به استادیوم فوتبال لیماسول انتقال یافته‌اند و قرار است در آنجا تحت‌نظارت نمایندگان سازمان ملل که مذاکرات تسلیم ترکها نیز با میانجیگری آنان انجام گرفته است، در اسارت گارد ملی قبرس باقی بمانند.

گروگان گرفتن هزاران نفر غیرنظامی ترک در لیماسول برای یونانیان قبرس که بدنبال وخامت نظامی ترکیه وضع آنان بشدت تضعیف شده است ارزش فراوانی درمذاکرات آینده میان ترکها و یونانیان قبرس (برای یونانیان) خواهد داشت.

اخطار زکی یمانی درمورد تحریم مجدد نفتی

طایف ـ عربستان سعودی ـ رویتر ـ شیخ احمدزکی یمانی وزیر نفت عربستان سعودی اخطار کرد که اگر اعراب مطمئن نشوند که اسرائیل زمین‌هائی را که در جنگ ۱۹۶۷ خاورمیانه اشغال کرده است تخلیه خواهد کرد، تحریم نفتی کشورهای حمایت کننده از اسرائیل از طرف اعراب ممکن است درآینده‌ای بسیار نزدیک از سر گرفته شود.

یمانی گفت هیچکس نمیتواند آقای ویلیام سایمون وزیر خزانه‌داری آمریکا را مطمئن کند که اگر اراضی اشغال شده اعراب بوسیله اسرائیل تخلیه نشوند تحریم نفتی کشورهای حامی اسرائیل از طرف اعراب باردیگر از سرگرفته نخواهد شد.

سایمون اکنون سرگرم دیدار از عربستان سعودی است. یمانی از آمریکا خواست که مانند گذشته از اسرائیل و از سیاست توسعه‌طلبی آن پشتیبانی نکند. سایمون بعد از مذاکراتی که دیروز با رهبران کشور سعودی انجام داد به خبرنگاران گفت که موضوع امکان از سر گرفته شدن تحریم نفتی از طرف اعراب بهیچوجه در مذاکرات وی با ملک فیصل و یا وزیران عربستان سعودی مطرح نشده است.

یمانی ضمنا اظهار امیدواری کرد که قیمت نفت خام ممکن است درآینده نزدیک افزایش یابد. وی گفت که دولت سعودی در اوایل ماه اوت یک حراج نفتی ترتیب خواهد داد و دربند آن نخواهد بود که قیمت‌های پیشنهاد شده از سطح قیمت‌های اعلام شده نفت خام پائین‌تر باشد.

مصر برای جنگ دیگری با اسرائیل آماده خواهد بود

سادات : رفتار دولت شوروی بامصر گیج کننده است

قاهره ـ آسوشیتدپرس ـ انورسادات اعلام کرد که مصر تمام کوشش ها را بعمل خواهد آورد تا با اسرائیل صلح کند ولی درصورتیکه این تلاشها با شکست روبرو شود مصر خود را برای درگیر شدن در جنگ دیگری برضد اسرائیل آماده خواهد کرد.

رئیس جمهور مصر طی مصاحبه‌ای با روزنامه لبنانی الحوادث که دیروز هرسه روزنامه بزرگ قاهره متن آن را چاپ کرده‌اند گفت : من به نیکسون رئیس جمهور آمریکا خاطرنشان کرده‌ام که مصر درصدد برخواهد آمد ۱٫۲ میلیارد دلار بابت غرامت نفتی که از ۱۹۶۷ تاکنون بوسیله اسرائیل در صحرای سینای اشغال شده مصر استخراج شده است از اسرائیل دریافت کند. سادات اطمینان داد که اسرائیلی‌ها در صحرای سینا معادن اورانیوم پیدا نکرده‌اند.

سادات روش دولت شوروی را نسبت به مصر گیج کننده خواند اما گفت که دولت مصر شکیبایی و خونسردیش را از دست نخواهد داد و کماکان خواهد کوشید که روابطش را با مسکو بهبود بخشد. سادات از اینکه دولت شوروی نزدیکی مصر به آمریکا را غیر قابل تحمل یافته است اظهار تاسف کرد و اظهار داشت که مصر مایل است با هردو ابر قدرت آمریکا و شوروی روابط خوب داشته باشد.

رئیس جمهور مصر تقاضای کسانی را که در کشور های عرب خواستار بکار بردن مجدد حربه تحریم نفتی هستند نکوهش کرد و گفت که عده‌ای نیز در مصر به شیوه‌ای غیر منطقی اصرار دارند که در اواخر سال جاری هنگامیکه مدت خدمت نیروی صلح سازمان ملل در سینا پایان یابد دولت مصر با تمدید استقرار آنها در سینا مخالفت نکند.

سادات اهمیت خنثی کردن نفوذ عناصری را که در سازمان های چریکی فلسطین میکوشند بین اعراب بذر نفاق بپاشند تاکید کرد و افزود که ملک حسین پادشاه اردن سازمان آزادی‌بخش را نماینده قانونی مردم فلسطین شناخته است و اکنون وظیفه رهبران فدائیان فلسطین است که بین خودشان برای شرکت در کنفرانس ژنو توافق کنند.

۵۰ هزار افغانی بپاکستان فرار کرده‌اند

اسلام‌آباد ـ خبرگزاری فرانسه ـ عزیز احمد وزیر دفاع و امورخارجه پاکستان دیروز اعلام کرد که در حدود ۵۰ هزار نفر ازمردم افغانستان بعلت شرایط موجود این کشور به بلوچستان پاکستان پناهنده شده‌اند. عزیز احمد نگفت که این عده چه وقت به پاکستان فرار کرده‌اند ولی مدعی شد که در حال حاضر ۱۰۰ هزار افغانی نیز در استان مرزی شمال باختری پاکستان بعنوان آواره و پناهنده زندگی می‌کنند.

وزیردفاع و خارجه پاکستان که در یک کنفرانس مطبوعاتی سخن می گفت قبلا ادعای عبدالولی‌خان رهبر حزب اقلیت پاکستان را دایر براینکه هزاران نفر از عشایر پاکستانی بعلت عملیات نظامی این کشور در بلوچستان خانه‌های خود را ترک گفته و به افغانستان گریخته‌اند تکذیب کرده بود.

طبق یک گزارش دیگر ریچاردنیکسون رئیس جمهور آمریکا نامه محرمانه‌ای برای ذوالفقارعلی بوتو نخست‌وزیر پاکستان فرستاد و اطمینان داد که حمایت از استقلال و تمامیت ارضی پاکستان یکی از اصول اساسی سیاست آمریکا درشبه قاره است عزیز احمد وزیر دفاع وخارجه پاکستان خلاصه نامه محرمانه رئیس‌جمهور آمریکا را دیروز برای نمایندگان مجلس ملی پاکستان قرائت کرد.

تظاهرات قبرسی‌ها برای بازگرداندن ماکاریوس

لندن ـ رویتر ـ دیروز بیش از ۲ هزارنفر از قبرسی‌ها دربرابر سفارت‌های یونان و ترکیه و آمریکا در لندن راهپیمائی وتظاهراتی برپا کردند و خواستار پایان یافتن فوری جنگ در قبرس و خروج بیدرنگ تمام نیروهای یونانی و ترک از جزیره قبرس و بازگشت دولت اسقف ماکاریوس به عنوان رئیس جمهور قانونی این کشور شدند.

تظاهر کنندگان هنگامیکه از برابر سفارت ترکیه میگذشتند سوت کشیدند و از دهانهای خود صداهای تمسخرآمیز خارج کردند وبه نشان اینکه مداخله نظامی ترکیه در قبرس را نوعی اقدام فاشیستی میدانند به تقلید از نازیهای آلمان هیتلری سلام دادند. بااینحال حوادث ناگواری درجریان این تظاهرات روی نداد.

نمایندگان تظاهر کنندگان به هریک از سفارتهای آمریکا و ترکیه و یونان نامه‌ای تسلیم کردند که در آن تقاضاهایشان ذکر شده بود. ماموران پلیس در تمام مدت اجازه ندادند که تظاهر کنندگان به سفارتهای یاد شده نزدیک شوند.

رئیس جمهوری یونان : ما حملات ترکیه را دفع میکنیم

آتن ـ خبرگزاری فرانسه ـ ژنرال «گی زی‌کیس» رئیس جمهور یونان بعدازظهر دیروز در یک پیام رادیوئی خطاب بملت یونان گفت: ما تصمیم گرفته‌ایم حملات ترکیه را دفع کنیم و نیرو های مسلح ما در این مورد تصمیم قطعی گرفته‌اند.

ژنرال «گی‌زی‌کیس» گفت نیروهای ترکیه بدون دلیل وبدون اطلاع قبلی و برخلاف مقررات بین‌المللی به قبرس حمله کرده و رشته‌های اتحاد دو کشور را درسازمان اتحادیه آتلانتیک شمالی گسسته است.

رئیس جمهوری یونان گفت: یونان که پیوسته در جستجوی همزیستی مسالمت‌آمیز وهمکاری با همسایگان و احترام به حقوق بین‌المللی است بهیچ‌گونه عملیات تحریک‌آمیز که مخالف منافع جامعه ترک قبرس باشد دست نزده است.

ژنرال «گی‌زی‌کیس» در پایان تاکید کرد که نیروهای مسلح یونان در قبرس برای پاسخ دادن به حمله ترکیه نبردمی کنند.

رئیس جمهوری یونان درپایان خطاب بمردم این کشور گفت: مردم یونان خونسردی خودرا حفظ کنید و به سنت های دیرین کشور که همواره درلحظات تاریخی از خود نشان داده‌ایم وفادار بمانید.

شورای امنیت خواستار آتش‌بس فوری در قبرس‌شد

شورای امنیت ماکاریوس را رئیس جمهوری قبرس شناخت

سازمان ملل متحد ـ خبرگزاری فرانسه ـ شورای امنیت سازمان ملل متحد درجلسه دیشب باتفاق آراء قطعنامه‌ای تصویب کرد که در آن از دولت هائی که در قبرس مشغول نبرد هستند درخواست میشود بیدرنگ با آتش‌بس موافقت کنند.

متن قطعنامه شورا باین شرح است :

شورای امنیت پس ازبررسی گزارش دبیر کل سازمان ملل متحد در باره حوادث قبرس و استماع اظهارات رئیس جمهوری این جزیره و نمایندگان قبرس، ترکیه، یونان و سایر کشور های عضو عمیقا از حوادث قبرس و ادامه خونریزی در این جزیره اظهار تاسف کرده و نگرانی شدید خودرا در برابر این وضع که صلح و امنیت جهان را بشدت تهدید و یک وضع انفجاری در سراسر مدیترانه شرقی بوجود می‌آورد ابراز میدارد.

شورا همچنین لزوم برقراری نظم قانونی را در جمهوری قبرس که بوسیله قراردادهای بین‌المللی تضمین شده تاکید میکند.

شورا با توجه به قطعنامه ۴ مارس ۱۹۶۴ و با توجه به مسئولینی که در قبال حفظ صلح وامنیت بین‌المللی بموجب ماده ۲۴ منشور ملل متحد دارد :

۱ـ از کلیه کشور ها درخواست میکند به حاکمیت استقلال و تمامیت ارضی قبرس احترام گذارند.

۲ـ از کلیه کشور هائی که اکنون در قبرس نبردمی‌کنند درخواست میکند بعنوان نخستین اقدام در راه باز گردانیدن صلح با آتش‌بس موافقت کنند و همچنین از کلیه کشورها میخواهد که نهایت احتیاط و خویشتن داری را بخرج داده و ازهر گونه اقدامی که ممکن است موجب وخیم‌تر شدن اوضاع بشود خودداری کنند.

۳ـ درخواست میکند که بیدرنگ بمداخله نظامی خارجی پایان داده شود.

۴ـ درخواست میکند که بیدرنگ کلیه افراد نظامی خارجی که در این کشوربسر می‌برند همچنین نظامیانی که اسقف ماکاریوس رئیس جمهوری قبرس خارج شدن آنها را از جزیره خواستار شده است بیدرنگ خاک قبرس را ترک گویند.

۵ـ از یونان، ترکیه، انگلیس میخواهند که بیدرنگ برای برقراری صلح در منطقه وروی کار آوردن مجدد دولت قانونی در قبرس با یکدیگر وارد مذاکره شده و دبیرکل سازمان ملل متحد را در جریان گفتگو های خود قرار دهند.

۶ـ از کلیه کشور های ذینفع میخواهد که با نیروهای سازمان ملل متحد در قبرس همکاری کنند تا آنها بتوانند ماموریتی را کهبعهده دارند بخوبی انجام دهند.

۷ـ تصمیم میگیرد که پیوسته جریان اوضاع را تعقیب کند و از دبیر کل سازمان ملل متحد درخواست میکند شورا را از نتیجه اقدامات بعدی خود برای باز گردانیدن اوضاع بحال عادی در اسرع وقت مطلع سازد.

در آغاز جلسه شورای امنیت کورت والدهایم دبیر کل سازمان ملل متحد گزارشی در باره جزئیات حوادث قبرس که منجر به مداخله نظامی ترکیه در این جزیره شد به نمایندگان داد و در پایان گزارش خود گفت که شش سرباز کانادائی وابسته به سازمان ملل در قبرس بر اثر اصابت گلوله زخمی شده‌اند و حال یکی از آنها وخیم است.

پس از آن نماینده دائمی انگلیس درسازمان ملل متحد از اینکه نماینده ترکیه هنوز حاضر نشده‌است برای ادامه مذاکره درباره اوضاع قبرس به لندن برود اظهار تاسف کرد و گفت خوشبختانه تاکنون نبرد بخارج قبرس سرایت نکرده است و این خود نور امیدی در دل‌ها بوجود می‌آورد.

پس از آن «جان‌سکالی» نماینده آمریکا ضمن نطق کوتاهی از مداخله نظامی ترکیه در قبرس اظهار تاسف کرد و گفت این مداخله به برقراری صلح و بطور کلی به آرمان صلح در جهان کمک نخواهدکرد.

با اینحال ترکیه همچنان متحد آمریکا بوده و خواهد بود و یونان نیز در اتحادیه اتلانتیک متحدمباقی خواهد ماند.

پس از آن نماینده شوروی «واسیلی کوزنتسف» رشته سخن را بدست گرفت واز اینکه ایالات متحده و شورای امنیت در جریان حوادث اخیر کوچکترین کمکی به پرزیدنت ماکاریوس نکرده‌اند اظهار تاسف کرد.

وی همچنین گزارش هائی را دائر بر اینکه شوروی برخی از واحد های خود را بحال آماده باش درآورده است تکذیب کرد.

شورا پس از اظهارات نمایندگان یونانی و ترکیه به جلسه خود پایان داد.

چگونگی فرار ماکاریوس از دالان مخفی کاخ ریاست جمهوری

قاهره ـ خبرگزاری آلمان ـ عده‌ای از جوانان مسیحی مصری دیروز برای خبرنگار خبرگزاری آلمان تعریف کردند که چطور اسقف ماکاریوس در آخرین لحظات پیش ازرسیدن کودتاچیان مسلسل بدست یونانی از یک دالان مخفی کاخ ریاست جمهوری خود فرار کرده است. یکی از این جوانان که ۱۶ سال دارد اظهار داشت که وی و ۱۳ نفر دیگر از جوانان مسیحی مصر روز دوشنبه گذشته هنگام وقوع کودتا درکاخ ریاست جمهوری نیکوزیا در کنار ماکاریوس حضور داشتند. در جریان این ملاقات ناگهان صدای شلیک گلوله به گوش رسید. درست در لحظه‌ای که ما خودرا آماده می کردیم تاهدایائی راکه برای ماکاریوس برده بودیم به‌او تقدیم کنیم یکی از دختران جوان باشنیدن صدای گلوله فریاد کشید ولی ماکاریوس آن دختر را آرام کرد. بعد ازآنکه صدای گلوله‌ها نزدیکتر شد ماکاریوس بما اندرز داد که خودرا نبازیم و مبادا به کودتاچیان بگوئیم که خارجی هستیم. ماکاریوس بعداز این سفارشها باتفاق منشی خود در یک دالان مخفی ناپدید شد و درست چند لحظه بعد سربازان و افسران یونانی در حالیکه مسلسل های خودکار بدست داشتند وارد شدند. جوانان مسیحی مصری بدعوت اسقف ماکاریوس به قبرس رفته بودند تادو هفته میهمان وی باشند.

رئیس جمهور قبرس بعدا بکمک نظامیان انگلیسی از کشورش خارج شد.

ماکاریوس حمله ترکیه به قبرس را محکوم کرد

نیویورک ـ آسوشیتدپرس ـ اسقف ماکاریوس رئیس جمهور قبرس دیروز حمله نظامی ترکیه به کشورش را محکوم کرد و اظهار داشت که ترکها در صدد برآمده‌اند از وضع آشفته‌ای که بوسیله رهبران نظامی یونان در قبرس بوجود آمده است بهره‌برداری کنند.

ماکاریوس طی بیانیه‌ای که به‌وسیله سخنگوی وی در هتل محل اقامت او در جزیره منهاتان (نیویورک) بین خبرنگاران توزیع شد دلایلی را که دولت ترکیه برای توجیه مداخله نظامی خود در قبرس عنوان کرده است غیرقابل قبول دانسته و گفته است که برخلاف ادعای دولت ترکیه هنوز امکاناتی وجود داشته است تا از راه مذاکرات و کوششهای دیپلماتیک راه حلی برای رفع بحران قبرس پیدا شود.

ماکاریوس ابراز نگرانی کرده است که هجوم نظامی ترکیه به قبرس ممکن است برای صلح سراسر منطقه مدیترانه شرقی عواقب وخیم داشته باشد. ماکاریوس خاطرنشان کرده است که دولت ترکیه از روی نقشه‌ای حساب شده در قبرس نیرو پیاده کرده چون اطمینان داشته است که گارد ملی یونانی قبرس گرفتار کار مستحکم کردن پایه‌های رژیم کودتاست وبنابراین در برابر دخالت نظامی ترکیه در قبرس مقاومتی جدی صورت نخواهد گرفت.

ماکاریوس ضمنا تلگرافهائی برای سران تمام کشورهای دنیا فرستاد وضمن محکوم کردن عمل «تجاوزکارانه» ترکیه درقبرس تقاضا کرده است که به حفظ استقلال قبرس کمک شود.

شوروی حمایت خودرا از حمله نظامی ترکیه اعلام کرد

مسکو ـ رویتر ـ دولت اتحاد شوروی دیروز خواستار خروج تمام نیروهای بیگانه از قبرس وبه قدرت رسیدن مجدد دولت اسقف ماکاریوس شد.

دولت شوروی طی بیانیه‌ای که بوسیله خبرگزاری تاس انتشار یافته به شورای امنیت سازمان ملل تاکید کرده است که تصمیم قاطعی برای پایان دادن فوری به مداخلات خارجی در امور داخلی قبرس بگیرد.

در بیانیه دولت شوروی تصریح نشده که آیا این دولت خواستار خروج نیروهای ارتش ترکیه که دیروز در قبرس پیاده گردیده‌اند نیز شده است یا خیر اما در همین بیانیه تاکید شده که دولت شوروی ادعای مقامات ترکیه را دایر بر اینکه هدف آنها از مداخله نظامی در قبرس بازگرداندن استقلال و حکومت قانونی این جزیره است قبول دارد.

دولت شوروی گوشزد کرده است که اولین گام برای رفع بحران قبرس باید با اخراج نظامیان یونانی از این جزیره برداشته شود و استقلال و حقوق حاکمیت ملی قبرس بصورتیکه تا قبل از مداخله نظامی یونان (کودتای روز دوشنبه گذشته) وجود داشته است اعاده شود.

دولت شوروی ضمن اینکه همبستگی خود را با ترکیه و اقدامات نظامی آن درقبرس ابراز کرده است بطور ضمنی خواستار آن شده است که سازمان ملل بابرچیدن بساط کودتاگران که حکومت ماکاریوس راسرنگون کرده‌اند شرایطی فراهم کندکه قبرس از خطر سلطه یونان یا ترکیه نجات یابد. دولت شوروی درپایان این بیانیه تاکید کرده است که شورای امنیت سازمان ملل باید به وظایف خود چنان عمل کند که ملت قبرس اجازه یابد تا برای تعیین سرنوشت خود مستقیما تصمیم بگیرد.

آماده باش نیروهای ناتو

بروکسل ـ خبرگزاری فرانسه ـ یک منبع نظامی مسئول درستاد کل نیروهای ناتو در بلژیک اعلام داشت که ستاد فرماندهی عالیه کشورهای متفقین در اروپا بحال آماده‌باش درآمد و از لحظه مداخله ارتش ترکیه در قبرس و آماده‌باش نیروهای نظامی برخی از کشورهای بلوک شرق بویژه اتحاد جماهیر شوروی و یوگسلاوی مرخصی کلیه افسران و افراد وابسته به نیروهای متفقین در اروپا لغو شده است.

ترکیه و یونان هردوعضو پیمان آتلانتیک شمالی هستند و در ستاد فرماندهی عالیه متفقین در اروپا نماینده دارند. دولت فرانسه نیروهای خود را ازتحت فرماندهی این سازمان نظامی بیرون برده است و بدین‌صورت حالت آماده‌باش شامل نیروهای فرانسه نمیشود.

جلسه روسای ستاد کشور های عرب

● قاهره ـ رویتر ـ روسای ستاد نیروهای مسلح کشور های عربی عضو اتحادیه عرب دیروز برای مذاکره درباره چگونگی اجرای تصمیمات کنفرانس دفاعی عرب در قاهره تشکیل جلسه دادند.

در پایان این جلسه معاون دبیر کل اتحادیه عرب اظهار داشت که روسای ستاد نیروهای مسلح عرب مسئله هماهنگی نظامی بین کشور های عربی را بررسی کرد و یک کمیته فرعی برای رسیدگی به جزئیات این مسئله تشکیل داد.

امضای قرارداد لیبی و شوروی

● تریپولی ـ آسوشیتدپرس ـ خبرگزاری انقلابی لیبی گزارش داد که نمایندگان شوروی و لیبی دیروز طرح یک قرارداد همکاری اقتصادی فنی بازرگانی و علمی را در تریپولی امضاء کردند.

بموجب این طرح شوروی و لیبی در زمینه عملیات مربوط به جستجوی مواد معدنی زیرزمینی از جمله آهن و همچنین در زمینه های کشاورزی و فرهنگی بایکدیگر همکاری خواهند کرد.

اخبار کوتاه جهان

سفر ملک‌فیصل به‌مصر

● قاهره ـ یونایتدپرس ـ روزنامه نیمه رسمی الاهرام دیروز گزارش داد که ملک فیصل پادشاه عربستان سعودی از ۳۱ ژوئیه جاری مدت یک هفته بطور رسمی ازمصر دیدن خواهد کرد.

در این سفر مرحله آینده همکاریهای اعراب وامکانات توسعه و بهبود بیشتر روابط دو کشور و موضوع شرکت عربستان سعودی درکارهای نوسازی منطقه کانال سوئز مورد بحث ملک فیصل و انورسادات رئیس جمهور مصر قرار خواهد گرفت.

حمله فلسطینی ها به اردن

● قاهره ـ خبرگزاری فرانسه ـ چهل و هشت ساعت پس از پایان دیداررسمی ملک‌حسین از قاهره صدای انقلاب فلسطین که برنامه‌های خود را از پایتخت مصر پخش میکند باردیگر رژیم اردن را بشدت مورد حمله قرار داد و دولت عمان را به تبانی با امپریالیسم آمریکا و صهیونیسم متهم کرد.

صدای انقلاب فلسطین گفت: رژیم عمان میکوشد وحدت کشورهای عربی را درهم شکسته و بین مصروسوریه از یکطرف و سازمان آزادی‌بخش فلسطین ازطرف دیگر اختلاف و دو دستگی ایجاد کند.

اسامی قبولشدگان کنکور دانشکده هنرهای تجسمی دانشگاه تهران ازآتلیه کنکور

متعاقب اعلام اسامی ۴۱ نفر قبول‌شدگان آتلیه کنکور در بین ۶۵ نفر پذیرفته شدگان دانشکده معماری اسامی ۴۵ نفر قبولشدگان آتلیه کنکور در بین ۵۵ نفر پذیرفته شدگان دانشکده هنر های تجسمی دانشگاه تهران اعلام میگردد.

شاگرد دوم کنکور فرانک سهیل، شاگرد سوم نسرین جهان‌پناه، چهارم فریدون سلطانیان، پنجم مئیرا یدیدسیون، ششم نوشین موبدشاهی، هفتم نسرین نواب، هشتم میتراخان‌جان‌زاده، و شاگرد دهم علیرضا عمومی. بقیه قبول‌شدگان بدین قرارند. پرویز احمری، شهلا نخست، اصغر بیانی، هلن قربانیان، محمدعلی بنی‌اسدی، لیندا آراکلیان، سوگند شیخ‌الاسلامی، محمود جلالیان، شعله ایزدی، ناهید امینی، هما امامی، محمدعلی رجبی، فرگل لیدا خطیبی، سروج بارسقیان، محمود حکیمی، مهردادسامت، بهروز شهیدی، رویا رکنی، فرشته فاضلی، مینا معتدل، ابراهیم صانعی‌نژاد، شهره امامی، آنژل آقاجانی، ژیلا صابر، عبدالحمید تابناک، الهه وزیری، احمد معیری‌زاده احمدی، رسول علیزاده، حمید فهیمیان، فرنگیس احمری، سعیده شهبازی، آرمینه گریگوریان، مهران پوربیژن، رحمان روحانی، هنگامه مدرسی، سیمین قربانی، عرفان جوادزاده.

ضمنا باطلاع هنرجویان قبلی کلاس و سایر علاقمندان میرساند که مهلت ثبت‌نام دانشکده هنرهای تزئینی تا دهم مرداد ماه تمدید و کلاسهای جدید در آتلیه کنکور اول ـ پنجم ـ دهم مردادماه تشکیل خواهد شد. برای کلاسهای مخصوص کنکور معماری (معدل ۱۴ ببالا) و هنرهای تجسمی سال آینده از دانش‌آموزان پنجم دبیرستان برای ترم تابستانی وپائیزی ثبت‌نام میشود.

مقابل دبیرخانه دانشگاه ـ خیابان فروردین ـ چهارراه مشتاق ـ ساختمان آتلیه کنکور تلفن ۴۷۶۵۴

توجه : ساعات کارآتلیه غیراز پنجشنبه‌ها ۸ تا ۱۲ صبح و ۴ الی ۸ بعداز ظهر خواهدبود.

موزائیک ماشینی ناهید
تلفن ۶۲۱۰۵۲ - ۶۲۱۰۵۳

تور زیارتی ۱۲ روزه ۳۵۰ تومان
دیداری از مشهد مقدس و بازدید از مکان های دیدنی با پذیرائی کامل : اتوبوس، غذا و هتل. حرکت ۹ مرداد رزرو جا هرچه زودتر تلفن ۳۴۶۸۳۶ ـ خالقی‌زاده.
نشانی : فرح‌آباد ژاله خیابان آتابای فرعی اردیبهشت پلاک ۴۳

۸۶۷۵۳ـآ

ثبت نام کلاسهای جدید آمادگی قبولی امتحانات اعزام شهریورماه وتافل وکلاسهای GRE-ATG.SB در

مرکز شماره یك : خیابان پهلوی چند قدم بالا تراز چهار راه تخت‌جمشید شماره ۱۵۹ تلفن های ۴۸۱۹۹ و ۶۶۰۶۷۸ و ۶۶۴۵۳۱ و ۶۶۶۶۵۰
مرکز شماره دو : خیابان شاه ـ ساختمان آلومینیوم طبقه پنجم تلفن ۶۶۰۸۲۹ ادامه دارد

موسسه زبانهای خارجی

اولین گزارش حسین حصاری فرستاده موسسه اطلاعات به‌لاس‌پالماس

اضافه‌وزن تیم کشتی ایران را رنج میدهد!

ایران در نخستین دیدار با شوروی روبروست

● تیم ملی کشتی آزاد آخر هفته گذشته برای‌شرکت در دیدار های جام جهانی که شهر «لاس پالماس» اسپانیا محل برگزاری آن است ، تهران را ترک گفت .

«حسین حصاری» فرستاده موسسه اطلاعات که همراه تیم کشتی ایران میباشد اولین گزارش خود را باین شرح فرستاده است :

● تیم کشتی ایران بعد از سه بار تعویض‌هواپیما در شهرهای‌رم و مادرید و ۱۶ساعت پرواز وارد «لاس‌پالماس» گردید و از فرودگاه بوسیله یکی از مسئولین فدراسیون کشتی اسپانیا که باستقبال آمده بود ، مستقیما به محل انجام مسابقات برده شد .

«لاس‌پالماس» یک شهر ساحلی و کوهستانی است که کشتی در آنجا علاقمندان زیادی دارد .

اضافه وزن

مشکل بزرگ کشتی‌گیران ایران پیش از شروع مسابقات مسئله اضافه وزن بودکه‌برای تمام نفرات(گذشته از ۱۰۰ کیلو ببالا) این اشکال وجود داشته ، مقادیر اضافه وزنها باین صورت است :

- سبحان روحی : ۳۰۰ر۱ کیلو .
- ابراهیم جوادی : ۲ کیلو .
- محسن فرحوشی : ٤ کیلو .
- محمدرضا نوائی : ۳۰۰ر۱ کیلو .
- محمد خرمی : ۸۰۰ گرم .
- منصور برزگر : ۳۰۰ گرم .
- محمد اسماعیل زاده : ۷۰۰ گرم .
- شاهین بهزادی : ۶۰۰ر۱ کیلو .
- سیف‌الله جواهری : ۲ کیلو .

نکته جالب توجه اینکه هیچیک از تیمهای شوروی ، آمریکا و بلغارستان با ترکیب «ملی» در مبارزات شرکت نمیکنند و با در نظر گرفتن این مسئله که دیدارها بصورت تیم به تیم انجام میشود ، تحت چنین شرایطی ، ایران برای رقابت‌با شوروی شانس بیشتری نسبت‌به بلغارستان و آمریکا پیدا میکند .

اولین دیدار ایران با تیم شوروی است و مسابقه دیگر بین آمریکا و بلغارستان انجام میگردد .

چهره های مدعی

تیمهای شرکت کننده اسامی نفرات خود را اعلام داشته‌اند که با توجه به سوابق و عناوین میتوان اینها را از دیگران مشخص ساخت .

٤۸ کیلو : رفیق گاجیف (شوروی ـ قهرمان اروپا در سال ۱۹۷۰) ، امید بکیروف (بلغارستان) ، داویدرانگ (آمریکا) .

۵۲ کیلو : رومان دیمتریوف (شوروی ـ قهرمان وزن ٤۸ کیلوی جهان در سال ۱۹۷۳) ، هریستولازاروف (بلغارستان) ، جیم هانیس (آمریکا) .

۵۷ کیلو : لیندبوگاترف (شوروی ـ بافدر در تفلیس ۳ ـ ۳ کرد) ، کاریف کارف (بلغارستان) .

۶۲ کیلو : گیوی‌کوارلاشویل (شوروی ـ قهرمان جام تفلیس) ، کراستف (بلغارستان ـ صاحب مدال برنز المپیک) .

۶۸ کیلو : آلسانرماتایوف (شوروی ـ صاحب مدال نقره جام آریامهر) ، استفان استویکوف (بلغارستان) ، گانه دیویس (آمریکا) .

۷٤ کیلو :آراسلوف (شوروی ـ قهرمان جام‌تفلیس)، هریستوسوتیروف (بلغارستان)،استان وزیدزیک(آمریکا).

۸۲ کیلو : واسیلی سولژین (شوروی ـ قهرمان سال ۱۹۷۳ جهان در تهران) ، پتیوزابرسکی (بلغارستان) ، گرگ هیکس (آمریکا) .

۹۰ کیلو : پترسوریکوف (شوروی) ، تودورکازاکوف (بلغارستان) .

۱۰۰ کیلو : ولادمیرگلوتکین (شوروی ـ قهرمان جهان در سال ۱۹۷۰) ، دیمیتارنکوف (بلغارستان) .

۱۰۰ کیلو ببالا : نودارمودبدا‌ده (شوروی ـ قهرمان جام تفلیس) ، رادف (بلغارستان) ، مکگردی‌مک(آمریکا).

تیم های شنا ، شیرجه و واترپلوی یونان بتهران می آیند

پس از تیم‌شنای ایالت‌باواریای آلمان غربی که اواخر این هفته برای دیدار باتیم‌های ملی شنا و شیرجه ایران به‌تهران می‌آید ، میهمان بعدی شناگران ملی‌پوش ایران، تیم شنا و شیرجه یونان میباشد که‌هفته آینده به تهران سفر خواهد کرد. در این سفر تیم ملی واترپلوی یونان نیز برای‌انجام مسابقه باتیم ملی واترپلوی ایران به تهران خواهد آمد.

یونانیها مجموعا ۲۸ ورزشکار به تهران خواهند آورد.

مسابقات تیمهای ایران و یونان از روز ۱۶ تا ۲۲مرداد در استخر قهرمانی استادیوم آریامهر که محل برگزاری مسابقات شنا، شیرجه و واترپلوی بازیهای آسیائی‌است انجام میشود.

این استخر پنجشنبه همین هفته بادیدار تیم‌های ایران و آلمان افتتاح میشود. مسابقات تیم باواریای آلمان در تهران۳ روز بطول می‌انجامد .

ورود یك مربی آلمانی

روز شنبه ، مانفردکولن مربی مشهور دوومیدانی‌آلمان غربی برای یاری قهرمانان دو و میدانی ایران وارد تهران شد . قرار است او رهبری۱۰ تن از ملی‌پوشان این رشته را از هم‌اکنون و در طول بازیهای آسیائی برعهده داشته‌باشد.

آقای حمید رضا رازانی‌دانش آموز کلاس چهارم این‌دبستان در سال تحصیلی ۵۳ـ۵۲ با معدل ۱۹٫۶ شاگرد اول‌شناخته شده‌است و بدین وسیله از نامبرده تقدیر میشود.
رئیس دبستان پیشگام اکبری
آ ـ ۶۱۳۷

تاریخ فلسفه در دورهٔ یونانی
ترجمهٔ
علی‌مراد داودی
● ناشر
مؤسسه انتشارات و چاپ دانشگاه تهران
مراکز فروش :فروشگاه شماره ۱ خیابان غربی دانشگاه (۲۱ آذر) فروشگاه شماره ۲ خیابان شاهرضا ایستگاه لاله‌زار

آخرین روز مسابقات فوتبال بین‌المللی جام ایران

تیم ملی برای فتح جام باردیگر باچکسلواکی روبرو میشود

بعد از دیدار امشب ، اردوی تیم ملی برای‌مدت یکهفته تعطیل خواهد شد .

قدم‌بعدی اوفارل برای تدارك تیم ملی ایران ، انتخاب یك گروه ۲۲ نفری‌ازجمع‌یاران موجود میباشد

امروز بعد از ظهر یکی از دو تیم «آ» ایران و صنایع شیشه‌سازی‌تپلیس‌از چکسلواکی فاتح‌جایزه ۷۰۰ هزار تومانی و جام زیبای مسابقات بین‌المللی فوتبال جام ایران خواهند شد.

دیدار فینال مسابقات بین این دو تیم بعد از دیدار رده‌بندی زاگلبی سوسنویچ از لهستان و استیگال‌راشو از رومانی انجام خواهد گرفت .

تیم آ ایران‌وتپلیس چکسلواکی در حالی امروز برای فتح جام با هم مبارزه خواهند کرد که قبلایکباردیگر در مرحله‌مقدماتی مسابقات‌رو درروی یکدیگرقرار گرفته‌وبدون گل مساوی کردند.

هر دو تیم در دور مقدماتی مسابقات در کنار تیم ملی امید شوروی در گروه ب قرار داشتند که تیم ایران ۰ ـ۱ بر تیم شوروی غلبه کرد و چکها بااین‌حریف۱ـ۱ مساوی‌نمودند. همین نتیجه مساوی باعث دوم شدن‌تیم‌تپلیس در رده‌بندی‌گروه ب شد . در حالیکه تیم آایران بامقام نخست گروه خود راهی مرحله نیمه نهائی گردید .

پیروزی ۲ تیم گروه ب

از سوی دیگر تیم زاگلبی سوسنویچ‌لهستان‌واستیگال‌راشو رومانی قدم بمرحله نیمه نهائی گذاردند . ۲ تیم حذف شده گروه الف تیم ب ایران و تیم ملی تونس بودند . استیگال که ۰ـ۱ بر تیم ب غلبه کرد و با تونس ۳ـ۳ و بازاگلبی ۱ـ۱ مساوی کرد در صدر گروه‌قرار گرفت . زاگلبی علیرغم شکست ۰ـ۱ از تیم ب ایران با پیروزی ۰ـ۲ بر تونس و مساوی با رومانی بلطف معدل گل بهتر از تیم ب ایران دوم شد .

دردودیدارنیمه نهائی هر دو تیم‌برگزیده‌ازگروه‌ب به پیروزی رسیدند . تپلیس با یک گل استیگال راشو را شکست داد و تیم آ که بی تردید بهترین چهره خود طول مسابقات‌را‌در این مسابقه و گرچه در یک‌نیمه بنمایش‌گذاشت ۱ـ۳ زاگلبی را درهم شکست .

باپایان‌مسابقات جام ایران‌که در حقیقت سنگ محکی بزرگ جهت ملی‌پوشان و مربی تیم ملی فرانک اوفارل میباشد ، اردوی چند هفته‌ای تیم ملی فوتبال نیز پایان می‌یابد و فوتبالیستهابمدت‌یک هفته‌بیرون از زندگی اردوئی استراحت خواهند داشت .

اعلام لیست ۲۲ نفری

در آغاز هفته بعد اوفارل‌با اعلام یک لیست ۲۲ نفری از جمع یاران تیم های آ و ب ایران‌شرکت‌کننددر جام‌ایران، تدارک آخرین خود را برای تیم ملی فوتبال ایران با تشکیل یک اردوی یکماهه دیگر آغاز خواهد نمود در طول مدت اردوی بعدی ملی پوشان از چند تیم خارجی برای انجام دیدارهای تدارکاتی دعوت‌شده است‌که‌اولین‌آنهاتیم‌هرتابرلین‌از آلمان‌غربی است . دتمار کرامر مربی مشهور آلمانی مربی این تیم میباشد .

علی جباری‌هافبک ارزنده تیم ملی‌که دربازی اخیردرگوش راست خدمت میکرد درجمع ۳بازی‌برگزاری با ۲ گل بهترین گلزن ایران میباشد.

مسابقات فوتبال جام جمهوری افغانستان ـ کابل

صنعت نفت در فینال بدیدار «پامیر» میرود

نفتی‌ها دیروز تیم نیروی هوائی‌هند را ۵ـ۳مغلوب کردند

بعد ازظهر دیروز تیم‌فوتبال صنعت نفت نماینده ایران در مسابقات فوتبال سالگرد جمهوری افغانستان، دردومین دیدار خود در برابر تیم‌نیروی هوائی هند بانتیجه ۰ـ۳ به پیروزی رسید.

اولین گل مسابقه در دقیقه ۵۰ روی پاس اسماعیل‌کشتکار وبا شئیک حسین بهاریان بثمر رسید. بفاصله ۶ دقیقه بعد جمشید مجدمی کاپیتن صنعت نفت روی یک ضربه آزاد از پشت محوطه جریمه موفق بخلق شانس گل دوم شد . چون ضربه خطرناک او رایک مدافع حریف با کمک دست‌مهار کرد وپس از اینکار داور افغانی فرمان یک پنالتی داد. حسین بهاریـن زننده گل اول در این لحظه ازروی نقطه پنالتی گل دوم را نیز بثمر رسانید.

در دقیقه ۸٤ بازی برای سومین بار دروازه‌تیم نیروی هوائی هند گشوده شد.

صفدربنده گوش راست‌نفتیها باشلیکی‌دور این گل رابدست آورد،

دیروز همپای پیروزی‌صنعت نفت، تیم پامیر شوروی که از جمله تیم‌های گروه اول باشگاه های این کشور میباشد در دیدار باتیم جوانان افغانستان ۰ـ۷ به‌پیروزی رسید. اکنون پامیرو صنعت نفت نامزدانجام دیدار فینال شده‌اند که بازی آنها روز سه‌شنبه در ورزشگاه کابل انجام خواهد گرفت.

مسابقات تنیس بین‌المللی جام گالیا

شوروی عملا و پیشاپیش فاتح مسابقات است!

در ادامه مسابقات تنیس بین‌المللی جام گالیا در گروه ۳ ـه ب حضور ۵ تیم در تهران برگزار می شود ، روز پیش تیم تنیس شوروی‌باشکست تیم ایران نه‌تنها شگفتی بزرگ مسابقات را حلق کرد،بلکه موفق به فتح مسابقات این گروه نیز گردید. این مسابقات که در باشگاه شاهنشاهی‌انجام میشدمخصوص قهرمانان زیر ۲۱ سال است و تیم برنده این گروه در مرحله نیمه‌نهائی مسابقات در آلمان غربی حضور می یابد .

۳پیروزی در۳ دیدار

روس ها که یکی از قوی ترین تیم های آماتور تنیس دنیا بحساب می آیند در ۳ دیدار دیروز خود ۲ مسابقه انفرادی و یک مسابقه دونفری پیروزی داشتند و با همین برد پیش‌از انجام ۲ دیدار باقیمانده امروز عملا فاتح دیدار با ایران و قهرمان مسابقات میباشند .

نخستین پیروزی را کنستانتین پوگایف تنیس‌باز ۱۹ ساله‌شوروی برابر حبیب صالح قهرمان ۲۰ ساله ایران بدست آورد . او در ۲ ست پیاپی ۳ـ۶ و ٤ـ۶ صالح را مغلوب کرد .

وادیم بوریسا قهرمان دیگر روسی که او نیز ۱۹ سال دارد مقابل علی مدنی قهرمان‌تنیس جوانان آسیا به پیروزی دست یافت . او هم با ۲ ست پی‌درپی و با نتیجه ۶ـ٤و۷ـ۵ حریفش را شکست داد .

در سومین دیدار دیروز تیم دو نفری شوروی مرکب از آلکساندر بوگومولف و کنستانتین پوگایف مقابل تیم دو نفری‌ایران که بهترین ترکیب ملی‌پوشان خودی در مسابقات جام‌دیویس نیز می باشند یعنی علی مدنی و کامبیز درفشی جوان قرار گرفتند

رقابت سنگین

دراین نبردبرخلاف ۲مسابقه قبلی روس ها با رقابت سنگین ۲ حریف ایرانی خود روبرو شدند و حتی در «ست» اول اجبارا ۲۰ گیم بازی کردند و با حساب ۹ـ۱۱به‌پیروزی دست یافتند . بعداز پیروزی در این ست ۲ ست بعدی را هم روسها ۶ـ۳ و ۸ـ۶ بردند و بارساندن حساب امتیازات خود به ۳ برد از ۵ مسابقه، عملا برایران برتری یافتند . چون در صورت شکست آنهادر۲ مسابقه‌انفرادی باقیمانده که امروز انجام می شود بازهم تیم شوروی‌بانتیجه ۲ـ۳ بر تیم ایران پیروزخواهد ماند .

جالب اینکه در مسابقه دو نفری ، در ابتدای نبرددرفشی جوان و مدنی به آسانی از ۲ حریف روس خود پیشی‌گرفته و امید به جبران۲شکست قبلی را زیاد کردند . بطوری که پس‌از برتری ۵ـ۶ و ۷ـ۸ در امتیاز ۹ نیز از حریفان‌روسی جلو بودند.ولی امتیاز ۹آخرین نقطه صعود آنها بود وشورویها با قدرت بسیار تا امتیاز ۱۱ پیش آمده و نخستین ست را ۹ـ۱۱ بردند . در «ست» دوم روس ها با مشگل زیادی روبرو نشده و ۳ـ۶ مجددا پیش افتادند . ولـی در «ست» سوم باردیگر استقامت‌خوب ۲قهرمان ایرانی راه پیروزی حریفان را دشوار ساخت .

در این ست هم یکبار دیگر علی مدنی وکامبیز درفشی‌جوان ۵ـ۶ از ۲ حریف روسی جلو افتادند اما نتیجه پایان این ست نیز ۶ـ۸ بسود شوروی‌ها بود .

تیم تنیس شوروی با این پیروزی اکنون‌فاتح‌این مسابقات است. و درمرحله دوم مسابقات جام گالیا در «ساربروک» آلمان غربی حاضر خواهد بود .

تیم ایران بمقام دوم رسید وتیم ترکیه برای کسب مقام سوم مجبور به شکست یونان در۲ مسابقه انفرادی باقیمانده خود میباشد .تیم پنجم این‌مسابقات تیم سویس بود .

تلویزیون **بلر** جام جهان نما

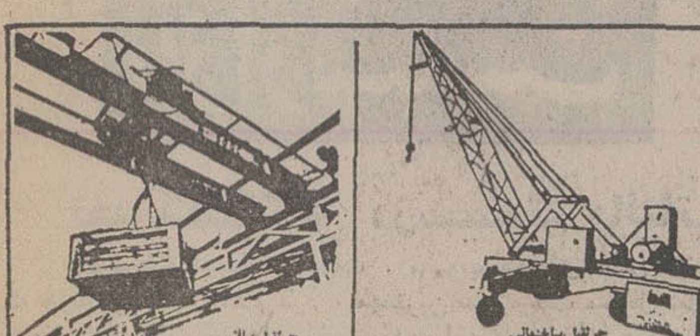

جرثقیل ساختمانی
مخصوص برای روی سقف
گردش ۳۶۰ درجه با بلبرینگ
مخصوص تاورکرین

جرثقیل سالنی ـ انباری و محوطه باز با بالابر دماگ
ساخت آلمان

ساخت شرکت ...
خیابان آیزنهاور ۶٤۶ تلفن ٤ـ۹۵۰۰۸۱

تلفنهای تعمیرگاه و سرویس
لوازم یدکی **کومانسو**
به شماره های ۹۵۰۰۹۱ تا ۹۴
و ۹۶۳۵۹۰ تغییر نمود

انجمن دوشیزگان و بانوان

کلاسهای تابستانی

خیاطی
۳ماهه و ۶ماهه زیرنظر ٤ دبیر مبرز

کلاس آشپزی
در هرجلسه این کلاس ، طرز تهیه یکنوع‌سالاد، سوپ ، خوراك و دسر یادداده میشود

آرایش و زیبائی
۳ماهه و۶ماهه (زیر نظرخانم پوران مقدادی) و دوره‌عالی (زیرنظر حسینخانی)، باتازه‌ترین‌روش علاوه براین ، برای دوره جدید این کلاسها نام نویسی میشود :

انگلیسی ، ماشین‌نویسی ،
منشیگری کاراته ، یوگاوفارسی

کسانی‌که در انجمن نام‌نویسی می‌کنند ، بطور رایگان از امکانات ورزشی ، جشنها وسایر تسهیلات آن بهره‌مند میشوند .

نشانی : خیابان بهار شمالی ، بالاتر از نامجو ، تلفن های ۸۲٤۸۳۱ ، ۸۲۳۷۳۷

دنیای ورزش شنبه منتشر میشود

تبریکات

تیمسار معظم سرلشگر احمدعلی محققی
انتصاب شایسته جنابعالی را بدین وسیله تبریک میگوئیم.
دکتر محمد مرآتیان و بانو

هفته هفتم نمایش فیلم
زیرپوست‌شب
اولین محصول «سیماسیم» سازمان هنرهفتم باصدای استریوفونیک در سینما کاپری

آگهی

قابل توجه شرکتهای پیمانکاران ساختمانی وتاسیساتی

در اجرای مفاد آئیننامه تشخیص صلاحیت پیمانکاران (مصوب هیئت وزیران) سازمان برنامه و بودجه باید فهرست پیمانکاران ذیصلاح در هر یك از رشته های کار های اختصاصی ذیل راتهیه و بمنظور استفاده جهت‌واگذاری کارها و اجرای مناقصات در اختیار دستگاههای اجرائی قراردهد.

بدینوسیله ازکلیه شرکتهائی که دررشته های مذکور دارای‌تجربه‌وسابقه وتشکیلات و وسائل مورد نیاز هستند دعوت میشود که درخواست کتبی خود را بضمیمه مدارکی که نشان دهنده سوابق کار آنها در هر یك از رشته های زیر میباشد همراه با روزنامه‌رسمی حاوی آگهی تاسیس شرکت حداکثر تا تاریخ ۲۵ر۵ر۱۳۵۳ به دفتر اموریپمان کاران وسازندگان سازمان‌برنامه‌وبودجه واقع در خیابان کوشك شماره ۹۱ طبقه ششم ارسال دارند.

رشته کارهای اختصاصی

۱ـ ساختمانهای‌پرفابریکه(پیش‌ساخته) بتنی ، فلزی ، چوبی ومواد پتروشیمی
۲ ـ ساختمانهای فلزی‌انبارهاومخازن فلزی ـ سقف های فلزی
۳ـ تهیه ونصب کارخانجات صنایع سنگین و ذوب‌فلزات (آهن‌ـفولادو چدن ـآلومینیوم ذوب‌مس)
٤ـ تهیه و نصب کارخانجات صنایع غذائی کشاورزی‌ودامی(ازقبیل کارخانجات قند ـ کاغذسازی ـ روغن نباتی ـ پنبه‌پاك‌کنی ـچوب‌بری‌ـشیرپاستوریزه و مشابه آنها)
۵ـ تهیه و نصب کارخانجات مصالح ساختمانی (سیمان ـ آجر ـ گچ)
۶ـ تهیه ونصب کارخانجات نساجی
۷ـتهیه ونصب کارخانجات پتروشیمی ـکودشیمیائی و موادپلاستیکی
۸ـ تهیه و نصب تصفیه‌خانه های نفت وگاز
۹ـ تهیه‌ونصب‌فاضلاب
۱۰ـ تهیه و نصب تجهیزات‌آزمایشگاه های مختلف
۱۱ـ تهیه‌و نصب‌تجهیزات و تاسیسات بیمارستانها
۱۲ـ تهیه ونصب تجهیزات وتاسیسات کشتارگاهها
۱۳ـ تهیه ونصب‌سردخانه ـآسانسورـآشپزخانه‌ـسلف‌سرویس‌ـرختشویخانه
۱٤ـ نگهداری تاسیسات شهری برقی ومکانیکی‌وماشین‌آلات‌صنعتی‌وکارخانه‌ها
۱۵ـتهیه ونصب‌تاسیسات‌تولیدنیرو
۱۶ ـ ایجاد خطوط انتقال نیرو
۱۷ـ شبکه های مخابراتی
۱۸ـ لاروبی
۱۹ـ غواصی
۲۰ـحفاری چاههای عمیق آب‌بادستگاه های دورانی ـ حفاریهای اکتشافی و الکترولوگینگ
۲۱ـ حفاریهای شناسائی ومعدن‌یابی
۲۲ـتزریق سیمان یامواددیگر
۲۳ـ شمع کوبی وپایه‌کوبی
۲٤ـ ساختن دریچه سد ها وآبگیرها
۲۵ـلوله‌کشیهای بزرك خطوط نفت‌وگاز
۲۶ـ لوله‌کشی گاز داخل شهرها
۲۷ ـ تاسیسات بهره‌برداری از معادن
۲۸ـتهیه ونصب تاسیسات حمل ونقل باردرفرودگاهها
۲۹ ـ تاسیس شبکه های مخابراتـی‌و تاسیسات الکترونیکی

تمام فیلمهای جیمزباند و کاراته‌ای را فراموش کنیدزیرهالیوود بزرگترین شاهکار قرن را عرضه میکند

از صبح چهارشنبه فقط در

سینما امپایر

فیلمی که رکورد فروش را در تمام کشور هاشکسته است

بروس لی . جان ساکسون . آناکاپری و جیم کلی
درفیلم "ENTER THE DRAGON"
اژدها وارد میشود
پاناویژن ورنگی محصول برادران‌وارنر

از آنهائیکه این فیلم را در خارج از ایران دیده‌اند بپرسید چگونه فیلمی است .

آگهی دعوت مجمع عمومی مؤسس بانك ساختمان «شركت سهامی عام درشرف تأسیس»

بدینوسیله به کلیه موسسین و پذیره نویسان بانك‌اطلاع‌میدهدکه‌مجمع عمومی موسس بانك در ساعت ۵ بعد از ظهر روز سه‌شنبه هشتم امرداد ماه در تالار فرهنگ خیابان حافظ تشکیل میگردد و دستور جلسه بشرح زیر است :

۱ ـ طرح گزارش‌موسسین‌وتصویب آن
۲ ـ طرح اساسنامه و بررسی و تصویب آن
۳ ـ انتخاب ۱۵ نفر اعضای هیئت مدیره و ۵ نفر مدیر علی‌البدل
٤ ـ انتخاب دو نفر بازرس اصلی و دونفر بازرس علی‌البدل
۵ ـ انتخاب حسابرس‌یاحسابرسان
۶ ـ تعیین‌روزنامه‌های‌کثیرالانتشاری که‌هرگونه دعوت‌واطلاعیه برای صاحبان سهام تا تشکیل مجمع عمومی سالانه و آتی‌بطورمنحصردرآن‌منتشر خواهدشد.

ضمنا توجه کلیه شرکت کنندگان در مجمع را به نکات زیر جلب مینماید :

۱ ـ از کلیه‌کسانیکه‌باسمت‌نمایندگی در مجمع شرکت مینمایند خواهشمند است مدارك ثبت سمت خود را بشرح زیر برای پیوست به‌ورقه حضور و غیاب همراه داشته باشند .

الف ـ درصورتیکه ولایتا حاضر میشوند فتوکپی برك اول شناسنامه صغار

ب ـ درصورتیکه قیومتا حاضر میشوند فتوکپی قیم‌نامه

ج ـ درصورتیکه بنمایندگی از طرف شرکت حاضر میشوند معرفی‌نامه از طرف شرکت یا آخرین روزنامه رسمی شرکت که شخص را بسمت نماینده شرکت در مقابل اشخاص ثابت معرفی مینماید .

د ـ درصورتیکه بوکالت از طرف شخص حقیقی حاضر میشوندوکالت‌نامه تصدیق امضاء شده .

وکالتنامه ها باید روی همان برك ورود به جلسه مجمع عمومی صادرگردد تصدیق امضا باید توسط دفترخانه های رسمی یا بانکهای فروشنده سهام (بانك توسعه صنعتی و معدنی ایران در تهران و شعب بانك ملی ایران در شهر های دیگر) انجام شود .

۲ـ کلیه کسانیکه با سمت نمایندگی در مجمع شرکت مینمایند میتوانند از ساعت ۹ صبح روز هشتم امرداد ماه ۱۳۵۳ تا ساعت ٤ بعد ازظهر همانروز جهت ارائه اوراق نمایندگی خود و امضای ورقه حضور و غیاب در محل مجمع (تالار فرهنگ خیابان حافظ مراجعه فرمایند) . از ساعت ٤ بعد از ظهر روز هشتم‌امردادماه۱۳۵۳هیچگونه مدرکی برای نمایندگی قبول نمیشود .

۳ ـ از کلیه شرکت کنندگان تقاضا میشود قبل از ساعت ۵ بعد اوظهر در محل مجمع حضور بهمرسانند .

بزودی درسینما
پارامونت

اولیور رید
کلودیا کاردینال
جان مک انری درفیلم رنگی

تابستان پرماجرا
اقتباس از داستان «وادیم» اثر نویسنده شهیر روس میخائیل لرمانتوف
محصول متروگلدوین مایر

تماشای این فیلم برای اشخاص کمتر از۱۸ سال ممنوع است

اخبار، رویدادها، شایعات و گفتگوها در

بازار سیاست

تجدید نظر کامل در سیستم مالیاتی

تصمیمات اقتصادی دولت ، مصوب شورای عالی اقتصاد که هویدا پنجشنبه اعلام کرد ، مهمترین سوژه بحث محافل سیاسی و اقتصادی طی روز های اخیر بود . این محافل از این تصمیمات باعناوین مختلف از جمله یک مبارزه همه جانبه با تورم وارداتی و تحمیلی غرب ، یاد کردند . منابع دولتی و حزب حاکم به این تصمیمات عموما برنامه « رفاهی دولت » عنوان دادند .

حتی ارگان اقلیت در شماره امروز با انتشار کامل سخنان هویدا در جلسه مصاحبه مطبوعاتی پنجشنبه از این تصمیمات باعنوان «اوامر شاهنشاه برای تامین رفاه عمومی » یادکرد و طی سرمقاله‌ای در تائید آن نوشت : «آنچه اهمیت دارد ، اجرای این تصمیمات با قاطعیت و سرعت لازم است و مراحل اجرائی این تصمیمات نبایستی در لابلای چرخ های کندکار و زنگ زده دستگاهها گیرکند .» مهمترین موضوع از نظر کارمندان و حقوق بگیران بخش خصوصی و دولتی ، افزایش معافیت مالیاتی بود که از پانصد تومان به یکهزار و دویست تومان در ماه افزایش یافت. دولت با اتخاذ چنین تصمیمی عملا به پیشنهاد و سئوالی که در این زمینه سنا از دولت کرده بود پاسخ گفت . عقاید بسیاری از ناظران براین است که تصمیم مربوط به افزایش معافیت های مالیاتی ، مقدمه تجدید نظر کاملی در سیاست مالیاتی ایران با هدف تقسیم عادلانه ثروت است . طرح این تجدید نظر اینک مراحل آخرین بررسی را میگذراند .

افزایش حداقل دستمزد کارگران

تصمیماتی که هویدا نخست وزیر پنجشنبه اعلام کردبخشی از تصمیماتی بود که سه‌شنبه گذشته در جلسه شورای عالی اقتصاد در پیشگاه همایونی بتصویب رسید . چنین بنظرمیرسد آنچه که هویدا پنجشنبه اعلام کرد همه تصمیمات نبود ودولت طی هفته های آینده از تصمیمات دیگری در زمینه های مشابه‌ای پرده برخواهد داشت . در محافل نزدیک به کاخ نخست وزیری شایع است که تجدید نظر در حداقل دستمزد کارگران ازجمله هدف های جدید دولت قرار دارد . در کنار این تصمیم و در اجرای هدف های سیاست توسعه رشد کشاورزی ، سخن از بیمه محصولات کشاورزی میرود .هدف از این طرح ، تشویق سرمایه‌گذاری در امر کشاورزی است . همچنین دولت ایجادیک صندوق رفاه روستائیان را نیز بررسی میکند و یکی ازهدف های ایجاد این صندوق ، رفع خسارات فوری ناشی از زلزله ، سیل و سایر بلایای آسمانی در روستاهای کشور است .

براقدام آتن نباید صحه گذاشت

بحران قبرس در صدر مسائل مورد بررسی و همه جانبه مقامات سیاسی تهران است . واکنش تهران نسبت به تحولات جدید ناشی از پیاده شدن قوای ترکیه در قبرس تا آخر وقت امروز نیز «سکوت» بود . ظاهرا تهران اظهارات سخنگوی وزارت خارجه را که هفته گذشته بدنبال کودتای قبرس عنوان کرد برای تحولات جاری نیز کافی دانسته است . طی آن اظهارات ، تهران ، با ابراز تاسف از توسل بزور و خونریزی اعلام داشت که ایران همچنان معتقد به احترام قراردادها و رعایت استقلال قبرس و حقوق اهالی ترک نژاد این کشور است . بدنبال حمله نظامی ترکیه به قبرس ، اوضاع در مدیترانه شرقی ابعاد جدیدی بخود گرفت . آنکارا ظاهرا تهران را بلافاصله در جریان تصمیم خود که در چهارچوب معاهدات مربوط به تضمین استقلال قبرس صورت گرفته است قرار داد . عقاید ناظران سیاسی در تهران عموما براین است که اقدام نظامی آنکارادریکشرایط ناامیدی به حل مسالمت‌آمیز بحران قبرس و تضمین استقلال این کشور صورت گرفته است و این اقدام بیشتر ناشی از ناامیدی و نگرانی بوده تا علاقمندی به بکار بردن زور و قدرت نظامی . ناظران تهران همچنین می‌گویند در بحران قبرس واقعیت‌ها از روز نخست آشکار بوده و یونان با دخالت دادن نظامیان‌اش در قبرس در روی کار آوردن رژیم مطلوب «آتن» بطور آشکار قوانین و تعهدات بین‌المللی را زیر پا گذاشته است . آنچه در این زمینه بیش از اثرات این تحول در اوضاع مدیترانه شرقی نگرانی بسیاری از ناظران را سبب شده ، در حقیقت بدعت نامطلوب و بیسابقه‌ای است که اقدام یونان در مناسبات بین‌المللی بجای گذاشته ، زیرا ادامه این شرایط بسیاری از کشور های دیگر در داخل مرز های خود احساس امنیت نخواهند کرد وطبیعی است که نباید اجازه داد سازمان ملل و شورای امنیت و ملل جهان این تحول و بدعت زیان‌آور را نادیده بگیرد و با سکوت آنرا پذیرا شوند . بعد از تحریم و محکومیت و بسر رسیدن دوران اشغال اراضی دیگران با استفاده از قوه قهریه ، اینک نوبت تحریم اقدام یونان بسبب دخالت آشکار آتن در به انجام رسانیدن کودتای قبرس است .

● در جلسه امروز مجلس به هنگام طرح پیشنهاد فوریت برای لایحه معافیت مالیات حقوق کارکنان دولت ،هلاکو رامبد رهبر گروه پارلمانی‌حزب اقلیت ضمن موافقت با پیشنهاد«فوریت» گفت، ماباً فراکسیون اکثریت لجبازی نمیکنیم مشروط به اینکه اکثریت ما رامتهم نکند که نمایندگان اقلیت لوایح دولت راسرسری مطالعه میکنند . رامبد همچنین از نمایندگان مطبوعات خواست تا در انتشار اخبار مربوط به معافیت مالیات حقوق کارمندان گزارشها را طوری انتشار دهند که فروشندگان به فکر افزایش نرخ قیمتها نیفتند .

شبکه بزرگ سوء استفاده در اصفهان

امروز سازمان بازرسی شاهنشاهی از یک سوء – استفاده بزرگ که در اصفهان انجام گرفته پرده برداشت. در جریان پرده برداری از این سوء استفاده که توام با رشوه دهی‌ورشوه خواری بوده‌است، ۲۴ نفر از ماموران دولت و مدیران و کارکنان کارخانه قند اصفهان‌تحت‌تعقیب قرارگرفتند. درمیان این عده یک فرماندار ، ۲مدیرکل‌وسه افسر ژاندارمری نیز هستند .

ماجرای‌این پرونده را امروز سازمان بازرسی شاهنشاهی برای‌آگاهی‌عموم فاش کرد :

براساس افشاگری های‌سازمان بازرسی شاهنشاهی ، ماجرااز چندماه قبل و پس از آنکه‌وزیر کشاورزی‌ومنابع طبیعی‌گزارشی در مورد سوء مدیریت وفساد مالی در کارخانه قند اصفهان به هیات دولت داد ، آغازشد.

این‌گزارش‌بعدا ازشرفعرض ملوکانه گذشت . اوامر ملوکانه باتاکید برتعقیب قانونی جریان سوء استفاده و جلب متهمان به فساد و دزدی و همچنین تامین حقوق از دست رفته‌ی شرکاء کارخانه که بسبب‌فساد مدیریت کارخانه دچار ضررو زیان شده‌اند شرفصدور یافت.

کارخانه‌ی قند اصفهان به صورت شرکت سهامی اداره میشود و سهام آن به چندین هزار نفر از مردم اصفهان و سایر شهر های ایران تعلق دارد ، سهام شرکت سهامی کارخانه قند اصفهان سهام‌بی نام است ، لذا نوعی اوراق بهادار در حد اسکناس استکه در دست مردم معامله میشود و خریدآن از طرف مردم بااعتماد کامل به امنیت قضائی کشور رابطه‌ی‌مستقیم‌دارد . این‌اعتماد بنوبه‌خودضامن اعتبار وحیثیت بخش خصوصی برای جذب سرمایه های کوچک وبالنتیجه رونق اقتصادی کشور ازیکسو واشتراک عموم مردم درصنایع کشوراز سوی دیگر است که‌در مجموع ، صنایع کشور که با سرعت روبه گسترش است این قبیل مفاسد در مدیریت آن خیانت به اعتماد عمومی ولطمه زدن به‌تشکل جمعی و اشتراک مردم در سرمایه های صنعتی است .

براین اساس و با توجه به مصالح ملی اعلیحضرت‌همایون شاهنشاه‌آریامهرپس از گذشت مرحله‌ی احراز دلائل ارتکاب دزدی و فساد مقرر فرمودند : **«باشدیدترین وجهی‌تعقیب‌شود، ماجرای‌پرونده بطور وسیع و با جزئیات‌بوسیله‌ی‌رادیو تلویزیون و مطبوعات منتشر شود ».**

زمینه‌سازی

خبرنگار ما چگونگی سوء مدیریت و فساد مالی شرکت سهامی کارخانه قند اصفهان‌را باین شرح گزارش داده است: شرکت سهامی کارخانه قند اصفهان با ظرفیت ۴۰۰۰ تن چغندر در روز دومین کارخانه قند کشور از لحاظ تولید محسوب‌می‌شود و مدیریت‌عامل این کارخانه تا بهمن ۵۱ بعهده سلطان مراد بختیار بود . وی در سال های ۵۰ و ۵۱ کلیه اختیارات خود را به محمود هاشمی پور رئیس وقت‌کارخانه تفویض کرده بود در بهمن ۵۱ سلطان مراد بختیار که جزو سهامداران عمده شرکت مزبور بوده سهام خود را به حسین همدانیان‌فروخته‌است ، شخص اخیرالذکربعدا با خرید سهام‌از اشخاص‌حقیقی و حقوقی‌دیگر، مالک بیش از نیمی از سهام شرکت شد ، و سپس بسمت رئیس‌هیئت‌مدیره شرکت‌انتخاب شدومحمود هاشمی پور را نیز بسمت مدیر عامل کارخانه قند اصفهان تعیین کرد .

در اردیبهشت ۵۳ حسین همدانیان کلیه سهام خود را به هژبر یزدانی منتقل و با این ترتیب امور اداری شرکت از عهده‌مسئولین سابق خارج‌می‌گردد .

محمود هاشمی پور رئیس کارخانه که در سال های ۵۰ و ۵۱ اختیارات کامل داشته و در سال ۵۲ نیز مدیر عامل کارخانه بوده با معاضدت و تبانی مدیر فنی ،مسئول انبار، حسابدار انبار ، مسئول قپان ، سرپرست دربانهای کارخانه و همچنین‌باهمکاری‌مامورین‌اداره قند و شکر اصفهان ، و برطبق محاسباتی که کارشناسان فنی از روی تعداد پخت شربت و عوامل‌آزمایشگاهی ثبت شده‌در دفاتر کارخانه بعمل آورده‌اند ،

در سال ۵۰ حدود ۲۲۶۲ تن در سال ۵۱ حدود ۵۲۳ تن و در سال ۵۲ حدود ۴۵۴۷ تن‌از محصول کارخانه‌را با دستکاری در مکانیزم باسکولهای توزین و از کارانداختن کنتورشمارش کیسه‌های‌شکربرداشت‌کرده‌اند.

مسئولین کارخانه، محصولات قند و شکر قاچاق را با صدور پروانه های خروجی تکراری که‌متخلفین مربوطه از چگونگی آن آگاهی داشتند از کارخانه خارج و بفروش رسانده‌اند .

اینگونه پروانه‌ها در آخر هر روز بوسیله محمود هاشمی‌پور جمع‌آوری ومعدوم‌گردیده است که بالنتیجه با اتخاذ چنین روشی ،مبالغی‌عوارض‌شهرداری و حق انحصار دولتی هم را نپرداخته‌اند .

در سال۵۲ نیز بدستور حسین همدانیان‌رئیس هیئت مدیره‌وقت و مباشرت محمود هاشمی پور مدیر عامل کارخانه با همکاری رئیس حسابداری و حسابدار انبار کارخانه و با اطلاع مدیر و معاون اداره قند و شکر اصفهان‌اقدام‌بفروش۸ر۱۴۳ر۶۲۸ کیلو قند و شکر اضافه برنرخ مقرر دولتی کرده‌اند ، از این طریق تفاوت حاصله از گران فروشی رابصورت نقدی ازمردم دریافت که‌نزد حسابدار کارخانه نگهداری میشده است . همچنین مقدار ۱۲ر۲۴۶ر۰۶۸ کیلو قند و شکر نیز زائد از نرخ دولتی بوسیله حاج قاسم معمار زاده نماینده شرکت‌فروش‌محصولات شکر کارخانجات در اصفهان، که بنا بتوصیه حسین همدانیان باین سمت‌انتخاب گردیده‌بفروش رسیده ، که تفاوت حاصله به حساب شرکت مورد بحث‌واریز شده و همچنین حدود ۲۰۰۰ تن تفاله‌خشک را با دادن‌رشوه به عزیز معمار باشی مدیر کل کشاورزی ومنابع طبیعی‌اصفهان و جلب موافقت وی با تهیه لیست مجعول بنام زارعین بطور غیر مجاز گرانتر از نرخ تعیین شده بفروش رسانده که ازاین بابت مبالغی گزاف بطور نقدی نزد حسابدارکارخانه‌بوده‌است.

اکثر وجوه نقدی اشاره شده فوق ، بمصرف دادن رشوه به کارمندان دولتی رسیده و بقیه حیف و میل شده است .

تحقیقات انجام شده حاکیست که سوء مدیریت و فساد مالی در کارخانه قند اصفهان وجود داشته و اشخاصی که در کارخانه مورد بحث مرتکب فساد و سوءاستفاده گردیده‌اند حدود ۱۲ نفر میباشند که در حین تحقیقات وجوه سه نفراز مقصرین اصلی و اسامی‌حسین همدانیان رئیس هیئت مدیره شرکت ، محمود هاشمی پور مدیر عامل وقت کارخانه وحاج قاسم معمار زاده نماینده‌شرکت فروش‌محصولات‌شکرکارخانجات در اصفهان ، در بانکها بلوکه شد و از خروج آنان نیزبخارج از کشور ممانعت بعمل آمد.

کارمندان متخلف

کارمندان دولتی که هر یک بنحوی مرتکب خلاف و اخذ رشوه گردیده‌اند نیز ۱۲ نفر هستندکه‌اسامی متخلفین دولتی و غیر دولتی و نوع اتهام وارده به آنها در پایان خبر باطلاع میرسد ، درمورد هریک از متخلفین اعم از کارمند دولتی و غیر دولتی مدارک مثبته جمع آوری و پرونده امور بعنوان فساد و دزدی در زمینه‌قاچاق قند و شکر و خیانت در امانت نسبت به محصول کارخانه ، گرانفروشی قند و شکر وتفاله خشک و در نتیجه تخلف از مقررات نظام صنفی و همچنین راشی و مرتشی تشکیل گردیده که‌براساس‌گزارش هیات‌بازرسی متهمان ازطرف مقامات قضائی تحت تعقیب قرار گرفتند .

سه نفر ازافسران ژاندارم بنام سروان علی جعفری رئیس‌پلیس راه‌اصفهان و ستوان دوم‌محمد پاشا افسر پلیس راه‌اصفهان و ستوان دوم فریدون صادق پور بدون کار و به کمیسیون پنج نفری تسلیم شدند وهمچنین تعداد ۹ نفر کارمندان دولت که در این جریان تحت تعقیب میباشند از کار برکنار و تحت تعقیب قرار گرفتند و افراد زیر با صدور قرار بازداشت زندانی شدند :

حسین همدانیان‌رئیس‌هیئت‌مدیره وقت کارخانه باتهام گران‌فروشی قندو شکر و تفاله خشک وشرکت در رشاء . محمود هاشمی‌پورمدیر عامل وقت کارخانه باتهام قاچاق قندو شکر وخیانت در امانت‌نسبت به محصول کارخانه، گران‌فروشی قند و شکرو تفاله خشکو‌پرداخت رشوه . ولی رحیمیان مدیر فنی باتهام دستکاری باسکولهای توزین خلال چغندر مصرفی . سید عباس شهیدی حسابدار انبار به اتهام قاچاق قندو شکر و خیانت در امانت نسبت به محصول‌کارخانه، گران فروشی قند و شکر و تفاله خشک و پرداخت رشوه . منوچهر ربیعی انباردار باتهام قاچاق قندو شکر و خیانت در امانت نسبت‌به محصول کارخانه . محمد شریعی مسئول قپان باتهام قاچاق قند و شکر و خیانت در امانت نسبت به محصول‌کارخانه. حسن‌پورشیروانی سرپرست دربانها به اتهام قاچاق قند و شکر و خیانت در امانت نسبت به محصول کارخانه . جعفر کریمی معاون انبار به اتهام قاچاق قند و شکر و خیانت در امانت نسبت به محصول‌کارخانه . کمال طیبی کیسه‌دوز به اتهام قاچاق قند و شکر و خیانت در امانت نسبت به محصول‌کارخانه. حسن مومنی کیسه‌دوز به اتهام قاچاق قند و شکر و خیانت در امانت نسبت به محصول‌کارخانه. پرویز نائل رئیس حسابداری کارخانه به اتهام گران فروشی‌قند و شکر و تفاله خشک . حاج‌قاسم معمارزاده نماینده شرکت فروش محصولات شکر کارخانجات به اتهام گران فروشی قند و شکر . عزیز معماریاشی مدیر کل‌کشاورزی و منابع طبیعی اصفهان به اتهام اخذ رشوه، مبلغ ۶۰۰ر۰۰۰ ریال. حسن ظهیرالدینی مدیر قند وشکر اصفهان به اتهام اخذ رشوه،مبلغ ۱ر۱۱۰ر۰۰۰ ریال مشترکا با معاون اداره منوچهر زندی . منوچهر زندی معاون قندو شکر به‌اتهام‌اخذرشوه مبلغ۱ر۱۱۰ر۰۰۰ ریال مشترکا با مدیر اداره و مبلغ ۲۶۰ر۰۰۰ ریال نیز انفرادا. مرتضی‌بینا فرماندار وقت‌شهرستان اصفهان به اتهام اخذ رشوه ، ۳۰۰ر۰۰۰ریال. حسین‌حاجی‌دائی کارمند اداره قند و شکر اصفهان به اتهام اخذ رشوه ۵۰ر۰۰۰ریال و مبلغ ۶۱۶ر۳۱۰ ریال نیز به منظور تسلیم به منوچهر زندی معاون اداره قند و شکر . خسرو دادگستر سرپرست قسمت ارزیابی اداره کل گمرک اصفهان به اتهام اخذ رشوه ، مبلغ ۵۴۰ر۰۰۰ ریال به منظور ایجاد تسهیلات در امر ترخیص ماشین‌آلات کارخانه . یوسف سیمون‌ارزیاب‌گمرک‌اصفهان به اتهام اخذ رشوه ، مبلغ ۱۰۵ر۰۰۰ ریال . اسماعیل‌اشرفی معاون گمرک اصفهان باتهام اخذ رشوه، مبلغ۸۰ر۰۰۰ ریال، حسین بحرینی کارمند اداره تعاون و امور روستاهای اصفهان به اتهام اخذ رشوه مبلغ ۸۰ر۰۰۰ ریال . سروان‌علی حاجی‌جعفری رئیس پاسگاه پلیس راه اصفهان – یزد به اتهام اخذ رشوه مبلغ۱۳۰ر۰۰۰ ریال جهت رفع مزاحمت در امر عبور و مرور کامیونهای حامل چغندر . ستوان ۲ محمد پاشا افسر پلیس راه اصفهان به اتهام اخذ رشوه مبلغ ۴۰ر۰۰۰ ریال . ستوان ۲ فریدون صادق‌پورافسر پلیس راه اصفهان به اتهام اخذ رشوه مبلغ ۳۰ر۰۰۰ ریال .

دعوتنامه سفر حج

از روز دهم مرداد برای متقاضیان فرستاده میشود

سازمان اوقاف از روز ۱۰ مرداد برای متقاضیان سفر حج دعوت‌نامه میفرستد .

دولت سعودی درسال جاری به هیچ متقاضی سفر حج جز در کشور خودش ویزا نخواهد داد .

منوچهر آزمون معاون نخست وزیر و سرپرست سازمان‌اوقاف امروز اعلام داشت عربستان سعودی کتبا به ایران اطلاع داده است که طبق تصمیمات وزارت حج و اوقاف در سال جاری سفارتخانه ها ونمایندگی های سیاسی دولت سعودی در نقاط مختلف‌دنیابه‌هیچ متقاضی سفر جز در کشور خودش ویزا نخواهد داد و بهمین جهت دیگر امکان سفر حج برای کسانی که بخواهند باگذرنامه بین‌المللی از کشور های خارج به عربستان سعودی بروندوجود ندارد .

ارسال دعوتنامه

آزمون در مورد زائران بیت‌الله‌الحرام افزوداز روز ۱۰ مرداد سازمان اوقاف در تهران و شهرستان ها برای متقاضیان سفر حج دعوت‌نامه خواهد فرستاد و تا پایان مرداد کلیه دعوت‌نامه ها به دست‌متقاضیان خواهد رسید . وی تاکید کرد معاینات پزشکی زائران از روز اول شهریور تا ۲۶ شهریور در تهران و شهرستان ها ادامه خواهد داشت و با شیوه‌ای که برای معاینات متقاضیان سفر حج درنظر گرفته شده ، دیگر به هیچ وجه معتاد و کسانی که استطاعت جسمی ندارند به‌سفر حج نخواهند رفت . معاینات پزشکی در تهران بوسیله ۵ مرکز درمانی که بعدا اعلام‌می شود ، انجام خواهد گرفت . علاوه‌بر این ۳ مرکز درمانی نیز در کرج،شمیران ، شهرری برای اینکار تعیین میشود .

کنکور برای پذیرش ۱۲۰ دانشجو

صبح امروز کنکورمدرسه عالی بازرگانی تهران برای انتخاب ۱۲۰ دانشجوی‌دوره شبانه این مدرسه عالی در دانشگاه تهران برگزار شد.

کنکوری که امروز برگزار شد کوتاهترین کنکور بود ، زیرا فقط تستهای انگلیسی و ریاضی و فارسی امتحان شد و مدت آن تقریبا دو ساعت و بیست دقیقه بطول انجامید .

تستهای این کنکور از طرف مرکز آزمون شناسی تهیه و تحویل گردیده بود . در کنکور امروز دختران وزنان اکثریت داشتند .

نتیجه این کنکور ظرفده تا پانزده روز تعیین و اعلام خواهد شد .

دهها هزار یخچال ، رادیو

تلویزیون واجاق گاز وارد میشود

مقدمات سفارش واردات دهها هزار یخچال ، اجاق گاز ، بخاری، رادیو و تلویزیون طرف امرورو دیروزفراهم شدوامروز در بانک مرکزی ایران حسه‌شد ظرف یکی‌دو روزآینده‌بازرگانان برای واردات این کالاها افتتاح اعتبار خواهند کرد.

از سوی دیگر مدیران کارخانه های داخلی سازنده این قبیل وسایل‌مطالعاتی‌را روی‌تصمیمات اخیر دولت اغازکردند . هدف این مطالعات، بررسی تغییرات‌و اثراتی است که بعلت اتخاذ تدابیر جدید دولت در جهت حمایت از مصرف کننده و جلوگیری از ورود تورم خارجی در بازار داخلی بوجود خواهد آمد.

مدیر یکی ازواحد های‌صنعتی تولید کننده وسائل فلزی‌خانگی گفت : تغییراتیکه در جهت‌تقلیل سود بازرگانی و حقوق گمرکی مواد اولیه صنایع داده شده، باید مورد بررسی دقیق مدیران‌و کارشناسان کارخانه‌ها قرار گیرد و بطور کلی سنجیده شود که این تغییرات در پائین‌اوردن قیمت تمام شده تا چه حد موثر است .

پس از پایان این مطالعات ، احتمالا سندیکای صنایع فلزی خانگی در جلساتی مسئله را مورد تجزیه و تحلیل قرار خواهد داد و سپس مذاکراتی با مقامات اقتصادی اغازخواهد شد .

این مدیر اظهار نظر کرد : تصمیمات دولت ممکن است در آینده در تقلیل قیمت موثر واقع شود زیرا مصنوعات موجود کارخانه‌ها ، ازمواد اولیه‌ایست که در گذشته باقیمت های‌گران خریداری شده است .

اغلب کارخانه‌ها تاکنون از مرکز بررسی قیمت ها تقاضای افزایش قیمت مصنوعات خودرا کرده بودند که تقاضای آنها مسکوت مانده بود .

صدهاهزار کارمند شاغل بازنشسته ، وظیفه‌بگیر

مشمول حذف کسور بازنشستگی افزایش حقوق‌شدند

لایحه‌لغو کسور بازنشستگی از هرگونه افزایش حقوق کارمندان شاغل ، بازنشسته ووظیفه‌بگیران دولت بمجلس تقدیم شد و زمان اجرای آن از اول مهرماه سال جاری در نظر گرفته شده است .

طبق لایحه آماده شده ،تبصره ۷۰ قانون بودجه سال ۱۳۴۲ که لزوم این برداشت را تاکیدمیکند حذف خواهد شد.

متن ماده واحده حذف‌تبصره فوق بشرح زیر است :

ماده واحده :

از تاریخ اول مهرماه ۱۳۵۳ تبصره ۷۰ قانون بودجه سال ۱۳۴۲ کل کشور لغو میشود و عبارت «وتبصره ۷۰ قانون‌بودجه سال ۱۳۴۲ کل کشور» در ماده ۱۰۰ قانون استخدام کشوری حذف میگردد.

وجوهی که در اجرای تبصره مذکور تا آخر شهریور ماه۱۳۵۳ تعیین و تقسیط شده یا بشود فقط‌از بابت‌اقساط متعلق تاتاریخ مزبور از حقوق بازنشستگی یا حقوق وظیفه مشمولین تبصره فوق‌الذکر برداشت خواهد شد و وجوهی که از این بابت وصول شده یا بشود قابل استرداد نخواهد بود.

اثرات حذف تبصره

خبرنگار استخدامی‌ما پیرامون این لایحه مینویسد : تصمیم‌جدید دولت در مورد حذف تبصره ۷۰ قانون بودجه سال ۴۲ که لزوم برداشت از افزایش حقوقهای بازنشستگان‌و وظیفه‌بگیران راتاکید میکند شامل برداشت‌ماه اول کلیه افزایش حقوق بازنشستگان و وظیفه‌بگیران کـه‌بنفع صندوق بازنشستگی کسر میشود نخواهد شد.

برداشت ماه اول افزایش حقوق بازنشستگان ووظیفه‌بگیران طبق ماده یکصد قانون استخدام کشوری انجام میشود و ارتباطی باتبصره ۷۰ ندارد با تهیه‌لایحه مربوط به‌لغو کسور بازنشستگی از افزایش حقوق بازنشستگان و وظیفه‌بگیران و تصمیم به حذف تبصره ۷۰ قانون بودجه سال ۱۳۴۲ ، تصمیم فوق به‌غیر ازدربر گرفتن ۸۰ هزار کارمند بازنشسته و ۱۲۰ هزار وظیفه‌بگیر شامل کلیه کارمندان شاغل دولت‌نیز میشود. زیرا تبصره ۷۰ لزوم برداشت از هرگونه افزایش حقوق را تاکید میکند و در این تبصره قید شده است که ازاول سال ۱۳۳۷به‌بعد هرگونه تغییری که در حقوق مستخدمین لشکری و کشوری‌در نتیجه تغییر اشل حقوق یا تبدیل وضع استخدامی و یا تشخیص پایه کارمند داده شده یا بشود شاغلین خدمت یاورثه آنها در صورتی میتوانند از تفاوت‌حقوق بازنشستگی و وظیفه آن استفاده نمایند که حداقل معادل ۲۰سال از تفاوت جدید استفاده نموده یامابه‌التفاوت آنرا طبق ضرایب مقرر در قوانین مربوط برای باقیمانده‌مدت درموقع بازنشستگی ونصف باقیمانده مدت در موقع برقراری حقوق وظیفه (درزمان فوت کارمند حقوق و بدهی او نصف میشود) حداکثر به‌اقساط ده ساله بصندوق بازنشستگی پرداخت نمایند و چنانچه سالیان خدمت در موقع بازنشستگی ویا برقراری حقوق وظیفه کمتر از۲۰ سال باشد کسور بازنشستگی مابه‌التفاوت مربوط به آن مدت، به‌ترتیب فوق اخذ خواهد گردید طبق همین تبصره بازنشستگان و وراث آنها نیز که از تاریخ۱۳۳۷ حقوق بازنشستگی یا وظیفه آنها ترمیم گردیده یا میشود مکلفبه پرداخت مابه‌التفاوت کسور بازنشستگی بترتیب فوق شده‌اند .

بدین ترتیب با تصویب لایحه‌فوق وحذف تبصره ۷۰ گروهی از کارمندان شاغل عضو صندوق بازنشستگی بابت تغییرات وضع استخدامی خود، مانند اجرای مـرحله دوم قانون استخدام کشوری و گرفتن دو پایه ترفیع جدید (چنانچه بعد از مهرماه‌سال جاری احکام آن صادر شود)دیگر کسوری جهت اجرای تبصره‌فوق پرداخت نخواهند کرد.

مستخدمین شاغل و رسمی که مشمول وضع جدید میشوند عبارتند از قضات ، دانشگاهیان ، کارمندان مجلسین،کلیه مستخدمین رسمی کشوری ، گروهی از کارکنان شرکتهای دولتی، افسران ودرجه‌داران و افراد شهربانی‌کل کشور، پلیس گمرک و راه آهن و هواپیمایی کشوری.

افزایش حقوق وظیفه و مستمری

همچنین طبق یک ماده واحده دیگر که امروز تقدیم مجلس‌شد از اول فروردین ماه سال ۱۳۵۳ به‌حقوق وظیفه یامستمری آنعده از کارکنان دولت که بموجب قوانین ومقررات خاصی ازاعتبار وزارتخانه یا موسسه دولتی‌خود حقوق وظیفه یا مستمری میگیرند برمبنای دریافتی آنها در اسفندماه سال ۱۳۵۲ بیست درصد اضافه میشود.

متن ماده واحده فوق‌عبارتست از: از اول فروردین ماه ۱۳۵۳ به‌حقوق وظیفه‌یا مستمری‌دریافتی اسفند ماه ۱۳۵۲ وظیفه بگیران‌یا مستمری بگیرانی‌که بموجب‌قوانین و مقررات خاصی از اعتبار وزارتخانه‌یاموسسه‌دولتی‌مربوط حقوق وظیفه یا مستمری دریافت میدارند بیست درصد اضافه میشود . در موردمشمولین بندب تبصره ۸۰ قانون اصلاح بودجه ۱۳۵۲ وبودجه ۱۳۵۳ کل کشور حکم این ماده شامل کسانی‌است که در اجرای تبصره مذکور کمتر از بیست‌درصد افزایش دریافت کرده‌اند که در اینصورت حقوق وظیفه یامستمری آنها تا میزان ۲۰ درصد دریافتی‌اسفند ماه۱۳۵۲ آنان ترمیم میشود.

افزایش موضوع این ماده از اعتبار وزارتخانه یا موسسه مربوط پرداخت خواهد شد.

پیام شاهنشاه

بمناسبت دهمین سالروز تشکیل سازمان‌همکاری‌عمران منطقه‌ای

بمناسبت دهمین سالروزتشکیل سازمان‌همکاری عمران‌منطقه‌ای به برادران خود در پاکستان و ترکیه و تمام کسانی که به موفقیت‌این‌سازمان کمک‌کرده‌اند، صمیمانه درود میفرستیم .

تشکیل این سازمان بیش از هرچیز مظهرگرایش‌های بعداز جنگ در جهت اتکای بیش از پیش کشورها به یکدیگرومويد وقوف به‌این واقعیت بوده‌است که‌همکاری منطقه‌ای و بین‌المللی برای تسریع‌پیشرفت‌های‌اقتصادی و اجتماعی کشورها ضرورت دارد. از این‌رو برای سه‌کشور ما که همبستگی‌های عمیق و مشترک تاریخی ، مذهبی و فرهنگی دارند، یک امر طبیعی بود که عصر جدیدی را در زمینه همکاریهای منطقه‌ای آغاز کنند تا نه تنها کوشش های هر یک از سه کشور توسعه یابد و تسریع گردد بلکه بطور کلی توسعه اقتصادی‌و اجتماعی این منطقه گسترش یابد . در نخستین‌دهه،ما شالوده‌استواری برای همکاری منطقه‌ای‌بناکردیم، ودر نتیجه در دهه دوم‌بایستی نه‌تنها اجرای پروژه‌های‌موجود را تسریع کنیم بلکه بایددرصدد باشیم‌که‌دامنه و حدودهمکاری خود را به نفع تمام مردم این منطقه، توسعه دهیم. مابا‌توسعه هرچه بیشتر دامنه این همکاری و قبول‌مسئولیت عمران‌منطقه‌ای که هرروز براهمیت آن‌افزوده میشود خدمت بزرگی به نسل های کنونی و نسل‌های آینده سه کشور خواهیم کرد .

تلگراف آیت‌الله میلانی

در باره مسلمانان فیلیپین و آوارگان فلسطین

حضرت آیت‌الله العظمی حاج سید ابراهیم میلانی طی‌تلگرافی از روحانیون ممالک مختلف تقاضا کرد وضع مسلمانان فیلیپین ونیز مسئله آوارگان فلسطین‌را موردتوجه‌جدی‌قرار دهند و رهبران ممالک متبوع خود را به‌نشان دادن‌عکس‌العمل دراین زمینه‌ها تشویق کنند.

رونوشت‌تلگراف حضرت‌آیت‌الله میلانی برای۱۶ نفرازروحانیون برجسته ممالک مختلف اسلامی و نیز روحانیون ایران‌فرستاده شده است. ایشان مخصوصا توجه روحانیون را به فجایعی که در فیلیپین برمسلمانان روا میرود جلب کرده‌اند .

ارتش‌های ترکیه و یونان در قبرس وارد جنگ شدند

آنکارا – خبرگزاری فرانسه – ستاد نیروهای مسلح ترکیه اعلام داشت که دیشب هنگ یونانی‌مقیم قبرس به هنگ ترکیه که در پایگاه جزیره مستقر میباشد حمله کرد ولی ترکها حمله یونانیها را دفع کرده و دست به حمله متقابل زدند .

در اعلامیه ستاد نیروهای مسلح ترکیه تصریح شده است که‌حمله هنگ یونانی با پشتیبانی واحدهای زرهپوش اندکی پس ازغروب‌آفتاب آغاز شد و سربازان یونانی پس‌از پیشروی مختصری متحمل تلفات سنگین شدند و در ساعت ده بعد از ظهر (بوقت تهران) نیروهای ترکیه حمله زرهپوش‌های یونان‌را درهم‌شکست .

ستاد ارتش ترکیه در یک اعلامیه دیگر که ساعت ۹ بامداد امروز انتشار یافت تاکید کرد که عده زیادی از سربازان یونان وقبرسی های یونانی دهکده‌های ترک‌نشین را در مناطق«بافوس» «لفک» مورد حمله قرار داده و عده‌ای از غیر نظامیان ترک را به قتل رسانیدند.

در نیکوزیا دولت قبرس اعلام‌کرد که هواپیماهای ترکیه از ساعت پنج بامداد بمباران پایتخت را از سر گرفتند . درفاماگوستا نیزیک بیمارستان مورد اصابت بمب قرار گرفت .

ماکاریوس : ترکیه و یونان میخواهند قبرس را بین خود تقسیم کنند

اخبار خارجی

بیروت – یونایتدپرس–روزنامه الانوار چاپ بیروت در شماره امروز یک مصاحبه تلفنی بااسقف ماکاریوس‌رهبر برکنار شده‌قبرس را انتشار داده است. روزنامه لبنانی از قول ماکاریوس نوشته استکه حمله نظامی دیروزترکیه به‌قبرس باتوافق قبلی دولت‌های یونان و ترکیه انجام گرفت.

الانوار مینویسد به عقیده اسقف ماکاریوس هدف حمله دیروز ترکیه‌این است که جزیره قبرس‌سرانجام‌بین‌یونان وترکیه تقسیم شود. ماکاریوس در این مصاحبه‌گفته‌است اماواقعیت‌این استکه‌هیئت‌نظامیان‌حاکم بریونان که کودتای دوشنبه پیش را رهبری کردند مسئول اوضاع تازه‌ای هستندکه اینک درقبرس پدید آمده است.

توضیح درباره جدول امروز

متاسفانه در شرح مربوطبه جدول ویژه امروز(شماره۱۵۲) سهوا چندغلط چاپی پیش آمده که ضمن پوزش از خوانندگان گرامی،بدینوسیله توضیح داده میشود:

۱– شرح‌مربوط به خانه‌های افقی شماره ۱۲ اشتباها باشماره ۱۳ چاپ شده. یعنی شرحی که پس از شماره ۱۳ افقی جدول ویژه میخوانید،مربوط به‌شماره ۱۲ است.

۲– شرح مربوط به خانه‌های افقی شماره۱۳که در چاپ‌افتاده، چنین است:

۱۳– رمق بودار!– هرگزنفهمید که قاره آمریکا را کشف کرده!

خبرهای کوتاه

تلگرام شادباش شاهنشاه

از جانب شاهنشاه‌آریامهر بمناسبت سالگرد جشن ملی بلژیک تلگرام شاد باشی بعنوان اعلیحضرت پادشاه آن کشور به بروکسل‌مخابره شد .

متن تلگرام شاهنشاه آریامهر از اینقرار است :

اعلیحضرت بودوئن اول پادشاه بلژیک – بروکسل، برای‌من‌موجب‌کمال‌خوشوقتی است که بمناسبت سالگرد جشن ملی بلژیک شادباش های صمیمانه‌همراهبا بهترین آرزوهای خویش را برای سلامت و سعادت شخص‌آن اعلیحضرت و تعالی و رفاه روز افزون ملت بلژیک ابراز دارم .

محمد رضا پهلوی

عزیمت ولیعهد به اروپا

قبل ازظهر امروزوالاحضرت همایون ولایتعهد باتفاق والاحضرتها شاهپور علیرضا و شاهدخت فرحناز بمنظور استفاده از تعطیلات تابستانی به اروپا عزیمت کردند .

بیمارستان نجمیه نو سازی میشود

بنابه امر شاهنشاه‌آریامهر بیمارستان نجمیه تهران زیر نظر وزارت بهداری با صرف ۱۱۵میلیون ریال از اعتبارات عمرانی‌سازمان‌برنامه نوسازی خواهد شد و گسترش می‌یابد .

بیمارستان مزبور پس از اجرای طرح ساختمانی ، دارای‌یکصدوپنجاه تختخواب و تجهیزات و تاسیسات‌مدرن پزشکی خواهد شد . بهنگام بهره‌برداری از بیمارستان ، تعدادی از تختخواب ها در اختیاروزارت بهداری قرار خواهد گرفت که به بستری شدن ومعالجه رایگان‌بیماران کم بضاعت اختصاص خواهد یافت .

بازار طلا

با اینکه قیمت طلادر بورس لندن طی ده روز گذشته‌ازهر «انس » ۱۳۰ دلاربه ۱۴۶دلار بالا رفت معهذا قیمت طلادر بازار تهران تقریبا ثابت است .

قیمت هر مثقال طلا در حال‌حاضر حدود ۱۰۸۰ریال است و پهلوی ۲۶۸۰ ریال، نیم پهلوی ۱۳۴۰ ریال و ربع‌پهلوی ۶۷۰ ریال‌فروخته میشود.

قیمت خرید سکه پهلوی باسی تا هشتاد ریال تفاوت خریداری میشود .

در روز های اخیر کمتر فروشنده ها به فروش مسکوکات طلا رغبت نشان میدهند و خریداران زیادی نیز در بازار مسکوکات طلا وجود ندارد.

شروع به کار موسسات عالی آموزشی

دفتر امور دانشجویان خارج وزارت علوم وآموزش عالی ضمن انتشار اطلاعیه‌ای اعلام کرد که‌موسسات‌آموزش عالی ایالت سند پاکستان از روز ۲۲ ژوئیه (سی و یکم تیرماه) آغاز بکار خواهد کرد و دانشجویان ایرانی که در موسسات آموزش‌عالی ایالت ذکر شده اشتغال داشته‌اندو هم‌اکنون‌درایران بسر میبرند، بایدتا این‌تاریخ در محل تحصیل خود باشند.

ثبت‌نام داوطلبان امتحانات پنجم ابتدائی

امروز اعلام شد که ثبت‌نام داوطلبان آزاد برای شرکت در امتحانات پنجم ابتدائی شهریورماه ۵۳ (شهر تهران) از پس فردا آغاز می‌شود و تابیستم مرداد بطول می‌انجامد .

از داوطلبان زن‌در ادارات نواحی ۱۴ ، ۱۰ ، ۱۷ و ۶و ازداوطلبان مرد در همه نواحی تهران ثبت‌نام میشود. هرداوطلب برای ثبت نام‌باید ۱۵۰ ریال به حساب شماره ۷۵۸ در بانک ملی بپردازد .

تنظیم بودجه آموزش و پرورش شهرستانها

طبق اظهار سخنگوی‌وزارت آموزش‌و پرورش کارشناسان دفتر بودجه این وزارتخانه‌در ۸ گروه برای تنظیم و بررسی بودجه سال آینده ۱۷۷منطقه آموزشی کشور عازم شهرستانها شدند .

بودجه هر شهرستان پس‌از تصویب در شورای آموزش‌و پرورش آن شهرستان ، به پارلمان پیشنهاد میشود .

راه‌آهن شمال بازشد

سخنگوی راه‌آهن دولتی ایران امروز خبرداد که راه‌آهن تهران – گرگان که براثر جاری شدن سیل و ریزش کوه در مناطق گدوک و دوگل مسدود شده بود ،با فعالیت کارکنان راه‌آهن‌دیروز باز شد و قطار های‌مسافری گرگان – تهران و تهران – گرگان به مقاصد خود عزیمت کردند .

پیام شادباش شاهنشاه به پادگورنی

از جانب‌شاهنشاه آریامهر بمناسبت پایان موفقیت‌آمیز ماموریت فضائی سفینه‌سایوز ۱۴ پیام شادباشی بعنوان حضرت نیکلای پادگورنی صدر هیئت رئیسه شورای عالی اتحاد جماهیر شوروی سوسیالیستی بمسکو مخابره شد . متن پیام باین شرح است :

حضرت نیکلای پادگورنی صدر هیئت رئیسه شورایعالی اتحاد جماهیر شوروی سوسیالیستی مسکو . باکمال خوشوقتی ازخبرپایان موفقیت آمیز ماموریت‌فضائی سفینه سایوز ۱۴ اطلاع‌یافتم. بدین مناسبت شادباشهای صمیمایه خود را به آن حضرت و بملل اتحادجماهیر شوروی و به فضانوردان شجاع پاول پوپوویچ و یوری آرتی برخین ابراز میدارم بدون شک اطلاعات ناشی‌از این ماموریت سهم بسزائی‌در پیشرفتهای علمی‌و تکنولوژیک خواهد داشت .

محمد رضا پهلوی

تشکیل سمینار گمرکی

بمنظور آشنا ساختن مدیران ، سرپرستان و کارشناسان واحد های گمرکی مقیم مرکز سه دوره سمینار بمدت سه هفته با شرکت یکصدنفر در هر دوره در گمرک ایران تشکیل میگردد .

اولین سمینار آشنائی مدیران و کارشناسان‌گمرک، بامداد امروزبا سخنان‌تیمسار سپهبد اسکندر آزموده معاون وزارت دارائی درباره اهمیت مدیریت و نقش آن دربهبود سازمانهای اداری گشایش یافت .

کاریابی در دانشگاهها

در دانشگاه ها و مدارس عالی مراکز کاریابی ایجاد میشود . وزارت کار امروز اعلام کرد :

اداره کل اشتغال در شهرستانهائی که دانشگاه و مدرسه‌عالی وجود دارداقدام بایجادنمایندگی اشتغال‌فارغ‌التحصیلان‌در مراکز کاریابی و اشتغال کرده است . با این برنامه ، شبکه کاریابی کشورخواهدتوانست ارتباط مستقیمی با دانشگاه ها و مدارس عالی ایجاد کرده و بازارکارکشوررااز نظرفارغ‌التحصیلان ،بیکدیگر ارتباط دهد .

روستازادگان در شمال اردوزدند

اولین اردوی تابستانی روستازادگان عضوخانه های فرهنگ روستائی گشایش‌یافت این اردوگاه در سواحل دریای مازندران شرق‌بابلسر، در پلاژی بمساحت بیش‌از۳۵ هکتار – برپا شده است . جوانان روستائی عضو خانه های روستائی سراسرکشوربا استفاده‌از امکاناتی که‌وزارت تعاون و امور روستا هافراهم آورده است ، میتوانند مانند سایر طبقات ، از امکانات تفریحی و سرگرمی در ساحل‌دریا استفاده کنند. جوانان روستائی هر استان باتفاق سرپرستان خود برای مدت یکهفته باین اردومی‌آیندو از تاسیسات همگانی اردو(سالن غذاخوری، سالن پینگ‌پنگ، حمام، آب و برقو دیگر وسایل مورد نیاز پیش بینی شده) استفاده می‌برند.

نرخ امروز ارزها

نرخ فروش ارز های‌عمده امروز بشرح زیر از جانب بانک ملی ایران اعلام شد. یک دلار امریکا بازرگانی و غیر بازرگانی ۶۷ر۷۵ ریال. یک لیره انگلیسی بازرگانی ۱۶۲ر۷۰ ریال،غیر بازرگانی ۱۶۲ر۸۰ ریال ، یک مارک آلمان غربی بازرگانی ۲۶ر۸۰ ریال ، غیر بازرگانی ۲۶ر۸۵ ریال ، یک فرانک سوئیس بازرگانی ۲۳ر۱۵ ریال غیر بازرگانی ۲۳ر۲۰ ریال ، یک فرانک فرانسه بازرگانی ۱۴ر۳۰ ریال ، غیر بازرگانی ۱۴ر۳۵ ریال ، یکصد فرانک بلژیک‌بازرگانی ۱۸۱ر۳۰ریال غیر بازرگانی ۱۷۳ ریال ، یکصد لیر ایتالیا بازرگانی ۱۰ر۶۰ ریال ، غیر بازرگانی ۱۰ر– ریال.

پیش بینی هوا

آسمان استان های سیستان و بلوچستان‌وکرمان ،سواحل دریای عمان و خلیج فارس و جزایر آن نیمه ابری ،

آسمان تهران، استان‌های آذربایجان ، نواحی غربی ایران صاف در اوایل شب قسمتی ابری باوزش بادملایم در سطح زمین است .

گرمترین روز را ایرانشهر با حداکثر ۴۸ درجه و خنک ترین شب را سقز و همدان با حداقل ۱۰درجه بالای‌صفر داشتند .

حداکثر درجه حرارت تهران ۳۲ و حداقل آن ۱۸ درجه بود .

امریکا از کودتای نظامی قبرس حمایت میکند

جنگ ترکیه و یونان ناتو را متلاشی میکند

جنگ قبرس دنیا را متشنج کرد

کودتای نظامی قبرس ، سقوط ماکاریوس و شکست تلاش های ۵ روزه برای حل مسالمت‌آمیز بحران قبرس، سرانجام به لشگرکشی ترکیه به قبرس منجر شد .
در همان حال که نیرو های هوابرد ، دریابردو جت‌ـ بازان ترکیه در سواحل قبرس و در نیکوزیا پیاده‌میشدند دولت یونان بسیج عمومی اعلام کرد وتا یکقدمی جنگتمام عیار با ترکیه پیش رفت جنگ ترکیه‌ویونان ، سبب میشود که جناح شرقی ناتو متلاشی شودوخطردرگیری ابرقدرت ها افزایش یابد . در این گزارش نتایج کودتای قبرس ، حمله ترکیه و نقش آمریکا وشوروی درین ماجرا وخطر درگیری جنگ بین ترکیه و یونان به نقل از منابع‌خارجی مورد بررسی قرار گرفته است .

حمله ترکیه به قبرس‌و خطر متلاشی شد ن ناتو سبب شد دولت انگلستان‌روز شنبه یونان وترکیه را دعوت‌کندتا نمایندگان عالیمقام خود را برای‌شرکت در مذاکراتی‌فوری‌و فوتی‌درباره بحران قبرس به لندن بفرستند. هدف دولت انگلیس این بود که به کمک تلاش های فشرده و دامنه‌داری ازمجاری دیپلماتیک وسائلی فراهم کند که ازدرگیر شدن‌نیروهای مسلح‌یونان‌وترکیه که هر دو در پیمان ناتو متحد بریتانیا بشمارمی روندجلوگیری کند .

وقوع هر درگیری آشکارنظامی میان یونان و ترکیه بر سر اختلافات آنها در قبرس جناح شرقی پیمان ناتورا دچارشکاف ژرف و خطرناکی خواهد کرد، جناحی که در آن نیرو های مسلح ۴۵۰ هزار نفری ترکیه‌و نیرو های ۱۶۰ هزار نفری‌یونان طبق فرضیاتی‌که‌اساس سیاست استراتژیکی ناتو راتشکیل می‌دهند ، نوعی دژ مستحکم در برابر شوروی بوجود آورده‌اند. تاکنون هرگز سابقه نداشت که دو کشوراز ممالک عضو پیمان اتلانتیک شمالی‌تا به این‌اندازه به ورطه‌درگیری‌تمام عیارنظامی علیه یکدیگر نزدیک شده‌باشند.

حمله نیروهای ترکیه‌به‌قبرس که از راه هوا و دریا صورت گرفت‌نشان‌دهنده شکست‌کوشش های فشرده‌ای است که مدت ۵ روز بوسیله دولت های عضو پیمان ناتو بکاربسته‌شد تاراهی برای‌دگرگون‌کردن وضع‌انفجار آمیز قبرس پیدا شود. بحران کنونی قبرس محصول کودتای نظامی روزدوشنبه گذشته‌است. با این‌کودتاکه به ابتکارافسران یونانی گارد ملی قبرس ترتیب یافت ، دولت اسقف ماکاریوس رئیس‌جمهور قبرس سرنگون‌شد وکودتاکنندگان بلافاصله‌نیکوس سامسون را که‌یکی ازتروریست های سابقه‌دار سازمان معروف ا.او.کا و از رهبران آن بوده است بریاست جمهوری قبرس منصوب کردند .

نیرو های مسلح ترکیه برای حفظ حقوق و امنیت ۱۱۰ هزار نفر ترک های قبرس در این جزیره پیاده‌شده‌اند. ترک های قبرس از نظر تعداد درمقایسه با یونانیان این جزیره‌در اقلیت قرار دارند و نسبت عددی آنها در قیاس باتعداد یونانیان‌قبرس یک برچهار است .

دولت ترکیه به موجب ماده چهار پیمانی که در ۱۹۶۰ بین انگلستان و یونان و ترکیه به امضاء رسید و براساس آن سه کشور امضاکننده‌پیمان استقلال جزیره قبرس را که سابقا از مستعمرات بریتانیا بود تضمین کردند ، درقبرس‌مداخله نظامی کرده است .

در این‌پیمان‌فکر اتحادقبرس با یونان « طرح انوسیس » و همچنین‌فکر تقسیم‌و تجزیه‌قبرس به دوبخش‌یونانی وترک طرد و نفی شده است ولی‌این‌دو طرح راه حل‌هائی‌هستندکه از دیرباز مورد پشتیبانی محافل افراطی هر دوجامعه یونانی‌و ترک‌قبرس قرار داشته‌اند .

سابقه‌دشمنی‌و کشمکش‌میان ترک ها و یونانیان قبرس به روزگار استیلای امپراطوری عثمانی به قبرس میرسد. سلطه ترک ها به قبرس تا سال ۱۹۱۴ که این جزیره به مستعمرات بریتانیا پیوست ادامه داشت . بعد از آنکه در ۱۹۶۰ به قبرس‌استقلال داده شدمناقشات ترک ها و یونانیان قبرس به‌دو جنگ‌داخلی‌منجر گردیدکه‌اولی در۱۹۶۳ روی‌داد و دومی در ۱۹۶۷ بوقوع‌پیوست هنگامی‌که جنگ اخیرالذکر جریان داشت یونان و ترکیه تا آستانه جنگ با یکدیگر پیش‌رفتند و نیروهای مسلح خود را به حال آماده‌باش درآوردند .

بحران ۱۹۶۳ اسقف‌ماکاریوس را واداشت‌تا قبول‌کندکه‌نیرویی در زیر پرچم سازمان ملل‌متحد در قبرس مستقر شود و صلح وآرامش میان ترک هاویونانیان این جزیره را حفظ کند . ترک نوظهور عبارت از کشف نفت در آب های دریای اژه بود . دراین مورد نیز نیرو های ترکیه و یونان باردیگربه حال آماده‌باش درآمدند و جنگ سرد دوکشور برسر حقوق اکتشاف و حفاری های نفتی در دریای اژه ادامه یافت .

فشار جهانی

از روز دوشنبه گذشته که کودتای افسران یونانی درقبرس روی داد درسطح بین‌المللی‌فشار های سنگینی بردولت یونان واردآمدکه موجب شد تارهبران آتن موافقت کنند تا به جای ۶۵۰ نفر افسران یونانی که به خدمت گارد ملی قبرس گمارده شده‌اند ، افسران دیگری از یونان به قبرس اعزام گردند .

دولت یونان زیر بار قبول تقاضای ترکیه که خواستار فراخواندن کامل افسران یونانی و خونسردی خود را در قبال وقایع اخیر قبرس از دست ندهند .

ماموریت معاون وزارت خارجه امریکا بهر حال با شکست‌روبرو شد چون نیرو های دریائی و هوائی ترکیه برای حمله کردن به قبرس حتی منتظر نماندند که جوزف سیسکو از آنکارا خارج شود وی دیروز از آنکارا به آتن رفت .

روز شنبه پیش بینی میشدکه ترکیه در جلسه‌ای که قرار بود شنبه شب در شورای امنیت سازمان ملل تشکیل شود و همچنین درجلسه شورای پیمان ناتو در بروکسل بشدت از طرف دولت های هم‌پیمانش تحت‌فشار قرار گیرد تا برشدت درگیری نظامی‌اش در قبرس نیافزاید .

از سوی دیگر متحدین‌باختری دولت اتحاد شوروی را در جریان تلاش هائی که از راه های دیپلماسی برای رفع‌بحران قبرس بعمل میاورند قرار داده‌اند دولت شوروی کودتای روز دوشنبه قبرس را بشدت محکوم کرده است .

پرسش بزرگی که روز شنبه توجه ناظران سیاسی را درلندن جلب کرد این بود که آیاهنری کیسینجر وزیر خارجه امریکا یکبار دیگر چمدان هایش را نخواهد بست و بار دیگرناگزیر نخواهد شد تا دیپلماسی معروف سرگردانی هوائی خود را آزمایش کند واین بارمیان‌آنکارا و نیکوزیا و آتن به پرواز درآید تاراه حلی برای رفع بحران قبرس پیدا کند ؟

حمایت آمریکا از کودتا

بین‌اصولی که دولت‌های‌بزرگ رسما ادعای پیروی از آن را دارند و اقداماتی که عملا بر اساس همین اصول به آن‌دست میزنند تفاوت‌زیادی وجود دارد که برای کشورهای کوچک‌بسیار دردناک‌است. بی‌شک این‌نخستین درس تلخی است که اسقف ماکاریوس ازحوادث‌اخیر بدست آورده است. روش ایالات‌متحده درنخستین روزهای بحران‌قبرس مفهوم خاصی داشت .

واشنگتن در همان نخستین روز کودتا، افسران گارد مسلح علاقه‌شدید خود را به حفظ استقلال و احترام قانونی‌اساسی این جزیره تائید کرد بدون‌آنکه عکس‌العمل شدیدی در برابر رژیم یونان نشان دهد . تنها پس از حمله نیروهای دریائی و هوائی ترکیه بسواحل قبرس بود که وزارت امور خارجه ترکیه‌بطور ضمنی یونان را مسئول بحران معرفی کرد.

این روش احتیاط آمیز امریکا ونگرانی‌شدید واشنگتن ازتحول اوضاع قبرس‌به آسانی قابل‌درک است .

حقیقت این است که ایالات متحده به مدیترانه‌شرقی که‌دارای موقعیت استراتژیکی مهمی است و به‌همکاری با دولت یونان‌بیش از بازگشت اسقف ماکاریوس به نیکوزیا نیازمنداست بعبارت‌دیگر در برابر منافعی که واشنگتن در مدیترانه شرقی دارد سرنوشت اسقف ماکاریوس بحساب‌نمی‌آید. باین‌ترتیب سکوت‌آمریکا درواقع یکنوع پشتیبانی از کودتاچیان بود .

امریکا تنها میخواست یونان راازمداخله علنی به‌نفع‌شورشیان و نقض قرارداد ۱۹۶۰ درباره تامین امنیت قبرس باز دار تا ترکیه‌مجوزی برای‌حمله به‌جزیره برای «نجات اقلیت ترک» نداشته باشد. ولی تلاش دیپلماسی‌امریکا و فعالیت‌های سیسکو در آتن‌و آمریکا به‌نتیجه نرسید وسرانجام سحرگاه دیروز نیروهای ترکیه‌از دریا و هوا قبرس را موردحمله قرار دادند .

امریکا رسما با الحاق قبرس به‌یونان مخالف است ولی روش احتیاط‌آمیز و میانه‌روی‌واشنگتن علت دیگری نیز داشت و آن‌اینکه نمیخواست باتبدیل جزیره‌بیطرف قبرس به‌یک‌اردوگاه ضدکمونیستی شوروی را تحریک کند. هنری‌کی‌سینجر مایل نیست سیاست تفاهم امریکا و شوروی درمورد قبرس بخطر بیافتد و ازاین‌رو روز چهارشنبه برای سومین‌روز متوالی در اجتماع گروهی که برای تهیه دستورالعمل های لازم به سفرای امریکا در کشورهای خارجی تشکیل جلسه‌داده بودند شرکت کرد و ظاهرا پس‌ازآغاز بحران‌قبرس بین‌امریکا و شوروی تماس‌های محرمانه‌ای صورت گرفته است.

اما این تبادل نظرها مانع از آن نشد که کرملین « افسران مرتجع » یونان را محکوم‌کرده و پشتیبانی خود را از اسقف ماکاریوس اعلام دارد.

روزنامه پراودا روزچهارشنبه نوشت ملت شوروی کودتای نظامیان یونان را محکوم کرده و درکنار کسانی که در لحظات دشوار با شورشیان مبارزه می‌کنند قرار می‌گیرد .

علاوه‌براین‌مسکو عصرروزچهارشنبه با انتشار اعلامیه شدیداللحنی سیاست خود را درمورد بحران قبرس روشن ساخت .

در این اعلامیه که متن آن از طرف خبرگزاری تاس انتشاریافت دولت شوروی باردیگر پشتیبانی خودرا از استقلال قبرس‌بعنوان یک‌کشورحاکم که اسقف‌ماکاریوس در راس آن قرار دارد تاکیدکرده و خارج شدن فوری نظامیان یونانی را از قبرس نخستین‌شرط رفع بحران قلمداد کرده بود.

شوروی که خود درمدیترانه شرقی در جستجوی پایگاههای جدیدی است عقیده‌دارد که‌برخی ازمحافل اتحادیه آتلانتیک‌شمالی درجریان کودتا نقش موثری‌ایفا کرده‌اندو تحریکات همین‌کشورها مانع ازآن‌است که شورای‌امنیت تصمیمات قاطعی برای پایان‌دادن مداخله‌بیگانه دراین جزیره‌بگیرد.

درهرحال بااینکه بین آمریکا و شوروی در مورد سرنوشت قبرس اختلاف‌نظرهائی وجود دارد معذلک بنظر نمیرسد که اوضاع مدیترانه‌شرقی به‌برخورد نظامی دو ابر قدرت منجر شود گواینکه مسکو و واشنگتن‌هردو میخواهند در این منطقه حساس استراتژیکی برتری خود را حفظ کنند .

تانکها آماده جنگ

از هنگام آغازحمله ترکیه به‌قبرس صدها تانک و زرهپوش و سایر تجهیزات جنگی یونان به مرزهای ترکیه گسیل شد. در عکس تعدادی از تانکهای یونانی درحال حرکت بطرف مرز ترکیه دیده میشود.
عکس رادیوئی اطلاعات

تقاضای ماکاریوس از سازمان ملل

اسقف ماکاریوس ضمن نطقی در شورای امنیت گفت یونان‌دیکتاتوری رژیم خود را به قبرس صادر کرده است . با انحلال ماکاریوس دیشب حمله ترکیه به قبرس را نیز محکوم کرد. ماکاریوس ضمنا از سازمان‌ملل خواست که حکومت قانونی او را در قبرس مجددا برقرار سازد . در عکس ماکاریوس ضمن ایراد نطق در شورای امنیت دیده میشود.
عکس رادیوئی اطلاعات

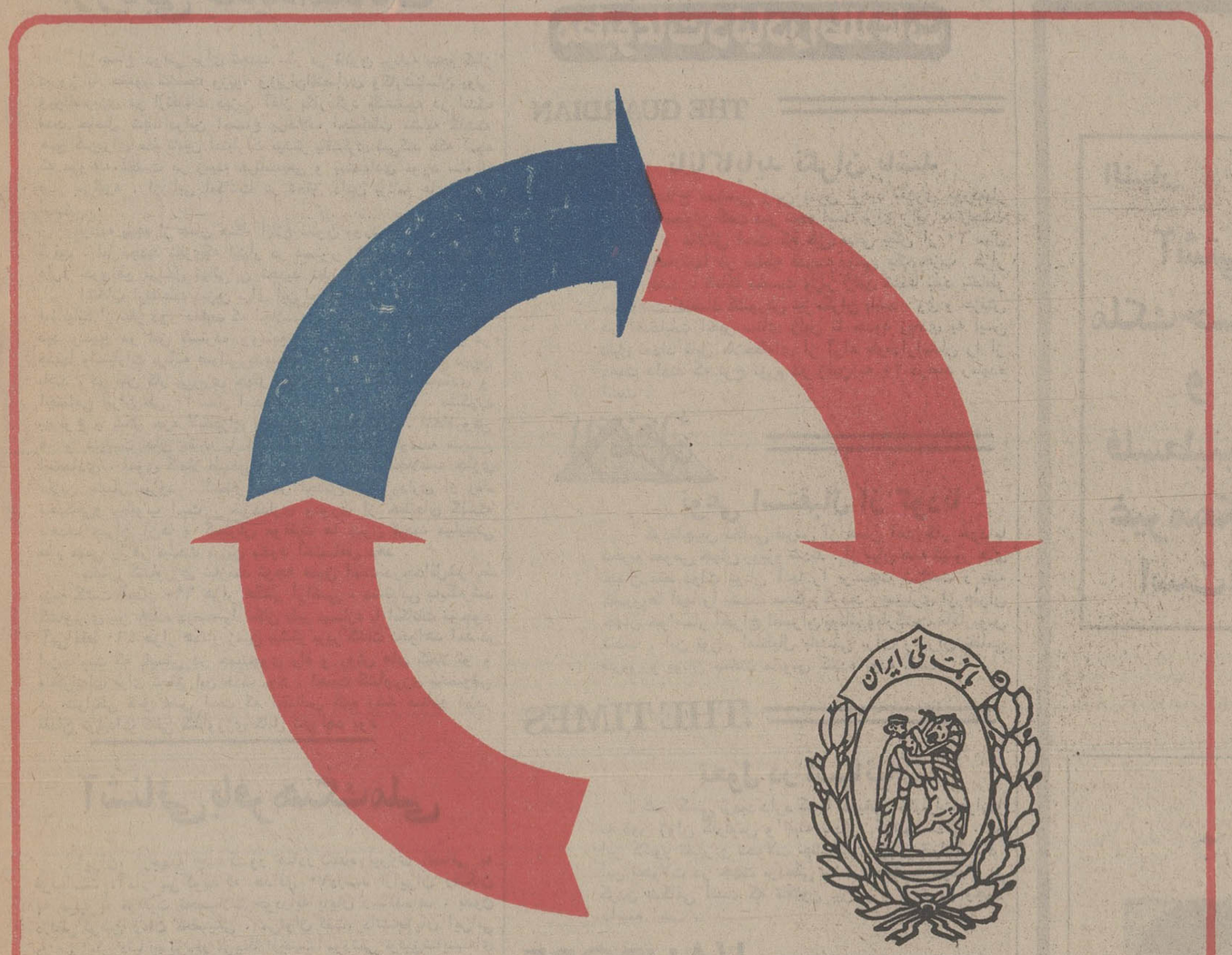

بادفترچه حساب پس انداز درگردش
بانک ملی ایران
در شهرخود و در سایرشهرهای ایران پول نقد دریافت کنید و بهره بگیرید

آگهی تغییرات در شرکت سهامی اصفرزاده (سهامی‌خاص) ثبت شده بشماره ۱۶۸۸

طبق صورتجلسه مورخ ۱ر۴ر۱۳۵۳ مجمع عمومی عادی شرکت سهامی اصفرزاده (سهامی خاص) تغییرات زیر در شرکت نامبرده بعمل آمده است ۱ـ ترازنامه سال ۱۳۵۲ شرکت تصویب شد ۲ـ آقایان مهندس حاجی‌اصفرزاده و مهندس سلیم اصفرزاده‌وفایق اصفرزاده بسمت اعضای اصلی هیئت مدیره تعیین و انتخاب شدند ۳ـ بشرح ماده ۱۲۴ اصلاحی قانون تجارت موافقت و تصویب‌گردید که رئیس هیئت مدیره ومدیرعامل شرکت یکنفر باشد و باتوجه بمراتب فوق‌الذکر و برطبق صورتجلسه هیئت مدیره آقای مهندس‌حاجی اصفرزاده بسمت ریاست هیئت مدیره و مدیر عامل و آقای سلیم اصفرزاده بسمت نیابت ریاست‌هیئت مدیره‌وآقای فایق‌اصفرزاده بسمت عضو هیئت‌مدیره ومدیر مالی واداری شرکت انتخاب گردیدند واسناد مالی شرکت با امضای مدیر عامل و یکنفر از اعضای هیئت مدیره و مهر شرکت معتبر خواهد بود ولی اسناد غیر مالی راهر یک از اعضای هیئت مدیره بامهر شرکت میتوانند امضاء کنند ودرمورد اول نیز هریک ازاعضاء هیئت مدیره میتواند به هریک از دونفر دیگر وکالت بدهد ٤ـ آقای احمد عقیلی بسمت بازرس اصلی و آقای ویگن دانیلیان بسمت بازرس علی‌البدل برای مدت یکسال تعیین شدند۵ـ روزنامه اطلاعات جهت درج آگهی های شرکت تعیین گردید.

م‌الف ۸۲۳۵

اداره کل ثبت شرکت ها و مالکیت صنعتی
آ ـ ۸۶۷۸۱

آگهی دعوت

از صاحبان سهام شرکت برزنت ایران سهامی خاص دعوت میشود که در جلسه مجمع عمومی فوق‌العاده‌ای که در ساعت ۵ بعد ازظهر روز ۱۲ر۵ر۵۳ در محل شرکت تشکیل میگردد حضور بهمرسانند دستور جلسه افزایش سرمایه شرکت از محل مطالبات حال شده شرکت و اتخاذ کلیه تصمیمات لازم و قانونی دیگر که درصلاحیت مجمع مذکور میباشد .

هیئت مدیره شرکت برزنت ایران سهامی خاص
آ ـ ۶۱۶۱

آگهی تغییرات در شرکت ایران هایستکو (سهامی‌خاص) ثبت شده بشماره ۱۵۲۱۷

طبق صورت جلسه مورخ ۲۲ر۹ر۵۱ و ۲۲ر۹ر۵۲ مجامع عمومی بطور فوق‌العاده شرکت سهامی ایران هایستکو (سهامی خاص) تغییرات زیر در شرکت نامبرده بعمل آمده است ۱ـ ترازنامه سال‌های ۱۳۵۰ و ۱۳۵۱ به تصویب رسید ۲ـ آقای باغداساراردوخانیان بسمت بازرس اصلی و آقای ادوارد ساهاکیانس بسمت بازرس علی‌البدل برای یکسال و مجددا نامبردگان برای یکسال دیگر بسمت های فوق برگزیده شدند ۳ـ روزنامه اطلاعات جهت درج آگهی های شرکت تعیین گردید ٤ـ آقایان خریستوفردانیلی ساهاکیانس ـ دانیل دانیلی ساهاکیانس ـ روبرت دانیلی ساهاکیانس ـ اسماعیل حمیدی ناصری ـ لویک ساهاکیانس سلماسی بسمت اعضاء هیئت مدیره شرکت برای مدت دو سال تعیین شدند و بشرح صورتجلسه مورخ ۲۲ر۹ر۱۳۵۲ هیئت مدیره خریستوفردانیلی ساهاکیانس بسمت ریاست هیئت مدیره و آقای روبرت دانیلی ساهاکیانس بسمت نایب رئیس هیئت مدیره و آقای رافیک دانیلی ساهاکیانس بسمت مدیر عامل انتخاب گردیدند ۵ـ کلیه اسناد و اوراق بهادار وقرارداد هاو اوراق تعهدآور شرکت با امضاء مشترک دونفر از پنج نفر اعضاء هیئت مدیره بامهر شرکت معتبر خواهد بود .

م‌الف ۸۲۳٤

اداره کل ثبت شرکت ها و مالکیت صنعتی

آگهی مناقصه

بانک مرکزی ایران تعداد سه میلیون کارت پانچ و ۲ر۵۰۰ر۰۰۰ برگ کاغذ مخصوص ماشین های کامپیوتر را از طریق مناقصه خریداری مینماید . موسساتیکه مایلند در این مناقصه شرکت نمایند ، میتوانند برای دریافت برگ شرایط معامله و دادن پیشنهاد از تاریخ نشر این آگهی ظرف مدت ۱۰ روز در یکی از ساعات اداری به دفتر ادارهخدمات بانک مرکزی ایران واقع در خیابان فردوسی مراجعه نمایند.

بانک مرکزی ایران

آگهی دعوت صاحبان سهام شرکت‌افست «سهامی خاص»

بدین وسیله باطلاع صاحبان سهام شرکت افست «سهامی خاص» می رساند که مجمع عمومی فوق‌العاده صاحبان سهام روز سه‌شنبه ۲۲ مرداد ماه ۱۳۵۳ ساعت ۹ صبح در محل ساختمان جدید شرکت واقع در جاده آبعلی (٤ کیلومتر بعد از سه راه تهران پارس بطرف آبعلی) متشکل خواهد شد .

دستور جلسه :
ازدیاد سرمایه .
از کلیه صاحبان سهام تقاضا می شود با در نظر گرفتن مقررات اساسنامه در جلسه مذکور حضور یابند .

هیات مدیره شرکت افست «سهامی خاص»
آ ـ ٦١٦٩

آگهی مناقصه

بانک مرکزی ایران تعداد ۱۴۷ دست ملبوس زمستانی‌جهت مامورین انتظامات شامل فرنچ ، شلوار ، پالتو وکلاه بایراق دوزیهای مربوطه از طریق مناقصه خریداری مینماید، داوطلبین میتوانند برای‌ملاحظه نمونه پارچه و فرم لباس و همچنین دریافت برگ شرایط مناقصه و دادن پیشنهاد از تاریخ نشر این آگهی ظرف مدت ۱۰ روز در یکی‌از ساعات اداری بدفتر اداره خدمات بانک مرکزی ایران واقع در خیابان فردوسی مراجعه نمایند .

بانک مرکزی ایران

آگهی مناقصه

بانک مرکزی ایران تعداد سه میلیون کارت پانچ و ۲ر۵۰۰ر۰۰۰ برگ کاغذ مخصوص ماشین های کامپیوتر را از طریق مناقصه خریداری مینماید . موسساتیکه مایلند در این مناقصه شرکت نمایند ، میتوانند برای دریافت برگ شرایط معامله و دادن پیشنهاد از تاریخ نشر این آگهی ظرف مدت ۱۰ روز در یکی از ساعات اداری به دفتر ادارهخدمات بانک مرکزی ایران واقع در خیابان فردوسی مراجعه نمایند.

بانک مرکزی ایران

توجه
مهندسین مشاور آرشیتکت

فارغ‌التحصیل از دانشگاه فنی برانشویک آلمان مفتخرند که کلیه سئوالات فنی در مورد بناه ای(مسکونی فرهنگی کشاورزی صنعتی هتل) و طراحی‌ودکوراسیون را بطور رایگان حضوری پاسخ داده مشکلات شما را در این مورد حل و فصل نمایند .

خیابان آناتول فرانس پلاک ۷ طبقه همکف تلفن ٦٦١٤٢٠ .

مدیر مسئول مهندس آرشیتکت کریمدادیان

اطلاعات ۱۳۰۴

سال چهل و نهم ـ شماره ۱۴۴۶۲
صاحب امتیاز : عباس مسعودی
زیر نظر : فرهاد مسعودی
محل اداره : خیابان خیام . ساختمان اطلاعات . تهران
تلفن : ۳۱۱۰۷۱ تا ۳۱۱۰۷۹
تلکس : ۲۳۳۶ ـ تلگرافی : اطلاعات ـ تهران

حوادث قبرس

اوضاع قبرس به درجه وخامت رسیده است .

بامداد دیروز رسما اعلام شد که دولت ترکیه در قبرس دست به اقدامات نظامی زده است و متعاقب پیاده شدن نیروهای نظامی و پرواز جنگنده های ترکیه بر فراز قبرس ، احتمال آنکه یونان نیز قوای خود را وارد صحنه عملیات کند قوت گرفت .

دولت ترکیه ، علت توسل به اقدامات نظامی را « یاس از تلاش های دیپلماتیک » ذکر میکند وبرای اثبات این ادعا، دلایل محکمی در دست دارد . از جمله آنکه تماس ها و گفت و گو های مستقیم دول ذیعلاقه و تشکیل شورای امنیت سازمان ملل ، طی چند روز گذشته ، جز اظهار تاسف از جریان حوادث و ابراز امیدواری نسبت به حل و فصل مسالمت آمیز قضایای قبرس نتیجه دیگری دربر نداشته است . درین صورت نشستن و انتظار کشیدن به زعم دولت ترکیه در حکم فرصت دادن به کودتاچیان قبرس بود تا جای پای خود را محکم کنند و آخرین سنگر های مخالفان را درهم بکوبند .

متاسفانه ضعف قدرت سازمان ملل در اتخاذ تصمیمات قاطع و سریع بهنگام برخورد با چنین مسائلی به تجربه ثابت شده است . سازمان ملل متحد تنها مرجع جهانی است که در یک چنین مواقعی باید نقطه تمرکز فعالیت های دیپلوماسی واقع شود و بااتکاء به اصول منشور ملل و معاهدات و میثاق های بین‌المللی و نیز برخورداری از حمایت افکار عمومی جهانیان ، برای حل و فصل مسائل و رویداد ها ـ پیش از آنکه مجالی برای ابتکارات دیپلوماسی باقی نماند ـ اقدام سریعی بعمل آورد . ولی تجربه نشان میدهد که همچو انتظاری از سازمان ملل و ارگان های آن امیدی عبث و بی مورد است .

پس ، وقتی حادثه‌یی چون کودتای « گارد ملی » در قبرس روی میدهد یا باید جریان امر را به عهده تقدیر گذاشت و به نظاره نشست و احتمالا تعداد قطعنامه های شورای امنیت و مجمع عمومی سازمان ملل را شماره کرد ، یا از طریق دیگری جلوی تنفید قدرت و تثبیت موقع هنگامه طلبان را گرفت . ترکیه شق اخیر را انتخاب کرده و اقدام نظامی خود را با استناد به عدم موفقیت مراجع دیپلماتیک در اتخاذ یک راه حل موثر و قطعی از یکسو و تعهداتی که بعنوان یکی از سه کشور تضمین کننده منشور استقلال قبرس برعهده دارد ، از سوی دیگر موجه می داند .

شان هیچ کشور آزاد و معتقد به اصولی نیست که اقدام نظامی در یک مملکت مستقل را از طرف دولت دیگری تائید کند. ولی باید دید در جائی که استقلال کشوری براثر توطئه و تحریک عوامل ناصالح به خطر افتاده است ، وظیفه یک کشور دوست و همجوار ـ آنهم کشوری که در قبال استقلال و تمامیت ارضی سرزمین حادثه زده تعهدات و تکالیفی دارد ـ چیست ؟ براستی اگر ترکیه دست به اقدام نمیزد امیدی به حفظ استقلال وموجودیت قبرس وجود داشت ؟ آیا روا بود مشتی مردم حادثه‌جو ووابسته به یک سازمان تروریستی که هدف های آن برهیچکس پوشیده نیست براثر یورش مسلحانه و درهم پاشیدن اساس دمکراسی و ساقط کردن حکومت قانونی قبرس ، سرنوشت ملتی را دراختیار بگیرند و مردم را به گلوله ببندند و یا در اعماق زندان ها جای دهند ؟ آیا اصولا صرف موفقیت در یک اقدام مسلحانه علیه حکومت قانونی ، حقی برای گروه های حادثه‌جو ایجاد می کند ؟

ما امیدواریم هرچه زودتر اوضاع در قبرس به حالت طبیعی برگردد و دمکراسی در آن سرزمین زیبا اعاده شود و موجبی برای ادامه عملیات قوای ترکیه و مداخله هیچ دولت دیگری باقی نماند .

طرح تقسیم قبرس بین ترکیه و یونان

قبرس همواره قلب مدیترانه شرقی‌بوده است . مسئله قبرس دردسری است پیچیده که آنرادرهرزاویه‌ای آسیب‌پذیر میسازد . بهرحال اگر بخواهیم‌ساده‌ترین تعریف را بکار بریم ، کودتائی که روز دوشنبه گذشته در قبرس روی داده حاصل نزاعی است که درآن منحصرا پای خود یونانیها درمیان است .

دریکطرف این نزاع دولت‌یونان‌وقبرسی های یونانی نسبتا قلیل‌العده قراردارند که از آرمانهای ژنرال گریواس پیروی میکنند و طرفدار آنند که طرح اتحاد قبرس بایونان (انوسیس) هرچه‌زودتر وحتی به قیمت استقبال از خطردرگیری مسلحانه با ترکیه جامه عمل بپوشد .

در طرف دیگر نزاع‌اکثریت‌بزرگ ۵۰۰ هزار نفر یونانیان قبرس قرارگرفته‌اند که در چند انتخابات پی‌درپی گذشته به اسقف‌ماکاریوس رای داده‌اند و راضی‌اند که در یک قبرس مستقل در صلح و کامیابی زندگی کنند و حاضرند تحقق یافتن رویای اتحاد با یونان را برای‌مدتی نامعلوم بتاخیراندازند .

دررژیم نظامی یونان قدرت اصلی را دردستگاه رهبری سرهنگ « ژوانیدیس » رئیس پلیس امنیتی این کشور دردست دارد . وی یکی از هواخواهان پر حرارت « انوسیس » است و مانند همکارانش نیازی فوری و مقاومت ناپذیر به تحصیل یک پیروزی در سیاست خارجی دارد .

دولت یونان بدلیل همین نیاز طی هفته های اخیر درسخت‌ترین کشمکش سیاسی برسر حقوق اکتشاف‌وحفاریهای نفتی دردریای اژه با ترکیه درگیر شد . در آبهای این دریاترکها امتیاز انجام عملیات اکتشاف نفت را بیک شرکت امریکائی واگذار کرده‌اند که عملیات آن بوسیله ناوگان جنگی ترکیه حمایت میشود .

آنچه که در سطور اخیر گفته شد ضمنا توضیح میدهد که چرا طی‌هفته های اخیر بشدت شایع شده بود که افسران یونانی گارد ملی ۱۰ هزارنفری قبرس ممکن است درآینده‌ای بسیار نزدیک برای سرنگون کردن دولت‌اسقف ماکاریوس کودتا کنند . دولت‌یونان‌ممکن است خود را محق بداند تا ادعا کند که کودتاگران روز دوشنبه افسران متعصبی بوده‌اند که اینکار را مستقلا وبابتکار خودشان انجام داده‌اند . ولی این نگارنده (خبرنگار گاردین)تاکنون هیچ دیپلمات و یا ناظر سیاسی صلاحیتداری را درقبرس پیدا نکرده است که حاضر باشد ادعای دولت‌یونان را دایر برعدم مداخله‌اش در کودتای روز دوشنبه گذشته باورکند . یکی از محتمل‌ترین وقابل‌قبول‌ترین توضیحاتی که میتوان برای کودتای قبرس عنوان کرد این است که اسقف ماکاریوس ، مردی که بدون شک شاهد و مدارک فراوانی در اختیار دارد که ثابت میکند افسران یونانی گارد ملی قبرس در دسیسه های متعدد برضد وی شرکت داشته‌اند ، **تصمیم گرفته بود که‌کاررا یکسره کند وروی تقاضای فراخواندن این افسران به آتن پافشاری نماید . رهبران رژیم نظامی آتن درواقع برسر این دوراهی قرار گرفته بودند که یا در برابر تقاضاهای کشیش‌طاغی(ماکاریوس) سرتسلیم فرود آورند و یا بقیمت بوجود آوردن یک بحران بین‌المللی درصدد سرنگون کردن دولت وی برآیند .**

رهبران یونان آشکارانشان دادند که بافرستادن تانکها بطرف کاخ ریاست جمهوری ماکاریوس راه حل دوم را ترجیح داده‌اند ، گرچه تصور میرود که ماکاریوس از مدتی بااینطرف مراقب‌بود که تمام شبها را درکاخ ناامن ریاست جمهوری نخوابد و به صبح نرساند .

رهبران کودتای قبرس از یک امتیاز برخوردارند و آن این است که یونانیان قبرسی به سبب اینکه تماما باستثنای یونانی پرورش یافته‌اند قلبا اکراه‌دارند تا بایونانیهای دیگر قبرس که خود را وقف رویای انوسیس کرده‌اند واردجنگ شوند .

اما از سوی دیگر خود اسقف‌ماکاریوس بعنوان مرکز ثقل وکانون تشکل ورهبری مخالفان **کودتا زنده‌مانده‌است و رهبران‌کودتای روز دوشنبه مرتکب این خطای‌جنون‌آمیز شده‌اند که یکی از تروریستهای سابق سازمان «ائوکا» بنام «نیکوس سامسون» را که تنها معدودی ازرای‌دهندگان قبرسی طرفدار وی هستند بجای ماکاریوس به ریاست جمهوری منصوب کرده‌اند . سامسون وعده‌داد که تا یک سال دیگر انتخابات دیگری برپا خواهد کرد. اما وعده برگزاری انتخابات برمبنای فرضیه‌مرگ‌ماکاریوس که‌اکنون دروغ از آب درآمده است داده شده بود . درصورتیکه انتخابات آزاد در قبرس برپا شود ماکاریوس کاملا به‌آسانی خواهدتوانست باردیگر بمقام ریاست جمهوری برگزیده شود.**

پیروزی ماکاریوس

با درنظرگرفتن ملاحظاتی ازاین‌قبیل میتوان امروز بروشنی پیش‌بینی کرد که ماکاریوس در حساب نهائی بساط کودتاگران را برچیده خواهد کرد . دولت یونان از جانب متحدین خود در پیمان آتلانتیک شمالی تحت فشار قرار گرفت تا افسران یونانی گاردملی قبرس را محکوم کند . در این حال ماکاریوس‌نیز از سازمان‌ملل وشورای امنیت تقاضای کمک کرده‌است ومضافا میتواند تا حدودی روی حمایت دیپلماتیک و سیاسی شوروی نیز حساب کند .

از سوی دیگر یکی از راه‌حلهائی که مآلا میتواند مورد قبول یونان و ترکیه قرار گیرد مذاکره آنها درباره نوعی آنوسیس مضاعف‌است. براساس این‌راه‌حل قسمت عمده قبرس خواهد توانست با یونان متحد شود وبخش کوچکی از آن بعنوان نقطه رساندن تدارکات و پایگاه دفاعی مورد نیاز پادگان ۶۰۰نفری ارتش ترکیه که به موجب پیمان ۱۹۶۰ و بعنوان ضامن حقوق و منافع جامعه ترکهای قبرس در این جزیره مستقر شده‌است به‌ترکیه واگذار شود. چنین‌راه‌حلی ممکن‌است درنظر برخی‌از ناسیونالیستهای‌افراطی یونان وترکیه به‌معنای کفر باشد. اما راه‌حل مناسبی است و مآلا خواهد توانست روابط یونان و ترکیه را نیز بعنوان دو کشوری که در ناتو با یکدیگر هم‌پیمان هستند به حال عادی بازگرداند ومتضمن منافع وموردعلاقه واقبال هردوکشور نیز باشد.

این راه‌حل قبرس را بطور مطمئن تحت کنترل پیمان ناتو قرار خواهد داد و از این راه خواهد توانست به انگلستان نیز فرصت دهد تا ازتعهدات خود درقبال دفاع ازاستقلال وتمامیت وحقوق حاکمیت ملی قبرس بکاهد . باید بیادداشت که‌دولت کارگری‌کنونی بریتانیا نیز باحتمال زیاد در چارچوب صرفه‌جوئی در مخارج دفاعی کشور چنین راه‌حلی را توصیه خواهد کرد.

اما راه‌حل دیگری که برای مسئله قبرس باقی میماند . این است که‌دولت ماکاریوس بار دیگر به قدرت بازگردد و افسران یونانی از قبرس اخراج شوند ونوعی مصالحه از طریق‌گفتگو میان جوامع ترک و یونانی قبرس روابط طرفین را تنظیم کند . انتخاب این راه شالوده استقلال قبرس رابرای آینده قابل پیش‌بینی مستحکم خواهد ساخت .

درصورتیکه راه‌حل‌اخیر موردقبول قرار گیرد، یعنی استقلال قبرس اساس پردوامتری پیدا کند این امر بدون‌شک فاجعه ورشکستگی تازه‌ای برای‌سیاست خارجی رژیم‌نظامی‌یونان بدنبال‌خواهد آورد. رهبران نظامی آتن درآنصورت تحت‌فشار بیشتری قرار خواهندگرفت تا از برخی از افسرانی که در این‌رژیم نقش رهبری‌کننده دارند جدا شوند و یا درمعرض خطر آشوبها وتظاهرات فلج‌کننده عناصردست‌چپی قرار گیرند. احزاب وگروههای چپ یونان بدون شک روی‌این تقاضا پافشاری خواهند کرد که کارامانلیس نخست‌وزیر غیر ـ نظامی سابق بازگردد و احوال‌داخلی یونان از نظر سیاسی از صورت‌آنچه که هست خارج شود و به حال عادی بازگردد.

گاردین

ساختمان دفتر امور مذهبی ماکاریوس بعد از کودتا

این عکس از ساختمان‌دفتر امور مذهبی ماکاریوس در نیکوزیا گرفته شده و چند سرباز یونانی قبرس‌را درحال گشت در اطراف آن نشان میدهد. این ساختمان که ماکاریوس امور مذهبی کشور را در آنجا اداره میکرد در جریان کودتا بیک ستادجنگی طرفداران ماکاریوس تبدیل‌شد و همانطور که در عکس دیده میشود آسیب فراوان دید.
عکس رادیوئی اطلاعات

تایمز مالی
فعالیت تجزیه‌طلبان اتیوپی شدت میباید

بدنبال قتل فرایق حمید رئیس سابق مجلس ایالت «اری‌تره»که پیش‌از الحاق این سرزمین به‌اتیوپی در ۱۹۶۲ حاکم برامور اری‌تره بود، تدابیر سختگیرانه امنیتی در شهر اسمره که اکنون دومین شهر بزرگ اتیوپی بشمار میرود بادقت ووسواس بیشتری بکار بسته میشود .

فرایق حمید بوسیله مردان مسلحی که ظاهرا از اعضای‌سازمان چریکی جبهه آزادیبخش اری‌تره بودند ، هنگامیکه در نماز جماعت دریکی از مساجد ناحیه «آگوردات» شرکت کرده بود هدف گلوله قرار گرفت و از پای درآمد .

«فرایق حمید» یکی از مشاوران فرماندارکل «اری‌تره» و یکی از سه عضو مسلمان شورای ایالتی ۵ نفری اری‌تره بود .

سه هفته پیش‌از ترور وی ، مردان مسلحی که تاکنون ناشناخته مانده‌اند یکی دیگر از اعضای مسلمان شورای ایالتی‌اری‌تره رابه‌قتل رساندند . این مرد که «ابراهیم خومه‌آرید» نام داشت در حالیکه سوار بر اتومبیل بود در نزدیکی خانه‌اش در اسمره‌بوسیله تروریست های ناشناس متوقف شد و بنوبه خویش آماج چندین گلوله قرار گرفت و درردم جان سپرد .

این نکته را در اتیوپی همه‌کس میداند که جبهه آزادیبخش اری‌تره تهدید کرده است که هر سه عضو مسلمان شورای ایالتی اری‌تره را بخاطر جانبداری آنان از فکراعاده ادغام اری‌تره در یک کنفدراسیون تحت رهبری اتیوپی تهدید بقتل کرده‌اند و تاکنون‌دو نفراز سه نفر آنان رابه دیار نیستی فرستاده‌اند . فکر ادغام شدن اری‌تره در یک فدراسیون بااتیوپی باعقیده رهبران جبهه آزادیبخش اری‌تره که‌به‌چیزی کمتر از تحصیل استقلال کامل برای کشورشان راضی نمی‌شوند تفاوت فاحش دارد . کوماندو های اری‌تره دراین اواخر فعالیت های تروریستی خود را شدید تر و دامنه‌دارتر کرده‌اند و ظاهرا هدفشان این است که از آشفتگی وابهام جاری اوضاع اتیوپی برای نزدیکتر شدن به هدف خویش بهره‌برداری کنند .

اری‌تره از ۱۳ سال پیش‌تاکنون متناوبا میدان نبرد های خونین بین نیرو های دولتی اتیوپی از یکطرف و گروه های مختلفی بوده است که همه آنها تحت شعار ورهبری جبهه آزادیبخش اری‌تره برای جدا و مستقل کردن این سرزمین پیکار میکنند . در این مدت هردوطرف متحمل تلفات سنگینی شده‌اند ولی تاکنون‌هیچیک ازآنها نتوانسته است حربه‌کاری و تعیین کننده سرنوشت رابرطرف دیگر وارد کند .

مانند تمام جنگهای‌چریکی‌گرچه رزمندگان‌جبهه‌آزادیبخش اری‌تره‌نیز از نظر نیروی انسانی در مضیقه هستند (درحدود ۲۵۰۰ چریک تمام وقت باضافه چندهزار رزمنده داوطلب در اختیار دارند) معهذا قدرت تحرک آنها در مقایسه بانیرو های ارتش اتیوپی بمراتب بیشتر است وازاین گذشته از امتیاز آشنائی کاملتر باوضع جغرافیائی منطقه‌ای که جنگ درآن جریان دارد نیز برخوردارند . مردم اری‌تره نیزمن‌غیرمستقیم افراد جبهه آزادیبخش را یاری میدهند وبه‌آنها کمک خواروبار میرسانند . این ارتش که اختصارا «الف» نامیده‌میشود دارای شبکه اطلاعاتی طرازاولی است که به‌آن اجازه میدهد تا نقشه‌ها ونقل وانتقالات ارتش اتیوپی را باوجود اسلحه وتجهیزات کارآمدی که دارند و تعداد نفراتش (لشگر دوم اری‌تره) درحدود ۸۰۰۰ نفراست وعده‌ای تقریبا درهمین حدود نیز از ماموران و کوماندو های محلی پلیس به‌آن یاری میدهند ، ماهرانه نقش برآب کند .

ارتش اتیوپی طی سال های اخیر ازدرگیر شدن باچریک‌های استقلال طلب «الف» در اطراف مواضع و پایگاه های اصلی آنان که در نقاط کوهستانی وصعب‌العبور اراضی مرتفع و بخشهائی از نواحی پست اراضی باختری اری‌تره قراردارد تاحدودی اکراه نشان داده‌است، امید به‌اعمال سلطه‌ای‌پایداربرین نواحی که تنها بشرط آمادگی وحسن نیت مردم محلی آن امکان پذیراست،سه سال قبل بدنبال قتل عام بزرگی که بوسیله ارتش اتیوپی دراری‌تره برپاشد ودر جریان آن نزدیک به چهارصد زن و مرد و کودک‌کشتار شدند وبکلی از بین رفت .

ارزیابی جدید امکانات

ازاجتماع دولتی برای تجدید نظر در قانون برنامه پنجم که‌از دیروز با حضور نخست وزیر، وزیران‌اقتصادی وکارشناسان پولی وبرنامه‌ریزی در ارتفاعات دیزین آغاز بکار کرد یک‌نتیجه در اندک مدت حاصل شد. دراین اجتماع برخلاف اجتماعات مشابه گذشته هیچ کس‌برای عدم تامین اعتبارات بیشتر پافشاری نمی‌کند بلکه آنچه که دروهله نخست در زمینه هرتصمیمی و پیشنهادی مورد سئوال قرار می‌گیرد ، ارزیابی امکانات در تحقق دادن برنامه های جدید است .

برنامه پنجم از همان هنگام ابلاغ قانون مورد تجدید نظر قرار گرفت . اما تجدید نظری‌که اینبار در دستور اجلاسیه دیزین قرار دارد ،درواقع مراحل نهائی‌این تجدید نظر خواهد بود .

انتخاب ارتفاعات دیزین برای این اجلاسیه احیانا اتفاقی است. اما نباید از نظر دور داشت که اجلاسیه دیزین محکوم به اتخاذ یک دید وسیع در افق گسترده ووسیع‌تر است .اگر تجدید نظر در هدفها واعتبارات برنامه عمرانی پنجساله بهانه تشکیل اجلاسیه دیزین باشد ، در متن کار بی‌ریزی چهار چوب اساسی آینده اقتصادی و اجتماعی ایران طی ۲۰ سال آینده وماورای آن‌قراردارد . مشکلات بهرنوع و شکل جزء لاینجزای پیشرفت و ترقی است . اتخاذروش ها و سیاست های مقابله با اثرات منفی احتمالی توسعه سریع اقتصادی ، امری کاملا طبیعی و مورد انتظار از اجلاسیه جاری دیزین بشمار میرود . انتظار مهمتر اجتماع برخورداری از رفاه بحدکافی‌و مطلوب است . خودداری ودوری از خطاهای گذشته باهدف جبران آن‌ها و گسترش موفقیت ها بدون تردید میبایستی مقام مهمی را در مباحث دیزین بخود اختصاص دهد .

بخش کشاورزی نیازمند توجه عمیق است.درحداقل‌شرایط، بزیر کشت آمدن ۶۹۰ هزار هکتار اراضی ، دستیابی به‌یک‌رشد کشاورزی بین ۸تاده درصد را امکان پذیر میسازد با امکانات موجود آبی فقط ۴۶۰ هزار هکتار زمین بیشتر بزیر کشت نخواهد امد.در اینجاست که بایستی در جستجوی راه و روش های کاملا نو و مبتکرانه‌ای برای تحقق این هدف بود . اهمیت کشاورزی بخصوص در شرایطی قابل لمس است که احساس کنیم رشد صنایع نیزدر فقدان تولیدات کافی کشاورزی کامل نخواهد بود .

آشنائی بافرهنگ ملی

ایران، ازجمله چندکشور صادرکننده نیروی انسانی به غرب‌است ،آمار می‌گوید که حداقل ۷۰درصد ازایران رفتگان به غرب با موفقیت تحصیلات خودرابه پایان رسانده‌اند . بدون درنظرگرفتن زمان تحصیلی ، می‌توان گفت، دانشجویان ایرانی در سراسر دنیا بویژه‌درامریکا ازجهت‌آموزشی توفیق‌شایسته‌ای داشته وتوانسته‌اند حداکثر بایکی دوسال اختلاف مدت به دریافت لیسانس ، فوق‌لیسانس ، دکترا ، نائل شوند.

نگاهی به آمار باز آشکار میکندکه درصدی از دانش آموختگان به ایران باز نگشته‌اند ودر واحد های تولیدی ، بیمارستان ها ، سطوح مدیریت عالی و مراکز پژوهشی‌جامعه های امریکا و اروپا جذب شده‌اند ـوبازگشت بوطن را به‌آینده دورموکول کرده‌اند .

نباید پرسیدچرا چنین‌است .آنچه اکنون طرح آن‌الویت دارد یافتن راهی برای‌سودبردن ازاین نیروی انسانی پرارزش وپیشگیری ازاین مهاجرت‌نشینی زیانبخش‌برای نسلهای آینده است.

دریغ‌واقعی ازاین‌جهت است‌که مهاجرین ما، حداقل ۱۲ سال دوران تحصیل دبیرستانی خودرا درداخل گذرانده‌اند و درست درشرایطی که‌می‌توان ازاین «تازه‌نفس»ها برای پیشبرد مقاصد ملی سودجست یك مهاجرت کوتاه مدت آنها را از فرهنك وجامعه‌ایرانی دور میسازد و خوی‌بیگانگی و غرب‌خواهی رادرآنها رشد میدهد.

آیا این پدیده مولودنقص آئین‌نامه های دانشجویان اعزام بخارج است .یاباید ریشه این مسئله رادربرنامه ریزیهای‌بعدی جستجو کرد .

جامعه‌شناسان ایرانی اصولا هیچکدام ازاین دلائل را علت واقعی بروز مشکل‌مهاجرت نیروی انسانی به‌خارج نمی‌دانند و معتقدنداگر بشناخت راستین فرهنگ ملی‌البته نه با امتحان کردن تاریخ‌تولد بزرگان و آموختن شعار های احساساتی در دوران تحصیلی توجه‌شود و همچنین طرحی برای تضمین « کار» تخصصی آنهاتنظیم گردد بی تردیدتحصیلکردگان ایرانی مقیم خارج، زیستن دروطن رابرهرجای دیگر دنیاترجیح خواهند داد.

مطبوعات دنیا در اطلاعات

THE GUARDIAN

تاناکا باید نگران باشد

اصلاح سیاسی ژاپن بدون تردید بقدری موردنیاز است که میتوان گفت دیر شده است برای ژاپن به زحمت سودمند و عقلائی است که طی مدتی بیش از ۲۰ سال بدون وقفه تنها در سلطه قدرت دولتی یک حزب قرار گرفته باشد . تاناکا نخست وزیر ژاپن ضمنا باید بخاطر سرنوشت اقتصاد کشورش نیز نگران باشد . وی و حزبش در انتخابات اخیر سنای ژاپن تا حدود زیادی به این دلیل تعداد قابل ملاحظه‌ای از آراء طرفدارانشان را از دست دادند که نرخ تورم در ژاپن به ۲۵ درصد رسیده است .

الاهرام

نوعی استقبال از کودتا

کودتاچیان نظامی قبرس از همان آغاز کار خود با تحریم عمومی جهان روبرو شدند . از میان همه کشور های جهان فقط دولت یونان آنها را برسمیت شناخت و بقیه کشور ها آنها را بشدت محکوم کردند . بسیاری ازرهبران جهان خواستار اخراج افسران یونانی‌وبازگشت ماکاریوس شدند . این نوع استقبال بایستی برای رهبران نظامی قبرس و یونان سخت مایوس کننده بوده باشد.

THE TIMES

تحول در اسپانیا

کمتر کسي تردید دارد که با تفویض اختیارات فرانکو به دون ژوان کارلوس و البته بعداز گذشت مدتی ، در این کشور تغییر و تحولات چشمگیری روی خواهد داد. این تحولات در جهت نزدیکی بیشتر دولت به مردم و پر کردن شکافی است که تاکنون بین رژیم و مردم وجود داشته است .

L'AURORE

شوروی و قبرس

آماده باش لشگر های هوابرد شوروی نشانه توجه خاصی است که شورویها به بحران قبرس و بطور کلی به اوضاع جنوب و شرق مدیترانه نشان میدهند .

با اینحال غیر از کودتای نظامی آنچه در قبرس روی داده برای شورویها مفید و سخت هیجان آور بوده است . درگیری دو عضو موثر ناتو مسئله‌ای نیست که شوروی از آن خوشحال نشود .

International Herald Tribune

آمریکا بایدبه‌یونان فشار واردکند

امریکا باید یونان را تحت فشار بگذارد تا برسر اختلافاتی که با ترکیه در قبرس دارد از درگیر شدن در یک جنگ واقعی با ترکیه پرهیز کند .

امریکا ظاهرا هنوز هم از توسل به هر اقدامی که برای رژیم نظامی آتن زیان بخش باشد اکراه دارد . با این حال وظایف و مسئولیت های امریکا ایجاب می کند که دولت یونان را بشدت در فشار بگذارد تا نه تنها با ترکیه وارد جنگ نشود بلکه بعنوان اولین شرط پایان یافتن بحران قبرس ۶۵۰ افسر یونانی گارد ملی قبرس را فراخواند .

النهار

آشتی ملک‌حسین و فلسطینیها غیرممکن است؟

بهمان اندازه که گفتگو های آشتی میان رژیم اردن و سازمان مقاومت فلسطینی بنظر کسانیکه سعی درانجامش میکنند و به‌تمام مسائل با دید « خارجی » می‌نگرند آسان بنظر میرسد ، بهمان اندازه‌نزدطرفین ماجرا یعنی اردن و نهضت مقاومت مشکل و حتی شبه محال است .

کسانیکه سعی در انجام آشتی میکنند میگویند که همبستگی اعراب درحقیقت پیروزیهای جنگ اکتبرو پیروزیهای بعد از آنرا بارمغان آورد . این عده معتقدند که همبستگی اعراب ضروری ودر مرحله فعلی سرنوشت‌ساز میباشد ، یعنی مرحله شانه خالی‌کردن اسرائیل از کنفرانس ژنو و وادارکردن آن جهت رودررروئی‌بامشکل‌اصلی یا مشکل فلسطین.بنظر آنان همبستگی‌اعراب در این مرحله آشتی رژیم اردن و سازمان مقاومت فلسطین است. زیرا این آشتی‌منجر به ایجاد جبهه واحد عربی میشودکه‌میتواند درژنو در برابر اسرائیل ایستادگی کند و آنرا وادارد تا موجودیت ملت فلسطین را برسمیت شناسد . اگر این آشتی صورت نگیرد ، شکافی عمیق در همبستگی اعراب بوجود می آید البته نه فقط در صحنه‌مقابله با اسرائیل بلکه درصحنه روابط میان دول عربی از یکطرف ومیان این دولتها وملت فلسطین و نمایندگانش از طرف دیگر . همین عده میگویند که اسرائیل توانسته‌است‌تاکنون از شناسائی موجودیت فلسطینی و مسئله ملت فلسطین شانه خالی کند زیرا توانسته است میان‌اردن‌وسازمان رهائی‌بخش‌اختلاف بیاندازد . اسرائیل حاضر نیست درمورد مشکل فلسطین بجز اردن باهیچ جانبی گفتگو کند . ولی اگر آشتی انجام شد ومیان اردن و مقاومت هماهنگی بوجود آمد ، اسرائیل نخواهد توانست از شناسائی مسئله فلسطینی شانه خالی کند .

***

البته در مقابل این منطق ساده، منطق دیگری‌هم وجود دارد ، زیرا اردن ورهبری مقاومت فلسطین براین امر « متفق» هستند که مشکل میان آندوهم ساده است و هم پیچیده ودر دو پرسش زیر خلاصه میشود:

چه کسی بنام ملت فلسطین سخن‌براند ؟ وچه کسی سرنوشت سرزمین فلسطین یا ساحل غربی رودخانه اردن را تعیین کند ؟

سازمان مقاومت در این‌باره میگویند : « یا اینکه سازمان مقاومت عملا تنها نماینده قانونی ملت فلسطین باشد و بالمال مسول تمام مسائل این ملت حتی آینده ساحل‌غربی ویا اینکه مسئول نباشد البته راه سومی‌وجود ندارد بنظر سازمان مقاومت فلسطین ، برزیدنت انورالسادات در گفتگو های اخیر خود با ملک‌حسین نه فقط مسئول نجات تلاشهای تسویه مسالمت‌آمیز ازطریق تحقق دادن بیک روش واحد عربی در کنفرانس ژنو بوده » بلکه قبل از هرچیزی مسئول اجرای قطعنامه کنفرانس سران‌عرب در الجزایر بوده است که تاکیدمیکندسازمان رهائی‌بخش تنها نماینده قانونی ملت فلسطین میباشد، این قطعنامه که از یک اتفاق‌عربی و مخالفت اردن برخوردار بود ، ارزشی نخواهد داشت ، مگر اینکه سایر دول عربی آنرا اجرا واز سازمان رهائی‌بخش حمایت نمایند این امر تاکنون صورت‌نگرفته‌است...

سازمان مقاومت میگوید که هرگونه توافقی باملک حسین‌وهرگونه هماهنگی بایدبراساس قطعنامه کنفرانس الجزایر استوار باشد و مسئولیت انورالسادات این است که‌ملک حسین را در این باره قانع سازد .

ولی روش اردن در این بارباروش‌سازمان مقاومت فلسطین کاملا اختلاف دارد .اردن این امر را قبول نداردکه‌سازمان‌رهائی‌بخش « تنهانماینده » میباشد و معتقداست‌که‌رهائی دادن ساحل غربی رودخانه اردن ازاشغال اسرائیل جزو وظایف اردن میباشد وهرگونه هماهنگی باسازمان رهائی‌بخش‌باید براساس دیگری جز آینده ساحل غربی استوار باشد.

یعنی برمسئله اسکان‌دادن‌فلسطینیهاوبرداخت غرامت به آنان این روشهائی است که ملک‌حسین همراه خود به اسکندریه برد و منابع‌مطلع میگویند که وی حاضر نیست از آن چشم پوشی کند . بنظر اردن دروقت حاضر « مسئله مهم » نجات کنفرانس ژنو میباشد . معنی این نظر آن است که هیئت نمایندگی اردن در کنفرانس‌ژنوپیرامون‌آینده ساحل غربی صحبت میکند واگر هیئت نمایندگی سازمان مقاومت شرکت کردمیتواند درباره مسائل دیگری بحث نماید ، یعنی درباره هیچ .

از اینجاست که آشتی اردن و سازمان مقاومت بصورت شبه محال در می‌آید زیرا اختلافات دو طرف اختلاف درنظرات و یا نتیجه سوء تفاهم نیست بلکه بسیار عمیق‌تر میباشد و به سرنوشت‌هریک‌ازطرفین ارتباط دارد . سازمان مقاومت فلسطین میگوید که شدیدا به همبستگی اعراب علاقه دارد ولی معتقد است که این همبستگی بازیرپا گذاشتن قطعنامه کنفرانس الجزایر عملی نیست .

اگر انورالسادات نتواندراه حل‌افسانه‌ای‌ه و « یا طرح عجیبی » برای‌هماهنگی بوجود آورد تشکیل کنفرانس چهار جانبه مشکل خواهد بود .

واگر این طرح بوجود آمد آیا ملک‌حسین ویاسرعرفات آنرا پذیرا خواهند شد ؟

محاکمه اصغر آقا درباره اوضاع قبرس !

حاشیه پرداز از : هادی خرسندی

✦

خیلی بدشد که ما داشتیم اصغرآقای اصغرمنش رامحاکمه می‌کردیم و توی همین هیرو ویر جنگ قبرس شروع شدو ترس من اینست که اگر به‌شرح جلسات محاکمه اصغر آقاادامه دهیم، نظر بعلاقه‌ای که مردمما به خواندن اخبار جنائی‌دارند، یکباره اخبار حوادث قبرس این میانه ضایع شود وتحت‌الشعاع ماجرای محاکمات‌اصغر آقا قرار بگیرد . از طرف دیگر هم روزنامه باید هوای خوانندگانش را داشته باشد .

پس چکار کنیم چکار نکنیم ؟ بهتر است که هردوتا کار را بکنیم. هم خبر های قبرس را بنویسیم ، هم اصغر آقا را محاکمه کنیم . اصلا چطور است هردو کار را یکجا بکنیم وبایک مقاله هردو دسته را راضی کنیم .

رئیس ـآقای اصغرمنش ، شما در حوادث اخیر قبرس ، نقشی داشته‌اید ؟

✦

اصغر آقا ـ نه‌والله آقای رئیس .

رئیس ـ ولی دوتا ازشهود آنشب شما را دیده‌اند که یک هواپیمای جت ترکیه را هدایت می‌کرده‌اید و چند تا بمب روی قبرس انداخته‌اید .

اصغر آقاـشهود دروغ‌می‌گویند آقای رئیس . ما فقط دوتا بمب انداختیم روی سر همین شهود .

رئیس ـ شهود شما را دیده‌اند که در یکی از خیابان های قبرس دست خود را به‌تیر چراغ برق گرفته بودید و با لگد یکنفر را میزدید .

اصغر آقاـ نه‌والله .راستش مایک میخ تخت کفشمان‌هست که همیشه میزند بیرون . ما دستمان رامی‌گیریم به تیرچراغ برق ، پایمان را میکوبیم زمین، دوباره میرود سرجاش .

اصغر آقا در اینموقع تخت

✦

کفش خود را بلند می‌کند و می‌گوید :

ـ آقایان قضات ـ شما که میخواهید عدالت را اجراکنید. حالا قضاوت بفرمائید ، ترو خدا این هم کفش است صدو بیست تومان پولش را از ما گرفته‌اند ؟

رئیس ـ آقای متهم از موضوع خارج نشوید.بفرمائید کمچه اطلاعی از اوضاع‌قبرس دارید ؟

اصغر آقا ـ ماوارد نیستیم. فقط میدانیم‌سرهنگ های‌یونانی کودتا کرده‌اند و ماکاریوس دربدر شده و حاضر نشده از حکم صادره فرجام بخواهد و در شورای امنیت گفته است که من منیژه را نکشتم .

رئیس ـ این اطلاعات راشما ازکجا آورده‌اید ؟

اصغر آقا ـآقا، ماتمام اخبار سیاسی روزنامه ها را مطالعه میکنیم.

✦

رئیس ـ بنابراین ، اوضاع فعلی جزیره قبرس را چگونه تفسیر می‌کنید ؟

اصغر آقا ـ آقا، جزیره ، جائی راگویند که یک قسمت خشکی باشد و اطراف آن را آب گرفته باشد .

رئیس ـ منظور ما ،جزیره مطلق نیست جزیره قبرس را بفرمائید.

اصغر آقا ـ آقا ، جزیره قبرس ،جائی راگویند که یک قسمت خشکی باشد و اطراف آن را قشون ترکیه و یونان‌و آمریکا و شوروی وانگلیس، فرا گرفته باشد . اینجور مناطق ، هوای بارانی داردو مرتب از آسمان بمب می‌بارد .

(دراینموقع رئیس دادگاه‌از تماشاچیان خواهش کرد همهمه نکنند .تماشاچیان همهمه کردند. رئیس به‌علت‌همهمه تماشاچیان، تنفس اعلام کرد تافردا).

پوران ـ مرجان ـ هایده ـ سیمین غانم ـ فرهنگ شریف ـ عطاءالله خرم
عباس زندی در باره موسیقی و ترانه های روز سخن میگویند.

سینما، موسیقی ایرانی را به ابتذال کشاند

هایده : مردم‌مرا مجبور کردند ترانه عامیانه بخوانم
فرهنگ شریف : پول‌پرستی به‌خوانندگان مجال آموزش نمیدهد
پوران : کمسوادی برای خوانندگان خطرناک است

چند روزپیش باجندتن از ترانه‌سرایان جوان گفتگوئی داشتیم. یکی از موارد‌ی که همه درآن اتفاق نظر داشتند کمسوادی‌بیشتر خوانندگان و آهنگسازان بود که شعرها را غلط بایدمیخوانند. آنها پیشنهاد کرده بودند که به خوانندگان رادیوتلویزیون‌آموزش ادبی داده شود ما این پیشنهاد راباچندتن‌ازآهنگسازان‌وخوانندگان در میان گذاشتیم که نظرآنهارا در این باره میخوانید :

آموزش ادبی لازم‌است

سیمین غانم (خواننده) ـ من معتقدم که دادن آموزش ادبی بخوانندگانی که در این زمینه نقصان دارند کارپسندیده‌ای‌است. منتهی باید توجه داشت که‌خواندن ترانه های کم ارزش مبتذل از طرف بعضی‌خواننده‌هادلیل ابتذال فکری‌شان نیست ، ممکن است خواننده‌ای بخاطر مردم ، سطح کارش راگاه تا حد ابتذال پائین بیاورد.

من تاآنجا که مربوط به خودم است همیشه شعر هائی‌راخوانده‌ام که با تمام وجود احساسش کرده‌ام.

معتقدم خوانندگی بعنوان یک حرفه هنری ، نیاز به آموزش‌کافی دارد.هرخواننده‌ای بایدنت‌خوانی، سلفژ، ادبیات و شعر شناسی را فرا بگیرد و در صورتیکه چنین کلاسهائی تشکیل شود من در جلسات آنها پیشقدم خواهم شد. با آنکه بعضی‌ازاین‌مواد رابیش‌از این در ضمن گذراندن‌دوره‌آموزش رادیو تلویزیون آموخته‌ام.

فتنه پول پرستی

فرهنگ شریف (نوازنده) ـ بنظر من اگر خواننده وآهنگساز دراندیشه آموزش نیستند و در صدد شناختن ادبیات وخصوصا شعر فارسی برنمی آیند دلیلش آنست که چیزی دیگر بدنبال آنها راه افتاده و آن پول است. اگر بتوانیم هنر موسیقی را از تجارت دور نگهداریم ، هم خوانندهباسواد بوجود می‌آید وهم آهنگساز با پشتکاری که بتواند برروی شعر های نغز قدیم و جدید آهنگ بگذارد.

تجربه بالاتر ازتعلیم

پوران (خواننده) خواننده های تازه کاری که فقط بخاطر صدای خوشی‌که‌دارندجذب عالم خوانندگی میشوند ،مسلماباید آموزش ادبی ببینند ، درغیر اینصورت موفقیت آنها زودگذر خواهد بود .

یک خواننده نه تنها بایدازعهده‌ی درست خواندن شعر ترانه‌بربیاید، بلکه باید معنی ومفهوم آنرابیان چنان ملموس شود که احساس مالکیت نسبت به آن دراوایجاد شود ، بهمین دلیل سواد خواندن ونوشتن تنها برای حرفه‌ی ماکافی نیست اما یک چیزرانباید فراموش کرد و آن این است که تجربه از آموزش خیلی مهمتر است و یک خواننده علاوه برآنچه که باید بیاموزد ، باید از تجاربخودبرای بهتر شدن کارش بنحو احسن استفاده کند.

خوانندگان ودائرةالمعارف

عطاء الله خرم (آهنگساز) ـ خواننده ها علاوه بر نقصان شناخت ادبی ، بی‌مطالعه هستندو فرصت خودآموزی ندارند و بیش از آهنگسازان و ترانه ـ سرایان اسیر پول شده‌اند.

شما کمتر خواننده‌ای می‌یابیدکه در خانه‌اش چند جلد کتاب‌داشته باشد.

یکماه پیش کتابفروشی ، دوره هائی از لغتنامه دهخدا را که بنظر من‌داشتنش برای هرخانواده ایرانی لازم است برادیو برای فروش آورده بود . چند تن از آهنگسازان دوره های لغتنامه را خریدند اما با آنکه نزدیک به بیست تن از خوانندگان حضور داشتند هیچکدامشان خریدار این دایرةالمعارف ارزنده نشدند.

ابتذال : سکه رایج

هایده (خواننده)ـ من با همه حرفهای دوستان خواننده و آهنگساز موافقم . امروز دربازار آشفته موسیقی و ترانه کاربجائی رسیده است که خوب بودن معنی‌اش عقب مانده‌است . من بیش ازهفت سال است‌که می‌خوانم . اما چرا در چهار سال اول با آنکه صدای جوانتری‌داشتم ودور ازجنجال های شبانه بودم، مورد قبول مردم واقع نشدم ودر طی این دو سه سال شدم هایده خواننده مردم ؟ برای آنکه اول سعی میکردم باشعرسنگین‌وموسیقی اصیل کار کنم ، اما در این اواخر حس کردم مردم از آهنگ سنگین واصیل خیلی هم خوششان‌نمی‌آید و به موسیقی بعنوان یک سرگرمی نه یک هنر نگاه‌میکنند. این‌بودکه‌منهم‌در سلک خوانندگان کوچه وبازار درآمدم. اما بااینهمه بعقیده من آموزش ادبی دادن به خوانندگان بنفع آنها است آنان را از ابتذال دور نگهمیدارد ، واز انحراف بیش از پیش ذوق مردم هم جلوگیری میکند . ولی فکر نمی‌کنم اینکار در شرایط فعلی عملی باشد زیرا هنوز هم‌در رادیو و تلویزیون تصنیف هائی که از طرف شورای شعر و موسیقی پذیرفته نشده به بهانه های‌مختلف پخش میشود.

دیپلم خیاطی و دیپلم آواز

عباس زندی (آهنگساز)ـ من معتقدم خواننده باید دوره نسبتا درازی راآموزش ببیندوخصوصا ازشعر فارسی شناخت درستی‌پیدا کند . حتی میتوان در دانشکده های هنرهای زیبا خوش‌آوازان را تربیت کرد و به آنها دیپلم خوانندگی داد . همانطور که‌برای خیاطی دیپلم لازم‌است‌یک خواننده حرفه‌ای هم باید مدرک تخصصی داشته باشد .

اما آهنگسازان آنقدر هم که‌ادعا شده است از ساختن‌آهنگ برروی شعر عاجز نیستند . منتهی شعر سنگین خوب برای ترانه درفضای امروزی چندان مناسب نیست ، زیرا مردم خیلی‌ساده پسندشده‌اند. بروید از صفحه فروشها بپرسید بمبینید صفحه های سنگین و باارزش چقدر کم‌خریدار است .

فردا دیر است !

مرجان (خواننده) ـ پیشنهاد خوبی است و برای شروع اینکار فردا هم خیلی دیراست برای‌آنکه باهمه تلاش هائی‌که هنرمندان‌جوان میکنند ابتذال بقدری ریشه‌دارشده است که آدم باورش نمیشود که ممکن است روزی خوانندگی هم یک حرفه واقعا آبرومند بشود ! من همه عیبها را از پول پرستی بعضی ازخوانندگان و آهنگسازان می‌بینم و فکر میکنم سینما هم تاکنون بیشتر بضرر موسیقی کار کرده و کار بعضی از آهنگسازان خوب مارا هم بابتذال کشانده است .

واقعا مایه تاسف است که بوی اسکناس فضای موسیقی ما را پر کرده است .

مرجان

سیمین غانم

فرهنگ شریف

پوران

هایده

عباس زندی

عطاء الله خرم

پرده‌عمودی نوردایه
باشکوه و شایسته انتخاب
محصولات مکالنوم درخدمت زیبائی ساختمانها.
انواع کاغذهای دیواری. کفپوش پلاستیکی فلورتایل. سوکت مکالنوم.
شرکت مکالنوم ایران خیابان شاه ساختمان آلمینیوم تلفنهای ۶۶۰۲۰۱ ـ ۶۶۰۰۳۵

استخدام در نیروی هوائی شاهنشاهی

نیروی هوائی شاهنشاهی تعدادی داوطلب (دختر وپسر) برای تحصیل‌در آموزشگاه‌گروهبانی بهیاری با شرایط و امتیازات زیر استخدام مینماید.

۱ـ تابعیت دولت شاهنشاهی ایران و متدین بودن بیکی از ادیان اسلام ،مسیحی ، کلیمی و زرتشتی .

۲ـ داشتن گواهینامه سوم متوسطه (دارندگان مدارک تحصیلی بالاتر حق تقدم دارند) و داشتن حداقل سن ۱۷ و حداکثر ۲۴ سال و برای کسانی که خدمت زیرپرچم را انجام داده‌اند ۲۵ سال‌و داشتن صحت مزاج و تناسب اندام و نداشتن پیشینه بد.

۳ـ نداشتن افراد‌تحت تکفل و سپردن تعهد خدمت برای مدت محدود .

ب ـ حقوق و مزایا :

۱ـ هنر آموزان در مدت تحصیل شبانه روزی بوده علاوه براینکه هزینه‌ای متحمل نمی‌شوند در سال یکم ماهانه ۲۰۰۰ ریال و در سال دوم ماهانه ۱۰۵۸۰ ریال دریافت خواهند نمود وپس ازاحراز موفقیت در آزمایشات پایان دوره بدرجه گروهبان دومی مفتخر و برابر قانون از ترفیعات بعدی بهره‌مند می‌گردند .

۲ـ اولین حقوق و مزایای گروهبانی در مرکز ۱۳۴۲۵ ریال‌و در خارج از مرکز حداکثر ۲۴۳۵۰ ریال خواهد بود .

۳ـدرجه‌داران از مزایای مفیدی نظیر پس‌انداز تامین آتیه‌که با کمک وزارت جنگ و بهره حاصله مبلغ آن در صورت ۳۰ سال خدمت در حدود ۱۷۰۰۰۰ ریال بالغ می‌گردد. وام مسکن با شرایط مناسب ، امکان استفاده از خانه های سازمانی ، درمان خود و خانواده خرید از فروشگاه های ارتشی باتخفیف قابل ملاحظه بهره‌مند می‌گردند.

داوطلبان برای استفاده از موقعیت و ثبت‌نام میتوانند هرچه زودتر با عین مدرک تحصیلی و فتوکپی آن شناسنامه (عکس‌دار) ، و دو برگ فتوکپی آن و ۲۲ قطعه عکس ۴ × ۳تا تامین احتیاج همه روزه باستثناء تعطیلات رسمی از ساعت ۷الی ۱۴ درتهران بفرماندهی آموزش‌های هوائی واقع در خیابان دماوند ، ایستگاه فرودگاه و در شهرستان ها به پایگاه ها و ایستگاه های هوائی و تیم‌های سیار اعزامی مراجعه نمایند. م‌الف ۴۵۸۸

جیپ شهباز جدید شش سیلندر

جیپ شهباز جدید شش سیلندر دو دیفر نسیال بامزایائی چون موتور قوی تر وشاسی و بدنه بزرگ تر وکلاچ قوی‌تر و سیم‌کشی بادوام‌تر واکسل و لوله اگزوز و پاك بنزین‌جدیدکه برای عبور ازجاده های هموار وناهموار وبرف و یخبندان و شن و ماسه یك‌وسیله نقلیه ایده‌آل است.

جیپ شهباز شش سیلندر
کالسکه‌ای: بادودیفرنسیال
جیپ آهو : استیشن واگن
جیپ آمبولانس
جیپ سیمرغ ۱۰۰۰ : وانت

شرکت سهامی جیپ

KHARAZMI'S LANGUAGE CENTER
مرکز آموزش زبان
خوارزمی
برای کلاسهای زیر ثبت‌نام میکند.
۱ـ کلاسهای اعزام دانشجو به‌خارج(اول‌شهریور امتحان میشود).
۲ـ کلاسهای تافل .
۳ـ کلاسهای پروفیشنی.
آدرس: خیابان آناتول‌فرانس ،روبروی درب شرقی دانشگاه ،شماره ۳۵ تلفن ۴۳۴۰۶ـ ۴۷۷۱۹
آ ـ ۸۶۵۶۲

تازه چه خبر؟

جشنواره رقص در رامسر

در اردوئی که از طرف وزارت آموزش و پرورش وبا شرکت جوانان کشورهای آسیائی‌دررامسر تشکیل‌میشود، جشنواره رقصی برگزار خواهد شد .

سرپرستی این جشنواره را که از اول تا هفتم مرداداست عبداله ناظمی مدیرگروه بالەملی پارس بعهده دارد در این جشنواره اجرای‌رقصهای‌اصیل محلی ایرانی تدارک شده است که درکنار رقصهای سایر کشورها اجرا خواهد شد .

افتتاح نمایشگاه

ساعت ۵ بعدازظهر امروز (یکشنبه) نمایشگاهی از آثار نقاشی اقدس رضوی درتالار نقش (میدان‌کندی) افتتاح میشود .

اقدس رضوی اهل شیراز است یکباردرآن‌شهرنمایشگاهی از آثار خود برگزار کرده است .

مرور سینمائی

روز چهارشنبه دوم مرداد از طرف سینمای آزاد مروری برفیلمهای ۱۶ میلیمتری خسرو شیبانی فیلمساز جوان انجام میشود .

در این نمایش فیلمهای ماهیگیر ، شرح حال ، آنسوی هیاهو ، سردی آهن ، ده ، حسین‌پاوری‌درآمفی‌تئاتر مدرسه تلویزیون و سینما (خیابان وزراء جنب سینماشهر قصه کوچه یکم) نشان داده‌میشود.

ستاره بخت شما

فروردین ـ مشکل مالی شما توسط یک دوست برطرف میشود .

اردیبهشت ـ یکی از نزدیکانتان را که مدتهاست ندیده‌اید ملاقات میکنید .

خرداد ـ از تغییر و تحولی که پدید آمده خوشحال و خشنود میشوید .

تیر ـ اثرات نامطلوب گذشته توسط یک واقعه دلپذیر برطرف میشود .

مرداد ـ با شخصیت مهمی ملاقات میکنید ومژده انجام کاری را می شنوید .

شهریور یکی از افرادخانواده موفقیتی بدست می‌آورد .

مهر ـ تحت تاثیر احساسات وعواطف خاصی‌قرارمیگیرید.

آبان ـ خبر یا پیغامی از راه دور بشما میرسد .

آذر ـ با شخص موردنظرتفاهم کامل پیدا میکنید .

دی ـ دریک محفل دوستانه شرکت میکنید و بشما خوش میگذرد .

بهمن ـ شیئی مورد علاقه خود را بدست می‌آورید .

اسفند ـ یک خبر غیر منتظره شما رابه هیجان می‌آورد.

برنامه اول

یکشنبه

۱۸ـ۰۰ اخبار
۱۸ـ۰۵ روستائیان ـ کشاورزان
۱۸ـ۳۰ کودکان ـ ما وشما
۱۹ـ۰۰ اخبار ورزشی
۱۹ـ۱۰ چهره ایران
۱۹ـ۳۵ خانواده دیویس
۲۰ـ۰۰ موسیقی ایرانی
۲۰ـ۳۰ اخبار
۲۱ـ۰۰ آیرون‌ساید
۲۲ـ۰۰ ادب امروز
۲۲ـ۳۰ آقای شهردار
۲۳ـ۳۰ بیست و چهار ساعت

نیمروز دوشنبه

۱۲ـ۰۰ اخبار
۱۲ـ۰۵ بچه‌ها، بچه‌ها
۱۲ـ۳۰ موسیقی از شهرستانها
۱۳ـ۰۰ وکلای جوان
۱۴ـ۰۰ اخبار

برنامه دوم

یکشنبه

۱۹ـ۳۰ موسیقی و تصویر
۲۰ـ۰۰ اتاق اخبار
۲۰ـ۰۵ مجموعه فیلمهای جغرافیائی ملی
۲۰ـ۵۵ واریته
۲۱ـ۰۰ مرزهای دانش
۲۱ـ۳۰ اخبار از برنامه دوم
۲۲ـ۰۰ تسخیرناپذیران
۲۲ـ۵۰ موسیقی کلاسیک

تلویزیون آموزشی

یکشنبه ـ کانال ۱۱

۱۵ـ۳۰ آهنگها و چشم‌اندازها
۱۵ـ۵۵ اعلام برنامه
۱۶ـ۰۰ زبان فرانسه
۱۶ـ۱۵ شیمی برای همه
۱۶ـ۳۵ گریدد انگلیش
۱۶ـ۵۰ مروری در علوم دوم راهنمائی
۱۷ـ۱۰ فیلم آموزشی
۱۷ـ۲۵ مروری در ریاضی دوم راهنمائی
۱۷ـ۴۵ فیلم آموزشی

دوشنبه ـ کانال ۷و۱۱

۱۵ـ۰۰ فیلم مستند
۱۵ـ۳۰ علوم
۱۶ـ۰۰ انگلیسی

تلویزیون امریکا

۱۶ـ۰۰ خیابان سسامی
۱۷ـ۰۰ سرزمین جادوئی آلاکازام
۱۷ـ۳۰ شو جوبیشاب
۱۸ـ۰۰ اخبار
۱۸ـ۳۰ اطلاعات مخصوص
۱۹ـ۰۰ سنجاقها و سوزنها
۱۹ـ۳۰ برنامه سانی وشر
۲۰ـ۳۰ تعقیب
۲۱ـ۳۰ ماد
۲۲ـ۰۰ مشروح اخبار
۲۲ـ۱۵ شرلوک‌هولمز
۲۲ـ۳۰ شو امشب

کاشی سعدی
پیشرو صنعت سرامیک ایران

گروه فرهنگی هدف
به‌استحضار خانواده های معززمقیم تهران‌و شمیران میرساند که دبستانهای هدف برای‌ثبت نام دانش آموز جدید جاندارند .خواهشمند است ازمراجعه‌خودداری فرمائید تاموجب شرمندگی نشود .

تورمشهد موستانك‌تور
۸روزه اقامت در هتل مجلل ایران (سه‌ستاره)
تاریخهای حرکت ۱۵ـ۲۳و۳۰ مرداد قیمت ۷۶۰ تومان
رزرو بلیط تی‌بی‌تی فردوسی تلفن ۳۱۱۹۲۷
آ ـ ۸۶۸۰۷

آگهی
بانک رفاه‌کارگران باستناد تصویبنامه شماره ۴۱۲۲۰ مورخ ۱۳۵۱ر۶ر۴ هیئت وزیران در مورد تملیک اراضی جنوب شهر اعیانی موجود در زمین های تملیک شده را از طریق مزایده بفروش میرساند . از کسانیکه مایل به شرکت در مزایده میباشند دعوت می‌شود که برای دریافت اسناد و شرایط مزایده به قسمت فنی بانک رفاه کارگران از تاریخ اول مرداد ماه الی دهم مرداد پنجاه و سه مراجعه نمایند .
بانك رفاه كارگران

مسابقه نمایشنامه نویسی
دانشکده هنرهای دراماتیک وزارت فرهنگ و هنر ، بمناسبت هفتمین جشن فرهنگ و هنر و بمنظور تشویق نویسندگان و ترویج شیوه صحیح درام‌نویسی در ادبیات فارسی ، مسابقه‌ای برای نوشتن نمایشنامه ، اعلام میدارد ، موضوع و داستان نمایشنامه‌باید برمبنای «فرهنگ وخانواده» باشد و یانکته و مضمونی فلسفی و کلی را در این زمینه‌شامل گردد . به برندگان اول و دوم و سوم این مسابقه بترتیب ۲۵۰٫۰۰۰ و ۱۵۰٫۰۰۰ و ۱۰۰٫۰۰۰ ریال جایزه داده‌خواهد شد . مدت تسلیم نمایشنامه تا پانزدهم شهریور ماه ۱۳۵۳ خواهد بود.
علاقمندان بمشرکت در این مسابقه برای دریافت مقررات مسابقه باید حتما بدانشکده هنرهای دراماتیک واقع درخیابان ژاله ـ چهارراه آبسردار مراجعه یا مکاتبه کنند.
آ ـ ۸۵۰۱۰

آگهی تجدید مناقصه شماره ۳۹
نیروی هوائی شاهنشاهی تعدادی کنورتور مورد نیاز خود را برمبنای سی‌انداف یکی‌از بنادر ایران از طریق‌مناقصه خریداری مینماید.
پیشنهاد دهندگان میتوانند با مراجعه بستاد فرماندهی نیروی هوائی (خیابان فرح‌آباد) و دریافت برگ مشخصات، پیشنهادات خود را برطبق مفاد مندرج در برگ شرائط تنظیم نموده و تا ساعت ۱۳۰۰ روز شنبه ۲۶ر۵ر۵۳ به دفتر آجودانی ستاد فرماندهی نیروی هوائی تسلیم نمایند .
م‌الف ۸۱۱۷
نیروی هوائی شاهنشاهی

آگهی تغییرات در شرکت‌مسکو (سهامی خاص) ثبت‌شده بشماره ۸۹۱۱
برابر تصمیم مورخ ۱ر۴ر۵۳ مجمع عادی سالیانه و هیئت مدیره تغییرات زیر در شرکت نامبرده به عمل آمد :
۱ـ ترازنامه سال ۵۲ شرکت به تصویب رسید .
۲ـ آقایان جهاندار پیرزاده و جمشید ایدلی مزرعه‌برترتیب به سمت بازرسان اصلی و علی‌البدل شرکت به مدت یک سال برگزیده شدند و نیز آقایان‌ابوالفضل‌حصیری‌و فریدون‌جمشیدیان و فرخ کیکاوسی بسمت اعضاء هیئت مدیره برای مدت دوسال انتخاب گردیدند .
۳ـ آقای ابوالفضل حصیری بسمت رئیس هیئت مدیره و مدیر عامل و آقای فریدون جمشیدیان بسمت نایب رئیس هیئت مدیره به مدت دو سال منصوب و حق امضا در کلیه اموروموارد مربوط به شرکت با مدیر عامل به تنهائی وبا مهر شرکت میباشد
۴ـ روزنامه‌اطلاعات جهت نشر آگهی ها تعیین گردید .
م‌الف ۸۲۲۶
اداره کل ثبت شرکتها ومالکیت صنعتی
آ ـ ۸۶۷۹۶

آگهی تغییرات در شرکت ماشین‌های راهسازی (سهامی خاص) ثبت شده بشماره ۶۱۷۱
طبق صورتجلسه مورخ ۳ر۳ر۵۳ مجمع عمومی عادی سالانه شرکت ماشین های راهسازی (سهامی خاص) ترازنامه سال ۱۳۵۲ به تصویب رسیدوآقایان احمد وهابزاده‌مسهراب وهابزاده بسمت اعضاء هیئت مدیره‌برای‌مدت‌دوسال‌و آقای رسول‌وهابزاده بسمت مدیر عامل و آقای فضل‌اله وهابزاده بسمت قائم مقام‌مدیر عامل برای مدت یکسال وآقای منصور زندنیا بسمت مشاور عالی برای مدت یکسال و گودرز مصور رحمانی بسمت بازرس اصلی و آقای دکتر تقی علی‌آبادی بسمت بازرس علی‌البدل بمدت یک سال انتخاب شدند و حق امضاء بموجب ماده ۳۰ اساسنامه با هریک از اعضاء هیئت مدیره به تنهائی ویا با دو امضاء از سه امضاء سه نفر هیئت عامل و مشاور عالی متفقا با مهر شرکت خواهد بود و روزنامه اطلاعات جهت درج آگهی های شرکت تعیین شد .
م‌الف ۸۱۱۷
اداره کل ثبت شرکتها ومالکیت صنعتی
آ ـ ۸۶۷۹۶

آگهی تغییرات در شرکت سهامی خاص صنعتی کارتوکا ثبت شده بشماره ۱۳۰۰۷
طبق صورتجلسه مجمع عمومی عادی سالیانه شرکت‌سهامی خاص صنعتی کارتوکا مورخ ۱۰ر۴ر۵۳ ترازنامه سال مالی به تصویب رسید و روزنامه اطلاعات جهت درج آگهی های شرکت تعیین شد و آقای ناصر محمد بسمت بازرس اصلی و آقای‌عباس سیاح به سمت بازرس علی‌البدل انتخاب شدند .
م‌الف ۸۲۲۷
اداره کل ثبت شرکتها ومالکیت صنعتی
آ ـ ۸۶۷۹۷

آگهی افزایش سرمایه و تغییرات دیگر در شرکت سهامی خاص اشگدان کو ثبت شده بشماره ۱۸۲۱۸
طبق صورتجلسه مورخ ۲۵ر۲ر۵۳ مجمع عمومی فوق‌العاده شرکت سهامی خاص اشگدان‌کو تغییرات زیر در شرکت مزبور بعمل آمده است ۱ـ ترازنامه سال ۵۲ به تصویب رسید ۲ـ روزنامه اطلاعات برای درج آگهی‌های شرکت‌تعیین شد ۳ـ سرمایه شرکت از مبلغ پانزده میلیون ریال به مبلغ هفده میلیون ودویست و پنجاه هزار ریال افزایش یافت که افزایش سرمایه طبق گواهی شماره ۹۱۰۲۰ـ ۳۰ر۲ر۵۳ بانک تجارتی ایران و هلند تودیع گردیده است ـبنابر این ماده ۵ـ اساسنامه بشرح ذیل اصلاح گردیده است ـ ماده۵ـ سرمایه شرکت مبلغ هفده میلیون و دویست و پنجاه هزار ریال که بهیکهزارو هفتصد و بیست‌و پنج سهم ده‌هزار ریالی بانام تمام پرداخت تقسیم گردیده است ٤ـ بانوان ویالت‌دهقانی و صدیق‌الملوک افشار وآقای مهدی ابراهیمیان بسمت اعضاء هیئت مدیره برای مدت دو سال‌تعیین شدند ۵ـآقای لوییو‌الاتی بسمت بازرس اصلی وآقای امیر غدیریان بسمت بازرس علی‌البدل برای مدت یکسال انتخاب‌شدند ٦ـ طبق صورتجلسه مورخ ۲۵ر۲ر۵۳هیئت‌مدیره‌شرکت‌مزبور آقای مهندس مهدی ابراهیمیان بسمت رئیس هیئت مدیره و بانو صدیق‌الملوک افشار بسمت نایب رئیس وبانو ویالت دهقانی‌بسمت مدیر عامل انتخاب شدند وامضاء کلیه اوراق و اسناد مربوط به شرکت از قبیل چک و سفته وبرات ـ قرارداد های تعهدآور و اسناد رسمی بامدیر عامل باتفاق یکنفر از مدیران متفقا بامهر شرکت میباشد و در تاریخ هیجدهم تیرماه ۱۳۵۳ از لحاظ امضای ذیل ثبت تکمیل گردید .م‌الف ۸۲۳۰
اداره کل ثبت شرکت ها و مالکیت صنعتی
آ ـ ۸۶۷۷۷

مینو وزیری

فریب خورده و رها شده!

بیشتر دختران فراری به تهران می گریزند

از ۱۰۰ نفر ، ۶۸ نفر بخاطر اختلاف سلیقه با پدر و مادر ، ازدواج اجباری و ۱۰ نفر بخاطر هنرپیشه شدن از خانه فرار کرده‌اند

آمار دادگستری نشان میدهدکه هرسال حدود ۱۰۰ دختر و پسر نوجوان ، از خانواده فرار میکنند و خود را به دست حوادث و پیش‌آمدها میسپارند . اما اگر پاهریک از این فراریهای بسیار جوان و بی تجربه صحبت کنید، هیچیک حاضر نیستند اعتراف‌کنند که بی گدار به‌آب زده‌اند وبه‌دنبال امیدی واهی ، امنیتی را که‌اغلب درخانواده داشته‌اند ، از دست داده‌اند. آنها وقتی‌متوجه میشوند که چه برسر خود آورده‌اند که دیر شده است و چنان با امواج خردکننده حوادث در آمیخته‌اند که جزیه تباهی راهی ندارند .

همین چند روزپیش در دادسرای تهران ، حیرت وتاسف ، مراجعه کنندگان را درخود فروبرده بود. بازیگران صحنه غم انگیز ، پروین وملیحه بودند ، دودختر نوبالغ گیلانی . پروین ۱۶ ساله به‌هوای عشق پسر جوانی که با نقش قهرمانی گیله مردهای افسانه‌ای دل دخترک را ربوده ، به تهران فرار کرده است .

از نگاهش اضطراب‌وغم‌میریخت. اما فرار از خانه ، سرزنش و بدنامی هیچکدام آنقدر اورا خرد و خسته نکرده بود که بیوفایی‌یار. هنوز باورش نمیشد که زندگی و سرنوشتش مثل قصه های مجلات و خبرهای روزنامه‌ها شده است. اما ملیحه چهارده ساله هنوز بی خیال و سودایی فکر میکرد ، تهران این شهر بزرگ که بیرحمی همه شهر های بزرگ‌دارد، میتواند اورا پناه دهد .

دخترها در کار فرار شجاعتر و گستاخترند . شاید قفس زندگی پرغم واندوه آنها را بیشتر در تنگنا قرار میدهد . شایداشتیاه کار تروکم طاقت‌ترند ، به سهولت گول می خورند واین‌پسرهاهستند که دخترها را گول میزنند و نه دخترها ، باینترتیب ۷۵ درصد فراریها دخترها هستند فقط ۲۵ درصد از فراریها را پسرهاتشکیل میدهند . از ۶۰ دختر فراری‌مورد بررسی ۵۹ نفرشان به تهران گریخته‌اند. واز این گروه ۲۵نفر بین ۱۵ـ۱۳ سال داشته‌اند .

علل فرار دخترها

مهمترین علت گریز جوانها از خانواده ، بصورت فرار یاپناه‌بردن بخانه دوستان و آشنایان ، یا ساعتها سرگردانی در خیابانها ویا کافه‌تریاها ورستورانها و خلاصه دوری هرچه بیشتر از خانه است واینهمه از اختلاف سلیقه بچه‌ها باوالدین و محیط بی محبت وبی آرامش خانواده سرچشمه میگیرد. این عدم آرامش و محبت ، گاهبه حدی میرسد که ، زن درخانه ، حتی از لحاظ مالی و جانی‌امنیت خود را از دست میدهد .

اغوای یک مرد ، یاتشویق اطرافیان و نزدیکان ، محرومیتو محدودیتهای نابجا در خانواده ، اختلاف بین زن و شوهرکه‌همواره دلایل متعدد دارد گاهی کاررا بجایی میرساند که زن فرار را برقرار ترجیح میدهد ، اینها علل عمده فراردختران وزنان‌شوهردار است .

دریک بررسی معلوم شده که از ۹۰نفر دختر فراری ، ۶۸ نفـر بخاطر اختلاف سلیقه باوالدین‌یا وجود نامادری و ناپدری وگریزاز ازدواج اجباری ، دل‌به‌دریازده‌اند وپذیرای خطرات ناشناخته‌شده‌اند و ۱۰ نفر به خاطر هنرپیشه‌شدن، شکست در امتحان و ترس از سرزنش،و۲نفر اصلا نمیدانسته‌اند چرا از خانه بیرون زده‌اند وبا اندک پول توجیبی راهی تهران شده‌اند . بدنیست بدانیم دختران گیلانی در میان فراریها مقام اول را دارند و آبادانیها رتبه دوم‌را. در برابر دخترانی که برای‌گریز از ازدواج تحمیلی فرار می کنند، دخترانی‌هم هستند که به علت مخالفت پدر ومادر با ازدواج‌آنها بامردی که دوستش دارند ، دست به فرار میزنند . نسبت این‌فراریها کم نیست گاهی این مخالفتها سنجیده واغلب بدون علت منطقی است و علیرغم عشق دختر بعلت نداشتن ثروت ، با شوهراحتمالی او مخالفت می کنند و برای‌بدست آوردن پول دختر خود را درواقع به مردی نامناسب اغلب پیرگاهی بدکار میفروشند .

وانت ۱۶ ساله از خانه گریختو بامرد محبوبش ازدواج کردوبعدبه پلیس مراجعه کرد وبرای‌وادیدش پیغام فرستاد که دنبالش نگردند، او بامرد دلخواهش ازدواج کرده است .

اما آمارنشان میدهد کمتاسفانه بیش از نصف دختران فراری ، کارشان به فحشاء میکشد . آنها اول باعشق فریب میخورند وبعداز ترس آبروریزی می گریزند وبعد سرگردان و بی پول ، تن‌به‌فحشاء میدهند . این گروه اگرچه گاهی سخت پشیمان میشوند ، اماروی بازگشت به خانه را ندارند بعلاوه درخانه آنها ، معمولا چیزی جز راندن وچاقوکشی واحتمالا مرگ در انتظارشان نیست .

بخشش و دلجویی کممیتواند تا حدود قابل توجهی شکست آنها را ترمیم کند و نگذارد بیش ازآن در غرقاب بدبختی فرو روند،برای خانواده‌ها معنی ندارد . واغلب معتقدند ننگ وجود چنان‌دخترانی فقط با خون شسته میشود .

اغلب فراریها ۱۵ تا ۱۸ سالـه هستند : اگرچه فراری کمتر از سیزده سال‌هم دستگیر شده‌است ، بچه‌ها اغلب به خانه هایشان بازگردانده میشوند ، اما آنهـا برای همیشه در مظان بدبینی و کم‌لطفی خانواده قرار میگیرند و معمولا کمی که بزرگترشدنددوباره دست به فرار میزنند .

لباس جدیدی از یک مدساز فرانسوی

این لباس که یقه آن و قسمتی که دگمه و جا دگمه در پیش سینه قرار دارد از پارچه رنگ دیگری دوخته شده ، با آستین های گشاد و سرشانه افتاده زیبائی خاصی دارد .

زینت جالب این لباس «پوشت» است که از پارچه جریر به شکل گل روی آن قرار گرفته ، کمربند با قلاب ظریف فرم کاملا زنانه‌ای به لباس بخشیده است .

دخترها ازآغاز بلوغ‌که حساسیتها ونازکدلیها آنهارا سودازده ، خیالپرور ورویایی می کند گاه چنان از مشکلات به ستوه می‌آیند که راهی‌جزفرار بنظرشان‌نمیرسد، مخصوصا اگر مشوق و همراهی داشته باشند . واز جانبی مسائل ومشکلات بعد از فرار چنان به نظرشان آسان می آید که مثلا برای فرار از دست زن‌پـدر نامهربان هرخطری را به هیچ می گیرند و یا شاید اصلا خطری بنظرشان نمی آید .

فراریهای کمتر از ۱۸ سال بـه کانون اصلاح و تربیت سپرده می شوند واگر کسی ازخانواده‌بسراغ آنها بیاید به خانه بـرگردانده میشوند .

احمد ۱۴ ساله درکانون اصلاح وتربیت ،درحالیکه بغض گلویش را میفشرد گفت :

« دیگر نمیتوانستم رفتار زن‌پدرم را تحمل کنم ، من نوکر برادر و خواهر کوچکترم شده بودم‌نامادری ازبس استثناء قائل میشد و نوی سرم میزد ، فرارکردم » .

اما زن ۱۹ ساله‌ای که ۹ سال است ازدواج کرده و بی‌هدف و تنها به تهران گریخته ، ازرفتار شوهرش بابچه‌هایی که از زن‌قبلی دارد‌وظلم وجوراوومادروخواهرش تن به قضا داده و میگوید :

« حاضرم کلفتی کنم ولی دیگر به آن خانه بـاز نگـردم »

رویهمرفته زنهای بچه‌دار به علت احساس مسئولیت نسبت بـبچه ـ هایشان به ندرت اقدام به فرار می کنند مگر به همراه بچه‌ها .

خشونت ، تنبیه و تبعیض بچه‌ها را فراری میدهد و آنها را به‌دام بدکاران می اندازد فراریها معمولا سواد ومهارتی ندارند بنابراین بی‌پولی واحتیاج راه آنها را بـه سرعت مشخص می کند .

دریک بررسی این نتیجه بدست آمد که حدود ۹۵ درصد والدین باسواد بابچه‌های خود رفتارخوب دارند این نسبت در والدین بیسواد به نصف تقلیل پیدا می کند . خانواده آرام و بامحبت ، آزادی معقول وهدایت شده کـه نتیجه‌اش احساس امنیت خاطر است ، جوانها را به خانواده پای‌بند می‌کند . دریغا که اغلب والدین جز تامین نیازهای‌جسمانی وظیفه‌ای برای خودنمی‌شناسند .

نکته، نکته، نکته،

در زندگی زناشوئی و خانوادگی گاهی توجه به نکات کوچک و بی اهمیت می تواند زندگی را شیرین تر کند . چرا از توجه به این نکات دریغ ورزیم ؟!

نشستن ممنوع

آقایی میگفت : وقتی پس از ساعت ها کار خسته کننده به خانه میروم و دلم میخواهد ساعتی روی مبلهایی که چندهزار تومان ازبابت خریدشان پول داده‌ام استراحت کنم ، می بینم همسرم با کشیدن پارچه های سفید روی آنها ، در واقع نشستن روی مبلها را ممنوع کرده است . اگرچه آقایی که این حرف را میزد خشم خود را نمایان نکرد ، اما مطمئن هستم که او اغلب از دیدن پارچه های سفید که زیبائی مبل های‌گرانقیمت را ازبین میبرد عصبانی می شود . در حالیکه میتوان مبل های خانه را از پارچه های گلدار شاد انتخاب کرد که زودچرک نمی شوند و افراد خانواده می توانند از آن استفاده کنند .

دریغ از آرتیست

هیچوقت فکر کرده‌اید اظهار لطف و محبت بی موقع دست کمی از نامهربانی ندارد و شاید بیشتر از نامهربانی آدم را عصبانی میکند . درد دل این آقارا هم بخوانید:

آقائی می گفت : «همسر من فکر می کند ، در هر لحظه از شب و روز می شود آرتیست بازی و رفتار سینمائی داشت او توقع دارد مثلا در گرمای ۴۰ درجه که عرق ریزان پس از مدتها انتظار تاکسی و اتوبوس کوفته و خسته به خانه می آیم با بوسه‌ای آتشین استقبالش را جواب بدهم و از همان دم در به خوش وبش مشغول شوم. یا در جمع میهمانان او را در آغوش بگیرم . بعد ازنزدیک ۶ سال زندگی زناشوئی آخرش من و زنم در زمان اظهار محبت و تظاهر به آن به توافق نرسیده‌ایم .»

باوجودیکه اغلب آقایان وقتی خسته هستند ، از هیچ چیز جز آرامش لذت نمی برند ، اما کارشناسان زناشوئی توصیه می کنند در هر حال از گفتن یک ، دو جمله شیرین و محبت آمیز نباید دریغ کرد .

بچه ها رالال نکنید !

اخیرا یک روانشناس امریکائی در مقاله‌ای به همه پدر و مادرانی که به توقعات بچگانه و ظاهرا بی ارزش بچه هایشان توجه ندارند سخت تاخته بود .

اگر چه در سال های اخیر با کوشش متخصصان تعلیم و تربیت و روانشناسان و همت خود بچه ها ، پدر ها و مادر ها تا حدودی به بچه ها توجه پیدا کرده‌اند و آنها را از حالت اسباب و اثاثیه و لوازم خانه خارج کرده‌اند ، اما بسیارند والدینی که به بهانه خستگی و بیحوصلگی گاهی حتی وقتی بچه آنها را صدا میزند ، جواب نمی دهند .

شاید اکنون فرصتی مناسب برای یادآوری باشد که بچه های درس خوان و زحمت‌کشیده را که با ذوق و شوق خبر قبولی و شاگرد اولیشان را برایتان می آورند با یک کلام محبت آمیز یا یک هدیه کوچک شاد کنید و قدردانی خود را به آنها نشان دهید .

از دیروز تا امروز

چهل سال قبل در همین روز

لایحه تشکیلات راه‌آهن دولتی ایران تقدیم مجلس شد

در جلسه امروز مجلس شورای ملی ، آقای منصور وزیرطرق‌لایحه تشکیلات راه‌آهن دولتی را تقدیم نمود . این‌لایحه مشتمل‌بر۹ماده است . بموجب لایحه مزبور برای اداره کردن بهره‌برداری راه‌آهن دولتی‌ایران موسسه‌ای بنام راه‌آهن دولتی ایران تشکیل میشود . موسسه راه‌آهن‌که جزو تشکیلات وزیر طرق میباشد مرکب از یک‌هیئت مدیره و یک هیئت نظارت و دارای قسمت‌ها و شعب اداری و فنی لازمه خواهد بود .

شرکت در کنگره بین‌المللی

دولت‌آلمان‌و دولـت دانمـارک بمناسبت تشکیل کنگره‌های بین‌المللی امور جنائی و قضائی در پایتخت آن‌ممالک از دولت ایران دعوت نموده‌اند که در صورت موافقت و شرکت در کنگره های مزبورنمایندگان خود را معرفی نمایند . دولت شاهنشاهی با دعوت مزبور موافقت‌وآقای دکتر متین‌دفتری معاون وزارت‌عدلیه‌بسمت‌ریاست هیئت نمایندگی ایران انتخاب گردیدند . بقیه اعضای این هیئت که در اروپا میباشنـد عبارتنداز‌آقایان میرزا سیدکاظم خان صدر ، میرزا حسین خان قدیمی ، دکتر علی‌اکبر خـان دفتری .

در مهمانخانه بلدیه

متین دفتری

بمناسبت حرکت آقای دکتر متین دفتری‌به‌اروپا در هفته آتیه دیشب ضیافتی بافتخار ایشان در کازینوی بلدیه از طرف آقـای یمین اسفـدیاری داده شد کـه اعضاء شورای جمعیت طرفدار جامعـه ملل در آن شـرکت داشتند .

تثبیت نرخ غله

شرکت سهامی تثبیت نرخ غلـه که‌بمنظور خرید و فروش غله در ایران با سرمایه ۳۰میلیون ریال تاسیس گردیده بود در دفتر ثبت شرکت های داخلی رسمابثبت‌گردیده و هیئت‌مدیره خود را بقرار ذیل انتخـاب نموده است : آقای میـرزا کاظم خان سمیعی رئیس هیئت مدیره ، میرزا یوسف خان قره خانیانس ، میرزا سید محمـد خان پرورش ، ابوالفتح خان اعتصامی ، فتح‌الله خان فرود اعضای هیئت مدیره و آقایان میرزا سید عبدالرحیم خـان خلخالی ، میرزا نصرالله خان جهانگیر بسمت مفتش شرکت انتخاب شده‌اند .

شرفیابی نمایندگان

آقایان‌نمایندگان‌مجلس شورای ملی قبل‌ازظهردیروز متدرجابقصر سعدآبادحضور بهمرسانیده و یکساعت قبل از ظهر حضـور اعلیحضرت همایونی تشـرف حاصل نمودند .

عزیمت به چک‌اسلواکی

آقای‌پروفسور ژان ریپکـا نمـایـنـده چک‌اسلواکی کـه سـال گذشته بـرای حضـور درکنگره‌فردوسی بطهران آمده بود پس از خاتمه جلسات کنگره بـرای تکمیل زبان فارسی در طهـران متوقف بوده ودر مدت توقف خود در ایران چندین‌کنفرانس راجع به ادبیات و زبان ایران ایراد وبا احساسات خوب و خاطرات شیرین ایرانرا ترک و بسمت چک‌اسلواکی وطـن خود عزیمت نمودند .

ورود به طهران

آقای‌عمادالملک‌محسنی‌حکمران کرمانشاه بطهران وارد شدند.

نماینده ایران

آقای میرزا هادی خان سپانلو رئیس‌احصائیه اداره کل‌تجارت بسمت نمایـنـدگـی دولت شاهنشاهی‌در نمایشگاه «باری» انتخاب وقریبا به‌ایتالیا عزیمت خواهد نمود .

«نقل از اطلاعات ۳۰ تیر ۱۳۱۴»

آگهی

سفارت اتحاد جماهیر شوروی سوسیالیستی در ایران از کلیه اتباع شوروی مقیم ایران که بطور دائم در ایران سکونت دارند خواهشمند است بمنظور تعویض و ثبت مجدد مدارک خویش در ماه های تیر ـ مهر سال ۱۳۵۳ (ژوئیه ـ سپتامبر سال ۱۹۷۴) به دایره کنسولی سفارت اتحاد جماهیر شوروی سوسیالیستی مراجعه نمایند.

نشانی : تهران ـ خیابان چرچیل ـ دایره کنسولی سفارت اتحاد جماهیر شوروی سوسیالیستی در ایران .

بانک مرکزی ایران

آ ـ ۸۶۶۳۰

آگهی پذیرش دانشجو برای دوره لیسانس در مدرسه‌عالی برنامه‌ریزی و کاربرد کامپیوتر

مدرسه عالی برنامه ریزی و کاربرد کامپیوتر در سال تحصیلی ۵۳ـ۵۴ بـرای دوره‌لیسانس (روزانه) باشرایط‌ومشخصات‌مشروحه زیر تعداد ۴۵۰ نفر دانشجو می پذیرد .

رشته های تحصیلی

۱ـ کاربرد کامپیوتر و آنالیزسیستم ها ۱۵۰ نفر
۲ـ ریاضیات عملی وتحقیق درعملیات ۱۲۵ نفر
۳ـ برنامه ریزی ۱۲۵ نفر
۴ـ برنامه‌نویسی واپراتوری (فـوق دیپلم) ۵۰ نفر

مواد امتحانی: برای تمام‌رشته‌ها عبارتنداز:

ریاضیات شامل : جبر ـ مثلثات ـ حساب استدلالی ـ هندسه (با ضریب ۳)
هوش و استعداد (باضریب ۲)
زبان فارسی و معلومات عمومی(باضریب۱) زبان انگلیسی (باضریب ۱)

شرایط اختصاصی :

ـ دانشجویان باید برای شرکت در کلاس‌های درسی تمام اوقات روز آزاد بوده و طبـق برنامه‌ایکه مدرسه عالی تنظیم مینماید در کلاسها شرکت نمایند .
ـ دارا بودن دیپلم کامل متوسطه در رشته ریاضی
ـ شهریه سالیانه ۵۰۰۰۰ ریال بانضمـام۱۰۰۰ ریال حق ورزش
ـ وجه دریافتی ثبت نام مسابقه ورودی ومدارک ارسال شده بهیچ عنوان مسترد نخواهـد شد .
ـ پذیرفته شدگان برطبق تقدم مجموع نمرات امتحانی و تقدم انتخاب رشته های تحصیلی تعیین خواهند شد .
ـ از سال اول ببعد هر سال به شاگردان‌اول تا پنجم بترتیب از ۴۵۰۰۰ ریال تا ۲۵۰۰۰ ریال معافیت از شهریه تعلق خواهد گرفت .
ـ رشته چهارم در صورتی تشکیل خواهدشد که حداقل ۱۵ نفر از ۴۵۰ نفر اول در ایـن رشته پذیرفته شده باشند .

ثبت‌نام :

داوطلبان باید فرم درخواست شرکت درمسابقه ورودی را تنظیم و تقدم انتخاب خود را از نظر هر یک از چهار رشته تحصیلی مدرسـه‌عالی مشخص و در برگ درخواست درج نموده و از تاریخ نشر این آگهی لغایت سه مردادمـاه جاری همراه با مدارک خواسته شده به نشانـی تهران صندوق پستی ۱۳۶۲ ـ ۴۴ ظهک با پست‌سفارشی ارسال دارند (مدارک ثبت نام‌منحصرا با پست سفارشی دریافت میشود و بایستی تا روز سه مرداد مدارک داوطلبان پست شده باشد)کارت های ورودی داوطلبان‌در روزهای۹و۱۰ مرداد از ساعت ۷ونیم تا ۱۳ونیم و ۱۶ تا ۱۹ در محل‌مدرسه عالی واقع در خیابان ظفر (داودیه) روبروی‌بانک ملی ایران توزیع خواهد شد.

مسابقه ورودی روز یازده مردادماه ۵۳ساعت ۹ صبح در محل دانشگاه آریامهر خیابان آیزنهاور انجام خواهد شد.

فرم درخواست شرکت درمسابقه ورودی سال ۵۳ مدرسه عالی برنامه ریزی وکاربرد کامپیوتر

اینجانب : نام ... نام‌خانوادگی ... فرزند ...
دارای شناسنامه شماره ... صادره از ...
مایل به‌شرکت در مسابقه ورودی مدرسه عالی برنامه‌ریزی و کاربرد کامپیوتر می‌باشم .
رشته‌های‌انتخابی من‌بترتیب‌تقدم‌عبارتنداز:

انتخاب ۱	انتخاب۲	انتخاب ۳	انتخاب ۴

نام و نام خانوادگی خود را بزبان انگلیسی چنین مینویسم :
First Name
Family Name

۱ـ قبض رسید به مبلغ ۵۰۰ ریال بحساب شماره ۹۸۰ بانک‌بازرگانی ایران‌شعبه‌قلهک
۲ـ فتوکپی دیپلم کامل متوسطه در رشته ریاضی یا جواز قبولی آن (۱ برگ)
۳ـ فتوکپی صفحه اول شناسنامه (۲برگ)
۴ـ عکس ۴ × ۳ (۴قطعه)

نشانی : شهر ... خیابان ...
کوچه ... پلاک ... تلفن ...
تاریخ ... امضاءداوطلب ...

آگهی مزایده

بانک مرکزی ایران ، درنظر دارد یکدستگاه رادیو سکوبی کامل مارک کارخانه فیلیپس مدل پراکتوسکپ به توانائی ۱۵ میلی‌آمپر در ۷۵ کیلوولت را از طریق مزایده به‌فروش رساند . داوطلبین میتوانند برای ملاحظه دستگاه و دریافت برگ شرایط معامله و دادن پیشنهاد از تاریخ نشر این آگهی ظرف مدت ۱۰ روز به‌دفتر اداره خدمات بانک مرکزی ایران واقع در خیابان فردوسی مراجعه نمایند .

بانک مرکزی ایران

آگهی تغییرات در شرکت سهامی خاص ایران جمس ثبت شده بشماره ۱۱۶۱۲

طبق صورتجلسه مورخ ۵۲ر۱۱ر۲۶ مجمع عمومی فوق‌العاده وعادی بطور فوق‌العاده شرکت سهامی خاص ایران جمس‌اقدامات زیر اتخاذ و تصویب شده است ۱ ـ ترازنامه سال ۱۳۵۱ به تصویب رسید ۲ـ آقای حسین میرداماد از عضویت هیئت مدیره مستعفی و خانم مهری شکری شیرازی بجای نامبرده بعضویت هیئت مدیره برای بقیه مدت انتخاب شد ۳ـ آقای ناصر مینا‌چی بسمت بازرس اصلی و آقای محمود میرطاهری بسمت بازرس علی‌البدل برای مدت یکسال انتخاب شدند ۴ـ روزنامه اطلاعات جهت درج آگهی های شرکت تعیین شد ۵ ـ بموجب صورتجلسه هیئت مدیره مورخ ۵۲ر۱۱ر۲۶ شرکت مزبور آقای اسماعیل حمیدی ناصری بسمت رئیس هیئت مدیره و آقای خریستافور ـ دانیلی ساهاکیانس بسمت مدیر عامل و خانم مهری شکری‌شیرازی بسمت نایب رئیس انتخاب شدند و امضاء کلیه اوراق و اسناد بهادار و قرارداد ها با رئیس هیئت مدیره باتفاق مدیر عامل با مهر شرکت معتبر است .

م الف ۸۲۳۹

اداره کل ثبت شرکت ها و مالکیت صنعتی

آ ـ ۸۶۷۷۵

آگهی تغییرات شرکت سهامی خاص گروه پزشکی بهزیست بیمارستان وزایشگاه امید ثبت شده بشماره ۱۵۲۴۱

بموجب تصمیمات مجمع‌عمومی عادی سالیانه و مجمع عمومی فوق‌العاده مورخ۲۹ر۳ر۱۳۵۳ تغییرات زیر در شرکت نامبرده بعمل‌آمده است.۱ـ ترازنامه سودوزیان سال ۱۳۵۲ به‌تصویب رسید۲ـ آقای دکتر لیلی نوروزی بسمت بازرس اصلی وآقای دکتر عزت‌اله رزاقی بسمت بازرس علی‌البدل برای یکسال‌انتخاب گردیدند ۳ـ آقای دکترعباسعلی عیوضی بسمت عضو هیئت مدیره بجای دکتر فیروز تبرک‌برای‌بقیه‌مدت فعالیت هیئت‌مدیره برگزیده شد۴ـ روزنامه اطلاعات جهت درج آگهی های‌شرکت تعیین گردید ۵ـ ضمن‌اصلاح‌مواد ۱۶و۲۲و۲۳و۲۷و۲۸اساسنامه بشرح مندرج‌درصورت‌جلسه آقایان دکتر محسن تسلیمی ودکتر مرتضی شرکت و دکترهادی بیگدلی بسمت اعضای علی‌البدل هیئت‌مدیره بمدت بقیه‌تصدی اعضای اصلی هیئت انتخاب‌شدند ۶ـ بموجب تصمیم هیئت‌مدیره مورخ۲۹ر۳ر۱۳۵۳ آقای دکتر عباسعلی عیوضی بسمت مدیرعامل شرکت منصوب گردیدو حق امضاء کلیه‌اوراق‌و اسناد بهادار ازقبیل چک‌برات وقرارداد های تعهدآور واسناد رسمی‌وغیره بادونفر از سه‌نفر آقایان دکتر عباسعلی عیوضی «مدیرعامل» و دکتر سلیمان آزما «رئیس‌هیئت مدیره» وآقای دکتر فریدون توفیق «عضوهیئت‌مدیره» متفقا با مهرشرکت معتبر میباشد.

م الف ۸۲۳۶

اداره کل ثبت شرکتهاومالکیت صنعتی

آ ـ ۸۶۷۸۲

تجدید آگهی مناقصه شماره ۱ تاریخ ۲۲ر۰۵۳۴

پشتیبانی ستاد نیروی زمینی شاهنشاهی ۲۲۰ قلم نوشت‌افزار مصرفی سالیانه را ازطریق مناقصه خریداری مینماید پیشنهاد دهندگان میتوانند با مراجعه به رکن ۴ و آمادپشتیبانی ستادنیروی زمینی شاهنشاهی واقع‌در پادگان لویزان و ملاحظه مشخصات اجناس ودریافت برگ شرایط و مشخصات معامله پیشنهاد خود را طبق مفاد مندرج در شرایط معامله تنظیم و تاساعت ۱۰ صبح ۹ر۰۵۳ به چادر انتظامات‌پادگان تسلیم نمایند .

م الف ۸۳۶۷

پشتیبانی ستاد نیروی زمینی شاهنشاهی

آ ـ ۸۶۷۷۶

آگهی مزایده

شماره۱۸ـ۳ر۱۱ـ ۱۴۲۱ر۴ ـ ۱۵ر۰۵۳

پایگاه وحدتی دزفول وسایل فرسوده خود را از طریق‌مزایده بفروش میرساند متقاضیان میتوانند با مراجعه به دفتر ماتریل‌پایگاه و دریافت برگ شرایط و مشخصات معامله و بازدید از وسایل مذکور پیشنهادات خود را برطبق مفاد مندرج در برگ شرایط معامله تنظیم و تا ساعت ۹ صبح‌روز ۲۷ر۰۵۳ تنظیم و بدفتر آجودانی پایگاه تسلیم ورسید دریافت دارند حضور پیشنهاد دهندگان یا نمایندگان آنها در کمیسیون آزاد خواهد بود .

م الف ۸۲۶۳

پایگاه وحدتی

آ ـ ۸۶۷۸۳

حمل کالای صادراتی بمقصد ژاپن و سایر بنادر خاوردور

کشتی استرات آردل سفر ۴۲

کشتی فوق جهت تخلیه کالای وارداتی وارد خرمشهر شده است

کشتی آمرا سفر ۲۴

کشتی آمرا وارد خرمشهر شده‌و جهت پهلوگیری ثبت نوبت نموده است .

یکماه‌فرصت برای بارگیری صادرات

تا اواخر مرداد ماه باقی است تا بازرگانان محترم بتوانند بوسیله یکی از دوکشتی استرات کانن سفر ۳۹ و آسکا سفر ۲۳ بمقصدژاپن و سایربنادر خاور دور کالای‌صادراتی خودرابارگیری نمایند. خواهشمند است(درظرف‌یکماه) ترتیبی اتخاذ فرمایند که‌کالا بمـوقع پای‌کشتی حاضر باشد.

شرکت گری مکنزی محدود

تهران تلفن ـ ۳۱۴۱۰۵۶ر۰۵۹
خرمشهر تلفن ۲۷۴۸ر۰۵۰

آگهی تاسیس شرکت سهامی خاص تی ـ ال ـ کا

نظربه لایحه قانونی اصلاح قسمتی از قانون تجارت مصوب ۱۳۴۷ر۱۲ر۲۴ و ماده ۱۹۷ قانون تجارت و ماده ۶ آئیننامه قانون مصوب ۱۳۱۱ خلاصه اظهارنامه و اساسنامه شرکت سهامی خاص تی . ال . کا که در تاریخ ۵۳ر۴ر۲۰ تحت شماره ۱۹۱۸۲ در این اداره ثبت و در تاریخ ۵۳ر۴ر۲۲ از لحاظ امضاء ذیل ثبت تکمیل گردیده برای اطلاع عموم درروزنامه رسمی کشورو روزنامه‌کثیرالانتشار اطلاعات آگهی می گردد .

۱ـ نام و نوع شرکت : شرکت سهامی خاص تی . ال . کا
۲ ـ موضوع شرکت : خرید و فروش لاستیک و لوازم یدکی اتومبیل و واردات آنها و سایرامور مجاز بازرگانی .
۳ ـ مرکز اصلی شرکت : تهران خیابان ملت شماره ۶۷ .
۴ ـ مدت شرکت : از تاریخ ۱۳۵۳ر۴ر۱ بمدت نامحدود .
۵ ـ تابعیت شرکت : ایرانی .
۶ ـ سرمایه شرکت : مبلغ ده میلیون ریال منقسم به دویست سهم پنجاه هزار ریالی بانام .
۷ ـ میزان سرمایه پرداختی و شماره فیش بانک مربوطه و مبلغی که تعهد شده است : چهل درصد مبلغ اسمی سهام بموجب گواهی شماره ۳۴۴۵ بانک تهران شعبه امیرکبیر بحساب جاری شماره ۲۷۵۷ پرداخت و بقیه تعهد شده است .
۸ ـ موسسین شرکت : آقایان احمد مهدوی ـ عباس معصومی ـ غلامعلی معصومی ـ رمضان معصومی ـ محسن مهدوی ـ محمد رضامعصومی.
۹ ـ اولین مدیران شرکت : آقایان احمد مهدوی ـ عباس معصومی و غلامعلی معصومی اعضاء اصلی هیئت مدیره برای مدت دو سال می باشند که آقای احمد مهدوی را بسمت رئیس هیئت مدیره و آقای عباس معصومی بسمت مدیر عامل و نایب رئیس و غلامعلی معصومی عضو هیئت‌مدیره میباشند که آقایان رمضان معصومی و محسن مهـدوی اعضاء علی‌البدل هیئت مدیره می باشند .
۱۰ ـ اختیارات مدیر عامل : آقای عباس معصومی مدیر عامل شرکت میباشند و هیئت مدیره میتواند تمام و یا قسمتی از اختیارات خود را به مدیر عامل شرکت تفویض نماید .
۱۱ ـ روزنامه کثیرالانتشاری که برای‌دعوت ها تعیین شده است : اطلاعات .
۱۲ ـ دارندگان حق امضاء در شرکت : کلیه اوراق و اسناد بهادار و قرارداد ها را رئیس هیئت مدیره یا نماینده رسمی ایشان باتفاق مدیر عامل با مهر شرکت امضاء می نماید و در غیاب مدیر عامل آقای غلامعلی معصومی دارای حق امضاء میباشند و اوراق عادی و اداری را هر یک از آقایان رئیس هیئت مدیره یا مدیر عامل بتنهائی با مهر شرکت امضاء می نمایند .
۱۳ ـ اولین بازرسان اصلی و علی‌البدل شرکت : آقایان منوچهر نادری بازرس اصلی آقای سید محمد لاهیجی بازرس علی‌البدل برای مدت یکسال
۱۴ ـ انحلال شرکت : طبق ماده ۱۹۹ اصلاحی قانون تجارت .

م الف ۸۲۳۷

اداره کل ثبت شرکت ها و مالکیت صنعتی

اطلاعات ۱۳۰۴

یکشنبه ۳۰ تیرماه ۱۳۵۳ شماره ۱۴۴۶۲

ویژه نامه آغاز دومین دهه آر.سی.دی

از پیام اعلیحضرت همایون شاهنشاه خطاب بملت ایران در ۲۸ مرداد ۱۳۴۳

«... از توافق تازه‌ای که با همسایگان و برادران پاکستانی و ترک خود بعمل آورده‌ایم بسیار مسرور یم و این همکاری مشفقانه و بی غرضانه نوید نتایج بس درخشانی را میدهد بهمین طور که این دو برادر همسایه را متفق صمیمی خود میدانیم مانیز از صمیم قلب در کنار آنها ایستاده ایم.»

از پیام اعلیحضرت همایون شاهنشاه بمردم کشورهای پاکستان و ترکیه ۳۱ تیرماه ۱۳۴۳

«... در آغاز بهترین درود خود را بمردم پاکستان و ترکیه، مردمی که در همسایگی ما زندگی میکنند اظهار میدارم و برای آنها آرزوی موفقیت مینمایم. ما با روسای جمهوری دو کشور ملاقات و مذاکرات دوستانه ای داشتیم و هر سه متفقاً درک کرده‌ایم که بین ما همکاری و معاضدت صمیمانه ای وجود دارد. امیدواریم که در آینده کشورها و ملتهای ما نیز بتوانند از دوستی و همکاری بیشتری استفاده کنند. من ادامه این موفقیت را از صمیم قلب آرزو میکنم.»

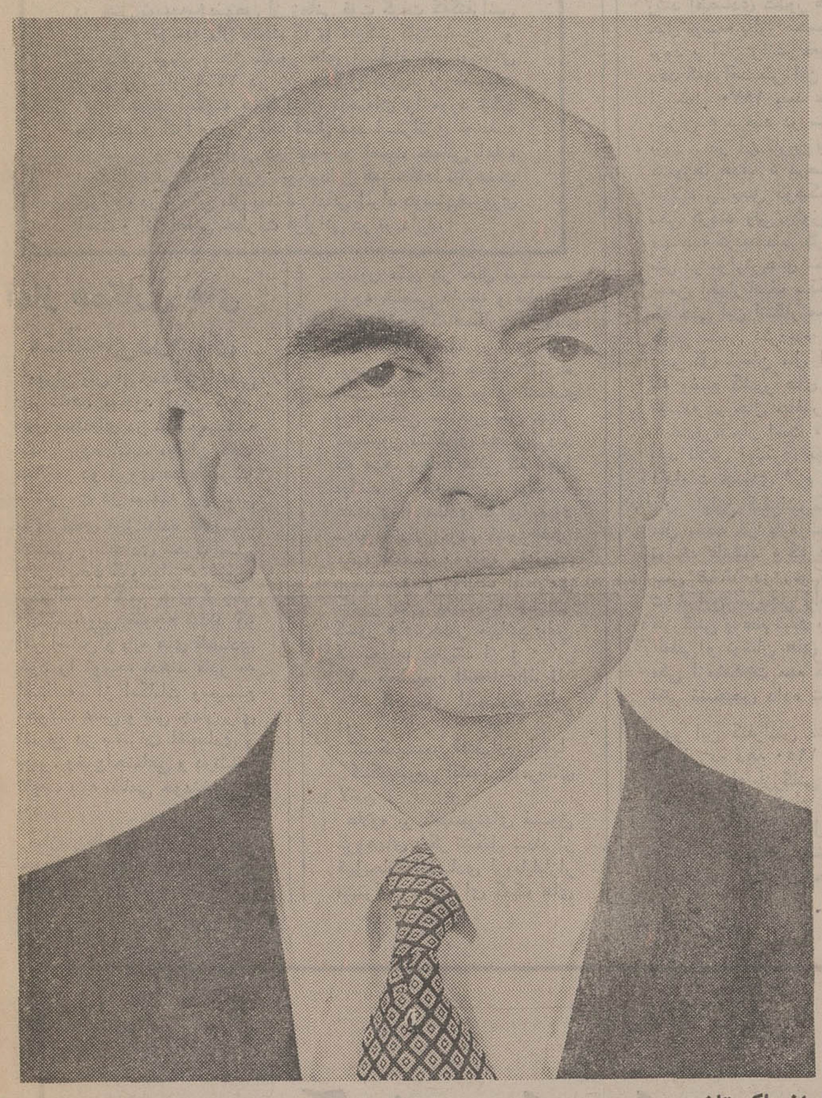

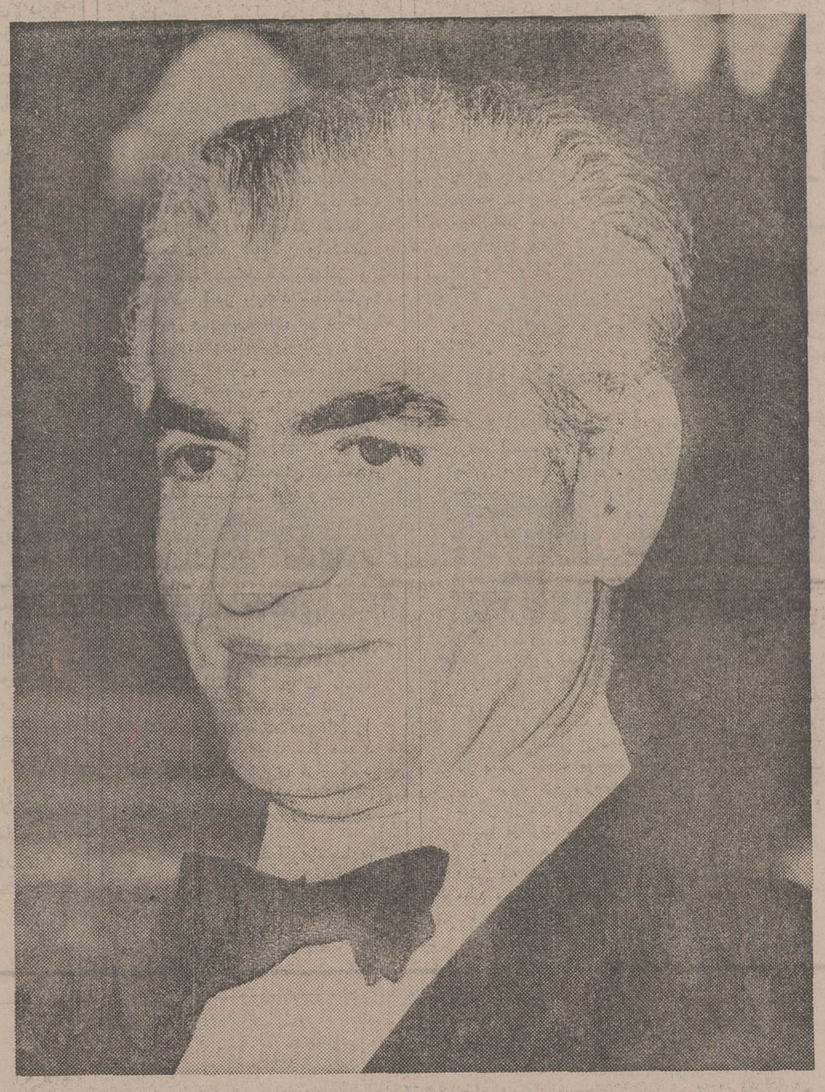

اعلیحضرت همایون شاهنشاه آریامهر، حضرت فضل الهی چودری رئیس جمهور پاکستان و حضرت فخری کورو تورک رهبران عالیقدر ایران، پاکستان و ترکیه، همواره تاکید فرموده‌اند که همکاری منطقه‌ای عاملی اساسی در تسریع رشد و توسعه ملی و تامین صلح و آرامش و ثبات میباشد.

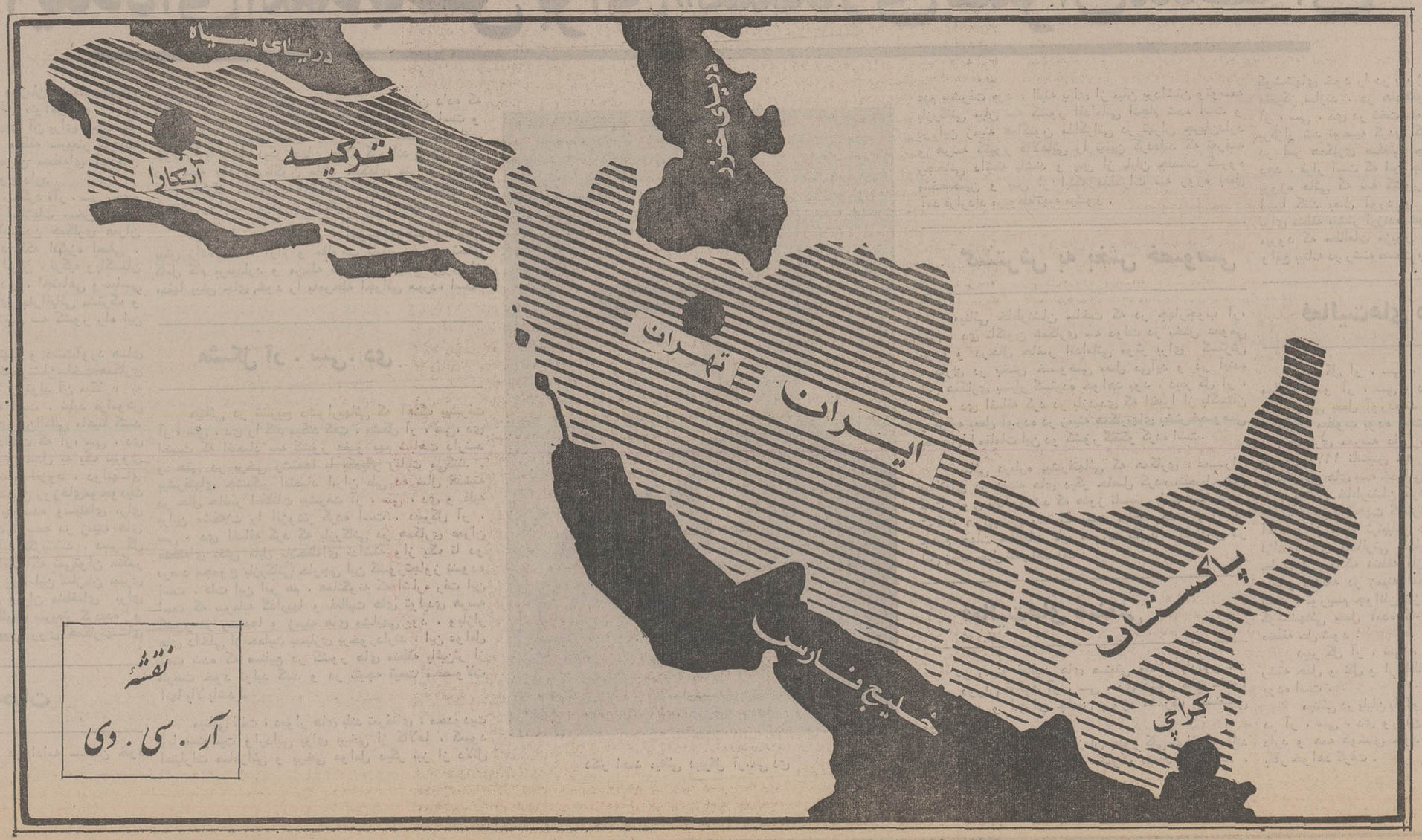

نقشه
آر. سی. دی

اطلاعات

صفحه ۱۰

یکشنبه ۳۰ تیر ماه ۱۳۵۳

شماره ۱۴۴۶۲

ویژه نامه آغاز دومین دهه حیات آر.سی.دی

نیاز جهانی برای همکاریهای منطقه‌ای

سرآغاز روابط بین‌المللی ، روابط دول همسایه‌و هم‌ناحیه بوده و تکامل همین روابط منجر بایجادسازمان های گوناگون منطقه‌ای و بین‌المللی گشته است .

بنا بر این ایجاد سازمانها ، و پیمانهای‌منطقه‌ای‌اندیشه تازه‌ای نبوده و از زمانیکه دولتها بوجود آمدند فکرایجاد این پیمانها نیز پیدا شده است .

اما در واقع پیدایش سازمان های بین‌المللی و منطقه‌ای بمعنای مصطلح امروزی را میبایست در سال های بین دوجنگ جهانی و بخصوص پس از جنگ‌جهانی دوم جستجو کرد ، چون در همین مدت بود که گروه‌بندی کشورها در هر ناحیه با هدف و منظور جداگانه پدیدآمد و گرچه در آغاز جنبه نظامی این همکاریها بر جنبه های دیگر غلبه میکرد ، ولی بتدریج فکر اتحاد و همکاری بمنظور تامین رفاه و توسعه اقتصادی بیشتر قوت گرفت و بسرعت پرورش یافت .

در سالهای اخیر نیاز به تشکیل مکانیزم بین‌المللی‌و یا منطقه‌ای برای هماهنگ ساختن سیاستهای اقتصادی بیش از پیش احساس گردیده و تدریجا افزایش یافته است و در جائیکه همکاری در سطح بین‌المللی از طریق سازمان ملل متحد و سازمان های وابسته به آن تامین گردیده و این‌فکرپدید آمده است که حل مسائل اقتصادی در چهار چوب همکاری‌های ناحیه‌ای و یا منطقه‌ای‌مفیدتر و سریع بوده است .

فکر ایجاد همکاریهای منطقه‌ای در میان کشورهای در حال توسعه‌بخصوص از زمانی قوت گرفت که‌کنفرانس تجارت و توسعه ملل متحد که با شرکت کارشناسان و نمایندگان قریب باتفاق کشور های آسیا،افریقاو امریکای لاتین در بهار ۱۹٦٤ در ژنو تشکیل گردید ،درمصوبات خود اهمیت اینگونه همکاریهای ناحیه‌ای را مورد تاکید قرارداد و آنرا بعنوان یک اصل مهم استراتژی توسعه بین‌المللی و عامل موثر در صلح و امنیت جهانی اعلام نمود.البته در دنیای امروز بوجوداین همبستگیها نیازهست چرا که در زندگی ملل بمانند زندگی افراد دوستی‌ضروری است و انزواطلبی خطرات فراوانی در بر دارد.

آغاز همکاری های منطقه‌ای‌درجهان

دوران پس از جنگ جهانی دوم شاهد بوجود آمدن گروه های منطقه‌ای در نقاط مختلف جهان بوده است میتوان گفت که‌ظهور دو نیروی عظیم آمریکا و شوروی در صحنه بین‌المللی با قدرتهای فوق‌العاده نظامی‌- سیاسی واقتصادی محرک‌اصلی برای ایجاد گروههای منطقه‌ای بوده است کشور های کوچک جهان بخوبی متوجه شدند که اگر اساس و پایه های‌اقتصادی خود را توسعه ندهند قادر به استفاده از امکانات وسیع تحولات علمی و فنی جهان‌برای تسریع در پیشرفت اقتصادی و بهبود وضع‌اجتماعی و درنتیجه تقویت بنیه نظامی خودنخواهند بود.

سازمان‌ملل متحد از آغاز کار خود به اهمیت‌همکاری‌اقتصادی منطقه‌ای ، در توسعه اقتصادی کشور های در حال توسعه توجه خاصی داشته و قطعنامه های‌متعددی که همکاری‌اقتصادی منطقه‌ای را به کشور های عضو توصیه مینماید تصویب نموده است .تحت نظرشورای‌اقتصادی و اجتماعی سازمان ملل چهار کمیسیون منطقه‌ای تشکیل‌گردید که هدف برنامه هائی که اجرا میکنند از یک سوی ، توسعه همکاری اقتصادی برای بهبود سطح زندگی مردم کشور های عضو کمیسیون بوده وازسوی دیگراستحکام روابط اقتصادی کشور های منطقه با سایر کشور های جهان میباشد .این کمیسیونها عبارتند از :

۱- کمیسیون اقتصادی‌افریقا
۲- کمیسیون اقتصادی خاور دور .
۳- کمیسیون اقتصادی اروپا
٤-کمیسیون اقتصادی‌آمریکای لاتین

علاوه بر کمیسیونهای فوق گروههای دیگر تشکیل شدند از قبیل‌جامعه‌اقتصادی اروپایابازار مشترک . شورای کمک های اقتصادی متقابل ملل بلوک شوروی«کومکن » اتحادبازرگانی آزادارویا « افتا » و یا اتحادیه بازرگانی آزاد آمریکای لاتین « لافتا » و همچنین سازمان ممالک‌مشترک المنافع که‌محدود فعالیت آنها متفاوت است .

بدینترتیب ملاحظه میشود در دنیای امروزلزوم همکاری‌نزدیکتر اقتصادی بین کشور هائیکه دارای هدفهای مشترک‌اقتصادی و سیاسی میباشندبطور وضوح تائیدگردیده و سازمان ملل‌متحد نیز در این راه نقش موثری را ایفا مینماید . دردسامبر سال ۱۹٦۱ مجمع عمومی سازمان ملل متحد دهه ۱۹٦۰ را دهه ملل متحد برای توسعه اعلام داشت و از کشور های عضو دعوت کرد که از هیچگونه کوششی در راه نیل بهدف های دهه توسعه فرو گذار نکنند .از جمله‌هدف‌های اصلی دهه‌توسعه آن بود که کشور های عضو تدابیرلازم را اتخاذ کنندتامیزان رشد اقتصادی کشور های در حال توسعه بطور محسوس بالا برود و آنان را در قعیتی قرار دهد که‌درآمد ملی این کشورها از سال ۱۹۷۰ ببعد حداقل بمیزان ۵ درصد در سال بالا برود . در آن تاریخ بسیاری‌از کشورها هدف ۵ درصد رشد سالانه را بحق کوچکو ناچیز تلقی کردند ولی بطوریکه بعدا مشاهده گردید دبیر کل سازمان ملل در گزارش‌های مختلف‌خود ضمن اظهارتاسف متذکر گردید که حتی این انتظار محدود و ناچیز تامین نگردیده است .

دبیر کل‌سازمان ملل اعلام‌نمود که وضع کشور های در حال توسعه در حال حاضر همچنان سخت‌ورقت‌بار است ، درنتیجه باید تلاش بیشتری میشد و اقدامات جدیدی لازم بود.

در اولین کنفرانس‌سازمان ملل متحد در باره تجارت و توسعه «انکتاد » که در بهار سال ۱۹٦٤ در ژنو تشکیل شدخرابی تدریجی رابطه‌مبادله بازرگانی و عدم ثبات بازاربین‌المللی و نوسان های دائم آن یکی ازمشکلات مهم کشورهای فقیر تشخیص داده شد.

در این کنفرانس مشاهده‌شد که طی دو دهه ۱۹۵۰ و ۱۹٦۰ رابطه مبادله بازرگانی خارجی بر اثر افزایش قیمت کالا های وارداتی و کاهش قابل ملاحظه قیمت مواد اولیه و کشاورزی‌به زیان‌کشور های در حال‌توسعه تغییر کرده است . این تنزل توام بااقداماتیکه کشور های صنعتی‌برای جلوگیری ازخروج سرمایه از کشور های خود اتخاذکرده‌اند و محدودیتهائیکه در بازار پول و سرمایه پدید آمد موازنه پرداختهای ممالک در حال توسعه را تحت فشار قرارداده ، بطوریکه بازپرداخت اصل و بهره وامهای خارجی آنها رادشوارتر میکرد .بعلاوه عدم دسترسی به بازار جهانی و بالاخص بازار کشور های توسعه یافته در عمل مانع از آن میشد که کشور های درحال توسعه اقتصاد خود را متنوع ساخته یا در راه صنعتی‌شدن گامهای مفیدی بردارند .

کشورهای در حال‌توسعه‌کم متوجه شدندکه وجودگروههای اقتصادی‌منطقه‌ای‌در کشور های پیشرفته غرب و سیاست های متخذه ناشی از این‌گروهها و همچنین پیشرفتهای علمی وفنی عصر ما که تاسیس صنایع سنگین و عظیم را متکی‌به دسترسی به بازار های وسیع مینماید ، لزوم همکاری‌اقتصادی با کشور های دیگر در حال توسعه را بر اساس منطقه‌ای کاملا ضروری می‌نماید .

همچنین عدم‌رضایت ودلسردی که در کلیه نقاط جهان از نتایج‌نخستین دهه توسعه‌بوجود آمد این فکر را ایجاد کرد که اغلب کشور های در حال توسعه جهان آنچنان واجد اقتصادی نیستند که بتنهائی و مستقلا قادر بایجاد ساختمان صنعتی و پیشرفته‌ای در داخل مرزهای خودباشندوازطرفی‌دیگر هزینه گزاف لازم جهت ایجاد تاسیسات صنعتی با توجه به‌بازار محدود این کشورها قابل توجیه نیست همین عوامل موجب شد که ضرورت تشریک مساعی و منابع و هماهنگی دربرنامه‌های توسعه‌در هر منطقه احساس شود و تدریجا قوت بگیرد .

مشکلات همکاری های منطقه‌ای

تامین هماهنگی در برنامه های توسعه اقتصادی کشورها در واقع برنامه درازمدتی است که نه‌تنها نتایج سریع‌الوصول دربر نخواهد داشت بلکه مشکلات عدیده‌ای را داراست که میبایست قبلا مورد پیش‌بینی و طرح‌ریزی قرار گیرد وگرنه نتیجه مایه دلسردی همگانی شده و با شکست مواجه خواهد شد .

موانعی‌که درراه‌همکاری‌اقتصادی بین کشورهای‌درحال‌توسعه‌موجود است متعدد بوده و از آن میان میتوان وسایل ارتباطی وحمل‌ونقل نامناسب برای بازرگانی منطقه‌ای، تشابه و تکراری بودن منابع‌طبیعی و محصولات صنعتی - وجود گروههائی در هر کشور که با از دست دادن حمایت دولت منافع خود را درخطر می‌بینند-مشکلات ارزی - کمبود آمار دقیق و خیلی مسائل دیگر را نام برد . بطوریکی سه مشکل اساسی در راه همکاری و بالمال وحدت اقتصادی بین کشورهای در حال توسعه موجود است .

۱- هماهنگی موثر برنامه های سرمایه‌گذاری در داخل منطقه
۲- نیاز به جبران خساراتی که در مراحل اولیه متوجه یک یا چند کشور منطقه میگردد .
۳- جایگزین نمودن تصمیمات اقتصادی کشور با تصمیمات اقتصادی منطقه

عامل اخیر حائز اهمیت فراوان است . آیا کشورهای در حال رشد که در آنها عامل احساسات ملی یکی از مهمترین عوامل همبستگی اجتماعی است حاضر به گذشتهائی هستند که منافع ملی خود را به سود منافع منطقه‌ای کنار بگذارند ؟ غالب کشورهای در حال رشد در داخل مرزهای خود مواجه با اشکالاتی از قبیل مشکل ایجاد وحدت‌ملی میباشند وچه‌بسا با دارا بودن چنین‌مشکلی هیچگاه حاضر به همکاری با کشورهای دیگر در یک چهارچوب منطقه‌ای نباشند .

بنابراین عاقلانه بنظر میرسد که با چنین مشکلاتی کشورهای هر منطقه حرفهای واقع‌بینانه‌ای‌برای خود وضع کرده و همکاری‌خودرا مرحله به مرحله و از طرق اثر بخش و واجد نفع همگانی آغاز نمایند .

درجه‌بندی همکاری های‌منطقه‌ای

همکاریهای منطقه‌ای را که گامه درجه اتحاد کامل بین کشورها منتهی میگردد میتوان با انواع مختلف ذیل مشخص نمود :

۱- منطقه مبادله آزاد بازرگانی. بدین معنی که مدافع مقداری و تعرفه‌های گمرکی بین کشورهای منطقه برداشته میشود .

۲- اتحادیه گمرکی . کشور های منطقه تعرفه‌های یکسانی در قبال کشورهای دیگر برقرار میکنندباین معنی که دیوار تعرفه‌ای یکسانی‌در اطراف منطقه برای کشور های سوم وضع میگردد.

۳- بازار مشترک . کلیه موانعی که در راه انتقال آزاد عوامل‌تولید در داخل منطقه موجود است از بین میرود چه سرمایه و چه کارگر آزادانه در داخل منطقه جابجا میشوند .

٤- اتحادیه اقتصادی . به این معنی که سیاستهای اقتصادی - مالی . پولی - اجتماعی و برخی سیاستهای دیگر در داخل منطقه هماهنگ میشود .

۵- اتحادیه کامل بین کشورها باین معنی که حکومت های‌منطقه اختیارات خود را بنفع یک‌حکومت منطقه‌ای از دست میدهندوحکومت منطقه واضع کلیه سیاستها و تصمیمات خواهد شد .

اینها انواع کلاسیک اتحادیه‌های منطقه‌ای است. در دنیای امروز و خصوصا درمیان کشورهای در حال توسعه انواع بیشمار دیگری به چشم میخورد که در قالب اینگونه اتحادیه‌هائیکه نامبرده‌شد نمیگنجد . نمونه رایج همکاریهای منطقه‌ای بر جنبه بازرگانی و طرحهای مشترک صنعتی بیشتر تکیه میکند بطور کلی میتوان گفت که مسئله صنعتی شدن، انگیزه همکاری بین کشورهای دنیای‌سوم است . مثالهای متعددی موجود است و از آن جمله :

- جامعه اقتصادی افریقای خاوری
- اتحادیه گمرکی و اقتصادی افریقای مرکزی
- اتحادیه مغرب
- منطقه مبادلات آزاد امریکای لاتین «لافتا»
- بازار مشترک امریکای‌مرکزی
- همکاری عمران منطقه‌ای (آر . سی . دی)

و یا حتی فدراسیونهائی از قبیل جمهوری فدرال کامرون - مالزی - نیجریه .

ایران و سایر کشور های منطقه

منطقه خاورمیانه که ما در آن زندگی میکنیم از مدتها قبل و بخصوص در سالهای اخیر مرکز تحولات و آشفتگی و تغییرات و کشمکشهای فراوان بوده است . بطورکلی میتوان گفت که منابع کمیاب اقتصادی آنطور که لازم بود بعلل مختلف صرف عمران و رفاه مردم منطقه نگردیده بود. در ایران همزمان با تحولات عمیق‌و دامنه‌دار اقتصادی و اجتماعی و در پرتوراهبری‌روشن‌بینانه‌شاهنشاه آریامهرو در نتیجه‌ثبات‌بی‌سابقه‌ای که از این رهگذر بوجود آمد کشور ما موفق شد با کلیه ملل صلحدوست جهان بدون توجه به نظام سیاسی و اجتماعی آنها مناسباتی براساس همکاریهای‌مفید وموثر بر قرار سازد.

گذشته از حفظ و برقراری مناسبات دوستانه و ودادآمیز با همسایگان شاهنشاه‌آریامهرپیوسته علاقمند بوده‌اند که کشور های اسلامی در مسائل مورد علاقه وحدت نظر داشته و از روح‌تفاهم کامل و همکاری نزدیک‌برخوردار باشند از این نظر کشور های پاکستان و ترکیه در همسایگی ایران در موقعیت خاصی قرار گرفته‌اند .

خصوصیات‌منطقه «آر ،سی،دی»

وجوه تشابه متعددی میان سه کشور عضو آر ، سی ، دی - ایران - پاکستان و ترکیه موجود است البته درعین‌حال هریک از سه کشور شرایط خاص‌اقتصادی خود را دارا میباشد .

جدول زیر مبین‌بخشهای‌مختلف اقتصاد سه کشور است .

ایران (۱۹٦۸)

کشاورزی	٪۲٦٫۳
صنایع	٪۱۲٫۵
بخشهای دیگر	٪٤۵٫۹
نفت	٪۱۵٫۳

پاکستان (۱۹٦۹) ترکیه (۱۹٦۹)

٪٤۵	٪۳۲٫٦
٪۱۲	٪۲۰
٪٤۳	٪٤۷٫٤

هر سه کشور دارای‌سیستم اقتصادی از نوع مختلط می - باشند که‌البته‌سهم بخش‌دولتی در تولید کلی هر یک متفاوت استو درعین حال هرسه کشور کم و بیش در همان مرحله‌از رشد اقتصادی میباشند. دردهه ۱۹٦۰-۱۹۵۰ و اوائل‌دهه۱۹۷۰ قسمت اهم رشد اقتصادی در رشته های صنایع مصرفی-ایجاد زیر بنای اقتصادی - و صادرات مواد اولیه و کشاورزی بوده است (از قبیل نفت در ایران- کنف و پنبه درپاکستان -پنبه- میوه‌جات - توتون ومواد‌معدنی در ترکیه) هر سه کشور در آخرین مرحله رشد اقتصادی خودبایجاد صنایع مصرفی پرداخته‌اند که غالبااین صنایع جهت تولید کالاهائی بوده‌است که قبلا اقلام مهم وارداتی را تشکیل میداده است .

کم و بیش این‌رویه هنوزدر توسعه اقتصادی سه کشوردنبال میشود ومعمولا ازطریق محدودیت یا ممنوعیت وارداتی این قبیل کالا ها وحمایت‌ازصنایع مربوطه مورد تشویق قرار میگیرد .

گرچه هر سه کشوردر آخرین برنامه های عمرانی خوداهمیت بیشتری به صنایع تولیدی داده‌اند . نسبت سرمایه‌گذاری به تولید ناخالص ملی ۱۹٫۵٪ در ترکیه ۱۸٪درایران و۱۵٪ در پاکستان می باشد . تقریبا ۲۵ در صد کل سرمایه گذاری در هر سه کشور در رشته در هرسه‌کشوردررشته صنایع میباشد و بخش صنعتی‌درآینده مهمترین بخش اقتصادی هرسه کشور خواهد بود .

رقابت یاهمکاری

بنابراین در وهله اول‌چنین استنباط می شود که تشابه موجود بین اقتصد سه کشور بیشتر موجب رقابت بین انها خواهد بود تا همکاری ولی با توجه بافلام کثیر کالاهائی که برای گذراندن مراحل مختلف صنعتی کردن کشور لازم‌است وهمچنین عدم نبودن هر یک‌از سه کشور به تولید کلیه کالا های مایحتاج امکانات فراوانی برای همکاری‌وایجاد یک‌سیستم مکمل اقتصادی بخصوص در رشته صنایع دیده می شود بازار وسیع سه کشور امکان فراهم اوردن چنین سیستم مکملی را ایجاد خواهد کرد .

بنابراین این فکرطبیعی بود که اگر سه کشور از منابع متعدد خود مشترکا استفاده نمایند مجموع‌جمعیت آنها،درآمد تجارت خارجی آنها - بازار وسیعتری که فراهم خواهدشد و ازدیاد تقاضا درسه کشورانها را در موقعیتی قرار خواهدداد که بتوانند با کشور های عمده در حال توسعه جهان برابری نمایند . بطور مثال کشورهائی مانند چین و برزیل وهندوستان که از نظر محصول‌سرانه‌خیلی پائین هستندبخوبی نشان‌داده‌اند که کشور های در حال توسعه نیز میتوانند صنایع سنگین را تاسیس نموده‌وطرحهای‌عمده‌ای راکه بری تامین پیشرفت‌سریع اقتصادی آنان حیاتی است‌اجرا نمایند .

با این ترتیب فکر تشکیل یک گروه‌اقتصادی‌قوی‌منطقه‌ای برای به ثمر رساندن کوشش های همه جانبه جهت تجدید ساختمان اقتصادی منطقه و تقویت روابط اقتصادی بین سه کشور و احیانا سایر ممالک منطقه که علاقمند باشند روز بروز تقویت میبافت .سه کشور ایران و پاکستان وترکیه‌علاوه بر خصوصیاتیکه ذکرشد‌دارای جنبه های مشترک فراوانی‌هستند که شرکت آنها دریک‌همکاری منطقه‌ای بسیار طبیعی‌بود.کشور های‌سه‌گانه‌دارای‌میراث‌فرهنگی مشترکی بوده و در نتیجه‌سالها همکاری دو جانبه و همچنین همکاریهای اقتصادی در چهار چوب سازمان پیمان مرکزی (سنتو) تجربیات عملی فراوانی نیز بدست آورده‌اند . بدین جهت است که همکاری عمران منطقه‌ای در حقیقت تحکیم‌رشته های دوستی قدیمی است .

آینده‌ای امید بخش برای «همکاری عمران منطقه‌ای»

دکتر احمد مینائی دبیر کل سازمان «همکاری‌عمران منطقه‌ای» اعتقاد دارد که دوران «نوآموزی» این سازمان سپری شده و آهنگ گامهای آن برای ایجاد یک زیربنای اقتصادی مطلوب برای منطقه سریعتر گردیده است . باعتقاد وی همکاری عمران منطقه‌ای آینده‌ای روشن و نویدبخش را در پیش روی دارد .

مینائی که بمناسبت دهمین سالگرد «آر ، سی ، دی» در یک گفتگوی اختصاصی با اطلاعات سخن میگفت یادآور شد که علت بوجود آمدن همکاری عمران منطقه‌ای فقط نیاز سیاسی نبود بلکه انگیزه اصلی ، تمایل واقعی و عمیق سه کشور ایران ، ترکیه وپاکستان به همکاری در زمینه های اقتصادی ، اجتماعی وسیاسی بود و طبیعی است که مرز های جغرافیائی مشترک و نیز پیوند های تاریخی موجود بین سه کشور راه این همکاری را هموار کرده بود .

مینائی در ارزیابی پیشرفتها و دست‌آورد های آر، سی، دی دردهسال‌گذشته خاطرنشان‌ساخت«همکاری عمران منطقه‌ای» در ده سالی که از تولد آن میگذرد به پیشرفتهای چشمگیری نائل آمده است . نباید فراموش کرد که روند توسعه و همکاری بین‌المللی ماهیتا کند است بنابراین نمی‌توان انتظار داشت که آر، سی ، دی در ظرف یک مدت قابل پیش بینی مبدل به یک نیروی اقتصادی بسیار مهم شود . مینائی افزود ، دولتهای عضو آر ، سی ، دی‌ازهمان نخستین روزهای‌موجودیت همکاری عمران منطقه‌ای آنرا بدیده وسیله‌ای برای تقویت کوششهائی که در جهت توسعه در زمینه های اجتماعی و اقتصادی بعمل می‌آید نگریستند . دبیر کل آر ، سی ، دی خاطرنشان ساخت که نمی‌توان منکر این امر شد که دوران «نوآموزی» این سازمان سپری شده و آهنگ گامهای همکاری عمران منطقه‌ای برای ایجاد یک زیربنای اقتصادی مطلوب سریعتر گردیده و آینده‌ای روشن و نویدبخش پیش روی همکاریهای عمران منطقه‌ای است .

تجربه ده سال حیات

دبیر کل عمران منطقه‌ای در ادامه سخنان خود اظهار داشت ، تجربیات ده سال گذشته نشان داده که امکانات اقتصادی آر ، سی ، دی قابل ملاحظه است و اعضای این سازمان ضمن اینکه روابط سنتی اقتصادی خود را با نقاط دیگر جهان حفظ کرده‌اند درعین حال در زمینه های گوناگون مانند کمکهای فنی و پروژه های مشترک صنعتی ، ارتباطات ، امور اجتماعی و فرهنگی روابط نزدیکی با یکدیگر برقرار کرده‌اند .

مینائی افزود : اکنون ، اندیشه‌ای که ده سال پیش زاده شد ، آرام و مقاومت ناپذیر بسوی تحقق کامل گام برمیدارد و مرحله مطالعه و برنامه ریزی از مدتها پیش جای خود را بمرحله اجرائی سپرده است.

مشکل آر . سی. دی

مینائی در تشریح دشواریهائی که آهنگ پیشرفت آر ، سی ، دی را کند میکند گفت ، مشکل آر ، سی، دی اینست که اقتصاد سه کشور عضو بهم شباهت دارند و حتی در برخی رشته‌ها با یکدیگر رقابت می‌کنند . پیشرفتهای چشمگیر اقتصاد ایران طی ده سال گذشته در حال حاضر امکانات پیشرفت آر ، سی ، دی و غلبه براین مشکلات را افزونتر کرده است . دبیرکل آر ، سی ، دی اضافه کرد که بازرگانی در همکاری عمران منطقه‌ای نقش قابل ملاحظه‌ای نداشته واز یک تا دو درصد مجموع بازرگانی خارجی این کشورتجاوز ننموده است . علت این امر هم ، همانگونه که اشاره رفت این است که سرمایه گذاریها و فعالیت های تولیدی هرسه کشور در رشته‌ها و زمینه های مشابهی بود ، وبازار های داخلی از حمایت بسیاری برخوردارند . این عوامل باعث شده که صنایع در کشور های منطقه پائین‌تر از ظرفیت خود تولید کنند و در نتیجه قیمت محصولات آنها بالا باشد .

مینائی گفت ، دیوار های بلند تعرفه‌ای ، محدودیت ویا ممنوعیت وارداتی برای برخی از کالاها ، کمبود اعتبارات صادراتی و برخی عوامل دیگر نیز از دلائل عدم پیشرفت بود . البته برای از میان برداشتن وتوسعه بازرگانی میان سه کشور اقداماتی انجام شده است و در این زمینه هم‌اکنون مذاکراتی در تهران جریان‌دارد و هرسه کشور کالاهائی را تعیین کرده‌اند که تعرفه رجحانی داشته باشند و پس از پایان جلسات گروه متخصصین و پس از اینکه مذاکرات سه روزه بعمل آمد قرارداد مربوطه تهیه میشود .

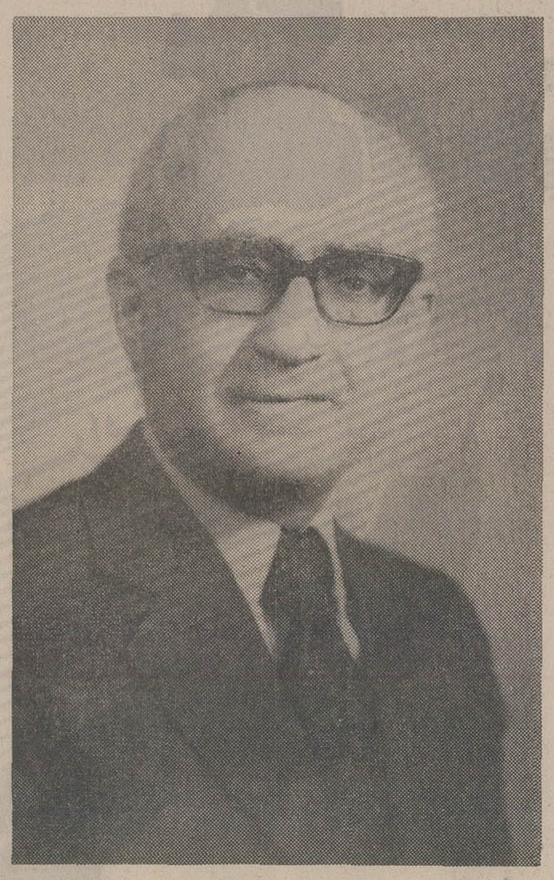

دکتر احمد مینائی دبیرکل آر،سی دی

گسترش به بخش خصوصی

مینائی خاطرنشان ساخت که در چهارچوب آر، سی ، دی تاکنون همکاری سه دولت در بخش عمومی بوده و درحال حاضر اقداماتی موثر برای گسترش همکاری در بخش خصوصی بعمل می‌آید و در آینده این همکاری بسیار گسترده خواهد بود . دبیر کل آر ، سی ، دی اضافه کرد در بازدیدی که اخیرا از پاکستان و ترکیه بعمل آورده در زمینه همکاریهای بخش‌خصوصی بتفصیل با مقامات این دو کشور گفتگو کرده است.

مینائی درباره پیشرفتهائی که همکاری عمران منطقه‌ای در زمینه های دیگر حاصل کرده بتفصیل‌سخن گفت . وی یادآور شد که هنوز تاسیس بانک مشترک و شرکت هواپیمائی مشترک تحت مطالعه است وتا از جمیع جهات مطالعات لازم صورت نگیرد ، اقداماتی در این زمینه بعمل نخواهد آمد .

فعالیت‌های صنعتی

در زمینه فعالیت های صنعتی مینائی یادآور شد که در دوران فعالیت آر ، سی ، دی کشور های عضو، در تاسیس و اجرای چندین پروژه مشترک صنعتی موفق بوده‌اند .

کشور های عضو سازمان بطور کلی توافق‌کرده‌اند بجای اینکه به پروژه های مشترک متعدد بپردازند ، کوششهای خود را در پروژه های محدود ولی سنجیده متمرکز سازند . در هفدهمین اجلاسیه شورای وزیران آر ، سی ، دی در تخت جمشید که در اوائل سال‌جاری برگزار شد توصیه گردید که کمیته صنعت برای تسریع در امر همکاری صنعتی جلسه فوق‌العاده‌ای تشکیل دهد . قرار است که این جلسه مطالعات لازم را درزمینه پروژه هائی که سه کشور بهتر است بطور مشترک اجرا کنند بعمل آورد و لیستی از پروژه هائی که برای منطقه بیشتر ارزنده خواهد بود تهیه شود . انتظار میرود که مطالعات مزبور به طرح یک برنامه دقیق و واقع بینانه در رشته صنعت بیانجامد .

فعالیت‌های دیگر

دبیر کل آر ، سی ، دی خاطرنشان ساخت که ممالک عضو آر ، سی ، دی در رشته های دیگر نیز همکاریهائی بعمل آورده‌اند . از جمله‌در رشته بیمه این همکاریها مطلوب بوده است . یکی از جلوه های خوب این همکاری مدرسه عالی بیمه عمران‌منطقه‌ای است که درسال ۱۹۷۰ تاسیس شد . این‌مدرسه درتربیت مدیران و تکنیسین های بیمه خدماتی انجام میدهد .

مینائی خاطرنشان کرد که در رشته توریسم نیز فعالیت هائی در جهت گسترش جهانگردی در منطقه بعمل آمده . از جمله ترتیباتی داده شده که اداره کنندگان آژانس های مسافرتی جهان در شهریور و مهر سال جاری از ممالک منطقه بازدید کنند . کارشناسی نیز مامور مطالعه در زمینه امکانات توریستی منطقه شده است . توریسم جوانان نیز مورد تاکید و از سوی‌دیگر کوششهائی بعمل آمده که موانع مسافرتی در سطح منطقه حل شود .

دبیر کل آر ، سی ، دی سپس اشاره کرد که در رشته حمل و نقل و ارتباطات نیز همکاریها قابل ملاحظه بوده است .

مینائی در پایان یادآور شد که برای توسعه‌همکاریها در آر ، سی ، دی و رفع مشکلات موجود برنامه‌هائی دارد و همه کوشش خود را برای اجرای این‌برنامه‌ها بکار خواهد گرفت .

اطلاعات

صفحه ۱۱

یکشنبه ۳۰ تیرماه ۱۳۵۳
شماره ۱٤٤٦۲

ویژه نامه آغاز دومین دهه حیات آر.سی.دی

کارنامه پیشرفت اقتصادی در پاکستان

امروزه دیگر پاکستان با پشت سر گذاشتن دشواری هائی که پی‌آمد جنگ ۱۹۷۱ و جدائی بنگلادش بود، راه خود رابسوی ترقی بازیافته و بسرعت بجلو گام می نهد. اگرچه رویدادهای پیش‌بینی نشده و ناخوشایندی مانند سیل، آهنگ پیشرفت اقتصادی این کشور را برای مدتی کندترکردولی بااینحال پاکستان توانست که بسرعت براین مشکلات غلبه و راه خود را بازیابد.

باعتقاد یکی از مشاوران برجسته دولت پاکستان در امور اقتصادی امروز دیگر نادرستی این تصور که قبلا وجود داشت و گفته میشدکه پاکستان غربی‌از نظراقتصادی فقط در صورت وجود دو پاکستان میتواندبه‌حیات خود ادامه‌دهدبه اثبات‌رسیده‌است. زیرا این استدلال «غیر واقع بینانه» و پایه‌های آن مبتنی برکیفیت‌خاص‌مبادلات‌خارجی پاکستان پیش از جدائی بنگلادش بود، چون در آن هنگام بیشتر کالاهای مهم صادراتی کشور را کالا هائی تشکیل میداد که در بنگلادش تهیه می‌شد. آنگونه‌که‌ازارقام و آمار موجود برمیاید، درپی جدائی بنگلادش باکوششهای گسترده‌ای که‌درزمینه توسعه اقتصادی کشور بعمل آمده توفیق های چشمگیری در زمینه افزایش تولیدات‌صنعتی پاکستان حاصل شده است. برای‌ارزیابی‌درست پیشرفتهای اقتصادی پاکستان ، اکنون مروری در کارنامه اقتصادی این کشور از نخستین سال های موجودیت آن تا بامروز میکنیم‌و برخی از نکات‌برجسته این کارنامه اقتصادی را

برخواهیم شمرد :
باید گفت که:

برنامه‌ریزی اقتصادی

برنامه‌ریزی اقتصادی در پاکستان از نخستین روزهای استقلال این کشور مورد توجه قرار گرفت و برای تحکیم‌پایه‌های اقتصادی‌کشور از ۱۹۵۰ به اجرای برنامه شش ساله‌ای اقدام شد. قرار بود این برنامه در ۱۹۵۷ پایان یابد، لیکن جنگ هندو پاکستان این برنامه را با عدم موفقیت روبرو کرد. ولی دولت پاکستان از۱۹۵۵ برای از بین بردن اثرات نامطلوب جنگ‌باجرای‌یک سلسله‌برنامه های پنجساله برای رشد اقتصادی‌پرداخت. برنامه‌اول اینکشور که از ۱۹۵۵ آغاز شد و تا ۱۹۶۰ ادامه یافت موفقیت‌آمیز بود زیرا رشد تولید ناخالص ملی سالانه ۱۵ درصد افزایش یافت و در کشاورزی نیز موفقیتهائی نصیب این کشور شد.

برنامه دوم پاکستان با تاکید برصنعتی شدن کشور به سرمایه‌گذاری در بخش های مختلف،خصوصاصنعت‌افزود وبا اجرای آن از ۱۹۶۰ تا ۱۹۶۵ موفقیتهایی در بخش های مختلف اقتصاد کشور بدست آمد. درطی برنامه‌دوم رشد تولید ناخالص ملی به ۳۰ درصد رسید و رشدبخش کشاورزی نیز به‌نسبت برنامه اول دو برابر شد و به ۳٫٤ درصد درسال رسید. درپایان برنامه سوم عمرانی نتایج بین هند و پاکستان پیش‌آمد.

برنامه سوم

پاکستان توانست با اجرای برنامه سوم عمرانی نتایج زیان‌بار جنگ را ازبین ببرد. در این برنامه که از ۱۹٦۵تا ۱۹۷۰ اجرا گردید، **پاکستان با استفاده از تکنیک بهتر و افزایش باروری زمین های موجود،محصولاتکشاورزی را افزایش داد. در بخش صنعت نیز موفقیتهای زیاد بدست آمد ودولت سعی‌کرد با ایجاد اشتغال در بخش صنعت ، میزان اشتغال را افزایش دهد. برطبق برنامه سوم افراد شاغل در بخش کشاورزی ۲۵ درصد بود که** در پایان برنامه بایستی به٦۲ درصد میرسید و در بخش صنایع تعداد افراد شاغل افزایش میبافت و از۱۱درصد به۱٤درصد بالغ میشدو بخش خدمات نیز از ۲٤ درصد به ۲٦ درصد افزایش می‌یافت.

برنامه‌های یکساله

دولت پاکستان از ۱۹٦۸ ببعد برای اجرای سریعتر برنامه عمرانی سوم دست‌بکارتدوین برنامه‌های‌یکساله شدکه‌بتواند بطور فعال بخش خصوصی ودولتی را در کنار هم قرار دهد و بطور سیستماتیک در وضعیت‌اقتصادی جاری‌تجدید نظر نماید. پاکستان دراجرای این برنامه نیز موفق گردید و با رشد سالانه ٦٫۵ درصد اجرای برنامه سوم را پایان داد.

از ۱۹۷۰ ببعد برنامه چهارم آغاز شد و در ۱۹۷۱ یعنی دومین سال اجرای برنامه با شروع جنگ‌بین هندو پاکستان قسمت شرقی‌از پاکستان‌غربی جدا گردید. با اینکه‌این‌جدائی به‌پاکستان‌غربی لطمات‌فراوان وارد آورد، ولی باکوششی که برای بهبود وضع ازطرف بوتو صورت گرفت اوضاع اقتصادی‌بحال‌عادی بازگشت. کوششی که از ۱۹۷۱ برای بازگردانیدن اوضاع به حال عادی صورت گرفت چشمگیر بود. دراثر جنگ تولیدبخش کشاورزی بشدت تقلیل یافت و تولید در بخش صنعتی تقریبا بحال رکود درآمد. با اجرای اصلاحات تولید ناخالص ملی‌که در۷۱-۱۹۷۰ به ۱٫٤ درصد رسیده بود، درسال ۷۲-۱۹۷۱ به۷درصد افزایش یافت.

در حکومت فعلی پاکستان برای بهبود وضع کشاورزان و کارگران کشور اقدامات گوناگونی بعمل آورد. برای افزایش بازده کشاورزان و تسهیلات اعتباری در اختیار آنان قرار گرفت و کارگران از حقوق بیشتر و بیمه برخوردار شدند.

همچنین تغییرات اصولی در سیاست اقتصادی، بمنظور تامین رفاه و زندگی بهتربرای مردم پاکستان صورت گرفتو ۳۰ موسسه بزرگ صنعتی‌در پاکستان ملی اعلام گردید و یا دولت اداره آنها را راسا بعهده گرفت.

اصلاحات ارضی

انجام اصلاحات ارضی، در پاکستان درتوسعه و پیشرفت اقتصادی و همچنین ایجاد عدالت اجتماعی بسیار موثر بوده است. نیاز به اصلاحات ارضی بعلت فساد در سیستم کشاورزی و زمینی پاکستان بوجود آمد. دولت بوتو در پیروی ازوعده و برنامه‌خود دایر برایجادیک جامعه‌مساوی برنامه‌ای را با هدفهای زیر طرح‌ریزی نمود :

- جلوگیری از انتقال‌جمعیت دهات بشهرها با ایجاد اصلاحات ارضی.
- فراهم‌آوردن مقدمات لازم

بقیه در صفحه ۱۲

مولانا کوثرنیازی وزیراطلاعات پاکستان اخیرا از ایران دیدن کرد .دراین سفریک موافقتنامه همکاریهای فرهنگی واطلاعاتی میان دوکشور امضاء شد .عکس علامرضا کیانپور و مولانا کوثر نیازی وزیران اطلاعات ایران و پاکستان را چندلحظه پس از امضای موافقت نامه یاد شده‌نشان میدهد.

بصنایع ملی شده در پاکستان نگاهی دقیق تر بیفکنید
وبامدیران صنعتی گفتگو نمائید

فعالیت ما شامل ساخت و موتاژ آلات و اداوات زیر میباشد.
۱ - اتومبیل- موتورهای دیزل - تراکتور جیپ- کامیون - اتوبوس - پیکاپ- تریلی سمنت‌معمولی و مقاوم در مقابل سولفات انواع‌محصولات شیمیائی- پخش‌گاز و نفت تصفیه- آلات کشاورزی ومهندسی انواع فولادو ماشین آلات کشاورزی و صنعتی منسوجات ماشین آلات صنعتی و کود شیمیائی.
سرویس مشاوران و استفاده از امکانات برای سازندگان اتوموبیل‌وقطعات صنعتی دراختیار شماست

Board of Industrial Management
commitment and capability
6th Floor, NSC Building,
Moulvi Tamizuddin Road, Karachi-2.
P.O. Box 5570 Cable Basicind Telex BIM 865.

MNJ

ویژه نامه آغاز دومین دهه حیات آر.سی.دی

کارنامه پیشرفت اقتصادی در پاکستان

بقیه از صفحه ۱۱

برای ایجاد موسسات عمران دهات تاکشاورزان بتوانند از تکنولوژی جدید استفاده نمایند .

ـ کوشش برای افزایش تولیدات کشاورزی به منظور رفع نیازهای غذائی .

اصلاحات اساسی

نیل باین اهداف مستلزم آن بود که اصلاحات دامنه‌داری در زمینه کشاورزی بعمل‌آید. این اصلاحات که در مارس ۱۹۷۲ بمرحله اجرا گذارده شد، تغییرات اساسی‌ای رادر جامعه‌روستائی بوجودآورد. این‌اصلاحات تاثیر بسزائی‌را در زندگی عموم مردم‌پاکستان بجای گذاردو از اقدامات‌دیگر موثرتر بود. طبق این‌اقدامات حدمالکیت زمین‌از ۵۰۰جریب آبیاری شده و هزار جریب دیمی به ۱۵۰ جریب آبیاری شده و ۳۰۰ جریب غیر دیمی کاهش یافت. زمینهای بیش‌از این‌حد که‌بدون پرداخت‌قیمت در اختیار دولت قرار گرفته بود، بین کشاورزان تقسیم گردید .

زمینهائی‌که تاکنون درنتیجه اصلاحات ارضی در اختیار دولت قرار گرفته ۷۲٤۰۰۰ جریب است. البته زمین های بلوچستان و ناحیه هائی که هنوز بررسی نشده جزو این میزان نیست .

از این زمین‌ها ۱۹٦۰۰۰ جریب در پنجاب‌و ۲۱۳۰۰۰ جریب در سند و ۱٤٤۰۰۰ جریب دراستان شمالی غربی و ۱۷۱۰۰۰جریب‌دربلوچستان دراختیار دولت قرار گرفته است. در اجرای طرح های عمرانی در حدود ٦۸ مرکز عمران تاسیس شد که در ۷۲ـ۱۹۷۳ مبلغ سه میلیون روپیه به استان پنجاب، پنج میلیون و پانصد هزار روپیه به استان سند، دو میلیون و پانصد هزار روپیه به استان بلوچستان و یک میلیون و پانصد هزار روپیه به استان شمال غربی اختصاص داده شد و در سال ۷٤ـ۱۹۷۳برای تشویق و بهبود وضع به اعتبارات‌پرداختی افزوده‌شد.

اصلاحات اجتماعی

برای از میان بردن‌اختلافات کارگروکارفرما دولت‌پاکستان قانون‌حداقل دستمزدرا بمورد اجرا گذارد و با ایجاد تسهیلات‌آموزشی و بهداشتی سعی دارد به کارآئی‌کارگران بیافزاید و کارگران ساده را به کارگران متخصص تبدیل کند. در اجرای برنامه های عمرانی‌باتوجه به خواستهای مردم،هزینه‌های وسیع‌تری را برای کمبود برق ، ایجاد تسهیلات در حمل و نقل و اجرای برنامه‌های متعدد در روستاها اختصاص دادند .

این برنامه‌ها شامل برنامه عمران روستائی، برنامه های ساختمانی ، بهبود وضعیت کشاورزی و خانه‌سازی در شهرها بود .

صادرات‌وواردات

ـ باروی کارآمدن دولت جدید نرخهای متعدد ارز در مقابل دلار از بین برده شد و نرخ تازه‌ای، برای برابری روپیه‌و دلار برقرار گردید. با توجه به قانون هر ۱۱ روپیه در برابر یک دلار معاوضه می گردد واین امر در جوار تجدید نظر در زمینه های وارداتی و صادرات ، به افزایش صادرات کشورمنجر شد .

بعد از جنگ ، صادرات به سرعت افزایش یافت وارزش صادرات پاکستان غربی در سال ۷۱ـ۱۹۷۰ به ۴۱۹٫۸ میلیون دلار و در ۷۲ـ۱۹۷۱ به ۵۹۰ میلیون دلار و در ۷۳ـ۱۹۷۲ به ۸۱٦ میلیون دلار رسید. این افزایش درسال ۱۹۷٤ نیز ادامه یافت و صادرات پاکستان به‌حدود ۱۰۰۰ میلیون دلار بالغ شد.

واردات ـ بعد از جنگ‌بعلت احتیاج شدیدپاکستان بمواد مصرفی ورود این نوع مواد افزایش فوق‌العاده‌ای یافت و دولت‌ناچارشدمقدار معتنابهی مواد غذائی‌وارد نماید. ولی با کوششی که در بالا بردن تولید صورت گرفت در ۷۳ـ۱۹۷۲ ارزش‌اضافی در کشاورزی ۳٫۱ درصد نسبت به میزان سال قبلی افزایش یافت. در۷٤ـ۱۹۷۳ این‌میزان به ٦ درصد رسید، با افزایش محصول کشاورزی دولت توانسته است رشد تولید ناخالص ملی را در ۱۹۷٤ به ۷ درصد ورشد بخش صنعت رابه ۹درصد برساند .

برنامه‌سال ۷٤ـ۱۹۷۳ کشور دراثر جاری شدن سیل دردو استان‌پنجاب‌و سندبااشکالات جدی روبرو شد، ولی دولت توانست با کمک های فوری تا حدودی خسارت وارده را التیام بخشد و راه توسعه‌هر چه بیشتر را دنبال نماید .

پاکستان‌وعمران منطقه‌ای

دولت پاکستان در ۱۹٦٤ به پیمان عمران‌منطقه‌ای پیوست و روابط آن با دو کشور ترکیه وایران گسترش یافت. در دهسالی که‌از پیمان‌عمران منطقه‌ای‌میگذرد،دولت‌پاکستان گامهای مهمی‌درهماهنگ‌کردن خود با این پیمان برداشته است و طبق طرحهای پیمان درمورد سرمایه‌گزاری‌مشترک ۲۰ طرح‌برای‌پاکستان درنظر گرفته شده که با اجرا وبهره برداری از آنها پاکستان گام های مهمی در صنعتی شدن برمیدارد. طی سالهای گذشته براساس این‌طرح ها کارخانه کنف ، بلبرینگ ، ابزارماشین دنده و دیفرانسیل، لاجورد و کمک فنر و ماشین‌آلات متحرک برقی وکاغذاسکتاس تاسیس و در بعضی از آنها بهره‌برداری آغاز شده است که‌باگسترش بازار آنها در سه‌کشور راه‌رابرای ترقی سریع آینده‌پاکستان هموار مینماید .

علیرغم نکاتی که به آنهااشاره رفت، پاکستان در زمینه اقتصادی با مشکلاتی‌نیزدست بگریبان است که در زمره‌این مشکلات میتوان از افزایش بیش ازحد قیمتها نام برد. از جنگ۱۹۷۱به‌بعد سیرصعودی قیمت‌هادرپاکستان بسیار زیاد بوده و دشواریهائی رابرای طبقات کم‌درآمد پیش آورده است. نخست وزیر پاکستان چند ماه‌پیش در جشن‌دومین سالگرد بقدرت رسیدن رژیم خود در حالی که اقدامات انجام شده توسط دولت‌برای مبارزه با تورم قیمتها رابرای پاکستانیها تشریح‌میکرد گفت: «مسئله افزایش قیمت‌ها یک پدیده جهانی است و قیمت‌ها در سراسر جهان بالا رفته است واز آنجائی‌که پاکستان برای تامین اغلب نیاز های خود به واردات متکی است، بنابراین افزایش قیمتها نوعی مسئله وارداتی‌بشمار میرود.»

دولت پاکستان برای مبارزه با افزایش قیمتها به اقدامات مختلفی مبادرت ورزیده که تشکیل کمیسیون خاصی‌برای کنترل افزایش قیمتها درزمره مهمترین آنها قرار دارد .

نکته دیگری که نباید بدون اشاره از آن گذشت این‌است که برخی از صنایع مهم‌پیشین پاکستان مانند کاغذ سازی امروزه تقریبا از بین رفته و پاکستان در زمینه تامین کاغذ در برخی موارد با دشواری هائی نیز روبرو شده است . مسئله افزایش جمعیت اگرچه درحال‌حاضر درزمره‌مشکلات اساسی‌پاکستان‌شمرده‌نمیشود ولی در آینده این امرمحتمل است .

دولت پاکستان از این نکته غافل نیست و اقداماتی‌برای کنترل جمعیت و اجرای‌برنامه

صنایع تحت نظارت دولت

یکی از اقدامات مهم حکومت فعلی پاکستان این است‌که راسا کنترل‌و‌مدیریت برخی ازصنایع پراهمیت‌را بدست گرفت. طبق قانون اصلاحات اقتصادی که در ژانویه ۱۹۷۲ صادر شد،۳۲ موسسه‌بزرگ صنعتی کشور دراختیار دولت قرارگرفت و هم‌اکنون توسط دولت اداره میشود.

طبق قانون اصلاحات اقتصادی بدولت اختیارداده‌شدکه‌مدیریت وکنترل‌موسسات صنعتی ازنوع زیر را بدست گیرد :

صنایع ذوب‌آهن و مربوط به آهن
صنایع اساسی فلزی
صنایع سنگین مهندسی
صنایع سنگین برق
صنایع تولید و مونتاژ وسائط حمل ونقل خودکار
صنایع تولید ومونتاژ تراکتور
صنایع سنگین و اساسی شیمی
صنایع پتروشیمی
صنایع سیمان‌سازی

وهمچنین تولید، انتقال و توزیع‌برق وگاز و نیز پالایشگاهها هم دراختیار دولت قرار گرفت .

ازآنجائیکه اکثر واحدهای موردبحث بنام افراد وصاحبان موسسات ویا گروه های بزرگ صنعتی موسوم بود، دولت پاکستان تغییراساسی برخی‌ازاین‌موسسات را ضروری دانست و در جهت این‌هدف نام ۲٦ موسسه صنعتی را که دراختیار دولت قرار گرفته بود تغییر یافت .

مدیریت صنعتی

انتقال مدیریت در ژانویه ۱۹۷۲ در دو مرحله انجام گرفت. مدیران عامل تازه برای موسسات مذکور انتخاب گردیدند تا بجای هیات مدیره‌های سابق و آژانس های مدیریت پیشین مشغول کار گردند . پس از آن‌یک هیات مدیریت صنعتی‌تعیین گردید .

این امر براساس قانون توسعه صنایع ۱۹۷۲ بمرحله‌اجرادرآمد. لایحه‌اصلاحات اقتصادی، لایحه توسعه صنایع وقانون های مربوطه در فصل‌اول قانون اساسی جدید پاکستان گنجانیده شده است .

وظیفه هیات مدیریت صنعتی مورد اشاره نظارت بر کار موسسات صنعتی مزبور و نیز اداره این موسسات‌برطبق اصول بازرگانی میباشد .

وزیر تولیدات وقت پاکستان ریاست این هیات را عهده‌دار خواهد بود و پنج تا نه نفر نیز در هیات عضویت خواهند داشت. این اعضاء مسئول گروه های مختلف صنایع خواهند بود. این هیات در مجموع ازخط‌مشی و احدی‌دنباله‌روی میکند. در طی مدتی که صنایع مزبور تحت کنترل دولت قرار گرفته از جهات گوناگون پیشرفتهائی حاصل شده است .

با بررسی تولیدات‌این‌موسسات روشنگر آنست که در سال ۱۹۷۲ شش درصد افزایش در حجم تولیدات بدست آمده است. این افزایش در سال ۱۹۷۳ نیز همچنان سیر صعودی خود را پیمود . ارزش مجموع‌فروش ۱۹۷۲ که۸۰٫۱۰٦٦ میلیون روپیه‌بود، نشان میدهد درمقایسه بافروش سال ۱۹۷۱ که ۷٫۹۱۵ بود ۱٦ درصد افزایش حاصل شده است .

ارزش مجموع فروش ۹ ماه اول‌سال ۱۹۷۳ـ۸۰٫۱۲۵۰ میلیون روپیه بودتا پایان سال به ۱٦۰۰ میلیون روپیه رسید.

شرکت ناسیونال موتورز افتخار پاکستان

۲۰ سال قبل حمل ونقل پاکستان متکی به وسائط نقلیه وارداتی بود ولی امروز شرکت ناسیونال موتورز که پیشرو صنایع اتومبیل پاکستان است درپیشرفت به حمل‌ونقل پاکستان رل موثری را بازی میکند .

شرکت ناسیونال موتورزوکارخانجات وابسته به‌آن لوازم پیچیده اتومبیل طبق مشخصات بین‌المللی تهیه‌میشود وکارخانجات مجهزآن باشرکت بزرگترین سازندگان جهانی مثل جنرال موتورز وناسیونال موتورز مشغول سوار کردن وسائط نقلیه بوده همچنین درسراسرپاکستان نماینده تویوتاکارخانه‌بزرگ اتومبیل سازی میباشد .

بیش از۲۵۰۰کارگرماهرکه‌توسط ۲۰۰مدیراداره میشوند و متخصصین فنی و بازاریابی ومالی شرکت ناسیونال موتورزمسئول طرح ریزی دورنمای جدید درحمل و نقل وارتباط میباشند .

شرکت ناسیونال موتورزچرخ بزرگ توسعه اقتصادی پاکستان میباشد .

NATIONAL MOTORS LIMITED
PAKISTAN'S PIONEER AUTOMOBILE MANUFACTURERS
P.O. Box No. 2706, Hub Chauki Road,
S.I.T.E. Karachi (Pakistan)

NM.IR.74.

RELINTAS

کارخانجات کاغذسازی سیکوریتی

کارخانجات کاغذ سازی سکیوریتی درکراچی‌پاکستان اولین پیمان مشترک آر-سی-دی میباشد که بوسیله ایران وترکیه وپاکستان ایجاد شده ویگانه متخصصین و سازنده کاغذ اسکناس وسهام وپار - شمینه‌درکشورهای‌خاورمیانه میباشد .

این پروژه پاکستان را قادر نمود که درتهیه‌کاغذاسکناس وسایر اوراق بهادار روی‌پای خود بایستد وهمچنین‌قسمتی از احتیاجات کاغذ اسکناس و اوراق بهادار کشور های آر- سی- دی را تامین کند

SECURITY PAPERS LIMITED
11-12 HOTEL METROPOLE
KARACHI-17, PAKISTAN
TELEPHONE: 511932
CABLES: SECPAPERS

اطلاعات
صفحه ۱۳
یکشنبه ۳۰ تیر ماه ۱۳۵۳
شماره ۱۴۴۶۲

ویژه نامه آغاز دومین دهه حیات آر.سی.دی

جلوه‌هائی از مناسبات فرهنگی ایران و پاکستان

درتاریخ ۲ فروردین ماه ۱۳۵۲ پیرامون توسعه‌همکاریهای‌اطلاعاتی و فرهنگی بین دوکشور مذاکراتی بعمل آمد و موافقتنامه مربوط به مسافرت روزنامه‌نگاران دو کشور وافزایش همکاری درزمینه مبادله فیلمهای سینمائی و تلویزیونی امضاء شد .

درتاریخ ۲۷ خرداد ماه ۱۳۵۲ در پیشگاه علیاحضرت شهبانو مسابقات چوگان جام دوستی بین تیمهای ایران و پاکستان در محل فدراسیون چوگان‌وسواری برگزار گردید و علیاحضرت شهبانوجوائز برندگان مسابقه را به آنان اعطاء فرمودند .

در خردادماه۱۳۵۲نمایشگاه کالا های دستی پاکستان با حضور سرکار علیه بانو فریده دیبا در هتل‌هیلتون گشایش یافت درآمد این نمایشگاه برای ایجاد مدرسه پاکستانیهای مقیم تهران‌اختصاص یافته بود . در تاریخ ۲۵خردادماه ۱۳۵۲ بانو فاطمه یوسف معاون دانشگاه اسلام‌آباد بدعوت دکتر حسین نصررئیس دانشگاه صنعتی آریامهر بمنظور آشنائی با شیوه های آموزش عالی و تشکیلات و طرز کار دانشگاه‌آریامهر به ایران مسافرت نمود .

درتاریخ ۲۲ خرداد ماه ۱۳۵۲ بدعوت هوشنگ نهاوندی رئیس دانشگاه تهران‌اجل‌رئیس‌دانشگاه پنجاب بمدت دوازده روز به ایران مسافرت نمود .

اجمل دراین سفریامعاون‌فرهنگی وزارت امور خارجه ـ روسای دانشگاههای اصفهان ، شیراز و دانشگاه صنعتی آریامهر وبرخی دیگر از مقامات فرهنگی ایران ملاقات ومذاکره کرد . در مرداد ماه ۱۳۵۲ پنج تن از مقامات فرهنگی پاکستان بمنظور دیداراز فعالیتهای سپاهیان‌دانش و نحوه اجرای مبارزه با بیسوادی به ایران مسافرت نمودند .

باوقوع سیل در پاکستان ، علیاحضرت فرح پهلوی شهبانوی ایران در مرداد ماه ۱۳۵۲ طی پیامی از ملت ایران دعوت‌فرمودند که به کمک برادران و خواهران پاکستانی خود بشتابند. بلافاصله جمعیت شیروخورشید سرخ ایران در اجرای نیات بشر دوستانه علیاحضرت شهبانو اقدامات‌وسیعی درراه جمع‌آوری کمکهای نقدی و جنسی معمول داشت ودرنتیجه کمکهای اولیه مانند دارووخواربار توسط چندفروندهواپیمابه‌پاکستان ارسال گردیدودرتاریخ ۷ر۵ر۱۳۵۲ نیزوالاحضرت شاهدخت اشرف پهلوی یک قطعه چک بمبلغ ۵ میلیون ریال جهت کمک به آسیب دیدگان سیل در اختیار سفارت پاکستان در تهران قراردادند .

درتاریخ ۲ر۸ر۱۳۵۲ عبدالحافظ پیرزاده وزیر فرهنگ و دادگستری پاکستان به ایران مسافرت نمود . دراین مسافرت پیرزاده با وزیر آموزش عالی ملاقات و پیرامون توسعه روابط فرهنگی بین دو کشور مذاکره نمود . دکتر حسین نصر رئیس دانشگاه‌صنعتی‌آریامهر درراس هیاتی در تاریخ ۶ آذرماه ۱۳۵۳ به منظور شرکت درکنگره بین‌المللی هزاره ابوریحان بیرونی در پاکستان به آن کشور مسافرت نمود و با استاندار ایالت سند و بعضی‌ازمقامات فرهنگی‌ودانشگاهی پاکستان ملاقات و مذاکره کرد .

در تاریخ ۸ آذرماه ۱۳۵۲ نمایشگاهی از آثار نقاشی محمود فرشچیان مینیاتوریست ایرانی در لاهور افتتاح گردید .در سال ۱۳۵۲ یک گروه رقص‌ملی‌پاکستان برای اجرای چند برنامه درتهران واصفهان به ایران مسافرت نمود واز طرف رادیو تلویزیون ملی ایران نیز یک هیات هنری مرکب از ۱۶ نفر در فستیوال مردم‌لاهور شرکت نمود .

درسال ۱۳۵۲دولت‌پاکستان تعداد ۳بورس در اختیار داوطلبان‌ایران قرارداد وایران نیز ۱۲ بورس به دانشجویان پاکستانی اختصاص داد .

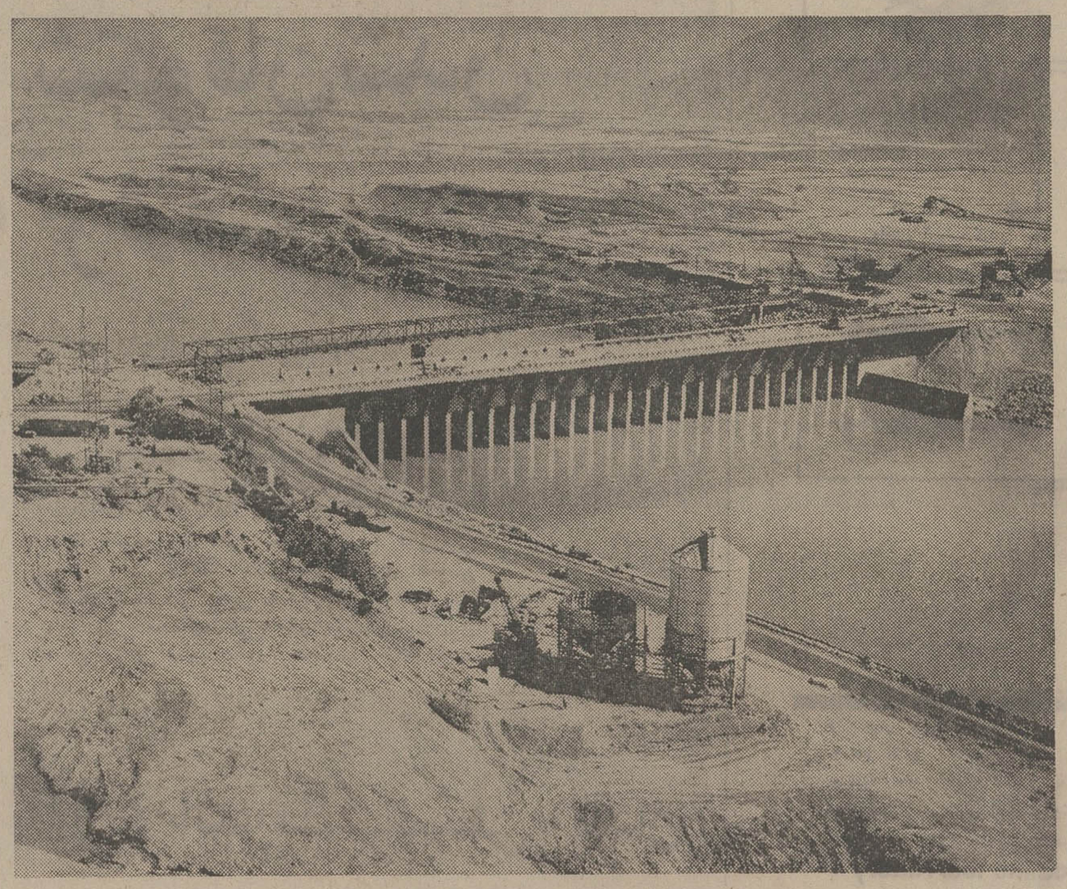

سد «تاربلا» یکی از سد های معروف پاکستان

(Incorporated in Pakistan)
Established 1941

همبستگی بیشتر
برای خدمت بهتر

باطلاع میرساند که اعلامیه طرح ادغام بانکها در ۱۹۷۴ تحت قانون ملی شدن بانکها در پاکستان و پس از تصویب دولت فدرال بوسیله شورای امور بانکداری پاکستان منتشر گردید شرکت حبیب بانک خارجی باشرکت حبیب بانک‌ادغام شد این ادغام در ۳۰ ژوئن ۱۹۷۴ انجام و تعهدات و تمام سرمایه‌ها و امتیازات و حقوق و تمام بدهی ها وسرمایه وسرمایه ذخیره شرکت حبیب بانک خارجی به شرکت حبیب بانک منتقل شد هم چنین از اول ژوئیه ۱۹۷۴ تمام شعب شرکت حبیب بانک خارجی جزو شعبات حبیب بانک خواهد بود .

حبیب بانک محدود
قدیم ترین وبزرگترین بانک پاکستان

سرمایه مجاز	۱۹۰ میلیون روپیه	بیش از ۸۰۰ شعبه در پاکستان و ۳۸ شعبه درخارج
سرمایه پرداخت شده	۹۵ میلیون روپیه	
ذخیره واضافه	۹۰ میلیون روپیه	
سپرده ها	۸۰۰۰ میلیون روپیه	

شعبات خارج در ابوظبی ـ عجمان ـ العین ـ بحرین (سه‌شعبه) ـ بیروت ـ بیرمنگام بلاک‌برن ـ برادفورد ـ کلمبو ـ دوبی (سه‌شعبه) ـ دوبری ـ گلاسگو ـ حدیده ـ کوالالامپور لندن (چهار شعبه) ـ لوتن ـ منچستر ـ هومبازا ـ مسقط ـ موترا ـ تاینروبی ـ نیویورک ـ پورت لوئیز ـ راس‌الخیمه ـ روچدل ـ روا ـ شارجه ـ سنگاپور ـ ام‌القوین

پیا به دوردست‌ها پرواز میکند
تاممالک
آر.سی.دی را
بهم نزدیکتر سازد

از اسلام آباد وکراچی تا تهران و استانبول و برعکس پیا به دوردست‌ها پرواز می‌کند تا پاکستان ـ ایران و ترکیه‌را ازهمیشه بهم نزدیك تر سازد .
کوتاه کردن‌فاصله‌ها، نزدیکترکردن مسافت‌ها راه ارتباطات‌را همیشه باز نگاه خواهد داشت این کوشش همیشگی‌پیامی‌باشد ودرآینده نیزآنرا ادامه خواهد داد .

PIA
PAKISTAN INTERNATIONAL AIRLINES

IAL-IPP-11-74

مابزرگترین بانک بین‌المللی نیستیم

ولی کارما بهترین است

از لحاظ بین‌المللی ما بزرگترین بانک نیستیم ولی دنیا را از اکثر بانک ها بهتر می شناسیم درهر منطقه در تجارت خارجی واردات، صنایع کشاورزی وکمک های مالی بین‌المللی تخصص داریم .

مشتریان خود را با شرائط محلی دور دست آشنا میسازیم و بهمین دلیل سرویس MCB درجه یك است .

سرویس MCB برتر است
مسلم کمرشکن بانك

MCB

Ravi-Delmon Ltd.

MCB-2-INT-74

شکوفان شدن ترقیات

در موقع درو بیائید و هنگامیکه مزارع پنبه شکوفان میشود در ملت ما امید گل میکند پنبه محصول اصلی پاکستان است وصادرات آن هرساله روبه تزاید است وحتی اتفاقات طبیعی هم مثل سیل و غیره جلو این پیشرفت را نگرفته است پنبه نیروی اصلی اقتصاد و انرژی بخش و نگهدارنده ملت ما بانك ملی پاکستان با طرح های اعتباری کشاورزی به این عامل رشد بطور مشخصی کمك کرده است

بانک ملی پاکستان

با بیش از ۹۰۰ شعبه در پاکستان ودایره بین‌المللی در نیویورك و شعباتی در نیویورك و لندن و هونك‌کنك و جده

ماشین‌های ذیل راموجوددارید

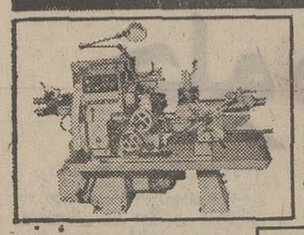

ماشین تراش شماره تی‌سه‌نیمه خودکار

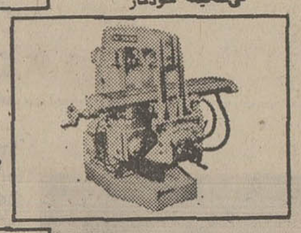

ماشین آرد کردن کاشش

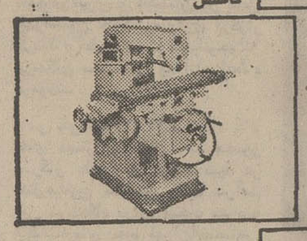

ماشین آسیاب کردن کاجهار

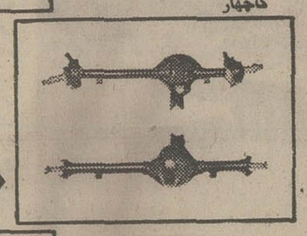

دیفرانسیل اف ار

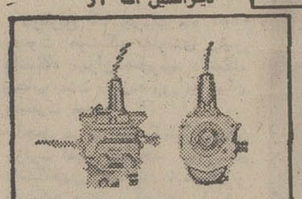

جعبه دنده جیپ مدل سی جی شیخ

لوازم موتور جیپ
- پمپ روغن
- لوازم‌دنده
- دنده رینگ
- اگزوس
- شافت

برای اطلاعات بیشتر به کارخانه‌ماشین افزار پاکستان به آدرس زیر رجوع شود.

Pakistan Machine Tool Factory
(A project of State Heavy Engineering and Machine Tool Corporation).
Landhi, Karachi-34 Pakistan Tel : 48334-(5 Lines)
Telegrams : PMTF

SHEC—S-74 ASIATIC

بهترین پارچه‌های پاکستان دارای مارك آدامجی میباشد

قماش‌های ادامجی در تمام دنیا برای جنس وزیبائی ودوام معروف است
به مارك آدامجی اطمینان داشته باشید
چون درمقابل پول بهترین جنس رامیخرید

adamjee
آدامجی نام مورد اطمینان

Adamjee House I. I. Chundrigar Road, Karachi - Pakistan.

PL.3.74. RILINTAS

لیست خرید خودرا بپاکستان بفرستید

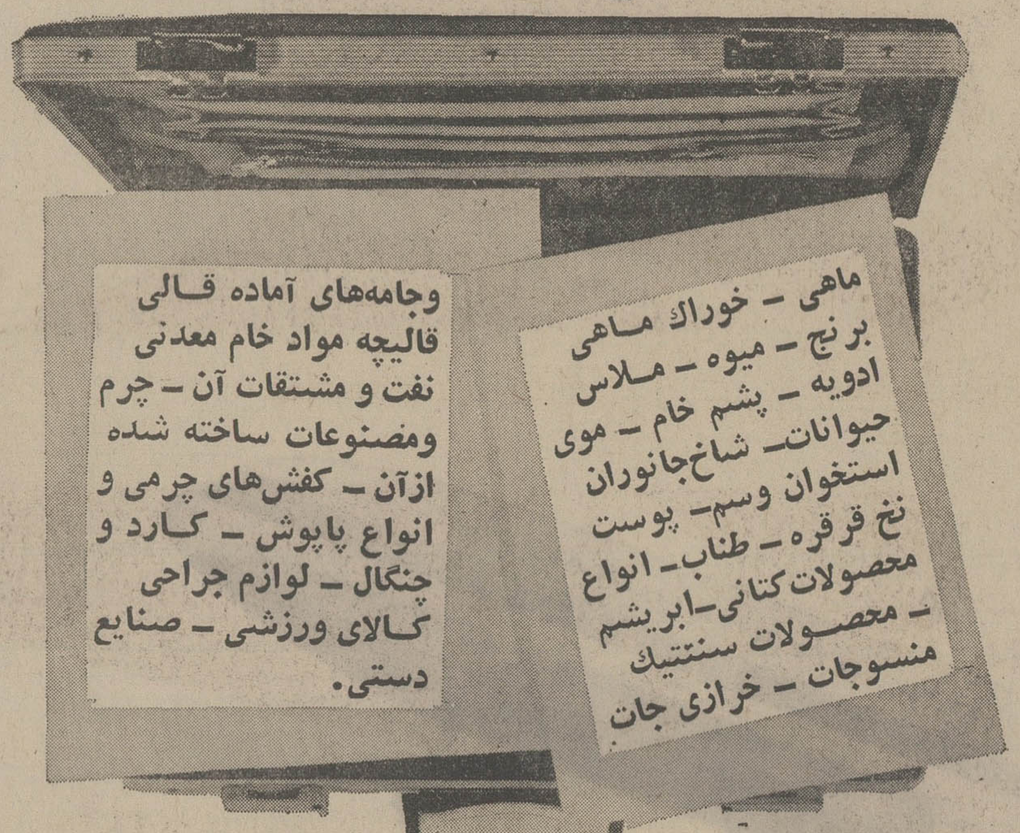

دم‌دست شما

نزدیك بودن شامل مزایای : ارتباط سریع‌تر - مقرون بصرفه بودن و حداقل بازدید فوری اگر مایل باشید .

در سفر بعدی خود به پاکستان از نمایشگاه مرکزی صادرات پاکستان دیدن کنید

برای کسب اطلاع از آنچه که پاکستان میتواند صادر کند به آدرس زیر مکاتبه فرمایند .

EXPORT INFORMATION & ADVISORY CENTRES
3rd Floor, Haji Adam Chambers
Altaf Hussain Road, Karachi
Telephone : 239626

109, College Road, Lahore
Telephone : 68741

EXPORT PROMOTION BUREAU
Government of Pakistan, Karachi.
Cable : EXPROM

Karachi
Sun Corner
I.I. Chundrigar Road, Karachi.
Telephone : 236022

Lahore
Ground Floor, WAPDA House,
Shahrah Quaid-i-Azam, Lahore
Telephone : 66720

اداره توسعه صادرات
دولت پاکستان - کراچی
تلگرافی : اکسپروم

sasa-74

ویژه نامه آغاز دومین دهه آر.سی.دی

روابط اقتصادی پاکستان وایران در سال گذشته

در فروردین ماه ۱۳۵۲ یك هیئت از صاحبان صنایع پاکستان بمنظور مذاکره و بررسی امکانات توسعه بازرگانی بین ایران وپاکستان به ایران مسافرت نمود . در تاریخ ۶ مرداد ماه ۱۳۵۲ محمدحیات خان شریفو وزیر موخت و برق ومنابع پاکستان به منظور مذاکره با مقامات ایرانی در مورد همکاریهای نفتی ایران و پاکستان وخرید مواد نفتی بایران مسافرت نمود . شریفو دراین سفربا امیرعباس هویدانخست وزیر، ایرج وحیدی وزیر آب وبرق و دکتر اقبال رئیس هیئت مدیره و مدیر عامل شرکت ملی نفت ایران ملاقات و مذاکره نمود . درکادرکمك های اقتصادی در شش ماه اول سال ۱۳۵۲ تعدادبیست دستگاه تراکتور و مقداری لوازم و وسائل کشاورزی ـ پنج دستگاه کامیون مرسدس بنز ساخت ایران و چهار دستگاه جیپ از طرف دولت ایران به پاکستان اهداء گردید . در آبانماه ۱۳۵۲ هیئت نمایندگی ایران به ریاست هوشنك انصاری وزیر اقتصاد برای شرکت دراولین اجلاس کمیسیون مشترك وزیران ایران و پاکستان برای همکاریهای اقتصادی به اسلام اباد عزیمت نمود. دراین اجلاس ریاست هیئت نمایندگی پاکستان را مصطفی خان جاتوی وزیرامور سیاسی و ارتباطات عهده دار بود. اهم مطالب پروتکلی که در خاتمه مذاکرات به امضاء رسید بشرح زیر است :

موافقت با انعقاد موافقتنامه بلندمدت بازرگانی بین دو کشور .

همکاری دو کشور در تاسیس یك کارخانه سیمان و یك کارخانه منسوجات نخی و الیاف مصنوعی در پاکستان

همکاری در زمینه تشکیل یك مجتمع بزرك کشت و صنعت برای دامداری وتولید گوشت و سایر محصولات دامی در پاکستان به منظور تامین نیازمندیهای دو کشور

ایجاد یك مجتمع کشت و صنعت برای تولید وبافت کنف در ایران

همکاری درایجاد یك دانشکده فنی ویك دانشکده پزشکی در پاکستان

تنظیم یك برنامه جامع برای همکاریهای فنی بین دو کشور .

بدعوت ایرج وحیدی وزیر آب و برق حیات محمدخان شریفو وزیر سوخت وبرق و منابع طبیعی پاکستان در تاریخ ۸ آذرماه ۱۳۵۲ برای یك اقامت سه روزه به ایران مسافرت نمود، دراین مسافرت آقای شریفو به پیشگاه شاهنشاه آریامهر شرفیاب شدو پیام احترام آمیز بوتو نخست وزیر پاکستان را به حضور معظم له تقدیم نمود . شریفو پیرامون امکان افزایش خرید نفت و انجام پروژه های مشترك در زمینه تصفیه نفت و پتروشیمی با مقامات ایرانی مذاکره نمود حجم مبادلات بازرگانی دو کشور درنیمه اول سال ۱۳۵۲ بالغ بر ۵٫۶ میلیون دلاربود که نسبت به دوره مشابه در سال ۱۳۵۱ در حدود ۳٫۲ میلیون دلار افزایش داشت.

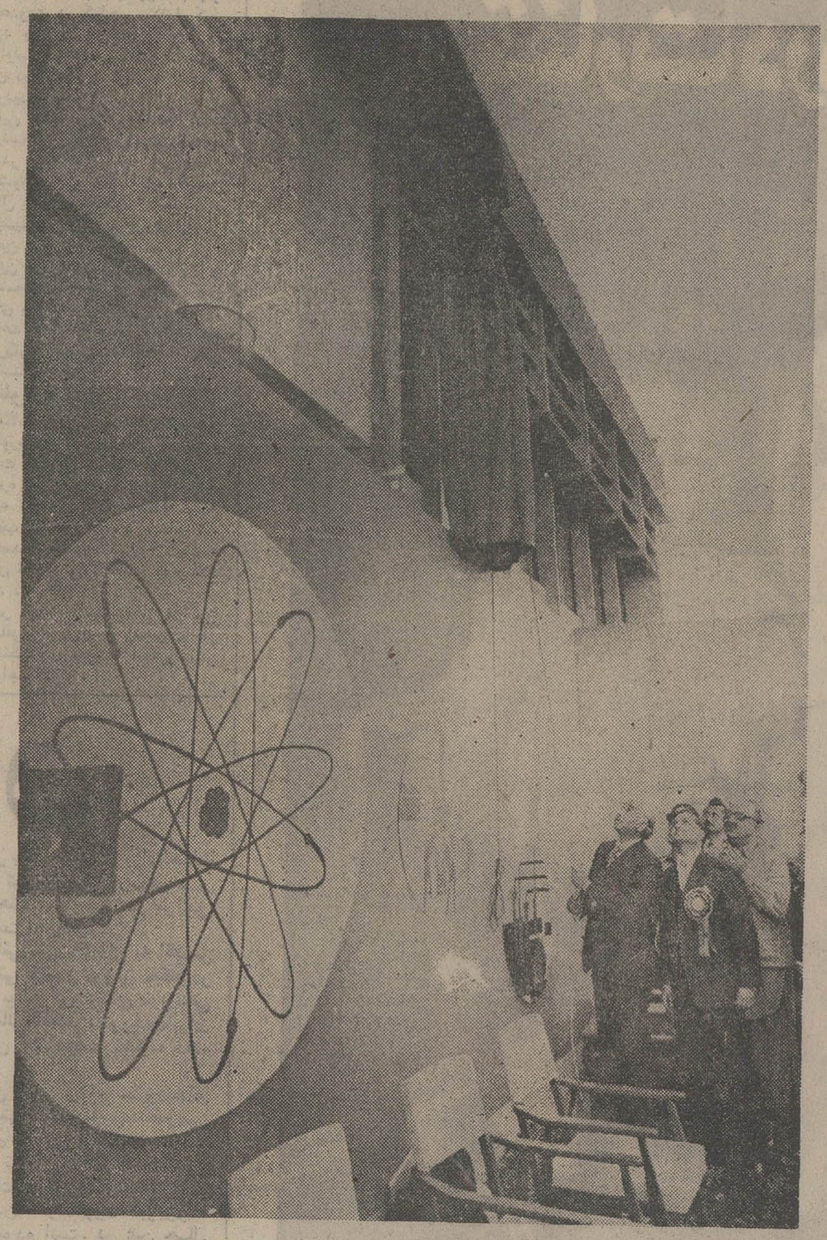

ذوالفقار علی بوتو نخست وزیر پاکستان ، کارخانه نیروی هسته‌ای کراچی را می‌گشاید.

PERAC
State Petroleum Refining & Petrochemical Corporation Ltd.

نقشه‌های دینامیك پراك برای توسعه شامل زمینه وسیعی از فعالیت‌های تجارتی وصنعتی است

NATIONAL REFINERY LIMITED

اولین تصفیه‌خانه پاکستان به ظرفیت ۵۵۰۰۰۰ تن روغن خام درسال و هرساله ۱۱ میلیون دلار ارز صرفه‌جوئی مینماید .

درحال حاضر اسفالت و نفت و روغن های دیزل میسازد

درسال ۱۹۷۶ کارخانه فعلی چهار برابر شده و انواع مشتقات سوخت وبهره خواهیم ساخت

پروژه ها

• سرویس های پتروتك اِنار
سرویس مشاوره در خصوص کامپیوتر و طرح مهندسی و پتروشیمی در داخل وخارج پاکستان

• بی تی ایکس
ساخت بنزین ـ تولئین ـ واگزیلن بمیزان ۳۰۰۰۰ تن در سال که قسمت عظیم آن صادر خواهد شد

• کاربن سیاه
برای ساخت طایر و مرکب و غیره

• روغن های مخصوص
روغن های توربین وسفید وترانسفورمر و غیره

• مجتمع پتروشیمی
برای نفتالین و ضمغ و فیبر های سنتیك

NATIONALISED INDUSTRIES

PERAC پراك به پاکستان کمك میکند که در زمینه تکنولوژی هیدرو ـ کربن روی پای خود بایستد.

اطلاعات

صفحه ۱۶
یکشنبه ۳۰ تیر ماه ۱۳۵۳
شماره ۱۴۴۶۲

ویژه نامه آغاز دومین دهه حیات آر.سی.دی

وسائل ارتباط جمعی در پاکستان

مطبوعات امروز پاکستان از لحاظ تیراژ و نوع کار پیشرفت محسوسی بدست آورده و در شهرهائیکه درگذشته حتی روزنامه به آنجا نمی‌رسید ، اکنون چاپخانه بوجود آمده است . تعداد مجلات هفتگی و ماهیانه نیز هر روز در حال اضافه شدن میباشد و بیشتر مطالب آنها در زمینه‌های اجتماعی ، فرهنگی ، ادبی و اقتصادی است .

برخی از مجلات هم مسائل مربوط به زنان ، اطفال ، فیلم و مد را موضوع خود قرار داده‌اند همچنین در پاکستان روزنامه‌ها و مجلاتی وجود دارند که از طرف حزبهای سیاسی منتشر میشوند و بعضی از حزبهای سیاسی در هر استان یک روزنامه منتشر میکنند .

درمیان مجلات مهمی که در پاکستان منتشر میشود مجله‌ای است بنام «پاکستان مصور» که در هفت زبان انگلیسی ، فرانسه ، عربی ، فارسی ، پشتو ، سندی و اردو از طرف ادارمطبوعات پاکستان منتشر میشود ، اولین شماره این مجله در ژانویه سال ۱۹۷۳ انتشار یافت و از آن به بعد مرتب منتشر شده است .

سابقا در پاکستان روزنامه‌هائی که بزبان انگلیسی منتشر میشوند بیشترین تیراژ را داشتند ولی اکنون مدتی است که از لحاظ تیراژ روزنامه های اردو ، روزنامه‌های انگلیسی را پشت سر گذاشته‌اند .

در پاکستان سه آژانس خبری مشغول فعالیت هستند و عبارتند از آژانسهای «ا - پی - پی» ، «پی - پی - آی» و «یو - پی - آی» که اکنون از لحاظ خدمت و نوع کار توسعه زیادی یافته‌اند.

بنگاه رادیوئی پاکستان

در بیستم دسامبر ۱۹۷۲ بود که رادیو پاکستان از ایده‌آلهای پاکستان نوین الهام گرفت و مسئولیت تامین احتیاجات یک مجمعه در حال تحول را که بعلت اصلاحات سریع انقلابی رژیم جدید بمرحله رشد در آمده بود بعهده گرفت .

اما به عنوان یک اداره دولتی برای رادیو پاکستان مشکل بود که برنامه‌های خود را به اجرا بگذارد بهمین علت در آوریل سال ۱۹۷۲ ذوالفقار علی بوتو دستوری داد مبنی بر اینکه رادیو پاکستان بصورت یک بنگاه تجارتی قانونی درآید که پس از ۸ ماه این دستور جامه عمل بخود پوشانید .

وضع جدید رادیو پاکستان که در تاریخ بیستم دسامبر ۱۹۷۲ ، یعنی درست روزیکه در سرتاسر پاکستان ملت تکمیل نخستین سال حکومت جمهوری را جشن میگرفت ، فقط تعویض قانونی یا اسمی نبود بلکه عصر جدیدی برای رادیو پاکستان بود .

از فعالیتهای بنگاه رادیوئی پاکستان اکنون حدود دو سال میگذرد و در سیستم برنامه‌های آن نسبت به سابق تغییرات اساسی داده شده است.

تعدادی از انگیزه‌های جدید و تغییرات اساسی که در بنگاه رادیوئی پاکستان بوجود آمده عبارتست از :

اضافه شدن ساعات پخش برنامه‌ها در تمام ایستگاههای رادیو پاکستان

تغییرات اساسی در نوع پخش برنامه‌های بامدادی ، اضافه شدن ساعات پخش برنامه‌های سرتاسری رادیو پاکستان که از شبکه مرکزی پخش میشود ، افزودن بیست ساعت و ۳۵ دقیقه در روز به برنامه های سندی ، پنجابی، پشتو و بلوچی .

بدین ترتیب اکنون ساعات پخش برنامه‌های محلی حدود دوبرابر گذشته گردیده است .

از جمله تغییرات دیگر در برنامه های رادیو پاکستان عبارتست از : افزایش برنامه‌های زبانهای بلتی و شینا از ۷۵ دقیقه در روز به ۱۲۰ دقیقه در روز است تا مردم نواحی شمال پاکستان بتوانند حداکثر استفاده از رادیو را بنمایند ، پخش روزانه تفسیر روز بزبان های اردو و انگلیسی و افزایش برنامه‌های مربوط به کشاورزان .

بعد از بوجود آمدن بنگاه رادیوئی پاکستان ، تعدادی شعبه‌های جدید نیز در رادیو پاکستان دایر گردیده است . یک شعبه مرکزی تولید برنامه‌ها که قبلا بصورت بسیار محدودی در کراچی مشغول کار بود بصورت مرکزی جامع در راولپندی گشایش یافته و شعبه‌های آن در لاهور و کراچی دایر گردیده است .

این اداره مرکزی موظف است برنامه‌هائی را که اهمیت ملی دارد و در برنامه‌های سرتاسری پخش میشود تهیه و تنظیم نماید، درعین حال تولید برنامه‌های استاندارد موسیقی و علمی و هنری را نیز همین مرکز عهده‌دار است .

این مرکز همچنین تمام آوازها و برنامه‌های تاریخی را بصورت نوار های ضبط صوت در آرشیو خود نگاهداری مینماید و صاحب بزرگترین آرشیو صداهای تاریخی پاکستان است .

تلویزیون در پاکستان

بنگاه تلویزیون پاکستان هم اکنون بصورت اداره‌ای مستقل درآمده است و سعی میکند که بسرعت دایره پخش برنامه‌های خود را به کلیه نقاط مملکت برساند. بدین ترتیب تا سال ۱۹۷۸ حدود ۸۷ درصد جمعیت پاکستان از برنامه های تلویزیونی استفاده خواهند کرد .

امر فوق با استفاده از مراکز اضافی تلویزیون و زنجیری از ایستگاههای تقویتی امکانپذیر خواهد گشت .

صنعت توریسم در پاکستان

در اوائل سال ۱۹۷۲ صنعت جهانگردی پاکستان وضع مطلوبی نداشت، علت هم این بود که اثرات زیان‌آور جنگ هند و پاکستان در ۱۹۷۱ بر اقتصاد این کشور به صنعت توریسم نیز لطمه زده بود و شماره جهانگردانی که به پاکستان آمدند، کاهش یافت واز ۱۲۰ هزار نفر در ۱۹۷۰ به ۹۰ هزار نفر در ۱۹۷۲ رسید .

نخستین گام

یکی از نخستین گامهائی که حکومت تازه پاکستان برای توسعه امر جهانگردی برداشت، تاسیس وزارت جهانگردی بود. «راجه تریدیورای» که چندی پیش نیز بایران سفر نمود و از شخصیت های معروف پاکستانی است در راس این وزارتخانه قرار گرفت. برطبق قانون اساسی جدید پاکستان، حکومت فدرال ونیز دولت های استانی مشترکا وظیفه دارند که در توسعه صنعت جهانگردی کوشا باشند .

این نکته باعث ایجاد علاقمندی جهت افزایش امکانات چه در سطح دولتی استانی و چه درسطح دولت فدرال پاکستان گردیده است، برخی از تحولاتی که تاکنون در توریسم پاکستان بوقوع پیوسته بشرح زیر است :

ـ در اوائل سال ۱۹۷۳ دیدار ازمناطق شمالی پاکستان برای جهانگردان آزاد شد. این امر باوجود مخالفت مقامات پلیس پاکستان انجام گردید. دره‌های «هنزا» «گیلگت» و «چترال» در خارج ازپاکستان نیز معروفیت دارند و از جاذبه های توریستی بشمار میروند. هواپیمائی پاکستان نیز تورهای ویژه‌ای برای دیدار از مناطق مورد اشاره ترتیب داده است .

ـ در پاکستان دیگر جهانگردانی که کمتر از ۳۰ روز اقامت میکنند، احتیاجی نیست نام خود را دردفاتر ویژه ثبت کنند. رو اید نیزبرای ۴۲ کشور دنیا لغوگردید و این امر در آینده توسعه بیشتر پیدا میکند .

هتلسازی در پاکستان

ـ همزمان با این اقدامات میزان سرمایه گذاری درصنعت توریسم پاکستان افزایش قابل ملاحظه‌ای پیدا کرده و بخش خصوصی نیز علاقه‌مندی خود را به مشارکت در این زمینه ابراز داشته است هم اکنون پروژه احداث چندین هتل ۵ ستاره در پاکستان در دست اجراست و برنامه‌هائی نیز برای توسعه هتلهای بزرگ فعلی این کشور تدوین شده است .

در اوا سط سال ۱۹۷۲ پاکستان دارای ۴۷۲۵ اتاق دولوکس و درجه یک ودو و ۱۸۴۲ اتاق هتل دیگر در کراچی بود. با برنامه‌هائی که برای توسعه و ترویج هتلسازی تنظیم شده، گمان میرود که در ظرف چند سال آینده تعداد اتاقهای هتل درپاکستان بنحو چشمگیری اضافه شود.

از سوی دیگر برنامه‌هائی نیز برای احداث اردوگاههای توریستی درکنار جاده‌ها و نیز ساختن هتلهای کوچک در نواحی ییلاقی در دست اجراست .

ـ هواپیمائی ملی پاکستان به اکثر نقاط توریستی کشور پرواز میکند. در حال حاضر بیشتر پروازهای توریستی به مناطق شمالی است. به توریستها برای بلیط راه‌آهن ۲۵ درصد تخفیف داده میشود .

ـ همچنین برای بهبود سرویسهای حمل و نقل زمینی ۲۰ مینی بوس مخصوص توریستها را پاکستان وارد کرد .

ـ سازمان توسعه جهانگردی پاکستان که تابع وزارت جهانگردی آن کشور است دفاتری در لندن ، فرانکفورت، نیویورک و توکیو گشوده است. **در عین حال پاکستان ازسفارتخانه‌های خود درخارج خواسته است که جهت توسعه جهانگردی**

بقیه در صفحه ۳۷

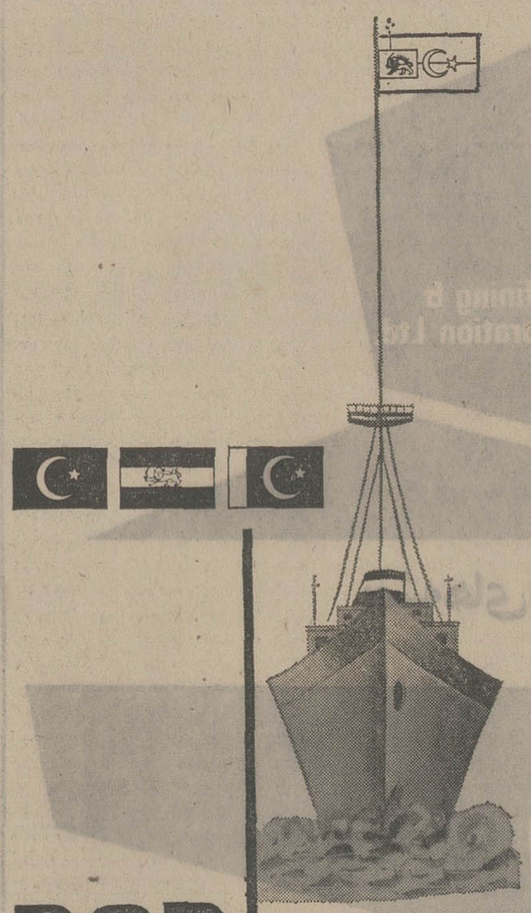

RCD

گروه پرچم پاک
صمیمانه ترین تبریکات
خود را بمناسبت دهمین
سالگرد تاسیس آر.سی.دی
بمردم ایران ـ ترکیه ـ پاکستان
تقدیم مینماید .

رل عمده‌ای ایفا
میکند .

RCD Shipping Services
Regional Committee Office for Pakistan
1st Floor, N.S.C. Building,
Maulvi Tamizuddin Khan Road, Karachi.
Telephone No. 5 5 1 0 8 1 Extension 2 4

PAK FLAG GROUP
National Shipping Corporation Ltd.
Pan Islamic Steamship Co. Ltd.
Muhammadi Steamship Co. Ltd.

شرکت تجارتی پاکستان محدود (تی ثی پی) میداند که اجناس شما کجا مصرف دارد

این شرکت میتواند راههای موثری را برای صادرات کشورهای سوسیالیستی و سایر کشورها ارائه دهد . این شرکت اجناس راطبق مشخصات موافقت شده بموقع ارسال میداردو بهمین دلیل صادرکنندگان و خریداران خارجی اطمینان بیشتری به این شرکت نشان میدهند. تی ثی پی به صادرکنندگان کوچک و متوسط کمک میکند ـ قیمت بهتری را برای اجناس شما ترتیب میدهد و صددرصد پرداخت راانجام داده ودربازار های مکاره ونمایشگاههای خارجی شرکت میکند تا اجناس شما را معرفی کند چون دارای تماسهای بین‌المللی بدون رقیب میباشد

اجازه دهید تی ثی پی صادرات شمارا انجام دهد

TRADING CORPORATION OF PAKISTAN LIMITED
Press Trust House, I.I. Chundrigar Road, Karachi-2
LAHORE - LYALLPUR - GUJRANWALA - PESHAWAR - HUMBURG.

ORIENT

شرکت بیمه پاکستان گرمترین تبریکات خود را بمناسبت دهمین سالگرد

آر . سی . دی

تقدیم داشته وتقویت همبستگی‌های سنتی ودوستی وروابط برادرانه را آرزومند است .

شرکت بیمه پاکستان طبق قوانین بیمه ۱۹۵۲ پاکستان تاسیس یافته امور ذیل را انجام میدهد

PAKISTAN INSURANCE CORPORATION

۱ـ تسیهلات بیمه‌های اتکائی در داخل وخارج
۲ـ توسعه پروژه‌های همکاری عمران منطقه‌ای در زمینه بیمه
۳ـ ترتیب واداره بیمه املاک ومنافع دوستی وبیمه دولتی تحت صندوق بیمه ملی
۴ـ کمک درتوسعه صنایع بیمه ملی.
۵ـ اداره طرح تضمینی اعتبار صادراتی ازطرف دولت پاکستان
۶ـ اداره طرح‌های بیمه دولتی خصوصی دیگر

Pakistan Insurance Corporation Building,
M.A. Jinnah Road, KARACHI-2 Pakistan
Telephone: 226041-45
Telegram: 'REINSUCORP' Telex: 829

ویژه نامه آغاز دومین دهه حیات آر.سی.دی

ایران بسوی تمدن بزرگ

ایران اکنون در راهی گام برمیدارد که با پیمودن آن، در ظرف چند سال آینده از نظر اقتصادی و سیاسی در شمار قدرتهای بزرگ جهانی قرار خواهد گرفت و به تمدن بزرگی، که شاهنشاه وعده فرموده‌اند دست می یابد. پیشرفت های فوق‌العاده‌ای‌که‌ایران در سالهای اخیر حاصل کرده‌دست آورد انقلاب شاه و ملت و نتیجه رهبری خردمندانه شاهنشاه آریامهر است.

در مقاله زیر کوشش شده است که بامروری سریع در برنامه‌های عمرانی کشور ، آهنگ توسعه و پیشرفت هـای ایران بررسی شود.

پس از جنگ دوم جهانی ، باتوجه به ضعف اقتصادی ونامساعد بودن بازرگانی خارجی و موازنه پرداختها،برنامه ریزی اقتصادی و صنعتی ضروری بنظر رسید. بهمین جهت پنج سال پس‌ازخاتمه جنگ ایران شروع به اجرای برنامه های اقتصادی کرد.

هدف کلی از اجرای این برنامه ها گسترش وبهبود وضع کشاورزی،صنعتی کردن کشور و توزیع عادلانه‌درآمد ملی بود. هریک از این برنامه‌ها هدفهای اصلی و خاصی را درزمینه صنعت و یا کشاورزی مقدم می شمردند. برای درک نتایج حاصل از اجرای این برنامه ها بطور مختصر هر یک رامورد توجه قرار میدهیم.

برنامه عمرانی اول از ۱۳۲۸ تا ۱۳۳۴ طول کشید. این برنامه برای هفت سال تنظیم شده بود . اعتبارات دولتی در نظر گرفته شده در آن ۲۶ میلیارد بود و سعی شده بود امکانات زیادتری برای بخش خصوصی ایجاد شود تادر امر سرمایه گذاری شرکت جوید . این برنامه موفقیتی نسبی داشت ودراثراجرای ملی شدن صنعت نفت و کاهش‌اعتبارات دولتی عملیات عمرانی کاملا انجام نشد.

برنامه دوم از ۱۳۳۵شروع شد ودر ۱۳۴۱ بپایان‌رسید. درپایان برنامه ۷۵٫۲ میلیارد ریال توسط بخش خصوصی سرمایه گذاری شده بود که ۱۱٫۸ درصد آن صرف سرمایه گذاری در بخش صنایع و معادن گردید و بخش خصوصی نیز باتوجه بایجاد امکانات مساعد از طرف دولت باین بخش از صنعت روی آورد. در اثر اجرای این برنامه ساختمان اقتصادی تغییر یافت و راه برای پیشرفت سریعتر هموار شد.

انقلاب شاه و ملت

برنامه سوم کـه از ۱۳۴۲ شروع و تا ۱۳۴۶ خاتمه یافت باتوجه به تغییرات بنیادی که در نتیجه انقلاب شاه و ملت بوجود آمد موفقیت درخشانی داشت. اجرای‌اصول انقلاب شاه و ملت که نقطه عطفی در تاریخ دو هزار وپانصد ساله ایران بشمار میرود، کشور ما را در راه پیشرفت سریع وهمه جانبه قرارداد. اجرای اصلاحات ارضی از ۱۳۴۱ ببعد شرایط را برای گسترش بازار صنایع هموار نمود. بهمین جهت تولید ناخالص ملی سریعا افزایش یافت واز ۳۷۴٫۱ میلیارد ریال در ۱۳۴۲ به ۴۸۰۸ میلیارد ریال در ۱۳۴۵ رسید. هدف از اجرای برنامه سوم صنعتی کردن کشور بود، لذا اعتبارات این بخش نسبت به بخش های دیگر افزایش بیشتری داشت. بطوریکه سهم کشاورزی از ۲۷ درصد در سال ۴۱ به ۲۰٫۸ درصد در سال ۴۵ تقلیل یافت ودر عوض سهم صنایع ومعادن از ۱۲٫۸ درصد به ۱۳٫۸ درصد رسیدو رشد سالانه‌ به ۱۲ درصد بالغ شد و سهم مشاغلین در بخش های مختلفه تغییرکرد.

در آن هنگام مشکلاتی که در سر راه کشاورزی قرار داشتند عبارت‌از کمبود آب و عدم آشنائی زارعین باروشهای تولید و فروش بود. بهمین جهت درپایان برنامه سوم دولت بادر نظر گرفتن این مشکلات ومسائل دیگری از قبیل ضعف مدیریت و کمبود مهارتها،هدف های بخش های عمده اقتصادی برنامه چهارم را بشرح زیر تعیین نمود:

برنامه چهارم

در اجرای برنامه چهارم که از ۱۳۴۶ تا ۱۳۵۱ بایستی اجرا میشد پیش‌بینی شد که کشاورزی سالانه ۵درصد رشد خواهد یافت و صنایع نیز باافزایش کارآئی از ۱۵ درصدرشد سالانه برخوردار خواهد شد. بهمین منظور دولت بادرنظر گرفتن مشکلات ، اولویت و تاکید درامور زیر رادر مد نظر قرار داد:

۱ـ سرمایه گذاری صنعتی۲ـ سرمایه گذاری‌درکشاورزی

۳ـ ادامه گذاری در زیر بنای اقتصادی٤ـ بالا بردن بهره‌وری بخش های مختلف طبق محاسبات برنامه ، ارزش تولیدات در بخش صنایع بایستی از حدود ۱۵۶ میلیارد ریال ۱۳٤٤ به ۳٦۷ میلیارد ریال در سال ۵۱ میرسید و ارزش کل‌تولیدات کشاورزی ودامپروری از ۱۱۲٫٦ میلیارد ریال در سال ٤٤ به ۱۵۸٫۵ میلیارد در سال ۱۳۵۱ افزایش می یافت.

ولی دراثر موفقیت ایران در کسب درآمدهای بیشتر ازنفت در برنامه‌تجدیدنظر شد و درصد رشد بیشتری برای بخشهای مختلفه پیش‌بینی گردید، بطوریکه نسبت اعتبارات بخش صنعتی بکل سرمایه‌گذاری که در برنامه سوم ۱۲ درصد بود، در برنامه چهارم به ۲۵درصد رسید و باتوجه به‌پایه‌گذاری صنایع در برنامه سوم صنعتی‌کردن کشور شدت یافت . در اجرای برنامه چهارم باتوجه به موفقیتهای حاصله از سهم شاغلین در بخش کشاورزی کاسته گردید و به سهم شاغلین در بخش صنعت و خدمات اضافه شد. صنعت کشاورزی با تامین اعتبارات کافی پیشرفت بسیار یافت .

واردات و صادرات

برای بررسی صادرات و واردات ، ارزیابی را برپایه سال ٤۱ قرار میدهیم ، تا تغییرات حاصله مشخص‌تر شود . از ۱۳٤۱ تا ۱۳۵۱ سهم کالاهای صنعتی در صادرات ایران‌از ۱٫۱ میلیارد ریال به ۸٫۲ میلیارد ریال افزایش یافت و سهم صادرات غیرنفتی از ۸٫٦ میلیارد ریال به ۳۵ میلیارد ریال رسید. بعبارتی بهتر صادرات کشور از رشدی معادل ۱۵٫۱ درصد برخوردار شد . افزایش صادرات از ٤۵ به بعد آهنگ بسیار سریعی یافت زیرا که در چهار سال اول ایران دست‌اندرکار بازسازی کشور و ازبین‌بردن شالوده‌های کهنه ارباب ورعیتی بود. درطی همین مدت واردات ایران نیز از ٤۱ میلیارد به ۱۹۸ میلیارد ریال و رشدسالانه‌آن ۱۵٫۷درصد گردید. ولی باید توجه داشت که بعلت صنعتی شدن سریع کشور، تغییرات اساسی در نوع واردات بعمل آمد وسهم کالاهای مصرفی از ۱۹درصدبه ۱۰درصد تقلیل و درعوض سهم کالاهای سرمایه‌ای و واسطه بترتیب از ۲۱ درصد به ۲۲درصد و از ٦۰ درصد به ٦۸ درصد رسید.

موفقیت‌های بزرگی که ایران تحت رهبری خردمندانه شاهنشاه آریامهر در زمینه نفت بدست‌آورد و بالنتیجه‌افزایش درآمد ایران از نفت باعث تشدید وتسریع رشد اقتصادی کشور گردید .

با افزایش قیمت این ماده حیاتی ایران قادر شد که بر سرمایه‌گذاری‌های عظیم در بخش صنایع دست بزند و با شروع اجرای برنامه عظیم پنجم گام‌های بلندتری بسوی ترقی و تعالی بردارد . افزایش مجدد درآمد ایران از نفت باعث مطالعه برای تجدیدنظر در هدفهای برنامه پنجم شده است.

آنچه تجدیدنظر در خطوط اصلی برنامه پنجم را ایجاب میکند در مرحله نخست گشایش وضع مالی و افزایش عواید کشور است که فرصت‌های تازه‌ای را برای توسعه وپیشرفت فراهم می‌آورد . زمانی که برنامه پنجم عمرانی به‌تصویب‌رسید ایران چنین امکاناتی نداشت . ولی بااین‌حال به‌اعتبار تجربه موفقیت‌آمیز برنامه چهارم هدفهای بلندپروازانه‌ای برای‌برنامه پنجم منظور شد، بااین امید که برنامه موردبحث بتواندایران را در آستانه تمدن بزرگ قرار دهد ، مقدمات اجرای آن فراهم آمد. باوصف‌این حتی پیش‌ازآنکه نوبت اجرای برنامه پنجم فرارسد به‌اقتضای تغییر شرایط و افزایش مقدورات مالی کشور مرور مجددی در فصول برنامه و گسترش‌ابعاد آن لازم آمد . گفته میشود از مواردی که در بررسی مجدد برنامه پنجم عمرانی بویژه مورد نظر است ، تجدید نظر در به مرحله تحول صنعتی باعث‌شد که تاحدودی امورکشاورزی به‌مرحله صنعتی وتجهیزمنابع مالی وفنی مملکت در جهت تحقق بخشیدن به هدفهای صنعتی‌شدن باعث شد که تاحدودی امور کشاورزی از نظر دور بماند. رفع این نقیصه از ابتدا بعنوان یکی از هدفهای اساسی برنامه پنجم تلقی شده بود واکنون که کشور از امکانات بیشتری برای هدفهای برنامه عمرانی برخوردار شده، همچنان اولویت کشاورزی محفوظ است وکوشش‌میشود که‌با تجهیز منابع و امکانات موجود در برنامه پنجم رشد کشاورزی از شش‌درصد نیز بگذرد .

هواپیمائی ملی ایران «هما» دهمین سالگرد تأسیس (آر.سی.دی)
را شادباش میگوید

دفتر نمایندگی هواپیمائی ملی ایران در کراچی

الیاف شرکت سهامی عام پدیده غرور آفرین و افتخار آمیز عصر انقلاب سپید ایران

با آغاز فعالیت کارخانه‌های شرکت الیاف و تولید انواع «نخ نایلون» نیاز بازارهای داخلی کشور، تأمین گردید

عرضه محصولات شرکت سهامی الیاف، به بازارهای داخلی، بمیزان قابل توجهی، از خروج ارز مملکت به خارج جلوگیری بعمل آورد و اقتصاد کشور را بارورتر ساخت

تولیدات شرکت «الیاف» (انواع نخ نایلون) از حیث مرغوبیت ، استحکام ودوام ، از هر نظر با تولیدات مشابه خارجی برابری میکند و این همان چیزی است که می تواند توجه بازارهای داخلی را جلب کند و از خروج ارز مملکت جلوگیری بعمل بیاورد .

باشروع فصل جدیدزندگی اجتماعی ، سیاسی واقتصادی در ایران ، صنایع مختلف نیز حیات تازه‌ای آغاز کردند . سرمایه‌ها ، درجهت پیشرفت اقتصاد مملکت و در سایه امنیت وثبات و آرامش‌داخلی، بکار افتادند ...

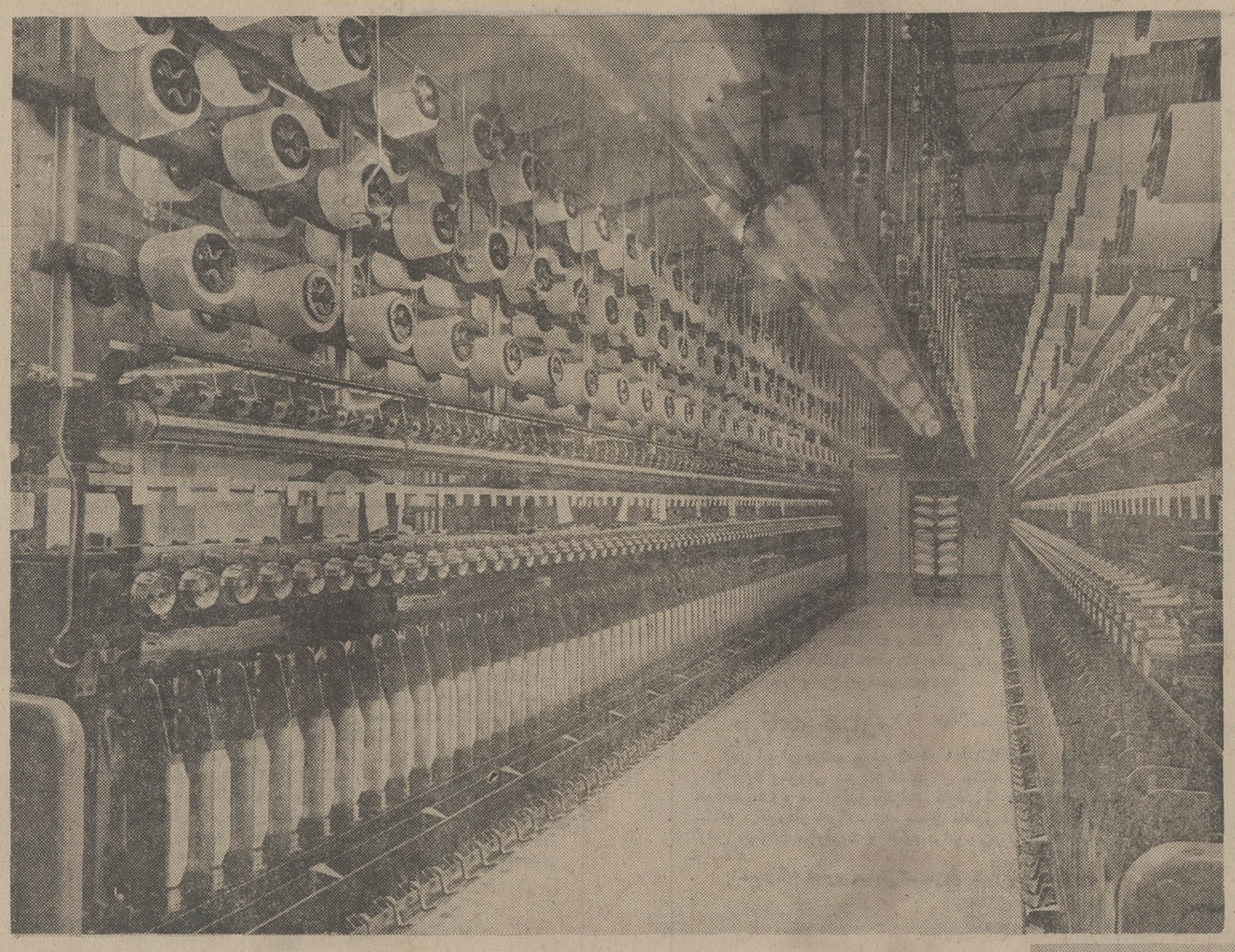

اینجا ، قسمت «کشش» کارخانجات عظیم شرکت سهامی الیاف است . در این قسمت ، یکی از آخرین مراحل ساختن نخ نایلون ، انجام میشود .

بزودی ، کارخانه مشابه دیگری در شیراز تاسیس میشود ، تا با افزایش تولید ، جوابگوی نیاز بازارهای داخلی بشود .

این ، نمای خارجی کارخانجات شرکت سهامی الیاف است، که با فضای کافی باز و برروی آخرین اسلوب و مدرن‌ترین شکل ممکن ساخته شده است .

در اولین سال های عصر انقلاب سپید ایران ، در کنار دگرگونیها و تحولات عمیق و همه‌جانبه‌ای که در تمامی شئون مملکتی پدید آمد ، در رگهای صنایع ایران نیز خون تازه‌ای جریان یافت .

د رحقیقت باشروع فصل جدید زندگی اجتماعی ، سیاسی‌واقتصادی‌درایران، صنایع مختلف نیز حیات تازه‌ای آغاز کردند. سرمایه ها ، در جهت پیشرفت اقتصاد مملکت بکار افتاد. چرخهای صنایع ، باآهنگی اطمینان بخش‌تر واستوار تر از گذشته ، بحرکت در آمد و هر روزکه می گذشت واحد صنعتی و تولیدی تازه‌ای در گوشه و کنار مملکت تاسیس می شد و آغاز بکار می کرد ...

● مدرن ترین و مجهزترین کارخانجات ...

«شرکت الیاف» (سهامی‌عام) ازجمله‌این واحدهای صنعتی و تولیدی بود که فعالیت خود را از سال ۱۳۴۵ آغاز کرد . این شرکت ، با بکار گرفتن مدرن ترین تاسیسات و کارخانجات تولیدی ، در زمینه تهیه انواع «نخ نایلون۶» ، بازار های داخلی را از خارج‌بی‌نیاز کرد و در راه جلوگیری از خروج ارز مملکت ، گام موثروچشمگیری برداشت.

از آغاز فعالیت شرکت «الیاف» ، تا هنگامی که محصولات کارخانجات این شرکت به بازارعرضه‌شد، سه سال طول کشید : از ۱۳۴۵ تا ۱۳۴۸ـوتاسیس این شرکت ، نه فقط از لحاظ جلوگیری خروج‌ارز مملکت ، نقش عمده و بسزائی داشت ، بلکه با بکار گرفتن گروهی متخصص و کارگر، خدمت شایانی بکشور انجام داد. از طرفی باقتصادمملکت نیروی بیشتری بخشید .

«شرکت الیاف» ،باتوجه به نیاز مملکت و بازارهای داخلی‌به انواع‌نخ‌نایلون۶ به تولید این محصول پرداخت . قبل از آنکه کارخانجات«شرکت‌الیاف» شروع بکار کند ومحصول این شرکت به بازار عرضه شود ، سالانه ،مقادیرقابل توجهی ارز،بابت‌واردکردن انواع نخ نایلون ۶ از مرز های کشور خارج می شد زیرا نیاز فراوان کشور به مصرف این محصول (نخ نایلون ۶) این چنین ایجاب می کرد که انواع‌نخ نایلون ۶ازخارج واردشود لیکن بعداز تاسیس‌شرکت «الیاف» و نصب ماشین‌آلات کارخانه‌وبهره‌برداری وبازار فرستادن انواع‌نخ نایلون ۶ دیگر بازار های داخلی از خارج بی‌نیاز شدند و باین ترتیب ، یك واحد صنعتی عظیم ، به صنایع کشور افزوده شد.

● متخصصین ورزیده و باتجربه

بمنظور آنکه تولیدات کارخانجات‌شرکت«الیاف» از هر نظر با جنس مشابه خارجی برابری کند،تمامی گوشه وکنارکار ،سنجیده شد . کوشش بعمل آمدتا نخهای نایلون محصول شرکت«الیاف»،همان‌باشد که از خارج وارد می شود. حتی بهتر از جنس مشابه خارجی باشد .

بهمین دلیل مدرن ترین وجدیدترین ماشین‌آلات ، خریداری ونصب گردید . همچنین از وجودمتخصصین ورزیده وکاردان‌بهره‌گیری شد و مواد اولیه مورد نیاز کارخانه ، از کشور هائی که در این زمینه ، صاحب تجربه‌و اعتبارکافی‌بودند، وارد گردید .

مدیرعامل شرکت الیاف آقای دکتر «رودی رادشر» در این باره ، چنین می‌گوید :

ـما ، از همان آغاز کار، بر تجربیات و دانش متخصصین کارآزموده و مطلعی متکی بودیم که سالها در این رشته از صنعت کار کرده‌ومعلومات کافی کسب کرده بودند و می توانستندبا در اختیار داشتن کارخانه‌ای مدرن ومجهزو مواد اولیه‌مرغوب ونیروی انسانی فعال ، بهترین محصولات‌رابدست بدهند .

در سال ۱۳۴۸ که محصولات شرکت«الیاف»ـ انواع نخ نایلون ۶ ـ به بازار های داخلی عرضه شد ، مصرف کنندگان این محصولات ، در کمال شگفتی و اعجاب دریافتند که این محصولات،کمترین و کوچکترین تفاوت‌وفرقی با محصولات مشابه‌خارجی ندارد .

تولیدات شرکت «الیاف» ازحیث‌مرغوبیت،استحکام ودوام ،ازهر نظرباتولیدات مشابه خارجی برابری‌می کند و این ، همان چیزی بود که می توانست توجه بازار های داخلی را جلب کند و از خروج ارزمملکت جلوگیری بعمل آورد .

● کارخانه مشابه دیگری در شیراز تاسیس می‌شود

از همان آغاز فعالیت شرکت «الیاف» و بکار افتادن کارخانجات نخ نایلون‌سازی‌بخوبی‌احساس میشدکه ظرفیت تولیدی کارخانجات و میزان محصولات شرکت، تکافوی نیاز بازار های داخلی را نمی کند . بهمین دلیل ، شرکت «الیاف» روز بروز در جهت توسعه‌وگسترش هرچه بیشتر ، گام های بلندی برداشت کارخانه .یاف ، وسعت بیشتری پیدا کرد ، تا به آنجا که هم‌اکنون، بعلت‌نیازفراوان کشور به مصرف تولیدات کارخانه الیاف ،کارخانه مشابه دیگری نیزدرشیراز در شرف تاسیس‌است‌که امید می رود ، با تاسیس وافتتاح کارخانه شیراز ، تولیدات شرکت «الیاف» بخوبی جوابگوی نیاز های بازار داخلی بشود و این شرکت ، روز بروزتوسعه و گسترش بیشتری پیدا کند .

● افتخاری بزرك ،برای مدیران و کارکنان شرکت الیاف

تاسیس شرکت«الیاف»، و بکار افتادن کارخانه‌این شرکت ، در حدود ده سال قبل ،از نقطه نظر بکار گرفتن نیروی انسانی نیز قابل توجه بود .

کارخانجات‌شرکت«الیاف»، بدست مبارك شاهنشاه آریامهر افتتاح گردید و این،برای مدیران‌وکارکنان شرکت «الیاف» افتخاری است که تحت توجهات رهبر خردمند و عالیقدر ملت‌ایران،درجهت‌پیشرفت صنایع کشور،گامهای‌بلند ومفیدی برداشته‌واقدامات ارزنده‌ای بعمل آورده‌اند .

● تلاش ، برای پیشرفت های روز افزون

هم اکنون،شرکت«الیاف» یکصد وشصت نفرکارمند و ۷۵۰نفر کارگردراختیار داردکه تمامی‌این‌کارکنان، از بیمه های اجتماعی ، حوادث و درمانی بهره‌مند هستند . نیز وسیله و سرویس ایاب و ذهاب در اختیارشان است که این سرویس های منظم ،آن‌ها رابسرکار می آورد و باز می گرداند. شرکت‌تعاونی کارکنان ، انواع و اقسام اجناس و مایحتاج‌ضروری زندگی را به بهترین نحو ممکن و با شرایط سهل و آسان ، در اختیار کارکنان شرکت «الیاف» می گذارد.

وبالاخره، تلاش‌مدیران و مسئولان شرکت«الیاف» اینست که از هرجهت ، نه فقط محصولاتی مرغوب‌به بازار داخلی عرضه کنند و از این‌نظر ، نیاز بازار های داخلی را برآورده سازند ، بلکه در جهت رفاه و آسایش کارکنان خود نیز تلاش های پی‌گیر و مداومی دارند که‌بزودی این تلاش ها ، در تمام زمینه ها بثمرخواهدرسید و همانطور که تاکنون شرکت «الیاف» (تولید کننده انواع نخ نایلون ۶) توانسته است‌درهرزمینه، پیشرفتهاوترقیات‌چشمگیر وقابل توجهی‌داشته‌باشد، بعد از این نیز در راهی‌که در پیش دارد ، به موفقیت های بیشتری نائل خواهد شد .

● جلوگیری از خروج‌ارز مملکت

آقای دکتر «رودی داشر»ـ مدیر عامل شرکت سهامی الیاف ـدر پاسخ سئوال خبرنگار ما که پرسید :

ـبه عقیده خود شما، شرکت سهامی الیاف ،چه خدمات چشمگیری‌به‌مملکت انجام داده است ؟

گفت :

ـهمانطور که‌ما‌باتاسیس این شرکت‌و بکارانداختن کارخانجات تولید کننده انواع نخ نایلون ۶ وتامین نیاز بازار های داخلی از این محصول ،توانسته‌ایم ازخروج‌ارزمملکت‌جلوگیری بعمل بیاوریم ، تصور می کنم وظیفه خود را تا حد ممکن بانجام رسانده‌ایم .

مدیرعامل شرکت‌سهامی الیاف ، همچنین به نکته دیگری اشاره‌کرد و گفت:

ـ ضمنا باید باین مسئله هم اشاره کنم که : بکار گرفتن مقداری از نیروی غیر فعال و توسعه‌های مرتبی‌که این‌شرکت‌داشته است ،خدمت دیگریست به اقتصاد مملکت ...هم‌اکنون ، تقریبا یك گروه هزار نفری ، در شرکت سهامی‌الیاف‌بکارمشغولند که مسلما این تعداد با توسعه روز افزون فعالیت های تولیدی شرکت ،روبه افزایش خواهند گذارد .

آنگاه آقای دکتر «رودی داشر » ، در پایان سخنان خود گفت :

ـما ،خوشحال‌و مفتخریم که در حقیقت یکی ازپدیده های غرور انگیز عصر انقلاب سپید شاه و مردم هستیم و در دوران تابناك انقلاب سپید ایران ، گام بعرصه وجود نهاده‌ایم ...

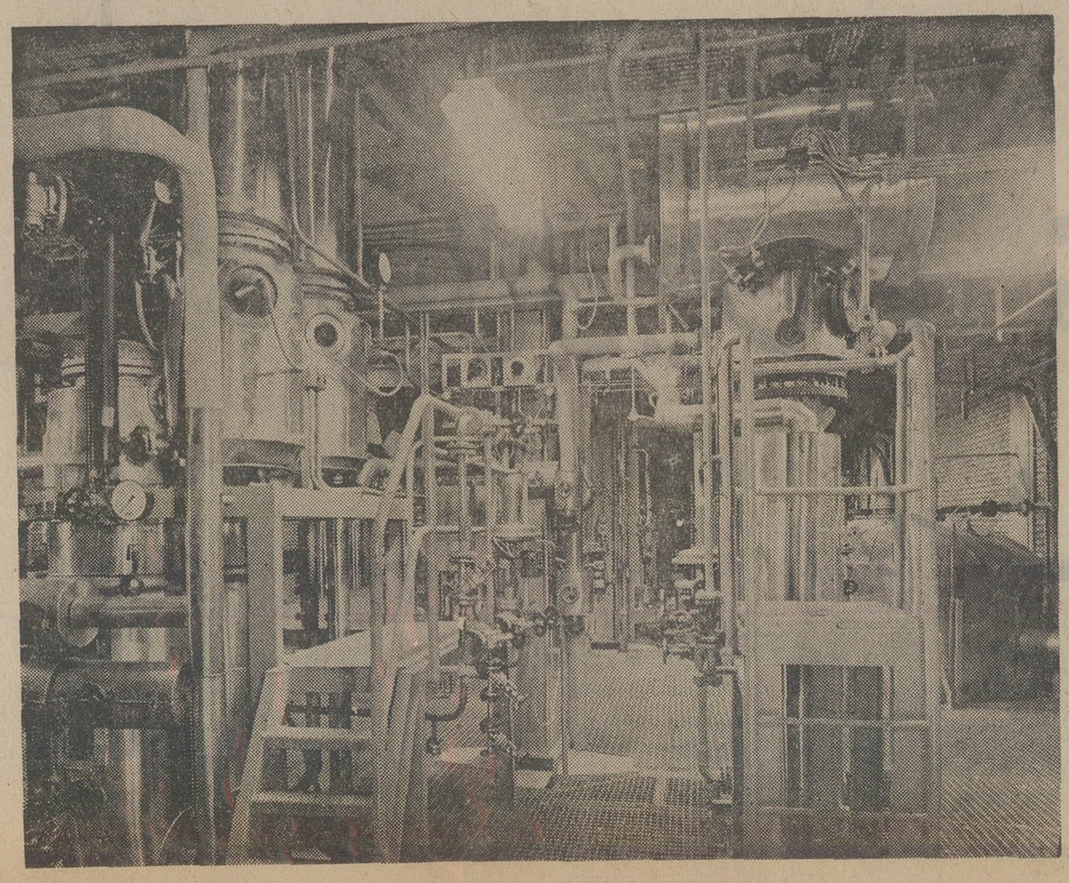

قسمت «پلیمریزاسیون» ، جائیکه ماده اولیه نخ نایلون در آن تهیه میشود ...

ویژه نامه آغاز دومین دهه حیات آر.سی.دی

فعالیت های عمران منطقه‌ای در سال ۱۳۵۲

«همکاری عمران منطقه‌ای» درزمینه‌های اقتصادی ،فرهنگی و اجتماعی در سال ۱۳۵۲ فعالیت های متعدد وجامعی داشته است . از دیدگاه کتاب سبز وزارت خارجه این فعالیت‌ها بشرح زیر است:

فعالیت های اقتصادی همکاری عمران منطقه‌ای درسال ۱۳۵۲ در زمینه های بازرگانی ، صنایع،حمل ونقل وارتباطات ، نفت و پتروشیمی توسط کمیته های مربوطه بقرار ذیل انجام گرفت:

بازرگانی

ـ لزوم توسعه بازرگانی میان سه کشور بمنظور تسریع رشد اقتصادی منطقه همواره ، در موقعیتهای مختلف موردتاکید رهبران عالیقدر کشورهای عضو قرار گرفت ودراثر اقداماتی که در سال ۱۳۵۲ در این زمینه معمول گردید میزان مبادلات بازرگانی بین سه کشور افزایش یافت .

ـ در اجلاس گروه کارشناسان نظام بازرگانی کشور های منطقه که از تاریخ ۱۳ الی ۲۱ فروردین ماه ۱۳۵۲ (۲ الی ۱۰ آوریل ۱۹۷۳) درآنکارا تشکیل شد طرح پروتکل پیشنهادی دولت ترکیه درزمینه ایجاد یک نظام بازرگانی وجهانی مورد بررسی قرار گرفت .

ـ درکمیته بازرگانی که از تاریخ ۲۸ آبانماه تا ۳ آذرماه ۱۳۵۲ در اسلام آباد تشکیل شد مطالب زیر مورد بررسی قرار گرفت:

پیشرفت اقدامات در جهت گسترش بازرگانی در منطقه و رفع محدودیت های مربوط به موافقتنامه مبادله کالا میان ایران و پاکستان ، خرید گوشت توسط ایران از ترکیه، خرید سیمان توسط ایران ، بازرگانی مرزی میان ایران و پاکستان پرداخت های چندجانبه ،موازنه بازرگانی در منطقه ـ بازرگانی ترانزیت ایران ازطریق طرابوزان ـ قرار داد های دوجانبه بازرگانی ترانزیت ـ همکاری مراکز توسعه صادرات سه کشور ـ صدور گوگرد ایران به پاکستان و ترکیه ـ موافقتنامه بازرگانی همکاری عمران منطقه‌ای ـ مبادله محصولات طرحهای مشترک صنعتی ، شرکت در نمایشگاه های بین‌المللی ازمیر و تهران .

ـ درکمیته فرعی جهانگردی وابسته به کمیته بازرگانی به منظور توسعه وتشویق جهانگردی درکشور های عضو مسائل زیر مورد بررسی و بحث قرار گرفت .

بازدیدنمایندگان آژانس‌های معتبر جهانگردی از کشورهای عضو ـ توسعه پرواز های چارتر به منطقه ـ تشویق مسافرتهای دسته‌جمعی ، تهیه دفترچه مشترک راهنمای جهانگردی ـ تهیه فیلمهای مشترک ـ مطالعات کارشناسان سازمان ملل متحد در مورد ظرفیت جهانگردی بین‌المللی منطقه ، اجلاس سازمان های جهانگردی و رفع محدودیت‌های مسافرتی .

ـ در زمینه بیمه ، کمیته بازرگانی ضمن اظهار رضایت از فعالیت های بیمه اتکائی عمران منطقه‌ای در موردبیمه های آتش سوزی ، دریائی ، هوائی ، اتکائی که در سال ۱۹۷۲ مبلغ ۴ر۱ میلیون دلار برآورده شده بود در سال ۱۹۷۳ بمبلغ ۵ر۱ میلیون دلار افزایش یافت .

چهارمین سمینار بیمه همکاری عمران منطقه‌ای از تاریخ ۳ تا ۴ بهمن ماه ۱۳۵۲ در کراچی تشکیل شد و کارشناسان بیمه کشور های عضو سخنرانیهائی درزمینه مسائل بیمه منطقه‌ای ایراد کردند . ضمنا گزارش سومین سمینار توسعه همکاری عمران منطقه‌ای نیز انتشار یافت .

ب ـ صنایع

در جریان هفدهمین اجلاس کمیته صنایع همکاری عمران منطقه‌ای که از تاریخ ۱۳ تا ۱۸ مهرماه ۱۳۵۲ درآنکارا تشکیل گردید اجرای طرحهای مشترک صنعتی درکشور های عضو موافقتنامه های دوجانبه مربوطه باجتناب از اخذ مالیات مضاعف بین کشورهای عضو ، یکنواخت نمودن استانداردکالاهای صنعتی سه کشور وایجاد مرکز اطلاعات واسناد صنعتی مورد بررسی قرار گرفت .

ـ نظر به اینکه فعالیت در زمینه صنایع رضایت‌بخش نبود تصمیم گرفته شد کمیته خاص صنایع بمنظور بررسی امکانات بهبود این امور ومطالعه مجدد طرحهای مشترک صنعتی تشکیل گردد .

ج ـ حمل و نقل وارتباطات .

کمیته حمل ونقل وارتباطات همکاری عمران منطقه‌ای از ۲۱ تا ۲۴ آبان ماه ۱۳۵۲ در آنکارا تشکیل گردید وامور مربوط به پست، مخابرات، راه ، راه‌آهن ، حمل و نقل هوائی وکشتیرانی را بشرح زیر مورد بررسی واتخاذ تصمیم قرارداد :

ـ تعداد دفعات ارسال پست میان کشور های منطقه افزایش یافت و مقامات ترکیه برای حمل پست از استانبول بتهران توسط شرکت هواپیمائی ملی ایران و شرکت بین‌المللی پاکستان ارجحیت قائل گردیدند .

ـ تاسیس اتحادیه پستی همکاری عمران منطقه‌ای ازنظر اصولی مورد موافقت واقع شد .

ـ درباره مکانیزه نمودن برنامه های پستی سه کشور اطلاعات لازم مبادله گردید .

ـ در زمینه ارتباطات که موضوع اخذ یک کرسی مشترک درشورای حکام کنسرسیوم بین‌المللی اقمار مخابرات توسط سه کشور عضو پیگیری شد .

ـ پیشرفت عملیات ساختمان شاهراه همکاری عمران منطقه‌ای در سال ۱۳۵۲ رضایتبخش بوده است و پیشنهاد راه‌آهن دولتی ایران مبنی بر احداث راه‌آهن مستقیم وان ـ تا توان که ازجنوب دریاچه بطول ۱۴۰ کیلومتر خواهد گذشت مورد بررسی قرار گرفت . مقامات ترکیه اعلام نمودند که بمنظور ایجاد تسهیلات در امر تردد مسافرین و حمل کالا از طریق راه‌آهن ایران و ترکیه که بیوسته رو بافزایش است، شروع بساختن دو دستگاه فری‌بوت نموده‌اند که بترتیب در سالهای ۱۹۷۵ و ۱۹۷۶ مورد بهره‌برداری قرار خواهد گرفت .

ـ درزمینه امور مربوط بکشتیرانی نوزدهمین کمیته عمومی سرویس کشتیرانی همکاری عمران منطقه‌ای از ۸ تا ۱۰ خرداد ماه ۱۳۵۲ در نیویورک تشکیل شد و درخصوص مسائل موجود خط مشی آینده تصمیمات لازم اتخاذ گردید .

ـ سرویس کشتیرانی و دبیرخانه همکاری عمران منطقه‌ای در زمینه فعالیت های فعلی و موانع موجود درامر پیشرفت کشتیرانی واقدامات کشور های عضو منطقه بمنظور افزایش سود حاصله از کشتیرانی گزارشی تنظیم و تسلیم کمیته حمل و نقل وارتباطات نمود .

ـ در مورد حمل و نقل هوائی دولتین ایران و ترکیه گامهای اولیه را بمنظور الحاق بکنوانسیونهای ورشو و توکیو برداشتند .

ـ دبیرخانه همکاری عمران منطقه‌ای اقدامات خود را بمنظور دریافت کمک جهت مطالعه وبررسی موضوع تشکیل و بهره‌برداری از سرویس مشترک حمل و نقل هوائی همکاری عمران منطقه‌ای آغاز نمود.

ـ اجلاس گروه کارشناسان هواپیمائی کشور های عضو در تاریخ ۱ الی ۳ دیماه ۱۳۵۲ (۲۲ الی ۲۴ دسامبر ۱۹۷۳) بمنظور توسعه و بهبود خطوط ارتباطی هوائی موجود بین پایتخت های کشور های عضو در تهران تشکیل گردید و توصیه های لازم را در این زمینه نمود .

نفت و پتروشیمی

درزمینه سوختگیری هواپیماها در فرودگاههای سه قراردادی بمدت سه سال بین شرکت هواپیمائی ملی ایران و شرکت نفت ترکیه جهت سوختگیری هواپیماهای ایران در ترکیه بامضاء رسید که از تاریخ اول ژوئن ۱۹۷۳ باجرا درآمد .

ـ در همین اجلاس کمیته نفت و پتروشیمی در تاریخ ۲۱ و ۲۲ بهمن ماه ۱۳۵۲ در تهران تشکیل شد ومسائل مربوط به فروش نفت خام وگاز طبیعی ایران ترکیه و پیشنهاد ترکیه مبنی بر بررسی تاسیس مجتمع پتروشیمی در این کشور را براساس منابع نفتی ایران مورد بررسی قرارداد .

امور اجتماعی و فرهنگی

در زمینه فعالیت های اجتماعی و فرهنگی همکاری عمران منطقه‌ای بمنظور بسط روابط مردم وایجاد آگاهی بیشتر در سطوح مختلف اتباع کشور های عضو نسبت بمیراث های فرهنگی مشترک و اشاعه اطلاعات لازم درباره تاریخ وتمدن و فرهنگ ملتهای منطقه در سال ۱۳۵۲ تحت نظر کمیته امور اجتماعی و کمیته همکاری فنی و اداری بشرح زیر صورت گرفت :

الف ـ اموراجتماعی: چهاردهمین اجلاس هیات‌مدیره موسسه فرهنگی منطقه‌ای از تاریخ ۲۰ تا ۲۲ مهرماه ۱۳۵۲ در اسلام‌آباد تشکیل گردید و ضمن بررسی کار های انجام شده در زمینه توسعه فعالیتهای آینده موسسه توصیه های لازم را نمود .

نمایشگاه آثار فرشچیان مینیاتوریست ایرانی در آذرماه ۱۳۵۲ در پاکستان برگزارگردید.

ـ در سال ۱۳۵۲ در چهار چوب برنامه مبادله شخصیت‌های سه کشور عضو منطقه دو نفراز نمایندگان مجلس شورایملی ایران به ترکیه وپاکستان مسافرت کردند و ضمن ملاقات باشخصیت‌های محلی چندین سخنرانی در مجامع فرهنگی ایراد کردند.

بمنظور ایجاد نمایشگاههای مربوط به همکاری عمران منطقه‌ای در موزه‌های سه کشور عضو در تاریخ ۲۸ر۵ر۱۳۵۲ کارشناسان ایران ،ترکیه و پاکستان درکراچی اجتماع کردند و راجع به اشیائی که در نمایشگاههای مزبور باید بنمایش گذارده شود، تصمیماتی اتخاذ نمودند.

ـ در زمینه مبادلات ورزشی مسابقات دوومیدانی در تاریخ ۱۷ و ۱۸ آبانماه ۱۳۵۲ درآبادان و چهارمین دوره مسابقات فوتبال جام همکاری عمران منطقه‌ای در دیماه ۱۳۵۲ در کراچی انجام گرفت.

ـ در زمینه امور اطلاعات و مطبوعات در سال ۱۳۵۲ شش نفر از روزنامه‌نگاران ایرانی از پاکستان و چهار نفردیگر ازترکیه بازدید نمودند.

در تاریخ ۷ آبان ماه ۱۳۵۲ شش نفر برندگان مسابقه مقاله‌نویسی همکاری عمران منطقه‌ای از اتباع ایران و پاکستان به ترکیه مسافرت کردند و درمراسم برگزاری جشن پنجاهمین سالگرد جمهوری آنکشور شرکت نمودند.

ب ـ همکاریهای فنی و علوم اداری

فعالیتهای مربوط به همکاری اداری همکاری عمران منطقه‌ای به منظور استفاده از تجارب فنی آموزشی و اداری کشورهای عضو تنظیم میگردد و بصورت تشکیل سمینارها و مبادله اعزام کارشناس وکارآموز و دانشجو همکاری در رشته‌های بهداشت ، کشاورزی، عمران روستاها ، توسعه منابع آب ، کارآموزی حرفه‌ای تحت نظر کمیته همکاری فنی و علوم اداری انجام میشود . فعالیتهای مزبور در سال ۱۳۵۲ بقرارزیر است :

ـ هفدهمین اجلاس کمیته همکاری فنی و علوم اداری از تاریخ ۱۰ تا ۱۴ آذرماه ۱۳۵۲ در تهران بمنظور بررسی فعالیتهای این کمیته و تعیین خط مشی آینده آن تشکیل گردید.

ـ در سال ۱۳۵۲ تعداد ۸۰ کارآموز، ۵۰ دانشجو و ۱۰ کارشناس تنظیم خانواده به پاکستان اعزام شدند و پس از تکمیل دوره مربوطه بکشور مراجعت نمودند.

ـ در زمینه بهداشت ۸ کارآموز ایرانی جهت کارآموزی در رشته تنظیم خانواده بپاکستان اعزام شدند و پس از تکمیل دوره مربوطه بکشور مراجعت نمودند .

ـ درزمینه کشاورزی، اجلاس گروه کارشناسان کشاورزی که در آذرماه ۱۳۵۲ در آنکارا تشکیل گردید ولزوم توجه بیشتر بامر کشاورزی بمنظور تسریع رشد اقتصادی کشورهای عضو مورد تائید قرار گرفت.

ـ در زمینه علوم اداری هفتمین دوره مشترک مدیریت عالی «استاف کالج» لاهور از تاریخ ۲۱ شهریور تا ۲۴ آبان ۱۳۵۲ باشرکت کارشناسان امور اداری ایران و ترکیه برگزار گردید.

ـ دوره توسعه مدیریت گچسر باشرکت دونفر کارشناس پاکستان از ۳۱ خرداد ماه ۱۳۵۲ بمدت ۵ هفته در ایران تشکیل شد.

ـ سمینار حوادث غیر مترقبه و اتخاذ تصمیمات فوری از ۵ تا ۸ اردیبهشت ماه ۱۳۵۲ در آنکارا برگزار شد.

در طول ۱۳ سال ، محوطه انبارهای عمومی ایران ، از ۵۰ هزار متر مربع ، به ۲۵۰ هزار متر مربع افزایش یافت

در شهرستان های خرمشهر ، آبادان، تبریز، اصفهان ، قزوین و سایر شهر های صنعتی ایران ، انبار های عمومی تاسیس میشود و امیدواری کامل وجود دارد که مجتمع انبار های عمومی بتواند پاسخ گوی نیاز تهران وسراسر ایران باشد .

بزودی ۶۰۰ هزار متر مربع زمین ، به محل فعلی انبار های عمومی افزوده خواهد شد ، تا احتیاجات تهران برآورده گردد

انبارهای عمومی ایران، موسسه‌ای پیشرفته برای نگهداری وحفظ انواع کالا

انبار های عمومی ایران ، براساس آخرین تکنیک فنی انبارداری متداول در دنیای امروز ،ساخته‌شده وبتمام وسایل ایمنی مدرن مجهز است

اینک که دهمین سالگرد تاسیس «آر . سی.دی» برگزار میشود ، جا دارد که کشور های دوست و برادر همجوار و هم پیمان ترکیه و پاکستان نیز به عضویت فدراسیون بین‌المللی انبارداری درآیند.. انبارهای عمومی ایران و آنچه که محتوی آن است بوسیله یك بیمه نامه عمومی نزد بیمه ایران بیمه شده است.

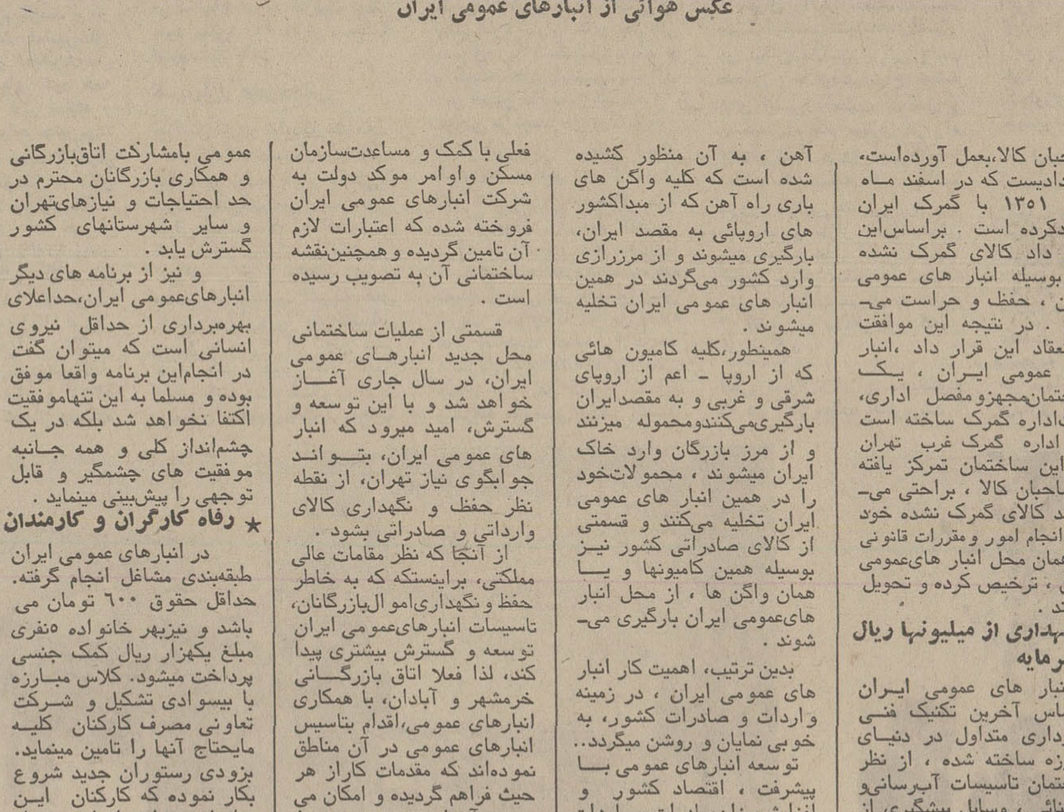

عکس هوائی از انبارهای عمومی ایران

انبار های عمومی

تا قبل از سال ۱۳۴۰ ، پیش از آنکه انبار های عمومی ایران تاسیس شود ، صاحبان کالای مختلف ، با مشکل عدم تمرکز این کالا در یک محدوده نوترخیص و حفظ ونگهداری‌شان در طول مدت قبل از ترخیص مواجه بودند . تاسیس انبار های عمومی ایران ، در حقیقت پاسخی بود به یک ضرورت اجتناب ناپذیر کوشش درراه حفظ و نگهداری انواع کالا. انبارهای عمومی ایران، موسسه ایست بازرگانی ، که درسال ۱۳۴۰ بموجب تصویب‌نامه قانونی تاسیس گردید و فعالیت خود را در زمینه حفظ ونگهداری کالای بازرگانی آغاز کرد .

در طول ۱۳ سال که از تاسیس و آغاز فعالیت انبار های عمومی ایران می گذرد ، این موسسه ، بخوبی و بنحو احسن و اکمل توانسته است وظیفه خود را که همانا حفظ و نگهداری کالای تجاری و یا هر نوع کالای دیگری است که به آن سپرده میشود ، بانجام رساند . در انجام این وظیفه، انبار های عمومی ایران ، از هیچگونه تلاش و کوششی دریغ نکرده و در سایه همین فعالیت بوده که روز بروز تشکیلات آن وسعت و گسترش بیشتری پیدا کرده است ، بطوریکه هم اکنون در ردیف یکی از فعال‌ترین موسسات، ایران در آمده و تردید نیست که این کوشش و تلاش ، همچنان بطور وقفه ناپذیر ، ادامه خواهد یافت و هر چند که هنوز انبار های عمومی ایران را ـ با توجه به سابقه کار و فعالیت آن ـ می توان موسسه‌ای نوپا دانست ، اما از آنجا که در کار مسئولین آن ، علاقمندی ، تخصص و ورزیدگی کامل وجود دارد ،در این مدت کوتاه (سیزده سال) توانسته است جائی را که به حق شایسته و سزاوار آنست ، درمیان موسسات بازرگانی برای خود بدست آورد .

سالهای پرفروغ انقلاب سپید

انبارهای عمومی ایران ، در بدو تاسیس (سال ۱۳۴۰) در یکساختمان اجاره‌ای در زمینی به مساحت ۵۰ر۰۰۰ مترمربع، در امین آباد شهر ری تاسیس گردید و کار خود را شروع نمود. هفت سال بعد ، یعنی در سال ۱۳۴۷ انبار های عمومی ایران، اولین ساختمان ملکی و شخصی خود را در محل فعلی (جاده جنوبی کرج) در زمینی به مساحت ۲۵۰ر۰۰۰ متر مربع بنا کرد و از امین آباد شهرری به کیلومتر ۱۳ جاده جنوبی کرج نقل مکان کرد . همین تغییر مکان و افزایش چشمگیر و قابل توجه و توسعه منطقه فعالیت ، نشان دهنده تلاش و کوششی بود که مسئولان انبار های عمومی ، در جهت پیشبرد کار خود ، ابراز داشته‌اند .

قرارداد با گمرك ایران

از جهت اقدامات قابل‌توجه انبار های عمومی ایران ، که بمنظور رفاه و آسایش بیشتر صاحبان کالا،بعمل آورده‌است، قراردادیست که در اسفند ماه سال ۱۳۵۱ با گمرک ایران منعقدکرده است . براساس این قرار داد کالای گمرک نشده نیز بوسیله انبار های عمومی ایران ، حفظ و حراست می‌شود . در نتیجه این موافقت و انعقاد این قرار داد ،انبار های عمومی ایران ، یک ساختمان مجهز و مفصل اداری، جهت اداره گمرک ساخته است که اداره گمرک غرب تهران در این ساختمان تمرکز یافته و صاحبان کالا ، براحتی می‌توانند کالای گمرک نشده خود را باانجام امور و مقررات قانونی در همان محل انبار های عمومی ایران ، ترخیص کرده و تحویل بگیرند .

نگهداری از میلیونها ریال سرمایه

انبار های عمومی ایران براساس آخرین تکنیک فنی انبارداری متداول در دنیای امروزه ساخته شده ، از نظر ساختمان تاسیسات آبرسانی و روشنائی ، وسایل پیشگیری از حریق، وسایل بارگیری و تخلیه لیفتراکها، جرثقیلها و کامیون برای توزیع کالا، وسایل بسته‌بندی وباسکول جهت توزین محمولات از پیشرفته ترین متد های دنیا استفاده مینماید .

همه راهها به انبار های عمومی ایران خم میشود

درمحوطه وسیع انبار های عمومی ایران ، یک رشته خط آهن فرعی ، بطول ۸۷۰ متر کشیده شده است . این خط آهن ، به آن منظور کشیده شده است که کلیه واگن های باری راه آهن که از مبدا کشور های اروپائی به مقصد ایران، بارگیری میشوند و از مرزرازی وارد کشور می‌گردند در همین انبار های عمومی ایران تخلیه میشوند .

همینطور، کلیه کامیون هائی که از اروپا ـ اعم از اروپای شرقی و غربی و به مقصد ایران بارگیری می‌کنند ومحموله میزنند و از مرز بازرگان وارد خاک ایران میشوند ، محمولات خود را در همین انبار های عمومی ایران تخلیه می‌کنند و قسمتی از کالای صادراتی کشور نیز بوسیله همین کامیونها و یا همان واگن ها ، از محل انبار های عمومی ایران بارگیری می‌شوند .

بدین ترتیب، اهمیت کار انبار های عمومی ایران ، در زمینه واردات و صادرات کشور، به خوبی نمایان و روشن میگردد..

توسعه انبارهای عمومی با پیشرفت ، اقتصاد کشور و افزایش میزان صادرات و واردات انبارهای عمومی ایران طرحها و برنامه‌هائی در دست اقدام دارد که تشکیلات خود را هر چه بیشتر توسعه بدهد و بتواند جوابگوی احتیاجات تهران باشد .

زیرا فضای فعلی، با تجهیزات آن، پاسخگوی نیاز تهران تشخیص داده نشده است.

بهمین علت قطعه زمینی به مساحت ۶۰۰ر۰۰۰ متر مربع ، در نزدیکی محل همین انبارهای فعلی با کمک و مساعدت سازمان مسکن و اوامر موکد دولت به شرکت انبارهای عمومی ایران فروخته شده که اعتبارات لازم آن تامین گردیده و همچنین نقشه ساختمانی آن به تصویب رسیده است .

قسمتی از عملیات ساختمانی محل جدید انبارهای عمومی ایران، در سال جاری آغاز خواهد شد و با این توسعه و گسترش، امید میرود که انبار های عمومی ایران، بتواند جوابگوی نیاز تهران، از نقطه نظر حفظ و نگهداری کالای وارداتی و صادراتی بشود .

از آنجا که نظر مقامات عالی مملکتی، براینستکه که به خاطر حفظ و نگهداری اموال بازرگانان، تاسیسات انبارهای عمومی ایران توسعه و گسترش بیشتری پیدا کند، لذا فعلا اتاق بازرگانی خرمشهر و آبادان، با همکاری انبارهای عمومی، اقدام بتاسیس انبارهای عمومی در آن مناطق نموده‌اند که مقدمات کار از هر حیث فراهم گردیده و امکان می رود در آنجا حدود ۱۰۰۰ر۰۰۰ متر مربع زمین، برای احداث و تاسیس انبار های عمومی اختصاص یابد .

همچنین به موازات این اقدام، در اجرای نیات دولت ، انبار های عمومی باید در تبریز ، اصفهان، قزوین و سایر شهر های صنعتی برحسب اهمیت فعالیت‌شان تاسیس و توسعه یابد .

باین ترتیب امیدواری کامل وجود دارد که مجتمع انبارهای عمومی بامشارکت اتاق بازرگانی و همکاری بازرگانان محترم در حد احتیاجات و نیازهای تهران و سایر شهرستانهای کشور گسترش یابد .

و نیز از برنامه های دیگر انبارهای عمومی ایران، حداعلای بهره‌برداری از حداقل نیروی انسانی است که میتوان گفت در انجام این برنامه واقعا موفق بوده و مسلما به این تنها موفقیت اکتفا نخواهد شد بلکه در یک چشم‌انداز کلی و همه جانبه موفقیت های چشمگیر و قابل توجهی را پیش‌بینی مینماید .

رفاه کارگران و کارمندان

در انبارهای عمومی ایران طبقه‌بندی مشاغل انجام گرفته. حداقل حقوق ۶۰۰ تومان می باشد و نیزبهر خانواده ۵ نفری مبلغ یکهزار ریال کمک جنسی پرداخت میشود. کلاس مبارزه با بیسوادی تشکیل و شرکت تعاونی مصرف کارکنان کلیه مایحتاج آنها را تامین مینماید. بزودی رستوران جدید شروع بکار نموده که کارکنان این سازمان میتوانند از این پس از غذای گرم استفاده نمایند .

اینک که دهمین سالروز آر. سی. دی برگزار می شود ضمن اظهار خرسندی ازموفقیتها و پیشرفت‌های همه جانبه ایران پیشنهادها بکشورهای هم‌پیمان ترکیه و پاکستان اینست که چنانچه تاکنون به عضویت فدراسیون بین‌المللی انبار های عمومی درنیامده‌اند، دراینمورد با ما همگام شده اقدامات لازم بعمل آورند .

تکنولوژی ایران در ساخت انواع شیشه‌های ایمنی به قلب اروپا راه گشود

با تاسیس واحد صنعتی تولید شیشه ایمنی اتومبیل «ایردا» در یونان، دامنه پیشرفت صنایع ایران، بانسوی مرزها کشیده شد

کارخانجات «ایردا» در یونان، باهمکاری شیشه ایمنی «میرال» ایران و تحت نظر متخصصین ایرانی، تا ۲ ماه دیگر تولیدات خود را به بازار مشترک اروپا عرضه میکند

کلیه ماشین آلات تولید انواع شیشه‌های ایمنی اتومبیل کارخانجات «ایردا» یونان در واحد عظیم صنعتی «میرال» ایران ساخته و بدست متخصصین ایرانی نصب گردیده است

نفوذ تکنولوژی ایران، تا بآنسوی مرزهای کشور، دامن کشیده است. جهش سریع وبرق آسای صنایع ایران طی سالهای اخیر، گویای این واقعیت که درخت انقلاب سپید ایران، به بروبار نشسته است واینهمه، حاصل نگردیده، مگر درسایه رهبریهای خردمندانه شاهنشاه آریامهر، پرچمدار بزرگ انقلاب سپید ایران

صنعت پیشرفته ایران، در ماورای مرزها ...

تاسیس یک واحد صنعتی عظیم ایرانی در کشور یونان، بنام «شیشه ایردا»، نشانه‌ای از ترقیات و پیشرفتهای شگرف از تولید انواع شیشه های ایمنی ایران، در دهه اخیر است. نکته غرور انگیز و افتخارآمیز برای صنایع ایران، در جریان تاسیس واحد صنعتی «شیشه ایردا» در یونان، اینستکه این واحد صنعتی عظیم کارخانه های «ایردا» یونان با همکاری همه جانبه کارخانجات معظم «میرال» ایران تاسیس گردیده است.

کارخانجات «میرال» سازنده شیشه های ایمنی- با گسترش دامنه فعالیت های صنعتی خود به ماورای مرز ها نشان دادو ثابت کرد که تکنولوژی ایران، در چه پایه‌ای از پیشرفت و ترقی است.

«میرال» ایران، واحد صنعتی «شیشه ایردا» را دریونان باسرمایه گزاری کشورها آلمان دانمارک، یونان و ایران اداره خواهد کرد. لیکن توجه خوانندگان عزیزرا باین نکته اصلی واساسی جلب می‌کنیم که: کلیه ماشین آلات ودستگاههای تولید انواع شیشه ایمنی کارخانه «ایردا»، وسیله «میرال» ایران ساخته و فرستاده شده و همچنین بدست متخصصین فنی ایرانی نصب و آماده بهره برداری گردیده است.

همچنین، یک گروه از متخصصین فنی ایرانی که از طرف کارخانجات «میرال» تربیت و به یونان اعزام گردیده‌اند، و اداره واحد عظیم صنعتی «ایردا» را در کشوری چون یونان بدست خواهند گرفت و در حقیقت چرخهای این واحد صنعتی، بدست متخصصین کارآزموده و ورزیده و با تجربه ایرانی به گردش در خواهد آمد ....

بدین ترتیب اهمیت کار «میرال» به گونه‌ای چشمگیرو خیره‌کننده جلوه‌گر میشود.

دراینجا بهترآن است قبل از آنکه به جزئیات امر تاسیس کارخانه های «ایردا» یونان، که مبنوان آنرا نوزاد کارخانجات عظیم میرال دانست بپردازیم. نگاهی به تاریخچه و چگونگی توسعه و گسترش واحد صنعتی مادر- یعنی کارخانجات شیشه ایمنی میرال بیاندازیم و با نحوه تاسیس و پیشرفت این واحد صنعتی آشنا شویم ...

در نخستین سالهای ثمربخش و دگرگون کننده انقلاب شاه و مردم بود که آن کارگاه میرال سالها پیش، با سود جوئی از تجربیات گرانقدر سالها واستفاده از عصرسازندگی انقلاب همه جانبه مملکت، تاحد یک کارخانه عظیم و مدرن، دستاورد های علمی جهان صنعت را بخدمت گرفت.

درسال ۱۳۴۳ کارخانه های تولیدی شیشه ایمنی «میرال»، جای آن کارگاه کوچک وقدیمی را گرفت و به مرحله بهره برداری رسید. عده کارگران، که بسرعت روبفزونی نهاده بود، به ۵۰۰ نفر رسید و گردش کار، ادامه یافت ...

بنیانگزاران این کار عظیم، که حتی در این مرحله از توسعه هنوز شاه بیت سخنان شهریار بزرگ خویش را آویزه گوش و هوش داشتند و همچنان برخویشتن متکی وبرپا های خود، محکم و استوار ایستاده بودند آقایان میر ابوالفضل آل طه در سمت مدیر عامل، مهدی فارسیان در سمت رئیس هیات مدیره و میرمحسن حسینیون در سمت مدیر مالی بودند.

بدین ترتیب، کارخانجات شیشه ایمنی «میرال» در عرصه صنایع ایران چهره نمودونطفه کار های بس عظیمتر و چشمگیرتر بسته شد ....

تولیدات «میرال» از حیث مرغوبیت، در واقع نشان دهنده پیشرفت خیره کننده و چشمگیر تکنیک و صنعت تولید انواع شیشه ایمنی در ایران است و شیشه‌های ایمنی میرال، بر طبق استاندارد شیشه سازی آلمان و با پیشرفته ترین تکنیک شیشه سازی آمریکا، تهیه و تولید میشود.

سیر تکامل و افزایش تولید

کارخانجات شیشه ایمنی «میرال»، در آغاز فعالیت دوره جدید، با بهره‌وری از مدرن ترین تجهیزات، برای ظرفیت نهائی خود، رقم ۵۰۰ هزار دستگاه شیشه اتومبیل را درنظر گرفته بود.

نگاهی بسیر تولید «میرال»، بیان کننده پیشرفت سریع و جهش های خیره کننده، در رسیدن به تکامل و ظرفیت نهائی بود. هر چند در این راه، گردانندگان واحد صنعتی عظیم میرال با مشکلات بسیار دست و پنجه نرم کردند و از موانع بسیارگذشتند، امابهرحال بادرنظر داشتن تز تکیه برخویش و ایستادن روی پای خود همه کوشش خود را بکار بستند و حاصل در امر تولید چنین بود:

سال ۱۳۴۳، تولید ۱۲ هزار دستگاه شیشه اتومبیل. سال ۱۳۴۴، تولید ۲۰ هزاردستگاه، سال ۱۳۴۵ تولید ۱۰۰ هزار دستگاه، در سال ۱۳۴۶ تولید ۱۳۰ هزار دستگاه و بالاخره در سالها ۱۳۴۷ تا ۱۳۴۹ به ترتیب تولید «میرال» به ۱۵۰ هزار دستگاه، ۲۱۰ هزار دستگاه و ۳۰۰ هزاردستگاه رسیدوسرانجام در سال های ۱۳۵۰ و ۱۳۵۱ حاصلکار به ۴۰۰ هزار دستگاه بالغ‌گردید و کارخانجات میرال در سالهای بعد به ظرفیت نهائی خود یعنی ۵۰۰ هزار دستگاه تولید دست یافت.

کسب بازار های جهانی

افزایش سریع تولید کارخانجات «میرال» موجب گردید که علاوه بر تغذیه بازار داخلی، جهت صادرات نیز آماده شود. طولی نکشید که با فعالیت و کوشش و پشتکار مدیران «میرال»، این واحد عظیم صنعتی، توانست شیشه های ایمنی «میرال» را در مقیاس وسیع به خارج از ایران نیز صادر کند، کشور هائی چون اتریش. دانمارک- نیوگسلاوی و کویت، عربستان سعودی، لبنان، سوریه اردن، امارات خلیج فارس، نیجریه، پاکستان و افغانستان، بازار های خارجی «میرال» را تشکیل دادند و شیشه های ایمنی «میرال» باین کشور ها صادر گردید.

افزودن بر ذخائر ارزی کشور

در این میان، بهمان نسبت که واحد صنعتی «میرال»، از نظر کمیت میزان محصول خود را بالا میبرد، از نظر کیفی نیز پابپای مدرن ترین و پیشرفته ترین کارخانجات معروف سازنده شیشه ایمنی در جهان پیش میرفت «میرال»، آخرین پدیده های صنعت خود را درحد عالیترین نوع شیشه های ایمنی جهان، که در کشور های پیشرفته صنعتی مانند آلمان ساخته میشد، بالا برد.

میرال را در حقیقت باید بنیانگزار صنعت شیشه‌های ایمنی در ایران دانست. این واحد صنعتی، با تولید انواع شیشه های ایمنی، جهت اتومبیل و ساختمان، گام موثری در راه جلوگیری از ورود این کالا به مملکت که نتیجه آن سالانه خروج مقادیر متناهبی ارز بود برداشت و بازار های داخلی را از شیشه های ایمنی ساخت خارج بی‌نیاز ساخت و حتی با صدور تولیدات میرال به خارج از کشور بر ذخائر ارز کشور اضافه کرد.

لیکن «میرال» ایران، همانگونه که در آغاز مطلب اشاره شد: بااقدام به تاسیس کارخانه‌های «ایردا» در یونان با سرمایه گزاری آلمان، دانمارک یونان در واقع بزرگترین و موثرترین گام خود را در جهت معرفی تکنولوژی پیشرفته ایران به جهان و جهانیان برداشته است.

واحد صنعتی عظیم «میرال»، نه فقط متخصصین فنی کارخانه های «ایردا» (یونان) را تامین کرده است بلکه کلیه ماشین آلات تولید انواع شیشه‌های ایمنی را نیز در ایران ساخته و به یونان فرستاده است که این دستگاهها، بدست متخصصین کارآمد و پرتجربه ایرانی نصب گردیده و تا دوماه دیگر مورد بهره برداری قرار خواهد گرفت.

بار دیگر تاکید بر این نکته را ضروری می بینیم که «میرال» ایران، به پیروی از فرمایشات شاهنشاه آریامهر همواره در طول حیات صنعتی و دوران فعالیتش، بر پای خود ایستاده وتنها به خود متکی بوده است.

ظرفیت تولید کارخانه های «شیشه ایردا» (یونان)، سالانه یک میلیون دستگاه انواع شیشه ایمنی اتومبیل خواهد بود

در مورد چگونگی تولیدات کارخانه «ایردا» که وابسته به کارخانجات میرال ایران است. آقای میر ابوالفضل آل طه، چنین می گوید:

- البته ما با در نظر گرفتن شرایط و امکانات اقتصادی، سعی خواهیم کرد که بازارهای جهانی را برای «میرال» حفظ و نگهداری کنیم. اما باید توجه داشت که در غیر اینصورت ناگزیر از آن هستیم که بازار های منطقه اروپا را با تولیدات کارخانه «ایردا» تامین و تغذیه کنیم و خود ببازار های خاورمیانه وکشور های همجوار بپردازیم.

آقای آل طه، همچنین اضافه می کند:

- با تخصصی که ما داریم همانطور که در طول ۸ سال گذشته، بازار های داخلی را تامین کردیم، میتوانیم این بازار را توسعه بدهیم و در پیشرفت هرچه بیشتر صنایع داخلی تاثیر مستقیم و زیادتری داشته باشیم.

- بازار اروپا برای ما، یک بازار وسیع و بسیار پردامنه خواهد بود. زیرا طبق تصمیم بازار مشترک اروپا، در آینده‌ای نه چندان دور، کلیه اتومبیلها، بدون استثناء، بلحاظ حفظ ایمنی بیشتر و کاهش صدمات و آسیب های وارده به سرنشینان اتومبیلها، در مواقع بروز تصادف یا سانحه، باید به شیشه های سه لایه طلق‌دار (ایمنی) که یکی از محصولات عمده درجه اول میرال است- مجهز گردند. این تصمیم که لازم الاجرا است، منجر به توسعه بازار صادرات «میرال» خواهد گردید. در برابر این وسعت یابی، «میرال» ناگزیر از افزایش تولید خود خواهد بود، که قادر به حفظ بازار اروپا و تامین شیشه های سه لایه طلق‌دار (ایمنی) گردد. البته برای نیل باین هدف، برنامه های وسیعی تدارک دیده شده است. کوشش بعمل خواهد آمد که بازار اروپا را «میرال» همچنان حفظ کند. اما، با توجه به گرانی مواد اولیه در سطح جهانی و مشکلات داخلی، از نظرگاه واردات مواد اولیه، امکان دارد عملا «میرال» با دشواریهائی از بابت تامین نیازمندیهای بازار اروپا، روبرو گردد. البته چنانچه مسئولان امر، این مشکلات را از سرراه «میرال» بر ندارند، و همگامی و همکاری در جهت حفظ بازار اروپا بعمل نیاورند، «میرال» در تامین احتیاجات بازار اروپا، دچار ناتوانی خواهد شد و در اینصورت است که ناگزیر کارخانه های تولید شیشه های ایمنی «ایردا» در یونان، بازاری را که «میرال» از دست داده است، خواهد گرفت و شیشه های سه لایه طلق‌دار (ایمنی)، برای مصرف بازار اروپا از طریق واحد صنعتی «ایردا» تولید و تامین خواهد شد.

البته در اینجا، اشاره باین نکته ضروریست که: با درنظر گرفتن ظرفیت سالانه واحد صنعتی «شیشه ایردا»، که یک میلیون شیشه ایمنی اتومبیل خواهد بود، کارخانه های «ایردا» بسهولت قادر به تامین احتیاجات بازار اروپا میتواند باشد.

تردید نیست که با توجه به موارد فوق است که کشورهای صنعتی پیشرفته‌ای چون آلمان، دانمارک، با سرمایه گذاری در امر تولید شیشه های ایمنی، واحد صنعتی ایردا را، با همکاری کارخانجات «میرال» ایران تاسیس کرده و درواقع، دست نیاز بسوی تکنولوژی ایران دراز کرده‌اند و از دانش صنعتی و تخصص کافی و تحسین انگیز متخصصین «میرال» ایران سود جسته‌اند و «ایردا» را درکشور یونان و با همکاری و سرمایه گذاری این کشور با همکاری فنی کارخانجات تولید شیشه، های ایمنی «میرال» ایران بنیان نهاده‌اند.

کشور ها به تجربه و تکنولوژی ما نیاز دارند.

دامنه پیشرفت های صنعتی «میرال» تابدان پایه از وسعت و گسترش رسیده است که ماشین آلات تولید انواع شیشه های ایمنی ساخت کارخانجات «میرال» ایران، مورد توجه کشور های مختلف جهان، مانند هلند، مصر، پاکستان و کویت و لبنان قرار گرفته است. این کشورها، تقاضا هائی در زمینه همکاری صنعتی با «میرال» داشته‌اند و قرار داد هائی نیز دراین زمینه باکارخانجات «میرال» منعقد کرده‌اند که این دستگاهها در ایران، توسط میرال برای آنان ساخته و نصب واداره شود.

آقای آل طه - مدیر عامل «میرال» - می گوید:

ما از اینکه در سایه رهبریهای خردمندانه شاهنشاه آریامهر و در دوران سازندگی انقلاب سپید ایران، باتکیه برکار و کوشش مداوم وتجربه و تخصص واتکاء به خود توانسته‌ایم باین مرحله از پیشرفت صنعتی نائل شویم تا آنجا که کشور های پیشرفته جهان، دست همکاری بسوی ما دراز کنند و بلحاظ داشتن تجربه و تخصص، به ما نیازمند باشند، در خود احساس غرور و مباهات می کنیم.

آقای آل طه، آنگاه در پایان سخنان خود می افزاید:

- تاسیس کارخانه های ایردا در کشور یونان که با سرمایه گذاری کشور های آلمان، دانمارک و یونان و همکاری فنی ایران صورت گرفته و از دو ماه دیگر آماده بهره برداری خواهد بود.

درحقیقت نمایشگر پیشرفت‌های فوق العاده‌ایست که در سالهای درخشان انقلاب سپید ایران، نصیب تکنولوژی جدید ایران شده است.

گروه متخصصین فنی که در واحد تولید شیشه ایمنی میرال تربیت شده‌اند همراه ماشین آلات ساخت میرال به یونان اعزام گردیدند.

متخصصین فنی که جهت اداره کارخانجات «شیشه ایردا» به یونان اعزام شدند، در کنار بنیاد شهیاد آریامهر عکسی به یادگار گرفتند.

مجموعه‌ای از عالیترین نوع ابزار آلات ولوازم صنعتی، در کالای صنعتی

تلاش و کوشش مؤسسه «کالای صنعتی»، همواره بر این اصل استوار بوده‌است که بهترین ابزار و لوازم صنعتی را از بهترین و مرغوب‌ترین نوع جنس و از مارک‌های مشهور صنایع جهان تهیه کرده، در اختیار صاحبان صنایع بگذارد

هدف «مؤسسه «کالای صنعتی»، بهره گیری مادی نبوده است. بسیار اتفاق افتاده، یک ابزار و یا یک وسیله را که بحال صنایع کشور مفید بوده، بدون در نظر گرفتن سود وزیان وارد کرده و حتی در این راه زیانهای احتمالی را بجان خریده است

یکربع قرن پیش ، بدون‌تردید، نقطه عطفی است در تاریخ صنایع ایران. در آنزمان صنایع نوپای ایران، که تعداد محدودی بودند و به یادگار از دوران پرافتخار سلطنت رضاشاه کبیر باقیمانده بودند، از لحاظ ابزار و لوازم، سخت در مضیقه قرار داشتند . وضعیت صنایع در آن زمان ، چنان بود که اغلب اتفاق میافتاد، یک واحد صنعتی ، بعلت عدم دسترسی به یک ابزار ساده ، مدتها دچار مشکل میشدو چه‌بسا فعالیت‌اش متوقف می‌گردید . آن زمان ، هنوز آتش جنگ دوم جهانی شعله‌ور بود و اغلب صنایع معدودی که فعالیت داشتند ، تقریبا تمام ابزار و لوازم مورد نیاز خود را از ماژاد لوازم و ابزارنیروهای متفقین تهیه‌میکردند.

این ، وضع صنایع در آن روزگار بود . اما، امروز، پس از گذشت ۲۷ سال ، نه فقط صنایع ایران ، درحدی افتخار آمیز و غرورانگیز پیشرفت کرده و بویژه در ده ، دوازده سال اخیرجان تازه‌ای در کالبد صنایع ایران دمیده شده است ، بلکه دیگر مشکل‌کمبودو عدم‌دسترسی به‌ابزار و لوازم صنعتی ، برای چرخاندن چرخهای صنایع سبک و سنگین، مشکلی نیست که بتواند صاحبان صنایع بخش خصوصی و بخش دولتی را نگران سازد. زیرا «کالای‌صنعتی»، که از بیست و پنج سال قبل ، فعالیت خود را آغاز کرد، در حقیقت پشتوانه ارزنده‌ای بود

برای صنایع گوناگون.. کالای صنعتی، بدون‌اغراق و گزافه‌گوئی، رامگشای پیشرفت‌های روزافزون صنایع کشور است . دردورانی که عدم دسترسی به یک ابزار ساده ، میتوانست واحد صنعتی کوچک یا بزرگی را برای مدتی دچار رکود و تعطیل کند، یکی از چهره‌های ارزنده و علاقمند به صنعت، در صدد تامین وسائل و ابزار صنعتی برآمد.

آقای ابوالقاسم نوروز ، با تاسیس «کالای صنعتی» ، دیگر بیم‌ازرکود و وقفه و حتی تعطیل در کار صنایع کوچک و بزرگ را از قلب صاحبان این صنایع بیرون کرد و تصمیم گرفت باوارد ساختن انواع و اقسام لوازم و ابزارآلات‌صنعتی، نگرانی خرابی یا فرسودگی یک پیچ و مهره ویا قسمت‌های مختلفه کارخانجات را از قلوب صاحبان صنایع بزداید.

★یک آچار کوچک ،میتواند چرخهای عظیم یک کارخانه‌را بگردش دربیاورد .

طول یک ربع قرن ،«کالای صنعتی» ، خود را ملزم و موظف میدانست که همپای گسترش و توسعه روزافزون‌صنایع کوچک وبزرگ ،در گوشه و کنارمملکت، تشکیلات خود را وسعت بدهد.

خصوصا در سالهای اخیر، که انقلاب سپیدایران، به رهبران خردمندانه شاهنشاه آریامهر ، صنایع ایران ، باجهشی سریع ، برق‌آسا و خیره کننده ، رو به گسترش ، توسعه و فزونی گذاردند ، «کالای صنعتی» نیز خود را ناگزیر میدید که فعالیت و تلاش خودرا برای تامین‌لوازم و ابزار صنعتی گوناگون و بیشتر، افزون سازد.

همانگونه که در بالا اشاره رفت : یک واحد عظیم صنعتی ، گاه ، براثر دسترسی پیدا نکردن به‌ابزار خاصی ، فعالیتش‌متوقف میشد و این چیزی بود که جز زیان مستقیم برای صنایع کشور وواحدهای صنعتی کوچک و بزرگ ـ که تعدادشان در سال های انقلاب سپید ایران ـ بنحو چشمگیری روبه‌فزونی گذارده بود ، نمیتوانست خوشایند و مطبوع باشد . صنایع هرکشور، هنگامی به گردش سریع ، صحیح و منظم خود میتوانند ادامه بدهند که ابزار ووسائل تعمیری و آلات وادوات مورد نیاز برای ادامه کارشان رادر اختیار داشته باشند. ظاهرا یک آچار و یا یک ابزار کوچک ـ که بنظر زیاد با ارزش نمیاید ـ میتواند چرخهای از کار افتاده یک کارخانه را که دچار عیب ونقصی‌شده است، دوباره بکار اندازدو در مجموع، همین ابزار ووسائل و لوازم هستند که در اصل گرداننده‌چرخ های صنایع هرکشوری میتوانند باشند.

بیست و پنج سال قبل ، کالای صنعتی ، باین نکته مهم توجه کرد و چنین شد که عظیم‌ترین فروشگاه کالای‌صنعتی‌را درایران پایه‌گذاری کرد.

★وسائل وابزار کارمتناسب باحرفه صنعتی

اکنون ، در زمان ما، بهمان نسبت که برشد و توسعه صنعتی افزوده گردیده ، احتیاج به‌لوازم وابزارهای مدرن هم بطور روز افزون و چشمگیری احساس میشود. جای خوشوقتی است‌که موسسه کالای صنعتی ، باین احتیاج توجه و دقت کافی‌داشته است.

اگر باین نکته بسیار مهم توجه داشته باشیم و اعتراف کنیم‌که: هرواحدصنعتی، بمنظوراطمینان کامل از کار مداوم ، ناگزیر از داشتن وسائل نگهداری و حفظ و تعمیرماشین‌آلات‌و دستگاههای کارخانه خود میباشد، آنوقت به اهمیت لوازم و ابزارصنعتی میتوان پی برد.

دانش‌فنی یک کارگر ، یک مهندس و یاتکنیسین ،هنگامی میتواند در راه اعتلای صنایع یک کشور مفید وارزنده واقع شود ، که وسائل و ابزار کار متناسب با حرفه صنعتی خود را در اختیار داشته باشد . بدون یک آچار ، امکان بازکردن یک پیچ کوچک وجود ندارد . و وقتی لازم شد که‌این پیچ که‌مانند هرپیچ ومهره‌و قسمت‌های دیگر کارخانه ، از اهمیت فوق‌العاده برخوردار است ، باز و بسته شود ، بدون شک این کار را نه با دست ونه با دندان میتوان انجام داد . باید وسیله‌ای باشد که باآن ، پیچ مورد نظر را باز کرد و بست ، تا کارخانه ، بکار صحیح واصولی خود ادامه بدهد . پس ، عجیب نیست اگر بگوئیم : یک آچار ، یایک وسیله وابزار صنعتی کوچکدیگر ، میتواند باندازه یک کارخانه عظیم ارزش داشته باشد وهمپای یک واحد صنعتی بزرگ،مورد توجه قرار گیرد.

★کالای صنعتی ، گرداننده چرخهای صنایع کشور ...

بادرنظر گرفتن این موارد است که ارزش کار و خدمات وارد کنندگان‌و فروشندگان‌ابزار ولوازم صنعتی روشن میشود . این گروه ، که در صدر آنان ، باید از موسسه «کالای صنعتی» نام برد ، زیر بنای صنایع هر کشوری را استحکام و دوام و قوام می‌بخشند.

«کالای صنعتی» ، در واقع، تنها یک فروشنده ابزار و لوازم صنعتی نیست . بلکه خدمتگزاری کوشا و صدیق ، برای صنایع کشور است و این واقعیتی‌انکار ناپذیر است که : اگر چرخهای صنایع کشور، باآهنگی امیدبخش و ثمر آفرین ، بطور شبانه‌روز در گردش است ، به میزان قابل توجهی مدیون‌فعالیت‌های بی‌گیر و وقفه ناپذیر «کالای‌صنعتی» بزرگترین وارد کننده‌و فروشنده لوازم و ابزار صنعتی در ایران ـ است.

★هدف موسسه کالای صنعتی ...

قدرمسلم اینست که در کارفروش لوازم وابزار صنعتی ، تنها نفع مادی‌مورد نظرگردانندگان «کالای صنعتی» نیست.

ـ هدف ، هرگز فقط سود و بهره‌گیری‌مادی‌نبوده‌است. بسیاری اوقات‌اتفاق‌افتاده، یک‌ابزارو یایک وسیله را ، که میتوانسته بحال صنایع کشور مفید واقع شود ، بی‌آنکه حساب سود و زیان‌آنرا کرده باشیم، وارد کرده‌ایم. حتی دراین رهگذر، ازتحمل خسارت‌های‌احتمالی نیزروگردان‌نبوده‌ایم. چون قصد ما در وهله اول و دردرجه نخست، خدمت به‌صنایع کشور است.

★ارزش واقعی‌محصولات..

تلاش و کوشش موسسه «کالای صنعتی»، همواره براین اصل کلی استوار بوده است‌که: بهترین ابزار ولوازم را ازبهترین ومرغوبترین نوع جنس و از مارکهائی که در صنایع جهان، شهرت ومعروفیتی بسزا دارند، تهیه کرده دراختیار صاحبان صنایع کشور بگذارد.

ـ برای‌ما ، نهایت جای‌افتخار و خوشنودی خاطر است که اجناسی را که به‌خریداران ارائه میدهیم و در اختیار صاحبان صنایع قرار میدهیم ، نه فقط در ایران، بلکه در سراسر جهان‌نیز بی‌رقیب میباشد.

اشاره به این حقیقت ، لازم و ضروریست‌که : کالای‌صنعتی، نمایندگی کارگانه‌های ابزار و لوازم صنعتی را در ایران دارا

بقیه در صفحه ۲۲

STATIONARY COMPRESSORS
کمپرسورهای ثابت

Civil engineering equipment دستگاههای ساختمانی
PORTABLE COMPRESSORS
کمپرسورهای متحرک

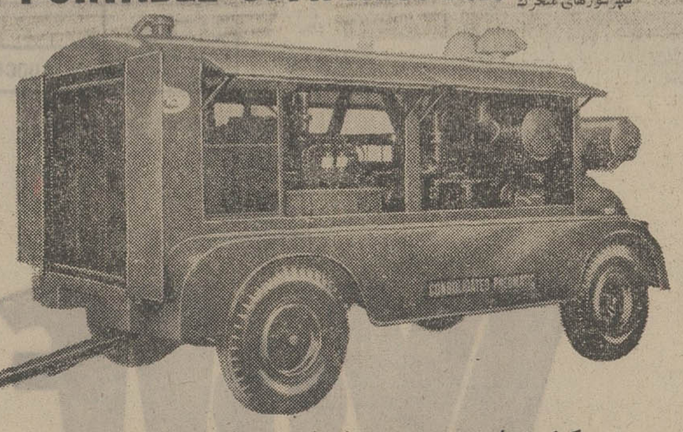

کنسولیدیتد نیوماتیک تول کمپنی لمیتد.
لندن ـ قریزربور . آبردین

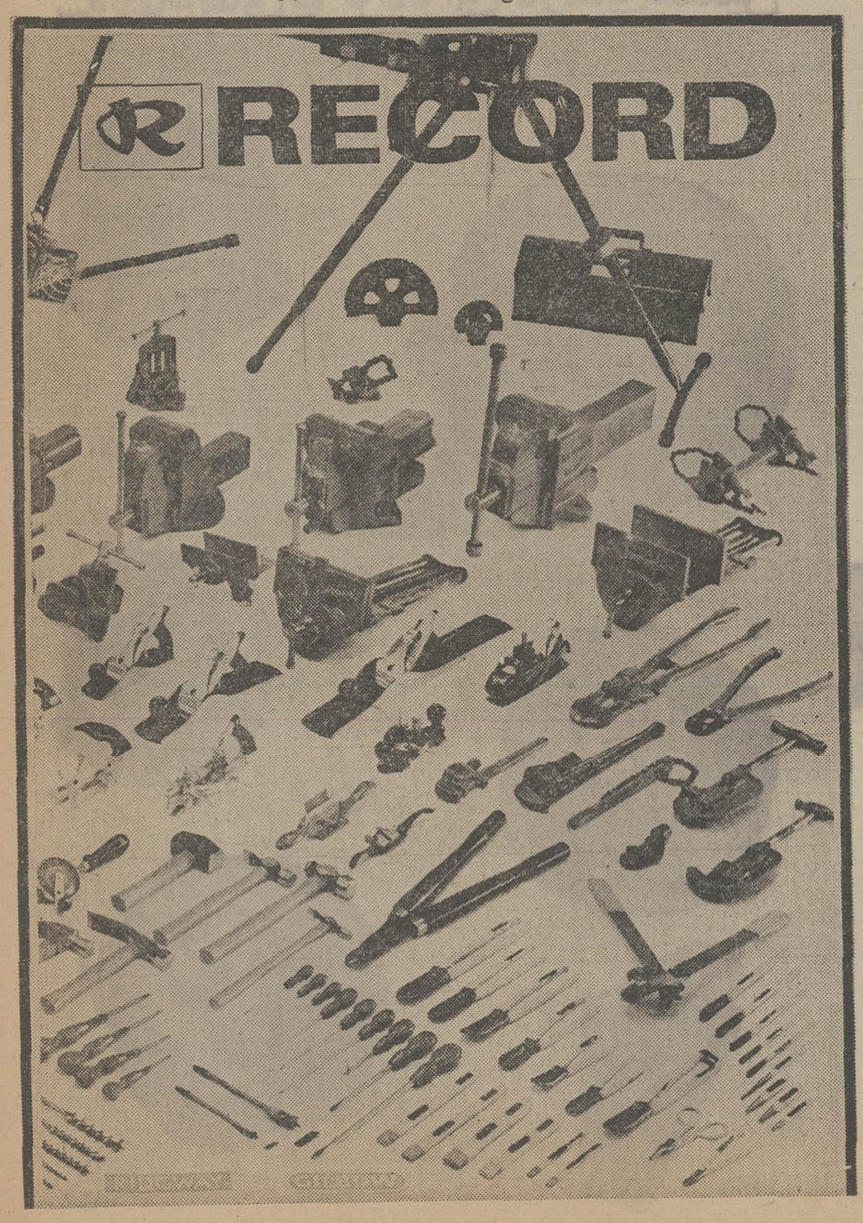

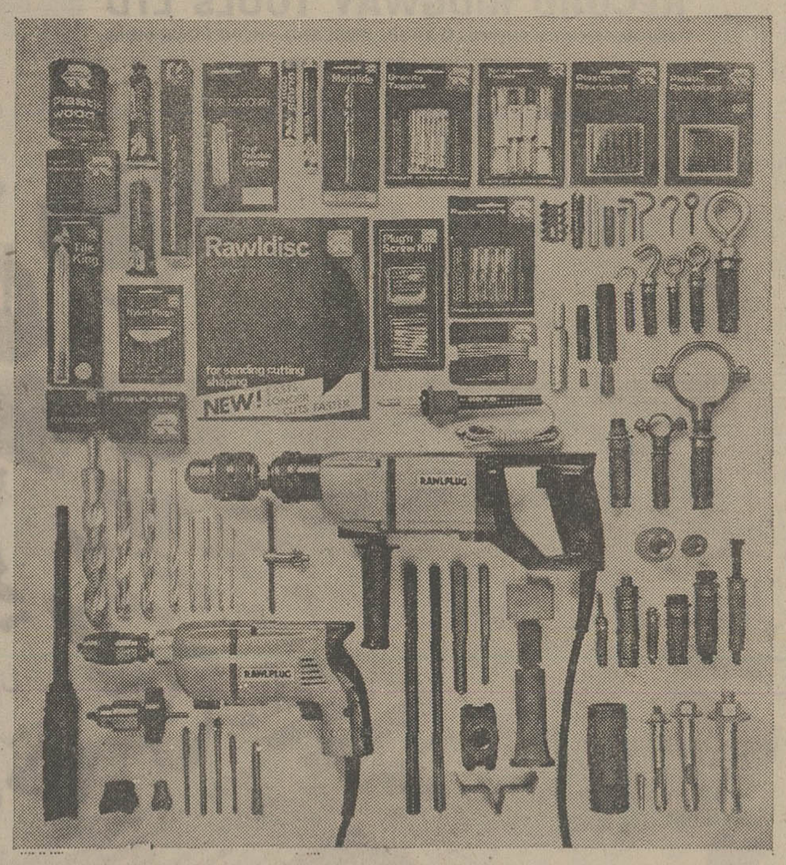

Time-saving fixing systems by Rawlplug.
صرفه‌جوئی‌دروقت‌باسیستم نصب و مته راپلاگ

مجموعه‌ای ازعالیترین نوع ابزار آلات ولوازم صنعتی، چگونه یک واحدعظیم صنعتی، براثر نداشتن یک ابزار ساده، ازحرکت بازمی‌ایستد؟

مؤسسه «کالای صنعتی»، تنهافروشنده ابزار ولوازم صنعتی نیست، بلکه خدمتگزار واقعی وصدیق صنایع کشوراست

بقیه از صفحه ۲۱

میباشد ، که هـــریک از این کارخانه‌ها، در رشته مخصوص به خود، پیشروترین ومعروفترین میباشند. بنابراین ، با جرات و شهامت میتوان ادعا کرد: ارزش واقعی این محصولات ، خیلی بیشتر از قیمتی است که‌خریدار - یا مصرف کننده - میپردازد .

★ انواع و اقسام وسائل‌و لوازم صنعتی ..

اینک، بدنیست نگاهی به‌انواع واقسام ابزار ولوازمی که‌«کالای صنعتی» دراختیار صاحبان‌صنایع میگذارد ، بیاندازیم . اما ، قبلا بطور اجمال و مختصر ، این نکته را ذکر کنیم که : کالای صنعتی ، واردکننده و فروشنده انواع ابزار آلات صنعتی است . از انواع آچارهای گوناگون گرفته تا ماشین‌های مختلف جوشکاری ، سنگزنی ، فرز و غیره... همچنین‌مته‌های‌گوناگون، چرخ‌کش‌های مختلف، نوارهـای مغناطیسی و دستگاههای پرس، بقدرت‌های متفاوت ...

★ نامی درخشان درعالم‌صنایع

در میان کمپانی‌های سازنده لوازم و ابزارآلات صنعتی ، که محصولات آن در ایران، توسط «کالای صنعتی» عرضه میشود ، به نام «الیوت لوکاس» بر می‌خوریم . یککارخانه صاحب‌نام و اعتبار فوق‌العاده انگلیسی . نام «الیوت‌لوکاس»درسرتاسر جهان، بعنوان سازنده عالـــی‌ترین و مرغوب‌ترین نوع جنس ، شهرت فراوان و بسزائی دارد . در کارخانه مدرن «الیوت‌لوکاس» ، که با جدیدترین ماشینها مجهز میباشد، انواع‌مختلف‌انبردست‌ها، سیم‌چین‌ها و ابزارهای لوله‌کشی و سیم‌کشی ساخته میشود . کارخانه‌«الیوت‌لوکاس»محصولات خودرا به سراسر جهان صادر میکند و در ایران نیز همانطور که گفته شد : موسسه «کالای صنعتی» عهده‌دارنمایندگی‌و فروش محصولات این کارخانه مدرن‌و پیشرفته میباشد. در کارخانـــه «الیوت‌لوکاس»، هرنوع ابزار و وسیله‌ای که ساخته شود، در مراحل مختلف تولید، بارها و بارها مورد آزمایشات دقیق و سنجشهای گوناگون قرار می - گیرد تا به دقت کار و مرغوبیت جنس آن اطمینان کامل حاصل نشود، به‌قسمت کنترل وبازرسی نهائی نمی رود . در ایـن قسمت انواع‌آزمایشات برروی محصول تولیدشده ، صورت می‌گیرد . هر ابزاری که در مراحل مختلف آزمایش و یا در مرحله بازرسی نهائی، دارای کمتر یاکوچکترین عیب ونقصی تشخیص داده‌شود، مطلقا از کارخانه خارج نخواهد شد و به‌بازار راه نخواهد یافت.

کلیه ابزارهای ساخت کارخانه «الیوت‌لوکاس» ، طبق استاندارد صنعتی انگلستان به شمـــاره ۱۹۵۹ - ۳۰۸۷ و نیز بسیاری‌از آنها طبق استاندارد امریکائـی GGG - ۴۷۱ C ساخته میشود. انواع مخصوص ازاین ابزارها، برای مصارف‌موسساتی نظیر تلفن - گاز- برق و نظیر اینهاساخته‌میشود.ودوام‌طولانی، دقت کار و مرغوب‌ترین جنس، در محصولات کارخانه «الیوت لوکاس»، تضمین‌می‌گردد وبهمین دلیل‌است که‌نام محصولات«الیوت لوکاس» - که نمایندگی فروش آنرا در ایران « کالای صنعتی » دارا میباشد - بر تارک صنایع جهان میدرخشد .

★بهترین نوع فولاد برای ساختن تیغ اره ...

بعد از نام «الیوت لوکاس» ، به نام موسسه جمس‌نیل وشرکاء «شفیلد» یا موسسه « اکلیپس » برمیخوریم . این موسسه که در سال ۱۳۳۸ تاسیس گردیده ، در پیشرفت صنایـع جهان ، سهـم عمده و موثری داشتـه است . مرحوم جمس‌نیل، بنیانگزار این موسسه ، یکی از خدمتگزاران صنایع ، از طریق ساخت‌ابزار- های صنعتی بود.

از میان محصولات اکلیپس ، شاید تیغ‌اره‌های آن ، سهـم بیشتری درتوسعه شهرت‌جهانگیر این نام داشته‌اند. این تیغ‌اره‌ها، اولین‌مرتبه بسال ۱۹۱۱ ساخته شدند و از آنجا که دقت وبرش و دوام طولانی داشتند ، خیلی زود ، در عالم صنایع ، جائی‌را که شایسته آن بودند ، بدست آوردند . برای جنس این تیـغ اره‌ها ، بهترین نوع فولاد و دقت کافی، بخدمت گرفته شده است. امروزه فولادی که ماده اولیه تیغ‌اره‌های اکلیپس‌راتشکیل میدهد، در کوره‌های برقی‌فشار قوی خود کارخانه ذوب ونورد میشود. تنها برای آزمایش تیغ اره‌ها ، ۲۶ دستگاه ماشین اره در آزمایشگاه مجهـز کارخـانه وجود دارد.

همچنین کارخـــانه اکلیپس ، کمان اره‌های مختلفی نیز تولید میکند. بطورکلی انواع اره‌های زرگری ، منبت‌کاری ، اره‌هـای همه‌کاره که چوب و فلز را باهم و در آن واحد و با یک تیـغ میبرد و همینطور انواع اره‌های دیگر، از محصولات برجستـه کارخانجات اکلیپس میباشد.

بدنیست در مورد کارخانـــه اکلیپس بدانید : ۷۵ سال پیش، این کارخانه با ۱۲ کارگر آغاز بکار کرد که امروزه این تعداد ، به سه هزار کارگر رسیده است.

★ ۲۵ سال‌خدمات‌صادقانه کالای صنعتی

چنانچه خواسته باشیم تمامی کارخانجات معروف وپرآوازه‌ای راکه درسراسر جهان، سازندگان بهترین ومرغوب‌ترین وعالی‌ترین نوع ابزار آلات صنعتی هستند و در ایران، « کالای صنعتی » نمایندگی فروش لوازم آنها را دارد، ذکر کنیم ، سخن به‌درازا میکشد . فقط در اینجا بذکر این نکته اکتفا می‌کنیم که :

«کالای صنعتی» ، مجموعه‌ای از برگزیده‌ترین ابزارآلات‌ولوازم صنعتی‌را درایران یکجاگردآوری کرده ودرطول بیست وپنجسال خدمت‌صادقانه‌اش به‌صنایع‌کشور، در راه گسترش و توسعه‌صنعتی که همواره مورد توجه شاهنشاه آریامهر - برچمدار بزرگ انقلاب سپید ایران - بـوده است ، گامهای بلند وارزنده‌ای برداشته است .

Bridgeport

milling machines

built under licence by

Adcock & Shipley Limited

MODEL BRJ AND ATTACHMENTS

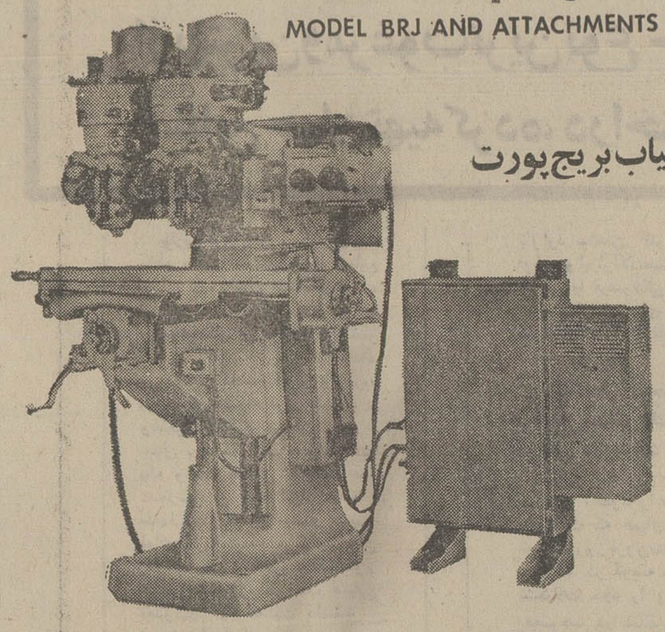

ماشین آسیاب بریج پورت

ساخته شده ودارای پروانه از ADCOCK & SHIPLEY LIMITED

مدل BRJ ودستگاه‌های ضمیمه

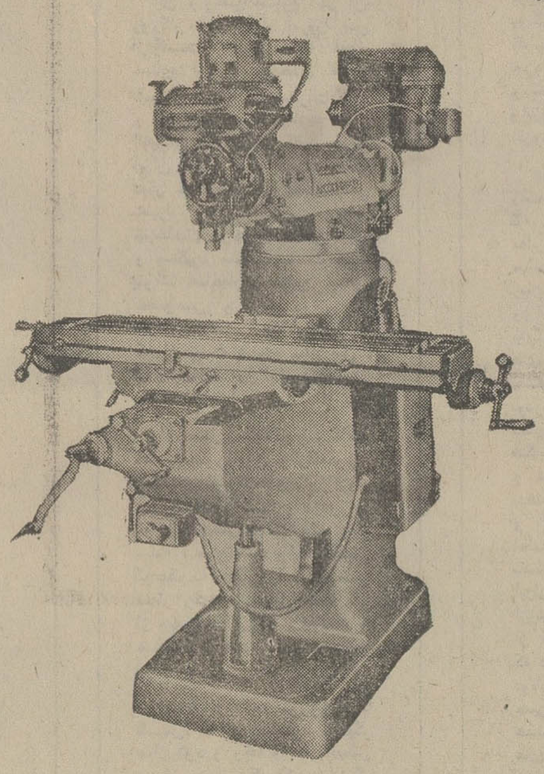

RECORD RIDGWAY TOOLS LTD

PARKWAY WORKS, SHEFFIELD S9 3BL, ENGLAND. PHONE (0742) 49066

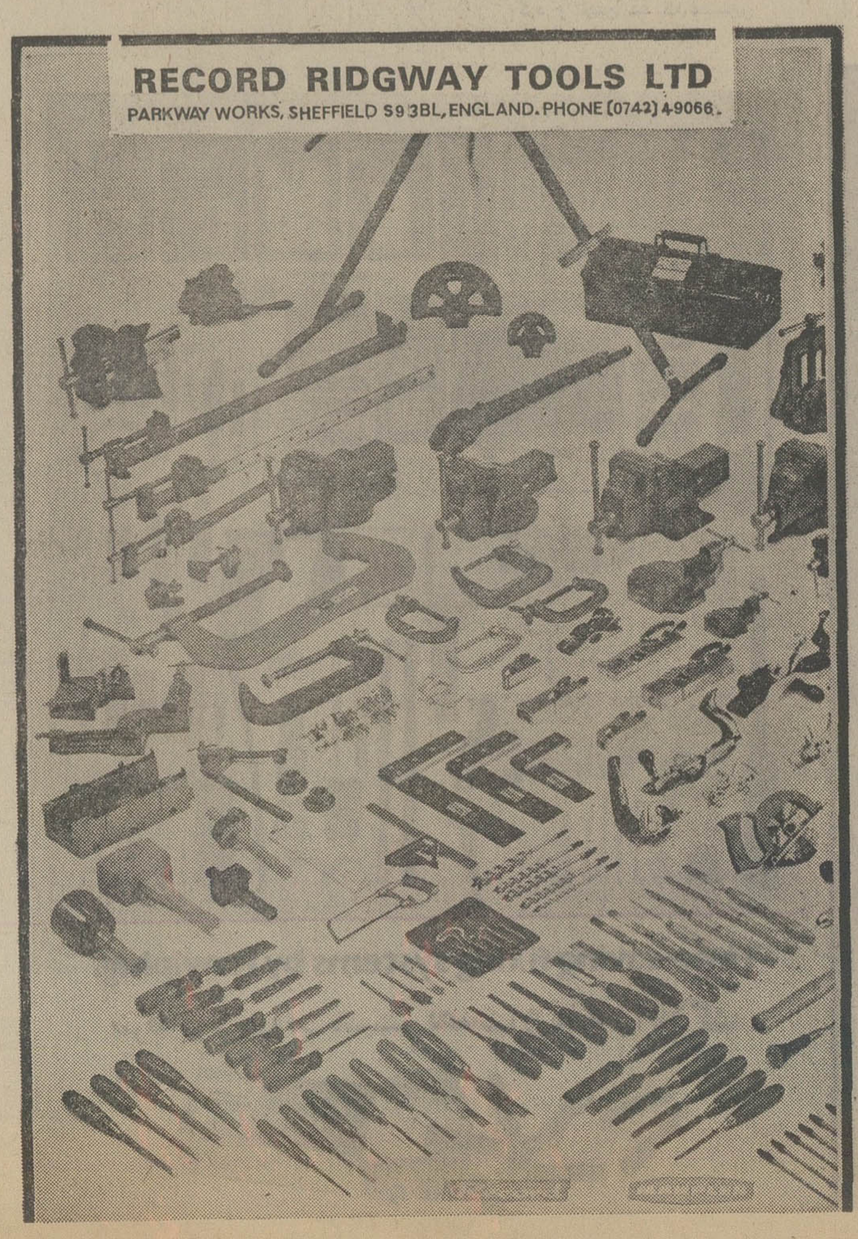

For enquiries concerning this Catalogue quote· PUBLICATION No. 42

CI/SfB reference by RIBA SfB Agency (B5)

UDC 621·9

BY APPOINTMENT TO HER MAJESTY THE QUEEN SUPPLIERS OF ELECTRICAL EQUIPMENT WOLF ELECTRIC TOOLS LIMITED

Wolf

The industrial electric tool specialists

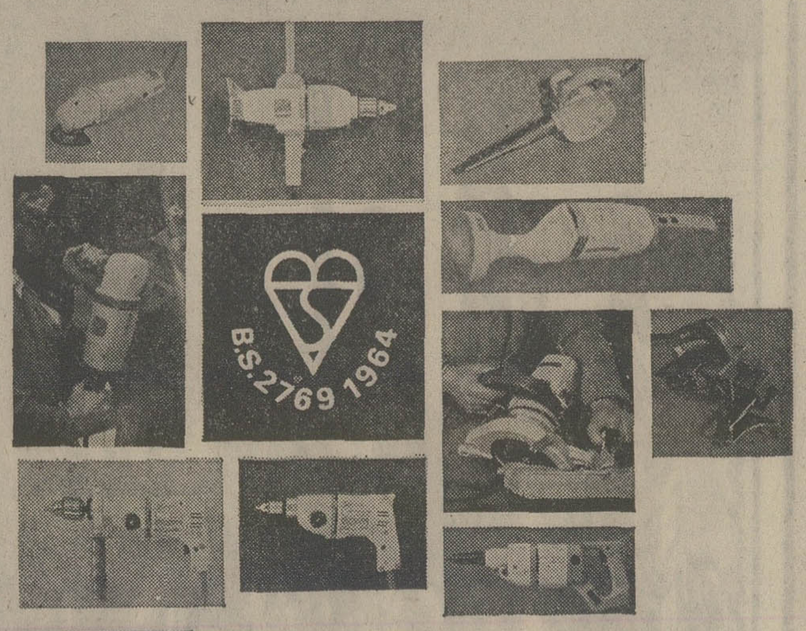

Variable Speed Drives

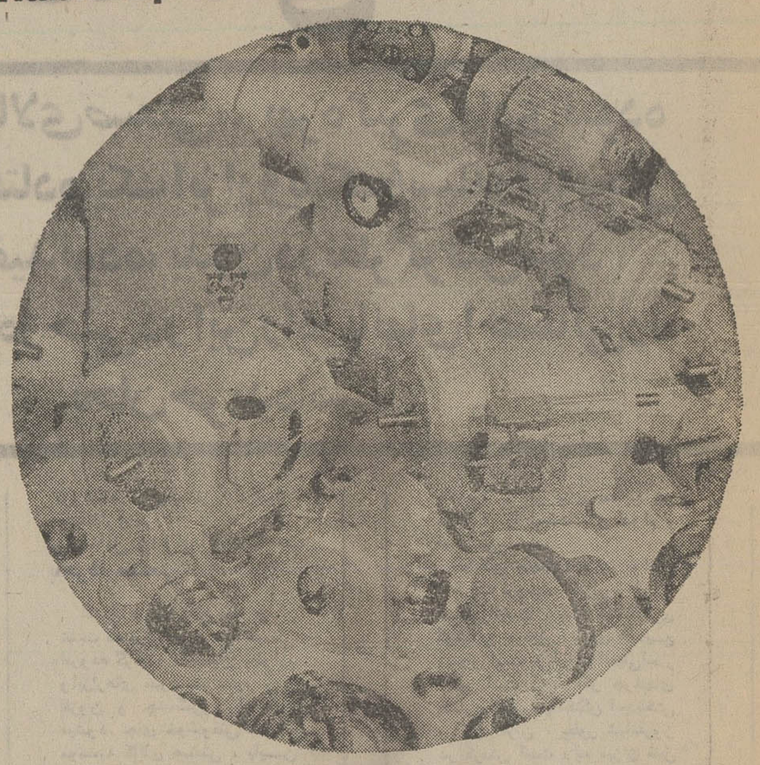

Gears and Gear Units

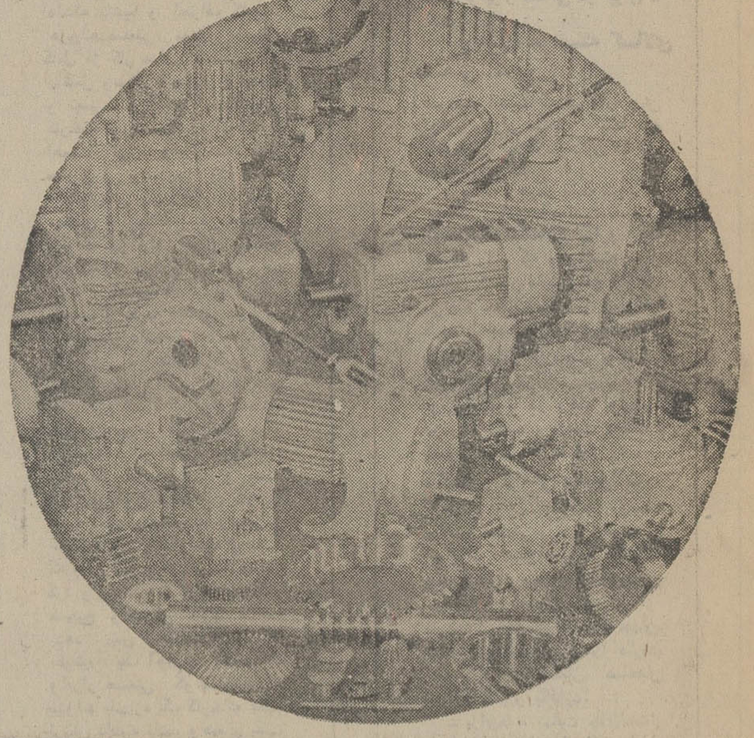

TAYLOR

HEAVY DUTY CHUCKS

سه‌نظام‌های توگرد برای کارهای سنگین

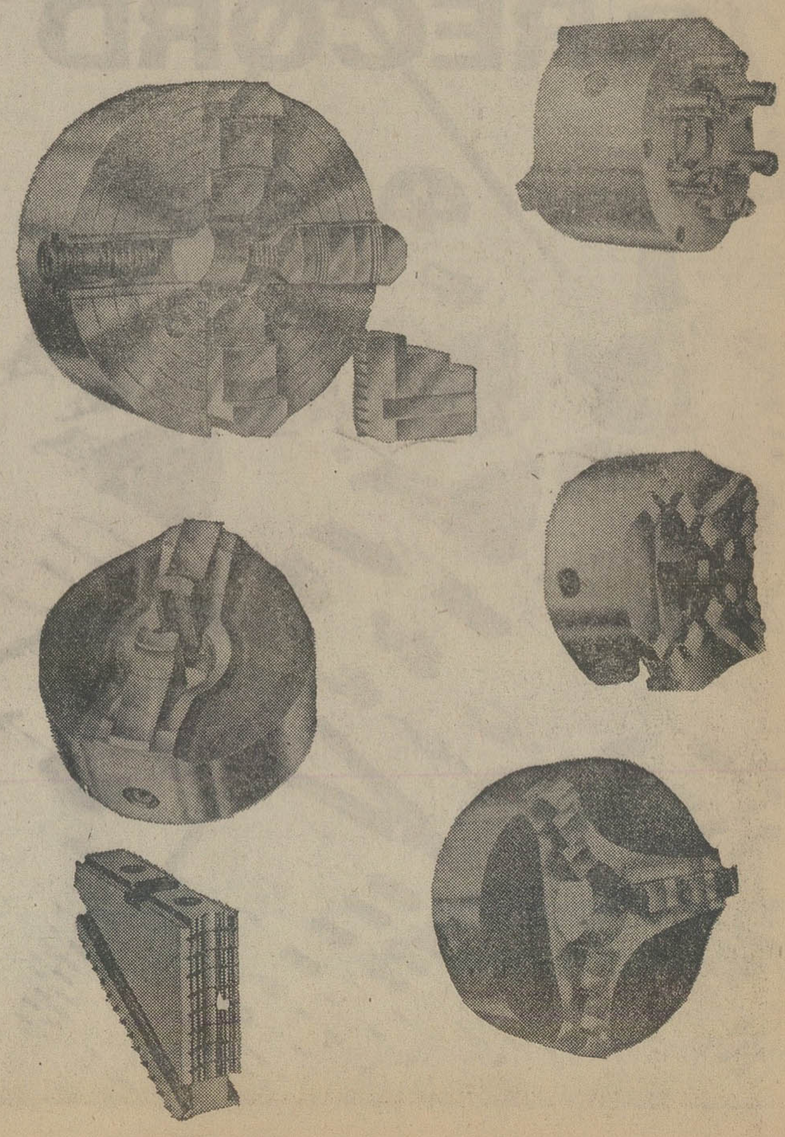

فهرست ابزار و لوازم و ماشین آلات صنعتی موجود در کالای صنعتی

آچار بوکس
آچار پیچ گوشتی
آچار دوسر
آچار زنجیری
آچار سوپاپ
آچار شلاقی
آچار کلاغی
آچار لوله
آچار یك‌سر رینك
ابزار صافکاری
ابزار های هوائی
اشپیل
اره زرگری
اره نواری
الکترود
الکترو موتور دورکم کن
انبر دست
انبساط سنج
اندازه‌گیر تولرانس
اندازه‌گیر ساعتی
اندازه‌گیر همه کاره
بال‌بیرینك کش
بتون‌شکن
برقو
بست لوله
تغل چین
بك‌های جوشکاری
پایه گردان گیره
پرس
پرگاز
پروژکتور
پمپ
پوسته‌کن
پیچ دستی
پیچ‌بر
ترانسفورمر
جوشکاری
تسمه‌ترانسمیسون
تسمه نقاله
تیغ اره
تیغچه‌تراش
تیغچه‌فرز
چپ‌وراست‌کن اره
چرخ‌کش
چکش صافکاری
چکش هوائی
چهار نظام
دسته‌بك
رکتیفایر جوشکاری
رگولاتور اکسیژن
رنده
رنده بند
رول‌بولت
وول درل
رول نات
زنجیر
سر بك برش و جوشکاری
سنبه نشان
سنك انگشتی
سنك دستی هوائی
سنك‌خرطومی
سنك سمباده
سنك فیبری برقی
سنك سمباده برقی
سنك سمباده‌هوائی
سوزن خط‌کشی
مهندسی
سوزن خط کشی
نجاری
سه نظام
سه نظام مته
سوهان
سیم بکسل
سیم جوشکاری
سیم لخت‌کن
شیربازکن
غلطك لوله
فرزانگشتی
فلکه‌کش
قلاویزگردان
قلم
کاسه نمد
کلاهك نمد
کلاهك مته
کمان اره
کمپرسور ثابت
کمپرسورمتحرك
کوپلیك
گازانبر
گونیا
گونیا جناغی
گونیای صفحه‌ای
گیربوکس
گیره رومیزی
گیره فولادی
گیره گاراژ
گیره ماشینی
گیره مغناطیسی
گیره نجاری
لنگی‌سنج
لوازم نساجی
لوازم‌ماشین‌تراش
لوله آب و هوا
لوله بخار
لوله ئیدرولیك
لوله‌بر
لوله‌بنزین
لوله برزنجیری
لوله‌پاك‌کن
لوله‌کمپرسور(هوا)
لوله نفت
لوله‌گشادکن
لوله‌گیر
ماشین‌اره‌کله‌زنی
ماشین‌اره‌نواری
ماشین تراش
ماشین جوشکاری
دیزل
ماشین صفحه‌تراش
ماشین‌رولور
(کاپستن)
ماشین سنك زنی
ماشین‌فرز
ماشین فرزکپی
ماشین مته
ماشین مته‌رادیال
مته
مته‌الماسه
مته برقی
مته خزینه
مته شیشه
مشتی
مرغك‌ماشین‌تراش
مگنت (صفحه)
مگنت (چفت)
مگنت (نوار)
مگنت (فلوتر)
مگنت (پایه)
مگنت (گیره)
میل فرز
میکرومرتر
نظامهای اهرمی
واشر
واشر ئیدرولیك
واشربر

کالای صنعتی

نماینده انحصاری ماشین‌های صنعتی انگلستان که معروفیت جهانی دارد تقدیم میکند

فهرستی از ماشین آلات ، ابزارها و لوازم صنعتی کالای صنعتی

۱ـ انواع ترانسفورمر، دینام وژنراتور جوشکاری
۲ـ ماشین های نیم اتوماتیك و تمام اتوماتیك جوشکاری برای جوش دادن فلزات آهنی و غیر آهنی .
۳ـ انواع درل های رومیزی ، پایه دار و درل رادیال
٤ـ انواع ماشین های تراش، صفحه تراش ، فرز ، سنك زنی، رونور به‌اندازه های مختلف .
٥ـ ماشینهای اره‌افقی و نواری فلزبری
٦ـ پرسهای مختلف هیدرولیك واك شریك .
۷ـ ماشین های سنك بری مختلف
۸ـ ماشین های ریخته‌گری
۹ـ انواع گیربوکسها به اندازه‌ودور های مختلف برای صنایع
۱۰ـ ماشین های مخصوص برای کار های اختصاصی .
۱۱ـ کارخانه‌های کامل برای تاسیس صنایع سبك و متوسطه .

ابزار ها ولوازم صنعتی

۱ـ انواع تیغ‌اره، مته، سه‌نظام و چهارنظام گیرهای مختلف، آچارها، حدیده وقلاویز، تیغچه هاو فرزها، سوهان وکلیه لوازم برش .
۲ـ نواع لوازم اندازه گیری دقیق، میکرومتر ، گونیا ، کویس طراز خط‌کش دورشمار ، لوازم آزمایشگاه متالوژی ، حرارت سنج ، فشار سنج و غیره.
۳ـ انواع رول پلاك و رول بولت و فیکساتور های ساختمان .
٤ـ انواع جك‌هاو جرثقیل های برقی ومکانیکی .
٥ـ انواع لوازم برش و جوشکاری گازی و برقی .
٦ـ انواع چسب هاو بتونه ها برای نصب سنك های ساختمانی
۷ـ انواع اره های‌الماسه برای‌برش سنك و حفاری .
۸ـ تسمه های ترانسمیسیون، نوار های نقاله‌لوله های‌گاز، هیدرولیك، نیوماتیك و لوازم لاستیکی صنایع‌نساجی.
۹ـ طنابهای نسوز و گرافیتی‌ـورق های نسوز و عایق .
۱۰ـ انواع ابزار های برقی
۱۱ـ انواع مگنت ها و صفحه های مغناطیسی

کالای صنعتی نمایشگاه ـ خیابان فروغی شماره۲۱ تلفنهای ۳۰٦٤۲٤ و۳۱۰۹۱٤ و۳۱۰۹۱۳
فروشگاه خیابان سپه شماره ٤٦۷ تلفن‌های ۳۰۲٤۲۱ و۳۰٤٦۲۱

BOC
AMP ۸۰۰ ـ ٤۰۰ ـ ۳۰۰ ـ ۷٥
موتوردیزلی‌متحرك‌جوش کاری
برای دوعملیات

دستگاه جوشکاری به‌روی‌چهارچرخ قرارگرفته وهمراه باچرخ دنده وسکان قابل‌حرکت باهرگونه وسایط نقلیه

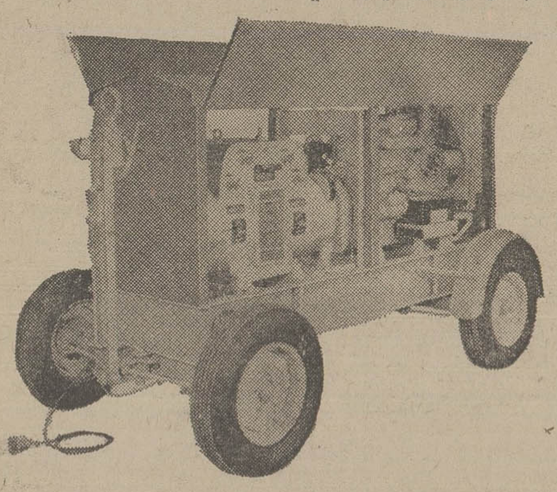

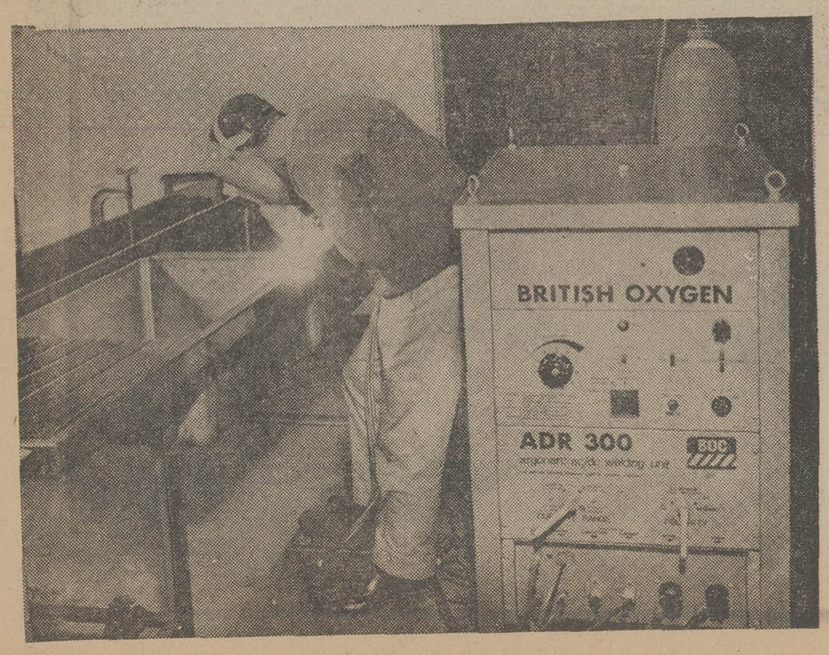

Couplings, Clutches and Brakes

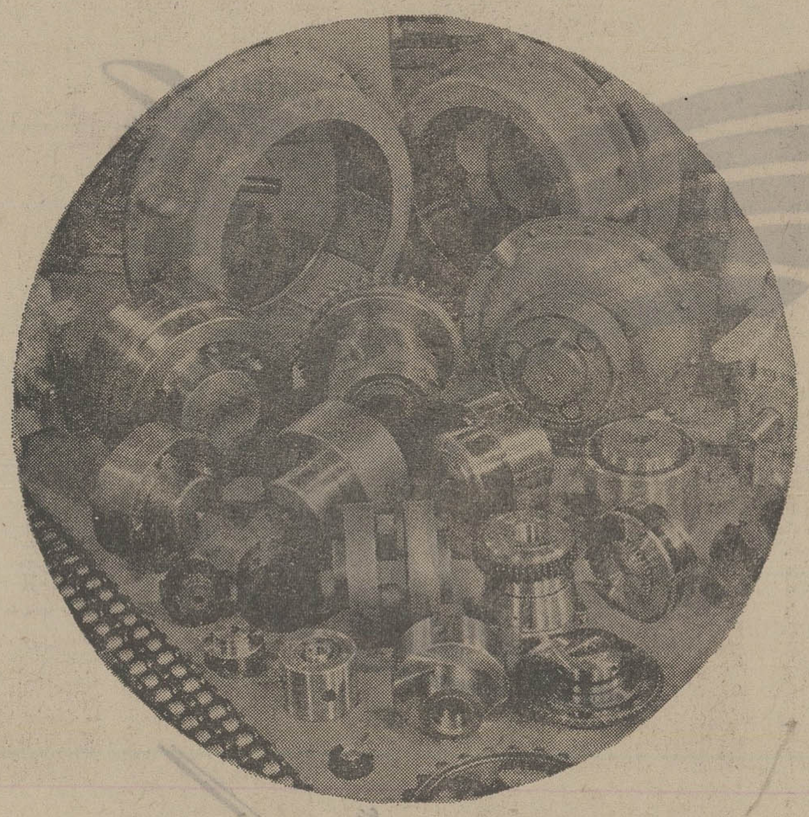

برای دریافت هرگونه ایده، راهنمائی، سرویس از محصولات گروه رنولد (زنجیر، گیربکس، کوپلینگ، دنده) به متخصصین ایرانی و خارجی کالای صنعتی مراجعه فرمائید

RENOLD

Transmission Chains and Wheels

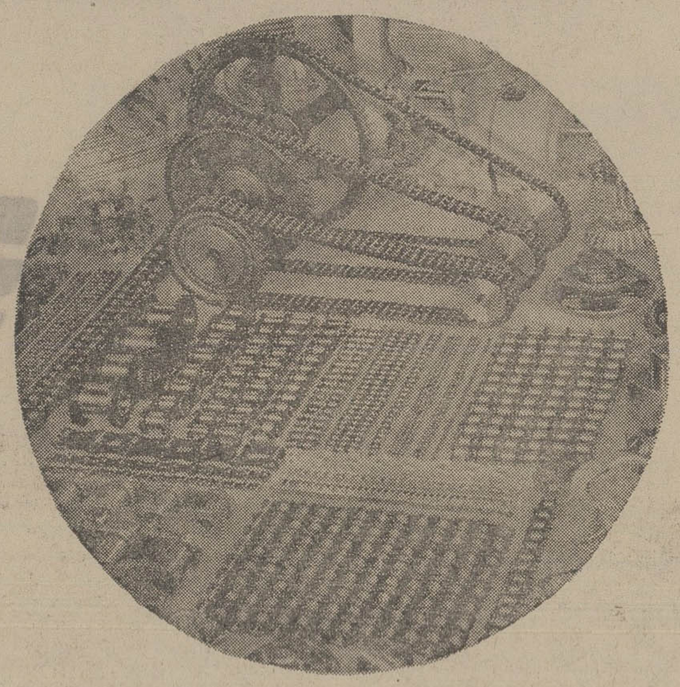

Conveyor Chains, Attachments and Wheels

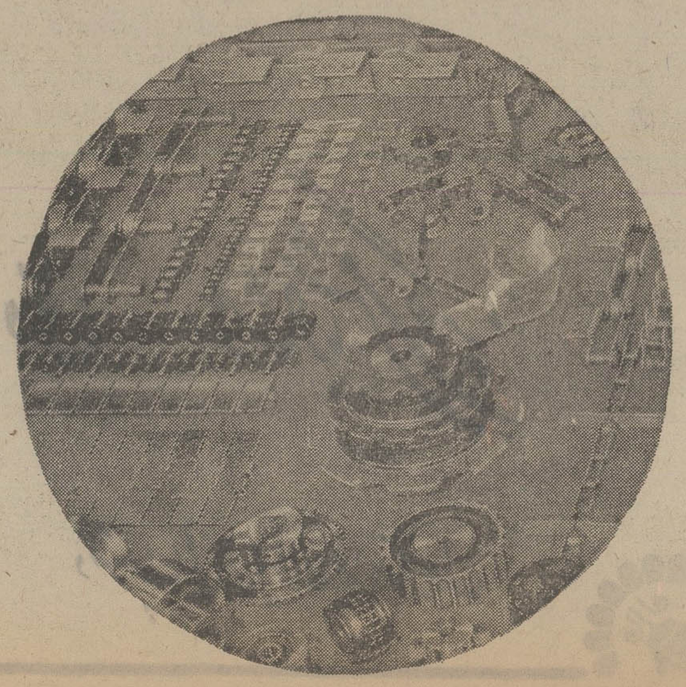

اطلاعات هفتگی
صفحه ۲۴
یکشنبه ۳۰ تیرماه ۱۳۵۳

ویژه نامه آغاز دومین دهه حیات آر.سی.دی

همکاری عمران منطقه‌ای از تولد تا ده سالگی

یکی از خصوصیات بارز عصر ما این است که موجبات و وسائل نزدیکی اقوام بشر به یکدیگر بیش از پیش فراهم شده است . مهمترین عامل و مشوق این روح نزدیکی و همکاری سازمان ملل متحد میباشد.

منشور سازمان ملل متحد که بمنظور ایجاد همکاریهای اقتصادی‌واجتماعی‌وحل منازعات بین‌المللی بطور مسالمت آمیز تدوین گردیده برای‌حفظ‌صلح جهانی و پیشرفتهای اقتصادی وبازرگانی و اجتماعی‌وفرهنگی پیمانهای منطقه‌ای رابخصوص در فصل هشتم خود توصیه و تجویز نموده است.

همجواری طبیعی واشتراک تاریخ و مذهب ومیراث کهن فرهنگی‌ایران‌وپاکستان‌وترکیه همکاریهای منطقه‌ای را که در بسیاری از زمینه ها بطورطبیعی بین سه کشور وجود داشت مبتنی بر خط مشی وسیاست مثبت تازه‌ای نموده که تجلی احساس باطنی‌سه ملت‌درتوسعه وتعمیم این همکاریها میباشد.

کشورما که‌تحت‌رهبری‌خردمندانه و الهامات داهیانه اعلیحضرت همایون شاهنشاه آریامهر همواره در پیشرفت روح تعاون بین‌المللی وایجاد محیط‌مناسب برای توسعه و تعمیم این‌چنین همکاریها در جهت تحکیم و تقویت بنیان صلح جهانی گام برمیدارد و دید جهانی وبشر-دوستی خود را بانحاء گوناگون جلوه گرساخته است ازابتدای امر بهمان نحوی که دربنیان گزاری‌سازمان‌ملل‌متحد‌پیشقدم گردیدواز هیچ کوششی درراه اعتلای منشورسازمان‌ملل‌متحد فروگذار نکرد و از هماهنگی و همبستگی هدفهای مثبت و آرمانهای سه کشور که‌درقالب همکاریهای عمران منطقه‌ای پیمان طبیعی بین سه کشور را منطبق با مفاد منشور سازمان ملل مینمود استقبال نموده.

همکاری عمران منطقه‌ای که در دهمین سال ایجاد خود می باشد در زمینه های همکاری فرهنگی وفنی وارتباطات به پیشرفتهای قابل توجهی نائل گردیده است . در طی این مدت طرحهای مشترکی به مرحله اجرا درآمده و برنامه های مفیدی انجام یافته است وبا ایجاد ارتباط بیشتر بین کشور های منطقه امکان‌تماس وتبادل‌نظرواستفاده ازتسهیلات موجود برای کشور های عضو این همکاری بیشتر شده‌است.

برنامه ها وطرحهای‌همکاری عمران منطقه‌ای‌مانندهرسازمان بین‌المللی دیگری همواره با پیشرفت و موفقیت قرین‌نبوده است زیرا نباید فراموش کرد که اصولا همکاری برای‌عمران منطقه‌ای امری است مستمرو دائمی که پیوسته وبمرورزمان وسعت ودامنه بیشتری پیدامی کند بنابراین نمیتوان انتظار داشت طرحها و برنامه های مختلف همیشه نهائی و وافی بمنظور غائی باشد بخصوص‌در مواردی که منافع‌ملی‌هر کشور احتمالا تناقضاتی بابرنامه های پیشنهادی منطقه‌ای دربردارد.

بنابراین با اعتقاد راسخی که ملل عضو همکاری عمران منطقه‌ای‌به ارزش واقعی این همکاریها و تطبیق آن بامنافع کلی و اختصاصی خوددارد هر اندازه پیش برویم دامنه‌فعالیت های‌آن تعمیم وتوسعه بیشتری خواهد یافت و راه های‌جدیدی برای توسعه‌همکاریهای‌مشترک بازواردائه خواهدشد .

همکاری عمران منطقه‌ای

همکاری عمران منطقه‌ای «آر.سی.دی» یك «توافق‌سه جانبه بین کشور های ایران ، پاکستان و ترکیه است که هدف نهائی آن ایجاد زمینه همکاری اقتصادی ، فنی ، بازرگانی و فرهنگی وسیعتری بین این‌کشور ها و همچنین بهبود اوضاع اقتصادی و رفاه حال متجاوز از ۱۲۰ میلیون سکنه این منطقه میباشد.

همکاری منطقه‌ای بوسیله اعلامیه سران عالیقدر سه کشور در کنفرانس تاریخی استانبول در روز ۳۱ تیرماه ۱۳۴۳ پابعرصه وجودگذاشت.

همبستگی اقتصادی سه کشور برادر که از دیر زمان و در بسیاری از جهات دارای علائق مشترك تاریخی ، فرهنگی و مذهبی بودند از هر نظرطبیعی مینمود . سه کشور همجوار و مسلمان این منطقه نیز ازلحاظ توسعه اقتصادی کم‌و بیش در یك‌سطح قرار گرفته‌و با پیروی از نظام‌دمکراسی‌سیاست‌خارجی مستقل وحاکمیت ملی‌درآینده نیز دارای آمال و آرمانهای مشترکی میباشند .

این عوامل و پیوند های دیرین و ناگسستنی بین سه کشور ، کار تشکیل یك همکاری سه جانبه و توسعه طرحهای خاص درجهت تحکیم اقتصادملی وبرنامه های‌عمرانی و همگامی در بهره‌برداری از منابع موجود کشورهای عضو را درکادر همکاری منطقه‌ای تسهیل‌نمود.

تاریخچه کنفرانس وزیران‌خارجه سه کشور

وزیران خارجه سه کشور ایران ـ پاکستان و ترکیه در تاریخ ۲۷ و ۲۸ تیرماه۱۳۴۳ کنفرانسی جهت تهیه مقدمات و بررسی جهات مختلف این همکاری منطقه‌ای در آنکارا تشکیل دادندو ملاحظه نمودند برای همکاریهای اقتصادی ، فنی وفرهنگی بین سه کشور امکانات تازه و وسیعی وجود دارد که میتواند خارج ازکادر همکاریهای دوجانبه‌و چندجانبه موجود بین آنان توسعه یابد. وزیران خارجه سه کشور به توصیه شاهنشاه آریامهر ، امکان همکاری وسیعتری رادر زمینه‌های اقتصادی و فرهنگی بین سه‌کشور موردبحث قرار داده وعلاقه صمیمانه دولتها و مردم‌کشور خودرا جهت پی‌ریزی یك سازمان باثبات اقتصادی منطقه‌ای بمنظور تسهیل و تمرکز فعالیت های نوسازی این منطقه و بالابردن سطح زندگی مردم‌و همچنین حفظ و تقویت روابط اقتصادی بین خود و سایر کشور های جهان ابراز و به‌تفصیل‌بررسی نمودند. ایجاد و توسعه چنین همکاری و فوائدی که در راه تعالی و ترقی مردم این‌منطقه برآن مترتب است متفقا مورد استقبال قرار گرفت و وزرای خارجه سه کشور با الهام از سران عالیقدر سه کشورتصمیم گرفتند دست اتحاد بهم داده مساعی خودرا در نیل باین‌هدف بکار برند.

کنفرانس عالی سران در استانبول

کنفرانس سران عالیقدرسه کشور ایران ، پاکستان و ترکیه در تاریخ ۲۹ـ۳۰ تیر ماه ۱۳۴۳ در استانبول‌بریاست شاهنشاه آریامهر و جهت بررسی گزارش فوق و تبادل نظرپیرامون همکاری عمران منطقه‌ای بین سه کشورتشکیل یافت .

سران معظم سه کشور عقیده راسخ خود را به این امر که همکاری منطقه‌ای عامل اساسی در تسریع رشد و توسعه ملی و تامین صلح و آرامش وثبات‌میباشد تائیدنمودند واعتقاد قلبی خود را باین امر ابراز داشتندکه‌رشته‌های نیرومند فرهنگی وتاریخی که ملل آنها را بیکدیگر پیوند میدهد وهم‌اکنون اساس محکمی را برای همکاری بین آنان بوجود آورده است باید بیش از پیش درجهت حفظ مصالح مشترک مردم سراسر منطقه توسعه و تحکیم یابد.

سران معظم سه کشور بدین منظور متررداشتنداز کلیه‌امکانات وسیعی که‌هم‌اکنون‌بین سه‌کشور برای همکاریهای‌اقتصادی موجود میباشد حداکثر استفاده بعمل آید وباوجوداینکه سه‌کشور هم‌پیمان در سایرسازمانهای‌منطقه‌ای عضو میباشند معهذا فعالیتهای وابسته بطرح تازه همکاری مشترک بین سه کشور تحت عنوان «همکاری عمران منطقه‌ای» بمورد اجرا گذارده شود.

اعلامیه سه‌جانبه

در اعلامیه مشترکی که در پایان‌کنفرانس صادرگردیدسران سه‌کشور موافقت‌اصولی خودرا در موارد زیر اعلام داشتند:

۱ـ ایجاد مبادله‌آزاد یاآزادتر کالا بوسائل عملی گوناگون از قبیل انعقادقراردادهای بازرگانی.

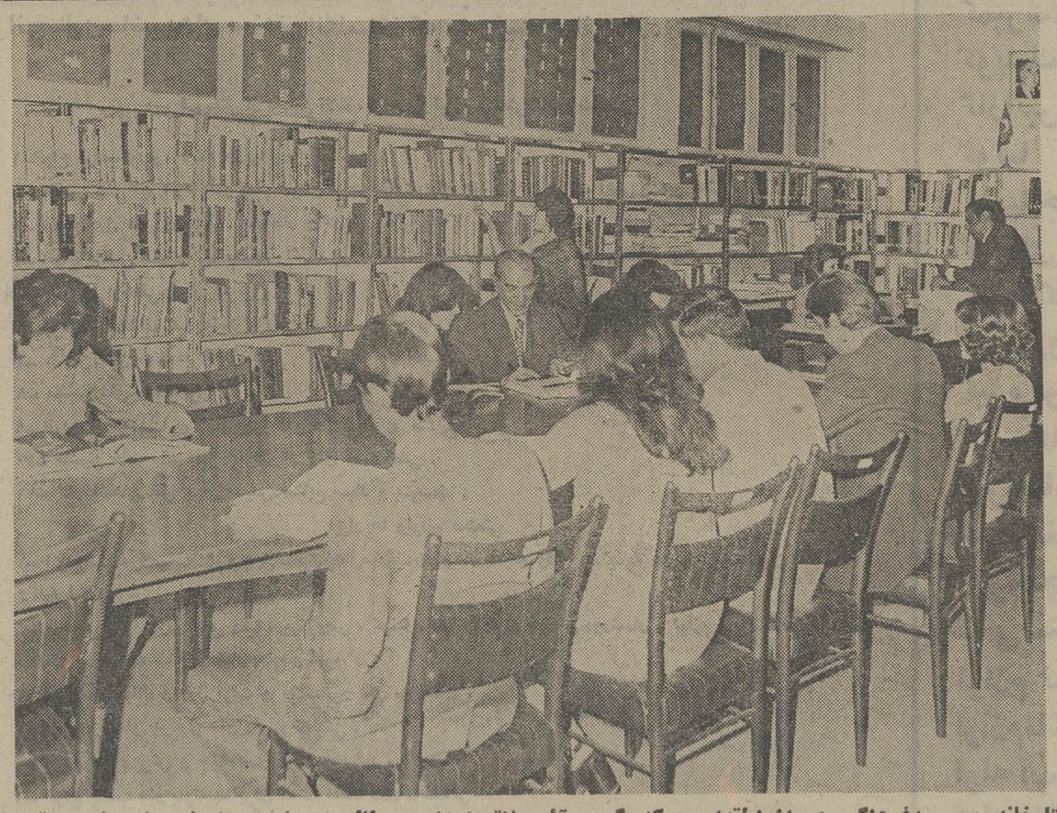

کتابخانه موسسه‌فرهنگی عمران‌منطقه‌ای مرکز گردهم‌آئی علاقه‌مندان به مطالعه در زمینه تاریخ ، فرهنگ و اقتصاد ایران ، ترکیه و پاکستان است ، این کتابخانه بیش از ۴۰۰۰ جلد کتاب دارد .

هواپیمائی ملی ایران «هما»

دهمین سالگرد تأسیس (آر.سی.دی) را شادباش می‌گوید.

دفتر هواپیمائی ملی ایران در استانبول

محصولات ممتاز گروه صنعتی جهان

نمایشگر شایستگی ایران در قلمرو صنایع بین المللی است

فرآورده‌های شرکت سهامی روغن نباتی جهان در بعضی کشورهای جهان مورد مصرف قرار میگیرد

انقلاب سفید ایران ، اگرچه دردوازده اصل خلاصه میشود ولی در حقیقت ، همه مظاهر و شئون زندگی اجتماعی ایران رادر بردارد. به عنوان نمونه ، میتوان از بسیاری سازمان ها موسسات ، کارخانجات و تاسیسات گوناگون یادکرد که در پرتو انقلاب رشد کردند ، بثمر رسیدند و در حال حاضر خود یکی از مظاهر انقلاب سفید ایران بشمار می‌آیند .

ایجاد کارخانجات روغن نباتی و تولید محصولات آنرا باید به عنوان نموداری از انقلاب صنعتی کشور یادکرد زیرا اگر در گذشته‌ای نه چندان دور، چندقریه ودهکده یا شهر و شهرستان محصول مورد نیاز مملکت را تامین میکرد ، با صنعتی شدن کشور ، با افزایش سریع جمعیت ، با گرایش جامع بهره‌برداری از محصولات مطمئن وبهداشتی انجام این مهم امکان پذیر نبود .

تردیدی نیست که هماهنگی با اصول و موازین انقلاب ایرانی جز از طریق انطباق با اصول انقلابی راه دیگری ندارد .

روشن‌تر صحبت کنیم : یك سازمان تولید کننده فقط درشرایطی میتواند موجودیت خودرا حفظ کند ، که در خدمت مردم و در خدمت انقلاب ایران قرار گرفته باشد .

با توجه به این مقدمات است که از یك سازمان ملی و تولید کننده سخن میگوئیم : کارخانه روغن‌نباتی جهان ،که گذشته از تامین نیاز عمومی ، خود مظهری از انقلاب صنعتی و پیشرفتهای اقتصادی مملکت بحساب میاید .

در اینجا سخن از تعریف و توصیف بیهوده یا مطالب تبلیغاتی نیست ، بلکه بحث وگفتگو درباره سازمانی است که با تعداد زیادی کارگر و کارمند و اداره چندین هزار نفر افراد خانواده آنها باید رکنی از ارکان اداره جامع شناخته شود .

شهادت آمار و ارقام موجود نشان میدهد تنها تعداد ۳۶۹ نفر کارشناس و متخصص در این سازمان فعالیت میکنند ، که طبعا چندین برابر کارگران و کارمندان عادی را نیز شامل خواهد شد . این ارقام و آمارگواه صادق واقعیتی بزرك هستند . بدین معنی که هر دستگاه صنعتی در عصر انقلاب میتواند مجری بخشی موثر از اصول و اعتقاداتی باشد که سرانجام ملت مارا بمرز تمدن بزرك رهنمون خواهد شد .

آنچه گفته شد تنها یك جانب قضیه و یك روی سکه است اگر باین مطلب توجه داشته باشیم که صدور روغن نباتی ، یکی از مراجع بزرك تامین ارز و صادرات مملکت را تشکیل میدهد . بیش از پیش بر ارزش و اهمیت اینگونه اقدامات واقف خواهیم شد .

شرکت سهامی خاص روغن نباتی جهان علاوه بر روغن نباتی که محصول و فراورده اصلی آن است ـ کنجاله و صابون و بسیاری محصولات دیگر را نیز تولید وبخارج ازکشور صادر میکند . در حال حاضر گذشته از تامین قسمت اعظم نیاز داخلی، محصولات این سازمان تولیدی به بسیاری از کشور های جهان ، از جمله افغانستان، عربستان سعودی و امارات خلیج فارس صادر میشود ، که از یکسو مرغوبیت محصول کسب آبروئی برای سازمان های صنعتی و اقتصادی کشورما است وازجانب دیگر بر ذخائر ارزی و اعتبار ایران در ممالك دیگر می‌افزاید سخن اینجاست، که انقلاب سفید ایران تنها در کادر مشخص مملکتی محدود نیست ، بلکه دامنه وسیع و گستردهٔ آن سطحی منطقه‌ای و حتی جهانی را نیز شامل میشود .

ثبات و امنیت ایران ،که یکی از مظاهر انقلاب سفید ایران است چنین فرصتی را بدست داد ، تا سرمایه ها در مسیر هائی سازنده و مفید و ارزشمند بکار افتد و نمونه درخشان آن همین «شرکت سهامی خاص روغن نباتی جهان» است ، که در حال حاضر نمیتواند بعنوان مظهری از پیشرفت های صنعتی مملکت بحساب آید.

طی گفت‌و شنود کوتاهی که با آقای احمد غضنفری مدیر عامل شرکت داشتیم، بر خصوصیاتی تازه از چگونگی و نحوه کار آن آگاهی یافتیم .

شرکت سهامی خاص روغن نباتی جهان از سال ۱۳۳۶ یعنی درشروع انقلاب ایران کار خود راآغاز کرده است هم‌مجهز به بهترین و مدرنترین دستگاههای تولیدی است و هم زندگی، آسایش و رفاه کارگران و کارمندان را به عالیترین نحوی تامین کرده است .

طی‌دیداری کوتاه دریافتیم که در زمینه رفاه کارگران‌و کارمندان ، استفاده آنان از بیمه های اجتماعی ، تامین مسکن‌و وسیله ایاب‌وذهاب، همچنین تهیه اجناس و ارزاق مورد نیاز خانواده‌ها، از طریق تاسیس شرکت تعاونی ، اقدامات موثری بعمل آمده است کما اینکه در حال حاضر کلیه کارگران و کارمندان شرکت بیمه هستند و برای تامین مسکن وامهای طویل‌المدتی‌از طرف شرکت در اختیار آنان‌قرار میگیرد .

تنهادر سال گذشته‌مبلغ ۵۱۰۰۰۰۰ ریال سود ویژه بکارگران شرکت داده شده است که نمایشگر اجرای کامل اصل چهارم انقلاب ، یعنی سهیم شدن کارگران در سود کارخانه ها است .

آنچه در شرکت سهامی خاص روغن نباتی جهان انجام شده ، اقداماتی است که‌نمیتواند نمونه‌وسرمشقی در همه موسسات دیگر شناخته شود و تردیدی نیست که اینگونه موسسات خود گامی در راه نیل به عصر تمدن بزرك بشمار می‌آیند .

در اینجا حلب‌های روغن‌نباتی‌پر و بوسیله دستگاههای مخصوص بسته‌بندی‌میشود .

گروه صنعتی جهان با کارخانجات معظم ومجهز به ماشین آلات سنگین ومدرن اینک یکی ازواحدهای وزین صنعتی کشور است که در جریان رشدصنعتی نقش بسیار موثری را ایفانموده است محصولات کارخانجات جهان که پاسخگوی نیازهای اجتماعی میباشد اکنون همانند نگین در صنعت پیشرفته ایران میدرخشد

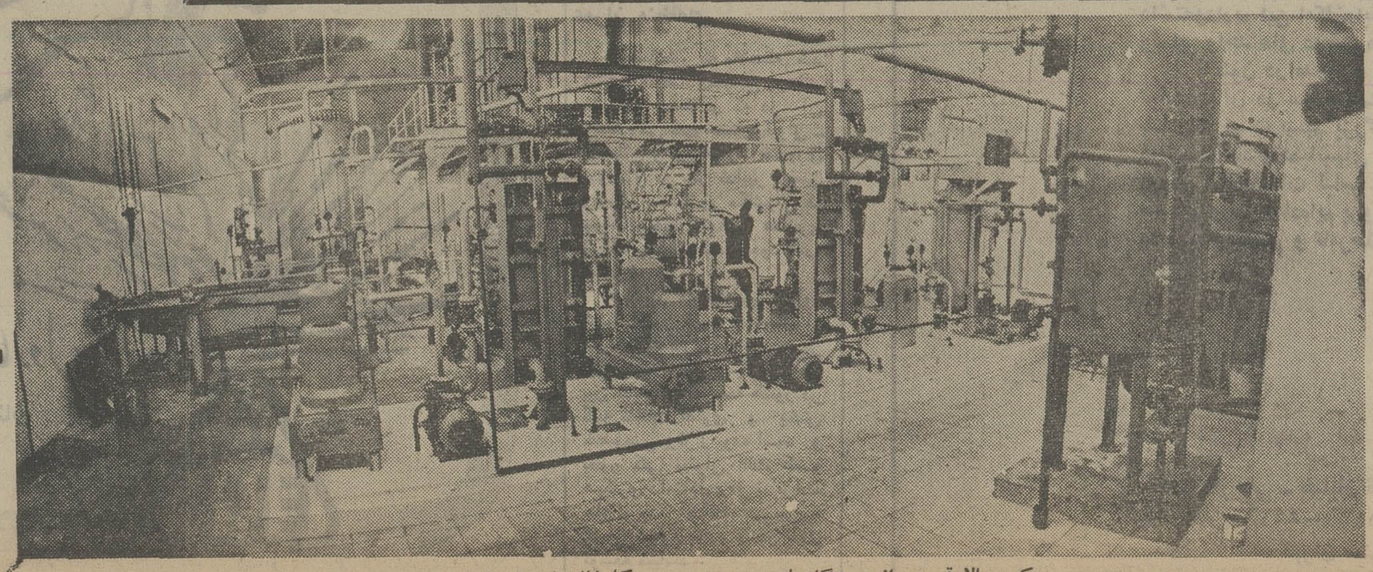

عکس بالا قسمتی از دستگاههای مدرن و مجهز کارخانه‌عظیم پان‌رانشان میدهد

ویژه نامه آغاز دومین دهه حیات آر.سی.دی

بقیه از صفحه ۲۴

۲ـ برقراری مناسبات وهمکاری بیشتر بین اطاقهای بازرگانی موجود واحیاناتاسیس اطاقهای بازرگانی مشترک .

۳ـ تنظیم واجرای برنامه طرحهای مشترکبین‌سه کشور.

۴ـ تقلیل نرخهای پستی بین سه‌کشوربمیزان تعرفه‌های‌داخلی.

۵ـ بهبود وتوسعه خطوط حمل ونقل هوائی داخل منطقه‌و احیانا تاسیس یک خط هوائی بین‌المللی مجهز بین سه کشور که بتواند باسایر خطوط هوائی بطور موثر رقابت نماید.

۶ـ مطالعه درباره امکانات‌توسعه یک همکاری نزدیک در امر کشتیرانی و منجمله تاسیس یک خط مشترک دریائی و یا تشکیل یک کنفرانس کشتیرانی منطقه‌ای.

۷ـ انجام مطالعات و بررسی های لازم برای احداث و بهبود خطوط ارتباطی راه و راه‌آهن بین سه کشور .

۸ـ لغو تشریفات روادیدعبور بین سه کشور بمنظور تسهیل مسافرت .

۹ـ انعقاد قراردادی بمنظور بسط جهانگردی در منطقه .

۱۰ـ کمک و معاضدت فنی بیکدیگر از راه‌اعزام‌کارشناس‌ـ تربیت کادرفنی و مبادلات‌بورسیه بین سه کشور .

۱۱ـ مطالعه و بررسی کلیه امکانات موجود بمنظور توسعه و تحکیم همکاری های فرهنگی بین سه کشور ـ ایجاد حس آگاهی در قاطبه مردم نسبت بمیراث فرهنگی مشترک‌و‌اشاعه اطلاعات و نشریات لازم درباره تاریخ و تمدن و فرهنگ ملل منطقه ـ تاسیس کرسی های مشترک ومتقابل در دانشگاهها ـ مبادله دانشجو ـ اعطای بورسهای مطالعاتی و فرهنگی و همچنین‌تاسیس مراکزفرهنگی وهنری جهت انجام مطالعات و تحقیقات لازم نسبت به‌میراث فرهنگی مشترک سه کشور.

سازمان و تشکیلات همکاری عمران‌منطقه‌ای

کنفرانس عالی سران هرچند ساله تشکیل‌شده‌و به مسائل مربوط به منطقه منجمله آر.سی.دی رسیدگی‌مینماید و تصمیماتی که برای پیشبرد امور منطقه‌ای‌لازم بداند اتخاذ مینماید .

در اولین کنفرانس سران ، تشکیلات لازم برای انجام‌برنامه ریزی و تعیین‌خط‌مشی‌وسیاست کلی همکاری عمران منطقه‌ای آر. سی. دی بشرح ذیل‌پیش بینی گردید:

الف ـ شورای وزیران منطقه‌ای

شورای وزیران منطقه‌ای که مرکب از وزیران خارجه سه کشور میباشد عالیترین مقام تعیین کننده سیاست کلی دراین همکاری بوده و کلیه اقدامات و فعالیتهای همکاری منطقه‌ای را بررسی و سپس تصمیمات لازم را اتخاذ مینماید .

ب ـ شورای برنامه ریزی منطقه‌ای

شورای برنامه ریزی منطقه‌ای مرکب از روسای سازمان های برنامه وسایرکارشناسان‌مربوطه کشورهای عضو میباشد . بطور کلی مطالعه در باره طرحهای عمرانی و بررسی استعداد و امکانات تولیدی کشور های عضو بعهده شورای برنامه‌ریزی بوده وبیرامون طرحهای‌مشترک و قرارداد های طویل‌المدت و ایجاد هماهنگی بین طرحهای همکاری سه دولت و اقداماتیکه لازم است نسبت به انجام آنها تسریع بعمل آید اظهار نظر و توصیه های لازم می نماید .

کمیته های ثابت

در ابتدای تشکیل این‌همکاری برای پیشبرد فعالیتهای عمران منطقه‌ای در زمینه های مختلف شانزده کمیته تشکیل گردید . پس از مدتی مسئولین امر به این نتیجه رسیدند که داشتن کمیته های متعدد نتیجه مورد نظر را در بر ندارد لذا ازچند سال پیش با ادغام چند فعالیت در یک کمیته تعداد کمیته‌های همکاری به شش کمیته فنی تقلیل داده شد . در حال‌حاضر ۶ کمیته فنی امور مربوطه را انجام میدهند :

۱ـ کمیته امور اجتماعی
۲ـ کمیته صنایع
۳ـ کمیته بازرگانی
۴ـ کمیته نفت و پتروشیمی
۵ـ کمیته‌حمل‌و نقل‌وارتباطات
۶ـ کمیته همکاری های فنی و علمی

علاوه بر شش کمیته اصلی که ذکرگردید کمیته هماهنگی‌که همواره قبل از تشکیل شورای برنامه ریزی و شورای وزیران تشکیل میگردد موظف است گزارش کلیه کمیته های مذکور را مورد بررسی قرار داده و گزارش خود را ضمن توصیه هائی به شورای برنامه ریزی و شورای وزیران تسلیم نماید.

دبیرخانه سازمان

طبق تصمیم شورای‌وزیران ، دبیرکل سازمان به تناوب ازهر یک از کشور های عضو برای مدت سه سال انتخاب می ـ گردد .

اولین دوره دبیرکلی‌برحسب حروف الفبا بایران واگذار شد وطبق پیشنهاددولت شاهنشاهی آقای فواد روحانی یکی از کارمندان عالیرتبه شرکت ملی نفت‌باین سمت منصوب‌گردیدند.

بعد از ایشان آقای مسرت حسین زبیری‌ازپاکستان‌عهده‌دار مقام دبیرکلی شدند و دوره ایشان نیز در اوائل فروردین ماه ۱۳۵۰ خاتمه پذیرفت . در سیزدهمین‌اجلاس‌شورای‌وزیران که در داکا تشکیل گردید آقای وهاب عشیر اوغلو که ازافسران عالیرتبه وزارت امور خارجه ترکیه می باشند بسمت دبیرکل جدید آر. سی. دی منصوب گردیدند.

در هفدهمین اجلاس شورای وزیران در ۱۴ و ۱۵ فروردین ۱۳۵۳ در تخت جمشید آقای دکتراحمد میناییکی ازصاحب منصبان ارشد وزارت امور خارجه شاهنشاهی با سمت چهارمین دبیرکل آر . سی .دی مشغول به کار گردیدند .

کارمندان دبیرخانه

کارمندان دبیرخانه از سه کشور عضو انتخاب شده و استخدام آنها طبق مقررات استخدامی که بوسیله سه‌کشور عضو تصویب گردیده است انجام می گردد .

در حال حاضر تشکیلات دبیرخانه از جهت افراد آن بقرار زیر است :

یک دبیر کل .

سه معاون دبیر کل ـ ازهر کشور عضو یک نفر

شش مدیر ـ از هر کشور عضو دو نفر

و تعدادی کارمندان اداری و دفتری .

براساس قانونی که درجلسه روز ۲۸ فروردین ماه ۱۳۴۸ به تصویب دوره بیست و دوم قانونگذاری مجلس شورای ملی رسید کارمندان غیر ایرانی‌دبیر خانه که از طرف دولت متبوع خود تعیین شده‌اند مانند اعضاء نمایندگیهای سیاسی مقیم دربار شاهنشاهی از مزایای سیاسی و دیپلماتیک برخوردار می باشند.

اموراداری وبودجه‌دبیرخانه

بودجه آر . سی . دی از طرف کشور های عضو بتساوی تامین می گرددموسسات وابسته به همکاری عمران منطقه‌ای عبارتند از :

موسسه تحقیقات فرهنگی منطقه‌ای در تهران ـ دبیرخانه سرویس کشتیرانی در استانبول ـ دبیرخانه بیمه های اتکائی در کراچی و مدرسه بین‌المللی بیمه همکاری عمران منطقه‌ای در تهران

دبیرکل برروی این موسسات نظارت فائقه دارد .

نظری به فعالیت های‌همکاری عمران منطقه‌ای

همانطور که ملاحظه شد شرایط اقتصادی‌جهانی درعصر ما و در منطقه‌ای که در آن زندگی می کنیم همکاری‌ایران ـ پاکستان و ترکیه را ضروری نموده و در اثر تدابیر عمیق رهبران سه کشور مکانیزمی که بتواند بتحقق نهائی همکاری منطقه‌ای کمک کند بوجود آمده است .

همانطور که قبلا نیز یادآور شدیم اکنون قریب ده سال از عمر این همکاری می گذرد . در این مدت تماس بسیار نزدیکی بین مسئولین امر سه کشور در کلیه طبقات اداری و بخش خصوصی برقرار بوده است و بطور کلی میتوان گفت که همکاری دامنه‌داری‌در تمام‌رشته های فرهنگی و اجتماعی بین‌سه کشور شروع شده و در حال توسعه میباشد .

در اینجا فرصت نیست که در جزئیات برنامه ها و طرح هائیکه در چهارچوب همکاری عمران منطقه‌ای شروع شده و در دست اجرا است وارد شویم فقط برای اینکه وسعت این همکاری‌روشن‌شود بطورخلاصه مطالبی در باره رشته های مختلف همکاری سه جانبه ذکر می گردد .

همانطوریکه قبلا ذکر شد ۶ کمیته اصلی مسئول رسیدگی به امور فنی این همکاری می ـ باشند .

این کمیته ها معمولا سالیانه یک بار تشکیل جلسه داده و برنامه همکاری در رشته های مربوط بخود را تنظیم و طرح های پیشنهادی خود را ازطریق کمیته هماهنگی بشورای وزیران تسلیم می نمایند .

امور بازرگانی

بازرگانی با وجود اهمیتی‌که حائز میباشد در همکاری عمران منطقه‌ای تاکنون نقش قابل ملاحظه‌ای نداشته است باین معنی که بازرگانی منطقه‌ای‌هر یک از کشور های عضو آر . سی . دی از یک تا دو درصد مجموع بازرگانی خارجی این کشور ها تجاوز ننموده است . باتوجه به چنین وضعی درسال ۱۹۶۹ دبیرخانه همکاری عمران منطقه‌ای از(کنفرانس بازرگانی و توسعه سازمان ملل متحد) درخواست کرد که مطالعه‌ای در زمینه امکانات و موانع و راه های توسعه بازرگانی در منطقه انجام دهد . کارشناسان انکتاد گزارش جامعی در این زمینه تهیه نموده و برای بررسی به سه دولت ایران و ترکیه و پاکستان ارائه دادند .

بطور خلاصه گزارش انکتاد حاکی از این امر است که‌سطح پائین مبادلات بازرگانی درمنطقه بیشتر ناشی از این امر است‌که سرمایه گزاریها و فعالیت های تولیدی هر سه کشور در رشته ها و زمینه های مشابهی بوده و بازار های داخلی از حمایت بسیار زیادی برخوردارند واین خود موجب شده که صنایع‌در این کشور ها خیلی پائین تراز ظرفیت خود تولید کنند و در نتیجه قیمت محصولات آنها بالا بوده و با قیمت های بین‌المللی رقابت نکنند و کالا های مورد نیاز از کشور های دیگر وارد شود. بنابه پیشنهاد کارشناسان انکتاد اگر بازار های سه‌کشور در چهار چوب معینی بروی هم بازشود استفاده‌بیشتر ازظرفیت کارخانجات و تولید بازار های وسیعتر امکان پذیر خواهد شد و رقابت و تخصص در رشته های‌تولیدی موجب می گردد که صنایع بتوانند کالا های خود را به قیمت های ارزانتری به بازار منطقه عرضه کرده و در آینده امکان فروش در بازار های بین‌المللی نیز پیدا کنند .

دیوار های بلند تعرفه‌ای ، محدودیت ویاممنوعیت وارداتی برای برخی از کالا ها ـ کمبود اعتبارات صادراتی ـ ترجیح به خرید کالا های ساخت کشورهای توسعه‌یافته ـ قیمتهای گزاف محصولات در مقابل ساخت وجنس وطریقه تحویل پستتر ـ وجود مشکلات حمل ونقل واجبار به وارد کردن‌بعضی ازکالاها از کشور های بخصوص . از جمله علتی بوده‌اند که مانع گسترش بازرگانی منطقه‌ای میشده‌اند واگر چنانچه کشورهای‌عضوآر.سی.دی در مورد واردات به همدیگر « امتیاز» بدهند این امتیاز منجمله سبب خواهد شدکه‌صادرات‌هریک از این کشورها در دو کشور دیگر به قیمتهای پائین‌تری عرضه شده‌و نتیجتا بالا رفتن سطح تقاضا صادرات را توسعه داده و درعین حال بارقابتی که بین صنایع در یک رشته پدید می آید تخصص بوجود آمده واجناس مرغوبتری به بازارآید .

بنا برگزارش کارشناسان انکتاد هرچند کاهش موانع تعرفه‌ای موجب گسترش مبادلات بازرگانی در منطقه خواهد شد ولی هرگونه اقدام دراین‌راه‌میبایست بااحتیاط عمل شود . پائین آوردن موانع بازرگانی اثرات ناگواری درموازنه پرداختهای کشور ـ جلب صنایع جدید ـ تولید کنندگان داخلی و خیلی قسمتهای دیگر اقتصادکشور دارد ولذا بهیچ وجه صلاح نیست که این موانع بکلی برداشته شوند چه گذشته از این خطرات کشور های عضو آر . سی . دی درحال حاضر سیاستهای پولی وارداتی بسیار متفاوتی دارا هستند .

از اینرو شایسته است‌روشی که دنبال میشود تدریجی‌بوده‌وتعهدات محدودی در برداشته باشد و از هرگونه تغییر درسیاست بازرگانی کشورها اجتناب کند وهدف این باشد که به تولیدکنندگان داخلی منطقه درقبال تولیدکنندگان‌خارجی مجال وامتیازی داده شود .

گزارش انکتاد توسعه بازرگانی در منطقه را از سه راه‌عملی‌میداند که دو راه اساسی و مورد بحث آن عبارتند از :

۱ـ « روش انتخاب‌کالا »

این روش بدینمعنی است که‌میزان تعرفه‌ها به نسبتهای متفاوت در موردکلیه کالاها تقلیل یابد . مثلا تعرفه را برای کالا هائی که در کشور تولید نمیشود به میزان ۵۰ درصد (یاهرنسبت دیگری) بلافاصله تقلیل داد و برای کالا هائی که تولید داخلی دارد‌هرسال ۱۰ درصد (یاهرنسبت دیگری) و بمدت پنج‌سال‌آزمایشی کاهش‌داد. این روش درعین‌حال نکات متعددی را دربر خواهد گرفت : اجازه واردات کالا بمیزان ۳تا۵ درصد برای ارقام ممنوع الورود منظور ایجادرقابت ـ حمایت‌برای صنایع جدیدالتاسیس ،جلوگیری از تغییر درنرخ‌مبادله ارز بنا بنظر انکتاد پس از گذشت سه‌سال تحولاتی که براثر کاهش تعرفه‌ها رخ داده موردبررسی قرار خواهد گرفت وهر کشوری که درنتیجه سود بیشتر برده باشد درمرحله بعدی ملزم‌به‌ارائه‌امتیازات تعرفه‌ای بیشتری خواهد شد و پس از گذشت پنج سال تمامی موافقتنامه های اولیه مورد تجزیه و تحلیل وبررسی قرار خواهد گرفت .

بغیر از مطالب فوق که همیشه بدنظر مقامات اقتصادی بوده‌است در سال گذشته مطالبی ازقبیل بررسی پیشرفت اقدامات درجهت رفع محدودیت و گسترش‌بازرگانی در منطقه ، طرح پروتکل جدید بازرگانی ، موافقتنامه مبادله‌کالا میان ایران و پاکستان ، خرید گوشت توسط ایران از ترکیه ، خرید سیمان توسط ایران ، بازرگانی مرزی میان ایران و پاکستان ، اتحادیه پرداختهای چندجانبه ، موازنه بازرگانی در منطقه ، بازرگانی ترانزیت ایران از طریق ترابوزان ، قرارداد های دوجانبه بازرگانی ترانزیت ، همکاری مراکز توسعه صادرات سه کشور ، مبادله تولیدات،صدور گوگرد ایران به پاکستان وترکیه، موافقتنامه بازرگانی ، همکاری عمران منطقه‌ای، شرکت ، در نمایشگاههای بین‌المللی ازمیر و تهران ، مبادله تولیدات طرحهای مشترک صنعتی ، مسائل مربوط به جهانگردی ، موضوع تاسیس بانک مشترک بازرگانی و توسعه اقتصادی همکاری عمران منطقه‌ای وبیمه را مورد بررسی قرارداد .

بقیه در صفحه ۳۲

همکاری عمران منطقه‌ای

گروهی از روزنامه‌نگاران پاکستانی در چهار چوب برنامهٔ مبادلات فرهنگی «آر،سی،دی» برای بازدید از ایران در تیر ماه ۱۳۵۳ بتهران آمدند .

PFAFF®
آلمان
BROTHER®
ژاپن
Rumorlu
ایتالیا

تجارب چندین ساله ، نمایندگیها و تماسهای نزدیکی که با سازندگان بزرگ و معتبر ماشینهای دوزندگی صنعتی دنیا داشته‌وداریم این امکان‌رابما میدهدکه‌در تاسیس کارخانجات وسایر واحد های دوخت مدرن راهنمای شماباشیم .

تاکنون در مدرنیزه کردن کارخانجات دوخت مدرن‌که تولیدات آن در سطح استاندارد های جهانی بوده و قابل صادرات است سهم بزرگی داشته‌ایم . ما تمام امکانات موسسه خود و کمپانیهای خارجی و تجارب آنها را دربوجود آوردن کارخانجات لباس دوزی مدرن در اختیار شماقرار میدهیم و نیز آماده‌ایم پروژه کامل تاسیس چنین واحدهائی را تهیه و تقدیم و تامرحله تولید همراه شما باشیم .

شرکت ماجدی
پاساژ فرقانی ـ خیابان نادری ـ چهار راه قوام‌السلطنه‌ـ
تهران تلفن ۴۴۲۶۴ ـ ۴۸۰۳۶ ـ ۴۲۴۲۱ تلگرافی : ماجدی
تهران صندوق پستی ۱۴۲۵

ELIN-UNION
VIENNA—AUSTRIA
دینام جوشکاری
متارول
معرف عالیترین پدیده های علمی و صنعتی جهان
دیزل های جوشکاری
مکس آرک
الین
۲۰۰ آمپر ۳۰۰ آمپر ۴۰۰ آمپر
نماینده انحصاری در ایران : شرکت سهامی متارول
تهران ـ خیابان سپه ـ میدان موزه ـ پاساژ باستان
تلفن های : ۳۰۳۱۸۱ ـ ۳۰۳۱۸۲ ـ ۳۰۳۱۸۳
ELIN

با ۱۵ سال تلاش و پژوهش مداوم سایه‌روشن

گامهای استواری بسوی هدفهای صنعتی ایران برداشت

پیشرفت‌های درخشان «سایه‌روشن» مدیون مدیریت صحیح است

گروه متخصصین باتجربه‌وورزیده، محصولات «سایه‌روشن» راهمپای محصولات مشابه‌خارجی رسانده‌اند

هدف مدیران شرکت «سایه‌روشن»، همواره تولید وعرضه بهترین ومرغوب‌ترین نوع کالای تزئینی ساختمان بوده‌است، که‌خوشبختانه دررسیدن باین‌هدف، درطول ۱۵ سال فعالیت، موفقیت‌های درخشان وچشمگیری داشته‌اند

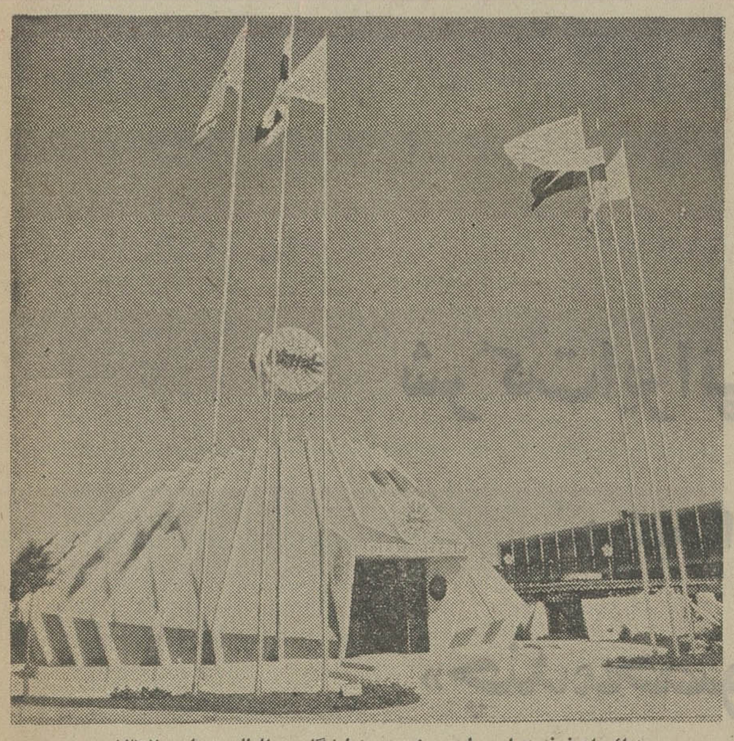

دورنمائی از غرفه زیبای سایه روشن در نمایشگاه بین‌المللی تهران- ۱۳۵۲

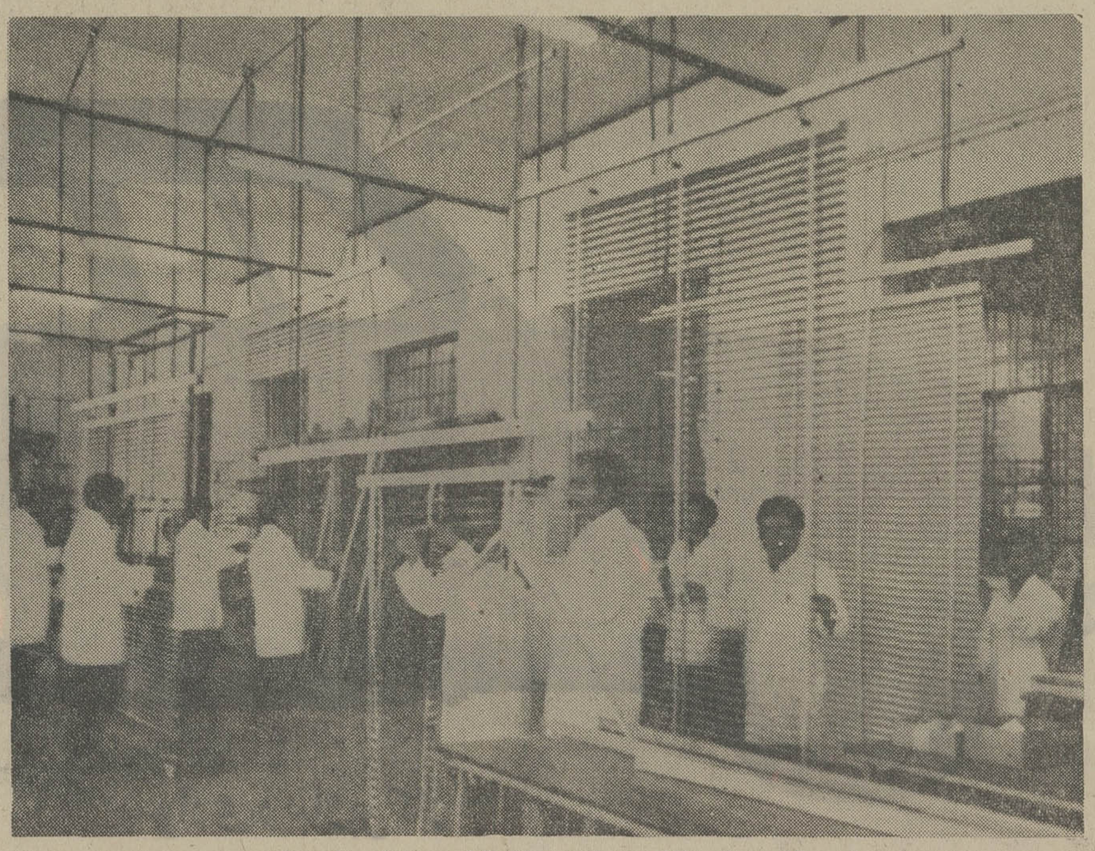

قسمتی از سالن آویز کرکره - هنگام مونتاژ کامل پرده کرکره سایه روشن

ازچندین سال‌قبل باینطرف، بادگرگونی‌و تغییراتی که‌درسبک و استیل معماری بنا ها بوجود آمد، تزئینات ساختمانی نیز درکشور، دستخوش تحول و دگرگونی‌شد. در رشته تزئینات ساختمانی، وسائل و پدیده‌های نو، درزیباترجلوه دادن بنا ها ونیزاز نظر نوررسانی و رعایت اصول‌بهداشتی‌در ساختمان ها، نقش اساسی و عمده‌ای رابرعهده گرفتند. پرده کرکره، جای پرده های پارچه‌ای را گرفت. بجای گچ کاری و زدن رنگ به دیوار ها، کاغذ دیواری، با زیباترین‌و دلپذیر ترین نقش ها، چهره‌داخلی ساختمانها راشکوه وجلوه‌ای خاص‌بخشید. استقبال مردم‌ازتزئینات جدید ساختمانی بطور چشمگیر و قابل توجهی، روزافزون‌بود. بدلیل همین‌اقبال مردم بودکه‌درحدود پانزده سال قبل، شرکت «سایه روشن» شالوده فعالیت خودرا بنانهاد.

★پایه‌گذار تزئینات ساختمانی در ایران

«سایه‌روشن» را در حقیقت باید پایه‌گذار تزئینات ساختمانی در ایران‌دانست. این شرکت، که با کوشش و پشتکار و لیاقت و کاردانی موسس‌آن، امروز در ردیف یکی از بزرگترین تولید کنندگان محصولات تزئینی ساختمان - در سطح جهانی - درآمده است، فعالیت خود را با پرده کرکره شروع کرد. اما تنها فعالیت در زمینه «پرده - کرکره»، چیزی نبود که بتواند مسئولین‌و مدیران «سایه روشن» را ارضاء کند.

مساله‌ای که از همان اولین روز تاسیس «سایه‌روشن» مورد توجه‌مدیران آن بود، توسعه و پیشرفت هرچه بیشتر و همگام شدن با ضرورت و نیاز های زمان بود.

★انواع محصولات تزئینی ساختمان ....

آغاز دوران بارور و پرثمر انقلاب سپید ایران، در واقع فرصتی بود طلائی، برای یک جهش سریع، در چنین عصر شکوهمندی که رهبر خردمند و عالیقدر ملت ایران، کوشش هرچه بیشتردرراه بثمر رساندن آرمان های مقدس آنقلاب سپید ایران‌راتوصیه‌و تاکید فرمودند، باتوجه به بهبود وضع وزندگی مردم، در تمام زمینه ها، روح تازه‌ای در کالبد صنایع وتولیدات داخلی دمیده شد.

و این چنین بود که شرکت «سایه‌روشن»، روز بروز بردامنه توسعه و گسترش فعالیت خود افزود،تابامروز که این شرکت انواع‌محصولات تزئینی‌ساختمان را تهیه و تولید و به بازار های داخلی‌عرضه میکند. همچنین، مازاد محصولات خود را - البته بمقدارکم - به‌خارج صادر مینماید.

هم‌اکنون، «سایه روشن» انواع پرده کرکره، در های کشوئی‌مانتس (که‌آخرین ومدرن ترین پدیده در نوع خود می‌باشد) و نیز سایر محصولات تزئینی ساختمان رادر کارگاههای مجهز و مدرن خود، تولید می کند. همچنین‌انواع کاغذدیواری موکت واکوستیک، محصولاتی استکه شرکت «سایه‌روشن» از خارج وارد میکند.

★مدیریت صحیح، درستکاری وصحت عمل

بایک بررسی دقیق، عمیق و همه جانبه، در مورد چگونگی و نحوه پیشرفت و توسعه و ترقی «سایه روشن» درطول پانزده سال فعالیت - بایک نکته اساسی و یک مساله بسیار مهم روبرو میشویم و آن اینکه: آنچه که توانسته است شرکت «سایه روشن» را تابدین پایه ازپیشرفت وترقی وتوسعه برساند، قبل از همه، مدیریت صحیح، درستکاری، صحت‌عمل، وپشتکارو علاقمندی مدیران این شرکت است. آنچه که باعث شده است تا امروز مردم کشور ما، محصولات «سایه روشن» را بااطمینان‌و اعتمادی‌درخور توجه و قابل تحسین، موردمصرف قرار دهند و بقول معروف: چشم‌بسته، از محصولات‌مارک «سایه روشن» استفاده کنند، فقط‌و فقط مدیون اداره صحیح عرضه کالای مرغوب و صحت عمل درکار میباشد.

شک نیست که اگر دستگاه، شرکت، یا موسسه‌ای، دارای مدیریت‌خوب وصحیح نباشد، آن دستگاه، شرکت یاموسسه، هرگز قادر نیست قدمی بجلو بردارد. چرا که همیشه مدیران یک شرکت یا موسسه هستندکه باطرح‌وبرنامه ریزی، خطی مشی و راه و روش دستگاهی را معین‌میکنند. مدیران یک شرکت همیشه آئینه تمام نمائی‌هستند برای ساده‌ترین کارگریا کارمند خود. آنها می توانند سر مشق راستی و درستی، وکشش و فعالیت، پشتکار و صداقت و بالاخره درستکاری وصحت عمل برای کارکنان خود باشند.

بدینگونه است که یک موسسه میتواند دوام و بقاء پیدا کند. درجهت پیشرفت و توسعه جلو برودوبمرحله‌ای برسد که امروز «سایه روشن» رسیده است.

★دستگاه ها وماشین‌آلات مدرن آخرین سیستم

همانطور که در بالا اشاره شد: «سایه‌روشن»، حدودپانزده سال پیش کار خود را از پرده کرکره شروع کرد. در آغاز، «سایه روشن»، فقط‌یک مونتاژ کننده بود. اما، رفته‌رفته، با گسترش و توسعه‌ای که‌پیدا کرد، دست به تولید اجناسی‌زد که اینک‌هرکدام در رشته‌تزئینات ساختمانی، نامی درخشان و بی رقیب بشمار میروند: انواع‌پرده کرکره، در کشوئی مانتس و سایر محصولات تزئینی ساختمانی، از تولیدات «سایه روشن» است.

شرکت «سایه روشن»، با تربیت افرادمتخصص و کارآمد و ورزیده، نصب دستگاهها و ماشین آلات مدرن و آخرین سیستم، کم‌کم اقدام به وارد کردن‌مواداولیه‌کرد و محصولاتی راکه قبلا بصورت مونتاژ تهیه و به بازار عرضه می‌کرد، خود راسا اقدام به تولید آنها کرد.

برای تولید انواع پرده کرکره و درکشوئی‌مانتس، «سایه‌روشن»، بهترین و مرغوب‌ترین نوع‌جنس مواد اولیه را از خارج وارد می‌کند و تولیدات خود را در عالیترین‌سطح ارزش و درمعیاری جهانی، در اختیار هموطنان‌خود میگذارد.

★ گلچینی از محصولات بی‌رقیب و ممتاز ...

محصولات تولیدی «سایه روشن»، از نظر کیفیت بابهترین نوع محصولات مشابه خارجی برابری می‌کند. زیرا دستگاهها و ماشین آلات آخرین سیستم‌را دراختیار دارد و نیز از وجود متخصصین پرتجربه و ورزیده‌و آگاه استفاده میکند.

غیر از محصولاتی که «سایه روشن» در ایران تولید وبه‌بازار عرضه مینماید، گلچینی از محصولات بی رقیب و ممتاز خارجی را نیز بایران وارد می کند که اینها عبارتند از: انواع کاغذ دیواری، موکت‌و اکوستیک. فعالیت این شرکت در زمینه وارداتی براین‌اصل استواراست که بهترین کالاها را وارد کرده، همچنین با تماس‌مداوم و پی‌گیر با شرکت‌های تولیدی خارجی، «سایه روشن» کوشش میکند تا بحسن نام خود رادر زمینه محصولات تزئینی ساختمانی، همچنان حفظ کند.

★ همکاری باشرکت ها...

شرکت «سایه روشن»، درسایه مدیریت صحیح و صحت عمل‌و تولید و عرضه بهترین نوع کالا تزئیناتی ساختمان، درطول‌پانزده سال فعالیت خود، از شهرت، اعتبار وحسن نام فوق‌العاده‌ای برخوردار گردیده است.

شرکت‌های متعددی با «سایه روشن»، همکاری دارند، که‌این همکاریها بیشتر براساس و مبنای تشویق شرکت های داخلی، برای تولید محصولاتی است که بتوانند درحد رقابت‌بامحصولات خارجی، تولیدو به بازارعرضه شوند.

★اقدامات‌چشمگیر، درجهت رفاه‌وآسایش کارگران

در کارخانجات شرکت «سایه روشن»، گروهی از متخصصین مجرب و ورزیده، سرگرم کار هستند با توجه به‌همان اصل کارگران خودرا تا بیست و پنج درصد افزایش داده است.

همچنین سرویس مجهز سایه روشن، بمنظور راحتی‌و آسایش بیشتر کارگران در امر ایاب و ذهاب، از سالها قبل دایر بوده است.

★رقابت اصولی، برای‌کار آزمودگی بیشتر...

یکی از عوامل عمده علاقمندی کارگران‌کارخانجات «سایه‌روشن» نسبت به محیط کار و فعالیت خود، همان‌اداره صحیح‌و اصولی اموراست. اینکه لیاقت‌وکاردانی، هرگز از نظر مدیران شرکت مدیریت صحیح و شایسته تحسینی که درامر اداره‌شرکت، رعایت میشود، برای رفاه حال و آسایش کارگران کارخانجات، اقدامات قابل توجه‌و چشمگیری بعمل آمده است. آسایش‌و رفاه حال کارکنان شرکت، از جمله مواردی است‌که همواره مورد توجه و نظر آقای اسماعیل زارعی - مدیر عامل شرکت‌سایه روشن- میباشد.

کارگران کارخانه، از سالها قبل، با یک وعده غذای گرم‌که در آشپزخانه کاملا مدرن و مجهز و بهداشتی تهیه وطبخ میگردد، از طرف شرکت «سایه روشن» پذیرائی میشوند.

ازآنجا کهرفاه حال‌و آسایش طبقه کارگر، همواره مورد توجه خاص شاهنشاه آریامهر بوده و هست و معظم‌له‌همواره اوامر موکدی دراین زمینه صادر فرموده‌اند، شرکت «سایه‌روشن» به پیروی از منویات عالیه رهبر عالیقدر و خردمند ملت ایران، از اول اردیبهشت ماه سال جاری، طرح طبقه‌بندی مشاغل را پیاده کرده است که پس از ارزشیابی کار، سنوات خدمتی و تعیین پست، حقوق و درآمد «سایه روشن» پوشیده و پنهان نمی‌ماند. آنکس که‌در کارخود کوشا و فعال است، همواره مورد توجه قرار دارد. تشویق هائی که از کارکنان شرکت، در قبال انجام وظیفه نمودن به‌نحو احسن، ازطرف مدیران شرکت بعمل‌میاید، موجب میشود تا یک رقابت اصولی، برای کارآزمودگی و پیدا کردن تخصص بیشتر، بین کارگران و کارکنان‌شرکت بوجود آید، که این خودگذشته ازاینکه نشان‌دهنده اصل مدیریت صحیح درشرکت «سایه روشن» است، موجب پیشبرد هرچه بیشتر کار شرکت نیزمی باشد. در حقیقت پیشرفتهای چشمگیر و توجه‌انگیزی که «سایه روشن» در طول قریب به پانزده سال فعالیت خودتوانسته کسب کند، مرهون همین‌مدیریت صحیح است.

★ شرکت تعاونی کارکنان درشرف تاسیس است

اقدام تحسین‌انگیز دیگری که‌از طرف شرکت «سایه روشن» بعمل آمده، تشکیل کلاس‌های مبارزه با بیسوادی بود که تا مدتها دایر بود وآندسته از کارگران بیسواد، در این کلاسها، خواندن و نوشتن فرا گرفتند و از تاریکی جهل و بی سوادی بیرون آمدند. همچنین «سود ویژه»، معادل پنجاه روز کار، به کارگران شرکت، مرتبا پرداخت گردیده است.

برای رفاه‌و آسایش‌بیشترکارگران، مدیران شرکت «سایه‌روشن»، در سال ۱۳۵۲ اولین هدف خود را، تاسیس شرکت تعاونی قرار داده‌اند. هم‌اکنون قسمتی از سرمایه شرکت‌تعاونی کارکنان «سایه روشن» تامین گردیده و تشکیل شرکت تعاونی در دست اقدام واجرا است.

لباس کار کارگران را، شرکت «سایه روشن» از بودجه شرکت تامین‌و در اختیار کارگران گذارده میشود.

★امیدواری به موفقیت‌های بیشتر ...

این اقدامات و بسیاری‌اقدامات دیگر، محیطی صمیمانه، توام‌با فعالیت و کوششی صادقانه، در شرکت «سایه روشن» پدیدآورده است که‌نتیجه مستقیم آن‌توسعه روزافزون، بهبود هرچه بیشتر کالای تولیدی‌و وارداتی شرکت «سایه روشن» است. شرکتی‌که نام آن، با حسن شهرت توام است و امید میرود در سایه مدیریت صحیح و کارآئی مسئولان آن، هر روز، به‌ترقیات و پیشرفت های افتخار آمیز و غرورانگیز بیشتری نائل گردد.

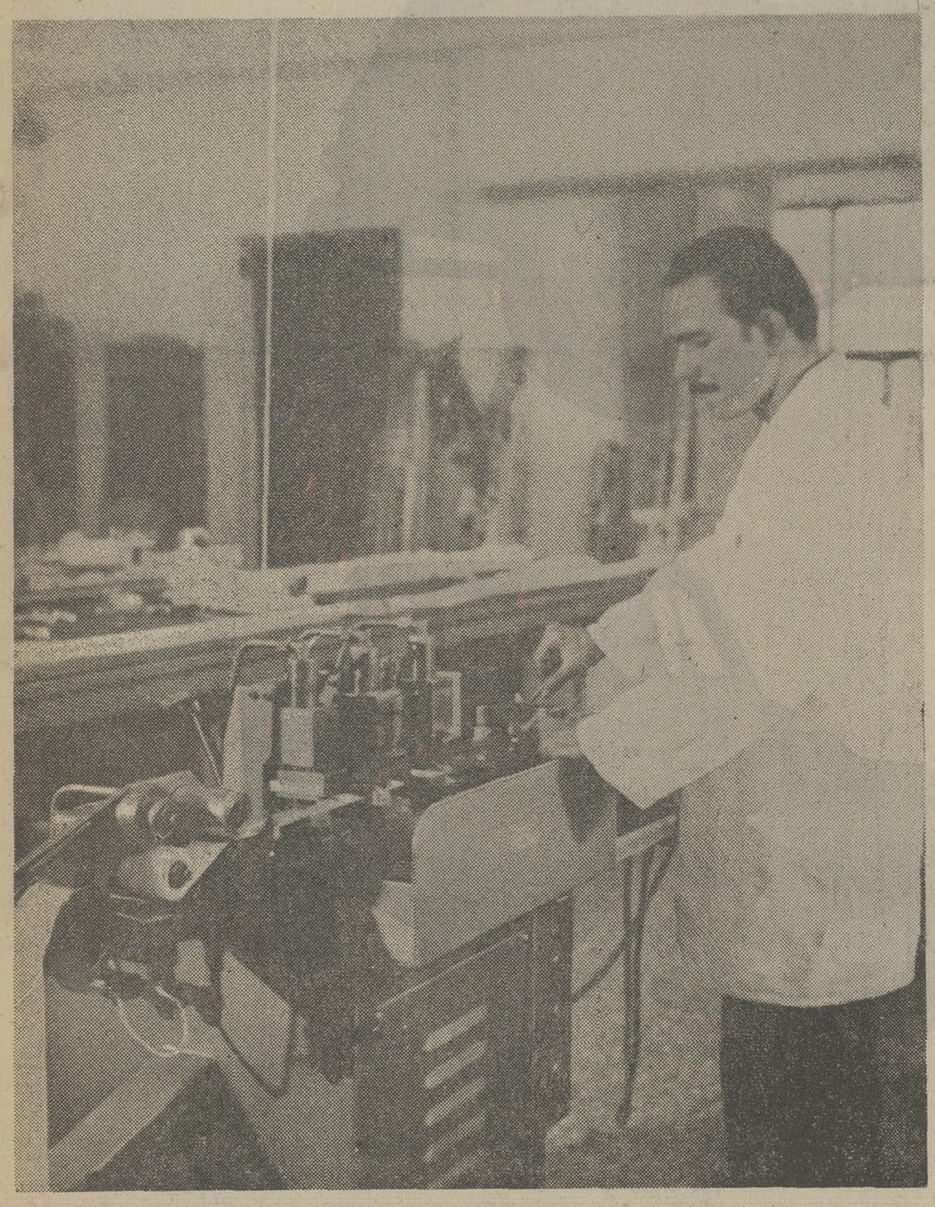

کار با دستگاه تمام اتوماتیک پرس و برش اسکلت پرده کرکره سایه روشن

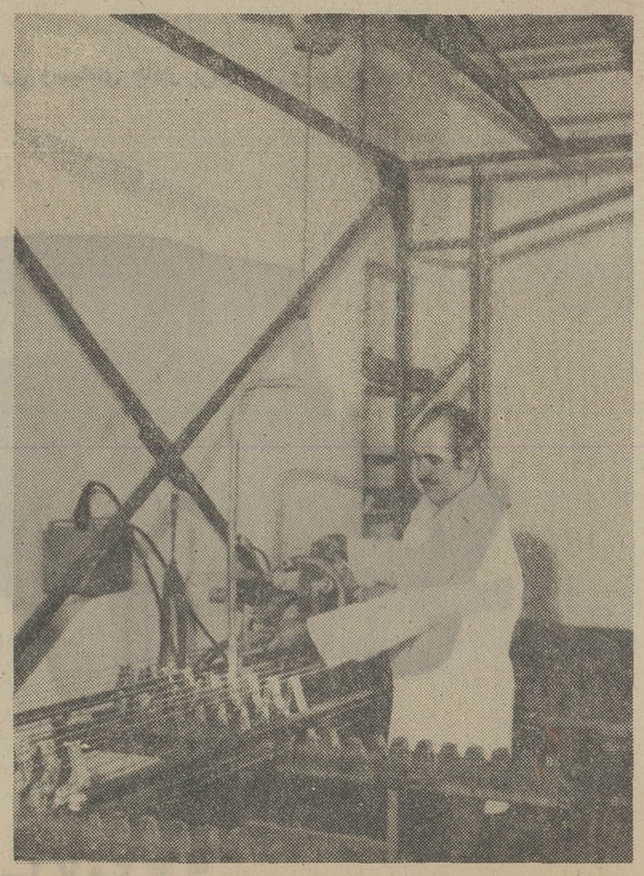

قسمتی از اسکلت‌سازی درکشوئی مانتس سایه روشن

شرکت ایرانی تولیداتومبیلهای سیتروئن (سهامی خاص)

همگام با انقلاب سفید در راه بهتر نمودن محصولات خود کوشش میکند

«چند محصول سال ۱۳۵۳ این شرکت معرفی می‌شود»

ژیان سواری زیباو پر کار

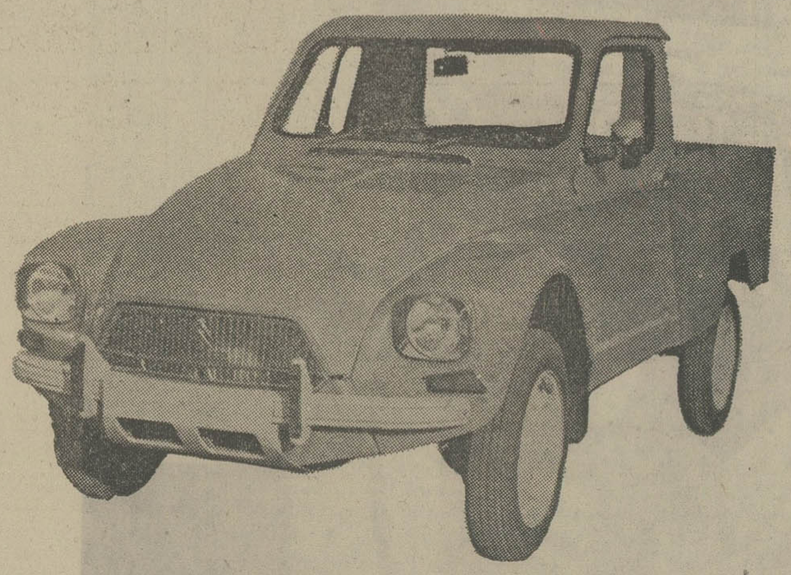

«پیکاپ وانت مخصوص حمل بار در شهر و حومه»

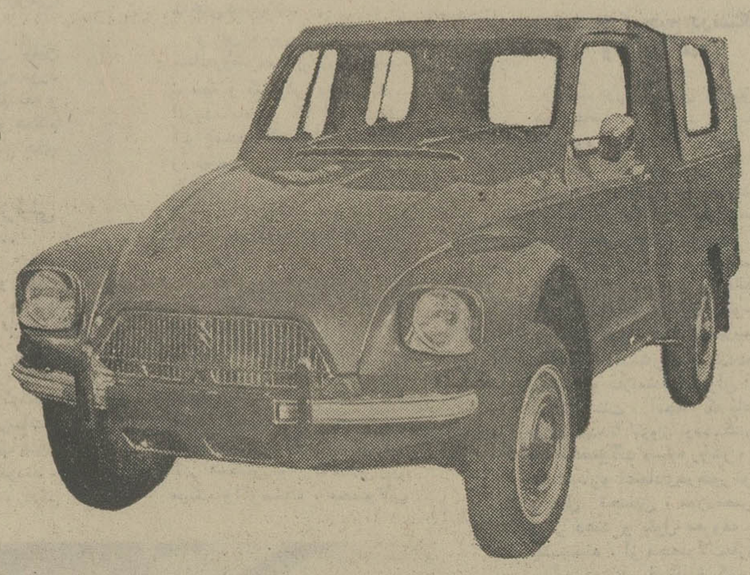

«مدل دولوکس پیکاپ سقف سواری وسیله‌ای جادار برای حمل و توزیع کالا»

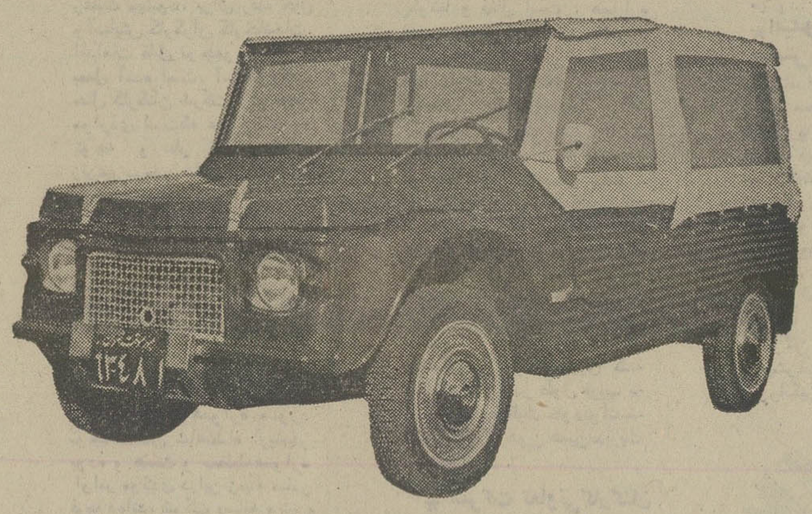

«پیکاپ مهاری فایبرگلاس بابدنهٔ سبک و عایق بدون‌احتیاج به‌رنگ و قابل تعویض»

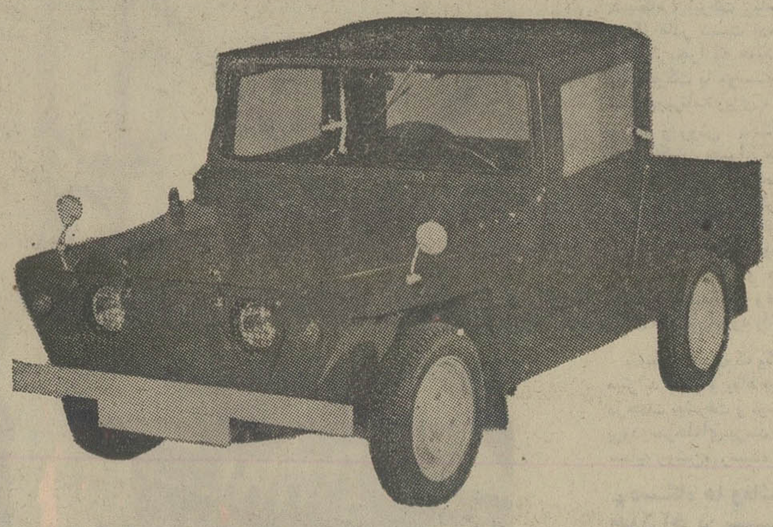

پیکاپ مهاری ماشین ایده‌آل جوانان»

اداره مرکزی و نمایشگاه: خیابان آیزنهاور - تهران - تلفن ۷۵-۹۷۲۰۷۱

اطلاعات
صفحه ۲۹
یکشنبه ۳۰ تیرماه ۱۳۵۳

ویژه نامه آغاز دومین دهه حیات آر.سی.دی

نتایج هفدهمین اجلاس شورای وزیران همکاری عمران منطقه‌ای

یکی از رویداد های مهم همکاری عمران منطقه‌ای درسال جاری برگزاری هفدهمین اجلاسیه شورای وزیران همکاریهای عمران منطقه‌ای « آر ، سی ، دی » درتخت‌جمشید بود. در مقاله زیر نتایج این اجلاس مورد ارزیابی قرار گرفته است :

هفدهمین اجلاسیه شورای وزیران‌سازمان همکاریهای عمران منطقه‌ای «آرسی، دی » عصر پنجشنبه ۱۷ فروردین۱۳۵۳ با صدور قطعنامه‌ای بکار خود پایان داد ودرشناخت تحولات پردامنه و مهمی که درزمینه‌اقتصاد بین‌المللی صورت گرفته است ، از دبیرکل جدید این سازمان خواست ظرف ۸ ماه گزارش جامعی توام با پیشنهاداتی باهدف موثر ساختن بیشتر فعالیت های این سازمان تهیه و به شورای آینده وزیران که دردیما در ترکیه برگزار میگردد ، تسلیم دارد .

اجلاسیه وزیران آر ، سی ، دی که در تخت‌جمشید و با شرکت وزیران خارجه ایران و ترکیه ووزیر دارائی‌واقتصادپاکستان درراس هیئت های سه کشور از عصر چهارشنبه ۱۶ فروردین آغاز بکار کرده بود، همچنین نامزدی دکتر احمد مینائی را به عنوان دبیرکل جدید «آر،سی،دی » به اتفاق آراء تصویب کرد واز خدمات‌سه‌ساله وهاب عشیراوغلو دبیرکل ترک این سازمان تجلیل کرد .

اجلاسیه تخت جمشید همانطور که انتظار میرفت ، نقطه عطفی در حیات ده ساله‌این سازمان بود . در این اجلاسیه در حالیکه دستیابی این سازمان طی ده سال گذشته مورد شناخت قرار گرفت ، معذالک بطور جسته و گریخته از هدف هائی سخن رفت که سازمان علیرغم حسن‌نیت های موجود ، بدان‌هادست نیافت . از همه مهمتر موضوع آزادی تجارت میان سه کشور بود کسالها است ،در بررسی های مختلف قراردارد. اما شواهد نشان میدهد که تکلیف سست ساختن مقررات تجاری بین سه کشور در کنفرانس وزیران اقتصادی ودارائی «آر،سی،دی» تهران‌روشن میشود .

عباس خلعتبری وزیر خارجه در پایان مذاکرات اجلاسیه وزیران «آر،سی،دی » تائید کرد که شورای تخت جمشید بطور قابل آحساسی نوید این را دارد که آر،سی،دی طی دومین دهه حیات خودنقش مهمتر واساسی‌تری را در مناسبات سه‌کشور وهمچنین اقتصاد منطقه‌ای برعهده بگیرد .

خلعتبری گفت « آر، سی ، دی » اینک باطی ده سال باندازه کافی تجربه آموخته است که بتواند درراهی موثر قدم بردارد و در کنار فعالیت هائی که این سازمان‌درزمینه های مختلف صنعت تجارت ، ارتباطات و غیره دراین مدت داشته ، دهه دوم حیات آر،سی، دی شاهد فعالیت و همکاری های سه کشور در زمینه کشاورزی خواهد بود و این زمینه ایست که باید روی آن تاکید فراوان کرد .

گزارش شورای برنامه‌ریزی مرکب از گزارش های‌کمیته‌های‌شش‌گانه «آر،سی،دی» که مورد تصویب شورای وزیران درتخت جمشید قرار گرفت ، نشان دهنده پیشرفت هائی در فعالیت این سازمان بود در زمینه توریسم مهمترین تصمیم ، اندیشه ایجاد پرواز های دربست میان سه کشور بود .در زمینه امور بانکی و بیمه پیشنهادات جدیدی از جمله تاسیس یک بانک مشترک توسعه عنوان گردید و تاکید فراوان در توسعه ارتباطات هوائی ، راه وراه‌آهن مورد نظر بود . در اجلاسیه تخت جمشید ایران‌تصمیم نهائی خود را به ساختمان راه‌آهن‌کرمان به مرز پاکستان باطلاع شورا رسانید و پیش‌بینی شد ساختمان این راه‌آهن تاشش سال دیگر باتمام برسد.در زمینه همکاریهای حمل‌ونقل هوائی بعد از آنکه اندیشه ادغام سه شرکت هوائی ویا خلق شرکت هوائی مشترکی غیر عملی‌تلقی‌شد.صحبت ازخلق‌یک شرکت حمل و نقل هوائی باز مورد توجه قرار گرفت . تحقق تمام این اندیشه‌ها وپی گیری آنها اینک درگرو فعالیت دکتر مینائی دبیرکل جدید که قبلا مقام ریاست اداره‌چهارم سیاسی وزارت خارجه را برعهده داشت و بعدا بمقام سفارت ارتقاء یافت قراردارد .

دبیرکل جدید دکتر در اقتصاد از امریکا است و مدارج قبلی را در همین رشته در دانشگاههای آکسفورد و گلاسکو و دانشگاه تهران طی کرده است، مینائی ۲۴ سال قبل به خدمت وزارت خارجه درآمد و دارای پست های حساسی درداخل و خارج از کشور بود ودرزمینه های مختلف از جمله بازار مشترک اروپا وبانک بین‌المللی توسعه دارای تالیفات و تجربیات گرانبها است.

شرکت بخش خصوصی در طرحهای صنعتی عمران منطقه‌ای

سران عالیقدر سه کشور در کنفرانس رامسر هیئتی را مرکب از روسای برنامه‌ریزی‌کشورهای عضو بنام «گروه کار رامسر» جهت بررسی سایر اقدامات اساسی بمنظور تقویت‌و توسعه همکاری‌های سه کشور مامور نمودند. گزارش این گروه در دومین کنفرانس سران که در کراچی تشکیل گردید مورد مطالعه قرارگرفت و توصیه گردید بخش‌های خصوصی میتوانند راسا یاباهمکاری دسته جمعی بازرگانان و صاحبان صنایع کشورهای عضو در هر یک از ٥٤ طرح مشترک که در اصل از طرف سه‌دولت ایران ، پاکستان و ترکیه‌بتصویب رسیده شرکت جویند .

این اقدام بمنظور ایجاد سرعت عمل وتحرک بیشتر در طرحهای مشترک صنعتی بعمل آمد و بدان وسیله‌بخش خصوصی وصاحبان صنایع سه کشور را مجاز دانست تا بابتکار خود ودرچهار چوب طرح‌های‌مشترک بنحو موثرتری شرکت نمایند.

این توصیه واقدام مفیدسران سه‌کشور مورد استقبال صاحبان صنایع و بازرگانان کشورهای عضو قرار گرفت بخصوص اینکه بازار فروش جهت‌فرآورده‌های صنعتی مشترک ورفع نیازمندیهای هریک از دو کشور دیگر تامین گردیده و ضمنا بخش خصوصی میتواند از کلیه امکانات‌مالی و فنی سایر کشورهای منطقه حداکثر استفاده را بنمایند.

تاسیس واجرای موثر طرحهای مشترک صنعتی‌سازمان، حجم مبادلات بازرگانی داخل منطقه رابمیزان قابل ملاحظه‌ای افزایش میدهد و در توسعه مناسبات بازرگانی منطقه نقش بسیار سودمندی را بعهده خواهد داشت .

کشورهای عضو سازمان برروبهم دارای بازار فروش متجاوز از ۱٦۰ میلیون نفوس باتولیدات ناخالص ملی‌بمبلغ ۳۰ میلیارد دلار میباشد واین وسعت بازار، فرصت‌گرانبهائی جهت ایجاد صنایع گوناگون ترکیبی ـ مدرن و سنگینی که مستلزم سرمایه‌گذاریهای مشترک صنعتی و مقرون بصرفه اقتصادی است فراهم آورده است.

بزرگترین مزیت طرحهای مشترک صنعتی سازمان،وجود بازارهای تامین و تضمین شده میباشد بدین معنی که هریک ازکشورهای عضو میتوانند یک قسمت یاکلیه نیازمندیهای صنعتی خود راازفرآورده‌های طرح‌های مشترک تامین‌نمایند.

چون بعضی از طرحهای صنعتی ملی از نظر سرمایه‌گذاری وامکانات فنی واقتصادی مقرون بصرفه نمیباشند جهت کمک موثر در افزایش میزان سرمایه گذاریهای لازم در کادرطرح های مشترک صنعتی منطقه قرار گرفته‌اند.

چنانچه بخش خصوصی بخواهد در هریک از طرحهای مشترک سرمایه‌گذاری نماید باید تقاضایش بدوا مورد موافقت مقامات دولتی کشور متبوعه قرارگیرد وپس از اینکه پیشنهاد مربوطه دقیقا بررسی گردید مورد تصویب کارشناسان همکاری عمران منطقه‌ای قرار میگیرد.

در این مورد اطاق مشترک بازرگانی و صنعت سازمان در تهران راهنمائی‌های لازم جهت شرکت بخش خصوصی منطقه در طرحهای مشترک صنعتی که بتصویب کشورهای عضو رسیده است و همچنین در طرحهای دیگری‌که بابتکار خود بازرگانان تاسیس میگردد ، معمول میدارد .

طرحهای مصوب سازمان از نظر اهمیت و کیفیت وتاثیر کلی که در توسعه اقتصادی منطقه دارند ، در کادر برنامه‌های عمرانی سه کشور منظور گردیده‌اند ولذا از نظر اجرائی هیچگونه تحمیلی بر برنامه‌های اقتصاد ملی کشورهای عضو نمی‌نمایند.

در مورد طرحهای مشترک منطقه توصیه گردیده است که کشورهای عضو بالاتفاق نحوه شرکت خود را بمنظور افزایش میزان مبادلات فرآورده‌های این طرحها موردبررسی دقیق قرار دهند.

کلیه تعهدات خرید فرآورده‌های اینگونه طرحها از تاریخ شروع بهره‌برداری بمدت ٥سال میباشد وپس‌از انقضای این مدت قرارداد مربوطه جهت تجدید و اجرا مورد مطالعه قرار خواهد گرفت.

قیمت کالاهای طرحهای مشترک بقیمت بین‌المللی استو فرآورده‌های آن باید بانمونه و مشخصات توافق شده مطابقت داشته باشد.

امکانات مساعد حقوقی جهت هیشرفت ، توسعه و اجرای طرحهای مشترک صنعتی، سازمان‌ازطریق‌موافقتنامه‌ای بین نمایندگان سه کشور عضو که در اواخر فروردین ماه سال ٤۷ بتصویب رسیده فراهم گردیده‌است.

در این موافقت‌نامه جزئیات و نحوه شرکت بخش خصوصی در این طرحها و مسائلی از قبیل انتقال سرمایه، تامین مواد خام ومالیات مضاعف و همچنین ترتیبات لازم‌جهت تهیه مواد واستفاده از خدمات فنی در داخل (باحق تقدم) و خارج از منطقه وتعهد خرید دراز مدت براساس وسائل و امکانات تولیدی در هریک از کشورهای عضو پیش‌بینی‌گردیده است.

شرکت سهامی آلومینیوم ایران یکی ازمدرنترین کارخانجات ایران است

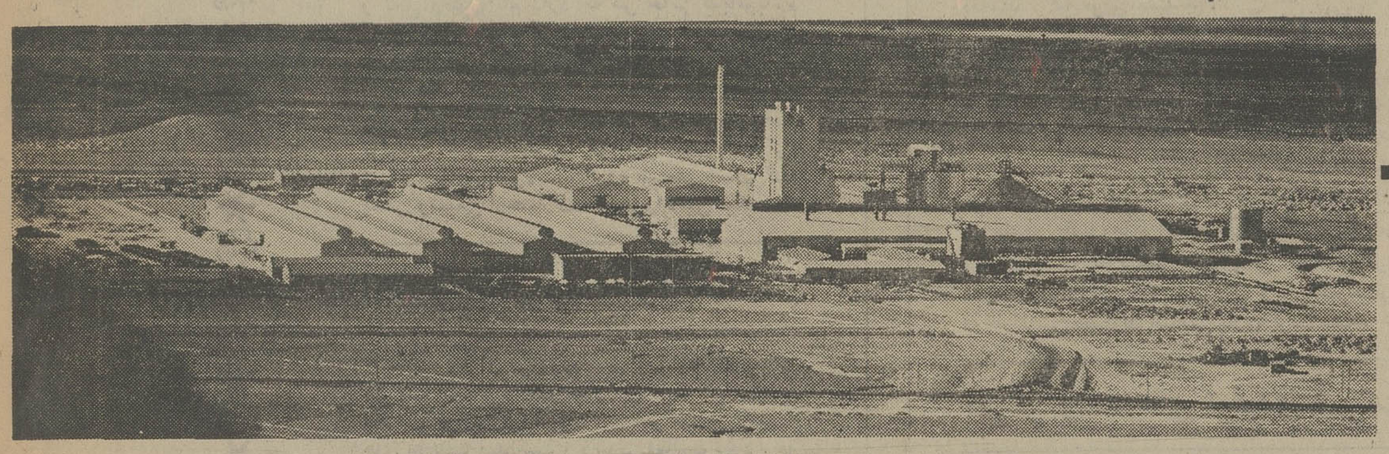

این کارخانه باالهام ازافکار بلند شاهنشاه درمدت کوتاهی به‌موفقیت‌های درخشانی نائل آمده است

یکی‌ازجلوه های شورانگیز انقلاب ایران که باشتاب هرچه تمامتر شاخه های پربرکت خود را در اقصی نقاط سرزمین کهنسال ایران میگستراند بارور شدن درخت عظیم صنعت است بطوریکه هر روز و هر هفته ملت‌ایران شاهد تولید یکی از عظیم‌ترین کارخانجات تولیدی است، که در گوشه‌ای از مملکت آغاز فعالیت میکند . یکی از این کارخانجات که در چهارچوب پیمان همکاری عمران‌منطقه‌ای و براساس موافقت نامه‌ای که بین دولتین ایران . پاکستان و شرکت «دینولدز ـ اینترنشنال » آمریکا بامضاء رسیده کارخانه عظیم «آلومینیوم» ایران است که‌بنام‌شرکت‌سهامی آلومینیوم ایران ازسال ۱۳۵۱ آغاز بفعالیت کرده است .

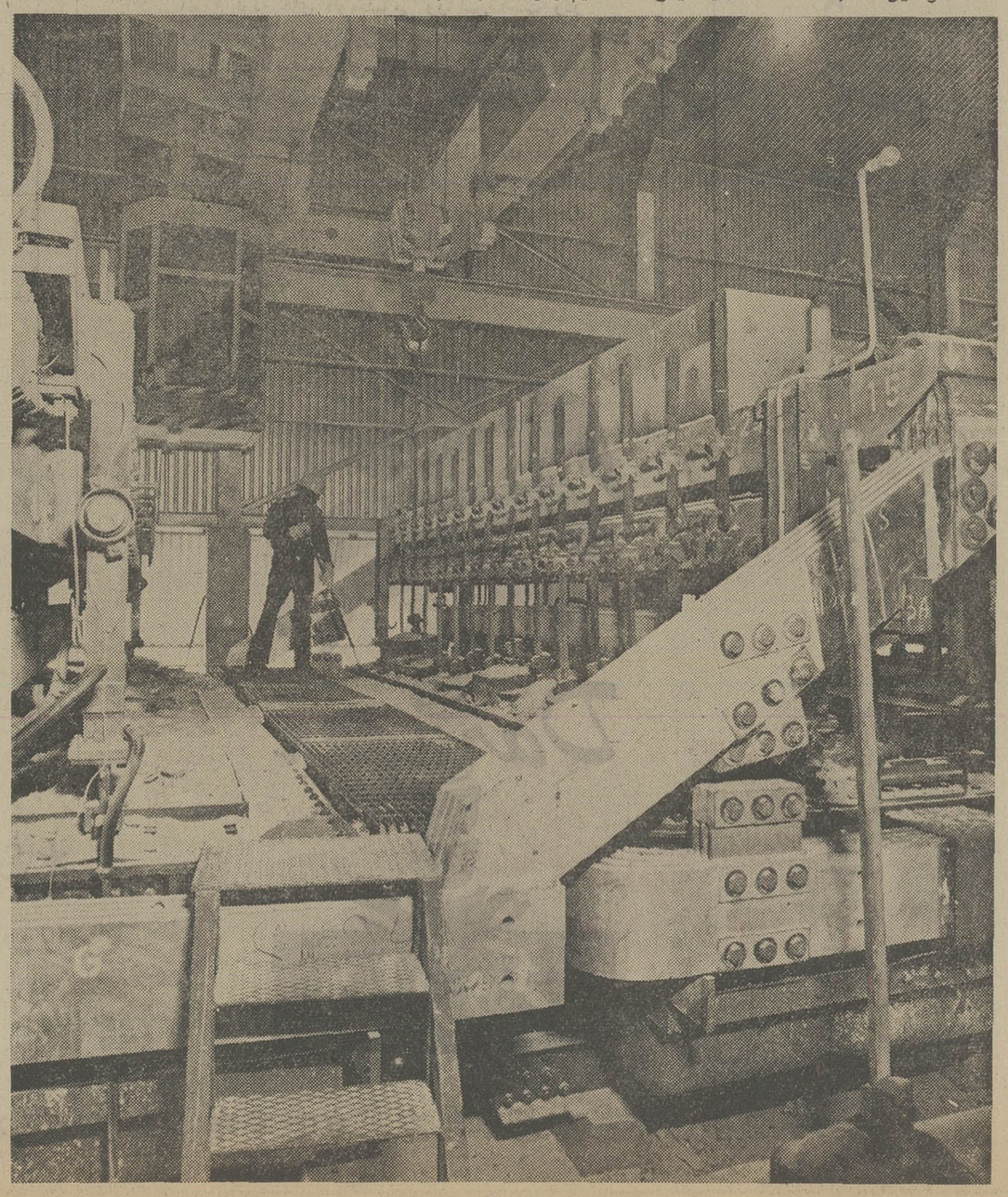

نمای خارجی کارخانه تولید آلومینیوم ایران (واقع دراراك)

شرکت سهامی آلومینیوم ایران جدیدترین کارخانه تولید آلومینیوم در دنیا

شرکت سهامی‌آلومینیوم ایران که تقریبا در ۲۵۰ کیلومتری جنوب غربی تهران قرار دارد ، یکی از جدیدترین و مدرنترین کارخانه تولید آلومینیوم دنیا است که با طرحی کاملا تازه و استاندارد بین‌المللی در ایران‌احداث شده است .

قرارداداحداث این کارخانه درسال۱۳٤٦بامضاءرسید بعد از مطالعاتی که کارشناسان مربوطه برای احداث آن نمودند درسال ۱۳٤۸ عملیات ساختمانی آن شروع گردید .

و چون یک‌کارخانه عظیمی بود در سال ۱۳۵۱ یعنی سه‌سال بعد ، فعالیت و کارشبانه‌روزی‌متخصصان و کارشناسان به نتیجه رسید و از شهریور سال ۱۳۵۱ بهره‌برداری ازآن آغاز گردید .

کارخانه مذکور از همان ابتدای بهره‌برداری‌دارای ظرفیت اسمی سالانه ٤٥ر۰۰۰ متریک تن‌بود که هم‌اکنون نیز تولیدات مختلف خود را برهمین پایه‌قرار داده است.

سیر عملیات شرکت سهامی آلومینیوم ایران

عملیات این شرکت‌ازبندر شاهپور شروع میشود .

در بندرشاهپور آلومینای وارده از استرالیا که بهترین‌آلومینای‌جهان‌است در سه سیلوی ده هزار تنی بظرفیت کلی سی هزار تن تخلیه میشود . این مواد مورد مصرف کارخانه توسط واگنهای مخصوص‌واز طریق شبکه سرتاسری راه‌آهن‌ایران به محل اصلی کارخانه حمل شده و در آنجا نیز بطور اتوماتیک در یک سیلوی پانزده هزار تنی تخلیه میشود تا به مصرف تولیدات کارخانه برسد .

نوع برق و دیگ کارخانه

خطوط برق ۲۳۰ کیلو ولتی که متصل به شبکه سرتاسری کشور میباشد ۲۰ کیلوولت برق مورد نیاز کارخانه‌راتامین میکند

کارگاه احیاء آلومینیوم ازدورشته دیگ که‌هرکدام شامل ۱٤۰ دیگ احیاء آلومینیوم است تشکیل شده . دیگهای احیاء آلومینیوم که در نوع خود بی‌نظیر است ازنوع آندبیش پخته طرح‌نیاکارا هستند که معمولا ٦٥۰۰۰ آمپر برق از آن‌ها میگذرد لازم بتوضیح است که این دیگ ها دائما در حال کار هستند و هرگز عیب و ایرادی‌برآنهاوارد نمیشود

کیفیت کارخانه ها

آلومینا توسط تسمه‌نقاله برقی سیلو به منبع های مخصوصی منتقل میشود که در آنجا جهت توزیع‌در سطلهای ویژه‌ای ریخته میشود .

آلومینا براثر قوه‌ی ثقل در ظرف هائی که‌در بالای دیگها تعبیه شده است به دیگها ریخته شده‌وسپس باکریولیت که‌توسط جریان برق بصورت مذاب‌درآمده است مخلوط میگردد .

آلومینا براثر جریان‌برق یکطرفه به آلومینیوم و اکسیژن تجزیه شده که آلومینیوم در کف دیگ جمع میشوددراینجا است که آلومینیوم‌بدست آمده توسط‌سیفونهای‌مخصوص از دیگها خارج شده و به کارگاه ریخت‌وآلیاژ سازی منتقل میشود تا عملیات بعدی روی آن انجام گیرد.

محصولات شرکت سهامی آلومینیوم ایران یاایرالکو

محصولات ایرالکو که برطبق استاندارد های بین‌المللی تهیه میشود شامل‌آلومینیوم اولیه‌آلیاژ شده و آلیاژ نشده‌بشرح زیر است .

۱ ـ آلومینیوم‌آلیاژنشده بصورت شمشهای ٥۰ ـ ٥۰۰ و ۱۰۰۰ پوندبادرجه خلوص ۹۹ر۵۰ و ۹۹ر۷۰ درصد .

۲ـآلومینیوم ریخته‌گری بصورت شمشهای ۱۰ و ٥۰ پوندی .

۳ ـ شمش‌آلیاژ شده ریخته‌گری بصورت شمش های ٥۰ پوندی .

٤ ـ شمش‌پروفیل‌به‌قطر های‌پنج‌ویک‌هشتم‌ـشش‌و یک‌هشتم وهفت‌ویک‌هشتم اینچ

٥ ـ شمش و بیلت‌نوع برقی با آلیاژ درجه بندی شده

٦ ـپولک آلومینیومی با درجه خلوص ۹۹ درصد

تعداد کارمندان. کارگران مهندسین‌ووضع‌زندگی‌آنان

این‌کارخانه که‌هنوزازآغاز بهره‌برداری آن نگذشته در سایه توجه مسئولینش و به پیروی از نیات بلند شاهنشاه آریامهروباالهام از هدفهای انقلاب شاه و ملت توانسته است دراین مدت کوتاه وضع زندگی، اسکان . و بیمه‌وبهداشت مهندسین تکنیسین ها ، کارمندان و کارگران خود را بنحو احسن تامین کند.

در حال حاضر شرکت سهامی آلومینیوم ایران ۱۹۱ کارمنداداری ، ۲٦۲ مهندس‌وتکنیسین‌وکارگران متخصص‌و٥٤٤نفر کارکر ورزیده دارد که از حق بیمه استفاده میکنند و شرکت وضع ایاب‌وذهاب آنان را تامین کرده است.

همچنین کلیه ابوالجمعی این شرکت از شرکت تعاونی مصرف سالن غذا خوری‌وزمین‌ورزش‌استفاده می‌نمایند .

این شرکت برای تامین مسکن کارکنان خود طرح های بزرك خانه سازی در دست‌دارد که از هم‌اکنون عملیات اجرائی آنها شروع شده است

درشرکت‌سهامی‌آلومینیوم ایران۵ر۸۲ درصد شرکت دینولدز انترنشنال ۵ر۱۲ درصد و پاکستان ۵ درصد سهم دارند .

دیك احیاء آلومینیوم

شرکت سهامی کف «داروگر» درخدمت بهداشت مردم ایران

تامین بهداشت جامعه و نگهبانی از سلامت همگانی یك مرحله اساسی ازبرنامه بهسازی هر اجتماعی بشمار می‌آید ولی‌برای اجرای چنین طرحی همواره گروه های صنعتی‌وبرنامه‌ریزیهای اقتصادی بخش خصوصی ازعوامل موثر دراین زمینه بوده‌اند .

گروه محصولات بهداشتی داروگر که‌درحقیقت بنیادگذار صنایع شیمیائی و بهداشتی ایران بشمار می‌آید با سابقه طولانی و خدمت بیدریغ خود نقشی فراموش نشدنی و ثمربخش درارتقاء سطح بهداشت وترویج شیوه‌ای صحیح برای‌رشد جسمانی افراد داشته است .

هم‌اکنون شرکت سهامی‌کف «داروگر» با تجهیزات ووسائل مدرنی که در اختیار دارد . یکی از بزرگترین و موثرترین سازندگان فرآورده های بهداشتی و زیبائی است وهرخانواده‌ای در ایران بامحصولات این شرکت آشنائی کامل‌دارد. زیراکه هیچ خانواده‌ای ایرانی رانمیتوان‌یافت‌که برای‌حفظ سلامتی‌خودو خانواده‌اش‌ازفرآورده‌های استاندارد شده و مرغوب شرکت سهامی کف «داروگر» استفاده نکند .

- شرکت سهامی‌کف«داروگر»تولیدکننده بهترین صابون ، شامپو و خمیر دندان
- محصولات داروگر طبق استانداردهای بین‌المللی تهیه میشود
- محصولات بهداشتی و زیبائی داروگر بهترین دوست هرخانواده
- تاسیسات بهداشتی و زیبائی داروگر مدرنترین تاسیسات‌ایران است
- صابون زیتون‌ونخل زیتون داروگر معطر ، نرم و بادوام است
- شامپو دارمو وسوپر دارمو ،مو را از برك گل لطیف‌تر میکند

فرآورده های مختلف «داروگر»

شرکت سهامی کف «داروگر» دهها نوع محصولات بهداشتی وزیبائی برای بالا بردن‌سطح بهداشت وسلامت مردم از شامپوها و مایع ظرف شوئی ببازار عرضه می‌کند که هرکدام از این محصولات در نوع خود بی‌نظیر است.

صابون‌های نخل‌و نخل‌زیتون‌داروگر

صابونهای تولیدی شرکت سهامی کف «داروگر» ازبهترین و مرغوبترین صابون ها است . که‌در انواع مختلف‌طبی، بهداشتی ، توالت و صابون‌های حمام تهیه میشود .

معروفترین صابون این شرکت صابون نخل و نخل زیتون نام دارد که هر خانم کدبانوبانام وعطروبوی مطبوع آن آشنا است . این‌دوصابون نه‌تنها از معروفترین صابون ها و مرغوبترین‌آنها است بلکه مزیت دیگر آن قیمت مناسب و مقرون بصرفه آن میباشد . علاوه بر این یکی از اقلام تولیدات شرکت تولید صابون مایع «داروگر» نیز ازجمله محصولات‌این‌گروه صنعتی است که بخش وسیعی ازمصارف صنعتی‌راتامین میکند .

خمیر دندان و شامپوها

محصولات و فرآورده های بهداشتی وزیبائی شرکت سهامی کف «داروگر» در گروه های مختلف قراردارد واصولا این شرکت در زمینه های مختلف بهداشت و زیبائی فعالیت دارد . در گروه دوم از محصولات این‌شرکت مدرن وعظیم می‌توان دو نوع خمیر دندان و پنج نوع ،شامپوی سرشوئی وتن‌شوئی دراندازه‌هاوقیمت‌های‌مختلف وانواع‌کرم، شیرپاك‌کن‌و ادوکلن را نام برد .

خمیر دندان داروگر در دو نوع و دو اندازه به بازار عرضه میشود که طرفداران بیشماری دارد. شامپو های سرشوئی‌وتن‌شوئی در پنج‌نوع‌خاص و اندازه‌های مختلف تهیه‌میشود که‌مورد مصرف هر خانواده‌ای قرار میگیرد و ازمعروفترین‌شامپو ها که دربازارایران‌دارای ارزش واعتبار خاص‌است میتوان شامپو دارمو و سوپر دارمو رانام برد که مخصوصا این دوشامپو نسبت به مشابه خارجی و داخلی خود دارای مزایای ویژه‌ای هستند .در همین گروه انواع کرم‌ها وشیرپاك‌کن‌هاو ادوکلن هانیز جای خاصی دارند و هر کدام نسبت به معروفیت و مرغوبیت از محبوبیت خاصی‌درمیان خانواده هابرخوردارند .

مایع ظرف شوئی ریکا اولین

مایع ظرف‌شوئی ساخت ایران

در گروه سوم ازفرآورده های شرکت سهامی کف«داروگر» مایع ظرف‌شویی ریکا ، که اولین مایع ظرف‌شوئی تولیدی‌ایران نیز میباشد قرار دارد گرچه بعد از ببازار آمدن مایع ظرف شوئی ریکا شرکت های بهداشتی دیگر خیلی کوشیدند ،با تولید مایع ظرف‌شوئی از محبوبیت و ارزش آن بکاهند ، اما موفق نشدند .

امروز ریکا در هر خانواده‌ای اعم از شهری و روستائی‌محبوبیت خاصی‌دارد زیراکه‌یك‌کدبانوی خانه با داشتن ریکا از رنج سائیدن ظرف راحت است. خصوصیات ریکارامی‌توان چنین برشمرد: ارزان‌است، بهترین است‌وپیشرو است .درهمین گروه پودرهای لباسشوئی و کف شوئی نیزجای ویژه‌ای‌در بازار های ایران داردوهمین‌محصولات مرغوب است که برشرکت سهامی کف«داروگر» موقعیت استثنائی در بازار داده و این شرکت‌را درکار تامین مصارف صنعتی یاری کرده‌است .

تمرکز واحد های تولیدی شرکت سهامی کف «داروگر»

در نخستین سالهای تاسیس شرکت سهامی کف که‌هنوز نسیم فرحبخش‌انقلاب ایران بجامعه ایران نورزیده بود ، موسسات گوناگون شرکت سهامی کف چون امکانات زیادی برای متمرکز شدن دریك واحد عظیم نداشت، با متخصصین خود بصورت پراکنده در نقاط مختلف کارمیکرد. اما امروز این شرکت توانسته است تمام واحد های تولیدی خود را در یك مجتمع عظیم تمرکز ببخشد و باتمام‌نیرو بفعالیت بپردازد. امروز شرکت سهامی کف «داروکر» صاحب مدرنترین ماشین های ساخت وسائل ازمایشگاهی است و از یك کادر فنی وعلمی ورزیده وبسیار مجرب برخوردار است .هم‌اکنون دهها دکتر ومتخصص و کارشناس در این واحد عظیم تولیدی سرکرم فعالیت هستند و تلاش میکنند بموازات نیازهای جامعه پیشلرفته و انقلابی ایران هر روز محصول تازه ومرغوبتری که با بهترین محصولات خارجی پهلو میزند و حتی با استانداردهای بین‌المللی مطابقت داشته باشد ببازار عرضه کنند .

چنین است که محصولات این شرکت در هر خانواده‌ای خواهان فراوان دارد .

شبکه عظیم توزیع

هم‌اکنون شرکت سهامی کف «داروگر» ازیك شبکه عظیم و منظم و گسترده توزیع برخوردار است خریداران در هر نقطه ایران اعم ازشهری وروستائی در اسرع وقت میتوانند ازنزدیك‌ترین فروشگاه ها جنس مورد نیازخودرا از فرآورده های شرکت سهامی‌کف «داروگر» ، تهیه نمایند.

سایر موسسات این شرکت

شرکت شیمیکو با مسئولیت محدود که‌سازنده انواع لوله های آلومینیومی وواکس است ودر زمینه امور داروئی نیز فعالیت داردو همچنین شرکت‌صنایع‌شیمیائی‌تولیدکننده‌اسیدسولفوریك و متفرعات آن نیز بهمت و مشارکت فرزندان مرحوم غلامرضا داروگر که سهامداران شرکت کف هستند بوجود آمده این کارخانه‌که‌در فضای وسیعی در ۲۲کیلومتری جاده‌کرج‌گردهم آمده‌اند منشاء فعالیت های تولیدی با ارزشی‌برای‌کشور میباشند .

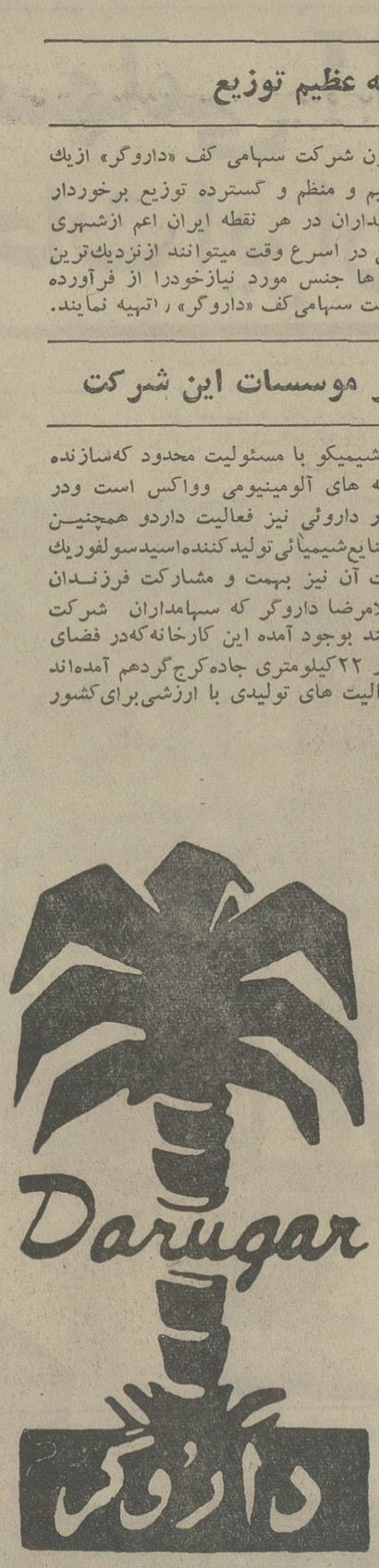

«الکترولوکس»، نامی برتر، برتارک صنایع الکتریکی جهان

کارخانجات صنعتی وارسته ـ الکترولوکس، در سالهای باروری

وشکوفائی انقلاب سپید ایران، گام به عرصه حیات نهاد

★ مرغوبیت نوع جنس تولیدی، یکی از عوامل موثر درخشش نام «الکترولوکس» در دنیای صنایع برقی ولوازم خانگی میباشد: در کشور ما هنوز هستند خانواده ها و یا کسانی که از یخچال های نفتی الکترولوکس که ۲۰ سال قبل وارد ایران شده است، استفاده می کنند و کمال رضایت را از آن دارند

★ بزودی کارخانه جدیدی، درحد کارخانجات معظم اروپا و آمریکا، در ایران آغاز بکار خواهد کرد و محصولات آن توسط شبکه وسیع جهانی «الکترولوکس» به سراسر دنیا صادر خواهد گردید

★ آقای سعید وارسته (مدیر عامل کارخانجات صنعتی وارسته ـ الکترولوکس) می گوید: با تولید قسمتی از محصولات الکترولوکس در ایران، کشور عزیز خود را از واردات وسائل مصرفی مشابه بی نیاز ساخته ایم و بدین ترتیب، همه ساله از خروج مقداری ارز از کشور جلوگیری می شود... من و تمام همکارانم تلاش می کنیم تا با اجرای نیات عالیه شاهنشاه آریامهر، رهبر خردمند ملت ایران، به آرمانهای مقدس انقلاب سپید ایران، جامه عمل بپوشانیم.

تکنولوژی برتر و پیشرفته همراه با نیم قرن تجربه و سابقه کار در ساختن وسائل و لوازم الکتریکی، نام «الکترولوکس» را همچنان برتارک صنایع الکتریکی جهان، درخشان و پابرجا نگاهداشته است. بدون کمترین شك وشبهه، الکترولوکس، تنها نامی است درصنایع برقی جهان که همواره بانوعی اعتماد به اذهان راه پیدا می کند و با اطمینان خاطر اززبان ها جاری می گردد.

وسائل و لوازم برقی «الکترولوکس»، نام خود را در ردیف بزرگترین کشورهای پیشرفته صنعتی جهان قرار داده و دقت نظر کافی و همه جانبه ای که در امر ساختن وسائل الکتریکی الکترولوکس بعمل آمده، باعث گردیده است تا این نام، درسراسر جهان، از اعتبار وارزش فوق العاده ای برخوردار گردد ...

تکیه بر ثبات اقتصادی

ملت ایران و همه جهانیان نشانه های دگرگونی و تحول چشمگیر کشور ما را آشکارا بچشم می بینند.

در زمینه های سیاسی، اقتصادی، فرهنگی و ... تمام امکانات بکار گرفته شده تا مملکت درهر رشته ای همگام با اصول مقدس انقلاب گام بردارد. نتایج حاصله از انقلاب سپید ایران، خیلی زود چهره نشان داد.

بیش از همه ثبات وضع اقتصادی که در گوشه و کنار مملکت بچشم میخورد. این تثبیت وضع اقتصادی مردان کارو عمل را به شوق فعالیت واداشت. در در زمینه صنعتی نیز پیشرفتهای خیره کننده ای بوجود آمده و واحد های کوچك و بزرك صنعتی، یکی پس از دیگری، تاسیس و آغاز بکار نموده اند.

کارخانجات الکترولوکس که در زمینه تهیه و عرضه صنایع وسائل مصرفی خانگی فعالیت میکند، با تکیه به ثبات اقتصادی کشور و امنیت و آرامش داخلی ـ که ره آورد های انقلاب سپید ایران است ـ خیلی زود توانست بهره گیری از کاری را که آغاز کرده بود، بانجام رسانده محصولات تولیدی خود را در سطح عالی واستاندارد بین المللی تهیه و عرضه نماید.

استقبال مردم از محصولات الکترولوکس

هنگامی که قسمتی از محصولات الکترو لوکس در سطح استانداردهای بین المللی در ایران تهیه وبه بازار عرضه شد استقبال مردم از این محصولات شگفت انگیز بود، زیرا الکترولوکس با استفاده از بهترین و زبده ترین مهندسین و متخصصین کارآزموده و مواد اولیه مرغوب و تکنیك برتر محصولات خود را با دقت مخصوص همیشگی طوری ارائه نمود که در اندك مدت مورد استقبال خاص همه مصرف کنندگان قرار گرفت بطوریکه کارخانجات به موازات سایر پیشرفتهای مملکتی مجبور به توسعه و گسترش تولید دیگر محصولات الکترو لوکس گردید و بزودی محصولات جدید الکترولوکس ببازار عرضه خواهد شد.

الکترولوکس همیشه بهترین است

هم اکنون، محصولاتی که در کارخانجات صنعتی وارسته (الکترولوکس) تولید و به بازار عرضه میشود، عبارتست از: کولرآبی ـ اجاق گاز ـ بخاری و آبگرمکن.

گذشته از این تولیدات، کارخانجات صنعتی وارسته آندسته از محصولات الکترولوکس را که هنوز در ایران ساخته نمیشود، بزودی درسطح استاندارد بین المللی تهیه ودراختیار هموطنان عزیز قرار می دهد.

فعالیت الکترولوکس در یك محدوده بسیار وسیع در زمینه تولید وسائل برقی و خانگی است. از قبیل یخچالهای نفتی و گازی، جاروی برقی، ماشین لباسشوئی و ظرفشوئی و .... باید توجه داشت که مرغوبیت نوع جنس تولیدی، یکی از عوامل موثر درخشش نام «الکترولوکس» در دنیای صنایع برقی و لوازم خانگی میباشد. مثلا هنوز در کشور ما هستند خانواده ها و کسانی که از یخچال های نفتی الکترولوکس که بیست سال قبل وارد ایران شده است استفاده میکنند. بیست سال کار کردن و در حد عالی مورد استفاده قرار گرفتن، تنها از یخچال نفتی الکترولوکس و محصولات دیگر این کارخانجات صنعتی عظیم ساخته وممکن است آندسته از کسانی که ازمحصولات الکترولوکس استفاده می نمایند و با محصولات این کارخانه سروکار دارند، خیلی خوب میدانند وآگاه هستند که علت اقبال نشان دادن مردم به لوازم برقی و خانگی الکترولوکس، بی دلیل نیست. دلیل عمده اش اینست که: الکترولوکس، همیشه بهترین است.

کارخانه ای جدید ایجاد میشود..

بموجب قراردادمشارکت با کارخانجات معظم الکترولوکس سوئد بزودی کارخانه جدیدی به منظور ساختن یخچال های برقی ونفتی ـ یخچالهای ویترینی جاروی برقی ـ ماشین لباسشوئی و ماشین ظرفشوئی ـ کولر آبی ـ اجاق گاز ـ بخاری، آبگرمکن و غیره... در ایران تاسیس و آغاز بکار خواهد کرد. بدین ترتیب کارخانجات صنعتی وارسته الکترو ـ لوکس، دامنه فعالیت خود را تا حد عظیم ترین، مدرن ترین و پیشرفته ترین کارخانجات مشابه در اروپا و امریکا، گسترش خواهد داد. محصولات این کارخانه توسط شبکه وسیع و گسترده بین المللی الکترولوکس به سراسر جهان صادر و پخش خواهد گردید.

اقداماتی در جهت رفاه و آسایش کارکنان

در کارخانجات صنعتی وارسته ـ الکترولوکس، یك گروه ۲۲۰ نفری از کارگران، تحت نظر پنج متخصص برجسته، همراه با ۵۰ کارمند، کارها را به انجام میرسانند.

کوشش شده است، در کنار پیشرفت ها و گسترش همه جانبه ای که نصیب کارخانجات صنعتی وارسته الکترولوکس گردیده است کلیه کارمندان، کارگران، متخصصین، از رفاه و آسایش کامل برخوردار گردند. تمام کارمندان و کارگران از مزایای بیمه های اجتماعی و طبقه بندی مشاغل بهره مند میباشند. همچنین سرویس های منظم ومجهز ایاب وذهاب، بطور مجانی در اختیار آنان است و نیز ناهار بقیمت بسیار نازل، درخود کارخانه در اختیارشان می باشد.

همچنین بمنظور آنکه وسائل و لوازم و مواد مورد احتیاج کارکنان به صورت کاملا ارزان و مطمئن در دسترس آنان قرار گیرد، شرکت تعاونی با یاری خود کارکنان تشکیل گردیده است که تمامی مایحتاج زندگی کارکنان را با بهای نازل و عادلانه در اختیار آنان قرار میدهد.

نمای کارخانجات صنعتی وارسته (الکترولوکس)

شرکت تعاونی مصرف کارکنان کارخانجات صنعتی وارسته (الکترولوکس)

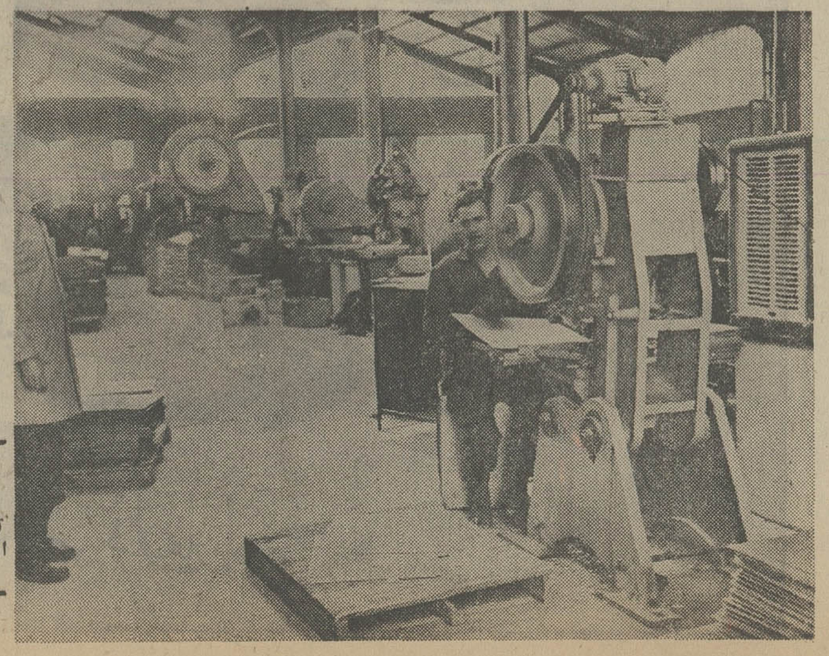

قسمتی از ماشین آلات و تجهیزات کارخانه الکترولوکس

ویژه نامه آغاز دومین دهه حیات آر.سی.دی

همکاری عمران منطقه‌ای

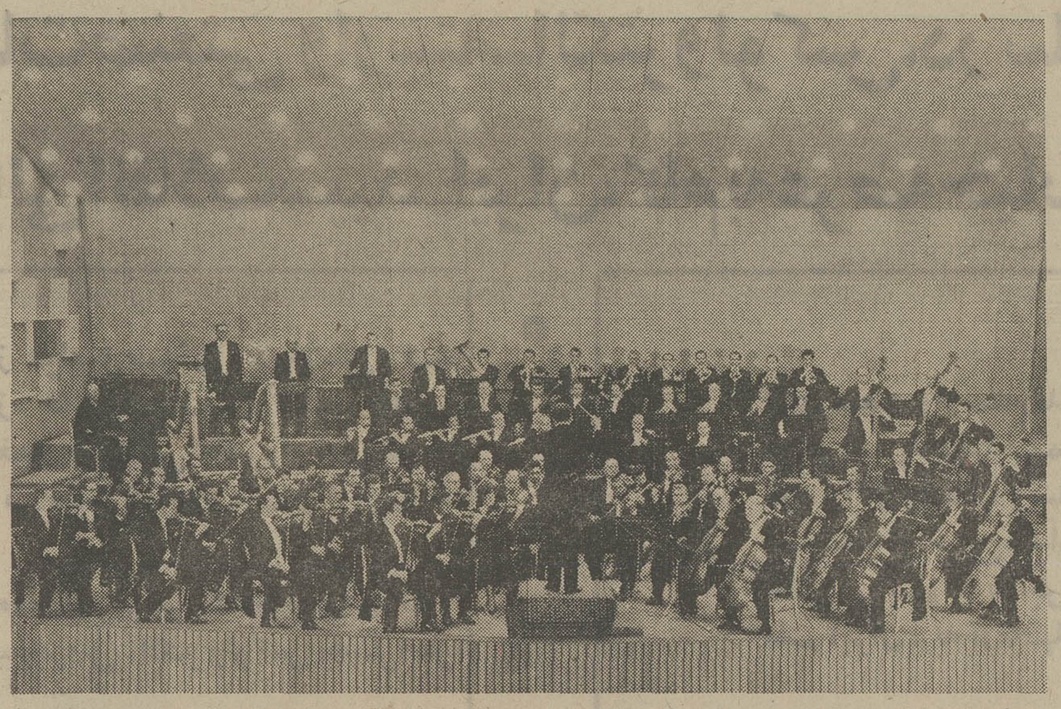

گروههای هنری ایران ، ترکیه و پاکستان در چهارچوب برنامهٔ مبادلات فرهنگی آر،سی،دی به کشور های یکدیگر سفر میکنند و برنامه هنری اجرا می‌نمایند ، عکس ارکستر سمفونیک ریاست جمهوری ترکیه را در یکی از این سفر ها هنگام اجرای برنامه نشان میدهد .

بقیه از صفحه ۲۶

امور صنعتی

طرحهای مشترک صنعتی یکی از رشته های عمده همکاریهای سه کشور محسوب میگردد واجرای موفقیت‌آمیز آن میتواند تاثیر شایان توجهی درتوسعه اقتصادی کشور های منطقه داشته باشد . باید توجه داشت‌اکنون‌که‌تکنولوژی صنعتی بطرف تولید بمیزان‌وسیع میرود کشورهابتنهائی‌قادرنخواهند بود فقط باتکاء سرمایه وبازارملی خود در عرصه رقابت صنعتی بمشکلات خود فائق آمده و در صحنه بازرگانی بین‌المللی نقش موثری را ایفا نمایند . نداشتن بازار کافی موجب میشود که‌تعداد زیادی از واحد های صنعتی با ظرفیت کامل کار نکنند ودرنتیجه سرمایه‌گذاری سنگینی که انجام میشود بلااستفاده میماند .

از اینرو از بدو امر، کشورهای ایران و پاکستان و ترکیه بهمکاری دررشته های‌صنعتی‌توجه‌نموده‌اند. انتخاب طرحهای صنعتی که برای همکاری منطقه‌ای مناسب باشد کارآسانی نیست .

بطور کلی کشور های درحال صنعتی شدن علاقمند هستند که کلیه صنایع را درکشور های خودمتمرکز سازند و همانطوریکه دیدیم از نظر اقتصادی انجام این امر میسر نیست . از اینرو در شروع کار ایران و پاکستان‌وترکیه تصمیم گرفتند یک رشته‌ازصنایعی که همکاری مشترک درآن میسر و باصرفه بود تعیین‌وبعنوان‌طرحهای مشترک صنعتی بمرحله اجرا دراوردند .

برای آنکه در ابتدا این کار آسانتر باشد،درتعیین طرح‌مشترک صنعتی شرایط نسبتا ساده‌ای در نظر گرفته شد بدینترتیب که‌طرح مشترک صنعتی عبارت از طرحی است که :

یک یا چند کشور عضو دران سرمایه گذاری‌نمایندواحتیاجات داخلی خود را از طرح مزبور تامین کنند ،حتی‌اگر کشورها درطرحی سرمایه‌گذاری‌مشترک ننمایند ولی احتیاجات خود را از طرح مزبور تامین کنند باز این طرح یک طرح مشترک صنعتی محسوب خواهد شد . بطوریکه ملاحظه میشودحداکثر انعطاف در شروع این همکاری نشان داده شده است و علت اصلی هم این بود که در ان موقع هر یک از کشور های عضو طرحهای صنعتی متعددی درچهارچوب برنامه های‌عمرانی تنظیم نموده بودند .

با در نظر گرفتن اصول فوق در این مدت ۶۲ طرح‌مشترک صنعتی مورد تصویب قرارگرفته است که از این تعداد ۲۰ طرح در پاکستان ؟ ۲۳ طرح درترکیه و ۱۶ طرح‌درایران اجراخواهد شد . فقط در ۱۵ طرح هرسه کشور عضو شرکت مینمایند و بقیه‌طرحها دو جانبه میباشد

بهره برداری از چند طرح زیر آغاز گردیده و بقیه در سال جاری و آینده شروع خواهد شد .

طرحهای مذکور عبارتند از : صنایع آلومینیوم‌وتوربوژنراتور در ایران- کاغذ اسکناس - کارخانه کنف - بلبرینگ -ابزار ماشین - دنده و دیفرانسیل - لاجورد - کمک فنر - ماشین آلات غیر متحرک برقی در پاکستان و ماشین های چای پاک کنی - کاربید تنگستن- فیلامنت لامپ و فیلتر های شیمیائی در ترکیه .

همچنین تا این تاریخ گزارش اقتصادی وفنی طرح‌ویادداشت تفاهم جهت ۱۳ طرح بشرح‌زیر تهیه و توزیع شده است :خمیر کاغذ گرافت - دیترکس - میله های کربنی - ماشین های برقی دوار - ماشین‌آلات پارچه‌بافی- عایقهای فشار قوی - کامیون های دمپرسی - تراسیکلین و ماشین آلات پنبه پاک کنی .

بقیه طرحها در دست مطالعه بوده و گزارش اقتصادی آنها برزودی‌توسط‌دشور های‌مربوطه توزیع خواهد شد .

از مدتی‌پیش نیز فراهم‌آوردن زمینه های همکاری در مورد ایجاد صنایع مهندسی سنگین و الکتریکی که بتنهائی انجام آن برای هر یک از سه کشور عضو مشکل بنظر میرسیدمورد توجه خاص قرار گرفته است . از سازمان توسعه صنعتی ملل متحد بعنوان مشاور،کمک هائی خواسته شده است و این درخواست‌مورد قبول‌آن‌سازمان واقع شده و گزارش مقدماتی گروه کارشناسان ان سازمان نیز تهیه و برای بررسی به سه کشور عضوتسلیم‌گردیده است .

در مورد طرحهای مشترک صنعتی بایستی‌یادآور این‌مطلب شد که عدم توجه به عوامل زیر موجب شده است که مشکلاتی در اجرای بعضی از طرحها بوجود آید :

۱- انجام مطالعات عمیق و بررسیهای همه جانبه پیش از قبول هرگونه تعهد از طرف‌سه کشور .

۲- ایجاد هماهنگی میان هر یک‌از طرحهای مشترک صنعتی از یکسو سیاست صنعتی‌کشور های عضو از سوی دیگر .

۳- انجام پیش‌بینی های لازم در مورد تامین مواد اولیه ، تولید محصول با قابلیت عرضه در بازار بین‌المللی ، بررسی امکانات مربوط به استفاده از سرمایه‌ها و کمک های خارجی و انجام اقداماتی بمنظور تقلیل تعرفه گمرکی‌در مورد‌محصولات طرحهای مشترک .

۴- تامین اعتبار مورد نیاز هر طرح در بودجه صنعتی کشور های عضو .

۵- استقبال از طرح های مشترک صنعتی و قبول ان به عنوان یکی از طرق سودبخش سرمایه گزاری صنعتی .

با در نظرگرفتن این اشکالات بود که‌هدف‌همین اجلاس‌شورای وزیران تصمیم گرفت که کمیته خاص صنایع برای رسیدگی و ارزیابی اقداماتی که تابحال در زمینه صنایع مشترک این همکاری بعمل‌آمده است‌تشکیل گردد .

این کمیته موظف خواهد بود که بادرنظر گرفتن وضع‌موجود و امکانات هر یک از سه کشور توصیه های لازم‌راجهت‌پیشبرد همکاری سه کشور در زمینه صنایع مشترک به عمل اورد.

امور حمل ونقل وارتباطات

توسعه وسائل ارتباطی میان سه کشوراز بدو تاسیس‌همکاری مورد توجه خاص کشور های عضو بوده است . قسمت‌اعظم شاهراه همکاری‌عمران‌منطقه‌ای که سه کشور را بیکدیگرمربط میسازد ساخته شده است . قسمت کرمان تا بم ان دردست اجراست و از بم‌قامیر جاوه‌نیز مطالعه شده و ساختمان ان در سال ۱۹۷۵ آغاز خواهدشد از راه اهن‌ایران و ترکیه‌مدتی است که بهره برداری میشود و راه اهن ایران و پاکستان تا سال ۱۹۸۰ تاسیس خواهد شد

در زمینه‌هواپیمائی وکشتیرانی همکاری نزدیک بین سه کشور وجود دارد وسه‌کشور از طریق شبکه میکروویو بیکدیگر متصل شده‌اند .

امور اجتماعی وفرهنگی

امور اجتماعی شامل همکاری در کلیه رشته های فرهنگی و اجتماعی بوده وهدف ان ایجاد آگاهی بیشتر در توده های‌مردم نسبت به میراث‌فرهنگی مشترک و اشاعه اطلاعات لازم در باره تاریخ و تمدن و فرهنگ ملی منطقه میباشد .

انتشارکتب‌فرهنگی وتاریخی- برگزاری مسابقات ورزشی - مبادله گروه هنرمندان -مبادله گروه دانشجویان - مبادله شخصیت های برجسته علمی کشور های عضو - برگزاری نمایشگاه های نقاشی وهنری - مبادله گروه هنرمندان -مبادله سه کشور - شرکت پاکستان و ترکیه و ایران در جشن های یکدیگر - همکاری در امور اطلاعات رادیوئی - تلویزیون و سینما و غیره جزو این برنامه همکاری است .

امور نفت وپتروشیمی

همکاری‌درزمینه نفت‌وپتروشیمی از بدو امر مورد توجه سه‌کشور بوده است ، ایران بعنوان‌یکی از بزرگترین کشور های‌صدر- کننده نفت جهان در موقعیتی است که میتواند به ترکیه و پاکستان در این زمینه کمک کند .

فروش نفت خام ایران درسال ۱۹۷۴ بصورت‌مزایده بین‌المللی انجام گرفت.از ترکیه وپاکستان دعوت به عمل آمد که در این مزایده شرکت کنند . پاکستان با شرکت در مزایده مقدار ۱۲۵ هزار تن برای شش ماه اول سال و ۳۷۵ هزار تن‌برای شش‌ماه‌دوم‌سال ۱۹۷۴خریداری نمود .

دولت شاهنشاهی‌درسال ۱۹۷۵ پس از روشن شدن خط مشی فروش نفت مانند گذشته برای پاکستان و ترکیه اولویت قائل خواهد گردید .

احداث‌خط‌لوله‌ای جهت حمل گاز طبیعی ایران به اروپا که ممکن است‌ازطریق ترکیه‌صورت پذیرد تحت بررسی است .

در زمینه سوختگیری هواپیما در فرودگاههای سه کشور قرار داد میان شرکت هواپیمائی ملی ایران و شرکت نفت ترکیه جهت سوختگیری هواپیماهای ایران‌در ترکیه بامضاء رسید که از تاریخ اول ژوئن ۱۹۷۳ بمدت سه سال اجراء خواهد گردید.

تاسیس جایگاههای بنزین در سرحدات‌سه‌کشور بنحو مطلوب انجام گرفته است .

همکاری فنی

بموازات فعالیتهای مختلفیکی از رشته‌های مهم‌همکاری استفاده از امکانات فنی و تکنیکی‌موجود درخود کشورهای‌منطقه میباشد. مبادله اطلاعات و آشنائی باامور فنی یکدیگر برای‌توسعه همکاری منطقه‌ای از هر نظر لازم است. در اینمدت از طریق تشکیل سمینارهای فنی- دوره‌های‌مختلف کارآموزی بورسهای تحصیلی دانشگاهی - بورسهای کوتاه مدت‌کارآموزی‌ومبادله کارشناس، برنامه‌های مفیدی‌انجام شده‌است.

این برنامه‌ها شامل همکاری در رشته‌های مهم فنی از قبیل: بهداشت -تنظیم خانواده - رشته های مختلف کشاورزی - منابع آب - بررسیهای علمی بخصوص در رشته انرژی اتمی - تعلیمات کارگری و حرفه‌ای- توسعه‌امور روستائی - امور مدیریت ورشته های دیگر بوده است.

در حال حاضر تعداد قابل ملاحظه‌ای دانشجویان پاکستانی وترک تحت برنامه‌های کمک‌های فنی در دانشگاه پهلوی شیراز ، دانشکده نفت(موسسه تکنولوژی آبادان)،دانشگاه تهران‌ومدرسه بین‌المللی‌بیمه‌آر.سی.دی درتهران مشغول تحصیل میباشند .

دانشجویان ایرانی و ترک نیز در رشته‌های پزشکی ، مهندسی وهنر درپاکستان بتحصیل‌اشتغال دارند . تعداد دانشجویان‌ایرانی وپاکستانی‌دردانشگاههای مختلف ترکیه در چهارچوب برنامه‌های همکاری عمران منطقه‌ای به ۸۱ نفر بالغ میشود.

در سال گذشته۵۰ نفرکارآموز میان کشورهای عضو مبادله گردید.

نظری به آینده همکاری‌عمران منطقه‌ای

با ذکر آنچه گذشت ملاحظه میشود که همکاری عمران منطقه‌ای در اینمدت قدمهای اول را بخوبی برداشته و باصطلاح دوره برنامه ریزی را پشت سر گذارده است واکنون واردد‌وره اجرائی طرحهای‌خود شده‌است.

همکاری عمران منطقه‌ای در حقیقت کوشش‌روزافزونی است برای گسترش‌هرچه بیشتررو ابط سه ملت ، روابط فرهنگی و مذهبی واقتصادی ، همیشه سه کشور را بهم پیوند میداده ولی از آنجائیکه دیگر تنها تلاش یک ملت کافی برای تحقق برنامه‌های وسیع اقتصادی و نظایر آن نیست، لذا سه کشور مصمم شدند که با کوشش متحد و مشترک ، شکافی را که مدتهاست آنان را از کشورهای پیشرفته دور ساخته از میان بردارند.

اعلیحضرت همایون شاهنشاه آریامهر در پیام خود به‌هفدهمین اجلاس شورای وزیران همکاری عمران منطقه‌ای در فروردین ماه ۱۳۵۳ در تخت جمشیدبه بهترین وجهی موقع فعلی و نقش این همکاری را در پیشرفت اقتصادی این منطقه بیان فرموده‌اند :

«وقایع دهه اخیر نشان دادکه در همان حال که هر جامعه‌ای باید در وهله نخست بر منابع و امکانات انسانی‌و طبیعی خود متکی باشد، همکاریهای منطقه‌ای وبین‌المللی لازمه شتاب بخشیدن به پیشرفتهای ملی و اجتماعی و اقتصادی است.

ایران و پاکستان و ترکیه که رشته‌های ناگسستنی مودت آنها را به یکدیگر پیوسته و از یک میراث تاریخی و فرهنگی غنی و بارور برخوردارند و امکانات ومنابع مادی و انسانی لازم را نیز در اختیار دارند، درموقعیتی مطلوب جهت اشتراک مساعی در بنای آینده‌ای سعادتبخش‌تر برای ملتهای‌خود قراردارند. درحقیقت جوهر واساس ایجاد همکاریهای عمران منطقه‌ای را همین امر تشکیل میداد . عزم راسخ ما همواره این بوده است که منابع و آرمانهای مشترک‌هر سه‌کشور عضو را باطرح واجرای برنامه همکاریهای اقتصادی و اجتماعی و فرهنگی تامین کنیم.

همکاری عمران منطقه‌ای ، در طی دهه‌ای که گذشت ، دربیشتر نزدیک کردن ملتهای ما بیکدیگر به پیشرفتهای مهمی نایل آمده است ولی همکاری در این‌منطقه تنها هنگامی‌میتواند به اوجهائی تازه برسد و از مرزهائی تازه درگذرد که دامنه برنامه‌های فعلی خودمان را گسترش دهیم و در اجرای آنها تسریع کنیم. ما باید پیوسته پیشرفتهای خودمان را ارزیابی کنیم و ببینیم چرا در پاره‌ای موارد پیشرفت حاصله‌به پایه‌ای که‌در اصل انتظارداشته‌ایم نرسیده است . این مسئولیت‌بر دوش شما است که برای مسائلی که‌پیشرفت‌همکاری عمران‌منطقه‌ای رابطئی میسازد راه‌حلهائی‌یابید و برای اقدام در جهت تحکیم هرچه بیشتر مناسبات بین سه کشور ما برنامه‌ای عملی و ثمر بخش تهیه و تنظیم کنید.»

RENER
ما ، لوکس ترین را برای شما انتخاب کردیم
شرکت رنر وارد کننده لوکس ترین و مدرن ترین
قاشق چنگال های استیل ولوازم آشپزخانه وملبورجات در دنیا است
بمناسبت همکاریهای اقتصادی RCD
که بین کشورهای ایران ، ترکیه و پاکستان وجود دارد ،
شرکت رنر آماده قبول نماینده فعال جهت داخل کشور وملتهای ترکیه و پاکستان میباشد
جهت مراجعه و درخواست نمایندگی :
به اداره تدارکات شرکت واقع درایران : تهران خیابان فردوسی کوچه بلژیک
ساختمان مسعود طبقه پنجم تلفنهای : ۳۱۱۶۱۷-۳۱۱۶۱۸

اطلاعات

یکشنبه ۳۰ تیرماه ۱۳۵۳
شماره ۱۴۴۶۲

ویژه نامه آغاز دومین دهه حیات آر.سی.دی

نقش اطاق بازرگانی وصنایع آر،سی،دی در پیشرفت اقتصادی منطقه

مبداء و مفهوم اطاق بازرگانی و صنایع مشترک :

الف ـ کنفرانس سران

سران کشور های ایران و انگلیس وترکیه در ملاقات ۲۰ و ۲۱ ژوئیه ۱۹۶۴ در کنفرانس تاریخی سران در اسلامبول تائید نمودند . که همکاری منطقه‌ای عامل اصلی در تسریع آهنگ توسعه ملی برای کمک به صلح و تثبیت میباشد و تصمیم گرفتند که همکاری صنعتی باز هم بمنظور نفع مشترک ملل تمام منطقه تقویت شود .

آنها تصمیم گرفتند که بموازات فعالیت های سه دولت عضو کوشش های بخش خصوصی این منطقه برای هدفهای آر.سی.دی باید تجهیز و هم آهنگ شود .

اصولی کلی

هدف هائی که منتج به تجهیز بخش خصوصی میشود همچنین دستگاه اجرائی برای بکار بردن آن دراین کنفرانس سران دول اعلام گردید.

درمیان ۱۰ اصل که بوسیله سران ۳ دولت اعلام شد اصل اول که مورد موافقت قرار گرفت به شرح ذیل است :

۱ـ برای اینکه اجناس بطور آزاد یا آزادتر حمل و نقل شوند تمام وسائل بکارگرفته شود ازقبیل انعقاد قراردادهای تجارتی دومین اصل بشرح ذیل است :

۲ـ ایجاد همکاری نزدیک ترین اطاق های بازرگانی موجود و احتمالا برقراری یک اطاق بازرگانی مشترک .

بدین ترتیب اصل اول اعلام شده بوسیله سران سه دولت تنظیم یک سیاست تجارتی کلی از دولت های عضو میباشد که هدف آن ازبین بردن موانع موجود در تجارت داخلی در منطقه میباشد .

اصل دوم بلافاصله پس از زیر سازی سیاست های تجارتی تصویب شده تاکید در اهمیت بخش خصوصی است ، بنمایندگی اطاق های بازرگانی بنحویکه ایجاد یک اطاق بازرگانی مشترک قید شده است .

اصول فوق انتظارات سران دول رانشان میدهدکه بخش خصوصی منطقه بعنوان یک هیئت جداگانه باید سهم زیاد تری را در ایفای سیاست های تجارتی داشته باشد در تعقیب کنفرانس سران شورای وزرای آر.سی.دی مرکب از وزرای خارجه کشور های عضو کمیسیون طرح ریزی منطقه‌ای را تاسیس نمود و روی ترتیبات دبیرخانه موافقت شد و طرقی تنظیم شد که نقشه های توسعه و همکاری سه کشور عضو هم آهنگ شود.

کمیسیون طرح ریزی منطقه‌ای نظر داد که تجارت بین ایران و پاکستان و ترکیه را میتوان بطور قابل توجهی افزایش داد وتوصیه نمود که مبادله اطلاعات در سطح وسیع روی امکانات وارداتی و صادراتی سه کشور باید براساس منظمی انجام گیرد و اطلاعات کامل باید به دبیرخانه داده شود .

این اطلاعات باید شامل نکات ذیل باشد : نقشه های سالیانه ومدت طولانی ـ آمار صادرات و واردات وسیاست های واردا تی وصادراتی که هر چندبار یکدفعه اعلام میشود.

اطاق بازرگانی مشترک پس از تاسیس باید برای مبادله اطلاعات درباره امکانات صادرات و واردات کاملا مورد استفاده قرار گیرد .

ج ـ اساسنامه

بهمان طریق ، همانطور که در بند فوق ملاحظه میشود حدود همکاری و هم آهنگی اطاق آر. سی ، دی در زمینه های معینی، بطور وضوح بیان شد همچنین درباره ایفاء و اداره آن اقدامات اصولی توصیه شد ، تا این هدف برآورده شود .

طبق توصیه های کمیسیون طرح ریزی منطقه‌ای و تصمیمات شورای وزرای کمیسیون تجارت آر ، سی ، دی اقدامات لازم را انجام داد تا اساسنامه‌ای آماده و بوسیله شورای وزارتی تصویب شود تا اینکه اطاق تجارت مشترک تاسیس وبطور مستقل عمل نماید .

اساسنامه اطاق آر ،سی ،دی شامل هدف هائی است که بوسیله آن دول تنظیم شده ، همچنین شامل هدف ها و توصیه های کمیسیون طرح ریزی منطقه‌ای می باشد و همچنین این اساسنامه شامل عملیات داخلی و تشکیلاتی اطاق آر، سی ، دی میباشد و اساسنامه رسما بوسیله شورای وزارتی در مارس ۱۹۶۵ در اسلام آباد تصویب شد .

بدین ترتیب اطاق آر ،سی ،دی بعنوان عضو مشترک بخش خصوصی منطقه در ۲۸ اوت ۱۹۶۵ در تهران افتتاح شد و فعالیت های خود را بموازات با بخش عمومی در توسعه هدف های معین شده همکاری منطقه‌ای برای عمران شروع نموده

د ـ همکاری با دبیرخانه آر،سی،دی

طبق توصیه کمیسیون طرح ریزی منطقه‌ای اطاق آر، سی ،دی بطور مرتب اطلاعات وگزارشات فعالیت های خود را توسط دبیرخانه آر، سی ،دی به کمیسیون تجارت و سایر جلسات آر، سی، دی شرکت نموده تا بتواند اطلاعات لازم را بدهد و بمشورای اطاق آر، سی دی و هیئت های عضو توصیه های شورای وزارتی آر، سی ،دی را گزارش دهد .

برنامه ها و فعالیت های اطاق آر،سی،دی

الف ـ برنامه های کلی

قدم اول در فعالیت های اطاق آر، سی، دی تهیه یک برنامه جامع از فعالیت ها طبق هدف های اساسنامه و توصیه های کمیسیون طرح ریزی منطقه‌ای بود که بوسیله شورای وزارتی اتخاذ میشود .

همچنین تهیه تشکیلاتی باکارمندان کافی و بودجه لازم برای اجرای آن برنامه بود که توسط دبیر کل انجام شود .

شورای اطاق آر، سی ،دی در جلسه دوم که در دسامبر ۱۹۶۵ در استانبول تشکیل شد این برنامه را مورد رسیدگی قرار داد و تصمیم گرفت از آن بعنوان یک منبع اساسی طویل المدت استفاده کند که برنامه های فعالیت های سالیانه محدود از آن اتخاذ شود .

وضع فعالیت های اطاق بازرگانی و صنایع آر،سی،دی

۱ـ خدمات اطاق (R.C.D.) در مورد بخش خصوصی :

همانطور که خاطرنشان شد اطاق بازرگانی و صنایع (R.C.D.) وسیله‌ای برای بخش خصوصی است که هدف آن تجهیز کوشش های بخش خصوصی سه کشور آر، سی ، دی میباشد .

بنابراین یک موسسه کمکی در خدمت تجار سه کشور میباشد تا فعالیت های آنها تسهیل شود .

واضح است که اطاق آر، سی، دی فقط خدمت میکند و خود اطاق مستقیم فعالیت های تجارتی و اقتصادی نخواهد بود ـ ولی بطرق مختلف به تجار کمک خواهد نمود ازقبیل ایجاد تماس و ترتیب ملاقات آنها و نمایش محصولات آنها تابهتر همدیگر را بشناسند .

همچنین سعی میکند ، که نقشه و فورمول و برنامه هائی بتجار بدهد که فعالیت های تجارتی و اقتصادی خود را توسعه دهند .

۲ـ برخی از خدمات اطاق آر، سی ،دی بشرح ذیل است :

اطاق بازرگانی و صنایع آر ، سی ،دی یک هیئت قانون گزاری نمیباشد ومثل بعضی ازنمایندگی های دولتی قدرت اجرائی ندارد و وظیفه‌اش فقط جمع آوری اطلاعات برای سیاست اقتصادی کشور های عضو و راهنمائی بخش خصوصی میباشد .

همچنین این اطاق توصیه هائی به سه کسور عضو خواهد نمود و بطور خلاصه بعنوان یک هیئت مشاوره در تنظیم سیاست هائی که فعالیت های اقتصادی و تجارتی را رونق دهد عمل میکند .

ج ـ هدف کلی فعالیت های اطاق آر،سی ، دی

درمدت هفت سال یکه اطاق (R.C.D.) بوجود آمده کار های زیادی انجام داده است و درهرمورد گزارشات مفصلی بچاپ رسیده و در ذیل خلاصه‌ای از فعالیت های اطاق شرح داده میشود :

۱ـ وظائف مدیریت و دبیرخانه

وظائف دبیرخانه اطاق شامل روابط روزانه با بخش خصوصی سه کشور عضو و طرح ریزی و برنامه ریزی و تهیه جلسات هر شش ماه یکبار و گزارشاتی از نتایج امور میباشد و تابحال ۱۰ جلسه مهم تشکیل داده شده است

۲ـ وظیفه ارتباط بین بخش خصوصی و نمایندگی های آر ، سی ،دی

مضافا از ارتباطات عادی با کمیسیون های تجارتی و وزارتی آر، سی دی تماس گرفته و گزارشات این جلسات را بمبخش خصوصی خواهد داد وتوصیه های لازم را خواهد نمود .

۳ـ اطلاعات کلی تجارتی و تحقیق و مکاتبه

این فعالیت هابه ۳۰۰ تا ۴۰۰ مورد در سال بالغ میشود که بنفع تجار و نمایندگی های دولتی انجام میگیرد.

۴ـ تحقیقات تجارتی مخصوص

تحقیقات تجارتی خاص از طریق معاملات باتجار ناحیه است که سالی ۳۰ تا ۴۰ بار این دیدار ها صورت میگیرد .

۵ـ مرکز بایگانی

برای این که بتوان اطلاعات لازم را فراهم نمود یک مرکز بایگانی در دبیرخانه اطاق آر،سی، دی ایجاد شده که اطلاعات اقتصادی و صنعتی و بازرگانی به اسانی دردسترس است ، این اطاق همچنین اطلاعات اصولی درباره تجارت به هیئت های عضو خواهند داد تاهمیشه در جریان باشند.

۶ـ هیئت های تجارتی

علاوه بر نکات فوق ۲ یا ۳ بار هیئت های رسمی تجارتی تشکیل میشوند از قبیل :

* هیئت تجارتی ایران به پاکستان
* هیئت تجارتی احشام ترکیه به ایران .
* هیئت تجارتی داروئی پاکستان و ترکیه به ایران.
* هیئت تجارتی ترکیه به پاکستان و غیره .

۷ـ تماسهای تجارتی

یکی از وظائف عمده اطاق ار،سی،دی اشنائی تجار هر کشور با موسسات دولتی و بخش خصوصی ، مثل وزارت خانه‌ها و نمایندگی های دولتی و اطاق بازرگانی و شرکت ها و سندیکا ها و غیره میباشد.

یکی دیگر از وظائف مهم ارتباط دوستانه در امتداد مرز ها میباشد بطور مثال شورای اطاق آر، سی ، دی از ۴۲ عضو تشکیل شده ۱۴۰ عضو از هر کشور و این اعضاء از تجار عمده هر کشور انتخاب میشوند.

چون جلسات شورای اطاق ار،سی، دی به تناوب در سه کشور تشکیل میشود، نمایندگان شورا فرصتی خواهند داشت که تجار عمده هر سه کشور را ملاقات کنند و ارتباط خود را توسعه دهند.

۸ـ برنامه ریزی و طرح ریزی پروژه ها.

باوجود حقایق فوق بعضی هنوز میگویند که تجارت کشور های ار،سی، دی هنوز انطور که شایدو باید پیشرفت نکرده است، حتی اگر این موضوع صحیح باشد ، این تصور غلطی است که علت این امر را به اطاق آر، سی ،دی نسبت دهیم زیرا:

الف ـ پس از تمام خدمات اطاق ار،سی ،دی این تجار سه کشور هستند که باید تصمیم بگیرند که ایا برای آنها صرف دارد که باشرائط فعلی بایکدیگر تجارت نمایند.

ب ـ همچنین باید طبق اصول اعلام شده بوسیله سران سه کشور «درحمل و نقل اجناس تسهیلات بیشتری فراهم شود» و عطف به قسمت دوم ـ بند یک اساسنامه «باید مطالعات و توصیه‌هائی به دولت های کشور های عضو در باره طرق ووسائل توسعه تجارت در منطقه صورت گیرد » واطاق ار،سی،دی موانع اداری وتشکیلاتی توسعه تجارت منطقه‌ای را مورد بررسی قراردادها و گزارشات وتوصیه های کافی برای از بین بردن این موانع ارائه داده است . همچنین پیشنهاداتی برای تسهیل و تسریع توسعه اقتصاد داخل منطقه داده است .

تعیین چند مانع مهم برای تجارت داخلی منطقه:

بعضی از موانع که از بهبود فعالیت های اقتصادی داخل منطقه جلوگیری میکند و راه علاج آنها وتوصیه هایش بوسیله اطاق آر،سی، دی تنظیم شده بشرح ذیل است :

الف ـ کلیات ـ ساختمان اقتصادی هریک از سه کشور عضو در این مرحله توسعه دارای نواقصی است که روی توسعه تجارت داخل منطقه اثر میگذارد بطور مثال به نکات ذیل اشاره میشود .

۱ـ فقدان دسترسی یکنواخت به ارز قابل تسعیر بین المللی

۲ـ شکاف بین نرخ های رسمی وبازار اسعار محلی .

۳ـ توسعه غیر کافی صنایع صادراتی به علت بازار ملی محدود مربوط به اندازه اقتصادی واحد های صنعتی .

۴ـ قیمت های غیر قابل رقابت محصولات ملی با محصولات خارجی

۵ـ کشور های عضو دراین مرحله توسعه دارای اقتصادی که تکمیل کننده یکدیگر باشد نیستند.

ب ـ موانع اداری:

۱ـ تعرفه های گمرکی و حمایت کننده که درحال حاضر در جریان است .

۲ـ تعهد بعضی از دولت ها ناشی از قرارداد های قبلی با کشور های خارج از منطقه.

۳ـ فقدان نمایندگی مخصوص برای توسعه هدفهای آر،سی، دی در سطح ملی بمنظور تعدیل برنامه های ملی و آر،سی،دی

ج ـ موانع بخش خصوصی :

۱ـ میل به نفع آنی در بعضی و عدم علاقه به دادن تشکیلات .

۲ـ تمایل به فرار از سرمایه گزاریها و تعهدات دراز مدت

۳ـ باوجود اینکه پیشرفت زیادی به عمل امده هنوز تجار کشور های عضو تماس وارتباط مداوم برای تسهیل در امور تجارتی ندارند .

راه های علاج و اقدامات اقتصادی و مالی و اداری برای تسهیل در تجارت داخل منطقه

این اقدامات شامل نکات ذیل است :

۱ـ تالیف امارها و اطلاعات تا دولت های عضو و بخش خصوصی بتوانند تصمیمات مناسب درباره توسعه تجارت منطقه بگیرند برای این منظور اطاق آر،سی،دی استفاده از کامپیوتر را مورد توجه قرار داده است .

۲ـ توسعه اعتبارات لازم برای تمام جنبه های تجارت

۳ـ ایجاد شرکت های تجارتی مشترک با هدف توسعه تجارت در منطقه

۴ـ ایجاد منابع مالی برای بصورت عمل درآوردن وتوسعه تجارت و پروژه های صنعتی مشترک با ایجاد بانک توسعه و تجارت منطقه‌ای

توصیه هائی برای توسعه تجارت داخل منطقه و ازبین بردن موانع موجود .

تقویت در ایجاد تشکیلات در سطح ملی توسط دولت وبخش خصوصی برای :

۱ـ همکاری و هم آهنگی بیشتر .

۲ـ توسعه برنامه‌های خاص که در چهارچوب مفهوم ار،سی، دی کشیده شود .

۳ـ اجرای اقتصاد سیستماتیک و خاص و تحقیقات تجارتی و صنعتی در موارد لازم انتخابی جهت توسعه هدف های آر،سی، دی .

۴ـ بررسی سیاست های ملی و تجربه امکان تعدیل و هم اهنگ کردن آنها طبق مفاهیم آر،سی،دی

توصیه میشود که برای این منظور یک نمایندگی آر،سی،دی با تسهیلات کامل وکارمندان فنی و دائم تمام وقت در هر کشور عضو ایجاد شود .

تقویت تشکیلات در سطح دبیرخانه ار،سی،دی صورت گیرد تا بتواند کار های فنی لازم را مثل هم آهنگ کردن و تعدیل اطلاعات دریافتی از نمایندگی های ملی و تحقیق و مطالعه از نقطه نظر آر،سی،دی وپیشنهاد برنامه های تجارتی وصنعتی که من حیث المجموع به نفع کشور های عضو ار،سی،دی باشد .

توصیه می شود که برای این منظور یک دایره در دبیرخانه آر،سی،دی یا اطاق آر،سی،دی ایجاد شود که با همکاری دبیرخانه آر،سی،دی اقدامات وسیع فوری انجام دهد و بوسیله دولت های عضو بیشتر پشتیبانی شود .

چند توصیه

۱ـ تجدید نظر در رویه های اقتصادی تا بتدریج فعالیت های تجارتی منطقه هم آهنگ شود.

۲ـ تهیه یک نقشه ۵ یا ۱۰ ساله برای توسعه صنایع داخل منطقه از ایجاد صنایع مشابه اجتناب شود .

۳ـ یک کمیسیون دوستی مشترک تشکیل شود تا تعرفه مخصوص تجارت برای داخل منطقه به منظور توسعه تجارت تهیه نماید .

۴ـ برای فعالیت تجارت داخل منطقه کشور های عضو باید لیست مخصوص برای واردات ازمنطقه در سیاست های وارداتی خود داشته باشند .

۵ـ مطالعاتی انجام شود که اجناس ساخته شده از سایر کشور های عضو که درکشور خریدار نیست خرید شود .

۶ـ ایجاد همکاری های صنعتی وتجارتی مشترک بخش خصوصی تا تجارت آر،سی،دی توسعه یابد.

توصیه های اداری

دسترسی آسان به آمار و اصلاحات اقتصادی که بوسیله هر کشور عضو در اختیار دو کشور دیگر گذارده شود :

الف ـ نمایندگی مرکزی مشترک:

ـ استاندارد نمودن عملیات و شکل تجارت و مطبوعات اماری

ـ اقتباس فهرست هم شکل

ـ نشر زبان یک شکل

ـ اقتباس واحد های اندازه گیری هم شکل

ـ اقتباس تاریخ های هم شکل برای چاپ

ب ـ تمام اطلاعات باید استاندارد و براساس مشابهی که بوسیله ۳ کشور آر،سی،دی تصویب شود باید بصورت کامپیوتر دراید .

ج ـ یک سیستم تلکس بین وزارتخانه های بازرگانی و اطاق های بازرگانی و صنایع عهده سه کشور باید تعبیه شود

برنامه های تشویقی ومحرک

الف ـ یک لیست ازمایشی محدود ،ازقفرات کالاهای کشور های ار،سی،دی باید مطالعه و برای تشویق تجارت آنها دریک مدت محدود با اعتبارات وتشویق های دوجانبه مطالعه شود از قبیل :

ـ الف برنامه کمک دولتی برای صادرات آنها

ـ کم کردن تعرفه های گمرکی برای واردات انها

ـ آزاد کردن سهمیه

ب ـ معافیت مالیاتی برای اتحاد موسسات مشترک و نگرفتن مالیات دوبل .

ج ـ تمام مالیات های حمل و نقل داخل منطقه باید از بین برود .

کمک اطاق آر،سی،دی در تهیه گزارش انکتاد

تصمیم وزرای اقتصاد یا بازرگانی سه دولت عضو در جلسه سپتامبر ۱۹۶۸ که از انکتاد درخواست شود که امکان توسعه تجارت داخل منطقه مورد مطالعه قرار گیرد ناشی از توصیه های مکرر اطاق بازرگانی ار،سی،دی به ار،سی،دی و دولت های عضو میباشد که پیشنهاد کرده بودند که موانع تجارتی در ۳ کشور ازبین برود مضافا دبیرخانه اطاق ار،سی،دی، در تعقیب این توصیه ها فعالانه به دبیرخانه آر،سی،دی کمک نمودتا مطالب اصلی تهیه شود تا بوسیله این وزراء مورد بررسی قرارگیرد.

در مرحله بعدی هنگام تهیه گزارش انکتاد دبیرخانه اطاق آر،سی،دی جلسات زیادی داشت و اطلاعات زیادی در اختیار مسئول تهیه گزارش قرار داد.

میتوان نتیجه‌گیری نمود که توجه به گزارش انکتاد انقضای مرحله مقدماتی فعالیت های اقتصادی اطاق ار،سی،دی می باشد .

امید میرود که سه دولت عضو بعضی از توصیه های گزارش انکتاد را اتخاذ نمایند تا راه هائی بازشود و تعدادی از موانع موجود برطرف شود و مرحله جدیدی آغاز گردد تا تجارت داخل منطقه توسعه یابد انتظار می رود که در اینده نزدیکی تجار سه کشور عضو آر،سی،دی بیشتر باهم تجارت نمایند .

اندیشه‌های هم آهنگ وسازنده یک سازمان عالی منطقه‌ای

بیلان تصمیمات ومصوبات هفتمین جلسه شورای اطاق سازمان عمران منطقه‌ای ـ ۱۶ تا ۱۸ ژوئن ۱۹۷۳

هفتمین شورای اطاق سازمان عمران منطقه‌ای در اولین اجلاس خود که در ساعت سه و نیم بعد از ظهر شنبه ۱۶ ژوئن ۱۹۷۳ در اداره مرکزی اتحادیه اطاق های بازرگانی و صنایع و مبادلات اجناس ترکیه اقدامات ذیل را انجام داد :

متصدیان امور اطاق سازمان عمران منطقه‌ای را بمدت دو سال دیگر بشرح ذیل انتخاب نمود :

رئیس ـ آقای علی‌محمد بنکدارپور .
نایب رئیس از پاکستان ـ آقای رفعت ـ ا ـ حسنی
نایب رئیس از ترکیه ـ آقای فهامی کوزیمان .
اعضای کمیته اجرائی :
از ایران ـ آقای حسین‌علی مصداقی .
از پاکستان ـ آقای گل‌محمد .
از ترکیه ـ آقای رایف اوفگر .

۲ـ دستور الجلسه سوخت را برای هفتمین جلسه اطاق و دهمین جلسه کمیته اجرائی اطاق مورد توجه قرار داد .

۳ـ شورا اعضای ذیل را بعنوان کمیته تهیه کننده پیش نویس برای هفتمین جلسه شورا و دهمین جلسه کمیته اجرا تعیین نمود :

از پاکستان : آقای رفعت (رئیس) .
از ایران : آقایان علی فراروشی و صادق سعید .
از ترکیه : آقایان اردوگان بیرول و بیلج بلوکباشی

دوم ـ تجدید سازمان دبیرخانه اطاق

الف ـ شورای اطاق سازمان عمران منطقه‌ای تصمیم گرفت که عمل برعهده‌گیری وظائف دبیرخانه اطاق بوسیله دبیرخانه سازمان عمران منطقه‌ای باید تا ۳۰ ژوئن ۱۹۷۳ تکمیل شود .

ب ـ پیشنهاد ذیل بوسیله رهبران هیئت‌های نمایندگی سازمان عمران منطقه‌ای تهیه شد و شورا باتفاق آراء آنرا پذیرفت :

«پیشنهاد برای پذیرش تصویب نامه ذیل :

شورای اطاق سازمان عمران منطقه‌ای یک کمیته سه نفره تعیین میکند ـ یک عضو از هرکشور و یک نماینده از دبیرخانه سازمان عمران منطقه‌ای که به عنوان هم آهنگ کننده عمل کرده و امکانات ذیل را مورد بررسی قرار خواهد داد :

۱ـ تجدید سازمان اطاق بازرگانی و صنایع سازمان عمران منطقه‌ای تحت نظارت انحصاری بخش خصوصی سه کشور .

۲ـ دبیرخانه اطاق سازمان عمران منطقه‌ای بتناوب در کشوریکه رئیس اطاق از آنجا انتخاب شده است برای آن منظور خاص یا هرراه حل دیگری که مورد قبول همه باشد تشکیل میگردد .

۳ـ تا آنموقع وظائف اطاق سازمان عمران منطقه‌ای بوسیله دبیرخانه سازمان عمران منطقه‌ای انجام خواهد شد .

رئیس هیئت نمایندگی ایران ـ علی‌محمد بنکدارپور
رئیس هیئت نمایندگی پاکستان ـ لطیف جمال
رئیس هیئت نمایندگی ترکیه ـ سزائی دیبلان

ج ـ این شورا همچنین اظهار تمایل نمود که سرمایه و تعهدات اطاق بوسیله ممیزین رسمی معین شود و این ممیزین بوسیله کمیته سه نفری با مشاورت نماینده دبیرخانه سازمان عمران منطقه‌ای تعیین میشوند .

رونوشت گزارشات ممیزی شده و ترازنامه های گواهی شده به عضو اصلی اطاق حداکثر تا ۳۰ سپتامبر ۱۹۷۳ تقدیم خواهد شد تا اینکه اگر نظریه‌ای باشد به نظر این کمیته سه نفری که قرار است در ۲۰ اکتبر ۱۹۷۳ تشکیل جلسه دهد برسد بنابراین تعهدات مالی اعضای اصلی از ۳۰ ژوئن ۱۹۷۳ پایان خواهد یافت .

سوم ـ ارتباطات و حمل و نقل

شورای اطاق سازمان آر ، سی، دی عمران منطقه‌ای تصویب مینماید که به شورای طرح ریزی آر ، سی ، دی شورای وزارتی آر ، سی ، دی خاطرنشان نماید که از سه دولت مربوطه درخواست نمایندگی که سیستم‌های ارتباطات و حمل و نقل را بهبود بخشند تا در مناطق مربوطه خود آنرا هم آهنگ نمایند ـ شورا متوجه است که سیستم ارتباطات فعلی بهیچوجه رضایتبخش نیست و بنابراین پیشنهاد مینماید که تسهیلات سیستم میکروویو پیمان سنتو در دسترس اطاق و تجار سه کشور قرار گیرد .

سیستم تلکس مستقیم بین سه کشور مورد احتیاج شدید است و بنابراین شورا قویا اصرار مینماید که سه کشور عضو فورا سیستم تلکس برقرار نمایند .

شورای اطاق خوشحال است اعلام نماید که یک قرارداد اصولی بین تجار ایران و ترکیه و پاکستان منعقد شده که یک شرکت حمل و نقل مشترک تشکیل دهند تا حمل و نقل اجناس و محصولات کشور های آر،سی،دی در داخل منطقه تسریع و با صرفه شود و عملیات خود را به کشور های خارج از منطقه بسط دهد و برای موفقیت در این امر واجب است که دولت های عضو در تکمیل جاده‌ها در منطقه تسریع نمایند و شورای اطاق عقیده‌مند است این موضوع در توسعه تجارت در داخل و خارج منطقه کمک میکند .

شورا توجه نمود که یک قرارداد تجارت ترانزیت جانبه باید منعقد شود . یک قرارداد ترانزیت دوجانبه بین ایران و ترکیه و یک قرارداد ترانزیت دوجانبه بین ایران و پاکستان در حال حاضر موجوداست و دبیرخانه آر ، سی ، دی اطلاع داد که پیش نویس یک قرارداد تجارتی ترانزیت دو جانبه بین پاکستان و ترکیه بوسیله دولت پاکستان به دولت ترکیه ارسال شده است و برای شروع این سیستم حمل و نقل زمینی این قرارداد تجارتی ترانزیت باید تسریع شود .

مضافا توصیه میشود که هرگونه مالیات در جاده‌ها در سه کشور عضو باید یکنواخت گردد و تشریفات گمرکی باید روشن باشد تا در رفت و آمد کالاها در منطقه و در ترانزیت به کشور های خارج مانعی نباشد .

ایران و ترکیه عضو اتحادیه حمل و نقل زمینی بین المللی در ژنو میباشند ، پاکستان هم باید به این سازمان ملحق گردد .

تجارت منطقه‌ای بعلت فقدان تسهیلات که قسمتی از آن در فوق گفته شد ، هنوز نتایج مورد درخواست را نداده است این شورا یک کمیته فرعی از افراد ذیل تعیین نمود .

از ایران ـ آقای حسین‌علی مصداقی
از ترکیه ـ آقای فهامی کوزیمان
از پاکستان ـ (در ظرف یکماه تعیین خواهد شد)

آقای مصداقی تشکیل دهنده این کمیته خواهد بود که حداکثر تا ۲۰ اکتبر ۱۹۷۳ در تهران تشکیل جلسه خواهد داد تا اساسنامه شرکت حمل و نقل فوق الذکر و جنبه های مالی آن خاتمه یابد و این شرکت باید عملیات خود را قبل از جلسه بعدی اطاق شروع کند .

شورای اطاق آر ، سی ، دی خوشحال است که یک قرارداد کلی بین تجار ایران و پاکستان و ترکیه را برای ایجاد یک شرکت تجارتی مشترک اعلام نماید این شرکت قبل از انقضای سال جاری ایجاد خواهد شد وتمام فعالیت های تجارتی بین کشور های آر، سی ، دی را رسیدگی خواهد نمود و ساختمان چنین شرکتی طوری خواهد بود که هرتاجر از بخش خصوصی سه کشور بتواند در این شرکت شریک شود ، و شورا یک کمیته فرعی (سوکمیسیون) مرکب از افراد ذیل تعیین نمود .

از پاکستان ـ آقای لطیف ابراهیم جمال
از ایران ـ آقای علی‌محمد بنکدارپور
از ترکیه ـ (تا یک ماه دیگر تعیین خواهد شد)

آقای جمال تشکیل دهنده این کمیته خواهد بود که حداکثر تا ۲۰ اکتبر ۱۹۷۳ در تهران تشکیل خواهد شد تا اینکه اساسنامه این شرکت و جنبه های مالی آن خاتمه یابد .

و این شرکت انتظار میرود که عملیات خود را قبل از جلسه آینده اطاق آر ، سی ، دی شروع نماید .

این شورا انتظار دارد که این شرکت تجارتی مشترک مورد پشتیبانی دولت های کشور های عضو قرار گیرد .

برای اختصار توصیه های شورا بشرح ذیل میباشد.

۱ـ بکار بردن سیستم میکروویو پیمان سنتو بوسیله اطاق (R.C.D.) و تجار سه کشور .

۲ـ تکمیل جاده‌هائیکه کشور های منطقه را بهم ربط دهد .

۳ـ قرارداد تجارتی ترانزیت سه جانبه یادوجانبه با هم‌شکلی کامل .

۴ـ هم‌شکلی مالیات‌ها و ترجیح داده میشود که حمل و نقل کنندگان کشور های عضو کاملا از مالیات معاف باشند .

۵ـ روشن بودن تشریفات گمرکی در سه کشور عضو تا حرکت اجناس در داخل منطقه و ترانزیت به کشور های دیگر تسهیل شود .

۶ـ عضویت پاکستان در اتحادیه حمل و نقل ژنو.

۷ـ شورا انتظار دارد که شرکت تجارتی مشترک مورد پشتیبانی دول کشور های عضو قرار گیرد .

استعفای آقای کریم داد فرمانفرمائیان قبول شد و از خدمات او به اطاق مورد قدردانی قرار گرفت .

در خاتمه شورا تشکرات عمیق خود را به رئیس بازنشسته اطاق آر ، سی ، دی آقای سزائی دیبلان برای اداره اطاق و موفقیت جلسه شورای هفتم بیان نمود و شورا بانهایت مسرت اعلام نمود که آقای سزائی دیبلان رئیس افتخاری مادام‌العمر اطاق آر ، سی ، دی خواهد بود و شورا تصمیم گرفت که جلسه بعدی کمیته اجرا و شورای اطاق آر ، سی ، دی در ۱۵ ژانویه ۱۹۷۴ در کراچی تشکیل شود .

ایران گاز

بزرگترین شبکه توزیع گازمایع درایران وابسته به‌شرکت بین المللی کوزان گاز دانمارک بابیش از نیم‌میلیون مشترک درسراسر کشور نمودار روشنی از ترقی وتوسعه صنعت واقتصادایران میباشد

ایمنی سیلندر های ایران گازمورد تایید کارشناسان موسسه استاندارد و تحقیقات صنعتی ایران می‌باشد

هدف بنیانگذاران ایرانگاز از بدو تاسیس تاکنون حفظ ایمنی ورضایت کامل مصرف کنندگان بوده است

شرکت ایرانگاز بمنظور رفاه و آسایش بیش از نیم میلیون مشترك خود ، با صرف و تحمل هزینه گزاف اقدام به‌ایجادمخازن بزرك ذخیره گاز نموده است تادرتمام فصول‌سال به‌سهولت گاز مورد نیاز مصرف کنندگان را تامین نماید .

شرکت ایرانگاز طی ۱۶ سال‌بامشارکت سرمایه‌گذاران ایران و دانمارك توانسته است سازمانی وسیع ، مطمئن و خوشنام بوجود آورد .

شانزده سال قبل ـ درسال ۱۳۳۷ـ شرکت سهامی خاص «ایران‌گاز» بنابر یك ضرورت اجتماعی ، کار خودرا آغاز کرد . سه ،چهار سال اول فعالیت این شرکت ، درحقیقت براساس تجربه‌اندوزی وشکل گرفتن گذشت وآنگاه که‌سال های درخشان و پر فروغ‌انقلاب سپید ایران فرا رسید،همراه و همگام با دگرگونی های همه جانبه و کلی دراوضاع کشور، شرکت «ایران‌گاز» نیز آهنگ توسعه و پیشرفتی چشمگیررا نهاد ،تا آنجا که امروز پس از گذشت ۱۶ سال ،میتوان گفت: شرکت «ایران گاز »با بیش‌از نیم میلیون مشترك در سراسر ایران ، به حق عنوان بزرگترین شرکت‌توزیع کننده گاز مایع را به‌خود اختصاص داده‌است .

توجه به ایمنی مصرف ...

«گاز»، از جمله موادانرژی زا است که هم‌اکنون ، در اکثر منازل و نیز در عموم‌هتل ها ، رستوران ها بیمارستان‌ها و سایرتموسسات، مورداستفاده و بهره برداری قرار میگیرد . شرکت سهامی خاص « ایران گاز »،که به همت سرمایه ـ گذاران داخلی و خارجی «دانمارك» تاسیس یافته است، باتکیه و وابستگی به تجارب چندین ساله شرکت‌بین‌المللی «کوسانگاز » دانمارك، توانسته است با ایجاد یك شبکه‌وسیع و منظم گازرسانی در سراسر کشور ، نیز تولید محصولات گـاز سوز مـانند اجاق، بخاری ، آ ب‌گرمکن و ... رضایت خاطر انبوه بیشمار مشتریان‌ومصرف کنندگان‌کالای خویش را فراهم اورد .

شرکت « ایران‌گاز»،همچنین اولین‌شرکت‌سازنده سیلندرهای گاز در ایران است و درواقع شانزده سال تجربه تهیه‌وتوزیع گاز را به‌عنوان پشتوانه‌اطمینان توانسته است در اختیارداشته باشد .

سیلندر های « ایران گاز» که براساس ویژگیها و مشخصات استاندارد موسسه استاندارد و تحقیقات صنعتی ایران تهیه و ساخته میشود ، و از سال ۱۳۴۸نیزاستانداردشده است . با اطمینان کامل میتواند مورد مصرف قرار بگیرد . زیرا کـه کارشناسان موسسه استاندارد در کارخانه این شرکت مستقر گردیده و بطور مداوم‌و دائمی سیلندر ها را از نظر دارابودن شرایط استاندارد و تحت‌کنترل دقیق خود دارند .

در اینجا ، نکته بسیار مهم در مورد مصرف گاز اینست که گاز « از اندسته موادمصرفی است که نیاز مبرم و فراوان‌به «ایمنی مصرف » دارد .تهیه و توزیع گازباید‌تابع قوانین‌جدی و دقیقی باشد تا از بروز هرنوع خطر مستقیم یا غیر مستقیم، که در مواقع ناشی از عدم‌آشنائی باخواص اصلی جریان‌گازاست. جلوگیری به عمل اید . در این مورد ، خوبست به یکی از مدیران شرکت « ایران گاز» توجه‌کنید .

استاندارد کالا ووسائل مصرفی، از چند سال پیش باینطرف ، توانست به مشکلات ناشی از خطرات احتمالی در مورد مصرف گاز پایان بدهد و همچنین‌موازات آن در بهبود شرایط تهیه وتوزیع نیز موثر واقع شود ...

کیفیت در حد عالی

باید توجه داشت که مسئله‌گاز» و «ایمنی مصرف » آن با جـان وزندگی مردم سروکار دارد . زیرا درحال حاضر ، بیشترین مصرف کنندگان گاز را خانوادها ـ چه درشهرها وچه در روستاها ـ تشکیل میدهند . بهمین علت است که باید اندازه سیلندر های گاز ، نوع ساخت آن ، سیستم‌پرکنی و نحوه توزیع گاز درهر نقطه از کشور ، مطابق با مقررات وضوابط استاندارد به تولید گاز مبادرت ورزد ، باید جلوگیری بعمل آید . دراین میان ، باید اذعان کرد که کیفیت یک کالا ، مربوط به توجه دقیق به پاره‌ای از ویژگیهاست که یکی از مهمترین آنها ، همان‌مسئله «ایمنی مصرف » است . بهمین دلیل است که در قلمرو صنایع ، استفاده از دستگاهها یا سفارش هائی که حفاظت وایمنی را تامین میکند ، روزبروز بیشتر موردتوجه قرار می گیرد واین‌همان‌نکته‌ایست که شرکت «ایران‌گاز» به آن توجه کامل دارد .

سیلندر های گاز ، معمولا‌طوری ساخته می‌شودکه‌ضریب‌اطمینان دائمی ، از نقطه نظر قابلیت تحمل سیلندر خیلی بالاتر از فشاری باشدکه درموقع‌مصرف، مورد استفاده قرار می‌گیرد . همچنین برای اجاق های گاز فردار نیزوسائل اتوماتیکی تعبیه می شود تا براثر خاموش شدن ناگهانی گاز ، شیر اطمینان‌بطور اتوماتیک جریان گاز را بمحفظه فر قطع و از خطرات ناشی از آنتشار گاز نسوخته ، جلوگیری بعمل می آورد . همچنین در مورد جنس و مواد اولیه‌سیلندر ها نیز باید مراقبت و دقت کامل بعمل بیاید تا برطبق ضوابطی باشدکه ایمنی کامل آنراتضمین نماید .

اینها ، مواردیست که در شرکت ایران گاز ، مورد توجه دقیق و کامل قرار می گیرد و کیفیت کالای «ایران گاز» را در حد عالی میرساند.

رگلاتور ایرانگاز

یکی دیگر ازویژگیهای برجسته و قابل توجه محصولات «ایران گاز » ، بکار بردن « رگلاتور ایران‌گاز » درآنهاست . ایـن «رگلاتور» که بنام « کامپکت » نامیده می شود ، در ۸۳ کشور جهان مورد قبول واستفاده قرار گرفته است و همچنین مورد تائید موسسه استاندار ها و تحقیقات صنعتی ایران است . «کامپکت» ، مطمئن ترین وسیله برای حفظ ایمنی در وسائل گاز سوز است . بامجهز بودن‌وسائل گاز سوز به «کامپکت» (رگلاتور ایرانگاز)، امکان بروزهرحادثه‌ای دروسایل گازسوز یکلی از بین رفته و مصرف کنندگان این نوع وسایل ، با خیال کاملا راحت و آینده آسوده می‌توانند با آنها کار کنند .

سیستم تلفنی ۱۶ ساعته ، در خدمت مشترکین .

شرکت ایران گاز «بمنظور رفاه و آسایش هرچه بیشتر مشترکین خود ، که تعدادشان بطور روز افزونی روبه‌تزاید است ، یک سیستم تلفنی ۱۶ ساعته (از ساعت ۷صبح الی ۱۱ بعداز ظهر) دایر کرده است که در تمام این‌ساعات تمامی ۱۶ شماره تلفنی شرکت ، آماده دریافت و انجام سفارشات مشترکین خودمی‌باشند بر مبنای این‌سیستم منحصر بفرد،مشترکین ایران‌گاز، میتوانند از هر نقطه تهران ، سفارش گاز مورد نیاز خود را بدهند و اطمینان داشته باشند که سفارش آنها در اسرع وقت انجام خواهد شد .

همچنین شرکت «ایران گاز» ، بمنظور بازهم رفاه و آسودگی مشترکین خود ، باصرف وتحمل هزینه گزاف دست به اقدام جالبی زده است که این اقدام عبارتست از : ایجاد مخازن بزرگ ذخیره گاز .

باذر نظرداشتن این مسئله که براساس تجربه حاصل گردیده و بدست آمده است ، در فصل زمستان‌که مصرف گاز افزایش‌پیدا میکند و میزان آن‌بالا میرود ، عبور و مرور وسائط نقلیه در خیابان ها و جاده ها دچار کندی میشود و بـاین علت ، غالبا دارندگان و استفاده کنندگان وسائل گازسوز با مشکل کمبود گاز روبرو میشوند و نمیتوانند گاز مورد نیاز خود را به موقع و سروقت تحویل گیرند . بهمین دلیل ، دائره پخش گاز شرکت «ایران گاز» ،مخازن بزرگ ذخیره گاز ایجاد کرده است که میزان ذخیره گازی شرکت، به نسبت سال گذشته تاسه برابر افزایش پیدا کرده است تا در ایام زمستان و بطور کلی در تمامی ایام سال ، مشترکین‌از بابت تحویل گاز دچار مضیقه نشوند و آسوده خاطر باشند.

توسعه عملیات گاز رسانی

اقدامات شرکت ایران گاز ، در زمینه عملیات گاز رسانی ، بطور قابل توجهی تحسین انگیزاست. شرکت ایران گاز ، از بدوتاسیس دوکارگاه گاز پرکنی یکی در آبادان و دیگری در تهران‌احداث کرده بود که تاسال ۱۳۴۸ مصرف گاز مشترکین سراسر کشور از این دو محل تامین میشد ... اما، با گسترش و توسعه روزافزون مصرف گازو ازدیاد مشترکین‌شرکت ایران‌گاز، در سال ۱۳۴۸ این شرکت اقدام به تاسیس کارخانه گاز پرکنی در اصفهان نمود و از آنجا که مصرف گاز در سال‌های اخیر، توسعه بیشتری پیدا کرد، شرکت ایرانگاز یک کارخانه‌مدرن گاز پرکنی در نزدیک پالایشگاه تهران (در شهرری) بجای کرگاه گاز پرکنی قبلی احداث کرده‌است که ظرفیت گاز پرکنی آن ۳۰۰۰ تن گاز مایع درماه بایک نوبت کار و چند ساعت کار اضافی می‌باشد .

همچنین بمنظور حمل‌گازمایع‌از پالایشگاهها به‌کارگاههای‌گازپرکنی شهرهای تهران، اصفهان و آبادان از اواخر اسفند ماه سال ۱۳۵۲ تعداد ۱۴ دستگاه تانک هفده‌تنی تریلی به ۷ دستگاه قبلی افزوده گردیده و جمعا به ۲۱ دستگاه رسیده است .طبق برنامه تنظیمی، سفارش ۱۰ دستگاه تانک دیگر نیز داده شده است که تا قبل از پایان شش ماهه اول سال جاری بایران خواهد رسید و مورد استفاده قرار خواهد گرفت .

شرکت ایرانگاز ، بمنظور تسریع درکار گاز رسانی ، اقدام‌به‌تاسیس چند کارگاه گاز پرکنی در نقاط مختلف کشور نموده است . از جمله طرح کارگاه گاز پرکنی کرمانشاه است که گنجایش گاز پرکن آن ۶۰۰۰ تن‌در سال است. کارگاه‌گاز پرکنی کرمانشاه درآغاز سال جاری (۱۳۵۳) مورد بهره‌برداری قرارگرفته است همچنین تبدیل مرکزتوزیع‌گازمایع‌شهرستان ساری به کارگاه گازپرکنی است‌که مانند کارگاه کرمانشاه ۶۰۰۰ تن ظرفیت دارد وتاسه برابر نیزقابل افزایش است .

بمنظور تسریع در امرگازرسانی، تعداد ۳۰ دستگاه خودرو جدید ، دردایره حمل‌ونقل‌شرکت ایران‌گاز، جای خودرو های قدیمی راگرفته است ودر مجموع اینها فقط قسمتی از برنامه‌ها واقدامات شرکت ایران‌گاز ، درجهت توسعه وگسترش بوده است. شرکت ایران‌گاز « به موازات پیشرفتهای مملکتی که تحت رهبری هـای خردمندانـه شاهنشاه آریـامهر نصیب ملت ایران گردیده است ، همچنان درراه توسعه ، پیشرفت وتکامل گام برمیداردوامیدواراست باطرحها وبرنامه هائی که دردست اقدام واجرا دارد ، بتواندگامهای موثری در راه توسعه پیشرفت اقتصاد کشور بردارد .

قسمتی از کارخانه عظیم ایرانگاز که درتهیه سیلندرگازدر استاندارد بین المللی فعالیت میکند

عکس بالا بخشی از کار خانه عظیم ایرانگاز رانشان میدهد

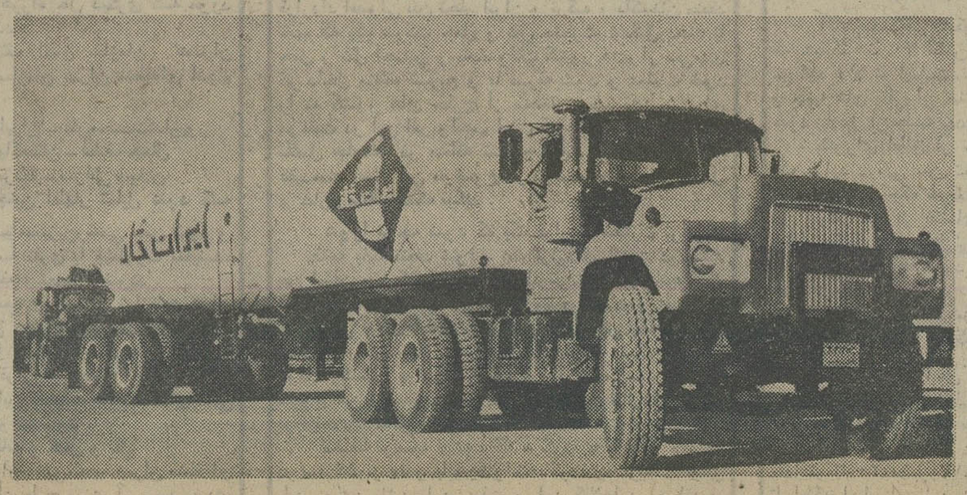

کامیون‌حمل‌گازمایع که‌شرکت ایرانگاز دراقصی نقاط کشور از آن استفاده میکند

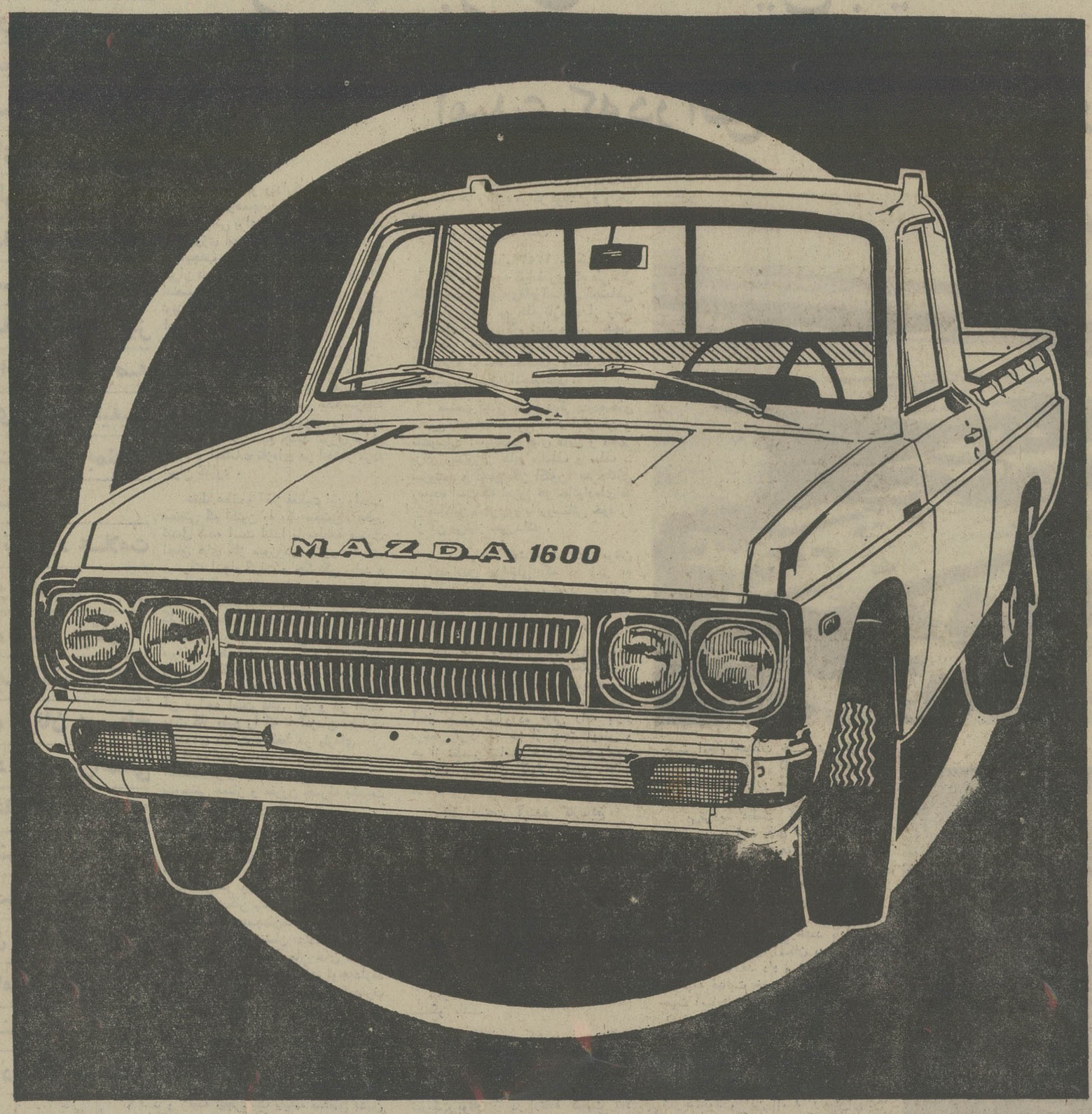

Mazda B1600 Pickup

در جهان صنعتی امروز وانت مزدا برتری خود را به ثبوت رسانده است

موتور وانت مزدا ، پیشتاز وانت های جهان است ..

واحد عظیم صنعتی اتومبیل مزدا در مدت دوسال و نیم فعالیت‌توجه انگیز خود مرز های تازه‌ای رادر صنعت اتومبیل‌سازی تسخیر کرده است .

در دهه دوم انقلاب حرکت‌جامعه مترقی ایران شتاب‌وسرعت‌بیشتری پیدا کرده است ـ صاحبنظران اجتماعی عقیده دارند که هرچه از آغاز انقلاب ایران میگذرد . این شتاب سالمتر و بیشتر شده است بطوریکه هرسال ملت ایران شاهد تولد هزاران واحد صنعتی و کشاورزی و تولیدی در زمینه های مختلف خواهد بود .

یکی از این واحد های عظیم صنعتی که دردهه دوم انقلاب‌به عرصه وجود نهاد واحد عظیم اتومبیل‌سازی « مزدا » است . این واحد که هنوز دوسال و نیم از دوران تاسیس آن نمیگذرد توانسته است بابهره جستن از نیروی فکری‌متخصصین،تکنیسین‌ها ومهندسین ورزیده ایرانی ساختن دونوع اتومبیل وانت مدل هزار ۱۰۰۰ و هزار و ششصد ۱۶۰۰ توفیق یابد چندی پیش والاحضرت شاهپور غلامرضا پهلوی از این کارخانه بازدید کردند و کارکنان آنرا مورد لطف و عنایت خاص خویش قراردادند برای اینکه‌بیشتر بافعالیت این واحد عظیم صنعتی آشنا شویم ، بامدیرعامل آن آقای امان‌اله سرباز بگفتگو نشستیم .

صددرصد تولیدبدست‌ایرانی

آقای امان‌اله سرباز‌کدوسال‌ونیم پیش این کارخانه را بنیانگزارد ، گفت : لازمست قبل از هرچیز مطلبی خاطرنشان کنم ، کارخانه اتومبیل سازی مزدا که‌هم‌اکنون صدها کارگر ومهندس ومتخصص درآن مشغول کارند مولودانقلاب شاه و ملت است . این کارخانه با تشویق و راهنمائی دولت ایجاد شده و در مدت بسیار کوتاهی که بیش‌از دو سال‌و نیم نیست تولیدات خودرا بچند برابر رسانده است همچنین این واحد صنعتی توانسته‌است در همین مدت کوتاه محصول جدیدی به بازار عرضه کند که نمونه آن‌اتومبیل مزدامدل ۱۶۰۰ میباشد نیز در پرتو انقلاب شاه‌وملت ماموفق‌شدیم بزرگترین تولیدکننده‌اتومبیل وانت در خاورمیانه باشیم که دراین صورت تردیدی نمی‌ماند [illegible] کشورهای خارج نیز باشیم.

تعداد کارکنان‌ومهندسین

هم‌اکنون در واحد صنعتی اتومبیل سازی مزدا که یکی از مدرنترین و پیشرفته ترین کارخانجات ایران است‌بیش‌از ۶۵۰ نفر بعنوان کارمند ، کارگر مهندس ، تکنیسین و کارگر متخصص‌سرگرم کارند که کلیه آنان از قوانین‌مترقی وضوابط انقلابی ایران‌استفاده میکنند.

واحد صنعتی مزدااز‌ترکیه وپاکستان نماینده فعال میپذیرد.

واحدعظیم صنعتی « مزدا » که هم اکنون دو نوع اتومبیل وانت به بازار عرضه کرده و در مدت کوتاهی مورداستقبال قرار گرفته ازکشورهای‌ترکیه و پاکستان که اعضای اصلی پیمان مرکزی‌همکاریهای‌عمران منطقه‌ای هستند نماینده فعال میپذیرد زیرا که‌این اتومبیل های«وانت مزدا ۱۰۰۰و ۱۶۰۰ » دراین کشور ها طرفداران‌زیاد پیداکرده است .

بایدتوجه داشت کارخانجات «مزدا» که مولود انقلاب شاه و ملت است ، و درانجام نیات عالیه شاهنشاه آریامهر گام برمیدارد ، باتوجه به پیشرفت های همه جانبه‌ای که نصیب شده و در زمینه حمل‌و نقل‌نیاز بیشتری به وسائل مطمئن حس میشود، موفق گردیده ، این نیاز راباساختن وانت هائی‌که از نظر قدرت و استحکام‌کمتر ازعالیترین محصولات کارخانجات پیشرفته ترین کشور جهان‌دارد، برطرف سازد.

قدرت موتور وانت‌مدل ۱۰۰۰ که زودتر از وانت ۱۶۰۰ ببازار عرضه شده و شدیدا مورد توجه قرار گرفته ۶۰اسب‌یعنی ۱۰۰۰ سی‌سی است ، واین قدرت‌دراستانداردهای‌بین‌المللی باتوجه به‌اینکه ظرفیت این ماشین نیم‌تن‌است توجه‌انگیز است.

قدرت موتور وانت مدل ۱۶۰۰ ۹۶ اسب و ۱۶۰۰ سی سی همچنین‌قدرت موتور وانت۱۶۰۰ که بعد از وانت مدل ۱۰۰۰ به بازار عرضه شده ۱۶۰۰ سی‌سی

«مزدا» قوی ترین و پیشرو ترین اتومبیل دنیا...

است درحالیکه ظرفیت بار این اتومبیل بسیارزیباو محکم که‌ازنظر کار نیرو و زیبائی و استحکام در نوع خود بی‌نظیر است ، یکتن میباشد و این خود بسیار قابل توجه است.

میدان مصرف اتومبیل وانت مدل ۱۰۰۰ و ۱۶۰۰

میدان مصرف اتومبیل وانت «مزدا» ساخت کارخانه عظیم‌مزدا معجزه‌آسا است ، زیرا که این دو اتومبیل با ظرفیت نیم تن و یکتن در هر صد کیلومتر ده‌لیتر بنزین مصرف میکندو یا به‌عبارت دیگر هر یکصدکیلومتر راه یا در خیابان و یا در بیابان بیش‌از ده‌لیتر بنزین مصرف ندارد واین مصرف و صرفه‌جوئی محض راستی که اعجاب‌آور است.

سایر امتیازات اتومبیل وانت مدل ۱۰۰۰ و ۱۶۰۰

اتومبیل وانت مدل ۱۰۰۰ و ۱۶۰۰ که واحد صنعتی اتومبیل مزدا تولید میکند نسبت به اتومبیل‌های وانت مدل‌های دیگر ازامتیازات توجه‌انگیز برخوردار است، بطور مثال اتومبیل‌های مزدا هرکدام یک شاسی دارد و این یکی از شگفتیهای صنعت اتومبیل‌سازی است، بعلاوه‌اطاق اتومبیل‌های وانت۱۰۰۰ و۱۶۰۰ دوتکه است و این خود یکی‌از امتیازات این اتومبیل وانت‌زیبا و مجکم و اعجاب‌انگیز است.

موتور بی‌صدا، نرم ونیرومند اتومبیل‌های وانت «مزدا» بهر راننده‌ای که پشت‌این اتومبیل‌ها قرار گیرد اطمینان بیشتری در رانندگی میدهد و آسوده و راحت او را بمقصد میرساند . چنین است که این اتومبیل‌هادر مدت‌بسیارکوتاهی که‌ازعرضه‌آنها ببازار میگذرد طرفداران بسیار زیادی پیدا کرده و این استقبال کم‌سابقه موجب شده‌که هر روز برتعداد نمایندگی‌ها که اصولا داوطلب جنس مطمئن و مرغوب هستند اضافه شود هم‌اکنون اتومبیل وانت مزدا بیش از ۲۰ نماینده فعال دارد و یقینابرتعداد آنها افزوده خواهد شد.

MAZDA 1000

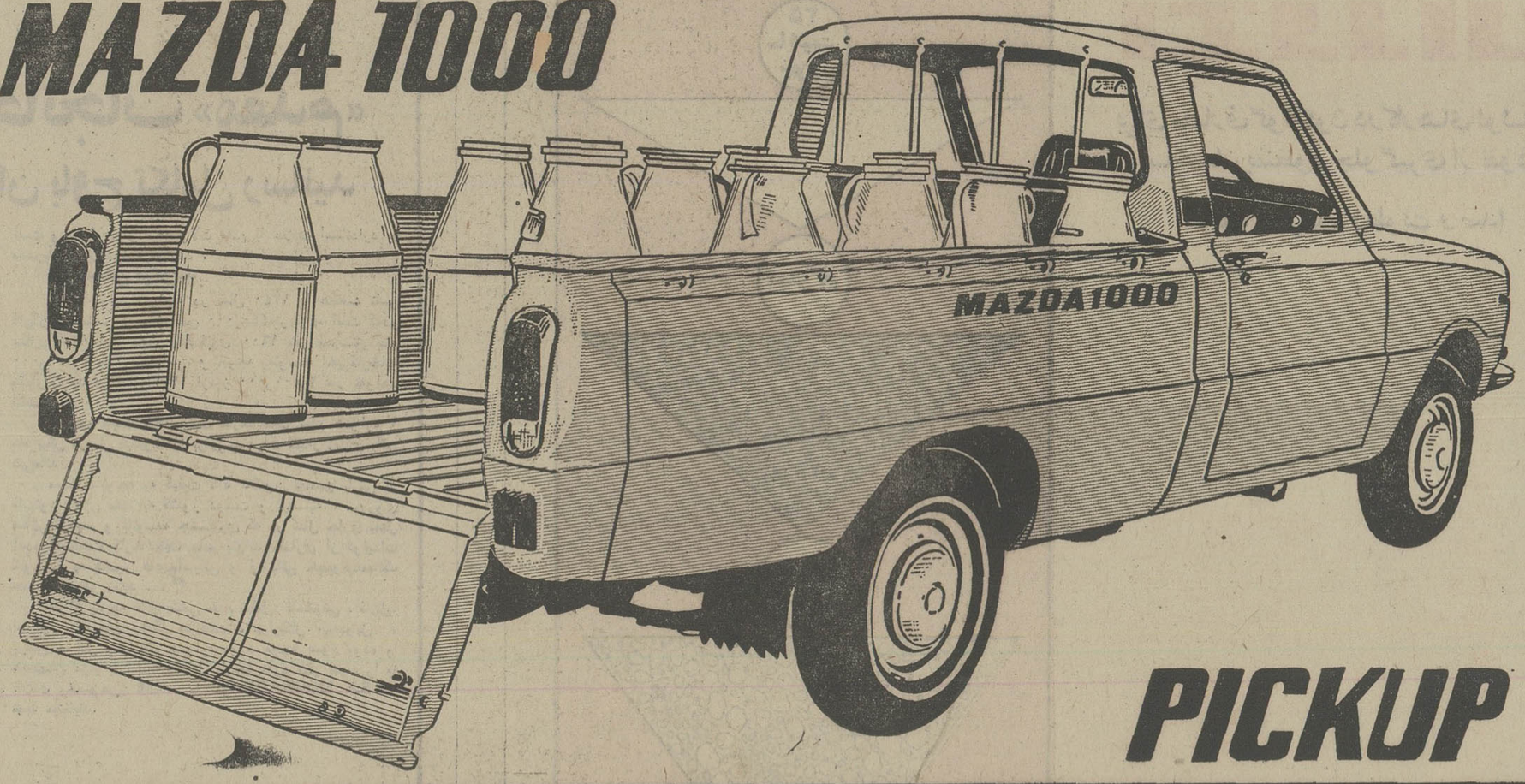

برای اطلاع کسانی که داوطلب نمایندگی شرکت سهامی اتومبیل‌های«مزدا» (درکشورهای‌عضوهمکاری های عمران منطقه‌ای آر . سی . دی میباشند. به‌آدرس ایران : تهران خیابان اکباتان‌نبش‌جنوبی خیابان ملت ساختمان سرباز تلفنهای۳۱۲۹۱۲و ۳۱۷۱۷۱ و ۳۱۰۶۱۶ و ۳۱۰۴۴۴ مذاکره و یا مکاتبه فرمائید.

MAZDA

شرکت «بوتان» نخستین بنیاد صنعتی گاز مایع در ایران

امیدی که در افق صنایع ملی می‌درخشد

ماشین‌آلات مدرن، شرایط کار مناسب و نیروی کار صمیمی و وجود متخصصین و مهندسین ورزیده عامل اصلی است که همواره بوتان برای پیشرفت کار خود در نظر میگیرد

فرآورده‌های بوتان بممالک همجوار صادر می شود و در بازارهای صادراتی نیز توانسته است در عرصه رقابت های جهانی کیفیت و مرغوبیت خودرا بمنصه ظهور برساند .

مهر استاندارد علامت برتری و اطمینان بر محصولات ممتاز بوتان

سعی ما براینست که محصولات بوتان درسطح استاندارد های بین‌المللی و با استفاده ازجدیدترین تکنیك پیشرفته دنیاتهیه وعرضه شود تا مصرف کنندگان با اطمینان و رضایت کامل مورداستفاده قرار دهند . استقبال و اعتماد مردم دال بر این ادعا میباشد .

شرائط زندگی نو وتدارک وسائل رفاه خانواده ها وهمچنین لزوم آمادگی بیشتر جامعه‌ایرانی برای پیوستن به دنیای‌جدید وتکنولوژی این قرن توسعه صنایع مدرن را ایجاب می کرد و ضروری بود که ایران در مرحله انتقالی جامعه از دوران اقتصاد بدون تحرک گذشته به زمان نوینی از صنایعی که در خدمت مردم است بهره‌مند شود .

با امکان بهره‌برداری از ذخایر مواد سوخت زیر زمینی ایران شرکت صنعتی بوتان نخستین موسسه‌ای بود که باصرف هزینه‌ای گزاف و اختصاص یک سرمایه درخور توجه وسائل مجهزی را برای استفاده از این منبع جدید انرژی فراهم سازد و امکانات تازه‌ای در اختیار مردم ایران گذارد .

نقطه عطف و آغاز فعالیت این واحد صنعتی که اکنون به یک مجتمع عظیم تبدیل شده است ابتدا با مطالعه صنعت اجاق های گاز سوز در کشور های پیشرفته انجام گرفت و چگونگی تولید و کیفیت فرآورده های چندین‌واحدی بررسی شد . از مجموعه مطالعاتی که ازفعالیت کارخانه های سازنده وسائل گاز سوز ممالک پیشرفته و صنعتی حاصل شد «بوتان» خطوط اصلی برنامه آینده خود را تدوین کرد و توانست برمشکلات اولیه‌ای که اجرای هر صنعت جدیدی با آن مواجه است فائق آید و در اندک مدت گاز مایع را که تا آنزمان مصارف محدودی داشت و فقط در پاره‌ای از منازل ساکنین مناطق نفتخیز جنوب‌مورد استفاده قرار میدادند بعنوان یک ماده سوختنی ممتاز و مقرون بصرفه بخدمت زندگی تازه شهری بگمارد .

نخستین مرحله‌ای که شرکت صنعتی بوتان به پژوهش دقیق آن مبادرت ورزید ضوابط مربوط به ایمنی اجاق های مدرن بود تا از هر جهت پاسخگوی نیاز های مصرف کنندگان باشد زیرا طراحان این بخش صنعتی همچنان‌که در طول خدمات دراز مدت خود نشان داده‌اند بهدف های نهائی و تحقق آرمان های صنعتی خویش بیش از هر مسئله‌ای توجه‌دارند و ازاین‌رو هنگام برقراری رابطه بامصرف کننده تامین کلیه مسائل ایمنی ، سرعت در توزیع ، عرضه کالای مرغوب با کیفیت برجسته را در صدر فعالیت های خود قرار دادند .

شرکت بوتان همزمان با تلاش خود در زمینه ایجاد یک پایگاه صنعتی مدرن کوشید مصرف کنندگان را در وهله اول با نحوه استفاده از این وسائل آشناسازد و باید گفت اعتماد و اطمینان امروز مردم ایران باین صنعت و استفاده آن درمنازل کارخانه ها و کلیه مراکز تولیدی و واحد های مصرفی مدیون روشهای آموزشی بوتان در این زمینه است .

از آغاز سال ۱۳۵۳ شرکت بوتان با اتکاء به تجربه گرانقدری که طی‌سال ها خدمت درزمینه رفاه‌وآسایش اجتماعی عهده‌دار بود . بمرحله تازه‌ای از رشد و تکامل صنعتی گام نهاد و در جهت گسترش تولید و این نیاز روز افزون اجتماع و توسعه بخشیدن وسائل‌خانگی کوششی شایسته انجام داد .

صنعت اجاق گاز و دیگر پدیده های صنایع خدمات عمومی ماند آبگرمکن و تاسیسات آشپزخانه های کامل و مجهز برای رستوران های مختلف و سلف ـ سرویس و اجاق گاز اکنون بمرحله‌ای رسیده است که امروز هر خانواده‌ای‌اعم از ساکنین شهری و یا روستائی خود را از آن بی‌نیاز نمی داند .

در سالهای گذشته شرکت بوتان با گذراندن مراحلی که در زیر به اختصار به‌آن اشاره میشود شالوده عظیمی از یك صنعت فعال‌و موثر را در گسترده اقتصادملی پدید آورد.

از سال ۱۳۴۵ که‌در تاریخ‌صنایع ایران به مرحله دوم تحول‌صنعتی‌شهرت دارد شرکت بوتان دوزه جدیدی‌برای توسعه و گسترش بیشتر محصولات‌خود آغاز کردو فرآورده هائی رابه بازار عرضه کرد که هم از جهت ایمنی و هم از نظر تامین حداکثر خواست مصرف کنندگان کاملا مطمئن وجالب بود.

افق صنعت آینده گازمایع

ایران‌صنعتی شده، اکنون در زمینه وسائل‌مدرن‌زندگی شاهددرخشش یك مجتمع بزرك است که او را در تحقق‌هدفهای عالی کشورو حصول به آرمان های صنعتی یاری می کند زیرا شرکت «بوتان» با خصوصیات و ویژگیهای اصیل خودوخدمت بجامعه‌ای پویا بسوی تمدن عالی تاسیسات و امکاناتی در اختیار دارد که‌بخش‌عظیمی از نیاز های داخلی کشور را می‌تواند پاسخگو باشد.

ناگفته نگذاریم که در این‌موفقیت چشمگیر اعتقاد و اطمینان صادقانه‌مردم نیز نقشی سازنده داشت و همین گروه از مصرف‌کنندگان بودند که شرکت بوتان را در ارتقاء کیفیت کالا عرضه‌خدمات شایسته‌تر ، ایجادامکانات مناسب‌تر یاری کردو به گردانندگان این بنیاد صنعتی فرصت بخشید تا در جهت انجام خدمات خویش کوشاتر باشندو سرمایه‌ای کلان راباپذیرفتن هزینه‌های بسیارو صرف بخش های پژوهشی و تحقیقاتی خود سازند .

بی‌تردید عظمت کنونی این بنیاد صنعتی و موفقیت های سالهای گذشته شرکت «بوتان» مرهون دو عامل‌قطعی بمعنی پشتوانه معنوی مردم و اعتمادآنها به‌این واحد تولیدی‌و همچنین اعتماد متقابل موسسین‌وبرنامه‌ریزان وطراحان «بوتان» است. نورامیدی که امروز در افق صنعتی ایران میدرخشد بار دیگر به «شرکت بوتان» امکان پیروزی های بیشتری راخواهد داد و شك نیست که باتوسعه فعالیت خود توفیق بیشتری در جهت آسایش خانواده ها و صنعتی‌شدن کشور بعهده میگیرد.

همکاری صد ها کارگر ورزیده ایرانی ، امکان تجربه‌وتحقیق‌مهندسان و کارشناسان ما بالاخره حضور گروه کثیری از برگزیدگان صنایع ملی‌در شرکت‌بوتان این امید رابیش‌ازپیش بارور میسازد که‌این شرکت در انجام خدمات رفاهی و پیشرفت و پرورش کارشناسان موفقیت دائمی کسب کند.

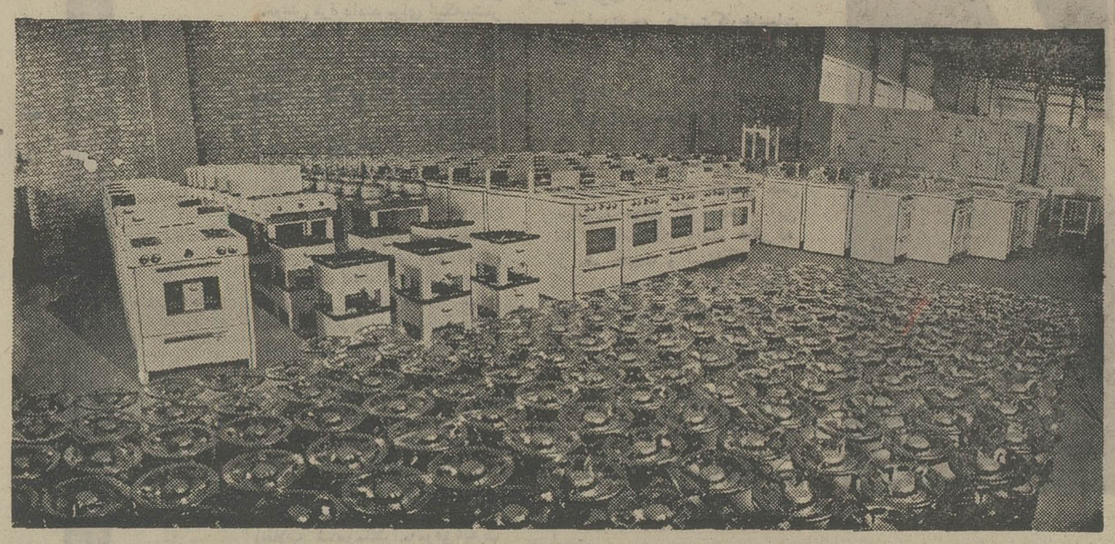

عکس بالا بخشی از کارخانه بوتان را نشان میدهد

اظهارات مهندس محسن خلیلی
مدیرعامل شرکت بوتان

خوشبختانه برای بررسی پیشرفتها وتحولات ایران عزیز شواهد و واقعیات آنچنان گویا است که‌نیازی به اشاره به نمونه‌های آن نیست. بهرسو که‌توجه‌شود آثارپیشرفت های بزرك دیده می‌شود .

ایران در دهه اخیر در آنچنان مرحله‌ای از رشد ملی قرار دارد که بی‌شبهه درآینده نزدیك تاحصول بدوران تمدن بزرك باتکامل پیشرفته بیشتری ادامه خواهد داشت و ایران را در صف‌نخستین کشورهای‌مترقی جهان برای‌ورود به هزارهٔ سوم میلادی قرار خواهد داد .

محصولات کارخانجات «مقدم»

صنعت بافندگی را در ایران باوج تکامل رسانید

سیزده سال سابقه درخشان در امر تهیه پارچه های پشمی و مخلوط پشم پولیستر وسایر فرآورده های نساجی، کارخانجات مقدم رادر زمره یکی از بهترین تهیه کنندگان‌پارچه پشمی زنانه و مردانه در آسیا قرار داده است ،محصولات کارخانجات مقدم از بهترین انواع پشم که‌از کشور های معروف صادره کننده این ماده اولیه خریداری میشود تهیه شده و بایکی از بهترین روشهای دنیا یعنی روش پرمنانت ۹۱ تکمیل میگردد . کارخانجات مقدم امتیاز این نوع تکمیل را درسال ۱۳۴۴ از کارخانه پروتس انگلستان بطورانحصاری کسب نمود واکنون با این طریقه تکمیل کلیه محصولات پشمی مقدم خواص جروک نشدن ، آب نرفتن واز دست ندادن اطورا تامدت مدیدی درخود حفظ میکنند .

دبیرخانه بین‌المللی پشم که در سراسردنیانمایندگی دارد وعلامت آن‌برروی هرنوع پارچه پشمی موید نوبودن و خالص بودن پشم آنست امتیاز استفاده از علامت مذکور را برای اغلب محصولات پشمی مقدم باین کارخانجات اعطاء نموده است، دریافت مدال ممتاز صنعت نساجی ایران از **دست مبارک علیاحضرت شهبانو توسط مدیریت عامل کارخانه خود دلیل دیگری برمرغوبیت جنس و کیفیت منسوجات مقدم میباشد .**

علاوه بر خصوصیات فوق ، موسسه استاندارد و تحقیقات صنعتی ایران اجازه استفاده از علامت استاندارد را که معرف کامل بودن کیفیت کالا از نظر مهندسین و متخصصین موسسه مذکور میباشد به تولیدات مقدم داده است و مقداری از محصولات مقدم با علامت استاندارد به مشتریان عزیز عرضه میگردد .

ارقام‌سخن میگویند

میزان تولید کارخانه در سال ۱۳۴۰ با هفتصد نفر کارگر و مهندس و متخصص ۴۴۰٫۰۰۰متر بوده است که‌در سال ۱۳۵۲ این مقدار باهمکاری ۱۶۰۰ نفر پرسنل به ۲٫۱۵۰٫۰۰۰ متر رسیده‌است و باتوجه به‌توسعه اخیرکارخانه مقدار تولید در سال ۱۳۵۳ ازمرز ۲٫۵۰۰٫۰۰۰ متر خواهد گذشت .

باتوجه باینکه محصولات کارخانجات مقدم هموار ه ۶ ماه پیش فروش میشود لذا برای صادرات مقدار زیادی باقی نمی‌ماند .

معهذا باتوجه به کیفیت کالا تاکنون چندین پارتی از فاستونی های مقدم به کشور دوست و همسایه ، شوروی صادر گردیده و باتوسعه چشمگیری که در سال جاری بعمل آمده امیداست کارخانجات مقدم بتواند مقداری از تولیدات خود را به کشور های آسیائی و اروپائی خصوصامالک همسایه صادر نماید .

انواع پارچه های پشمی مقدم شامل: فاستونی ، فلانل، اندیگو ،گاباردین ،کانگا ،دیپلمات ، تراپیکال ،پیه‌دوپل ، پرنس دوگال وفیلافیل همواره مورد توجه عموم بوده و همیهنان عزیز با اطمینان کامل پارچه مورد نظر خود را با علامت مخصوص KM یا S.S.K. MOGHADDAM تهیه مینمایند.

شرکت سهامی کارخانجات مقدم — KAMOTEX

نتیجه مصرف ۶ سانتیمتر پشم شیشه ایزوران در عایق کاری ساختمان مساوی است با :

۳۵ سانتیمتر چوب

۱ متر گچ

۲ متر بتون

۵ متر سنگ

انواع محصولات

ایزوران

برای مصارف گوناگون در کارهای لوله‌کشی ساختمان بمنظور جلوگیری از نفوذ:

سرما ـ گرما ـ رطوبت و صدا

ISORAN

شرکت پشم شیشه ایران (سهامی خاص)

خیابان شاهرضا ـ صبای جنوبی ـ شماره ۱۳

تلفن: ۶۶۷۵۳۷-۴۸۵۲۱-۴۴۳۱۷

صنعت توریسم در پاکستان

بقیه از صفحه ۱۶

در پاکستان فعالیت کنند. ممکن است در آینده‌برای سفارتخانه‌ها وابسته توریستی نیز معین شود .

ـ در دو سال اخیر سمینارهاوکنفرانس هائی پیرامون جنبه‌های مختلف سیاحت برپا گردیده است. یکی از این سمینارها درباره جهانگردی داخلی بود که‌درژوئن ۱۹۷۲ در کراچی تشکیل یافت. در این سمینار پیشنهادات جالبی درزمینه‌ترویج جهانگردی داخلی ارائه شد . پاکستان همچنین در جلسات اتحادیه بین‌المللی سازمانهای دولتی توریستی و سازمان جهانی جهانگردی بسیار فعال بوده‌است. اکتبر سال گذشته در جلسه‌ای که در کاراکاس برگزار شد ، معاون وزارت جهانگردی پاکستان به سمت نایب‌رئیس کمیسیون سیاحت‌منطقه‌ای آسیای جنوبی انتخاب گردید، اقداماتی که دولت جهت ایجاد، تسهیلات سیاحت معمول داشته مورد تقدیر قرار گرفت. همچنین پیشنهاد بورسهای تحصیلی از طرف اتحادیه بین‌المللی بپاکستان شده است .

شورای‌ملی جهانگردی

ـ رویداد مهم دیگرصنعت توریسم در پاکستان تشکیل شورای ملی جهانگردی بود که نخستین جلسه آن در تاریخ۲۸ مه ۱۹۷۳ توسط ذوالفقارعلی بوتو در راولپندی افتتاح گردید .

ـ برنامه کارآموزی نیز با همکاری کشورهای منطقه در دست تهیه است . یک موسسه سیاحت وکارآموزی‌هتلداری امسال در کراچی آغاز بکار کرد .

ـ درجلسه‌کمیسیون جهانگردی‌منطقه‌ای آسیای جنوبی که در ماه مه در کلمبو تشکیل گردید، تصمیم گرفته شد که **موسسه‌های کارآموزی که در هریک از کشورهای عضو دائر می‌شود ، برای اتباع سایر کشورهای منطقه نیز بازباشد، تااینکه معلومات فنی باهزینه کمتری‌مورد استفاده همه قرار گیرد .**

ـ وزارت جهانگردی پاکستان برای نحوه‌رفتارباتوریستها اهمیت‌فوق‌العاده‌ای قائل است، نظارت دقیق در زمینه رفتار مقامات اداره‌های مختلف امثال گمرک ، اتباع بیگانه و پلیس میشود تا برای جهانگردان دردسرهای بیمورد پیش‌نیاید. انتظار میرود که‌امسال ازنظر جهانگردی برای پاکستان سال پربرکتی‌باشد. پیش‌بینی گردیده که‌در ۱۹۷۴ تعدادجهانگردان دنیا بالغ‌بر۲۰۰ میلیون نفر خواهد بود. پاکستان نیزهم‌اکنون خودرا برای‌بدست آوردن سهم بیشتری از جهانگردی بین‌المللی آماده میکند .

مهندسین و تکنیسین های قسمت سرویس
کارخانجات رنگسازی دیروپ ایران

ازبیکاری خسته شده اند!

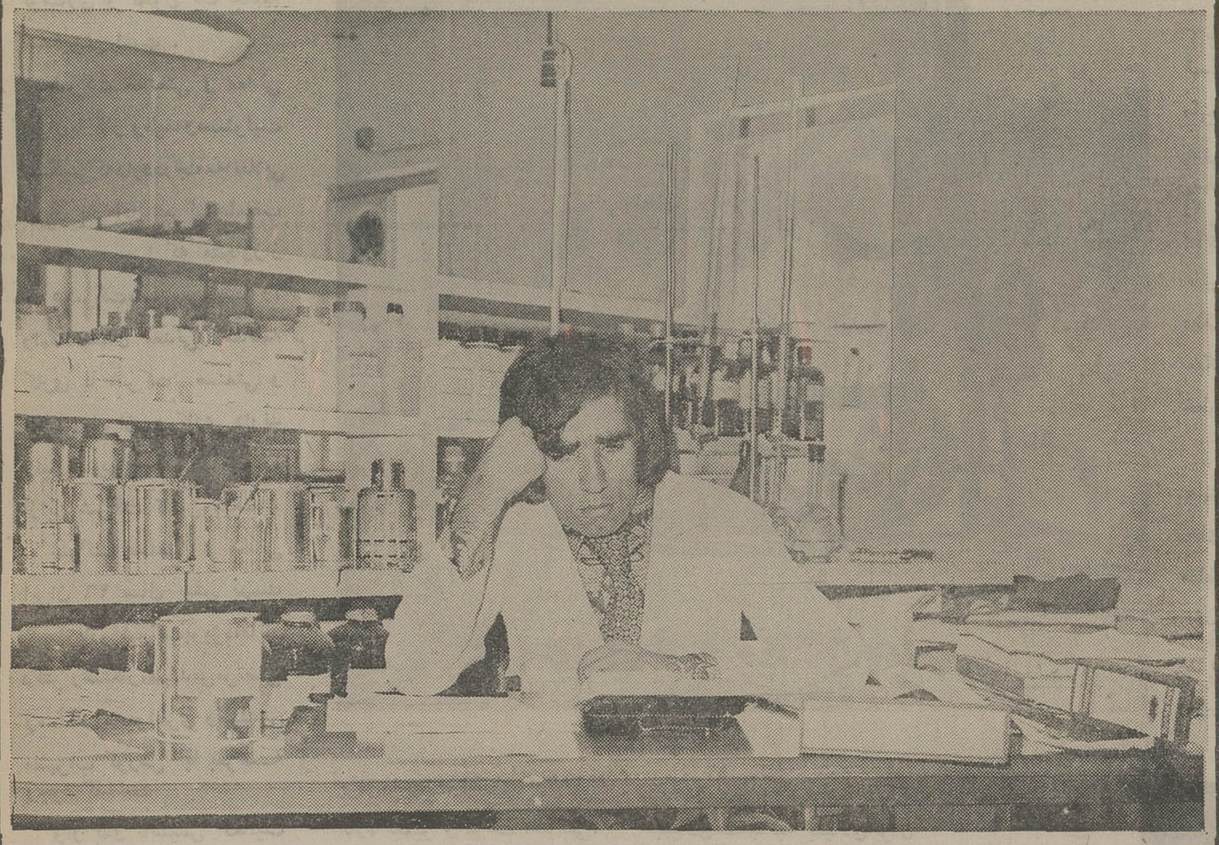

چون با کنترل های قسمت مرغوبیت

رنگ های ما اشکال فنی ندارد

Dyrup Iran
P.O.Box 14-1287 •
Tehran Iran
Tel. 662350/976065-7
Cable IRANSYNTAL

Suppliers of quality industrial finishes to Iran's top industrial units such as CITROEN cars, VOLVO trucks, NISSAN pickups, KELVINATOR refrigerators, TOSHIBA and A.E.G. home appliances, JOHN DEERE tractors, SIEMENS communications units, YAMAHA motorcycles and many more.

شرکت «رویال آپارتمان» سازنده:

زیباترین طرح های معماری ایران

جامعه های شهری همراه‌با تحولات‌صنعتی وسیر تکاملی امکانات قرن بیستم ابعاد تازه‌ای پیدا میکندکه خواه‌ناخو ده‌گرگونی شرایطزیست و نحوه زندگانی ساکنین در مراکز پرجمعیت می‌انجامد .

درك این واقعیت بعنوان یك اصل ذاتی اجتماع امروز صنعتی قانون سکونت گذشته را تغییر داده و شیوه هاو رونهای جدیدی را جایگزین سنت های دیروز ساخته است واین نکته‌ایست که شرکت ساختمانی «رویال» به‌آن توجهی خاص دارد و می‌کوشد ، طرحهای‌دقیق و برنامه ریزیهای اصولی خود پاسخگوی نیاز امروز وفردای ساکنین تهران بزرك باشد .

غریزه طبیعت دوستی ، هنرپرستی و درکنار مظاهر شکوفان طبیعی زیستن به انسان حکم میکند راه ملی برای مشکل سکونت خودبیندیشد ومانع شود تا محیط شهری اورا ازاین لذت‌طبیعی و شوق زندگی بخش محروم‌سازد و تحقیق‌این آرزوی شیرین و امیدآفرین است که زبده‌ترین آرشلکت ها و مهندسان ورزیده را به اندیشه واداشته تا برای فردی بشر چاره‌ی بیابند و انسان صده بیستم را در اوج تسلط پدیده های صنعتی و در ایام افزایش دامی جمعیت و توسعه شهرها به آرامش‌و آسایش واقعی‌راهنمائی کنند

مهندسان مجرب ، طراحان پیشرو ، کارشناسان آینده‌نگر با همکاری خود در یك مجمع ساختمان عظیم یعنی شرکت «رویال» به طرح ساختمانهائی پرداخته‌اند که بدون تردید بخشی از پروژه های آینده شهر نشینی بشمار می‌آید زیرا شرکت «رویال» با صرف هزینه‌ای چند میلیونی وسرمایه گذانی کافی همه امکانات زیست واقعی را در طرحهای خود رعایت کرده و توانسته است ضمن توجه به نیازهای جامعه امروز طبیعت و صنعت را بایکدیگر آشتی دهد و اماکنی تامین کننده آسایش و رفاه برای ساکنان ساختمانهای خود فراهم سازد .

انتخاب سطح زیر بنای ساختمان که بی تردید از مسائل مهم معماری مدرن شمرده میشود و دقت در آن یك امر ضروری است تا حد تصور ناپذیری می‌تواند موقع و امکان طرح های ترقی را تضمین کند ، فاصله گیری صحیح از مناطق پرجمعیت و برکنار بودن از هیاهوی زندگی «ماشینیسم» آنچنان که در عین حال از مراکز فروش و تهیه وسائل لازم زندگی دور نباشد از نخستین مسائلی استکه طراحان شرکت ساختمانی «رویال» به آن توجه داشته‌اند و ازاینرو می‌توان احداث مجتمع مسکونی این شرکت را در «امانیه»یك متیاز استثنائی‌محسوب دشت . ارتفاع طبیعی این منطقه باسطح شهر برخورداری از زیبائی طبیعت و شرائط مناسب و فرحبخش کوهپایه و چشم‌انداز گسترده‌ای‌که از دشت پهناور شمال تهران و مناطق اطراف آن در برابر دیدگان انسان‌گذارده میشود بخوبی می‌توان استثنائی ساختمانهای «رویال» را دریافت .

لطافت وهوای کوهستانی و نسیم دلنوازی که از باغهای شمیرانات در این نقطه بوزش می‌آید وبالاخره جلو هایه بیشمار طبیعت در ارتفاعات «امانیه» وگل‌وگیاه‌و فضای سبزوسیعی که طراحان شرکت «رویال» برای نوازش چشم و آرامش اعصاب ساکنین آپارتمانهای جدید در نظر گرفته‌اند نکته‌ای نیست که از چشم پنهان بماند .

آنچه طرح های شرکت ساختمانی «رویال» را از زینتی خاص برخوردار میسازد در آمیختگی زیبائی با ضرورتهای زندگی جدید است زیرا گذشته از سکونت در دامنه کوهستان ساکنین این مجتمع‌ساختمانی با وسائلی که پیش بینی شده براحتی قادرند از همه امتیازات زندگانی شهری نیز بهره‌مند شوند و از جهت خرید لوازم، خدمات اساسی نیز مشکلی نخواهند داشت .

هنر سنتی اروپا وایران

شرکت ساختمانی «رویال» همچنین به تزئین آپارتمانها نیز توجه خاصی مبذول‌داشته است وبا صرف بودجه‌ای خاص داخل ساختمانها را با یکی‌از ارزشمندترین پدیده‌ای هنری سنتی و قابل پذیرش مردم امروزی آراسته است .

دعوت شرکت «رویال» از چندتن هنرمندان برجسته خارجی در رشته «کنده‌کاری» روی‌چوب ابتدا با تعجب در محافل هنری تهران روبرو شدو حتی گروهی علت این اقدام از هیئت مدیره شرکت توضیحاتی خواستند . اما دیری‌نپائید که با اعلام‌برنامه های تزئینات خاص داخلی ساختمانهای شرکت رویال دلیل ورود آنها مشخص شد و همگان از اجرای برنامه جدیدی با استفاده از هنری باارزش اروپائی آشنائی یافتند .

هنر «کنده‌کاری» روی چوب با ذهن‌و چشم گنجینه های این هنر عالی در کشور ما وجود مردم ایران‌نیز آشناست‌و قسمتی ازگرانبهاترین دارد که از غنی ترین یادگارهای فرهنك‌گذشته ماست ولی هنرمند معروفی که ساخت و تهیه درها وپنجره های چوبی ساختمانهای شرکت «رویال» را بعهده دارد سعی کرده علاوه برحفظ اصالت این هنر ظرائف «منبت کاری» و حکاکی روی چوب را نیز بشیوه‌ای ابتکاری بکارگیرد بگفته دیگر آمیخته‌ای از ظرافت و نوآوری و هنرسنتی ایران واروپارادرخدمت زیبائی‌بگمارد.

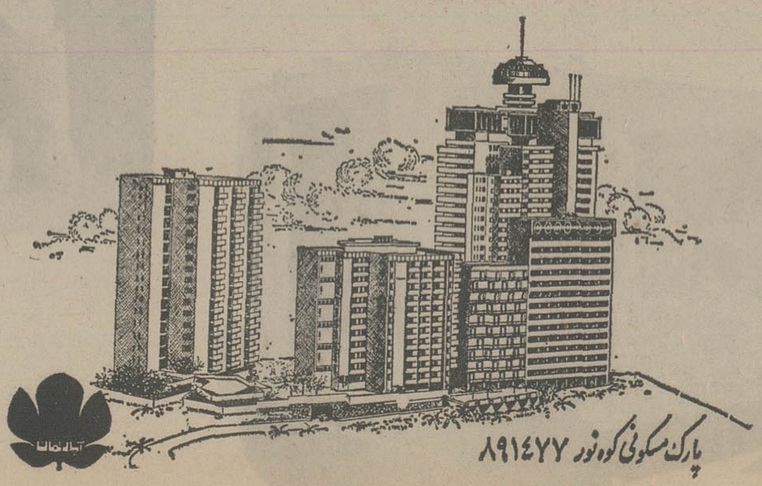

پارك مسکونی کوه‌نور ۸۹۱۴۷۷

گروه صنعتی ومعدنی ایران

نقش بسیار حساسی رادر بارور کردن هدفهای انقلاب درزمینه راهسازی واستخراج معادن ایفاء می کند

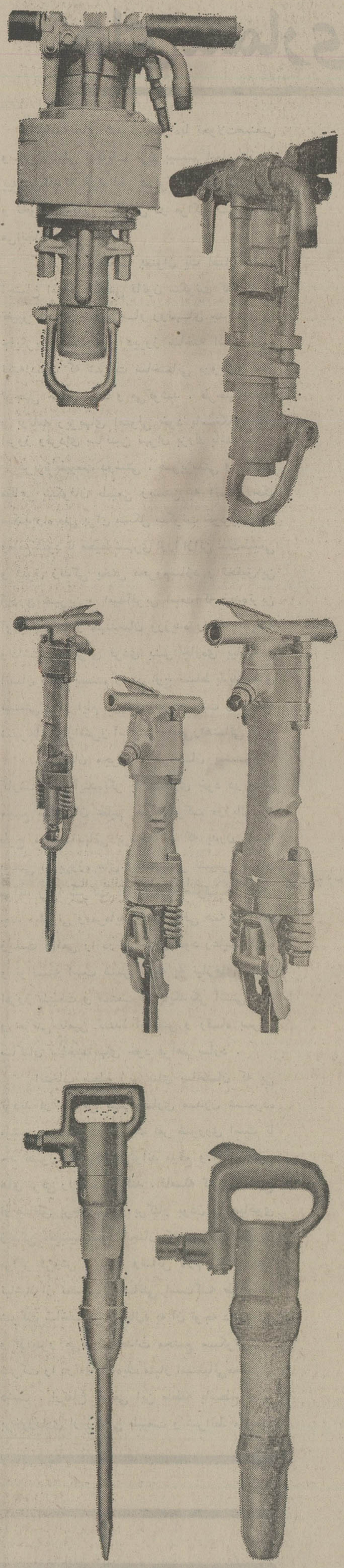

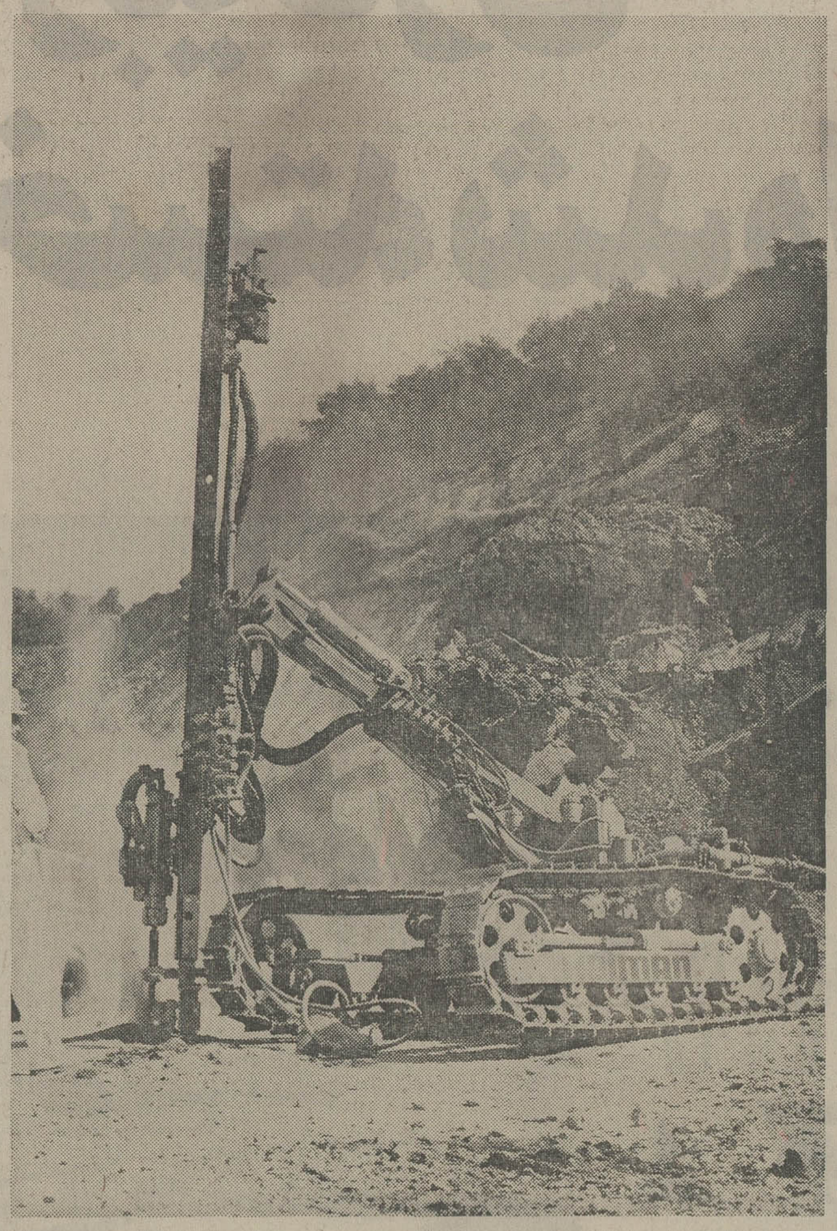

شان و مقام هر موسسه یا شرکتی درارزش کار وحاصل وظیفه‌ای است که انجام میدهد ودراین میان بعضی ازشرکت هاشان وارزش بیشتری پیدا میکنند زیرا که نقش آنها در نوسازی و تحول یك جامعه سنگین‌تر است .

شرکت صنعتی و معدنی ایران با کار وظیفه ومسئولیت سنگینی که دارد درجامعه انقلابی ایران به مادر شرکت‌ها ملقب شده‌است چرا که متجاوز از ۵۰۰ شرکت مهندسی مشاور، راه‌ساختمان معدنی و مقاطعه کاری با شرکت صنعتی و معدنی ایران همکاری دارند ونیازمندیهای شرکت خودرا ازاین شرکت تامین میکنند.

شرکت صنعتی و معدنی ایران ۲٦ سال پیش بهمت مسئولان شرکت بویژه آقایان دکتر رستگار، مهندس مرتضی رستگار ، جواهری ومهندس سهراب کورش پا بعرصه وجود گذاشت

واز بدو تاسیس فعالیت عظیم خود رابراساس وظایف ومسئولیت های سنگینی که بر عهده داشت شروع کرد. وظیفه اصلی شرکت صنعتی ومعدنی ایران تامین ابزارکار برای احداث راههای ارتباطی تازه تعمیر و مرمت اساسی، تعویض وآسفالت شاهراهها، استخراج و بهره برداری از معادن طبیعی ،عملیات عمرانی وآبادانی کشور بود که با فرا رسیدن دوران انقلاب دگرگونی‌ها وتحولات عمیق و بنیادی همه‌جانبه بنیادی ایران مسئولیت شرکت عظیم تر و سنگین‌تر شد . زیرا که کشور به‌راههای فراوانی برای ارتباط با کلیه مراکز احتیاج داشت و صنایع و معادن بیشماری در حال تکوین بود. بهمین خاطر برای اینکه شرکت بتواند وظایف سنگین و مسئولیت‌های حساس و سازنده خود را بنحو احسن بمورد اجرا گذارد موقع خودرا باانقلاب هماهنك کردوتبدیل به گروه صنعتی و معدنی ایران گردید .

هم‌اکنون این گروه عظیم صنعتی و معدنی که در حدود یکهزار تایکهزار و پانصد متخصص ـ کارگر ـ مهندس وتکنیسین درآن سرگرم کارند از دو قسمت مجزا از هم تشکیل شده و در دو جهت کاملا متفاوت سرگرم فعالیت است . اول قسمت بازرگانی واردات ماشین‌آلات و دوم قسمت معدنی گروه صنعتی ومعدنی ایران دردوران طلائی انقلاب که کشور نیاز به تحول سریع واعجاب‌انگیز دارد در قسمت بازرگانی و واردات ماشین‌آلات برای اینکه فعالیت های راهسازی را بطورکلی از ابزار کار بی‌نیاز کند بهترین ماشین‌آلات را با عالیترین تکنیك کار وارد میکند و دراختیار موسساتی میگذارد که دراین امر مسئولیت خطیری دارند .

هم‌اکنون شرکت های مهندسی مشاور ، شرکت های کشاورزی، راه‌وساختمان، مقاطعه کاران و پیمان کاران کلیه نیازمندیهای خود را در زمینه ابزار مدرن کار از همین گروه صنعتی و معدنی ایران تامین میکنند .

در قسمت معدنی ، گروه صنعتی و معدنی ایران برای اینکه بتواند نقش حساس خود را با توجه بمعادن گسترده‌ای که در کشور ها وجود دارد ایفاء کند بهترین ابزار کار را برای استخراج معادن در اختیار مسئولین مربوطه قرار میدهد تابتواند بهترین روش های استخراج معادن را بکار برند .گفتنی است که مدیران دلسوز وبا تجربه گروه صنعتی ومعدنی ایران کارکنان ورزیده خود راازکلیه مزایای قوانین مترقی کار دردوران انقلاب بهره‌مند ساخته‌اند .

هم‌اکنون کارکنان گروه صنعتی و معدنی ایران بموازات اقداماتی که درتمامی جهات برای رفاه و آسایش هرچه بیشتر کارکنان شرکت ها و موسسات وابسته به بخش خصوصی بعمل آمده‌از مزایای بیمه درمانی، مرخصی سالانه وسائل ایاب و ذهاب ومسکن استفاده میکنند و حقوق دریافتی آنها نسبت به هزینه زندگی در سطح کاملا ایده‌آلی قرار دارد .

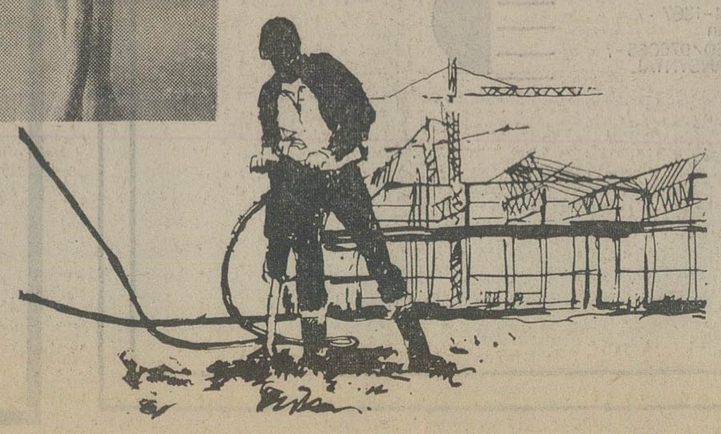

نقش سازنده شرکت تولیدی «اف‌ـام» در پیشرفت نهضت صنعتی امروز ایران

کامیونهای آماده حمل کالا در میزان سرمای لازم

اطاق سردخانه تمام پلاستیک

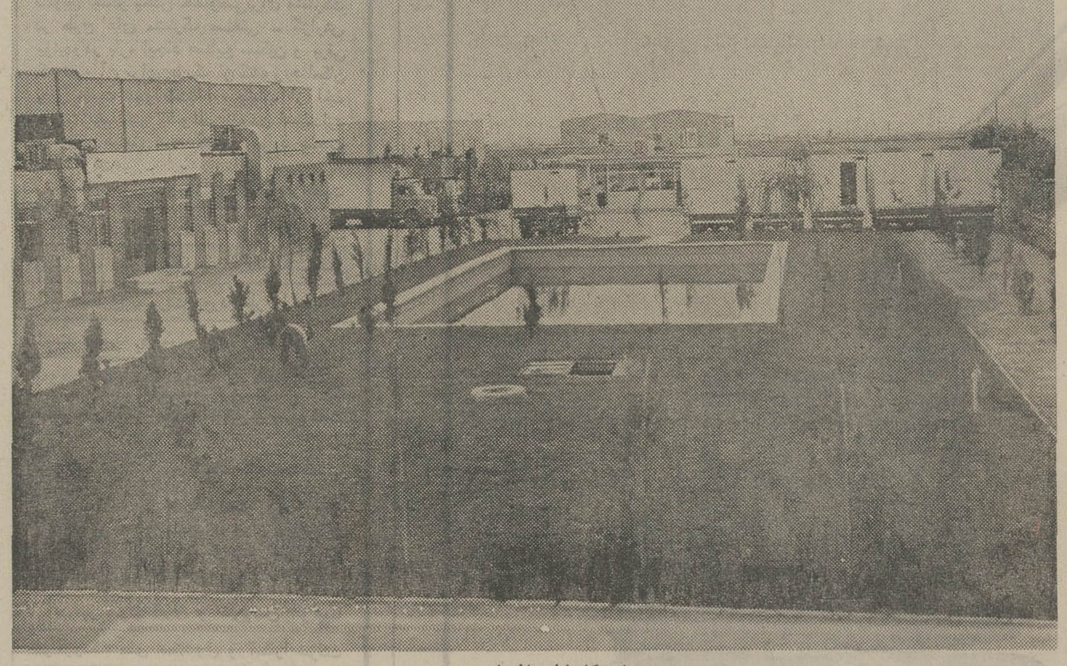

نمای کارخانه اف.ام

کوره زباله‌سوز باقدرت ۲۵ تا ۱۲۵ کیلودرساعت مشعل‌مونارش (گازسوز ـ گازئیل‌سوز) باقدرت‌های مختلف.

... بخشی از محصولات زندگی ساز و مناسب با اقتصادتوسعه‌یافته‌امروز ایران است

دهسال کوشش پیاپی واجرای طرح همه جانبه‌ای برای بنیاد یك‌واحد تولیدی باتوجه به امکانات فردای جامعه صنعتی ایران شرکت«اف‌ام»را اکنون درصدر جدول معتبرترین‌پایگاه های سازنده فرآورده‌های مورد نیاز کشور درآورده است .

اینك که این‌بنیاد عظیم‌صنعتی بمناسبت خاطره آغاز دهمین سال فعالیت خود گزارشی از سیر تکاملی و دستیابی بهدف های نهائی‌اش را ارائه میدهد شناسائی دقیق‌تر مراحل این حرکت مداوم و پیوسته به موازات تحولات‌جامعه نوصنعتی ایران امکان پذیرتر است و ما با بهره‌گیری دراین فرصت آنچه را شرکت « اف ام» در قلمرو صنایع جدید طی‌سالیان گذشته انجام داده همراه با نمائی از آینده و هدف های این واحد فراروی داوری و قضاوت همگان میگذاریم .

***

طرح ایجاد یك مجتمع‌صنعتی اصیل که با سرمایه ایرانی و نیروی کار و خلاقیت‌مهندسان و کارگران جامعه ما تامین گردد از اصولی‌ترین هدفهای موسسین شرکت «اف‌ام» بود وازاین روبدنبال‌یك‌رشته‌بررسی های سازنده و متکی به شرایط اقلیمی و آینده‌نگری مثبت امکانات تاسیس چنین پایگاه تولیدی وسیعی را موردمطالعه جدی و نهائی قراردادند .

اولین پژوهشهای گروه‌تحقیقاتی شرکت «اف‌ام» نشان میدادکه آهنگ رشد صنعتی ایران در آینده و افزایش نیازهای یك جامعه آزاد شده از قیوددوران فئودالی و اقتصاد سازمان یافته تاسیس یك واحد مستقل‌رایرای پاسخگوئی به احتیاجات آتی ضروری میداند .

اصول بازاریابی علمی‌براساس واقعیت ها نیز اجرای چنین طرحی را تایید میکرد و از خطوط جدول آینده اقتصاد کشور میشد دریافت کرد که باگسترش شهرها ،توسعه‌شبکه های ارتباطی و لزوم توزیع کالا های مصرفی و از همه مهمتر ذخیره مایحتاج همگانی که در جوامع نو صنعتی بعنوان ثروت ملی بشمار می‌آید پشتوانه های معتبری برای چنین واحدی خواهدبود .

فرآورده‌های شرکت «اف‌ام» بارعایت همین برآوردهای دقیق بتدریج بروسعت امکانات فنی و تولیدی خود افزود که باختصار بهر کدام از آنها اشاره می‌کنیم و چون اکثر مردم و کارشناسان مسائل صنعتی و عاملین‌فروش و توزیع با خصوصیات واقعی این محصولات آشنائی دارند همین مختصر رابعنوان یك یادآوری کافی می‌دانیم .

دام‌پروری سنتی ایران که‌حتی تادهسال قبل نیز کم و بیش با روشهای دیرینه بحیات خود ادامه میداد و حمل ونقل کالای آسیب پذیر دیگر مانند انواع ماهیها و اقسام مختلف میوه ها و سبزیجات بعلت عدم امکانات مناسب تحویل آنها به مراکز فروش فقط دربازار های پولی و دریك شعاع محدود و نزدیك به نقاط تولید بفروش میرسید وباین ترتیب حاصل صیادان شمال هرگز به بازار عمومی عرضه نمیشود و گروهی نیز که برخلاف اصول اقتصادی و با بیم وهراس بسیار که می‌توانست به بهای زیان جبران ناپذیری برای آنان تمام شود باتحمل مشقات زیاد باوسائل ابتدائی ماهی‌شمال را بتهران و یاچند شهرستان معدود بیاورند که ناگفته‌پیداست کالای حمل شده نه از نظر اقتصادی و نه از جهت کیفیت غذائی از امتیاز لازم‌برخوردار نبود و از همین جهت بازارها تابع شرایط فصل و زمان های خاصی بودند .

انتقال محصولات دامی‌نیز بهمین ترتیب بود دامدار جنوب ایران یاناچار بود گوسفند و احشام دیگر خود را با تحمل زحمات فراوان بصورت زنده به‌مراکز اصلی و پرجمعیت برساند و یا به خرید و فروش آن دراولین نقطه نزدیك به مراتع چراگاه‌هایش انجام دهد .

شرکت «اف‌ام» این مشکل بظاهر معما مانند را با ساخت کامیونهای تمام پلاستیك سبك برای حمل گوشت ، مواد غذائی میوه‌ودارو دراستانداردبین‌المللی با استفاده از امتیاز کارخانجات معظم آلمان آماده بهره‌برداری کرد و همزمان باافزایش‌احتیاج بازارهای اصلی کشور مسئله حمل‌و نقل کالاراحل کرد .

دراین زمینه می‌توان ازخدمات دیگری که ساخت و عرضه‌این وسیله در تحقق برنامه های بهداشتی عهده‌دار بود بتفصیل سخن گفت ولی همینقدر کافی است که یادآوری شود تا پیش از وقوع این‌تحول صنعتی امکان ارسال داروهابلحاظ‌فاصله زیاد بهنه جغرافیائی کشور ما وجود نداشت و چقدر کم‌از داروهای ضروری باشرائط پیش‌از صنعتی شدن ایران هرگز نمیتوانست‌به هکده ها و بخش های مختلف راه یابد و ازاین نظر مشکل دیگری نیز برای اجرای طرح های بهداشتی در سراسر کشور افزوده میشد. در حالیکه امروز کامیونهای مجهز به سردخانه شرکت « اف ۰ ام» می‌تواند حساس‌ترین فرآورده‌های‌شیمیائی وداروها را با ذخیره گاههای منجمد کننده خود باقصی نقاط حوزه جغرافیائی ایران برساند.

دانشگاه های مختلف ایران . طی دهسال اخیروتربیت و آمادگی نیروی انسانی برای تامین بهداشت وسلامت جامعه و پیدایش روزافزون درمانگاه ها، بیمارستانها درسراسر کشور که آنرا باید از پدیده های آشکار تحول بنیادی ایران دانست ضرورت ابزار کارهای علمی ووسایل لابراتواری‌رابیش از بیش آشکار ساخت. سالیانه هزاران دانشجوی رشته های پزشکی و دندانسازی، شیمی ، داروسازی‌به‌گروههای دانشگاهی پیوستندتا درپایان‌دوران آموزش خود نهضت بهداشتی ایران را یاری دهند و به کمك بیماران و درمان معلولین هموطن بشتابند.

آمار نشان میدهد که تاقبل‌از تاسیس شرکت «اف‌ام» قسمت اعظم و یابهتر گفته شود ۹۰ درصد ازوسایل مورد احتیاج‌این مراکز اعم از دانشگاه‌ها و یا واحدهای درمانی از خارج تامین میشد . ولی فراورده‌های این بخش از محصولات (اف ۰ ام) نیز بیاری و خدمت جبش‌درمانی کشور رفت‌و از سال ۱۳۴۳ که مصادف با آغاز بهره‌برداری از تاسیسات شرکت «اف‌ام» است بتدریج با افزایش میزان تولید خود مراکز علمی و درمانی را ازورود ابزارهای علمی ووسائل لابراتواری بی‌نیاز ساخت و باین ترتیب نه تنها از صدور ارز و سپردن سرمایه‌ملی‌به‌سازندگان خارجی جلوگیری کردبلکه‌ضد ها کارشناس و کارگر را دراین بخش بکار گماشت و ضمنابر اندوخته های تجربی و علمی ایران نیز افزود تا در آینده بدون اتکاء به دیگران بتواند تعیین کننده سرنوشت صنایع اختصاصی خود باشد .

از آنجا که ادامه تشریح خصوصیات فنی و جزئیات‌صنعتی همه محصولات‌شرکت «اف ام» فرصتی استثنائی میخواهند و بازگوئی کلیه آنها خارج از حوصله این مقاله است‌بااستفاده از فرصت برای تکمیل بنیان صنعتی شرکت«اف ام»به‌نکاتی از موفقیت فرآورده‌های این وسبه در بازارهای بین‌المللی می‌پردازیم :

تقریبا همزمان با کامیابیهائی که شرکت «اف‌ام» با عرضه محصولات خود بعلت کیفیت برجسته‌تولیداتش درایران‌بدست آورد کشورهای دیگر جهان‌نیز با اطمینان به مشخصات عالی ساخته این توسعه صنعتی مذاکراتی برای دریافت آن انجام دادندو اینك با ارتقاء سطح تولید کارخانجات «اف.ام» سالیانه قسمتی از محصولات به کشورهای‌همجوار بویژه‌پاکستان ترکیه ، هندوستان صادر میشود

در حقیقت فصل جداگانه‌ای را نیز باید به اسامی کشور های عربی خریدار محصولات شرکت «اف‌ام» اختصاص داد ولی برای پرهیز از طولانی‌شدن این فهرست باید گفته شودکه همه کشورهای عربی و امارات خلیج فارس از خریداران این شرکت بشمار می‌آیند .

یادآوری این نکته نیزضروری است که حتی آلمان فدرال نیز از جمله خواستاران کالاهای تولیدی شرکت «اف‌ام» است‌و هرسال رقم معتنابهی را برای دریافت محصولات این کارخانه اختصاص میدهند .

مجتمع صنعتی «اف‌ام»که به چند مورد از مشخصات آن فهرست‌وار اشاره کردیم برنامه های‌وسیعی باقتضای پیشرفت‌های آینده کشور در طرحهای دراز مدت خویش گنجانیده است و برآوردهای آماری حاکی است که‌این شرکت معظم تولیدی با وسعت دامنه فعالیت خود و سرمایه‌گذاری‌های جدیدش با افتخار گذشته چشم به آینده دوخته است .

هم‌اکنون جمع کثیری از کارگران ، مهندسین و کارشناسان مجرب ایرانی‌دراین شرکت فعالیت دارندو مساقتی در حدود ۴۰۰۰۰ متر مربع با کلیه تجهیزات و امکان بهره برداری از مدرن‌ترین ماشین آلات دراختیارشان گذارده شده تا بتواند جوابگوی اندیشه‌های خلاق پیروز و روشن نیروهای جوان باشد .

آماری که در زیر می‌آید صرفنظر از نمایش امکانات فنی کارخانجات عظیم «اف‌ام» تاحدودی توسعه بازار وتوجه موسسات مختلف داخلی‌رابه فرآورده های این شرکت نشان میدهد :

دانشگاه پهلوی
دانشگاه اصفهان
ایران ناسیونال
لیلاند
خاور
اشتاد ایران
توریاف
سیلکو
گونی‌بافی چتائی
آلومینیوم
دانشکده علم‌وصنعت‌ایران
مدرسه آمریکائی ها

...و دهها بنیاد معظم فرهنگی و اقتصادی و تولیدی بزرك تهران و شهرستانها بدستگاه‌های تهویه گرم ـ «اف‌ام» که‌یکی از محصولات‌تکامل یافته این کارخانه است مجهز میباشند .

سردخانه‌های مجهز ازوسائل ضروری اقتصاد صنعتی‌شده ایران است که شرکت«اف‌ام» افتخار عرضه آنرا ببازارایران و کشورهای همسایه دارد

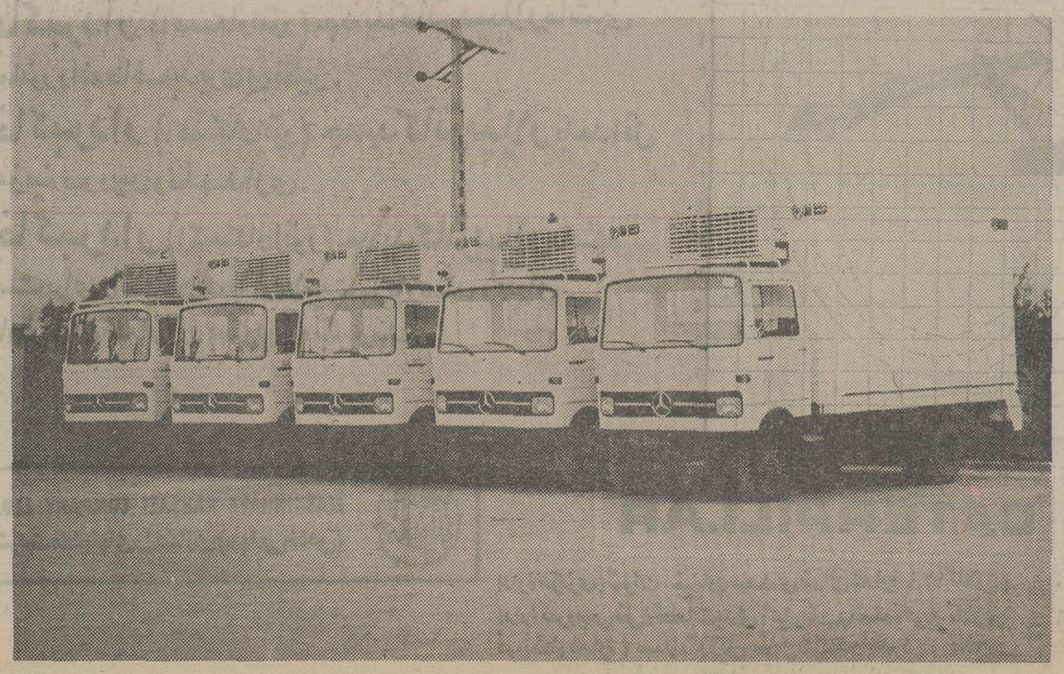

کامیون های مجهزبسردخانه تمام پلاستیک

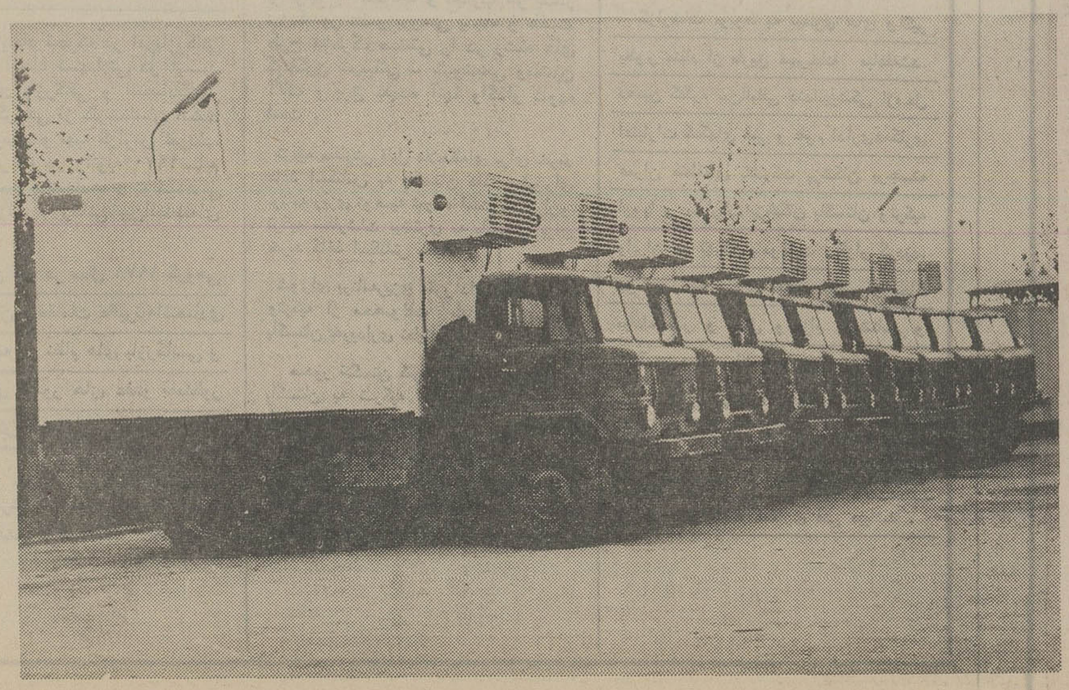

کامیون های مجهزبسردخانه که در کارخانه اف‌ام تهیهو نصب میشود .

اطلاعات
صفحه ۴۰
یکشنبه ۳۰ تیرماه ۱۳۵۳
شماره ۱۴۴۱

ویژه نامه آغاز دومین دهه حیات آر.سی.دی

فعالیت‌های «آر،سی،دی» در سال ۱۳۵۱

فعالیتهای همکاری عمران منطقه‌ای‌در سال ۱۳۵۱ بسیارمتنوع و ثمربخش بود که اینک در سه قسمت سیاسی ، اقتصادی واجتماعی در زیر موردتشریح قرار مگیرد:

اجلاس ازمیر

ـ پانزدهمین اجلاس شورای وزیران همکاری عمران منطقه‌ای در تاریخ ۱۸ و ۱۹ فروردین ماه ۱۳۵۱ در ازمیر تشکیل یافت . در این اجلاس گزارش شورای برنامه ریزی منطقه‌ای که‌متضمن توصیه‌هائی در امور برنامه های‌مشترک بود مورد تصویب قرار گرفت .

وهاب عشیراوغلو دبیر کل وقت‌گزارش جامعی در مورد ارزیابی فعالیت های همکاری تسلیم شورا نمود و قرار شد گزارش مزبور در جلسه ویژه‌کمیته هماهنگی مورد بحث و تبادل نظر قرار گیرد .

جلسات ویژه کمیته هماهنگی بترتیب در تاریخ های دهم تا چهاردهم آبانماه ۱۳۵۱ برابر با یکم تاپنجم نوامبر۱۹۷۲ در آنکارا و ۲۱ و ۲۲ آذرماه ۱۳۵۱ برابر با ۱۲ و ۱۳ دسامبر ۱۹۷۲ در تهران تشکیل شد و ضمن آن گزارش دبیرکل مورد بحث و تبادل نظر قرار گرفت .

شانزدهمین اجلاس شورای وزیران همکاری عمران منطقه‌ای در تاریخ ۲۱و ۲۲ دیماه۱۳۵۱ برابر با ۱۱ و ۱۲ژانویه ۱۹۷۳ با پیام رئیس جمهوری پاکستان گشایش یافت . کنفرانس اسلام آبادبار دیگر این‌فرصت را پیش آورد که‌وزرای امورخارجه ایران و ترکیه و وزیرامور سیاسی و ارتباطات پاکستان موضوعات روزمره سیاسی و موضوعات مبتلابه بین‌المللی را مورد تبادل نظر قرار دهند

شانزدهمین اجلاس شورای وزیران هنگامی برگزار گردید که مردم ایران با سربلندی در تدارک بزرگداشت‌دهه انقلاب سفید بودند . وزیر امور خارجه ایران‌دربیانات‌خود هنگام‌گشایش شورا ضمن اشاره به پیشرفتهائی که‌در کشور های پاکستان و ترکیه صورت‌گرفته یاد آور این مطلب شد که انقلاب‌سفید پایه و اساس صحیح و متینی برای‌پیشرفت اجتماعی واقتصادی در دهه اخیرایجاد و راه را برای نیل به آنچه شهریار عظیم‌الشان برآن « تمدن بزرگ» نام نهاده‌اند هموار کرده است .

وزیر امور خارجه ایران اضافه کرد که مساعی‌دولت ایران فقط معطوف به هدفهای مادی نبوده بلکه مسائل مهم‌اجتماعی و تحولات فرهنگی‌نیزمورد توجه و تشویق خاص قرار گرفته‌است.

شورا گزارش شورای برنامه ریزی را که در تاریخ ۱۸ و ۱۹ دیماه ۱۳۵۱ برابر با ۹-۸ ژانویه ۱۹۷۳ در اسلام آباد تشکیل گردیده بود مورد تصویب قرار داد .

همکاریهای اقتصادی

ـ بمنظورایجاد تحرک در امربازرگانی منطقه‌ای و ایجاد تسهیلاتی در این زمینه وزرای بازرگانی و اقتصادکشور های عضو گروهی از کارشناسان انکتاد راماور بررسی و تهیه گزارش نمودند. گزارش‌مزبور که در ژانویه ۱۹۷۰تسلیم گردید متضمن پیشنهادها و توصیه‌هائی در جهت تزاید بازرگانی بین‌المنطقه‌ای میباشد .

بدنبال این امر در سال ۱۹۷۱ گروهی ازکارشناسان و مقامات عالیرتبه‌اقتصادی مامور مطالعه در نظام های بازرگانی و مقررات‌ارزی کشور های عضو به‌منظور تکمیل گزارش شدند .

در آخرین جلسه کارشناسان که برای بررسی گزارش انکتاد در مورد اتخاذ یک نظام بازرگانی و تعرفه های‌رجحانی در ماه سپتامبر ۱۹۷۲ در اسلام آباد تشکیل گردید هیئت نمایندگی ترکیه طرح‌پروتکلی‌دراین‌خصوص‌ارائه‌نمود که بعنوان اساس مذاکرات برای ایجادیک نظام بازرگانی رجحانی مورد موافقت پاکستان وایران‌قرار گرفت . اهم مطالب مورد بحث در کمیته بازرگانی که برای تصویب نهائی به شورای برنامه ریزی تسلیم گردید عبارت بود از خریدگوسفند و گوشت گوسفند و بز ترکیه از طرف ایران ـ موافقت‌ها و پرداخت های‌چند جانبه آر، سی ، دی موازنه بازرگانی در داخل منطقه ـ راه ترانزیتی ایران از طریق بندر طرابوزان ـ موافقت نامه دوجانبه بازرگانی فیمابین کشور های آر . سی.دی مبادله محصولات صنعتی و دارو ـ ایجاد تحرک بیشتر درفعالیت های اطاق مشترک صنعتی و بازرگانی آر ، سی،دی و احاله مسئولیت‌دبیرخانه اطاق‌به‌دبیرخانه‌همکاری عمران‌منطقه‌ای‌ـ تاسیس فروشگاههای بزرگ با مشارکت فروشگاههای کشور های منطقه ـ گزارش اجتماع روسای بانکهای‌مرکزی منطقه ـ سمینار بیمه و کمیته فرعی جهانگردی .

بانك مشترك

از جمله مسائل مهمی که در اجتماع نمایندگان بانکهای مرکزی پاکستان و ایران و نماینده وزارت دارائی ترکیه در تاریخ ۲۹ـ۲۷ مهرماه ۱۳۵۱ برابر با ۲۱ ـ ۱۹اکتبر ۱۹۷۲ در کراچی مورد بحث و تبادل نظر قرار گرفت طرح **ایجاد یک بانک مشترک بازرگانی و توسعه بنام بانک آر، سی ،دی‌میباشدکه اصولا به‌منظور توسعه همکاری‌اقتصادی بین کشور های ایران ـ پاکستان و ترکیه و بالاخص پشتیبانی مالی‌ازبرنامه های عمرانی این کشورها و ارتقاء بازرگانی بین‌المنطقه‌ای تاسیس خواهد** شد .

در طرح مزبور امکان عضویت کشور های دیگر نیز در بانک آر ، سی، دی با توجه بشرائط و وظائف آن‌وتصویب هیئت مدیره پیش‌بینی شده‌است .

یکی ازجنبه های بارز همکاری عمران منطقه‌ای توسعه جهانگردی‌این‌کشور ها بطور کلی و تشویق جهانگردی بین کشور های منطقه میباشد . بدین‌منظور از کارشناسان سازمان ملل متحد دعوت شد تا بررسیهائی در زمینه ظرفیت توریستی کشور های عضو بعمل‌آورد و توصیه هائی در این زمینه تسلیم دارد.

در کمیته فرعی جهانگردی که‌همزمان با کمیته بازرگانی در تهران تشکیل گردید تصمیمات مفیدی اتخاذ شد که‌اهم آنها عبارت بوداز توسعه گردش های دسته جمعی به کشور های منطقه ـ گردش های جمعی در داخل منطقه‌ـ تهیه نقشه مشترک توریستی ـ شرکت در کنفرانس‌ها معاهدات توریستی و همچنین جشنواره‌ها و نمایشگاه های بین‌المللی ورفع‌موانع مسافرت درداخل منطقه.

شورای‌وزیران همکاری عمران منطقه‌ای با توجه به امکانات و تجارب هر یک‌از سه کشور عضو بررسی پنجاه و هفت طرح مشترک صنعتی را در رشته های گوناگون شیمیائی ـ پتروشیمی وماشین آلات و برق بعهده آنها واگذار نموده است .

ترکیه سفارش قابل ملاحظه‌ای برای خرید کاغذ اسکناس به پاکستان داد .شورای برنامه ریزی توصیه نموده است که ایران‌و ترکیه سفارشات بیشتری به پاکستان برای خرید کاغذ اسکناس بدهند .

شورای برنامه‌ریزی مقرر داشت که ایران وترکیه از محصولات بلبرینگ ساخت پاکستان خریداری نمایند.

صدور تنگستن کاربید واسید بوریک از پاکستان به ترکیه بنحو رضایت بخشی ادامه داشت .

قرار است کارخانه تهیه لوله های‌فولادی بدون درز در سال ۱۹۷۵ در ایران شروع بکار نماید و احتیاجات ترکیه و پاکستان دراین زمینه خواسته شده است . در عین حال این محصول در پاکستان نیز تهیه‌می‌شود .

کمیته صنایع همکاری عمران منطقه‌ای در تاریخ ۲۰ـ۱۸ آذرماه ۱۳۵۱ برابر با ۱۱ـ۹ دسامبر در تهران تشکیل گردید و گزارش آن مورد تصویب شورای برنامه ریزی قرار گرفت . علاوه برمباحث فوق موضوع تشویق بیشتر بخش خصوصی‌برای مشارکت در طرح های مشترک صنعتی ـ گزارش یونیدو در باره ایجاد صنایع سنگین و برقی که تهیه آن برای هریک از کشور هاامکان پذیر نیست ـموافقت‌نامه اجتناب از اخذ مالیات مضاعف‌و یکنواخت‌نمودن استاندارد کالاهای صنعتی سه کشور مورد بحث قرار گرفت .

بااینکه دول عضو از بدو امر به اهمیت همکاری در زمینه امور نفتی و پتروشیمی پی‌برده بودند معذلک بسبب مقتضیات فنی این همکاری پیشرفت مورد نظر را نداشته است . البته مذاکراتی در زمینه برآورده نمودن احتیاجات هریک از کشور های عضو در رشته های مختلف این صنعت کماکان ادامه دارد .

بهره‌برداری از جایگاه های‌فروش بنزین ومتل‌هائی که در سدحدات ایران وپاکستان وترکیه وایران احداث گردیده آغاز گردید و نتایج آن رضایت‌بخش بود .

درامر سوختگیری و سرویس هواپیما در فرودگاه های استانبول و آنکارا شرکت هواپیمائی پاکستانی و شرکت هواپیمائی ملی ایران بشرکت نفت ترکیه ارجحیت خواهند داد .

ـ برنامه‌های امور اجتماعی همکاری‌عمران منطقه‌ای نیز فعالیت های متنوع ومتعددی را در برگرفت که هر یک در شاخه های مختلف اجرا میشد .

مبادله روزنامه نگار

درسال ۱۳۵۱ برنامه‌های کمیته امور اجتماعی بنحو مطلوبی اجرا شد . دو گروه مختلف از روزنامه نگاران ایرانی و نمایندگان پاکستانی دردو نوبت وروزنامه نگاران ترکیه که یک بار از ایران بازدید نموده واز نزدیک شاهد ترقیات و تحولات ایران بودند.

جلسات روسای رادیو و تلویزیون و اجتماع روسای خبرگزاری‌های سه کشور در تهران برگزار گردید و تصمیمات مفیدی در خصوص مبادله خبر وارتباط خبرگزاری هابایکدیگر دراین جلسات اتخاذ گردید .

در جشن‌هنر شیراز یکی از شخصیت های فرهنگی پاکستان به عنوان ناظر شرکت نمود .

یکی از نقاشان برجسته ترکیه و یکی از اساتید هنری آن‌کشور برای معرفی آثار خود و بازدید از آثار تاریخی و ایراد سخنرانی به ایران مسافرت نمودند .

چند نفر از نمایندگان سازمان زنان ترکیه در سال ۱۳۵۱ به‌ایران مسافرت‌کردند ودوگروه نیز از سازمان زنان‌ایران از کشور های ترکیه‌و پاکستان بازدید نمودند.

نمایشگاهی از آثار نقاشی هنرمندان سه کشور درماه ژانویه ۱۹۷۳ در پاکستان برگزار گردید و مورد توجه قرار گرفت.

مبادله کارشناسان و کارآموزان ـ اعطای بورسهای تحصیلی دانشگاهی در پاکستان و ترکیه و ایران و تشکیل سمینار های‌علمی امکانات جالبی برای آشنائی سه کشور به فرهنگ و هنر یکدیگر و علوم و فنون ایجاد نمود .

درسال ۱۳۵۱ تعداد ۱۹۲ کارآموز و ۳۴ کارشناس و ۱۷ کارآموز ارشد بین سه کشور مبادله شد . همچنین سمینار های متعددر موضوعات مختلف علمی و اجتماعی دراین کشور ها برگزار گردید.

گزارشات مربوط به بیماری های واگیر بطور منظم از طریق دبیرخانه مبادله‌شد.

دهمین کنگره بین‌المللی دندانپزشکی ازمحل اعتبارات کمکهای فنی و علوم اداری‌همکاری عمران منطقه‌ای باشرکت پزشکان برجسته اروپا و مشارکت پزشکان پاکستان وترکیه وایران در تهران باموفقیت برگزار گردید.

در امور کشاورزی فعالیت هائی از لحاظ مبادله بذر و نهال واعزام کارشناس و کارآموز برای مطالعه در زمینه کشت‌زعفران بین ایران و پاکستان انجام میشود.

مسائلی از قبیل تنظیم خانواده و ایجاد یک برنامه وسیع در رشته نوتوانی ازجمله برنامه های کمیته همکاری فنی میباشد .

اطلاعات

صفحه ۴۱
یکشنبه ۳۰ تیر ماه ۱۳۵۳
شماره ۱۴۴۶۲

ویژه نامه آغاز دومین دهه حیات آر.سی.دی

ترکیه با آمیزه‌ای از فرهنگ شرقی و طرز تفکر غربی جهانگردان را پذیرا میشود

ترکیه با جاذبه های طبیعی و تاریخی و آب و هوای دلپذیر خود از امکانات توریستی فوق‌العاده‌ای برخوردار است . این کشور بعلت موقعیت خاص جغرافیائی خود بصورت پلی بین آسیا و اروپا قرار دارد. ۷۲۰۰ کیلومتر ساحل این کشور که ۳۰۰ روز سال در آن آفتاب می‌درخشد و گذشته تاریخی ۸۰۰۰ ساله این کشور که ۱۷ تمدن مختلف را بخود دیده از عواملی هستند که امروزه جهانگردان را به ترکیه جلب میکند .

ترکیه امروزه از معدود کشور هائی است که فرهنگ شرقی و طرز تفکر غربی را بطور هماهنگ بهم آمیخته است. در این کشور تمام تسهیلات و وسائل مدرن غربی را میتوان در یک اتمسفر شرقی پیداکرد. ترکیه با وجود اینکه کشور سنت‌ها بشمار میرود ولی بسبب پیشرفت هائی که در پنجاه سال گذشته کرده ظاهری بس مدرن دارد . ترکیه امروز ، کشوری است که در آن سنت گرائی ونوآوری بهم آمیخته است .

بهشت جهانگردان

مردم جهانگردان خارجی را باخرسندی و گشاده‌روئی پذیرا میشوند . گرمی و محبت مردم به جهانگردان آسایش خاطر می‌بخشد و میهمان‌نوازی، آنها تمام موانع و اختلافاتی را که عدم آشنائی به زبان ترکی ممکن است ایجاد کند از بین میبرد . این ویژگیها میتواند ترکیه را بصورت بهشت واقعی جهانگردان درآورد .

در دهسال گذشته در ترکیه اقدامات گسترده و بلندپروازانه‌ای در جهت توسعه جهانگردی بعمل آمده ، تسهیلات و تجهیزات مدرن توریستی احداث گردیده و بسیاری از مشکلات زیربنائی صنعت توریسم از میان برداشته شده است . از نظر انتشار اطلاعات و اخبار توریستی نیز اقداماتی صورت گرفته است . بهمین جهت در تعداد جهانگردانی که از ترکیه بازدید میکنند افزایش قابل ملاحظه‌ای پدید آمده و از حد متوسط جهانی نیز فراتر رفته است .

برای مثال تعداد جهانگردانی که در ۱۹۶۹ به ترکیه آمدند تقریبا ۲۰۰۰۰۰ نفر بود در حالیکه در سال ۱۹۷۳ این تعداد به بیش از یک میلیون نفر رسید .

در حال حاضر بطور رسمی ۱۶۵ مرکز مدرن پذیرائی در ترکیه وجود دارد که از هر نظر وزارت جهانگردی بر کار آنها نظارت میکند . تعداد تختخواب مراکزی که از خارجیها پذیرائی میکنند در حال حاضر قریب ۷۵۰۰۰ است . علاوه بر آن در حدود ۴۰۰۰۰ تحت نیز در مدارس و مراکز اقامت دانشجویان ، در ایام تابستان برای استادان و دانشجویان خارجی ذخیره میشود .

توسعه تسهیلات جهانگردی

برای رفع نیاز های آینده ، از هم‌اکنون کوشش های گسترده‌ای در جهت احداث هتلها و متلها و استراحتگاههای ییلاقی و پانسیون ها بعمل می‌آید .

در حال حاضر ۱۱۰ نوع از این مراکز وجود دارد که از طرف وزارت جهانگردی اجازه رسمی دارند . این مراکز مجموعا ۱۱۲۵۲ تخت دارند همچنین ۴۹ مرکز پذیرائی دیگر با ظرفیت ۷۰۲۰ تخت طبق برنامه هائی که تنظیم شده احداث خواهد شد .

ارتباط حمل و نقل هوائی ، دریائی و زمینی بین مراکز توریستی ترکیه توسعه یافته است . احداث یک فرودگاه نزدیک آنتالیا شروع شده این فرودگاه بیشتر مورد استفاده هواپیماهای دربست قرارخواهد گرفت.

هم‌اکنون مطالعاتی در زمینه احداث یک فرودگاه دیگر در « ماگلا » جریان دارد وبمحض اینکه این مطالعات پایان پذیرد عملیات ساختمانی فرودگاه آغاز خواهد شد . هم‌اکنون اقداماتی در جهت توسعه بنادر جریان دارد . کار توسعه شاهراهها نیزبسرعت در دست انجام است. در مسیر شاهراهائی که شهر های اصلی وتوریستی را بیکدیگر پیوند میدهد اردوگاه و مراکز پذیرائی برای جهانگردان دائر میشود.

در سال های اخیر موسسات و بانکهای بزرگ با همکاری موسسات خارجی مجرب کوشیده‌اند متل و دهکده های تفریحی احداث نمایند . این تاسیسات بیشتر در منطقه مدیترانه جنوب غربی احداث میگردد . برای مثال دهکده تفریحی «کمر والتو» با مشارکت سرمایه گذاران خارجی ساخته شده است . دهکده ییلاقی « یسم » نیز با ظرفیت ۱۰۳۰ تخت در دست ساختمان است و همچنین یک مجتمع ۳۰۰ تختخوابی در آنتالیا کامل شده است .

سرمایه‌گذاری در رشته جهانگردی بوسایل گوناگون از قبیل معافیت

بقیه در صفحه ۴۳

آثار باستانی ترکیه در کنار جاذبه‌های طبیعی آن کشور ازعوامل جلب جهانگرد بشمار میرود.

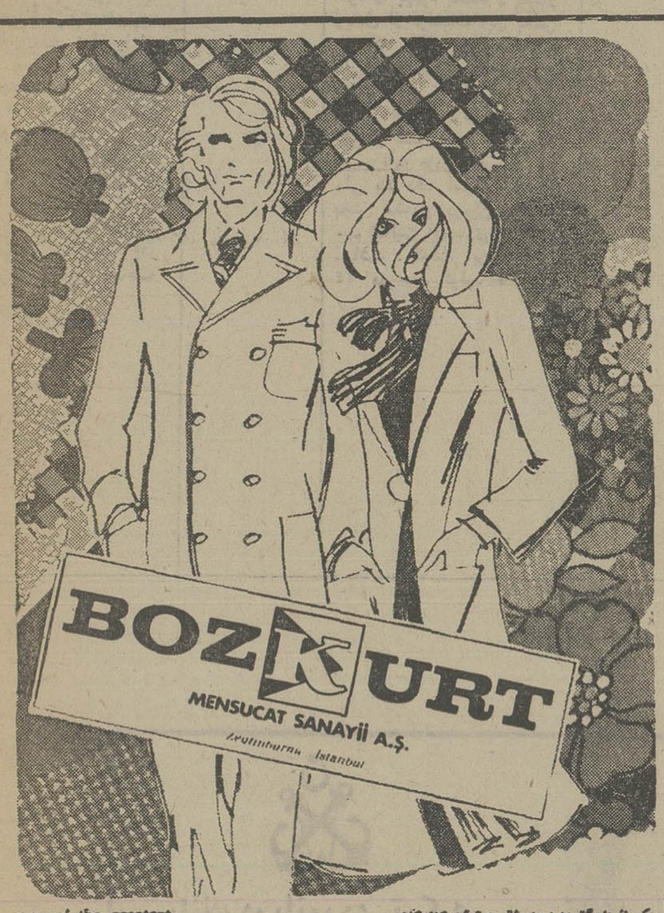

one of the greatest, and the most modern establishments that manufactures men's and women's fabrics made of cotton, polyester - viscose, polyester - cotton, polyester - wool

یکی از بزرگترین و مدرن‌ترین تولید کنندگان منسوجات مردانه و زنانه

از پنبه
پولیستر ـ ابریشم مصنوعی
پولیستر ـ کتان
پولیستر ـ پشم

منسوجات
بوزکورت

بانك دریانوردی ترکیه
DENİZCİLİK BANKASI T.A.O.
TURKISH MARITIME BANK, INC.

تاسیس ۱۹۵۲
باسرمایه ۱۷۵۰٫۰۰۰٫۰۰۰ لیره ترك

سرویس منظم به

بنادر آفریقائی ـ آسیائی ـ اروپائی

کشتی ها و قایق های مسافربری تفریحی خدمات عادی مسافربری از استانبول ـ ازمیر ـ مرمریز و مرسین به

اسکندریه ـ بارسلون ـ بیروت ـ ژنوا ـ حیفا ـ لیماسول ـ ماگوسا
ماری سل ـ ناپل ـ پیرائوس ـ رودس ـ ونیز

خدمات مرتب قایقرانی

ازمیر ـ ونیز ـ بریندسی ـ استانبول ـ مرمریس ـ رودس ـ لیماسول ـ حیفا ـ وبندریما

غذا های بین‌المللی
عالی ترین خدمات
میهمان‌نوازی ترك
قیمت های مناسب

درباره سفر های بعدی خود با شرکت کشتیرانی دریانوردی ترکیه مشورت کنید .

با آژانس مسافرتی خود و یا با آژانس سمندری ۸۶۸۸۹۰
خیابان آیزنهاور تهران شماره ۱۱ تماس بگیرید .

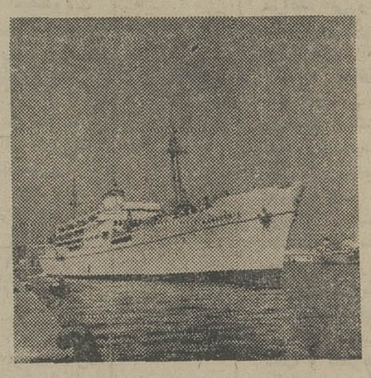

Consult your agent, or:
Samandari Travel Agency
86,88,90 Eisenhower Avenue
Teheran 11

ECZACIBAŞI HOLDİNG A.Ş.

Capital : 180.000.000 TL
Address : Büyükdere Cad., 15/6, Sisli, Istanbul, Turkey
P.O. Box : 231. Sisli, Istanbul, Turkey
Phone : 40 21 50 - 40 29 14
Cable : Eczacibasi, Sisli, Istanbul Turkey
Telex : 22234 EZHL-TR-Istanbul, Turkey
42705 EBHL-TR-Ankara, Turkey
52429 ECHL-TR-Izmir, Turkey

کمپانی های متعلق به گروه صنایع اجزاجی‌باشی

ECZACIBASI ILAC SANAYI VE TICARET A.S.
تجهیزات مخصوص داروخانه‌ای برای مصارف انسانی و دامی

DR. NEJAT F. ECZACIBASI SERAMIK FABRIKALARI A.S.
چینی‌های شفاف ـ میلمان ـ سرامیك ـ ادوات بهداشتی

IPEK KAGIT SANAYI VE TICARET A.S.
فرآورده های کاغذهای زروق کاغذ های بهداشتی

DASA DAGITIM-SATIS A.S. فروش و پخش

PADEKO ILACLARI LTD کمپانی داروئی پادکو

کمپانی های وابسته .

DOSAN KONSERVE SANAYI VE TICARET A.S.
تولیدکنندگان و صادرکنندگان خمیرگوجه‌فرنگی

KAYNAK TEKNIGI SANAYI VE TICARET A.S.
سازنده الکترودهای جوشکاری

TURK PIRELLI LASTIKLERI A.S. کمپانی سازنده طایرهای پیرلی

ANSA-ANTIBIOTIK VE ILAC HAM MADDELERI SANAYI VE TICARET A.S. سازنده انتی‌بیوتیك ها و مواد خام داروئی وداروخانه‌ای

ECZACIBASI YATIRIM HOLDING ORTAKLIGI A.S.
بنیان سرمایه گذاری

TOPLU KONUT HOLDING A.S. کمپانی خانه سازی و معاملات زمین

TAM SIGORTA A.S. کمپانی بیمه آتش‌سوزی وحوادث شخصی

TAM HAYAT A.S. بیمه عمر

TURK PIRELLI TICARET A.S. کمپانیهای تجارتی طایر های پیرلی

کمپانی های مجاز

LICENSOR COMPANIES
— AKTIEBOLAGET LEO — SWEDEN
— AMERICAN HOSPITAL SUPPLY CORP. — USA
— ASTRA PHARMACEUTICALS AB — SWEDEN
— BEIDERSDORF AG — A. GERMANY
— BIOCHEMIE GMBH — AUSTRIA
— BRISTOL-MYERS CO. — USA
— CHEMIRO AG — SWITZERLAND
— CHEVRON CHEMICAL CO. — USA
— CIBA-GEIGY AG — SWITZERLAND
— COLLETT A/S — NORWAY
— FUJISAWA PHARMACEUTICAL CO. LTD. — JAPAN
— GIORGIO ZOJA — ITALY
— NORWICH INTERNATIONAL — USA
— PARKE DAVIS AND CO. — USA
— PHARMACIA INTERNATIONAL — SWEDEN
— PHILIPS-DUPHAR B.V. — HOLLAND
— RICHARDSON-MERRELL INC. — USA
— SCHERING CORP. — USA
— SCHWARZKOPF GMBH — W. GERMANY
— SPECIA — FRANCE
— UPJOHN INTERNATIONAL INC. — USA

بانك تجارتی ترکیه
تاسیس ۱۹۱۳
با ۶۱ سال تجربه درسیستم بانکی
اداره مرکزی : استانبول

خدمات زیر را انجام میدهد :
- تمام خدمات بانکی
- خدمات بانکی در سطح بین‌المللی.
- بیش از ۲۵۰ شعبه درسراسر ترکیه

آدنا — اسکندرون
آنکارا — ازمیر
آنتالیا — مرسین
بورسا

شعبه استانبول

شعبه مرکزی قره‌کوی (بخش خارجی ، ارز و سایر خدمات بانکی)

بی‌اوغلو — هازیرجی‌لار
فیندیکلی — نوروس‌مانیه
گالاتا — سلطان‌حمام

TÜRK TİCARET BANKASI
Established : 1913
Head office: Istanbul
61 years' experience in Turkish banking system

Offering you;
- Personel, prompt, efficient services
- Complete international banking facilities
- Over 250 branches and modern organisation in Turkey
- Correspondents throughout the world

Branches authorized to conduct international Banking Transaction:

Adana
Ankara — İskenderun
Antalya — İzmir
Bursa — Mersin

In Istanbul :
Head office :
Foreign Department
Exchange Center,
Beyoğlu
Fındıklı
Galata
Hasırcılar
Istanbul
Nuruosmaniye
Sultanhamam

اطلاعات

صفحه ۴۲
یکشنبه ۳۰ تیر ماه ۱۳۵۳
شماره ۱۴۴۶۲

ویژه نامه آغاز دومین دهه حیات

آر.سی.دی

ترکیه
در دوران شکوفائی اقتصادی

برنامه‌ریزی اقتصادی در ترکیه پس از روی کار آمدن ترکهای جوان آغاز شد. در آن هنگام دولت جدید ترکیه، سعی نمود با اجرای برنامه های مترقی باوضاع بهم ریخته اقتصادی و سیاسی ترکیه سرو سامانی بدهد. و با در نظر داشتن این هدف از ۱۹۳۳ تا ۳۸ باجرای برنامه پنج ساله‌ای که صنعتی کردن کشور را در درجه اول اهمیت قرار میداد همت گماشت. دست آوردهای این برنامه در اثر جنگ جهانی دوم از دست رفت و بعد از جنگ نیز موقعیت ترکیه با توجه به مخارج سنگین نظامی بهبود نیافت.

حکومت جلال بایار و عدنان مندرس با اتکاء به کمکهای خارجی ومساعدت کشاورزان توانست بطور مصنوعی یک دوره فعال اقتصادی بوجود آورد واز بروز عدم تعادل جلوگیری کند. اما نتیجه مستقیم کمکهای خارجی این بود که پس از کودتای ۲۷ مه ۱۹۶۰ حکومت جدید ترکیه خود را با یک میلیارد دلار وام خارجی و یک قرار پرداخت نامتعادل مواجه یافت.

دولت جدید برای تثبیت وضع اقتصادی و توسعه کشور از ۱۹۶۳ باجرای برنامه های پنجساله عمرانی پرداخت.

برنامه دوم

اولین برنامه پنج ساله از ۱۹۶۳ تا ۱۹۶۷ طول کشید. هدف برنامه ایجاد زیر بنای رشد اقتصادی ترکیه، مدرنیزه کردن کشاورزی، افزایش تولیدات کشاورزی و کاربرد تکنیک جدید بود. دولت ترکیه در اجرای این برنامه موفق گردید و راه را برای اجرای برنامه پنجساله دوم باز کرد. برنامه دوم از ۱۹۶۷ تا ۱۹۷۱ طول کشید هدف این برنامه تسریع مرحله صنعتی شدن بود ودر نتیجه افزایش قابل ملاحظه درآمد سرانه بوجود آمد.

تولید ناخالص ملی از ۱۹۶۳ تا ۱۹۷۳ یعنی طی اجرای دو برنامه در حدود ۵۶ درصد افزایش یافت و با تغییراتی که در ساختمان اقتصادی کشور صورت گرفت سهم کشاورزی در تولید ناخالص ملی از ۴۱٫۲ در صد در ۱۹۶۳ به ۲۸٫۱ در صد در ۱۹۷۲ تقلیل یافت. در طی همین مدت سهم صنایع از ۱۶٫۸ در صد به ۲۲٫۶ درصد افزایش یافت. در طی سالهای ۱۹۶۳ تا ۱۹۷۲ حد متوسط سنجیده شده واردات ۸٫۷ درصد در سال افزایش یافت، در مقابل افزایش صادرات ۷ در صد در سال بود. افزایش واردات نسبت به صادرات از این امر ناشی میگردید که دولت ترکیه برای صنعتی کردن کشور به ماشین آلات و کالا های واسطه‌ای احتیاج داشت.

افزایش تولیدات کشاورزی

در طی اجرای دو برنامه میزان تولیدات محصولات کشاورزی افزایش فوق العاده‌ای یافت بطوریکه در ۱۹۷۳ میزان تولید گندم به ۱۳ میلیون تن، و پنبه به ۵۰۰ هزار تن و کشمش به صد هزار تن بالغ گردید. با اجرای برنامه‌های مختلف کشاورزی دولت ترکیه موفق شده است صنعت کشاورزی خود را بهبود بخشد و مقدار زیادی از تولیدات این بخش را که بیشتر تولید ناخالص ملی از آن ناشی میشود بخارج صادر نماید.

با اجرای برنامه صنعتی کردن کشور سهم صنایع در طی برنامه ها در تولید ناخالص ملی بالا رفته است وامروزه بخش صنایع دومین بخش مهم فعالیت اقتصادی ترکیه میباشد. تولید این بخش ۲۴ در صد تولید ناخالص ملی را تشکیل میدهد که در حدود ۱۳ در صد از جمعیت فعال کشور در این بخش بکار اشتغال دارد و ۲۷ در صد در آمد صادراتی ازطریق صدور تولیدات صنعتی بدست می آمد.

صادرات و واردات

کشور ترکیه از صادر کنندگان محصولات کشاورزی صنعتی است که مهمترین قلم آن پنبه میباشد، کشورهای اروپائی خریدار عمده محصولات کشاورزی و صنعتی این کشور هستند از سال ۱۹۶۸ تا ۱۹۷۲ صادرات ترکیه به کشورهای اروپائی افزایش یافته است.

از نظر صادرات وواردات کشور های بازار مشترک وارد کننده و صادر کننده مهم جنس به ترکیه میباشد. کشور های منطقه تجارت آزاد اروپا از این نظر مقام سوم را دارا میباشند اقلام عمده صادراتی ترکیه در طی این مدت عبارت بوده‌اند از حبوبات، سبزیجات، تنباکو، پنبه، مرکبات واشیاء ساخته شده صنعتی از ۱۹۷۰ تا ۱۹۷۲ ارزش صادرات کشاورزی ترکیه از ۴۴۳٫۵ میلیون دلار به ۶۰۷٫۳ میلیون دلار رسیده و محصولات صنعتی صادر شده در طی همین مدت از ۹۸٫۲ میلیون دلار به ۲۲۲٫۱ میلیون افزایش یافته است.

واردات ترکیه در طی سال های اجرای برنامه تغییرات مهمی نموده است، بطوری که در شروع برنامه اول کالا های مصرفی مهمترین اقلام وارداتی ترکیه را تشکیل میداد ولی در ۱۹۷۲ کالاهای سرمایه‌ای در مقام اول قرار داشتند.

درطی ۱۹۶۳ تا ۱۹۷۲ تغییرات اساسی درساختمان صنایع تولیدی صورت گرفت بطوری که در ۱۹۷۲ در حدود ۴۷ در صد از محصولات ساخته شده شامل کالا های مصرفی و ۳۹ در صد شامل کالا های واسطه‌ای و ۱۴ درصد کالاهای سرمایه‌ای بود.

افزایش تولیدات صنعتی

اگر در نظر گرفته شود که در ۱۹۳۰ تولیدات صنعتی ترکیه فقط بافتن قالی - درست کردن ماهی خشکو روغن زیتون محدود می گردیده است تغییر حاصله فوق العاده با اهمیت میباشد زیرا امروزه، منسوجات پنبه‌ای - مواد شیمیائی - سیمان - شکر و کنسرو مواد غذائی رل مهمی درصادرات این کشور دارند. ارزش صادرات صنعتی ترکیه از ۱۹۷۰ تا ۱۹۷۲ از ۱۰۰ میلیون دلار به ۲۱۲ میلیون دلار افزایش یافته و در ۱۹۷۴ این رقم بیشتر شده است.

دولت ترکیه با پیوستن به بازار مشترک اروپا واستفاده از تعرفه‌های ترجیحی توانسته است بازار وسیعی در اروپا برای کالاهای کشور خود پیدا نماید، زیرا بازار مشترک متجاوز از ۳۲ تا ۴۰ در صد از صادرات ترکیه را جذب میکند و دسترسی بمنابع مالی وسیعی را که میتواند رشد درآمد ملی را افزایش دهد بدست می آورد.

ترکیه در ۱۹۶۴ در همکاری عمران منطقه‌ای، شرکت جست و طی یازده سال برای هماهنگ کردن سیاست اقتصادی خود با آن کوشش های فوق العاده‌ای به عمل آورده است از آن جمله میتوان شرکت در طرحهای مشترک را نام برد. زیرا تعدادی از طرحهای سرمایه‌گذاری مشترک مثل صنایع ماشین های چای پاک کنی، کاربید و تنگستن قبلا سنت - لامپ و فیلترهای شیمیائی در ترکیه باجرا در آمده‌اند.

رام

بزرگترین سازمان تجارت خارجی ترکیه RAM DIŞ TİCARET A.Ş.

فرآورده های اصلی - وسایل ساختمانی - اجناس خانگی - خمیرگوچه‌فرنگی و انواع کمپوت میوه - منسوج و پنبه - زیرپوش های دوخته - لوازم داروئی - اتومبیل - اتوبوس تانکر و قسمت های خودکار صنعتی - رادیاتور های فولادی - پشم شیشه

خدمات کشتیرانی میان بنادر مدیترانه

علاوه بر فهرست تولیدی فوق رام شمارا برای تحقیقات راهنمائی میکند و نیز سازمان های صادراتی ترکیه را در اختیار دارد

رام در انگلستان و ایتالیا - لیبی - عراق - کویت - لبنان - مصر و یزدوی در ایران نماینده دارد.

RAM DIS TICARET A.S.
Istiklal Caddesi, 347 Beyoglu Istanbul, Turkey
Telephone: 44 15 81 Telegraph: RAM ISTANBUL, Telex: 22485 RAM TR
"RAM IS THE EXPORT ORGANISATION OF KOC HOLDING"

بانك دریانوردی ترکیه

DENIZCILIK BANKASI T.A.O.
(TURKISH MARITIME BANK, INC.)

تاسیس ۱۹۵۲
سرمایه ۱۷۵۰٫۰۰۰٫۰۰۰ لیره ترک

بهره برداری‌های توریستی
SPAS OF YALOVA
مرکز استراحت وبازسازی

۳۷۵۰ هکتار مساحت
دو حمام مخصوص (سونا و ماساژ)
چهار حمام اضافه
۲ واحد فیزیوتراپی
۲ کودکستان
استخر سرپوشیده
۳ رستوران
۴ بار

۷ هتل کاملا مجهز به وسایل راحتی
۲۷۴ اطاق کاملا مجهز در سکوت کامل
برای تمدد اعصاب و آسایش بدنی و روانی

راحتی و آسودگی از دردهای:
رماتیسم - دردهای عصبی - و عضلاتی - سنگ مثانه

Reservation: Phone 03 - Yalova - TERMAL
DENIZCILIK BANKASI T.A.O.
Yalova Kaplicalari, Yalova, Istanbul, TURKEY

PROFILO HOLDING
گروه تولیدی پروفیلو
افتخار صنایع ترکیه

- سازنده وصادر کننده انواع یخچال
- تلویزیون
- دستگاه آب سردکن
- وسایر لوازم برقی خانگی

آدرس
PROFILO SANAYI VE TICARET A.S.
MECIDIYEKÖY ISTANBUL TURKEY

بانك دریانوردی ترکیه
سرمایه ۱۷۵۰٫۰۰۰٫۰۰۰ لیره ترک
تاسیس ۱۹۵۲
DENİZCİLİK BANKASI T.A.O.
TURKISH MARITIME BANK, INC.
در نقاط زیر کشتی در حال ساختمان داریم.
استانبول - خلیج - ایس‌تین‌یه - جامی آلتی - خس‌کوی - پندیک
بنیاد های صنعتی
کارخانجات کشتی سازی
تعمیرگاه های خشک و شناور
کشتی سازی و تعمیرات تا ۲۰ هزاردی - وی‌تی
تعمیرگاه شناور ۳۰ هزاردی - وی‌تی
منطقه بکار گرفته شده ۶۸۵٫۳۰۰ مترمربع
کلیه واحد های عامل کمکی
خدمات فوری - مطمئن و سریع
قیمت های قابل رقابت

ADDRESS:
DENIZCILIK BANKASI T.A.O. TERSANELER MD.
KARAKOY - ISTANBUL - TURKEY
TELEPHONE: 44 85 67 TELEX: 339 DENIZBANK

اطلاعات

ویژه نامه آغاز دومین دهه حیات آر.سی.دی

صفحه ۴۳
یکشنبه ۳۰ تیرماه ۱۳۵۳
شماره ۱۴۴۶۲

زندگینامه آتاتورک بنیانگذار ترکیه نو

مصطفی کمال آتاتورک‌درسال ۱۸۸۱ در سالونیک زاده شد . درسال۱۸۹۳ میلادی تحصیلات ابتدائی خود را بپایان رسانید و سپس وارد مدرسه نظامی سالونیک شد .

مصطفی کمال تاسال ۱۹۰۵ میلادی تمام مراحل مقدماتی مدرسه نظامی را با موفقیت طی کرد و در ضمن سه درجه هم گرفت و روزی که از دانشگاه جنگ خارج شد سروان ستاد بود . پس از پایان تحصیلات مصطفی کمال از طرف ارتش به دمشق مرکز ارتش پنجم ترکیه (عثمانی سابق) فرستاده شد .

زندگی سیاسی کمال

زندگی سیاسی مصطفی کمال نیز از آنجا آغاز می گردد . چون در دمشق وی باتفاق چند تن از دوستانش حزب پنهانی (وطن وحریت) را تشکیل داد . دوره توقف مصطفی کمال در دمشق دوره اخذ تجربه در زندگی سیاسی بود . کمال‌برای سرکشی به ساخلوهای‌نظامی از دمشق سفر هائی که به بیروت واورشلیم و صنیاکرد ومنظورش این بود که بتواند شعب حزب (وطن وحریت) را در آن شهر تشکیل بدهد. ولی متوجه گردید که از بیروت گذشته ، در جا های دیگر زمینه برای تشکیل شعبه حزب وجود ندارد چون لازمه وبجود آمدن حزب این است که مردم‌رشدسیاسی لازمه برای پذیرش حزب بیدا کرده باشند . حتی در بیروت زمینه چندان‌برای تشکیل حزب‌مناسب نبود .

مصطفی کمال در سالونیک

مصطفی کمال دریافت که بهترین مکان برای تشکیل شعبه حزب «وطن وحریت» زادگاه‌او یعنی (سالونیک) واقع درجنوب ترکیه است .

این بود که تصمیم گرفت به سالونیک برود ، اما فرماندهان نظامی با انتقال وی به سالونیک موافقت نمی کردند .

در آن هنگام در سالونیک افسری خدمت می کرد باسم «جمیل اوبایدن» وی بعد ها در دوران‌حکومت آتاتورک نماینده مجلس ملی و وزیر کشورترکیه شد) که درجه سروانی داشتو با کمال دوست بود . وی به آتاتورک پیشنهاد کرد که بعنوان سرکشی به‌ساخلو های نظامی از دمشق خارج شود و پنهانی با لباس غیرنظامی به (سالونیک) برود . مصطفی کمال این پیشنهاد را پذیرفت و با کمک سروان «جمیل‌اوبایدن» به سالونیک رفت و در آنجا شعبه حزب «وطن وحریت» را تشکیل داد ، ولی آن شعبه‌بعد ها جزو حزب اتحاد وترقی (شعبه سالونیک) شد . بعد ها مصطفی کمال وسیله انتقال‌خود را به سالونیک فراهم کرد و در آنجا باعده‌ای‌ازافسران‌برجسته ارتش‌ترکیه دوست شد . اندکی بعد از اینکه مصطفی بسالونیک منتقل گردید ، در ترکیه قانون اساسی روز بیست و سوم ماه ژوئیه سال ۱۹۰۸ میلادی‌اعلام شد .

نخستین قانون اساسی

مصطفی از نخستین قانون اساسی ترکیه انتظارات زیادی داشت ولی‌بعد از چندی دریافت که امیدواری او بی اساس بوده است . در همان هنگام که نخستین قانون اساسی منتشر گردید ، مصطفی کمال گفت که افسران ارتش نمی باید در سیاست مداخله نمایند ، چون مداخله افسر ارتش درسیاست او را از انجام کار های نظامی بازمیدارد .

افسران ارتش با طرز تفکر کمال موافق نبودند .

در سال ۱۹۰۹ میلادی مصطفی کمال مامور اصلاح ارتش‌ترکیه در قسمت اروپائی شد. مصطفی کمال بعد از آنکه وارد قسمت اروپائی ترکیه شد و شروع به اصلاح وضع آنجاکرد و نام ارتش مزبوررا «حرکت‌اردوسو» گذاشت . یکی از آثار فعالیت مصطفی کمال برای‌اصلاح‌ارتش این میباشد که مانور نظامی در آن کشور متداول گردید ، سال ها بود که ارتش ترکیه‌مبادرت به مانور نظامی نمی کرد ، ولی فعالیت مصطفی کمال سبب شد که در سال ۱۹۰۹میلادی ارتش ترکیه در منطقه « کویـــرونو » مبادرت بمانور نمود وبرای‌اولین بار پس از مدتی مدیدافسران ارتش ترکیه در میدان مانور حضور بهم رساندند .

در سال ۱۹۰۹ میلادی بااینکه مصطفی کمال سرگرد بود اورا فرمانده هنگ سی و پنجم پیاده نظام کردند .

در آن هنگام در آلبانی که از ممالک امپراطوری عثمانی بود یک شورش بزرگ درگرفت ومحمود شوکت پاشا وزیرجنگ عثمانی برای‌اینکه شورش مزبور را از بین ببرد از راه سالونیک عازم آلبانی شد و وقتی مصطفی کمال را دید و دریافت که‌جوانی است جدی و باحرارت او را باخود به آلبانی برد و بریاست ارتش خود انتخاب نمود . مصطفی کمال که فرمانده ستاد ارتش وزیرجنگ عثمانی بود در اندک مدت شورش آلبانی را خاموش کرد .

جنگ جهانی اول

بعد ها مصطفی کمال وابسته نظامی دولت عثمانی در سفارت بلغارستان در شهـــر صوفیه گردید . در ماه مارس ۱۹۱۴ میلادی مصطفی کمال بدرجـه سرهنگ دومی ارتقاء یافت . جنگ جهانی اول در ۲۸ژوئیه ۱۹۱۴ آغاز شد .در روز دوم ماه اوت همان سال بین امپراطوری آلمان و امپراطوری عثمانی یک پیمان اتحاد نظامی بامضاء رسید . رور بیستو نهم اکتبر ۱۹۱۴ دولت عثمانی بکمک متحدین خود یعنی آلمان و اطریش وارد جنگ شد . در آنموقع مصطفی کمال همچنان وابسته نظامی دولت عثمانی در صوفیه بود و عقیده داشت که دولت عثمانی قبل از وقت وارد جنگ شده و نمی باید به آن زودی وارد جنگ شود.

بعد با اینکه سرهنگ دوم مصطفی کمال موافق نبود که عثمانی وارد جنگ شود، تصمیم گرفت که به جبهه جنگ برود و بجنگد . او می گفت وطن من چه از روی عقل و مال‌اندیشی وارد جنگ شده باشد و چه از روی عدم دور اندیشی‌وظیفه من اینست که از آن دفاع کنم که بمیدان جنگ بروم .

استعفاء از ارتش

در ماه ژوئیه ۱۹۱۹ میلادی که جنگ جهانی اول خاتمه یافته و ترکیه از جنگ خارج شده بود ، مصطفی کمال از ارتش استعفا داد . از آن پس نمایندگی سیاسی او شروع شد و در نوامبر ۱۹۱۷ از ارزروم نماینده مجلس ملی ترکیه گردید و آنگاه او را از آنکارا به نمایندگی انتخاب کردند و در سال ۱۹۲۱ میلادی بفرماندهی کل قوای ترکیه منصوب شد و مجلس ملی ترکیه به مصطفی کمال عنوان « غازی » و درجه مارشالی داد . بعد از اینکه سلطنت حکومت عثمانی درسال ۱۹۲۲ میلادی از بین رفت ، مقدمات رژیم جمهوری در ترکیه فراهم شد و غازی مصطفی‌کمال در ۲۹ اکتبر سال ۱۹۲۳ بسمت اولین رئیس جمهور ترکیه انتخاب شد . در همان سال یعنی در ماه اوت ۱۹۲۳ غازی مصطفی کمال حزب خلق را تاسیس کرد . مصطفی کمال‌در سال های ۱۹۲۷ و ۱۹۳۱ برای مرتبه دوم و سوم بسمت ریاست جمهوری ترکیه انتخاب شد .

در سال ۱۹۳۵ میلادی آتاتورک برای چهارمین مرتبه به ریاست‌جمهوری ترکیه‌انتخاب گردید . وی در سال ۱۹۳۸ بیمار شد و در دهم نوامبرهمان سال زندگی را بدرود گفت . آتاتورک بنیانگذار ترکیه نوین است‌و دردوران‌ریاست‌جمهوری خود خدمات فوق‌العاده‌ای برای ترکیه انجام داد و فصل‌تازه‌ای در تاریخ ترکیه گشود .

ترکیه باآمیزه‌ای‌ازفرهنگ شرقی‌وطرزتفکرغربی، جهانگردان‌راپذیرامیشود

بقیه از صفحه ۴۱

های مالیاتی تشویق میشود.

تبلیغات جهانگردی

مطالعاتی در جریان است که با در نظر گرفتن امتیازهای دیگر سرمایه گذاران را تشویـق بـه سرمایه‌گذاری در رشته توریسم بکنند .

پس ازتاسیس وزارت‌اطلاعات وجهانگردی در زمینه توسعه سرویس اطلاعات و اخبار و تاسیس مراکز خبری در نقاط توریستی اقداماتی بعمل آمده است . جزوه ، بروشور و نقشه هائی راجع بمجهانگردی درترکیه انتشار یافته که مجانا در ایـــن مراکز خبری و اطلاعاتی توزیع میگردد . تشریفات ورود بمکشور برای جهانگردان بسیار ساده‌شده است . **باستثنای مواردی خاص خارجیهائی که کمتر از سه ماه در ترکیه اقامت میکنند احتیاجبه ویزا ندارند . در مورد میزان‌ارز خارجی که یک توریست هنگـام ورود به ترکیه باید با خودهمراه داشته باشد محدودیتی وجود ندارد. شعبه‌های بانک در تمام پست‌های مرزی‌فرودگاههاو بنادر دایر گردیده و همچنین‌در بسیاری از هتلها و متلها و رستورانهاو ایستگاههای پمپ بنزین پول را تبدیل میکنند.**

ترکیه صرفنظر از زیبائی‌مناظر طبیعی خود ، کارهای دستی و محصولات ویژه‌ای نیز دارد. نظر باستقبالی که از محصولات صنایع دستی ترکیه بعمل آمده دولت ترکیه بااعطای اعتبار و در نظر گرفتن امتیازات دیگر سعی دارد که فعالیت در این رشته از صنایع را توسعه دهد .

استانبول ، ترویا ، ازمیر ، برگاما، دینزلی، بدروم ، وآنتالیا در زمره شهرهای توریستی ترکیه هستند و بسیاری از جهانگردان علاقمند هستند که از نقاط‌دیدنی این شهر بازدید نمایند. استانبول که در کنار تنگه بسفر قراردارد یکی از شهرهای بسیار زیبای‌دنیا بشمار میرود . تنگه بسفر آسیا را از اروپا جدا میسازد . استانبول‌با زیبائی طبیعی وسابقه تاریخی خودبرای‌همه جهانگردان شهر جالبی بشمار میرود .ترویا که در جنوب غربی «کاناکال»قرار دارد سابقه‌ای بس کهن دارد که به سه هزار سال قبل از میلاد مسیح میرسد.

علاوه بر جلب جهانگـــردان خارجی دولت ترکیه اقدامات گسترده‌ای نیز در جهت توسعه جهانگردی داخلی بعمل آورده است.

برای ترکیه جهانگردی اعم از داخلی یا خارجی مفهوم شناسائی دنیای خارج رادربردارد .همچنین توسعه جهانگردی به بهبود اوضاع اقتصادی این کشورکمک میکند.

بنابراین ترکیه بابهره‌گیری از زیبائیهای طبیعی و مدرن خـود باینطریق میکوشد که نه‌تنهـــا اقتصاد کشور را یاری دهد بلکه برمیزان آگاهی و دانش مردمان ترکیه بیافزاید.

TÜRK-HENKEL KİMYEVİ MADDESİ MEVCUTTUR.

Henkel

mensucat, deri, gıda ve metal sanayiinin, sentetik yapıştırıcı ve diğer Kimyevi maddeleri ile sanayii kollarının hizmetindedir.

ترک هنکل

منسوجات فلز چرم

فرآورده‌های صنایع غذایی ومواد شیمیائی

پرسهای صنعتی و شیمیائی وغیره

TURK HENKEL KIMYEVI MADDELER SANAYI VE TICARET LTD. STI.
ISTANBUL (CENTRE) TURKEY
PHONE NUMBER 48 41 37
P.O. BOX 90 OSMANBEY
TELEKS 22 302 thi tr
CABLE ADDRESS : KIMDERMEN / ISTANBUL

TURKEY — EXPORT

E.C.A

MANUFACTURE AND EXPORT

- SANITARY EQUIPMENT
- CENTRAL HEATING FITTINGS
- LPG REGULATORS VALVES
- OXYGEN REGULATING VALVES
- CAMPING VALVES
- DIE CASTING WORKS

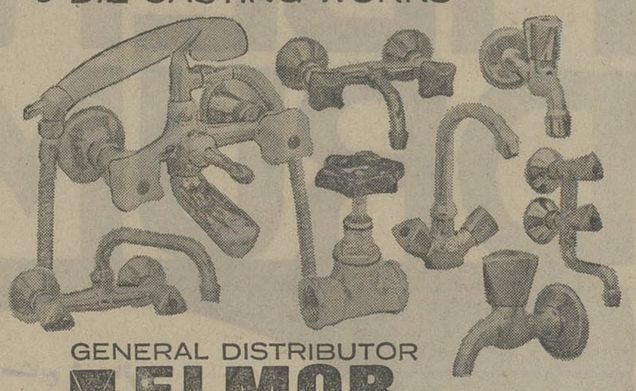

GENERAL DISTRIBUTOR
ELMOR
TESİSAT MALZEMESİ TİCARET A.Ş.
KEMERALTI CAD. 37 KAT 2-3
KARAKÖY-İSTANBUL-TURKEY

ناساش (ترکیه)

صادرات

ورقه‌های آلومینیومی (ساده و برجسته وشبه‌ذوذنقه)

انواع ورق باچاپ رنگی لاک الکل و غیره

باآدرس زیر مکاتبه کنید

Nasas Alüminyum Sanayii ve Ticareti A.S.
Büyükdere Cad. No: 48 Kat 4-5
Mecidiyeköy/Istanbul
Telephone : 46 65 63
40 25 92
47 97 61
Telex : 22540 ALME TR
Telgraf : Alüminyum-Istanbul

teknim

تکنیم

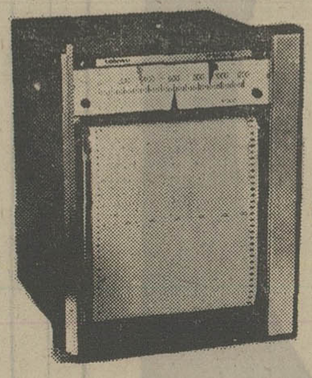

سازنده‌دقیق‌ترین‌ادوات‌الکترونیک دستگاههای کنترل کننده فشارسنج فرآورده‌ها وتولیدات تکنیم در زمینه های مختلف کنترل بادقت عالی ـ در انواع متنوع،عبارتست ازدستگاههای‌کنترل‌هوا وفشارکه مورد استقبال شایـان مصرف کنندگان است :

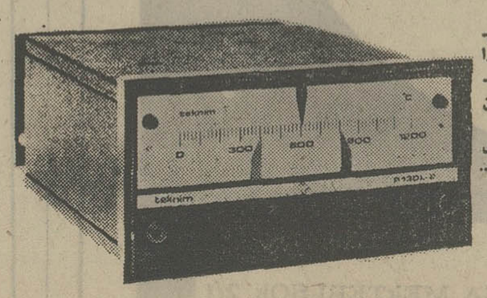

ترموکوپل ـ ترمومترهای‌مقاوم‌ـ تکنیم انواع مختلف این دستگاهها را مطـابـق ظریف‌ترین فلزات ـ درعالیترین‌نوع‌جنس وبالاترین میزان دقت تهیه می کند سر ترموکوپل ها وترمومترهای ساخت‌تکنیم هرگزآسیب‌نمی‌بیند.

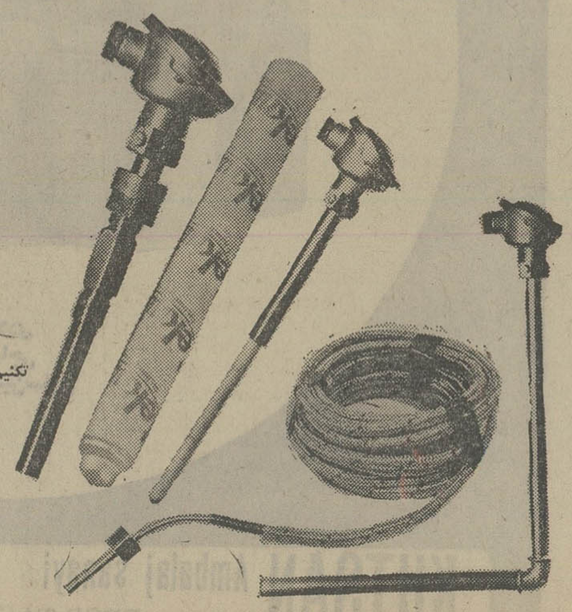

For Details and Information
Please Contact our Representative:
QUANTRON CO. LTD.
P.O. Box 678
Kakhe Shomali 32 – (Ebtehaj), Tehran
Phone: 47105
Cable: 3322

برای جزئیات ودریافت اطلاعات لازم درباره این دستگاهها لطفا باآدرس نماینده ما تماس بگیرید .

TEKNIM COMPANY LIMITED
Export Division
P.O. Box 456 Merkez
Riza Sah Pehlevi cad. 7 Kavaklidere
Ankara. TURKEY
Telex: 42155 tknm tr
Cable: Teknimens – Ankara
Phone: 121226–129435

آدرس پخش صادرات
کمپانی تکنیم بامسئولیت محدود .

اطلاعات هفتگی
صفحه ٤٤
یکشنبه ۳۰ تیر ماه ۱۳۵۳
شماره ۱٤٤٦۲

ویژه نامه آغاز دومین دهه حیات آر.سی.دی

پلی بین اروپا و آسیا

پل بسفور دوقاره اروپا و آسیا را در شمال غربی آسیا وجنوب شرقی اروپا از راه خشکی بهم متصل میسازد . ساختن این پل آرزوئی دو هزار و پانصد ساله رابرآورده ساخت . همیشه مردم آسیای غربی به ساختن راهی که آسیا را از راه خشکی به اروپا متصل سازد تمایل‌داشتند.

با تکمیل ساختمان این پل که سال گذشته صورت گرفت راه زمینی « آسیا - اروپا » بار دیگر فعالیت تاریخی خود را از سرگرفت . بسفور که لغت‌یونانی‌آن «بسفوروس» است معنایش « زیردریا » است ، زیرا که در پائین‌دریای سیاه قرار گرفته است . طول آن در حدود ۱۸ مایل و بالاترین عرض آن ٤ کیلو متر است وجریان شدید آب از طریق آن بدریای مرمره ادامه دارد.

شهر استانبول که همان قسطنطنیه پایتخت روم شرقی (بیزاس) است بر حاشیه اروپائی بسفور واقع‌شده است بعد از بسفور ، دریای مرمره قرار گرفته است.این دریا را تنگه‌داردانل (داردانلس) به دریای اژه ومدیترانه متصل میکند .

باین ترتیب تنگه بسفر مدخل دریای سیاه و تنگه داردانل مدخل دریای اژه (یکی از دریا های فرعی مدیترانه) است. پس ممالک حوزه دریای سیاه(شوروی، بلغارستان ، رومانی) و ممالک حوزه دریای مدیترانه (ممالک اروپائی از اسپانیا تا یونان) و کشور های افریقای شمالی از مغرب تا مصر و ممالک ساحل‌مدیترانه شرقی شامل اسرائیل ، سوریه‌و ترکیه‌باین تنگه‌ها که در خاک ترکیه واقع شده‌اند به دیده اهمیت می‌نگرند .

می‌توان‌گفت که بسفور و داردانل حایلی میان‌شرق و غربند و همین اهمیت در طول سه هزار سال اخیر ماجراهائی را باعث شده است که در نوع خود کم نظیر است .

زمانی شهر تروا حافظ تنگه ها بودو حکمران این شهر که هفت بار ویران و تجدید ساختمان شد ، تنگه‌ها را بر روی کشتی های یونانی که در جستجوی راههای تجارت با سرزمین های اطراف دریای سیاه‌بودند بسته بودند و سرانجام (طبق اظهار هومر شاعرباستانی یونان) آشیل پهلوان یونانی با بقیه « اسب چوبی » «تروا » را تصرف و ویران کردوکشتی‌های یونانی موفق شدند از داردانل و بسفور بگذرند و وارد دریای سیاه شوند و از مردم مجاور این دریا « گندم » خریداری کنند . سالها پس ازتصرف آسیای صغیر بوسیله«کوروش» خشایارشا دو هزار و چهار صد و پنجاه سال قبل هنگام لشکرکشی بیونان دستور داد در داردانل که درآن موقع « هلس‌پونت » نام داشت پلی از قایق بسازند تا قشون ۳۰۰ هزار نفری‌اوپاپاروپابگذارد . خشایارشا بارها گفته بود ، آرزویش اینست که روزی بر روی داردانل پلی بنا شود . این آرزو از آن پس باقی بود . اسکندر مقدونی پس از تصرف یونان در سال ۳۳٤ قبل‌از میلاد از تنگه داردانل گذشت و قدم به آسیا نهاد و درساحل رود « گرانیکوس » قشون ایران را شکست داد . از آن پس تا به قدرت‌رسیدن رومیها ، تنگه های داردانل و بسفر در اختیار جانشینان اسکندر بود . رومیها پس‌ازتصرف یونان پی به اهمیت تنگه‌ها بردند ، بطوریکه در دوران عظمت خود ، یک حکومت دست نشانده در اطراف تنگه‌ها داشتند و پس از تقسیم « روم » نیز روم شرقی پایتخت خود را بر روی حاشیه شمالی تنگه « بعاز » بسفور بنا نهاد و سالها از این منطقه بر قسمت بزرگی از اروپای شرقی و بالکان و ممالک حوزه مدیترانه شرقی حکومت میکرد ، اختلاف طولانی رومی‌ها با اشکانیها بر سر ارمنستان در حقیقت برای جلوگیری از بخطر افتادن‌همین تنگه ها بود .

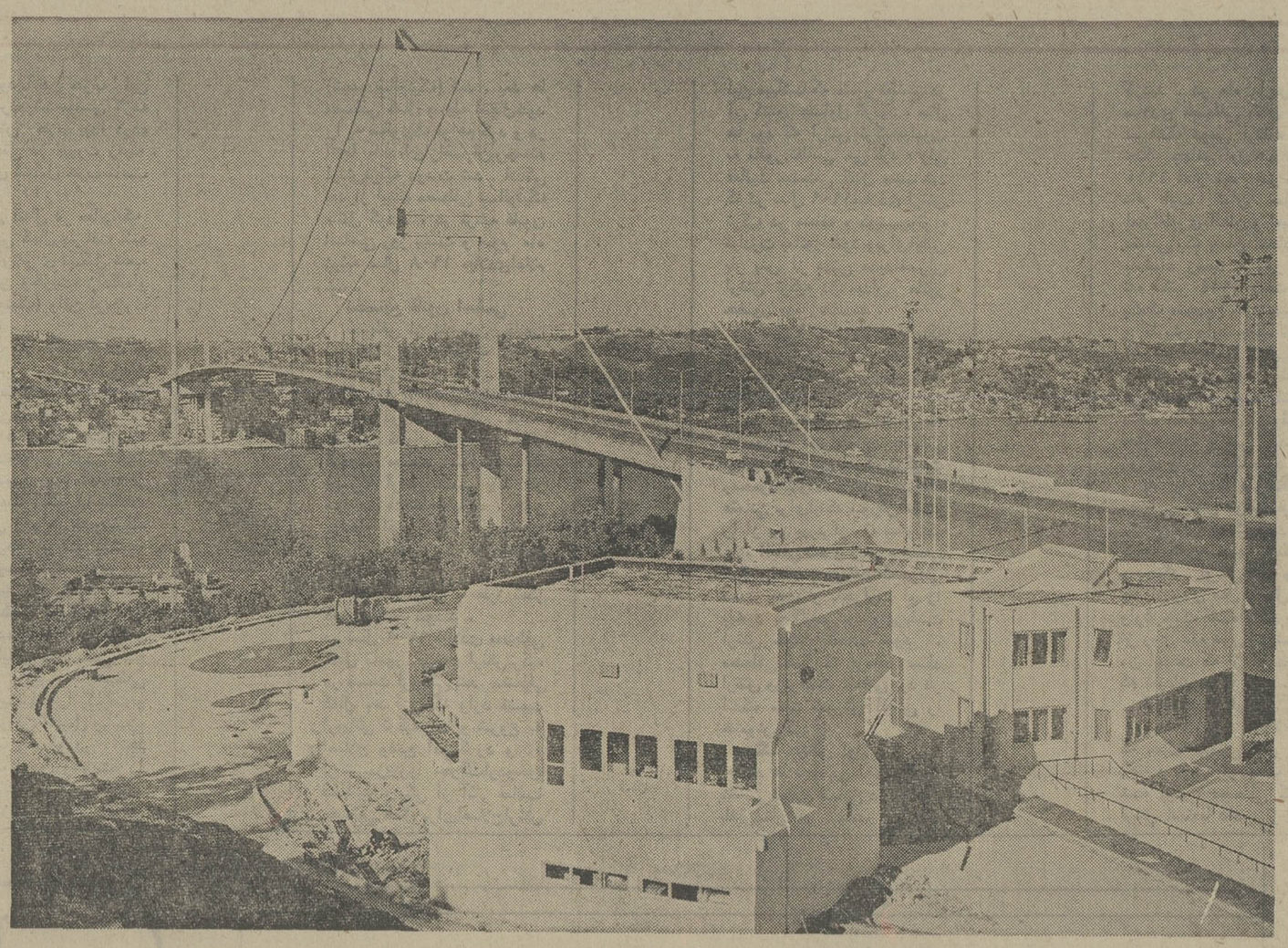

پل بسفور که آسیا را به اروپا پیوند میدهد تحقق یک آرزوی دیرینه است .

انقراض روم شرقی

حکومت روم شرقی در سال ۱٤۵۳ میلادی بوسیله ترکان عثمانی منقرض شد و قسطنطنیه (پایتخت باعظمت ژوستینین) که پایه های حصارش در بسفور قرار داشت به « اسلامبول » تغییر نام داد و بعنوان« بابعالی» قرنها بر امپراطوری عظیمی که صربستان تا شمال افریقا و والاشی و ملداوی و شبه جزیره عربستان‌امتداد داشت حکمروائی کرده‌از زمان پطرکبیر که روسها بفکر دست یافتن بدریای آزاد افتادند ، تنگه های بسفور و داردانل اهمیت بیشتری یافتند و در طول یک قرن که « مسئله‌شرق »مورد بحث بود ممالک غربی(انگلستان. فرانسه ، اطریش و بعدا آلمان) نگران دست یافتن روسها بر تنگه‌های بسفور و داردانل بودند و ازنزدیک شدن تزار بامپراطور عثمانی جلوگیری کردند .

معاهده باتزار

در سال ۱۸۳۳ که امپراطور عثمانی برای سرکوب کردن حکمران مصر از روسها کمک خواست و قشون روسیه به کنار بغازها رسید ، فرانسه و انگلستان ازترس رخنه روسیه به مدیترانه ، میان حکمران مصروامپراطور عثمانی میانجیگری کردند با وجود این میان تزار روس و امپراطور عثمانی عهدنامه‌منعقدشدکه‌بموجب آن امپراطور متعهد شد ، بغازها را بخاطر روسیه بر روی کشور های بیگانه ببندد . این عهد نامه که بنام عهدنامه« خونکار اسکله‌سی » معروف است باعث ناراحتی سران‌اروپای غربی شد ، بطوریکه با تلاش های بسیار ۵ سال بعد بموجب عهد نامه لندن به لغو آن همت گماشتند و سپس از امپراطور عثمانی جنگهای کریمه را بروسیه تحمیل کردند .

عهدنامه لوزان

بعد از جنگ بین‌الملل اول که یکی از نتایج آن ایجاد کشور ترکیه بجای عثمانی بود ، در سال ۱۹۲۳ در لوزان عهد نامه امضاء شد که بموجب آن بیزانس شرقی به ترکیه داده شد ، یعنی ترکیه کشوری هم اروپائی و هم آسیائی گردید . ولی بموجب همین عهد نامه عبور ازتنگه‌های ترکیه آزاد شد . قبلابموجب‌عهدنامه لندن که عهد نامه « خونکار اسکله‌سی» را لغو کرد ،عبور از تنگه ها برای کلیه کشتی های جنگی ممنوع شده بود وناوگان روسیه دردریای سیاه محبوس گردیده بود . بموجب عهدنامه « مونترو » در حال حاضر کشتی های جنگی شوروی با اطلاع دولت ترکیه می‌توانند از تنگه‌ها عبور کرده وارد دریای اژه و مدیترانه شوند . ازروزیکه مدیترانه صحنه رقابت ممالک بزرگ شده اهمیت تنگه‌های بسفور و داردانل بمراتب بیشتر شده است .

FIBER DRUM

بسته بندی مطمئن وزیبا
ومقرون بصرفه بامحصولات
کوتسان

صنایع شیمیائی
صنایع غذائی
صنایع دارویی

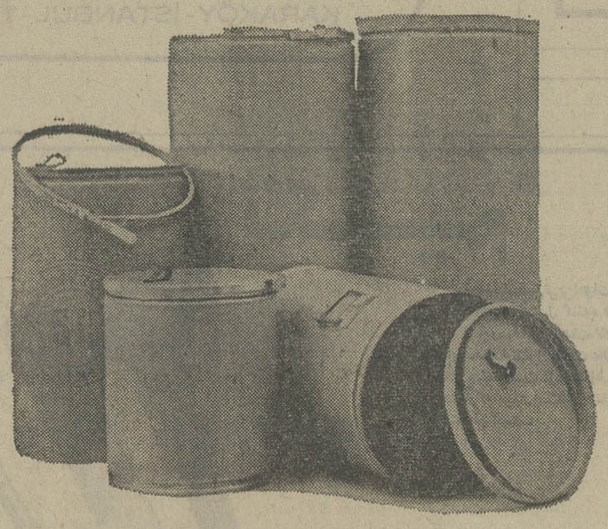

صنایع فولادی
صنایع نساجی
صنایع ماشین‌سازی

KUTSAN Ambalaj sanayi
FARUK ÖZREN
BESIKTAŞ OSMAN PAŞA MEKTEBI SOk. 2/1.
ISTANBUL. TURKEY Tel. 483678 470145 Cab. kUSAN

RABAK

THE LARGEST ELECTROLYTIC COPPER AND COPPER ALLOYS AND ACSR PRODUCERS IN TURKEY AND THE NEAR EAST

A leading authority on copper and copper alloys, aluminium products and ACSR..... at your service in TURKEY since 1957

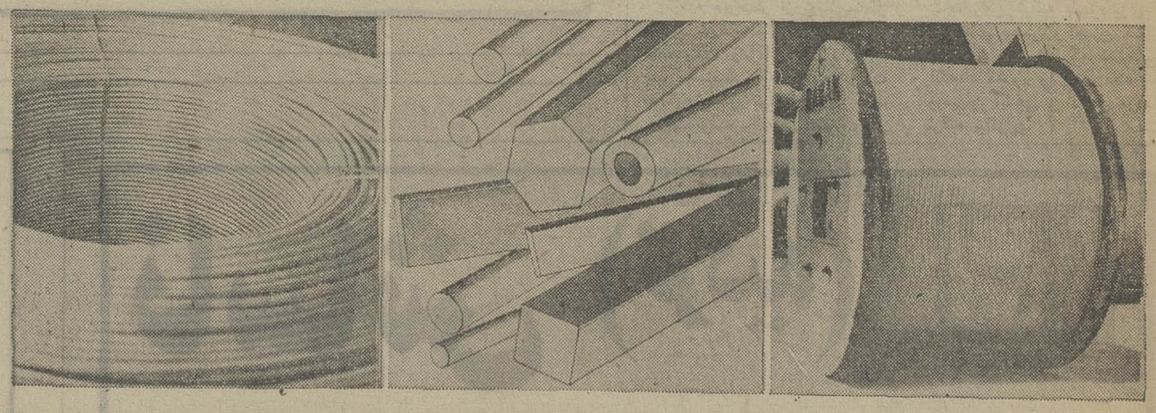

Manifacturer and Exporter of :

ALUMINIUM
- Plates
- Sheets
- Alloy Ingots
- Wire Rods
- Wires
- Standart Wires
- ACSR Cables

ELECTROLYTIC COPPER
- Wires
- Standart Wires
- Rods
- Sections
- Tubes
- Flats, etc.

BRASS
- Wires
- Rods
- Sections
- Tubes
- Etc.

COPPER VIRIOLE

BRONZE
- Centrifugally Cast round full Sections and
- Bushings

GOLD
SILVER

STEEL
- Galvanised Steel Wire
- Steel Wire for Prestressed Concrete.

For your inquiries please write to :

RABAK ELEKTROLİTİK BAKIR ve MAMULLERİ A.Ş.
Head Office : Gümüşsuyu Cad. Taksim - İSTANBUL - TURKEY
P.O.B. 447 Beyoğlu - İstanbul. Telex : 22465 Raku - Tr
Cable : Rabakas - İstanbul. Tel: 45 68 35

مدیران عامل شرکت «رادکو» :

تکنولوژی جدید باید هم آهنگ با خدمات فنی باشد

شرکت رادکو بعنوان بزرگترین سازنده دستگاه‌های سردکننده کوپلند آمریکا و عرضه کنندهٔ کمپرسورهای ممتاز باظرفیت ۱ تا ۷۰ اسب برای آبسردکن ، تهویه مطبوع و تهویه هوا ، انواع یخچال های ویترینی و سازندهٔ شوفاژ های «رادکو» در مدلهای فالکن ،وایروی ، وی.پی.تی واحد صنعتی عظیمی را بوجود آورده است

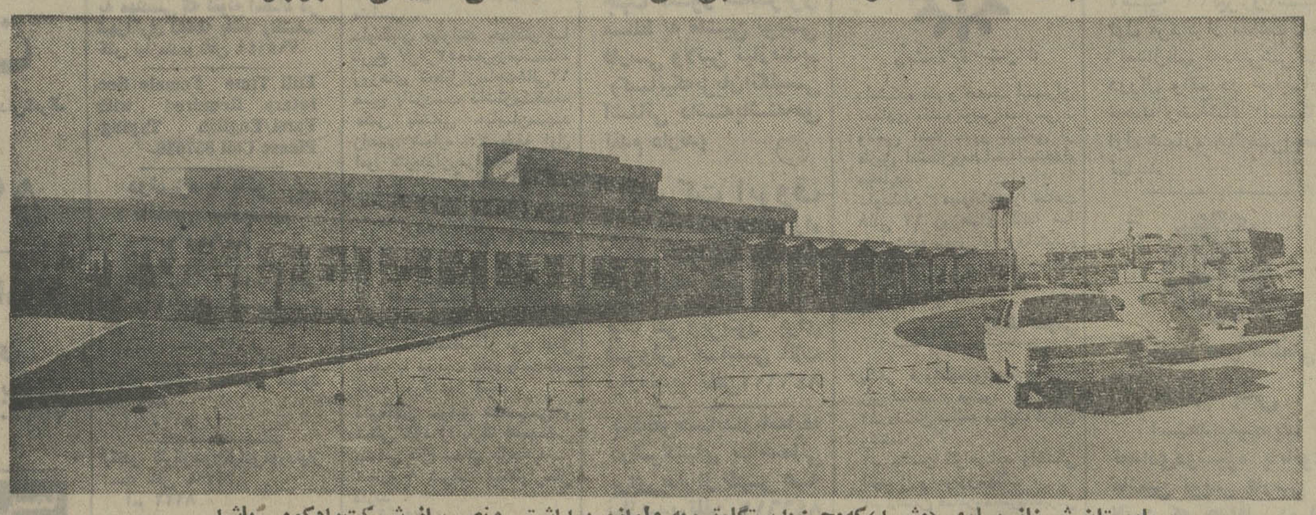

بیمارستان شهناز پهلوی (مشهد) که‌مجهز بدستگاه‌تهویه ولوازم بهداشتی ونصب از شرکت‌رادکومی باشد

برای گذر از مرحله غیر صنعتی بدوران صنایع پیشرفته باید خدمات‌فنی بیش‌از همیشه موردتوجه قرار گیرد

شرکت «رادکو» سازنده وسائل زندگی نو تاکنون موفق به پرورش وتربیت دهها تکنیسین ورزیده شده است

کامیابی برنامه های صنعتی و بقای قدرت تولیدی را کارشناسان مسائل اقتصادمعاصر و متخصصان جامعه‌شناسی صنعتی مدیون هم‌آهنگی دو عامل تولید و خدمات فنی میدانند و معتقدند نادیده انگاشتن مرحله نخست و یا عدم اعتنا به ارزشهای حفظ و نگهبانی و نظارت بر پدیده های صنعتی امکان حرکت منظم را از صنایع سلب می کند واخلالی که از این‌نقص بوجود می‌آید حتی ممکن است طرحهای پیشرفته را بیک پدیده انگیزی فاقد قدرت‌سازندگی‌مبدل‌سازد و جامعه را به مصرف مطلق سوق دهد .

آقای دکتر سیروس علائی و آقای‌مهندس فریور صمیمی‌مدیران عامل شرکت « رادکو » در مصاحبه‌ای که اخیرا انجام دادند با اشاره به اهمیت دو عامل تکنولوژی وخدمات فنی یاد آور شدند که شرکت «رادکو » با درک این واقعیت و توجه به اصالت های واقعی یک جامعه صنعتی به خدمات فنی در طی ۱۰ سال فعالیت خود تکیه اساسی‌داشته است و کوشش همه جانبه‌ای شده تا جامعه صنعتی ایران همزمان با دستیابی به تکنیک جدید درحفاظت پدیده‌های نوی تولیدی نیز توفیق یابد .

زیرا بهمان میزان که تولید دارای ارزش است حداکثر بهره‌برداری از محصولات نیز مورد توجه باید باشد واین نکته ایست که گردانندگان « رادکو » به آن اعتقادی‌راسخ دارند ودر همین‌رو فعالیت های صنعتی‌این شرکت همواره با توسعه خدمات فنی توام وهم‌آهنگ بوده است .

فقدان نیروی کارآور وماهر و تکنیسین شایسته و صاحب نظر خطری است که می‌تواند محصولات صنعتی را در کوتاهترین زمان بیک سرمایه هدر شده تبدیل سازد . انجام خدمات فنی که در فرهنگ صنایع به سرویس ، طرح نصب وحفظ ونگهداری کالاهای صنعتی ـ اطلاق میشود از هدفهای اصلی شرکت «رادکو» بوده وبشهادت و گواهی برنامه های انجام شده در این‌طریق موفقیت های شایانی نیز کسب‌کرده‌است .

درارزیابی صحیح ازمسائل‌صنعتی‌نیزاهمیت این مسئله یادآوری شده و آینده نگران اجتماعی که به فردای جامعه صنعتی توجه دارند بارها لزوم این امر را توصیه نموده‌اند وحتی درکشور های صنعتی شدمجهان که مرحله دوم صنایع را میگذرانند وبعبارت دیگر رشد و آهنگ توسعه آنها بمیزان قابل توجهی رشد یافته طرحهای وسیعی رابرای ارائه خدمات فنی اختصاص داده‌اند ، تبادل دانش‌جدید و تربیت وآموزش‌مهندسان و تکنیسین های ورزیده از جمله مسائلی است که شرکت «رادکو » همواره به آن توجه خاصی مبذول داشته وکوشیده از این رهگذر به بقای صنایع ملی یاری کند و بر غنای تکنولوژی جامعه ایران بیفزاید .

مدیران عامل « شرکت رادکو » درهمین مصاحبه خاطرنشان ساختند که زیان و خسارت چند کشور جهان بعلت ناهم‌آهنگی بین قدرت تولید و خدمات فنی آنچنان زیاد بوده که می‌تواند رهنمودی برای همه ملل باشد تابتوانند باآگاهی وسهولت از مرحله انتقال تاریخی صنعت بگذرند وبدانش نوین و تکنولوژی واقعی دست یابند واز جیفه‌ومیل و ائتلاف نیروی کار سرمایه‌ملی خود جلوگیری نمایند .

★★★

هنگام با شرائط زمان

ذخیره و حفظ کالا های مصرفی وفراهم آوردن شرائط زیست مناسبتری که در خور شرائط زندگی امروز شهری درواحد های مسکونی باشد ومجموعه نیاز هـای قرن بیستم برای حصول بهبزیستی و رفاه کامل صنایع پیشرفته‌ای را درجهان‌پدیدآورد که شرکت «رادکو » معرف و مبتکر آن در ایران است .

شرکت «رادکو » بعنوان بزرگترین سازنده دستگاههای سردکننده‌کوپلند آمریکا و عرضه کننده کمپرسورهای ممتاز با ظرفیت ۱ تا ۷۰ اسب برای آبسردکن ، تهویه مطبوع وتهویه هوا و انواع یخچالهای ویترینی و سازنده شوفاژ های «رادکو » در مدل هـای فالکن ، وایروی ، وی . پی . تی واحد صنعتی عظیمی را بوجود آورد .

این شرکت درطرحهای آتی خود انعقاد یک سلسله قرارداد را با چند کشورخارجی پیش‌بینی کرده تا محصولات این شرکت را به حوزه وسیعتری از جهان ارسال دارد وبدینگونه پیشاهنگ یک برنامه صادراتی به سایر کشورهاباشد .

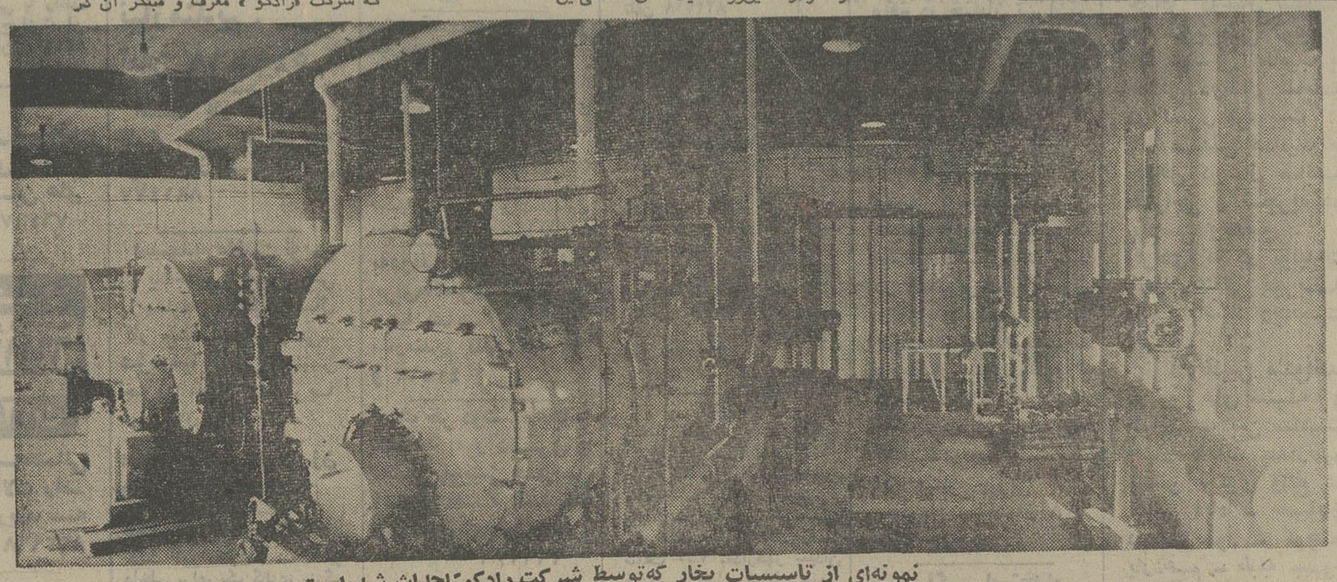

نمونه‌ای از تاسیسات بخار که‌توسط شرکت رادکو احداث شده‌است

با صدور محصولات این شرکت ایران‌دامنه‌فعالیت صنعتی خودراگسترده‌تر می‌کند

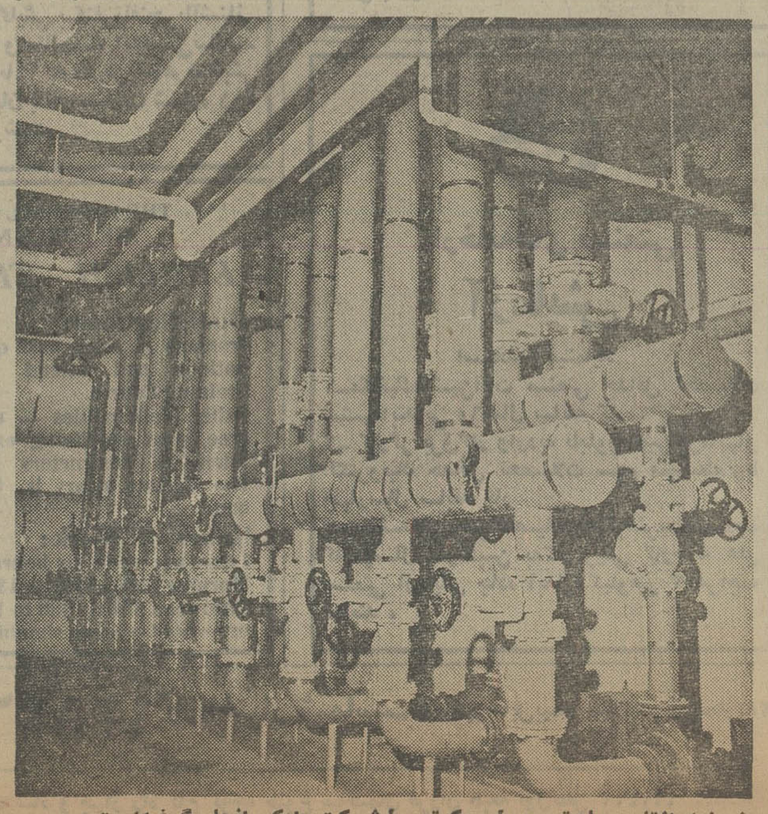

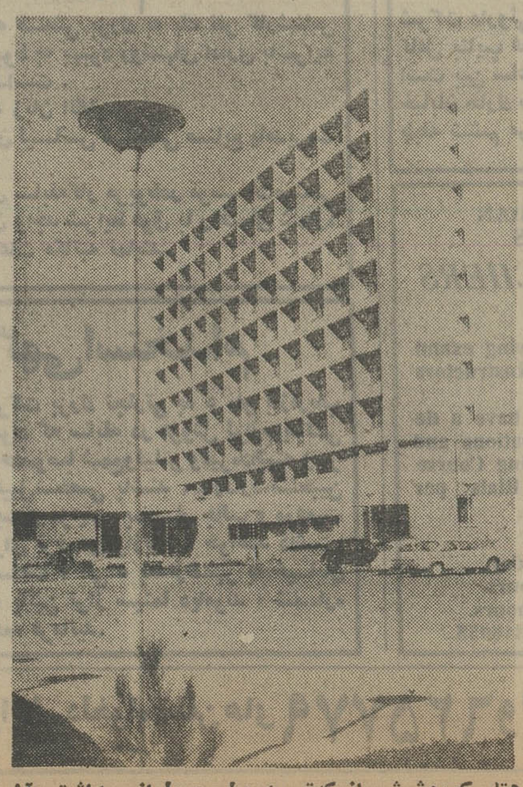

هتل کوروش‌شیراز که‌تهویه مطبوع ولوازم‌بهداشتی آن باهمکاری شرکت رادکو انجام گرفته است

نمونه‌ای‌از تاسیسات‌تهویه‌مطبوع که‌توسط‌شرکت رادکو انجام گرفته‌است

جلوه‌های طبیعت ایران وجاذبه‌های یادگار های تاریخی هرجهانگرد شیفته زیبائی را مفتون ایران میسازد

مدیر عامل سازمان توریستی آپادانا :

جهانگردان خارجی ایران را سرزمین شگفتیها میدانند

آشنائی مردم جهان با جاذبه‌های توریستی ایران که از فرهنگ غنی ویادگارهای تاریخی باارزش و شرائط اجتماعی خاص ما سرچشمه میگیرد بتدریج شهرهای ایران را بیک قطب بزرگ جهانگردی تبدیل ساخته است و آمار گویای‌این معنی است که میلیونها شیفته دیدار شگفتی‌های دوران‌گذشته ایران و علاقمندان به هنر سنتی این دیار هر سال روانه نقاط مختلف کشور ما می‌شوند تا از زیبائیهای طبیعی و جلوه‌های دلپذیر سرزمینی که هر نقطه آن یادبودی ازمردان برجسته تاریخی ونشانه‌ای ازشخصیت‌های متفکر وهنرمندان دارد بهره برند.

آقای فتح‌الله‌حاجیلو مدیرعامل سازمان توریستی‌آپادانا بااشاره به نکات‌بالا هنگام گفتگوئی درباره پیشرفت‌پدیده‌های جهانگردی ایران گفت :

مردم ایران نیز در سالهای اخیر به مسافرتهای گروهی توجه زیادی نشان میدهند و سازمان ما ، بمنظور خدمت به صنعت جوان توریسم در ایران نهایت سعی را می‌کند تاعملا مزایای مسافرت دستجمعی را به هم‌میهنان نشان دهد و با ارائه سرویس عالی، قیمت‌گذاری مناسب ، ابعاد جدیدی به مسئله سفر در ایران بدهد و همگان را از امکان گذراندن لحظه‌های خوش در نقاط مختلف کشور آگاه سازد .

ملت ایران ، با برخورداری از روحیه مهمان‌نوازی و خصلت فطری غریب‌دوستی و تکیه بر نقاط زیبا و دیدنی و آثار کهن باستانی ، میتواند در ردیف یکی از کشورهای موردتوجه و علاقه توریست‌ها درآید .

صنعت «توریسم» رفته رفته جایگاه شایسته‌ای در کشور ما کسب می‌کند .

درآمد نامرئی

بمنظور آگاهی از چگونگی وضع صنعت توریسم بطور اعم در جهان و بطوراخص در ایران، و پیداکردن دیدگاه و چشم‌اندازی همه‌جانبه به صنعت توریسم ، تصمیم گرفتیم با معروفترین ، معتبرترین و باسابقه‌ترین سازمان توریستی ایران- یعنی‌سازمان توریستی‌آپادانا- گفتگوئی‌انجام‌دهیم کهدر زیر حاصل آنرا میخوانید :

آقای فتح‌اله حاجیلو ، در دیدار با خبرنگار روزنامه اطلاعات ، قبل از هرچیز باین نکته اشاره کرد که :

ـ در دنیای‌امروز ، از صنعت توریسم بنام یک «درآمد نامرئی» یاد میشود. کشورهائی هستند که قسمت عمده درآمدشان از طریق توسعه و گسترش همین صنعت توریسم تامین می‌گردد و سالانه رقم قابل‌توجه و هنگفتی از راه جذب توریست کسب میکنند .

البته همین‌مسئله‌درآمد، بادرنظرگرفتن‌اینکه درکشورهای مختلف ، برای جذب هرچه بیشتر توریست و پیشروصنعت توریسم،سرمایه‌گذاریهای سنگین بعمل‌می‌آید، اهمیت«توریسم» را بیش‌ازپیش آشکار و نمایان میسازد .

آقای حاجیلو ، سپس افزود :

ـ البته، این فقط جنبه مادی قضیه است . در حالی‌که جنبه معنوی توریسم خیلی بیشتر ارزش و اهمیت دارد . مساله توریسم را ، قبل از هرچیز باید از دیدگاه معنوی آن نگاه کرد . توریسم، درواقع رابط و تبادل فرهنگ و تمدن ملتها با یکدیگر است . وقتی یک گروه توریست فی‌المثل به‌ایران می‌آیند، پیش از همه، درصدد آشنائی با فرهنگ ، تمدن، پیشرفت وبطورکلی اوضاع واحوال مملکت‌ما هستند. آنها، حتی برروی خلق‌وخوی و عادات وآداب ورسوم‌ملت ما مطالعه میکنند و پیش از آنچه را که استنباط کرده و دریافته‌اند، نه‌فقط در بازگشت به کشور خود، بلکه در سفرهایشان به گوشه وکنار دنیا اشاعه میدهند .

تبادل فرهنگ ، بین ملل جهان

در اینجا، خبرنگار اطلاعات، از آقای فتح‌اله حاجیلو

ـ مدیر عامل سازمان توریستی آپادانا ـ سئوال کرد :

ـ اما اینکه از مردم کشورما ، گروهی بعنوان‌توریست به‌خارج میروند، اینها هم مبالغی پول از کشور میبرند و در ممالک دیگر خرج میکنند. این مساله را چگونه توجیه می‌کنید ؟

آقای حاجیلو ، در این باره گفت :

ـ غالبا این تصوریست که مردم دارند و خیال میکنند عده‌ای‌که به‌عنوان توریست راهی‌کشورهای خارجی‌میشوند، فقط میروند وپول مملکت را خرج میکنند ـ یا بعبارتی هدر میدهند و برمی‌گردند . حال آنکه با عرض معذرت بایدبگویم این تصور کاملا اشتباه‌آمیز است . برخلاف آنچه اغلب فکر میکنند، افراد یا گروههای توریستی که به خارج میروند در ازای مبلغ ناچیزی که خرج می‌کنند، ضمن‌اینکه با فرهنگ و اوضاع و احوال کشور های دنیا آشنا می شوند ، متقابلا در جذب توریست به مملکت خود ، نقش عمده و بسزائی دارند . همانطور که قبلا اشاره کردم : توریسم ، از یک نظرگاه پر اهمیت ، تبادل فرهنگ بین ملل جهان .

مثلا همین سازمان خود ما ، وقتی گروهی توریست را به خارج می‌بریم ، متقابلا عده دیگری از توریست های خارجی را توسط همکاران خارجی خود و سازمان های توریستی در کشور های مختلف ، بایران میاوریم .

پس ، اینجا فقط مساله رفتن و خرج کردن وبرگشتن نیست . یکی از عوامل مهم و قابل توجه در امر جلب توریست ، همکاری متقابل سازمان های توریستی بزرگ در سراسر جهان که فی‌الواقع به تبادل توریست میپردازند و این دیگر بستگی به جاذبه توریستی یک کشور دارد که بتواند تا چه اندازه و چه میزان ، توریست های بیشتری جلب و جذب کند ، که بردرآمدش افزوده گردد .

توریست های واقعی . .

آقای حاجیلو ، آنگاه در باره آندسته از توریست های پا برهنه و فقیر که عموما از هیپی های لائقید و بی‌بند و بار هستند ، چنین توضیح داد :

ـ باید دانست که هیپی ها ، همین ژنده پوش های ژولیده روی و موی را که غالبا همه آنها رادر خیابان های تهران یا شهرستان ها دیده‌ایم ، از نظر آماری ، جزو آمار توریست هیچ کشوری محسوب نمی شوند ، این خانه بدوش های پابرهنه ، نه فقط در تهران ، بلکه در تمامی شهر های بزرگ و مهم دنیا دیده می شوند . اینها ، ناقل بیماری بی‌بند و باری به کشور های مختلف جهان هستند.

حال‌آنکه توریست های واقعی ، عموما شخصیت های علمی ـ تجاری و افراد متمکن هستند که بمنظور مطالعه و آشنائی با فرهنگ و تمدن بکشور های مختلف جهان سفر می کنند .

مدیرعامل سازمان توریستی آپادانا ، سپس پیرامون صنعت جوان توریسم ایران و اینکه توریسم فعلا در ایران در چه مرحله‌ای از پیشرفت است و برای جذب توریست بیشتر چه باید کرد ؟ به سخنان خویش ادامه داد وچنین گفت :

ـ خوشبختانه ، در سال های اخیر ، بموازات پیشرفت های همه جانبه‌ای که در تمام زمینه ها، بهرهبری شاهنشاه آریامهر نصیب کشور ما شده است ، صنعت نوپای توریسم نیز در ایران به پیشرفت هـا و ترقیات چشمگیری نائل آمده است . با اینحال ، از آنجا که این صنعت در ایران ، جوان و نوخاسته است ، نقائصی و یا اشکالاتی در کار آن موجود است که از آنجمله است کمبود هتل های بزرگ در ایران ، که البته امیدواریم این نقیصه ، با پروژه هائی که در دست اجرا و اقدام‌است، برطرف گردند . نکته دیگری که حتما لازمست در اینجا به آن اشاره شده این است که : هر چند ملت ایران ، از روحیه مهمان نوازی و خصلت فطری غریب دوستی برخوردار میباشد ، اما متاسفانه هنوز عده‌ای از مردم ما ، بدلیل بی‌نبردن به اهمیت توریسم و یا بی اطلاعی از تاثیر جذب توریست ، آنطور که باید و شاید رفتاری متناسب و شایسته با توریست هائی که به کشور ما میایند ندارند. چون ما ،بیشتر با توریست های خارجی درتماس هستیم ، باین امر واقفیم که در بعضی از نقاط عده قلیلی برخورد خوبی با توریست ها ندارند . همین مساله ، میتواند از نظر صنعت توریسم ، انعکاس بدی داشته و باعث شده تا توریست ها ، با خاطره‌ای ناخوشایند کشور ما را ترک کنند . البته در مقابل این عده معدود ، هستند کسانیکه با بهره‌وری از روحیه نجیب ، مهمان‌نوازوبا محبت ایرانی، رفتاری کاملا شایسته و درخور تحسین با توریست ها دارند و موجب می شوند که توریست ها در بازگشت به کشورشان ، یا بهنگام سفر به سایر کشور ها ، مبلغ خوبی برای ما باشند . برای آنکه چنین رفتار پسندیده‌ای با توریست ها ، عمومیت پیدا کند و حتی آن گروه اندک و عده قلیل نیز به صف بقیه بپیوندند ، باید از طریق وسائل ارتباط جمعی ، به آنها چگونگی رفتار با توریست ها آموزش داده شود و اهمیت موضوع بدین وسیله به آنها یادآوری شود . باید به این عده معدود فهماند که : اینها (توریست ها) به مملکت ما آمده‌اند وباخود پول آورده‌اند- بایستی طوری با آنها رفتار کرد که وقتی از کشور ما رفتند ، خاطره‌ای خوش از ما داشته باشند و دیگران را نیز تشویق به آمدن به ایران کنند . باین وسیله است که می توان صنعت جوان توریسم را در ایران توسعه و رونق بیشتری بخشید . . .

آپادانا ، مبتکر مسافرت های گروهی

خبرنگار اطلاعات ، از آقای فتح‌الله حاجیلو سئوال کرد :

ـ در مورد گروه هائی که سازمان شما ، بطوردسته جمعی به مسافرت میبرد ، آیا هیچ مورد خاصی درجریان این مسافرت های گروهی وجود دارد که به آن اشاره کنید و اصولا نظر شما در باره مسافرت های گروهی چیست ؟

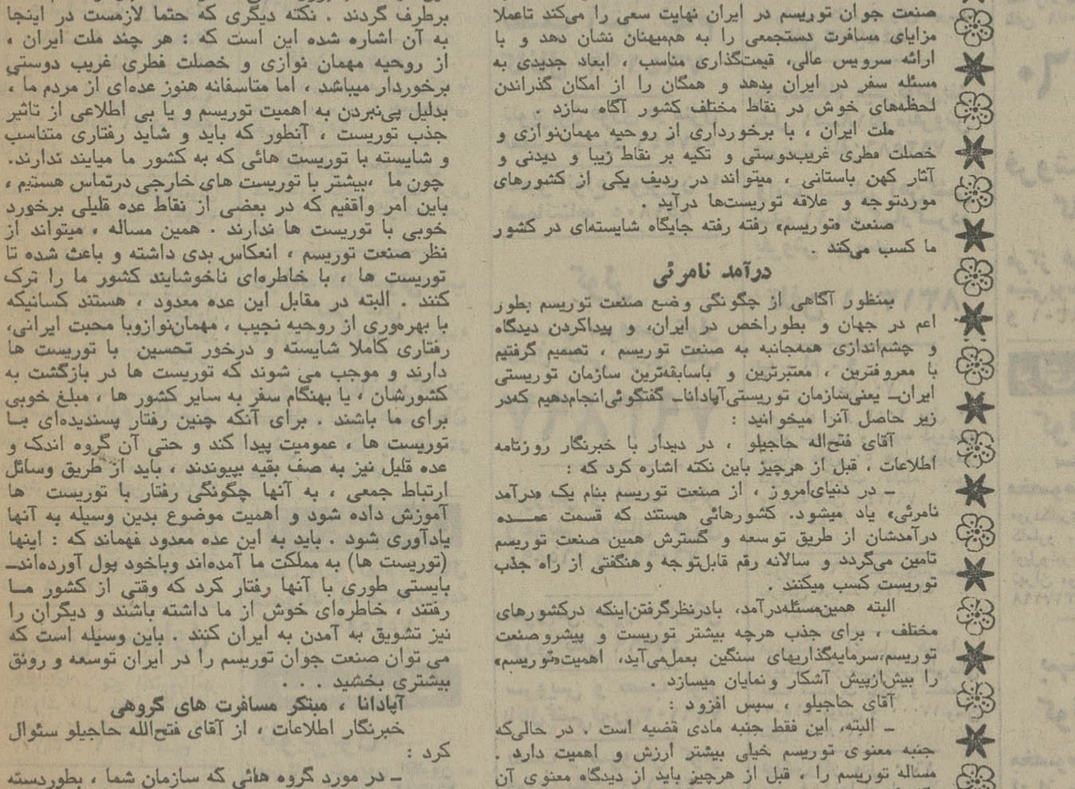

ـ قبلا باید بگویم در طول این چند سالی که سازمان آپادانا مسافرت های گروهی‌و دستجمعی درایران‌ترتیب‌داده بمسائلی برخورد کرده‌ایم که اشاره به‌آنها اتفاقا بسیار لازم و ضروریست . در اوائل کار ، بعضی از گروههای ایرانی، بعلت عدم آشنائی به زندگی گروهی تقریبا مشکلاتی را برای ما بوجود می‌آوردند . مثلا روابط مسافرین با یکدیگر ویا برخورد مسافرین ایرانی باکارکنان‌آژانس ها، بزرگترین مشکل ما بود ، اما ،خوشبختانه امروزمردم بااین نوع مسافرت ها آشنا شده‌اند . و این مشکل ، در کار ما خیلی کمتر بچشم می‌خورد . باید اضافه کنم: مردم نیز اقبال فوق‌العاده‌ای به مسافرت های‌گروهی و «تور» هائی که آپادانا برگزار میکند از خود نشان میدهند، علاقمندی مردم بسفر باتور های ما، بطورروزافزونی بیشتر میشود . این استقبال و علاقمندی مردم ، به ما این امکان راداده‌است که هواپیما و تعداد اتاقهای مورد نیاز را درهتل های مختلف شهرهای بزرگ دنیا از ۱سال قبل رزرو کنیم. این یک واقعیت است و کسانیکه باتور های آپادانا به سفر رفته‌اند اینرا خیلی خوب میدانند ـ که مسافرین آپادانا ، در تمام دنیا از احترام خاصی برخوردار و بهره‌مورند . ما، برای‌رفاه حال و آسایش بیشتر مسافرانی که به گردش و سیاحت می‌بریم از هیچ کوششی فروگذار نمی‌کنیم . حتی به آنها مبلغی داده و سپس آنرا باسایر هزینه های بلیط و قیمت‌هتل و خرج غذا و... باقساط طویل‌المدت در بازگشت بایران از آنها وصول می‌کنیم ...

آقای فتح‌الله حاجیلو، در پایان گفت و شنود باخبرنگار اطلاعات ، در زمینه صنعت توریسم باین نکته اشاره کرد که :

ـ اصولا سیروسیاحت ، میل به دیدن نقاط نادیده و شوق به آگاهی ازروحیات ، خصوصیات و فرهنگ وتمدن ملل‌واقوام‌دیگر،درنهاد انسان نهفته است .شاید تاچندین‌سال قبل امکان انجام مسافرت بهگوشه و کنار دنیا و نقاط دیدنی جهان ما، تا اندازه‌ای دشوار بود. اما،امروزه‌با تسهیلاتی که‌ازهرنظر دراین زمینه فراهم آمده است، هر کس ،از هر طبقه‌ای میتواند آتش این میل و اشتیاق دیرین را در صفحه فرو بنشاند وطی یک سفر تفریحی چندین روزه، بردانش جهان‌بینی خویش بیافزاید و نقاط جالب و ندیده دنیا را ببیند. . .

دراینجا باید برسخنان آقای‌حاجیلو ـمدیر عامل‌توریستی آپادانا ـ این‌چنین افزود که : درواقع چنین امکان وفرصت مناسبی رابرای سیرو سیاحت و جهانگردی سازمان عظیم ومجهز وپر تجربه توریستی «آپادانا» برای مردم فراهم‌آورده است وباید گفت: آپادانا سازمان توریستی شناخته شده‌است درجهان ، کمدر جهت توسعه ورونق صنعت‌توریسم ، نقش اساسی و عمده‌ای را تاکنون داشته است وجای امیدواریست که این سازمان مدرن و مجهز توریستی به پیروی ازنیات متعالی شاهنشاه آریامهر و باشناخت کامل ریشه های انقلاب سپید ایران ، توانسته‌است نقش خودرا در پیشبرد صنعت جوان توریسم در ایران ایفا کند و گامهای ارزنده‌ای در این راه بردارد .

نیازمندیهای اطلاعات تلفنی آگهی قبول میکند ۳۱۱۲۲۴-۳۱۱۲۲۵ ۳۱۱۲۲۹-۳۱۱۲۳۰

اثاثیه

فروش دست دوم

یک جفت قالیچه دویست ساله ۱٫۴۰ متر بافت قفقاز بفروش میرسد . تلفن ۲۰۱۳۲

مبل استیل ایتالیائی بفروش میرسد . تلفن ۶۶۰۲۳۰

بعلت مسافرت یخچال- گاز- جارو برقی آمریکائی مبلهای قدیمی - ظروف -لوازم برقی ومایحتاج منزل بفروش میرسد لطفا روزهای دوشنبه ۳۱ تیر و سه‌شنبه اول‌مرداد از ساعت ٤ الی ۸ بعداز ظهر به خیابان نادرشاه خیابان شاهین جنب پمپ بنزین شماره ۷۳ مراجعه فرمائید

یکدستگاه فلاش‌توشیباپرفسیونل نو بمبلغ ۸۰۰۰ریال‌بعدازظهرها تلفن ۵۳۳۲۷۷
آ- ۸۱۳۸

تعدادی اوراق تمبر یادگاری بازیهای آسیائی‌تهران‌قسمت‌اول پودرزده با ۱۵ درصد کارمزد تلفن ۷۹۵۷۲۹ ۵تا۸بعدازظهر
آ- ۸۱۱۱

فروشگاه لوازم عکاسی و فتو
فرح جنوبی بعلت مسافرت‌فوری بفروش میرسد تلفن ۳۱۶۸۷۹

یکدستگاه یخچال خارجی و تلویزیون رنگی و فریزر و مقداری لوازم‌منزل‌بفروش‌میرسد تلفن ۷۷۹۱۲۹

فروش دست اول

ارگیاماها - پنج اکتاوو با آمپر ۶۰ وات قابل حمل کاملا نو بقیمت ۹۵۰۰۰ ریال نقد تلفن ۳۴۷۷۷۰ - ۹ تا۱۲ صبح .

خرید

بازرگانی فرش کیهان ۸۳۰۹۰٤ و ۸۲۳۷۷۶
خریدار نقدی همه رقم فرش کهنه ونوجهت صادرات‌روزولت میدان ۲۵ شهریور .

نمایشگاه فرش شایان تلفن ۶۶۱۰۶۹ بهترین خریدار فرش و قالیچه های کهنه و نو با قیمت عادلانه جهت صادرات

فرش کارلو ٤۲۶٤۱ هر نوع فرش شماراعادلانه جهت صادرات‌خریداریم

ایران فرش ۷۷٤۹۷۲
فرشهای کهنه‌و سایر لوازم‌منزل بهر مبلغ نقدا بیشتراز سایرین خریداریم تلفن ۷۷۷۰۲۵

فروشگاه آسیا ۹۲۲۸۳۲ خریدارفرش یخچال‌برقی و نفتی تلویزیون و غیره

جهان کالا ۹۲۵٤۵۸ خریدار یخچال‌تلویزیون و لوازم منزل شما .

فرش میرزائی
خریدار فرش‌کهنه‌و نو ۷۵۲۶۹۰

فروشگاه آریا ۹۲۹۳۹۳
خریدار فرش و سایرلوازم‌منزل

فرش زنجانی ۳٤۹٤۳۸

کرایه

تایپ ناصر
کرایه انواع ماشین تحریرتلفن ۸۲۶۲۰۵ دروازه‌دولت مقابل سعدی

شستشوی مبل و فرش

خشکشوئی مبلمان ادیب یکدست ۵۰ تومان
خشکشوئی پرده پارچه‌ای و پرده کرکره
بانصب‌مجانی ۹۵۶۵۶۵

کارخانه قالیشوئی اطلس
تلفن ۹۵۲۵٤۶ و ۹۷۵٤۳۰

کلین ماستر سرویس
خشکشوئی مبلمان فرش موکت در محل تلفن ۸۳۳۷۲۷

دوراکلین سرویس امریکا
باتکنیک برترگرانتر مطمئن‌تر تلفنهای ۸٤۸۳۹۵ و ۸٤۸۳۹۶و ۸٤۵۶۸۳

کلین سرویس
خشکشوئی مبل مرش موکت با دستگاه و پرده با نصب‌مجانی تلفن ۹۵۲۵٤۶

لیدرهوم سرویس
خشکشوئی‌مبلمان، موکت، فرش در منزل یا محل کار شما تلفن ۸۵۶۵٤۹

کارخانه قالی‌شوئی‌ادیب تلفن های
۹۵۶۵۶۵- ۹۵۲٤۵٤-۹۵۸۹۵۰

سرویس آلمان بزرگترین خشکشوئی مبلمان فرش موکت پرده در محل ۷۹۵۳۰۷

آنتن تلویزیون

نصب آنتن تمام کانال ضدزنك با ضمانت‌نامه ۷۰٤۵۸۹

تعمیرات

تلویزیون

تعمیرگاه تلویزیون الکترون - تائیدوزارتکار ۷۶۳۶۸۲ تعمیرتلویزیونهای R.C.A-R.T.I. شاوب‌لورنس . فیلیپس . سیبرا تلفونکن و سایر مارکها سرویس مجهز سیار درشهروشمیرانات

تعمیرگاه مجاز شماره ۱۱ شاوب لورنس
سرویس سیار فوری برای کلیه نقاط تهران و شمیرانات
تلفنهای ۶۶۷۱۷۱ ۶۶۹۵۱٤ ٤۲۷۳۳
SCHAUB-LORENZ

سرویس تلویزیون گارانتی تلفن ۶۲۸۳۷۱
سرویس‌سیار .R.C.A—R.T.I سیبرا مدیاتور جنرال الکتریک و گراندیک بویژه شمیرانات .

تعمیرگاه تلویزیون های تلفنکن ، شاوب‌لورنس فیلیپس ، آر ، تی ، آی‌و سایر مارکها ۷۷۶۹٤٤

تعمیرگاه شاوب لورنس با سرویس سیار فوری
۹۲۹۸۸۱

تعمیرگاه مجاز
آر.سی.آ.آی شاوب لورنس
مرکزی ۷۵۵٤۵۰ فوری

تعمیرگاه تلویزیون اکبری

سرویس انواع مارکهاتلویزیون سیستم اروپائی و امریکائی آدرس داودیه میرداماد میدان محسنی تلفن ۷۷۰۵۰۶

۸۲۸۳٤۷

تعمیر فوری تلویزیون

شاوب لورنس SCHAUB-LORENZ
تلفن ۳٤۲٤۶۳

تعمیر تلویزیون نصب آنتن تمام کانال ۷۶٤۱۹۳

تلویزیون فوری در منزل تعمیر میشود ۵٤۷۵٤۶

تعمیر انواع تلویزیون با ضمانتنامه ۸۵۱۸۰۵

کولر

نصب و سرویس کولر کانال کشی فوری تلفن
۷۹۳۸۹۷

سرویس و نصب کولر وتعویض پوشال فوری ۷۶۵۸۹٤ و ۷۶۰۹۹۳

سرویس کولرو آبگرمکن فوری تلفن ٤۷۷۹۹

سرویس و نصب کولر کانال‌کشی‌فوری۷۹۶۱۰۳

نصب و سرویس کولر فوری تلفن ۳٤٤۱۷۳

نصب و سرویس کولرو یخچال در کمترین مدت ۳٤۰۱۰۶

یخچال

تعمیرگاه سید حسین تعمیر همه نوع لباسشوئی یخچال‌آبگرمکن‌تلفن ۸۸۲٤۳۸

تعمیرات یخچال شوفاژ کولر گازی آبسردکن فوری ۷۹۳۸۹۷

تعمیرگاه وستینگهاوس
یخچال کولر لباسشوئی
تلفن جدید ۸٤٤۶۲۳

تعمیرگاه یخچال فریجیدر
اثاث یدکی‌موجودتلفن۸٤۸۷۵۶

تعمیر یخچال فریژیدر۸۳۹۲۲۵

شوفاژ

شرکت آبید

تاسیسات تعمیرات

نصب و سرویس هر گونه کولر و یخچال ، اجاق‌گاز ، ماشین لباس شوئی .

تلفن ۸۳۵۷۲٤

شرکت‌ها تکول

سرویس، نگهداری، نصب تهویه، شوفاژ، سردخانه، کولر گازی تلفن ۸٤۷۶۵۱

تعمیر هر نوع یخچال آبگرمکن تلفن ۷۹۱۶۶۷

تعمیرگاه فنی رویال
تعمیر یخچال و سرویس کولر فوری تلفن ۸۲۷۱۰۸

فروش اتومبیل

بی . ام . و ۲۰۰۲ ۱۹۷٤
شرایط مناسب‌بفروش میرسد
تلفن ۸٤٤۹۷۲

یک‌دستگاه مینی‌بوس‌بنز مدل ۵۱-۱۸نفره‌بفروش میرسد تلفن۷۹۲۵۸۶

وانت نیسان آهن‌کشی شده ۱۱ ماه کارکرده بفروش میرسد

تلفن ۸۳۱۳۰۱

ب . ام . و
مدل ۷۰
ب . ام . و ۲۰۰۲ مدل ۷۰ رنگ نخودی و سیاه دروضع بسیار عالی ۵۰ هزار کیلومتر کارکرده گمرک نشده بدون واسطه تلفن ۷۹۲۳٤۵
آ- ۸۰٤٤

شورلت ۶۳ رنگشیری‌تازه‌تعمیر بفروش میرسد ۵۳۰۳۳۸
آ- ۸۰٤۳

دودستگاه اتومبیل هوندا و تریومف کورسی‌درشرایطی‌عالی بعلت مسافرت بدون واسطه - ۲۱۵۰۰ تومان و ۱۷۰۰۰تومان تلفن :۷۹۲۰۸۶

فولکس‌واگن مدل ۱۶۰۰ مدل ۱۹۶۸دارای‌رادیوولاستیک میشلن بعلت مسافرت بدون واسطه ۳۰ هزار تومان بفروش میرسد تلفن ۹۵۸۷۳٤

اتومبیل تویوتا ۷۳
رنگ سرمه‌ای خیلی تمیزباکولر ورادیو بیمه کامل با ۱۶ هزار تومان بدهی کمپانی نقدا بقیمت ٤۹ هزار تومان بفروش میرسد تلفن ۸۷۷۷۰۵ و ۸۸۰٤۸۶
۱-۲ آ- ۸۰۸۵

اتومبیل مرسدس بنز۶-۲۳۰ مدل ۷٤ گمرک نشده فوق‌العاده جالب تلفن ۷۷٤۵۶۹

پیکان
مدل ٤۸
پیکان ٤۸ فقط ۵۵هزارکیلومتر کارکرده بدون تصادف وزدگی بامقدار زیادی لوازم اضافی و، قطعات یدکی نو بدون واسطه فروشی تلفن : ۶۶۰۹۶۱داخلی ۲۵۵
۱-۲ آ- ۸۱۲۱

اتومبیل شاهین مدل ٤۹شیری‌با رادیو ۲۰ هزار تومان تلفن - ۷۹۵۷۲۹-۵ تا ۸ بعدازظهر .

پیکان
مدل ۵۰
پیکان جوانان مدل ۵۰ فروشی تلفن ۸۳۰۰۵٤

پژو
پژو ۵۰٤ بدون واسطه بفروش میرسد تلفن ۸۲۲۵۰٤
۱-۳ آ- ۸۱۵۷

مینی‌هوندا مدل ۶۹
بدون واسطه نقدابفروش‌میرسد تلفن ۶۸٤۶٤۸

اپل
مدل ۷۰
اپل۷۰ فروشی ۶۳۲۸٤۳

پژو
مدل ۶۸
پژو ٤۰٤ مدل۶۸تلفن ۹۲۹۰٤٤

فروشگاههای اتومبیل

پیکان نو آماده نقد واقساط شاهرضا چهارراه گرگان پلاک ۱۰۶۸

نمایشگاه اتومبیل
حاج مظفر
مرکز خرید و فروش همه رقم
پیکان

سیمتری پائین‌تراز میدان‌گمرک سه راه کارگران تلفن ۲٤۰۷۸

۵۳۰۷۶۰

فروشگاه برادران گلپایگانی
مرکز فروش اتوبوس و مینی‌بوس تلفن ۲۷۹۰۰ و ۵۳۶۳۰۱

برای اتومبیل شما

کولر اتومبیل ساخت امریکا
مخصوص شورلت ایران
فوردکاپری . موستانگ . پینتو، کامارو ، شورلت،پژو،بونتیاکه اوپل‌وغیره شرکت سهامی‌خاص تهران موتور تلفنهای۳۹۳۶۵۸و ۳۱۷۱۹۸

بهترین نوع کولراتومبیل
مخصوص پیکان، شورلت ایران ، آریا ، شاهین ، پژو ، بنز ، فورد و غیره نمایندگی پخش شرکت مکاورز در تهران تلفن ۶۳۵۱۳۱

کرایه

اتو لوکس
اتومبیلهای تشریفاتی با راننده برای داخل و خارج از تهران میدان فردوسی تلفن ۸۲۱۲۷۰ و ۸۲۶۶۰۵

پرشیا توریست
مرکز اتومبیلهای توریستی و تشریفاتی تلفن های ۷۵۸٤۸۱ - ۷۶٤۶۷۷

کالج بار
بارکش شهر وحومه
۴۱۱۱۱-۶۶۱۱۱۱

ماشین آلات

شرکتهامحترم‌ساختمانی انواع ماشین آلات راه‌سازی‌موجودداریم‌موسسه مشاورین‌فرید ۸۳۳۹۶۸ -۸۲۲۱۰۶

فروش گیوتین
تعدادیك‌دستگاه کیوبین تمام هیدرولیك بعرض سه‌متروبرش تاضخامت ده میلیمتر تمام اتومات بفروش میرسد . تلفن ۸۳٤٤۷۵ از ساعت ۷ الی ۸ بعد از ظهر

استخدام

بیك باغبان برای بعد از ظهرها نیازمندیم تلفن ۶۲۲۶۳۵

برشکار
واردبامور پیراهن تریکو مردانه وزنانه و بچه‌گانه نیازمندیم تلفن۳۱۹٤۹۵

به مهندسی که نمونه امضاء در شهرداری داشته باشد ونقشه‌کش نیازمندیم تلفن ۷۹۵۱٤٤

Full Time Female Secretary Required with Farsi/English Typing-Please Call 837036.

دوشیزه یا بانو تلفنچی نیازمندیم ۸٤۶۱٤۶

سکرتر مسلط به ماشین‌نویسی فارسی که بزبان‌انگلیسی‌صحبت کند موردنیازاست‌تلفن۸۲۰۹۳۲
۱-۲ آ- ۸۱۱۳

کارگر املاك استخدام میشود ۸٤۹۱۸٤
آ- ۸۱۲۵

یکنفر کارگرسری‌تراش‌موردنیاز است تلفن ۲۲۷۶٤
آ- ۸۱۲۲

چندنفر دوشیزه جهت‌بسته‌بندی استخدام می شودتلفن۹۵۰۳۳۹
آ- ۶۱۲۷

شرکت‌بین‌المللی بل تراول
بچند نفر سکرتر آشنا به تایپ فارسی ولاتین وبایگانی‌و همچنین‌دو‌نفر تحصیلدار نیازمند است متمنی است با تلفن ۸۳٤۷۶۵ و ۸۳٤۸۲۵ - ۶ - ۷ - ۸ تماس حاصل فرمایند
آ-۷۹۳۱

آگهی استخدام
بتعدادی‌جوشکار برق. مخزن‌ساز. ورق کار . نقاش نیازمندیم .
تلفن ۵٤۹٤۶۸

استاد کار نقاش و کارگر نقاش با تجربه مورد نیاز است تلفن ۸۹۱٤۷۷

استخدام ماشین نویس
یك‌خانم ماشین‌نویس با سابقه حداقل ۳سال کار ممتد استخدام می- شود خیابان ایرانشهر جنوبی چهار راه ثریا ساختمان ۱۱۸

استخدام سرکارگر زن و مرد تلفن ۹۵٤۷۱۱

بیك بانو یا دوشیزه
جهت امور دفتری با سمت‌مدیر داخلی برای یک گالری بزرگ هنری نیازمندیم‌خیابان‌فخررازی مقابل دانشگاه تهران چهارراه تیر شماره ۱۳۶ مراجعه ۸تا۱ بعدازظهر .

سکرتر
دوشیزه یا بانوئی که واردبزبان‌انگلیسی‌باشد برای تمام وقت‌نیازمندیم تلفن ۸۳۵۷۲٤

استخدام نگهبان

گروه صنعتی بهشهر چند نفرنگهبان برای تمام‌وقت استخدام مینماید:
شرایط استخدام:
۱- حداقل تحصیلات ششم ابتدائی .
۲- داشتن برگ پایان خدمت وظیفه عمومی یا معافیت دائم غیر پزشکی .
۳- حداکثر سن ۳۵ سال .
٤- داشتن‌صحت مزاج و قد متناسب .
داوطلبان میتوانند حداکثر تا تاریخ ۷٫۵٫۵۳ همه‌روزه‌باستثناء روزهای تعطیل‌ازساعت۸الی۱۲ صبح بادردست داشتن‌یک‌قطعه عکس بنشانی خیابان‌سپهبد زاهدی شماره ۷۰ طبقه اول امور کارمندان مراجعه فرمایند.
۱-۳ آ- ۸۶۷۵۸

به چند نفر کارگر داربست‌بند و جوشکار نیازمندیم ۹۲٤۷۵۹
آ- ۸۰۱۱

استخدام نقشه‌کش
بیکنفر نقشه‌کش‌باتجربه مسلط به کارهای سقف از نوع ایتال سقف با معافیت دائم یاخدمت‌کرده مورد نیاز است .
داوطلبان سوابق تحصیلی و شغلی خود را بایک قطعه‌عکس بنشانی کاخ شمالی کوچه هشتم شماره ۸ شرکت ایتالکوارسال دارند .
آ- ۸۰۲۹

یك شرکت بزرك صنعتی یکنفر خانم دیپلمه‌مسلط به‌ماشین نویسی فارسی برای صبح‌وعصر احتیاج دارد .

داوطلبان بین ساعت ۵ تا ۷ بعد از ظهر به خیابان شاه چهار راه شیخ‌هادی شماره ۲۹ طبقه هشتم یا تلفن ٤۱۶۳۲ و ۶۶٤۲۰۳ مراجعه نمایند.

نمایندگی کل هواپیمائی آلیتالیا درایران‌استخدام میکند

حداقل تحصیلات دیپلم‌متوسطه آشنائی کامل به زبان انگلیسی وماشین‌نویسی حداکثر سن ۳۰ سال.
آدرس : خیابان شاهرضاکاشی ۲۵۱ ساختمان آلیتالیا تلفن : ٤۹۱۷۱ الی ٤۹۱۷۳

بیکنفر مستخدمه زن‌شبانه‌روزی نیازمندیم تلفن ۸۷۹۶۹۲
۱-۲ آ- ۸۰۷۷

کارگرزن برای انجام کارهای منزل تمام وقت مورد نیاز است تلفن ۸۷۱۹٤۹
۱-۲ آ- ۸۰۵۱

بیکبانویادوشیزه برای‌نگهداری بچه نیازمندیم تلفن ۲۵۱۳۲۵

به‌دونفر دوشیزه دیپلمه برای‌ماشین‌نویسی‌فارسی با سابقه کار قبلی نیازمندیم تلفن۶۶۷۹۸۲ و ٤۰٤۱۳

به‌یك نفر دوشیزه یابانو که به امور دفتری و ماشین نویسی فارسی آشنائی داشته باشدتمام وقت نیازمندیم تلفن ۳۱۱۲۰۶

خانم منشی آشنا بتایپ لاتین و فارسی استخدام میشود ۸تا۱ تلفن ۸۲۱۱۹۲

به اشخاص وارد بامور املاک و بنگاه‌هداری فوری نیازمندیم تلفن ۶۲۲۰۶۵
شرکت تهیه مسکن‌اسپانکو
۱-۳ آ- ۷۹۲۳

خدمتکار زن
نیازمندیم از ساعت ۵ به بعدباتلفن ۶۸٤۹۹۹ تماس بگیرید

بیکنفر دوشیزه یا بانو جهت امور سکرتری مسلط به ماشین نویسی فارسی ولاتین نیازمندیم (کسانیکه بزبان‌انگلیسی آشنائی داشته‌باشندحق تقدم دارند)

شرکت ایروف
تخت جمشید چهار راه ویلاساختمان‌شهلاشماره ۱٤۶ طبقه پنجم

بیك نفر ویزیتور برای فروش ماشین آلات نیازمندیم تلفن۸٤۶۶۱۱

بیك‌نفرحسابدار باسابقه درشرکتهای ساختمانی برای بعد از ظهر ها نیازمندیم‌تلفن ۸٤۶۶۱۱

آگهی استخدام
به چندنفر دوشیزه یابانودارای سابقه کار ودرفن ماشین‌نویسی فارسی تبحر کافی داشته‌باشند باحقوق مکفی‌تمام‌وقت نیازمندیم خیابان پهلوی،روبروی‌فروشگاه کوروش ، کوچه‌نوربخش‌شماره ۱۹ سازمان کاسپین تلفن : ۶۲۲۵۱۲ - ۶۲۵۱۲۰
۱-۲ آ- ۸۶۶۲۳

سفارت یمن
یک کارگرزن‌آشنابزبان‌انگلیسی یا عربی داشتن تجربه در امور منزل بطور شبانه‌روزی باحقوق ماهیانه ۷ هزار ریال استخدام مینماید تلفن ۶۲۵۷۶۱
۱-۲ آ- ۸۰۲۵

شرکت نوید جهت‌تکمیل کادر فنی کارگاه‌ساختمان خود واقع در همدان به افراد زیر نیازمنداست
۱- مترور ساختمان با سابقه ٤ سال ۲ نفر
۲- نقشه‌کش ساختمان‌با سابقه ۳ سال ۱ نفر
آدرس خیابان‌ثریا شماره۲۵ تلفن ۸۲۲۷۰۸

هنرپیشه زن مرد
آموزشگاه هنری پاترا بالامتیاز رسمی از وزارت فرهنگ و هنر عده‌ای خانم و آقا جهت تعلیم هنرپیشگی ، فن‌بیان . گریم و شرکت درفیلم سینمائی وسریال تلویزیونی میپذیرد .
داوطلبان همه روز از ساعت ۱۰ صبح الی۱۱٫۵ وازه٫٤الی ۷٫۵ بعدازظهر مراجعه نمایند. احمد کاشانی کارگردان تئاتر. نشانی دروازه دولت روبروی پمپ‌بنزین کوچه حمیدالدوله تلفن ۳۱٤۵۳۹
۱-۳ آ- ۸۱۵۶

انباردار
بیکنفر انباردار باتجربه کهبه کنترل مرغوبیت کالا نیزآشنائی داشته باشدبرای‌انبارداری‌لوازم ساخته شده نیازمند است .
واجدین‌شرایط بادردست‌داشتن یک قطعه عکس همه روزه از ساعت ۵تا۷ بعدازظهر بمیدان فردوسی ابتدای خیابان سپهبد زاهدی شماره ۱۹گروه‌کارخانه های صنعتی کاوه مراجعه‌نمایند
آ- ۷۶٤۵

درمانگاه بهدادیکنفرخانم‌نظافتچی استخدام میکند تلفن ۵٤٤٤۰۸
آ- ۷۷۹۸

یك نفر پرستار
شبانه روزی مورد نیاز است‌از ساعت ٤تا۸ بعدازظهر به تلفن ۸۹۲۱۵۳ مراجعه شود .
۱-۲ آ- ۸۰۸۶

دانشکده علم و صنعت ایران

دانشکده علم و صنعت ایران تعدادی ماشین‌نویس فارسی - ولاتین آشنا بامور بایگانی از طریق امتحان‌ومصاحبه‌استخدام مینماید .
داوطلبان میتوانند از ساعت ۸الی ۱۲ روزهای شنبه تا چهارشنبه بامور اداری‌دانشکده علم و صنعت ایران مراجعه نمایند .
م‌الف ۸۰۱۲
دفتر روابط عمومی

یکنفر فروشنده‌روغن‌مایع‌باشرح زیر استخدام میشود
۱- داشتن سابقه فعالیت دراین رشته.
۲- داشتن گواهینامه رانندگی اتومبیل و موتورسیکلت .
۳- داشتن ضامن معتبریاسپردن وثیقه کافی .
علاقمندان بەتلفن۸۲۸۷۵۶تماس بگیرند .
آ- ۸۱٤۷٤

چندنفر دوشیزه‌با گواهینامه‌سوم‌دبیرستان
برای شغل صندوقداری‌فروشگاه با حقوق ماهانه ۵٫۱۵۰ ریال وفوق‌العاده برحسب‌میزان‌فروش بطور متوسط ماهانه‌پنصدریال باداشتن ضامن معتبر بمیزان یکصد هزار ریال‌استخدام‌میشود متقاضیان با صندوق پستی - ۳۲۸۱ مکاتبه فرمایند .
آ- ۸۶۶۷۲

آگهی استخدام
یکنفر ابـردار با سابقه با شرایط زیر مورد نیاز است :
۱ - داشتن تضمین‌ملکی
۲ - داشتن برك خاتمه خدمت‌یامعافی‌غیرپزشکی از واجدین شرایط خواهشمند است به اداره پرسنل این شرکت واقع در خیابان تهران‌نو ایستگاه دفتر مراجعه نمایند .

استخدام پانچیست
ده نفر پانچیست برای شیفت اول‌وسوم‌باسابقه حداقل یکسال کارمتد در آلفانومریك با حقوق و مزایای مکفی‌براساس قرارداداستخدام‌میشوند داوطلبان‌میتوانندهرروز از ساعت ۳تا۷بعدازظهر به‌آدرس ذیل مراجعه نمایند: تخت جمشید ایرانشهر جنوبی چهار راه‌ثریا ساختمان ۱۱۸ طبقه چهارم

آگهی استخدام
بتعدادی جوشکار برق . مخزن‌سازوورق‌کار. نقاش نیازمندیم‌تلفن ۵٤۹٤۶۸

استخدام دیپلمه

شرکت دورال برای کار های اجرائی وفروش‌خود بچند نفر دیپلمه کامل متوسط (فنی-ریاضی - طبیعی) برای کار تمام وقت نیازمندیم.
داوطلبان بادردست‌داشتن مدارك و برك‌پایان‌خدمت ویا معافی دائم روزهای ۲شنبه ۳۱تیر و۳شنبه اول مرداد از ساعت ٤تا ۶بعدازظهر به‌دفترشرکت دورال واقع در خیابان محمد رضاشاه ایستگاه اول شماره ۶۸ مراجعه نمایند

کارخانه های صنعتی
آزمایش
استخدام‌مینماید.
تعدادی‌دوشیزه یابانوی ماشین نویس فارسی و لاتین که حداقل ۱سال سابقه کارداشته باشند نیازمندیم کسانی که به زبان انگلیسی اسنائی داشته باشند حق تقدم خواهند داشت .
داوطلبین به کارگزینی کارخانه های صنعتی آزمایش واقع درکیلومتر ۱۲ جاده آبعلی مراجعه نمایند .

بیك نفر بانوبرای اداره یك پانسیون مورد نیاز است از ساعت ۸صبح تا ٤ بعداز ظهر باتلفن ۸٤۱۱۰۳ تماس گرفته شود .
آ- ۷۹۰۸

یك شرکت تولیدی به افراد زیر نیازمند است
۱- مهندس مکانیك با حداقل دوسال سابقه در سرپرستی تولید .
۲- مهندس مکانیك با حداقل دوسال سابقه در کنترل مرغوبیت
۳- مهندس مکانیك با حداقل دوسال سابقه طراحی .و تجربه در بررسی وتحقیق .
افرادی که در تولیدات لوازم خانگی تجربه داشته باشند ارجحیت دارند .
داوطلبین میتوانند در روز های شنبه و چهارشنبه بین ساعت چهار تاهفت بعدازظهر بدفتر مرکزی واقع در عباس آباد - خیابان دریای‌نور - کوچه یازدهم - طبقه سوم مراجعه نمایند و یاصبح ها با تلفن ۹۵۲۰٤۷ تماس بگیرند .

به یك مدیر امور اداری باحداقل ۵سال سابقه کار در کارگزینی و آشنا به امور کارگری باداشتن درجه تحصیلی لیسانس نیازمندیم .
داوطلبان با صندوق پستی ۲٤٤٤ کتبا تماس حاصل نمایند .

آگهی استخدام

۱ - تعدادی دوشیزه یا بانو دیپلم وارد‌به‌امور حسابداری .
۲- چند نفرماشین نویس برای تمام‌وقت استخدام میشوند واجدین‌شرایط‌میتوانندازساعت ۶ الی ۷ بعدازظهر باتلفنهای ۶۳۰۱۲۷و۶۳۰۸۷۶ تماس بگیرند .

استخدام

شرکت داروئی سیباگایگی بیکنفر تلفنچی باآشنائی کامل بتایپ فارسی و مکالمه انگلیسی نیازمند است بین ساعات ۸تا۱٤ به آدرس شاهرضانبش خیابان خارك ساختمان بانك‌اعتبارات شماره ۱۱۱ طبقه ششم مراجعه شود.

استخدام

یك موسسه صنعتی بزرك به یك نفر کارشناس در امور مربوط به بهبود روشهای اداری باشرایط ذیل نیازمنداست .
۱-تسلط به زبان انگلیسی
۲- دارابودن لیسانس مهندسی صنایع یامدیریت امور اداری
۳- سه‌سال سابقه‌کار مربوطدر موسسات‌صنعتی
داوطلبان واجد شرایط فوق با راهنمای شماره ۱۲۱۷ اطلاعات مکاتبه نمایند.

HONEYWELL INT. REQUIRES FULL TIME FEMALE SECRETARY/TYPIST WITH GOOD KNOWLEDGE OF ENGLISH. PLEASE CONTACT MR. SABETNIA FOR APPOINTMENT. TELEPHONE: 843764, 842932, 854008.

BORBOR بوربور
Consulting Architects, Engineers, City planners

موردنیاز

آرشیتکت (تهران)
نقشه‌کش (تهران)
مهندس ناظر (کرمانشاه)
تکنیسین‌ساختمان (کرمانشاه)
دروس ۸تا یك و دوتا پنج
پنجشنبه و جمعه تعطیل
تلفن ۸۶۵۰۵۳

کارخانه‌های صنعتی آزمایش

استخدام مینماید
۱-مکانیك‌ماشین‌آلات صنعتی حداقل تحصیلات ششم ابتدائی و۶سال سابقه کار .
۲- کارگر برق‌کار وارد‌به تابلووتعمیر فرمانهای الکترونیك حداقل تحصیلات سوم متوسطه وبا چهارسال سابقه کار
۳- نقشه‌کش فنی‌تحصیلات‌دیپلم‌هنرستان‌سا‌بقه کاردوسال داوطلبین به‌کارگزینی کارخانه های صنعتی آزمایش جاده آبعلی کیلومتر ۱۲مراجعه نمایند .

THE IMPERIAL IRANIAN AIR FORCE NEEDS

ENGLISH TEACHERS

Qualifications:
Iranians — *must pass qualifying examinations* and attend an Instructors' Training Course.
Other Nationalities — must have a degree, pass *qualifying* examinations and attend an Instructors' Training Course
The starting salary is 320 Rials per hour.

Hours of Work:
5 days per week. six hours per day.
Morning Shift: 0700 to 1300 hours.
Afternoon Shift: 1330 to 1920 hours.
Interested persons should call 346058.

آگهی استخدام

یك شرکت بزرك تجارتی به ۵ نفر بازاریاب فعال وباسواد که سابقه در فروش لوازم یدکی اتومبیل ، خصوصا شمع‌وفیلتر وغیره‌داشته وبیز دارای اتومبیل‌شخصی باشند ،نیازدارد.منتخبین حقوق ثابت و مزایای بسیار جالب و موقعیت مناسبی برای ترقی وابرازلیاقت خواهند داشت. لطفا بین ساعت ۳ الی ۵ بعدازظهر به خیابان روزولت ، پائین تراز سینما دیاموند ، شماره ۲۳۶ مراجعه فرمائید.

آگهی استخدام آموزگار
گروه فرهنگی هدف
برای دبستانهای خود احتیاج به چند آموزگار دارد .
داوطلبان برای پرکردن پرسشنامه مربوط و ثبت نام درروز های سه‌شنبه اول تا پنجشنبه سوم مرداد از ۸تا۱۲ به‌دفتر مرکزی گروه خیابان امیریه - خیابان البرز مراجعه‌فرمایند.
باتساوی شرایط حق‌تقدم به‌شرح ذیل مراعات میشود:
۱- کسانی که سابقه رضایت بخش در آموزگاری داشته باشند.
۲- کسانی که دوره آموزگاری سال اول را گذرانیده باشند.
۳- بانوانی که خدمات اجتماعی زنان را گذرانده باشند.
آ-۸۶۷٤۸

موسسه اس پی کو (با ۱۲ سال سابقه)
با کادری مجهز آماده جهت هرنوع تعمیرات و نوسازی ساختمان شما کلی و جزئی در اسرع وقت نقد و اقساط تلفن ۷۷۰٤۳۸

توجه!توجه: موسسه کوروش، اتومبیل شما را تلفنی بیمه مینماید آنهم باشرایط دلخواه تلفن های ۶۲۵٤۶۷و۶۲۵۷۷۹ در اختیار شماست آریامهر مقابل بیمارستان شهر ام شماره ۲۸

عروس خانم- شاه‌داماد برای دعوت‌ازبزرگترین‌خوانندگان‌و گروههای مورد علاقه خود باکانون هنرمندان اولین‌سازمان هنری در ایران تماس بگیرید خیابان شاه بین سه‌راه شاه و چهار راه کاخ کوچه طلوع ساختمان فرزان طبقه اول‌تلفن ۶۶۱٤۳۳

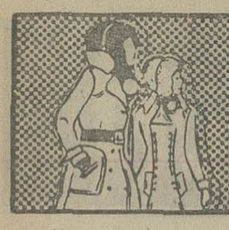

نیازمندیهای اطلاعات تلفنی آگهی قبول میکند ۳۱۱۲۲۵-۳۱۱۲۲۴ ۳۱۱۲۳۰-۳۱۱۲۲۹

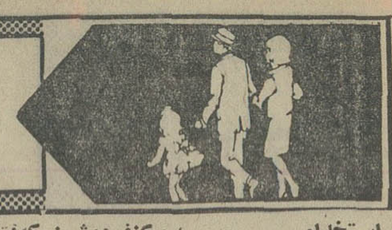

استخدام

شرکت مهندس مشاور بخدمت تمام وقت افراد زیر برای کار در تهران نیازدارد .
۱ـ منشی ماشین‌نویس باسابقه کافی و آشنائی بزبان انگلیسی
۲ـ بایگان باسابقه که به سیستمهای جدید بایگانی آشنائی داشته باشد
۳ـ حسابدار و کمک‌حسابدار
۴ـ نامه‌رسان .
داوطلبین واجد شرایط بتلفن ۸۳۰۰۲۵ ویا بخیابان خردمند جنوبی کوچه طاهباز شماره ۲ مراجعه نمایند .

استخدام

قابل توجه ساکنین شهرری یا نهم‌ابان یک کارخانه بزرگ تولیدی واقع‌در جاده پالایشگاه نفت به چند نفر دوشیزه جهت منشیگری و ماشین نویسی لاتین و فارسی و دو نفر کارمند مرد برای قسمت کارگزینی موردنیاز است .
داوطلبین لطفا بین ساعات ۸ تا ۱۲ صبح و ۱ تا ۵ بعد از ظهر به تلفن ۵۹۷۱۶ تماس حاصل نمایند .

تولیما استخدام مینماید:

تعدادی کارگر با تجربه سیم‌کشی برق ماشین .
آیزنهاور روبروی وزارت کار شماره ۴۳۲ مراجعه ۴ الی ۶ بعدازظهر
۸۱۸۴ آ

خانم ماشین نویس

فارسی باتجربه برای تمام وقت باحقوق مکفی نیازمندیم بتلفن‌های ۸۳۹۲۲۸ و ۸۳۴۳۰۲ مراجعه فرمائید .

بیکنفر دوشیزه یابانو آشنابزبان انگلیسی ویک‌پیشخدمت‌نیازمندیم آژانس استیفنی چهارراه کالج مقابل پلیس تهران .

بیك پرستار باتجربه

بطور شبانه‌روزی نیازمندیم تلفن ۸۴۴۸۸۴

شرکت راه‌سازی

افراد ذیل‌رابرای نارگاه اطراف شیراز با حقوق مکفی استخدام می‌کند
۱ ـ بمنظوراداره نارگاه بزرگ راهسازی یکنفر مهندس راه و ساختمان باسابقه حداقل ۵ سال کار در امور راه سازی بعد از دوره دانشکده
۲ ـ یکنفر نقشه‌بردار با تجربه با حداقل ۵ سال سابقه نقشه برداری
۳ ـ یکنفر حسابدار با تجربه وارد به امور حسابداری کارگاه : از متقاضیان خواهشمند است با تلفن ۷۵۵۱۲۲ تماس بگیرید .

بچندنفر کارگر ساده

جهت بسته‌بندی بطور تمام وقت نیازمندیم تلفن ۳۵۵۰۶۷

کارخانه سیمان تهران احتیاج به چند نفر مهندس مکانیک دارد . داوطلبانی که موانع قانونی برای استخدام نداشته باشند میتوانند برای کسب اطلاع از شرائط ، همه روزه در ساعات اداری به کارگزینی شرکت سهامی سیمان تهران واقع در خیابان‌کوشک مراجعه نمایند .

بدو نفر دوشیزه یا بانو جهت فروشندگی و صندوقداری نیازمندیم از ۹ صبح تلفن ۷۷۷۸۷۳ بعد از ساعت ۱۰ صبح تلفن ۲۱۰۷۰

استخدام تلفنچی

بیك نفر خانم یا آقا که حداقل دوسال سابقه کارداشته باشد نیازمندیم تلفن ۵۳۰۲۶۶

۶۲۲۴۵۷

تدریس خصوصی زبان های زنده دنیا

۶۲۲۴۵۷

تدریس خصوصی دوره راهنمائی ، ابتدائی، دبیرستان

۶۲۲۴۵۷

انگلیسی کنتراتی تضمینی

ریاضیات . فیزیک وشیمی‌دوره دوم دبیرستان توسط‌دانشجوی مهندسی میکانیک آریامهرتلفن ۹۷۱۸۸۲
۴ـ۱ آ ـ ۸۰۲۷

دروس راهنمائی

توسط استادان دوره دیده
تلفن ۹۳۶۱۸۱
۱۰ـ۱ آ ـ ۸۰۹۱

تدریس ریاضیات، فیزیک،شیمی توسط دانشجوی‌فنی تلفن ـ ۹۷۲۲۲۲

کلیه دروس دبیرستانی تضمینی توسط دانشجویان با چهارسال سابقه تدریس تلفن ۹۲۶۱۲۷

تدریس خصوصی توسط دانشجوی دانشکده فنی تلفن ۹۷۰۷۲۷

۶۲۸۸۳۹

مکالمه انگلیسی آلمانی فرانسه کنتراتی تضمینی

دروس دبیرستانی و راهنمائی توسط‌دانشجوی آریامهر و فنی ۳۴۰۴۱۴

شیمی وفیزیك ششم توسط دبیر ۹۲۳۲۷۵

تدریس گروه‌دانشجویان پلی‌تکنیك‌وفنی ۷۶۰۹۶۷

تدریس خصوصی توسط‌فارغ‌التحصیلان فنی و پلی‌تکنیک ـ ۹۳۰۴۲۱ بعدازظهرها .
۳ـ۱ آ ـ ۶۱۰۱

تضمین قبولی

گروهی از شایسته‌ترین دانشجویان دانشکده‌علوم‌صنعت قبولی تجدیدیهای دبیرستان و راهنمائی را به‌صورت‌خصوصی تضمین می‌کنند . تلفن ۵۳۲۹۰۵ کاظمی .
۲ـ۱ آ ـ ۶۱۰۹

ریاضیات ـ فیزیک شیمی و دروس دوره راهنمائی توسط دانشجوی‌آریامهرتلفن ۹۳۸۳۵۱
آ ـ ۸۱۷۸

راهنمائی،متوسطه،کنکور

توسط دانشجویان سال چهارم آریامهر ۷۹۶۲۹۲ صبحها
۸۱۷۹ آ

مکالمه انگلیسی

مقدماتی تا عالی

۹۳۶۱۸۱

مخصوص دانش آموزان البرز ، اذر ، هدف ، هشترودی ، خوارزمی ، مرجان ، خجسته تدریس فیزیك شیمی وریاضیات در سطح عالی باسبك خاص توسط مهندس فارغ‌التحصیل ۹۵۴۳۷۹

انگلیسی درسطح عالی توسط Mrs Elina
تلفن ۹۳۶۱۸۱
۱۰ـ۱ آ ـ ۸۰۹۳

انگلیسی برای خردسالان

۸۳۳۳۱۹

دروس راهنمائی

دبستان‌ودبیرستان
۸۳۳۳۱۹

تدریس حقوق توسط دانشجوی دانشکده فنی تلفن ۹۷۰۷۲۷

تدریس تضمینی

تلفن ۳۹۱۴۵۳

شریک

مردی خوش‌نام دارای‌اعتبارات بانکی و سابقه مدیریت در تولید وبازاریابی وتجارت‌حاضر است در کار تولیدی یا تجاری سرمایه‌گذاری و تمام وقت کار کند باصندوق پستی ۱۳۷۷ مکاتبه نمایند .
۲ـ۱ آ ـ ۵۹۷۷

برای فروش‌اتومبیل‌های B.M.W دست دوم در ایران و تهران نیاز به شریک داریم باآدرس زیر مکاتبه کنید
AUTO ORTH D-55
TRIER P.O. BOX 3025
WEST-GERMANY
۶۱۴۹ آ

جویای کار

آشپز وارد
با سابقه ۲۰ سال متاهل‌جویای کار است تلفن ۹۶۳۷۸۵
۶۰۳۱ آ

راننده شخصی تمام وقت آماده کار به راهنمای ۱۲۱۶ اطلاعات تماس گرفته شود .
۶۱۰۳ آ

آموزشگاهها

ماشین نویسی رباني

شما را با بهای کم‌درزمانی‌کوتاه برای استخدام آماده‌میکند شام‌آباد‌مقابل‌سیما حافظ ۳۱۷۱۳۵
۴۷۴۶ آ

ماشین نویسی

بیژن همتا ندارد
میتوانید امتحان کنید میدان‌ژاله تلفن ۳۴۸۳۸۴

تدریس خصوصی

ریاضیات راهنمائی بویژه دبیرستانهای البرز، هدف خوارزمی . ژاندارک . رازی وسیله دبیران‌متخصص ۳۰۴۹۴۲
۱۰ـ۱ آ ـ ۶۲۷۶

تدریس خصوصی در منزل‌ومحل کار

۸۳۳۳۱۹

تدریس خصوصی

انگلیسی برای اعزام و کنکور تلفن ۹۳۸۵۷۱
۷۹۱۲ آ

تدریس‌دروس‌دبیرستانی توسط دانشجو سال چهارم آریامهر تلفن ۳۵۱۶۶۶

خانه‌ها و آپارتمانهای

مدرن بهرقیمت‌موجود است تلفن ۶۳۴۲۵۵

ویلا فروشی

ویلای فروشی کنار دریا

ویلائی نوساز مبله ۲۰۰ مترزیر بنا و ۱۰۰۰۰ متر زمین ثبتی بین جاده بندرپهلوی‌آستارافروشی دوشنبه و سه شنبه ۱۰ تا۱۲ صبح تلفن ۸۴۱۱۵۳

ویلا های کوی ارم کرج نقد و اقساط ۳۱۶۹۲۱

ویلای فروشی درشمیرانات‌تلفن ۶۳۹۲۴۵
۷۹۸۶ آ

ویلای‌جنوبی‌شخصی‌ساز

تخت‌جمشید ۳۶۵ متر ۲ طبقه ۴ اطاق خواب‌باتلفن‌استخر ۶۰۰ هزار تومان ۶۶۲۰۷۴
۸۱۱۲ آ ـ ۳ـ۱

باغ فروشی

چندقطعه باغ۱۰ساله

۱۰۰۰ متری‌باآب‌لوله‌کشی برق بر آسفالت نزدیک میدان شاهدشت فروشی‌تلفن ۹۲۶۹۶۴
۸۰۵۴ آ

معاوضه

معاوضه بدون واسطه باغ مشجر۳ساله‌دارای‌ساختمان نوساز ویلائی ـ اطاق باغبان ـ استخر چاه و موتور آب ۲درب شمالی و جنوبی ماشین‌رو که از ۴ قواره تکمیل شده حدود ۸۰۰۰ متر و همچنین یک قطعه زمین دیوارکشی شده بمساحت ۲۱۴۵ متردرنزدیکی دانشسرای حصارک کرج داخل محدوده‌یا زمین یا ساختمان‌درشمال‌تهران معاوضه یا فروخته میشود تلفن ۸۲۰۵۰۰
۸۱۳۶ آ

متری سیصد تومان باغ جنگلی در دربند

دوهزار متر بادوعمارت قدیمی ده‌اطاقه تلفن و برق رجوع فرمائید ۳۱۹۷۸۴ به: بنگاه‌کوشان
۸۶۶۱۷ آ ـ ۲ـ۱

اکازیون باغ فروشی یک قطعه باغ بمساحت صدهزارمتر مربع واقع در حومه تهران بایکصدو پنجاه هزارتومان عایدی سالیانه نقد یا قسمتی معاوضه فروخته میشود ۹ـ۱۲ تلفن ۸۱۱۳۹۱۹
۸۰۲۳ آ

چند قطعه‌زمین‌با جواز و نقشه برای‌آپارتمان ـ سازی و ویلا سازی در شمال شهر بفروش میرسد تلفن ۶۲۵۶۷۳

۷۹۲۵ آ

زمین در خیابان میرداماد

بعداز پمپ بنزین نبش خیابان ۱۲متری‌دونبش‌بابعاد ۴۱ × ۱۵ بادرب آهنی متری ۱۳۰۰ تومان بفروش میرسد ۸۹۱۱۱۰
۷۹۰۰ آ ـ ۵ـ۱

اکازیون یکقطعه زمین

به مساحت ۵۶۶ متر مربع‌واقع در میدان دربند کوچه مجاور شهرداری‌جهت‌فروش یامعاوضه
۹ـ۱۲ صبح تلفن ۹۱۹ ۸۱۱۳
۸۰۲۴ آ

یکقطعه زمین مرغوب

۶۸۰ متر بشماره ۱۲۵ امیرکبیر مهرشهر بعلت مسافرت فوری فروشنده‌ایم تلفن ۸۵۲۱۷۶
۸۰۶۹ آ ـ ۳ـ۱

بنفع‌شماست

قطعات ۹۰۰ و ۵۰۰ متری اقبالیه کرج متری ۱۶ تومان زمین های شهر پرسپولیس کرج متری ۶۰ ریال ببالاقطعات ۱۰۰۰ متری سلطان‌آباد کرج مقابل مهرشهر نقد واقساط

۳۱۶۹۲۱

موسسه ساختمانی زمین‌ومسکن مقابل دربشمالی‌کاخ‌دادگستری طبقه فوقانی‌بانک صادرات .

برخیابان اصلی رامسر

۹۴۸ متر زمین محصور که به سه قطعه ۳۰۰ متری‌تفکیک‌شده باجواز ساختمان که ۴۸٫۵متر برخیابان دارد باموقعیت بسیار عالی‌بفروش میرسد تلفنهای ۹۴۰۵۲۷ـ۹

زمین جنوبی خیابان ظفر

بعداز جوجه کبابی حاتم بابعاد ۳۹ × ۱۲٫۵ متری ۱۵۰۰ تومان بفروش میرسد تلفن ـ ۸۹۱۱۱۰
۷۹۰۱ آ ـ ۵ـ۱

فروش زمین در مهرشهر به قطعات مختلف تلفن ۶۳۹۲۴۵
۷۹۸۷ آ

زمین در عباس‌آباد و تخت طاووس‌و شمیران‌تلفن ۶۳۹۲۴۵
۷۹۸۷ آ

یک کارخانه صنایع فلزی‌بابرق سه‌فاز تلفن، آبوکلیه ابزارآلات تکمیل واقع در نارمک بفروش میرسد تلفن ۷۹۴۷۶۶
۸۶۸۰۸ آ ـ ۳ـ۱

یك‌باب‌رستوران

در بهترین نقطه تهران‌پارس با باغچه مشجر دارای سه سالن بزرگ که امکان چلوکبابی نیز میباشد با کلیه وسایل و تلفن بعلت مسافرت بقیمت‌یک‌میلیون‌و دویست هزار تومان بفروش میرسد دفتر اسکوئی تلفن ـ ۷۸۶۴۷
۸۱۱۷ آ

یك‌باب مغازه واقع درخیابان آیزنهاورمقابل پارکینك حمید بفروش میرسد تلفن ۹۳۷۳۱۴

یک بوتیک‌درخیابان فرح‌جنوبی بفروش میرسد تلفن ۸۵۲۶۰۴
۷۵۱۷ آ ـ ۶ـ۱

یك سالن بزرگ در بهترین نقطه خیابان استانبول واگذارمیشود تلفن ۳۱۶۶۸۹

چهاردانگ

ازیک‌کارخانه تولیدی‌محصولات غذائی با امتیازات رسمی واقع درنارمک بفروش میرسدتلفنهای ۷۹۳۶۴۸ و ۷۸۱۰۷۹
۸۰۹۷ آ ـ ۲ـ۱

در کرج

۶۵۰۰۰ متر زمین (۱۰ قطعه) حدود کیلومتر ۳۰ بعداز کرج متری ۷۰ ریال عصر ها تلفن ۹۷۹۴۱۲

در تمام ۲۴ ساعت جهت اطلاعات زمین

باتلفن ۹۷۳۲۶۴

تماس بگیرید

شهرك‌زیبای گلدشت کرج

با اسلوب شهرسازی در مصفاترین آب و هوا زمینهای مشجر به قطعات ۱۵۰۰ متر با آب‌جنبدانشسرایعالی باشرایط سهل ۸۴۳۲۷۸

فروش سرقفلی

مغازه واگذاری

مغازه پیراهن‌دوزی‌در ایزنهاور با جواز واگذار میشود تلفن ۹۲۵۰۸۴

بعلت مسافرت فقط ۲۰ هزار تومان

یکباب مغازه با آب و برق و شوفاژ روشن واقع در خیابان لاله‌زارنو ساختمان شماره ۳ البرز طبقه زیر شماره ۲۲ با اجاره ماهانه ۳۰۰۰ ریال‌بفروش میرسد تلفن ۶۳۵۰۷۳ بازدید از ساعت ۱۰ تا ۱۲ صبح
۸۰۹۲ آ ـ ۲ـ۱

یك باب مغازه دو دهنه ۶۰ متری با بالکن واقع در سلطنت آباد سه راه حسینیه ارشاد بفروش میرسد . تلفن ۷۷۲۹۲۵

دفتری با ۴ اطاق و تجهیزات کامو مبله با تلفن در بهترین نقطه خیابان‌پهلوی‌واگذارمیشود بعد از ظهرها تلفن ۹۷۰۱۹۶
۷۷۴۹ آ

جهت کارگاه و انبار

سالنی بمساحت ۱۱۵ متربارمکما ملک‌تخلیه‌فروشی‌تلفن ۷۷۸۸۶۴
۷۵۴۶ آ ـ ۵ـ۱

فروشگاه فروشی

فروشگاهی در ۲طبقه شمالغرب تهران ۵۱۰ متر فروشی تلفن ۹۳۱۶۷۰
۸۰۰۸ آ

خانه‌های فروشی

ویلائی و مستغلاتی از ۲۰۰تا۳ میلیون تومان سازمان‌مسکن‌تلفن ۸۴۴۰۲۳
۷۸۳۴ آ ـ ۶ـ۱

فروش خانه‌های‌ویلائی‌مستغلاتی تهران‌پارس ۵ تا ۱۲ اطاقه ۷۸۲۱۲۸

خانه‌های نوساز تهران پارس با وام بانکی‌املاك زهره تلفن ۷۸۱۹۱۸

تهران‌پارس خانه سه اطاقه با زیرزمین وسرویس کامل وتلفن ۲۰۵۰۰۰ تومان تلفن ۷۸۳۱۷۲
۸۱۷۱ آ

خانه فروشی اول بهبودی ۶ اطاقه باتلفن و کلیه لوازم ماشین‌رو ۳۲۰ هزار تومان‌تلفن ۹۳۲۷۴۷
۷۶۳۱ آ

پهلوی محمودیه کوی شهریور

منزلی ۲بر شمالی‌و جنوبی ۵۰۰ متر ۳٫۵ طبقه هر طبقه ۴ اطاق و هال با سرویس کامل و نیم طبقه دیگر ۲ اطاق و دستشوئی استخر و چاه و تلفن به فروش میرسد تلفن ۸۷۴۰۰۳
۷۹۸۵ آ

مجهزترین آپارتمانهای

۳ اطاقه باتلفن ، کولر، شوفاژ خیابان شمیران ۱۳۰۰۰۰ تومان نقد و ۱۰۰۰۰۰ تومان‌وام‌ده‌ساله سازمان مسکن ۸۴۴۰۲۳
۹۰۹۸ آ ـ ۳۰ـ۱

مجهرترین آپارتمان‌های

یک تا ۶ اطاقه دربهترین نقطه امیرآباد شمالی سازمان مسکن تلفن ۸۴۴۰۲۳
۷۸۳۶ آ ـ ۶ـ۱

آپارتمان فروشی

خیابان‌تلویزیون۶۳۳۶۰۱ و ۶۳۳۴۲۶ و ۶۳۰۲۷۴

فروش آپارتمان‌مسکونی حوالی نادری مجاورپارك هتل با تجهیزات ۴۵۵۱۶

آپارتمان های ۱۴طاقه

بسیار مدرن‌وسرویس فوق‌العاده لوکس و شوفاژ در امیرآباد شمالی‌فروشی‌تلفن ۹الی ۹۴۰۵۲۷
۷۵۶ آ

اکازیون

فقط ۴ دستگاه

آپارتمان ۳ و ۴ اطاقه با موکت‌و کاغذ دیواری شوفاژ وکولر ـ تلفن باقی مانده اول آیزنهاور نبش کاوه و ساسان تلفنهای ۹۳۸۸۱۴ و ۹۳۷۴۵۵
۸۱۳۱ آ

تا تمام نشده مراجعه فرمائید

آپارتمان دو اطاقی با سرویس کامل ووان وموکت و کفسنگ مرمروحیاط بزرگ در فلکه اول تهران‌پارس ۱۱۰ هزار تومان ضمنا آپارتمانهای ۳ و ۴ اطاقی باگاراژ و تراس و بالکن در فلکه اول تهران‌پارس و پارک ۲۵شهریور نارمک بقیمت های ۱۱۵ و ۱۲۰ و ۱۶۰ و ۱۶۵ و ۱۷۰ هزارتومان بفروش میرسد

تلفن ۷۹۱۵۵۴

۷۸۴۲ آ ـ ۶ـ۱

آپارتمان فروشی

خیابان‌تلویزیون۶۳۳۶۰۱ و ۶۳۳۴۲۶ و ۶۳۰۲۷۴

فروش آپارتمان‌مسکونی حوالی نادری مجاورپارك هتل با تجهیزات ۴۵۵۱۶

آپارتمان های ۱۴طاقه

بسیار مدرن‌وسرویس فوق‌العاده لوکس و شوفاژ در امیرآباد شمالی‌فروشی‌تلفن ۹الی ۹۴۰۵۲۷
۷۵۶ آ

اکازیون

فقط ۴ دستگاه

آپارتمان ۳ و ۴ اطاقه با موکت‌و کاغذ دیواری شوفاژ وکولر ـ تلفن باقی مانده اول آیزنهاور نبش کاوه و ساسان تلفنهای ۹۳۸۸۱۴ و ۹۳۷۴۵۵
۸۱۳۱ آ

تا تمام نشده مراجعه فرمائید

آپارتمان دو اطاقی با سرویس کامل ووان وموکت و کفسنگ مرمروحیاط بزرگ در فلکه اول تهران‌پارس ۱۱۰ هزار تومان ضمنا آپارتمانهای ۳ و ۴ اطاقی باگاراژ و تراس و بالکن در فلکه اول تهران‌پارس و پارک ۲۵شهریور نارمک بقیمت های ۱۱۵ و ۱۲۰ و ۱۶۰ و ۱۶۵ و ۱۷۰ هزارتومان بفروش میرسد

تلفن ۷۹۱۵۵۴

۷۸۴۲ آ ـ ۶ـ۱

خانه فروشی

فرح جنوبی بمساحت ۱۵۰متر ۴ طبقه شمالی تلفن ۳۴۱۷۸۰
۸۱۱۶ آ ـ ۲ـ۱

خانه های نوساز تهران پارس با وام بانکی‌املاك زهره تلفن ۷۸۱۹۱۸

یك منزل‌واقع‌درخیابان اسکندری‌شمالی بمساحت ۱۲۰ متر ۳ طبقه‌ودارای ۷ اطاق ـ برق ـ آب ـ تلفن قیمت ۳۳۰ هزار تومان بفروش میرسد تلفن ۹۳۶۴۷۲

منزلی شمالی دوطبقه و نیم خیابان سلیم نرسیده به خیابان سرباز پلاك ۱۰۰ دارای‌سرویس کامل بفروش میرسد تلفن ـ ۷۵۵۹۹۶
۸۱۲۸ آ ـ ۲ـ۱

خانه فروشی

فرح جنوبی بمساحت ۱۵۰متر ۴ طبقه شمالی تلفن ۳۴۱۷۸۰
۸۱۱۶ آ ـ ۲ـ۱

خانه های نوساز تهران پارس با وام بانکی‌املاك زهره تلفن ۷۸۱۹۱۸

یك منزل‌واقع‌درخیابان اسکندری‌شمالی بمساحت ۱۲۰ متر ۳ طبقه‌ودارای ۷ اطاق ـ برق ـ آب ـ تلفن قیمت ۳۳۰ هزار تومان بفروش میرسد تلفن ۹۳۶۴۷۲

منزلی ۲۱۰ متر دوطبقه دارای ۷ اطاق زیرزمین‌وسرویس‌خیابان داودیه خیابان ظفر باآب برق‌و تلفن و پرده‌مکرکره فروشی تلفن ۷۷۱۳۹۶
۸۱۰۷ آ ـ ۳ـ۱

دوباب خانه ۱۵ ساله اولی بمساحت ۱۳۵ متر دونبش بمبلغ ۱۶۰۰۰۰ تومان‌دومی ۱۴۵ متر باتلفن بمبلغ ۱۸۰۰۰۰ تومان هریک ۵ اطاق باحمام‌آشپزخانه واقع درخیابان ری کوچه دردار شماره ۱۷۸ تخلیه‌فروشی طالبین بمحل‌مراجعه‌نمایند تلفن ۶۲۶۳۱۳
۸۱۳۲ آ

بدون واسطه

خیابان سعدی برخیابان کاشف خانه دوطبقه قدیمی‌محل‌تجارتی آب و برق و تلفن درزمین ۲۴۰ متری فروشی تلفن ۶۲۳۹۷۰
۸۱۷۰ آ ـ ۲ـ۱

دردادودیه

خانه مستغلاتی ۳ طبقه هرطبقه ۳ اطاق خواب شوفاژ کولر تلفن ۳۰۰ متر زمین ۷۳۰متر زیربنا و جواز یکطبقه‌دیگرقیمت ۱۲۰۰۰۰۰ تومان ۸۹۱۱۱۰
۷۵۸۱ آ ـ ۵ـ۱

فروش دوخانه اوکازیون خانه‌ای بمساحت ۲۲۷ متر نظام‌اباد خانه‌ای بمساحت ۸۸ متر دومتری‌گرگان‌تلفن ۷۶۰۶۴۵
۷۲۵۲ آ

میفروشیم اجاره میدهیم محل سابق کنسرسیوم نفت در خیابان حقوقی

با شوفاژ بنای چهارطبقه‌مشتمل برهشت آپارتمان چهاراطاقه با هال باچهار شماره تلفن رجوع فرمائید ۳۱۹۷۸۴ به: بنگاه‌کوشان
۸۶۶۱۶ آ ـ ۲ـ۱

خانه‌ای بمساحت ۴۱۲٫۵ متر مربع دوطبقه با سرویس کامل هرطبقه دارای سه اطاق‌خواب با انبار ۲ رشته تلفن مستقل زیربنا ۵۵۰ متر واقع‌درشمیران خیابان پهلوان خیابان یکتا روبروی پمپ‌بنزین باغ فردوس حدود یک میلیون تومان‌بفروش میرسد بتلفنهای ۸۳۱۸۵۴ و ۸۷۱۴۵۹ مراجعه شود .

فوری

خانه‌ای بمساحت ۱۶۵متردارای ۴ اطاق آب ، برق، تلفن،کولر، حمام قیمت ۱۴۵ هزار تومان تلفن ۳۴۲۴۶۲
۸۰۵۸ آ

شمال شهرخانه فروشی

۸۴۹۱۸۴

خانه فروشی دوطبقه مستغلاتی مجهز در خیابان فرح شمالی و تخت‌طاوس بمساحت ۲۰۰ الی ۲۳۰ متر بقیمت ۵۶۰هزارتومان فوری بفروش میرسد آفشین ـ ۸۵۲۱۷۶
۸۱۲۴ آ ـ ۲ـ۱

مکالمه انگلیسی

مقدماتی تا عالی

۹۳۶۱۸۱

مخصوص دانش آموزان البرز ، اذر ، هدف ، هشترودی ، خوارزمی ، مرجان ، خجسته تدریس فیزیك شیمی وریاضیات در سطح عالی باسبك خاص توسط مهندس فارغ‌التحصیل ۹۵۴۳۷۹

انگلیسی درسطح عالی توسط Mrs Elina
تلفن ۹۳۶۱۸۱
۱۰ـ۱ آ ـ ۸۰۹۳

انگلیسی برای خردسالان

۸۳۳۳۱۹

دروس راهنمائی

دبستان‌ودبیرستان
۸۳۳۳۱۹

تدریس حقوق توسط دانشجوی دانشکده فنی تلفن ۹۷۰۷۲۷

تدریس تضمینی

تلفن ۳۹۱۴۵۳

آگهی فروش

قابل توجه موسسات آموزشی ـ مدارس‌عالی شرکتهای بزرك تجارتی ساختمانی با مساحت ۱۷۰۰ متر مربع‌و ۶۰۰۰ متر بنا دارای ۶۲ اطاق وسالن با پارکینك‌بزرك و مجهز به کلیه وسایل مدرن‌دارای‌حیاطی وسیع در بهترین منطقه‌تهران (چهارراه پهلوی شاهرضا) بفروش میرسد .

داوطلبان برای کسب اطلاعات بیشتر با تلفن‌های ۹۵۵۴۶۳ و ۵۳۴۱۱۳ میتوانند تماس حاصل نمایند .
۷۹۲۰ آ

برای معرفی و فروش کالا های بسیار جدید
تعدادی خانم و آقای جوان با حقوق‌ثابت وپورسانتاژ جالب استخدام میشوند شرکت رادفورد تلفن ۸۳۴۳۸۳

آ.ا.ك استخدام میکند

فروشنده مطلع برای نمایشگاه سه نفر سرویسکار لوازم خانگی با تجربه ۱۰ نفر با حقوق مکفی شرکت‌چاردیوار نماینده انحصاری لوازم خانگی آ.ا.گ در ایران
کریم‌خان‌زندنبش‌روزولت نمایشگاه آ.ا.گ ۵ تا ۷ بعد از ظهر

اکازیون

قابل توجه سرمایه گذاران واحدهای صنعتی درشمال
کلیه امتیازات وحقوق متعلقه وپروژه‌های یك کارخانه عظیم صنعتی در حال اجرا بعلت‌مسافرت دونفر از شرکاء به خارج واگذار میشود لطفا جهت کسب اطلاعات بیشتر از ساعت ۲ تا ۸ بعدازظهر به تلفن
۸۲۲۸۷۱ تماس حاصل شود

کلیه محصولات ایرانیت

خیابان فردوسی ۴۰۶ ـ تلفن ۳۹۱۵۱۲ - ۳۰۳۴۵۸

بیتاکس ضدزنگ بیتاکس‌ضد رطوبت بیتاکس ضدشوره

بیتاکس‌ضدزنگ

بیتاکس ضد رطوبت

بیتاکس‌ضدشوره

برای فروشگاههای رنك ومصالح ساختمانی تا تاریخ ۱۰ر۵ر۵۳ استثنائا تخفیف مخصوص‌درنظر گرفته شده است .
جهت‌کسب‌اطلاعات باتلفنهای ۸۲۵۹۹۶ و ۸۳۹۷۸۳ تماس‌گرفته ویابه‌مرکز پخش واقع در خیابان‌شاه‌عباس شماره ۱۱۰ مراجعه فرمائید

بیتاکس ضدزنگ بیتاکس‌ضد رطوبت بیتاکس ضدشوره

آگهی استخدام

پوشش کار

مرکز پخش و نصب انحصاری ورق شیروانی پلاسکو داراستخدام مینماید.
۱ـ بازاریاب با حقوق ثابت و مزایا
۲ـ تحصیلدار باداشتن‌ضامن‌معتبر وموتورسیکلت
۳ـ دوشیزه یابانوی ماشین نویس‌فارسی (آشنائی به تایپ لاتین‌امتیاز محسوب میگردد)
متقاضیان باتلفن های ۳۱۳۳۹۹ و ۳۰۳۰۳۹ تماس حاصل نمایند.

شرکت سهامی خاص تهران فارما

بیك‌ویزیتور آرایشی تمام‌وقت در استان‌مازندران (مرکز پخش بابل) نیازمند است . محلی بودن ، داشتن دیپلم ، معافی و سابقه فروش‌ضروری واز شرایط استخدام است. واجدین شرایط‌در تهران بنشانی خیابان تخت‌جمشید غربی چهارراه‌سهیل شماره ۱۲۸ مراجعه نمایند.

Leading Engineering Consulting Firm associated with major American Consultants has immediate openings with high prospects and salaries for the following persons for construction of Transmission Lines and Substations:

- CONSTRUCTION ENGINEERS (Civil or Electrical Graduates)
- POWER TRANSMISSION ENGINEERS
- INSPECTORS – TECHNICIANS – LINEMEN

for: Erection of Steel Towers, Conductor Stringing & Foundations

- TECHNICAL CLERKS

All applicants must have a good working knowledge of the English language and should have some experience related to construction of High Voltage Power Transmission Lines and Substation Works.

Location of assignment shall be within Provinces of Arak, Esfahan, Khuzestan and Fars where the construction work is to be carried out.

Business transportation and reasonable housing allowance will be provided.

Qualified and interested individuals please refer to 56 Hafez Ave. (Corner Takht Jamshid), Tehran, between 7:30 and 12:30 to complete application form.

WAREHOUSE SUPERVISOR

A leading manufacturing concern has a vacancy for the above position.

QUALIFICATIONS REQUIRED

1. Iranian Nationality
2. Military service completed or nonphysically exempted
3. Maximum age 40 years
4. Excellent Knowledge of English
5. To be able to provide Rls. 500,000 Mortgage guarantee
6. Preferably 3 to 5 years experience.
7. College Graduate preferred.

Saturday through Wednesday.
Please call Mr. Afshar at 976001-9

گروه مهندسین خانه ساز

تفکیك، نقشه ، اجراء ، آسفالت
تلفن ۸۳۹۱۸۳

عروس خانم ـ شاه‌داماد ، شما میتوانید برای دعوت‌از هنرمندان مورد علاقه خودبه جشن وبزم‌شادیان‌بوسیله تلفن ۹۲۴۷۲۵ که رابط شما و هنرمندان‌میباشدتماس بگیرید.

بقیه آگهی های نیازمندیها در صفحه ۴۸

نیازمندیهای اطلاعات تلفنی آگهی قبول میکند ۳۱۱۲۲۵-۳۱۱۲۲۴ ۳۱۱۲۳۰-۳۱۱۲۲۹

اجاره داده میشود

آپارتمان اجاره
یکدستگاه آپارتمان
در طبقه دوم سرویس کامل، کولر، تلفن، شوفاژ، سه‌اطاق خواب، هال، سالن نهارخوری پهلوی پارکساعی تلفن ۶۸۰۳۱۵
آ_ ۷۹۹۸

آپارتمان درجردن
برای سکونت آپارتمانهای مبلو غیر مبله باسرویس کامل ۲تا ۱۰اطاق ۶۲۴۶۱۳ و۶۲۲۹۵۴ دریچه.
۱_۱۳ آ_ ۸۱۱۰

مبدا اجاره
PAYAM-AJENEY
آپارتمان های ۱ و ۲ و ۳ اطاق خوابه مبله و غیر مبله ۷۵۳۳۵۳ و ۷۵۴۲۸۲
۱_۵ آ_ ۷۹۲۷

یکدستگاه آپارتمان
۳ اطاقه باتلفن، شوفاژ، کولر در خیابان فرح جنوبی جهت محل کار اجاره داده میشود تلفن ۸۴۲۸۸۴
۱_۵ آ_ ۷۹۱۰

آپارتمان در وزراء
۲ تا ۱۰ اطاقه مجهز بشوفاژ کولر تلفن مبله و غیر مبله‌جهت سکونت ودفترکاروزراء نرسیده به خیابان یازدهم‌ساختمان۱۳۸ طبقه سوم تلفن۶۲۲۹۵۴ دریچه

آپارتمان درپهلوی
۲تا۸ اطاقه باسرویس‌کامل‌جهت سکونت و دفترکاروزراءنرسیده به خیابان یازدهم‌ساختمان۱۳۸ طبقه سوم تلفن ۶۲۲۹۵۴ و ۶۲۴۶۱۳ دریچه.

آپارتمان درونك
آپارتمانهای مجهز بشوفاژتلفن مبله وغیرمبله برای‌سکونت تلفن ۶۲۲۹۵۴ _ ۶۲۴۶۱۳ دریچه
۱_۳ آ_ ۸۱۱۴

آپارتمان در عباس آباد
آپارتمان ۲ تا۱۰ اطاقه باکولر شوفاژ تلفن برای سکونت و دفترکارتلفن ۶۲۲۹۵۴ دریچه.
۱_۳ آ_ ۸۰۵۳

خیابان وزرا
آپارتمان طبقه اول با حیاط و استخر ۶ اطاق و ۲ زیرزمین شوفاژ و کولر و تلفن ۶۵۰۰۰ ریال تلفن ۶۸۷۲۳۴
۱_۲ آ_ ۸۱۸۰

اجاره مغازه و آپارتمان
یکباب مغازه بمساحت ۴۵متر ودودستگاه آپارتمان دو اطاقه مجهز باچشم‌انداز بی نظیر دونبش مقابل پارک چهارم‌آبان هزار دستگاه نازی آباد اجاره داده میشود. طالبین‌برای‌کسب اطلاعات بیشتر به تلفن _ ۸۵۳۲۲۸ و ۸۷۰۸۰۷ مرجعه فرمایند.

ویلای اجاره دریا کنار
ویلائی در مردادماه اجاره‌داده میشود تلفن ۸۷۷۴۸۵

خانه‌اجاره
خانه‌دربست اجاره‌ای درداودیه دارای ۸ اطاق یک زیرزمین‌سه سرویس گاراژ، آب، برق، کولر و پرده کرکره کفپوش وکاغذ دیواری تلفن ۷۷۸۴۲۱
آ_ ۸۱۲۷

ساختمان اجاره
ساختمان اجاره
یك ساختمان مدرن ویلائی یك‌طبقه باآب و برق و تلفن ۳۳۰ متر زیر بنا و ۱۲۰۰ متر محوطه واقع در کرج ضلع غربی باغ کشاورزی باجاره‌واگذار میشود تلفن های ۴۰۲۲و۴۵۶۹ درکرج‌مراجعه شود

مورد نیاز برای اجاره
یک یادو اطاق جهت دفتر مورد نیاز استبعدازظهرهاتلفن ۸۴۹۴۰۵

مورد نیاز برای خرید
یك جواز آهنکری فوری نیازمندیم تلفن ۷۸۱۵۰۲

زمینهای ساختمانی را فوری نقدا خریداریم تلفن مستقیم۶۲۵۶۷۳ و ۱۹الی ۶۲۷۹۴۷ داخلی ۴۷

زمینهای‌ساختمانی‌شمال شهر تهران خریداریم تلفن ۸۵۵۲۲۰

باقیمت خوب
یك قطعه زمین حدود پانصد مترجنوبی‌اطراف جردن یا پهلوی با قیمت مناسب فوری خریداریم تلفن ۸۴۲۳۱۹

زمین
زمین با جواز و نقشه فوری
خریداریم‌تلفن ۶۲۵۶۷۳

زمینهای افسریه‌شاه‌آباد شرق مشیریه خریداریم ۳۵۹۴۰۸

خریدارزمین تهران‌پارس تلفن ۷۸۱۹۲۶

زمین تهران‌پارس خریداریم‌تلفن ۷۹۳۰۲۰

خریدار اراضی ساحلی‌وجنگلی شمال تلفن ۴۵۱۶۸ و۶۶۲۴۵۹

اراضی تهران پارس خریداریم ۷۸۰۰۶۱

زمین افسریه‌خریداریم۳۴۱۳۵۹
آ_ ۵۷۳۱

[illegible]

دفتر مرکزی جلالی
خرید اراضی سعادت‌آباد و عباس آباد و دره قشلاق و شمیرانات و مبارک آباد تلفن_ ۶۲۶۴۱۱ _ ۶۲۴۱۹۳
آ_ ۷۱۳۳

جاده قدیم کرج اراضی یافت آباد و کارخانه خریدار و فروشنده‌ایم تلفن ۹۵۹۷۵۵ محمدی

خرید و فروش و اجاره بخارجیان تلفن۹۳۶۲۷۸

زمین های ساختمانی وخانه های شمال شهر را خریدار وفروشنده‌ایم و زمینهای **تهران بریم** را خریداریم تلفنهای
۹۳۷۰۶۲
۹۳۸۴۴۹

زمین داخل محدوده خریداریم تلفن ۳۴۴۳۴۳
آ_ ۷۷۴۳

بورس املاك شمیران دفتربراتی ۸۷۳۵۷۵_ ۸۷۷۸۷۵

مهرشهر بزقش‌آباد و گلشهر سرحدآباد خریداروفروشنده‌ایم ۴۲۶۸۲
آ_ ۸۰۰۳

در الهیه شمیران خانه‌های ویلائی و چند قطعه زمین بفروش میرسد تلفن ۸۶۴۹۵۱
آ_ ۷۷۸۰

نیازمندیهای اجاره
سازمان نیازمندیهای خارجیان خانه‌شمااجاره میدهد ۸۲۳۱۵۵ ۸۲۳۹۳۹ ۸۳۸۱۰۶

اجاره خانه بخارجیان
موسسه نیازمندیهای خارجیان خانه بخارجیان اجاره میدهد ۸۳۰۰۸۲ - ۸۳۰۰۸۱ ۸۲۱۷۲۳-۸۲۱۸۱۱ ۲۶۱ تخت جمشید مقابل سفارت آمریکا

موسسه امپایره ۷۷۷۵۰۰ خانه بخارجیان اجاره میدهد ۷۷۲۲۲۲-۷۷۸۹۵۵

موسسه امورخارجیان مرکزاجاره تخت جمشید جنب بهار ۳۰۳ ۷۵۲۳۵۸-۷۵۱۷۸۲

سازمان مسکن پارس مرکز ۸۵۳۸۵۳ ۸۴۸۴۲۴ اجاره ۸۵۷۵۸۵ بخارجیان

موسسه ظفر خانه بخارجیان اجاره میدهد ۷۷۸۵۸۹ و ۷۷۷۷۴۶

۸۲۹۷۶۶- ۸۲۵۱۲۰ سازمان کورش اجاره منازل بخارجیان

PAYAMAGENCY سازمان امورخارجیا ۷۵۳۳۵۳ مرکزاجاره بخارجیان ۷۵۴۲۸۲

موسسه کوئینک خانه بخارجیان اجاره میدهد ۸۵۵۵۵۶-۸۵۵۶۰۵

جهت اجاره بخارجیان
هرنوع مستغلات در شهر و شمیرانات خصوصا طبقه اول‌با استخر نیاز فوری‌است۸۳۰۸۴۱ - ۸۳۰۸۴۲ . ۸۳۰۸۴۳

موسسه نیازمندیهای هیلتون اجاره به خارجیان ۸۳۴۶۳۷

۲۴ ساعته اجاره منزل شمال شهر و شمیران‌به خارجیان ۶۳۶۹۵۷ فرخ

معاملات پول
پول موجود
مرکز پول‌شرطی‌تهران در موسسه ۵۵۵ فقط جهت خانه و مستغلات پول‌موجوداست۸۲۰۸۳۵

پول
در مقابل چك كارمندی ملك - تلفن - اتومبیل
۴۳۵۲۸

پول
نیم ساعته بدون کمیسیون هزاری ۱۵ تومان در مقابل هرنوع‌اتومبیل شخصی-تاکسی-کرایه تلفن بدون خرج محضر ساختمان باسود بانکی
۸۳۲۹۸۶
آدرس شاهرضابین رامسر و فرصت پلاك ۴۴۴ موسسه ایرانشاد

پول فوری با سودبانکی درمقابل خانه مستغلات ۹۲۸۴۶۵

پول
نیازپولی شما را به اسرع وقت در مقابل چك - اتومبیل - ملك و غیره برآورده میسازیم تلفن ۴۲۲۲۷

پول فوری با سود بانکی در مقابل خانه مستغلات ۹۲۸۴۶۵

وام‌با چك‌كارمندی
۷۵۴۴۹۲

وام ساختمان فوری تلفن ۷۶۵۷۴۵

وام به اتومبیل و چك ۴۴۲۳۰

خانه پول - فرح شمالی مرکز معاملات پول تهران ۸۴۸۳۸۸

پول ارزان و فوری موجود است دفترسام۸۲۲۶۵۹

پول‌شرطی‌با سودبانکی در مقابل خانه و تلفن: ۹۲۳۵۰۴

وام ۶ساله بابهره ۵ر۸٪ ۸۳۲۹۸۶

بپول راكد شما باانتقال مبیع هزاری ۵۰ تومان سود میدهیم ۷۵۶۴۲۵

مورد نیاز
بپول راکد شمادرمقابل ملك هزاری ۲۰ تومان اتومبیل هزاری۴۰ تومان چك‌وسفته معتبر هزاری ۸۰ تومان با تضمین میدهیم
۴۳۵۲۸

پول شرطی‌درمقابل‌خانه مستغلات فورانیازمندیم ۹۲۸۴۶۶

پول‌درمقابل خانه‌ارزنده نیازمندیم ۷۵۶۴۲۵

پول
اگربهره عالی میخواهید با ما تماس بگیرید تا بهر مبلغ از پول شما هزاری ۱۰۰ تومان بهره بدهیم
۸۳۶۷۳۵

پول شرطی نیازمندیم ۸۲۸۳۴۹

پول شرطی نیازمندیم ۸۲۲۶۵۹

پول۵ر۱ شاهی۶۲۴۸۷۳

قبوض
قبوض شهرداری خریداریم ۴۵۹۵۷

وام و خرید قبوض بانك کارگشائی تلفن ۴۵۱۶۸ ۶۶۲۴۵۹ _ ۴۳۴۹۹

معاملات تلفن
تلفن در هر مکان‌بقیمت خوب خریدار و بانصب فوری فروشنده‌ایم ۸۵۳۰۳۱

خرید
تلفن ۲ و ۵ نوری خریداریم ۵۳۵۷۴۴

خرید فروش هر نوع شماره تلفن با نصب ۸۲۰۸۴۱

تلفن ۳و۷ و۶۲ خریداریم ۳۰۳۲۳۷

خرید و فروش تلفن ۶۶۷۶۶۸

تلفن بانصب فروشنده‌ایم - ۹۶۰۱۰۲
۱_۱۳ آ_ ۷۳۲۷

تلفن ٤ و ٦ و ٨٩ خریداریم ۸۹۴۰۵۰

تلفن خریداریم تلفن ۹۶۰۱۰۲
۱_۳ آ_ ۷۳۷۴

خرید و فروش تلفن ۳۱۷۴۳۷ اسلامبول‌کمپانی۱۷ر۲

خرید و فروش تلفن ۸۳۲۹۸۶

بورس تلفن شاهین ۳۱۱۷۷۱
آ_ ۶۱۲۷

تلفن ۷ و ۸ خریداریم۷۵۹۷۱۵

تزئینات ودکور اسپون
با۳ تومان
با روزی سه تومان منزلو محل کار خود را با بهترین انواع کاغذ دیواری، پرده کرکره موکت و کفپوش تزئین فرمائید تزئینات مارال ۹۷۵۵۱۸

شرکت غرب
با تزئینات کامل کاغذ - موکت- کف‌پوش پرده‌کرکره-پرده‌پارچه‌ای
۹۲۰۹۶۴

تزئینات‌ساحلی۸۴۳۱۹۶ کلیه بنائی‌رنگ‌امیزی ساختمان

کاغذ دیواری‌باقساط ۷۷۵۷۷۱

دیوارکوب پلاستیکی ۷۷۵۷۷۵

موکت به اقساط تلفن۷۷۵۷۷۵

کفپوش همه نوع به اقساط ۷۷۵۷۷۵

پیکاسو
کاغذدیواری، پرده‌کرکره موکت، کفپوش و نقاشی ساختمان ۹۵۱۳۰۱

دلخواه
فقط با یک تلفن در اسرع‌وقت متخصصین ما از نزدیکترین شعبه موسسه پلاستر دراختیار شما میباشند و شما میتوانید با شرایط دلخواه منزل ومحل‌کار خود را با بهترین انواع کاغذ دیواری انگلیسی - امریکائی آلمانی. موکت‌نمدی هلندی موکت فوم‌دار انگلیسی. موکت پرزدار. کفپوش. دیوارکوب پلاستیکی و اسلاینکس
پلاستر
تزئین نمائید شعبه مرکزی پهلوی بالاتراز چهارراه‌امیراکرم ساختمان شرکاء
تلفن ۶۶۶۶۶۵
۴۸۷۵۱و۴۴۰۴۱
شعبه بازار بازاربین‌الحرمین بازار تحریر پاساژ زردوز تلفن ۵۳۳۷۹۷،
شعبه باغشاه سی متری سپه میدان باغشاه
تلفن ۶۶۰۷۷۲

پرده کرکره متری ۴۸ تومان کاغذ دیواری با ۲۰٪ تخفیف انواع کفپوش و اکوستیک و دیواربوش تلفن ۷۶۳۷۸۵

کاغذ دیواری و نقاشی ساختمان با تخفیف کلی نوری ۹۷۸۴۲۰

پرده کرکره
کاغذ دیواری با تخفیف بیشتر. تعمیرات پذیرفته میشود تزئینات هومن
۹۷۰۸۸۸

نقدبخر ارزان بخر
با یک تلفن انواع‌کاغذدیواری، موکت کفپوش و پرده کرکره تزئینات‌ساناز۶۶۸۳۴۰

برای ساختمان شما
پاکتان
انجام امور کلیه نظافت ساختمانی تلفن۸۳۸۱۷۲ و ۷۵۴۷۵۳

گروه‌مهندسین اندیشه
طرح، نقشه، اجراء، اسفالت کلی و جزئی‌ساختمان۸۴۶۱۴۶

آسفالت، نقاشی، تعمیرات مرغوب تلفن: ۶۲۵۷۳۲

اکوستیک
فروش ونصب سقفهای کاذب صادکوتلفنهای ۸۱_۷۶۱۲۸۰

۳ تومان
با روزی ۳ تومان و بایک تلفن انواع کاغذ دیواری - موکت - کفپوش و سایرمحصولات‌تزئینی ساختمان برای منزل ومحل‌کار شما نصب میشود تلفن های ۶۶۰۷۷۲و ۵۳۳۷۹۷ و ۴۸۷۵۱

دفتر نما تعمیرات ساختمان کلی و جزئی، بنائی،تخریب، نقاشی، تزئینات، نجاری نقد و اقساط تلفن ۸۲۷۷۲۱

سمپاشی آناهیتا ۷۹۵۳۰۷

نظافت کلی ساختمان تلفن ۷۹۵۳۰۷

باقساط
تعمیرات کلی وجزنی ساختمان تلفن۷۷۸۱۴۸

حادثه‌خبر نمیکند
بارول پلاک کردن سنگهای ساختمان خود یکعمر آسوده خاطر باشید موسسه R.P.S
تلفن ۷۸۱۱۹۶

اسفالت و عایق
قلهك شمیران - تلفن
۸۶۱۳۲۷

شرکت ساختمانی آسیا
سازنده اپارتمان ویلا، بیمارستان‌در تهران‌وشهرستانها تلفن ۸۴۷۲۸۸

سمپاشی منازل و باغ با صرف هزینه کم جهت مصونیت از حشرات ۶۶۰۴۷۹

اسفالت و تعمیرات پیشرو تلفن ۶۶۰۴۷۹

کلیه تعمیرات ساختمان با تلفن ۹۲۶۰۲۳

فروش لوازم ساختمانی وصنعتی
قابل توجه شرکتهای ساختمانی-مهندسین ساختمان-معماران کارگاههای صنعتی
برای تهیه هرنوع آهن بمنظقه روز باتلفن ۵۲۷۹۸۶- یا به بازرگانی سجادی بوذرجمهری فورروزرخان ساختمان لولادر مراجعه نمایند

لوله بازکنی
لوله بازکنی ولوله‌کشی دروازه دولت ۸۲۷۴۰۸

لوله‌بازکنی یکساعته ۷۶۵۲۴۴

لوله بازکنی، لوله‌کشی تخلیه چاه تلفن
۷۵۹۷۲۱

لوله بازکنی ولوله‌کشی مقدم ۹۲۵۳۷۴

رفع گرفتگی هرنوع لوله ساختمانی بادستگاه وتراکم هوا- تلفن ۷۸۷۲۷

تخلیه چاه
تخلیه‌چاه ازهر نوع چاه۵۳۹۲۵۳

تخلیه‌چاه و لوله بازکنی تلفن: ۵۳۲۵۵۰

تخلیه فوری‌موتوری‌مقنی لوله‌بازکنی ۲۴ ساعته۹۳۱۳۹۶

تخلیه‌چاه و لوله بازکنی تلفن: ۵۳۷۱۸۳

بنائی - نقاشی آسفالت تلفن: **۷۵۹۷۲۱**

تخلیه‌چاه و لوله بازکنی تلفن: ۵۳۱۷۰۵

تخلیه‌چاه توالت و فاضلاب لوله بازکنی تلفن **۹۲۳۳۵۹**

گاز
پرسی گاز گازوسرویس ازساعت ۷ صبح الی ۱۰ شب ۹۶۳۰۲۱-۶ ۹۵۰۰۰۱-۶ سرویس وتعمیرات اجاق ۹۶۳۰۳۰

بوتان گاز BUTANE بوتان
قبول‌سفارشات‌گازاز۷صبح‌تا۹شب باشماره‌های ۹۵۳۰۵۱-۵۹
صدورکارت‌اشتراك ۳۱۳۱۶۳
سرویس‌وتعمیرات ۳۱۳۱۶۱-۲
دفترمرکزی‌وفروش ۳۰۴۷۱۱-۱۵
شکایات‌گازرسانی ۹۶۲۰۶۰
بوتان

گمشده
پسپورت ایجب داود حاج عبداله تهرانی‌درتاریخ۲۳ر۴ر۵۳ مفقود گردیده از یابنده تقاضا میکنم با شماره تلفن های ۳۵۳۳۵۵ و ۳۵۳۳۶۶ تماس گرفته ومژدگانی دریافت دارد

کیف بغلی قهوه‌ای رنگ‌محتوی گواهینامه رانندگی‌ودو کرت شناسائی شرکت ملی نفت بنام بیژن مقیمی مفقود گردیده از یابنده تمنا میشود وجه موجود درکیف را بعنوان مژدگنی برداشته مدارک را به آدرس خیابان ژاله کوچه یزدی پلاك ۲۹ یا باتلفن ۳۱۵۳۷۷ تماس حاصل‌نمایند.

درحدود ۱۸ برگ‌چک‌صادرات خانی‌آباد ۳۱۹۴ حساب ۷۷ بنام فتحعلی مرادی در تاریخ ۲۷ر۴ر۵۳ بسرقت رفته و از درجه اعتبار ساقط است.

پنج برگ‌چک‌سفید بدون امضاء ومبلغ از حساب شماره ۲۷ بانك پارس شعبه نایب‌السلطنه از شماره ۳۳۲۷۹۶تا ۳۳۲۸۰۰ بنام سید باقر سجادی بسرقت رفته واز درجه اعتبار ساقط است.

آگهیهای متفرقه
زمین شمارا! با سهلترین شرایط ساختمان میکنیم تلفن مستقیم ۶۲۵۶۷۳و ۱۹الی۶۲۷۹۴۷ داخلی۴۷

کرکره‌چوبی میشلر MISCHLER سرما، گرما و نوراز کرکره چوبی میشلر عبورنمیکند BW پارکت نمایشگاه: شاهرضاکوچه‌فتوحی ۸۲۴۳۰۷-۸۲۹۳۹۰ ۸۲۹۵۹۶-۸۲۴۸۷۰

لمبرگینی خریدارم ۸۳۱۸۶۷
آ_ ۷۷۵۰

اسناد صعب‌الوصول شما را خریداریم بعد ازظهرها تلفن ۶۶۰۴۷۹

توله سگ ماده باگسر دو ماهه برای فروش تلفن ۳۱۵۳۸۱
آ_ ۷۷۹۴

B.K.D بکد دربازکن برقی **۲۵۰ تومان**
بوسیله‌تلفن سفارش دهید، شرکت بکدالکتریک تلفن ۱۵ الی ۶۸۱۰۱۱
فروش درکلیه الکتریکی‌هادرتهران وشهرستانها

استخدام مدیر
یک واحد بزرگ تولیدی برای مدیریت یکی از کارخانجات خود که باهمکاری یک کمپانی آمریکائی اداره میشود به یکنفر مدیر که دارای تحصیلات عالیه باشد وحداقل دو سال نیز در بخش خصوصی سابقه کارداشته باشد نیاز دارد داوطلبان واجد شرایط میتوانند بین ۵ تا ۷½ بعدازظهر باتلفن ۳۱۱۲۳۴ تماس حاصل نمایند

اطلاعیه
قابل توجه شرکت‌های ساختمانی
شرکت ریگزار مفتخر است محصولات خود رادر محل کارگاه شرکت در تمام‌مدت شبانه‌روز بشرح زیرعرضه نماید:
۱ـ ماسه‌شسته درجه بندی شده طبق‌اصول فنی متر مکعب ۲۰۰ ریال.
۲ـ شن نخودی ۲۲ ـ ۹ درجه بندی شده طبق اصول فنی مترمکعب ۵۰ ریال
۳ـ شن بادامی ۳۲ـ۲۳درجه‌بندی شده‌طبق‌اصول فنی مترمکعب ۴۰ ریال.
تلفن دفترمرکزی: ۸۵۰۴۰۲۷و۸۵۵۹۰۵۲ آدرس کارگاه: جاده علیشاه عوض‌باباسلمان

شرکت ملی ذوب آهن ایران
آگهی استخدام
شرکت ملی ذوب آهن ایران جهت خدمت درناحیه کرمان افراد مشروحه در ذیل را استخدام می نماید.
۱ ـ مهندس راه و ساختمان با تجربه ۵ سال کار اجرائی.
۲ ـ مهندس مکانیک با تجربه ۵ سال کار اجرائی
۳ ـ مهندس برق باتجربه ۵ سال کار اجرائی.
۴ ـ مهندس راه و ساختمان باتجربه ۲ سال کار اجرائی.
۵ ـ مهندس نقشه برداری با تجربه ۳ سال کار اجرائی.
۶ ـ مترور ورزیده با تجربه ۵ سال کار اجرائی.
۷ ـ مسئول آزمایشگاه با تجربه سه سال کار اجرائی.
۸ ـ تکنیسین فنی ساختمانی با تجربه ۵ سال کار اجرائی.

انستیتو آموزشی تخت‌جمشید
تاسی‌ام تیرماه همه روزه ٤تا٨ بعدازظهر ثبتنام مینماید
۱ـ کلاسهای مکالمه انگلیسی ده نفره زیر نظر MR.MACK
۲ـ کنکور مدارس عالی تافل اعزام
۳ـ تدریس خصوصی در منزل و محل کار، کلاسهای مخصوص برای خردسالان
٤ـ دروس دبستان، راهنمائی و دبیرستان.
روزولت بالاترازدیاموند جنب قنادی کماج شماره ۲۴۵ر۳ طبقه سوم ۸۳۳۳۱۹

عباس میرزا قاجار
«شرح حال و سیاست و خدمات‌او»
تالیف:
دکتر موسوی طبری
شانزدهمین کتاب برای جوانان
از انتشارات ابن‌سینا بها: ۱۵۰ ریال
تهران میدان ۲۵ شهریور تلفن ۸۲۶۲۳۴

آگهی مناقصه
شرکت سهامی کل معادن و ذوب فلزات ایران یکدستگاه کمپرسور هوای فشرده موجود در تهران از طریق مناقصه خریداری مینماید.
داوطلبان شرکت در مناقصه برای دریافت برگ شرایط و مشخصات همه روزه در ساعات اداری بامور بازرگانی‌شرکت خیابان تخت‌جمشید شماره ۴۶۷ر۱ مراجعه و پیشنهادات خود را حداکثر تا آخر وقت اداری روز (شنبه دوازدهم مرداد ماه ۱۳۵۳) بقسمت دبیرخانه شرکت تسلیم نمایند. پیشنهادات رسیده روز یکشنبه ۱۳ مرداد ماه ۱۳۵۳ در کمیسیون مناقصه باز و قرائت خواهد شد.
م‌الف ۸۱۰۸
شرکت سهامی کل معادن و ذوب فلزات ایران

آگهی مناقصه
شرکت بافکار (کارخانه چیت سازی تهران) واقع در تهران خیابان آرامگاه مقدار پانزده هزار کیلو مواد آهاری جهت آهار دادن نخ های ویسکوز از قبیل هورزیل ضد ۲۵ ـ مواد سی‌ام سی ـ گسینول ان. اچ ۱۷ تاپلوس سی آر ۷۰۰ ـ فیلاگوم و مواد مشابه آنرا حمل و تحویل سی انداف خرمشهر ـ جلفا ویا تهران از طریق مناقصه خریداری می نماید.
شرکت کنندگان در مناقصه می توانند بدفتر شرکت واقع در خیابان آرامگاه مراجعه و برگ شرایط شرکت در مناقصه را در مقابل دادن رسید برایگان دریافت و پیشنهادات لاک و مهر شده خود را حداکثر تا پایان وقت اداری روز چهارشنبه سی‌ام مرداد ماه سال جاری در مقابل اخذ رسید بدفتر شرکت تسلیم نمایند. پیشنهادات واصله ساعت ده صبح روز بعد در محل شرکت باز و قرائت خواهد شد.
شرکت در رد یا قبول یک یاکلیه پیشنهادات مختار است.
بافکار ـ شرکت سهامی خاص
م الف ۸۰٤٤

ترازنامه‌عملکردسال۱۳۵۲«آبادشرکت‌سهامی‌خاص» وحساب سود وزیان

موجودی صندوق وبانک	۷۰۳۶۰۶ریال	سرمایه	۳۰۰۰۰۰۰ ریال
موجودی کالا	۸۵۷۰۹۷۰		۲۷۰۰۰۰ ریال
موجودی صندوق حمایت کارمندان	۴۷۸۸۰ ریال	دیون	۴۷۷۲۷۱۴ ریال
ماشین سواری	۳۵۱۵۰۰ ریال	سود	۱۶۳۱۲۴۲ ریال
	۹۶۷۳۹۵۶ ریال	موازنه	۹۶۷۳۹۵۶ ریال

اطلاعیه خدمات کمپیوتری
قابل توجه خانمها و آقایان دیپلمه
اگر به تکنولوژی جدید علاقه دارید
کامپیوتر را بامابیاموزید و درطول مدت‌فراگیری برای‌ماکار کنید
بی‌امکانات فقط تاپایان تیرماه می باشد
جهت کسب‌اطلاعات بیشتر به اداره مرکزی شرکت‌خدمات‌کمپیوتری‌واقع درخیابان شاه‌عباس‌کوی سام‌شخصا مراجعه فرمائید

شرکت ملی نفت ایران

دانشکده نفت آبادان

بدینوسیله باطلاع افرادیکه اسامی آنها به ترتیب الفبا ذیلا درج گردیده است میرساند ، امتحانات کتبی ورودی‌دانشکده‌نفت‌آبادان در روز جمعه چهارم امرداد ماه ۱۳۵۳ همزمان در دانشگاه صنعتی آریامهر در تهران و دانشکده نفت در آبادان برگزار میگردد . لازم‌است داوطلبان روزهای چهارشنبه و پنجشنبه دوم و سوم امردادماه از ساعت ۸ تا ۱۲ صبح بادردست داشتن شناسنامه عکس‌داربرای‌دریافت‌اطلاعات‌از نحوه‌برگزاری امتحانات و کارت شرکت‌در مسابقه‌ورودی کتبی بحوزه های زیر مراجعه نمایند:
۱ـ تهران، دانشگاه‌صنعتی آریامهر ـ جنب اطاق‌اطلاعات
۲ـ آبادان ، دانشکده نفت

اسامی داوطلبانیکه در تهران کارت دریافت میکنند

الف

آرین اردشیر
آریانیان محمدعلی
آیت‌الله رفسنجانی محمود
آقابزاری داود
آقابابائی امرالله
آهنگر مسعود
آقاسی منصور
آقا رضائی طرخوران مسعود
آگاهی فرهاد
آریان نژاد سعید
آل‌بویه عباس
آقاخانی مهرداد
الهی نجفی محمدرضا
احمدی سعید
اربابی عبدالرضا
امامی میبدی علی
اخلاقی سیدعلی‌اکبر
البرزی سعید
اعزازی محمد حسین
انصاریان عباس
انجیدنی محمد مهدی
اکبری کریم
انوری علی‌آبادی فضل‌الله
اثنی‌عشری محمد
اشرفی حبیب‌آبادی حمید
انتظار حجةفهادان میرزا عباس
ازهری مجتبی
احدوت کیوان
افصائی شاپور
ایزدی نجف آبادی مصطفی
امیرارجمند اردشیر
آذرنوش مجید
اورعی میرزمانی سید مهدی
اعتضادی آملی سیروس
افتخارزاده سید جواد
آموزگار بجنوردی محمد ناصر
انصافی منصور
امیر محرابی جیرنده حمید
آل محمد سید جمال‌الدین
امیری محمدرضا
آرام مجتبی
اشکان حمیدرضا
انصاری حمیدرضا
اشراقی محمدرضا
ایزدی بابک
اسحق‌پور فرشید
ابراهیمی علویجه علی رضا
احمدزاده پرویز
امیر عزیزی سید حمیدرضا
اشتری احمدرضا
الیشا ژاک
اطمینان ناصر
انتظاری احمدعلی
احمدزاده فرامرز
آقا محمدی سعید
ایرانی شاد مهدی
ایمانی محمد رضا
انتظاری محمدرضا
ایزشناس علی
امیرپور هومان
ارزائی محمد مهدی
اژدری عباس
اقتداری علی‌محمد
ایلخانی‌پور بابک
افشار نادرقلی
احرار جعفر
ابریشمی کاشانی جواد
احمدی کمال‌آباد حسین
ایرانی‌پور ایرج
ایمان پرست محمدرضا
ایزدی حمید
اشجری بهروز
اکبری خاناپشتانی محمدقاسم
الهی شهاب‌الدین محمد
اصفهانی بهرام
اخوان قدکی سید حسین
اشترانخعی فرهاد
آریانی سیروس
اکبر پورنیک قلب رشتی عباس
استاد ولی علی‌رضا
احمد خانلو فرامرز
آیرین فرشاد
اویسی فردوئی عبدالعلی
احسانی علی‌رضا
اشتراق سیامک
امامی محمدرضا
اسلامی ناصر
اخوین محمد
ایپچیار مسعود
اسحاقی فرخ
اسلامی‌زاد سهیل
افرندید عبدالحمید
احراری درمیان خواجه محمد
ایروانی منش‌چنگیز
امیردوسرا مسعود
احمری حسین
امیری دهج نصرت‌اله
اعرابی قدمعلی
اسلامی علی‌رضا
اعلمی آل‌آقا محمد ابراهیم
ارزاقی محمد حسین
ایمن مهران
ایران پرور علمداری محمدرضا
آزاد حرف فرخ
ایشال هرنصل
احمدی جعفر
ابطحی همایون
او جی هو شنگ
آیرم فرهاد
ایرانی اردشیر
ابریشمی مقدم مهدی
الهداد مسعود
ابو القاسم محسن
ابجدپور محمدکاظم
ابریشمیان عزیزالله
ادیب یغمائی سهراب
اقبالی رشتخوار مجتبی
امیریان چایچان محمدرضا
احراری حسین
آرمند بهروز

امطاری طاهر فرهاد
امیراصلانی حمید
المدادی حسن
انصاری جواد
اسمعیلیان عبدالله
آیتی سید عبدالجواد
ابراهیم مسعود

ب

بختیارجلیانی اسداله
بختیاری سیامک
بهزاد عیسی
بدیعی علی‌اکبر
بکری حسام‌الدین
برنجی حمیدرضا
باوریان بهنام
باقر کورش
بازیار محمدحسن
بهنام سعید
بهبهانی امیرحسین
بستان‌بخش شاهرخ
بحرینی علی‌اکبر
بدخشیان علی
بیت‌سرگیس کوروش
بفراطی محمد
بفازاده نائینی سعید
بخشی محمد
بافری حمید
بریجانیان حسین
بسنده حسن
برخوردار محمد
بخشی عزیزاله
بیات‌مختاری محسن
برانی جواد
برادران انارکی فیروز
برازش بهمن
بنائی حسن
بخیت محمود
بازرگان محمدمهدی (کامبیز)
بی‌عباس حمیدرضا
بافر حسنی نصراله
بی‌اقبال محمدرضا
بنان علیرضا
بهرام‌پرور مصطفی
بافری‌جوقان علی
بنازاده محمدابدی احمد
بنی اسرائیل میاندوآبزان
بهمنی محمدرضا
بازرگان فرزاد
بصیرکازرونی حمید
باتمانقلیچ فریور
بیانی سیروس
برکشلی سینا
بزرگی حسین
بدایع مسعود
بهاء سید امیر
باقری محمدتقی
بروخیون محمدعلی احتشام
برادران اتارکی محمدرضا
بشارتیان هوشنگ
باقری کاکلکی جهانگیر
بهشتی‌مال مجید
بهشتی مصطفی
بتبذل‌خسروابدی روبرت
بابازاده مهدی
بهرلو بهنام
برقعی محمدمهدی
بهادر منوچهر
بهروزی نوبر نورالدین
بنحور فرهاد
بافریان فرح‌آباد علی

پ

پشت‌چی‌اسکوئی غلامرضا
پورکاظمی شهریار
پوربیک حمیدرضا
پروند بهروز
پیوندکرمانی حمیدرضا
پورقازعلی
پارسا ابوالحسن
پاردسونی سید خلیل
پرخیده شهروز
پورمحمد عباس
پشم‌فروش علی
پیشوا فرح
پسران بهبهانی حسین
پیوست مصطفی
پرخیده بهروز
پوروشسب رستم
پورفریدن سغطی جواد
پاکزاد محمد
پویامهران
پورابراهیم هدایت میرمجید
پوسچی زضا
پیروز حمید
پارسا سعیدرضا
پاک‌فطرت حسین
پنجی غلامحسین
پژوهش محمدمهدی
پرداختچی محسن
پوستفروس محمود

ت

تسلیمی منوچهر
تنسازی مهدی
توکلی کاظم
توفیقی‌داریان جعفر
تقوی اردکانی محمود
ترابی عباسعلی
ترابی مجید
تشکری مهدی
توکلی پرویز
تبریزی نوذر
تاجیک رستمی محمدحسین
توفیقی سعید
ترابی اقدم‌عباس
توفیق علی
توکلیان محمود
توانا خسرو
تمنائی نادر
تفاح علینقی
تندست طبری محمدابراهیم
تقوی‌زرگر پرویز
توکلی فریمانی محمود
ترابیان محمدعلی
تنجیده سالار
ترابی‌زاده‌بافقی سید جلال
تقوی‌محرمی حمیدرضا
تمدن جهرمی حمیدرضا
توکلی‌راد احمد
توسنیان مشهد محمدحسن
تهجدی عباس

ث

ثابتان‌فدائی محمدابراهیم
ثابت شهریار
ثابت سعید
ثابتیان فرزین
ثابت عبدالحسین
ثنائی سیدعلی‌اکبر

ج

جلالزاده سید محمد
جعفرپور کوروش
جلالی‌زاده بهروز
جوادی جواد
جرجانی سرخوانکلاته رحمت‌اله
جامعی رحمت‌اله
جعفربیکی محمد
جلیلی سعید
جهانبخش فخرالدین
جمشیدی موحد
جاهدی عبدالحسین
جاجرمی عباس
جرثت محمد امین
جمالی صادق
جعفری هدایت‌اله
جولائی مقدم اکبر
جعفری محمد اسماعیل
جعفری عبدالحمید
جهان اندیش عبداله
جلال‌الدین کرکی سیدمصطفی
جهانمردی احمدرضا
جعفری آذر علیرضا
جبل عاملی مصطفی
جعفری احمد
جهانگیرمقدم علیرضا
جعفرپور خسرو
جوان بخت احمد
جلالیان محمدپور افشین
جعفرزاده ایرج
جعفری نژاد بیلانکوه احد
جانان ادمون
جعفرزاده علیرضا
جعفری محمد مهدی
جعفری سیاوشانی حمزه
جلیلی بهابادی محمد مهدی
جهان بخش جاوید محمود
جواهری حقیقتی سعید
جعفری محمدرضا
جلالیان محمود
جمالی حسنعلی
جمشیدیان شریف آبادی فرهاد
جوادی منوچهر
جمشیدی محسن
جعفر آبادی ابوالفضل

چ

چاول بهروز
چهاردوری ایرج
چهل‌تن حسن
چیت‌چیان داود
چراغلو پرویز
چای‌چی مسعود

ح

حسینی‌پورغرآبادی سیداحمد
حقیقی محمد جواد
حبیبی احمد
حسینی سید جعفر
حسینی میرضیاالدین
حسین رشیدی علیرضا
حسین زاده قاسم‌آباد حسین
حیدری فرد علیرضا
حقدوست محمد علی
حاجی فتحعلی بروجردی عباس
حاتمی حمید
حسینی جلال
حاجی اندریان رحیم
حمیدی‌نیا خسرو
حختی محمدرضا
حسن زاده فعال اصلی‌منوچهر
جاذق‌حقیقی محمد حسن
حجازی مسعود
حبیبی سهراب
حلمی مهران
حجازی هاشمی غفور
حق‌پناهی محمد
حاجی تاروردی محمدصادق
حجتی کامبیز
حسینی عسگری
حسینی سید مرتضی
حیدری علی اکبر
حیدر برقی کاظم
حمرائی عبدالحمید
حسین جانی اسماعیل
حیدری امغانی حمیدرضا
حمیدی جمشید
حسینی علی آباد سید مسعود
حقیقت دامغانیون همایون
حسن نصیریان حبیب‌اله
حسین‌زادگان جعفر
حمرائی الیاس
حکیم‌پور مسیح
حیدری غلامرضا
حیدریان کامل
حصاری علیرضا
حسین زاده حسین
حجتی کووزانی مهرداد
حداد شکری التفات
حریری اردبیلی محمدرضا
حبیبیان سعید
حاجی اکبر فرزاد
حاتمی غلامرضا

خ

خسروی سیچانی بهزاد
خلف حمید
خلیلی مورچه خورتی حسن
خسرو آبادی علی اصغر
حاج صادقی مارنانی اکبر
خواجه زاده فرید
حاجی آقاجانی کاظم
خرازی محمود
خاقانی غلام محمد
خیرخواه کرمانی محمدرضا
خلیلی فرزاد
خاچاطوریان هراند
خسروانی زاده غلامرضا
خدیوی فرد سیدرضا
خاکپور رمضانعلی
خورسندی حمید
خدمتگزار مسجد هوشنگ
خالدی مرتضی قلی
خالصی تویسرکانی داود
خدابخش سربندی غلامرضا
خورسند بهروز
خورسند رحیم‌زاده مجید
خطیبی بهروز
خوشابی مسعود
خدابنده توفیق افشین
خداوردیان‌ادوارد
خوانساری عتیق عزیزالله
خالدی احمد
خدابخشی مرتضی
خدابخش مجید
خیاط زاده دهخوارقانی جواد
خیرآبادی محمود
خرمفر جمشید
خواجه پورگلوسالاری حمید
خاجانی جلودار محمدقلی
خالق زاده آهنگری احمد
خسرو شاهی میاندوآب‌سیاوش
خزاعی خسرو

د

دهقان‌مهدی
دیهیم همایون
دبیران شهریار
دهقانی‌سانیج عباسعلی
دهدشتی جهرمی جمشید
دبیران ظهوری خسرو
دری نوگورانی بهروز
داویدقاراخانیان رازمیك
دریابادی بهمن
دهقان دهنوی محمدرضا
دادور حمید
دانك محسن
داوری دولت‌آبادی مهدی
دهلوی فرخ
دانشخواه محسن
دیلمه ابوالقاسم
داورتیمورلوئی رحیم
درجزئی جهانسوز
داننده اسکوئی کاظم
دائمی وحید
دیانت‌خواه ستار
دیانتی ملکی مظفر
دانائی محمد
دولتشاهی مهدی
دربان علی‌بمان
دولتیاری دولت دوست عیسی
درگاهی حسن
دهبد غلامرضا
دیلم صالحی احسان‌الله
دامادی علیرضا
دهقانی قطب‌آبادی حمیدرضا
دادمان رحمان
دیبائی ناصر
دلبری رجبعلی
درهمی بهروز
دانش‌فر محمدرضا
دشتبانپور ابشوری محمدعلی
دانیالی بهمن
دیباجی‌فروشانی محمدحسین
داودی راد کامران
دهقانی محمدابادی حسین
دزیانیان محمدهادی

ذ

ذولقدری حمیدرضا
ذوقی محمدحسن
ذاکری فردی حمید
ذوالفقاری داریانی علی
ذوالقدری جهرمی منصور
ذکائی رهام
ذوقی محمدحسن
ذکریا میناسیان خاژاك

ر

رحمان‌زاده کبیر عبدالرحمن
رادافشار محمدرحیم
راسخی دهکردی شهاب
رضائی کلیج علامرضا
رمضانی عزیزالله
رسولی بهنام
رئیس‌الواعظین مجید
رضوی سیدتقی
ریزه‌بندی اسدالله
رفیعی کامبیز
ریحانی گلنکشی محسن
رحمانیان رضا
رازقی علیرضا
رحیم‌اده افشین
رهگذر مهدی
رضائی‌لری احمدعلی
روزبهانی محمدحسین
رضائی انزهائی محمود
رستگار شاپور
رضوی منوچهر
رازقیان جهرمی محمدحسن
رحمتی شهرضا فتح‌اله
روحانی بیدگلی عباس
رهنمائی احد
رضائی سودانی محمدعلی
رفعت‌پناه‌بایگی مرتضی
رجبیان مصطفی
ربانی‌رانکوئی فتح‌اله
رادفر محمدهادی
رضائی علیرضا
رحمانیان شهباز
رضوانی غلامرضا
رشیدشمالی اصغر
رهنمای سپهر محمدعلی
رستگار غلامحسین
رهگذر مسعود
ربانی اصفهانی محمدرضا
رستگارعالم محمدجعفر
رزازی غلامرضا
رحمانی محسن
رضوی‌زاده محمد طاهر
رحمانی حمید
رنگچی فرید
رحمتی محمدمهدی
رحیمی واحدی قادر
ریخته‌گربرنجی محمدرضا
رضائی ساروی رضا
رحیمی طاهر
رضوی کاوه
رستمی محمدرضا
رازقی محمدحسین
رستمی هرایر
رجائی علیرضا
رودباری سید مصطفی
رضوانی غلامحسین
رهبر حمیدرضا
رودگریان محمود
رحیمی بهمن
رشیدی رنجبر پرویز
رستمیان مرتضی
رضائی جوزابی حسین
رشیدی رحمن
ربانی بوشهری سپهر
رضوی مجومرد سیداحمد
رفیع مهرداد
رضوی قهفرخی سیدحسین
رضوانی چنگیز

ز

زرافشان علی
زینالی فسقندیسی محمدرضا
زمانی محمد ابراهیم
زجاجی محمدعلی
زواری حمید
زاغی حکمت‌اله
زندی شهروز
زاهدی محمد مهدی
زمان‌وزیری اصغر
زریابی‌لنگرودی محمد رسول
زینالی علی‌اصغر
زعیمی بهرام
زرین شاهرخ
زریبی فرزاد
زرکش جلیل
زند شهریار
زمانی مجید
زندی مقدم بهرام
زریز بهروز
زرگرباشی حسین
زرگرپور حمید
زرگری مجید
زرگری عباس‌شهریه‌ارام
زنگباری کوهی سیروس
زمردی سعید
زندرحیمی منصور

ژ

ژند مهرداد

س

سادات موسوی مهدی
سیدت سیدعلامرضا
سلیمی ابوالفضل
سعادت هادی
سعیدی شاهین
سلطانیان فریدون
سعیدی محمد
سفید علامعلی
ساعتیان محمدرضا
سرادات یداله
سقائی دهکردی لطف‌الله
سید ابریشمی سید محمد علی
سوداگر بهراد
سجادپور سید محمد
ساندورراده منفرد زان
سالمی خسرو
سلمان زاده عزت‌الله
سعادت شاهرخ
ساسانی چیران بلاغی مسعود
سراج علی
سهراب زاده منوچهر
سلیمی پیژن
سزاوار کشاورز محمد
سماعی مهدی
سهرابی انارکی خسرو
سهیلی مسعود
سبوحی یدالله
ستار بروجی ابراهیم
سیادت سیداحمد
سیدحاتمی سید مهدی
ستایش علی‌محمد
سمسار یزدی علی‌اصغر
سلمانزاده شهریار
سامعی رسول
سرهندی منوچهر
سیف‌الهی بارزجانی سیف‌اله
سلامتی سهراب
سلیمانی سواد کوهی شهریار
ساعدی عراقی مهدی
سبزی‌زاد یحیی
سلمانی آقدرق یوسف
سبزعلیان محسن
سهرابی وحیدرضا
ساغروانی سیدعبدالحمید
سجادی محمود
سموحائی رهبر فرزین
سرشار عبدالحسین
سلمان‌پور احمد
سفرچی سعید
ساوه لازاریا
سرفراز خباز حسین
سیف جمال
سلیمی فریدون
سید رنجبری سید مسعود

ش

شورکی محمد علی
شریعتمداری احمد آقا
شریف زاده مناف
شاه علیزاده کلخوران محمد
شیر محمدی نورعینی منوچهر
شاه بابا بیک تبریزی علیرضا
شایان خسرو
شوریده حسین
شیخ‌الاسلامی میرشهریار
شادی سید شجاع‌الدین
شمطوب فریبرز
شجاعتی مازیار
شرفی جعفر
شریفی علی اکبر
شهراسبی ابوالحسن
شکرریزی علیرضا
شجاع‌زاده محمدرضا
شریعت حسین
شکرچی‌زاده مجتبی
شیخ منصور
شیروانی بروجنی اسمعیل
شریف همایون احمد
شیرازی محمد
شفائی جواد
شفیعی کرمانی غلامعلی
شریعتی محمد
شیبانی‌فر محمد
شیروانی جعفر
شجاعی‌باغینی یداله
شرافت سید مرتضی
شهاب‌الدین بابک
شادروان محسن
شیشوانی شاپور
شیخ‌بهائی علی
شریعت جلال‌الدین
شهیدی فضل‌اله
شعاعی حسن
شهرابی فراهانی تقی
شیعه خلص علی اصغر
شیشه‌گران غلامرضا
شاکرین سعید
شفیع زاده اسفندآباد عنایت‌اله
شبستری حمیدرضا
شریف زاده محلاتی محمد
شگفتی سیروس
شریف دلجوئی علی
شالدوزی نوبری جعفر

ص

صدیقی دهکردی بهروز
صیادیان ابوالقاسم
صادقی سعید
صدوقی سید علی
صبوری سجانی سیامک
صمیمی دهکردی سیامک
صدیقی محمد ناصر
صادقیان سعید
صدیقی فراهانی کاووس
صف‌آرا احمد
صفری آستارائی اکبر
صدری قیصر سید جلال
صفوی سلطان ابراهیم
صفدی سعید
صولتی داود
صادقی کبیر
صحت‌پور بهرام
صادقی سید حسین شهیر
به حسام‌الدین
صالحی مرزیجرانی محمود
صادقیان فیروز آباد مسعود
صمد زاده محمد
صادقزاده اسکوئی داریوش
صارمی محمد
صاحب پورلیقوانی بهروز
صادقی بهروز
صدری ملک‌آفریدون
صفائی مطلق ناصر
صدوقی خسروشاهی علیرضا
صالح شریعتی سید علی اصغر
صالحی ناصر
صادقی حبیب‌اله
صلواتی زاده حمید
صالحی خلیل
صفوی اکبر
صدری مرتضی
صابریان بروجنی محمد
صاحب‌سرا علی
صدرائی جواد
صبور گل محمد
صفی‌نژاد هادی
صادقی یزدانخواه بهرام
صفوی محمد تقی
صفاری قندهاری مجتبی
صفاری پور محمد حسین
صحت سینا
صیرفی‌نژاد محمد
صفریان نعمت آباد رضا

ض

ضیاء تبریزی مهرداد
ضیائی حمید

ط

طهبازحسین زاده محمد حسن
طلوع جوفروش طوسی محسن
طوسی علی
طهماسبی پورمهرداد
طاهری منوچهر
طواری آلفرد
طوسی مجرد عباس
طرفه اصفهانی محمد
طاهری سید مهدی
طه سید محمد حسن
طالب‌پور احمد
طوماریان نیکزاد
طباطبائی حسین
طاهری بشرویه احمد علی
طباطبائیان مهرزاد
طایر فراهانی فریدون
طالبی حبیب‌آبادی هوشنگ
طباطبائی قمی محمد حسین
طاهر شمسی مرتضی

ظ

ظهوری عباسعلی
ظرافت‌جو حسین
ظریف کیوان مهرداد
ظهیری اصفهانی سید علیرضا

ع

عطاران مشهدی محمدرضا
علی‌خان زاده‌کابلی امیر
عظیمی نانوائی علی
عادلی کودهی ایوب
عسکری مسعود
عقدائی عبدالحمید
عالی‌پناه عبدالرضا
عیوضی ضیائی جلال
عباسی رحمان
عمرانی طبرستانی مهران
عبدلی حسین آبادی ماشاءاله
عامری محمد
عشرتخواه جلال
عسگری وشوشادی علی‌اکبر
علویان قوانینی محمد مهدی
عبدی اردستانی فرهاد
عباس‌زاده علی
عباس زاده پرتوی ناصر
عشاقی امیر حسین
عطائی شهریار
عسگری حاتم آبادی‌جواد
عزیزی محمد
علی آبادی ناصر
عقدائی محمد حسین
علم‌الهدائی حسن
علومی قاسم
عابدیان قاسم
عباسپورثانی ابراهیم
عظیمی منوچهر
علیزاده صدیقی حمید
عرفانیان محمد تقی
عطار کاشانی عبدالرضا
عراقی رهی کورس
علی محمد کلهری ناصر
عاقلی زاده مفرد امیرحسین
عاشوری ناصر
علی بیگلی مقتدر محمد علی
عماد مروستی اکبر
عرفان فر محمود
عادل رحمت‌اله
عوض‌پور مهرآباد جعفر
عصار منصور
عبدالشاد تقی
علومی مصطفی
علمی مهدی
عطروش محمد محسن
علیرضائی عبدالحمید
عظیمی تبریزی محمدرضا
عابد سعیدی محمد
عباس‌زاده دهقانی مقصود
علیین علی‌اکبر
عامری حیدری شهریار
عسکرپور سهراب
عباسی باویل‌علی
عباس‌زاده راد غلامحسین
عزیزی نمینی سیامک
عمادالسادات سید حمیدرضا
عسگری داریان عباس
عطارزاده بهبهان‌حمزه
عینی‌فر احمد
عبدخدائی محمد حسین
علی‌یاری زنوز مصطفی
عطائی نرتاب محمد حسن
علوی عباس

غ

غلامی جلیل
غافری ابو القاسم
غریبی خوشکار حجت‌الله
غلامعلی‌پور محمد حسین
غفاری اردشیر
غیاثی محمود
غفاری مسنن‌زاده سعید
غزالی اصفهانی حسین
غزلی فرزاد
غافری مصطفی
غریب‌نواز اسفند آبادی نظام‌الدین
غفوری طالقانی مسعود
غفاریان وفا
غلامحسینیان نجار مرتضی

ف

فتاحی کسیلی حمیدرضا
فرخیار سعید
فردوسی کامبیز
فخاری حسین
فرهی غلامحسین
فرش تقوی مصطفی
فقیه خراسانی محمد مهدی
فاریا ابراهیم
فرصت همایون
فتاح‌زاده ابراهیم
فدوی اردکانی مجید
فرزام بهبودی عبدالحمید
فقیهی محمود
فنائی منوچهر
فتحی‌کری رضا
فهیمی‌پور مهدی
فرخی مسعود
فرزانه‌سا عبدالمجید
فاضل زرندی محمد حسین
فرامرزی مسعود
فرهودی حمید
فیروزی رضا
فرهوش محمدرضا
فرزادفر ژیلبرت
فرزین محمود
فرمانی فرهاد
فهیمی مهرداد
فرنگی رضا
فرهنگ علی‌اکبر
فرودی علی‌اصغر
فرزانه حسن‌زاده محمود
فروردین نریمان
فریور اسنجان حمید
فرهمند فرهود
فتاحی هوشنگ
فضیلی عبدالهادی
فروزان‌زاده عباسعلی
فریدونی منصور
فاتحپور جهرمی محمدرضا
فرشاد محمد مهدی
فاضلی سید محمدرضا
فرخنده منوچهر
فتحی محمدحسین
فاتحی امیرمسعود
فولادی نشتا خسرو

ق

قاسمی عباس
قابوس سید محمدرضا
قهرائی حمیدرضا
قطینه مسعود
قاضی محمداسماعیل
قاضیانی حاج محمد
قطبی سیروس
قربانپور خیام
قنبری محمدرضا
قربانی خیره مصطفی
قربانی گرکانی محمد
قاجار رحیمی بهرام
قصیم سیدابوالفضل
قره‌باغی مجید
قیومی ابرقوئی سید محمدتقی
قوامی کزازی غلامحسین
قدیمی نادر
قاسمی نراقی علی‌اکبر
قنبری نادر
قائمی سعید
قوام قوام
قدیمی رسول
قبادی‌نژا محمدرضا
قائم‌مقامی سید محمود
قماشچی محمدرضا
قرمزی روح‌الله
قاضی اصفهانی بهزاد
قهرمانی کوره‌ای شهرام
قاضی محمدعلی
قدوسی مقدم علیرضا
قربان‌زاده باجگیران علیرضا
قاصدی محمدمهدی
قلی‌زاده بهروز
قمری مسعود

ک

گریمی زارچی محمدحسین
کمالو عبدالله
کردبچه‌چنگی محمدرضا
کمال‌الدین عزآبادی سیدفخرالدین
کاظمی گزیک سعید
کمال کورس
کوهن‌صدق کامران
کثیری حسین
کیانی مسعود
کراری حسین
کوچک زاده علی
کامران مسعود
کیاکجوری محمدهادی
کاالیااو پرویز
کامل حسین
کریمیان حسن
کابتی حلال‌الدین فروردین
کسائی مرتضی
کلباسی اصفهانی‌محمد جلال‌الدین
کازرانی مهرداد
کامران محمدعلی
کاظم‌زاده عبادالله
کیائیان موسوی کیارخ
کازرونی نژاد همایون
کشاورز معتمدی ایلدار
کمانی مهدی
کیانی غلامرضا
کریمیان سیچانی پرویز
کیانی خلخال حمید
کوچکپور هوشیار
کسائی مرتضی
کوپاهی علی
کیانی غلامرضا
کریمی‌دونا علی‌اکبر
کاشفی‌پور حمید
کمالی خلیل
کماجی مسعود
کاظمی حسن
کوکبی مهرداد
کاهن بهزاد
کاشف محمدحسن
کیا امیرحسین
کیانپور سیدابوالفضل
کاظم حسین
کیانی فلاورجانی جهانبخش
کریمی خلیل
کرمعلی عباس

گ

گل‌افشانی علی‌اکبر
گشوادی فرزاد
گورانچی بهروز
گنجی محمدتقی
گزینی ارسلان
گودرزی طایمه عباس
گل‌افشانی سیدعلی
گلمکانی مطلق اسماعیل
گرانمایه احمد
گردون‌پناه بهروز
گوران سوادکوهی اردشیر
گلستانی عراقی ابو الفضل
گوهری مشتاق علی
گودرزی محمدرضا
گلی ایرج

ل

لقمانی حمیدرضا
لطفی‌گلیان مصطفی
لسانی عبدی محمد مهدی
لوائی مشهدی محسن
لقمانی خورانی محمود
لطیفی مصطفی
لطیفی مسعود
لعلی فرهاد

م

معصومی مسعود
مقدوری مقدم سعید
مجد مقدم ارژنگ
معافیان جعفر
مالک احمد
مطلع محمد ابراهیم
مومن‌زاده خولخانی مسعود
محجوبی سیروس
موقر احمد
مبینی تهرانی بهزاد
معارفی اکبر
محمود زاده هوشنگ
معین‌زاده سید مهرداد
مازوجی مصطفی
محمدی ضیاء محسن
منین محمد مسعود
معیری مجتبی
منطقی سیاگزار
میرزادی‌جهرمی کریم
موسوی‌القمی سعید
مظلوم مسعود
میعنی افشاری‌مجتبی
مشرف‌زاده شهرام
مستقلی‌مجدابادی عباسعلی
مجددی مصطفی
محجوب مقدس سعید
معرب ابوالفضل سعید
مهدی‌خانی حسن
منصورکیائی ایرج
معمار طلوعی احمد
مشیری بابک
مقامی جواد
محمودی ابراهیم
مجیدی داود
میرزازاده اسکوئی رسول
مستوفی آذر خوارانی محسن
مولائی فردخالص‌سید علی‌اصغر
معینی جمال
مستوفی زاده حمید
میرزائی‌سقرلو بنی‌اله
مرتضوی محمد
موقوفه علیداد
مهرگانیان علی
مسعودی سید مصطفی
معیری درخانه هرمز
میررضائی رودکی سید محمد
مومنی داود
میر سعید قاضی سید علی اکبر
مجتبوی مرتضی
مهدی‌زاده امراله
مرادی ازاد مسعود
مودن خوشمهر پرویز
میخ‌برها محمد مهدی
منذری‌رخ محمد حسین
موحد محمد رضا
میرزا زاده گیگلو علی
ملکی اصغر
مهدی‌نژاد حسین
میرزائی محمد حسن
محمودی جواد
مطیع‌اله علی اکبر
مرادی حسن
میقانی فرهاد
ملاصالحی محمد باقر
مقصودی علی‌اصغر
منائی سیچانی بیژن
ملک علی
مجتبوی نائینی سید حسن
مرسلی بهرام
محمودی‌فر عبدالرضا
میلانی‌نیا مسعود
معتمدی آذری مهران
محمدی نجف آبادی رضا
میرخوشقلب میرپرویز
معزی علی اکبر
معظمی گودرزی حمید
مطلوبیان موریس
ملک‌زاده بهروز
مقدم جومحمد رضا
منتظرالقائم محمد علی
میسامیان احمد
مهری سهیل
محوری محمد حسن
محمد طاهری محمود
مسعودفر محسن
مقتدری امیر هوشنگ
مینائیان فریبرز
محمدی محمد
محجوب محمد امین
میرحسینی محمد رضا
کاهن بهزاد
کاشف محمدحسن
مجید رسول
مجردی محمد مهدی
مهینی مسعود
مسعودی مهرداد
موسوی سید محسن
مصحب سعید
متین مسعود
معتمدی قزوینی حسین
منوچهر اردستانی غلامرضا
مربوط صادق مهران
مرادنیا داود
محمدی تهرخلجی درویش علی
میزبانی مجتبی
مرتضوی سید رضا
مشایخ گندسکلائی غلامرضا
مظفرزاده رودسری صادق
ملکی مسعود
مختار علی اکبر
مینائیان فرامرز
معمارزاده دهکردی فیروز
مقدم بهروز
محاسب ساسان
مرتضی قلی محمد حسین
میرفخرائی امیرفیصل
مرادبخنی سعید
معروفیان ایرج
مستوفی دربانی حبیب‌اله
مومنی سعیدرضا
منتظریان ابراهیم
منصوری یزدی فرزاد
مصطفوی مهرجردی سید محمد علی
معصومی محمود
مبارکی همایون
موثق نادر
مهدویه یعقوب
معنوی فینی مجید
مهدی‌زاده سعید
معین مرتضی
مهرسا سیامک
موحدیان احمد
محمدی‌زاده امیر حسین
مشاق‌زاده فرد مجید
مظهری کاشانی محمد حسین
مشگبار بخشایش مهدی
مهاجرایروانلو محمد رضا
ماکاراچی غلامعلی
ماکولائی علی اصغر

ن

نوبهاری مهرداد
نواب لاهیجانی محسن
نجاری‌مقدم محمد رضا
نجار مفضلی علی
نصیحت‌گن سید جواد
نورانی دوست اسماعیل
نهرور موسی
نراقی محسن

بقیه در صفحه ۵۰

بازدید از فعالیتهای شرکت ساختمانی تمایون

چند روز پیش آقای افراسیابی استاندار ایلام و پشتکوه همراه عده‌ای از مدیران کل استان ، نحوه فعالیت و کارو کوشش مقاطعه‌کار ساختمانی تمالون را مورد بازدید قرار داد . این شرکت در سطح استان پیمانکار ساختمان بخشداریهای چکا ، شیروان ، چرداول ،آبدانان ، بدره ،ارکواز ملکشاهی ، استادیوم ورزشی و سالن تربیت بدنی ایلام میباشد .

بهنگام ورود آقای افراسیابی استاندار ایلام و همراهان، آقای مهندس حاج بابائی ،رئیس کارگاه ایلاهخیرمقدم گفت و در مورد چگونگی انجام کار مطالبی بیان داشت . در این بازدید سرعت و کیفیت کارمدیران شرکت،مهندسین همایونپور، انزالی و کارکنان شرکت مذکور مورد توجه و قدردانی آقای استاندار قرار گرفت . آقای مهندس علی‌انزالی گفت : این شرکت و کارکنان آن سعی دارند با پیروی از منویات شاهنشاه آریامهر ، در انجام تعهدات خود در سطح استان تسریع کنند .

آقای افراسیابی استاندار درحال سخنرانی در محل ساختمان بخشداری

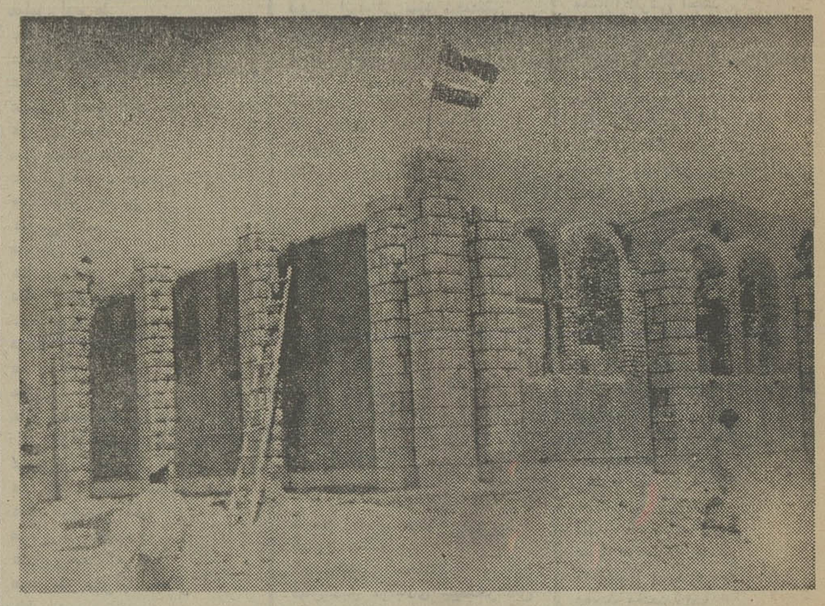

نمای ساختمان استادیوم ورزشی ایلام که در شرف اتمام است .

استخدام در هواپیمائی نیروی زمینی شاهنشاهی

هواپیمائی نیروی زمینی شاهنشاهی امکانات تحصیلی شمارا با بهترین وجهی فراهم نموده و از هم اکنون شمارا با داشتن مدارك تحصیلی مشروحه زیر استخدام مینماید . استخدامیان واجد شرایط پس از طی دوره های تخصصی و کارآموزی در ایران برای دوره های تکمیلی فنی و خلبانی بکشور آمریکا اعزام میگردند.

الف : شرایط عمومی

۱ـ تابعیت دولت شاهنشاهی ایران

۲ـ متدین بودن به یکی از ادیان (اسلام ، مسیحی ، کلیمی ،زردشتی)

۳ـ دارا بودن گواهی نامه ششم متوسطه ریاضی ، طبیعی ، ادبی ،برای داوطلبین افسری جزء خلبانی، گواهی نامه ششم متوسطه ریاضی ، طبیعی ،فنی ، (برق و مکانیك) برای ، همافری ،قبولی چهارم متوسطه (ریاضی،طبیعی، ادبی) برای داوطلبین ستوانیاری خلبانی و گواهی نامه سوم متوسطه برای آموزشگاه گروهبانی .

۴ـ سن داوطلبین افسری خلبانی از ۱۷ تا ۲۴ و همافر فنی از ۱۸ تا ۲۴ و ، ستوانیاری خلبانی از۱۶ تا ۲۴ ودرجه‌دار از ۱۵ تا ۲۴ سال برای اشخاصی که برك خاتمه خدمت سربازی دارند حداکثر سن تا۲۵ سال می باشد .

۵ـ نداشتن پیشینه بد .

۶ـ داشتن صحت مزاج و تناسب اندام طبق گواهی بهداری نیروی زمینی شاهنشاهی

۷ـ سپردن تعهد خدمت در ارتش شاهنشاهی

۸ـ قد داوطلبین از ۱۶۰ سانتیمتر ببالا.

۹ـ نداشتن عیال تحت تکفل

ب: داوطلبین افسری جزءخلبانی:

مدت تحصیل در آموزشگاه افسری جزء خلبانی یکسال و بطور شبانه روزی بوده و کلیه مخارج دانش‌جویان بعهده ارتش شاهنشاهی خواهد بود. دانشجویان در مدت تحصیل ۵۲۵۰ ریال وپس از شروع اولین پرواز ۱۱۵۰۰ ریال وپس از نیل بدرجه افسری خلبانی از ۲۲۵۲۰ ریال حقوق و مزایا استفاده خواهند کرد و ترفیعات بعد آنان طبق مقررات ،قانون استخدام نیرو های مسلح شاهنشاهی خواهد بود ضمنا در صورت خدمت در خارج ، از مرکز حداکثر مبلغ ۳۴۰۴۰ ریال دریافت خواهند نمود.

پ: داوطلبین همافر فنی

مدت تحصیل درآموزشگاه همافری ۲ سال بوده و کلیه مخارج هنرجویان بعهده ارتش شاهنشاهی خواهد بود . هنرجویان در سال یکم مبلغ ۴۱۶۶ ریال ودرسال دوم مبلغ ۵۴۱۰ ریال و پس از نیل به درجه همافر سومی مبلغ ۲۰۷۷۰ ریال و در صورت خدمت در خارج از مرکز مبلغ ۳۲۲۹۰ ریال دریافت خواهند داشت و ترفیعات بعدی آنان طبق مقررات قانون استخدام نیرو های مسلح شاهنشاهی خواهد بود.

پ : داوطلبین ستوانیاری خلبانی

مدت تحصیل در آموزشگاه ستوانیاری خلبانی دوسال و بطور شبانه روزی بوده و کلیه مخارج هنرجویان بعهده ارتش شاهنشاهی خواهد بود هنرجویان قبل از پرواز ماهانه ۲۰۰۰ ریال وپس از شروع اولین پرواز ۵۷۵۰ ریال و پس از نیل بدرجه ستوانیار سوم خلبان مبلغ ۲۸۴۷۰ ریال کنه بمرور افزایش خواهد یافت دریافت خواهد داشت اضافه حقوق و مزایای آنها طبق مقررات قانون استخدام نیروهای مسلح شاهنشاهی خواهد بود ضمنا در صورت خدمت در خارج از مرکز حداکثر مبلغ ۳۷۱۹۰ ریال دریافت خواهد نمود .

ت: داوطلبین آموزشگاه درجه‌داری

۱ـ مدت تحصیل در آموزشگاه درجه‌داری یکسال و بطور شبانه‌روزی بوده و کلیه مخارج دانش آموزان بعهده ارتش شاهنشاهی خواهد بود دانش آموزان در مدت تحصیل مبلغ ۲۰۰۰ ریال وپس از نیل بدرجه گروهبان دومی مبلغ ۱۰۵۸۰ ریال که بمرور افزایش خواهد یافت دریافت خواهند داشت و اضافه حقوق ومزایای آنان طبق مقررات قانون استخدام نیروهای مسلح شاهنشاهی خواهد بود ضمنا در صورت خدمت در خارج از مرکز حداکثر مبلغ ۲۰۶۶۰ ریال دریافت خواهد نمود.

ث : به فارغ التحصیلان سالیانه تامیزان دوبرابر حقوق ماهانه بعنوان پاداش در آخر سال پرداخت میگردد.

ج: فارغ‌التحصیلان از مزایای بسیاری نظیر پس‌انداز مسکن ، تامین آتیه ، بانك سپه که برای دوران خدمت ۳۰ ساله با توجه بمبلغ پس‌انداز ومبلغ معادل آن که بلاعوض از بودجه وزارت جنك اضافه میشود و بهره مربوطه .

وام مسکن بانك سپه ، استفاده از خانه های سازمانی با توجه به برنامه افزایش سالیانه خانه‌سازی برای پرسنل هرسازمان عمومیت خواهد داشت، درمان رایگان خود و خانواده تحت تکفل وخرید از فروشگاه های ارتش با تخفیف قابل ملاحظه وغیره بهره‌مند می‌شوند داوطلبین برای ثبت‌نام و کسب اطلاعات بیشتر می توانند همه روزه باستثنای پنجشنبه و جمعه و ایام تعطیل از ساعت ۷ الی ۱۴ در تهران بباغگان باغشاه خیابان کاشان دایره استخدام و روانسنجی هوانیروز ودر شهرستانها به اکیپ‌های استخدامی در دژبانی و شهرستانهائی که دژبانی ندارند به ژندارمری محل مراجعه نمایند. م الف ۷۵۶۵

هواپیمائی نیروی زمینی شاهنشاهی

دانشکده نفت آبادان

بقیه از صفحه ۴۹

نصریان سعید
نراقی پور مجید
نصری سید حمید رضا
نوراله احمد
نسوادرانی غلامرضا
نصیرزاده کلجاهی فرهمند
نوریان نظام‌الدین
نیکنام کرامت‌اله
نادریان هوشنگ
نصرتی مسعود
نعیمی‌خواه احمد
نقدی برادران حجاری مهدی
نیاوند حسین
نادری علیرضا
نجفی کاظم
نیک‌جو تیمور
نعیمی پور محمد
نادری ناصر
نقشینه محمدباقر
نوری حسینی سید مرتضی
نوروزی محمد رضا
نوری عبداله
ناعیمی بهزاد
نمازی بهروز
نامور محسن
نیلی احمد آبادی محمود
ناطق مهدی
نواب پور حمید رضا
نصیحت‌کن‌سید محمد هادی
نیک منظر بهزاد
ناظمی اردکانی هوشنگ
ناصری هرندی مهدی
نیلی مسعود
نادری اسماعیل
نعمتی عطار التفات
نجاتیان احمدی احمد
نمینی اصل مجید
نحوی صدرالدین
نعمت گرگانی خیراله
نثار حسینی وحید
نادری ضیاءالدین
نمازی مهرداد
نواده سیدرحیم
نصیری‌طوسی محمد
نجات مصطفی
ناصحزاده تبریز ستار
ناصری زاده ابوالفتح

و

وفائی‌رضاقلی
وزیری مهدی
وکیل‌پور سنیامك
وکیل مسعود
واشقانی فرهانی منصور
واعظی دهنوی مرتضی
وطن‌خواه اصطهباناتی‌علی‌اصغر
واحدی مجید
وحدتی‌بناء باقر
وثاقی قراملکی بهرام
وجدانی احمد
واعظ زاده محمدهادی

ه

هزار محمدناصر
هراتیان حسین مهرداد
هادزاد افشین
همایون علیرضا
هدشی محمود
هاشمی طالخوانچه بهروز
هژیر کارزار احد
همدانی حسین
هاشمیان مهبد
هادیان محمدجعفر
هاشم‌پور سیدمرتضی
هاشمی فشارکی سیدحسین
هاشمی حشمت‌اله
هاشمی فشارکی ابوالحسن
هاشمیان محمد
هنربیشه محمود
همایونفر پیروز
هژبری اردی عباس
هومن پرویز

ی

یوسفی احمد
یارزلو عین‌اله
پیریم گردآبادی پیریم
یزدانی کامبیز
یعقوبیان بهزاد
یاسان بهیار
یزدانی بروجنی مسعود
یوسفی‌جوردهی حسین
یعقوب دوست محمدجعفر
یوسفی محمدجواد
یوسفی صراف جواد
یگانلی میرمحمود
یکه‌زارع هاشم
یزدانی فرشید
یاری داریوش

اسامی داوطلبانی که در آبادان کارت دریافت میکنند

الف

ابوالفتح‌بیگی دزفولی محمدعلی
احمدی دشتی علی‌اکبر
اسماعیلی قهفرخی همایون
ادریسی حقیقی عبداله
آلومیان سنگبارانی رازمیك
آخوند مرتضی
آقا محمدی محمدرضا
امینی قهفرخی فروتن
آقاخالوئی محمدرضا
آیاره حبیب‌اله
اخوان صباغ غلامرضا
امانی محمد حسین
اسدی خشتوئی عبداله
الفتی‌مال‌میری محمدرضا
ابوعلی شمشیری همایون
آمند غلامرضا
احمدی دستگردی جهانگیر
احمدی پرویز
اشرف العقلائی غلامحسین
اصلاحی فرزاد
اعتماد زاده سیدحسن
افشار منوچهر
اویسی فرزاد
اکثیری ناصر
ابول‌پورمفرد محمود
امیرزاده عبدالرضا

ب

بابادی‌جلوگیری غلامحسین
بهمن کشکولی فرهاد
براتی مارنانی محمود
باختر محمدجعفر
بیات جهانشیر
بهرامی قصرجمی احمد
بهمن حسین
برآنی دستجردی احمد

پ

پرهیزگار محمد
پرهام هوشنك
پروانه علی
پژوهی مجید

ت

تباوار رمضانعلی
تختائی نریمان
تیربنددستگردی محمود
تهرانیان مسعود

ج

جوبندی خسرو
جزایری شوشتری سیدمحمود
جزایری مقدس مسعود
جهان میری مهدی
جادری عبدالجلیل

چ

چگینی مجید

ح

حضرتی‌یادگوری فیض‌اله
حیدریان بهرام
حسینی احمد
حجازی اسداله
حاج‌بابا فریبرز
حاجتی مهدی
حسینی دهدشتی‌سیدغلامحسین

خ

خندان‌دزفولی محمدحسین
خجسته ولی
خواجه‌زاده بهرام
خرم‌نژاد مسعود
خلیل‌پور سعید
خرم‌نژاد احمد
خبازی‌پور زمان

د

دهقانی محمدباقر
دیباج‌فروشانی سیدعباس
دهدشتی اخوان فضل‌اله
دریانوردیان علیرضا
دزفولی همایون
دهقانی سیامك

ر

رضائیان کوچی خلیل
رنجبر کهزاد
رضائیان کوچی شمخال
رحمتی پرویز
رستمی رمضان

ز

زکی‌خانی منصور
زراعتکاردوانی پرویز
زنگنه پرویز

س

سلیمانی دشتکی البرز
سیاه‌مکون آزاد
سعد ناجی
سهرابی ثانی شکراله
سرفراز احمدرضا
سموحائی رهبرحمید
سیف‌زاده سیدمحمد حسین
سیاوشی شمس‌اله

ش

شیرانی بیدآبادی اصغر
شعاعی سروش
شایگان فرخ
شفیعی عبدالحسین
شفاف زاده قاسم
شیرالی تیمور
شفیعی برنجگانی ابراهیم
شمسی‌پور غلامرضا

ص

صباغ‌نژاد محمدرضا
صمدپور مطلبی ناصر
صلاح محمدحسین
صرامی‌فروشانی‌احمد
صفاری مهران
صفوی خسرو
صادقی عمروآبادی نصراله
صدریان منوچهر
صفویان محمدجعفر
صادقی ابراهیم
صلاحی فیروز آبادی‌ملك‌حسین

ط

طاهائی سیدجمال
طالعی عبدالحسین

ع

عامریان مجید
عارف خسرو
عمرانی سهیل
علی فرحانی فرهاد
عنایتی محمد
عارفی‌افشار محمدرضا
علی‌عسگری رنانی ابراهیم
علی‌بازی بهبهانی ناصر
علی‌پورطالقانی سید حسن
علیشاهی احمد

غ

غفرانی جهرمی شهرام
غریبی محمود

ف

فرقدان سلطان‌احمدی‌جمشید
فخرالدین احمد
فخفوری مجمدباقر
فریدن اصفهانی صادق
فتوحی کیوان
فاضل‌پور علیرضا
فتوحی هادی
فرهادی محمد صادق

ق

قشقائی محمودی کامران
قیلاو خسرو
قنواتیان انور
قدیری جعفر بیگلو هوشنك
قندی‌باغبانزاده محمدرضا

ک

کنعانی هندیجانی ملك‌منصور
کدخدائی الیادرانی محمد
کرمیان علی
کمالزاده منصور
کروشاوی اسماعیل

گ

گنجی فرهاد
گلبازی مسعود
گرانپایه واقعی بهروز
گودرزی فردتشویه سیفاله

ل

لاری عبدالرضا

م

منزوی‌سیدجلال
مقیمی محمدرضا
معینی سید محمدرضا
ملك رحمن‌وفا
مرسلی سیدسعید
مفتاح محمد ابراهیم
محمد نژاد سید مجتبی
میثمی کامران
معصومی ایرج
میثاقی دهاقانی موهبت‌اله
مختاری کرچگانی جمشید
معین عبدالرضا
موزن احمد
ملکی مسعود
محسن پوریان محسن
محمود زاده محمدکاظم
متوصل عبدالحسن

ن

نیکتاش بهروز
نیك‌بخش بیژن
نجفی سیدمحمد
نادر شهباز محمدرضا
ناظم‌رعایاسده بهمن
نیکخواه فرهاد
نعمتی شیرولی
نورالدین موسی حمایت‌اله
نظری منوچهر
نوتاش محمدرضا
نشان محمد
نجفی دهاقانی فریور

و

ولدبیگی مجتبی
وزیری اسفرجانی علی‌اکبر

ه

هردان جاسم
هاشمی شبانکاره ابراهیم

ی

یهودا بنیامین
م‌الف ۱۳۶۱
آ_۸۶۷۶۳

دانشگاه آذرآبادگان

بر اساس آئیننامه استخدام پیمانی تعدادی داوطلب جهت خدمت در مراکز پزشکی و بیمارستانهای وابسته‌بدانشکده پزشکی از طریق مسابقه و مصاحبه در مشاغل زیر استخدام مینماید .

ردیف	عنوان‌شغل	مدرك تحصیلی
۱	داروساز	دکترای داروسازی
۲	فیزیوتراپیست	فوق لیسانس‌یا لیسانس فیزیوتراپی
۳	متخصص تغذیه	فوق‌لیسانس یالیسانس علوم تغذیه
۴	پرستار	لیسانس پرستاری (فارغ التحصیل یکی از آموزشگاههای عالی پرستاری)
۵	بهیار	دیپلم بهیاری
۶	کمك بهیار	سیکل اول متوسطه
۷	کارشناس آزمایشگاه	لیسانس علوم آزمایشگاهی
۸	تکنسین آزمایشگاه	فوق دیپلم
۹	تکنسین فنی	دیپلم وفوق‌دیپلم (برق و مکانیك)

داوطلبان حائز شرایط میتوانند از تاریخ نشر آگهی فرم درخواست شغل زیر را تکمیل نموده و همراه مدارك خواسته شده.

۱ـ فتوکپی آخرین مدرك تحصیلی یکبرك
۲ـ فتوکپی شناسنامه یکبرك
۳ـ فتوکپی خاتمه خدمت یامعافیت دائم یکبرك
۴ـ عکس ۴ × ۶ سه‌قطعه

۵ـ فیش‌بانکی به مبلغ ۴۵۰ ریال برای ردیف یك‌وچهار صدریال‌برای‌ردیفهای۲و۳ و۴ و۷ سیصدو پنجاه ریال برای ردیف ۸ سیصد ریال برای ردیف ۵ دویست ریال برای ردیف ۶ که بحساب شماره ۹۴۰۸ بانکملی شعبه تبریز بابت حق ثبت‌نام .

با پست سفارشی تا پایان وقت‌اداری روز سه‌شنبه ۱۵ مرداد ماه سال ۵۳ به اداره کل دبیرخانه دانشگاه‌ارسال نمایندمدارکی که بعد از موعد مقرر در آگهی به پست تحویل شود ویا ناقص باشد ترتیب اثر داده نخواهد شد .

داوطلبانیکه ثبت‌نام کرده‌اند بایستی برای معرفی به بخشهای مربوط جهت مصاحبه و آزمایش لازم تا آخر وقت‌اداری روز سه شنبه ۲۲ مرداد ماه به اداره کل کارگزینی دانشگاه مراجعه نمایند .

دانشگاه آذرآبادگان

فرم درخواست استخدام پیمانی دانشگاه آذرآبادگان

نام‌خانوادگی نام	نام پدر
شماره شناسنامه ومحل صدور	
تاریخ‌تولد و محل آن	مدرك تحصیلی
رشته تحصیلی	وضع نظام وظیفه
آدرس کامل داوطلب	
آ_ ۸۵۹۰۵	محل امضاء داوطلب

آگهی احضار

بسرباز وظیفه ، نام حسین ، فرزند علی ، شهرت طرزجی که محل اقامت او شهربابك دهطرزج قصبه خونم منزل حسین طرزجی تعیین گردیده و فعلامجهول‌المکان است ابلاغ میگردد که باتهام‌جعل در اسناد دولتی و فرار ازخدمت در دادگاه عادی شماره ۲ نیروی هوائی واقع در خیابان فرح‌آباد ژاله ستاد نیروی هوائی تحت تعقیب میباشد لذا لازم است ظرف دوماه از تاریخ انتشار این آگهی خود را باین دادگاه معرفی نماید، در صورت عدم معرفی وانقضاء مهلت مقرر دادگاه غیابا رسیدگی و حکم مقتضی صادر خواهد نمود .

م‌الف ۸۲۰۲

رئیس دادگاه عادی شماره ۲ نیروی هوائی شاهنشاهی

آگهی تغییرات در شرکت کارخانجات چینی بهداشتی (سهامی خاص) ثبت شده بشماره ۱۱۶۸۴

طبق صورتجلسه مورخ ۲۹ر۳ر۵۳ مجمع‌عمومی‌شرکت مزبور ترازنامه سال ۱۳۵۲ به تصویب رسید آقای ناصر میناچی بسمت بازرس اصلی و آقای اصغر کامل شاهرخی بسمت بازرس علی‌البدل برای‌مدت یك سال انتخاب شدندو روزنامه اطلاعات و کیهان جهت درج آگهی های‌شرکت تعیین‌شد.

م‌الف ۸۲۲۳

اداره کل ثبت شرکتها و مالکیت صنعتی

آگهی پرداخت ۶۵ درصد سرمایه تعهدی‌شرکت‌سهامی خاص‌گروه‌فرهنگی دارالفنون ثبت‌شده بشماره ۱۳۲۱۶

طبق صورت جلسه مورخ ۳ر۴ر۵۳ هیئت مدیره شرکت سهامی خاص گروه فرهنگی دارالفنون ۶۵٪ سرمایه تعهدی شرکت مزبوربرداخت گردیده که بموجب گواهی‌شماره ۳۳۹ ۳ر۴ر۵۳ بانك ملی ایران‌شعبه دریان نو تودیع گردیده‌است.

م‌الف ۸۲۲۹

اداره کل ثبت شرکتها و مالکیت صنعتی

کسری : دنیای دیوانه ،دیوانه ،دیوانه

برنامه سینماها

تماشای فیلمهائی که با علامت (×) مشخص شده برای اشخاص کمتر از ۱۸ سال ممنوع است

★ **بستر گناه ـ سینما سکوپ ـ رنگی**
ب.ب (۸۲۹۶۴۱) ۱۰ـ ۱۲ـ ۲ـ ۴ـ ۶ـ ۸ـ ۱۰

★ **تمنای جسم ـ رنگی ـ کالوین لوك‌خارت**
دیاموند (۸۲۸۴۰۰)۱۵ر۱۱ـ۱ر۴۵ـ۳ر۳۰ـ۵ر۳۰ـ۷ر۴۵ـ۹

★ **جزیره گناهکاران ـ رنگی ـ کندیس رومن**
سانترال (۹۲۸۶۸۶) ۱۱ـ۱ـ۳ـ۵ـ۷ـ۹ر۱۵
متروپل (۳۱۹۴۱۰) ۹ـ۱۱ـ۱ـ۳ـ۵ـ۷ـ۹
رویال (۸۲۹۷۸۵) ۱۰ـ۱۲ـ۲ـ۴ـ۶ـ۸ـ۱۰

★ **جدال در نیمروز ـ رنگی ـ استیفن‌بوید**
کریستال (۳۱۷۶۷۵) ۹ـ ۱۱ـ ۱ـ ۳ـ ۵ـ ۷ـ ۹

★ **جنگهای موش و گربه ـ وودا‌ستاك**
تخت‌جمشید (۴۳۵۵۰) ۱۱ـ۲ـ۴ـ۶ـ۸ـ۱۰

★ **چیچو و فرانکو در قبیله آپاچی**
پردیس (۳۰۴۲۵۹) ۹ـ۱۱ـ۱ـ۳ـ۵ـ۷ـ۹

★ **چشمان ـ رنگی ـ درمندرا**
فری (۵۴۳۳۶) ۱ـ ۳ر۳۰ـ ۶ـ ۸ر۳۰

★ **خوشکل باش کافیه ـ رنگی**
حافظ (۳۹۱۰۷۴) ۳۰ر۱۰ـ۳۰ر۲ـ۳۰ر۴ـ۳۰ر۶ـ۸ر۳۰

★ **دختر وسکس و دریا ـ الکه‌زومر**
ایدل (۳۱۱۴۷۷) ۱۰ـ ۱۲ـ ۲ـ ۴ـ ۶ـ ۸ـ ۱۰

★ **دختر مسخره ـ رنگی ـ بازبرا استرایسند**
گلدیس (۶۲۶۲۶۵) ۹ـ۱۱ـ۱ـ۳ـ۵ـ۷ـ۹

★ **دنیای دیوانه ، دیوانه ، دیوانه ، دیوانه ـ رنگی**
کسری (۸۲۶۹۴۹) ۱۰ـ ۱ـ ۴ـ ۷ـ ۱۰

★ **دو شیطون در سنگاپور ـ چیچو و فرانکو در آمریکا**
البرز (۳۰۴۲۵۸) ۳۰ر۸ـ۳۰ر۱۱ـ۳۰ر۲ـ۳۰ر۵ـ۳۰ر۸ـ۱۰

★ **رم‌فلینی ـ رنگی ـ سینما سکوپ**
شهرقصه (۶۲۷۲۹۰) ۱۱ـ ۲ـ ۴ـ ۶ـ ۸ـ ۱۰

★ **رابی جاکوب ـ رنگی ـ تونی‌دوفونس**
پولیدور (۴۲۶۳۱)۳۰ر۱۱ـ۱ر۳۰ـ۳ر۳۰ـ۵ر۳۰ـ۷ر۴۵ـ۹

★ **روسیاه ـ منوچهروثوق ـ ملوسك**
شهوند (۳۵۴۰۴۰) ۱۵ر۹ـ۳۰ر۱۱ـ۱ر۴۵ـ۴ـ۱۵ر۶ـ۸ر۳۰
ژاله (۳۰۴۱۲۰) ۳۰ر۱۰ـ ۳۰ر۲ـ ۳۰ر۴ـ ۳۰ر۶ـ ۸ر۳۰
پاسارگاد (۳۴۲۷۸۲) ۱۰ـ ۱۲ـ ۲ـ ۴ـ ۶ـ ۸
نپتون (۷۶۰۱۳۶) ۹ـ ۱۱ـ ۱ـ ۳ـ ۵ـ ۷ـ ۹
فیروزه (۷۵۵۶۶۹) ۱۰ـ ۱۲ـ ۲ـ ۴ـ ۶ـ ۸
نادر (۳۱۴۴۹۵) ۱۰ـ ۱۲ـ ۲ـ ۴ـ ۶ـ ۸ر۱۵
ادئون (۳۱۸۱۱۸) ۳۰ر۱۰ـ ۳۰ر۲ـ ۳۰ر۴ـ ۳۰ر۶ـ ۸ر۳۰
آسیا (۴۲۹۰۹) ۱۵ر۱۱ـ۱۵ر۳ـ۱۵ر۵ـ۱۵ر۷ـ۹ر۳۰
توسکا (۵۳۹۵۴۴) ۱۰ـ ۱۲ـ ۲ـ ۴ـ ۶ـ ۸
چرخ‌فلك (۹۵۰۵۵۸) ۴۵ر۱۰ـ۴۵ر۲ـ۴۵ر۴ـ۴۵ر۶ـ۸ر۴۵
المپیا (۹۲۶۷۹۶) ۱۵ر۱۱ـ ۱۵ر۳ـ ۱۵ر۵ـ ۱۵ر۷ـ ۱ر۱۵
دیانا (۴۷۳۶۵) ۳۰ر۱۱ـ ۳۰ر۳ـ ۳۰ر۵ـ ۳۰ر۷ـ ۹ر۳۰

★ **رویای من و تو ـ رنگی ـ دیوانند**
همای (۳۱۱۶۶۹) ۳۰ر۱۰ـ۳۰ر۲ـ۳۰ر۴ـ۳۰ر۶ـ۸ر۳۰

★ **زیر پوست شب ـ مرتضی عقیلی**
کابری (۹۲۸۴۰۱) ۱۱ـ۱ـ۳ـ۵ـ۷ـ۹ر۱۵

★ **زنهای جنگجوی آمازون ـ ببر رینك**
آسمان‌ابی (۲۴۱۶۶۸) ۹ـ۱۱ـ۱ـ۳ـ۵ـ۷ـ۹

★ **شرق جاوه ـ رنگی ـ سینه‌راما**
آتلانتیك (۶۲۷۱۷۱) ۱۱ـ ۳۰ر۱ـ ۴ـ ۷ـ ۱۰

★ **شوهر کرایه‌ای ـ وحدت ـ ژاله‌کریمی**
اونیورسال (۹۲۶۹۵۳) ۱۱ـ ۱ـ ۳ـ ۵ـ ۷ـ ۹ر۳۰
پاسیفیك (۷۵۳۳۱۱) ۳۰ر۱۱ـ ۳۰ر۳ـ ۳۰ر۵ـ ۳۰ر۷ـ۹ر۳۰
ایران (۳۱۶۳۵۴) ۹ـ ۱۱ـ ۱ـ ۳ـ ۵ـ ۷ـ ۹
ساینا (۳۵۲۴۴۲) ۹ـ ۱۱ـ ۱ـ ۳ـ ۵ـ ۷ـ ۹
تیسفون (۹۵۸۸۸۲) ۱۰ـ ۱۲ـ ۲ـ ۴ـ ۶ـ ۸ر۳۰
رنگین‌کمان (۳۴۶۷۶۰) ۱۰ـ ۱۲ـ ۲ـ ۴ـ ۶ـ ۸ر۳۰
مونالکو (۷۹۵۵۹۶) ۹ـ ۱۱ـ ۱ـ ۳ـ ۵ـ ۷ـ ۹
پرسپولیس (۵۳۸۰۸۳) ۸ـ ۱۰ـ ۱۲ـ ۲ـ ۴ـ ۶ـ ۸
کارون (۹۵۵۱۶۵) ۱۰ـ ۱۵ر۱۲ـ۱۵ر۲ـ۱۵ر۴ـ۱۵ر۶ـ۸ر۳۰
دریا (۳۴۱۷۴۶) ۹ـ ۱۱ـ ۱ـ ۳ـ ۵ـ ۷ـ ۹
آستارا (۸۷۴۰۲۲) ۳۰ر۱۰ـ ۳۰ر۲ـ ۳۰ر۴ـ ۳۰ر۶ـ ۸ر۳۰
تراس اونیورسال ۸ـ ۱۰

★ **شجره ـ چیچو و فرانکو زیر پرچم**
ستاره (۵۳۹۷۲۱) ۹ـ۱۱ـ۱ـ۳ـ۵ـ۷ـ۹

★ **فریبکاران ـ رنگی ـ ادولفوچلی ـ اریکابلانك**
ریولی (۷۵۷۷۷۷) ۱۱ـ۳ر۳۰ـ۵ر۳۰ـ۷ر۳۰ـ۹ر۳۰

★ **فرارکن دارن‌میان ـ رنگی ـ لاندوبورانکا**
پارامونت (۴۸۳۲۱) ۱۵ر۱۱ـ ۳۰ر۳ـ ۳۰ر۵ـ ۳۰ر۷ـ۹ر۳۰

★ **کارآگاه مك‌کیو ـ رنگی ـ جان‌وین**
رادیوسیتی (۴۳۳۲۰) ۱۵ر۱۱ـ ۳۰ر۳ـ ۳۰ر۵ـ۳۰ر۷ـ۹ر۳۰

★ **کاملیا ۲۰۰۰ ـ رنگی**
تراس امپایر ۸ ـ ۱۰

★ **کنیزمن ـ رنگی ـ لاندوبوزانکا**
شهرفرنگ (۶۲۷۶۲۸) ۱۵ر۱۱ـ۲ـ۱۵ر۵ـ۳۰ر۷ـ۹ر۴۵

★ **گناهکاران جزیره شیطان ـ رنگی**
گلدن‌سیتی (۶۶۳۲۶۹) ۳۰ر۱۱ـ ۳۰ر۳ـ۳۰ر۵ـ۳۰ر۷ـ۹ر۳۰

★ **(×) کندی ـ رنگی‌اوا اولین ـ مارلون‌براندو**
پارك (۳۱۹۶۲۷) ۹ـ۱۱ـ۱ـ۳ـ۵ـ۷ـ۹

★ **(×) گناهکاران جزیره بهشت ـ رنگی**
تراس آتلانتیك ۸ـ ۱۰

★ **لوك‌بیباك ـ رنگی ـ کارتون**
سینموند (۴۸۳۲۲) ۱۱ـ۳ـ۵ـ۷ـ۹

★ **صمد آرتیست میشود ـ پرویز صیاد**
رکس (۳۱۵۲۹۳) ۱۵ر۹ـ۳۰ر۱۱ـ۱ر۴۵ـ۴ـ۱۵ر۶ـ۸ر۳۰
اروپا (۳۰۳۱۷۹) ۱۰ـ۱۵ر۱۲ـ۳۰ر۲ـ۴۵ر۷ـ۹ر۱۵
تراس اروپا ۴۵ر۷
نیاگارا (۶۶۵۳۰۷) ۱۱ـ۱ـ۳ـ۱۵ر۵ـ۳۰ر۷ـ۹ر۴۵تراس۸ـ۱۰
اسکار (۹۲۰۸۸۸) ۹ـ۱۵ر۱۱ـ۳۰ر۱ـ۴۵ر۳ـ۶ـ۱۵ر۸
مارلیك (۹۶۳۶۱۶) ۱۰ـ۱۵ر۱۲ـ۳۰ر۲ـ۴۵ر۴ـ۷ـ۱۵ر۹
کیهان (۵۴۶۳۶۰) ۱۵ر۱۰ـ۳۰ر۱۲ـ۴۵ر۲ـ۵ـ۷ر۱۵ـ۹ر۳۰
ارانوس (۲۷۹۷۱) ۱۵ر۱۰ـ۳۰ر۱۲ـ۴۵ر۲ـ۵ـ۱۵ر۷ـ۹ر۳۰
شرق (۵۳۴۰۲۴) ۱۰ـ۱۵ر۱۲ـ۳۰ر۲ـ۴۵ر۴ـ۷ـ۱۵ر۹
الوند (۳۵۶۵۳۸) ۹ـ۱۵ر۱۱ـ۳۰ر۱ـ۴۵ر۳ـ۶ـ۱۵ر۸
سیلوانا (۳۹۳۷۷۷) ۱۰ـ۱۵ر۱۲ـ۳۰ر۲ـ۴۵ر۴ـ۷ـ۱۵ر۹
سیلورسیتی (۸۶۱۲۰۵) ۳۰ر۱۰ـ۱۵ر۲ـ۴۵ر۶ـ۳۰ر۸
میامی (۷۵۴۳۲۹) ۱۵ر۱۰ـ۳۰ر۱۲ـ۴۵ر۲ـ۵ـ۷ر۱۵ـ۹ر۳۰
شهرام (۸۴۴۵۴۹) ۱۰ـ۱۵ر۱۲ـ۳۰ر۲ـ۴۵ر۴ـ۷ـ۱۵ر۹

★ **مردهای بدگمان و زنهای خوشکل ـ رنگی**
ونک (۶۸۴۱۱۶) ۱۵ر۱۱ـ ۳۰ر۲ـ ۳۰ر۵ـ ۴۵ر۷ـ ۱۰

★ **ماجراجوی کوچولو ـ رنگی ـ مارك‌لستر**
مولن‌روژ (۷۵۲۹۲۹) ۱۱ـ ۳۰ر۳ـ ۳۰ر۵ـ ۳۰ر۷ـ ۹ر۳۰

★ **مردی با پا های آهنین ـ سینما سکوپ ـ رنگی**
لیدو (۹۵۱۲۸۲) ۱۰ـ۱۲ـ۲ـ۴ـ۶ـ۸
پلازا (۴۴۲۵۵) ۱۵ر۱۱ـ۱۵ر۳ـ۱۵ر۵ـ۱۵ر۷ـ۹ر۱۵
مراد (۷۵۳۳۸۲) ۹ـ۱۱ـ۱ـ۳ـ۵ـ۷ـ۹

★ **(×) مرد دوزنه ـ رنگی ـ لاندوبوزانکا**
آریا (۳۱۹۸۸۴) ۹ـ ۱۱ـ ۱ـ ۳ـ ۵ـ ۷ـ ۹

★ **نسل فاسد ـ رنگی ـ پیتربویل**
شهرتماشا (۹۲۸۶۸۶) ۱۵ر۱۱ـ۳۰ر۱ـ۳۰ر۳ـ۳۰ر۵ـ۳۰ر۷ـ ۹ر۴۵

★ **نخاله‌ها در المپیك ـ رنگی ـ گروه‌شارلو**
امپایر (۶۲۳۹۴۲) ۱۵ر۱۱ـ۳۰ر۱ـ۳۰ر۳ـ۳۰ر۵ـ۳۰ر۷ـ۹ر۴۵

★ **نیشکر تلخ ـ رنگی ـ فیلیس‌دیویس**
بولوار (۶۶۰۲۹۲) ۱۱ـ ۱ـ ۳ـ ۵ـ ۷ر۱۵ـ ۹ر۱۵
تاج (۳۱۳۸۶۴) ۱۰ـ ۱۲ـ ۲ـ ۴ـ ۶ـ ۸ـ ۱۰

★ **هفت‌ببر ـ سینما سکوپ ـ رنگی**
شهاب (۵۴۳۹۶) ۹ـ ۱۱ـ ۱ـ ۳ـ ۵ـ ۷ـ ۹

★ **هرگز فراموشم‌نکن ـ راج‌کاپور**
فری (۵۴۳۳۶) ۳۰ر۱۲ـ۳۰ر۲ـ۳۰ر۴ـ۳۰ر۶ـ۸ر۳۰
سئانس انگلیسی ـ ۰
گلدیس ساعت ۹ر۳۰ (دختر مسخره)

۵۹۹۳
۱۸ر۴ر۵۳

آگهی

سرجنگلداری کل استان اصفهان دراجرای مقررات ماده ۵۶ قانون اصلاح قانون حفاظت و بهره‌برداری از جنگلها و مراتع کشور و باستناد گزارش مامورین اعزامی اراضی مندرج در جدول ذیل را مشمول تعریف بند ۹ اول قانون حفاظت و بهره‌برداری ازجنگل هاومراتع (مرتع غیر مشجر) دانسته که باستنادماده یکم قانون ملی شدن جنگلها و مراتع ملی و متعلق بدولت خواهد بود .

شماره ردیف ـ نام مرتع	شماره پلاک ثبتی	حدود اربعه				شهرستان	بخش	مساحت منابع ملی به هکتار	مساحت مستثنیات قانون مورد تشخیص به هکتار	ملاحظات
		شمال	شرق	جنوب	غرب					
۱ـ شاه‌آباد	ـ	به جاده خاکی علی‌آباد گچی و ابتدای اراضی مزروعی علی‌آباد و دولت‌آباد و موسی‌آباد	به جاده شهرضا و سمیرم علیا	به‌حدمراتع باجیران (کل‌قنبرتوئی) ورشته کوه‌های شاه‌آباد دیرک‌آباد	بدره سنگاب‌ودامنه رشته کوه‌های‌سوارده	شهرضا	ـ	۱۰۳۸۹ر۳۲۸۰	۲۰۸۸ر۱۷۲۰	
۲ـ اراضی پیکان و گنجی‌آباد	۱۳۹ و ۱ر۴۲	برودخانه خشک زمین‌های نیک‌آباد	بجاده مالرو احمدآباد به نیک‌آباد	به‌جاده‌خاکی پیکان به‌احمدآباد وحیدرآباد	بقریه پیکان ورودخانه خشک	شهرضا	ـ	۱۶۷۵ر۹۶۴۴	۸۵ مشخصات‌مربوط بکل دو پلاک است	
۳ـ محدوده فرودگاه‌بین‌المللی سگزی	ـ	باراضی مزروعی حسن‌آباد و حسین‌آباد گچلی	بمراتع و سامان حبیب‌آباد برخوار	بمراتع	باراضی مزروعی قهجاورستان و مراتع	اصفهان	ـ	۵۹۶۳ر۱۴۵۰	۱۶۳۶ر۸۵۵۰	
۴ـ قلعه زر هندوکش	۱۷۴ ار۱۱ر	خط الراس کوه تیه‌زرد و سامان ولیست وآبریزکوه آزردنگ	امتداد قانقان دره سامان بیلچه	آبریز مقابل بجاده قلعه ازه و رودخانه هندوکش	امتداد رودخانه‌های هندوکش و رکن‌آباد و حاجی آباد	فریدن	۱۳	۳۰۰۰	۳۴۰۰	
۵ـ گوهر دره	۸ اصلی	کوه‌ماپو ـ جاده‌گوراب ـ تپه‌های‌خم‌جارو	آبریز شیاه‌کوه و سفیدکوه و حد اراضی سیرزاد	رودخانه بزرگ (یلان)	اراضی مزرعه کیماس حددهرگان	فریدن	۱۳	۹۳۰	ـ	
۶ـ معدن گیومچی	ـ	به مزرعه شاه‌آباد	جاده شهرضا و سمیرم علیا	بحد معدن آب باغ و دره‌سیاه	بخط الراس کوه شاه‌آباد	شهرضا	ـ	۶۰۰	ـ	
۷ـ مرتع گل‌گازان	هفت‌یکم	کوه مصاف و کوه گل‌گازان	کوه عربستان و حدلاشوره	جاده اسفالته اصفهان به داران و اراضی قهرود دامنه	بحد دره بید سفلی	فریدن	۱۳	۱۴۰۰	۶۰۰	
۸ـ مراتع قاضی زاهد	۷۲ اصلی	مراتع و اراضی رباط ذیلیا	اراضی ومراتع مهراش ودره‌باغ‌محمدعلی	قبرستان قاضی زاهد و مزرعه قاضی‌زاهد و رودخانه گلپایگان	اراضی و مراتع قلعه حاج‌میرزا آقاسی و مراتع رباط ذیلیا	گلپایگان	۳	۲۰۰۰	ـ	
۹ـ اراضی واقع در شمال جاده اسفالته نجف‌آباد ـ داران	۲۲ اصلی جعفرآباد ۲۵ اصلی تندران ۲۰ اصلی مبارکه ۲۴ اصلی مهدی‌آباد ۲۳ اصلی افجان ۲۵ اصلی	کوه‌های غالیرخانه ـ میانه بلند و دره‌قلو	جاده تنگ‌ورپشت و میرآباد	جاده اسفالته نجف‌آباد ـ داران	جاده علویجه ـ عریستان	نجف‌آباد	ـ	۶۴۹۵	۱۰۰۵	
۱۰ـ مراتع محدود پروانه اکتشاف شماره ۵۳ر۳۹۸ ر ۳۵۵۸۰ ـ ۱۹ر۷ر۵۰	ـ	مراتع لای‌بید	مرتع جلدک و مرتع لای‌بید	بیشه صالح پیغمبر	چشمه و گدار کال‌زرد	گلپایگان	ـ	۲۵	ـ	
۱۱ـ مرتع‌مورد پروانه‌اکتشاف شماره ۲۳۲ر۵۳ر۲۶۴۸۰ ـ ۵ر۵ر۵۰	ـ	رودخانه قامهر	رودخانه شق‌قدیر	رودخانه ارکان	رودخانه شورچه	گلپایگان	میمه	۲۵	ـ	
۱۲ـ محدوده پروانه اکتشاف شماره ۲۵۷ر۵۳ر۲۸۲۹۰ ـ ۶ر۵ر۵۰	ـ	کوه معروف به برآفتاب راش‌دره	به ماهور سیاه و قهوه‌خانه مرغ	جاده شوسه گلپایگان مهران و تپه بلند شاه‌نشین	گدار جاده مرع	گلپایگان	ـ	۱۰	ـ	
۱۳ـ بنی‌آباد	۵۵۵	اراضی نصیرآباد و ابراهیم‌آباد	اراضی علی‌آباد	اراضی محسن‌آباد	اراضی صفی‌آباد	اصفهان	۹	۴۹۶۰۰۰	۱۷۷ر۵۰۰۰	
۱۴ـ ده کونو حاجی‌آباد (گوئیان حاجی‌آباد)	ـ	مزرعه و قریه کچوسنگ	حدود اراضی گنجون و کوئیان	حد اراضی وقران و مزرعه بیدستان و مسوره	بند رودخانه بشورقستان رنگان و حد کوههای سنجری	اردستان	ـ	۲۶۴۰	۱۶۰	
۱۵ـ مراتع قریه چاه‌زرد	ـ	کوه اوستاهن	رودخانه کالدوهالی	جاده جندق به مصر	کوه سنگ سفید	نائین	ـ	۱۱۲۸	۲۲	
۱۶ـ مراتع‌قارادره چشمه‌آدینه چشمه عباس‌قاراخان بلاغی قاراخان کریز کوچکبزرگ کاظم بلاغی آق‌بلاغ	۱۸ اصلی	اراضی قریه بادجان کوه راکهریز وگردنه آهوجیران کرکی	رودخانه بزرگ و قریه گنجه	کوه عزیزآباد دماغه گریچه دماغه نهرخلج اراضی نهر خلج	کوه چهل دختر کردنه قفر گردنه داران حدباغ بالا	فریدن	۱۳	۱۶۴۰	۱۶۰	
۱۷ـ یزدان‌شهر	۸۷ اصلی	به جوی فیروزآباد و اراضی‌ملک‌آباد	باغات نجف‌آباد	رشته قنات محمودآباد واملاک قراء جلال‌آباد و غیرت‌خان	مراتع شاهدان	نجف‌آباد	ـ	۱۰۴۳ر۸۰۰۰	۱۹۳ر۰۰۰	
۱۸ـ ـ	۲۴۹۹	قبرستان پلاک ۱۳۷۷	بمرتع و سنگرهای معروف به باباعظم (تپه ماهور)	کارگاه کوزه‌گری و مرتع	شارع پشت به بازار	خوانسار	۲	۱ر۵	ـ	
۱۹ـ مراتع آب سوری	ـ	جوی معروف به جوی آب‌سوری	جوی صحرائی محمودآباد (مهرآباد) و جاده محمدآباد و باغات محمودآباد	چاه‌های رشته قنات قلعه‌شاه	اراضی موردثبت جلال‌آباد و مراتع جلال‌آباد	نجف‌آباد	ـ	۵۱ر۲۰۰۰	ـ	
۲۰ـ مولاناصفی	۲۲۶۶ اصلی	رشته کوه‌های فرما (نهارت)	رشته کوه‌های جوزدان	رشته کوه‌های سروشفادران	دیوار باغ روشن دست بخط مستقیم به رسته‌ها کوه‌های نپاوت	اصفهان	۶	۱۵۷۸ر۲۰۰۰	۲۱ر۸۰۰۰	
۲۱ـ آبادچی	ـ	آبریزکوه‌دالان‌کوه و اراضی دهکلبعلی	اراضی اوزون‌آخاد	اراضی جنگلکاری سد شاه‌عباس‌کبیر	اراضی چادگان	فریدن	۱۳	۸۸۶۱ر۰	۱۳۸ر۰	
۲۲ـ رباط ذیلیا	۲ اصلی	رشته‌کوه های الوند	مراتع پلاک ۷۲ اصلی بنام قاضی زاهد و جاده شوسه گلپایگان و سد شاه‌اسماعیل	دره سیب	گردنه حسن‌ملک و تخته‌های معروف به گل زرد ،	گلپایگان	ـ	۶۱۶۶ر۳۱۴	۶ر۸۰۰۰	
۲۳ـ سیاه‌کوه (معدن)	ـ	جوی کهرورمعروف به صحرای سنجدی وحد شامنظر پلاک ۱۵۸ سنجدی	به بند قلطق شاه اسفرجان پلاک۲۴ اصلی	بحد مزارع و قنات جانب‌آباد پلاک ۲۷۹ اصلی	به حد قنات تیزخان و زمین‌های مزروعی کهرویه	شهرضا	ـ	۲۴۰۰	ـ	
۲۴ـ مزرعه دیارقلی	۱۲ اصلی	ماهوردیارقلی و رودخانه گندیده ومراتع تپه‌جان	مراتع مزرعه حاجی‌رفیع	مراتع باغ مقصودعلی ولاشوسه	مراتع خشکرود	گلپایگان	ـ	۶۰	۴۰	
۲۵ـ قهیز	۳ر۱	بجاده اسفالته اصفهان ـ داران و پلاک ۳ر۵۱ قهیز	اراضی تیلاب ـ پلاک ۱ اصلی	مراتع دولتی (خالصجات)	اراضی دامنه پلاک ۴ اصلی	فریدن	۱۳	۱۵۰۰	۲۰۰۰	

علیهذا مراتب جهت اطلاع اشخاص ذینفع بدینوسیله آگهی میگردد تا چنانچه افرادی باین تشخیص معترض باشند مراتب اعتراض خودراهمراه با اسناد و مدارک لازم تا انقضای یکماه از تاریخ انتشار این آگهی کتبا بدفتر سرجنگلداری کل استان اصفهان تسلیم ورسیددریافت دارند تا جهت طرح ورسیدگی بکمیسیون مقرر درماده ۵۶ قانون فوق‌الاشعار ارسال گردد باعتراضاتیکه پس از پایان مهلت دریافت شود قانونا ترتیب اثرداده نخواهد شد.

امین‌الدین پورسعادت
سرجنگلدار کل استان اصفهان

بررسی لایحه جدید آئین دادرسی کیفری

۲

ضابطین دادگستری نمیتوانند متهم را بیش از ۲۴ ساعت باز داشت کنند

پلیس راه ، افسران راهنمائی و رانندگی ، روسا ومعاونین زندان هاهم جزو ضابطین دادگستری میشوند

اگر ضابطین دادگستری از انجام دستورات مقامات قضائی سرباززنندبه‌انفصال خدمت محکوم‌خواهندشد

در شماره گذشته پیرامون علل تهیه و تدوین لایحه جدید و حذف تشریفات زاید بحث شد و اینک دنباله مطلب .

مشکلی که بایدگفت همواره موجب وحشت مردم از گرفتاری ودرگیری دردادگستری است‌مسئله باصطلاح عوام «پرونده داشتن» در عدلیه است . این موضوع متاسفانه بخصوص در دیوان‌کیفر از نظر کارمندان دولت بصورت یک وسیله ارعاب و سرشکستگی درآمده ، چون کافی است گفته شود فلان کس در دیوان کیفر پرونده داردو همچنین است‌وجود پرونده در دادسرا بطورعموم . فعلا برابر قانون موجود ، تعقیب امور جزائی‌که‌ازطرف مدعی‌العموم شروع شده موقوف نمیشود مگر در موارد فوت یا جنون متهم ـ صلح مدعی خصوصی و متهم ـ عفو عمومی ومرور زمان اما در لایحه جدید صرفنظر از اینکه تمام مواردفوق پیش‌بینی‌شده‌تحول‌قابل ملاحظه‌ای از نظر مسئله روانی پیش‌بینی شده است زیرا قیدشده: در موردی که متهم با مجرم بعلل روانی مطابق قانون فاقد مسئولیت جزائی شناخته‌شودولی هرگاه عارضه روانی مذکور بعد ازوقوع جرم رخداده و قبل از شمول مرورزمان کیفری آثارآن مرتفع گردد متهم تعقیب یا مجازات اجرا خواهد شد .

همچنین در لایحه جدید ماده دیگری اضافه شده که اگر عملی که درگذشته جرم بوده بموجب قانون لاحق جرم شناخته نشود دراینصورت حکم قطعی اجرا نخواهد شد واگردر جریان اجرا باشد موقوف‌الاجرا خواهد ماند ودراین دومورد و همچنین در موردی که حکم قبلا اجرا شده باشد هیچگونه اثر کیفری برآن مترتب نخواهد بود و در مورد گذشت شاکی خصوصی و عفو عمومی هم آثار تبعی جرم ازمیان میرود .

در لایحه جدید سعی شده هرچه بیشتر طرح دعوائی با شکایت شاکی خصوصی باشد و بهمین جهت‌بر تعداد جرائم قابل گذشت افزوده شدو صریحا اعلام شده که جرمهای زیرجز باشکایت‌شاکی خصوصی تعقیب جزائی نمیشودو در صورت گذشت او تعقیب یا اجرای حکم موقوف میگردد :

این موارد عبارتست از شکستن عضو ـ یا موجب مرض یا سلب قدرت کارکردن از کسی شدن زایدبر بیست روز ـ ازاله‌بکارت ـ افترازدن درموارد عفت واخلاق عمومی ـ آتش زدن تیر یا چوب که‌برای بناآماده شده ـ آتش زدن خرمن و آتش زدن وسیله نقلیه چرخدار خالی یا حامل اشیاء منقوله ـ مسائل مربوط به خلع‌ید ازملک و تصرف ملک ـ جرائم مربوطبه بدهی به میهمانخانه‌ها ـ سرقت و خیانت در امانت و کلاهبرداری و جرائمی که‌در حکم کلاهبرداری است ـ اجباربااینکه شخصی وجه یا چیز بدهد ـ همچنین نقص عضو در تصادف رانندگی و بالاخره درمورد جرح وضرب عمدی که موجب قطع یا نقصان یا شکستن یا از کارافتادن عضوی بشود مشروط باینکه مرتکب این جرایم همسر و یا از اقربای نسبی تادرجه سوم و یا اقربای سببی تادرجه دوم شاکی خصوصی باشد.

بعبارت دیگر مرتکب اینگونه جرایم بشرط داشتن‌قرابت‌بصورتی که‌یاد شد اگر مدعی خصوصی گذشت کند قابل تعقیب‌نیست .

البته درگذشته مواردی که‌قابل گذشت از طرف مدعی خصوصی باشد وجود داشت لیکن باین وسعت نبود ولذایایدگفت‌مواردی که‌باگذشت مدعی خصوصی دیگر دادگستری مداخله نمی‌کند بیشتر شده است لیکن در قانون‌جدید برخلاف‌این اصل که مواردگذشت مدعی خصوصی افزایش یافته در دومورد نسبت بگذشته از شمول این اصل مستثنی شده است زیرا درلایحه قید شده مواد ۲۱۰ و ۲۱۳ قانون کیفر عمومی قابل گذشت نیست واین دو ماده به شرح زیر است .

ماده ۲۱۰

هرکس علنا عملی مرتکب شود که منافی عفت است و یاعفت عمومی را جریحه‌دار مینماید به حبس تادیبی ازیکماه تا یکسال یا بنادیه ۲۵۰ الی ۵۰۰۰ ریال‌جزای نقدی محکوم خواهد شد .

ماده ۲۱۳

اشخاص ذیل به حبس تادیبی از ششماه تا دو سال محکوم خواهند شد .

ـ هرکس عایدات‌حاصله‌ازفحشاء زنی راوسیله تمام یا قسمتی از معیشت خود قرار داد هر کس فاحشه‌ای را در شغل فاحشگی حمایت کند .

ـ هرکس‌زنی را با علم باینکه‌آن زن‌درخارجه بشغل‌فاحشگی‌مشغول خواهد شد برای رفتن بخارجه تشویق کند ویا مسافرت او را بخارجه تسهیل نماید یا او را ولو بارضایت خودش بخارجه ببرد ویابرای رفتن‌به آنجا اجیر کند به حبس تادیبی از یکسال تا سه سال محکوم میشود اگر چه اعمال مختلفه‌که مبانی جرم‌محسوب میشود در ممالک مختلفه صورت گرفته باشد (دراین مورد شروع بارتکاب هم قابل مجازات است).

در موارد ذیل مرتکب‌بحداکثر مجازات زیر محکوم خواهدشد:

در صورتیکه زن کمتر از ۱۸ سال تمام داشته باشددر صورتیکه مرتکب برای انجام مقصود خود بعنف یا تهدید متوسل شده باشد.

هرگاه مرتکب از اشخاص‌مذکور از قسمت اخیربند الف ماده ۲۰۷ تسریع دادسرا محل تمرکز پرونده های جنحه و جنایت بود وبهمین جهت بازپرسان بعلت تراکم پرونده های اکثر کم اهمیت وکوچک فرصت رسیدگی بامور مهم جنائی رانداشتند و احتمالا سال ها یک پرونده در همان مرحله بازپرسی بلاتکلیف میماند ، اینک در لایحه‌ضابطین **دادگستری مکلف شده‌اند همینکه** از وقوع جرمی مطلع شدند به ترتیب زیراقدام کنند :

در امور جنائی مراتب را به دادسرای شهرستان یا دادگاه بخش اعلام می نمایند و در جنایات مشهود مکلفند تا موقع مداخله دادستان یا بازپرس کلیه اقدامات را برای حفظ آلات و ادوات و آثار و علائم جرم و جلوگیری از فرار متهم و هر تحقیقی که برای کشف جرم لازم باشد بعمل آورند .

جرم در موارد زیر مشهود محسوب می شود :

ـ در صورتیکه جرم در مرئی و منظر مامورین کشف جرایم واقع شود یا بلافاصله مامورین در محل وقوع جرم‌حاضر شده ویا آثار آنرا فورا پس از وقوع ملاحظه نمایند .

ـ در صورتیکه کسی که‌جنایت بر او وارد شده یا جماعتی که ناظر وقوع جرم بوده بلافاصله پس از وقوع جرم شخص معینی را مرتکب آن معرفی کنند .

ـ اگر در زمان نزدیکی پس‌از وقوع جرم (تا بیست و چهار ساعت) آثار یا اشیائی که‌قرینه ارتکاب جرم باشد نزد متهم یافت شود یا متعلق آثار واشیاء مزبور به متهم محرز باشد .

ـ وقتی که متهم در زمان نزدیکی پس از وقوع جرم قصد فرار داشته یا در حال‌فرار فورا پس از آن دستگیر شود .

علاوه برموارد جرم مشهود در موارد زیر نیز ضابطین دادگستری‌مکلف شده‌اند همینکه اقداماتیکه فوریت‌دارد‌انجام‌دهند

ـ درمه وردی که صاحبخانه دخول ضابطین دادگستری را بخانه برای کشف‌و تعقیب‌جرمی تقاضا کند .

ـ در موردی که در غیاب دادستان یابازپرس بیم‌محوعلائم و آثار جرم باشد .

ـ هر گاه متهم ولگرد باشد .

درکلیه موارد یاد شده ضابطین دادگستری پس از حضور و مداخله دادستان یابازپرس‌آلات و ادوات جرم واوراق تحقیقاتی را که انجام داده‌اند تسلیم نموده و دیگر مداخله نمی کنند مگر اینکه از طرف دادستان یا بازپرس دستور یا ماموریتی باو داده شود .

مامورین پلیس و ژاندارمری بدون اجازه داستان بهیچوجه حق ورود به محل سکونت کسی را ندارند

ضابطین دادگستری بدون اجازه دادستان حق باز کردن پاکات نامه و تلگراف مردم را ندارند

جلب اشخاص

جلب اشخاص ازطرف ضابطین دادگستری در لایحه جدیدبطور روشن مشخص شده است زیرا یادآوری گردیده که در موارد جرایم مشهود و دیگر مواردی که فوقا بدان اشاره شد و یا در مورد فرار زندانی از زندان یا بازداشتگاه حق جلب دارند و در موارد دیگر باید با اجازه مخصوص دادستان باشد هر چند که تحقیقات بطور کلی‌از طرف‌دادستان‌بضابط دادگستری رجوع شده باشد و ضابطین دادگستری نمی توانند متهم را بیش از ۲۴ ساعت بازداشت نمایند و چنانچه برای ادامه تحقیقات بازداشت بیش از ۲۴ ساعت لازم باشد باید فورا به دادستان اطلاع‌دهند تادادستان در صورت لزوم و اقتضا دستور دهد . از نظر باز کردن نامه های سربسته و همچنین اخذ نامه یا بسته یا تلگرام ازادارات پست و تلگراف در مواردی که برای کشف جرم لازم است باید با اجازه مقام‌قضائی صلاحیتدار باشد .

ضابطین دادگستری از نظر دخالت در امور جنحه ، در جنحه هائیکه مجازات آنها ۶۱ روز حبس یا بیشتر باشد ضمن اعلام موضوع به دادسرای شهرستان یادادگاه بخش‌مستقل تحقیقات و اقدامات لازم را انجام و پرونده را حسب مورد بیکی از مراجع مذکور ارسال میدارد .

در مورد سایر جنحه ها و امور خلافی پس از انجام تحقیقات و اقدامات لازم پرونده را بمراجع صالح می فرستند.

ضابطین دادگستری‌مکلف‌شده‌اند همه ماهه صورت مشروح پرونده هائی را که ظرف یکماه از تاریخ تشکیل بهر علتی به دادسرا یا دادگاه بخش مستقل ارسال نشده باذکرعلت بمراجع مذکور گزارش دهند . ضابطین دادگستری درم ورد اعلام وقوع جرم باید تحقیقات لازم را بنمایند که این تحقیقات عبارت است از تفحص و بازرسی و استعلامات شفاهی و نظارت مخفی نسبت باشخاص مظنون ولی حق دخول بمنزل اشخاص را برای بازرسی و بدست آوردن دلایل‌وآلات جرم ندارند مگر با اجازه دادستان یارئیس دادگاه بخش مستقل .

در شماره آینده در باره ارزش دلایل و نقش قاضی در این زمینه بحث خواهد شد .

محمد علی سفری

از مفسر قضائی اطلاعات سئوال کنید

باوجود همه کوششی که برای ساده نویسی در این تفسیر بکار میرود از آنجا که‌طبع مسائل قضائی اقتضا دارد که در پاره‌ای موارد اصطلاحات قضائی بکار رود لذا ازعموم خوانندگان ارجمند تقاضا داریم برای هرگونه توضیحی از ساعت ۶ تا ۸ بعداز ظهر بوسیله تلفن ۳۱۱۰۷۱ (شماره داخلی ۲۲۲) بامفسر قضائی اطلاعات تماس بگیرند.

ضابطین دادگستری

در قسمت بعدی لایحه پیرامون مسائلی که مربوط به متضرر از جرم ، تشخیص میزان ضرروزیان توسط دادگاه واینکه متضرر از جرم میتواند حق خود را بدیگری منتقل کند بحث شده واز جمله اینکه اگر متضرر از جرم حق‌خود را بدیگری منتقل کند ، منتقل‌الیه فقط میتواندبه‌دادگاه مدنی‌مراجعه کند چون حق شکایت‌کیفری‌ندارد. مطلب قابل توجه بعدی درلایحه بحث صلاحیت دادگاههای جزائی است ، یعنی همان مطلبی که در قانون تسریع دادرسی‌هم بدان اشاره شده است .

درقانون موجود تاکید شده که تحقیقات مقدماتی جرائمی که محاکمه آن راجع به محاکم جنحه وجنایت است بعهده مستنطق است وضابطین عدلیه که عبارتند از مامورینی که مکلف به تفتیش و کشف جرائم خلاف و جنحه و جنایت هستند بدین شرح معرفی شده‌اند :

۱ ـ مدعی‌العموم ابتدائی و معاونین او .

۲ـ مستنطق .

۳ـ کمیسر های پلیس وقائم‌مقام آنان .

۴ـ صاحبان مناصب وروسای بریگادژاندارم .

لکن‌درلایحه‌جدید کیفیت رسیدگی به امور خلاف و جنحه و جنایت بطور کلی فرق کرده است.

ماده ۱۸ لایحه میگوید :

رسیدگی بجرائم خلافی و جنحه هائی که مجازات آنها از پنجاه هزار ریال بیشترنباشددرصلاحیت دادگاه بخش است و رسیدگی بسایر جرائم جنحه درداگه جنحه ورسیدگی بجنایات‌درداگاه جنائی بعمل‌می‌ایدمجرم‌درداگه‌ی تعقیب میشود که جرم در حوزه آن واقع شده‌باشد . در جرایم مطبوعاتی و هرجرم دیگری که بوسیله انتشار اوراق چاپی یا خطی در داخل کشور واقع شده باشد مرکز انتشار محل وقوع‌جرم است ولی اگر تعقیب منوط به شکایت شاکی‌خصوصی‌باشددادگاه محل اقامت شاکی‌هم صلاحیت رسیدگی دارد . همچنین‌برجرائمی که در هواپیما یا کشتی‌حین‌حرکت در قلمرو حاکمیت ایران واقع‌شده باشد درداگه‌ی رسیدگی میشود که هواپیما یاکشتی پس از وقوع جرم درحوزه آن توقف میکند .

درلایحه‌جدیدضابطین دادگستری بدین شرح عنوان شده‌اند.ضابطین دادگستری مامورینی هستند که تحت نظارت و تعلیمات دادستان یا سایر مراجع قضائی درکشف جرم و تحقیقات مقدماتی و حفظ آثار و دلایل جرم و جلوگیری از فرار واختفای متهم بموجب‌مقررات قانون اقدام مینمایند و ضابطین دادگستری عبارتند از :

۱ـ کلانتران شهربانی وافسران پلیس راهنمائی و رانندگی .

۲ـ روسای‌پاسگاههای‌ژاندارمری وافسران پلیس راه و فرماندهان سایر واحد های ژاندارمری .

۳ـ مامورینی که برحسب مقررات اداری قائم‌مقام مقامات مذکوردر دوبند قبل میباشند .

۴ـ روسا و معاونین زندان‌نسبت به جرمی که درزندان‌اتفاق‌می‌افتد.

۵ـ مامورینی که بموجب قوانین خاص در حدود وظایف خودضابط دادگستری محسوبند .

بطوریکه ملاحظه میشود در لایحه از یکسو افراد تازه‌ای از جمله افسران راهنمائی و رانندگی وپلیس راه را درردیف ضابطین معرفی کرده‌لکن‌بعکس‌قانون موجود اسمی از مستنطق نیاورده‌است .

درلایحه صریحا اعلام شده ، دادستان سمت ریاست ضابطین دادگستری را دارد وکلیه ضابطین مکلفند دستور مقامات قضائی را اجرا کنند .

ضمانت اجرای انجام دستورات مقامات‌قضائی از طرف ضابطین‌یک ماه تا ششماه انفصال ازخدمات دولتی است و متخلفین از طرف دادستان در دادگاه شهرستان تعقیب میشوند . حکم این دادگاه در موارد یاد شده قطعی است .

با این ترتیب در لایحه جدید ضابطین دادگستری معرفی شده و در صورت تخلف از دستور دادستان و مقامات قضائی نیز تا انفصال از خدمات دولت محکومیت پیدا می کنند .

صلاحیت ضابطین

مطلب مهم دیگری که درلایحه پیش بینی شده کیفیت اقدامات ضابطین دادگستری است لازم بیاد آوریست که بموجب قانون

آزمایش با ۷ برنده اول

شما یخچال ، بخاری ، کولر ، اجاق گاز ، آبگرمکن و ماشین رختشوئی آزمایش را می شناسید . این وسائل که برای رفاه خانواده‌های ایرانی ساخته شده‌است هریك بعلت مشخصات‌فنی پیش‌رفته ومکانیزم برتر درسراسر ایران **مقام اول** را دارند

همینطور تلویزیون آزمایش

تلویزیون سوپرترانزیستوری آزمایش

اولین تلویزیون مجهز به کلید جادو یا تاچ کنترل سلکتور کلید جادو فقط با حرارت انگشت وبدون هیچ عمل مکانیکی کانالها را عوض میکند .

وتنها تلویزیون با ۵ مدار آی . سی

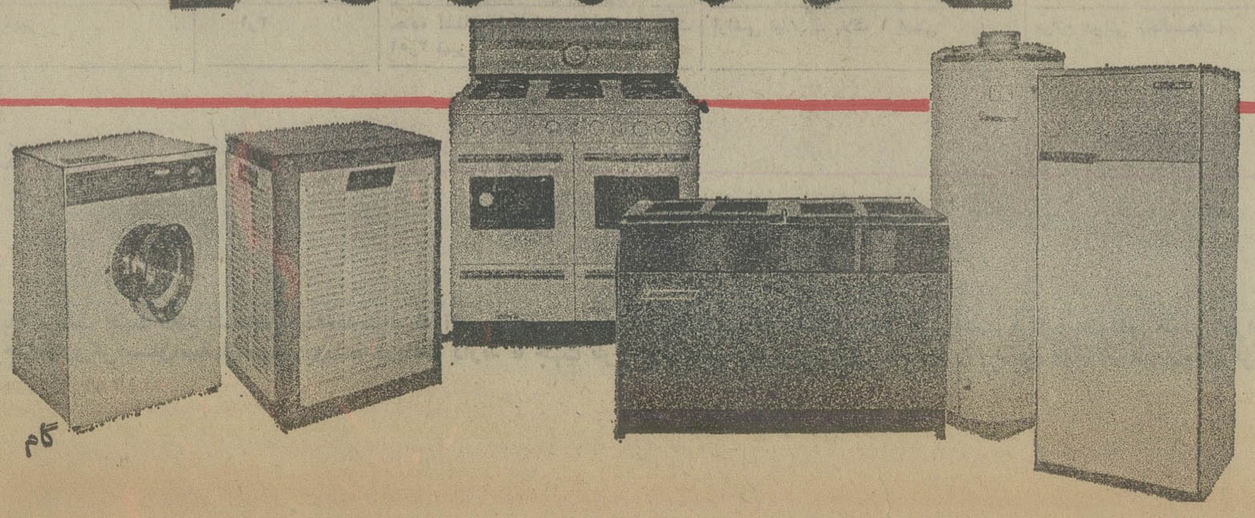

گام

جدول های اطلاعات

جدول عادی

شماره ۷۷۹۲

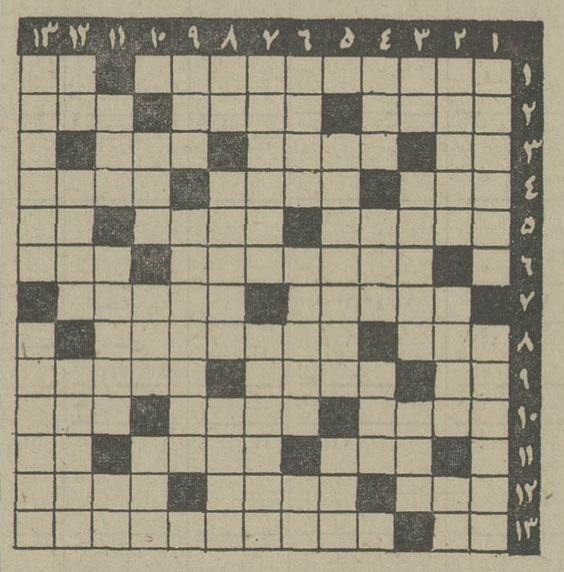

افقی :

۱ـ دستگاه کنکور ـ قرابه ۲ـ سوای کننده ـ ازاوصاف دهن‌گشاد ـ دانشکده مهندسی ۳ـ پایان هرچیز ـ برکت خواستن ـ درته‌جو یهای‌پایتخت فراوان است ۴ـ پایان وجود ـ مکمل رسوم ـ از اقسام مشق ۵ـ بازی آخر ـ رنگ چشم ـ شامه نواز ۶ـ از اقسام‌تفنگ عهد عتیق ـ معدن ۷ـ گردونه ـ آرزو ۸ـ ناخوشی‌ـسر و صدا نکن ۹ـ درخت انگور ـ کج و کوله ـ قبل از طوفان نیز هست ۱۰ـ محبوب گربه ـ دوبهم‌زن ـ قصد و اراده ۱۱ـ بهشت‌ـمخالف ـ ریشه و ارونه ۱۲ـ هوای این ایام ـ باربر ـ بی‌آبرو ۱۳ـ آب بسته ـ سر و کله زدن .

عمودی :

۱ـ کناره‌گیری از خدمت ـ محافظ چراغ و لاله در برابر باد ۲ـ از نخست وزیران اسبق ـ ملا روی طناب پهن کرده بود ـ صورت ۳ـ باده ـ از میان رفته ـ صبح ۴ـ واحد برقی ـ جواب چرا ـ خشم و غضب ۵ـ از ادوات موسیقی ـ کوی ۶ـ شیوه و روش ـ گور میگرفت‌ـضمیر ۷ـ عدم‌موفقیت ـ ازسبزیها ۸ـ خاندان ـ ازاقسام سهام ـ کوشش بسیار ۹ ـ دشوار نباشد ـ از سازمانهای انتظامی ۱۰ـ بعد از قوس‌آمد ـ خزنده گزنده ـ برای همه تلخ است ۱۱ـ از مظاهر ارتجاع ـ شهر قالی ـ سفر ناقص ۱۲ـ از کوی‌های جدید ـ گله‌دار ـ پیش نویس ۱۳ـ به معنی‌پارتی نیز آمده است ـ زارع

حل جدول شماره ۷۷۹۱

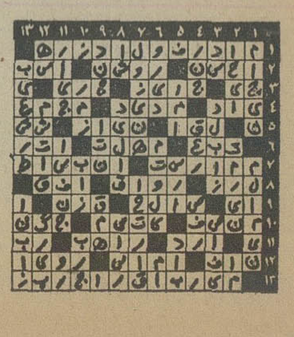

جدول ویژه

شماره ۱۵۲

افقی :

۱ـ مرکز تولید انرژی هسته‌ای ـ الفبائی است ۲ـ اسم سابقش کریستیانا بود ـ از شهر های سیسیل ـ پیر سیدموی ۳ـ کلاه فرنگی ـ از اثرات آب جوش برپوست ـ کتاب معروفی از آندرمژید ۴ـ دم در کشیده ـ چاقوساز ـ لقب محرم ۵ـ مال سعدی معروفتر است ـ اندوه و تکدر خاطر ـ علامت جمع ۶ـ یکی از چهار ملک مقرب ـ شهری در آلمان ۷ـ نقاش فرانسوی درمکتب امپرسیونیسم ـ کرایه دهنده اسب و شتر ۸ـ قاب سر سفره است نه روی دیوار ـ خونریزی ۹ـ از فلزات ـ در سیر و حرکت است ـ علت اصلی اکثر ناراحتی های مزاج است ۱۰ـ ازقهرمانان معروف بالزاک که در تعدادی از آثار او آمده است ـ بیقواره ـ رنگ ۱۱ـ چند سال پیش بنفش کشیدند ـ از میوه های بی‌مزه ـ حرف تصدیق ۱۳ـ برش بیشتری دارد ـ رادیوی تابستانی ـ خدای عشق .

عمودی :

۱ـ به تعبیری کهکشان است ـ سیاستمدار و خطیب معروف آتن در قرن سوم قبل از میلاد ۲ـ سبک و شیوه ـ نمره خوبان ـ حرف آخرین ۳ـ مشکل طبیب باشد ـ از غدد داخلی بدن ـ در تخته نرد زیاد می‌خوانند ۴ـ میوه بی‌پوست و هسته ـ ضمیر ـ بزرگ ۵ـ از گلهائی که آدم را به یاد قهومخانه می‌اندازد ـ مکر و نیرنگ ۶ ـ چموش ـ مایه رزق و روزی ـ واحد وزن ۷ ـ آهنگ معروفی برای پیانو اثر بالاکیرف ـ دختر افراسیاب ۸ ـ تیر شکسته‌ـازآثار اندرمموروا ـ از آن‌سرستاده است ۹ـ بارش دوش جان را دوتا می‌کند ـ اعتیاد شدید به مشروبات الکلی ۱۰ـ ازسیارات ـ می‌گفته‌بزرگ ترین سرمایه است ـ شیرینی کرمانشاهی ۱۱ـ شکوفه ـ از سیاستمداران معروف و مستبد انگلیسی ـ فرمان ۱۲ـ گردن ـ رام شده ـ از شهر های قدیمی فلسطین در نزدیکی بحرالمیت‌که در آتش سوخت ۱۳ـ آهنگساز معروف آلمانی در قرن هفده و هجده ـ تناسب‌دار .

حل جدول شماره ۱۵۱

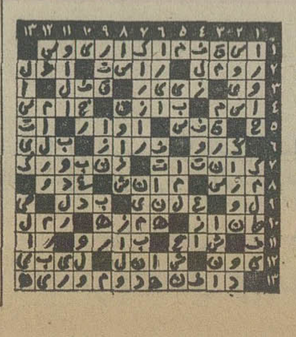

روزانه ۲۱۵ تن برنج خرده فروشی میشود

شمال تهران کمتر برنج مصرف میکنند

★ ۶ هزار تن برنج وارداتی بین فروشگاههای تعاونی مصرف توزیع شد .

اگر در گذشته مردم ، بدنبال خریدماهی ارزان بفروشگاههای شهر و روستا مراجعه‌میکردند در چند روز گذشته هجوم خریداران برنج وارداتی به‌این فروشگاهها غیر قابل پیش‌بینی بوده است . دلیل‌خریدانحصاری برنج از فروشگاه های شهر و روستا مربوط به تفاوت قیمت هر کیلو ۲۵ ریال میباشد که این رقم در اقتصاد خانواده بسیار موثر است و لذا خانم های‌خانه‌دار بجای آنکه ازبقال سرگذربرنجی را که‌دارای‌همان پخت و مزه و طعم برنج‌وارداتی است به کیلوئی ۶۵ ریال‌بخرند، به فروشگاههای شهرو روستا مراجعه و کیلوئی ۴۰ ریال خریداری میکنند .

دکتر باقر عاقلی مدیر عامل سازمان فروشگاه های شهر و روستا درمورد عرضه برنج خارجی برای‌رقابت با افزایش بی رویه برنج محصول داخلی گفت : فعلا برنج وارداتی در یکصد فروشگاه شهر و روستا در بسته های ۵ کیلوئی به خریداران عرضه میشود تا این برنج ارزان قیمت از احتکار سرمایه‌داران خارج و مستقیما در دست‌مصرف کنندگان قرار گیرد.

وی اضافه کرد که علاوه بر این به فروشگاه های تعاونی سپه و کلیه تعاونیهای ادارات

خانمهای خانه‌دار که سلیقه خاصی‌در خرید مواد غذائی دارند شخصابرای خرید برنج وارداتی به فرشگاههای شهر و روستا مراجعه میکنند عکس عده‌ای از خانمها را که اغلب اززاه دور برای خرید برنج به فروشگاه شهر و روستا (مرکزی) مراجعه کرده‌اند نشان میدهد .

دولتی و بخش خصوصی بهر میزان که لازم داشته‌اند برنج بقیمت ثابت عرضه شده است‌و قیمت برنج وارداتی در تمام کشور کیلوئی ۴۰ ریال بدست مصرف کننده میرسد .

مدیرعامل سامان فروشگاههای شهر و روستا اضافه کرد که بهر یک از خریداران برنج یک یادوکیسه ۵ کیلوئی برنج‌عرضه میشود و در اینکار دقتی‌خاص مبذول میگردد تا برنج بدست مصرف کننده واقعی برسد ودر مواردی‌که‌خریدار را میشناسیم حتی احتیاجات چند ماهه‌اش را تحویل میدهیم . دکتر عاقلی اضافه کردکه فروشگاه های شهر و روستا روزانه حدود ۲۰۰ تا ۲۱۵ تن برنج بسته‌بندی شده بمصرف کنندگان عرضه میکند و تاکنون ۶ هزار تن برنج نیز بکلیه تعاونی های مصرف تحویل شده است . وی در پایان با مراجعه به ارقام فروش برنج در چندروزگذشته گفت‌خرید برنج توسط‌خانواده های‌شمال‌شهرکمترانجام میشود و بیشترین خریدبرنج‌در روز های اخیر مربوط به جنوب و شرق و غرب تهران بوده‌است.

آخرین جلسه مجلس قبل‌از تعطیلات تابستان

بازاریان در مردادماه آئین بندی وچراغانی میکنند

دولت ، در جلسه امروز مجلس شورای ملی که از ساعت ۹ بامداد به ریاست‌مهندس عبدالله ریاضی تشکیل شد، چهار لایحه مهم و جدید را تقدیم مجلس کرد .

این لوایح بدنبال تصمیمات روز پنجشنبه دولت در امور رفاهی و اقتصادی‌کشور تدوین یافته است .

این لوایح عبارتند از :

ترمیم حقوق وظیفه یا مستمری وظیفه‌بگیران ، کاهش حقوق گمرکی تعدادی از تعرفه های گمرکی و اصلاح قانون مالیات های مستقیم و ترمیم حقوق بازنشستگی است .

امروز در آخرین جلسه‌علنی مجلس شورای ملی ـ پیش‌از تعطیلات تابستانی ـ وکلااشتیاق زیادی به نطق پیش‌از دستوراز خود نشان دادند ،سوژه نطق وکلا عموما پیرامون تصمیمات رفاهی دولت دور میزد که‌حتاح «اکثریت» با سربلندی بیشتری اقدامات دولت را بعنوان «آس برنده» جدیدی ،عنوان میکردند.

● اولین ناطق قبل‌از دستور حسن صائبی بودکه‌ضمن اشاره به گشایش خط حمل‌ونقل‌هوائی تهران ، همدان‌ـسنندج و تلفن خودکار ملایر که این شهر را به شبکه مخابرات‌کشور مرتبط کرده است گفت : امروز در سایه امنیت و آسایش که از آن برخورداریم،علاوه براجرای طرح های عمرانی در داخل کشور به ممالک دیگر نیز وام میدهیم.

● مظفر زعفرانلو به مصاحبه نخست‌وزیر اشاره کرد و گفت. سخنان رئیس دولت در باب بهبود زندگی کارکنان دولت با استقبال این گروه و خانواده آنها قرار گرفته است .

● ناصر اولیاء شیرازی‌نماینده بازار در مجلس شورای ملی گفت : روز نفت برای ایران روز غرور انگیز اعمال حاکمیت مطلق ملی بر ارزشمند ترین ذخایر زمینی ما است و تجلی عالی ترین احساسات ملی راکه ناشی از یک پیروزی بین‌المللی است در این روز میتوان دید. اولیاء گفت که بازاریان مرداد ماه را که شاهد پیروزی های درخشان ملت ایران‌بوده گرامی میدارند و از پنجم مرداد تا ۲۸ مرداد شهر ها را آئین‌بندی و چراغانی خواهند کرد .

● حسن متین نماینده بابل‌از معاون وزارت نیرو خواست که با روشن کردن برق جاده بین بابل و فریدونکنار از تصادفات و کشتار احشام و انسان دراین جاده جلوگیری شود . .

● دکتر شمس‌الدین ابوالهدی لنگرودی ، نماینده لنگرود نیز نیازمندی‌های‌حوزه انتخابیه خود را بیان داشت .

● عباس‌میرزائی‌نیز ازجریان کنفرانس بین‌المللی کار و توجه دولت به تامین رفاه کارگران گزارش داد .

● بهمن شاهنده درباره‌هفته کردستان صحبت کرد .

● دکترکاظم وزیری‌نیز احتیاجات حوزه انتخابیه‌خود (رضائیه)را توجیه کرد . بعد جلسه‌وارد دستور شدوبه‌چند لایحه دولت رسیدگی کرد .

دوحادثه خونین با ۱۴ کشته در جاده‌های گرگان و تاکستان

★ از ۱۵ سرنشین‌دواتومبیل تنها یك نفر زنده‌ماند

دیروز و دیشب ، دو حادثه خونین رانندگی در جاده های مشهد ـ گرگان و تبریز ـ تهران روی‌داد و در این دو حادثه وحشتناک ، چهارده نفر ، قربانی شدند .

اولین حادثه که ساعت ۳ بعداز ظهر دیروز در دوازده کیلومتری علی‌آباد گرگان بوقوع پیوست و به مرگ ۸ نفر انجامید ،دربرخورد جیپ‌لندرور شماره ۵۲۲۶۶ تهران‌ـص با کامیون ده‌چرخ شماره ۱۳۸۳۵ تهران ـ الف بوجود آمد . و اتومبیل جیپ به کلی متلاشی شد .

خبرنگار اطلاعات‌در گنبدکاوس گزارش میدهد:در اولین‌لحظات برخورد جیپ لندرور باکامیون ۶ نفر از ۸ سرنشین جیپ لندرور کشته شدند و دو نفر نیز بین‌راه‌بیمارستان درگذشتند.

جیپ لندرور از مشهد به رشت میرفت و کامیون، ازسوی مقابل درحرکت بود .

حادثه در یک‌کیلومتری روستای «خان‌ببین» روی‌داد .

اسامی کشته شدگان

کشته شدگان این حادثه ، فیاض سلیمانی احمدآباد (راننده) ، گیتاجلایی‌بیانی (۱۰ ساله) ، فاطمه سرافرازپور (۳۳ ساله) ، صادق‌جلایی‌بیانی (۱۸ ساله) ، شهلا مدعی‌نیا وشهین مدعی‌نیا (دو خواهر دوقلو) ، امیر جلایی‌بیانی و محمدصالح جلایی‌بیانی بودند .

رانندگی کامیون‌را ابوالقاسم نجاری بعهده داشت که پس‌از حادثه ، خود را به پاسگاه ژاندارمری «دلند» در نزدیکی علی‌آباد گرگان معرفی کرد .

فقط یك نفر

دومین حادثه دیشب بابرخورد یک اتومبیل پیکان و کامیون شماره ۱۷۹۲۱ تهران ، در ۱۵ کیلومتری تاکستان روی‌داد و از یک‌خانواده۷ نفری(سرنشینان اتومبیل) تنها یک دختر ۱۶ ساله بنام طاهره قاسم‌زاده زنده مانده که او هم بسختی آسیب دیده و در بیمارستان کورش کبیر قزوین بستری است .

خبرنگار اطلاعات در تاکستان می‌نویسد :اعضای این‌خانواده، با اتومبیل شماره ۶۷۴۷۸ تهران ـص برانندگی محمد قاسم‌زاده ۴۵ ساله (پدرخانواده) از تبریز به تاکستان میرفتندو کامیونی که با این اتومبیل تصادف کرد،از تهران به‌زنجان میرفت .

نجیبه قاسم‌زاده ۳۵ ساله همسر محمد،مسعود ۱۳ ساله، نازیلا (یکساله) ، حسین ۲۱ ساله و سعید قاسم‌زاده (فرزند آنها) پنج قربانی‌دیگر این‌حادثه بودند .

حسین و سعید قاسم‌زاده ، نیمه‌شب دیشب در بیمارستان «کورش کبیر» قزوین‌درگذشتند.

برائر بارندگیهای تند و شدید

در چندشهر سیل جاری شد

ریزش باران‌های پی‌درپی چند روز اخیر ، در روستا های آذربایجان ،ملایر ، اردستان، تاکستان و نهاوند جاری شدن سیل را بدنبال داشت .

در روستا های تاکستان ، سیل یکصدخانه را درهم کوبید و باعث مرگ کودکی شد .

● تاکستان ـ ریزش باران شدید و تگرگ در حومه‌تاکستان که چهار ساعت طول کشید موجب جاری شدن سیل شد . در این حادثه تعداد زیادی‌گاو و گوسفند و چند خانه ازبین رفت و زمین های کشاورزی زیرسیلاب فرو رفت . برائر جاری شدن سیل نوجوان ۱۵ ساله‌ای بنام علی شهسواری کشته شد .

● فشم ـ بعداز ظهر دیروز درپی یک بارندگی تند و شدید در فشم سیل جاری شد وباعث ترس و وحشت کسانی که از گرمای تهران فرار کرده ودر این منطقه سکونت کرده‌اند ، شد . بدنبال جاری شدن سیل ارتباط زمینی این ییلاق خوش آب‌وهوا با جاده های اطراف قطع گردید .

سیل فشم چند خانه را در مسیر خود ویران کرد .

● ملایر ـ باران سیل‌ملایر به محصولات کشاورزی و بخصوص به محصول گندم روستائیان خسارات فراوانی وارد ساخت . محصول گندم کشاورزانی که آماده برداشت بود براثر ریزش تند باران و جریان سیلاب ازبین رفت .

● دیروز بمدت چند ساعت در منطقه «سیمرود» آذربایجان، باران بارید و سیل تخته‌سنگ های عظیمی را از کوهستان ، به وسط جاده علمدار گرگر ـ سیمرود سرازیر کرد و باریزش قسمتی از دهانه تونلی که در ۲ کیلو متری سیمرود قرار دارد، این راه بکلی بسته شد .

راه سیمرود ـ علمدار گرگر، با کوشش ۲۴ ساعته ساکنان محل ، صبح امروز باز شد

● نهاوند ـ سیل در نهاوند، قسمت زیادی از محصولات کشاورزی را ازبین برد وباغ های میوه اطراف شهر ، آسیب زیادی دید .

سیل نهاوند ،درپی ۴ساعت ریزش باران و تگرگ شدید ، جاری شد .

متن‌لایحه اصلاح بعضی ازمواد قانون مالیات های مستقیم

فهرست کامل مؤسسات دولتی مشمول معافیت جدیدمالیات

بدنبال اعلام نرخ های تازه مالیات بردرآمد و حقوق وتغییر درضوابط‌اجرای معافیت‌مالیات حقوق کارکنان دولت ، امروز دولت لایحه‌مقررات مالیاتی‌جدید را تقدیم مجلس شورا کرد .

براساس این لایحه کلیه سازمان ها و موسسات وابسته بدولت و شرکت هائی که صد در صد سهام آنها متعلق بدولت است مشمول معافیت مالیات حقوق میشوند و کارکنان این موسسات‌مشابه کارمندان‌وزارت خانه ها و سازمان های دولتی از هفتاد و پنجاه در صدتخفیف مالیات حقوق از مرداد ماه‌آینده «پس فردا» استفاده خواهند کرد .

این موسسات‌عبارتند ازشرکت های آب وبرق‌منطقه‌ای ،شرکت نفت ، شرکت پتروشیمی،شرکت ملی گاز ، شرکت های ذوب‌ـ آهن ، بانک ملی ، توسعه کشاورزی،مرکزی و کشاورزی، شرکت فرش ، هواپیمائی‌ملی، کشتیرانی ملی آریا ، تلویزیون ملی ایران ، شرکت‌های معدنی و صنعتی‌وابسته‌به وزارتخانه‌ها و سازمان های دولتی .

تعداد کارکنان این موسسات و سازمان ها در حدود دویست هزار نفر تخمین زده میشود که مالیات حقوق آنان از مرداد ماه کاهش‌می یابد .

این کاهش متناسب با میزان حقوق نوسان خواهد داشت ولی بطور کلی مالیات کارکنان شرکتها ، موسسات و سازمان های وابسته بدولت کاهش قابل توجهی نخواهد یافت . زیرا کارمندان این‌موسسات ازمرداد ماه آینده ضمن اینکه تا ۱۲ هزار ریال حقوق ، مالیات نمی دهند برای حقوق بیش از ان نیز بجای ۱۰ و ۱۵ در صد ۸ تا ۱۲ در صد مالیات دارند برای حقوق تا دو هزار تومان در ماه به نرخ هشت در صدبا استفاده از هفتاد در صدمعافیت حداکثر یکصد و نود و دوریال مالیات میپردازند . نسبت به مازاد دو هزار تومان تا ۳هزار و ۳۰۰ تومان به نرخ ده در درصد حداکثر۹۷ تومان وبرای حقوق ۵ هزار و ۸۰۰ تومان‌نیز با نرخ ۱۲ در صد و احتساب پنجاه در صدتخفیف فقط ۲۴۷ تومان مالیات پرداخت خواهند کرد .

متن این لایحه که با قید دو فوریت تقدیم شده به شرح زیر است :

متن لایحه

لایحه اصلاح بعضی از مواد قانون مالیاتهای مستقیم

ماده واحده ـ مواد وتبصره های ذیل از قانون مالیات های مستقیم به شرح زیر اصلاح‌می‌شود :

۱ـ در ماده ۶ اصلاحی‌قانون مالیات های مستقیم مصوب ۱۴ر۱۲ر۵۲ عبارت : «تا سیصد هزار ریال حقوق سالانه پس از کسر شصت هزار ریال به نرخ ده درصد و تا هفتصدهزار ریال حقوق سالانه نسبت‌بمازاد سیصد هزار ریال به نرخ پانزده در صد» حذف‌وبجای آن‌عبارت: «تا دویست و چهل هزار ریال حقوق سالانه پس‌از کسر یکصد و چهل هزار ریال به نرخ ۸ در صد و نسبت به مازاد دویست و چهل هزار ریال تا چهارصد هزار ریال حقوق سالانه به نرخ ده در صد و نسبت به مازاد چهارصد هزار ریال تا هفتصد هزار ریال به نرخ دوازده در صد» گذاشته میشود .

۲ـ تبصره یک اصلاحی ماده ۶ مصوب ۱۷ر۱۲ر۵۱ حذف و بجای آن تبصره ذیل گذاشته میشود .

تبصره ۱ـ کلیه مستخدمینی که حقوق آنان از اعتبارات وزارتخانه‌ها و موسسات‌دولتی‌و وابسته بدولت اعم از اعتبارات از درآمد عمومی یا اختصاصی تامین میشود و همچنین حقوق کارکنان شرکت های دولتی که تمام سرمایه انها متعلق بدولت است و نیز حقوق کادر درمانی جمعیت شیر و خورشید سرخ ایران و سازمان شاهنشاهی خدمات اجتماعی‌وبنیادنیکوکاری والاحضرت شمس پهلوی (به تشخیص وزارت امور اقتصادی و دارائی) و اعضای‌هیئت های آموزشی در دانشگاه های غیر دولتی که خارج از شعاع ۱۲۰ کیلو متری تهران انجام وظیفه مینمایند بشرح زیر از معافیت مالیات حقوق استفاده خواهند کرد :

مالیات نظامیان

۱ـ مشمولین قانون استخدام نیروهای مسلح شاهنشاهی نسبت به کلیه حقوق و مزایای دریافتی .

۲ـ سایر مشمولین این تبصره تا دویست و چهل هزار ریال نسبت بمازاد ۱۴۴۰۰۰ ریال از هفتاد در صد مالیات متعلق و از ۲۴۰۰۰۰ ریال تا ۷۰۰٫۰۰۰ ریال از پنجاه در صد مالیات متعلق‌نسبت بمازاد دویست وچهل هزار ریال .

۳ـ تبصره ۲ ماده ۶ بقرارذیل اصلاح میشود:

«در مواردیکه ادعا شود مالیات های موضوع این ماده که از طرف پرداخت کننده کسرو باداره دارائی تادیه شده است بیش از میزان مالیات متعلق بجمع حقوق ومزایای دریافتی درسال مالیاتی است یا مجموع حقوق‌و مزایای سالانه شخص دریک سال‌مالیاتی از یکصدوچهل وچهار هزارریال تجاوز نکرده است در صورتیکه دریافت کننده حقوق‌بعد ازانقضاء تیرماه سال بعد تا آخرآن سال با تسلیم اظهارنامه فرم مخصوص (که از طرف وزارت دارائی در دسترس‌حقوق‌بگیران قرارخواهد گرفت) بحوزه مالیاتی محل سکونت خود مبلغ مالیات اضافی مورد ادعا را مطالبه کند پس از رسیدگی ممیزمالیاتی حوزه‌مذکور بارعایت مواد ۲۴۲ و ۲۴۳مالیات اضافی قابل استرداد خواهدبود ولی هرگاه‌معلوم‌شودکه اظهارنامه تسلیمی مخالف حقیقت است و تقاضا کننده مستحق استرداد تمام یاقسمتی از مبلغ مورد مطالبه نیست نسبت بمبلغی که قابل استرداد تشخیص داده نشده‌است مشمول جریمه‌ای معادل پنجاه‌در صد آن خواهد بود و این جریمه قابل بخشودن نیست» .

۴ـ تبصره ۷ به‌آخر بند ت «اصلاحی ماده ۸۰ قانون‌مالیات های مستقیم اضافه‌میگردد (تبصره ۷ـ کلیه اشخاص حقوقی مذکور در این بند بابت مالیات سال۵۳ مربوط بدوره عمل سال۵۲) مشمول یک مالیات اضافی بنرخ ۱۰٪ اصل مالیات قطعی سال مزبور اعم‌از مالیات‌شرکت وسود سهم واندوخته و درآمد تقسیم نشده خواهندبود» .

۵ـ ماده ۹۳ بشرح زیر اصلاح میشود:

«تامیزان یکصد وچهل وچهار هزار ریال‌از درآمد سالانه‌مشمول مالیات موضوع بخش ششم فصل دوم از یک یاچند منبع پس از وضع معافیتهای متعلق ازپرداخت مالیات معافو مازاد برآن بنرخ های مقرر مشمول مالیات خواهد بود» .

۶ـ در جزء یکم ماده ۱۳۱ عبارت : «تاسیصد هزار ریال حقوق ویامقرری هر شخص در جمع درآمد او محسوبنخواهد شد» . حذف و جزء دوم این ماده بقرار ذیل اصلاح میشود :

«هرشخص حقیقی مشمول مالیات که در جمع حقوق و مزایای سالانه کمتر از میزان‌مقرر در ماده ۶ مالیات پرداخته یابیش از میزان مقرر در مواد ۶ و۹۳ از حداقل بخشودگی استفاده کرده باشد» .

۷ـ در ماده ۱۳۲ عبارت :«با رعایت نرخ ماده ۶ و طبق نرخ مربوط ماده ۱۲۴» حذف وبجای آن‌عبارت: «بنرخهای مقرر در ماده ۱۳۴ و در صورتیکه درآمد حقوق بادرآمدهای دیگر جمع شود نسبت بدرآمد حقوق بنرخ های مقرر در ماده ۶ و نسبت بدرآمد یا درآمدهای دیگر غیراز حقوق بنرخهای مربوط مقرر در ماده ۱۳۴ که در جمع بمداز درآمد حقوق‌به‌آن تعلق میگیرد» گذاشته میشود.

۸ـ به‌آخر ماده ۱۳۲ عبارت ذیل اضافه میشود : «درصورتیکه درآمد حقوق سالانه کمتر از یکصدوچهل وچهار هزار ریال باشد ومودی درآمد مشاغل هم داشته باشد در محاسبه مالیات برجمع درآمد مابه‌التفاوت آن‌تا یکصدو چهل وچهار هزار ریال از درآمد مشاغل احتساب خواهد

۹ـ درماده ۱۵۲ عبارت :«ولی مالیاتهائیکه ۵۰۰۰۰۰ تا قابل استرداد است». حذف میشود.

۱۰ـ اصلاحات مذکور در این ماده واحده بجز اصلاح بند ت ماده ۸۰ که در متن این اصلاحیه تاریخ اجرای آن تعیین شده‌است بشرح ذیل :

۱ـ تبصره ۲ ماده ۶ و ماده ۱۵۲ نسبت بدرآمد حقوق ازاول سال ۱۳۵۴ ببعد.

۲ـ ماده ۹۳ نسبت بمالیات‌سال ۵۴ بابت دوره عمل سال ۵۳ صاحبان درآمد مشاغل.

۳ـ جزء یکم ودوم ماده ۱۳۱ وماده ۱۳۲ نسبت بمالیات‌تکمیلی سال ۵۴ مربوط بجمع درآمد سال ۱۳۵۳ .

۴ـ ماده ۶ و تبصره ۱ آن از اول مرداد ماه سال ۱۳۵۳

قابل اجرا خواهد بود و در محاسبه مالیات تکمیلی سال ۵۴ بابت جمع‌درآمد حقوق سال ۵۳ و همچنین نسبت بموارد یکه درآمد حقوق بادرآمدهای دیگر سال ۵۳ باید جمع شود حداقل بخشودگی یکصدو چهل وچهار هزار ریال احتساب واز جمع درآمد کسر خواهد شد.

نخستین سمینار فروش محصولات پاکدیس برگزارشد

نخستین سمینار فروش محصولات استحصال انگور پاکدیس در ساعت ۱۲ و ۳۰ دقیقه بعداز ظهر چهارشنبه بیست وششم تیرماه باحضور چهل نفر از روسای شعبات فروش، در هتل آریاشرایتون برگزار گردید .

در جریان این سمینار که‌با هدف معرفی فرآورده های «خوشوقتم در این جمع به اطلاع شما برسانم‌که باورود محصولات پاکدیس بمبازار ، علاوه برتامین احتیاجات داخلی، میتوانیم جهانگردان زیادی را با محصولات صد درصد ایرانی پاکدیس که با بهترین مواد اولیه در مدرن ترین کارخانجات استحصال انگور دنیا تهیه شده راضی کنیم .»

مدیر عامل شرکت سهامی پاکدیس‌درپایان یادآورشدکه: «بنابه‌گفته کارشناسان‌مشهور استحصال انگور که به تمام کشورهای جهان رفت و آمد دارند، کارخانجات‌استحصال محصولات پاکدیس پرداخت و برنامه پاکدیس را دوجهت تثبیت قیمتها توجیه کرد.

پس از اظهارات مدیرفروش محصولات پاکدیس آقای وانیاژانکو کارشناس تکنولوژی استحصال انگور پیرامون کیفیت ممتاز انگور ایران و قابلیت قیاس‌ورقابت محصولات پاکدیس با محصولات مشابه فرانسوی سخن گفت و سرعت عمل ، دقت وحسن انتخاب‌موسسین پاکدیس را ستود .

در پایان خانم لیلی فروهید پور، مدیرعامل شرکت‌سهامی امیکو پیرامون برنامه های روابط عمومی و تبلیغات سخن گفت و برنامه گسترده تبلیغاتی پاکدیس را تشریح کرد .

این سمینار در ساعت پنج بعدازظهر پایان یافت .

نخستین مرحله بهره‌برداری از کارخانجات استحصال انگور پاکدیس رضائیه برگزار شد، نخست آقای حسین وهابزاده رئیس هیات مدیره شرکت سهامی پاکدیس به حاضرین خیرمقدم‌گفت. سپس آقای مهدی امینی مدیر عامل شرکت پاکدیس‌پشت تریبون قرار گرفت و به تشریح علل و چگونگی تاسیس واحد استحصال انگور پاکدیس رضائیه پرداخت و گفت :

«انگیزه ایجاد کارخانجات استحصال انگور پاکدیس رضائیه از آنجا قوت گرفت که‌کارشناسان مشهورجهانی، انگور ایران را از بهترین انواع انگور دنیا شناختندو تاکید کردند که فرآورده‌های تاکستانهای ایران وخصوصا آذربایجان قادر به رقابت و برابری با محصولات کشور پرسابقه‌ای چون فرانسه خواهد بود.»

ناطق سپس افزود :

مادیدیم ، زهرارا مهین کشت

بقیه از صفحه‌حوادث

مهین ـ بله .

رئیس ـ او در اظهارات خود به بازپرس گفته است :

«روز حادثه شوهرم مرا به مدرسه رسانید. وارد مدرسه‌که شدم شهناز قنوعی ، زهرا‌مین ومهین پدیدار نظر را مشغول صحبت دیدم. نزد آنهارفتم .زهرا از ما جدا شد و همراه مهین برای قدم زدن به زمین والیبال مدرسه رفت . هنوز حدود شش متر بیشتر فاصله نگرفته بودند که صدای جیغی شنیدم.. مهین از روی زهرا که بزمین افتاده‌بود بلند شد و فرار کرد. منهم جیغ زدم وباصدای بلندگفتم بگیریدش. خودم را بالای سر زهرا رسانیدم وپرسیدم چه‌شده زهرا گفت مهین مرا باچاقو زد.

مهین ـ از این واقعه خبر ندارم. درحال عادی نبودم.

رئیس ـ اعظم گفته است بنابه سفارش شوهرم حق نداشتم‌با مهین رفت و آمد کنم. شوهرم معتقد بود مهین یک دختربدنام است. من حتی بعدها با مهین احوالپرسی‌هم نکردم. دراینمورد چه‌میگوئی. حرفی داری ؟

مهین ـ گفته‌های اعظم دروغ است.مابیشتر اوقات‌باهم‌بودیم. حتی نامه‌هائی که به زهرا می نوشتم یا نامه‌هائی که او برایم می‌نوشت وسیله او بین مارد وبدل می‌شد.مقصر اصلی‌ماجرا اعظم است چون بخاطر هوی و هوس آبروی دو خانواده را برد .

رئیس ـ اعظم چه‌هوسی‌داشت؟

مهین ـ او گرفتار تمایلات جنسی بود .

رئیس ـ اعظم زن شوهرداری بود .

مهین ـ او قبلا شوهرنداشت و بخاطر هوسش دو انسان را کشت .

رئیس ـ درباره اعظم بیشتر بگو .

مهین ـ اعظم قبلا مرا دوست داشت و وقتی جواب رد از من شنید ریشه انتقام در قلبش نضج گرفت .

قاتل در فرار

رئیس ـ چرا پا برهنه بخانه رفتی ؟

مهین ـ چون ناراحت بودم و دقیقا یادم نیست چرا .

رئیس ـ دختر دیگری بنام‌مینا (دانش‌آموز همان‌مدرسه) گفته است: **هنگام جنایت شخصی رادیده که باکت و شلوار راه‌راه در حال فرار بوده است. شما لباس پسرانه می‌پوشید ؟ چرا .....؟**

مهین ـ اجتماع میخواست. گزارش دنباله این محاکمه در شماره آینده بنظر شما خواهد رسید .

آگهی تغییرات در شرکت سهامی خاص جیپ پارت ثبت‌شده بشماره ۶۵۲۵

طبق صورتجلسه مورخ ۲۹ر۳ر۵۳ مجمع عمومی عادی سالیانه شرکت سهامی خاص جیپ پارت ترازنامه سال ۱۳۵۲ به تصویب رسیده است و روزنامه اطلاعات جهت درج آگهی های شرکت تعیین شد و آقای دکتر حسین احمری بسمت‌بازرس اصلی و آقای قاسم حصارکی بسمت بازرس علی‌البدل برای مدت یکسال انتخاب شدند .

م‌الف ۸۳۱۸ اداره کل ثبت شرکتها و مالکیت صنعتی

توضیح و تصحیح

در آگهی دانشگاه آذرآبادگان برای خدمات آموزشی استادیار و مربی تمام وقت می‌پذیرد ، که در صفحه ۱۵ روزنامه‌اطلاعات شماره ۱۴۴۶۱ چاپ شده درقسمت مربی تمام‌وقت، ردیف‌هشتم تعلیم و تربیت اقتصاد و مدیریت دانشکده علوم تربیتی‌خانواده صحیح‌است

تصحیح آگهی

آگهی شرکت کاوکار سهامی منتشره‌درشماره ۱۴۴۵۷ دوشنبه ۲۴ تیرماه بمنظور انتخاب بازرسان و هیئت مدیره و اتخاذ تصمیم در مورد سایر مسائل‌که در صلاحیت مجمع عمومی سالیانه میباشد، بوده است.

هیئت مدیره شرکت کاوکار سهامی «خاص»

آ ـ ۸۶۸۴۴

توضیح و تصحیح

در آگهی کارخانه گالوانیزه گرم ایران ، کلمه «هات‌دیپ» اشتباها هات‌ویپ چاپ شده‌بود که بدین وسیله اصلاح میشود.

تلفن ۷۸۷۳۷

لایپزیک

مرکز بازرگانی جهانی

۶۰۰۰ نمایش دهند از ۵۰ کشور .
صنعت جدید فرآورده هاو کالا های مصرفی .
نمایشگاه بزرگ پائیزی در خدمت بازرگانی بین‌المللی.
اوازم پیشرفته برای شیمیائی ،پلاستیک ، منسوجات و صنایع چاپ .
برنامه سخنرانی مهم صنعتی ،اطلاعات دست اول .
ارتباطات بین‌المللی ، دادو ستد خوب .

لایپزیک را بازدید کنید . خوش‌آمد گرمی درانتظار شماست .

کارت های نمایشگاه و اطلاعات بیشتر را از سفارت جمهوری دموکراتیک آلمان در ایران ، قسمت بازرگانی
خیابان محمدرضا شاه ، شماره ۲۱۲ یوسف‌آباد تهران ، تلفن ۶۲۱۷۰۹
و در پاسگاه های مرکزی‌کشور جمهوری دموکراتیک‌آلمان.

Leipzig Fair

GERMAN DEMOCRATIC REPUBLIC

1th to th8 of september 1974

از ۱۰ تا ۱۷ شهریورماه ۱۳۵۳

شهود عینی از روز حادثه حرف میزنند:

ما دیدیم، زهرا امهین کشت

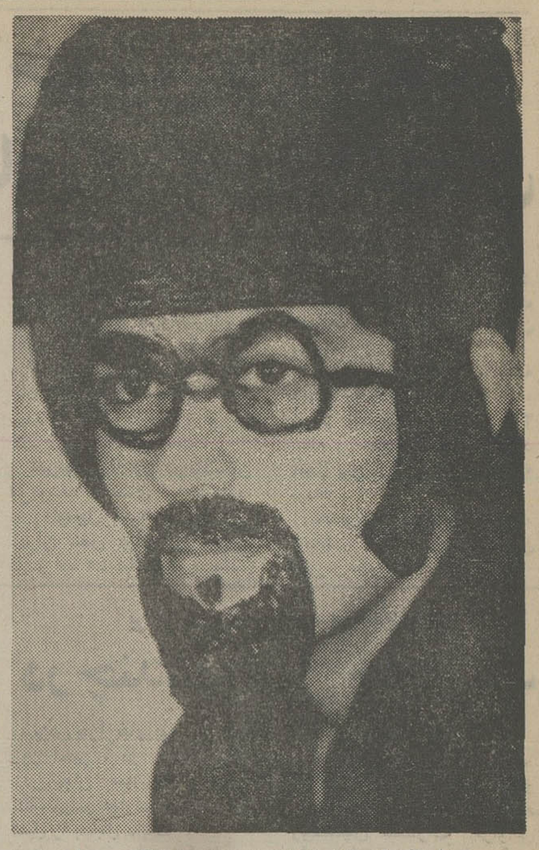

مهین پدیدارنظر که باتهام قتل دوست و همشاگردی سابق خود «زهرا» در رشت محاکمه میشود، رفتاری پسرانه دارد و لباس‌پسرانه میپوشد وبه‌موهایش ارایش‌پسرانه میدهد.

این یکی‌ازآخرین عکسهای‌مهین است که خود در زندان آن را به این روز در آورده و برای‌خودش‌عینک وریش و سبیل کشیده.

★ مهین کفشهایش را گذاشت و پابرهنه فرار کرد

★ دخترمتهم به قتل: حسادت اعظم، خون زهرا را ریخت

در حالی که هنوز ماجرای محاکمه انوشیروان رزاق منشو محکومیت او به اعدام به سر زبانهاست، یک محاکمه نکان دهنده دیگر، به روز های اوج نزدیکتر شده است: محاکمه مهین پدیدار نظر، دختری که لباس مردانه میپوشد، موهایش را مردانه میزندورفتاری مردانه دارد. محاکمه مهین، در رشت، نکات تکان دهنده‌یی در بردارد که هرکدام روشنگر یک گوشه تاریک و مبهم از مرگ «زهرا اقبال امین» و علل ان است:

رئیس ـ به خانمها و آقایان یادآور میشود نظم دادگاه را رعایت کنند. متخلفین تا پنج روز بازداشت خواهند شد.

آقای غلامرضا شهری (رئیس دادگاه جنایی گیلان) سپس مهین پدیدارنظررابه‌پشت تریبون‌دعوت کرد.

رئیس ـ در جلسه پیش اعترافاتتان، نزد بازپرس، که با خط خودتان نوشته بودید، قرائت شد و کفش وچاقوئی را که درمحل جنایت‌پیدا شده است، متعلق به خودتان دانستید.

حالا به‌بقیه‌مطالب اشاره‌می‌کنم. شهود در پرونده، شهادت داده‌اند که شما را هنگام‌فرار از مدرسه دیده‌اند.

مهین ـ من عرضی دارم‌آقای رئیس...

روز جنایت

رئیس ـ فعلا به سئوالاتی که مطرح میشود پاسخ بدهید. نوبت صحبت کردن شما خواهد رسید. زهرا ادهم (خدمتگزاردبیرستان آریای لاهیجان) درتاریخ ۷ر۹ر۵۲ در بازپرسی گفته است: «در کلاس چهارم، بلوزی را دیدم ووقتی برای بردن آن‌بدفتر میرفتم اعظم یزدان‌شناس، مهین پدیدار نظر، فاطمه قنوعی و زهرا امین رادرحیاط‌مدرسه دیدم که گرم صحبت بودند. ده دقیقه بعد صدای فریادی شنیدم. سرآسیمه به حیاط برگشتم. قنوعی ویزدان‌شناس را دیدم که جیغ می‌کشیدند. جریان را بلافاصله باطلاع آقای خیابانی ـ که در یکی از کلاسها مشغول تدریس بود ـ رسانیدم. انوشه عاطفی (یکی از شاگردان) به‌من گفت: یکنفر چاقو خورده ... و چند لحظه بعد آقای خیابانی و یزدان‌شناس و قنوعی، دختر چاقو خورده را سوار انومبیل کردند.

آنوقت بود که فهمیدم زهرا باضربات چاقو از پای درآمده است.»

مهین: من وزهرا و اعظم و شهناز قنوعی داشتیم باهم صحبت می‌کردیم. اعظم به من گفت: «بازهم رابطه‌ات را با زهراشروع کرده‌ای؟»

وسپس با حالتی تهدیدآمیز رو بزهرا کرد و گفت:

«حالا اگر رابطه‌ات را بامهین قطع نکنی، گار دستت میدهم!»

اعظم آنگاه خطاب‌به من گفت: «توبی‌عرضه‌و بیغیرت هستی.»

من از این کلمات بسیارناراحت شدم و دیگر چیزی نفهمیدم. وقتی بخود آمدم که متوجه شدم در خانه‌مان هستم.

راز جروبحث

رئیس ـ ماجرای جروبحث چه بود؟

مهین ـ اعظم یزدان‌شناس از قبل مرا دوست داشت و چندبار نسبت به من ابراز عشق و تمایل کرده بود. من به او گفتم‌نمیتوانم به‌زهرا خیانت کنم وریشه انتقام از همینجا در قلب اعظم پا گرفت‌و رشد کرد.

رئیس ـ چه انتقامی؟

مهین ـ همینکه جواب ردبه‌او دادم و آب پاکی روی دستش ریختم، دیگر با من حرف نزد. تا آنشب که در حیاط مدرسه‌بمن گفت یکروز از تو و زهرا انتقام می‌گیرم. آنشب بهترین وقتی‌بود که او می‌توانست اینکار رابکند.

رئیس ـ بعد ازآن جروبحث، چطور شد چاقو و کفش شما آنجا ماند؟

مهین ـ نمیدانم واصلا متوجه نشدم چه پیش آمد.

رئیس ـ درچه تاریخی برای آخرین بار به تهران‌رفتی؟

مهین ـ چهارم آبان سال‌پیش.

رئیس ـ چه وقت به‌لاهیجان آمدید؟

مهین ـ سیزدهم یا چهاردهم آبان.

رئیس ـ از تهران برای زهرا نامه نوشتید؟

مهین ـ بله. دونامه نوشتم.

رئیس ـ تلگراف هم کردی.

مهین ـ من تلگراف نکردم اما اعظم تلگراف کرده بود که زودتر بیا.

رئیس ـ زهرا برایت نامه نوشت؟

مهین ـ بله.

رئیس ـ شما گفته‌اید قبل از آخرین ملاقاتتان با زهرا در ۲۸ آبان در منزل خودتان و درتاریخ بیستم آبان یکبار دیگر او رادیده بودید. چه حرفهائی بین شما رد وبدل شد؟

مهین ـ صحبتهای دوستانه.

رئیس ـ درآلبومی که شمادر توالت مدرسه به‌ماورین داده‌اید، نامه‌هائی‌به‌خط‌شما وجودداشت، درست است؟

مهین ـ بله.

رئیس دادگاه سپس نامه‌ای را به‌متهم نشان داد و گفت:

ـ این یکی از نامه‌هائی است که زهرا برای شما نوشته و در آن تقاضا کرده دیگر برایش‌نامه ننویسید.

این نامه‌هانشان میدهد در آخرین ملاقاتتان او حرفی به‌شما زده که تصمیم به‌قتلش گرفته‌اید.

مهین ـ موضوع این نبود. او بارها به من گفته بود. اگر بادختر دیگری باشم مرا خواهد کشت. او حاضر شده بود باهم فرار کنیم.

رئیس ـ پس چه شد که فرار نکردید؟

مهین ـ این حادثه پیش‌آمد.

رئیس ـ برای‌چه پیش زهرا رفتی؟

مهین ـ من همیشه با او بودم چون او اینطور میخواست.

رئیس ـ چه چیزی باعث این حادثه شد؟

مهین ـ حرفهای اعظم.

بوی عشق‌درکلمات

رئیس ـ حرفهای اعظم‌چگونه باعث شد که زهرا چاقوبخورد؟

مهین ـ حرفها مربوط‌به زهرا بود. اعظم گفت: زهرا عهدش‌را بامن شکسته و مسخره‌ام‌میکند. او گفت زهرا دیگر دوستت‌ندارد ودر اینمدت نیزبه تو ترحم‌میکرده است. زهرا و اعظم بخاطر من مشاجره کردند. اعظم بحالت‌قهر از ما فاصله گرفت و مرابی‌عرضه خواند. آنوقت دیگر چیزی نفهمیدم.

رئیس ـ اگر کسی کسی را عروسی کن وحتی به یک جشن عروسی نرونرو هیچ جانباید بروی. چرااین‌جملات رانوشتی؟

مهین ـ زهرا هرکجا که میخواست برود از من اجازه می‌گرفت.

رئیس ـ مگر اختیاردارش بودی؟

مهین ـ تقریبا. او حتی برای رفتن به منزل خواهرانش از من اجازه می‌گرفت.

همه ازمن متنفرند

رئیس ـ زهرا در نامه‌دیگری که لحن آن متفاوت‌است، نوشته: دیگر بامن مکاتبه نکن. من نمیخواهم تورا ببینم.

وتو در جواب گله کرده‌ای که

مهین پدیدارنظر در دادگاه جنایی ... مهین در دادگاه حاضر نشد به قتل دوست خود ـ زهرا اقبال امین ـ اعتراف کند.

دوست نداشته باشد باید او را کشت؟

مهین ـ حرفهای اعظم مراواقعا ناراحت میکرد.

رئیس ـ در نامه اول بتاریخ ۵۲ر۸ر٤ یعنی همان روزی که وارد تهران شدی نوشته‌ای:

خدای من، امید من، زری‌من. سلام ... سلام. طلوع زندگانیم سلام. و درنامه بعدی که‌جواب نامه اوست نوشته‌ای:

روز پنجشنبه ده دقیقه به‌یازده نامه‌ات رسید. بی‌اندازه خوشحال شدم. دارم از خوشحالی دیوانه میشوم. من از دیروز منتظر نامه‌ات بودم.

رئیس دادگاه آنگاه افزود: زهرا در نامه‌ای که بتاریخ ٦ آبان برای تو نوشته گفته است میخواهد عروسی کند. اما تودر اینکار دخالت میکردی. نظیر مداخلاتی که مردها می‌کنند.

درپاسخ زهرا نوشته‌ای که‌نه چرا او نوشته: مهین عزیزم، به «مهین، سلام» اکتفا کرده‌است. وادامه داده‌ای که:

«دلم برای خودم میسوزد، چون نتوانسته‌ام هیچکس رابرای خودم نگهدارم. همه‌از من متنفرند گرچه فقط تو برای من مهمی. زری راستی چقدر ساده بودم. فکر میکردم از آمدن من بمدرسه خوشحال میشوی. از تو گله ندارم. فقط به من بگو نیا و من‌دیگر نمی‌آیم. چطور راضی شدی این نامه را برای من بنویسی؟ شاید روزی پشیمان بشوی.»

زهرا در نامه دیگری برای‌شما نوشته: «با من معاشرت نکن. برایم نامه ننویس. نمیخواهم‌تورا ببینم.» آیا مفاد این نامه‌هادرست است؟

مهین ـ زهرا بعضی مواقع از این حرفها میزدولی بعدپشیمان میشد. او بدست وپایم می‌افتادو می‌گفت همخانواده‌ام را دوست دارم و هم ترا. نمیدانم کدامتان را انتخاب کنم.

رئیس ـ بالاخره‌کدام راانتخاب کرد. خانواده‌اش را؟

ومهین در حالیکه باتاسف سر تکان میداد گفت:

ـ خیر.

رئیس ـ نامه‌هائی هست که آنهارامستقیمابرای او نفرستاده‌ای وبه آدرس اشرف میرگل پست کرده‌ای.

مهین ـ او رابط بین من و زهرا بود.

رئیس ـ در آخرین ملاقات خود بازهراچه صحبتهائی‌کردید؟

مهین ـ راجع به فرار حرف زدیم. اما جروبحثمان شد. بحث برسر دامن کوتاه او بود.

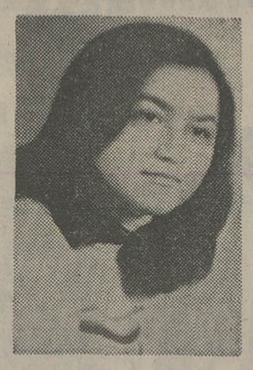

اعظم یزدانشناس‌او (دوشت‌مشترک دختر متهم به قتل‌ومقتوله) ...مهین دردادگاه گفت: اعظم مقصر است!

دامن کوتاه

رئیس ـ کوتاهی دامن زهراچه ربطی به شما داشت.

مهین ـ به من مربوط بود.

رئیس ـ در نامه‌ای که بتاریخ ۵۲ر۸ر۲۸ برای زهرا نوشته‌ای: «چرا دیگر مرا نمیخواهی؟ چرا مرا مسخره کرده‌ای؟ تو بااین کارت باقلب واحساس من بازی کردی. مرا کشتی و حالا مرگ تدریجی مرا تماشا میکنی. زری جان. من قلبم بدرد آمده. من میخواستم تورا بکشم.»

این تصمیم چه بود که‌یکهفته بعد عملی شد؟

مهین ـ مابخاطر دامن کوتاه او بایکدیگر مشاجره کردیم. او بمن گفت دیگر دوستم ندارد.

رئیس ـ چرابا چاقوی ضامن‌دار به مدرسه رفتی؟

نمیدانم چه شد!

رئیس ـ چاقو و کفشهای تو در محل حادثه بود. بخاطر می‌آوری چه‌کرده‌ای؟

مهین ـ خیر.

رئیس ـ در جلسه قبل به شما گفته‌بودم وحالانیز می‌گویم‌چنانچه حقایق را بگوئید به‌نفع خودتان خواهد بود.

مهین ـ من حقیقت راگفته‌ام.

رئیس ـ زهرا را چه کسی مجروح کرد؟

مهین ـ نمیدانم.

رئیس ـ اعظم یزدان‌شناس‌را می‌شناسی؟

بقیه در صفحه ۵۳

بهروز طاهری آزادشد

بهروز طاهری که هشت سال پیش دلدار هژده ساله‌اش را در اراک کشت، از زندان‌آزاد شد.

معشوقه جوان(بدری سلطانی) که‌عشق بهروز را نپذیرفته‌بود، در نزدیکی مدرسه، هدف‌گلوله در پی‌آن که بدری به خاک و بهروز قرار گرفت وجان‌سپرد. خون غلتید، بهروز گلوله‌بی‌هم در سینه خود جای داد اما پزشکان جراح بیمارستان‌پهلوی اراک بدشواری او را از مرگ رهانیدند

حادثه هفدهم اردیبهشت‌ماه ٤٥ در اراک رخ‌داد: مادربدری‌به بهروز گفته بود «تواز خانواده پولداری هستی و دخترم از خانواده‌یی فقیر ...بدری یتیم است و بدرد زندگی بانونمی خورد». این ناکامی بهروز را به خودکشی واداشت اما نجاتش دادند. با اینحال، خودکشی بهروز هم در تصمیم بدری و مادرش تغییری نداد.

بدری سال قبل ازحادثه‌نامزد پسرعمویش شده بود. آنهاقرار گذاشته بودند که بعداز پایان تحصیلات ازدواج کنند امانمی دانستند که‌بزودی یک‌گلوله به همه چیز پایان خواهد داد.

بهروز، دلشکسته و ناکام آخرین‌نامه‌اش را به‌بدری‌نوشت و صبح روز حادثه آن را به «اقدس مرده» یکی از زنان انگشت‌نمای اراک دادتابه‌بدری برساند. اما این بار هم جواب بدری همان «نه» همیشگی‌بود.

دربی این جواب، بهروز با چشمهریان‌به‌یکی‌از عکاسخانه های اراک رفت. از عکاس خواست تا با همان حال‌عکسش را بگیرد. بعد، بیسر و صدا تفنگ شکاری پدرش‌رابرداشت، بالای بام خانه‌شان که درچند قدمی دبیرستان‌پروین اعتصامی اراک ـ محل تحصیل بدری ـ بود، در کمین دلدار نشست.

بدری مثل همیشه ساعت۲ و ۲۵دقیقه‌بعد ازظهر، دبیرستان‌را ترک گفت. اما این‌بار پنج‌قدم بیشتر برنداشته بودکه صدای انفجار گلوله بر جای خشکش کرد. پیش از آن که بدری به خود آید، گلوله دوم‌در قلبش نشست. گلوله دوم بهروز به خطا نرفته بود.

همزمان با گرد آمدن مردم و همشاگردیان بدری به دور پیکر خونین او، بهروز قلب خود را نشانه رفت و بار دیگر ماشه را چکاند. اما گلوله هم او را نزد بدری نبرد. پزشکان پس از ساعتها تلاش، بهروز را از آستانه مرگ‌بازگرداندند.

حادثه در خیابان سپهدار (حصار) اراک رخ داد و به قصه های تلخ شهر افزوده‌شد. بهروز را در دادگاه جنایی به اعدام محکوم کردند ولی‌رضایت مادر بدری او را ازمرگ‌رهانید. اکنون، بهروز با بار سنگین هشت سال زندانی کشیدن به دنیای آزادی بازگشته است.

سرویسکار کولر ویخچال

استخدام میشود

تعدادی سرویسکار کولر ویخچال باتجربه استخدام میشود.

شرایط: حداکثر سن ٤٠سال برگ پایان خدمت یا معافیت دائم داوطلبان میتوانند به محل کارگزینی شرکت واقع در خیابان قدیم شمیران ایستگاه ٥٧٥ مراجعه‌ویابا تلفن های ۹۵ الی ۷۵۰۸۹۱ تماس بگیرند.

شرکت سهامی خاص ژنرال الکتریك ایران

استخدام کارگر ساده

به‌چند نفرکارگرساده باقدرت بدنی کافی‌برای حمل کالا استخدام‌میشود. داشتن قبولی چهارم‌ابتدائی وبرگ پایان خدمت یا معافیت دائم ضروری است.

شرکت سهامی خاص ژنرال الکتریك ایران

خیابان قدیم شمیران ایستگاه تعمیرگاه پلاك ٥٧٥

تلفن ۹۵ الی ۷۵۰۸۹۱

TECHNICAL SALESMAN

— If you are ambitious person
— If you like dealing with people

Then we have a career for you in a fast growing market of Industrial Equipments.

Depending on your success, commissions may exceed all your expectations.

Call us immediately at 750891. Mr. Armand

اطلاعیه‌سازمان پخش گرانیولیت وماپلکسین وجی‌ام٦

استادکارانیکه دوره نصب گرانیولیت را فراگرفته‌اندو(کارت گروه‌ب) درپست دارند از تاریخ ۳۰ تیرماه‌همه روزه‌ازساعت ٦ بعدازظهر به‌سازمان مراجعه نمایند

سازمان پخش گرانیولیت وماپلکسین وجی‌ام٦

بلوارالیزابت بین کاخ وپهلوی شماره ۳٤ طبقه‌اول

تلفن ٤۹۱٦۸

سُرسُره و دایو فایبرگلاس

«ساخت آمریکا»

تشکیلات سونا

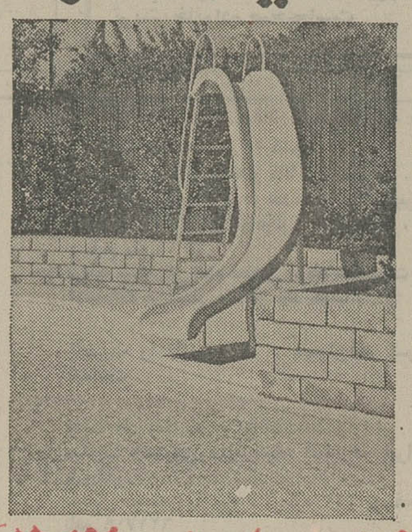

شرکت ایران آکتیو

دوراهی یوسف آباد تلفن: ۸ ـ ٦۲٤٦۰۷

چهارراه امیراکرم ساختمان کاشانی تلفن: ٤۸۰۸۱ ـ ٦٦۱۷٦۵

متخصصین ما برای بازدید و نصب لوازم کنار استخر و انواع سونا در منزل ها ـ ویلاها و منازل در اختیار شما هستند.

آگهی تغییرات در شرکت سهامی بتونیر ثبت‌شده به شماره ۱۷۳۰۸

طبق صورت جلسه مورخ ۵۳ر۳ر۲٤ مجمع عمومی شرکت سهامی خاص بتونیر تغییرات زیر در شرکت نامبرده بعمل آمده است ۱ـ صورت جلسات و گزارش عملیات مربوط به سال ۵۲ شرکت تصویب شد. ۲ـ آقای قربانعلی شیرکوهی بسمت بازرس اصلی و آقای لطف‌الله آغوزگله بسمت بازرس‌علی‌البدل شرکت برای مدت یک سال انتخاب شدند. ۳ـ روزنامه‌اطلاعات جهت درج آگهی های شرکت تعیین شد. م‌الف ۸۲۲۸

اداره کل ثبت شرکت ها و مالکیت صنعتی

آگهی شرکت سهامی امنیکلور (خاص) ثبت شده بشماره ۷۱۹۷

برابر صورت جلسه مجمع عمومی عادی سالیانه شرکت سهامی امنیکلور (خاص) مورخ ۱۰ تیر ماه ۱۳۵۳ ضمن‌تصویب ترازنامه و حساب سود وزیان سال ۱۳۵۲ شرکت آقایان‌نامی مشیری و فیروز سلیمی برای مدت یکسال به ترتیب بعنوان بازرسان اصلی و علی‌البدل شرکت انتخاب شدند. ضمنا کلیه آگهی های شرکت در روزنامه اطلاعات‌منتشر خواهد شد

م‌الف ۸۲۲۰

اداره کل ثبت شرکت ها و مالکیت صنعتی

آ ـ ۸٦۷۸۹

آگهی تغییرات در شرکت کارخانه فند قزوین سهامی خاص ثبت شده بشماره ۹۳۰٤

طبق صورت جلسه مورخ ۵۳ر۳ر۲۸ مجمع عمومی عادی سالیانه شرکت مزبور اقدامات زیر اتخاذ و تصویب شده‌است ۱ـ ترازنامه حساب و سود و زیان سال مالی ۱۳۵۲ بتصویب رسید ۲ـ آقای ناصر میناچی مقدم بسمت بازرس اصلی و آقای امیرحسین ذوالفقاری به سمت بازرس‌علی‌البدل برای‌مدت یک سال انتخاب شدند ۳ـ روزنامه اطلاعات جهت درج آگهی های شرکت تعیین شد.

م‌الف ۸۲۲۲

اداره کل ثبت شرکت ها و مالکیت صنعتی

آ ـ ۸٦۷۹۱

آگهی راف گلف(شرکت سهامی خاص) ثبت شده بشماره ۱۳٦۱۸

برابرصورت جلسه‌مجمع عمومی عادی سالیانه راف‌گلف (شرکت سهامی خاص) مورخ نهم تیر ماه۱۳۵۲ ضمن‌تصویب ترازنامه وحساب سود وزیان سال ۱۳۵۲ شرکت ـ آقایان‌دکتر یحیی‌زاده و محمدعلی ساسانی برای‌مدت یک سال به ترتیب بسمت بازرسان اصلی و علی‌البدل شرکت انتخاب شدند. ضمنا کلیه آگهی های شرکت در روزنامه اطلاعات‌منتشر خواهد شد.

اداره کل ثبت شرکت ها و مالکیت صنعتی

آگهی افزایش سرمایه در کنسرسیوم شرق (شرکت سهامی خاص) ثبت‌شده بشماره ۱۱۰٦۲

باستناد صورتجلسه مجمع عمومی فوق‌العاده مورخ ۵۳ر٤ر۱۲ سرمایه شرکت از مبلغ هفت میلیون ریال به مبلغ سی میلیون ریال افزایش یافت و مبلغ افزایش سرمایه بموجب گواهی شماره ۷۵۲۳ـ ۱۹ر٤ر۵۳ بانک تهران بحساب جاری ۸٦۹۵ر۰۱ پرداخت گردید و ماده ۵ اساسنامه بدین شرح اصلاح شد ـ ماده پنج ـ سرمایه شرکت مبلغ سی میلیون ریال منقسم به ۳ هزار سهم ده هزار ریالی بانام تمام پرداخت میباشد و در تاریخ بیستم تیر ماه ۱۳۵۳ از لحاظ امضای ذیل ثبت تکمیل گردید.

م الف ۸۲۲۵

اداره کل ثبت شرکتها و مالکیت صنعتی

آگهی تغییرات در شرکت سهامی خاص‌ساختمانی مترو ثبت شده بشماره ـ ٤۰۳۱

برابر تصمیم مورخ ۵۳ر۳ر۲۵ ۱۳۵۳ مجمع عمومی‌عادی سالیانه تغییرات زیر در شرکت مذکور بعمل آمد ـ۱ـ ترازنامه سال مالی‌شرکت به تصویب‌رسید ـ۲ـ آقای نظرعلی حقیقی‌بسمت بازرس‌اصلی و آقای‌محمدهزاره بسمت بازرس علی‌البدل انتخاب گردیدند ـ۳ـ روزنامه اطلاعات جهت درج آگهی های مربوط بشرکت تعیین شد

م‌الف ۸۲۱٦

اداره کل ثبت شرکتها و مالکیت صنعتی

تهران خوراک

غذای جشنها و میهمانی های شما را تهیه و در منزل تحویل و پذیرائی مینماید

تلفن: ۳۰۱۳۱٦

آگهی تاسیس شرکت سهامی خاص جانان

نظر به لایحه قانونی اصلاح قسمتی ازقانون تجارت مصوب ۱۳٤۷ر۱۲ر۲٤ و ماده ۱۹۷ قانون تجارت و ماده ٦ آئیننامه قانون مصوب ۱۳۱۱ خلاصه اظهارنامه و اساسنامه شرکت سهامی خاص جانان که در تاریخ ۵۳ر٤ر۱۹ تحت شماره ۱۹۱۷۱ در این اداره ثبت و در تاریخ ۵۳ر٤ر۱۹ ازلحاظ‌امضاء ذیل ثبت تکمیل گردیده برای اطلاع عموم‌درروزنامه‌رسمی‌کشورو روزنامه کثیر الانتشار اطلاعات آگهی میگردد.

۱ـ نام و نوع شرکت: شرکت سهامی خاص جانان

۲ـ موضوع شرکت: واردات انواع لوازم یدکی اتومبیل و کامیون و تراکتور و اتوبوس و ماشین‌آلات‌زمینی و کاغذ و پارچه و لوازم خرازی و سراجی و انواع ساعت و قطعات‌منفصله آنها و صادرات فرش و لباسهای دوخته و انواع آنها.

۳ـ مرکزاصلی‌شرکت: تهران خیابان پهلوی بین چهار راه پهلوی‌وامیراکرم کوچه آذرساختمان ٦۸ الف

٤ـ مدت شرکت: از تاریخ ۱۳۵۳ر٤ر۱۷ بمدت نامحدود.

۵ـ تابعیت شرکت: ایرانی

٦ـ سرمایه: شرکت: مبلغ دو میلیون و پانصد هزار ریال‌منقسم‌به ۲۵۰ سهم ده هزار ریالی بانام.

۷ـ میزان سرمایه پرداختی و شماره فیش بانک مربوطه و مبلغی که تعهد شده است: تمام بهای سهام بموجب گواهی شماره ۲ـ۱۷ر٤ر۵۳ بانک صادرات ایران بحساب جاری ۹٤۹ پرداخت شده است.

۸ـ موسسین شرکت: آقایان هرمز محسنی راد ـ اکبر شاپوری ـ رحیم ستوده‌خو ـ جعفر حاجیان ـ محمد ضرابیان ـ عباس ابراهیمی اصفهانی ـ مصطفی صالحی ـ محسن فرزین تهرانی ـ داود صیرفی.

۹ـ اولین مدیران شرکت: آقایان هرمز محسنی‌راد ـ اکبر شاپوری ـ رحیم ستوده‌خو ـ جعفر حاجیان ـ محمد ضرابیان ـ عباس ابراهیمی اصفهانی اعضای اصلی هیئت مدیره و آقای مصطفی صالحی عضو علی‌البدل هیئت مدیره برای مدت دو سال میباشند.

۱۰ ـ اختیارات مدیر عامل: آقای رحیم ستوده‌خو و اختیارات ایشان براساس ماده ٤۰ و ٤۱ و ٤۲ و ٤۳ اساسنامه شرکت میباشد.

۱ـ روزنامه کثیرالانتشاری که برای دعوتها تعیین شده است: اطلاعات

۱۲ـ دارندگان حق امضاء در شرکت: دو نفر از پنج نفر اعضاء اصلی هیئت مدیره با مهر شرکت.

۱۳ ـ اولین بازرسان اصلی و علی‌البدل شرکت: آقای محسن فرزین تهرانی بازرس‌اصلی ـ آقای داود صیرفی بازرس علی‌البدل برای مدت یکسال میباشند.

۱٤ـ انحلال‌شرکت: طبق ماده ۱۹۹ اصلاحی قانون تجارت.

م الف ۸۲۳۸

رئیس اداره کل ثبت شرکتها و مالکیت صنعتی

مجالس ترحیم

با کمال تاسف و تالم درگذشت بانو اشرف‌السادات اجاقی همسر مرحوم حاج محمد ملکی را باطلاع دوستان و آشنایان میرساند.
مجلس ترحیم مردانه آن مرحومه از ساعت ۴ر۵ تا ۶ر۵ بعداز ظهر روز دوشنبه ۳۱ر۴ر۵۳ در مسجد فخریه واقع در اول خیابان امیریه برگزار میشود.
ختم زنانه همان روز و ساعت در منزل آن شادروان واقع در خیابان امیریه جنب مسجد فخریه (کوچه میامی) کاشی ۱۵ منعقد می گردد.
مهدی ملکی، تهرانیها، ابراهیم خلیلی، صمیمی، خداپرست، عسگری، بصیری.
بعموم بازماندگان آنمرحومه مصیبت‌وارده را تسلیت میگوئیم

خانواده های: مریدی، خیرآبادی، علیمحمدی، محمدی، بابائی، تقوی، شادی، عظیمی، احمدی، ابطحی، صیرفی، رکنی‌فرد، غفور و خانواده های وابسته.
با نهایت تاسف درگذشت آقای حاج جعفر مریدی (اراکی-خیرآبادی) را باطلاع فامیل و دوستان و آشنایان میرسانند.
مجلس ختم مردانه آن شادروان روز دوشنبه سی‌ویکم تیر ماه جاری از ساعت ۴ تا ۶ بعداز ظهر در مسجد صاحب‌الزمان واقع در خیابان اختیاریه شمیران و نیز از ساعت ۷ تا ۹ بعداز ظهر همان روز در مسجد رستم‌آبادپائین و مجلس ختم زنانه در همان روز و ساعت در منزل آن مرحوم واقع در اختیاریه شمیران - خیابان داور منعقد میباشد. ضمنا روز سه‌شنبه اول امرداد ماه مجلس ختمی از ساعت ۴ تا ۶ در مسجد مهدیه واقع در رستم‌آباد خیابان کامران برقرار میباشد.
آ-۶۱۸۵
بعموم بازماندگان آن مرحوم مصیبت وارده را تسلیت میدهیم.

باندوه فراوان درگذشت شادروان **حاج جعفرحسابی** پدر بزرگوار آقایان مهندس هوشنگ و مهندس‌ایرج‌حسابی را باطلاع میرساند مجلس ترحیم‌آن‌مرحوم دوشنبه۳۱ر۴ر۵۳ ازساعت ۹ الی ۱۱ در مسجد شیخ ابوحسین معروف به آذربایجانیها واقع در بازار کفاشها و مجلس ترحیم مردانه و زنانه سه‌شنبه ۱ر۵ر۵۳ ازساعت ۴ الی۶ درمسجد الجواد برگزار میگردد.
شرکت گروه مهندسین مشاور آرشیتکت حسابی
آ-۸۶۸۵۶

با نهایت تاسف و تاثر درگذشت فقید سعید **حاج جعفر حسابی** نایب‌رئیس اتحادیه صنف تهیه کنندگان و فروشندگان کالای کشباف و جوراب تهران و حومه را باطلاع دوستان و آشنایان و اعضاء محترم صنف میرساند.
مجلس ترحیم آن مرحوم روز دوشنبه (۳۱ر۴ر۵۳) از ساعت ۹ الی ۱۱ صبح در مسجد آذربایجانی‌ها واقع در بازار منعقد است.
اتحادیه صنف تهیه کنندگان و فروشندگان کالای‌کشباف و جوراب

خانواده‌های: حسابی. مهردادی. احرابیان. شعاری. کتابی. دسترنج. ضیاء فنی. والی‌پور. ربیعی. رادفر. حسینی. پرویزی. باغ‌شمالی. ملکزاده. شاهین. معزپور. برجی دخانچی. پوراسماعیلیه. مهامی. عرب‌زاده. دوستعلی. صدرالدینی آل‌احمد. کیانی‌فرد. گلکار.
با نهایت تاسف درگذشت شادروان **حاج جعفر حسابی** بزرگ خاندان را باطلاع میرساند. مجلس ترحیم آن‌مرحوم دوشنبه ۳۱ر۴ر۵۳ از ساعت ۹ الی ۱۱ در مسجد شیخ ابوحسین معروف به آذربایجانیها واقع در بازار کفاشها و مجلس ترحیم مردانه و زنانه سه‌شنبه ۱ر۵ر۵۳ از ساعت ۴ الی ۶ در مسجد الجواد برگزار میگردد.
آ-۸۶۸۵۵
بعموم‌بازماندگان آنمرحوم مصیبت‌وارده‌را تسلیت میدهیم

هو
۱۲۱
با نهایت اندوه و تاثر ضایعه فوت ناگهانی سالک فداکار و دانشمند خدمتگزار **دکتر همتعلی منصور کنگرلو** را باطلاع‌دوستان‌وآشنایان میرساند در این موقع که بازماندگان آن مرحوم از مشهد مراجعت نموده‌اند مجلس ترحیمی روز دوشنبه ۳۱ تیر از ساعت ۴ر۵ تا ۶ر۵ بعد از ظهردرحسینیه مرحوم مشیرالسلطنه (امیرسلیمانی) واقع در خیابان‌جنوبی پارک شهر منعقد خواهد بود. شایسته است عموم اخوان و دوستان شرکت نموده بقرائت قرآن مجید و فاتحه روح‌فقید سعید را شاد و موجب تسکین و تسلیت خاطر بازماندگان گردند.
هادی حایری - حاج‌محمدراستین - سیدهبةاله جذبی - محمد جواد آموزگار - دکتر محب‌الله آزاده - دکترنورعلی تابنده - علی تابنده.

باندوه فراوان از درگذشت ناگهانی شادروان **دکتر همتعلی منصور کنگرلو** برادر عزیز مظفر و ناصر کنگرلو مدیر سپاه بهداشت خراسان که حین ماموریت در تهران اتفاق افتاده است ضمن عرض تشکر بحضور سروران‌گرامی و اهالی محترم مشهد که در مراسم تشییع و حمل‌ودفن‌جنازه درجواربارگاه‌ملکوتی‌حضرت‌ثامن‌الائمه علیه آلاف التحیة‌والثناء و شرکت در مجالس ترحیم و شب هفت منعقده در مشهد مرحمت فرموده‌اند باستحضار میرساند.
مجلس یادبود فقید سعید در تهران روز دوشنبه ۳۱ر۴ر۵۳ ساعت ۱۶ر۳۰ تا ۱۸ر۳۰ در حسینیه مرحوم مشیرالسلطنه واقع در خیابان جنوبی پارک شهر برگزار خواهد شد.
خانواده های کنگرلو - رضا مستوفی - مهاجری - مهاجر - درگاهی - نوریانی - دستمالچی‌زاده - نصیری - دکترقدسی - سرتیپ دکتر نعمتی - والاگهر - دکتر اربابی - ملکپور - الفتی - اکبری - پاک - مهدوی - کرباسی - تاجر - امیرفریار - کاظم زاده - ایزدپناه - محمودی.

درگذشت نابهنگام مرحومه **بانو خدیجه فرجی** را به اطلاع کلیه بستگان - دوستان و آشنایان میرساند.
مجلس ترحیم مردانه و زنانه ان مرحومه از ساعت ۴ر۵ الی ۶ر۵ بعداز ظهر روز دوشنبه ۳۱ر۴ر۵۳ در مسجد خاتم‌الانبیاء واقع در تهران‌پارس خیابان ۱۳۴ (بهار) منعقد می گردد.
فرجی - قاضیان - شطی - بهداد
بعموم بازماندگان آنمرحومه مصیبت‌وارده‌را تسلیت‌میدهیم

با نهایت تاسف درگذشت نابهنگام همسر و پدرعزیزمان را باطلاع آشنایان و دوستان میرسانیم.
مجلس ترحیم مردانه و زنانه آن مرحوم روز دوشنبه ۳۱تیرماه ۵۳ ازساعت ۶الی۸ بعدازظهر درمسجد الجواد (میدان ۲۵ شهریور) برگزار خواهد بود.
جمیله رویائی، فروغ نیک‌نژاد، دکتر فرهاد و دکتر فرزاد و دکتر فرشاد نیک‌نژاد، هدایت خمامی.

با کمال تاسف و تاثر درگذشت نابهنگام شادروان‌دکتر عباس نیک‌نژاد مازندرانی را به اطلاع اقوام و آشنایان می رساند.
مجلس ترحیم مردانه و زنانه آن مرحوم روز دوشنبه ۳۱ تیر ماه ۵۳ از ساعت ۶ الی ۸ بعداز ظهر در مسجدالجواد (میدان ۲۵ شهریور) برگزار میگردد.
خانواده های: نیک‌نژاد، رویائی، خمامی، خزائی، رویائیان، شریعت، جباری، داودی، افغانی، کاظمی، درویش، فرزانه، اردلان، مکفی، بکائی ابطحی‌نژاد، ودحانی، امروز و خانواده های وابسته.
بعموم بازماندگان آنمرحوم مصیبت وارده را تسلیت میگوئیم

با نهایت تاسف درگذشت شادروان **محمد محققپور** بزرگ خاندان محققپور را باطلاع دوستان و آشنایان میرساند
مجلس ترحیم مردانه وزنانه آن‌مرحوم روز یکشنبه ۳۰ تیر ماه از ساعت ۲۰ الی ۲۲ درخانقاه‌صفی علیشاه منعقدمیباشد
عفت محققپور. دکتر ناهید محققپور. پرویز محققپور. مهندس منصور گیومچی. و خانواده‌های حریری. ناظمی. جزایری. شیخان. اعتمادیه. فصیحی. پازوکی. عشقی و خانواده‌های وابسته.
آ-۸۶۸۳۰
بعموم‌بازماندگان آنمرحوم مصیبت‌وارده‌را تسلیت میدهیم

کل نفس ذائقة الموت
بمناسبت درگذشت مرحومه‌سعیده حاجیه **بانو طیبه حجازی** صبیه مرحوم حجةالاسلام آقای حاج سید مصطفی حجازی رحمت‌اله علیه و همشیره دانشمند ارجمند آقای سیدمحمدباقر حجازی ازساعت ۵ الی۷ بعدازظهر روزدوشنبه مجلس‌تذکری درمسجد مجد منعقد می‌باشد.
الاحقر حاج میرزا خلیل کمره‌ای عفی‌عنه

خواهر عزیزم طیبه حجازی برحمت ایزدی پیوست مجلس سوگواری زنانه ومردانه مرحومه‌سعیده روز دوشنبه سی ویکم تیرماه از ساعت ۵ الی ۷ بعدازظهر در مسجدمجد منعقد است.
سید محمد باقر حجازی
آ-۶۱۱۳

بدینوسیله درگذشت **بانو طیبه حجازی** را باطلاع می رساند مجلس ترحیم زنانه ومردانه روز دوشنبه ازساعت ۵ تا۷ بعدازظهر درمسجد مجد منعقد میباشد.
سرلشگر محمد علی نوروزی - مهندس علیرضا طباطبائی

باندوه فراوان درگذشت مادر و خواهر عزیزمان شادروان **بانو طیبه حجازی (طباطبائی)** را باطلاع دوستان و آشنایان میرساند مجلس ترحیم زنانه ومردانه آن‌مرحومه‌روزدوشنبه سی ویکم تیرماه از ساعت ۵تا۷ بعد از ظهر در مسجد مجد برقرار می‌باشد.
مهین‌دخت طباطبائی. علیرضا طباطبائی. امیر طباطبائی. **دکتر قدسیه حجازی. شمسی حجازی. سیدحسن حجازی. سید حسین حجازی.**
آ-۶۱۱۳

با کمال تاسف فوت مرحومه **بانو طیبه حجازی(طباطبائی)** مادر همکار گرامی جناب آقای مهندس علیرضا طباطبائی اعلام و ضمن عرض تسلیت به خانواده های وابسته باطلاع همکاران میرساند.
مجلس ترحیم فقیده سعیده روز دوشنبه سی‌ویکم تیر ماه جاری از ساعت پنج تا هفت بعداز ظهر در مسجد مجد منعقد میباشد.
محمود ریاحی، انوشیروان منصور، دکتر محمود مهذب، دکتر قازاریان، مهندس جلال‌الدین صادقی‌نیا، محمود ماهوتچیان.
آ-۸۶۸۱۰
متاسفانه کلمه مادر در آگهی دیروز از قلم افتاده که بدین وسیله تصحیح میگردد.

بانهایت تاسف و تالم درگذشت بانوی پرهیزگار **طیبه حجازی** راکه از زنان فاضله واز فرهنگیان باسابقه کشور بوده‌اند به اطلاع میرساند مجلس ترحیم زنانه و مردانه روز دوشنبه سی ویکم تیرماه از ساعت ۵تا۷ بعد از ظهر در مسجد مجد برقرار می‌باشد.
خانواده‌های: طباطبائی. حجازی. خلیلی. سعیدی محتشمی. خزائلی. شاه‌آبادی. میثمی. قریب. فرامرزی لیت‌آل‌بویه.

بانهایت‌تاسف فوت مرحوم **محمود سپهران** بزرگ‌خاندان سپهران را باطلاع میرساند: مجلس ترحیم روز سه‌شنبه اول مرداد ماه در خانقاه صفی علیشاه از ساعت ۶ تا ۸ برگزار خواهد شد.
فرخ‌سپهران(نوحی)- ایرج سپهران - بریچهر سپهران (میرمبین) - سرهنگ محمد سپهران - داریوش سپهران- مینو سپهران - سیروس میرمبین - نی‌نی‌افخم ابراهیمی (سپهران) و خانواده های: سپهران - نوحی - میرمبین - افخم ابراهیمی - امیر ابراهیمی - جودی - دریابیگی - پیرزاده - حسابی - وحیدی - درمشوری - افشار - انصاری
آ-۸۶۹۱۲

باکمال اندوه فوت مرحوم **محمود سپهران** پدر آقای ایرج سپهران را باطلاع کلیه دوستان و آشنایان میرساند: مجلس ترحیم آن مرحوم از ساعت ۶ تا ۸ روز سه‌شنبه اول مرداد ماه در خانقاه صفی علیشاه برگزار میشود.
مجید و نانا امیرابراهیمی

بدین وسیله فوت مرحوم **محمود سپهران** پدر بزرگوار همکار ارجمند آقای ایرج سپهران را باستحضار میرساند. مجلس ترحیم از ساعت ۶ تا ۸ روز سه‌شنبه اول مرداد در خانقاه صفی علیشاه برگزار خواهد شد.
صنایع کاغذ سازی نوظهور
وشرکت نوظهور اسپرت
مصیبت وارده را بعموم بازماندگان آن مرحوم تسلیت میدهیم.

بانهایت تاسف وتالم درگذشت همسر و پدر عزیزمان شادروان **حاج عباس فرهادی شهرستانکی** بزرگ خانواده فرهادی را باطلاع آشنایان و بستگان میرسانیم. مجلس‌ترحیم زنانه و مردانه آن فقیدسعید روز دوشنبه ۳۱ر۴ر۵۳ ازساعت ۴ الی۶ بعدازظهر درمسجد الجواد برگزار میگردد.
زهرا فرهادی. علی فرهادی. سرگرد رضا فرهادی فرامرز فرهادی. فریدون فرهادی. فرهاد فرهادی. محترم فرهادی. احترام‌فرهادی. گیتی‌فرهادی. سرتیپ‌میرموجی. محمود نواب‌ایرانی. احمدمطمئن. منوچهرفرهادی. غلام‌فرهادی. مهری فرهادی. امیر رضوانی. و خانواده‌های قرمگزلو. نجفی رضوانی. شرف‌الاسلامی. والامقام. خان‌بابائی.
آ-۸۶۸۷۶

بدین وسیله درگذشت **حاج عباس فرهادی شهرستانکی** بزرگ خاندان فرهادی و پدر آقای علی‌فرهادی مدیر دخانیات منطقه اصفهان را باطلاع دوستان و همکاران میرساند.
مجلس ترحیم فقید سعید از ساعت ۴ الی ۶ بعداز ظهر روز دوشنبه ۳۱ تیر ماه در مسجد الجواد برگزار می شود.
طباطبائی، ظفر، ، اسفندیاری، ستوده‌نژاد، قهرمانیان، صمصامی، مقدسی، دکتر نویان، پایسته، جبلی، دکتر طوسی، افشین.
آ-۸۶۸۰۹
بعموم بازماندگان آنمرحوم مصیبت وارده را تسلیت میگوئیم

باکمال تاسف درگذشت **بانو اقدس افشار** مادرگرامیمان را باطلاع کلیه دوستان و آشنایان میرساند مجلس شب‌هفت مردانه آن‌مرحومه مغفوره درروز سه‌شنبه ۱ر۵ر۵۳ ازساعت ۴ الی ۶ بعدازظهر در مسجد جامع ملارد و مجلس زنانه در منزل محمود افشار در ملارد برگزار میگردد.
محمود افشار. سیف‌اله افشار. احمد افشار.
آ-۸۶۸۷۵
بعموم بازماندگان آنمرحومه مصیبت‌وارده‌را تسلیت‌میدهیم

بانهایت تاسف و تاثر فوت مرحوم **حسن ریزه فاخری‌را** باطلاع دوستان و آشنایان میرساند.
مجلس ترحیم آن مرحوم روز دوشنبه ۳۱ تیر ماه از ساعت ۴ و نیم تا ۶ و نیم بعد از ظهر در مسجد سراج‌الملک واقع‌در خیابان امیرکبیر (چراغ برق) برگزار میگردد.
خانواده های: فاخری. رضا قالیباف. رازی‌نژاد، حاج حسن خلج، حسن افتادیان، رحمت‌کریمی کرمانشاهی.
آ-۶۲۰۳
بعموم بازماندگان آن مرحوم مصیبت وارده را تسلیت میدهیم.

یادبود

سی ویکم تیرماه، بیادبود چهارمین سالگرد وفات شادروان حاجی امیر فلاح عزیز:
چهار سال از مرگت گذشت دیده و دل
در انتظار براهت بمانده بی‌حاصل
ز درد هجر تو فامیل در مصیبت و غم
بروز و شب نبود کس ز یاد تو غافل
بانهایت اندوه چهارمین سال درگذشت مرحوم حاجی حسین پاشا امیر فلاح رئیس ایل قرمپاپاق و بزرگ خانواده امیرفلاح را به بازماندگان آنمرحوم تسلیت میگویم.
الحاج نقی بوزچلو

تسلیت

دوست عزیز جناب آقای ابوالقاسم نجات
مصیبت وارده را تسلیت عرض می‌نمائیم.
چهره عالم. محمودزاده. زعیمی
آ-۶۲۰۷

مصیبت وارده را بدوست عزیز آقای **ابوالقاسم نجات** تسلیت میگویم.
منوچهر مهجوری
آ-۶۲۰۷

فوت ناگهانی مرحوم آقای دکتر عباس نیک‌نژاد وپدر گرامی خانم نیک‌نژاد را به سرکار خانم فروغ‌نیک‌نژاد و آقای هدایت الله خمامی و خانواده های وابسته تسلیت‌گفته و بقاء عمر بازماندگان آن مرحوم را از خداوند متعال خواستار است.
کارخانجات مقدم - مهندس خاموشی
آ-۸۶۸۰۱

آقای دکتر لقمان دانشمند
مصیبت وارده را تسلیت میگوئیم
بصیرالعلوی، راد، ببری، معافی‌زاد، پرتوی، مدامی.
آ-۶۱۸۳

جناب آقای مهندس فخیمی
مصیبت وارده تسلیت گفته و از خدای متعال برای شماو خاندان گرامیتان صبر جمیل آرزو می‌کنیم.
احمد نوروزی - حسین احمدی
آ-۸۶۸۵۷

جناب آقای اسماعیل صارمی
باکمال تاسف مصیبت وارده را تسلیت عرض نموده ازایزد توانا صبر و شکیبائی آرزو مینمایم.
باقر کاظمی‌پور
آ-۸۶۸۵۷

تیمسار سرتیپ مسعود حریری
مصیبت وارده را تسلیت عرض نموده و سلامت و بقای عمر جنابعالی و خانواده محترم را از درگاه ایزدمتعال مسئلت داریم.
مودبی. کبیریان. امین شهروزی. برازنده. زینلی. خلیلی، شاهدوستی، وکیلی، معین زاده.
آ-۶۱۶۳

جناب آقای دکتر احمد امامی
با اندوه فراوان درگذشت همشیره گرامیتان را تسلیت گفته بقاء و سلامتی بازماندگان را از خداوند متعال مسئلت دارد.
هیئت مدیره و کارکنان شرکت بن ایر با مسئولیت‌محدود
آ-۶۱۶۵

تیمسار معظم حریری
با اندوه فراوان مصیبت وارده را به آن دوست‌گرامی صمیمانه تسلیت عرض می نمایم.
مهندس مسعود تفضلی
آ-۸۶۸۱۱

جناب آقای احمد امامی
هیئت مدیره شرکت ترمیک مصیبت وارده را به‌جنابعالی تسلیت عرض نموده و خود را در غم شما شریک میداند.
مهندس مسعود تفضلی
آ-۸۶۸۱۳

جناب آقای دکتر لقمان دانشمند
درگذشت مادر گرامیتان را تسلیت میگوئیم.
بیکتاش، داوری، عبادی، تکسخن، یوسفی، کنعانی.
آ-۸۶۸۱۴

جناب آقای قاسم محبوبی
فوت شادروان پدر بزرگوارتان را تسلیت گفته سلامتی جنابعالی و خانواده محترم را از درگاه حضرت احدیت‌مسئلت می‌نمائیم.
اسماعیل اسدی - بهرام شفقی
آ-۸۶۸۵۷

جناب آقای سیف‌اله افشار
بانهایت تاسف درگذشت ناگهانی برادر عزیزتان را صمیمانه تسلیت عرض نموده بقای عمر بازماندگان و صبر جمیل برای آن خاندان محترم آرزو مندیم.
محمد باقر صیرفی - شمس‌الدین گل‌آرائی
آ-۸۶۸۵۷

سرکار خانم فروغ نیک‌نژاد
کارکنان کارخانه مصیبت وارده‌را بشما و همسر گرامیتان آقای هدایت‌اله خمامی تسلیت گفته، بقاء عمر بازماندگان را از خداوند متعال خواستارند.
کارخانجات مقدم- نظرآباد
آ-۸۶۸۰۲

سرکار خانم بخش‌پور
با نهایت تاسف مصیبت وارده را به سرکار وخانواده محترم تسلیت میگوید.
بیمارستان شهرام
آ-۸۶۸۱۹

سرکار خانم الوندی
با نهایت تاسف مصیبت وارده را به سرکار وخانواده محترم تسلیت میگوید.
بیمارستان شهرام
آ-۸۶۸۱۸

جناب آقای علیرضا تحویلداری
بانهایت تاسف مصیبت وارده را تسلیت‌گفته بقاء عمرجنابعالی وبازماندگان محترم را از درگاه خداوند مسئلت داریم.
اسداله باقری - رحیم کوروش‌پور - حسین عسگری
آ-۸۶۸۵۷

جناب آقای هرمز مهرگان
مصیبت وارده را به شما وخانواده گرامیتان تسلیت عرض نموده وبقای عمرتان را از خداوند بزرگ خواهانم.
محمد حسین میرزائی
آ-۸۶۸۵۷

جناب آقای عباسقلی پاینده
مصیبت وارده را تسلیت عرض نموده و خودمان را شریک غم آن خانواده میدانیم.
محمد کریم سروری

جناب آقای دکتر احمد امامی
بدین وسیله مصیبت وارده را تسلیت عرض نموده بقاء عمر وسلامت جنابعالی و خاندان محترم را از خداوند مسئلت‌مینمایم
حسینعلی عنایت‌پور

آقای مهندس علیرضا طباطبائی
مصیبت وارده را به‌آنجناب و خانواده محترم طباطبائی تسلیت می‌گوئیم.
پرویز خاکساری - رحیم فهیمی - کورس باقری

جناب آقای دکتر عنایت‌اله تابش
باکمال تاثر وتاسف مصیبت وارده را تسلیت عرض نموده بقای عمر سرکار و خانواده محترمتان را از خداوند بزرگ آرزو مندیم.
حسین کاظم‌زاده - طهمورث بدوی - اسداله‌مهرپور
آ-۸۶۸۵۷

جناب آقای دکتر عباس مرحنده
با قلبی اندوهبار درگذشت پدر گرامیتان را تسلیت‌میگوئیم
جعفر دهقان و بانو. خلیل دهقان
آ-۶۱۸۷

جناب آقای دکتر امامی
مصیبت وارده را تسلیت گفته برای آنجناب شکیبائی آرزو دارد.
هیئت مدیره شرکت مدرن تکنیک
آ-۸۶۸۹۰

جناب آقای دکتر امامی
دبیر محترم سندیکای شرکتهای تاسیساتی
باندوه فراوان فوت خواهر گرامیتان را تسلیت گفته بقای عمر شما و خانواده‌های وابسته را از خداوند متعال آرزو میکنیم.
هیئت مدیره شرکت سهامی مدرن اسلوب
آ-۸۶۸۹۱

جناب آقای حاجی خانیان شهردار محترم منطقه ۳
مصیبت واردهرا بجنابعالی و سایر بازماندگان تسلیت عرض نموده بقاء عمر جنابعالی و مصیبت‌دیدگان را ازخداوند متعال خواستاریم.
حسن منشیان. خلیل نوروزی. حسین نمازی فرد.
آ-۶۱۸۹

درگذشت مرحوم محمود سپهران را به عموم بازماندگان آنمرحوم مخصوصا آقای ایرج سپهران تسلیت‌عرض‌مینمائیم
کارکنان امور اداری صنایع کاغذسازی نوظهور - ژنیا شاهومیان. احمدپور. توفیقی. لیلی بابائیان.
آ-۸۶۸۷۳

جناب آقای دکترا حمد امامی
دبیر محترم سندیکای شرکت های تاسیساتی
هیئت مدیره و کارکنان شرکت تکنو فریگو (سهامی خاص) با تاثر عمیق درگذشت خواهر گرامی‌تان را به جنابعالی و سایر بازماندگان آن مرحومه تسلیت میگویند.
آ-۶۱۹۵

جناب آقای مهندس علی‌اکبر فخیمی
با اندوه فراوان مصیبت وارده را به جنابعالی وخانواده محترمتان صمیمانه تسلیت عرض مینمائیم.
قزوین - مرتضی نجیمی، میرفخرالدین بکتاشی، داود حافظی‌زاده.

خانواده محترم عباچی
ما رادرغم و اندوه بزرگ عزیزان از دست رفته شریک بدانید.
خانواده حسابی
آ-۶۲۰۱

جناب سرهنگ رزمجویان
هیئت‌مدیره‌وکارمندان شرکت سهامی خاص پارس‌لوکس مصیبت وارده را به جنابعالی و خانواده تسلیت عرض‌نموده بقای عمر بازماندگان را آرزو دارند.
عیسی مرزآبادی - حسین غیاثی - رضا تهرانی - سروان پرتو
آ-۸۶۹۲۹

جناب آقای دکتر احمد امامی
باکمال تاثر درگذشت همشیره گرامیتان را از طرف خود و هیئت مدیره و کارکنان شرکت متا تسلیت عرض نموده بقای‌عمر و عزت‌آنجناب و خاندان محترم را از درگاه‌خداوند متعال مسئلت دارد.
مهندس ناصر عرفان
آ-۶۱۹۹

جناب آقای اساطور سرکیسیان
باتاسف فراوان درگذشت مادر گرامیتان را تسلیت میگوئیم و سلامت شما و خانواده را از خداوند بزرگ مسئلت داریم.
کارکنان اداره مرکزی
سیمان تهران - سیمان شمال - پریفاب و گچ تهران
آ-۸۶۹۲۱

جناب آقای دکتر امان‌اله تابش
بانهایت تاسف مصیبت وارده را حضور آنجناب وخانواده محترم تابش صمیمانه تسلیت می‌گویم.
محمد حسین نسلی‌پور
آ-۸۶۸۵۷

جناب آقای دکتر حمید دانشمند
مصیبت وارده را بشما و خانواده محترم تسلیت عرض‌نموده و خود را درغم بزرگ شما شریک میدانیم.
شجاع‌الدین‌اردوئی- خسرومکرمی
آ-۸۶۸۵۷

اطلاعیه مرکز آزمون‌شناسی

«درباره مسابقه ورودی بورسیه‌های پزشکی، دندانپزشکی، داروسازی و دامپزشکی ارتش شاهنشاهی»

مرکز آزمون شناسی برای تکمیل کادرپزشکی بهداری های ارتش شاهنشاهی تعدادی دانشجوی مرد ازطریق مسابقه‌ورودی‌و مصاحبه برای تحصیل دررشته‌های «پزشکی، دندان پزشکی، داروسازی و دامپزشکی دانشگاه‌های اصفهان، پهلوی، آذرآبادگان تهران وملی ایران از داوطلبانی که‌دارای‌دیپلم کامل‌متوسطه «رشته‌های طبیعی یاریاضی» هستند انتخاب‌می کند.

شرایط اختصاصی

۱- تابعیت ایران
۲- متدین به‌یکی از ادیان «اسلام، مسیحی، کلیمی، زرتشتی»
۳- داشتن صحت مزاج به‌گواهی مراکزپزشکی ارتش شاهنشاهی
۴- دارابودن حسن‌شهرت
۵- پذیرفته شدن درمسابقه ورودی
۶- سپردن تعهد برای ۱۰ سال‌خدمت پس‌از فراغ ازتحصیل
۷- نداشتن همسر واولاد
۸- حداکثر سن ۲۵ سال «متولدین سال ۱۳۲۸ به‌بعد»
۹- دارا بودن شرایط اختصاصی دانشگاه‌ها طبق دفتر راهنمای مسابقه ورودی‌سراسری سال ۱۳۵۳.

مزایای استخدامی

۱- دانشجویان برطبق مقررات استخدامی‌نیرو های مسلح شاهنشاهی استخدام میشوند و مشمول کلیه مقررات خواهندبود.
۲- دانشجویان تاپایان سال سوم‌دانشکده مربوطه درسازمان های‌نظامی محل«اصفهان، تبریز، تهران، شیراز» شبانه روزی بوده‌کلیه مخارج آنها از قبیل خوراک، پوشاک وسایل زیست هزینه تحصیلی ازطرف ارتش‌شاهنشاهی تامین خواهدشد.
۳- کمك نقدی ماهانه به دانشجویان‌سال های یکم، دوم، سوم‌به ترتیب ۵۰۰۰ ریال - ۵۶۲۵ ریال و ۶۲۵۰ ریال‌خواهدبود.
۴- دانشجویان پس از موفقیت در سال‌سوم دانشکده مربوط «پزشکی، دندانپزشکی، داروسازی، دامپزشکی» به‌درجه ستوان دومی‌مفتخر میشوند واز حقوق و مزایای مربوط استفاده خواهندکرد و مراحل ترفیعات بعدی آنان طبق مقررات مربوط به سایر افسران ارتش شاهنشاهی خواهدبود.
۵- فارغ‌التحصیلان پس‌از دریافت‌دیپلم‌دکترا، کترا علاوه بر حقوق‌و مزایای درجه معادل ۴۰ الی ۸۰ درصد حقوق‌به عنوان حق‌فنی دریافت خواهندکرد.
۶- فارغ‌التحصیلان ممتاز از تسهیلات موجود ارتش شاهنشاهی برای احرازتخصص در رشته های مختلف پزشکی در داخل وخارج کشور استفاده خواهند کرد.

ج- مواد امتحان‌و ضرایب آنها

- زبان فارسی	ضریب ۱
- زبان‌خارجی (انگلیسی، فرانسه)	ضریب ۱
- هوش واستعداد تحصیلی	ضریب ۱
- ریاضیات	ضریب ۳
- طبیعیات	ضریب ۳
- فیزیك	ضریب ۲
- شیمی	ضریب ۲

- ثبت نام :

داوطلبان بایدفرم ذیل‌این‌اطلاعیه راتکمیل کرده همراه با مدارك خواسته شده حداکثر تا تاریخ ۵ر۵ر۵۳ به نشانی تهران، خیابان آبان جنوبی مرکزآزمون‌شناسی ارسال‌دارند «مدارک ثبت‌نام منحصرا ازطریق پست سفارشی دریافت خواهدشد» به‌مدارکی که پس‌از تاریخ‌مذکور به پست تحویل شود ترتیب‌اثر داده نخواهدشد.

توزیع کارت های ورودی

کارت های ورودی در روز ۱۶ر۵ر۵۳ درمحل دبیرستان شماره ۳ آذر واقع درخیابان کریمخان زند توزیع خواهدشد. محل‌و ساعت امتحان در روز توزیع کارت به‌اطلاع داوطلبان خواهدرسید.

---

۱۱ مرکز آزمون‌شناسی

اینجانب : نام خانوادگی   نام
دارای شناسنامه شماره   صادر از
متولد   ودیپلم کامل متوسطه دررشته
تقاضای ثبت‌نام برای شرکت در مسابقه ورودی بورسیه های پزشکی ارتش شاهنشاهی رادارم.
زبان خارجی که امتحان خواهم داد   انگلیسی   فرانسه   است
مدارك زیر را به پیوست این برك‌ارسال می‌دارم :
۱- قبض رسید بانك ملی ایران به‌مبلغ ۵۰۰ ریال به حساب شماره ۷۴۸ دربانك مرکزی ایران
۲- فتوکپی دیپلم کامل متوسطه
۳- فتوکپی کامل وخوانای شناسنامه
۴- چهارقطعه عکس ۴ × ۶ راکه‌مشخصات خود را پشت همه آنها نوشته‌ام
نشانی : شهر   خیابان   کوچه
پلاك شماره   شماره تلفن
تاریخ   امضاء داوطلب

تذکر: وجه پرداختی و مدارك ثبت‌نام به هیچ‌عنوان مسترد نمی‌شود.
روی‌پاکت نوشته‌شود : مربوط‌به مسابقه بورسیه های پزشکی ارتش شاهنشاهی
م‌الف ۸۱۳۱   آ-۸۶۸۰۴

سال چهل و نهم ـ شماره ۱۴۴۶۲

اطلاعات ۱۳۴

یکشنبه ـ سی‌ام تیر ماه ۱۳۵۳
سی‌امرجب ۱۳۹۴ ـ بیست ویکم ژوئیه۱۹۷۴

ساعات شرعی

استخراج دکتر ریاضی کرمانی
اذان مغرب . . . . . ساعت ۷ و ۳۷ دقیقه
اذان صبح (فردا) . . . ساعت ۳ و۱۵ دقیقه
طلوع آفتاب (فردا) . . . ساعت ٤ و ٤۷ دقیقه
ظهر شرعی (فردا) . . . ساعت ۱۲ و ۱۳دقیقه

در دومین روز بررسی تجدیدنظر در قانون برنامه‌پنجم

طرحهای تازه کشاورزی وتولید انرژی بررسی شد

دومین روز اجلاس بررسی تجدید نظر در قانون برنامه‌پنجم بامداد امروز با حضور آقای نخست‌وزیر و چندتن از وزیران در هتل دیزین «کاجره» ادامه یافت .

در جلسه‌امروز طرحهای تازه کشاورزی و آب وبرق‌وهمچنین تولید انرژی مطرح شد و در زمینه‌های فوق‌تصمیماتی اتخاذ گردید .

جلسات بررسی سه روزه‌متغییر درهدفها و اعتبارات برنامه‌پنجم هر روز صبح و عصر تشکیل میشود و در این جلسات آقای هویدا نخست وزیر ، وجمشید آموزگار وزیر کشور ، هوشنگ انصاری وزیر اقتصادی‌ودارائی و دکتر مجیدی وزیر مشاور و رئیس سازمان برنامه بطوردائم و بقیه وزراء با توجه بمسایلی که در جلسات مطرح میشود ، در آن شرکت میکنند ، بر این اساس هر روز گروهی از کارشناسان و تنی‌چند ازوزراء یا به دیزین میروند و یا از آنجا باز میگردند . عصر دیروز وزرای کشاورزی‌و منابع‌طبیعی، تعاون و امور روستاها ، مسکن و شهرسازی و راه به دیزین رفتند و طرحهای مربوط به‌این وزارتخانه ها مورد تبادل نظر قرار گرفت .

کشاورزی و تولید انرژی در اصلاحیه برنامه‌پنجم ازاولویت خاصی‌برخوردار هستندوبهمین منظور اعتبارات این دوبخش بیش از سایر بخش ها افزایش می‌یابد ، طرح اصلاحیه برنامه پنجم در چهار مدل تدوین شده که بررسی مقدماتی این اصلاحیه در دیزین به عمل‌می‌آید و سپس بررسی نهائی در پیشگاه شاهنشاه صورت‌خواهد گرفت .

براساس‌اصلاحیه برنامه‌پنجم، رقم اعتبارات‌عمرانی‌کشور برای سه سال آینده به دوتا ٤برابر میرسد و در طول اجرای‌برنامه پنجم ، امکانات سرمایه گذاری وسیعتر بخش خصوصی در امور اقتصادی‌و صنعتی‌گسترش داده خواهد شد .

دولت‌همچنین‌اعتبارات وسیعی در زمینه ساختمان و مسکن ، کشاورزی و صنایع و معادن‌در اختیار بانکهای تخصصی قرار میدهد که این‌اعتبارات ،مشارکت وسیعتر بخش خصوصی در سرمایه گذاری ها را فراهم میکند .

اولین جلسه بررسی مقدماتی تجدید نظر در برنامه پنجم عمرانی کشور . در عکس در طرفین آقای هویدا نخست‌وزیر آقایان اصفیا نایب‌نخست‌وزیر ، هوشنگ انصاری وزیر امور اقتصادی و دارائی و جمشید آموزگار وزیر کشور دیده میشوند .

کارگران معتاد از مزایای بیمه‌های اجتماعی محروم میشوند

★ عده مراجعین‌به‌بیمارستان های معتادین افزایش‌یافت

کارگران معتاد از مزایای بیمه‌های اجتماعی محروم می‌شوند و کارفرمایان هم حق استخدام افراد معتاد را بعنوان کارگرندارد . از سوئی اعلام شد بیمارستان ۳۵۰ تختخوابی معتادین در کوی مکانیر بزودی افتتاح میشود .

امروز فضل‌الله معتمدی‌مدیر عامل‌سازمان بیمه های‌اجتماعی اعلام کرد طبق قانون سازمان بیمه های اجتماعی هیچیک از کارفرمایان حق استخدام افراد معتاد را ندارند و از طرفی اگر روشن شودکه‌کارگری به اعتیاد مبتلا شده است ، سازمان بیمه های‌اجتماعی۳ماه به وی مهلت میدهد تا ترک اعتیاد کند . در غیر این صورت و ادامه اعتیاد کارگر از کلیه مزایای بیمه های اجتماعی چون درمان ، بازنشستگی‌وغیره محروم‌خواهد شد .

بیمارستان جدید معتادین

ساختمان‌یک بیمارستان‌دیگر برای‌معتادین‌در پایتخت بزودی پایان می‌یابد . این بیمارستان که در کوی مکانیر احداث شده در حال حاضر ۳۵۰ تختخواب دارد ولی تا ۵۰۰ تختخواب قابل افزایش است. کلیه‌عملیات‌ساختمان بیمارستان مزبور پایان یافته و با خرید تجهیزات لازم بزودی بهره ـ برداری از آن برای بستری کردن افراد معتاد آغازخواهد شد . با توجه به فعالیت این بیمارستان گفته میشود از بیمارستان ۵۰۰ تختخوابی معتادین در یافت‌آباد برای امر معالجه و نوتوانی معتادین استفاده خواهد شد .

افزایش آمار مراجعین

طبق آمار درمانگاه ها و بیمارستان ها با انتشار طرح ضربتی دولت برای یک مبارزه گسترده و همه جانبه علیه اعتیاد ، تعداد مراجعین معتاد، خاصه آن دسته از معتادین که هنوزمدت زمان زیادی ازاعتیاد آنان نمیگذرد به مراکز درمانی افزایش یافته است . یک مقام وزارت‌بهداری در مورد معالجه معتادین‌گفت پزشکان بیمارستان معتادین مراجعه کنندگان را با توجه به عوارض اعتیاد از قبیل ناراحتی های عصبی ـ ناراحتی های پوستی ـ ابتلابه بیماری های ریوی ـ ضعف قدرت‌تنفسی و غیره موردمعاینه قرار میدهند و آندسته را که مبتلابه‌بیماری های ریوی‌باشند برای معالجه توام اعتیاد و عوارض ریوی به بیمارستان بوعلی اعزام میدارند .

جمعیت ایران از ۳۲ میلیون گذشت

جمعیت ایران از مرز سی و دو میلیون و آمارنفوس تهران از سه و نیم میلیون نفر گذشت . تعداد مردان‌در سراسر ایران به زنان پیشی گرفت و در مدت یکمامگذشته ۸۹۹۸۰ نفر به جمعیت ایران و ۹۶٤۱ نفر به جمعیت تهران افزوده شده است .

اداره ثبت احوال امروز جمعیت ایران را درپایان ماه خرداد سی‌ودومیلیون و ۲۱٤ هزار و ۸۳٤ نفر اعلام کرد . از این‌عده ۱۶٫٤۲۷٫۳۲۸ نفر مرد و ۱۵٫۷۸۷٫۵۰۸ نفر زن میباشد .

بموجب وقایع ثبت شده در این مدت‌به جمعیت‌کشور ۸۹۹۸۰ نفر افزوده شده که از این عده ٤٤۱۵۰ نفر مردو ٤۵۸۳۰ نفر زن میباشد .

در پایان ماه خرداد جمعیت تهران به سه میلیون و ۵۷۷هزارو ۸۷۵نفر بالغ‌گردیده، از این عده۱٫۸۵۷٫۲۵٤ نفر مرد و ۱٫۷۲۰٫٦۲۱ نفر زن گزارش شده وبه‌جمعیت تهران نیزدر ماه‌خرداد ۹٦٤۱ نفر افزوده گردیده که از این عده ٤۷۰۰ نفر مرد و ٤۹٤۱ نفر زن بوده است .

انعکاس وسیع مشارکت ایران در کروپ

ارزش ۲۵ درصد سهام ایران

در کروپ ۱٤۳ میلیون دلار است

انعکاس جهانی‌قرارداد ایران با مجتمع صنعتی کروپ المان در ماورای انتظار و پیش بینی محافل سیاسی واقتصادی بود. جرائد آلمان که‌بیش ازدیگران این مسئله را با اقتصاد و سرنوشت مالی و آینده مملکت خود مرتبط میدانند و پیش از اعلام رسمی این خبر فقط شایعاتی در این‌باره شنیده‌بودند صفحات اول چند روز اخیر نشریاتشان را به‌بررسی‌جزئیات این قرارداد اختصاص دادند .

تاچهارشنبه هفته قبل که اعلامیه توافق ایران وکروپ انتشار یافت ، عده‌ای ازمحافل اقتصادی آلمان اظهار نظر میکردندکه‌تلاشهائی برای‌انعقاد قرارداد های اقتصادی بین دو کشور در حال تکوین است‌ولی هیچکدام از مفسرین امضای چنین قراردادی را نمیتوانستند حدس بزنند .

روزنامه «دی‌ولت» نزدیک به محافل اقتصادی‌آلمان فدرال‌در آخرین شماره خود ضمن اختصاص چند صفحه به این مسئله مینویسد :

«درسرزمین زرتشت،شاهنشاه ایران چند سال پیش گفتند که ایران باید به یک قدرت بزرگ تبدیل شود و اکنون ایشان با اعلام طرحهای بزرگ و حساب شده خود در این راه گام برمیدارند .

دفتر خبرگزاری یونایتد پرس از آلمان تحت عنوان «ایران سهامدار بزرگترین غول‌صنعتی آلمان فدرال شد.» تاکید کرد که سه مرحله از این قرارداد ، یعنی خرید ۲۵٫۰٤ در صدسهام کروپ به ارزش ۵۷۳ میلیون مارک (۱٤۳ میلیون دلار) و عضویت نماینده ایران درهیئت مدیره صنایع کروپ و معادله دانش فنی وتخصص های‌مربوط بین دو کشور ایران را به‌جمع صاحبان صنعتی‌دنیا می‌پیوندد.

روزنامه «سوددویچه زایتونگ» مینویسد :

این توافق به دو علت دارای ارزش فوق‌العاده‌ای است .اول اینکه بعد از بحران نفت در سال گذشته روابط قدرت های اقتصادی نیز تغییر یافته و میلیاردها درآمد نفت اکنون صرف تقویت نیروی صنعتی میشود که خرید سهام کروپ پر سروصداترین‌این نوع‌قراردادها به حساب می‌آید .

نکته جالب دیگر در این قرار داد اعتقاد متقابلی است که‌دو کشور به یکدیگر دارند و به‌این ترتیب این موسسه خواهد توانست با کمک مالی ایران در بازار جهان راه یابد و باسایر رقبای داخلی خود نیز رقابت بکند» .

تفسیر لندن

رادیو لندن در گفتاری که بلافاصله پس از انتشار بیانیه مشترک ایران و کروپ ایراد کرد یادآور شد : این قرارداد یکی از بارزترین نشانه های تغییر روابط دنیای صنعت عرب با کشور های در حال توسعه تکنیز است بدین معنی که سازمان صنعتی کروپ که‌سمبل قدرت صنعتی‌المان است اکنون حاضر شده یک چهارم سهام کارخانه فولاد سازی خود را به ایران بفروشد» .

رازهائی که‌درمحاکمه‌رزاق‌منش فاش نشدومافاش میکنیم

فرخ زاد و «آنیا» مجدداازدواج کردند

دهها خبر ـ رپرتاژ ـ حادثه ـ عکس های اختصاصی و محاکمه‌جنجال‌برانگیز دختر لاهیجانی

دوشنبه‌ها شما هم«جوانان» پرتیراژترین نشریه‌ایرانی انتخاب کنید

جریمه‌سنگین برای ریختن زباله

ازطرف شهرداری به انجمن شهر پیشنهاد میشود

برای دگرگون کردن روش‌جمع‌آوری زباله تهران مطالعاتی در شهرداری آغاز شده و ممکن است از مردم شهر درخواست شود که بجای سطل خاکروبه ، از کیسه های نایلونی برای ریختن زباله استفاده کنند ، همچنین این فکر پیش آمده کسانی که زباله را در معابر عمومی می‌ریزند ، جریمه شوند . اگر روس استفاده از کیسه نایلونی بجای سطل برقرار شود، هر روز نزدیک به دو میلیون کیسه نایلونی مورد نیاز خواهد بود و در مقابل نیمی از تلاش هفت هزار نفر ماموران جمع‌اوری زباله بجای بارگیری و تخلیه‌های زائددرجهت خارج‌کردن زباله از شهر به مصرف خواهد رسید .

شهرداری مدعی است که در صورت اجرای این طرح به علت افزایش مصرف کیسه‌های نایلون، قیمت این کالا به یک دوم نرخ کنونی کاهش می‌یابد ، حتی در صورت لزوم ، شهرداری خود و پس از تصویب انجمن شهر ، درکنار کارخانه زباله و با استفاده از چندصد خروار پلاستیکی که همراه زباله‌ها دور ریخته میشود اقدام به تولید کیسه‌های نایلونی ارزان‌قیمت خواهد کرد ازطرفی استفاده از این روش و هزینه جمع‌آوری زباله را به نصف رقم کنونی کاهش خواهد داد .

شهرداری همزمان با اجرای این طرح در نظر دارد از مردم بخواهد تا خودشان با ریخته‌شدن خاکروبه و زباله در معابر ونهرها مبارزه کنند . ممکن است برای کنترل این امر به معمرین‌اصناف و ساکنان محلات‌و بانوان‌وجوانان سمت بازرسی افتخاری داده شود و با استفاده از همکاری مردم با این مشکل مقابله گردد . طبق آمار موجود در حال حاضرروزانه نزدیک به ششصد خروار زباله‌و خاکروبه بصورت پوست میوه ، پوشال، زائده غذاها، و دیگر مواد غیرقابل مصرف در نهرهای آب تهران ریخته میشود که این امر علاوه بر مصرف هزینه گزاف جمع‌آوری و ایجاد خطرات بهداشتی ، دشواریهای بیشماری برای مردم شهر بوجود می‌آورد. یک مقام رسمی در شهرداری‌امروز خاطرنشان کرد که ممکن است دراین‌باره با تسلیم‌طرحی به‌انجمن شهر . برای کسانی که زباله را در معابرونهرها میریزندسنگین‌ترین جرائم وضع شود .

بانك ملی تا دویست هزار تومان وام مسکن میدهد

بانک ملی ایران به صاحبان حساب های سپرده مسدود ، برای خرید و یا احداث و یا تکمیل ساختمان پس‌از انقضای یکسال از تاریخ افتتاح حساب ، به میزان دوبرابر موجودی حداکثر تا دو میلیون ریال و برای سایر احتیاجات ضروری به میزان دوبرابر موجودی حداکثر تا ۳۰۰ هزار ریال وام پرداخت میکند . درحال حاضر به این گونه حساب ها ۸ درصد بهره پرداخت میشود و از وام گیرنده ۳٫۵ درصد بیشتر از نرخ مزبور بهره‌دریافت میگردد .

بازپرداخت وام مسکن ۱۵ سال و وام احتیاجات ضروری ۵ سال میباشد .

آ ـ ۸۶۷۶۵

آگهی تغییرات در شرکت سهامی خاص‌رایزن ثبت‌شده بشماره ۱۰٤۷٤

۱۰٤۷٤ برابر تصمیم مورخ ۱۳۵۳٫۳٫۲٤مجمع عمومی عادی سالیانه تغییرات زیر در شرکت مذکور بعمل آمد ۱ـ ترازنامه مالی شرکت به تصویب رسید ـ ۲ـ آقای محمد علی چایچیان بسمت بازرس اصلی و خانم عذرا بهبود بسمت بازرس علی‌البدل برای مدت یکسال انتخاب‌گردیدند ـ ۳ ـ روزنامه اطلاعات‌جهت درج آگهی های مربوط بشرکت تعیین شد .

م الف ۸۲۲۳

اداره کل ثبت شرکتها و مالکیت صنعتی

شرکت ملی نفت ایران

قابل توجه دارندگان دستگاه های حرارتی

بمنظور بهبود نحوه‌توزیع گاز مورد مصرف دستگاههای حرارتی و جلب رضایت‌مصرف کنندگان، اطلاع از نظرات مشترکین‌درمورد نحوه عملکرد توزیع در سال گذشته مورد نیاز میباشد . لذا از عموم مصرف کنندگان درخواست میشود فرم زیر را تکمیل وبه آدرس امور پخش ـ شرکت ملی‌نفت‌ایران ناحیه فروش تهران خیابان بهار ارسال فرمایند .

ضمنا تلفنهای شماره ۷۵٤۲۱۵ و۷۵۳۲۱۷ در ساعات ۷ صبح الی ۱ بعدازظهر، روزهای شنبه تا چهارشنبه آماده دریافت نظرات علاقمندان میباشند .

نام‌عامل توزیع	نام مشترک (مصرف‌کننده)	شماره اشتراک	شماره تلفن	مساحت زیربنا	تعداد طبقات	مصرف تقریبی ماهانه زمستانی (به لیتر)

نظریه مشترک نسبت بنحوه‌توزیع عاملین :

آگهی تغییرات در کنف کار (شرکت سهامی خاص) ثبت شده بشماره ۱۶۹۶۷

طبق‌صورتجلسه‌مورخ۱۳۵۲٫۲٫۲۵ شرکت مزبور ترازنامه سال ۱۳۵۲بتصویب رسید و روزنامه اطلاعات برای درج آگهی های شرکت تعیین شد و آقای فرخ نسیری امیری و آقای سیامک خاکسار بترتیب بسمت بازرس اصلی و علی‌البدل برای مدت یکسال‌انتخاب‌شدند ضمنا آقای فرخ رضا معاصر از عضویت هیئت مدیره مستعفی و آقای عطاء الله صمیمی برای بقیه دوره هیئت مدیره انتخاب‌شد .

م الف ۸۲۲٤

اداره کل ثبت شرکتها و مالکیت صنعتی

آ ـ ۸۶۷۹٤

روز سوم مرداد ۱۳۵۳ مصادف با نخستین سال درگذشت پدر عزیزمان شادروان محسن مقدم میباشد مراسم یادبود بطور خصوصی برگزار و مخارج شبسال بمصرف امور خیریه خواهد رسید .

مریم مقدم (صفی‌نیا) ، لادن مقدم (لاری) ،حمید رضامقدم.

بیمه ایران

آگهی استخدام

شرکت سهامی بیمه ایران به یکنفر ماشین‌نویس لاتین ورزیده که واجد شرایط زیر باشند:

حداکثر سن ۳۰ سال

آشنائی کامل بزبان انگلیسی .

احتیاج دارد ، که از طریق مسابقه و مصاحبه انتخاب خواهندشد داوطلبان میتوانند باهمراه داشتن فتوکپی مدرک تحصیلی و شناسنامه و دوقطعه عکس تاتاریخ دهم مرداد ماه سال جاری باداره کل‌نمایندگی های خارج از کشور شرکت واقع در خیابان‌ایرانشهر شمالی ـ نرسیده به خیابان کریمخان زند مراجعه‌و ثبت نام نمایند.

شرکت سهامی بیمه ایران

آگهی استخدام

یك‌سازمان بزرك خصوصی به دونفر متخصص طبقه‌بندی مشاغل که دارای درجه لیسانس وپنج سال تجربه در کار طبقه بندی و تشکیلات باشند نیازمند میباشد.

داوطلبان میتوانند درخواست خود رابامشخصات کامل‌ونشانی و حقوق مورد تقاضا بوسیله صندوق پستی ۱۷۳۷ ـ ۱۱ ارسال دارند.

بیمه ایران

آگهی استخدام

شرکت سهامی بیمه‌ایران به تعدادی کارمند که واجد شرایط زیر باشند:

حداکثر سن ۳۰ سال .

تسلط کامل به زبان عربی .

آشنا بزبان انگلیسی .

حداقل تحصیلات دیپلم کامل متوسطه.

احتیاج دارد . که از طریق مسابقه ومصاحبه انتخاب خواهند شد ـ داوطلبان (باستثنای اشخاصی که قبلا ثبت نام نموده ودر امتحانات مربوط شرکت کرده‌اند) میتوانند با همراه داشتن فتوکپی مدرک تحصیلی و شناسنامه و دوقطعه‌عکس‌تا تاریخ‌دهم مرداد ماه سال جاری باداره کل کارگزینی شرکت واقع در خیابان سعدی شمالی مراجعه و ثبت نام‌نمایند.

شرکت سهامی بیمه ایران

آگهی تسلیم اظهارنامه

بکلیه اشخاص حقیقی که در تمام یا بعضی از سالهای ٤۷ تا ۱۳۵۲ مکلف‌به تسلیم‌اظهارنامه تکمیلی و پرداخت مالیات بر مجموع درآمد خود بوده‌اند و از تسلیم اظهارنامه و پرداخت مالیات در سر رسیدهای مقرر خودداری کرده‌اند اعلام میشود که چون طبق ماده ۱۷ قانون اصلاح‌مالیات های مستقیم مصوب ۱۳۵۲٫۱۲٫۱٤ موعد تسلیم اظهارنامه مذکور تا پایان تیرماه ۱۳۵۳ تمدید گردیده لذا بدینوسیله یادآوری‌میشودکه مودیان مشمول مالیات تکمیلی از این فرصت استفاده و قبل ازانقضاء موعدمقرر اظهارنامه برای‌سالهائی که از تسلیم آن خودداری کرده‌اند بحوزه‌ممیزی محل سکونت‌خود تسلیم ومالیات مقررا پرداخت و از معافیت جریمه و زیان دیر کرد که قبل از تصویب اصلاحیه مذکور به آنان تعلق گرفته استفاده فرمایند .

وزارت امور اقتصادی و دارائی

قابل توجه‌مؤدیان‌محترم‌مالیاتی

بکلیه مودیان مشمول ماده ۵۹ قانون مالیاتهای مستقیم و همچنین سایر اشخاص حقیقی‌که تا پایان تیر ماه‌جاری‌مکلف به تسلیم اظهارنامه مالیاتی می‌باشند یادآوری میشود که تافرصت‌باقی است بحوزه مالیاتی مربوط مراجعه و ضمن تسلیم اظهارنامه و ترازنامه(در صورت مکلف به تسلیم ترازنامه)مالیات متعلق را پرداخت فرمایند تا مشمول جریمه نشوند .

وزارت امور اقتصادی و دارائی

قابل توجه

شرکتهاوسایراشخاص حقوقی

بدینوسیله باطلاع کلیه شرکت ها و سایر اشخاص حقوقی که طبق مقررات قانون مالیاتهای مستقیم‌مکلف‌به تسلیم اظهارنامه و ترازنامه و حساب سودو زیان مربوط بعملکرد سال ۱۳۵۲ و پرداخت مالیات متعلق تا پایان تیرماه جاری هستند میرساند که‌تا فرصت‌باقی است قبل‌از انقضاء موعد مقرر درتهران بحوزه مالیاتی مربوط در اداره‌کل‌مالیات بر شرکتها و ارث‌خیابان ناصر خسروو در شهرستانها بحوزه مالیاتی مربوط مراجعه‌وضمن‌تسلیم اظهارنامه‌وترازنامه مالیات متعلق را پرداخت فرمایند تا مشمول جریمه نشوند محل تسلیم اظهارنامه و پرداخت مالیات اشخاص حقوقی خارجی که در ایران دارای اقامتگاه‌یا نمایندگی‌هستند تهران‌است.

وزارت امور اقتصادی و دارائی

اطلاعیه

قابل توجه مالکین محترم اراضی و باغات واقع در محدوده جدیداداره دارائی شمیران ـ

چون طبق مقررات تبصره ۵ ماده ۲۱٤ قانون مالیاتهای مستقیم مالکین اراضی بایری که تبدیل به‌باغ شده یابشوند مکلفند در تیرماه هرسال اظهارنامه طبق نمونه‌ تهیه‌شده از طرف وزارت دارائی تسلیم نمایند ودرصورت عدم‌تسلیم اظهارنامه درموعد مقرر درآنسال «مشمول جریمه‌ای‌معادل ۲۰٪ مالیاتی که بافرض بایربودن زمین به‌آن تعلق‌میگیرد» خواهند شد لذا ازکلیه مالکان اراضی بایر ـ مشجر ـ و باغات تقاضا دارد قبل از انقضای مهلت قانونی‌جهت‌کسب هرگونه اطلاع وراهنمائی لازم دراین مورد وتهیه وتسلیم اظهارنامه باداره اراضی دارائی شمیران واقع درخیابان میرداماد جنب میدان محسنی تلفن ۷۷۵۰۷٤ مراجعه فرمایند .

م‌الف ۸۰٤۱ ممیززاده

مدیر کل دارائی استان مرکزی

قابل توجه‌مؤدیان‌مالیات برشرکتهاواشخاص حقوقی

بمنظور تامین رفاه مودیان مالیاتی تهران و شمیران و شهرهای حوزه های مالیاتی این اداره کل (واقع در کاخ وزارت دارائی) در روز های ۲۷ ـ ۲۸ ـ ۲۹ ـ ۳۰ و ۳۱ ماه جاری از ساعت ۸ صبح الی ۸ بعد از ظهر آماده دریافت اظهارنامه های مالیاتی عملکرد سال ۱۳۵۲ و تسویه حساب سالهای قبل هستند . ضمنا شماره‌حساب مربوطه در شعب بانک ملی ایران ۹٦۰۱٦ میباشد.

م الف ۸۱۳۷ ، اداره کل مالیات برشرکتها و ارث

دنیای‌ورزش شنبه منتشر میشود