سال سی‌وچهارم ـ شماره ۹۹۵۳ | دوشنبه چهاردهم تیرماه ۱۳۳۸ | تکشماره دوریال‌ونیم

اطلاعات

۲۰ صفحه

دکتر سوکارنو پارلمان اندونزی را منحل کرد

بموجب فرمان ریاست جمهوری قانون اساسی موقوف‌الاجرا شد وکلیه اختیارات بدست شخص رئیس جمهور افتاد

پس‌از آنکه پارلمان اندونزی پیشنهاد دکتر سوکارنو را مبتنی برپذیرش قانون اساسی ۱۹۴۵ نپذیرفت ، ارتش درغیاب رئیس جمهور فعالیت احزاب را غدغن‌کرد واکنون سوکارنو بمحض بازگشت از مسافرت دور دنیای خود با یك فرمان مجلس را منحل قانون اساسی را لغو واختیارات را بخود منتقل میسازد . از این پس بموجب قانون‌اساسی ۱۹۴۵ رئیس جمهور درعین‌حال رئیس دولت و حکومت خواهد بود .

اخبار اندونزی درصفحه۳

جریان روز

جمعیت خوی | راه هموار

سرمقاله وتفسیرجهان را درصفحه دوم مطالعه فرمائید

سپهبد باتمانقلیچ امروز گفت :

شاهنشاه از جلب مشمولین درخیابانها ناراضیند

مامورینی که درجلب مشمولین تبعیض قائل شوند مورد تعقیب و تنبیه شدید قرار خواهند گرفت

افرادی از طبقه متمکن که از خدمت نظام‌وظیفه فرار میکنند بمردم شناسانده خواهند شد ـ بکلیه سوء جریانات نظام وظیفه‌رسیدگی میشودوبازرسانی بشهرستانها اعزام‌میگردند

تقاضای همکاری سپهبد باتمانقلیچ ازمردم

پیش ازظهرامروز تیمسار باتمانقلیچ ژنرال آجودان شاهنشاه پیرامون ماموریت جدید خود اطلاعاتی بشرح زیر دراختیار خبرنگار ماگذارد.

اعزام بازرس...

تیمسار باتمانقلیچ‌درباره کارهای نظام وظیفه ورسیدگی به‌جریانات‌سوء آن‌اظهارداشت :

اینجانب برحسب اراده اعلیحضرت همایونی ماموریت دارم که‌به‌کلیه سوء جریانات نظام‌وظیفه رسیدگی‌نمایم در اجرای اوامر ملوکانه برای‌جلوگیری ازهرگونه اعمال غیرقانونی تصمیمات مقتضی اتخاذ شده و قریبا بازرسانی بتمام نقاط‌کشور اعزام واعمال مامورین نظام‌وظیفه وکلیه اشخاصی‌که درامور سربازگیری دخالت دارند باکمال‌دقت بازرسی میشود وهرکجا که‌سوءجریانی وجود داشته باشد مسئولین تحت‌تعقیب قرارگرفته شدیدا تنبیه خواهند شد .

از تلگرافات ونامه‌های‌واصله استنباط میشودکه بعضی ازهم میهمنان عزیز ازنوع ماموریت اینجانب اطلاع نداشته وشکایت مینمایند که‌فرزندان آنهارا قبل‌ازرسیدگی کامل‌احضاروبسربازخانه اعزام داشته‌اند درحالیکه رسیدگی‌باین موضوعات ازحدود ماموریت اینجانب خارج است زیرا این قبیل مطالب‌برای رسیدگی باید بفرماندهان تیپ ـ لشگر ـسپاه مربوطه مراجعه گردد .

سپهبدباتمانقلیچ افزودکه‌باعث امتنان خواهد بود هرگاه هموطنان گرامی

بقیه در صفحه نوزدهم

سپهبد باتمانقلیچ

با ایجاد کوی کارمندان درقریه اوین

کارمندان دولت درشهر جدیدی زندگی خواهند کرد

اراضی «اوین» را بانك ساختمانی از قرار متری چهل‌ریال میخرد وبرای کارمندان دولت خانه میسازد ـ هرکدام از وزارتخانه‌ها قطعه زمینی را مطابق نقشه مخصوص برای کارمندان خودشان بنا میکنند ـ در وزارتخانه‌ها مقدمات استفاده از اراضی دولتی تدارك میشود

ارتش اعلام‌کردکه : قریه «لویزان» بین درجه‌داران تقسیم خواهد شد

قریه اوین برای ایجاد کـوی کارمندان دولت اختصاص یافته است .

«اوین»راکه‌پیش‌ازاین‌جزوموقوفات آستان قدس رضوی بود با مقداری ازاراضی دولت از سرخس‌خراسان مبادله شده واینك در حکم خالصه دولت است .

از طریق بانك ساختمانی

قرار است بعداز آنکه ازاراضی اوین نقشه برداری شد و تعیین مساحت بعمل آمد این قریه در اختیار بانك ساختمانی قرار گیرد واز طریق‌بانك‌ساختمانی بکارمندان دولت واگذارشود .بانك ساختمانی اراضی اوین را ازقرارمتری‌چهل ریال خریداری میکند وبهای آنرا به‌بنگاه خالصجات میپردازد .ضمنا کار مزدی نیز برای خود منظور خواهد کرد .

بهای اراضی اوین وقتی پرداخته میشود که‌اراضی مزبور دراختیار موسسات دولتی قرار بگیرد .

بقیه در صفحه نوزدهم

اوین

اوین جزء شمیران در چهار کیلو متری باختر تجریش در دامنه واقع شده و سردسیر است .

تعداد سکنه آن ۸۳۶ نفر بوده ، تابستان در حدودپنجاه خانوار اضافه میشود . مذهب مردم آن‌شیعه‌و زبانشان فارسی است و رودخانه درکه و دو چشمه از آن میگذرد .

غلات و میوه های سردسیری در آن بعمل می‌آید و شغل مردم زراعت است . درحدود بیست دکان دارد و دارای‌جاده شوسه به تجریش است .

مزرعه باقر «معروف به‌باقره» جزء این ده است .

دارای دبستان است .شش **دانك وقف‌آستان قدس رضوی واعیانی آن متعلق به رعیت است .**

«فرهنك جغرافیائی ارتش»

آشنائی وزیرخارجه با نمایندگان‌سیاسی‌مقیم‌تهران

امروز پرونده‌های سیاسی مهم برروی میز وزیر خارجه قرار گرفت

برخورد دکترعبده وزیرخارجه با ورونین کاردار سفارت شوروی جالبترین منظره پذیرائی دیروزبود

از ساعت شش و نیم بعد از ظهر دیروز جلسه ای برای آشنائی آقای دکتر عبده. وزیر خارجه با روسای هیئت های نمایندگی سیاسی مقیم تهران در کاخ ییلاقی وزارت خارجه تشکیل شد .

این جلسه که بیش از یکساعت‌بطول انجامید در محیط گرم و صمیمانه ای برگزار شد زیرا اکثر نمایندگان سیاسی از دوستان آقای دکتر عبده هستند در جلسه دیروز برخوردکار دار سفارت شوروی با دکتر عبده بیش از دیگران مورد توجه قرار گرفت زیرا مهمترین مسئله سیاسی روز که دکتر عبده با آن رو بروست روابط ایران و شوروی‌است وبامر شاهنشاه‌آقای‌دکتر عبده‌ماموریت دارد روابط دو کشور را موردمطالعه وبررسی قرار دهد .

برخورد دکترعبده و حسین جمیل سفیر عراق‌نیز جالب‌بود ونمایندگان سیاسی باین برخورد نیز با نظر دقت نگاه میکردند .

آنچه که مسلم است در جلسه‌معارفه دیروز هیچگونه صحبت سیاسی بمیان نیامده و گفتگو های‌وزیر خارجه با نمایندگان سیاسی از حدود تعارف تجاوز نکرده است .

وزیر خارجه امروز نیزمانند دوروز گذشته تمام وقت اداری را در دفتر خود مشغول مطالعه و گفتگو باروسای ادارات سیاسی‌بودو پرونده‌هائی‌برروی میز ایشان گذارده‌شد که تحت‌مطالعه وبررسی قرار گیرد .

زنی بکلانتری اطلاع داد :

«منور» دختر شوهرش‌را کشته است

منور میگوید ، دخترشوهرم مریض بوده ولي خواهرشوهرش مدعیست بچه را با چوب کتك زده است

خواهر شوهر «منور» خود درشهسوار قتلی‌مرتکب‌شده‌بود!

منور سعادتی

اشرف منافي (خواهر شوهر)

عصر دیروز مامورین کلانتری ۵ زن بیست ساله‌ایرا بنام منور سعادتی باتهام قتل دختر بچه پنج ساله‌ای بنام «سید خانم» دستگیر کردند . سیدخانم دختر شوهر این زن میباشد .

خواهر شوهر خبر داد

عصر دیروز زنی بنام اشرف‌منافی مراسیمه بکلانتری ۵ آمد و بافسر نگهبان گفت زن برادرم منور ، بچه شوهرش را باچوب کشته است .

بقیه در صفحه هیجدهم

قاسم جبهه‌ملی کمونیستهارا تقبیح کرد

تا پایان دوره موقت کنونی فعالیت حزبی درعراق باید موقوف بماند

قاسم نیروی مقاومت‌ملی را دراختیار ارتش قرار داد

قوانین مربوط به روابط زن ومرد درعراق تغییر میکند

قاسم‌گفت طی دو روز آینده دو خبر خوش از من‌خواهید شنید

نطق اخیر ژنرال قاسم ضربه جدیدی به حزب کمونیست‌عراق است . قاسم صریحا اعلام‌داشته که جبهه متحده ملی‌کـه اخیرا کمونیستها تشکیل داده‌اند نماینده احزاب عراق نیست و بایدفعالیت های آن متوقف شود . ضمنانیروی مقاومت ملی را هم که قدرت‌اصلی کمونیستها بود کاملا تحت‌اختیار ارتش قرار داده است .

اخبار عراق درصفحه٤

خشم طبیعت در آبادان

هوا را تیره ساخت ودریارا بتلاطم انداخت یك موتورلنج نزدیك جزیره بوبیان غرق شد ولی ٤٠نفر سرنشینان آن‌بوسیله یك نفتکش‌هلندی نجات یـافتند ـ قسمتی از ساحل بوشهر را آب فرا گرفت .

از آبادان خبرنگار ما تلفنـی گزارش میدهد که طوفان وگرد و خاك در آبادان که مدت دوشبانه روز ادامه داشت در حدود ساعت ده صبح دیروز فرو نشست ولی هنگام ظهر مجددا طوفان باشدت زیاد شروع شد واین بار علاوه بر هوای آبادان که طوفانی شد دریا نیز طوفانی گردید شدت این‌طوفان در آبادان بحدی بود که هوا تیره شد و خورشید قهوه‌ای رنك گردید همزمان باشروع مجدد طوفان در آبادان دریا نیز طوفانی شد وموتور لنچهائی که‌شروع به‌پیشـروی در خلیج فارس کرده‌بودند بساحـل بازگشتند حتی کشتی های بزرك نیز که میخواستند از لنگرگاه حرکت کنند حرکت‌خودرا بتعویق انداختند ـبراثر طوفان یك موتور لنچ حامل چهل نفر سرنشین که از کویت بمقصد آبادان حرکت کرده بود در نزدیکی جزیـره «بوبیان» غرق شد و سرنشینان‌آن در آب دریاغوطه‌ورشدند ولی‌درست در همان هنگام یك کشتی بزرك نفتکش هلندی که به‌آبادان می‌آمد سرنشینان موتور لنچ مزبور رانجات داد کشتی نفتکش هلندی‌سرنشینان موتور لنچ را درساحل آبادان‌پیاده

بقیه در صفحه ۱۷

جریان بازدید خبرنگارما از :

مجسمه شیر سنگی ، و نقش‌سرباز نیزه‌دار هخامنشی

اهالي مجسمه شیر را دونیمه‌کرده‌اند

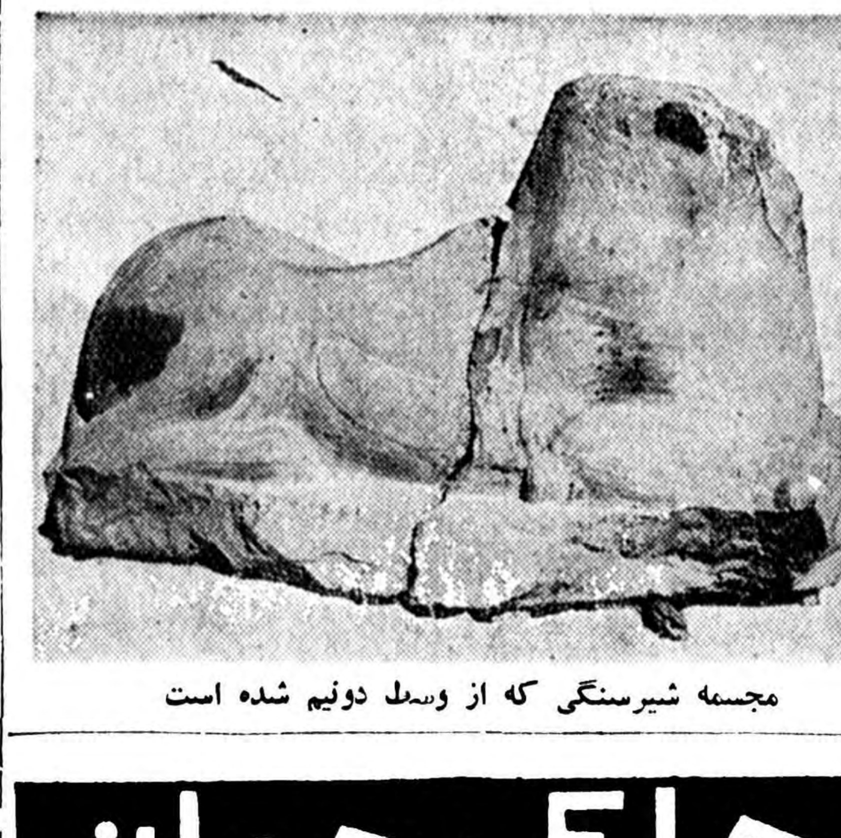

مجسمه شیرسنگی که از وسط دونیم شده است

در شماره گذشته باستحضار خوانندگان عزیز رسید که دربلوك «فرمشگان خفر » از توابع شیراز یك کاخ مجلل و آثار دیگری مربوط بدورهٔ هخامنشی کشف شده خبرنگار ما در شیراز که باتفاق آقای سامی رئیس باستانشناسی‌فارس از محل مزبور و آثار مکشوفه دیدن کرده است چگونگی این آثـار باستانی را چنین گزارش میدهد.

قبل از شرح چگونگی آثارمکشوفه باید گفت جلگهٔ فرمشگان ازچندین قریهٔ آباد تشکیل گردیده‌وضمیمهٔ بلوك «کوار» میباشد فرمشگان از طرف‌جنوب شرقی به بلوك « خفر » متصل میگردد و یکی از قراء آن بنام « حکوان » یا « حخوان »نامیده میشود در شمال قریهٔ حکوان‌بفاصلهٔ سه‌کیلومتری قریه مـزبور تپـه‌ای بنام تپهٔ حکوان قرار گرفته وبموازات همین تپه در کوهی که در قسمت‌غربی قریه قرار دارد غاری وجود داردکه به غار شاه نشین معروف است ویکی از غارهای جالب و دیدنی است.

آقای سامـی در اینمورد اظهـار داشت که‌طی بازدیدی که از این غار بعمل آمد از مشاهدهٔ سنگهای‌بزرك نیمه تراش و تراشیده که در اطراف غار پراکنده شده بود حدس زده‌میشد که چنانچه آثاری در زیر تپه‌موجود باشد مربوط بدوران هخامنشی‌خواهد بود .وجود یك شیر سنگی از سنك سیاه در مجاورت امامزادهٔ قـریـه

بقیه در صفحه هیجدهم

جالبترین اخبار در ۲۴ ساعت گذشته

برلین ـ ستاره ایتالیائی سوفیالرن اخیرا عضویت «جمعیت جهانی شوخی» را پذیرفت .

این جمعیت توسط الزامـ کسول (روزنامه نویس‌معروف آمریکائی) تاسیس‌شده است وهم او از سوفیالرن دعوت نمود تا عضو جمعیت شود .

بهمین مناسبت سوفیالرن گفت :«ما هر روز برای‌تفریح مردم اقداماتی می‌کنیم تا با آن اقدامات ازمشکلات‌انسانی بکاهیم چه این مشکلات آنقدرها هم که بنظرمیرسد بغرنج نیستند و اهمیت ندا[illegible]

«من بعنوان یك دختر ایتالیا پیوسته در پی فرصت میگردم تا به صلح و آرامش دنیا خدمت کنم.»

این جمعیت قرار است «کنگره سران» خودرا تشکیل دهد .

از جمله‌سران شرکت‌کننده سوفیالرن از ایتالیا ـدانی‌کی از آمریکا ـپویفاز روسیهـ فرناندل ازفرانسه وآلك‌گینس از انگلستان میباشند .

***

هالیوود ـ سیدچاریس‌رقاصه معروف فیلمهای هالیوودآخرین قرار داد پرمنفعت خود را با یك کمپانی تلویزیون امضاء نمود .

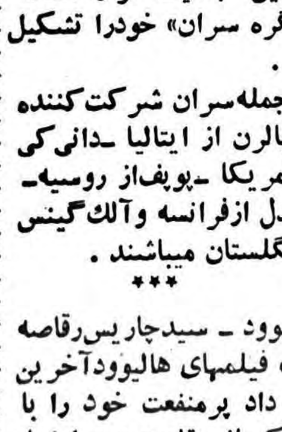

بموجب قرار داد معادل۲۵۰ هزار دلاربرای یکساعت‌برنامه تلویزیونی که حق تکرار و فروش آن به کمپانی‌های‌دیگر نیز واگذار شده ، به سید پرداخت میشود .

نام این برنامه «یك شب‌با سیدچاریس» می‌باشد که‌روز ۱۷ نوامبر از شرکت ملی خش برنامه‌های‌رادیوتلویزیونی منتشر میشود .

بقیه‌درصفحه چهارم

شماکه برضائیه مسافرت میکنید

شرح صفحه ۵ زیرجدول آ ـ ۱۲۵۲۶

بعلت مسافرت

برای رهن تصرف باغ درشمیران در صفحه ۳ توضیح داده شده .

وتیترین اشخاص ساعت دکو دارند

۱ـ۳ آـ ۱۲۰۱٤

چاک جهان

۱	دارجلینگ	۵	۲۵۲	۸	۱۵۱
۳	گره‌نشان	۶	دوگره‌نشان	۹	طاوس‌نشان
۳	ترازونشان	۷	دوترازونشان	۱۱	کلیدنشان

اطلاعیه

درباره افزایش جوائز بریجستون

نمایندگی لاستیك‌های بریجستون درایران بنابرپیشنهاد عده زیادی ازعلاقمندان جوائز گذرکنندگان از طاق باعظمت بریجستون را ازیك جایزه به‌سه‌جایزه افزایش داده است . بدین ترتیب‌که برنده اول یکدقیقه برنده‌دوم نیم‌دقیقه وبرنده سوم ۱۵ ثانیه فرصت خواهندداشت تا با پارو از توده‌های انباشته پول‌نقره هرقدر که میتوانند برای خود بردارند .

آ ـ ۱۲٦٤۲ سازمان فاکوپا

نسکافه

دراین شماره :

زنده باد کلانتری..(ستون انتقاد صفحه ۵

دنیـای عقب افتاده بیـن کمونیزم و دمـو کراسی صفحه ٦

اخبار شوراهای همکاری‌با برزنها صفحه ۷

آمارجالبی ازبندرپهلوی یا شهر «ماهی» صفحه ۷

دفاع ازسینمای ملی‌ایران (کرسی‌آزاد) صفحه ۹

چندنکته ازاسرارداستانهای پلیسی صفحه ۹

«سوفیالورن»دوباره اروپائی شد صفحه ۹

ششصد فرسنك راه‌پیمائی زیر یخ های قطبـی صفحه ۱۱

نفوذ زبان فارسی درکشور های خارجی صفحه ۱۱

دریك نزاع پسری مقتول‌و پدرمجروح شد صفحه۱۲

نامه ای از یـك محصل ایرانی در سانفرانسیسکو صفحه ۱۵

جریان روز

جمعیت خوی

دیروز نتیجه سرشماری عمومی خوی در اطلاعات منتشر گردید و معلوم شد که جمعیت نسبی آن ناحیه از قرار بیست وسه نفر در کیلومتر مربع است و هرکس میداند که چنین جمعیتی برای ناحیه حاصلخیز و پر نعمت خوی بی‌تناسب وقابل تاسف می‌باشد .

سعدی میفرماید .

هرکجا چشمه‌ای بود شیرین
مردم ومرغ ومور گردآیند

اتفاقا در نواحی آذربایجان بخصوص ناحیه خوی هم چشمه شیرین هم خاك حاصلخیز هم چراگاه دام هم مزرعه های غلات وهم مردم کاری وجود دارد ولی با این وصف جمعیت آن خیلی کمتر از آن است که باید باشد علت این وضع تاسف آور بیش از هر چیز مربوط به بهداشت است که نه‌تنها در خوی بلکه در بسیاری از نقاط حاصلخیز و غیر حاصلخیز ایران رعایت نمی‌شود بقسمی که تلفات نوزادان و کودکان (ایدا اداره آمار باین قسمت‌هم‌توجه خواهد کرد) در پاره موارد اسباب وحشت میشود از کودکان ونوزادان که بگذریم اشخاص بالغ هم بقدر لازم از اصول بهداشت با خبر نیستند مثلا یکی از ارقام صادراتی خوی پشم دامهاست که هر سال مقدار زیادی در خارج وداخل بفروش میرود طرز پشم‌شوئی در ممالك متمدن با ماشین های مخصوصی است که در ضمن شستن‌پشم آنراضدعفونی‌هم میکند و در عین حال کمتر دست وپای‌ایشان به‌آن آلوده میشود .

اما در خوی چنین‌نیست پشم دامهارا در نهر آب میریزند بادست و پا آنرا میشویند وچه بسا که بواسطه همین عملیات اشخاص متصدی دچار ناخوشی های خطرناك مانند سیاه‌زخم وبیماری های دیگر میشوند از طرف دیگر آب آلوده پشم شوئی وسیله دیگری برای سرایت امراض است که از آنراه خطرات و تلفاتی بروز میکند علاوه بر اینها بیماری اسهال خونی ،حصبه وامراض دیگر در این نواحی بازهم بواسطه بی‌خبری از اصول صحی جزء امراض عادی و بومی گشته است واگر هم کسی‌دچار آن بیمار‌یها شود وسیله کافی برای معالجه موجود نیست ولذا بیشتر بیماران باید تن بقضا بدهند .

دایر کردن درمانگاه های عمومی و خصوصی بودن قابله وپزشکیار و پزشك و جراح تهیه داروهای عادی ازاقداماتی است که برای ازدیادنفوس نهایت ضرورت رادارد .

امروز کز دنیا کشور های زیادی وجود دارند که مساحت خاکشان یك سوم کشور ما نیست ولی جمعیت‌آنها چندین‌برابر ایران است .

بدون شك‌ازدیادنفوس‌باید یکی از برنامه های اساسی باشد زیرا در جنبشی که برای احیای اقتصاد و اجتماع کشور ما شروع شده است این جمعیت با این شرایط زندگی کفاف این فعالیت را نمیکند .

از همه گذشته تنها در این مورد کمیت کافی نیست بلکه کیفیت هم دردرجه اول اهمیت قرار دارد .

مردمی که‌درشرایط ناگوار بهداشتی بسر میبرند واطفال آنها از اوان‌تولد با امراض مختلف دست بگریبان می‌باشند ولو اینکه جان سالمی هم بدر ببرند این جان سالم در واقع بدرد اجتماع نمی‌خورد .زیراسلامت تنها در زنده ماندن نیست بلکه افراد کشور باید از نظر جسمی و روحی آماده برای کار ثمر بخش باشند .

شرایط ناگوار بهداشتی و آشنا نبودن مردم برعایت اصول زندگی باعث میشود که تعداد کثیری از نوزادان کشور تلف میشوند .

در حالی که این موجودانی که‌این طور رایگان‌ازدست میروند ذخایر گرانبهای کشورند .

کشور ما بواسطه منابع طبیعی و سرشار واستعداد کافی اراضی مزروعی ووسعت خاك احتیاج شدیدی به‌آدم دارد .

اهمیت افراد و نفوس برای کشور ما کمتر از اهمیت منابع طبیعی‌نیست.

کثرت نفوس میزان خدمات اجتماعی را افزایش میدهد .

در این مورد دولت باید راهنمائی کند و مردم هم باید همکاری نمایند .

در بسیاری از کشور هابااتخاذوسایل متعدد جوانها را تشویق بازدواج و تشکیل خانواده میکنند و هدف اصلی آنها هم اینست که میزان موالید و نفوس‌کشور رابالابرند .

بخانواده هائی که بچه دارند کمك می‌کنند واز جوانهای مجرد مالیات بیشتر میگیرند .

در کشور ما اگر اتخاذ این گونه تصمیم‌ها زود باشد اتخاذ تدابیری ثر زمینه بهبود وضع بهداشت مردم زود نیست .بعبارت دیگر ازدیادنفوس از دو طریق امکان دارد اول از طریق جلوگیری از موانع‌ازدیاد نفوس و دوم از طریق تشویق مردم به‌ازدواج وتسهیلات اجتماعی دیگر بنظر ما فعلا ما باید هم خودرا مصروف از بین‌بردن موانع ازدیاد نفوس نمائیم که مهمترین آن بهداشت مردم‌است.

راه هموار

درمیان شخصیت هائی‌که محور وجود کشور خود بشمار میروند دکترسوکارنوی اندونزی‌ضعیفترین آنهااست ولی شانس دوام وبقای اوازهمیچیك آنهاکمترنیست. از۱٤ سال پیش دکتر سوکارنو رئیس دولت، وگاه رئیس حکومت، و معرف کشور خود بوده است. مبتکرانیهای شیوا وپرمغز او نه فقط درداخله کشور مه هزار جزیره مقام رهبری اورا بلا منازع ساخته درعرصه بین المللی نیز حیثیت بزرگی باوبخشیده است.

سوکارنو یك نماینده اصیل و صدیق آسیااست. پراز افکار بلند، جامع سنتهای شرقی وتعلیمات‌غربی وبااینهمه حیران درکارخود. اوحتی بیش ازنهرو شرق رادر وجود خود مجسم میسازد. نهرو باهمه بهره‌ای که ازفرهنك شرقی وهندی برده بیش ازهرچیزشباهت‌بیك میناستمدار اروپائی، وبیشتر انگلیسی دارد. او ازانگلیسها آموخته است که با آگاهی کامل قدم درراه گذارده وآنچه لازم دارد بدست آورد ودر خود بپروراند . ولی هلندیها به سوکارنوی هوشمند چنین چیزهائی نیاموخته اند .

ولی سوکارنو نیز آنچه را که برای حفظ خودوکشورش لازم‌است دارد. مردم گوناگون اندونزی که اینهمه ازیکدیگر بدور افتاده‌اند، درشخص سوکارنو رشته‌ای میبابند که آنانرا بیکدیگر متصل میسازد. وقتی سوکارنو سخن میگوید‌تبسم محبت آمیز ولحن آرام اوهمه را خلع سلاح میکند. آسیائیها در همه جا احساساتی هستند و مردم اندونزی هم‌مثل سایرآسیائیها.

رئیس جمهوری اندونزی را به «دمکراسی هدایت شده» اش می‌شناسند. اوکه مردی صاحب نظر است ازهمان آغاز تاسیس دولت اندونزی دریافت که دمکراسی اروپای غربی درشرایط آسیای‌جنوب شرقی قابل اعمال نیست. قانون اساسی سال ۱۹٤۵ که برئیس جمهور اختیارات زیاد میداد بانظر او سازگارتر بود. ولی احزاب اندونزی این قانون رابزودی تغییر دادند ورئیس‌جمهور رامحدود کردند. پارلمانی که دست اول رادر امور کشور داشت وعملاجانشین رئیس جمهور شده بود بسرعت تبدیل به مانع هرگونه پیشرفت گردید و مبارزات کمونیستها وناسیونالیستها ومسلمانان وافراطیون مذهبی مجالی برای رفع مشکلات اقتصادی- که مسئله درجه اول اندونزی است- باقی نگذاشت .

سالها سوکارنو درراه دمکراسی هدایت شده خود موعظه کرد.حتی به کمونیستها روی آورد وخواست بااستفاده ازقدرت آنها اختیارات مجلس رامحدود سازد و بجای دستگاهی که نماینده تشتت‌جامعه اندونزی بود ارگانی بوجود آورد که معرف وحدت اجتماع اندونزی باشد. کنگره مشورتی که از نمایندگان همه احزاب، از جمله کمونیستها، تشکیل شدبابن منظور بود ولی تشکیل آن تشتت رابیشتر کرد زیرا احزاب مسلمان و ناسیونالیست نمیخواستندکمونیست هابداخل دولت راه یابند .

ولی سوکارنو سرانجام قدرتی‌را که لازم داشت‌بدست آورده است. ارتش اندونزی ورئیس ستادآن، ژنرال عبدالحارس ناسوتیون در دوساله اخیر ارزش خودرا برای‌دفاع ازکشور اثبات کرده‌اند. اتحاد سوکارنو- ناسوتیون نیروئی‌بوجود آورد که دربرابر آن‌دولت‌انقلابی سوماترا ویاغیان سلبس وتروریست های دارالاسلام وحزب کمونیست به یکسان ناتوانند .

درعین حال این اتحاد برای سوکارنو خطرناك نیست. ژنرال ناسوتیون نمی تواند از حدود «حافظ جمهوری» تجاوز کند . فرماندهان نیروهای هوائی ودریائی وسرکردگان ارتشی جزایراندونزی زیربار تسلط اونخواهند رفت‌ازاینرو ستاد ارتش جزآنکه در پشت سر رئیس جمهور قرار گیرد چاره‌ای ندارد. وبنظرمیرسد که ارتش اندونزی باین حد راضی است که ازرئیس جمهور نیرومندی حمایت کند وجریان خطرناك تجزیه و انهدام کشوررا متوقف سازد . سوکارنو باانحلال پارلمان وارتش بامنعانع ازفعالیتهای حزبی جاده رادر برابر خود هموار کرده‌اند. اکنون فقط پاهای چالاکی لازم دارند .

مژده باولیاء محترم تهران‌نو - نارمك

دبستان ملی محمدیه تاسیس و ثبت نام مینماید .
نشانی- تهران‌نو مکتب تعلیمات اسلام سید محمد هاشمی‌ریزی
تلفن ۹۱۸۵٤ آ-۹۳۸۱

دبستانهای
روشنو

شش‌کلاسه پسرانه و دخترانه هرروز صبحها تاظهر ثبت نام میکنند
نشانی: دخترانه تخت‌جمشید - ایرانشهر تلفن ٤٦۷٤۵
پسرانه تخت‌جمشید - فیشرآباد تلفن ٤٤۱۵۹
آ- ۱۲۵٤٦

آگهی تغییر محل

دفتر شرکت سهامی روغن‌کشی دی از خیابان سعدی به‌خیابان بوذرجمهری سرای اقبال شرکت سهامی عطار وسقط‌فروش تهران و توابع انتقال یافت .
تلفن دفتر ۲۲۳۷۳ - ۲۰٤۱۹ کارخانه ۹۲۵۰۲ - ۹۲۵۵۳
آ- ۹٤۹۱

فقط ۲٤ ساعت

وقت لازم است تا زمین های تپه دار وعمیق صاف و مسطح وجدول بندی و تقسیم شود شرکت سهندشت تلفن ۲٦۷۱۳
آ-۱۲۵۳۰ آگهی مودت

شماره تلفن دکترهاشم رستگار ۵۲۳٦۰

پذیرائی تاساعت ۷ بعداز ظهر خیابان امیریه چهارراه مختاری
از۷تا۹ شب‌خیابان شاه‌آباد آ-۹۲۷۳ ۱-۵

کلاسهای انگلیسی انجمن فرهنگی پروین

برای کلیه کلاسهای انگلیسی از ابتدائی تا PROFICIENCY
زیر نظر معلمین انگلیسی زبان برای دوره تابستانی نام‌نویسی میشود وبقبول شدگان در امتحانات نهائی دیپلم از دانشگاه کمبریج انگلستان داده خواهد شد .
خیابان شاه چهار راه یوسف آباد تلفن ٤۲٤۵۱ .
۱-٤ آ-۱۲۵۱۸

در دبیرستان ایران علاوه برکلاسهای طبیعی کلاسهای چهارم ادبی و ششم ادبی نیز دایر است

خیابان مولوی - دبیرستان ایران
تلفن ۲٦۲۱۵
آ- ۹۳٦۹ ۱-٤

دبستان جهان مینو
کودکستان مینو

کلاسهای تابستانی - خیاطی - نقاشی - طباخی - کاردستی - انگلیسی -دیکته - حساب‌برای دانش‌آموزان دائرکرده است.
کودکستان مینو درتابستان بازاست .
دبستان جهان مینو کلاس اول‌راباروش رشدیه تدریس مینماید وسیله آمد ورفت‌برای دانش آموزان فراهم است.
آدرس دبستان جهان مینو - سه راه ژاله‌کوچه بزرگمهر -تلفن
۳۳۹۹۲ ۱-۲ آ-۹۲۳۱

بیماریهای‌آمیزشی - مجاری‌ادرار - سستی‌وناتوانی- میدان بهارستان - خیابان صفی‌علیشاه دکتریحیی صدری

دبیرستان‌خسروخاور

روزهای دوشنبه چهارشنبه از۸ تا۱۱ صبح برای ثبت نام داوطلبان بازاست دانش آموزان سال‌گذشته تااول شهریور نام نویسی نمایند.
نشانی‌خیابان فرهنگ کوچه سیاح ۱-۲ آ-۹۱۵۳

باکمال تاسف فاجعه فوت مرحوم **حسن منصور (منصور الممالك کردستانی)** را باطلاع دوستان و همشهری های گرامی میرساند مجلس ختم آنمرحوم روز سه‌شنبه پانزدهم تیرماه‌از ساعت پنج‌تا هفت بعد از ظهردرمسجد مجد برگزار خواهد گردید. **شیخ الاسلام کردستان**

انجمن محلی کوی یوسف‌آباد با کمال تاسف مرك جانگداز **حسن منصور (منصور الممالك کردستانی)** را باطلاع دوستان و آشنایان میرساند مجلس ختم آنمرحوم روز سه‌شنبه پانزدهم تیرماه ازساعت ۵تا۷ بعد از ظهر درمسجد مجد برگزار خواهد گردید.

دکتر شفق- احمدآرام- پاکدامن - فصیحی- پور معزی -مجیدزاده- دکترانتظامی - قویمی -صمیمیان - مهندس فرخو - کاشف -حسین عشاق -سرهنك پدرام - خزان بك-ناصر آزاد -معز.

خانواده های **منصور- منصور زاده کردستانی - علی آبادی -مترجمی - سجادی -امانی- ایروانی- وهاب‌زاده زنجانی - ظهیراعظمی - رشیدی قادر - دادرس -**

باکمال تاسف وتاثر فوت شادروان **حسن منصور (منصور الممالك)** را باطلاع دوستان و آشنایان و فامیل میرساند مجلس ترحیم آنمرحوم ازساعت ۵تا ۷بعد از ظهر روز سه‌شنبه پانزدهم تیرماه در مسجد مجد و مجلس ختم زنانه همانروز از ساعت ٤تا۷ بعداز ظهر در منزل شخصی واقع در یوسف آباد ایستگاه استخر کوی منصور برگزار خواهد شد.

درگذشت آقای حسن منصور موجب کمال‌تاسف است بخانواده های محترمی که دراین حادثه عزادارند بویژه به بازماندگان آنمرحوم مصیبت وارده را تسلیت میدهیم.

با نهایت تاثرفوت مرحومه **گل‌صبا رضائی نیا** مادر آقایان غلامرضا وعلیرضا رضائی نیارابه اطلاع فامیل و آشنایان میرساند مجلس ختم روزسه شنبه ۱۵ر٤ر۳۸ از ساعت ۵تاهفت بعداز ظهر در مسجد حیدری خیابان ارامنه سرپل امیربهادر برگزار میباشد.

غلامرضا رضائی نیا -علیرضا رضائی نیا -دکتر علی شیوا -محمدشیوا -محمد رضا رضائی نیا -سلطان رضائی نیا - مهین رضائی نیا
آ-۹۵۵۹
بعموم بازماندگان آنمرحومه تسلیت میدهم

بمناسبت چهلمین روز درگذشت شادروان ناکام‌سرهنك **دوم سید محی الدین تاج‌بخش** روز پنجشنبه هفدهم تیر ماه جاری درمسجد پاچنار درخیابان خیام مجلس ترحیم‌از ساعت چهارونیم تا۷بعداز ظهرمنعقد خواهد شد از دوستان وآشنایان تمنادارد‌با شرکت خودشان روح آن مرحوم را شاد و اینجانبان را قرین افتخار فرمایند.

حاجی سید احمد طالقانی -سیدجلال محدث- سید جمال‌تاج‌بخش -مجید مجیدی افشار - سرهنك راد - نورنیا -سرهنك زکی‌زاده
آ-۹۵۳۱
بعموم بازماندگان آنمرحوم تسلیت میدهیم

باکمال تاسف و تالم درگذشت نابهنگام شادروان**بانو زهرا کریم دخت** را باطلاع خویشاوندان و دوستان و همکاران محترم آنمرحومه میرساند مجلس ختم مردانه‌در روز پانزدهم تیرماه ازساعت ۹الی۱۱ صبح در مسجد بنی هاشمی واقع‌در خیابان گرگان و ختم‌زنانه درهمان روز از ساعت۱٦ الی ۱۸ درمنزل شخصی واقع‌در خیابان اقبال‌کوچه بن‌بست همایون کاشی ۲۹۷ منعقداست

شاپور فانی -حسن قدس -کاظم عبیدی - حبیب‌اله جمشیدی -عباس‌قمی -مصطفی‌حکیمی -عبدالحسین حیدر پور -محمد علی علیمحمد زاده
آ-۹۵۳۵
بعموم بازماندگان آنمرحومه تسلیت میدهیم.

بانهایت تاسف و تاثر درگذشت شادروان **محسن صدیق وزیری** را در شیراز باستحضار کلیه فامیل و دوستان رسانیده‌و بر حسب وصیت آنمرحوم با اعاده جنازه برای برگزاری مجلس‌ختم و هفته درسنندج موقتا کردستان عزیمت **مهدی صدیق وزیری - سرهنك عرفانی**
بعموم بازماندگان آنمرحوم تسلیت میدهیم

مجالس سوگواری

بسمه تعالی

بنابر معمول سنواتی ازروز اول‌محرم عصرها از ساعت ۱۵الی۸ بعد از ظهر درحسینیه قدیمه مرحوم آقاسید محمد شیرازی واقع در پامنار -مجلس ذکر مصیبت حضرت خامس آل‌عبا علیه‌آلاف التحیة و الثناء منعقد میباشد.

حاج‌سیدجعفر ملك -شیرازی
۱-۲ آ-۹۵۱۷

بمناسبت فرا رسیدن ایام سوگواری مولاناو مولی الکونین حضرت ابیعبداله الحسین علیه آلاف التحیةو الثناء حسب المعمول سنواتی مجلس عزاداری ازروز چهارشنبه غره محرم‌الحرام الی‌یکشنبه ۱۲ماه از صبح تاظهر درمنزل حضرت آیةاله العظمی آقای بهبهانی روحیفداه منعقدمیباشد البته عموم طبقات محترم شرکت مینمایند و بدین وسیله از آقایان خطباء و وعاظ و مبلغین و ذاکرین محترم دعوت میشود که مستمعین را مستفیض فرمایند

الحاج‌سید ابراهیم ابطحی نژاد

طبق معمول سنواتی ازشب جمعه سوم محرم تا ده‌شب مجلس عزاداری خامس‌آل عبا علیه السلام دربنده منزل منعقد است متمنی است باتشریف فرمائی و شرکت در عزاداری سرافرازم فرمایند. **محمد کریم‌زندی**
آ-۹۵۰۹

طبق معمول سنواتی مجلس سوگواری حضرت سید الشهدا علیه السلام‌ازلیله اول محرم‌الحرام درمسجد حضرت ولی‌عصر واقع درخیابان حشمت‌الدوله غربی منعقد امید است اهالی محل و علاقه مندان شرکت فرموده و از بیانات حضرت آقای کنی‌و واعظ شهیر جناب آقای حاج شیخ حسین وحید استفاده فرمایند.

هیئت مدیره مسجد ولی عصر (ع)

آگهیهای تسلیت

افسران و درجه داران اداره دژبانی ارتش درگذشت شادروان بانو معصومه سپنتائی را بخاندان سپنتائی‌خصوصا بسرکار سرهنك دوم بیوك سپنتائی افسر گردان انتظامی ۵۰۱ دژبان ارتش تسلیت گفته صبرو شکیبائی بازماندگان آنمرحومه را ازدرگاه خداوند متعال مسئلت دارند.

رئیس اداره دژبانی ارتش - سرلشگر امیر صادقی

سرکار سرگرد آذریان

بدینوسیله فوت والده مرحومه را به جنابعالی و کلیه بازماندگان تسلیت عرض مینماید.

سرهنك برزگر- سرهنك۲اهرابی -سرهنك ۲میرفخرائی- سرگرد حبیبی
آ-۹٤٤۵

بانهایت تاسف مصیبت وارده را بخاندان جلیل‌منصور بویژه سرکار سرهنك ایرج منصور تسلیت عرض بقاء و سعادت آن فامیل محترم راازایزد متعال مسئلت مینمائیم.

زهدی -آقابیگی - جوادی- سمیعی -حمیدی-اسیونف- راحمی
آ-۹٤۵۹

سرکار سرهنك اسمعیل وکیلی

فوت نابهنگام آقای اسمعیل کاتوزیان را بجنابعالی و فامیل آن مرحوم تسلیت عرض مینمایند.

سرهنك حلمی - سرهنك۲ مشفقی - سرهنك ۲ علمشاهی -سرهنك۲ موزون -سرهنك۲ صادقی پور - سرهنك ۲یگانه - سرگرد بیانی -سروان سمیعی نژاد - سروان ریاحی - ستوان اورنك خدیوی - ستوان دسینه

فوت مرحوم اسمعیل کاتوزیان که یکی از افسران عالی رتبه وزارت دارائی بوده‌اند بحضرت آقای آیةاله کاتوزیان تسلیت عرض مینماید.

مدیرعامل شرکت سهامی اتوری‌نوسید علی‌اصغردرةالتاج

جناب آقای معیری دادستان شهسوار

باکمال تاثر و تاسف مصیبت وارده را تسلیت عرض مینمائیم.

نوشهر - مهاجر شجاعی- دکتر سعیدی -کاوه

بانو حیفا طاهری

مصیبت وارده‌را بسرکار تسلیت میگوئیم **حجتی-مقدم**

سرکار سرهنك ایرج منصور

مصیبت وارده رابه‌آنجناب و فامیل جلیل تسلیت عرض مینمائیم .

سرهنك احمدی - سرگرد شهستا - ستوان رفیع‌زاده.

با نهایت تاسف مصیبت وارده‌را بخانواده محترم منصور بخصوص‌سرکار سرهنك ایرج‌منصور تسلیت‌عرض نموده سعادت وبقاء خاندان شریف را ازایزد متعال مسئلت داریم .

صفوی - قراچورلو - بلوریان - فامیلی - پروند - شریعت نژاد - آقائی.

مصیبت وارده را بخانواده کاتوزیان بویژه تیمسار سرتیپ کاتوزیان معاونت‌سپاه۱ مرکز تسلیت عرض‌مینماید

سرهنك مالی برزگر - سرگرد مالی حبیبی - سروان‌مالی فراهانی -ستوان مالی هزار خوانی
آ-۹٤۵۵

سرکار سرهنك ایرج منصور

باکمال تاسف مصیبت وارده را صمیمانه تسلیت عرض نموده سلامتی و بقای دوست گرام را خواهانیم.

ضرابی - امجدی - مرادیان - صمدیانپور -کیانی - صمصام-میرغفوری -میردامادی -معتمدی-افشار -رازی

افسران دانشجوی دورهٔ دوازدهم دانشگاه جنك حادثه ناگوارو مولمه رابه سرکار سرهنك ستاد حسن یحیوی استاد دانشگاه صمیمانه تسلیت عرض مینمایند.

مصیبت وارده را بجناب آقای مرتضی طبیبی قاضی شریف و پاکدامن دادگستری وجناب آقای امین صالحی تسلیت عرض مینمایم. **ذکائی**

با نهایت تاثر و تالم درگذشت اسمعیل کاتوزیان را بتمان بستگان آنمرحوم بویژه‌آقای محمد کاتوزیان تسلیت عرض مینمائیم. **سرهنك جزایری -سرگرد طباطبائی**

بقیه آگهیهای ترحیم و تسلیت درصفحه ۱۷

از بانوان محترمیکه کتبا ، تلگرافا و یا در روزنامه باینجانبان تسلیت گفته و یا در منزل تشریف فرما و باعث تسکین تاثرات قلبیمان شده بدین وسیله تشکر نموده و اگر درشرفیابی حضوری بواسطه تالمات روحی تاخیری رخ دهد پوزش طلبیده سلامتی و توفیق همگی را از خداوند متعال خواستاریم .

خانم جوهرچی . خانم دکتر بانکی . دوشیزه بانکی

تشکر

بدینوسیله از تیمسار سرلشگر پرتوی ریاست محترم اداره‌سررشته‌داری ارتش وتیمسار سرتیپ پیروزفر وتیمسار سرتیپ گوهری معاونین اداره مزبور و جنابان سرهنك مبصری و سلیمانی و همچنین سایر افسران ودرجه داران محترمیکه در تشییع جنازه و شرکت در مجالس ختم و هفته مرحوم سروان حسن زروانپور ابراز همدردی فرموده اندصمیمانه تشکر وسپاسگزاری مینمائیم .

آ-۹٤۵۷ **خانواده زروانپور**

کابینه دهساله بن گوریون استعفا کرد

هدف این استعفا ترمیم کابینه واخراج وزیران دست‌چپ است

اورشلیم - یونایتدپرس - کابینه بن گوریون پس از ۱۰ سال استعفا داد.

چهار وزیر انقلابی کابینه بن‌گوریون ابتدا علیه تصمیم وی مبنی برفروش اسلحه به آلمان غربی رای دادند و بار دیگر به تهدید او مبنی بر استعفای کابینه ترتیب اثر نداده و خود نیز حاضر باستعفا نشدند و بدینطریق نخست وزیر دو بار بامخالفت و «انقلاب» چهار وزیر کابینه خود مواجه شد. این چهارتن از احزاب دست چپ «اخدوت هاوداه» و «ماپام» هستند.

داوید بن گوریون

کابینه جدید

بر طبق قانون تا وقتی که استعفای نخست وزیر مورد قبول واقع نگردیده و نخست وزیر جدید معین نشده وی سرکار خواهد بود. گفته میشود که بار دیگر خود بن گوریون ماموریت تشکیل کابینه جدید را بعهده خواهد داشت. منتهی چهار وزیر انقلابی رابه کابینه دعوت نخواهد کرد.

پس از استعفای کابینه رئیس جمهور اسرائیل «بن‌زوی» نمایندگان «انقلابیون» زیر بار نرفتند بن گوریون تهدید خودرا عملی ساخت.

پارلمان را دعوت به مشاوره برای تعیین نخست وزیر جدید کرد.

فروش اسلحه

بحران کابینه اسرائیل ازهنگامی آغاز شد که خبر فروش ۲۵۰ هزار نارنجک انداز ساخت اسرائیل به آلمان غربی انتشار یافت.

احزاب ناسیونالیست ودست چپ برضد این معامله بشدت اعتراض کردند و سرانجام بن گوریون توانست با اکثریت ضعیفی رای اعتماد بگیرد ولی اعلام کرد که دیگر حاضر بکار با وزرائی که مخالف تصمیم او بودند نیست.

کابینه اسرائیل وزرای چهارگانه را دعوت به استعفا کرد. و بن گوریون نیز تهدید نمود که در غیر این صورت از کار کنار خواهد گرفت. ولی چون تهدید خودرا عملی ساخت.

کامیونهای مسلح اسکناس وارد سار شدند

باالحاق سار بآلمان غربی این کشور ازنظر تولید زغال وفولاد مقام سوم را درجهان بطور قطع بدست آورد

ساربروکن-رویتر - دیروز اتومبیل های باری که بشدت حفاظت میشدند و حامل میلیونها مارك اسکناس بودند وارد پایتخت سار شدند تا اولین اقدام برای واگذاری امور اقتصادی سار به آلمان غربی صورت گیرد.

سار که از مهمترین نواحی اروپا بلحاظ داشتن معادن فراوان زغال سنك و آهن می‌باشد از نیمه شب دیشب کاملا به آلمان غربی ملحق گردید.

از امروز قیمت نفت درسار تنزل کرد ولی توتون وکنیاك و لیکور گرانتر گردید. مردم سار اخیرا یخچال وتلویزیون ساخت فرانسه میخریدند زیرا میدانستند که پس از الحاق به آلمان بافروش آن استفاده خواهند برد.

هلیکوپتر ها

کمپانی های آلمان غربی از مدتی قبل خودرا آماده میکردند تادرسار فروش عمده‌ای بنمایند.

دریك نقطه مرزی ستونی بطول سه کیلومتر ازاتومبیلهای حامل اجناس آماده بودند تابمحض برداشتن ماموربن گمرك بطرف سار بروند.

هنگام حرکت کامیون های حامل اسکناس های آلمان غربی سه هلیکوپتر برفراز کامیونها پرواز می کردند وجاده‌ها بشدت حفاظت می گردید. کامیونها قبل از سپیده‌دم از مرزعبور کرده به بانکهای مرکزی رسیدند درحالیکه ماموربن با سلاحهای خودکار مراقب بودند اسکناس ها مورد دستبرد وحمله قرار نگیرد.

سومین کشور

نخست‌وزیر سار ضمن اظهارات رادیوئی گفت: «الحاق سار سبب خوشحالی مردم این ناحیه گردیده است وامیدوارند که این امر مقدمه وحدت مجدد آلمان گردد.»

باالحاق سار به آلمان غربی ۳٫۵ میلیون تن فولاد و ۱۷ میلیون تن زغالسنك به صنایع آلمان غربی افزوده گردیده واکنون این کشور جمعا ۳۰ میلیون تن فولاد و ۱۵۰ میلیون تن زغال تولید میکند و بعداز امریکا وشوروی قرارگرفته است. در حال حاضر نیز آلمان غربی از حیث زغال وفولاد باتفاوت بالنسبه از انگلستان جلوتراست ولی پس‌از پیوستن سار به آن کشور باتفاوت زیاد نسبت بانگلستان مقام سوم را احراز میکند.

فرمز آماده مقابله با حمله است

تایپه - خبرگزاری فرانسه - پس از حادثه هوائی دیروز صبح که سبب سقوط چهار هواپیمای شکاری کمونیستها توسط نیروی هوائی چین ملی گردید، محافل سیاسی چین ملی خاطر نشان ساختند نیروهای چین ملی آماده مقابله باهرگونه حملات کمونیستها هستند.

ضمنا دیروز وزیر امور خارجه چین کمونیست برای پنجاه و چهارمین بار علیه ورود کشتی‌های جنگی آمریکا به آبهای ساحلی چین اعتراض کرد.

مذاکرات شوروی ویوگسلاوی آغاز شد

شوروی ۲۸۵ میلیون دلار به یوگوسلاوی اعتبار میدهد

بلگراد - رویتر - مذاکرات شوروی و یوگسلاوی درباره گشایش اعتبار ۲۸۵ میلیون دلاری روسها امروز آغاز شد.

گروهی از متخصصین روسی باتفاق سفیر کبیر روسیه «ایوان» رامچوسکی» در این مذاکرات شرکت دارند.

معاون وزارت دارائی شوروی ریاست هیئت را برعهده دارد.

این اعتبار را روسها در ۱۹۵۶ جهت برنامه های صنعتی یوگسلاوی گشوده بودند ولی پس‌از برخورد ایده‌لوژیك سال قبل با یوگسلاوی آن‌را بستند.

ضمنا یوگسلاوی از چکسلواکی نیز تقاضای ۵۷ میلیون دلار اعتبار نموده ولی مذاکرات مربوط باین اعتبار اخیرا قطع شد.

امپراطور درضیافت وروشیلف

هیلاسلاسی امپراطور حبشه برای یك بازدید پانزده روزه وارد مسکو شده است. دراین عکس هیلاسلاسی باتفاق وروشیلف رئیس جمهورشوروی هنگام شرکت درضیافتی که بافتخار اوبرپاشده است دیده میشود.

حلقه محاصره بگرد اسرائیل تنك میشود

کشورهای عربی درنظر دارند یك بازار مشترك درخاورمیانه بوجود آورند و با اسرائیل مبارزه کنند

دمشق - آسوشیتدپرس - نمایندگان یازده کشور عرب بزودی در بیروت جلسه ای تشکیل میدهند تابرنامه محاصره اقتصادی اسرائیل را که هشت سال پیش طرح شد تمدید نمایند.

تحریم اسرائیل

جلسه نهضت (تحریم اسرائیل) باشرکت عربستان سعودی، یمن، کویت، سودان، جمهوری تونس و مراکش تشکیل میشود.

ازجمله مسائل مورد بررسی این هیئت تشکیل بازار مشترك درخاور میانه میباشد.

این بازار یکی ازوسائل مبارزه بابازرگانی اسرائیل در کشور های آسیائی وافریقائی بشمار میرود. کشور های عرب همکاری اقتصادی میان خود بوجود خواهند آورد و تولید صنعتی خودرا بالا خواهند برد تابتوانند اجناسی ارزانتر وبیشتر و بهتر ازاجناس اسرائیل به بازار های آسیا وافریقا عرضه نمایند.

برتری مصنوعات

دراین مذاکرات تشکیل نمایشگاه کالای کشور های عرب برای ۱۹۶۰ یا ۱۹۶۱ پیش بینی میشود تا بوسیله آن برتری مصنوعات عربی برمصنوعات یهودی نشان داده شود.

سخنگوی «اداره مرکزی محاصره اقتصادی اسرائیل» گفت قرار است با بعضی کشور های آسیا و افریقا جهت تعمیم تحریم کالاهای اسرائیل درکشور هامذاکراتی بعمل آید.

این سخنگو گفت هدف کنفرانس اقتصادی بیروت «تنك ساختن حلقه محاصره عرب بگرد اسرائیل» می‌باشد.

عبدالناصر راهی میان چین وهند انتخاب میکند

تعداد اتحادیه‌ها تقلیل خواهد یافت، اعتصاب ممنوع میشود وکمیته‌های کارگر وکارفرما بریاست دولت مزدرا تعیین میکنند

قاهره - جمال عبدالناصر طرح جدیدی برای پیشرفت جمهوری متحد عرب و «جبش بجلو» دردست اجرا دارد.

جبش بجلو اصطلاحی است که چینی ها برای توصیف هدفهای خود استعمال میکنند.

هدف این طرح تامین کار و زندگی بهتر برای جمعیت روز افزون در جامعه‌ای میباشد که ناصر آن را «جامعه دمکراتیك سوسیالیست تعاونی» تعریف کرده‌است.

امروز که بحران سوئز وسایر «مبارزات ضد امپریالیسم» به اصطلاح جدالهای گذشته میباشد جمال عبدالناصر وزیران وی میکوشند به این طرح جان دهند.

طبق طرح جدید جمهوری متحد عرب رای دهندگان شورا های «وحدت ملی» راکه تنها سازمان سیاسی جانشین احزاب میباشد انتخاب میکنند.

راه پیشرفت اقتصادی کشورنه مانند راه چین توام با دیکتاتوری مطلق و نه مانند هند کاملا دمکراتیك خواهد بود. بلکه راه حد وسط میباشد.

تجهیز اتحادیه ها

ناصر اتحادیه های کارگری را بخاطر اجرای برنامه خودتجهیز خواهد نمود. تعداد این اتحادیه‌ها که فعلا در حدود ۱۴۰۰ میباشد به هفتاد تقلیل خواهد یافت. اعتصاب ممنوع میشود و کمیته های کارگر و کارفرما به ریاست نماینده دولت مزد ووضع کار را تعیین میکنند و تصمیم نهائی در این موارد بادولت میباشد.

برای بازرگانی خارجی مقررات جدیدی وضع و بهای کالا ها در بازار داخلی و خارجی توسط دولت تحدید میشود و قوانین بیمه اجتماعی و کار که تدوین گردیده بمعرض اجرا در می‌آید.

از ۱۹۶۱ به بعد (پس از پایان برنامه پنجساله مصر) در سوریه برنامه جداگانه ای اجرا میشود. ازآن سال برنامه های طویل اقتصادی در دو قسمت مصر و سوریه عملی میشود که طرح و اجرای آنها پس از ملی کردن کانال سوئز مهمترین اقدام ناصر میباشد.

۸ میلیون رای دهنده

برای اولین بار در جمهوری متحده عربی ۶٫۵ میلیون رای دهنده در مصر و ۱٫۵ میلیون نفر درسوریه روز چهارشنبه در انتخابات نخستین مجمع ملی آن کشور شرکت می کنند.

از مجموع ۱۲۰ هزار نامزد انتخابات ۳۹ هزار نفر به‌عضویت وحدت ملی جمهوری متحده انتخاب میشوند که از این عده ۲۵۰ زن خواهند بود.

وحدت ملی سازمان یك حزبی است که هدف آن ایجاد یك جامعه سوسیالیست تعاونی دموکراتیك میباشد و ماموریت دارد که به (ناسیونالیسم عرب) صورت تحقق بخشد.

اعضائیکه در این هفته انتخاب میشوند خود اعضاء شورای ایالتی را انتخاب میکنند وبعد شورای عمومی بوجود می‌آید و در آخرین مرحله جمال عبدالناصر از شورای عمومی اعضاء مجمع جدید ملی را انتخاب خواهد نمود.

مجمع جدید طرح قانون اساسی را که باید جانشین قانون اساسی موقتی فعلی شود تدوین مینماید.

دراین عکس بزرگترین جزایر از سه هزار جزیره‌ای که اندونزی را تکشیل میدهد، دیده میشود

اندونزی

بقیه از صفحه اول

جاکارتا - یونایتدپرس - دیروز دکتر سوکارنو فرمان انحلال پارلمان آن کشور و اجرای قانون اساسی معروف به «دموکراسی هدایت‌شده» راصادر نمود.

بموجب این فرمان قانون اساسی موقتی نیز موقوف‌الاجرا میشود.

دکتر سوکارنو ضمن سخنرانی خود از کاخ ریاست جمهوری که متن آن قبلا تهیه شده بود گفت چون پارلمان به پیشنهاد وی رای موافق نداد و بعلت اینکه بیشتر اعضاء پارلمان دیگر در جلسات آن حاضر نمی‌شدند تا بمذاکرات ادامه دهند وجود آن بیحاصل بود.

این اوضاع وحدت وامنیت کشور رابخطر انداخته و مانعی در راه پیشرفت وترقی ملت محسوب میگردد.

استعفای کابینه

دکتر سوکارنو که لباس فرماندهی کل قوا را بتن کرده بود وخیلی آرام صحبت میکرد گفت بزودی کنگره مردم مرکب از نمایندگان پارلمان‌های نواحی مختلف ودسته‌های موجود تشکیل میشود که بموازات مجمع مشاوره ملی کار کند.

جواندا نخست وزیر اندونزی دیروز بخبرنگار یونایتدپرس گفت که کابینه باحتمال قوی امروز صبح استعفاء خواهد کرد.

قانون اساسی اندونزی از این پس همان قانونی خواهد بود که در ۱۹۴۵ بکمك هلندیها تنظیم گردید ودر آن به رئیس جمهور اختیارات بیشتری تفویض گردیده است ضمنا در این قانون اساسی جزایر اندونزی اختیارات بیشتری در امور داخلی دارند.

گله‌های گرك برسر گوسفندان ریختند

مجازات دادیار رشوه‌خوار

ورشو - خبرگزاری فرانسه - لیسزسکا معاون دادستان ورشو باتهام رشوه‌خواری به ۷ سال زندان ومحروم شدن از حقوق مدنی برای مدت چهار سال محکوم گردید.

ورشو - خبرگزاری فرانسه - صدها گرك در نقاط کوهستانی لهستان به گله های گوسفند حمله کرده و آنها را از پای درآوردند. یکی از نقاطی که بیش از همه مورد حمله گرك های وحشی قرار گرفت ناحیه کوهستانی «کار پاتز» می باشد که سبب از بین رفتن بیش از یکصد گوسفند گردید.

اهالی از ترس گرك های وحشی به منازل خود پناه برده و با سلاح های گرم مجهز شده‌اند.

یکی دیگر از برندگان ساعت دکو

دوشیزه پروین مهدیخان لاله ساکن پشت مسجد سپهسالار دارنده بلیط شماره ۵۲۰۲۸۵ برنده یك‌عدد ساعت محکم و دقیق و نشکن سویس (دکو) گردید که بایشان تسلیم گردید.

آ-۱۲۵۶۰

میس نیجریا تبریك مارا بپذیر!

لاگوس - نیجریا - خبر گزاری فرانسه - دوشیزه ننی اتول یك دختر سیاه پوست ۱۸ ساله که در کامرون بریتانیا بدنیا آمده است بعنوان ملکه زیبائی «نیجریا» انتخاب شد.

انتخاب وی در هوای آزاد صورت گرفت و صدها نفر سیاه پوست بایك آهنگ جدید کالیپسوبه رقص و شادی پرداختند.

شعر این آهنگ جدید این بود «میس نیجریا تبریك مارا به پذیر تمام جهانیان آرزومند شناختن توهستند» قرار است بزودی «میس نیجریا» به نقاط مختلف دنیا از جمله امریکا مسافرت کرده وروی پرده تلویزیون ظاهر شود.

هتل رستوران برکه

بسبك واستیل جنوب فرانسه واسپانیا تهیه شده وبامجلل ترین وزیباترین هتل رستوران های اروپا رقابت میکند.

نهاروشام بسبك فرانسه

BERKEH

آدرس: تخت جمشید - خیابان فرصت تلفن ۶۹۲۹۵

آ-۱۲۵۸۸

از فردا صبح در سالن خنك سینماهای ایران - رویال

داستان مهیجی از زندگی مردان فداکار وبی‌باك

زن برهنه تاریخ (بانوگودایوا)

تمام رنگی - دوبله بفارسی - باشرکت: جرج نادر - مورین اوهارا

راههای مستقل مسکو وورشو برای نیل بکمونیسم

خروشچف دراواسط ماه جاری برای مسافرت «آشتی‌کنان» به لهستان میرود

ورشو- یونایتدپرس نیکیتاخروشچف نخست‌وزیر شوروی برای‌نخستین بار پس از ۱۹۵۶ دراواسط این‌ماه به ورشو می‌آید . این‌بار سفراو جنبه آشتی کنان دارد .

درسفر گذشته کوشش‌خروشچف برای جلوگیری ازانجام نظریات گومولکا نخست‌وزیر لهستان که‌معتقدبه راه مستقل لهستان بطرف کمونیسم‌میباشد بی‌نتیجه ماند .

اماسفر اینباروی برعکس‌سفر گذشته که‌در اطاقهای دربسته مذاکره بسر رسید توام باتظاهرات ومیتنگهای زیادی خواهدبود .

راه‌مخصوص

درسفر آینده اووگومولکا اعلام خواهند نمود که‌درکلیات توافق کامل دارند گرچه‌هریك‌راه‌مخصوص خویش راطی میکند تابهدفهای مارکسیسم برسند .

سفر خروشچف درلهستان ظاهرا تا۲۳ ژوئیه جاری ادامه خواهد یافت. ضمنا نخست‌وزیر شوروی وهمراهان وی‌درمراسم روز آزادی لهستان که۲۲ ژوئیه‌می‌باشد شرکت خواهند جست.

در روز مذکور به یادبود پانزدهمین سال برقراری حکومت‌کمونیستی در لهستان در لندن نیز مراسمی برپا میشود .

مرکز آهن وفولاد

طی این سفر خروشچف از مرکز عظیم ذوب آهن وفولاد سازی نواخوتا ومرکز ساختن لاستیك مصنوعی وبنای باز داشتگاه آشویتز (که‌درآن آلمان هالهستانیها ویهودیها را زندانی وقتل عام میکردند) وبندر تجدید ساختمان یافته اشتیتین درکنار بالتیك و بعضی ازشهرهای صنعتی نواحی سیلزی آلمان «ادر-نالیه » این‌بندرواین نواحی را روسها از آلمان جداکردەو به لهستان داده‌اند بعوض نیمی ازخاك این‌کشور که‌به‌روسیه ملحق ساخته‌اند)دیدن خواهد نمود .

این سفر خروشچف رسما بعنوان بازدید گومولکاست که‌باتفاق اعضاء پولیت بورولهستان در اکتبر گذشته به مسکو رفته بود .

یك کشته وپنج‌مجروح

دم - رویتر - دیروزبر اثر انفجار یك بمب‌در اتومبیل متعلق به سفارت تونس یك بچه کشته وه بچه دیگر مجروح گردیدند . اتومبیل مزبور در خیابان متوقف‌بود وبچه‌ها در اطراف آن ببازی مشغول بودند که انفجار روی داد . یکنفر هابر بشدت مجروح شد .

آبجوسازی ممنوع است

تبعیضات نژادی دردوربان «آفریقای جنوبی» همچنان ادامه دارد وپلیس سفید دراین‌عکس یکی اززنان آفریقائی راکه در تظاهرات شرکت کرده، بزندان میبرد .

اخیرا دردوربان سیاه پوستان تظاهرات شدیدی درباره تصمیم دولت نسبت به منع تولید آبجو توسط آفریقائیها برپا نمودند .

دختری که‌خودرابه‌لاتاری گذاشته بود

خریداران مجبور بودند بلیط‌های ۱۰۰لیری را از بازار سیاه بخرند

تریست -خبرگزاری فرانسه - پلیس تریست یکنوع لاطاری‌بسیار جالب توجه را که در یکی از بار های شهر تریست‌توسط صندوقدار آن ابداع شده بود ،غدغن نمود . صندوقدار مزبور دوشیزه ای۲۲ ساله با موهای بور که در زیبائی وعشوه‌گری سرآمد رفقای خودبود در طول هفته یکصد بلیط ۲۰۰ لیری به هریك از مشتریان ولخرج ونسبتا پولدار میفروخت .در پایان هفته یعنی شنبه شب مشتریان‌جمع شده و قرعه کشی شروع میشد هریك از دارندگان بلیط ۲۰۰ لیری که برنده میشدند دوشیزه صندوقدار شنبه شب خودراباآومی گذراند .

بازار سیاه بلیط

این نوع لاتاری که‌در نوع خودبی نظیر بود سبب جلب مشتریان زیادی به بار مزبور شده و روز بروز خریداران بلیط های لاتاری زیادتر میشد واز آنجائیکه تعداد بلیط ها از صد تجاوز نمیکردغالب مشتریان آنرا باقیمت بیشتری از سایرین میخریدند تا شاید در لاتاری موفق شوند .

پلیس پس از اطلاع از جریان دستور توقیف دوشیزه صندوقدار را داد ولی صاحب بار از دست ماموربن شکایت کرده است‌زیرا پس‌از توقیف‌خانم‌صندوقدار‌مشتریان بار مزبور به نصف رسیده‌اند .

تقویت رژیم انقلاب بوجود آمدند .

قاسم حرف چند هفته قبل خودرا تکرار نمود واز کلیه احزاب سیاسی درخواست کرد که از فعالیت های سیاسی در حال حاضر که ملت در حال تکامل است خودداری نمایند .

این ضربه- تازه‌ای است که از طرف قاسم به کمونیست ها وارد میشود ومانع‌تشکیل «جبهه‌وحدت‌ملی» می‌گردد .

دستور از ارتش

سخنرانی قاسم در «سالن مردم»واقع در مرکز شهر بغداد صورت‌گرفت.

نخست‌وزیر عراق گفت از این‌ببعد کلیه افراد وابسته به «مقاومت ملی» باید دستور های خود را از ارتش بگیرند .

ژنرال قاسم گفت :حزب دموکرات متحده کرد فعالیت خودرا موقوف‌کرده وحزب دموکرات ملی نیز از سیاست او پیروی میکند وافرادی که از این دو حزب منشعب گردیده‌اند نماینده آن‌دو حزب نمی‌توانند باشند وبنابراین احزابی که جبهه ملی به‌نمایندگی آنها تشکیل شده وجود ندارند .

عبدالکریم قاسم زدو خورد های اخیر را بین عده‌ای از اهالی مخصوصا زدو خورد شب یکشنبه‌رابین‌دهقانان شدیدا تقبیح نموده وگفت :

باید باین کارها خاتمه داده شود و از مسئولین این منازعات خواست که اوضاعی بوجود نیاورند تا ارتش مجبور به‌مداخله گردد .

اخبار دروغین

نخست وزیر عراق از روزنامه ها خواست‌که از انتشار اخبار دروغین که مضر امنیت و نظم جمهوری است خودداری کنند و در توطئه وارتکاب خیانت علیه جمهوری شرکت‌ننمایند. زیرا در آنصورت وظیفه ارتش است که جلوی توطئه و تجاوزرا بگیرد.

قاسم گفت :مقامات دولتی‌کنترل کامل اوضاع را بدست داشته وآماده میباشند که بسرعت با هرگونه توطئه‌ای که از داخل یا خارج علیه کشور بعمل می‌آید مقابله نمایند.

عبدالکریم قاسم بار دیگر گفت که وی مافوق احزاب می باشد و از مردم عراق درخواست نمود که برای‌اجرای برنامه وی متحدشوند.

دوخبر خوش

نخست وزیر عراق به ملت خاطرنشان ساخت که «طی دو روز آینده دوخبر خوش از من خواهید شنید .»وی اعلام داشت که قبل از ۱٤ ژوئیه زنان‌آزاد خواهندشد و در قوانین مربوط‌به‌روابط زن ومرد تغییرات اساسی داده می شود.

آسوشیتد پرس -یونایتدپرس

درجشن انقلاب عراق شرکت نکنید !

قاهره - خبرگزاری فرانسه - فائق‌السامرائی سفیرکبیر سابق عراق درقاهره که سازمانی بنام «گروه عراقیهای آزاده» تشکیل داده است طی پیامی‌که برای مردم عراق فرستاده ودرروزنامه الجمهوریه درج شده است ازعموم مردم عراق خواسته است تادرجشن انقلاب چهاردهم ژوئیه شرکت‌نکنند.

فائق السامرائی درپیام خود خاطر نشان‌کرده که ملت عراق برای‌این اولین سالروز درحال عزااست.

خون میهن پرستانی‌که توسط قاسم ورژیم اوریخته شده هنوز خشك نشده است. تمام خانواده های عراقی امروز عزادار وگریان میباشند زیرایاشهیدی دارند یا زندانی ویا تبعیدی .

خلاصه اخبار

رم- ایتالیا بشوروی اطلاع دادکه نمیتواند پیشنهاد آن کشوررادرمورد ایجاد یك منطقه غیراتمی دراروپای مرکزی وجنوبی‌بپذیردزیرابااین‌عمل تعادل قوابطور انحصاری بنفع شوروی تغییر خواهد یافت .

●●●

قاهره - مقامات یمن اطلاع‌دادند که هواپیماهای نیروی هوائی انگلیس اراضی ناحیه «بیضاء»راکه متعلق به یمن‌است بمباران‌نموده‌اند. قوای زمینی انگلیس‌نیزبرای اخراج یك شیخ طرفدار ناسیونالیسم‌عرب بناحیه دیگری حمله‌ورشده‌اند.

●●●

دمشق- بین سران کشورهای‌اندونزی وهند ویوگسلاوی و جمهوری متحده عرب تماس هائی برقرار شده است تاکنفرانسی‌ازنمایندگان کشورهائی که ازبیطرفی مثبت پیروی میکنند تشکیل شود.

●●●

ژن- شیخ‌علی‌بن‌عبدالله‌الثانی امیر شیخ نشین قطر بایك‌کشتی مصری وارد ژن شد.

شیخ قطر وهمراهان عازم ژنو هستند تامدت دوماه دریك ویلای حومه‌ای این شهر استراحت نمایند .

●●●

آتن- گلیزوس مدیر روز نامه «اوگی» یونان ممکن است باتهام جاسوسی برای سومین بار محکوم باعدام شود .

گلیزوس که عضوحزب کمونیست یونان میباشد تاکنون دوبارمحکوم بمرك شده وهربار بمناسبت فعالیت هائی که هنگام اشغال یونان‌توسط آلمانیها برای نجات کشور خود انجام داده مورد عفو قرار گرفته است .

مجله اطلاعات کودکان و برگزاری مسابقه «دو» پسران

بزودی مجلهٔ اطلاعات‌کودکان برای تشویق ورزشکاران دوره اول دبیرستان های پسران مسابقه ای در رشته «دو» برگزار خواهد کرد.

نام نویسی از روز شنبه‌در دفتر مجلهٔ اطلاعات کودکان آغاز شده است و تا روز بیستم تیر ماه ادامه خواهد داشت.

بقهرمانان اول تا پانزدهم این‌مسابقه‌مهیج جوایز نفیسی اهداء میشود

شرح مفصل درباره این مسابقه جالب را در شمارهٔ آینده مجلهٔ اطلاعات کودکان بخوانید.

برای نام نویسی تا روز بیستم تیر ماه همه روزه از ساعت ۹ الی ۱۲ صبح و٤ الی ۷ بعد از ظهر بدفتر مجلهٔ اطلاعات کودکان‌مراجعه کنید

آگهی مزایده

جهت نصب آگهیهای تبلیغاتی در داخل وخارج اتوبوس

شرکت واحد اتوبوسرانی عمومی تهران وحومه نصب آگهی‌های تبلیغاتی رادرقسمتهای داخلی وخارجی تمامی اتوبوسهای متعلق بشرکت که‌در حوزه تهران وحومه مشغول کار است وحداقل یکهزاروپنجاه دستگاه وحداکثر هزاروپانصد(۱۵۰۰دستگاه) خواهد بود برای مدت سه‌سال ازتاریخ انعقاد قرارداد بمزایده واگذار مینماید شرایط مزایده وترتیب کاردربرگهای‌مخصوصی چاپ‌وتوضیح داده‌شده‌وبپیشنهاددهندگان میتوانند درساعات اداری بدفترشرکت مراجعه ویك نسخه ازآن را دریافت نمایند .

پیشنهاددهندگان بایستی پیشنهاد خودرا تاآخروقت اداری روز سه‌شنبه ۲٦ر٥ر۳۸ درقبال رسیدبدفتر شرکت تسلیم دارند وپیشنهاد رسیده روز چهارشنبه ۲۷ مردادماه ۳۸ بازوقرائت خواهد شد وشرکت دررد ویاقبول یك یاکلیه پیشنهادات مختاراست وپیشنهاددهنده بایستی یك‌میلیون‌ریال بعنوان سپرده درحساب شماره ۱۵۰٤۱ بانکملی ایران ریخته ورسیدآن‌را ضمیمه پیشنهاد تسلیم دارد که‌در صورت اصابت مزایده وانصراف برنده مزایده از انعقاد قرارداد این سپرده بسودشرکت ضبط خواهدشد .به‌پیشنهادات‌مبهم ومعلق بشرط وفاقدسپرده بهیچوجه ترتیب اثرداده‌نمیشود.

شرکت واحد اتوبوسرانی تهران وحومه

۱ـ۳ آ ـ۱۲٦۱٤

آگهی دعوت مجمع عمومی

شماره ۱۲ ۱۰ر٤ر۳۸

بدینوسیله از صاحبان سهام شرکت سهامی ار دعوت میشود در جلسه مجمع عمومی شرکت که ساعت پنج بعد ازظهر روز پنجشنبه سی ویکم تیر ماه ۱۳۳۸ در دفتر شرکت واقع در خیابان سعدی شماره ٤۰۲ تشکیل میگردد حضور بهمرسانند .

۱ـاستماع گزارش مدیر عامل شرکت

۲ـ تصویب ترازنامه عملکرد سال ۱۳۳۷ شرکت

۳ـانحلال یا ابقای شرکت ودر صورت ابقاء انتخاب هیئت مدیره برای مدت دوسال

٤ـ انتخاب بازرسان برای مدت یکسال

۵ـ تعیین خط مشی وشور در کار جاری شرکت

آ ـ۹۵۱۹ هیئت مدیره شرکت‌سهامی ار

آگهی دعوت مجمع عمومی

شماره ٦۳ ۱۰ر٤ر۳۸

بدینوسیله از صاحبان سهام شرکت سهامی معادن کروم دعوت میشود که ساعت یازده صبح روزپنجشنبه سی ویکم تیرماه ۱۳۳۸ در جلسه مجمع عمومی که دردفتر شرکت واقع درخیابان سعدی شماره٤۰۲ تشکیل میگردد حضور بهمرسانند .

دستور جلسه :

۱ـ استماع گزارش مدیر عامل شرکت

۲ـ تصویب تراز نامه عملکرد سال ۱۳۳۷

۳ـ انتخاب یکنفر بازرس برای مدت یکسال

٤ـ تعیین خط مشی وشور درکار جاری شرکت

هیئت مدیره شرکت سهامی معادن کروم

آ ـ۹٤۸۱

آگهی تجدید مناقصه‌برق شهرهای داراب نی‌ریز ـ اردکان

پیرو آگهی مناقصه شماره ٤٦۰۸ اش ۲٤ر۳ر۱۳۳۸ شبکه برق فسا بدین وسیله اجرای عملیات برق شهر های داراب-نی ریز واردکان فارس مندرج در آگهی شماره ٤٦۰۸ ـ ۲٤ر۳ر۳۸ مربوط به برق فسا باشرائط زیر بطور یکجا به مناقصه گذاشته میشود .

شرکت کنندگان باید در لیست پیمانکاران طبقه بندی شده سازمان طبقه ۱ یا ۲ شناخته شده‌باشند پیشنهاد دهندگان باید بجای مبلغ ۳۳۰ر۰۰۰ ریال مبلغ ۱۷۰ر۰۰۰ر۱ ریال بعنوان سپرده در بانك اعتبارات صنعتی بودیعه گذاشته یا ضمانت نامه بانکی ضمیمه پیشنهاد خود نمایند .

پیشنهاد دهندگان باید اسناد مناقصه هر چهار شهر را خریداری و پیشنهادات خود را برای هر شهر بطور تفکیك تنظیم و در ساعت مقرر تسلیم دارند . مورد برق فسا و اردکان وداراب معامله به نقد انجام خواهد ولی در مورد نی‌ریز سازمان مجاز است که مبلغ یك میلیون ریال‌ازمبلغ قرارداد راپس‌از خاتمه کاربه‌اقساط ماهیانه ۴۵ر۰۰۰ریال‌به پیمانکار برداخت نماید. سایر شرائط به قوت خود باقی و بدون‌هیچگونه تغییری باید رعایت شود . آ ـ۱۹۰٤ ۱ **سازمان برنامه**

آگهی مناقصه لوله‌کشی آب مشروب گنبدکاوس

سازمان برنامه بمنظور اجرای عملیات عمرانی شهرستان‌ها لوله‌کشی آب‌مشروب شهرستان گنبدکابوس را باشرائط زیربمناقصه میگذارد .

۱ـداوطلبان شرکت درمناقصه که جزء پیمانکاران طبقه‌بندی شده سازمان برنامه میباشند باید برای دریافت اسناد مناقصه وخرید دفترچه مشخصات به‌دفترموسسه مهندسین مشاور کوکس واقع‌درخیابان شاه چهارراه بهرامی مراجعه و پیشنهاد خودرا به‌ترتیب زیرتهیه و تسلیم نمایند . مشخصات ۱۰روز پس‌از آگهی آماده خواهدشد .

۲ـپیشنهاددهندگان میبایستی مبلغ ۵۰۰۰۰۰ریال بعنوان سپرده بحساب شماره ۵۰۲ دربانك اعتبارات صنعتی بودیعه گذاشته و یاضمانت‌نامه بانکی که نمونه آن بضمیمه دفترچه مشخصات توسط مهندس‌مشاور دراختیار شرکت‌کنندگان گذارده‌خواهد شد بنفع حسابداری سازمان‌برنامه ضمیمه پیشنهاد خود نمایند تاهرگاه برنده مناقصه از پیشنهادخود عدول نماید سپرده بنفع سازمان برنامه ضبط شود. ضمانتنامه باید قابل تمدید برای سه‌ماه دوم بصرف‌اظهارمناقصه گذرانده باشد. سپرده پیشنهاددهنده درجه‌دوم قبل ازانعقاد قرارداد بابرنده مناقصه مسترد نخواهدشد .

۳ـپیشنهاد بایستی بنوعی که‌دربرگ شرائط مناقصه قید گردیده تنظیم ودر ۲پاکت شماره (۱) محتوی تضمین نامه وشماره (۲) محتوی واحد بهاء اسناد مناقصه وکل پیشنهاد که به‌مهروامضای پیشنهاددهنده رسیده باشد همچنین‌مبلغ کل پیشنهاد هردودرپاکت لاك ومهرشده تاساعت ۹صبح روز چهارشنبه دهم شهریورماه ۳۸در مقابل اخذ رسید به‌دفتر موسسه مهندسین مشاور تسلیم گردد .

٤ـبه‌پیشنهادهائی که فاقد سپرده ویامشروط ومبهم بوده ویااینکه مطابق مشخصات وشرائط مناقصه تنظیم نگردیده باشد و یاباتضمین‌نامه طبق‌فرم‌سازمان همراه نباشد ترتیب‌اثرداده نمیشود. پیشنهادهای رسیده درساعت ۱۰همان روز در قسمت شهرسازی واقع‌درخیابان دانشکده تحت نظر کمیسیون مربوطه باز وقرائت خواهدشد .

حضور پیشنهاددهندگان و یانماینده آنها درجلسه آزاد بوده و کمیسیون‌مزبور دررد ویاقبول هریك از پیشنهادات و یاکلیه آنها مختار خواهد بود .

بدیهی‌است بهرنوع پیشنهاد و یاتغییر و تخفیفی که بعدازساعت مزبور دربند۳برسد ترتیب‌اثر داده نخواهد شد. ضمنا کلیه هزینه انتشار آگهی بعهده برنده مناقصه می‌باشد .

آ ـ۱۱۵۹۲ ۱ـ۲ سازمان برنامه

آگهی دعوت مجمع عمومی

شماره ۵۷ ۱۰ر٤ر۳۸

بدینوسیله از صاحبان سهام شرکت سهامی متال انارك دعوت میشود در جلسه مجمع عمومی شرکت که روز چهارشنبه سی ام تیر ماه ۱۳۳۸ ساعت ده صبح در مرکز شرکت واقع در انارك تشکیل‌میگردد حضور بهمرسانند .

دستور جلسه

۱ـاستماع گزارش مدیر عامل شرکت

۲ـتصویب ترازنامه عملکرد سال ۱۳۳۷ شرکت

۳ـتصمیم بانحلال یا ابقای شرکت ودر صورت ابقا انتخاب هیئت مدیره برای مدت دوسال

٤ـانتخاب بازرسان شرکت برای مدت یکسال

۵ـ تعیین خط مشی وشور در کار جاری شرکت

آ ـ۹٤۸۳ هیئت مدیره شرکت‌سهامی‌متال‌انارك

خلاصه آگهی مزایده موقوفه

۹ر٤۸۷ ۱۳ر٤ر۳۸

بانظارت اداره اوقاف تهران یکدانك ونیم حصارك کن بانضمام عرصه۱۲باب خانه‌ویك‌گاه انباربانضمام۳٦ ساعت‌آب وغیره باحداقل‌اجاره بهای سالیانه موقوفه حصارك‌کن ۱۰۵۰۰۰ ریال نقد وقسمت‌کن۶۰۰۰ وقسمت طرشت ۱۰۰۰۰ ریال موقوفه حاجی محمد رضاطرشتی بمدت پنج سال خورشیدی ازطریق مزایده اجاره داده میشود داوطلبان اجاره بایستی مبلغ ۱۵۰۰۰ ریال برسم سپرده بصندوق اداره اوقاف یاحساب شماره ٤۰۲۸ بانك ملی بازار بسپارند وبپیشنهاد خودرا باقبض سپرده در پاکت سربسته تاپایان وقت اداری روز پنجشنبه ۲۱ مرداد ۳۸ بدفتر کل اوقاف تسلیم ورسید دریافت دارند. پیشنهاد های رسیده درروز شنبه ۲۳ مرداد ۳۸ ساعت ۱۰صبح درداره اوقاف تهران خوانده میشود. برای کسب اطلاع ازشرایط مزایده به‌آگهی تفصیلی یابدفتر کل اوقاف مراجعه نمایند . **رئیس اداره اوقاف تهران معینیان**

آگهی از طرف وزارت فرهنك

وزارت فرهنك بمنظور تشویق نویسندگان و کسانیکه در باره پرورش کودك مطالعات و تجربیات کافی دارند نوشتن کتابهای کمکی (غیردرسی کودکان را بمسابقه میگذارد.

۱ـ برای سه نفر از بهترین نویسندگان سه جایزه بشرح زیر در نظر گرفته شده است .

جایزه نفراول چهل هزار ریال

جایزه نفر دوم سی هزار ریال

جایزه نفر سوم بیست هزار ریال

۲ـ کتابهای مزبور باید تا اندازه‌ای مصور و حاوی داستانهاو مطالب اخلاقی ودر خور فهم کودکان باشد .

۳ـ شرکت کنندگان در مسابقه بایدیك نسخه از کتاب خودرا تا پایان مهر ماه سال ۱۳۳۸ باداره کل نگارش تسلیم و رسید دریافت دارند .

٤ـ سه نفر از متخصصین فن بعنوان داور مسابقه انتخاب و مطالعه و اظهار نظر در باره کتب مزبور به آنان محول خواهد گردید.

۵ـ نتیجه مسابقه بوسیله آگهی رسمی باطلاع شرکت کنندگان‌خواهد رسید.

۱ـ۲ آ ـ۱۲٦۱۲ وزارت فرهنك

از آقایان پزشکان عالیرتبه بیمارستان بانك ملی مخصوصا آقایان دکتر امامی و دکتر میلانی جراح عالیقدر و خانم گالسپی‌سرپرست بیمارستان که‌در عمل‌جراحی همسرم نهایت دقت‌فرمودند سپاسگزارم.

آ ـ۹٤۵۳ حسین وفائی

برای اطلاع داروخانه‌های محترم

داروئی پورمرادی از این تاریخ کلیه اسپسیالیته های کارخانه واندر سویس را در دسترس شما گذاشته است وبرای انجام مراجعات آماده است .

آ ـ۹٤٤۱ داروئی پورمرادی

خیابان ناصرخسرو ـ تلفن ۵۲۰۱۱

جالبترین اخبار در ۲۴ ساعت گذشته

بقیه از صفحه اول

توکیو - دو پزشك ژاپنی‌در کنگره جراحان آن کشور مدعی شدند که زنی رامورد عمل جراحی‌قرار داده‌اند که غده‌ای داشته که از آن پنبه روئیده بوده است .

بعد از آزمایش کامل معلوم شد که الیاف پنبه مزبور کاملا شبیه به پنبه طبیعی‌بوده وفرقی باآن نداشته‌است .

سلولهای موجود در غده‌نیز مانند سلول های پنبه بوده .

قبل از پیدا شدن غده روی پوست زن دچار تب وحرارت زیادی شده وبدنبال آن غده بتدریج پیدا وتبدیل به بوته پنبه گردیده بود .

●●●

لندن - شش دختر شجاع انگلیسی در مسابقه‌اسب‌دوانی معروف به (لیدی گودیوا) شرکت میکنند .

لیدی گودیوا نام زنی‌است که ۹۰۰ سال پیش میزیست وعادت داشت‌عریان‌روی اسب بنشیند و فقط موهای‌بلندش حجاب بدنش بود .

لیدی گودیوا تمام ثروت خودرا در راه نگهداری یك اسب صرف نمود .

دخترانیکه در این مسابقه شرکت میکنند لباس شنائی برنك بدن میپوشند تاکم و بیش شبیه سوار کار برهنه ۹۰۰سال پیش شوند

●●●

ساوانا (آمریکا) - دیروز پلیس یك دختر ۱۷ ساله‌را باتهام قتل یك جوان سیاه پوست بازداشت نمود .

هنگامیکه این سیاه پوست در خیابان میرفت از داخل یك ماشین گلوله‌ای بطرفش شلیك شد ودردم جان سپرد .

بعدا دوشیزه «کاتی‌آن‌گریل» باپای خود به پاسگاه پلیس آمد واعتراف کرد که این سیاهپوست را بجای یك‌پسر دیگر که رفیق او بوده و روزی اورا بشدت کتك زده است اشتباها هدف تیر قرار داده است .

دختر البته نمیدانست که اشتباها شخص دیگری رابه قتل رسانده است ولی وقتی جریان قتل را از رادیو شنید فورا متوجه شد و تصمیم گرفت خودرا به پلیس معرفی کند .

پلیس جالسون‌راننده تاکسی را بعنوان‌شریك جرم‌بازداشت نمود .زیرا وی سلاح کمری در اختیار دختر گذاشته و اتومبیل خودرا برای اینکار مورد استفاده او قرار داده بود .

●●●

نیویورك - یك زن جوان سیاه پوست ۲۷ ساله مورد تجاوز چند سفید پوست قرار گرفت .

زن سیاه پوست همراه‌یکی از دوستان خود جهت گردش بحوالی نیویورك رفته‌بود . ناگهان چندجوان سفیدپوست بارولور آنهارا تهدید نمودند وپس از تجاوز به زن فرار اختیار کردند .

انتقاد!

خوانندگان

بقلم یکی از خوانندگان

زنده‌باد کلانتری

ساعت یازده و نیم شب پهلوی دوست ما درد میگیرد . اول سعی میکنند باتابت و قند آب و کیسه آب گرم درد را ساکت کنند ولی اعتدال مزاج مخبط شده بود و عزیمت و علاج اثر نمیکرد . ناچار ساعت دوازده و نیم شب مریض بکمك همسرش بقصد رفتن به نزد طبیب گیوه‌هارا ور میکشند وراه‌می‌افتند . اول حیران میمانند که کجابروند ، کجا نروند . نه ایشان طبیبی را می‌شناخته‌اند و نه طبیبی ایشان را

دوست مریض ما ناچارعازم کلانتری میشود تعجب می‌کنید کسیکه مریض است چرا باید عازم کلانتری بشود . درد ومرض مردم‌بآن مربوط نیست. اما برای یك مریض بی‌پناه ودرمانده که راه بجائی ندارد و دستش بعرب وعجم بندنیست‌ظاهرا آخرین‌پناهگاه، کلانتری است و باز خدا پدر کلانتری را بیامرزد که باکمال انسانیت‌مریض را میپذیرد و بعد هم که حس میکند از لحاظ طبی نمیتواند کمکی به آنها کند نشانی اطبای کشیك شبانه رابه ایشان میدهد .

مریض و زنش بنزدیك ترین دکتر کشیك مراجعه می‌کنند ولی بدبختانه آقای دکتر در مطبش نبوده است و معلوم میشود که دکتر کشیك اسم بی‌مسمائی است‌کار بجائی میرسد که راننده تاکسی دلش بحال‌ایشان برحم میاید . میگوید من دکتری را میشناسم که از اقوام ماست ومیتوانم شما رانزد او ببرم . کور از خدا چه میخواهد دو چشم بینا .

ساعتی بعد به مطب دکتر میرسند دکتر مریض را معاینه میکند و میگوید مرض شما آپاندیست است بایدهر - طور هست امشب خودتان را بیك بیمارستان برسانید که در اسرع وقت عمل جراحی صورت بگیرد . باز بدبختی شروع میشود . به آقای‌دکتر میگویند ماهیچ‌بیمارستانی‌رانمیشناسیم شما لطفی بکنید که ما را در این ساعت شب راه بدهند .

آقای دکتر میگوید من چون غیراز مطب در هیچ جائی کار نمیکنم‌باهیچ بیمارستان آشنا نیستم . بعلاوه قضیه مسبوق به سابقه‌است و تابحال چندین بیمار رابه چندین بیمارستان معرفی کرده‌ام و هیچیك از آنها را از هیچ جا نپذیرفته‌اند و چون به شخصیت خودم علاقمندم دیگر سمنك روی یخ نمیشوم . شما خودتان بروید و هر بیمارستانی که درش باز بود بدون تعارف و بی‌آنکه بروی مبارك بیاورید داخل شوید و خودتان را نزد طبیب مربوطه برسانید .

مریض ما همچنان حقه را میزند و بالاخره با هردوز و کلکی هست بکمك همسرش از دژ تسخیر ناپذیر یکی از بیمارستانهای دولتی‌عبور میکند مریض را به بخش جراحی میبرند البته «دکتر مربوطه» در بخش‌حاضر نبوده است و بجای ایشان چند «انترن» مریض را معاینه میکنند .

یکی میگوید قولنج کلیوی است . دیگری میگوید همان آپاندیست‌است سومی میگوید ورم مفاصل است . چهارمی میگوید باید بشکافیم تا به بینیم چیست . مریض که وضع را اینجور می‌بیند در مقابل هرنوع عمل جراحی مقاومت میکند و بالاخره‌قرار میشود که فقط یك‌آمپول مسکن باو بزنند واورا تا صبح در بیمارستان بخوابانند .

اما پیداکردن «آمپول‌زن» هم‌مکافاتی داشته است . عاقبت یکی ازپرستاران را باهزار زحمت از خواب بیدارمیکنند پرستار بعداز اینکه مقداری‌لیچارنثار مریض و زنش میکند آمپول رامیزند، ولی تازه برای خوابیدن مریض هیچ جائی موجود نبوده ،ناچار مریض روی زانوی همسرش در کریدور بیمارستان بخواب میرود اما هنوز چشمهایش رویهم نیافتاده صدای‌عربده وداد و قال بلند میشود ، معلوم‌میشود یك جاهل کلاه مخملی که برای کشیدن دندان به بیمارستان مراجعه کرده وچون دندان‌پزشك دربیمارستان نبوده است بامتصدیان بیمارستان‌دست به یقه شده وآخرین چاره را درعربده جوئی دانسته است .

مریض‌که این وضع را می‌بیند از خیر بیمارستان‌میگذردو باتفاق‌همسرش دوباره به خانه مراجعت میکند میخواهم ازاین مقاله بی‌نتیجه یك نتیجه بگیرم وآن اینکه پیشنهاد میکنم وزارت بهداری ازاین‌ببعد در کلانتری‌هاچند تخت بگذارد که مریض های شبانه را در کلانتری بخوابانند زیرا ثابت شده‌است که انصاف اهل کلانتری از اهل بیمارستان بیشتر است .

آیا میدانید

* که نیمی از رادیو های جهان در ایالات متحده امریکا میباشد .تنها در ایالات متحده امریکایکصد میلیون رادیو مشغول کار است درصورتیکه درهندوستان ۳۴۳هزار ودر مصر۷۵۰ هزار دستگاه ودر مراکش هزار دستگاه رادیو موجود است .

رادیوهای جهان برنامه های خودرا با دویست زبان پخش میکنند .

* که محصول تهیه رادیو درجهان ظرف پنجسال گذشته به نسبت ۴۱ درصد افزایش یافته‌است . هم‌اکنون درسراسر جهان رویهمرفته تعداد ۳۶۵ میلیون دستگاه رادیو موجود است و این مقدار از تیراژ تمام روزنامه های جهان که بالغ بر ۳۵۵ میلیون است فزونی دارد .

* که اولین تقاضای رادیوئی که‌از یك کشتی پخش شد ، تقاضائی بود که‌در سال ۱۹۱۲ هنگام تصادم‌کشتی «تیتانیك» بایك کوه‌یخ انتشار یافت .

* که‌اگر خورشید وجود نداشت رادیو و تلویزیون نمیتوانستند کار کنند ، زیرا ذرات الکترونی که از اشعه خورشید تولید میگردد پرده‌ای بوجود می‌آورد و این پرده از فرار امواج رادیوئی و تلویزیونی به بیرون جو زمین جلوگیری میکند .

* که مردم‌بیرون استودیوهای‌رادیوئی صدای پخش شده از رادیو را زودتر از کسانیکه داخل استودیو هستند میشنوند ، زیرا صدای رادیو بلافاصله در خارج شنیده میشود ولی برای شنیدن آن در داخل استودیو یك ربع ثانیه وقت لازم است .

از اینجا و آنجا

بهداشت وآهن

«جان کوکتو» نویسنده فرانسوی عادت داشت هر موقع کسی احوال او را میپرسید پاسخ میداد مثل آهن محکم است» اتفاقا مدتی دچار ذات الریه گردید . پس از آن‌مرض موقعیکه حال او را میپرسیدند پاسخ میداد :«مثل نخ آهن میباشد» .

بچه های پیکر

تعداد بچه هائی که ستاره سیاه - پوست «زوزفین پیکر» بفرزندی قبول نموده بالغ برده نفر شده‌اند . این اطفال از ملل مختلف هستند و دربین آنها هندی - چینی -سیاهپوست - سوئدی و ایتالیائی بچشم میخورد ولی همه بازبان فرانسه صحبت‌میکنند تربیت این بچه ها را یك پزشك و یك معلم و سه پرستار بعهده گرفته و این خانواده یك سازمان ملل‌کوچك بشمار میرود .

اختلاف علمی

در هفته گذشته یکی از دادگاههای آمریکا بیك علت عجیب حکم طلاق زن و شوهری را صادر کرد . شوهر مزبور برای ازدیاد معلومات خود مرتبا تحصیل میکرد تا اینکه اخیرا موفق بدریافت چهار مدرك تحصیلی عالی شد . همسر او فورا بدادگاه شکایت نمود و در شکایت خود خاطرنشان ساخت که بعلت وجود اختلاف علمی زیاد نمیتواند باشوهرش زندگی کند .

دادگاه هم پس از رسیدگی باین موضوع حق را بجانب زن داد و طلاق این زن و شوهر را که چندین سال با یکدیگر زندگی کرده بودند صادر نمود .

مادر عجیب

عجیب است ولی باور کنید که یك زن از اهالی ترکیه با اینکه بیش از ۴۲ سال از سنش نمیگذرد دارای‌هفده بچه میباشد .

این زن عجیب خیلی زود ازدواج کرده و همیشه دو قلو میزائید ولی در مرتبه اخیر چهار قلو بدنیا آورد .

برنده کور

چند روز پیش یك مسابقه نواختن آکوردئون در پاریس برگزار شد و چند صد تن دراین مسابقه شرکت کردند .

دراین مسابقه یکی‌از دانش آموزان مراکشی مقیم پاریس که بیش‌از ده سال نداشت بر نده شد . نکته جالب این است که وی‌از هر دوچشم نابینا میباشد .

بنوشید
گوارا ترین نوشابه
مغیر الکلی
لیمو لایم

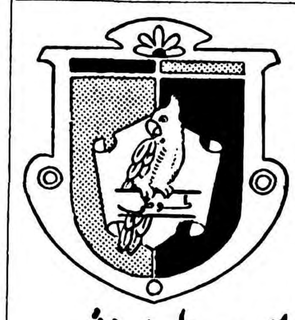
آدامس طوطی نشان
بهترین آدامس آمریکائی

صندلیهای فلزی وسایه‌بانهای زیبا

برای باغ وییلاق وکناردریا، میزهای فلزی مدل‌آلمانی مبل سازی البرزرا درخیابان شاهرضا روبروی دبیرستان انوشیروان دادگرابتدا ملاحظه نموده وبعد اقدام بخرید فرمائید تلفن ۴۴۴۶۸ ۱ـ۸

آ ـ ۱۱۵۱۶

GARDEN
LEON'S GRILL ROOM
رستوران درباغ تابستانی گریل روم
همراه بارکتر «ماریو بارسلو»
خیابان شاهرضا - بین میدان فردوسی خیابان ویلا تلفن ۴۶۶۰۵

آ ـ ۱۲۵۸۶

باك استیك

نظافت روزانه شما وقتی کامل است که باك‌استیك‌را بچین‌های‌زیر بغل وپا ویاهرنقطه از بدن خود که عرق میکند بمالید .

باك‌استیك بوی زننده بدن که درنتیجه عرق‌کردن ایجاد میشود برطرف و عطر مطبوع آن مدت‌ها باقی میماند . باك‌استیك ماده‌چربی ندارد وهیچگونه لکه‌روی‌البسه‌باقی نمیگذارد.استعمال باك‌استیك‌خیلی آسان و درهرموقعی ممکن‌است.

داروخانه فردوسی - چهارراه اسلامبول

آ ـ ۱۲۵۷۲

میهمان ما باشید

تهران پارس بایك بوفه مجلل و صدها نوع اغذیه‌ومشروبات مختلف وهوائی لطیف ومناظری شاعرانه‌هر روز آماده پذیرائی شماست

آ ـ ۱۲۵۹۰

اکنون‌که شما قصد مسافرت رضائیه را دارید حتما از نمایشگاه ریزه‌کاری زیبا دیدن فرمائید. برای اینکه فرآورده‌های این‌کارگاه شیك محکم وبهترین کادو وسوقات برای‌دوستان وتزئین منازل مدرن شما میباشد.
خیابان پهلوی روبروی سرای ورهرام ریزه‌کاری زیبا ـ اکبرزاده آ ـ ۱۲۵۲۶

ترانسپورت بوذرجمهر (ترانسپورت نوسابق) در تمام ساعات روز بقم ـ صبح وعصر به کاشان مسافرت نمائید بوذرجمهری تلفن ۲۱۲۴۲

آ ـ ۱۲۵۶۲

نی دشت

مجهز به همه‌گونه تراکتور برای تسطیح اراضی و جدول بندی

تلفن ۵۱۱۸۹

آ ـ ۱۲۵۲۸

یک سوم عمر شما در رختخواب میگذرد

ملافه‌های خود را با صابون رختشوئی گلنار بشوئید

زیرا ملافه تمیز و بستر راحت بشما خواب راحت میبخشد و برطول عمرتان میافزاید

گلنار

بهترین صابون برای هرگونه شستشو

فاکوپا

EDSEL 59

یک زیبائی خیره کننده با مزایای جدید

مشخصات ادسل ۱۹۵۹ شش سیلندر و هشت سیلندر است

ادسل ۵۹

شش سیلندر

نمایشگاه فیات دروازه دولت - ساختمان فیات مراجعه نمائید تلفن ۳۳۶۰۴ ـ ۳۸۶۳۷ ـ ۳۸۶۳۸

جدول کلمات متقاطع شماره ۱۲۶۱

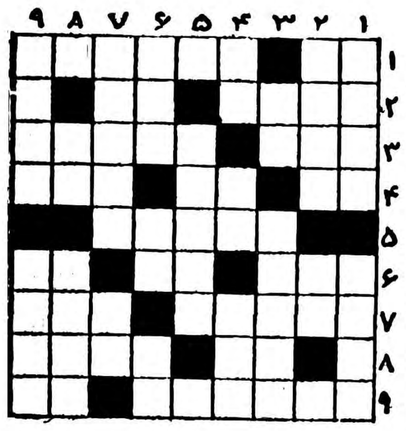

افقی : ۱ـ بهرجا بکشیدش میآید - درشکه دو اسبه یکی داشت‌ویك‌اسبه دوتا ! ۲ـ ازعلامات مردی - طرف ۳ـ آهنگساز معروف آلمانی - اگر هم دست‌بندباشد پلیس بردست نمیزند ٤ـ داخل - هوش‌کم- پسر ٥ـ دل بریان دیده‌ای‌چنین میآورد ٦ـ معما - هرچه بخواهید در دریا فراوان است - مقابل زیر ۷ـ طایفه‌ای از زنان‌که پستان راست خودرا می‌بریدند تا مثل مردان تیراندازی‌کنند - بسیم آنتن می‌بندند وبه‌شکم رادیو فرو می‌کنند ۸ـ صورت - به‌علتی نفس‌کشیدن یادش رفته است ۹ـ هوشیار - قدم یك پا .

عمودی : ۱ـ جامه - شاعرکه هرچه‌گشته بی‌داغش را درباغ‌خود نیافته است۲ـ ازگلها- برای زدودن زنگش داروی می تجویز کرده‌اند ۳ـ طایفه‌ای درایران - درداره بعرض میرسانند ٤ـ مته شکسته - همه را شامل میشود - ریش ٥ـ مال عنقا از همه بلندتر است ٦ـ شنگول‌وخوش- پدر-هروزبت‌وعیاروغیرعیار را بشکلی‌درآورد ۷ـ اگر قنداقش را بشکنید تفنك بهتر ومعروفتری میشود ! - یکی دیگر از سرنشینها ۸ـمال خوبروی بانمك‌گیر است - دل ندارد زانکه دلداریش نیست ۹ـ شادباش - اگر اشتها ندارید میل کنید .

حل جدول شماره ۱۲۶۰

افقی: ۱ـ درس معلم۲ـ مه لقا- کفر۳ـ رقص- نق٤ـ اتم- وراج٥ـ ونك- باب ٦ـ گریل- لنا ۷ـ ما- قدح۸ـ غن- یکوری۹ـ جهنم دره.

عمودی : ۱ـ دم‌گاو - مغز۲ـره- تنگاب۳ـ سل- مکر-نج٤ـ مقر- یق ٥ـ عاق والدین ٦ـ صر- حکم۷ـ مك- ابل- ود۸ـ فنجان- رر۹ـ فرق- بادیه .

مقالات و گزارشهای خارجی

CHRISTIAN SCIENCE MONITOR

فقط یك رژیم ارتشی میتوانست اصلاح ارضی پاکستان را عملی کند

درپاکستان غربی ۶ هزارنفر مالك ۷ میلیون و ۵۰۰ هزار جریب زمین‌هستند درحالی‌که ۵ر۳ میلیون کشاورز هریك کمتر از ۵ جریب زمین دارند

درپاکستان غربی زارعین آخرین محصول عمده‌املاك وسیع‌رابرداشت می‌کنند وپس‌از این محصول املاك بزرك باید بین رعایا تقسیم گردد.

پاکستان از نظر تولیدات کشاورزی برای هرجریب زمین‌به‌نسبت‌سایر کشورهای جهان درپائین ترین سطح‌قراردارد وهرسال ناچاراست مقدار زیادی خواربار ازخارج‌وارد کشور نماید تاجبران کمبود غله‌را بنماید.

بنابراین اقدام رژیم جدیدبه‌تقسیم اراضی وسیع بین کشاورزان مایه امیدواری است‌چه‌آنکه سبب ازدیاد میزان تولیدات کشاورزی خواهد شد وکشور از لجنزار سیستم فئودالیته وغفلت وتسامح وسهل انگاری مالکین بزرك دربالا بردن سطح تولید وبیعدالتی نجات خواهد یافت.

تقسیم عملی

کمیسیون تقسیم اراضی که بفرمان پرزیدنت ایوب‌خان برای آماده‌کردن مقدمات کار تشکیل گردیده تاکنون اعلامیه‌های‌واصله از طرف مالکین وپرسشنامه‌هارا دریافت کرده وآماده برای تقسیم عملی اراضی وسیع شده است. که باید قبل‌از اکتبر پایان یابد.

بعداز انجام این برنامه پاکستان ازرژیم فئودالیته خارج‌شده‌و تبدیل به‌یك کشور خرده مالکین خواهد شد که‌حداکثر هرکشاورز مالك ۵۰۰جریب خواهدبود. گرچه درعمل حداعلای مالکیت اراضی ازاین هم بیشتر میگردد زیرا هرکس میتواند تا۱۰۰۰ جریب اراضی غیرمزروعی را مالك باشد درحال حاضر نمیتوان نسبت به اثرات قطعی ونهائی اصلاحات‌در اقتصاد وسیاست واجتماع پاکستان سخن گفت وقضاوت این امر باید بعهده تاریخ گذاشته شود.

یکی ازحوادث جالبی‌که اخیرادر پاکستان اتفاق افتاد اعلامیه یکی از مالکین بزرك درروزنامه‌های‌لاهور بود که‌از کلیه زارعین متصرفین ومستاجرین اراضی ومستغلات‌خود درخواست نموده بود که‌باو کمك نمایند تاپرسشنامه‌های دولت راپر کند وصورتی از املاك خود تهیه نماید زیرا این مالك دفتر وثبتی نداشت واملاك خودرا بدرستی نمیدانست که‌چند تاودرکجا واقع شده‌اند.

اماتنها این مالك دچار سرگردانی برای پرکردن پرسشنامه‌ها نشده است بلکه خود رژیم جدیدپاکستان نیز برای سرکوبی نفوذ سیاسی‌و اقتصادی مالکین بزرك وکمك به ایجاد یك طبقه جدید از کشاورزان خرده مالك وبوجود آمدن طبقه روشنفکر برای پایه‌گذاری‌انتخابات مجامع اولیه دچار همان سرگردانی گردیده وبامعمائی روبرومیباشند.

رژیم فئودالیته

میزان اراضی که‌در نتیجه این اصلاحات دراختیار کمیسیون‌تقسیم اراضی قرار خواهد گرفت بدرستی معلوم نیست وچندماه طول می‌کشد تادقیقا معین شود وآنچه مسلم است درنواحی عقب افتاده‌مانند بهاءوالپور وخیرپور وسند مقدار اراضی خیلی زیاد در حدود ۲ میلیون جریب خواهد شد وحال آنکه درپنجاب ونواحی مرزی‌شمال غربی که قبلا تاحدودی تقسیم‌اراضی بین کشاورزان صورت گرفته است طبعا مقدار کمتری اراضی‌وجود خواهد داشت که‌در اختیار کمیسیون قرار گیرد.

درپاکستان غربی رژیم فئودالیته حکومت می‌کند. وزارعین هیچگونه حقی نسبت‌بزمین ندارند وکاملا دراختیار «ارباب» میباشند وبا کوچکترین اراده مالك زمین از یدآنها خلع وبدست زارع‌دیگری سپرده میشود بهره‌مالکانه به‌جنس پرداخته میشود وبدینطریق کشاورز بیشتر در معرض استثمار قرار میگیرد وچون هیچ‌نوع تسهیلات اعتباری وجود ندارد وکشاورزبالطبع مدیون ومقروض مالك میشود.

غیراز این طبقه از کشاورزان که روابط رعیتی واربابی بامالك‌دارند گروه دیگری از دهقانان‌درپاکستان وجود دارند که‌اکثرا قادر به‌تامین مایحتاج زندگی خود از طریق کشاورزی نمیباشند. برای مجسم کردن طرز تقسیم اراضی دروضع فعلی میتوان نمونه‌ای بدست داد.

در پاکستان درحدود۶هزارمالك ۷میلیون و۵۰۰ هزار جریب زمین رادراختیار دارند درحالیکه درمقابل ۳میلیون و۵۰۰ هزار کشاورز هریك بطورمتوسط مالك کمتراز ۵جریب زمین‌میباشند.

استفاده ازماشین

بعداز تقسیم اراضی بین‌زارعین مسئله تازه‌ای درمقابل رژیم‌جدید عرض اندام خواهد نمود وآن‌استفاده از ماشینهای جدید کشاورزی در اراضی تقسیم شده میباشد ومعلوم نیست رژیم‌جدید چگونه این‌مشکل راحل خواهد نمود. کمیسیون‌اراضی قراراست اراضی ضبط شده‌راباقساط ۲۵ساله بین‌زارعین تقسیم کند.

یك موضوع که‌سبب‌ناراحتی‌زارعین است باقی‌ماندن اصل سابق در تقسیم محصول‌بین زارع‌ومالك‌است که‌بهمان نسبت ۵۰_۵۰ باقی‌مانده است.

بسیاری ازمالکین معتقدند که تقسیم اراضی دروضع فعلی سبب پائین آمدن میزان محصول‌خواهد شد زیرا نه‌زارعین جدید ونه‌خرده مالکین قادربه ازدیاد تولید نخواهند بود ومعلوم نیست‌دولت‌چگونه خواهد توانست درچند سال آینده‌تنزل محصولات کشاورزی‌را تحمل‌نماید.

پیش‌بینی میشود که تقسیم‌اراضی سبب‌ایجاد یك«خلاء کشاورزی» در پاکستان شود ومیزان محصول در چندسال اول پائین آید و دولت‌باید بافراهم آوردن تسهیلات اعتباری بتدریج جبران این کمبود را بنماید.

رژیم جدید پاکستان که متوجه مشکلات بعدی‌تقسیم اراضی‌میباشد کمیسیونی برای تقویت‌دادن تسهیلات وام‌واعتبار به‌کشاورزان تشکیل‌داده، است‌تا رباخواران جای‌ملاکین را نگیرند.

تمام احزاب سیاسی درپاکستان دراین نظر اتفاق دارند که‌تنها رژیم مانند حکومت فعلی که‌متکی‌به ارتش میباشد قادراست اصلاحات اراضی رابانجام برساند زیرا ژنرال ایوب دربدست آوردن قدرت‌مدیون ملاکین بزرك نیست.

برای اینکه مالکین بزرك ازاجرای این‌دستور هاسرباز نزنند مامورانی درشهرستانها بنام «مامور درآمد بخش» گمارده شده‌اند که‌مراقب جریان باشند.

رعایت اعتدال

دولت فعلی‌پاکستان در اقدامات خود فوق‌العاده‌رعایت‌اعتدال رامینماید و حتی‌به‌مالکین اجازه داده است‌که علاوه‌برمالك شدن‌میزان‌معین زمین میتوانند املاك‌خودرابین‌وراث واقارب برطبق قوانین اسلامی‌تقسیم ومستغل نمایند و دربعضی نقاط‌اعضاء خانواده مالك حق‌دارند ۲۰۰۰جریب زمین یا بیشتر را مالك شوند.

عده‌ای ازمالکین روشنفکر بانحوه کنونی تقسیم اراضی درپاکستان موافقند که‌درمقابل ضبط املاك آنان دولت سهام‌دولتی میدهد که پس‌از دریافت اقساط اززارعین غرامت به‌آنان پرداخت شود اما گروهی دیگر بشدت باتقسیم‌اراضی مخالف بوده واز تمام وسائل برای طفره رفتن از تقسیم املاك استفاده می‌کنند.

مشکل دیگر اقتدار و نفوذ بیمه‌و حصرمالکین بزرك درمیان توده‌رعایا، می‌باشد و کشاورزان برطبق اصول مذهبی معتقداتی دارند که آنانرا به‌فرمانبری اربابان وادار میسازد و این اطاعت کورکورانه رانمیتوان بسهولت ودرمدت کوتاهی ازبین برد.

یك‌مالك بزرك به‌خبرنگاراین روزنامه گفته است «شما میتوانید اراضی مارا بگیرید ولی هرگز نخواهید توانست نفوذ معنوی‌مارا درطی قرون که‌درمیان کشاورزان ریشه‌دوانیده‌ازمیان ببرید» بعدهمین مالك اشاره به‌پیروان و رعایای خود نمود که دسته‌دسته برای پابوسی و تقدیم هدایای نقدی بطرفش می‌آمدند.

زارعین هنوز بدرستی ازتحولات جدید آگاهی ندارند ونمیدانند که رژیم جدید چه‌تغییراتی درسیستم بردگی فئودالیته میدهد. وقتی با یکی‌از زارعین پیرکه پشت گاوآهن درنزدیکی حیدرآباد نشسته بودو زمین شخم میکرد پرسیدم نظرش درباره اصلاحات ارضی چیست‌گفت اگربمن ۱۲جریب زمین بدهند شاید بتوانم یك پیراهن عوضی داشته باشم.

دومالك عمده

هنوز وضع یك‌یادومالك عمده معلوم نیست یکی ازآنان نواب بهاوالپوراست که مالك ۱۰۰ هزار جریب زمین بوده وخیلی مورداحترام است. نواب‌بهاوالپور ممکن است از قرارداد الحاق به‌پاکستان برای معاف شدن از تقسیم اراضی‌استفاده کند زیرا بهاوالپور قبل‌از تقسیم شبه‌قاره به هندوپاکستان مستقل بوده وبعدا به‌پاکستان ملحق شد. نواب بهاوالپور ازجمله‌متمولترین افراد پاکستان بشمار میرود.

میرخیرپورنیز که‌از مالکین عمده پاکستان است واغلب ازسال رادور خارج از کشوربه‌شرکت درمسابقات اتومبیل‌رانی میگذراند واز جمله متنفذین آن کشور بشمار رفته و وضعی شبیه به‌نواب بهاوالپور دارد.

پیرپاگارونیز یکی دیگر از مالکین بزرك پاکستان است که لااقل ۱۲هزار جریب زمین دارد و علاوه براین دارای درآمدهای‌دیگر نیز میباشد. پیرپاگاروا‌ز نظر پیروانش جنبه قدوسیت دارد ودر ماه رجب‌دسته دسته مسلمانان‌معتقد باوداخل قصر شده وجواهرات وطلا ونقره نثار قدومش مینمایند.

گرچه ممکن است تقسیم اراضی شامل املاك وسیع پیرنیز بشودولی این معتقدات نیمه مذهبی باین سهولت ازمیان نخواهد رفت.

کریسچن_ ساینس‌مانیتور

آگهی مناقصه شماره ۳ر۷

وزارت راه تکمیل پالبلانش کوبی پلهای راه‌کناره رابمناقصه میگذارد داوطلبان تاتاریخ ۲۱تیرماه ۳۸ باداره کل راه مراجعه ودرخواست‌خود راتسلیم وپس‌از احراز صلاحیت خود ازتاریخ سه‌شنبه ۲۲ر۴ر۳۸ تاآخر وقت ۳۱ر۴ر۳۸ همه‌روزه باداره مزبور مراجعه وباپرداخت پانصدریال اسناد مناقصه رادریافت دارند کمیسیون درروز چهارشنبه دوم مرداد ۳۸ ساعت یازده صبح تشکیل ونتیجه راتعیین خواهدنمود هزینه نشر آگهی بعهده برنده مناقصه است.

اداره کل‌راه

۱_۲ آ_۱۲۶۰۸

قابل توجه خریداران زمین

چندقطعه زمین دراراضی تهران شرق واقع درخیابان فرح آباد جنب کارخانهٔ کوکاکولا وکوی افسران نیروی هوائی داراضی صندوق پس انداز مسکن باموقعیت بسیار مناسب برای ساختمان موجود است

ضمناً قطعات زیادی ازهمین اراضی (کوچك وبزرگ) بابرق وآب دردست ساختمان است خریداران محترم میتوانند برای مذاکره ومشاهده زمین بدفتر تهرانشرق میدان ژاله یاخیابان اکباتان مقابل بانك صادرات ومعادن

تلفن ۳۳۵۸۸ مراجعه فرمایند

«آگهی وگا» آ_۱۲۵۲۴

پذیرش دانشجو برای دانشکده افسری شهربانی کل کشور

دانشکده افسری شهربانی برای سال یکم خود عده‌ای داوطلب باشرایط زیر می پذیرد .

۱_ تابعیت ایران .
۲_ دارا بودن گواهی نامه شش ساله متوسطه (ادبی . طبیعی . ریاضی)
۳_ نداشتن پیشینه بد .
۴_ داشتن بنیه قوی و صحت مزاج وعدم اعتیاد بالکل وموادمخدره
۵_ سن کمتر از ۱۸ سال وبیشتر از ۲۵ سال تمام نباشد .
۶_ قد کمتر از ۱۶۶ سانتی متر نباشد .

واجدین شرایط فوق برای نام نویسی وکسب اطلاع بیشتر با در دست داشتن مدارك زیر از تاریخ پانزدهم الی بیستو سوم تیر ماه ۱۳۳۸ در تهران به اداره آموزش وپرورش واقع در خیابان شمیران مقابل باغ صبا خیابان دانشکده پلیس مراجعه و ثبت نام نمایند .

۱_ ۶ قطعه عکس پرسنلی ۴×۶ بدون کلاه
۲_ یك برك رونوشت شناسنامه بانضمام اصل شناسنامه عکس‌دار.
۳_ گواهی عدم سوء پیشینه .
۴_ عین دیپلم یا پروانه قبولی در امتحانات خرداد ۱۳۳۸

داوطلبان از طریق مسابقه انتخاب می شوند .

امتحان ورودی در تاریخ شنبه دوم مرداد ماه ۱۳۳۸ در محل‌دانشکده افسری شهربانی به عمل خواهد آمد در دوره دانشکده که سه سال تمام می باشد کلیه دانشجویان شبانه روزی بوده وهزینه غذا ولباس خدمت به عهده شهربانی کل کشور خواهد بود بعلاوه بهر یك از دانشجویان سال یکم ماهیانه یکهزار ریال سال دوم یکهزارو پانصد ریال سال سوم ماهیانه دوهزار ریال به‌عنوان کمك هزینه تحصیلی پرداخت می شود وپس‌از خاتمه دوره سه ساله دانشکده وموفقیت در امتحانات نهائی بین فارغ‌التحصیلان کسانی که برای خدمت انتظامی در نظر گرفته می شوند علاوه بر پایه ۳ کشوری بدرجه ستوان دومی نائل و طبق احتیاجات در مرکز یا شهرستان ها به خدمت گمارده خواهند شد .

فارغ التحصیلان دانشکده به اخذ درجه لیسانس مفتخر و از مزایای آن بر خوردار می گردند کسانی که در بدو ورود دارای دانشنامه لیسانس باشند پس‌از پایان تحصیل بارتبه چهار کشوری آغاز خدمت خواهند نمود . داوطلبان ورود بدانشکده افسری شهربانی باید تعهد لااقل ۱۲ سال خدمت در شهربانی کل کشور نموده وتابع مقررات آن باشند .

دانشجویان دانشکده افسری شهربانی چنانچه فارغ‌التحصیل شده ومشغول خدمت گردند دوره تحصیل آنان جزء خدمت زیر پرچم محسوب می شود . شهربانی کل کشور ۱_۳ آ_۱۱۲۶۶

(آگهی فقدان سند مالکیت)

چون آقایان شکراله ویداله، و ناصر ومنصور وبانوان کبری و صبیحه خودرا ورثه مرحوم‌سیف‌اله صراحی پور معرف ومطابق‌استشهاد تقدیمی واظهار پنج نفر شاهدسند مالکیت خانه پلاك شماره ۹۵۱ بخش ۲ سنندج که‌بنام سیف‌اله صراحی پوربوده هنگام فوت آقای سیف اله صراحی پور پدر آنها مفقود شده است. وتقاضای المثنی سند مالکیت خانه مزبور نموده‌اند لذا بدینوسیله آگهی میشود تاهر کس نسبت بخانه بالاپس از ثبت دردفتر املاك ادعا واظهاری دارندو یا معامله انجام داده است ظرف شصت روز ازتاریخ نشر اولین‌آگهی مدارك خودرا باداره ثبت استان کردستان ارائه دهد. والا پس از گذشتن مدت قانونی المثنی سند مالکیت بنام ورثه متوفی صادر (خواهد شد) این آگهی سه نوبت هربیست روز یکمرتبه منتشرمیشود

نوبت اول (چهارم خرداد ماه) _ نوبت سوم (چهاردهم تیرماه)

رئیس ثبت استان کردستان _ نوبت دوم (بیست وچهارم خردادماه)

واعظ زاده

میزبان باسلیقه کوکاکولا را انتخاب میکند

چه میزبان با سلیقه و عاقلی ! همیشه کوکاکولا را در اختیار داشته وباآن ازمهمانان خودپذیرائی میکند . کوکاکولا مجلس مهمانی را فرح بخش غذا را مطبوع و استراحت بین‌کار را لذت بخش تر میسازد . همه از طعم‌گوارا وفرح بخش‌آن‌لذت برده و از آن باکشاده روئی استقبال میکنند . بنابراین شما، میزبان عزیزهمیشه کوکاکولا رادر دواندازه مناسب برای‌پذیرائی‌از مهمانان‌عزیزان خود حاضر داشته باشید .

در دو اندازه مناسب

معرف اهل سلیقه

کوکاکولا بنوشید DRINK Coca-Cola

آ_۱۲۵۱۴

دنیای عقب افتاده در میان کمونیسم و دمکراسی

یك میلیارد مردم جهان درسال کمتراز ۶۰ دلار درآمد دارند

یك مهندس جوان افغانستانی که بدعوت شورویها به آنطرف مرز مسافرت کرده هنگام بازگشت‌به میهن خاطرات مسافرت خودرا اینطور شرح میدهد :

«باید سفری به شوروی بنمائید تا ببینید که میزان تولید ذغال و فولاد و برق چقدر زیاد شده است.»

جوان دیگری که تازه ازمسافرت آمریکا مراجعت کرده جواب میدهد: در این موضوع تردیدی نیست اما نمیدانید در آلمان‌غربی و مخصوصا در آمریکا چه خبر است.

مهندس شوروی رفته میگوید: مسلما آمریکا و آلمان سالها است که تولید زیاد دارند ولی شوروی ظرف مدت ۴۰ سال‌این همه موفقیت بدست آورده است و همین موضوع نشان میدهد که ما هم میتوانستیم باین موفقیت نائل شویم .

درآمد متوسط

گرچه نمیتوان گفت که اظهارات پر شور این مهندس جوان نمونه طرز تفکر تمام جوانان در این قبیل کشور ها میباشد ولی ازاین گفته ها ومباحثه میتوان نتیجه گرفت که چه مبارزه‌ای بین‌شرق و غرب در جریان است.

کمونیسم در نقاطی که وضع زندگی مردم خوب نیست با جدیت هر چه تمامتر فعالیت میکند .یك میلیارد از مردم جهان در نقاط عقب افتاده زندگی میکنند که‌فقط هر سال بطور متوسط کمتر از۶۰ دلار درآمد سالانه دارند. درحالی که در آمد فردی در آمریکای شمالی و اروپای غربی و استرالیا ۹۰۰ دلار میباشد . در ایالات متحده در سال ۱۹۵۷ درآمد فردی بطور متوسط ۲۰۲۷ دلاربوده است.

با این ترتیب کمونیسم زمینه بسیار مساعد برای پیشرفت دارد وباین ملل وعده زندگی بهتر میدهد و میگوید شما نبایدمانند حیوانات گرسنه زندگی کنید ... وقتی ۱۲ نفر در یك اطاق زندگی میکنند خوشبخت هستند ... فقط کسی که در کنار خیابان بسر میبرد خوشبخت نیست ... از طرف دیگر بیماری و کثافت زندگی روزانه شما را دربر گرفته و هیچ امیدی نیست که اطفالتان بهتر از این زندگی داشته باشند .

شوروی مدعی است که میخواهد رهبری اقتصادی جهان را بدست آورد و ثروت و تجربه خودرابا مردم سایر جهان‌در میان گذارد. چین کمونیست برنامه اقتصادی سرسام آوری در دست تهیه دارد. اگر چین کمونیست آنطور که عده کمی عقیده دارند در اجرای برنامه خود موفق شود میلیونها نفر که در اطراف چین کمونیست بسر میبرند سر نوشتی نظیر تبت پیدا خواهند کرد و هر گاه با شکست مواجه شودانقلاب دیگری در سر زمین خاقان بروز خواهد کرد.

شوق اصلاحات

در اندونزی و میلان‌و افغانستان این اشتیاق به اصلاحات کاملا مشهود است. همین میل و آرزو در مصر و ایتالیا و یونان‌واسرائیل نیز دیده میشود . مردم این‌کشور ها برای بدست آوردن آزادی فقط متوجه آمریکا هستند .

اینان معتقدند که آمریکا با داشتن ثروت و تجربه و مهارت فراوان و تا حدی عشق به آزادی میتواند وسیله مقاومت آنان را در برابر کمونیسم فراهم نماید . ولی حدود این موضوعات روشن نیست.

از سردبیریك روزنامه در سیلان‌پرسیدم هم میهنان او د رباره مبارزه بین کشورهای بزرك چه عقیده دارند . وی گفت در مبارزه برای قدرت که بین آمریکا از یکطرف و شوروی و چین کمونیست از طرف دیگر درگرفته مابیطرفی را اختیار کرده‌ایم ولی در مبارزه بین دموکراسی و کمونیسم ماجانب دموکراسی را گرفته‌ایم .

از نظر ماشوروی و چین یعنی کمونیسم ولی‌معتقد نیستیم که هرچه در امریکا میگذرد برطبق اصول دموکراسی میباشد .ولی خواهش میکنم خیال نکنید که ما چون طرفدار شمائیستیم مخالف شما هستیم تنها راهیکه برای آمریکا وجود دارد تا بوسیله آن جلوی کمونیسم را بگیرد کمك باین کشورها است تا بتواند بخود کمك نمایند .

فقط ترساندن

اما راجع به نحوه این کمك نظر یك آمریکائی که چندین سال بنمایندگی کشور خود در خارج خدمت میکرده چنین است :

«برنامه کمك آمریکا بکشورهای دیگر بخوبی برای مردم آمریکاتوجیه نگردیده است . زیرا همیشه سعی شده که باترساندن مردم آمریکا از پیشرفت کمونیسم و انقیاد مردم جهان از طرف شوروی و چین آنان را وادار به دادن کمك نمایند . در حالیکه تما‌ماً حقیقت باین نحونیست .

ضعف مادر آنستکه غنی‌ترین ملت جهان هستیم مادر حدود ۴۰تا۵۰ در صد منابع جهان را مورداستفاده‌قرار داده‌ایم و باید این ثروت را بابقیه مردم جهان در میان گذاریم تا از این راه خود بخود برمیزان ثروت موجود افزوده شود .

اگر ما اینکار رانکنیم شوروی‌وچین کمونیست ثروت خودرا افزون نموده و بازارهای جهان رااز دست ما خواهند گرفت و مارا وادار خواهند کرد در قاره آمریکا سنگر بگیریم .

نمونه‌های بسیاری میتوان ذکر کرد که آمریکاکمك‌خود رابنحو موثرتری انجام داده است .

سرویس هوائی

افغانستان یکی از کشورهائی است که جنگ‌سرد در آنجا باآرامی ودر عین حال باتمام قدرت ادامه دارد .

افغانها میخواستند سرویس هوائی دائر کنند به مقامات آمریکائی مراجعه کردندوآنها به واشنگتن اطلاع دادند والبته این مکاتبات جواب را مدتی بتاخیر انداخت تا اینکه یکروزبه افغانها اطلاع داده شد که آمریکا آماده‌است موضوع تاسیس سرویس هواپیمائی را مورد مطالعه قرار دهد .

دوساعت بعد از این اطلاع شورویها پیش آمدند و گفتند حاضرندسرویس هوائی دائرکنند اما قرارداد با آمریکا قبلا منعقد شده بود .

سرویس هواپیمائی مزبور اکنون بدست آمریکائیان بخوبی اداره می شود و افغانها را برای بدست گرفتن پستهای حساس تربیت میکنند .

در مورد فرهنگ نیز اقدام موثری از طرف آمریکائیان صورت گرفت. یك دسته از دانشگاه کلمبیا و گروهی از دانشگاه ویوینسیك بافغانستان مسافرت کردند و کمك به مبارزه با بیسوادی و توسعه کشاورزی می نمایند .

کار مبارزه با بیسوادی فوق‌العاده پیشرفت کرده‌است .

د راندونزی نیز با کمك فنی آمریکا مبارزه با بیسوادی فوق‌العاده موثر واقع گردید زمانی در اندونزی تعداد باسواد ها ۳ در صد بود ولی بعد از اجرای برنامه آمریکا در حدود نصف اطفال در اندونزی بتحصیل مشغولند.

آسوشیتدپرس

برای اطلاع داوطلبان ورود بدانشگاه تهران

چون‌درسال جاری‌از داوطلبان ورود بدانشگاه امتحان زبان‌فارسی وزبان خارجه جداگانه بعمل نخواهد آمدداوطلبانی که‌تاکنون برای امتحان مزبوردر دانشکده ادبیات‌نام نویسی کرده‌اند میتوانند برای استرداد حق‌الثبت ومدارك‌دیگر خود روزهای دوشنبه هرهفته ازساعت چهار تا۷بعداز ظهربدفتر دانشکده واقع‌درساختمان شماره ۲نزدیك بهارستان مراجعه نمایند .

البته داوطلبان شهرستانهاازارسال تقاضانامه ومدارك بدفتردانشکده ادبیات خودداری خواهندکرد.

اداره دفتر دانشکده‌ادبیات

نماینده انحصاری : شرکت سهامی بازرگانی آرین. تهران. خیابان بوذرجمهری. سرای حافظ تلفن ۵۰۰۹۱ تا ۵۰۰۹۴

محل فروش شرکت سهامی تحریر ایران چهارراه اسلامبول لاله‌زار تلفن ۳۶۲۳۴ تجارتخانه حسن کاشانی خیابان نادری چهارراه قوام‌السلطنه تلفن ۴۰۷۵۷_ تجارتخانه آقای حاج یعقوب اصغری بازار سلطانی تلفن ۲۱۳۳۶ تجارتخانه حاجی اسمعیل افشار بازار امین‌الملك تلفن ۲۱۳۰۱ آ_۱۲۵۰۶

در چهارگوشه اجتماع

شورای همکاری برزنها

شرق باغ صبا

صبح پنجمین جلسه انجمن محلی شرق باغ صبا با حضور آقایان سلیمی‌پور -جواد قدیمی - رکن‌الدین احمدی - محمود سلیمی - سرهنگ صعیدی - حریری - دکتر نیک‌نژاد - مصباح ثقفی - سرهنگ شایسته - دکتر عابدینی - نوبری - سرگرد حریرچیان - میرپوریان - زندیه - یوسفیان و هاشمیان در منزل آقای ناصر مجیدی تشکیل گردید آقای سرگرد آریائی رئیس کلانتری ۲۵ و عده دیگری از معتمدین محل نیز حضور داشتند .

بدوا آقای سلیمی‌پور رئیس انجمن گزارش اقداماتی را که طبق تصمیم جلسه پیش انجام شده بودباستحضار انجمن رسانید و توضیح داد که چهار فقره نامه‌های لازم به عنوان وزارت پست وتلگراف وتلفن وسازمان‌آب تهران وبانک‌ملی ایران صادر گردیده است .

سپس جواب پرسشنامه دانشگاه را که توسط آقای دکتر نیک‌نژاد مشاور انجمن تهیه وتنظیم شده بود مطرح و قسمت هائی راکه میبایستی در جلسه علنی انجمن تکمیل شود تکمیل نمودومقررشد که توسط رئیس انجمن‌بشورای عالی انجمن هاتسلیم گردد .

چون از گرانی آب‌بهای قنات باغ صبابی‌نظمی در تقسیم آب شکایاتی رسیده‌بود انجمن تصمیم گرفت نرخ آب بهای شهرداری را که اخیرا بطور رسمی بانجمن ابلاغ شده وبرطبق تصویبنامه‌ای نرخ آب وچاه‌های عمیق وقنوات نیز مشمول همین تعرفه‌میباشند باطلاع‌ساکنین باغ‌صبابرسد .

شورای برزن ۱۳

جلسه هفتگی شورای همکاری برزن ۱۳ بریاست تیمسار قریب و با حضور آقایان زرین‌خامه وفرزین‌پور رئیس ومعاون برزن وعلی محمد تقوی نایب‌رئیس - حسن اسلامی - ابوالقاسم سرمد - منصور اردلان تشکیل‌شد.

ابتدا رئیس برزن ضمن گزارش اقدامات هفتگی برزن گفت که اسفالت خیابان امیر شرقی شروع‌شده وجدول سازی خیابان مقدم پایان یافته و عملیات اسفالت کاری آن بزودی شروع خواهد شد .همچنین عملیات تسطیح خیابان شرق عشرت آباد تمام‌شده واسفالت خیابان دماوند ادامه دارد .

سپس اعضاء شورا پیرامون احتیاجات محل صحبت هائی نموده و از شهردار تهران در مورد شروع اسفالت خیابان امیرشرقی تشکر نمودند و تقاضا کردند که در مورد انتقال چوب فروشی های این ناحیه که تعدادش نسبت بنواحی دیگر تهران بسیار زیاد است اقدام لازم را بنماید زیرا علاوه بر مزاحمت های تولیدی خطرات ایجاد حریق وآتش سوزی زیادی دارد چنانکه چند شب قبل حریقی در یکی از چوب فروشی های این ناحیه رخداد که اگر کمك ماموربن آتش‌نشانی نبود خانه های مجاور آن بکلی دست خوش حریق می‌شد .

آنگاه در مورد مزاحمت گلگیر سازی وتعمیرگاه واقع در چهارراه‌معینیه ازبرزن‌خواسته شد که اقدام لازم رابنماید .

خیابان آریانا

جلسه انجمن محلی خیابان آریانا با حضور آقایان نوقی، نکووقت ، محمدی ، جانفشان ،نعمتی ،بریاست سرکارسرهنگ خدادوست در منزل آقای لامع زاده تشکیل گردید.

در این جلسه آقای یاسان رئیس برزن ۱۱ نیز حضور داشت.

بدوا آقای لامع زاده در مورد وضع اتوبوسرانی خیابان آریانا واینکه جمعیت کثیری از خیابانهای اشرف پهلوی -سپه غربی -هاشمی- قصر- الدشت- جیحون - کارون و مرتضوی از مسیر اتوبوسرانی خیابان‌آریانا استفاده مینمایند توضیحاتی‌داد و اضافه نمود که در حال حاضر کثرت جمعیت ایجاب مینماید که شرکت واحد توجه بیشتری مبذول‌و نسبت بازدیاد چند دستگاه اتوبوس اقدام نماید . آنگاه آقای لامع زاده درباره مراجعه عده‌ای از ساکنین خیابان اشرف پهلوی و موضوع بی آبی آن محل صحبت نمود.

وآقای محمدی هم موضوع را تائید و پیشنهاد نمودند که انجمن دراین مورد اقدام لازم بعمل آورده و از اداره آب بخواهند که اهالی خیابان مزبور را که چندین هزار خانوار هستند و همه روزه ساختمانهای جدید بنا میشود مشروب نمایند تا اهالی از مضیقه‌بی آبی نجات پیدا کنند و چنانچه چاه عمیق هم در انتهای خیابان هاشمی حفر شود اهالی از چاه مزبور مشروب خواهند شد.

ضمنا از آقای یاسان رئیس برزن ۱۱ تقاضاشدکه در مورد نصب موتور چاه عمیق که در چهار راه‌جیحون حفر گردیده وهمچنین‌در مورد انتقال شیر فشاری که اشتباها در قصرالدشت نصب گردیده اقدامات لازم را معمول فرمایند تا اهالی از آب چاه و آب لوله کشی مزبور استفاده کنند .ودر مورد اسفالت پیاده رو های طرفین خیابان نیز اهالی راتشویق نمایند که هر یك از ساکنین حدود خودرا اسفالت نمایند و شرکت تلفن و بنگاه مستقل برق نیز هر یك در پیاده رو های طرفین خیابان عملیاتی انجام داده انجمن انتظار دارد که شرکت تلفن و بنگاه برق هر یك به سهم خود در ترمیم پیاده رو ها اقدام نمایند .

بخش ۲۰

چند خیابان

انجمن محلی خیابانهای بهار . سراب . شیروخورشید . عسگری باحضور آقایان یدالله اخلاقی ، مولائی ، فلاحت زاده ، توحید ، ابراهیمی ، لاریجانی ، بیضائی ، شهرابی ومجیدیان . تشکیل گردید .

ابتدا صورت جلسه هفته قبل قرائت و تصویب شد آقای مولائی از توجه موسسه اطلاعات نسبت بانتشار خواسته‌های مردم تشکر کرد و گفت من اطمینان دارم که همکاری مردم و روزنامه اطلاعات در بهبود وضع شهر موثر خواهد بود آقای فلاحت زاده درباره بیمارستان کودکان شیروخورشید و زایشگاه صحبت کرد وافزود که تعفن آبریز موجود در جنب بیمارستان همه را بستوه آورده‌است و سپس پیشنهاد نمود که انجمن ضمن نامه از شهرداری تقاضای احداث یك آبریز فلزی بنماید .

آقای توحید اظهارداشت که چهار هزار نفر ساکنین کوچه سلیمی براثر تذکر انجمن از ریختن آب کثیف و آلوده در کوچه خودداری نموده‌اند وازاین همکاری مردم سپاسگذاری نمود وی همچنین افزود که آقای کمپانی مالك قسمتی از اراضی موجود در محل پیشنهاد انجمن را مبنی بر ساختمان دبستان باخوشوقتی پذیرفت و بزودی در خیابان حق‌شناس اقدام بساختمان خواهد کرد . کلیه اعضاء انجمن ازاین اقدام آقای کمپانی قدردانی نمودند . آقای ابراهیمی گفت این محل فاقد درمانگاه است و بسیار بجااست که انجمن اقداماتی بمنظور احداث درمانگاه بعمل آورد . دراین جلسه اعضای انجمن درباره حل اختلاف مالك و مستاجری حکمیت کرد و اختلاف با کدخدامنشی خاتمه یافت .

عروسیهای این هفته

دراین هفته عروسیهای زیادی درتهران صورت گرفت که‌از آن میان عکس وخبر عروسی دوشیزه ایراندخت‌خوئی و آقای مجتبی عالمی که‌درباشگاه دانشگاه جشن گرفته شدبرای ما فرستاده شده‌است .

آقای دکتر باقر خوئی و بانو پدر ومادر عروس خانم وآقای مدیرعالمی وبانو پدر ومادر داماد عروسی فرزندان خودرا روز شنبه همین هفته در باشگاه دانشگاه جشن گرفتند وازدوستان وآشنایان خود درسر میز شام پذیرائی کردند .

در شهر ماهی و قایق . . .

۲۳۲۷ ماهیگیر و ۱۸۳ قایق‌ران زندگی میکنند

شهرستان بندر پهلوی که شما خیال میکنید مثلا یك قصبه کوچك در کنار شهر رشت است ، دارای ۴۹ هزار و ۱۲۷ نفر جمعیت‌است که میتوان گفت از پر جمعیت‌ترین نقاط ایران است .

زیرا جمعیت نسبی این شهرستان ۳۰۷ نفر در هر کیلو متر مربع است یعنی اندکی کمتر ازتهران... که از این جمعیت ۳۱ هزارو۳۴۹ نفر در شهر بندر پهلوی و بقیه‌یعنی ۱۷ هزارو۷۷۸نفر در۲۰ ده‌زندگی میکنند .

دهات بندر پهلوی

بندر پهلوی‌برخلاف بندرخرمشهر، صرفا جنبه شهری و بندری دارد و دارای دهات متعدد نیست ،زیرا فقط ۲۰ ده درآن شهرستان وجود دارد که جمعا هم دارای ۱۷ هزار و ۷۷۸ نفر جمعیت میباشند .

اما ۱۹ ده از این ۲۰ پارچه‌آبادی شورای ده دارد و در شش ده مدرسه دولتی و دریك آبادی هم مدرسه دولتی و هم‌مدرسه ملی وجود دارد، ضمنا دو درمانگاه نیز برای این ۲۰ آبادی تاسیس شده است . و رویهم رفته باید گفت که بندر پهلوی‌چه از نظر بهداشت و چه از نظرفرهنگ از اغلب شهرستانهای کشورمرفه‌تر است ، گواینکه از حیث حمام نمی‌توان گفت که وضع مطلوبی دارد ، زیرا فقط دو حمام در تمام ۲۰ قریه ساخته شده است .

از کجا آمده‌اند ؟

بندر پهلوی از حیث در برداشتن جمعیت مهاجر نیز با بندرخرمشهر تفاوت دارد، زیرا فقط ۱۴٫۴ در صد از جمعیت بندر پهلوی رامتولدین شهرستانهای دیگر و یا بهتر مهاجرین تشکیل داده‌اند .

هم اکنون ۷۰۷۴ نفر مهاجر (متولدین شهرستانهای دیگر) در بندر پهلوی اقامت دارند که‌اکثریت آنهارا به ترتیب متولدین خلخال، اردبیل ، تبریز ، تهران ، لاهیجان ورزنجان تشکیل داده‌اند .

وضع فرهنگ

شهر بندر پهلوی ۲۲ هزار و۶۴۰ نفر مرد و زن بالاتر از ده ساله‌دارد که۴۳٫۹ در صد آنها با سوادند ، باین‌ترتیب که ۵۱٫۳ در صدمردها و۲۹٫۳ درصد زنهامیتوانندبخوانند وبنویسند .

ولی همین نسبت در مورد حومه بندر پهلوی درباره مردها به‌نصف ودرباره زنهابیك‌هفتم تقلیل میابد . زیرا دربیست پارچه آبادی‌اطراف بندر پهلوی ۲۶٫۹ در صد مردها و۳٫۹ در صد زنها فقط سوادخواندن ونوشتن دارند .

مشاغل و فعالیت

بیش از ۹۹ در صد مردان ۳۵ تا ۴۴ ساله بندر پهلوی فعالیت اقتصادی دارند ولی بطور کلی فقط ۵٫۵ در صد زنان آن شهرستان بکار اقتصادی اشتغال دارند .

وجالب است که همین نسبت در شهر بندر پهلوی ۶٫۹ در صد و در حومه ۲٫۹در صداست یعنی‌برخلاف آنچه که‌در دهات مازندران وبسیاری از نقاط گیلان معمول است که‌زنان در مزرع و غیره کار میکنند در بندر پهلوی فعالیت بانوان کمتر است . در بندر پهلوی ۲۶۵۰ نفر بکار زراعت و ۲۳۲۷ نفر بکار ماهیگیری و ۱۸۳ نفر مشغول امور کشتی رانی و قایقرانی و فقط ۱۶نفرهم‌بامور جنگلبانی‌می‌پردازند.

ولی در مورد زنها صرفنظر از خدمات خانگی و سرویس‌ها که در درجه اول قرار دارد ،آنچه بیش از همه جلب توجه میکند مقدار ۲۱ نفر است که ۸بکار سبد سازی و جارو و ماهوت پاك کن سازی اشتغال دارند .

واما در مورد صنایع خانگی و محلی نتیجه آمار و سرشماری نشان میدهد که ۱۱۱۳ کارگاه وجود دارد که۳۳۷ کارگاه‌مخصوص پارچه بافی وریسیدن نخ و ۱۰۴ کارگاه ویژه تولید و تبدیل‌مواد غذائی است . و جالب اینستکه تمام ۱۰۴ دستگاه کارگاه مواد غذائی در دهات قرار دارد.

وضع مسکن

گرچه در شهر بندر پهلوی‌وضع خانه‌ها نسبت‌بسایر شهرها آبرومندتر است ، ولی باتوجه به وضع‌خانه‌های دهات و بطورکلی نمیتوان گفت که رضایت بخش است .

در شهر بندر پهلوی ۶۴۳۸واحد خانه مسکونی وجود دارد که ۳۴۳۰ واحد آنها آجری و ۱۶۳۷ واحد گلی و بقیه چوبی و حصیری‌وخشتی است ،امادرحومه بندر پهلوی۳۲۵۰ واحد مسکونی شمارش شده است که‌فقط ۳۰۸ واحد آنها آجراست و ۲۶۰۶ واحد گلی است .

باکشور تورنو بتمام نقاط مازندران وگیلان مسافرت کنید

آ-۱۲۵۶۴ تلفن ۳۰۵۴۶۰

برای اطلاع پزشکان محترم

TRANSPULMINE HOMBURG

ترانسپولمین «شربت- آمپول- پماد»

محصول لابراتوار داروسازی همبورك آلمان وارد ودرکلیه داروخانه‌های‌کشور موجوداست

هنرستان‌های هنرهای زیبای تهران

داوطلب میپذیرد

هنرستانهای هنرهای زیبا زیر نظر هنرمندان مشهور کشور واساتید مبرز باتشکیلات نوین ووسایل کامل درسال تحصیلی ۳۹-۱۳۳۸ در رشته های نقاشی- مجسمه سازی وهنرهای تزئینی (مینیاتور تذهیب- نقش کاشی وقالی) داوطلب میپذیرد .

دارندگان کارنامه قبولی دوره اول دبیرستان میتوانند از ۱۴تیرماه دوشنبه هابین ساعت۸ تا۱۱ونیم صبح بهنرستان هنرهای زیبای دختران واقع درخیابان خانقاه وهنرستان هنرهای زیبای پسران واقع درپیچ شمیران- خیابان تنکابن مراجعه نمایند .

اداره آموزش وهنرهای ملی هنرهای زیبای کشور

۱-۱۰ آ-۱۱۷۸۲

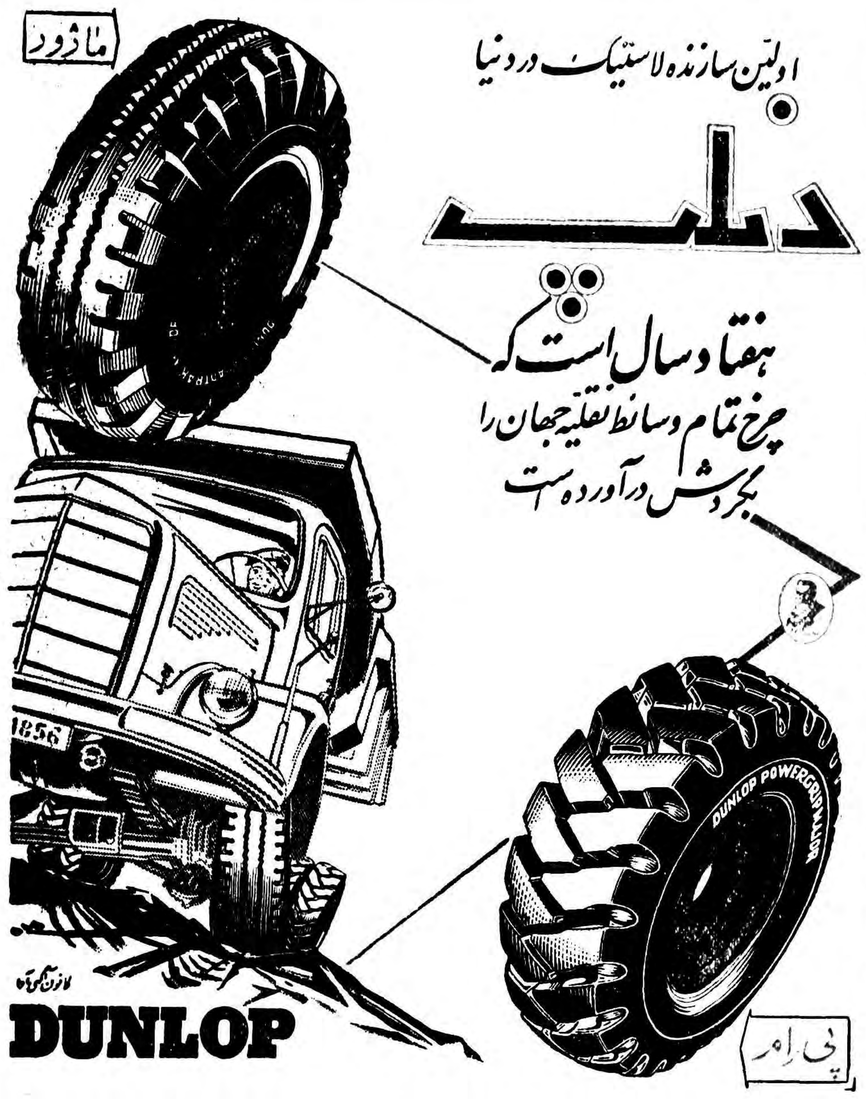

اسو

آشامیدنی دلخواه شماست

اسو از عصاره طبیعی پرتقال تهیه شده

آ-۱۲۵۵۶ (آگهی زهره)

الوناك گی گز

غذای مخصوص گی گز برای جلوگیری از اسهال کودکان بمقدار کافی رسید

***

شیر خشك گی گز و غذای گی گز

درتعریف شیرخشك گی‌گز همینقدر بس‌که طبق‌نوشته مجله Entreprise شماره ۵۰ چاپ فرانسه ۷۰٪ اطفال فرانسوی نیز باشیرخشك گی‌گز که مارك سوئیسی‌است‌تغذیه‌میشوند.

Guigoz represente 70% de la consommation francaise du lait en poudre pour l'alimentation infantile. Sur 10 bebes eleves au lait en poudre, en France, 7 le sont au LAIT GUIGOZ. آ-۱۲۴۸۶

رؤیای آلیس

اثر لئونارد وروسکی

ترجمه ا-پ

-۱۳-

ستونی از دود از رودخانه بلندشد و اتومبیل را در میان گرفت . لحظه‌ای زمستان آسمان آبی از نظر پنهان شد .

ریچارد گفت :

-من امروز صبح پیش دکتر «رینهارت» رفتم .

-امروز ؟

-دکتر رینهارت یکی از بزرگترین متخصصین امراض روحی است ومطمئنم میتواند تو کمك موثری بکند. من همه چیز غیر از ماجرای‌رولور را باو گفتم . میل نداشتم او یا پلیس ا زاین موضوع مطلع شوند .

آلیس تکانی خورد و چشمها را بست .

پس از چند لحظه خود را از آغوش شوهرش کنار کشید .

-راستی وحشتناك است که انسان در یك محل ناشناس از خواب بیدار شود و یك رولور در کیف خود ببیند ! ممکن بود بکسی تیراندازی کنم ! شاید هم کرده باشم ! شاید کسی را کشته باشم ...

-از این حرفها نزن ، عزیزم ! بیا ، خودت نگاه کن !

رولور راکه در جیب گذاشته بود بیرون آورد و با تبسم خشاب آنرا بیرون کشید .

-نگاه کن . این هفت تیر خالی است . من از چند ماه پیش گلوله‌های آنرا بیرون آورده‌ام ....یعنی بعد از آن ماجرای تو در خانه «کروسورت» ...میدانم که میل داری هفت تیر شبیها در دسترست‌باشد ولی فکر کردم که وجود آن حتی بدون گلوله باعث راحتی خیال تو خواهد بود !

آلیس باصدای بلند خندید . خنده‌ای که حکایت از آرامش روح او میکرد .

-ریچارد ! چه فکر خوبی کرده‌ای ! من حتی بفکرم نرسیده داخل هفت تیر را نگاه کنم .... از بس وحشت کرده بودم !...مرسی‌عزیزم... مرسی ، ریچارد !

وباهیجان شوهرش را بوسید .

ریچارد پس از چند لحظه گفت :

-دکتر «رینهارت» میگفت که اگر تو ترجیح بدهی حاضر است بخانه ما بیاید .

آلیس جواب داد :

-بسیار خوب ، حاضرم او را بپذیرم .

ریچارد اورا بوسید . دراینموقع سربوشی که آلیس برهیجان واضطراب و عزت‌نفس خودگذاشته بود کنار رفت . اراده‌اش متزلزل شدو هایهای گریست .

***

دریك اطاق کوچك وروشن که با پرده‌های رنگارنك تزیین شده بود زن جوانی روی یك کوسن بزرك صورتی رنك دراز کشیده ومجله میخواند روی میز دریك ظرف‌بلور دوازده «رز» قشنگ دیده‌میشد .

دراطاق مجاور یك زن سالخورده با لباس خانه مشغول بافتن یك پولور بودو زیر لب تصنیفی را زمزمه میکرد . صدای زنك تلفن بلند شد . زن مسن از جاتکان نخورد و حتی زمزمه آوازش را قطع نکرد . تلفن همچنان زنك میزد .

عاقبت سربلند کردو صدا زد :

- دافنه .. تلفن !...

دافنه با پای برهنه از اطاقش بیرون آمد و بطرف تلفن دوید .

- آلو ... بله ... بسیار خوب ، گوشی را نگهدارید تا صدایش کنم .

زن سالخورده پرسید :

- بامن کار دارند ، عزیزم ؟

دافنه با لحن پرمحبتی جواب داد :

- نه ، مامان . باتو کار ندارند . شوهرت را میخواهند .

زن مسن صدا زد :

- چارلز ... تلفن !

مردی که عینك دودی دسته شاخی بچشم داشت از اطاق مجاور بیرون آمد . گوشی را برداشت و بانگاه دافنه را بدرقه کرد و منتظر شد تااز اطاق بیرون برود . بعد شروع بصحبت کرد :

- آلو ... بله ....

ناگهان چشمهایش برق زد باصدای آهسته تری گفت :

- بله ، کارها همانطور که پیش‌بینی میکردیم بخوبی انجام شد ... نقشه بحدی خوب انجام شد که تصمیم گرفتم بجای اینکه اورا همانجا بگذارم به ترن سوارش کنم . با چشمها و صورت بیحالت ایستاده بود و نکان نمیخورد ... البته میتوانم .. همانطور که فرار گذاشته‌ایم ... چه ساعتی ؟

بسیار خوب . آدرس را خوب میدانم !

بعد تبسمی برلب آورد . دندانهای درازش نمایان شد . ولی بقیه صورتش هیچ تغییر نکرد .

- ولی من به پول احتیاج دارم .. همه پول ما خرج ترن شد ... سه بلیط باضافه پول تاکسی و بقیه مخارج . همه‌چیز گران است...اگر بخواهید کارها بانظم و ترتیب پیش برود باید من پول کافی دردست داشته باشم ... بله ، پانصد دولار لازم است .. چطور ؟ ... من هستم که باخطر روبرو میشوم ! میخواهید اینکار انجام بگیرد یانه ؟ ... پس‌باید فکر مخارج را هم بکنید ... سیصد دولار ؟ ... بسیار خوب ، قبول !... نه بشما تلفن نمیکنم ، خاطر جمع‌باشید .. کجا ؟ ... بسیار خوب ... مطمئن باشید ... نه مطمئنم که مرا ندیده‌است ... مرسی ... خدا حافظ !

گوشی را گذاشت و به پیرزن گفت :

- کت و شلوار سیاهم را لازم دارم . باید آنرا خوب اطوکنی . ملاقات مهمی در پیش دارم .

- راستی ؟ .. فکر خوبی‌است . کت و شلوار سیاهت بتو خوب می‌آید مثل آدمهای محترم و مهم میشوی !

خانم «ورنی» بافتنی ومیل هارا جمع کرد .

مرد عینکی افزود :

- کراوات راهراه سفیدم راهم اطوکن .

زن سالخورده با چهره درخشان از شعف میگفت :

- اتفاقا کراوات راهراه سفیدت با لباس مشکی خیلی خوب‌می‌آید ! بگو ببینم ، چارلز ، حتما در یك بانك وعده ملاقات داری . اشتباه میکنم ؟ در بانك نیست ؟

- گریس ، خواهش میکنم عجله کن واینقدر سئوال نکن .

خانم «ورنی» درحالیکه در یك قفسه کهنه راباز میکرد با هیجان گفت :

- تو مرد زندگی هستی ! مطمئنم که بابسته های هزار دولاری بخانه برمیگردی !

کت و شلوار مشکی را از قفسه بیرون آورد . در همین موقع «دافنه» درحالیکه آخرین دگمه‌های لباس خودرا می‌بست ظاهر شد .

- این تلفن مهم بود ؟

- بله ، دافنه ، خیلی مهم بود .

- ازطرف آن آقائی بود که در بوستون است ؟

- فکرت را بااین چیزها خسته نکن . فکر سروضع خودت باش .

دافنه بطرف مادرش رفت با محبت گونه اورا بوسید و گفت :

- خدا حافظ مامان . من برای ساعت پنج برمیگردم . حالت خوبست ؟

مادرش سربلند کرد :

نیازمندیها و آگهی‌های کوچک

استخدام میشود

کارخانه ماشین‌سازی مهندس میر هادی

یکنفر مهندس مکانیک کار کرده در کارخانجات را با حقوق ثابت و سهمی از در آمد استخدام میکند داوطلبان با سوابق خودشان بغرب بیمارستان پهلوی‌خیابان نصرت‌مراجعه نمایند .

۱ـ۳ ‎ آ ـ ۹۲۰۱

آگهی استخدام

شرکت سهامی صنایع شیشه ایران یکنفر شابلون ساز را با حقوق مکفی استخدام می نماید داوطلبان به محل شرکت واقع در نازی آباد خیابان سیلو مراجعه نمایند .

۱ـ۲ ‎ آ ـ ۱۲۴۰۴

یکنفر مترجم درجه اول

وبا سابقه زبان فرانسه کهماشین نویسی لاتین بدانند برای صبح یا بعد از ظهر ها متمنی است بشماره۷ خیابان ناصر خسرو سرای روشن مراجعه بفرمایند .

۱ـ۴ ‎ آ ـ ۹۳۰۹

یکنفر بانو یا دوشیزه

که آشنائی کامل بماشین نویسی فارسی داشته باشد برای تمام روز مورد نیاز است داوطلبان از ساعت ۹ الی ۱۰ صبح به تلفن ۳۵۰۵۷ مراجعه نمایند .

۱ـ۲ ‎ آ ـ ۹۴۳۷

ثلاث

سازمان پخش لووردوبیر ایران به چند نفر جوان فعال با سواد با داشتن دوچرخه نیازمند است بعد از ظهر ها به خیابان نواب چهار راه خاکباز کوچه نجاتی کاشی ۸ مراجعه نمایند

آ ـ ۹۴۱۹

چند بانو یا دوشیزه برای فروشندگی لوازم آرایش رولن استخدام میشوند. داوطلبین باید به یکی از زبانهای انگلیسی یا فرانسه آشنا باشند . و ضامن معتبر معرفی نمایند

داوطلبین برای تمرین فروشندگی و استخدام به مغازه استارلایت چهار راه یوسف آباد تلفن ۶۶۴۱۴ مراجعه نمایند .

آ ـ ۱۲۵۰۲

به‌یکنفر کارگر نیازمندیم

خیابان ناصر خسرو عکاسی پرتو مسافر خانه نادر

آ ـ ۹۴۱۵

بدو نفر بانوی انگلیسی دان

آشنا بماشین نویسی لاتین وفارسی نیازمندیم خیابان شاه خیابان جمشید آباد شمالی کوچه دوم دست چپ (کوچه هما) درب مقابل

آ ـ ۹۴۰۷

استخدام راننده

یک راننده که دارای سواد کافی و تضمین معتبر باشد برای حمل کالا استخدام میشود

طالبین بشرکت سهامی شبرنگ‌خیابان فردوسی مقابل اپرا کوچه‌اتابک‌مراجعه نمایند .

آ ـ ۱۲۵۸۲

بدوشیزه دندانساز و

کمک دندانساز مردنیازمندیم از ۶ صبح الی ۷ خیابان ری‌اواسط خیابان صدر الاشراف روبروی مسجد شفا دندانساز

آ ـ ۹۳۹۳

بچند نفر دوشیزه

و بانوی جوان برای پخش نمونه در منازل احتیاج داریم داوطلبان به شرکت سهامی خوراک خیابان فردوسی شماره ۶۹۵ مراجعه فرمایند .

آ ـ ۱۲۵۳۸

"WANTED"

"Experienced young man with sufficient spare parts know-how. Applicants should refer to Ettelaat No. 712.

۱ـ۳ ‎ آ ـ ۹۲۵۱

"WANTED"

"Experienced man or lady typist English-Persian. Applicants should refer to Ettelaat." No. 712.

۱ـ۳ ‎ آ ـ ۹۲۵۳

British Company requires Clerk capable of preparing invoices, maintaining costing records and with ability to type. Applicants must have a good knowledge of English. Reply Box No. 709

۱ـ۲ ‎ آ ـ ۹۲۰۳

مستغلات

هر مبلغ پول میخواهید

مستقیما باورقه مالکیت رجوع‌فرمائید لاله‌زار ۳۹۷۸۴ به بنگاه کوشان

۱ـ۲۰ ‎ آ ـ ۱۱۸۰۰

اگر پولدارید

وخواهان معاملات شرطی مطمئن با اشخاص محترم باشید انجام معاملات پولی خودرا به عهده بنگاه کوشان واگذارفرمائید در این صورت مطمئن خواهید بود فسادی در معامله انجام شده پیدا نخواهد شد زیرا عملیات گذشته آئینه عملیات آینده‌این‌بنگاه می‌باشد لاله‌زار ۳۹۷۸۴ بنگاه‌کوشان

۱ـ۳ ‎ آ ـ ۱۱۷۹۸

خانه‌های اقساطی

زمینهای شما را نقد و اقساط‌بانقشه های مدرن میسازیم .

شرکت ساختمانی بتون ریز

دروازه دولت رو بروی خیابان‌سعدی تلفن ۶۹۴۹۵

زمین خریداریم

چند قطعه زمین که در حدود ۱۰۰ هزار متر و نزدیک تهران باشد خریداریم شرکت‌ساختمانی بتون‌ریز تلفن ۶۹۴۹۵

FOR SALE

One Willy's Jeep purchased in August, 1958, (worked only for 6/7 months) in very good condition, and (2) one 1955 model Chevrolet car in very good working condition. For inspection and other details please contact Embassy of Pakistan, Kuche Khusrav-e-Khavar, above Abi Karadj, Avenue Pahlavi, Telephone No. 68446.

۱ـ۲ ‎ آ ـ ۱۲۶۱۸

چندین نفر دوشیزه

یا بانو جهت فروشندگی سیار با حقوق مکفی استخدام میشود شاهرضا چهار راه گرگان جنب سینما شهناز مقابل خط ٤ واحد فروشگاه سنو

آگهی استخدام

کارخانجات ریالکو احتیاج بچند نفر کارگر با مشخصات زیر دارد .

کارگر حلبی ساز
کارگر جوشکار اکسیژن
کارگر سوهانکار
کارگر تراشکار
کارگر آشنابخمکاری‌لوله و تختخواب سازی

داوطلبین میتوانند همه روزه از ساعت هشت تا ۱۲ با در دست داشتن برگ معافی یا خاتمه خدمت و حداقل کارنامه کلاس چهارم ابتدائی به کارخانجات ریالکو واقع در کیلو متر هشت جاده قدیم کرج نرسیده به بیمارستان شماره ۲ کارگران مراجعه نمایند .

به یکنفر دوشیزه یا بانوی

دوزنده برشکار نیازمندیم داوطلبین به تلفن‌شماره ۳۷۷۷۵ مراجعه نمایند

تعدادی پرستار بچه

وهمچنین به تعدادی آشپز مرد وزن نیازمندیم موسسه کار یابی ملی خیابان اکباتان مقابل کارگزینی شرکت‌تلفن کاشی۱۸۱تلفن ۳۰۳۲۳۱

موسسه کاریابی ملی

برای تصدی‌شعبه شمیرانات وشعبات بخشهای مختلف تهران به تعدادی کارمند با شرایط زیر نیازمند است .

۱ـ سن بین ۲۵ الی ۵۰سال
۲ـ دارابودن حداقل گواهینامه سوم متوسطه
۳ـ داشتن تسلط کامل به امور اداری
٤ـ سپردن تضمین نقدی
۵ـ باز نشستگان وافراد خوش خط حق تقدم دارند .

خیابان اکباتان مقابل کارگزینی شرکت تلفن موسسه کار یابی‌ملی

آگهی انتخاب دستیار

دانشکده پزشکی اصفهان برای بخش داخلی بالینی بیمارستان ثریا احتیاج به یکنفر دستیار دارد‌که‌با پایه پزشک یکمی از طریق مسابقه انتخاب نماید داوطلبین میتوانند با در دست داشتن مدارك علمی لازم‌از تاریخ نشر این آگهی تا مدت یك ماه دیگر در تهران باداره تعلیمات عالیه ودر اصفهان‌بدفتر دبیرخانه دانشکده پزشکی واقع در خیابان چهارباغ مراجعه و ثبت نام نمایند استخدام داوطلب طبق‌مقررات‌استخدامی بعمل خواهد آمد .

از طرف‌رئیس دانشکده‌پزشکی‌اصفهان دکتر اوزنلو

آ ـ ۱۲۵۹۸

بفروش میرسد

دوباب خانه متصل بهم

شماره های ۱۷ و ۱۹ در کوچه‌پاك خیابان ویلا نزدیك شاهرضا هر کدام صد و شصت متر صد مترش زیر بنای دو طبقه با برق و آب‌لوله کشی روی هم دویست و ده هزار تومان مجزا هر کدام صدو ده هزار تومان فروخته میشود به تلفن۴۶۲۵٤ مراجعه شود .

ساختمان مجلل و زیبای رستوران کاپری واقع در نیاوران زیر قصر صاحبقرانیه با تمام وسائل بانضمام تلفن ـ برق ـ آب بفروش میرسد طالبین همه روزه بین ساعت ۵ تا۷ بعد از ظهر بساختمان مزبور یا تلفن ۸۴۸۹٤ مراجعه فرمایند

مزایده فروش مستغلات

وزارت کشاورزی ۱۲۹ مغازه وحجره وانبار دوباب پاساز واقع‌در بازار چهارسوق کوچك را که هریك از آنها جداگانه وبطور تفکیك‌شماره گذاری شده و مساحت وارزیابی آن طبق صورت موجوده در دفتر هیئت عالی تقسیم وفروش خالصجات معین است از طریق مزایده بفروش می رساند .

داوطلبین خرید میتوانند برای‌اطلاع از شرایط مزایده و مشخصات‌هریك از حجرات بدفتر هیئت واقع‌درخیابان وصال شیرازی (بنگاه‌خالصجات) مراجعه و پس از کسب اطلاع ازمیزان حداقل مورد مزایده و میزان‌سپرده آ ن‌پیشنهاد خودرا باپرداخت سپرده تاآخر روز ۱۵ تیرماه ۱۳۳۸ بدفتر هیئت عالی تقسیم و فروش تسلیم دارند .

پیشنهادات واصله روز شانزدهم تیرماه۳۸ ساعت ده صبح بازوقرائت خواهد شد .

حضور پیشنهاد دهندگان در جلسه مزایده آزاد و وزارت کشاورزی در ردو قبول پیشنهادات مختاراست .

از طرف رئیس هیئت عالی تقسیم‌و فروش خالصجات

دیاترمی

بفروش میرسد ۵ تا ۷بعداز ظهر به ۶۶۳۶٤ تلفن فرمائید .

دو قطعه زمین

هریك بمساحت ۷۲۰ متر انتهای خیابان زعفرانیه (اسدآباد) مقطوع متری ۱۵۰ تومان بفروش میرسد. باتلفن ۵۲۱۷۱ مکالمه فرمائید .

۱ ـ ۱۰ ‎ آ ـ ۹٤٤۳

یك قطعه زمین محصور

بمساحت ۶۵۰ متر مربع واقع در کوچه همایون تجریش با چاه آب عمیق و استخر و موتور و تلمبه بفروش میرسد طالبین میتوانند همه روزه از دو ساعت بظهر الی یك بعد از ظهر به تلفن ۳۷۸۹۲ مراجعه فرمایند .

۱ـ۲ ‎ آ ـ ۸۶۱۹

واگذار میشود

یك مطب باسابقه

دربهترین نقطه شهر واگذارمیشود طالبین به‌تلفن شماره ۲۳۶۲۸ یا داروخانه نیروچهارراه عباسی‌مراجعه نمایند .

۱ـ۳ ‎ آ ـ ۹٤۵۱

مغازه در خیابان شاهرضا مقابل سینمارویال واگذار میشود

رجوع فرمائید لاله‌زار ۳۹۷۸٤ به : بنگاه کوشان

۱ـ۳ ‎ آ ـ ۱۲۳۳۶

خیابان تخت جمشید

روبروی درب خروجی سفارت‌امریکا یکدستگاه آپارتمان ۵ اطاقه با برق و آب لوله کشی و سایر متعلقات باجاره واگذار میشود طالبین به‌کاشی ۳۶۷ و یا به تلفن ۶۹۰۰۷ مراجعه نمایند .

پیدا شده

یك‌برگ شناسنامه بنام حمداله‌حسین زاده مکفی پیدا شده صاحب آن بشعبه آگهی‌های روزنامه اطلاعات مراجعه و دریافت دارد .

آموزشگاههای علمی

باشگاه کودکان

دبستان ستاره و کودکستان شهناز باکلیه وسایل تفریح و کلاسهای انگلیسی وفارسی دائر است آدرس خیابان فرانسه چهار راه بهرامی تلفن ٤۲۱۳۱

۱ـ۲۰ ‎ آ ـ ۸۵۷۵

اجاره داده میشود

یکباب خانه بابرق وآب

نو ساز واقع در شاهرضا چهار راه گرگان باجاره واگذار میشود تلفن ۸۳۳۰۳

آ ـ ۱۲۶۲٤

یکباب ساختمان نو ساز دارای ۷ اطاق باتمام وسائل کامل و اطاق مستخدم‌واقع‌درجاده‌نظامی عباس آباد باجاره واگذار میشود .

به تلفن ۳٤٤۰۱ و۳۹۱۵۰ مراجعه فرمائید .

۱ـ۵ ‎ آ ـ ۱۱۸۶۰

یك دستگاه آپارتمان واقع

در خیابان روز ولت کوچه هدایت شماره ۶۰ دارای پنج اطاق و کلیه لوازم حمام ،برق ،تلفن ،گاراژ اجاره داده میشود طالبین به نشانی فوق مراجعه فرمایند .

آ ـ ۹۳۵۵

توجه ـ توجه

منزل اجاره‌ای در هر نقطه شهر از سه الی ۵۵ اطاق جهت سکونت یا شرکت یا مدارس ملی موجود داریم تلفن ۳۹۲۹۳ جمشیدی

آ ـ ۱۲۵٤۸

برای اجاره منازل و آپارتمان های خود در شهر وشمیرانات مخصوص اتباع خارجی رجوع فرمائید به خیابان تخت جمشید چهار راه ایرانشهر مغازه جواهری شماره ۲۳۲

۱ـ۵ ‎ آ ـ ۹٤۲۳

گم شده

کیف جیبی

که محتویات‌آن عبارت از مقداری یاد داشتهای شخصی و شناسنامه و تصدیق رانندگی و یك تقویم بغلی و دسته چك بوده است مفقود گردیده از یابنده خواهش میشود سازمان برنامه واقع در خیابان دانشکده باینجانب مراجعه و در مقابل تسلیم آنها پاداش دریافت نماید .

دکتر صادق مجیدی آهی

۱ـ۲ ‎ آ ـ ۹۳۰۳

عزت‌اله بیرنی صاحب عکس فوق از روز یکشنبه گذشته تاکنون بمنزل مراجعت نکرده از کسانیکه اطلاعی از او دارند خواهشمند است برای رضای خدا و تسلی دل مادرش به کارخانه روغن کشی ری واقع در جاده حضرت عبدالعظیم به آقای نور محمد بیژنی و یا اولین کلانتری اطلاع دهد

تجدید آگهی

دو فقره سفته از سفته های مفقود شده که بامضای شرکت سداد هر یك بمبلغ یکصد هزار ریال بشماره های ۸۹۱۱۷ ـ ۸۹۱۱۸ بدون مهر ـ رسید که در آگهی قبلی روزنامه اطلاعات شماره ۹۹٤۲ مورخه ۱ر٤ر۳۸ چاپ گردیده اشتباه بوده بدینوسیله دو فقره سفته که بامضای شرکت سداد در وجه شرکت ساختمانی‌فاخ صادر گردیده بشماره ۵۸۳۰۸ و۵۸۳۰۹ میباشد تصحیح میگردد .

شرکت ساختمانی فاخ

آ ـ ۹٤۳۵

کیف دستی اینجانب محتوی چندجلد شناسنامه و گذرنامه بانضمام تعدادی اوراق و چك بدون امضاء در تاکسی بین میدان شهناز و فردوسی جا مانده از یابنده متمنی است اسناد را به چاپخانه خودکار ایران آورده و مژدگانی دریافت دارد .

دکتر حبیب‌اله ثابتی

آ ـ ۹۳٤۷

فروش اتومبیل

یکدستگاه اتومبیل بیوك

لوکس اتوماتیك مدل ۵۹ الکترا (لیمیتد) رنگ مشکی شماره موقت ویکدستگاه ماشین سواری مرسدس بنز ۱۹۰ لوکس مدل ۵۸ بفروش میرسد طالبین به شماره ۶۷۶۳۵ تلفن فرمایند

آ ـ ۹۳۷۹

فلکس‌واگن ۵۸ بی‌عیب بی‌واسطه فروخته میشود تلفن ٤۳۳۱۸

۱ـ۲ ‎ آ ـ ۹۳۷۵

راهنمای پزشکی اطلاعات

دکترهای متخصص دربیماری اعصاب

دکتر حکیمی

رزیدنت سابق بیمارستان آلبرت اینشتین نیویورك دارای‌جدیدترین وسائل الکتریکی یونیزاسیون ـ جریان گالوانیك جریان فارادیك ـ حمام الکتریکی: اشعه تخت‌قرمز ـ اشعه ماوراء بنفش دیاترمی و سایر وسائل دیگرنشانی: دروازه‌دولت‌روبروی‌پمپ بنزین تلفن ۳۳۶۰۲

دکتر رحمانی

از دانشگاه‌لندن خیابان پهلوی بالاتر از چهار راه امیراکرم تلفون ٤۵۱۱٤ پذیرائی صبح وعصر

دکترهای متخصص درامراض زنان

دکتر مسعود امینی

معالج بیماریهای ـ داخلی ـ زنان‌و کودکان با بیست و دوسال سابقه طبابت ـ معالجه قطعی بیماری‌های روماتیسم ـ سیاتیك ـ چاقی مفرط دردا‌عصاب ـ فلج‌وسستی اعصاب بوسیله الکتروفیزیو ترابی باوسائل مدرن آلمانی اشعه ماوراء بنفش و مادون قرمز و ماساژ هـای طبی ـ شاهرضا ـ جنب سفارت هندوستان تلفن ٤٤۷۱٤

دکتر اخوان صادقی

بیماری های درونی ـ کودکان ـ پوست ـ مقاربتی سلسبیل چهارراه وثوق تلفن ۶۵۰۱۹

دکتر کیقباد کاوسی

متخصص بیماری های زنان زایمان مخترع تکنیك پلاستیکی برای درمان نازائی ازامریکا نشانی شاهرضامقابل ایرانشهر پذیرائی عصرها

متخصص بیماریهای جهاز هاضمه

دکتر رفیعی

از دانشگاه پاریس معده ـ کبد ـ روده ـ پذیرائی ۳ تا ۸ بعدازظهر خیابان جامی اول کوچه پاریس .

دکترهای متخصص درامراض دهان و دندان

دکتر عبدالله امینی

دندان پزشك با سابقه ۳۵ ساله از اروپا مراجعت وکمافی‌السابق در مطب خود واقع در خیابان کاخ جنوبی‌چهار راه منزاوار اول کوچه محتشم از بیماران خود پذیرائی مینماید معالجه بیماران باوسایل مدرن و دستگاه های جدید کاملا تامین است . تلفن ٤٤۸۶۶

پلی‌کلنیك

دکتر مجاهدی ـ دکترصدیقی

رزیدنت سابق‌بیمارستانهای امریکا بیماریهای داخلی ـ اطفال ـ مقاربتی ترك تریاك وسایر مواد مخدره ـ ترك الکل

مجهز بدستگاههای رادیوسکپی ـ ائروسل ترابی (بخور پنی‌سیلین و غیره) دیاترمی

پذیرائی بعداز ظهرها و ایام‌تعطیل و شبها تا صبح

خیابان شاه روبروی مسجد سجاد

دکترهای متخصص دربیماری‌های قلب

دکتر تیمور کلالی

متخصص بیماری‌های قلب‌ازدانشگاه پاریس خیابان شاه‌آباد عمارت ۱۰ طبقه پذیرائی بعدازظهرها تلفن مطب ۳٤۱۲۲ منزل ٤۰۵۹۶

دکترهای متخصص درمجاری ادرار و تناسلی

دکتر شاپور صدری

خیابان سعدی بالای بیمارستان‌امیر اعلم روبروی هدایت تلفن ۲۲۳۹۲ پذیرائی ٤ تا ۸ بعد از ظهر

دکتر محمد رضا مسدد

رزیدنت سابق بیمارستانهای امریکا درمان قطعی بیماری های مقاربتی پذیرائی :۸ ـ ٤بعدازظهر اول سعدی ـ چهارراه دروازه‌دولت

دکتر دانشگر

امراض مقاربتی جلدی تناسلی و سستی امراض زنانه ونازائی‌خیابان سپه مقابل پستخانه تلفن ۳۰۲٤۱۶

دکتر معانی

امراض مقاربتی ـ مجاری‌ادرار‌امراض زنانه و سستی خیابان فردوسی‌مقابل بانك ملی ایران

دکتر ـ پولوسا

متخصص بیماری‌های مقاربتی،مجاری ادرار وتناسلی پذیرائی صبح وعصر خیابان فردوسی شمالی‌مقابل خیابان کوشك‌کوچه صادق تلفن ٤۶۵۸۹

دکترهای متخصص درگوش و حلق‌وبینی

دکتر آزاد

متخصص گوش وگلو وبینی خیابان منوچهری کوچه اوباب‌جمشید‌پذیرائی از ٤تا۸بعدازظهر تلفن۳۹۵۸۸ و ۳۹۵۸٤ صبح‌ها با تعیین وقت‌قبلی

پزشگان متخصص‌در جراحی پلاستیك

دکتر بحری

دانشیار دانشکده پزشکی متخصص جراحی زیبائی‌و پلاستیك خیابان سعدی روبروی پمپ بنزین تلفن ۳۰۲٤۸۹

دکترهای متخصص درامراض پوست

دکتر محققی

دانشیار دانشکده پزشکی پذیرائی از ٤ تا ۸ بعد از ظهر نشانی دروازه دولت روبروی پمپ بنزین تلفن ۳۳۰۰۹

درمان‌قطعی‌سوزاك‌تازه‌وکهنه

وضعف قوای تناسلی باوسایل‌جدید دراسرع اوقات بامخارج کم دکتر عباس جناب زاده دارای گواهینامه از دانشکده طب فرانسه خیابان منوچهری مقابل کوچه دبیرستان ژاندارك ۱ـ۲۶ آ ـ ۶۶۰۳

آگهی های کوچک

کتاب اول

دایرکت متد مخصوص ایران که بتصویب شورایعالی فرهنگ‌رسیده است درشهریور ماه منتشر میشود

دانش. سعدی

۲ ـ ۹٤٤۷

یك شماره تلفن

که به دروس خیابان بیمارستان هدایت بخورد خریداریم دارند‌گان‌بین ساعات ۸ الی ۱۳ و ۱۷ الی ۲۰ به تلفنهای ۳۹۸۷۹ و۳٤۵۵۵ مراجعه فرمایند .

۲ـ۳ ‎ آ ـ ۸۳۰۵

نقشه بردار

دوره جدید کلاس نقشه برداری ۱۵ تیر ماه تشکیل میشود دانشجویان پس از کارآموزی واخذ دیپلم با معرفی ما استخدام میشوند . صورت کسانیکه قبلا استخدام شده‌اند در دفتر انجمن موجود است .

کاخ دانش

نادری نرسیده بچهارراه اسلامبول

آ ـ ۱۲۵۳۲

آگهی حراج

اموال و اثاثیه فرسوده از قبیل میکرو فون ـ بوق ـ دیك آب گرم ـ یکدستگاه مرکز تلفن ـ درب و پنجره آهنی ـ رادیاتور ـ شوفاژ ایرانی خرده آهن ـ سیم و لوله سماور یونکرو غیره در روز های سه‌شنبه ۱۵ تیر ماه ۱۳۳۸ چهار شنبه ۱۶ تیر ماه ۱۳۳۸ از ساعت ۸ صبح تا ۱۲ ظهر در محوطه پارك هتل حراج میشود ورود از کوچه سیمی ـ کوچه زیبا درب روبرو

آ ـ ۹٤۰۹

جویای کار

یك مهندس سویل آلمانی

که سی سال سابقه دارد و دو سال و نیم است که ساکن ایران میباشد برای سر مهندسی و یا رئیس فنی آماده کار است لطفا بشماره ۷۰۷دفتر راهنمای‌روزنامه‌اطلاعات مراجعه‌فرمائید

۱ـ۳ ‎ آ ـ ۹۱۸۱

یك طبیب زن

که در رشته اطفال کار میکندمایل است در پانسیون اطفال یا هر موسسه بهداشتی کودکان کار نماید طالبین بشماره ۷۰۸ دفتر راهنمای اطلاعات مراجعه نمایند .

۱ـ۲ ‎ آ ـ ۹۱۹۹

دو جوان فعال

دارای دیپلم کامل و آشنا بـزبان انگلیسی حاضرند هر کدام بعد از ظهر ها در یکی از موسسات ملی مشغول کار شوند بشماره ۷۱٤راهنمای اطلاعات مراجعه نمایند .

۱ـ۲ ‎ آ ـ ۹۳٤۱

جوانی ۱۹ ساله

با معلومات در حدود سیکل اول متوسطه با داشتن گواهی نامه‌رانندگی دوم شخصی جویای کار است به‌تلفن ۶۸۵۳۰ مراجعه شود.

آ ـ ۹٤۲۱

حسابدار دوبل

برای تمام روز آماده خدمت میباشد لطفا به شماره ۷۱۵ دفتر راهنمای روزنامه اطلاعات مراجعه فرمائید .

آ ـ ۹٤۰۵

احتیاجات زندگی

آقای محترم

شما هرنوع سلیقه که در لباس پوشیدن داشته باشید نقط دوزندگی سلوك است که شمارا راضی و خوشحال میکند خوب است یکمرتبه امتحان کنید .

لاله‌زار کوچه‌مهران دوزندگی‌سلوك تلفن ۳۳۰۳۶

آرایش وزیبائی

سالن آرایش و زیبائی آلبا تلفن ٤۶۷۸۵ تحت نظر مادام هوانسیان و متخصص آرایش سرآلبا شاهرضا جنب لوان‌نور

بهترین عینك

عینك سازی‌رویال‌چهارراه مخبرالدوله کوچه نوشین

۱ـ۲۶ ‎ آ ـ ۷۷۵۹

تعمیرات ومنازل

تعمیرات رادیو ـ رادیوگرام ـ ضبط‌صوت‌و یخچال تحت نظر مهندس تحصیل کرده اروپا در منزل تلفن ۳۰۳۱۲٤

فرش نقد واقساط

شرکت فرش رضا خیابان شاه جنب مسجد سجاد تلفن ٤۰۹۸٤

شرکت‌فرازنو تهیه‌کننده نقشه های ساختمانی. منوچهری پاساژ ساعتچی تلفن ۳۰۲۶۰۱

تعداد ۱۰ دستگاه کولربك‌نن ساخت امریکا

بقیمت تجارتی فروخته میشود چون تعداد محدود است زودتر مراجعه فرمائید .

نشانی ـ خیابان نادری ـ فروشگاه الادین تلفن ٤۳۰۰۷

آموزشگاهها

آموزشگاه ربانی

آموزشگاه ماشین‌نویسی ربانی‌شاه ـ آباد از هرحیث مورد اطمینان است تلفن ۳۷۱۳۵

ماشین نویسی کشور

خیام مقابل پارك شهر بااسلوب ده انگشتی

رانندگی

میدانید اسلوب صحیح رانندگی‌و میکانیکی رادر کجا می‌آموزند فقط در هنرستان فنی پرستو گمرك شاهپور تلفن ۳۳۹۱۶

تعلیم رانندگی صحیح

هنرکده‌فنی رانندگی و میکانیکی‌را با آخرین متد علمی بشما می‌آموزد و تا گرفتن گواهی‌نامه رسمی‌بشما تعلیم میدهد .

هنرکده فنی روبروی چاپخانه مجلس تلفن ۳۸۰٤۶

دفترخانه های درجه ۱

دفترخانه ۱۲٤ جلال زرین

خیابان سعدی روبروی ایران تور تلفن: ۳۲۱۶۵

دفترخانه اسنادرسمی ۱۳۹

رضا عاصم گرگان چهارراه معینیه تلفن ۳۵۸۳٤

دفترخانه اسناد رسمی درجه یك شماره ۷۹ بتصدی‌محمدامامی واقع در چهارراه سیدعلی کوچه حریری شماره تلفن ۳۲۹٤۹

آگهی ابلاغ

آقای اسد حسینی شهیدی فرزند آقای علی محمد شناسنامه شماره ۹۱۵۹ مشهد حسابدار شرکت‌تضامنی برادران خیامی .

بعلت تمرد از اجرای دستور صادره در تاریخ ۱۸ر۳ر۳۸ علیه شما کیفر خواست صادر شده چـون نشانی فعلی شما بدست نیامد از این جهت باطلاع میرساند که قبل از پایان مدت یکهفته از تاریخ‌نشر این آگهی برای اخذ کیفر خواست وتسلیم پاسخ‌آن‌باداره کل‌کارگزینی وزارت کشاورزی مراجعه نمائید در غیر این صورت دادگاه اداری غیابا به پرونده شما رسیدگی ورای مقتضی صادر خواهند نمود .

از طرف وزیر کشاورزی ـ عباس سالور

۱ـ۲ ‎ آ ـ ۱۲۵۹۶

لابراتوار های دارو سازی

ماشین شربت پر کنی اتوماتیك آخرین سیستم موجود است تلفن ٤۱۸۳۸

۱ـ۳ ‎ آ ـ ۹۳۱۹

کشیک امشب پزشکان

آقایان دکتر کاظم نجم آبادی: شاهرضا غربی چهارراه بیمارستان پهلوی تلفن ٤۷۳۲۳ ـ دکتر محمد حسن‌رازانی :دوراهی یوسف آباد دکترخلیل رسولی (جراح) :امیر آباد خیابان نصرت جنب کلانتری ۱۹ تلفن۵۳۲۵ ٤ ـ دکتر غلامحسین مهر علی: چهار راه سلسبیل تلفن ۶۶۶۶۰ ـ دکترکرامت اله فرهودی: خیابان شاهرضا پل چوبی تلفن ۳۸۵۱۰ ـ دکتر حسین حمید زاده قلهك خیابان دولت چه اوراه‌رستم آباد ـ دکتر هوشنك بیضائی:قلهك خیابان دولت ایستگاه قنات تلفن ۸۱۹۱۰ دکترحسن فامیلی:خیابان‌شاه بیست متری‌اول دکتر هوشنك‌پزشکی سه‌راه امین حضورکوچه مهدوی‌تلفن ۵۱۸۵۳ ـ دکترعلی اکبر شفائیان: تهران‌نو فرح‌آباد (کلنیك دائم) آقایان دکتر شاپور سیاهوش : امیریه ایستگاه البرز جنب مسجد فخر به دکتر محسن‌باقری:خیابان‌دوشان تپه خیابان شکوفه تلفن ۳۳۱۶۷

کشیک امشب داروخانه‌ها

داروخانه امریکائی : چهارراه‌پهلوی داروخانه میر انتهای شهباز داروخانه سهما :خیابان نواب‌چهار راه شکوفه .

داروخانه ستاره :خیابان سیمتری داروخانه شبانه روزی حشمت:خیابان شهباز روبری درمانگاه دریفوس داروخانه شبانه روزی امریکائی مقابل درمانگاه دریفوس .

داروخانه محمدیان ـ خیابان ری‌جنب کوچه آبشار

داروخانه شبانه روزی فرزادخیابان قلهك‌نزدیك داودیه مقابل‌ثبت‌قلهك داروخانه وآزمایشگاه دکتر امینی (شبانه روزی) تلفن۹۱۹۸۸ ـ نارمك ایستگاه دفتر بازار مرکزی

داروخانه زیبا : خیابان ویلاچهار راه پهلوی تلفن ٤۵۲۹۰

داروخانه کاخ خیابان کاخ جنب کوچه مشتاق

داروخانه سعادت کشور :م‌خیابان اسکندری چهار راه اسکندری

کشیک امشب بیمارستانها

بیمارستا نهای مسمومین بیمارستان های شفا یحیائیان خیابان ژاله‌تلفن ۳۷۶۳۱ لقمان‌الدوله ادهم خیابان مخصوص پشت باغشاه تلفن۲۲۳۲۳، مجروحین بیمارستانهای رازی‌در خیابان شاهپور وامدادی شیر و وخورشید خیابان مولوی باغ‌فردوس زایمان وعوارض زنانه بیمارستان های زنان پیچ شمیران و وزیری خیابان شیخ هادی وزایشگاه‌حمایت مادران ونوزادان خیابان پاستور و درمانگاه جنوب بنگاه حمایت مادراز خیابان مولوی درمورد احتیاج‌فوری بپزشك مقابل وزارت بهداری به وسیله آمبولانس به پزشك کشیك هدایت میشوید تلفن ۳۰۰۷۷۱

تلفنهای مورد نیاز

تلفن شهربانی	۳۰۰۸٤ تا۳۰۰۸۱
آتش نشانی	٤٤٤٤۳ - ٤٤٤٤٤
اداره راهنمائی	۳۰۳۶۱٤
نگهبانی پلیس تهران	۳۰۲۱۵۰
راهنمائی تصادفات	۳۰۲۸۲۵
فرودگاه مهرآباد	٤۱۱۷۳
شرکت تلفن	۳۰۵۵۱۱
سازمان آب تهران	۵۱۰۰۰
نگهبانی برق	٤۳۱۷۸
شرکت بیمه بانو گانان	۲٤۰۰۰

تلفنهای اطلاعات

تلفنخانه	۳۰۰۱۱ تا ۳۰۰۱۹ شعبه
آگهی ها	۳۰۲۶۳۳ ، ۳۰۵۱۰۸
سازمان شهرستانها	۳۰۵۰۶۷
سرویس حوادث	۳۰۳۵۶۹
کانون طوطی	۳۰٤۵۹۲
اطلا عات هفتگی	٤۸۷۸
اطلاعات بانوان	۳۳۱۳ ۲

تقویم اطلاعات

دوشنبه چهاردهم تیر ۱۳۳۸
دوشنبه بیست‌ونهم ذیحجه ۱۳۷۸
دوشنبه‌ششم ژوئیه ۱۹۵۹
اذان صبح :ساعت ۳و۱دقیقه
طلوع آفتاب :ساعت ٤و۵۳ دقیقه
غروب آفتاب :ساعت ۱۹و۱۶ دقیقه

مژده بعکاسان

فلاش برون مدل ۵۹ وآگراندیسور های حدید رسید شرکت نیالا خیابان شاه نبش بهرامی

۱ـ۱۰ ‎ آ ـ ۱۱۹۷۸

صاحب امتیاز و مدیر مسئول: عباس مسعودی
جای اداره خیابان خیام چاپخانه اطلاعات

کرسی آزاد

همانطور که‌وعده داده‌بودیم بحث دفاع از سینمای ملی ایران را افتتاح کردیم.

ازآنجا که مطمئن هستیم‌همه مردم کشور ما علاقمندهستند فیلم‌های فارسی رشد واقعی خودرا کرده‌و شایستگی لازم رادر بین فیلم‌های خارجی پیدا کنداز عموم علاقمندان به سینمای ملی ایران دعوت میکنیم دراین بحث شرکت‌کرده و نقاط ضعف وقوت فیلم‌های فارسی رادر میان‌بگذارند تاشاید از این‌راه خدمتی درراه تکامل‌فیلم‌های فارسی‌انجام گیرد.

نامه‌های رسیده بترتیب نوبت درج خواهد شد و مدت ادامه بحث بستگی بمقدار نامه‌های رسیده دارد.

بدوا جهت مزیداطلاع خوانندگان تاریخچه مختصری ازپیدایش هنر سینما در جهان و در کشور خود را درج نمودیم تا شاید مفید واقع‌شود.

سینما چگونه بوجود آمد؟

سینما در سال ۱۸۸۰ بدنیا آمد . چه انقلاب بزرگی ! انسان بالاخره موفق شد تصاویر متحرك را ضبط‌نماید .این بچه شیرخواره یکشبه ره صد ساله را پیمود و هرروز که میگذرد عجایب تازه‌ای از خود نشان میدهد . سال۱۹۰۶ : حقه بازی سینمائی «تروکاژ» بحد اعلای رواج خود میرسد و شخصی بنام « ملیس» که شعبده باز و شعبده باز زاده است با شاهکارهای حقه بازی سینمائی خود تمام تماشاگرا نرا مبهوت‌میسازد . بعد از آن «گاك» بوجود می‌آید و اشخاص دیگری با حرکات عجیب خود تماشاگران را از خنده روده بر میسازند. اما سینما هنوز اسیر چهارچوبه محدودی مانند صحنه تاتر است . آنطور که روایت‌میکنند -وشاید هم افسانه‌ای باشد -شخصی بنام «گریفیث» روزی که مشغول فیلمبرداری بود ، صورت زیبای هنرپیشه زن فیلم بقدری توجه ا ورا بخود جلب میکند که تصمّیم میگیرد دوربین را جلو ببرد و از نزدیك‌آنصورت زیبا را برفیلم ثبت‌نماید و از همانوقت است که دوربین متحرك میشود یعنی آنجا که لازم است تماشاگران چیزی را از نزدیك ببینند -چون آنها برروی صندلیهاشان ثابت نشسته‌اند- تصاویر درروی پرده، جلو یاجلوتر می‌آیند وعقب یاعقب‌تر میروند . وبا این جلوآمدن و عقب رفتن معانی خاصی را بیان میکنند و بدین ترتیب در سینما «پلان»بوجود می‌آید و این «پلان» نام واحد سینمائی بخود میگیرد . باتغییر مکان دوربین فیلمبرداری «پلان»ها هم عوض میشوند وبانواع مختلف درمی‌آیند ویك فیلم سینمائی عبارت میشود از قرارگرفتن یك‌عده «پلان» بدنبال هم برای بیان یك ایده بخصوص . این پشت سرهم گذاشتن «پلان»ها را هم بر حسب معنی خاصی که دارند «دکوپاژ» مینامند و کم‌کم سینما بصورت یك هنر در می‌آید . همان «گریفیث» دیباچه کتاب هنرسینما راباحروفی طلائی‌رقم میزند وبا فیلمی بنام «نابرد‌باری» زمان و مکان را بزیر سلطه این هنر جدید در می‌آورد . از دورهٔ کورش کبیر وفتح بابل‌به‌قرن بیستم و آمریکای جدید برمیگردد ودوباره از آنجا به جنگهای مذهبی فرانسه رجعت مینماید .

بعد از او «فویاد» زمین و آسمان و جانوران و نباتات و آدمیان را بجنبش و هیجان در می‌آورد و با اشباح خود سالن‌های سینما را تسخیر میسازد . «رنه‌کلر» شعر و تغزل را بصورت سینما در می‌آورد و تماشاگران را در نشئه فرو میبرد .

سینمای برجسته

درحدود سال ۱۹۲۵ مثل اینکه سینما دیگر همه چیزرا در اختیار گرفته وبقله عظمت رسیده‌است اما ناگهان دسته‌ای پیدا میشوند و شروع بفیلمبرداری از چیزهای تازه‌ای میکنند :

فاخن سر انگشتان ، توده‌متراکم ابرها ، یك تکه گوشت خون آلوده ، دانه برنج بر فیلم ثبت میگردد و سینمای سوررئالیست‌بخودنمائی میپردازد . نام اشخاصی مانند «برنومل» «دالی» «لژه» دنیا را فرا می گیرد و تماشاگران بادهانی باز بتماشای عجایبی تازه‌میپردازند ، هنوز حیرت عمومی باقی است که ناگهان پرده سینما بصدا در می‌آید حرف میزند ، آواز میخواند و اختراع سینمای ناطق بجهانیان اعلام میگردد. دسته‌ای آنرا بالاترین مرحله سینما میدانند و دسته‌ای دیگر با آن بمخالفت برمیخیزند و عقیده دارند که اسباب تزلزل و انحطاط سینما است . هنوز این‌دو دستگی باقی است که تماشاگران شبی‌پرده سینما رابجای سیاه وسپید ، رنگی‌می‌بینند واز آن‌پس سینما بااین لباس رنگارنك دلپذیر خود بجلوه گری میپردازد و چندی از آن نمیگذرد که سینمای برجسته پابمیدان میگذارد و پس از آن پرده‌های سینما عریض ومقعر میشود و «سینماسکوپ» بشیپور و دهل ورود خودرا اعلام میدارد و ا زهم اکنون صحبت از «سینمای معطر» است و شاید بهمین زودی سالنهای تاریك سینما از بوهای گوناگون آنچه برروی پرده است نیز اشباع گردد !

کبوترانی‌که شعر فارسی میخواندند

از کتاب تاریخ سینمای ایران هنوز چند صفحه‌ای بیش ، رقم زده نشده است آنهم جملاتی گنك و نامفهوم وپر از غلط . قبل از جنك جهانگیر اخیر چند فیلمی که زبان آن فارسی و هنرپیشگان اولش‌ایرانی بودند، در هندوستان تهیه شد داستان این فیلمها اقتباس از افسانه‌های رائج درمیان مردم ایران بود مانند خسرو شیرین ،لیلی و مجنون،....این داستانها بشکل دست و پا شکسته و بچگانه‌ای در چهارچوبه یك صحنه تئاتر باچند دکور چوبی و پارچه‌ای فیلمبرداری شده بودند و حتی دربدوی ترین موارد، که‌هرعقل سلیم‌فورا تشخیص میداد، کوچکترین دقت بکار نرفته بود . «دختر لر» بالهجه کرمانی صحبت میکرد و با جعفرخان در لرستان سوار قایق چوبی میشد و از بمبئی‌سردر می‌آورد !فرهاد وقتی تیشه برکوه بیستون میزد، تمام کوه بشدت میلرزید ویاناگهان دوگیاه سیمی از زمین‌سردرمی‌آوردند دریك‌چشم بهمزدن رشد میکردند ویا دو کبوتر در بالای درخت شعر فارسی میخواندند ! این فیلمها را شاید نتوان در تاریخ سینمای ایران جا داد چون در هندوستان ساخته و پرداخته شده بودند .

سینمای ما درنقطه شروع متوقف شد

پس از سال ۱۳۲۰ که بسیاری چیزهای تازه باین کشور روی آورد، زمینه برای ایجاد یك سینمای ایرانی هم آماده گردید وعده‌ای تصمیم گرفتند که در ایران باهمان وسائل اولیه و ناقصی‌که داشتند اولین‌فیلم ایرانی را بسازند واین تصمیم هم جامه عمل بخود پوشید واولین فیلم ایرانی پابعرصه وجودگذاشت وچون چیزتازه وقوی بود ودر آن زمان هم تمام چیزهای‌نو خریدار داشت - با استقبال مردم روبرو شد و گذشته از آن چون قدم اول بود ، مردم نقائص و معایب‌اش را با چشم اغماض نگریستند و امید داشتند که بتدریج این نواقص رفع خواهد شد .

باگذشت زمان اگرچه مقدار زیادی از نواقص فنی سینمای ایران رفع شدولی از نظر هنری درهمانجاکه شروع شده بود ایستاد و قدمی بجلو برنداشت . این پیشرفت‌فنی یعنی ترقی ظاهری سینمای ایران ، اگرچه توانست مقدار زیادی از تماشاگران ظاهربین را بخود همچنان علاقمند نگهدارد و از پول آنها بحیات خویش ادامه دهد ولی از طرف دیگر علاقمندان واقعی خود را -که منتظر بودند از نظر هنری بحد بلوغ برسد- نا امید ساخت وحتی آنانرا بمبارزه واداشت تا جائیکه اکنون سینمای ایرانی یکدهم موفقیت تجارتی سابق را ندارد و میتوان گفت روزبروز هم بیشتر دوچار شکست‌میشود ، بخصوص که مزیت عمده‌آن که زبان فارسی بود و با آن تماشاگران رابسوی خود میکشید اکنون درفیلمهای دوبله بفارسی هم وجود دارد و این مسئله موجب دردسر و رقابت شدیدی برای آن گردیده‌است .

بقیه درشماره آینده

موی پریشان و لبخند دائمی از خصائص «ماری‌لافوره» می‌باشد که آینده درخشانی درپیش دارد

دیروز و امروز

فرزندان خورشید وماه هنوز هم زنده‌اند

باطرز زندگی این افراد عجیب آشنا شوید

شاید تعجب کنید ولی حقیقت دارد که تا امروز عجیب‌ترین مخلوقات بشر یعنی فرزندان خورشید وماه‌روی کره زمین زندگی میکنند .

در قلب برزیل ودر دشتهای پهناور ووسیع «ساوانا»سرخ پوستان«کراهو» درعالم جادو وشکار و افسانه های خود زندگی میکنند وایمان دارند که آنها از نسل خورشید وماه هستند دهکده «کنبوکریکاتی» محل اقامت این سرخ پوستان دارای شکل‌عجیبی است زیرا از آسمان بصورت یك چرخ گاری که روی زمین نقش‌بسته باشد بچشم میخورد .

خانه های این دهکده بطور دایره ساخته شده واطراف خانه‌ها راه هائی احداث شده‌در وسط این‌دایره میدان دهکده قرار دارد .

بین هر خانه ومرکز دهکده‌یك راه

مسلم است که تقریبا شعاع دایره و یادر حقیقت پروانه‌های چرخ بشمار میرود کشیده شده است .

در این دهکده یکصد و بیست‌سرخ پوست از نسل خورشید و ماه زندگی می‌کنند ودر غذای خود فقط بشکار اعتماد میکنند .

مردان قبیله صبح برای شکار بیرون میروند ولی اگربخواهند بیك‌مسافرت برونـد زنان خود را نیز همراه‌میبرند.

اگر مسافرت دور بود کلبه هائی از شاخه های درخت بر بالای‌درختان تنومند میسازند ولی اگر مسافرت کوتاه بود بمصداق مثل (درویش‌هر کجاشب آید سرای اواست) ،هرجا باشند همانجا بیتوته میکنند .

غذای آنها مرکب‌ازمیمون -خرگوش های صحرائی -جوجه‌تیغی - مورچه خوار واگر هم شانس یاری کند آهو یا خوك وحشی میباشد .

اغلب شکارچیان یکنوع تفنك که از دهانه پر میشود بکار میبرندو عده‌ای دیگر از تیر وکمان و نیزه استفاده میکنند .

در شکار مانند زمانهای گذشته دنبال شکار ازچ نگلی به جنگلی میدوند تا اینکه شکار کاملا خسته شود وآنگاه آنرا میکشند .

سپس شکار را در وسط آتش میاندازند تا پشم وپوست آن بسوزد وبجز آهو وخوك پوست‌حیوان دیگری را نمیکنند زیرا پوست‌دوحیوان مزبور را با دریافت تفنك عوض میکنند .

قبیله «کراهو» دارای دو حکومت‌موسمی است که یکی در زمستان‌ودیگری درتابستان‌حکومت میکنند تشکیل میشود.

درجهان سینما

آزادی

«لوئی‌مال» با تهیه فیلم های آسانسور برای چوب بست» و عشاق» جزو کار گردانان بزرك فرانسوی در آمد و نام وی در سراسر دنیا مشهور گردید .

اکنون «مال» خود را برای تهیه فیلمی بنام «آزادی» آماده میکند و هم اکنون کلیه وسایل این فیلم فراهم شده وروز سی ژوئیه وی‌بهمراهی بازیگران و فیلمبردار ها به جزایر «سیکلاد» خواهد رفت .

داستان این فیلم ، یك داستان شاعرانه بوده و افسری مغرور وخاموش و دختری زیبا و سرکش قهرمانان اصلی این فیلم می باشند .

«ماری لافوره» ستاره تازه کار فرانسوی رل قهرمان زن‌این فیلم را به عهده خواهد داشت .

ماری که اکنون در کشور خود شهرتی بدست آورده هیجده سال داشته و در پنجم اکتبر ۱۹۴۱متولد شده است .وی از آن ستارگانی‌است که خود بدنبال سینما و هنرپیشگی نرفت ، بلکه سینما بدنبال او رفت ماری لافوره ، تاکنون در دو فیلم شرکت نموده و آواز گرم و صدای گیرا و قیافه جذاب وی ، او را بین ستارگان فرانسوی ممتاز نموده است .

لوئی مال معتقد است که ماری با بازی در فیلم «آزادی» شهرت و محبوبیت فراوانی بدست خواهد آورد و خود ماری نیز با او هم‌عقیده است .

سوفیالورن مجددا اروپائی شد

«المپیا» جدیدترین‌فیلم سوفیالورن‌است صحنه‌های المپیادر وین‌فیلمبرداری میشود و همبازیهای «سوفیالورن» دراین فیلم «ژان گابن وموریس شوالیه» هستند . در این فیلم سوفیالورن برخلاف‌چند فیلم‌اخیری که ازاو در امریکا برداشته شده آرایش طبیعی واروپائی دارد وبه جلد اولیه خود برگشته است .

آخرین عکس سوفیالورن هنگام بازی در فیلم «المپیا»

سینما و کتاب

کوشش کشف‌شود ونبایستی «اتفاق» دراین امر رلی داشته باشد .

۶-پلیس بایستی کار کشته و ومجرب باشد وبتواند «هرکاری» اانجام دهد .

۷-داستان پلیسی بدون «جسد» فایده‌ای ندارد .

۸-مسئله پلیسی باید بکمك‌پلیس حل شود

۹-در رمان پلیسی فقط باید یك کارآگاه وجود داشته باشد

۱۰- مجرم بایستی شخصی باشد که‌بتواند کارهای مهم انجام دهد

کشورهائی‌که مردمش‌برمانهای پلیسی علاقه دارند

مردم آمریکا بیش ازدیگران به مطالعه رمانهای پلیسی وجنائی و پرحادثه علاقه دارند وباین جهت تعجبی نخواهد داشت اگرمشاهده شود که بیش‌از هرجای دیگر دنیا، دراین کشور کتابهای پلیسی‌منتشر میشود .

کمتر کسی است‌که درزندگی خود چندین داستان پلیسی وجنائی نخوانده باشد واصولا توجه وعلاقه مردم باین رشته ازهنر نویسندگی بقدری است که‌کتابهای پلیسی ، همیشه پرفروش ترین‌کتابهابوده‌اند ونویسندگان آن‌ها ، باین‌وسیله‌به شهرت وپول رسیده‌اند .

امانود ونه‌درصداین‌نوع‌کتب نتیجه تخیل نویسنده بوده ودرخارج از ذهن‌خلق کننده آن‌هیچگونه‌واقعیتی ندارد وطبق آزمایشاتی که‌بعمل‌آمده اصولا نویسندگان کتابهای جنائی وپلیسی ،هیچگونه تبحری در موضوع کشف جرائم ندارند !

بزرگترین هنر نویسنده داستانهای جنائی آن‌است که‌درخواننده «دلهره» ایجاد کند

نویسنده سعی میکند ، خواننده تاانتهای داستان نتواند نتیجه‌آنرا حدس بزند،مثلادریك کتاب جنائی معروف بنام «شیطان صفتان» (که فیلم آنهم‌درتهران نمایش داده‌شد) خواننده تاانتهای داستان نمی‌تواند نتیجه‌راحدس بزند. مردی‌که در ظاهر غرق شده وخواننده نیزچنین می‌پندارد. ، غرق نشده وقیافه وی درانتهای داستان دوباره هویدا میشود .

قواعد مخصوص

بعضی از نویسندگان رمانهای پلیسی ازقواعد مخصوصی پیروی میکنند ، یکی از نویسند گان امریکائی بنام «وان‌دین» که‌تاکنون کتابهای پلیسی و جنائی زیادی نوشته، معتقداست که«برای تهیه‌یك رمان پلیسی»،بایداز قواعد زیرپیروی کرد :

۱-داستان باید طوری نوشته‌شود که‌خواننده مانند کارآگاه بتواند مجرم رابیابد

۲- نویسنده نبایستی حیله‌هائی بکاربرد که‌از ذهن‌خواننده دوربوده واز درك آنها عاجز باشد .

۳-رمان پلیسی واقعی ،رمانی‌است که‌در آن‌ماجراهای عاشقانه وجود نداشته باشد .

۴-مجرم ممکن است یکی از کارآگاهان ویاماموربن پلیس‌باشد.

۵-جرم باید پس‌از یك‌سلسله

اسرار داستانهای پلیسی

برای نوشتن یك رمان پلیسی چه‌نکاتی را باید بکار برد ؟

رمان پلیسی واقعی ، رمانی است که درآن ماجراهای عاشقانه وجود نداشته‌باشد

درارروپا نیز ، مردم‌فرانسه به‌رمان های جنائی وپلیسی علاقه فراوانی دارند .

«سری سیاه»

ازمعروفترین کتابهای پلیسی‌اروپا کتابهائی می‌باشند که تحت عنوان «سری‌سیاه» منتشر میشوند واین کتابهاتحت‌نظارت یکی‌از نویسندگان فرانسوی بنام «مارسل دوهامل» منتشر میشود وهرماه بیش‌از یکصد وبیست هزار جلد ازآن ،که‌بیشتراز کتابهای آمریکائی وانگلیسی ترجمه میشود، بفروش میرسد .

کسانیکه در سایه رمانهای پلیسی ثروتمند شدند

عده زیادی ازنویسندگان رمان های پلیسی درسایه کتابهای خود ثروت فراوانی بدست آورده‌اند که ازآن جمله رمان نویس معروف انگلیسی «ادگاروالاس» را میتوان نام برد که‌ثروتی‌درحدودیك میلیارد وچهار صدمیلیون فرانك جمع کرده وهمچنین آگاتا کریستی بانوشتن شصت وسه رمان که‌درحدود پنجاه میلیون جلد ازآن‌ها فروخته شده ثروت زیادی گرد آورده است.

قدرت مچ

عکس صفحه

هارگیتای شوهر جین مانسفیلد ستاره سینما به‌قوی بودن عضلات معروف است.

تنها امتیاز وی‌که جین مانسفیلد رابسویش کشید همین عضلات ورزیده بود.

درعکس فوق درحالیکه هارگیتای همسر خود جین‌مانسفیلد رابرای نشان دادن قدرت خودبه‌آسمان پرتاب کرده‌مشاهده میکنید.

آگهی ازطرف هیئت تصفیه شرکت سهامی‌کارخانه ابریشم

طبق تصمیم متخذه بقیه دارائی شرکت بفروش رسیده لذا از آقایان سهامداران دعوت میشود از روز پانزدهم تیر ماه تا آخر مرداد ماه همه روزه غیر از ایام تعطیل از ساعت ده صبح تا ساعت ۱۲ بدفتر موقت شرکت در خیابان سعدی شماره ۵۲۲ با در دست داشتن عین سهام مراجعه وپس از تسلیم سهام و امضاء مفاصانامه مبلغ تسهیمی خودرا دریافت دارند.

۲_۱ آ_۱۲۴۱۶

دکتر محمد علی خلعتبری

امراض مجاری ادرار ومقاربتی

شاه‌آباداول باغ سپهسالار

پذیرائی عصرها تلفن ۳۲۱۹۱

باك.ال.ام پروازکنید واتومبیل بدون مخارج گمرك بگیرید

چطور؟ با ك.ال. ام به اروپا پرواز کنید و به شیپ سایدك. ال. ام مراجعه کنید

کجا؟ در فرودگاه آمستردام یا در هر نقطه اروپای غربی .

کی؟ بمحض پیاده شدن از هواپیمای چهار موتوره ك. ال. ام.

چه‌نوع؟ طبق سفارش یا بانتخاب شما در فرودگاه اسکیپ هول

و بعد؟ بهرکجا مایل باشید برانید .

و اما بعد؟ شیپ‌سایدك. ال. ام. باوسائل فروش‌آنرا فراهم میکند یاآنرا بکشور شما میرساند

برای اینکه از تعطیلات خود در اروپا با اتومبیل شخصی حداکثر استفاده را بکنید به آژانس مسافرتی خود یا به ك. ال. ام خیابان‌شاهرضا تلفن ۶۵۲۴۰-۶۷۷۰۱ تهران یا ساختمان سان‌شاین‌آبادان مراجعه فرمائید.

40 YEARS 1919-1959 THE WORLD OVER KLM ROYAL DUTCH AIRLINES

اطلاعات اقتصادی

امروز دکتراعتبار وزیر بازرگانی گفت:

برای تشویق صادرات اعتباری نظیر اعتبار صنعتی فراهم میشود

برنامه جدید وزارت بازرگانی تهیه شده وپس از تصویب اعلیحضرت همایونی ودولت بموقع اجراگذارده میشود- برای تثبیت نرخها باید واردکنندگان فروشگاههای بزرگ تاسیس‌کنند- یك اداره آمار واطلاعات دروزارت بازرگانی تاسیس شد

امروز آقای دکتر اعتبار وزیر بازرگانی به‌خبرنگارما اظهارداشت که برای تشویق صادرات فقط معافیت مالیاتی و لغو عوارض کافی نیست بلکه می‌بایست ترتیبی داده شود که تولیدات صادراتی تشویق شود و افزایش یابد و برای این منظور مشغول مطالعه هستیم که اعتباری نظیر اعتبارات صنعتی برای تشویق صادرات فراهم گردد.

وام به تولیدکنندگان

وی بعداضافه کرد ازمحل این اعتبار به‌تولیدکنندگان کالاهای صادراتی وام داده خواهدشد وعلاوه براین کمك‌های اعتباری دراختیار صادرکنندگان گذاشته خواهد شد و امیدواری می‌رود که باین ترتیب کالاهای‌صادراتی افزایش پیدا کندومیزان‌صادرات نیز بدنبال افزایش تولید بالابرود زیرا یکی ازاشکالاتی که درحال حاضر مانع‌پیشرفت کار صادرات است دست تنگی صادر کنندگان و تولیدکنندگان کالاهای صادراتی می‌باشد.

آمار واطلاعات

آقای دکتر اعتبار بعد اظهارداشت که برنامه جدید وزارت بازرگانی تهیه شده‌است و پس‌از تصویب اعلیحضرت همایونی وهیئت‌وزیران و شورای عالی اقتصاد بمعرض‌اجرا گذاشته خواهدشد و قبلاباطلاع عموم خواهدرسید .اما یکی از مشکلاتی که تاکنون باآن روبرو بوده‌ایم مسئله نبودن آمار واطلاعات اقتصادی کافی است و برای رفع این نقصیه‌اداره‌ئی باسم آمار و اطلاعات اقتصادی دروزارت‌بازرگانی تاسیس شده ویکی از صاحب‌منصبان تحصیلکرده درراس آن قرارگرفته است :رئیس این اداره آقای دکتر جعفری است که سالها درهند در سازمان‌های آماری کارکرده‌ودارای تجربیات لازم می‌باشد .

اداره انتظامات

ازاین گذشته برای حفظ انتظامات وزارت بازرگانی نیز یك ادارهٔ انتظامات تاسیس گردید وازاین ببعد وضع انتظامات وزارتخانه‌تحت کنترل دقیق قرارخواهد گرفت.

فروشگاههای وارد کنندگان

آقای‌دکتر اعتباربعددرباره تثبیت‌نرخ کالاهای مختلف اظهار اطمینان داشت که‌بعقیده من مراجعه به دکاکین وکنترل نرخها نمی‌تواند مسئله تثبیت نرخ هارا حل کند . بلکه بهتراست که‌خود واردکنندگان فروشگاه‌های بزرگ تاسیس کنندو دولت برای حمایت منافع مردم قسمتی ازسهام این فروشگاه هارا خریداری کند وپس‌از آنکه فروشگاه ها بجریان عادی کارخود افتادند سهام‌خودرا بسایرصاحبان سهام منتقل سازد وشاید این راه آسان‌ترین وعملی‌ترین راه برای تثبیت قیمت‌ها باشد.

درمورد تثبیت نرخ فروش دست اول کالاهااز قبیل‌موادخواربارو غیره آقای دکتراعتبار اظهار داشت برای تثبیت این نرخهامی‌بایست دولت وسائل‌لازم دراختیار داشته باشد. ملت اینکه می‌بینید اقدام دولت درمورد تثبیت قیمت گندم‌به نتیجه رسیده وموجب افزایش‌تولید شده آنست که‌دولت دارای سیلو- های بزرگ درنقاط مختلف کشور است وی می‌تواند گندم را بمقادیر زیاد ذخیره‌نماند ولی برای ذخیره سایر کالاهای خواربارو دارای چنین تسهیلات‌ووسائلی نیست و طبعا اقدام به‌تثبیت نرخ این‌کالاها نیز موفقیت آمیز نخواهد بود مگر آنکه وسائل لازم فراهم گردد.

مغایر قانون منع‌مداخله

آقای وزیر بازرگانی ضمن در باره مندرجات چندروزنامه اظهار کرده بودند انتصاب ایشان‌بوزارت بازرگانی باقانون منع مداخله کارمندان دولت تطبیق‌نمی‌کند اظهار داشت خیلی خوشوقتم که مطالب جراید مذکور این فرصت رابه‌بنده دادکه‌این موضوع راروشن کنم. روزیکه دولت لایحه منع مداخله رابه مجلس تقدیم کرد و بنده از نظر دولت مطلع شدم‌منتظر تصویب لایحه نشده واستعفای‌خود رااز مدیریت بانك رهنی تقدیم دولت نمودم ومتعاقب آن در آذر سال گذشته از کار کناررفتم ولی چون استنباط کردم که خدمات یکساله بنده دربانك رهنی موجب رضامندی خاطر ملوکانه است همین رضامندی مرا تشویق کرد که‌از کارهای آزاد خود دست کشیده وبخدمت ادامه دهم ولی از آنجائیکه تصفیه کار اقتصادی اگر صوری نباشد مدتی وقت لازم‌دارد دراین فاصله پنج‌ماه مشغول فیصله‌دادن بهمین‌امودبودم سهام خودرا درشرکت ساختمانی که درآن سهیم بودم به‌شریك‌خود فروخته واز شرکت خارج شدم و درخرداد گذشته نیز موفق شدم سهام خودرا درشرکت دیگری که اشتغال به‌کارهای تجاری ومعدنی دارد به‌شریك خود واگذار نمایم آگهی مربوط باین دوفقره واگذاری نیز درروزنامه رسمی کشور وروزنامه های دیگر انتشار یافته و باین‌ترتیب اینك هیچ‌نوع فعالیتی‌که‌مغایربا‌قانون منع مداخله باشد ندارم .

آقای دکتر اعتبار درپایان گفت که یك‌شرکت تعاونی بشرکت کارمندان وزارت بازرگانی نیز تاسیس گردیده که امیدوارم در بهبود وضع کارمندان وزارت‌خانه موثر واقع شود .

اجازه تاسیس نه‌کارخانه‌جدید صادرشد

از طرف وزارت صنایع ومعادن‌اجازه تاسیس نه‌کارخانه تولیدی صادربه متقاضیان داده شده‌است کارخانجات مزبور در تهران وشهرستان ها مشغول کارخواهند شد .

کشاورزان ایرانی شرکت‌های تعاونی تشکیل میدهند

دویست هزار کشاورز ایرانی در۲۹۶ شرکت تعاونی سهام دارند وبانك کشاورزی برای ایجادوتوسعه شرکت‌های تعاونی ۲۵۰ میلیون ریال اعتباراختصاص‌داده‌است

امروز آقای حسنعلی منصور معاون اقتصادی نخست وزیر و دبیر کل شورایعالی اقتصاد اظهار داشت :

نهضت تعاون تحت توجهات شاهنشاه روز بروزتوسعه وپیشرفت مینماید . بعنوان مثال‌از فعالیت بانك کشاورزی ایران در چند ماهه اخیر رمیتوان یاد نمود که باالزام ۳۵ اکیپ مجهز بروستاهای کشور وتشکیل سمینارهای تعاونی در خوزستان - فارس - کرمان - بلوچستان وخراسان‌قریب بدوبست هزار کشاورز ایرانی را در ۲۹۶ شرکت تعاون متشکل وبهمکاری و تشریك مساعی تشویق و ترغیب نموده است . بطور کلی دولت با کمکهای معنوی وراهنمائیهای مختلف از قبیل تهیه اساسنامه‌های نمونه برای شرکتهای تعاونی‌تولید ومصرف وکارگری و همچنین آشناساختن مردم باصول تعاونی از طریق انتشارات مختلف و کمکهای مالی سعی فراوان مبذول داشته ودر سال گذشته مبلغ۲۵۰ میلیون ریال برای ایجاد و توسعه شرکتهای تعاونی تولیدی اعتبار کشاورزی موضوع در لایحه قانونی که تقدیم تخصیص‌داده است . باوضع قوانین مجلس سنا گردیده شورایعالی‌تعاون و مقررات مربوط به پیشرفت وابسته به نخست‌وزیری گردیده و تسهیل کار موسسات تعاونی‌کمك وامور آن در دبیرخانه شورایعالی و یاری شده واز لحاظ اهمیت اقتصاد متمرکز خواهد شد .

شرکتی برای تامین برق قلهك تشکیل شد

شرکتهای جدید التاسیسی که‌اخیرا تشکیل شد سرمایه این شرکت تشکیل شد عبارت است از شرکت دویست هزار ریال بمدت نامحدود سهامی توزیع که برای عملیات است مدیریت شرکت بعهده آقایان بازرگانی ونمایندگی خارجی وداخلی حسین اعتضادی وتئودور کالیوروس میباشد. شرکت دیگر شرکت‌تضامنی فرخ است که برای خرید وفروش ماشین بنز و تراکتور ولوازم یدکی آن تشکیل شد سرمایه این شرکت مبلغ یك میلیون وپنجاه هزار ریال بمدت دهسال است مدیریت‌شرکت بعهده آقایان علی فرهپور و عا رحمانی میباشد .

شرکت سوم شرکت برق و عمران وآبادی قلهك بامسئولیت محدود است که بمنظور تولید و توزیع نیروی برق وتهیه کارخانه‌های‌قابل انتقاع و عمران وآبادی تشکیل شد سرمایه شرکت مبلغ نه میلیون وچهارصدوپنجاه هزار ریال بمدت نامحدود است مدیریت شرکت با آقایان حاج‌حسن کاظمینان حسن شهدوست رادو رضا شهدوست میباشد شرکت مشاور ساختمانی مهندسان ایرانی بامسئولیت‌محدود سرمایه خود را از سه میلیون ریال به هفت میلیون وپانصد هزار ریال افزایش داد .

ترقی قیمت بعضی ازاقلام تره بار

امروز بازار تره بار چندان رونقی نداشت ومعاملات باندازه مصرف بود.مظنه بعضی‌ازاقلام تره‌بار نیزترقی داشت .

مظنه تره‌بار درمیدان عمده فروشی بشرح‌زیر بود :

خیارشمیرانی دانه‌ای۲۵ر۱تا۵۰ر۱ریال خیارمتفرقه۳۰تا۷۵دینارکدو۲۵تا ۵۰دینارباذنجان‌ورامینی۱ریال‌باذنجان قلمی۵۰ر۱ریال گوجه‌فرنگی‌کیلوئی ۱۴تا ۱۴ ریال سیب قرمز کیلوئی ۸ تا۱۵ ریال گلاب۸ تا۱۶ ریال نخود کرچ ۲۵تا۳۰ ریال لوبیای کرچ ۶تا۸ ریال لوبیای امریکائی ۸ ریال هویج تازه ۳تا۵ ریال گرمك ۵ ریال زردآلو ۱۰تا۲۲ ریال آلبالو ۸ تا۱۱ ریال سیب زمینی تازه اسلامبولی ۳تا۶ ریال گیلاس شمیران ۲۰تا ۲۵ ریال مشهدی ۲۰تا۲۵ ریال گوجه درختی ۸ تا۱۴ ریال پیاز تازه تهران ۳ریال پیازکهنه ۵تا۶ریال هندوانه ۲ر۵تا۵ریال غوره۷ ریال کلم ۸ ریال چغندر فرنگی ٤ ریال فلفل سبز ۱۵تا۲۰ ریال انگور یاقوتی ۸ تا۱۳ ریال بامیه ۲۵ ریال هلو ۸تا۱۴ ریال طالبی ورامینی ۵تا۹ ریال فلفل‌سبز دلمه‌ای ۵۰تا۵۵ریال‌آلوقیصی ۱۰تا ۱۶ریال شلیل ۱۲ تا ۲۰ ریال لیمو ترش ۱۸ تا۲۰ ریال.

قابل توجه صاحبان کارخانجات ریسندگی

کالا های زیر که تماما ساخت بهترین کارخانجات انگلستان است برای فروش موجود میباشد .

(TRAVELLERS)	شیطانك
(SUPER ROLLER CLOTH)	ماهوت غلطك
(HUMIDIFIERS)	دستگاه های رطوبت
("V" LINK BELTINGS)	تسمه های میخی
(EMERY FILLET)	سمباده خاری کاردینك

غیر از اشیاء نامبرده مقدار عمده‌ای هم ازکالا های دیگر مورد احتیاج کارخانه ریسندگی موجود میباشد از خواستاران خواهشمند است‌برای دریافت هر گونه اطلاعات و بهاء به تلفن شماره٤٢٨٦٤ مراجعه فرمایند.

آ_۹۳۲۷

آگهی دعوت مجمع عمومی فوق‌العاده شرکت سهامی آب الهیه

بدینوسیله از آقایان سهامداران شرکت سهامی آب‌الهیه دعوت میشود که‌روز پنجشنبه ۳۱تیرماه ۱۳۳۸ساعت‌نه‌صبح درمرکز شرکت واقع درخیابان فردوسی -ساختمان امینی برای شرکت در مجمع‌عمومی فوق‌العاده حضور بهمرسانند.

دستور جلسه:

- اصلاح بعضی از مواد اساسنامه
- انتخاب مدیران وبازرس

آ_۹۳۸۹ هیئت مدیره شرکت سهامی آب‌الهیه

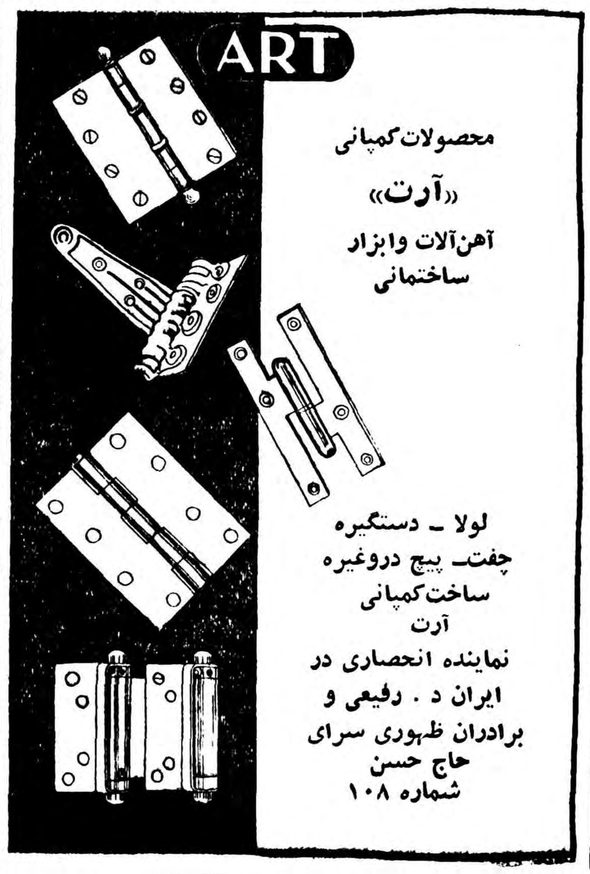

محصولات کمپانی «آرت» آهن‌آلات وابزار ساختمانی

لولا - دستگیره چفت- پیچ دروغیره ساخت‌کمپانی آرت نماینده انحصاری در ایران د . رفیعی و برادران ظهوری سرای حاج حسن شماره ۱۰۸

آ_۱۲٤٤٦

دونفر مستشار آمریکائی از جریان تهیه آمار بازدید میکنند

امروز آقای عقیلی رئیس اداره آمار و مطالعات اقتصادی بانك‌ملی بخبرنگار ما گفت در هفته آینده دونفر از مستشاران امریکائی‌همراه یك نفر ایرانی باصفهان و شیراز مسافرت مینمایند .

آقایان مزبور از نزدیك بکار مامورین تهیه آمار رسیدگی‌خواهند نمود .

آقای عقیلی افزود این مسافرت شش روز بطول می‌انجامد و ممکن است نامبردگان به آذربایجان‌نیز سفر نمایند .

شرایط اخذ اعتبار برای کارهای‌آبیاری

امروز یك مقام مطلع‌بخبر نگار ما گفت : اگر تصمیم گرفته شود که برای اخذ اعتبار از خارجیها جهت‌کار های سد سازی و آبیاری اقدام‌شود و طرحی تهیه گردد نباید میزان بهره این اعتبارات‌بیشتر از اعتبارات بانك بین‌الملل بوده و همچنین نباید مدت آن کمتر از دهسال باشد ،

در ضمن وزیر کشاورزی مشغول مطالعه است تا تعیین نماید کدام یك از پروژه های آبیاری را میتوان در سال جاری با توجه باعتبارات قابل تحصیل تهیه کرد واجرا نمود .

مقام مزبور در پایان اضافه کرد که مسلما در سال جاری عملیات اجرائی بعضی از کار های آبیاری آغاز میشود زیرا وزیر کشاورزی هنگام انتصاب مدیر عامل جدید بنگاه آبیاری وعده داده است که اگر طرح مفیدی تهیه شود بودجه آن تامین خواهد شد.

مقایسه وضع تجاری پیش ازشهریور ۲۰ وپس ازآن

در نظر است که یك مقایسه دقیق بین وضع تجارت‌خارجی بعد ازشهریور با دوره قبل از آن بعمل آید وعلل پیشرفت و رکود هر دوره با توجه به وضع جهان مشخص گردد .

در درجه اول مقصود از اینکار تهیه آمار است .

مناقصه ها و مزایده های‌دولتی

اداره کل گمرك خرید پانصد تخته برزنت دوخته تا ۱۰ر۵ر۳۸

* اداره حسابداری کل انتشارات و رادیو خرید لوازم فنی مورد نیاز استودیوهای رادیو تا ۱٤ر٤ر۳۸

*شرکت سهامی کارخانجات قند ایران خرید یکدستگاه پمپ کازو یکدستگاه پمپ خلاء تا۳۰ر۵ر۳۸

آگهی تمدید ثبت‌نام آموزشگاه عالی جنگل ومرتع

بمنظور ارفاق به داوطلبان آموزشگاه عالی جنگل و مرتع موعد نام نویسی تا پایان تیر ماه ۳۸ تمدید میشود . داوطلبان آموزشگاه مذکور که سن آنان از بیست و پنج سال متجاوز نباشد میتوانند با مدارك زیر باداره آموزش بنگاه جنگلها مراجعه و ثبت نام نمایند .

۱ـ اصل دیپلم شش طبیعی یا ریاضی .
۲ـ اصل برك خاتمه خدمت افسری .
۳ـ ۱۲ قطعه عکس و ۳ نسخه رونوشت شناسنامه .
٤ـ برك عدم سوء پیشینه .

مدیر عامل بنگاه جنگلها . سرتیپ علی خواجه نوری

نشانی. اداره آموزش بنگاه جنگلها دروازه دولت مقابله خیابان بهار کوچه سنندجی داخل کوچه درب دوم دست راست .

۱ـ۲ آ_۱۲۶۰۲

فاب لباس شمارا ازهرصابونی دردنیا تمیزتر وسفیدتر میشوید وآن راخوشبو میکند

فاب حتی‌در آب‌سرد نیزلباسهای شمارا کاملاًسفید میشوید برای شستشوبا فاب بآب‌گرم ولاجورد هیچ‌احتیاجی نیست فاب هرنوع چرك رابدون آنکه‌احتیاج به‌چنك زدن محکم داشته‌باشدبخوبی ازبین میبرد ولباسهای‌شمارا‌ازهر صابونی در دنیا تمیز تروسفیدتر میشوید . زیرا فاب صابون نیست تااثر کف آن رنك لباس راتیره وکدر کند . بهمین جهت لباسهای‌سفید شمارا درخشان میکند وجلوه لباس‌های رنگی شمارا خوشرنگتر ازهمیشه میکنـد . فاب دستهای شمارا دررخشوئی زبرنمیکند .

شستشوبافاب خیلی آسانست ـ فقط ازسه دستورفاب پیروی نمایید

۱ لباسهایتان را در محلول فاب وآب بخیسانید ـ لکه هائی را که دیرپاك میشوند باکمی فاب قدری بمالید.

۲ لباسهایتان بعداز خیس‌خوردن در فاب بدون آنکه تعریبأیه چنك زدن احتیاج‌داشته باشد برای آب‌کشیدن آماده‌است.

۳ لباسهای‌خودرا بهن کنیدحالا دیگرلباسهای شما واقعاً سفید هستند ولباسهای‌رنگی‌شامثل پارچهٔ نو درخشندگی دارند.

فاب درشستن ظرفهانیز معجزه میکند

AB-58-1-pm

مسائل روز

خانه‌سازی بدون اعتبار

روشی که تاکنون در کشورهای مترقی جهان برای حل مشکل مسکن پیش گرفته‌شده همانطور که قبلا ذکر کردیم روش ارشادی است وبرای اختصار کلام در مورد خانه سازی با توجه بروش معموله کشورهای مترقی و توصیه‌هائی که از طرف علمای بزرك اقتصادی در چنین مواردی شده‌است میتوان سیستم خانه سازی باتصویب نامه و قانون را بشرحی که ذیلا ذکر میشود خلاصه کرد ودر مملکت ماکه دولت بآسانی قادر باجرای پروژه های‌بزرك نیست اجرا نمود .

این سیستم را میتوان درسه قسمت خلاصه کرد :

اول روش مالیاتی

۱ـ معافیت مستغلاتی اجاری تازه ساز از پرداخت مالیات زیرا باینطریق مردم تشویق بسرمایه گذاری در رشته ساختمان مستغلات وخانه میشوند . به کمك همین سیستم در انگلستان تعداد زیادی مستغلات و خانه اجاری‌بوجود آمده بنحوی که اینك در انگلستان ده میلیون خانه اجاره‌ئی در مقابل چهار میلیون خانه غیر اجاری وجود دارد .

۲ـ اعطای معافیت های گوناگون مالیاتی و عوارض برای کسانیکه میخواهند خانه‌ئی برای خود بسازند از قبیل معافیت از عوارض شهری ومالیات مستغلات غیر اجاری و غیره

۳ـمعافیت کارخانه های جدید تهیه مصالح ازپرداخت مالیات

دوم سیاست اعتباری

۱ـ در نظر گرفتن حق تقدم برای اعطای اعتبار به کسانیکه میخواهند کارخانه های تهیه مصالح تاسیس کنند و یا کارخانه های موجود را توسعه دهند .

۲ـ اعطای اعتبار وسیع بکسانیکه میخواهند خانه بسازند با حذف تشریفات سنگین فعلی .

۳ـ تقلیل نرخ بهره وام کارخانه های تهیه مصالح ووام‌خانه سازی نرخ بهره این نوع وام‌ها در ممالك دیگر اغلب از چهار در صدتجاوز نمیکند ولی بانك رهنی ایران ۱۲ در صدبهره مطالبه میکند .

٤ـ اعطای اعتبار بشرکت های ساختمانی معتبر

سوم اقدامات عملی

از قبیل تهیه نقشه برای ساختمان های کوچك برای تسلیم بکسانیکه میخواهند خانه بسازند و تهیه نقشه شهر سازی برای کوپهای جدید و نظارت برساختمان‌ها از قبیل نظارت بهداشتی وهمچنین تسلیم زمین بکسانیکه میخواهند خانه بسازند اعم از اشخاص حقوقی و حقیقی .

* * *

چنین تصور میرود که با اجرای نظریات فوق بدون اینکه احتیاجی باعتبارات گزاف باشد میتوان به کمك سرمایه های خود مردم در مدت کوتاهی مقدار زیادی خانه بوجود آوردو تجربه نیز نشان داده است که حتی در مملکت ماکه مردم بشرکت هاچندان اعتماد ندارد بیلان کار شرکت‌ها در مورد خانه‌سازی بمراتب درخشان تر از بیلان کار دولت بوده‌است .

مهدی بهره‌مند

افزایش صادرات، راه تامین موازنه

خبرنگار ما اطلاع‌میدهد که پیشنهاداتی برای تشویق صادرات‌تسلیم آقای وزیر بازرگانی‌شده .مقامی که این خبررا بخبرنگار اطلاعات داد گفت وزارت بازرگانی برای تعادل‌تجارت کشور بیشتر ازآنچه که بفکر جلوگیری از وارداتی باشد عقیده بتوسعه صادرات دارد.

زیرا باصادرات بیشتر نرخها بالا نخواهد رفت ولی ایجاد مضایق وارداتی موجب گرانی خواهد بود.

و چون میزان‌صادرات ایران آنطور که باید زیاد نیست اولین راه بالارفتن صادرات تشویق تولید پیش‌بینی شده‌است و از جمله پیشنهاد شده که‌تولیدات کشاورزی ازطریق مبارزه باآفات و صرف کودشیمیائی افزایش یابد.

استانداردکالاها نیزمانند ازدیاد تولید موردتوجه‌واقع گردیده‌است.

آگهی مناقصه شماره ٥ شرکت سهامی تلفن ایران

شرکت سهامی تلفن ایران تعداد بیست دستگاه کولر ازطریق مناقصه باتوجه بشرایط زیر تحویل یکی‌از انبارهای شرکت سهامی تلفن ایران درتهران خریداری مینماید :

مشخصات بشرح زیر :

۱ـقدرت هردستگاه ۱½ اسب

۲ـدستگاه کولر درپنجره بابعاد تقریبی ٤۲ × ۷۰سانتیمتر نصب خواهد شد .

۳ـظرفیت خنك‌کردن وگرفتن رطوبت هوای هردستگاه بایستی بطور دقیق تعیین گردد .

٤ـجریان برق ۲۲۰ولت ۵۰سیکل خواهد بود .

۵ـبوسیله کنترل‌های دستی دستگاه تنظیمات زیربایستی انجام گیرد :

الف ـرطوبت‌هوا بین ٤۵تا۷۵ درصد .

ب ـواحد رطوبت هوا بین۷تا ۱۸گرم درهرمترمکعب‌بخارآب .

ج ـحرارت اطاق مابین ۲۰تا۳۵ درجه سانتیگراد .

د ـشرایط فوق‌که‌برای داخل‌اطاق است بایستی برای‌درجه گرمای ٤۲درجه ۹۵٪رطوبت خارجی مطابقت نماید .

سپرده شرکت درمناقصه هشتاد هزارریال است که‌باید قبلا در مقابل رسید بصندوق شرکت سهامی تلفن‌ایران ویابحساب ۲۱۵۱ شرکت دربانك ملی‌ایران شعبه سعدی پرداخت وقبض سپرده ویابرك بستانکار بانك‌ضمیمه پیشنهاد شود درصورت تسلیم ضمانت نامه‌ازبانك های مجاز حداقل‌باید مدت آن کمتراز ۲ماه نباشد .

درصورت استنکاف برنده مناقصه ازامضای قرارداد سپرده برنده مناقصه بسود صندوق شرکت ضبط خواهدشد .

ازبرنده مناقصه صدی ده‌کل‌قیمت بعنوان تضمین حسن‌انجام‌تعهد دریافت خواهد شد .مدت‌تحویل حداکثر یك‌ماه پس‌از امضای قرارداد خواهد بود .

پیشنهادات باید درپاکت سربسته ولاك‌ومهر شده بانضمام ضمانت نامه ویارسید صندوق‌ویا برك‌بستانکار وکاتولاك منتها تاآخروقت‌اداری روز سه‌شنبه ۲۲ر٤ر۳۸ درمقابل اخذ رسیدبه‌دفتر شرکت سهامی‌تلفن تسلیم شود .

پیشنهادات واصله درساعت ۹صبح روزچهارشنبه ۲۳ر٤ر۳۸ در کمیسیون مناقصه باز وقرائت خواهد شد .

حضور پیشنهاد دهندگان ویانماینده مختارآنها درجلسه مناقصه آزاد است .

به‌پیشنهادات مشروط ومبهم وپیشنهاداتی که چك‌همراه داشته باشد ویادیرتراز موعدمقرره برسد وهمچنین پیشنهاداتیکه بخط و زبان بیگانه باشد ترتیب اثرداده نخواهد شد .

مالیات وعوارض وهزینه درج آگهی بعهده برنده مناقصه‌است .

شرکت سهامی تلفن در رد ویا قبول یك‌ویا کلیه پیشنهادات مختار است .

شرکت درمناقصه بمنزله‌قبول کلیه شرایط ومشخصات بالاخواهد بود.

پیشنهاد دهندگانی میتوانند درمناقصه شرکت کنند که مشمول قانون مصوب ۲۲ دیماه ۳۷موضوع‌منع مداخله کارمندان دولت‌نباشند.

شرکت سهامی‌تلفن ایران

آ_۱۲۶۱۰

بررسی تاریخ روابط ایران وشوروی

پیاده شوید باهم راه برویم...

ایدن درمجلس عوام انگلستان برعلیه اقدامات شوروی درایران نطق شدیدی‌ایرادکرد

دربررسی درام بزرك وتاریخی تخلیه ایران ازارتش سرخ، ما شخصیتهای بزرك وبرجسته ای را روی این صحنه غم انگیز می بینیم، صحنه غم انگیزی‌که موجدآن فقط وفقط مطامع توسعه طلبانه دولت شوروی بودکه باتمام قوای ممکنه میکوشید آذربایجان وشمال‌ایران وکردستان را ضمیمه امپراتوری پهناور روسیه نماید که بعداز جنك وسعت آن ازمرزهای سابق روسیه تزارود دانوب‌وماوراء روداو در، ودر خاور دور تاکرانه آبهای ژاپن‌منبسط گردیده وگسترش یافته بود.

درپیشاپیش این شخصیت ها شاهنشاه جوان ایران اعلیحضرت محمد رضاشاه پهلوی قرار دارند آقایان حسین علاء ، حکیم‌الملك، سید حسن تقی زاده ومرحوم احمد قوام درپشت سر پرچمدار عالیقدر ایران دیده میشوند وبعد صفوف ایرانیان چه درداخله وچه در خارجه که کاملا متشکل ومتحد بود واز قلب قاره آسیا فریاد عدالتخواهی و دادرسی ملت ایران رااز مطامع و تجاوزات وپیمان شکنیهای دولت اتحاد جماهیر شوروی‌سوسیالیستی بگوش مردم جهان میرسانند در طرف‌دیگراین صحنه‌تاریخی‌پرزیدنت ترومن رئیس‌جمهوری‌وقت آمریکا، برنز وزیرخارجه وقت‌آمریکا، مستر اتلی نخست وزیر انگلیس، بوین وزیر خارجه فقید انگلیس، سرانتونی ایدن وزیر خارجه کابینه چرچیل‌و اکثریت قریب باتفاق اعضاء کنگره کشورهای متحده آمریکا و مجلس مبعوثان انگلستان وهیئت های نمایندگی این دودولت درسازمان ملل متحد ایستاده وفریاد های عدالت طلبی ودادرسی ایران راتایید میکنند، درمقابل این صفوف ودر همین صحنه دراماتیك وشگرف تاریخ که دنیارا بیك فاجعه دیگر تاریخ دیگرباسم جنك سوم تهدید میکرد ژنرالیسموس ژوزف‌استالین که چون دژخیمان قرون گذشته‌سبیل میتابید ومیغرید وبینی بالامیکشید وشامه اورایحه خون می‌طلبید ودر کنار ش‌مولوتف‌وزیر خارجه شوروی باچهره دژم چون شاگرد جلادان‌و هیئت نمایندگی شوروی درسازمان ملل متحد وماکزیموف سفیرشوروی درتهران وبعداز اوساد‌چیکف روی این صحنه بنظر میرسند.

تدابیر شاهنشاه وفعالیتهای شبانه روزی معظم‌له وشخصیتهای‌وطنخواه وفعال ایرانی برای احقاق‌حق‌ایران سراسر دنیارا چون بید درمقدمه بروز طوفان ونزدیك شدن گردباد مهیب جنك سوم بلرزه و تکان درآورده بود ونتیجه این تکان شدید قیافه های دژم و متاثری در پشت تریبونهای پارلمانهای ایران‌و انگلستان وامریکا سازمان ملل‌بود.

یکجا می‌بینیم که آقای انتونی‌ایدن وزیر خارجه کابینه مستر چرچیل درتاریخ پنجشنبه اول آذر ۱۳۲٤ مطابق ۲۲ نوامبر ۱۹٤۵ پشت تریبون مجلس مبعوثان انگلستان ظهور کرده میگوید:

«وقایع اخیرایران وشورش های نقاط شمالی آن کشوررا بامنتهای دقت مطالعه کرده وچقدر متاسف شدم ازاینکه ازسربازانی که عازم منطقه شمالی بودند جلوگیری شده وبتهران برگشته‌اندبرای‌من‌فوق‌العاده مشکل است که این عملیات رابا پیمان سه گانه ایران وانگلیس و شوروی‌که در۱۹٤۲ منعقد شدومن یکی ازامضاء کنندگان آن هستم ویا بااعلامیه تهران منطق نمایم ..

بموجب قرارداد قوای متفقین باید ششماه پس ازخاتمه جنك ازایران خارج شوند درپوتسدام اولیای‌امور شوروی موافقت کردند که فورا تهران راتخلیه کنند وراجع‌بسایر قسمتها نیز مقررشدکه درانجمن لندن ترتیب آن داده شود. قبل از انجمن لندن ژاپن ازپادرآمد وپس ازمذاکرات انجمن لندن تاریخ‌قطعی تخلیه ایران دوم ماه مارس معین شد.

دیگر مابخطوط ارتباطی ایران احتیاجی نداشتیم دیگروجود قشون مادرایران لازم نبود. این اولین‌دفعه نیست که سربازان شوروی مانع حرکت سربازان وژاندارمهای ایران درداخله خاك آن کشورشده‌اند من هیچ تعجب نمیکنم که در نتیجه‌این عملیات سوء ظن وعدم اعتماد ایجاد شده است متفق ماروسیه باید دو اقدام فوری برای ازمیان بردن سوء ظن وعدم اعتماد بنماید.

۱ـ ماوروسیه حق نداریم که مانع آزادی عمل سربازان ایرانی بشویم باید اجازه دهند که قشون ایران‌در داخله آن کشور آزادی عمل‌داشته وبهر کجاکه بخواهند بروند.

۲ـ اگر دولت شوروی میخواهد حقیقتا رفع سوء ظن وابهام نموده ادعاهای شورشیان راثابت نماید یا اجازه‌دهد یادعوت کند که کلیه مخبرین خارجی‌بنواحی شمالی‌رفته‌وبچشم خود اوضاع رامشاهده کرده ودنیاراز این ادعاها وحقایق اگروجودداشته باشد آگاه سازند.

ماالاعلامیه تهران رابدست ایران دادیم. دراعلامیه تهران صریحا میگوئیم دولتهای آمریکاوشوروی وانگلیس بادولت ایران راجع به استقلال وتمامیت ارضی این کشور یکی‌ومتحدواز هرحیث‌متفق الکلمه هستند.

ماصریحا اعلام داشتیم که حضور ارتشهای شوروی وانگلیس درایران برای اشغال آن کشور نیست ما صریحا تعهد کردیم که در کار حکومت وامنیت وانتظامات ایران دخالت نکنیم ماقول دادیم که در زندگانی عادی‌افراد ودراقتصاد کشور واجرای قوانین وآزادی عمل مردم وقوای تامینیه واستقلال‌ایران‌اختلال بوجود نیاوریم.

قضا وقدر این جملات رادر پیمان ننگاشت ماابن جملات راباصراحت وفصاحت کامل نوشتیم‌وازنگاشتن آنهم مقصود وغرض خاص داشتیم مامیخواستیم ومیخواهیم حقااستقلال ایران راحفظ نموده وبرای یکبار دیگر خاطرات هول انگیز ومنفور منطقه نفوذ ایران راتجدید نکرده وبگذاریم این ملت باستانی‌به‌آسایش درخانه خود زندگی کند.»

این خلاصه که ازبیانات آقای ایدن ازکتاب غوغای تخلیه ایران نقل کردیم بخودی‌خود مبین‌اوضاع واحوال آن ایام‌است که دراثرپیمان شکنی دولت شوروی ومداخلات او درامور داخلی ایران بوجود آمده بود یك ذهن روشن وتصور قوی لازم است تابتواند چهارده سال با تاریخ بعقب برود واین اوضاع و احوال رادر صفحه شفاف ذهن‌خود تصویر کند ومتذکر باشد که رجال سیاستمدارانگلیس بادیپلماسی محتاطی که همواره دارند خیلی‌کم وبندرت اتفاق میافتد که‌بااین‌صراحت وسادگی درباره یکی ازمهمترین مسائل وقضایائی که آنروز برای دنیا وناشی ازمطامع توسعه طلبانه وپیمان شکنیهای دولت اتحادجماهیر شوروی سوسیالیستی درباره ایران بوجود آمده بود صحبت کنند این صحبت راما نکرده‌ایم این صحبت رایکی ازرجال سیاسی ووزیر خارجه زمان جنك ومتفق روسیه شوروی درآنزمان کرده است که باصراحت وشجاعت پیمان شکنی ونقض عهود دولت شوروی رابصورت همکار روسی خود آقای مولوتف زده وبزبان خیلی ساده باو گفته بود ازخر شیطان فرود آی تابا هم راه برویم.. ماهم امروز همین‌نکته رابارلیای امور مسکو میگوئیم که عربده نکشید وتهدید نکنید بیاده بشوید باهم راه برویم... بحث ما دنباله دارد.

زبان فارسی وزبان خارجی

نفوذزبان‌فارسی درکشورهای‌خارجی

درپنجاب جوانهاکه بگردش میروند هریك دیوانی ازحافظ در دست دارند عده‌ای هندوستان راکشور حافظ وسعدی میدانند مسلمانان چین نیز قرآن رابزبان‌فارسی میخوانند یکی‌از دانشمندان عرب میگفت علاقه‌ای‌که بفارسی داریم برای گفته‌های شعرای متقدم شماست وگرنه زبان امروزی شما هیچ مطلب قابل توجهی ندارد

قسمت اول مقاله آقای احمد فرامرزی در مورد زبان فارسی ونطق آقای تقی‌زاده در شماره دیروز درج گردید . اینك قسمت دوم این مقاله :

اگر چه مادر ضمن شرح‌خدمات فرنوبها و تیموریها بزبان فارسی تاحدی راجع بنفوذ این زبان در هندوستان اشاره نمودیم ولی در اینجا لازم دانستم که ببعضی از اطلاعات دیگری هم که بخاطرم رسید از نظر هموطنان و صاحبان این زبان بگذرانم ، تابدانند که زبان آنها چه درجه جهانی را مسخر خویش کرده است ، تا از این قضیه برخود ببالند و برغرور ملی آنان بیفزاید . واجازه‌ندهند که فارسی تنزل کند .

وقتیکه در جنوب بودم یك دوست هندی تحصیل کرده‌ای بنام اختر داشتم که دلباخته زبان فارسی بود ، واکثر در مقایسه زبان عربی و فارسی باعربهابمباحثه میپرداخت وحتی‌گاهی مباحثه‌بتندی میکشید ، وشاید روی همین اصل علاقه بفارسی من بااو دوست‌شده بودم .

او میگفت در پنجاب مصرکه جوانها بگردش میروند هریك‌دیوان حافظی در دست دارد ودر فضای آزاد در گوشه‌ای می‌نشینند وبانغمه بلبل شیراز نوا سازی میکنند وترنم مینماید واین را بالاترین لذت روحی میداند . وگاه هم چند نفر از جوانان دراطراف مقصود خواجه از فلان شعر باقطعه ، یامصرع بحث میکنند و آنرا تفسیرمینمایند وخلاصه میگفت هندوستان یعنی کشور حافظ و سعدی است .و دیوان آنهارا تالی کلام آسمانی میدانند .

بخاطر دارم وقتی که جناب آقای سید باقرخان کاظمی ازطریق هندوستان از افغانستان مراجعت کرد،میفرمود: وقتی وارد هندوستان شدم ودیدم که چند برابر سکنه امروز ایران مردم فارسی‌میخوانند ومینویسند و حرف میزنند ازشدت سرور در پوست نمیگنجیدم وبر خود می‌بالیدم که من از ملتی هستم که اینهمه از مردم روی زمین شیفته و مجذوب زبان او هستند .

اخیرا جناب آقای میرزاعلی اصغرخان حکمت که در همه عمر خدمت بزبان فارسی کرده ومولفات بسیار گرانمایه دراین زبان تالیف یاترجمه فرموده‌اند کتابی راجع‌به کتیبه‌های زبان فارسی‌در هندوستان تالیف وتدوین خود بمن عنایت فرمودند که میفهماند این زبان چه نفوذی درآن کشور پهناورداشته است ویك روز در ضمن صحبت از مرحوم ابوالکلام آزادفرمودند او فارسی را از من و شما فصیح‌تر وبهتر حرف میزد .

فارسی درچین

این زبان بدون اینکه قوه مسلحه و نظامی در پشت سرداشته باشد بقوه خود بکشور عظیم‌چین هم نفوذ کرده‌است‌چنانکه‌مسلمانهای چین تفسیر قرآن کریم را بزبان فارسی میخوانند و طوری که آقای داودوینجومین کفیل‌کونسلگری سابق دولت جمهوری ملی چین در مشهد در کتاب نفیس خودبزبان فارسی بنام «نظری بکشور آسمانی چین» که شخصا لطف کرده یك نسخه از آن برای من فرستاده بود مینویسد :

«زبان فارسی در بین مسلمین چین بسیار شایع است ولی کلیه مسلمانان کشورچین بخوبی‌نمیتوانند بزبان فارسی سخن بگویند فقط بعضی کلمات معموله فارسی بین آنهارایج و مستعمل است مثلا نمازهای پنجگانه را مانند ایرانیان بنامهای زیر نام میبرند .

نماز بامداد ـ نماز ظهر ـ نماز دیگر (عصر) نماز شام ـ نماز خفتن (در لارستان نیز اسامی نمازها رابهمین صورت ذکر میکنند ولی نماز ظهررا نماز پیشین وعصر را پسین میگویند) اذان را بانگ‌کاملا را آخوند ـ عمامه‌را دستار ـ وضو راآب دست (در لارستان وضورا دست نماز گویند) روزه را روزه، دست را ، دست ، پارا پا ،صورت راصورت شخص را کس ، مرد مسن را پیر ، بادرا باد ، کافررا ، ذمی، تازه مسلمان را نومسلمان رفتن و آمدن وخوردن وخوابیدن وزدن‌را بهمین الفاظ مصدری بکارمیبرند.

روزهای هفته نیز بنام ایرانی نامیده میشود واعداد ایرانی‌از یك تاهزار وبالاتر بین تجار مسلمان‌که بمعاملات آذوقه اشتغال دارندمعمول ومتداول است (ص٤۲)

شیخ محمد عبده مفتی معروف مصر (متوفی در ۱۳۲۳ ـ ۱۹۰۵م) که هموطنانش اورا امام گویند و حقا مرد عالمی بود میگوید :فارسی در مشرق زمین در حکم فرانسه‌در اروپاست (فرانسه آنروز) و بااین زبان میتوان در همه مشرق زمین مسافرت کرد .

آیا حیف نیست که ما اجازه دهیم این زبان سیرهبوطی نماید، وبکلی قلمرو خودرا از دست‌بدهد.

زبان امروزی ما

ماتااندازه‌ای در قسمت اول‌این مقاله اهمیت ورواج زبان فارسی رادر کشورهای بیگانه ولزوم توجه بیشتر باین زبان تابپایه و مقام ارجمند دیرین خود نائل‌آید متعرض شدیم وگفتیم که زبان فارسی درگذشته و حال‌چه تاثیری ازلحاظ استقلال و حفظ قومیت ایرانی داشته و دارد . ولی باید گفته شود بااینکه خوشبختانه قلمروزبان فارسی هنوز بسیار وسیع است ، لیکن زبان امروزی ما انطور که باید و شاید طرف توجه ملل دیگر نیست واگر هنوز علاقه‌ای باین‌زبان دارند بخاطرآثار فنا ناپذیروجاویدان گذشتگان است .

بخاطر دارم در اولین مسافرتی که براق کردم هنوز جمیل‌صدقی ذهاوی سنندجی الاصل‌ساکن بغدادو تبعه عراق که در جشن هزاره فردوسی هم شرکت کرد در قید حیات بود .من بواسطه علاقه که بزبان فارسی داشت ازاو دیدن کردم . در ضمن صحبت از فارسی گفت: اگر مابفارسی علاقه داریم، برای گفته‌های شعرای متقدم نظیر فردوسی و نظامی وسعدی وحافظ است والا زبان امروزی شما هیچ مطلب جالب و قابل توجهی ندارد که انسان وقت خودرا مصروف خواندن آن کند .

من بحدی متاثر شدم که‌مربدی برآن متصور نبود ، ولی بعداز قدری تامل وامعان نظر درگفته‌های اودیدم حرف حق جواب ندارد .زیرا متاع ادبی امروز ایران آن ارزش‌را ندارد که پاای مرزفراتر گذارد ودر خارج سرزمین خود مردم‌را واله وشیفته خویش نماید ودرآنجا خریداری پیداکند ، زیرا زبانی‌که مظهر ونماینده‌اش مثلا مجله نسیم شمال یانسیم صبا و یا شعر دلشاد معارف وامیر جاهد باشد نمیتواند اقلیم سخن را بحدی مسخر نماید که از حدود سیاسی ایران تجاوز کند وآن گفته‌های فردوسی‌ورودکی ونظامی و سعدی و حافظ است که مرز وسرحد نمیشناسد و همه جهان کشور اوست .

در دوره قاجاریه بعداز نبوغ قایم یك نهضت بسیار امیدبخش‌در زبان فارسی پدید آمد که نمونه آن منشآت خود قایم‌مقام وبوسه علرءوسر مجوس ومسالك‌المحسنین طالب‌اف ونوشته‌های محمد طاهر میرزا وامثال آنهابود واگر آن وضع دوام پیدا مینمود ،شاید آب‌رفته بجوی باز میآمد وزبان فارسی باز مقام شامخ گذشته را بدست‌میاورد و باز اساتید سخن داستان کهن راتجدید مینمودند و هفت اقلیم و امسخر سخنهای پرارزش خود میکردند . ولی انقلاب مشروطیت گو اینکه بساط‌استبداد را برچیده وکاخ ظلم وستم را سرنگون‌ساخته ولی همانطور که لازمه انقلاب‌است هرج ومرجی رانیز در همه چیز ایجاد نمود که بعالم علم و ادب هم سرایت کرد و آن نهضت مقدس رامتوقف ساخت چنانکه هر حلاج ونداف یابعقیده جناب آقای دکتر صورتگر پینه زن قلم بدست گرفته مرد میدان علم وادب گشته‌آن‌کرد بزبان فارسی که دشمن نکند .

ولی اکنون که نیم قرن از انقلاب گذشته ودوره آرامش وتفکر وتعقل نسبی فرا رسیده است‌جا دارد که دلبستگان بزبان سعدی‌و حافظ چاره اندیشند

(ناتمام)

باطلاع صادرکنندگان کالابه بنادر **میاسا ـ کراچی ـ مسقط ـ هندوستان ـ عدن ـ افریقای شرقی ـ ماداگاسکار میرساند کشتی‌لیون** درتاریخ ۲۰تا۲۵ جولای ۵۹وارد آبهای ایران میشود وبرای بنادر فوق‌الذکر محمولات صادراتی رامی‌پذیرد خواهشمنداست **برای کسب اطلاعات بیشتر بشرکت سهامی دلتاخرمشهر یاشعبه تهران خیابان‌سعدی سرای صدقی‌نژاد تلفن ۳۹۵۷٤ مراجعه فرمائید.**

قابل توجه صاحبان صنایع وکارخانجات ومقاطعه کاران

دفتر فنی شرکت سهامی حصار تحت نظر متخصصین خارجی و مهندسین ایرانی برای تهیه پروژه وپیشنهاد وفروش کارخانجات ذیل آماده است :

کارخانجات آجرسازی نمایندگی کمپانیهای آلمانی هندله وکلر

کارخانجات یخ سازی وسردخانه نمایندگی کمپانی آلمانی آسترا Astra

کارخانجات مواد شیمیائی ازقبیل صابون سازی وکوشیمیائی وماشین آلات تصفیه آب وغیره نمایندگی کمپانی آلمانی پینچ باماگ

ونیز سفارش برای وسایل عمومی وماشین آلات وتجهیزات فنی ذیل پذیرفته میشود :

انواع ماشین آلات راه سازی نمایندگی کارخانجات کلوکنر آلمانی

انواع جرثقیل متحرك (لیفتراك) نمایندگی کارخانجات امریکائی معروف کلارك

انواع وسایل جوش برق واکسیژن نمایندگی کارخانجات انگلیسی کوازی آدك

انواع باسکول وقپان به نمایندگی کارخانجات سوئدی سناموس

انواع هواکش صنعتی وبادبزن ووسایل تهویه نمایندگی کارخانجات هلندی امی

انواع ماشینهای حساب وماشینهای حسابداری نمایندگی کارخانجات آلمانی کینزله Kienzle

انواع مراکز تلفن خودکار ووسایل مخابرات بی‌سیم نمایندگی کارخانجات فیلیپس PHILIPS

اوقات مراجعه ۸½ صبح تا یك بعداز ظهر ٤ تا ۷ بعداز ظهر

شرکت سهامی حصار

چهارراه یوسف آباد تلفن ٤۰۷۰۰ و ٦۵۷۰۰

کاوه آهنی زیبا

آ ـ ۱۲٤۹۸

ششصد فرسنگ‌زیر یخهای قطب

درحالیکه زیردریائی فقط سه متر بااعماق یخهای قطبی فاصله‌داشت اززیر توده‌های عظیم یخ عبورکرد.

درماه اوت گذشته زیردریائی آمریکائی و اتمی بنام نوتیلوس طی یك مسافرت تاریخی نود وشش ساعتی بدون اینکه خارج رابه‌بیند فقط باکمك دستگاه ما وراهنماهای مخصوص زیردریائی از زیر یخهای قطب گذشت . در طول این مسافرت یعنی در مدت طی کردن ۱۸۳۰ میل در زیر ابهای اقیانوس منجمد شمالی نودو هشت ملوان وسیزده نفر افسر و پنج نفر کاردان فنی زیردریائی اتمی را فقط با کمك دستگاه های راهنما راندند . افسر فرمانده نوتیلوس در زیر برای ما حکایت میکند که چگونه این عمل معجزه‌آسا بدست نشر انجام پذیرفت !

راه‌ما، از قرعه «برینك»شروع‌شده واز قطب‌شمال میگذشت .مابایداز زیریك سقف‌یخی میگذشتیم که سطح آن هموار نبود ودر بعضی‌از نقاط مخروطهای تاعمق سی‌متر از سطح اصلی سقف‌یخی بیرون‌آمده وبدرون آب رفته بود. مابایداز بدون دیدن آفتاب و ستارگان راه‌پیمائی کرده و فقط متکی بمحاسبات ریاضی وعمل‌دستگاههای راهنمای خود باشیم .بوشیده نماند که مسافرت‌مادرمحوطه‌ای بود که دستگاههای راهنمای مغناطیسی هم‌بعلت نزدیکی بقطب خوب کار نمیکنند .باوجود این مشکلات‌وقتی که‌دردریای گروئلند روی آب‌آمدیم دیدیم فقط چند میل بانقطه‌ای که قرار بود روی آب بیائیم فاصله‌داریم بنابراین ازیك طرف‌محاسبه های ریاضی ماواز طرف دیگر چشمان و گوشهای الکتریکی زیردریائی‌درست کار کرده بودند .

مسلم است که‌من بعنوان فرمانده زیر دریائی مانند سایر کارکنان‌آن ازاین موفقیت بسیار خوشحال شدم زیرا اگر درمحاسبه‌ها فقط یکدرجه اشتباه میکردم زیردریائی چند صدفوت‌عمیق‌تر ازمحلی که باید برسد از آب خارج میشد . برای اینکه «نوتیلوس» بتواند در چنین مسافرت بزرگی کارخودرا درست انجام دهد دستگاههای مخصوص نظیر آنچه که‌در موشکهای فضاپیما در فیلمهای سینما مشاهده میکنیم درآن نصب شده‌است .درمحوطه مرکزی عملیات واقع‌در زیردریائی فعالیت بی‌نظیری وجودداشت ودر هرگوشه آن قابلوهای روشن و صفحه های مدرج وباطریهای‌رنگا‌رنك ودستگاههای محاسبات دقیق مشاهده میشد .این‌دستگاهها‌با کمك سرعت سنج وعقربه‌های متعددزیر دریائی مارا درراهی که باید طی کند .نگاه میداشتند .بیشتر کار رانندگان زیردریائی رادستگاههای ترعه‌برینك‌ودریای «چوکچ» که عمق آن‌از سی‌تاچهل‌و پنج‌متر است گذشت . اگر این دریا یخ می‌بست کارما هیلی دشوار میشود زیرا بلندی بدنه زیردریائی ما پانزده‌متر است و آنوقت آب کمی برای‌حرکت‌ماباقی‌می‌ماند‌درسفراولی که‌باین دریاآمدیم اتفاقا دریا یخ بست ومافقط باداشتن هشت‌متر آب بالای زیردریائی و چهارده متر آب درزیر آن حرکت‌کردیم و ضمن حرکت زمانی رسید که یخ زیاد شد ومافقط سه‌متر آب در بالای سرخود باقی‌داشتیم .بهمین جهت راه خودرا کج کرده و بسمت‌ساحل آلاسکارفتیم .

دراینجا قطر یخ‌به‌شش متر میرسید و بزودی دستگاه مخصوص‌ماخبرداد که بمخروطهائی از یخ‌میرسیم که قابیست‌متر زیردریا رفته است . بازهم راه خودرا عوض کردیم و بازهم عقربه‌دستگاه نزدیك شدن یخ‌را بماخبرمیداد و ناچار مدتی عقربه رااز کار انداختیم ومدتها درانتظار بودیم که بدنه فولادی زیردریائی به‌یخ‌تصادف نکند ومادر میان یخ‌زنده‌بگور نشویم .ولی خوشبختانه آرام آرام فاصله یخ نامازیادتر شد وماتوانستیم مسالم به‌پایگاه خود برگردیم .یك ماه بعد مجددا عازم آبهای قطبی‌شدیم. درپیست‌و نهم‌ژوئیه مدت دوروز بیهوده سعی کردیم که‌در قسمت غربی ترعه برینك راهی ازمیان‌یخها پیدا کنیم وموفق نشدیم بهمین‌جهت متوجه مشرق شدیم واز شمال‌ساحل آلاسکا راه خودرا یافتیم .دراول اوت زیرآب‌رفتیم .ارتفاع یخ‌دربالای سرما بیست‌وپنج‌متر بود ولی زیر دریائی مادر عمق‌یکصدوبیست‌متری باسرعت ساعتی بیست گره دریائی حرکت‌میکرد .

درطول ۱۸۳۰میل راه محاسبات ریاضی ما بامحاسبه دستگاههای الکتریکی‌باهم مطابق بودواعتماد مازیادترشد. درساعت سه‌وپانزده دقیقه روز چهارم اوت پس‌از اینکه چند لحظه قبل مختصری بسمت چپ پیچیدیم از روی نقطه قطب عبور کردیم وفرمانده زیردریائی این‌موفقیت عظیم‌رادر بلندگواعلام کرد .ماکاکتشاف مهمی کرده و معلوم نموده بودیم ،که‌درمحوطه قطب هم‌زیردریائی میتواند رفت‌و آمدکند دستگاههای مامعلوم نموده بودند که عمق‌دریا بالای نقطه‌قطبی درحدود ۵۸۷ متر از آنچه که‌سابق معلوم شده بود زیادتراست و در مایرنقاط این اشتباه معلومات به ۲٤۰۰ متر میرسد .مامعلوم کردیم که یکرشته کوه به‌بلندی ۲۷۰۰ متر از نزدیکی قطب‌درزیردریا میگذرد ومانند متون فقرات عظیمی برپشت کره‌ارض تکیه کرده‌است. ماازین‌موفقیت رادرهمان زیردریائی جشن گرفتیم ،در روز پنجم‌اوت‌از ساعت‌چهار صبح دستگاههای ما خبرمیدادند که‌دیگر بالای سرمایخ نیست .ماآهسته آهسته بسطح‌دریا آمدیم ومعلوم شد مطابق‌محاسبه بهمان نقطه که‌قرار بود برسیم رسیده‌ایم

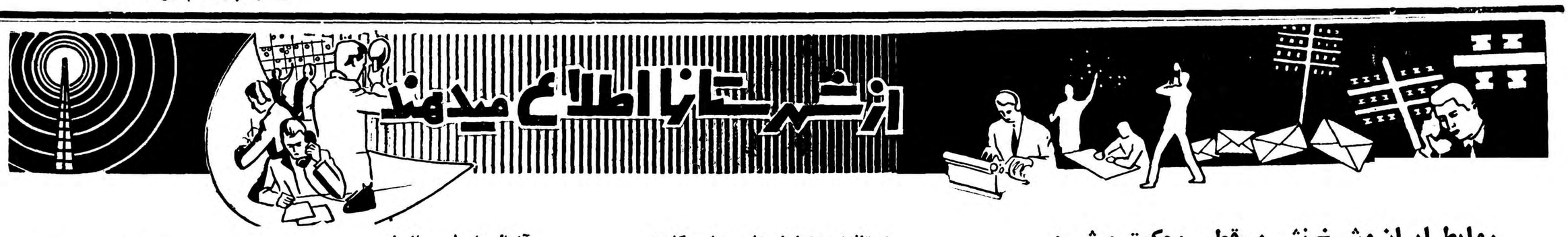

روابط ایران وشیخ نشین «قطر» محکمتر میشود

ایرانیان فقط باارائه شناسنامه می‌توانند به‌آن شیخ‌نشین وارد شوند

میوهٔ مصرفی «قطر» از بنادر جنوب تامین میگردد

گزارش خبرنگار مادربنادرجنوب حاکی است‌که اخیرا ازطرف حضرت شیخ‌علی‌ابن‌عبداله آل‌ثانی حاکم قطرباداره جوازات «اداره گذرنامه» آن‌شیخ‌نشین رسما دستور داده شده‌است که برای ورودیاخروج ایرانیان ازشیخ‌نشین قطر تسهیلات زیادی فراهم گردد.

بااین دستور حاکم قطر هم‌اکنون کافی است‌که ایرانیانیکه میخواهند باین شیخ‌نشین وارد گردیده یااز آن‌خارج‌شوند شناسنامه خودرا ارائه‌داده وبصوب مقصد عزیمت کنند .

بقرار اطلاع روابط شیخ‌نشین قطربادولت ایران روزبروز محکمتر میشود وشیخ‌قطر برای ایرانیان مقیم آن شیخ‌نشین ارزش واحترام‌فراوان قائل میباشد فعلا روابط بازرگانی‌بین‌بازرگانان بندر بوشهر وقطر توسعه میبابد ومیوه مصرفی قطراز بندربوشهر وسایر بنادر جنوب تامین‌میگردد.

سرقت شبانه

گزارش خبرنگارما از رضوانده حاکی‌است :چندشب قبل دونفر پارچه فروش دوره گرد باسامی سهراب‌خانی‌ومحمدفتوحی بامقداری پارچه‌درقهوه‌خانه‌متعلق‌به‌محمد تقی بابائی یکی‌از اهالی رضوانده‌خوابیدند ولی صبح متوجه شدند که ازپارچه های آنان و کارگر قهوه‌خانه بنام «حسن بهرامی» خبری نیست ... جریان فورا به‌مقامات انتظامی‌اطلاع داده شد وسرانجام مامورین موفق شدند کارگرمزبوررا باپارچه‌های مسروقه درنزدیکی خلخال دستگیر و تسلیم دادسرا نمایند .

قربانیان آب تنی

سه‌کودك خردسال‌که برای شنا برودخانه رفته بودند غرق شدند

جنازهٔ کودکان بوسیله تورماهیگیری ازآب‌گرفته شد

از حسن‌کیاده خبرنگار ماگزارش میدهد سه‌روز قبل ساعت سه‌بعدازظهر هنگامیکه‌اغلب اهالی بندرحسن‌کیاده ازشدت گرما بخانه‌های خودپناه برده وباستراحت مشغول بودند سه‌نفر ازکودکان این منطقه بنام حمیدراجعی یازده‌ساله. سهراب راجعی ۹ساله وجهان نوش‌شوکتی ۶ساله برای فرار ازگرما وآب‌تنی برودخانه سفیدرود که‌از محل بالاکوی حسن کیاده میگذرد رفتند کودکان مزبور دوراز چشم‌هرکس لخت‌شده ودرآبهای ساحل رودخانه مشغول آب‌تنی گردیدند ولی جریان آب سه‌کودك خردسال‌را بمیان رودخانه کشاند وکودکان براثرشدت جریان آب غرق‌شدند. جنازه آنانرا عده‌ای که‌درسایه‌های درختان اطراف رودخانه استراحت میکردند برروی آب رودخانه مشاهده کردند وبرای بیرون کشیدن آن ازآب اقدام نمودند. چون بیرون کشیدن جنازه‌ها ازآب رودخانه مشکل بنظرمیرسید عده‌ای صیاد بوسیله‌تورماهیگیری جنازه سه‌کودك مزبوررااز‌آب بیرون کشیدند .جناز، کودکان پس‌از انجام تشریفات قانونی دفن شد.

کنگره شهرداران خراسان افتتاح شد

از مشهد خبرنگار ما مینویسد دو روز قبل اولین جلسه کنگره شهرداران استان خراسان که در محل شهرداری مشهد تشکیل شده است طی مراسمی بنام شاهنشاه بوسیله آقای جعفری استاندار این استان افتتاح گردید در این جلسه که دوساعت بطول انجامید مسائلی پیرامون امور شهرداریهای استان خراسان مطرح گردید و تصمیماتی گرفته شد. در عکس بالا آقای جعفری استاندار خراسان هنگام ایراد نطق افتتاحیه دیده میشود

تشکیل کلاس مربیان سازمان جوانان

کلاس مزبور مدت یکهفته‌ادامه دارد

چندروز قبل کلاس کارآموزی مربیان سازمان جوانان شیرو خورشید سرخ استان گیلان باشرکت ۷۵ نفراز مربیان شهرستانهای رشت ،بندرپهلوی، فومن، لاهیجان وطوالش دربندر پهلوی افتتاح شد.

مراسم افتتاح بوسیله آقای گودرزی رئیس فرهنك شهرستان بندرپهلوی انجام گرفت وسپس آقای ناصر آزاد رئیس دبیرخانه واردوهای سازمان جوانان شیرو خورشید ایران درباره وظایف خطیر مربیان سخنرانی کرد. مدت تشکیل این کلاس ۷روز است.

استاندار به‌اعضای انجمن شهرگفت:

برای انجام پیشنهادهای مفید حاضرم

دوروز قبل اعضای انجمن شهراصفهان درعمارت استانداری‌حضور یافتند وباتیمسار فرزانگان استاندار جدیداستان دهم ملاقات نمودند .دراین ملاقات آقای‌استاندار به‌اعضای انجمن شهر اظهار داشت :اصفهان‌چشم وچراغ مملکت است وباید شماها ازاین شهر بانهایت دقت مواظبت کنید... من برای انجام هرگونه پیشنهاد مفید حاضرم وازشما میخواهم که‌برای انجام امور عمرانی واصلاحی این شهرتاریخی وصنعتی از هرگونه کوششی‌دریغ نورزند.

آشنائی باصول سمپاشی!

خبرنگارما ازشهسوار مینویسد : چون فصل‌مبارزه باآفات نباتی در شهسوار آغاز شده واغلب‌کشاورزان این‌منطقه از اصول صحیح سمپاشی برضد آفات نباتی اطلاع‌ندارند .از طرف شرکت دفع‌آفات شهسوار کلاسی زیر نظر آقای نیکلاسرکیان کارشناس شرکت تشکیل گردید: دراین کلاس عده زیادی‌ازکشاورزان شهسوار بااصول نوین سم‌پاشی آشنا شدند .

باورود مربی امریکائی بسکتبال

کلاسهای تعلیماتی بسکتبال‌تشکیل‌شد

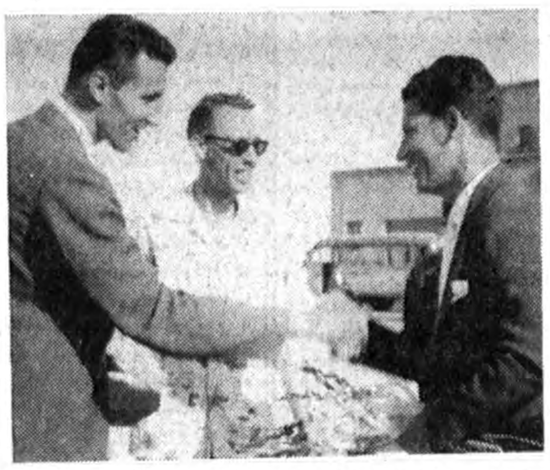

از مشهد خبرنگارما گزارش میدهد چندروز قبل آقای «سیراپولیس» مربی امریکائی بسکتبال جهت تعلیم قهرمانان بسکتبال خراسان در میان استقبال رؤسای هیئتهای ورزشی وورزشکاران باهواپیما بمشهد وارد شد درفرودگاه آقای جعفریان رئیس تربیت‌بدنی خراسان به مشارالیه خوش آمد گفت ودسته‌گل‌بوی‌اهداء نمود برای استفاده ازوجود مربی مزبور کلاسهای تعلیماتی درشهرستان مشهد تشکیل گردیده‌است .درعکس بالامربی آمریکائی بسکتبال درفرودگاه‌مشهد هنگامیکه آقای جعفریان بوی دسته گل اهداءمیکند دیده میشود .

ضایعهٔ اسفناك

ازیزد خبرنگار ما گزارش‌میدهد دوروز قبل حاج شیخ‌غلامرضافقیه خراسانی یکی‌از مجتهدین یـزد براثر عارضه قلبی بدرود حیات‌گفت جنازه آنمرحوم از طرف قاطبه‌اهالی یزد تشییع شد وپس‌از انجـام مراسم مذهبی در «امامزاده جعفر» مدفون گردید.

تقاضای بذل توجه

خبرنگارما از بندرشاه گـزارش میدهد عده‌ای ازمالکین قریه«بصیر آباد» ازتوابع بندرشاه بانصب‌موتور پمپ‌های قوی‌درکنار رودخانه‌گرگان رود آب آنرا بمزارع خـود جاری ساخته‌اند درنتیجه کشاورزان قریه «نصیرآباد»که‌در قسمت‌پائین قریه مزبور واقع‌است باپائین رفتن‌سطح آب‌رودخانه قادر بمشروب ساختن مزارع خود نمیباشند اهالی‌دراین مورد ازمقامات مربوطه تقاضای بذل توجه دارند .

پسر مقتول و پدر مجروح شد

دوبرادر که مرتکب این‌جنایت‌شده‌بودند دستگیر شدند

چندروز قبل درقریهٔ «میشن» ازتوابع ملایر دوبرادر بنام اصغر و حیدر و پدر و پسری باسامی حاجعلی و کربلائی حجت بعلت اختلافات قبلی نزاع‌شدیدی رویداد دراین نزاع اصغر وحیدر که بااسلحه گرم ،مسلح بودند باشلیك چندتیر حاجعلی‌را بقتل رسانیدند و کربلائی حجت رااز‌ناحیه شکم مجروح کردندو سپس متواری شدند عده‌ای ازاهالی قریه مجروح وجنازه مقتول‌را بملایر منتقل کردند و جریان را بژاندارمری اطلاع‌دادند .جنازه مقتول بعدازانجام تشریفات قانونی مدفون گردید ومجروح که حالش فوق‌العاده وخیم‌بود برای معالجه بهمدان انتقال یافت .ضمنا اصغر وحیدر بوسیله مامورین ژاندارمری دستگیر شدند وتحت تعقیب قرارگرفتند .

مرك در معدن

بنابگزارش خبرنگار ماازشمیران دوروز قبل یکی‌از کارگران‌معدن ذغال‌سنك شمشك بنام گل محمد هنگام کار درداخل تونل مایکـی از واگنهای حمل ذغال سنك‌تصادف کرد وبراثر شدت جراحات جـان سپرد.

جنازه گل محمد پس‌از انجام تشریفات قانونی مدفون شد.

مرك قبل از تولد

خبرنگار ماازکرمهٔ جاجرم‌مینویسد چندروز قبل زنی بنام شوکت یکی ازاهالی کرمهٔ جاجـرم که حامله بود وکودك بطور غیرطبیعی دررحم او قرار داشت بوسیله آقای دکتر فخران رئیس بهداری جاجرم‌تحت عمل جراحی قرار گرفت واز مرك حتمی نجات یافت ولی کودك‌هنگام تولد مرده بود.

آب جویهارا آلوده نکنید

از نجف آباد خبرنگار ما مینویسد درشهرستان نجف‌آباد چند خیابان ایجاد شده که‌در دوطرف اغلب این خیابانها جوی آب وجـود دارد ولی متاسفانه آب این جویها بعلت بی‌اعتنائی اهالی که ظروف و لباسهای خودرا درآن شستشو میدهند فوق‌العاده کثیف وآلوده‌میباشد

گرچه شهرداری نجف‌آباد مقدمات اسفالت این جویهارا فراهم نموده است ولی جاردارد اهالی نیز از آلوده‌کردن آب جویها که بهداشت‌خود آنها رادر معرض خطرقرار داده است خودداری نمایند.

نتیجهٔ غفلت

ازشهرری خبرنگارما گـزارش میدهد دوروز قبل دختر بچه‌ای‌بنام بتول فرزند حسین یکی‌از اهالـی «یافت‌آباد» شهرری بعلت غفلت والدین خود در حوض آب افتاد و غرق شد.

جنازه طفل مزبور پس‌از انجـام تشریفات قانونی مدفون گردید.

انتصابات در شهرستانها

سوسنگرد ـ آقای ارباب زاده . رئیس گمرك
سیاهکل ـ آقای جواد عادلی . رئیس آمار و ثبت احوال . آقای مختار مولائی حسابدار فرهنك

قهرمانان وزنه‌برداری‌مجسمه‌افتخار گرفتند

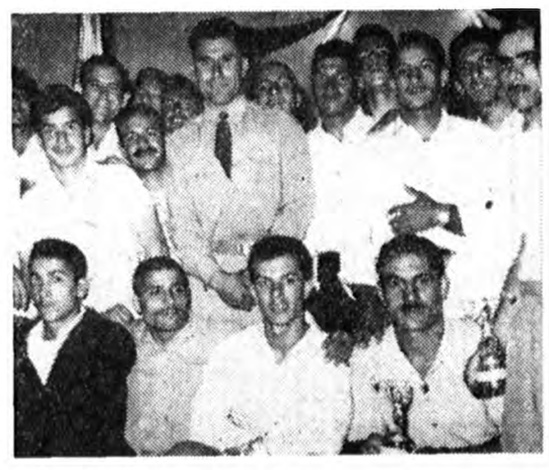

طبق‌گزارش خبرنگارما ازکرج سه‌روز قبل‌مسابقات دوستانه وزنه برداری بین‌قهرمانان شهرستان کرج‌ووزنه‌برداران باشگاههای تهران جوان ونیرو درسالن نیمه‌تمام انجمن تربیت‌بدنی کرج‌برگزارشدبرای تماشای این‌مسابقات عده‌زیادی ازروسای دوایر دولتی‌ومحترمین‌شهر وورزشکاران وعلاقمندان حضور داشتند ابتدا آقای‌مهندس اعتمادی رئیس‌فدراسیون وزنه‌برداری کرج بیاناتی ایرادکرد وسپس مسابقات وزنه‌برداری درشش وزن انجام شددرنتیجه قهرمانان شهرستان کرج با۲۱۱امتیاز اول،قهرمانان باشگاه‌تهران‌جوان با۱۹۱امتیاز دوم وقهرمانان باشگاه نیروبا۱۳ امتیاز سوم‌شدند درعکس بالا قهرمانان وزنه‌برداری کرج که‌پدریافت مجسمه‌افتخار نائل‌گردیده انددیده میشوند .

برای تجلیل از آموزگاران فعال

مراسمی درکاخ چهل ستون برگزارشد

خبرنگارما ازاصفهان گزارش میدهد :چندروز قبل بمنظور قدردانی ازآموزگاران فرهنك استان اصفهان که‌درسال تحصیلی گذشته‌برای بهبود وضع تحصیلی دانش‌آموزان فعالیتهای مؤثری بعمل آورده بودند، جشن باشکوهی درکاخ تاریخی چهلستون برگزارشد .

دراین جشن آقایان فرماندار ،فرمانده مرکز تویخانه و جمعی از شخصیتهای فرهنگی و رؤسای ادارات دولتی اصفهان شرکت داشتند و طی سخنرانیهای مؤثری که از طرف آقایان فرماندار و رئیس یکی ازانجمنهای خانه ومدرسه ایراد گردید ازخدمات فرهنگی آموزگاران فعال اصفهان قدردانی شد .

درپایان آقای کیوان‌معاون‌ملی شعبه‌اصفهان قطعه‌شعری‌را که در تجلیل ازمقام آموزگار سروده بود قرائت کردو سپس از مدعوین پذیرائی شد .

گرمازدگی

ازبهبهان خبرنگارما مینویسد‌چند روزقبل شخصی بنام‌علی نیکویکی‌از ازاهالی «امجدیه» ازتوابع‌بهبهان‌بر اثرگرمازدگی فوت‌کرد .
جنازه علی پس‌از معاینات لازم و انجام تشریفات قانونی مدفون‌شد

تعطیل کنسولگری

بقراراطلاع کنسولگری پاکستان‌در شهرستان خرمشهر از روز هشتم تیرماه جاری تعطیل شده‌وآقای‌محمد شهریارخان کنسول پاکستان در خرمشهر بسمت‌کنسول آن‌کشور درشهرستان مشهد منصوب‌گردیده است .

خلاصه اخبار آذربایجان

بوکان ـ کار ساختمان محل کارخانه برق بوکان زیر نظر مامورین سازمان برنامه شروع شده‌است .

رضائیه ـجوانی بنام یداله یکی ازاهالی رضائیه که بقصد خودکشی ازیاك خودره بود در بیمارستان فوت کرد .

خلخال ـبالغو پروانه کوره‌های ذغال اینك اهالی خلخال از لحاظ تامین ذغال مصرفی در مضیقه قرار گرفته‌اند .

میاندوآب ـ بعد از تاخیر قسط یکماهه شهرداری میاندوآب،لوله کشی آب این شهرستان متوقف شده‌است . اهالی د راین موردتقاضای بذل توجه دارند .

چند خبر خلاصه از شهرستانها

کشف مواد مخدره

بندر شاه ـدر منازل اسمعیل اکبری و بانو فاطمه از طرف مقامات انتظامی مقداری مواد مخدره و وسایل شیره کشی کشف شد واشخاص مزبور همراه پرونده امر تحویل دادگاه گرگان شدند .

اردوی لشگر

گرگان ـواحد های لشگرپیاده‌گرگـان جهت شرکت در اردوگاه های ییلاقی شهر را ترك نموده و بمناطق مورد نظر عزیمت میکنند .

تشکیل سازمان مقاومت ملی

ساوه ـسازمان مقاومت ملی ساوه بریاست آقای سرهنك میرگلو تشکیل گردید و قریبا طی مراسم جشنی افتتاح خواهد شد .

مایه کوبی اطفال

محمود آباد ـبدستور آقای دکتر جیت‌ساز رئیس بهداری محمود آباد کلیه اطفال این منطقه بر ضد بیماریهای واگیر دار مایه کوبی میشوند این اقدام بهداری موجب سپاسگزاری اهالی است .

اردوی دانش آموزان

کرمان ـاردوی تربیتی دانش آموزان استان‌هشتم بسر پرستی آقای فرزین رئیس اداره تربیت دانش آموز استان با شرکت صد نفر دانش‌آموز تشکیل گردید .

اردو در «نهارخوران»

گرگان ـاردوی شورای پیشاهنگی گرگان بمدت سه روز در منطقه «نهار خوران» و«زیارت» تشکیل‌گردیدوپس ازاجرای برنامه‌های پیشاهنگی به شهر مراجعت نمود .

مبارزه باسل

قروه ـ کلیه اهالی قراء تابعه قروه بوسیله اکیپ های بهداشتی برضد بیماری سل مایه‌کوبی میشوند و تاکنون مایه‌کوبی ده‌هزار نفر انجام یافته‌است .

ا ردوی دانش آموزان

بندر پهلوی ـ اردوی تربیتی تابستانی دانش‌آموزان استان یکم زیرنظر اداره امور تربیتی اداره فرهنك استان درساحل بحر خزر تشکیل گردید .

اضافه وصولی دارائی

نائین ـدر نتیجه ابراز فعالیت آقای مزینی رئیس دارائی نائین وضع اداره مزبور رضایتبخش میباشد و اداره دارائی درسه‌ماهه اول سال جاری مبلغ دویست و پنجاه هزار ریال نسبت بمدت مشابه سال قبل اضافه وصولی داشته‌است .

افزایش شماره تلفن شهری

جهرم ـ ازطرف وزارت پست‌و تلگراف و تلفن پانصد شماره به تلفن شهری جهرم اضافه شده واحتیاجات تلفنی این منطقه تاحدی مرتفع شده‌است

جشن شیروخورشید سرخ

گرگان ـبمناسبت روزتاسیس جمعیت شیرو خورشید سرخ از طرف شیر وخورشید سرخ گرگان مراسم جشنی باحضور مقامات دولتی وعده‌ای از اهالی در سالن جمعیت ترتیب داده شد و آقایان میرشهیدی و غلامرضائی مدیر عامل و رئیس تبلیغات جمعیت بیاناتی ایراد کردند.

مراسم پایان سال تحصیلی

کرمانـ از طرف خانم کشور«مز دیسنا» رئیس دبیرستان کیخسرو شاهرخ کرمان بمناسبت خاتمه سال تحصیلی مراسم جشنی باحضور آقای مزینی رئیس فرهنك استان و عده‌ای از فرهنگیان و اولیاء دانش آموزان برگزار گردید .

تقاضای برقراری ارتباط تلفنی

گرمسار ـساکنین اطراف ایستگاه راه آهن گرمسار که با این شهر چهارکیلومتر فاصله دارد تقاضا دارند بین این دو منطقه ارتباط‌تلفنی برقرار گردد .

اگر شهربانی موافقت کند...

خمام ـ یکی از اهالی خمام حاضر شده‌است در صورت موافقت شهربانی جهت ایاب و ذهاب اهالی بقراء تابعه‌تعدادده‌دستگاه‌اتومبیل برای این منظور اختصاص دهد اهالی موافقت شهربانی را در این مورد خواهانند .

برای تکمیل وسایل آسایشگاه

فومنات ـ آقای جوادکلارشتی فرماندار فومنات از ساختمان جدید زایشگاه بازدید کرد و احتیاجات آنرا به شیرو خورشیدسرخ مرکزگزارش نمود اهالی تقاضا دارند از طرف شیرو خورشید مرکز جهت تکمیل وسایل زایشگاه اقدام گردد .

انتخاب شد

کرمان ـ طی جلسه‌ای آقای دکتر پورحسینی رئیس بهداری لشگرکرمان بریاست انجمن مادران و کودکان شیروخورشید سرخ انتخاب شد .

رسیدگی بوضع شیروخورشید سرخ

فومنات ـ آقای دکتر کاشانی ازطرف شیروخورشید سرخ مرکز برای رسیدگی بوضع شیروخورشید فومنات باین شهرستان وارد شد و با آقای منصور سمیع مدیر عامل شیروخورشید سرخ ملاقات نمود .

رسیدگی باختلافات ملکی

علویجه ـ آقای حسین الماسی رئیس دادگاه نجف‌آباد بمنظور رسیدگی باختلافات ملکی عده‌ای ازاهالی علویجه باین منطقه وارد شد وجهت رفع اختلافات اقدام نمود.

کلاسهای ششم دبیرستان تاسیس کنید

نوشهر ـ دبیرستان های نوشهر فاقد کلاسهای ششم میباشد اهالی از مقامات فرهنگی تقاضا دارند جهت تشکیل کلاسهای ششم متوسطه برای سال تحصیلی آینده اقدام گردد

تشکیل کلوپ ورزشی

رشت ـ ازطرف سازمان تربیت‌بدنی رشت آقای محمد نقی نافذی بسمت مربی کلوپ ورزشی «شاهین» که اخیرا از طرف کارمندان ادارات و اصناف تاسیس شده‌است تعیین گردید ضمنا تیمسار پرتوی رئیس سازمان مقاومت ملی استان ریاست افتخاری کلوپ مزبور را پذیرفته‌است .

ایجاد میدان وتقاضای آب پاشی خیابانها

گرمسار ـ ازطرف شهرداری گرمسار برای توسعه‌میدان‌مقابل شهرداری این شهرستان اقدام شده‌است تقاضا دارند بمنظور جلوگیری از ایجاد گردو غبار ، خیابانهای خاکی شهر همه روزه آب‌پاشی شود .

وعده‌های امیدبخش

فومنات ـ آقایان نوربخش رئیس دادگستری ومحمودی دادستان استان گیلان ضمن بازدید دادگستری فومنات وعده دادند جهت ایجاد بنای مناسبتری برای دادگستری وهمچنین تهیه مسکن کارمندان آن اداره اقدام نمایند .

معرفی متهم

شهرکرد ـ یکی از اهالی قریه «ده‌چشمه» از توابع شهرکرد بنام غضنفر که متهم بقتل برادرعلی یدالهی یکی از اهالی قریه مزبور بود خود را بمقامات انتظامی معرفی کرد و بدستور دادستان زندانی گردید .

۵۲۸ گرم تریاك کشف شد

شهر کرد ـیکی از زنان اصفهان بنام سرور قریشی که برای فروش تریاك به شهر کرد آمده بود بوسیله آقای کیپرستانی رئیس آگاهی توقیف شد و مقدار ۵۲۸ گرم تریاك از وی بدست آمد .

عملیات خرابکاران

شهر بابك ـچند نفر از اهالی شهر بابك بعلت نامعلومی محصولات کشاورزی مزرعه آقای دکتر شفائی را که از پزشکان مورد احترام اهالی این منطقه میباشد نابود کرده و با ریختن خاك در چاه آب آنـــرا مسدود کرده‌اند . قضیه از طرف ژاندار مری تحت رسیدگی قرار گرفت .

شعبه بانك کشاورزی تاسیس‌کنید

فومنات ـ تاسیس شعبه بانك کشاورزی و استقلال اداره آمار مورد تقاضای اهالی فومنات میباشد شایسته است از طرف مسئولین امر دراین باره اقدام لازم معمول گردد .

وضع نان خوب نیست

شهر کرد ـبا اینکه سه نفر از نانوایان متخلف شهر کرد هر یك به دو ماه زندان محکوم شده‌اند معهذا وضع نان هنوز هم رضایتبخش‌نیست اهالی تقاضا دارند جهت بهبود وضع نان اقدام گردد .

توقیف کامیون زغال

آباده ـ کامیون شماره ٤۲۱۱ برانندگی ذبیح‌الله‌که بدون اجازه قانونی از آباده بمقصد اصفهان زغال حمل می کرد بدستور آقای سرهنك فریبرز رئیس جنگل‌بانی شیراز توقیف شد و محمولات آن بین اهالی آباده توزیع گردید .

کادر اداره ثبت ناقص است

شهرکردـ اداره ثبت شهر کرد از لحاظ کارمند در مضیقه می باشد و در نتیجه کار های مراجعین باتاخیر بسیار انجام می گردد اهالی‌ازمقامات مربوطه‌تقاضادارند جهت تکمیل کادراداره ثبت اقدام گردد .

فعالیت‌های مروج‌کشاورزی

لنگرودـ آقای خوشخرام مروج کشاورزی لنگرود سعی شایانی جهت آشنا ساختن کشاورزان با طرز کارماشین های کشاورزی مبذول میدارد و در نتیجه تاکنون عده ای از کشاورزان برای زراعت از ماشین های جـدید کشاورزی خریداری نموده اند .

بازگشت از اردو

شهرکردـ اردوی ده روزه پیشاهنگان شهر کرد که بسرپرستی آقای شکفته در شاه‌آباد تشکیل شده بود پس از خاتمه مدت مقرر به شهربازگشت.

محکومیت سارق

فومناتـ شخصی بنام رحمت‌الله از اهالی قریه «ذوالپسران» از توابع فومنات که باتهام سرقت مقداری وجه نقد و طلا آلات دستگیر شده بود از طرف دادگاه به چهارماه‌زندان محکوم گردید سرعت عمل دادگاه در انجام‌امور مربوط مورد توجه اهالی قرار گرفته است .

ملاقات بااستاندار

کرمان ـ آقای دکتر دادگر رئیس کل بهداری باتفاق آقای پرفسور ماکیا وارد نماینده سازمان بهداشت جهانی وچندتن از روسای بهداری پیرامون امور بهداشتی کرمان با آقای استاندار ملاقات نمودند .

فعالیت اکیپ‌های مکانیزه و ماشین آلات راهسازی وزارت راه وضع راهها را بصورت مطلوبی در آورده‌است

درراههای بندرعباس- میناب- پل‌غار - بندرلنگه تعداد هفتصدوشصت‌کارگردر ساختمان راه درجه اول شرکت دارند.

کارگاه مرکزی بندرعباس وراهدارخانه‌ها ومنازل کارگری «سرزه» «قطب‌آباد» «حاجی‌آباد» «باغات» ساختمان راهدارخانه‌ها ومنازل کارگری بموازات هم پیش میرود.

مامورین وزارت راه طبق برنامه معینی هد کلیه نقاط کشور مشغول ساختمان راههای شوسه درجه اولی میباشند ، که پیشرفت قسمت عمده این ساختمانها مرهون نظر تیمسار سرلشگر انصاری مبنی بر مکانیزه نمودن وزارت راه و ادارات راهداری است .

در چندسال پیش وزارت راه باوارد نمودن تعدادی ماشین آلات راهسازی در چند جاده اصلی کشور مرمت ونگاهداری راهها را بعهده اکیپ‌های موتوری واگذار نمود و چون نتیجه بسیار مطلوبی از این امر حاصل شد لذا مجددا برای استفاده بیشتری از ماشین های راهسازی اقدام‌بسفارش پارتی جدیدی گردید .

بهبود دروضع راهها

از زمان بکار افتادن اکیپ های مکانیزه و با رفت وآمد مرتب‌تراکتورها در جاده‌های اصلی بهبود محسوسی در امر حمل و نقل و حرکت وسائط نقلیه مشهود بدشده و فعالیت‌این اکیپ ها در زمستان گذشته و هنگام ریزش جاده‌ها لزوم استفاده از قدرت ماشینی را د رامر راهسازی و راهداری کاملا تائید نمود .

وضع‌راههای دوردست .

در گذشته و زمانیکه فعالیت وزارت راه محدود و منحصر بقدرت بازوی کارگر بود، وضع راههای دور دست وبخصوص حوزه بندر عباس دائما موجب ناراحتی وسائط نقلیه‌ومسافرین بودولی هم اکنون در این راههاعملیات ساختمانی بسرعت پیشرفت و پس از خاتمه برنامه راهسازی در این منطقه مدرن ترین راهها به بندر عباس‌منتهی خواهدشد .

راه بندر عباس -میناب

طول این راه هشتاد و نه کیلومتر است و هفتاد و پنج در صد ازعملیات ساختمانی چهارده کیلومتر از این‌راه بصورت راه شوسه درجه اول‌خاتمه یافته و بقیه راه‌بسرعت ساخته می شود .

در این راه تاکنون پانزده دستگاه پل کوچك ساخته شده و ساختمان پایه‌های بیستو نه دهانه‌دیگر نیز پایان یافته است .

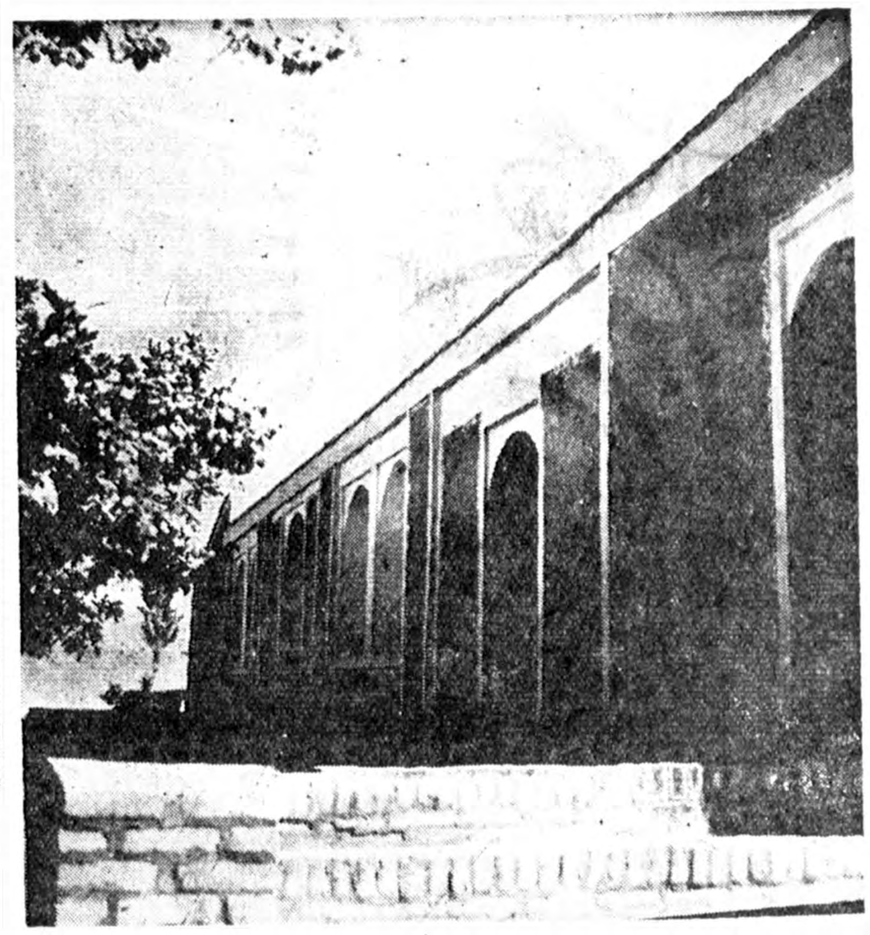

یکی ازراهدارخانه‌هادر باغات نزدیك سیرجان

راه پل غار به بندر لنگه

یکی دیگر از قسمت‌های‌راهسازی بندر عباس که در دست ساختمان است راه پل غار به بندر لنگه است. هشتاد در صد عملیات راهسازی این راه بطول دوازده کیلومتر و نیم انجام گردیده و بقیه در دست اقدام است .

ساختمان راهدارخانه‌ها

در حوزه بندر عباس و در مناطق «سرزه» «قطب آباد» « حاجی آباد» «باغات» راهدارخانه‌های مجزی برای رفاه کارگران احداث گردید. واین تاسیسات کمك بزرگی‌بمکانیزه‌نمودن راههای این منطقه خواهد کرد .

کارگاه مرکزی در بندر عباس

در بندر عباس منطقه بسیاروسیعی اختصاص بکارگاه ماشین آلات‌داده شده و نود در صد ساختمان آن‌انجام وادامه عملیات بفصل مساعدی در آینده موکول شده است .

تعداد کارگران

بمنظور خاتمه عملیات و بوجود آوردن تاسیسات لازم‌تعداد هفتصدو شصت و سه نفر کارگر در این‌حوزه بکار مشغول می باشند و با فعالیت‌این عده عملیات ساختمانی راه دربندر عباس و حومه در حال پیشرفت‌است.

برنامه ای که اجرا می شود

برنامه ای که برای توسعه‌وبهبود راههای این منطقه در دست اجرامی باشد عبارتست از تکمیل ساختمان‌راه ویلهای میناب بندرعباس وتعریض و تکمیل راه بندر عباس . سیرجان و تکمیل راه بندر عباس - لنگه - گاوبندی -اسبو -و تکمیل وتعریض راه بندر عباس -لار- که علاوه‌براین راه ها راه بستك - لار- لنگه نیز تعریض‌وساختمان آن تکمیل خواهد شد .

ساختمان اداری و منازل کارگران

برای بهره‌برداری از فعالیت‌مامورین و ماشین آلات احداث راهدارخانه ها وساختمان های کارگری بسیارضروری بود و بدین لحاظ برحسب دستوروزیر راه ساختمان منازل کارگری بموازات ساختمان های اداری و راهها وکارگاه ها پیش میرود .

گوشه‌ای ازساختمان دفتر تعمیرگاه ماشین‌آلات‌راهسازی دربندرعباس

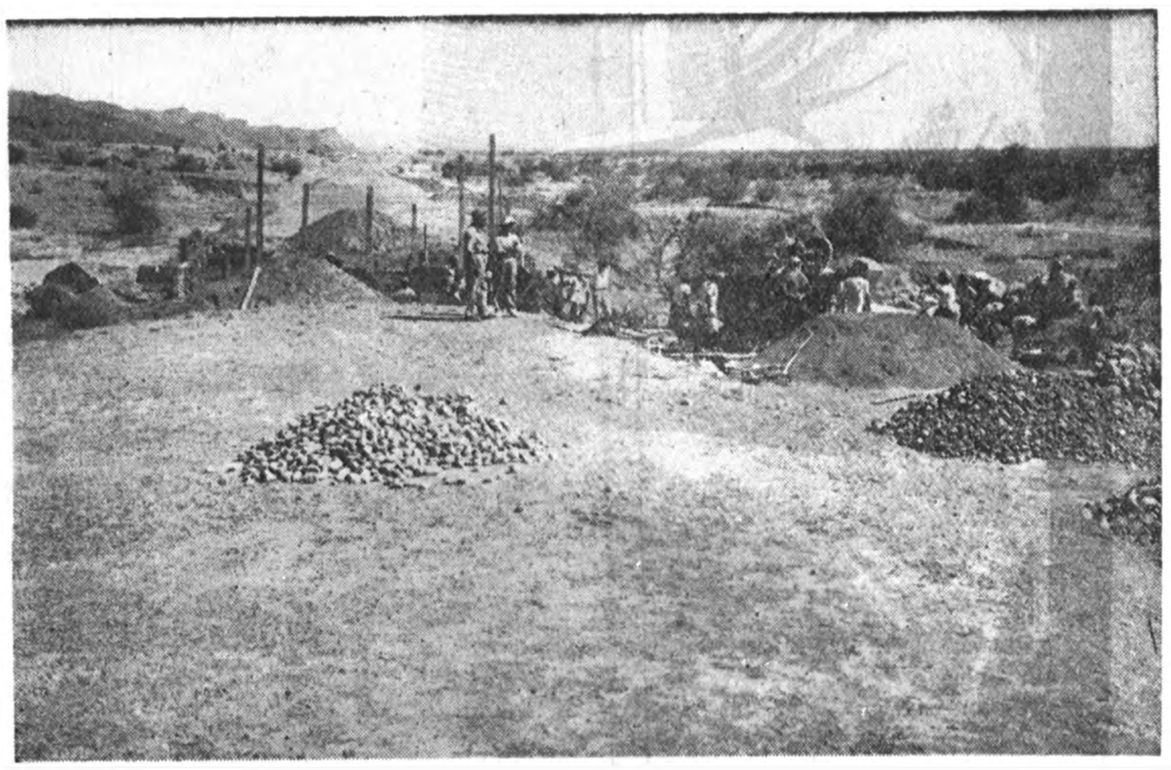

راه‌میناب بندرعباس که‌بطوراساسی‌دردست ساختمان است

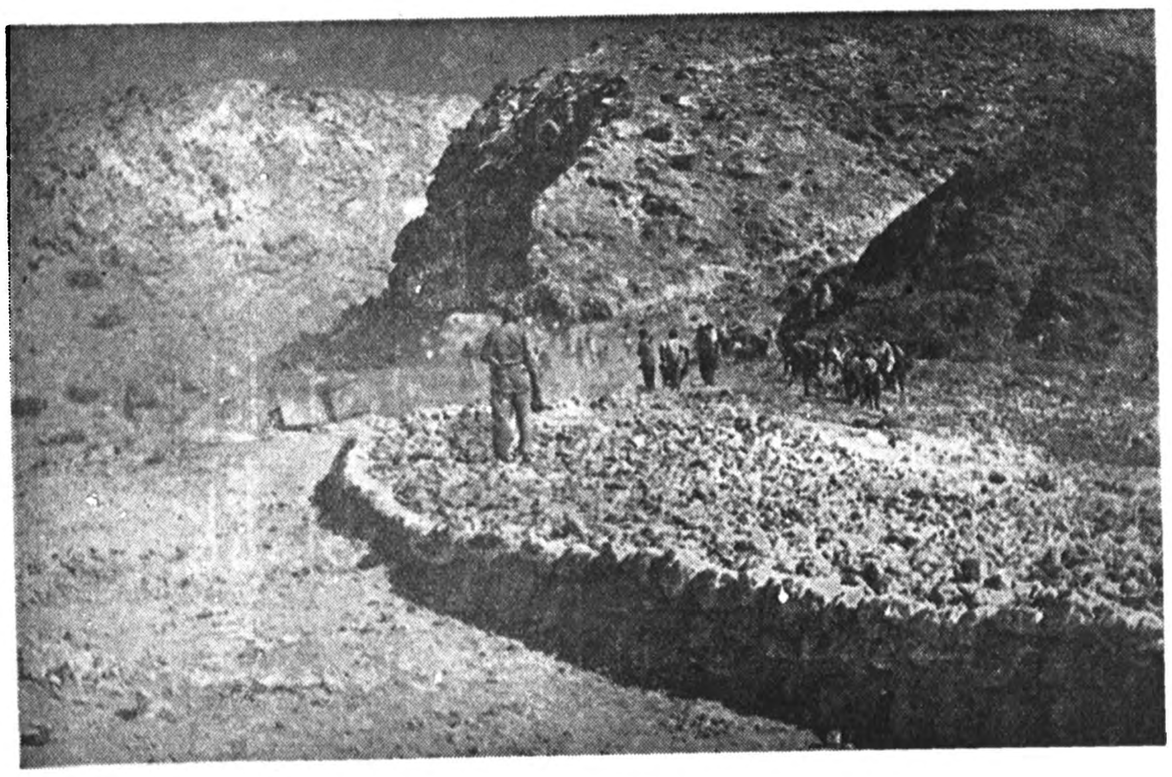

ساختمان راه‌پل‌غارلنگه دریك منطقه کوهستانی سواحل خلیج فارس

ورزشی

پیروزی تهران برکاشان

تیم کشتی شهرستان کاشان‌بدعوت باشگاه تهران جوان روز پنجشنبه گذشته بتهران آمدو یك مسابقه دوستانه‌ای ساعت ۷بعداز ظهر روز جمعه ۱۱تیرماه باقهرمانان کشتی تهران جوان انجام داد. قبل از شروع مسابقه سرود شاهنشاهی نواخته شد و سپس آقای حسین فکری مدیرباشگاه ضمن عرض خیرمقدم سخنرانی کوتاهی درباره فوائد اینگونه تماسهای ورزشی‌اظهار وآنگاه یك گلدان نقره بزرك به سرپرست تیم کشتی کاشان‌بوسیله آقای غفوری اهداء شد. مسابقات درشش وزن بطور رسمی ویك وزن بطور غیررسمی انجام گردید ونتیجه زیر بدست آمد .

دروزن اول آقایان قاسمی ازکاشان باشراره از تهران برنده شراره در وزن دوم محتشمی از کاشان‌بامهدی موحد از تهران برنده موحدازتهران قرار گرفت .

دروزن سوم صمدیان ازکاشان باشاه بختی از تهران برنده‌شاه‌بختی دروزن چهارم مستوری ازکاشان باموحد از تهران برنده موحددروزن پنجم زارعی از کاشان باحکمت از تهران برنده حکمت دروزن‌ششم باغ شیخی‌از کاشان باحسنخانی از تهران برنده باغ‌شیخی ازکاشان ودرنتیجه باشگاه تهران جوان‌پنج بریك پیروز شد درخاتمه مسابقات یك‌برنامه هنری بوسیله آقای‌الوند والیس و بلادختران هنرمندالوندی اجراء شد که بسیار مورد توجه قرار گرفت .

مسابقات کشتی‌داخلی باشگاه شجاعت

مسابقات کشتی داخلی باشگاه شجاعت زیرنظر آقای‌اعتمادی مربی فدراسیون کشتی کشور درسه‌شب متوالی‌انجام‌گردید ودرنتیجه در وزن اول‌آقایان کفائی- قربانی -عرب‌کاشانی دروزن دوم حسین پور اصلان نظام -شهرستانی دروزن سوم یك- رحیمی -غفوری -دروزن چهارم معززی -پوراصلانی -پورشالی -دروزن پنجم آخوندی -پایدارفر -رجبی دروزن‌ششم مهاجر-داوری -عزتی‌بترتیب‌مقام اول‌تاسوم‌هر وزن راکسب کردند.جوائز قهرمانان بوسیله‌مسرکار سرهنك‌معروفخانی رئیس فدراسیون کشتی کشور اهداء شد .

مسابقه ورودی دانشکده ادبیات ومعقول ومنقول مشهد

دانشگاه مشهددر سال‌تحصیلی ۳۸-۳۹ ازطریق مسابقه‌دردومرحله (امتحان عمومی واختصاصی) برای‌دانشکده های‌ادبیات‌ومعقول ومنقول بشرح زیر،داوطلب می‌پذیرد .

۱-دانشکده ادبیات روزانه دارای‌چهار رشته‌زبان فارسی- تاریخ و جغرافیا- زبان فرانسه-زبان انگلیسی‌برای هررشته پنجاه نفر .

۲-دانشکده‌ادبیات شبانه‌دارای دورشته ادبیات‌فارسی-تاریخ وجغرافیا برای هررشته پنجاه نفر

۳-دانشکده معقول ومنقول‌دارای دورشته معقول ومنقول‌برای هررشته ۲۵ نفر

داوطلبان میتوانند ازتاریخ شنبه ۱۲تیرماه ۳۸تاآخروقت اداری‌روز شنبه ۲۷شهریورماه ۳۸بادردست‌داشتن مدارك‌زیرهمه روزه‌پیش‌ازظهر هایجز روزهای‌تعطیل رسمی بدفتردبیرخانه دانشگاه واقع‌در خیابان دانشگاه مراجعه وثبت‌نام کنند .

۱-عین‌گواهی‌نامه کامل ششم‌ادبی یاجواز قبولی‌سال جاری‌ازرشته مزبور (گواهی نامه‌یاجواز پس‌ازرویت‌پس‌داده خواهدشد) .

۲-رونوشت مصدق شناسنامه یکبرك .

۳-عکس ۶ × ۴ یکنواخت‌دوقطعه

۴-رسید پنجاه‌ریال حق‌الثبت‌امتحان عمومی‌از حسابداری‌دانشگاه

۵-یکبرك گواهی حسن‌اخلاق‌از دبیرستانی که‌فارغ التحصیل‌شده است(وبرای دیپلمه‌های‌متفرقه گواهی‌عدم‌سوءسابقه‌از مراجع‌صلاحیتدار)

توضیحات :

۱-امتحانات ورودی عمومی ساعت۸صبح روزیکشنبه ۲۸شهریور درمحل دانشگاه برگزار میشود .

۲-قبول شدگان درامتحان عمومی‌میتوانند باتسلیم کارت قبولی‌و پرداخت ۱۲۰ریال حق‌امتحان برای‌هررشته تاآخروقت‌اداری روزشنبه سوم مهرماه دردبیرخانه دانشکده مربوط ثبت‌نام‌نمایند .

۳- امتحانات اختصاصی دانشکده ها درروز های زیر برگزار خواهدشد :

الف. دانشکده‌ادبیات (روزانه وشبانه) روزهای چهاروپنج مهرماه۳۸

ب. دانشکده معقول و منقول‌روز ششم مهرماه

تبصره ۱-برنامه امتحانات اختصاصی هر دانشکده درداخل آن دانشکده اعلام خواهد شد .

تبصره ۲-وجهی که‌برای‌ثبت‌نام دریافت میشود بهیچ‌عنوانی مسترد نخواهد شد .

تبصره ۳-پذیرفته شدگان‌درامتحان اختصاصی بایدحداکثربفاصله پنج روزپس‌از اعلام‌نتیجه دردفتردانشکده مربوطه‌ثبت نام‌نمایند .

تبصره ٤-داوطلبان مقیم‌شهرستانها میتوانند مدارك‌خود را وسیله پست سفارشی‌ارسال وثبت‌نام نمایند مشروط براینکه تقاضا ومدارك کامل آنها قبل‌از انقضاء تاریخ ثبت‌نام‌بدفتردانشگاه رسیده‌باشد.

رئیس دانشگاه‌مشهد -دکترسامیراد

۲-۱ آ-۱۲٤۷٦

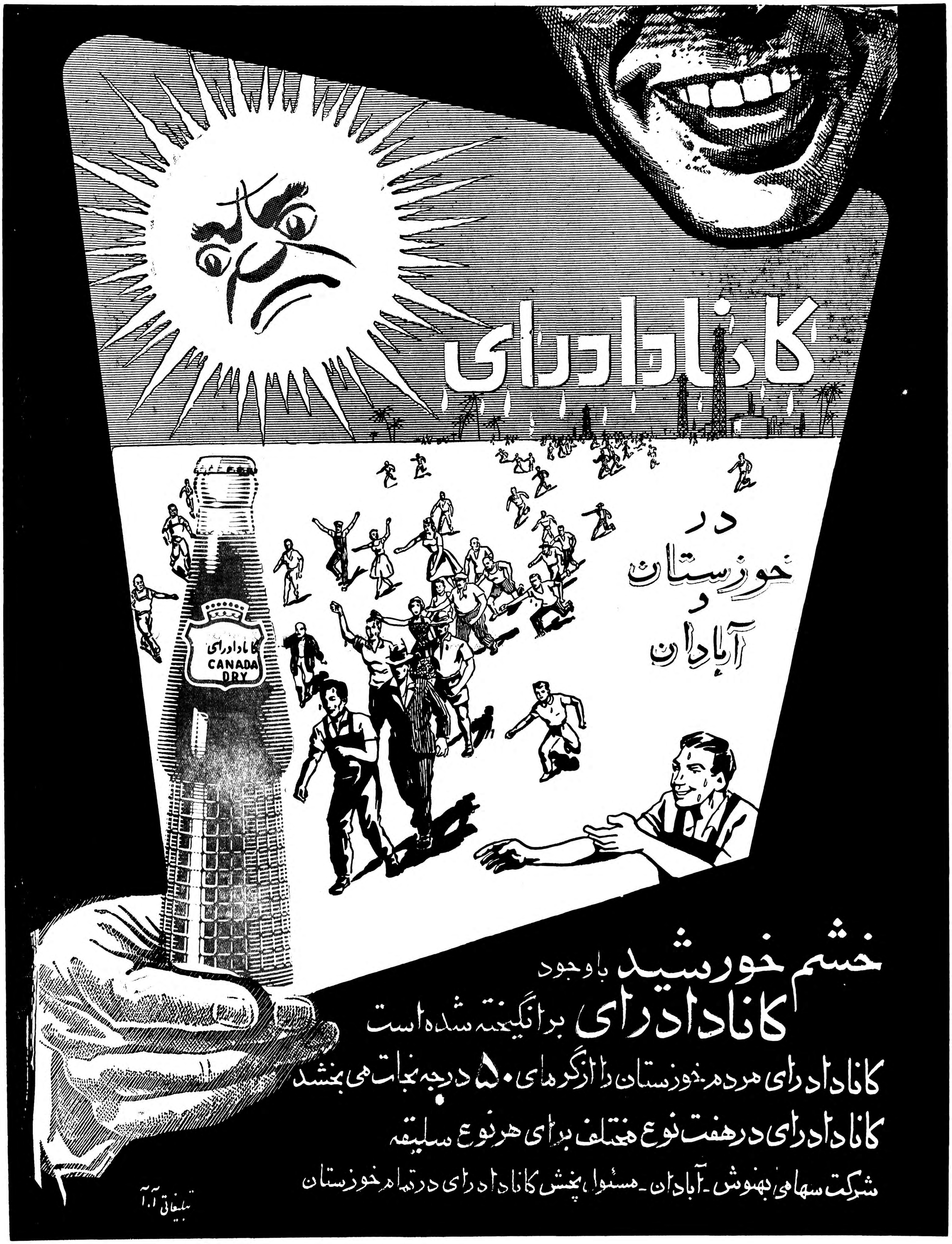
کانادا درای
در
خوزستان
و
آبادان
CANADA DRY
خشم خورشید با وجود
کانادا درای برانگیخته شده است
کانادا درای مردم خوزستان را از گرمای ۵۰ درجه نجات می بخشد
کانادا درای در هفت نوع مختلف برای هر نوع سلیقه
شرکت سهامی بهنوش - آبادان - مسئول پخش کانادا درای در تمام خوزستان
تبلیغاتی آ.آ

کالیفرنیا ـ خبرنگار اطلاعات

نامه‌ای از یك محصل ایرانی در سانفرانسیسکو

این دانشجو از حقوق محصلین ایرانی دفاع میکند و میگوید

اگر وزارت‌فرهنك قصد كمك ومساعدت بدانشجویان را دارد چرا باید این‌كمك فقط درانحصار دانشجویانی باشدكه قبل‌از سال ۳۶ بخارج ازكشور رفته‌اند ؟! عده زیادی از دختران ایرانی درآمریكا بجای تحصیل مشغول فراگرفتن آئین مشاطه‌گری هستند !

خبرنگار اداره در کالیفرنیا عین‌نامه‌آقای‌مهدی جفاریان‌یکی از دانشجویان ایرانی مقیم سانفرانسیسکو را ارسال داشته که‌عینا از نظر اطلاع وزارت فرهنك و اولیای امور بچاپ آن مبادرت میشود وی عقیده دارد درصورتیکه این نامه بچاپ برسد دولت اقداماتی که لازمه حسن جریان کارهای مربوط به محصلین است مبذول خواهد داشت .

روزنامه محترم اطلاعات : این نامه از یك ایرانی دور از وطن بدست شما میرسد . ایرانی که فرسنگها از وطن دورست و همیشه قلبش برای وطن می طپد .

شاید درك این احساسات تا اندازه‌ای برایتان مشکل باشد ، ولی آنها که دور از وطن بوده‌اند میتوانند مرا درك کنند. غرض از نوشتن این نامه درد دل باشماست ، چون‌میدانم نشریه شما متعلق به ایران و ایرانی است. لذا تقاضا میکنم که مندرجات این نامه‌رادرروزنامه خوددرج فرمائید که تاهمه بدانند دانشجویان ایرانی در خارج باچه مشکلاتی روبروهستند.

درسال ۱۳۳۶ هیئت وزیران بنا به‌پیشنهاد وزارت فرهنك تصویب و مقرر داشتند که به محصلینی که قبل از ۲۳ تیر ماه سال ۱۳۳۶به‌آمریکا رفته‌اند صد دلار کمك هزینه تحصیلی شود ، واین کمك فقط به محصلینی است که در شعب مهندسی ، وتعلیم وتربیت و السنه خارجی‌به تحصیل اشتغال دارند میباشد . و این‌نهایت حسن نیت دولت به‌دانشجویان‌ایرانی بود ، ولی در نحوه این کمك دو ایراد وارد است که موجب عدم رضایت شده است .

اولا اگر وزارت فرهنك قصدمساعدت بدانشجویان ایرانی در آمریکا را دارد ، چرا باید این کمك فقط در انحصار دانشجویانی باشد که قبل از سال ۱۳۳۶ به آمریکا رفته‌اند ؟ من شخصا دانشجویانی را می‌شناسم که از بهترین دانشجویان در کالج میباشند و چه از نقطه نظر اخلاقی و چه تحصیل در کالج ممتازند ، ولی نمیتوانند مشمول کمك‌هزینه تحصیلی شوند ، چونکه فقط دو ماه و یابکروز پس از تیر ماه ۱۳۳۶ به‌آمریکا آمده‌اند ! آیا این نهایت ظلم و استثنا نیست ؟ متاسفانه این تبعیضات است که موجب عدم‌رضایت میشود و ایرانیهائی راکه با خون دل ودر نهایت فقر و عسرت‌وناکامی در آمریکا تحصیل میکنند بامید اینکه روزی بوطن باز گردند و سهمی در تحولات اجتماعی مملکت خود داشته باشند از وطن ناامید میکنند و ترجیح میدهند که در آمریکاحمالی ، ظرف شوئی و نوکری کنند و بایران برنگردند .

دوم نحوه کمك میباشد . ماده دوم قانون کمك هزینه‌تحصیلی‌به محصلین اشعار میدارد که محصلین باید از نقطه نظر اخلاقی و موفقیت درکالج ممتاز باشند و در شعب مختلف مهندسی ، کشاورزی ، دامپروری و رشته های تخصصی آنها، معلمی حرفه‌ای و کشاورزی ، تعلیم و تربیت و السنه خارجی و علوم ، پزشکی و معماری و صنایع ظریفه بتحصیل اشتغال داشته باشند تا مشمول این کمك شوند .

ولی آیا این قانون مثل سایر قوانین در ایران بدون تبعیض اجرا میشود ؟ اگر وزارت محترم فرهنك مدعی است که این قانون اجرا شده است ، من بدون اینکه غرض‌شخصی باکسی داشته باشم فقط برای نمونه یکنفر را معرفی میکنم (اگر احتیاج باشد میتوانم بیش از ۲۰ نفر را معرفی کنم) که درائر اعمال نفوذ اقوام خود در تهران موفق به‌دریافت ارز دولتی شده است .

این شخص که فعلا از ذکر نام او خودداری میشود ۶ سال پیش جهت تحصیل در رشته معماری به آمریکا آمد ، و اولیاء محترم ایشان هنوز تصور میکنند که فرزند ایشان واقعا حالا یك معمار حسابی شده است ولی ایشان در کالج نقاشی در سانفرانسیسکو مشغول تحصیل نقاشی میباشد و شش سال است که از اقامت ایشان در آمریکا میگذرد و هنوز نتوانسته در همین رشته موفق به تحصیل لیسانس شود و فعلا در سال دوم کلاس نقاشی مشغول است. ایشان بهزار نیرنك نامه‌ای قلابی حاکی ازاینکه معماری تحصیل میکند تهیه نموده و بتهران فرستاده وحالا مدتهاست که صد دلار در ماه کمك هزینه‌تحصیلی راکه‌باید بدانشجویانی که استحقاق دریافت آنرا دارند وواقعا تحصیل میکنند داده‌شودمیگیرد .

دراین مورد اداره سرپرستی‌محصلین در آمریکا هیچ گناهی ندارد ، چون فرامین مستقیما از وزارت فرهنك صادر میشود و نظر سرپرست‌محصلین در پرداخت کمك هزینه تحصیلی مورد مداقه و توجه واقع نمیگردد.

اگر واقعا کمك هزینه تحصیلی باید شامل محصلینی شود که در رشته های مورد نظر وزارت فرهنك تحصیل میکنند ، چرا باید باینگونه‌دانشجویان که فقط بودنشان در آمریکا برای مصاحبت با دوشیزگان مو طلائی آمریکائی است و فقط برای سیر و سیاحت و تلف کردن وقت به‌آمریکا می‌آیند شود . و برای اینکه دولت آمریکا آنها را از خاك خود بیرون نکند اسم خودشان را در مدارسی که فاقد ارزش و درجه بوده ومدارك تحصیلی آنها در هیچ جای دنیا ارزش ندارد مینویسند که بتوانند در آمریکا بمانند و آنوقت صد دلار با اعمال نفوذ و پارتی بازی نازشست هم میگیرند .

متاسفانه عده این شاگردان‌زیادست دوشیزگان زیادی را در اینجا می شناسم که مشغول فراگرفتن فوت و فن و آئین مشاطه‌گری هستند و شاید ارز دولتی هم دریافت کنند . چه کسی باید باین دردهای مامحصلین که باخون جگر دوراز وطن و فامیل در دیار غربت مشغول تحصیلندگوش فرا دهد ؟ شاید این نامه درمیان انبوه نامه ها در سبد ریخته ویا گم شود، ولی‌اگر درروزنامه مندرجات این‌نامه که بانك هزاران محصلین ایرانی در آمریکاست چاپ شود ، یقینا مورد توجه واقع شده و از طرف دولت اقداماتی مبذول خواهد شد .

مهدی جفاریان‌ـسانفرانسیسکو آمریکا

اظهار رضایت سرپرستی دانشجویان ایرانی دراطریش و آلمان

از طرف آقای دکتر علی اصغر عزیزی رئیس اداره سرپرستی دانشجویان ایرانی مقیم اطریش و آلمان این‌شرح برای روزنامه‌اطلاعات درباره‌آقای‌پرویزپژهان صادروارسال گردیده است :

اداره روزنامه‌اطلاعات ـ آقای‌پرویز پژهان دانشجوی رشته معماری آکادمی هنر های زیبای وین در تهیه نقشه ها و امتحانات سال‌جاری موفقیت شایان توجه کسب نموده‌و بدریافت جائزه نائل آمده‌است.

آقای پژهان نیز در تهیه طرح (خانه دانشجویان)که از طرف شهرداری شهر وین به مسابقه گذاشته شده بود شرکت نموده و برنده شناخته شده‌است.

دانشجوی نامبرده مورد تقدیر اداره سرپرستی دانشجویان ایرانی در اطریش قرار گرفته است.

آگهی مزایده

شرکت ملی‌نفت ایران درحدود ۲۲۵تن لوله‌های برنجی اسقاط‌که قسمت اعظم‌آن مجزا ومقداری بصورت بسته بافریم‌های آهنی‌موجود درانبار مازاد آبادان راازطریق مزایده بفروش میرساند :

۱ـداوطلبان میتوانند بامراجعه بدائره امورباززگانی شرکت‌ملی نفت‌ایران در خرمشهر یااداره روابط بازرگانی شرکت‌درتهران خیابان شاه شرائط قرارداد ،راملاحظه وکالای مورد مزایده رادر محل‌معاینه وقیمت پیشنهادی خودرا باقیداطلاع‌کامل ازشرائط قرارداد ورویت جنس ووقوف برکمیت وکیفیت آن‌از قرارهرتن متریك بریال تعیین نمایند .

۲ـپیشنهاد دهندگان باید مبلغ ۴۵۰٫۰۰۰ (چهارصدوپنجاه هزار) ریال بعنوان سپرده‌بیکی‌از حسابهای‌شرکت ملی‌نفت ایران‌درشعبه‌های بانك‌ملی‌ایران اهواز۶۰۲۰آبادان ۸۴۰۳ خرمشهر ۳۲۵۰یا حسابداری کل بازرگانی شرکت درتهران (خیابان‌شاه) واریز نموده وقبض‌رسید را ضمیمه پیشنهاد نمایند .چك بعنوان سپرده پذیرفته نخواهد شد.

۳ـبه‌پیشنهادات مبهم ـمشروط وفاقد قبض سپرده‌ترتیب اثرداده نخواهد شد .

۴ـشرکت درقبول یاردهریك یاکلیه پیشنهادات واصله مختاراست.

۵ـدرصورتیکه برنده مزایده درظرف مدت‌ده روزاز تاریخ‌ابلاغ ازامضای قرارداد وانجام معامله خودداری نماید سپرده وی بنفع‌شرکت ضبط خواهد گردید وبپیشنهاد دهنده حق‌هیچگونه اعتراضی راندارد .

۶ـداوطلبان باید پیشنهادات خودرا دریاکتهای لاك‌ومهر شده‌قرار داده ودرظهر پاکت‌جمله (مربوط‌بمزایده لوله‌های برنجی‌اسقاط)نوشته وحداکثر تاآخروقت اداری روز ۵مرداد ۱۳۳۸بدفتر شرکت‌ملی نفت ایران اطاق‌شماره ۱۱۷اداره‌مرکزی‌خرمشهر یا باداره روابط بازرگانی شرکت ملی‌نفت‌ایران‌در تهران(خیابان شاه)درمقابل‌رسید تسلیم‌نمایند. شرکت حداکثر تابیست روزپس‌از تاریخ‌دریافت به پیشنهادات واصله رسیدگی وبرنده مزایده راتعیین وابلاغ مینماید .

۷ـسپرده نفراول ودوم تاامضاء قرار داد نزد شرکت‌باقی خواهد ماند ولی‌سپرده سایرین بلافاصله مسترد خواهدشد .

۱ـ۳ سازمان شرکت ملی‌نفت ایران درحوزه‌قرارداد‌ـخرمشهر

دانشگاه‌گندی شاهپور
اهواز
دانشکده پزشکی گندی شاهپور
آگهی ثبت نام

دانشکده پزشکی گندی شاپور در سال تحصیلی۱۳۳۸ ـ۱۳۳۹ تعدادی دانشجو برای سال اول دانشکده میپذیرد داوطلبان میتوانند از تاریخ اول مرداد ماه تا آخر وقت اداری روز یکشنبه ۳۱ مرداد ماه ۳۸ همه روزه غیر از ایام تعطیل از ساعت ۷ صبح الی یك بعد از ظهر بدبیرخانه دانشکده مراجعه وبا تسلیم مدارك زیر نسبت به‌ثبت‌نام‌خود اقدام نمایند :

۱ـ اصل دیپلم ششم طبیعی یا ریاضی یا پروانه قبولی سال جاری (که بگواهی فرهنك شهرستان مربوطه رسیده باشد.)

۲ـ رو نوشت مصدق شناسنامه دوبرك

۳ـ گواهی حسن اخلاق از دبیرستانی که تحصیل میکرده‌اند .

۴ـ عکس ۴×۶ ۴ قطعه

ترتیب انجام مسابقه طبق رای شورای دانشگاه مصوب ۲۷ شهریور ۱۳۳۶ از دو قسمت زبان و مواد اختصاصی خواهد بود و کسانی در مسابقه مواد اختصاصی میتوانند شرکت نمایند که در مواد عمومی (زبان فارسی ـزبان خارجه) حد اقل نمره ده گرفته باشند.

دانستن زبان انگلیسی برای داوطلبان ضروری است و نیز داوطلبان نباید شغل موظف دولتی داشته باشند حق ثبت نام برای زبان و مواد اختصاصی یکصد و هفتاد ریال است که بهیچوجه مسترد نخواهد شد تاریخ امتحان ورودی بعدا آگهی خواهد شد .

۱ـ۳ از طرف رئیس دانشگاه گندی شاهپور ـ دکتر عمید

سینماهای درجه ۱

سینما آسیا

دختران وجوانان (دوبله بفارسی)با شرکت :ویتوریودسیکا ـوالترکیاری‌ـ سوزان کاناله ـشروع :۱۰٫۳۰ صبح‌ـ ۳ـ۵ـ۷٫۹ بعد از ظهر ـتلفن۴۲۹۰۹

سینما ایران

چراغ جادو (دوبله بفارسی) باشرکت: باوری بوینر ـ شروع: ۱۰٫۳۰ صبح‌ـ ۲٫۳۰ ـ ۴٫۳۰ ـ ۶٫۳۰ و ۸٫۳۰ بعداز ظهر تلفن ۳۶۳۵۴

سینما ایران (تابستانی)

جوراب ابریشمی (سینماسکوپ ـ رنگی) باشرکت فرد آمتس ـسیدـ چاریس ـشروع :هفت وسه ربع ونه وسه‌ربع

سینما ایفل

زن وبازیچه (رنگی ـسینماسکوپ ـ دوبله بفارسی)باشرکت بریژیت‌باردو‌ـ شروع :۱۱ صبح ـ۳ـ۵ـ۷٫۹ بعد از ظهر ـتلفن ۴۰۱۱۶

سینما اسکار

افرودیت‌ـشروع۴٫۳۰ـ۶٫۳۰ و۸٫۳۰ بعداز ظهر ـتلفن ۴۵۷۹۷

سینما برلیان

چراغ جادو (دوبله بفارسی) با شرکت: باوری بوینر ـ شروع : ۱۰٫۳۰ صبح ۲٫۳۰ـ ۴٫۳۰ ـ ۶٫۳۰ و ۸٫۳۰ بعد از ظهر ـتلفن ۳۳۵۳۵

سینما پلازا

جنگجویان جنوب (رنگی) با شرکت: ادی مورفی ـ شروع : ۱۰٫۳۰ صبح ۳ ـ ۵ ـ ۷ و ۹ بعداز ظهر ـ تلفن ۴۴۲۵۵

سینما پارك

بی‌ستاره‌ها (فیلم فارسی) با شرکت: ژاله ـشروع :۱۰٫۳۰ صبح ـ۲٫۳۰ ـ ۴٫۳۰ـ۶٫۳۰و۸٫۳۰ بعدازظهر ـتلفن ۳۹۶۳۷

تهران (تراس ـ سالن)

تسخیر ناپذیر (رنگی)با شرکت: گاری کوپر ـشروع در سالن :۳٫۳۰ـ ۵٫۳۰ شروع در تراس : ۷٫۳۰و۹٫۳۰ بعد از ظهر ـتلفن ۳۸۱۶۵

سینما تخت جمشید

نامه یکزن ناشناس ـبا شرکت : جان فونتن ـلوئی جردان ـشروع: ۳ـ۵ هفت و ربع و نه ونیم ـتلفن ۴۳۵۵۰

سینما حافظ

نوشیدنی سرد در اسکندریه (دوبله بفارسی) باشرکت جان‌میلز ـشروع ۱۰٫۳۰ صبح ـ۲٫۳۰ ـ۴٫۳۰ ـ۶٫۳۰ و ۸٫۳۰ بعداز ظهر ـتلفن ۳۴۰۷۴

سینما دنیا

وظیفه خطرناك ـ باشرکت :هانری ویدال ـشروع :۱۰٫۳۰صبح‌ـ۲٫۳۰ـ ۴٫۳۰ـ۶٫۳۰ و۸٫۳۰ بعد از ظهر ـ تلفن ۳۳۸۱۲

سینما دیانا(زمستانی)

لحظه پر هیجان ـ باشرکت: آلان لاد ـ شروع : ۱۰٫۳۰صبح ـ ۲٫۳۰ـ ۴٫۳۰ ـ ۶٫۳۰ و ۸٫۳۰ بعداز ظهر.

سینما دیانا (تراس)

جزیره خونین(سینماسکوپ)شروع: ۷٫۳۰و۹٫۳۰ ـتلفن ۴۲۰۱۰

سینما رویال

شعله های جنك ـباشرکت استفن مك نلی ـشروع ۱۰٫۳۰صبح ـ۲٫۳۰ ۵ـ۷ و۹ بعداز ظهر ـتلفن ۶۸۲۰۶

سینما رکس

جزیره خونین (سنما سکوپ) شروع ۱۰ صبح‌ـ ۲٫۳۰ـ ۴٫۳۰ـ ۶٫۳۰و۸٫۳۰ بعداز ظهر ـ تلفن ۳۴۱۶۹

سینما رادیوسیتی

جوراب ابریشمی (سینما سکوپ ـ رنگی)باشرکت‌فردآستر ـسیدچاریس شروع ۱۰٫۳۰ صبح ـ۳ـ۵ـ۹ بعداز ظهر ـتلفن ۴۳۳۲۰

سینما سعدی

دختران وجوانان (دوبله بفارسی)با شرکت :ویتوریودسیکا ـوالترکیاری‌ـ شروع: ۱۰٫۳۰ صبح‌ـ ۲٫۳۰ـ ۴٫۳۰ـ ۶٫۳۰و ۸٫۳۰ بعد از ظهر ـ تلفن ۳۶۴۶۸

سهیلا (تابستانی‌وزمستانی)

تامانگو (رنگی ـ سینماسکوپ ـ دوبله بفارسی)باشرکت: کوردیورگنز‌ـ شروع: در زمستانی ۱۰٫۳۰ صبح ۲٫۳۰ ـ ۴٫۳۰ ـ ۶٫۳۰ و ۸٫۳۰ بعد از ظهر ـ در تابستانی ۸ و ۱۰ بعد از ظهر تلفن ۳۶۴۲۴

سینماکریستال (تراس)

جام نقره (رنگی ـسینماسکوپ) با شرکت : پیرآنجلی ـویرجیناماپو‌ـ جك پالانس ـشروع ۷٫۳۰ و۹٫۳۰

سینما کریستال (سالن)

از اینجا تا ابدیت ـبا شرکت : برت‌لانکستر ـدبوراکار ـمونتگمری کلیف ـفرانك سیناترا ـشروع : ۱۰٫۳۰ صبح ۴٫۳۰ ـشش وسه‌ربع و نه بعد از ظهر ـتلفن۳۷۶۷۵

سینماکارون

شانس زن بودن ـباشرکت:سوفیالرن مارچلو ماسترویانی ـشروع ۳٫۳۰ـ ۵٫۳۰ ـ۷٫۳۰ و۹٫۳۰ بعد از ظهر ـ تلفن ۴۰۰۶۵

سینما متروپل

جنگجویان جنوب (رنگی) باشرکت: ادی مورفی ـ شروع : ۱۰ صبح ـ ۲٫۳۰ ـ ۴٫۳۰ ـ ۶٫۳۰ و ۸٫۳۰ بعد ازظهر ـ تلفن ۳۹۴۱۰

سینما مولن روژ

چراغ جادو (دوبله فارسی) با شرکت باوری بوینر ـ شروع : ۱۰٫۳۰ صبح ـ ۳ ـ ۵ ـ ۷ و ۹ بعداز ظهر ـ تلفن ۳۸۷۶۵

سینما نیاگارا (تراس)

نوشیدنی سرد در اسکندریه (دوبله بفارسی) باشرکت جان میلز‌ـ شروع ۷٫۳۰ ـ۹٫۳۰ بعداز ظهر

نیاگارا (سالن)

تسخیر ناپذیر (رنگی) باشرکت : کاری کوپر ـشروع ۱۰٫۳۰ صبح‌ـ ۲٫۳۰ـ ۴٫۳۰ ـ۶٫۳۰ و۸٫۳۰ بعداز ظهر تلفن ۶۵۳۰۷

سینما همای

سایه (فیلم‌فارسی) باشرکت : امین امینی ـ شهین ـشروع: ۱۰٫۳۰صبح‌ـ ۲٫۳۰ـ ۴٫۳۰ـ۶٫۳۰ و۸٫۳۰بعدازظهر تلفن ۴۲۱۶۹

*** سینماهای درجه۲ ***

سینما پردیس

جنایتکاران خانه ۹۹ ـ باشرکت جان‌ین شروع : ۱۰٫۳۰ صبح ۲٫۳۰ ـ ۴٫۳۰ ۶٫۳۰ و ۸٫۳۰ بعد ازظهر

سینما تاج

نبرد درشرق (رنگی ـسینماسکوپ‌ـ دوبله‌بفارسی)باشرکت :سیلواکوشینا شروع: ۱۰ صبح ۳ ـ۵ ـ۷و ۹بعداز ظهر ـتلفن ۳۳۰۶۴

سینما سیلوانا

دشمن زن (فیلم فارسی) شروع : ۱۰ صبح ـ۴ـ ۶٫۳۰ و ۸٫۳۰ بعداز ظهر تلفن ۳۳۷۷۷

سینما فری

بی‌ستاره‌ها (فیلم فارسی) باشرکت ژاله ـشروع :۴٫۳۰ـ۶٫۳۰ و۸٫۳۰ بعدازظهر ـتلفن ۲۷۸۹۳

سینما فردوسی

بی‌ستاره‌ها (فیلم فارسی) با شرکت: ژاله شروع :۱۰٫۳۰ صبح ـ۲ـ۴ـ۶ و ۸ بعد از ظهر ـتلفن ۳۵۷۸۴

سینماسراد

دو عروس برای سه برادر (فیلم فارسی) با شرکت : شهین ـ مهوش‌ـ آفت ـ شروع : ۲٫۳۰ ـ ۴٫۳۰ ـ ۶٫۳۰ و ۸٫۳۰ بعداز ظهر .

تئاترها

تئاتر آناهیتا (یوسف‌آباد)

تا۱۵ مرداد تعطیل است .

تئاتر تهران (نابستانی)

مسافری از آن دنیا ـبا شرکت : تفکری ـمورین ـاسد زاده ـشروع: ۸٫۳۰ بعد از ظهر ـتلفن ۳۷۳۵۱

جامعه باربد

نمایشنامه مرفین ـ با شرکت:شیلا و جعفری ـ شروع :۸٫۳۰ بعد ازظهر تلفن ۳۲۲۶۵

آخرین تغییرات برنامه سینماها را هرروز در صفحه ماقبل‌آخر ملاحظه فرمائید

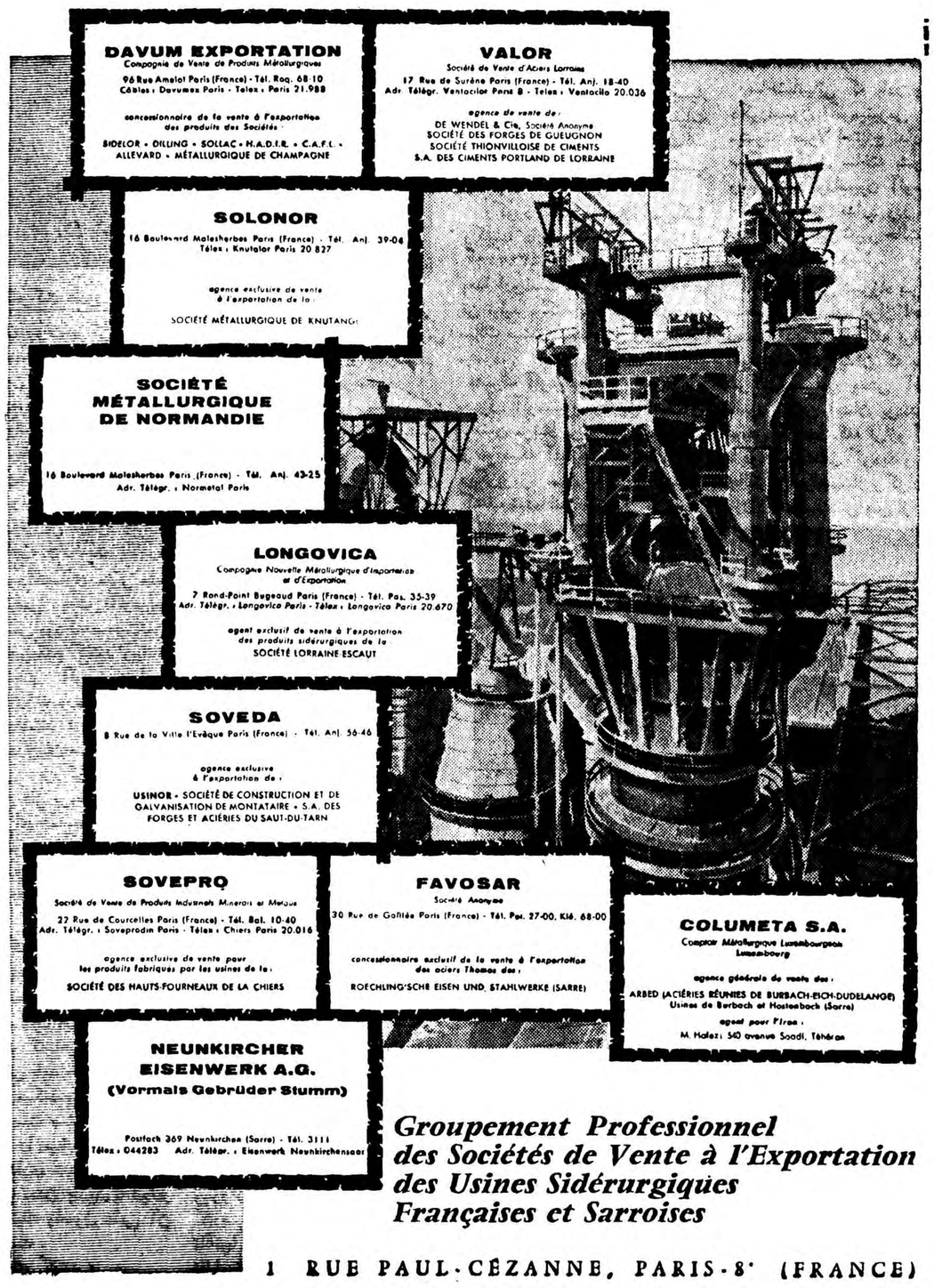

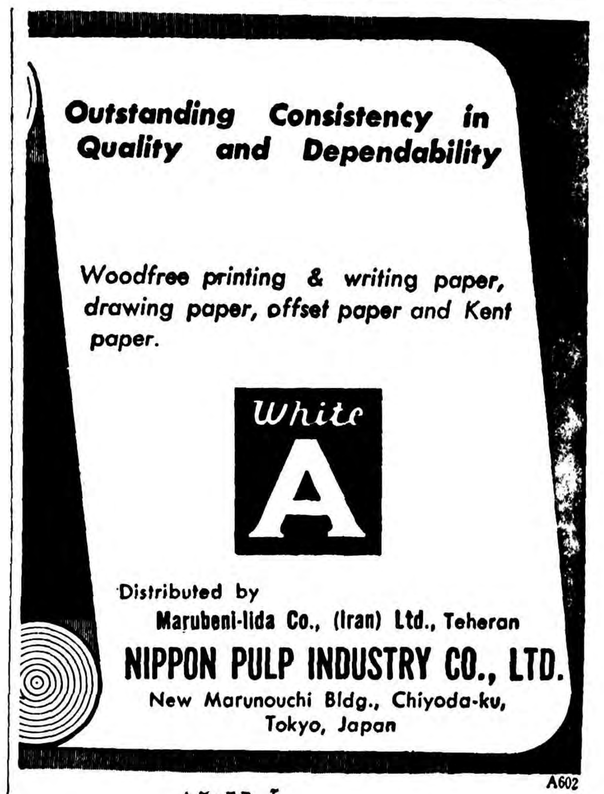

مهندس خسرو شیرزاد رئیس کارخانه روغن کشی ورامین را

در ترازو نشاندند و در کفه دیگر آنقدر نقره ریختند تا کفه‌ها برابر گردید

رجال، اساتید، ارباب جراید، مهندسین، بازرگانان و بسیاری از شخصیت‌های برجسته در جشن شرکت سهامی پخش آلومینیوم شاهد یکی از جالبترین مراسم سال بودند

هنوز صحبت آقای انصاری مدیرعامل شرکت سهامی آلومینیوم بپایان نرسیده بود که صدها صندلی آلومینیومی همراه باغریو شادی حضار بهوا بلند شد

دلایل برتری آلومینیوم بر چوب و آهن در مورد ساخت در و پنجره و دکوراسیون ساختمان موضوع مسابقه بزرگ آلومینیوم بود

مسابقه بزرگ آلومینیوم چندی پیش از طرف شرکت سهامی پخش آلومینیوم بمنظور تشویق مهندسین کشور وآشناساختن آنان باصنایع آلومینیومی مطرح گردید و خوشبختانه بسیاری از مهندسین حتی از دورترین نقاط کشور بانگارش دلائل خود درمورد :

علل برتری آلومینیوم برچوب وآهن درمورد ساخت دروپنجره ودکوراسیون ساختمان دراین مسابقه بزرگ و جالب شرکت کردند .

شرایط شرکت دراین مسابقه عبارت بود ازداشتن تیترمهندسی وتابعیت ایران وجایزه آن هموزن نویسنده بهترین پاسخ شمش نقره خالص تعیین گردیده بود .

پس از پایان مدتی که برای ارسال پاسخ باین مسابقه بزرگ تعیین گردیده بود سه تن ازاساتید مبرز دانشگاه بدرخواست شرکت سهامی پخش آلومینیوم داوری این مسابقه را تقبل نمودند وشورای داوری بعضویت آقایان:

مهندس بازرگان ،مهندس فروغی، مهندس سیحون اساتید دانشگاه تهران دردفتر آقای مهندس سیحون برای بررسی پاسخها و تعیین برنده تشکیل گردید دراین جلسه خبرنگاران جراید کشور ومدیر عامل شرکت سهامی پخش آلومینیوم و مدیر سازمان فاکوپا نیز حضور داشتند پس از بررسی دقیق تمام پاسخها توسط هیئت داوران آقای مهندس خسروشیرزاد که مستدل ترین پاسخ راارسال داشته بودند برنده مسابقه اعلام گردیدند. ومراتب باطلاع شرکت سهامی پخش آلومینیوم رسید تابرای توزین برنده مسابقه واهداء جایزه این مسابقه بزرگ اقدام نماید .

مراسم توزین

شرکت سهامی پخش آلومینیوم پس از اعلام نتیجه ازرجال ،معاریف، روزنامه‌نگاران مهندسین وبازرگانان و بسیاری از علاقمندان روشنفکر دعوت نمود تادرمراسم توزین برنده مسابقه بزرگ آلومینیوم که در باشگاه ایران جوان برگزارمیگردید حضور یابند .ازساعت ۸بعد ازظهر ببعد مدعوین بتدریج درمراسم شرکت نموده وهمگی درانتظارتوزین مهندس خوشبخت دقیقه شماری میکردند ومیخواستند هرچه زودتر این مراسم جالب و بیسابقه راازنزدیک تماشا کنند و ببینند برنده چه‌قیافه‌ای دارد ،چطور توزین میشود چقدروزن دارد و بالاخره چاق‌است یالاغر؟

آقای محمود انصاری مدیر عامل شرکت سهامی پخش آلومینیوم نخستین کسی بودکه صحبت‌نمودند و بحضار خیرمقدم گفتند وبیاناتی درمورد صنعت آلومینیوم ایراد داشتند .آقای انصاری ضمن‌بیانات خود اظهارداشتند :

آلومینیوم درجهان صنعت ودردنیای متمدن نقش بزرگی دارد شاید احتیاج باین فلز پرمصرف درکشور ما بخوبی برای همه‌محسوس نباشد ولی باید متوجه باشیم که صنایع آلومینیومی روزبروز درکشورمارونق گرفته و جای خودرا باز خواهد کرد .

سخنان آقای حمزاوی

آنگاه آقای حمزاوی اظهارداشتند «ایران درآستانه یك تحول‌تاریخی واجتماعیست ملت ایران بیدارمیشود اوباید بداند که‌ماهیت اجتماع او چیست اوحتی باید خانه‌ای راکه‌در آن زندگی میکند بشناسد و حتی وقتیکه یکدست صندلی یامبل یا لوازم دیگر را میخرد باید بداند جنس خریداری شده چه ماهیتی دارد و لوازم تمدن جدید تاکجادر پیشرفت تکنیك واصول علمی آن مؤثر بوده‌است .

آقای حمزاوی گفتند :

توجه به صنعت صنعت را پرورش می‌دهد ، وبهمین جهت است که‌ملل مترقی در تمام شئون اجتماعی پیشتازند واز قافله عقب‌نمانده‌اند ومانیز بایدچنین باشیم پس‌از سخنرانی آقای‌حمزاوی آقای مهندس شیرزاد پشت‌بلندگو رفته و پس‌از اظهار تشکر ازشرکت سهامی پخش آلومینیوم وشرکت کنندگان درمراسم بیاناتی پیرامون صنعت آلومینیوم و تاریخچه‌پیدایش آن واهمیت این فلز پرمصرف در جهان صنعت ایراد نمودند .

یکماه پذیرائی

هزاران مشتاق رادرانتظار بیشتر نگاه داشتن امکان نداشت وبهمین جهت آقای انصاری مدیر عامل شرکت بااعلام شروع توزین برنده اظهارداشتند :

مااز قولمان برنمیگردیم و اکنون پیش چشم همه مدعوین محترم‌آقای مهندس شیرزاد برنده مسابقه‌بزرگ آلومینیوم را که‌ماشاءالله سرحال و تنومند هستند وخانمشان دریکماه گذشته بهترین پذیرائیها را از ایشان نموده‌اند دریك کفه ترازو مینشانیم‌ودر کفه‌دیگر آنقدرشمش‌نقره خالص میریزیم تاترازو متعادل گردد وبدین ترتیب هموزن‌آقای مهندس شمش نقره خالص بایشان جایزه میدهیم .

حالااین کفه ترازو واین شمش‌های نقره واین هم آقای مهندس که‌قدم رنجه میفرمایند درکفه ترازو می‌نیشنبند .

دراین موقع آقای مهندس شیرزاد درحالیکه هزاران چشم کنجکاو ایشانرا بادقت ورانداز میکردپشت‌بلندگو رفته و ضمن اظهار تشکر ازشرکت سهامی پخش آلومینیوم درباره آلومینیوم وموارد استعمال این فلز پرمصرف در صنعت جدید اظهارداشتند: میدانم صحبت‌کردن درحضور این جمع که‌اکثریت آنرا دانشمندان ـاساتید،صنعتگران وبازرگانان محترم تشکیل میدهند کاربسیار مشکلی است بااینوصف تاآنجا که مقدور است بامیدآنکه نقاط ضعف عرایض بنده موردعفو قرار بگیرد توضیحاتی بعرض میرسانم:

آلومینیوم این فلز سفید رنك متمایل به‌آبی‌خواصی‌جالب ومزایائی بیشمار دارد یعنی سبك است (تقریبا ⅓ سبکی آهن)زنك‌نمیزند، جوش برمیدارد، خوشکار هست، ریخته‌گری میشود- هادی خوبی هست و...و....

بااینکه همین خاك معمولی که درهرگوشه وکنار بچشم میخورد ترکیبات اصلیش آلومینیوم است وتقریبا یك‌هشتم پوسته جامد کره خاکی ماهم ازاین فلز است‌باعث تعجب است که‌تاسال ۱۸۲۷ میلادی یعنی تقریبا ۱۳۰ سال پیش اصلا این فلز شناخته نشده بود دراینجا این سئوال پیش می‌آید که‌باوجود این همه‌فراوانی چرا بشرنتوانسته بود این فلز را مانند سایر فلزها از قبیل آهن ـسرب ـمس وغیره که‌از هزاران سال کشف واستخراج میشوند بشناسد ومورد استفاده‌قرار بدهد دلیل آن حالا برای ماروشن است بشر اغلب این فلزاتی راکه اسم برده شده از طریق احیاءوذوب توسط ذغال وابتداء بطور اتفاقی بدست آورده بود که‌متاسفانه‌انجام این امر درمورد آلومینیوم بواسطه میل ترکیبی زیادی که‌بااکسیژن دارد ممکن نشده وتنها موقعیکه دانش‌توسعه یافت بشر موفق به‌پیدا کردن این فلز شد-

تاریخچه کشف آلومینیوم بسیار شنیدنی است مثل اغلب کشفیات کشف اولیه آن‌را هریك ازممالك مترقی بدانشمندان خود منتسب میکنند.

رکورد تولید را فعلا آمریکا وکانادا دارند که‌جمعا متجاوز از ۲۴۳۰۰۰۰۰ تن درسال‌تولیدمیکنند بعدا اروپاست که‌نزدیك به۶۵۰۰۰۰ تن تولید میکند بقیه تولید، درسایر ممالك صنعتی بخصوص ژاپن‌انجام میشود.

مصرف آلومینیوم

مصرف آلومینیوم ازتاریخ کشف‌آن تاکنون مرتبادرترقی است،بخصوص از موقعیکه آلیاژهای آن بافلزات دیگربویژه مس، ماگنزیم،سیلیس کشف شده اند وبدین ترتیب استحکام مکانیکی آن چهارتاپنج برابر شد ومصرف آن روز افزون شده ودرتمام رشته‌های صنایع از ماشین‌سازی، هواپیماسازی ، کنسروکینهای فلزی بکار میرود وبخصوص برای ساخت‌دروپنجره ودکوراسیون تقریبا فلز بی‌معارضی شده وتمام فلزات دیگر را عقب‌زده است (بیش‌از ۲۵درصد کل تولید آلومینیوم دراین رشته مصرف میشود).

خانمها وآقایانیکه باروپاوبخصوص به‌امریکا تشریف برده‌اند مطمئنا توجه فرموده‌اند اغلب تجهیزات ساختمانهای جدید بدون استثناء تقریبا از آلومینیوم است حتی‌در وپنجره ساختمانهای قدیمی رانیز دارند تبدیل به‌آلومینیوم میکنند.

مصرف دنیائی آلومینیوم طی۳۵ سال اخیر از سالیانه حدود۱۸۰۰۰۰ تن‌به ۳۴۰۰۰۰۰ تن رسیده‌است.

استقبال بیسابقه‌ای که‌دنیای‌متمدن امروزه از آلومینیوم کرده ومیکند بدون دلیل نیست بدون شك‌خواص عالی وارزانی این فلز است که‌هر روز بیشتر جلب توجه صاحبان صنایع رامیکند. دررشته صنایع در وپنجره ودکوراسیون که آلومینیوم بیشتر از سایر رشته‌ها پیشرفت‌داشته باید گفت: چون آلومینیوم سبك‌است تهیه در و پنجره ودکوراسیون از آن‌نسبتا ارزان تمام میشود.

ساختمانهائی که بادر وپنجره‌و دکوراسیون آلومینیومی مجهز میشوند اصولا احتیاج ندارند زیاد سنگین وثقیل ساخته بشوند. در وپنجره ودکوراسیون آلومینیومی احتیاج برنك ندارد ودر مقابل عوامل جوی نیز تغییر حالت نمیدهد وخیلی مزایای دیگر.

آقای مهندس شیرزاد پس ازپایان صحبت در میان ابراز احساسات شدید مدعوین در کفه ترازو قرار گرفتند وخانم ایشان که بخواهش شرکت سهامی پخش آلومینیوم مامور توزین ایشان بودند آنقدر شمش نقره در کفه ترازو گذاشتند تا دو کفه متعادل گردید و یکی از جالبترین مراسم‌سال‌برگزار گردید وزن آقای مهندس پس از محاسبه ۸۹ کیلو اعلام گردید .

جایزه مدعوین

پس ازپایان‌مراسم‌توزین‌برنده‌آقای انصاری گفتند که برنده ارجمند مسابقه آلومینیوم جایزه خودرا دریافت داشته و آقای مظفری‌مدیر جواهر سازی مظفری با محك خالص بودن شمشهای نقره را تائیدنمودند و خالا نوبت مدعوین محترم است، ما،شما را فراموش نکرده و جوائزی برایتان در نظر گرفته‌ایم خودرا آماده فرمائید تا جایزه زیبائی دریافت نمائید .

هم‌اکنون‌پشت‌صندلی‌های‌آلومینیومی را که در این محوطه‌چیده شده است ملاحظه کنید هر صندلی که پشتش امضای اینجانب را داشت متعلق بکسی است که صندلی را بر داشته است هنوز گفته آقای انصاری ناتمام بود که صدایشان در میان غریو شادی حاضرین محو گردید و یکباره هزاران صندلی بهوا بلند شد و آنها که صندلی امضاء شده نصیبشان شده بودچون سبك و تا شو بود بلند کرده و در گوشه‌ای گذاشتند تا پس از مراسم همراه خود بمنزل ببرند و بدین ترتیب چندین جایزه زیبا نصیب مدعوین و شرکت کنندگان در این مراسم جالب گردید.

صدای گرم مرضیه

گرمی صدای‌مرضیه که‌برنامه‌هنری این مراسم را اجرا مینمود باسردی هوای شمیران و آن باغ وسیع و مفرح شادی بخش و لذت آوربود وطنین صدای دلنشین دلها را لبریز از سرور و نشاط میکرد و بکالبد خسته جانان روح تازه‌ای میدمید پس از پایان برنامه هنری مدعوین بشام دعوت شدند میز های متعدد آماده بود و پذیرائی‌به روش دیرین ما ایرانیان مفصل و بیدریغ بود این مجلس گرم تا پاسی از نیمه شب ادامه داشت .

سخنرانی آقای انصاری مدیر عامل شرکت سهامی پخش آلومینیوم‌مورد توجه حضار قرار گرفت.

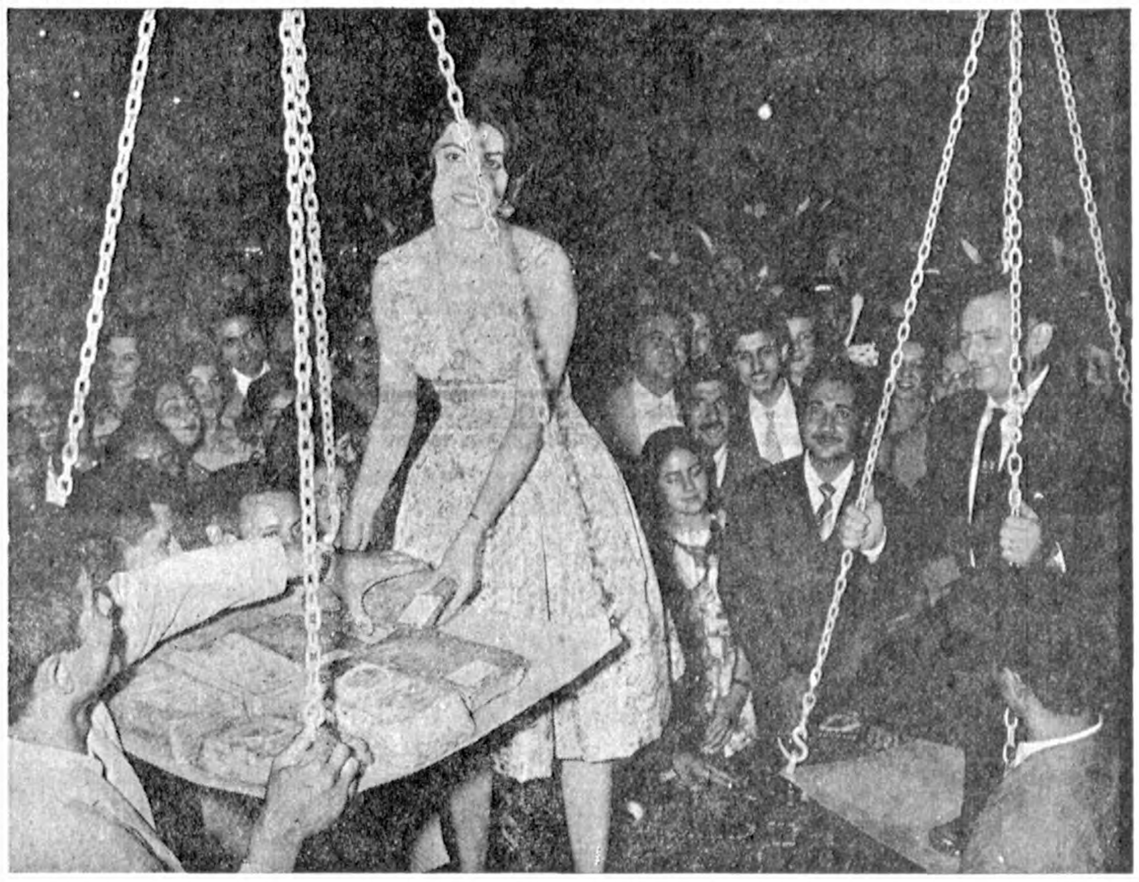

خانم آقای مهندس شیرزاد برنده مسابقه بزرك آلومینیوم بخواهش‌مدیر عامل شرکت مامور توزین همسر خود بودند.

درجشن بزرك آلومینیوم رجال، ارباب جراید، مهندسین، بازرگانان‌وشخصیت‌های برجسته شاهد جالب‌ترین مراسم سال بودند.

آقای حمزاوی سخنرانی جامعی پیرامون نقش آلومینیوم در جهان‌صنعت ایراد نمودندکه بااستقبال شدید حضار روبرو گردید

بر ندگان جوائز صندوق پس‌انداز

یکی‌از رندگان بانك‌ملی نوشته است استدعا دارم زودتر پولم را حواله کنید تا با آن بزندگی خود سروصورت‌دهم

بانو سکینه فراهانی — حجت‌مازنی — واتیك‌مینائیان

گزارش‌هائی که تاکنون از شعب مختلف بانك‌ملی بتهران‌رسیده حاکی استکه بیشتر جوائز بزرك صندوق پس‌انداز ملی نصیب کسانی شده‌است که کاملا بپول احتیاج داشته‌اند .

بانو سکینه حسین آباد فراهانی یکی‌از برندگان جوائز۳۰۰ هزارریالی ازشعبه تجریش درتاریخ ۱۰ر۱۱ر۳۲ حساب پس‌انداز بازکرده‌است .

شوهر وی بشغل باغبانی مشغول‌است وسه فرزندوی نیزهمگی ازدواج کرده‌اند اومیخواهد بااین پول برای خودخانه‌ای بخرد وازخانه بدوشی خلاص شود .

پولم رابفرستید

یکی‌ازبرندگان صدهزار ریالی‌آقای صحت‌مازنی است .

وی‌درنامه‌ای که‌برای اداره‌پس‌انداز ملی نوشته‌متذکر شده‌است که‌زارع بی‌چیزی هستم که‌معیشت خودرابسختی میگذرانم .استدعا دارم زودترپولم‌را حواله کنید که‌میخواهم بامقداری از آن بزندگی خود وبچه‌هاسرو صورتی بدهم ومقداری هم‌زمین بخرم .

پیشخدمت کافه

برنده صدهزارریالی دیگر واتیك مینائیان است .

پدروی بشعبه روزولت نوشته‌است : من‌سالهاست که پیشخدمت کافه‌ها هستم .ازاین‌پول میخواهم برای‌تامین معیشت خود وفرزندانم که‌جمعاباواتیك برنده جایزه‌چهارنفرهستند استفاده کنم ومیخواهم‌آنها حتی بااستفاده از این پول تحصیل نمایند . فرزندم‌واتیك درکلاس سوم ابتدائی تحصیل‌میکند.

تاکسی‌ها نباید با داشتن مسافر ، مسافر دیگر سوارکنند

تسلیم‌گواهینامه رانندگان متخلف شخصی موکول بشرکت آنها درکلاس راهنمائی و رانندگی شده است

امروز مراجعین اداره راهنمائی و رانندگی افزایش یافته وحتی بدوبرابر خود رسیده بود بطوریکه بزحمت‌میشد ازراهروهای این‌اداره عبور کرد.اغلب این مراجعین رانندگان اتومبیل‌های شخصی وکرایه وتاکسی بودند که توسط افسران اداره راهنمائی بعلت خلاف جلب شده‌بودند .

درمیان این‌عده اشخاص مختلفی بچشم میخوردند از جمله بازپرس شعبه ۱۶دادسرا که‌بعلت‌خشونت یکی ازمامورین جهت شکایت باداره‌راهنمائی ورانندگی مراجعه کرده‌بود . آقای دکتر نیرومند بازپرس شعبه ۱۶اظهار میداشت : یکی ازافسران راهنمائی درخیابان بوی فرمان توقف داده و گفته‌است که‌باداره راهنمائی بیاید و چون بافسر مزبورگفته‌است‌درصورتیکه خلاف کرده دردادگاه جریمه خواهد داد این افسرراضی نشده وباجبار او رابراهنمائی آورده‌است .

آقای‌دکترنیرومند پس‌ازتوضیحاتی ازشکایت خود صرفنظر کرد .

انصاف نیست

از امروز بعضی از رانندگان‌تاکسی درنتیجه شدت عمل مامورین راهنمائی که مانع از اضافه سوار کردن آنها میشوند تاکسی های خودرا درگاراژ گذاشته بودند .

مامورین اداره راهنمائی دراین باره میگویند : اضافه سوار کردن با داشتن مسافر و مسافر دیگری‌گرفتن جرم است و از اینرو این قبیل رانندگان متخلف بدادگاه فرستاده میشوند زیرا از طرفی نرخ کرایه تاکسی اضافه شده و بهانه‌ای برای رانندگان در میان نیست و ازطرف دیگر رانندگان تاکسی‌ها بایداخلاقا از اضافه سوار کردن و با داشتن مسافر ، مسافر دیگری را پذیرفتن خود داری کنند و آسایش کسانیرا که‌اضافه نرخ‌تاکسی‌را قبول‌کرده‌اند درنظر بگیرند .

کلاس رانندگان شخصی

بدنبال خبری که‌درباره شرکت اجباری رانندگان متخلف‌اتومبیل های شخصی باطلاع خوانندگان محترم رسید ، کسب اطلاع شده است که‌از امروزمامورین راهنمائی از پس دادن گواهینامه رانندگان متخلف‌اتومبیلهای شخصی‌خودداری کرده واین موضوع را موکول به شرکت آنها در کلاس رانندگان کرده‌اند .خبر نگار ما اضافه می کند ،اداره راهنمائی در صدد تهیه جا برای کلاس این قبیل رانندگان می‌باشد و بطور موقت از سالن تابستانی دبستان نظامی استفاده خواهد شد .

امروز مامورین راهنمائی تصدیق عده زیادی از رانندگان اتومبیلهای شخصی را گرفته وعده زیادی از رانندگان تاکسی را که‌از مقررات تخلف کرده‌بودند بدادگاه‌فرستاده‌اند

متن قطعنامه کنفرانس رهبران جوانان

سازمانی جهت قبول تمدن جدید ومبارزه با انتشارات و نمایشهای منافی بااخلاق تشکیل میشود

کنفرانس رهبران جوانان درآبعلی که تحت نظر سازمان فعالیت‌جوانان ایران تشکیل شده بود پایان یافت و نمایندگان چهارده‌استان کشور که در کنفرانس شرکت کرده‌بودند تافردا بمراکز خود مراجعت خواهند کرد .

کنفرانس جوانان در خاتمه قطعنامه‌ای صادر نمود و طی آن پیشنهادهائی پیرامون درنظرگرفتن اهمیت امور جوانان در زندگی آینده کشور به مسئولین امورارائه داد . متن قطعنامه مزبور بدین شرح است :

کنفرانس با در نظر گرفتن‌اهمیت امور جوانان در زندگی آینده‌کشور پیشنهاد میکند که :

۱ـ سازمانی‌جهت مطالعه‌وتشخیص طرق واجرای آنها به منظور هدایت خانواده نسبت بقبول تمدن جدید تشکیل گردد تا نفوذ تمدن جدید بمیزانی که با روحیات ـمذهب ـ اخلاق و سنن ملی ما مطابقت داشته باشد تعدیل گردد .

۲ـ برای تامین سلامت جسمی و روحی کودکان درسازمان های مربوطه مخصوصا شهرداریها ـ بهداریها ـفرهنك و بیمه اجتماعی و غیره بودجه های مستقلی منظور گردد .

۳ـ در افزایش تعداد مربیان کار آزموده اعم از معلمین و آنهائیکه درخارج ازمدرسه بنحوی از انحاء تربیت افراد رابعهده دارند وهمچنین توسعه انجمن های خانه و مدرسه و استفاده از کلیه امکانات در هدایت اولیاء خانواده ها بمنظور تربیت و تعلیم کودکان و استقرار نظارت اولیاء در برنامه های تربیتی کوشش بیشتری بعمل آید و با ترتیب دادن دوره های آموزشی مخصوص سطح اطلاعات رهبران جوانان و مربیان را تاحد دانشگاه بالا ببرند .

۴ـ مبارزه متقابل با انتشارات و نمایشهای منافی با اخلاق عمومی از طریق انتشار مطبوعات ونمایش فیلمها و نمایشنامه های تربیتی و فراهم آوردن وسائل تسهیل و تشویق ازدواج و ترغیب جوانان بقبول مشاغل آزاد و ایجاد روح احترام نسبت بحرف و مشاغل .

۵ـ روابط‌بین‌المللی‌از طریق‌تبادل اشخاص و اطلاعات و آثار هنری و ادبی وهدایا و باتوجه خاص‌بکشور هائی که دارای علائق‌هستند توسعه یابد و نیز مبادله دانشجویان و جوانان بین خانواده ها بطورمستقیم در داخل و خارج کشور تشویق و موجبات آن فراهم گردد .

۶ـ باتوجه باقدامات مفید سازمان های جوانان شیر و خورشیدسرخ ایران و اردوهای کار و باشگاه های «چهاردال» ضروری است‌این‌سازمان ها با در نظر گرفتن نیازمندیهای جوانان تعمیم یابند و تقویت شوند و در این زمینه امکانات استفاده از کمك های موسسه کاره و سایر سازمان های مشابه بیشتر شود .

۷ـ برای بالابردن سطح زندگی و اطلاعات جوانان روستائی و تقویت بنیه اقتصادی آنها توجه کلیه سازمان های دولتی و ملی کشور نسبت بسازمان های تعاونی جوانان روستائی و تعلیمات حرفه‌ای کشاورزی بیش از پیش معطوف گردد .

اشکال تلفن باسکه های جدید دو ریالی

وزارت پست‌وتلگراف ژتون‌های مخصوصی تهیه میکند

سکه های جدید دوریالی برای کسانیکه تلفن میکنند مشکلاتی بوجود آورده است. سکه های دوریالی جدید نسبت به سکه های قدیمی دارای وزن کمتری است و هنگامیکه بداخل تلفن انداخته میشود نه تنهاآزاد نمیشود بلکه سکه مستقیم به جعبه پول تلفن میافتد .

دراین باره قائم مقام مدیر کل بانك ملی اظهار داشت:حل‌این‌مسئله بعهده وزارت پست وتلگراف وتلفن است زیراوزن مسکوکات جدید بموجب قانون است وعلاوه براین مسکوکات جدید بنابراحتیاج عمومی که ازمسکوکات سنگین احساس ناراحتی میشدضرب‌شده‌است وفعلا قابل تغییر نیست .

آقای مهندس اشراقی وزیرپست وتلگراف وتلفن دراینمورد بخبرنگار ماگفت وزارت پست وتلگراف به اشکالاتی که سکه های جدید پیش آورده توجه خواهد کرد.و ژتون‌های عمومی دردسترس مراجعین خواهد مخصوص تهیه ودرمراکز تلفن گذاشت .

چهار هزار هکتار دیگراززمین‌های کویری آباد میشود

سخنگوی وزارت کشاورزی امروز بخبرنگار ماگفت بدستور وزیر کشاورزی علاوه‌بر ۱۱۰۰هکتار زمین های‌کویر گرمسار که برای بررسیهای کشاورزی زهکشی ودراختیازاداره کل بررسیهای مهندسی زراعی گذارده شده‌بود برای‌آبادانی ۴۰۰۰ هکتار دیگراز زمین‌های کویر نیز برنامه تازه‌ای تهیه گردیده است کارهای مقدماتی اجرای‌این برنامه وسیع فراهم شده وکارهای نقشه برداری و تعیین میزان شوری خاك وآب‌از نظر زهکشی انجام شده وبزودی اداره مهندسی زراعی برای زهکشی و اصلاح زمین های کویر اقدام خواهد کرد با اجرای این برنامه قطعه زمین‌نسبتا وسیعی برای کشت آماده خواهدشد.

کامیونها درخرمشهر بلاتکلیفند

آقای آذرفر رئیس اتحادیه کامیون داران بخبرنگار ماگفت‌عده‌ای ازدارندگان کامیون سنگین که بحمل تیرآهن اشتغال دارند تلفنی از خرمشهر اطلاع داده‌اند که ماموربن شهربانی ازحمل تیرآهن باکامیونها شدیدا جلوگیری مینمایند وعده‌ای ازرانندگان وکمك راننده ها در خرمشهر بلاتکلیف وسرگردان میباشند .

نامبرده افزود قراراست برای حل‌این مسئله باآقای نخست وزیر ملاقات بشود .

زن و شوهر پیری بدادسرا رفتند ،

چون چادر زن جوانی درخیابان پاره‌شد

دیروز دراثر لگد شدن یك چادر زنانه نزاعی در جوادیه روی داد که در آن زن و شوهر شصت ساله‌ای شرکت کرده متفقا زن جوانی را بسختی کتك زدند !

عصر دیروز بانو ربابه پور مهدی فرزند سید مصطفی که شوهرش بتازگی برایش چادر گرانقیمتی‌خریده بود برای رفتن مهمانی از خانه‌خارج شد در بین راه ربابه بازن وشوهری شصت ساله بنام ابراهیم فرهاد و مرضیه نوشین برخورد کرد .پیرمرد غفلتا پایش روی گوشه چادر ربابه که روی زمین کشیده میشدگذاشت وچادر پاره شد . دراثر پاره شدن چادر بین ربابه واین دونفر نزاعی رویداد و زن و شوهر پیر ربابه را بسختی کتك زدند . ماموربن‌کلانتری زن و شوهر پیر باپرونده روانه‌دادسرا ۲۲ هرسه را بکلانتری بردند وپس شدند .

از باز جوئی ربابه را به بیمارستان فرستادند . برای این زن هفت روز درمان تعیین شد .

چون ربابه حاضر بگذشت نشد

خشم طبیعت در آبادان

بقیه از صفحه اول

کرد وچون حال دو نفر از نجات یافتگان به نام علیمحمد مولا وحسن حسینی وخیم بود و بیم مرك آنان میرفت باینجهت دو نفر مزبور در بیمارستان شیرو خورشید آبادان تحت معالجه قرار گرفتند طوفان هوا در آبادان تاساعت پنج صبح امروز ادامه داشت وبرائر آن سرتاسر شهر آبادان را پرده‌ای از غبارفراگرفت بطوریکه‌هم اکنون در شهر آبادان همه چیز غبارآلود است ودر خیابانها ،خانه‌ها واطاقها بیش از چند سانتیمتر خاك نشسته است .

اکنون بادملایمی‌در آبادان میوزد ولی طوفان دریا همچنان ادامه دارد وکشتیهاوموتور لنچهابرای حرکت در دریا بانتظار فرونشستن طوفان لنگر انداخته‌اند .

گزارش خبرنگار ماازبندر بوشهر نیز حاکی‌استکه براثر طوفان دریا و طغیان آب قسمت‌های ساحلی‌غرب بندر بوشهر را آب فرا گرفته‌و است هم‌اکنون آب دریا قسمتی از میدان فرودگاه وسرتاسر جاده ساحلی را فراگرفته و عبور ومرور اهالی را مشکل ساخته‌است .عدم ایجادسدساحلی دردو قسمت‌شرقی وغربی بندر بوشهر موجب شده استکه هرباربادطغیان‌آب دریاقسمتی از زمینهای ساحلی وجاده را آب فرا گیرد وچنانچه دراینمورداقدامی بعمل نیاید چون طبق معمول‌دراین فصل گاه وبیگاه دریا طوفانی می شود وآب دریا طغیان میکندممکن است تولید خسارات مالی وتلفات جانی نمایدصبح امروز آقای زند فرماندار بندر بوشهر مناطق‌ساحلی را که آب فرا گرفته است مورد بازدید قرار داد .

سپاس و تشکر

دراین هنگام که باارادهٔ شاهنشاه معظم و ملت‌دوست کار گوشت تهران‌بار دیگر سامان رسید وهیئت محترم دولت آزادی کشتار گوسفند و تعقیب قانونی افراد هیئت مدیره شرکت توزیع گوشت را که پرونده استفاده نامشروع آنها در دیوان کیفر جریان خودرا طی میکند تصویب نمودند و از تاریخ ۱ر۴ر۳۸ افراد رسته قصاب بطور آزاد مشغول کشتار و تامین گوشت شهر گردیدند ما وظیفه وجدانی خود میدانیم که از همه شخصیت هائی که از مقام و نفوذ کلام خود برای آزادی کشتار گوشت استفاده کردند وراه قانون رابطرف شرکت گوشت باز نمودند سپاس بگذاریم.

اکنون که در تهران گوشت برای مصرف همه طبقات بحد وفور فراهم گردیده است گو اینکه کشتار کننده برای هر گوسفند باید چهل و پنج ریال پول بعنوان خسارت و زیان شرکت گوشت بپردازد .

ما وظیفه داریم از رادمردانی چون سناتور محترم جناب آقای امامی (حضرت آیت‌اله امام جمعه تهران) و نمایندگان رشید و حقگوی مجلس شورای ملی جناب آقای سید جعفر بهبهانی و جناب آقای‌عمیدی نوری و جناب آقای فتح اله فرود و تیمسار معظم سپهبد علوی مقدم رئیس کل شهربانی کشور و نیز از شخصیت های وظیفه شناس و حافظ امنیت که در این ماجرا مراقب نظم و امن و آسایش مردم بودند از قبیل تیمسار محترم شاه خلیلی رئیس پلیس تهران و سرکار سروان عبداله مرتاضی تهرانی‌رئیس کلانتری ۲۲ و نیز همه مقامات و کسانیکه برای احیاء و برگرداندن حقوق از دست رفته صنف کشتار کننده از هیچگونه کمك و مساعدت دریغ‌نورزیدند سپاسگزاری کنیم و توفیق یك یك آنها را درخدمات‌اجتماعی‌ومیهنی آرزومینمائیم.

در پایان کلیه افراد صنف ما از دادستان محترم دیوان کیفر تقاضا دارند ترتیب رسیدگی فوری‌به‌پرونده گوشت داده شود تا دد آینده سرمشق و وسیله تنبیه کسانیکه میخواهند مایحتاج مردم را در تصرف و تسلط خود بگیرند واقع گردد .

از طرف کشتار کنندگان ـحاجی محمود کارآئی ـ عبداله کرمی نوری ـ اکبر نوری ـ عباس کمالی ـ تقی امین .

آ ـ ۹۵۳۹

باکمال تاسف وتاثر درگذشت شادروان مرحوم اسماعیل کاتوزیان راکه یکی‌ازافسران عالیرتبه‌وزارت دارائی‌بوده‌اند بعموم خانواده محترم کاتوزیان مخصوصا حضرت آیة‌اله حاج شیخ مرتضی کاتوزیان صمیمانه تسلیت میگوئیم

از طرف اهالی بخش ۷ آب منگل ـ اکبر کاظمی

آقای **حبیب‌اله فتی** همکار گرامی‌و ارجمند کارمندان انحصار دخانیات ایران دراندوه شما سهیم بوده مصیبت وارده را بخانواده محترم جنابعالی صمیمانه تسلیت‌عرض مینمایند.

محمد اعلم نقوی ـمنصور کریمی ـ عبداله امانت ـ امیر سرخوش ـ محمدر ضا بزرگمهر ـ ماشاءاله علینقی ـ اصغر بهنود ـمهدی حصیمی ـحسن نیك نیروئی ـ محمد علی شیروانی ـ عباس حسینی ـ مسعود سالك ـعبدالعلی خوئی .

آ ـ ۹۵۳۷

هیئت مدیره انجمن محلی‌شرق با کمال تاثر درگذشت شادروان مادر آقای ابوالحسن میرپوریان رابایشان وفامیل محترمشان تسلیت گفته بقای عمر بازماندگان آنمرحوم را از درگاه خداوند بزرك مسئلت مینماید. آ ـ ۹۵۴۹

جمعیت برادران متفق مراتب تسلیت خود را نسبت بفوت مرحومین آقای اسمعیل کاتوزیان و والد گرام آقای شاهسون رابخاندان جلیل کاتوزیان و شاهسون بویژه بحضرت آیة‌اله آقای حاج شیخ مرتضی کاتوزیان عضو موسس ورهبر روحانی جمعیت و آقای شاهسون هم‌مسلك ارجمند حزب ملیون معروض بقای عمرو صحت‌و سلامت این دو خانواده محترم راازدرگاه خداوند بزرك خواهانست.

از طرف جمعیت برادران متفق ـحسین معیری

تیمسار سرتیپ کاتوزیان فرماندهی گاردمسلح گمرك

افسران ، کارمندان و درجه داران گارد مسلح گمرك با نهایت تاسف درگذشت شادروان جناب آقای‌اسماعیل کاتوزیان رابعموم خانواده کاتوزیان بویژه به‌آن تیمسار معظم تسلیت عرض نموده سلامت‌و سعادت بازماندگان‌آن مرحوم را ازخداوند متعال خواستارند.

معاون یکم‌گارد مسلح گمرك ـ سرهنگ‌ستاد مولائی

پیام اتحادیه بین‌المللی تعاون

بمناسبت روز بین‌المللی شرکتهای تعاونی جهان

چون اولین روز شنبه ماه ژوئیه بعنوان روز بین المللی تعاون در جهان تعیین گردیده است و در تمام کشور هائی که عضو اتحادیه جهانی میباشند همه ساله درچنین روزی از طرف سازمانهای تعاونی مجالس جشنی برپا و مراسمی اجرامیگردد بهمین مناسبت بعد از ظهر روز شنبه ۱۲ تیرماه که برابر با چهارم ژوئیه و روزبین ـ المللی تعاون محسوب میگردید از طرف شرکت تعاونی مصرف‌ارتش که دراتحادیه جهانی تعاون‌عضویت دارد مجلس جشنی ترتیب‌داده‌شده بود .

پس‌از حضور مدعوین آقای‌جلیل ساسانی مدیر عامل شرکت‌تعاونی مصرف ارتش ضمن اظهارخوش آمد متن پیام اتحادیه بین‌المللی تعاون راکه بمناسبت سی‌وهفتمین روز تعاون‌صادر گردیده بودبشرح زیرین قرائت نمود،، .

«تحولات دائم و توسعه روزافزون موسسات تعاونی در سرتاسر جهان ثابت نموده ،که احتیاج باشتراك مساعی عمومی و همکاری جهانی از نظر رفاه اقتصادی تاچه حد در بهبود وضع مردم موثر و لازم میباشد .هم کاری های‌تعاونی در هیچ زمانی نظیر زمان حاضر وجود نداشته و در کشور های مختلف ریشه ندوانیده بوده است وبا تمام تحولات‌سریع و پیشرفت های موثر نهضت جدید تعاون هنوز بیش از یکهزار ملیون مرد وزن وکودك‌باوضع بسیاراسف‌آور در اکثر کشور های توسعه‌نیافته جهان زندگانی نموده و بافقردائم وفقدان مواد غذائی و عدم ثبات زندگی و محرومیت از فرهنك و بهداشت و حد اقل معاش‌روزانه دست بگریبان میباشند بهمین سبب درسی و هفتمین روزتعاونی بار دیگر اتحادیه بین المللی‌تعاونی دست خوردرابسوی شرکتهای‌عضو که در ٤٦کشور بزرك دنیا قرار داشته و بیش از یکصد و چهل ملیون خانواده در آنهاعضویت دارند دراز نموده و از آنها تقاضا دارد که بنام کمك بهم نوعان محروم و مساعدت بصد هاملیون نفری که‌حدوحصری‌برای محرومیت آنان متصور نمی‌باشد بنام بشر دوستی وظائف انسانی واجتماعی خودرا انجام داده و طبق سنت و اصول مقدس تعاونی باین توده های عظیم محروم اجتماع کمك ویاری نمایند و با مساعدت و همکاری های خود آنان را از ورطه های‌عمیق‌فقر و جهل‌وبدبختی رهائی بخشند واز منابع موجود خویش بصندوق آلیانس‌جهانی مساعدت و کمك نمایند تا این موسسه کمکی بین المللی توفیق آنرا پیدا نماید که از طریق‌ممکنه وبا افزایش کمك‌های فنی از سازمانهای عقب مانده تعاونی و طبقات محروم حمایت و پشتیبانی نموده و احتیاجات مبرم و آنی آنان را فراهم و آنهارا در مسیر ترقی و توسعه قرار دهد ونیرو های آنان را برای حل و رفع مشکلات موجوده ازهر حیثی‌تقویت نماید تاقادر بوده باشند کمال استقلال خودرا محفوظ نگاهداشته و نقش اصلی و جهانی خودرا در استحکام و ثبات اقتصاد ملی و بین‌المللی بازی‌نمایندو میلیونها نفوس بشری راازرنج‌وبینوائی‌رهائی‌بخشند.

آلیانس جهانی مطمئن میباشد که با تعقیب این هدف مقدس و عالی توسعه و بسط نهضت جهانی تعاون‌را تقویت نموده و صلح عمومی را درسراسر گیتی‌استوارتر ساخته است» .

اختلاف قاسم وعبدالناصر

ملل متحد مورد مطالعه قرار دهد وارد بیروت شد.

بیروت ـ خبرگزاری فرانسه ـ هیئت نمایندگی اردن که ماموراست مسئله پناهندگان فلسطین را بادر نظر گرفتن گزارش دبیر کل‌سازمان هیئت مزبور چند روزی درهربستان سعودی توقف کرده بود و اینك‌قرار است علاوه بر لبنان به سایر کشور های عربی مسافرت کند تا زمینه تشکیل یك کنفرانس سران‌ازروسای دول عربی عضو جامعه عرب را فراهم سازد.

هیئت مزبور ضمنا از کویت و سودان دیدن کرده و قرار است به لیبی و مراکش و تونس نیز مسافرت کنند.

ناظرین امور سیاسی خاطر نشان نموده‌اند تنها مشکل تشکیل‌کنفرانس سران کشور های عربی اختلاف‌موجود بین قاسم و جمال عبدالناصر می باشد.

بسو کارنو اختیارات دیکتاتوری داده‌شد

کابینه اندونزی استعفا کرد وقدغن فعالیت احزاب به‌قوت خودباقی خواهدماند

جاکارتا ـ جواندا نخست وزیر اندونزی امروز استعفای‌کابینه خود رابدکتر سوکارنو تسلیم کرد تاراه برای اجرای قانون اساسی‌جدید هموار شود .

قانون اساسی جدید که دیشب از طرف دکتر سوکارنو اعلام شد به رئیس جمهوری اندونزی اقتدارات دیکتاتوری میدهد .

قانون اساسی تازه براصول قانون اساسی سال ۱۹٤۵ تهیه شده‌است دولت جواندا مدت دوسال وسه‌ماه زمام امور اندونزی رادردست داشته ویکی ازپردوام ترین کابینه های تاریخ اندونزی بود.

دکتر سوکارنو درمراسم کوتاهی که‌امروزهنگام‌تسلیم استعفای‌کابینه جواندا صورت گرفت اظهار داشت که کابینه جدیدکه هیجدهمین کابینه اندونزی میباشد دولتی خواهد بود که درآن اشخاص شایسته دربست های شایسته قرار خواهند داشت .

انتظار میرود ارتش اندونزی که ماه گذشته فعالیت های سیاسی را درآن کشور قدغن‌کرد نقش‌مهمی درکابینه جدید بعهده داشته‌باشد.

یك سخنگوی‌ارتش دیشب اظهار داشت که منع فعالیتهای سیاسی‌در اندونزی همچنان بقوت خود باقی خواهد ماند .

دیکتاتور نیستم

دکتر سوکارنو طی نطقی که‌اندکی پس ازاستعفای کابینه جواندا ایراد کردگفت که بااجرای قانون اساسی انقلابی ۱۹٤۵ وی بصورت یك دیکتاتور درنخواهد آمد .

سوکارنو گفت ازاین ساعت وی هم رئیس دولت وهم رئیس‌حکومت خواهد بود ولی دیکتاتور نخواهد بود .

رئیس جمهور اندونزی گفت تا چندروز دیگریك کابینه جدید تشکیل میدهد ولی ازتوضیح‌بیرامون ماهیت این کابینه خودداری کرد سوکارنو گفت‌که وقت خودرا با مذاکره بارهبران احزاب سیاسی تلف نخواهد کرد .

طبق قانون اساسی ۱۹٤۵سیاست کشور ازطرف کنگره مشورتی ملی طرح میشود و«مجلس» حداقل پنجسال یکبار تشکیل جلسه میدهد سوکارنو گفت صرف بازگشت به قانون اساسی ۱۹٤۵ کافی نیست بلکه اگرما بخواهیم شاهدموفقیت را درآغوش بگیریم باید دارای همان روحیه سال ۱۹٤۵ باشیم و امیدوارم بزودی جمهوری اندونزی باردیگر همان وضع سابق‌رابازیافته وبصورت یك جامعه مترقی وصلح دوست درآید .

روزنامه مستقل تایمز اندونزی درشماره امروز خود نوشته است که مردم اندونزی امیدوارند دکتر سوکارنو اقدامات سریعی برای نجات کشور ازوضع‌خطرناك اقتصادی انجام بدهد .

رویتر ـ آسوشیتدپرس

دنیا در خبرهای خارجی

داویس تفنگدار ۲٤ساله‌امریکائی بجرم تجاوز بیك زن سیاهپوست ٤۷ ساله آمریکائی در کارولینای جنوبی محکوم باعدام شده است . قرار است حکم دادگاه در۱٤اوت بوسیله صندلی الکتریکی اجرا شود .

اگراین جوان اعدام شود، اولین سفید پوستی است‌که درامریکا بجرم تجاوز بیك زن سیاهپوست اعدام میگردد .

کارخانه فولکس‌واگن و « سهام مردم »

آلمان غربی کارخانه‌ها وبنگاهها رابه‌کارگران وصاحبان سرمایه‌کوچك‌واگذارمیکند

دولت آلمان‌غربی طرحی‌جهت پخش «سهام مردم» تهیه کرده‌است. هدف این طرح واگذاری کارخانه‌ها وبنگاه‌های دولتی به کارگران و کارکنان آنها و سایر صاحبان سرمایه‌های کوچك است .تاکنون چند موسسه بدینطریق به ملکیت مردم در آمده‌اند .

این طرح یکی از ابتکارات پروفسور ارهارد وزیر اقتصادآلمان غربی است و درانتخابات سال گذشته در پیروزی دمکراتهای مسیحی بی اثر نبود .

بن ـ رویتر ـ حکومت فدرال آلمان در فروش سهام کارخانه فولکس‌واگن به مردم جهت تبدیل آن به یك شرکت سهامی باسهام کوچك بامخالفت حکومت ایالت ساکسونی روبرو شده است .

حکومت ایالت ساکسونی پس‌از تشکیل خود اداره این کارخانه‌را برعهده دارد که قبلا توسط‌قوای اشغالی انگلیس اداره میشد .

دعوی باطل

تولید کارخانه نزدیك به یك میلیون اتومبیل در سال میباشدو درآمد آن ۲ر۷۰۰ میلیون مارك است .

حکومت ایالت ساکسونی مدعی است که کارخانه ملك دولت‌فدرال نیست و متعلق به حکومت ایالتی میباشد ولی دولت فدرال این‌دعوی راباطل میداند .

ظاهرا اگر ۲٦ در صد سهام کارخانه رابه حکومت ساکسونی بدهند باتبدیل وضع آن مخالفت نخواهد نمود .

در سیل پاکستان ۹ نفر غرق شدند

مردم مانندگنجشك وکلاغ روی شاخه‌های درختان نشسته ومنتظر پائین‌آمدن سطح آب هستند

کراچی ـ یونایتد پرس ـ آخرین گزارش های واصله از فاجعه سیل پاکستان حاکی است که براثر طغیان رود ایرانی‌در نواحی پر جمعیت لااقل ۹ نفر غرق‌شده‌اند. پلیس میگویدتعداد کثیری‌اشخاص مفقود الاثر میباشند .

در طوفان ٥ روزه اخیر براثرخراب شدن یك خانه زن بهلاکت رسید .

دو روز روی درخت

گزارش دیگر میگوید که عده زیادی در حدود ۱۵۰۰نفر بمحض اینکه آب رود خانه شروع ببالا آمدن نمود بدرختان پناه بردندو دو روز است که دراین نواحی‌مردم مانند گنجشك و کلاغ روی شاخه های درختان نشسته‌اند و منتظر پائین آمدن سطح آب میباشند. پلیس در چند نقطه رودخانه تور ـ هائی تعبیه کرده است تا جنازه‌ها را از امواج خروشان آب بگیرد.

کامیونهای بی‌راننده درانگلستان

لندن ـ راه‌آهن انگلستان برای حمل کالاز واگنهای باری بنقاط مختلف کامیونهائی بعنوان آزمایش بکار میبرد که‌راننده ندارد. طرز کاراین کامیون بدینطریق است‌که درمسیر حرکت کامیون زیر جاده یك‌سیم برقی نصب شده‌که کامیون در امتداد آن‌براه میافتد. روی کلگیر کامیون دستگاهی تعبیه گردیده که همینکه بمانعی برخوردجریان برق فورا قطع و کامیون ازحرکت بایستد . موتور این کامیونها الکتریکی بوده‌وبا باطری کار مینماید .ظرفیت آنها۳ تن‌بار و سرعتشان فعلا سه کیلومتر درساعت‌بوده‌و میتوانندهشت‌ساعت بلاانقطاع کار کنند.

برای آزمایش این کامیونها نه رشته برق در عمق ۳ر۱سانتیمتری زیرجاده نصب کرده‌اند . یکنفر جهت اداره‌ی‌نه کامیون کافیست و برای براه انداختن کامیونها فقط بایدروی دستگاه کنترل دکمه‌ای را فشاردهد.

فرهنگی - ورزشی

صعود بقله‌الوند

هفته گذشته آقایان فریبرزی - سعیدی-لوعلوئی از سازمان کوهنوردی باشگاه پیکارگیان بسرپرستی آقای حسین کلانی بقله عظیم‌وزیبای‌الوند صعودنمودند و پس‌از نصب آرم باشگاه به‌تهران مراجعت نمودند.

مجسمه شیرسنگی

بقیه از صفحه اول

حکوان نیز که نقش ونگار دوره هخامنشی از آن جلوه‌گر بود این حدس را تائید میکرد.

در زمستان سال گذشته طی یك کمانه زنی در پایه های تپهٔ حکوان در عمق چهار متری مقداری ابزار و آلات شکسته منقوش مربوط به‌هزاره های پیش از تاریخ بدست آمد که نمونه‌های آن بادارهٔ باستانشناسی فارس ارائه داده شد و صدورپروانهٔ کاوش‌تقاضاگردیداداره‌کل‌باستانشناسی فارس نیز با کمانه‌زنی یکماهه در تپهٔ مزبور موافقت کرد تا پس ازروشن شدن وضع محل ، ترتیب کاوش دامنه‌دارتری داده شود . عملیات کمانه‌زنی در خرداد ماه سال‌جاری شروع گردید و در نتیجه‌یکماه‌حفاری در تپهٔ مزبور پایه های یك بنای ظریف هخامنشی از سنك سفیدمرمر نما نظیر سنگهای سفیدی که در کاخهای کوروش کبیر در پازارگاد بکار رفته نمودار گردید که حالا باتفاق یکدیگر از آن دیدن خواهیم کرد.

سرباز نیزه‌دار

خبرنگار ما اضافه میکند دربازدیدی که از وضع حفاری و آثارمکشوفه بعمل آمد مشاهده گردید که درپایه های کاخ مکشوفه سنگهای سفید مرمرنما نظیر سنگهای سفیدی که درکاخهای کوروش کبیردرپازارگاد بکار رفته نمودار بود. خشتهای بزرك گلی که در این بنا بکار رفته است با خشتهائی که در تخت جمشیدبکار رفته یك اندازه بنظر میرسید .در روی تپه‌مزبورسنگی بابعاد۹۵× ۸۵ سانتیمتر بقطر ۴۷ سانتیمتر درمحلی که جای اصلی آن نبود دیده میشد که آقای سامی اظهار داشت این‌سنك نیز در نتیجهٔ حفاری از تپهٔ حکوان کشف شده است . در روی قسمتی از این سنك نقش یك سرباز نیزه‌دار هخامنشی منقوش بود سر نقش‌مزبور شکسته بود و ممکن است در محل‌پایه های بنای مکشوفه که بعدا کاوش و خاکبرداری میشود پیدا شود.حجاری این نقش مانند سربازان نیزه‌دار منقوش‌درتخت جمشیدبود که‌بسربازان نیزه‌دار «خوزی» نامیده می شودنقش مزبور با همان طرح و ریزه کاری نقشهای تخت جمشید است وتراش آن کاملا نرم بنظر میرسید ولی بصافی و شفافی نقوش تخت جمشید نیست زیرا جرم خاك و مرور ایام لطافت و شفافیت آنرا تاحدی‌از بین برده است.

برجستگیهای لبهٔ این سنك نشان می دهد که مربوط به یك جرز یادرگاه بوده که روی آن نیز قطعه سنك منقوش دیگری‌جای میگرفته است.

در پائین تپه یك سنك سیاه‌بشکل مخروط ناقص‌افتاده بود که روی آن نقش گل شبیه گلهای تخت جمشید دیده میشد و یك درخت‌سرو در وسط آن کلها نقش گردیده است ولی‌این حجاری تقریبا محوشده و بزحمت نقشهای آن دیده‌میشود.

شیر سنگی

پس از بازدید این آثار باستانی در تپهٔ حکوان باتفاق آقای سامی بامازده‌ای که در خارج از قریهٔ حکوان ساخته شده است رفتیم در آنجا یك شیر سنگی نشسته نظیر شیر های سنگی مکشوفه در تخت جمشید دیده میشود و یك درخت‌سرو در وسط آن کلها نقش گردیده است ولی‌این حجاری تقریبا محوشده و بزحمت نقشهای آن دیده‌میشود.

شیر سنگی

پس از بازدید این آثار باستانی در تپهٔ حکوان باتفاق آقای سامی بامازده‌ای که در خارج از قریهٔ حکوان ساخته شده است رفتیم در آنجا یك شیر سنگی نشسته نظیر شیر های سنگی مکشوفه در تخت جمشید دیده میشود و یك درخت‌سرو در وسط آن کلها نقش گردیده است ولی‌این حجاری تقریبا محوشده و بزحمت نقشهای آن دیده‌میشود.

شیر سنگی

پس از بازدید این آثار باستانی در تپهٔ حکوان باتفاق آقای سامی بامازده‌ای که در خارج از قریهٔ حکوان ساخته شده است رفتیم در آنجا یك شیر سنگی نشسته نظیر شیر های سنگی مکشوفه در تخت جمشید دیده میشود و یك درخت‌سرو در وسط آن کلها نقش گردیده است ولی‌این حجاری تقریبا محوشده و بزحمت نقشهای آن دیده‌میشود.

دختران اردو بتهران باز میگردند

روزشنبه ۱۵ تیرماه مدت ده‌روز اردوی دختران دبیرستانهای تهران‌پایان می‌یابد وبامداد همان روز دختران ازاردوگاه رامسر بسوی تهران حرکت خواهند کرد .

بین ساعت۵تا۷ بعدازظهر اتوبوس های حامل دختران درمقابل دبیرستان رضاشاه کبیر نوربخش توقف خواهد کرد اولیای دانش آموزان درساعت مزبور میتوانند درمحوطه دبیرستان انتظارورود فرزندان خودرا داشته‌باشند .

آئین‌نامه جدید دبیرستانها بتصویب رسید

در نهصدو شصت ونهمین جلسه شورایعالی فرهنك که ساعت ۵بعداز ظهر دیروز بریاست آقای دکتر مهران وزیر فرهنك تشکیل گردید آئین‌نامه دبیرستانها براساس تصمیمات کنگره فرهنگیان در مردادماه سال ۳۷ رسیدگی وپس از اصلاحات لازم تصویب گردید .ومقرر شد که برای مدت یکسال‌بطورآزمایش بمورد اجراء گذارده شود .

نتایج امتحانات سوم متوسطه دختران

دیروز نتایج امتحانات سال سوم متوسطه دختران متفرقه که در دبیرستان شهناز پهلوی آزمایش داده‌بودند اعلام گردید. در میان ۱۶۹ داوطلب شرکت کننده در امتحانات ۱۹نفر مردود ۹۱نفر تجدید و۴۹ نفر قبول شده‌اند.

مسابقه وزنه برداری بین سه

ساعت ٦ بعد ازظهرروز جمعه بنابدعوت هیئت وزنه برداری کرج مسابقه ذوستانه ای بین سه تیم کرج باتیم های وزنه برداری تهران جوان وتیم نیرو باحضور آقای سرهنك رحیمی دبیرفدراسیون وزنه برداری کشور درشهرستان کرج‌انجام گردید درنتیجه تیم‌کرج اول وتیم تهران‌جوان دوم‌وتیم نیرو مقام‌سوم‌این مسابقات دوستانه‌را کسب کردند .

دانش‌آموزان شهرستانها برای بازدید بتهران آمدند

امروز ۶۰۰نفر از دانش آموزان دانشسرای کشاورزی ساری همراه مهندسین وسرپرستان مربوطه بمنظور بازدید از موسسات کشاورزی ودانشکده کشاورزی کرج وموسسات حیدرآباد و حصارك ودانشسرای کشاورزی ورامین وارد تهران شدند . این عده دانش‌آموزان یك هفته درتهران اقامت خواهند کرد ودراین مدت از موسسات فوق‌بازدید خواهند کرد .

ضمنا دانش‌آموزان دانشسرای کشاورزی بروجرد که برای بازدید از موسسات آموزشی وکشاورزی بمازندران و گرگان مسافرت نموده بودند جهت بازدیداز‌موسسات کشاورزی کرج وورامین‌بتهران‌وارد‌شدند.

اطلاعیه وزارت فرهنك درباره دانشجویان خارج ازکشور

این اطلاعیه امروز از طرف وزارت فرهنك منتشر شد

بدین وسیله باطلاع عموم محصلین که جهت ادامه تحصیل بکشورهای خارج مسافرت می‌نمایند میرساند . بموجب ماده ۵ تصویبنامه شماره ۲۲۹۹۵ - ۱۹ر۱۰ر۳۶ هیئت وزیران دانشجویان باید هر ششماه یکبار گواهی اشتغال بتحصیل خودرا بتصدیق اداره سرپرستی یاکنسولگریهای مربوط (در محلی که اداره سرپرستی نباشد) رسانیده وباداره دانشجویان اعزامی بخارج ارسال دارند . بدیهی‌است درصورت‌عدم‌توجه باین‌دستوردر مراحل مختلف‌دچار اشکال وناراحتی واتلاف وقت خواهند شد و مخصوصا درصورت آمدن بایران برای تعطیلات درموقع مراجعت از لحاظ نظام وظیفه وسایر مقررات ناراحتی‌هائی خواهند داشت .

تهیه مقدمات تاسیس بانك ایران و ژاپن

یکی‌از مدیران بانك توکیو بتهران آمده است

یکی از مدیران بانك توکیو برای انجام کارهای مربوطبه مشارکت بانك توکیو دربانك جدیدالتاسیس ایران‌وژاپن‌بتهران آمد درحال حاضر موسسین بانك مشغول به‌ثبت‌رساندن شرکت و تعیین مدیربانك وتهیه محل‌میباشندو احتمالا تاسه ماه دیگر بانك ایران و ژاپن افتتاح خواهد شدامروز یك مقام مطلع‌د راین‌بانك بخبرنگار ما گفت که‌از ژاپنی‌ها هم‌در هیئت مدیره‌و هم در کادر مدیران اجرائی بانك چند نفر شرکت خواهند داشت.

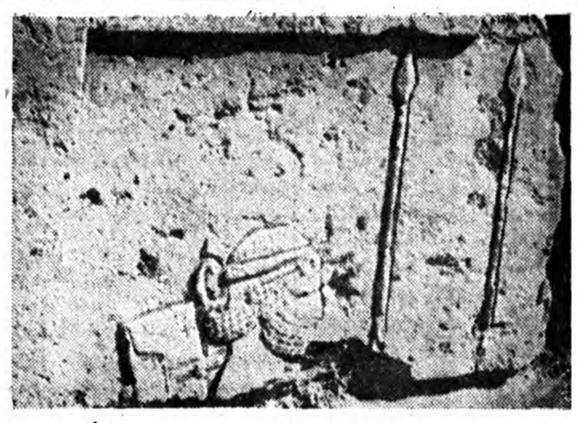

نقش سرباز نیزه‌دار

جمشید جلب نظر میکرد که تنه و پاهای آن موجود ولی‌سر آن‌شکسته و از بین رفته است این مجسمه را اهالی قریه بر اثرمعتقدات خود بدو نیم کرده بودند آقای سامی اظهار داشت باید یك پایه سنگی در کنار همان امامزاده ساخت و مجسمهٔ‌شیر را بر روی آن گذاشت تا ازشکستگی های بیشتر مصون باشد.

آثار دیگر

خبرنگار ما اضافه میکند که بی مناسبت نیست گفته شود نظیر آثار تپهٔ حکوان که یك کاخ مربوط‌بدورهٔ هخامنشی میباشد در مشرق شیراز نیز وجود دارد در فیروز آباد و همچنین در دره شیروان ابتدای خاك ممسنی نیز بقایای اینچنین آثاری موجود است تمام این آثار باستانی مربوط بدورهٔ هخامنشیان‌بوده و طبق اظهار آقای سامی رئیس باستانشناسی فارس این کاخها مقر شهربانها « خشترپاون ها » بوده‌است و ضمنا بادشاهان هخامنشی درهنگام شکار موقعی که میخواستند مدتی‌دور ازپایتخت بسر برند موقتا در این کاخها اقامت میکرده‌اند.

خبرنگار ما اضافه میکند که طبق اظهار آقای سامی نتیجه حفاری درتپهٔ حکوان بادارهٔ کل باستانشناسی و وزارت فرهنك گزارش گردیده و پس از جلب موافقت مقامات مربوطه کاوشهای اساسی و دامنه‌داری در روی تپه مزبور و پیرامون آن انجام خواهد گرفت.

آگهی شرکت سهامی لینچ

شرکت سهامی لینچ واقع در خیابان فروغی (ثبت واسناد سابق) مقداری ازلوله‌های آب‌فولادی نوبا فلنج سرخود ولوله های ساده بافلنج علیحده‌بازانووپیچو مهره‌به‌اندازه‌های‌ازچهاراینچ‌تا۱۶ اینچ‌ومقداری‌ازصفحه های فولادی‌نو بضخامت یك پنجم اینچ‌الی یك‌هشتم اینچ ازبرای فروش عرضه مینماید خریداران محترم میتوانند برا ی‌اطلاعات بیشتری به شرکت فوق‌مراجعه فرمایند. ۱ـ۳ آ ـ ۹۳۱۵

دو پسر بچه اصفهانی بتهران‌فرار کرده‌اند

بچه‌هاکه از فشارگرسنگی بکلانتری آمده‌اند علت فرار را اذیت‌استادکارخودمیگویند

دیشب دوپسربچه که‌ازاصفهان‌بتهران فرارکرده بودندبعلت‌بی‌پولی‌وگرسنگی بکلانتری ۲۲مراجعه کردند !

این‌دو پسربچه که‌ایرج باغبان بصیر ۱۴ساله شاگرد زرگر ومحمدعلی‌آذری فرزند عبدالکریم ۱۳ ساله شاگرد کفاش‌هستند پسرخاله یکدیگرمی‌باشند این دوپسر بچه‌ساعت سه‌بعدازظهر دیروز بکلانتری ۲۲آمده وخود را بآقای‌ستوان مکری‌افسر نگهبان معرفی کردند و گفتند : پدرمان عصر امروز بااتوبوس باصفهان رفت‌ومارا اشتباها درتهران جاگذاشت .

جوراستاد

ولی‌چون‌اظهارات آنها صحیح بنظر نمی‌رسید افسر نگهبان ازاین دوپسر بچه سئوالاتی کرد وبالاخره‌ایرج و محمد علی‌اعتراف کردند ازبس که‌صاحب مغازه‌کفاشی واستاد زرگر آنها را اذیت‌کرده‌اند یکدیگر رادیده وتصمیم گرفته‌اند که‌ازدست استادان خودفرار کنند وتصمیم خودرا فیزا جراکرده‌چند روز قبل بتهران فرار کرده‌اند .

تقصیر باتوبود ؟

این دوفراری خردسال میگفتند : موقعی که‌بتهران آمدیم پنجاه تومان پول داشتیم ودراین‌مدت آنرا خرج کردیم وحالا پولی نداریم واز زور گرسنگی بکلانتری آمده‌ایم .

نکته جالب توجه این بود که‌این‌دو پسربچه یکدیگر رادرکلانتری متهم کردند که‌دیگری اورا تحریك بفرار کرده‌است و تقصیر بااو می‌باشد .

بدستور آقای‌سروان مرتاضی رئیس کلانتری برای ایرج ومحمد علی غذا آوردند وپس‌از آنکه آنهاراسیر کردند برای تعیین‌تکلیف بدادسرافرستادند.

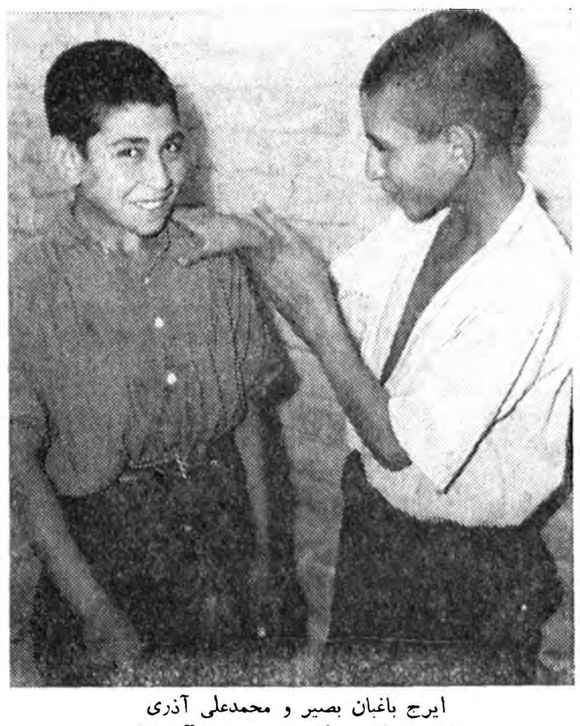

ایرج باغبان بصیر و محمدعلی آذری
تقصیر باتو بودکه من بتهران آمدم !

سزای قهرکردن ، چاقو خوردن ر ت!؟

دیروز شوهری همسرش را که ازاو قهر کرده بود از خانه مادر زنش‌بخانه آورد و چاقو زد !

پرونده‌ای که درکلانتری ۱۵ تشکیل وبناحیه شش دادسرا فرستاده شده حاکیست : ساعت هفت بعداز ظهر دیروز یکی از مامورین کلانتری ۱۵ زنی بنام عزیزه را که از ناحیه سر مجروح شده بود و خون بشدت از سرش خارج میشدبه بیمارستان‌امدادی منتقل کرد .

عزیزه که بسختی صحبت میکرد در باز جوئی گفته است : من برای دیدن مادرم بخانه او رفتم شوهرم نعمت‌الله عصر دیروز دنبال من آمد و پس از اینکه مرا بخانه آورد با چاقومرا مجروح کرد و گفت «اینرو مزای‌زنیست که از شوهرش قهر کند» و سپس فرار کرد .

به میخ نرده اصابت کرده

در همین موقع نعمت‌الله خود را بکلانتری معرفی کرد و دربازجوئی گفت : زنم چند روز بودکه گم‌شده بود هرکجا گشتم اورا پیدا نکردم تااینکه دیروز در منزل مادرش اورا پیدا کردم و بخانه آوردم واز او علت غیبتش‌را سئوال‌کردم چون بابی‌اعتنائی جواب مرا داد اورابا دست بکناری انداختم ودرنتیجه سرش به میخ نرده اصابت کرد و مجروح شد .

مامورین کلانتری نعمت را با پرونده بناحیه دادسرا فرستادند .

بخاطر عشق «مینا» دو طفل قربانی شدند

قهرمان برای‌آنکه مینارا شوهر ندهد بچه خردسال خودرا برزمین‌کوبید وبرادر خواستگارهم مقابله بمثل کرد و بچه خودرا قربانی کرد

آخر وقت دیروز شعبه اول دادگاه عالی جنائی برياست آقای عجمی کاشانی برای رسیدگی به پرونده دونفر که باتهام قتل دو طفل خردسال تحت تعقیب قرار گرفته بودند رسمیت یافت . اتهام دونفر مرد مزبور فوق‌العاده جالب ودر عین حال رقت‌انگیز میباشد.

طفلی قربانی شد

بموجب ادعانامه دادستان جریان واقعه بدینقرار بوده که جوانی بنام «برابرا» ساکن قریه «نیکجه» از قراء قزوین عاشق مینا دختر پیرمرد شصت وپنج ساله‌ای بنام قهرمان بود» و چند بار از مینا خواستگاری کرد ولی قهرمان با خواستگاری وی موافقت نکرد «برابرا» هم که سخت دلباخته مینا بود سرانجام روزی با برادرش اصغر جلیلوند وعده‌ای از اقوامش بصحرا رفته و بار دیگر ازقهرمان که در مزرعه مشغول کار بود درخواست کرد «تا با ازدواج وی موافقت نماید . قهرمان بازهم مخالفت کرد و «برابرا» و اقوامش بطرف خانه قهرمان راه افتادند تا مینارا بزور از خانه خارج ساخته با خود ببرند. قهرمان‌که ازموضوع مطلع شده بود قبلا بخانه شتافت وهنگامیکه اصغرجلیلوند قصدورود بخانه وی‌راداشت‌قهرمان فوق‌العاده ناراحت شده از شدت عصبانیت بداخل خانه رفت طفل پنج ساله خودرا جلوی در خانه آورد واز شدت عصبانیت اورا چنان بزمین کوبید که طفل پنج‌ساله در دم هلاك شد .

مقابله بمثل

اصغر جلیلوند وقتی این وضع رادید برای آنکه پاسخی باین عمل قهرمان داده باشد بشتاب بطرف خانه رفته طفل دوساله خودرا از خانه خارج کرد و مقابل مسجد قریه در برابر دیدگان قهرمان‌چند بار وی را بالا پائین برد ودر حالیکه کودك خردسال فریادمیکشید «بابا جان مرا اذیت‌نکن چنان اورا بزمین کوبیدکه این طفل بیگناه هم لحظه‌ای بعد در گذشت .

دردادگاه ...

پس از اینواقعه مامورین ژاندارمری اصغروقهرمان رادستگیر کردند وپس از تکمیل پرونده در دادسرای‌قزوین وصدور کیفرخواست پرونده اتهامی دونفر مزبور بتهران فرستاده شد ودیروز محاکمه شدند.

دادگاه پس از رسیدگی ومشاوره چون در مورد اتهام قهرمان دلیلی روشن درپرونده‌وجود نداشت وی را از اتهامات وارد ببرئه کرد ولی اصغر بسه سال زندان بااعمال شاقه محکوم کرد .

پنج‌نفر بازداشت شدند

عصر دیروز آقای میر آفتاب‌بازپرسی که ببرونده قتل در پاساژ درخشان رسیدگی میکرد قرار بازداشت پنج نفر از متهمین این پرونده را صادر کرد .

بطوریکه دیروز اطلاع دادیم ،دربان این پاساژ بنام ناد علی دولتشاهی در نتیجه اصابت دو ضربه مشت به‌سرش فوت شده بود .

خبر ... حادثه

دیروز هیئت سه‌نفری‌باحضور آقایان فاضل سرجوئی مدیر کل ثبت ـ دکتر علی‌آبادی وعلوی تشکیل جلسه داد. دراین جلسه پس‌ازرسیدگی به‌پرونده های موجود نسبت به۷۴ فقره از پرونده های مربوط‌باراضی امامیه بنفع‌متصرفین رای صادر شد .

*دیشب خانه شماره ۱۵۱ واقع در خیابان خواجه نظام الملك متعلق‌باقای غلامرضا عیش آبادی درنتیجه اتصال سیم برق‌طعمه حریق شد وماموربن اداره آتش نشانی پس‌از نیمساعت آتش راخاموش کردند .

*دیروز جوانی بنام علی‌محمدمنیری فرزند علیمراد درجاده شهرری از اتومبیلی بزمین افتاد ودرنتیجه جراحات وارده دربیمارستان درگذشت .

*پسربچه‌ای که‌ازساری بتهران‌فرار کرده‌است درکلانتری پنج بسرمیبرد این پسربچه‌که عزت‌الله رجب نژادنام دارد میگوید بعلت بدرفتاری زن‌پدرش فراری شده‌است .

۳۰۳۵۶۹

شماره تلفن مستقیم سرویس حوادث است خبرنگاران این سرویس از ساعت ۷ صبح تادوازده شب باشماره بالا بسئوالات شما جواب میدهندواطلاعات‌مورد نیازرادراختیار شما میگذارند.

مادری از شنیدن خبر زندانی‌شدن پسرش دیوانه شد

زهرا دیشب میخواست نوه خودرا خفه‌کندکه پسرش متوجه‌شد ومانع‌کار اوگردید

امروز جوان ۲۵ ساله‌ای‌بنام هادی بژاندارمری تهران نو مراجعه‌کرده کرده وگفته است که مادر پیرش

مرك میانجی

بطوریکه قبلا اطلاع دادیم‌راننده‌ای بنام عباس دهقانی هنگام عبور از چهار راه کالج مشاهده کرد که دو جوان در پیاده رو مشغول نزاع بایکدیگر هستند ، وی برای میانجیگری بطرف آنها رفت ولی ناگهان لگدی برشکمش اصابت کرد ورانده جوان بیهوش برزمین افتاد ،مامورین کلانتری ۱۷ اورا به بیمارستان سینا بردند ومنازعین را دستگیر کردند .

امروز اطلاع حاصل شد که‌عباس پس‌از۱۸ساعت بیهوشی‌دربیمارستان درگذشته است . امروز جنازه‌او را باداره پزشکی قانونی منتقل کردند وبرونده را باآن دو جوان بدادسرا فرستادند .

قصد داشته بچه اورا خفه کند .

هادی که‌مادرش‌را نیز بژاندارمری آورده بود میگفت : مادرم ازمدت ها پیش مریض شد یکماه اورادر بیمارستان بستری کردم ولی نه تنها حال مادرم خوب نشد بلکه‌حال جنونی هم باو دست داد ،در منزل دائم فریاد میکشید ،کار های غیر عادی از او سر میزد ولی چون‌مادرم بود باتمام این ناراحتی ها میساختم تااینکه دیشب وقتی که‌روی پشت بام خوابیده بودم بصدائی از خواب بیدار شدم وبا تعجب دیدم مادرم دستهایش را دور گردن بچه‌ام‌حلقه کرده میخواهد اورا خفه کند .مادرم بادیدن من از جا برخاست وقصد داشت که خودرا بپائین پرتاب کند ولی من مانع شدم وباوجود اینکه بمادرم علاقه دارم ناچار شدم‌بخاطر نجات بچه‌ام اورا باینجا بیاورم .

مامورین ژاندارمری بانو زهرامادر هادی را بپزشکی قانونی فرستادند تا پس‌از معاینه در صورت اثبات جنون ویرا به بیمارستان بفرستند.

بستگان زهرا میگفتند چند ماه پیش در اثر حادثه‌ای یکی از پسران زهرا بزندان افتاد و اهالی منزل این خبررا باو اطلاع ندادند ولی یکی‌از آشنایان زهرا غفلتا زندانی شدن پسرش را باو خبر داد و وی‌در نتیجه شنیدن این‌خبر دیوانه شد .

«مراد» از طبقه دوم کلانتری پائین پرید و فرار کرد اما ...

این شخص که دراغلب کلانتریها پرونده دارد از دوسال پیش تحت‌تعقیب‌بوده‌است

مراد

دیروز پنج نفر از مامورین کلانتری ۲۲ مردی راکه دو سال پلیس در تعقیبش بود دستگیر کردند .

این شخص که مراد آذری فرزند نور محمد نامدارد تاکنون چندین‌بار دربخش های مختلف شهر باتهام سرقت دستگیر شده و قبل از آنکه بمقامات قضائی تحویل داده شود در میان راه فرار کرده است .

بطوریکه مامورین‌میگفتند این‌شخص چندی‌قبل ازمرتبه‌دوم‌ساختمان کلانتری خودرا بپائین انداخته و فرار کرده است‌وحتی چند روز قبل که بوسیله مامورین‌دستگیرشد کلاه ودوچرخه‌اش راجا گذاشته و متواری شده است.

دربازرسی بدنی از جیب مراد یك کارد نسبتا بلند بدست آمد و همراه با پنج پرونده که در کلانتری های مختلف‌جمع‌آوری شده‌بودباداره آگاهی تحویل داده شد .

زنی بکلانتری اطلاع داد

بقیه از صفحه اول

مامورین کلانتری باتفاق این زن بمنزلی در حصیر آباد (حوالی راه‌آهن) رفته مشاهده کردند که دختر بچه‌ای در گوشه اطاق‌افتاده و آثار کبودی در پیشانی او دیده میشود .

مامورین پلیس جریان را به اداره پزشکی قانونی و دادسرا اطلاع دادند و چند دقیقه بعد آقایان دکتر سلطانی پزشك قانونی و درویش بازپرس کشیك در محل حاضر شده و پس از معاینات اولیه جنازه را برای کالبد شکافی و تعیین علت مرك باداره پزشکی قانونی بردند.

زمین خورده‌است

منور سعادتی در کلانتری مورد بازجوئی قرار گرفت . او گفت : سید خانم دختر شوهرم از مدتها قبل بیمار بوده و دیروز در نتیجه همین بیماری مرده است . وقتی مامورین‌از منورپرسیدند علت کبودی پیشانی طفل چه بوده ، جواب داد : امروز عصر سید خانم در حیاط زمین خورد و پیشانیش به سنك اصابت کرد .

پدر طفل کجاست ؟

منور سپس درباره وضع خانوادگی خود گفت شوهرم میر آقا کریمی دو ماه و نیم است که به مراغه رفته و برایم «خرجی» هم نفرستاده و الان مخارج من و دختر او راپدر ومادرم میدهند ، « سید خانم » از کوچکی عادت به خوردن خاك و گل داشت و پدرش چند مرتبه او را کتك زد تا دست از اینکار بر دارد ولی بچه ترك عادت نکرد و همین خاك و گل خوردن مریضش کرد .

خواهرشوهر چه میگفت

اشرف منافی خواهر شوهر منور درباره این واقعه میگفت : من‌در اطاقم نشسته بودم که صدای داد و فریاد سید خانم را شنیدم که گریه میکرد ، ناگهان صدای بچه ساکت شد و من از اطاق بیرون آمده بطرف خواهر شوهرم و بچه برادرم آمدم و دیدم که چوبی در کنار دست منور افتاده و پیشانی سید خانم هم سیاه شده و دیگر نفس نمیکشد اول خیال کردم از شدت گریه غش کرده‌ولی‌بعدفهمیدم که او مرده است...

منور سعادتی هنگام بازجوئی درکلانتری

من هم قاتل بودم !

اشرف در این موقع رو بخبرنگار ما کرد و گفت : من خودم هم‌قاتل بودم و در شهسوار مردی راکشتم و سه سال هم زندانی شدم خبرنگار ما که دیده بود جریان دیگری نیز دراین حادثه وجود دارد از اشرف پرسید : تو برای چه آدم کشتی ؟ اشرف که ابتدا نمی خواست‌ماجرا را تعریف کند بالاخره با اصرار فراوان حاضر شد و گفت :

موقعی که دختر بودم با پدر ومادرم که ملکی در شهسوار داشتند در کارهای زراعتی کمك میکردم یك روز باتفاق نوکرمان که یوسف نام داشت بصحرا رفتیم ، ساعتی بعد برای استراحت درگوشه‌ای خوابیدم دلی ناگهان‌از خواب‌پریده یوسف رادیدم که بطرز عجیبی بمن نگاه میکند یوسف بطرف من حمله کرد و من هم با بیلی که برای آبیاری آورده بود برسرش کوبیدم ، یوسف بر زمین افتاد و مرد، من هم بشهربانی رفتم و جریان را گفتم و بالاخره‌سه‌سال در زندان بودم تا آزاد شدم » .

مامورین کلانتری پنج‌پ ‌ازخاتمه بازجوئی از منور سعادتی (متهم بقتل) و اشرف منافی خواهر شوهر وی پرونده را بدادسرا فرستادند

میدان قزوین بنام مهام نامگذاری شد

نمایندگان انجمنهای محلی درمراسم نامگذاری میدان مهام‌سخن‌راندند

عصر دیروزازطرف شورای همکاری بابرزن بیست‌وانجمنهای محلی بخش مزبور بمنظور قدرشناسی ازاقدامات شهردار تهران مجلس جشن‌مفصلی درمحل میدان قزوین برپا بود.

دراین جشن آقای محمدبنی‌احمد وکیل‌پایه یك‌دادگستری‌ومدیرروزنامه آذرین شمه‌ای‌از فعالیت‌های آقای مهام شهردار تهران رابیان کرد وافزود که‌شورای همکاری وانجمنهای محلی برای‌قدردانی ازخدمات‌آقای مهام نام میدان قزوین رابمیدان «مهام» تبدیل نموده است.

سپس آقای بنی‌احمدضمن اعلام تنفر ساکنین بخش بیست نسبت‌بیاوه سرائی های‌رادیوهای‌خارجی علیه‌مقدسات ملی‌ایران از آقای خرازی نماینده مجلس تقاضا کرد تابلوی جدید میدان راکه‌بنام مهام نوشته شده‌بودنصب نماید ،درمراسم دیروز گروه‌کثیری ازمردم وشخصیت‌ها و معتمدین محلی حضورداشتند .

سینماهای تبریز مجددا شروع بکار کردند

خبرنگار ما از تبریز در تعقیب خبر قبلی خود درباره تعطیل سینما های این شهرستان گزارش‌میدهد که پس از تعطیل شدن سینماها، از طرف آقای محسن رئیس استاندار آذربایجان شرقی برای رسیدگی باین موضوع کمیسیونی تعیین گردید .

باتعیین کمیسیون مزبور که اینك مشغول رسیدگی بوضع‌سینماها میباشد ، مدیران سینما ها نیز سینماهای خودرا بازکردند .

تصمیم تازه حزب ملیون

امروز آقای دکتر کاسمی دبیر کل حزب ملیون بخبرنگارماگفت : بنابه‌تصمیم کمیته مرکزی حزب دو کمیسیون جهت مطالعه و تهیه مطالبی در اطراف دو موضوع «ناسیونالیسم مثبت»و«پاسخ بیاوه گوئی‌های رادیو های بیگانه» تشکیل شده است .

دبیر کل حزب ملیون افزود :این اقدامات برای هم‌آهنگ ساختن‌کلیه بخش های تبلیغاتی و تعلیماتی حزبی صورت گرفته است نتیجه مطالعات دو کمیسیون مزبور در سخنرانی ها و مقالاتیکه در روزنامه‌های وابسته بحزب منتشر میشود مورد استفاده قرار خواهد گرفت .

جشن ازدواج

بمناسبت ازدواج آقای یوسف‌مازندی رئیس خبر گزاری یونایتد پرس امریکا درایران بادوشیزه یزدان‌پرست دیشب مجلس ضیافتی درمنزل‌آقای مازندی واقع‌در الهیه برپا بود.

دراین مجلس آقای نخست‌وزیر - چندن از آقایان وزراء رئیس مجلس و شهردار تهران -نمایندگان سیاسی خارجی -روزنامه نگاران و جمعی ازدوستان عروس‌و داماد حضور داشتند وبه‌آنان تبریك گفتند.

کارمندان دولت در شهر جدیدی زندگی خواهند کرد

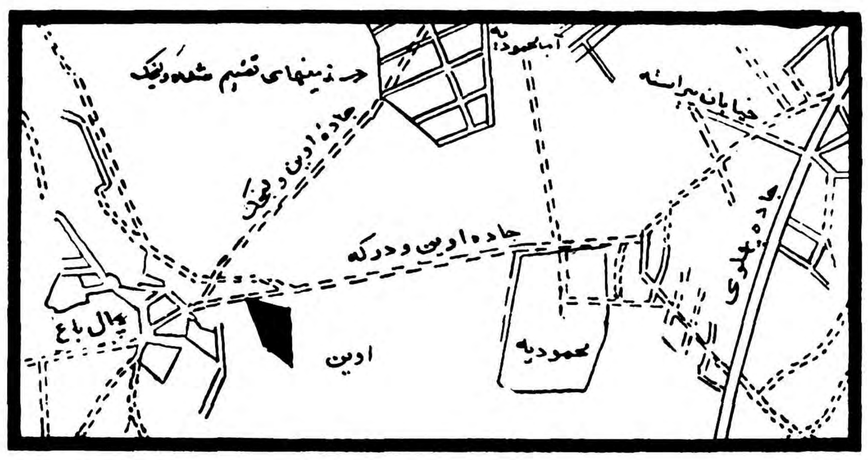

موقعیت قریه اوین نسبت بجاده پهلوی درنقشه بالا مشخص شده است

بقیه از صفحه اول

تامین اعتبار .....

بسیاری از موسسات دولتی‌برای خریداری اراضی اوین تامین‌اعتبار کرده‌اند .

این اعتبار ازدوراه تحصیل میشود : یااز طریق شرکت های تعاونی‌تهیه مسکن ویااز طرف‌موسسات خارجی که داوطلب انجام کارهای‌ساختمانی در ایران هستند .

هم‌اکنون در اغلب وزارتخانه ها. مقدمات تشکیل شرکت تعاونی مسکن تدارك شده واساسنامه آن نیز تهیه گردیده است .اساسنامه این شرکت هارابابد شورای تعاون وزارت کار تصویب کند وتااین ساعت بعضی وزارتخانه‌ها وموسسات دولتی‌اساسنامه شرکت‌تعاونی‌مسکن خودرا تسلیم شورای تعاون وزارت کار کرده‌اند .وقتی شرکت های تعاونی مسکن تشکیل شد وسهام را کارمندان خریدند سرمایه‌ای جمع آوری میشود که هروزارتخانه بعنوان پیش قسط درازای دریافت زمین ببانك‌ساختمانی خواهد‌پرداخت

شهر جدید .....

هر وزارتخانه‌ای‌پس‌از آنکه‌قطعه‌ای از اراضی اوین را برای کارمندان خود در اختیار گرفت .در آن قطعه مطابق نقشه‌شروع بساختمان‌خواهد کرد نقشه هائی را که موسسات دولتی تهیه‌میکنندابتدا باید شورای عالی مسکن تصویب کند و سپس بمعرض اجرا گذارده‌شود .شورای عالی مسکن نقشه هائی را خواهد پذیرفت که‌در آن تمام تاسیسات جدید شهری پیش بینی شده‌باشد.

بطور کلی ،در ساختمان کوی کارمندان دولت بیشتربه «آپارتمان توجه خواهد شد .در نقشه شهر جدید کارمندان مدرسه ،بهداری مسجد ،فروشگاه ، دکاکین و تاسیسات دیگری مثل پارك عمومی وسینما وتآتر پیش بینی میشود .

از حصار جعفر تا اوین ....

قبلا قرار بود کوی کارمندان‌دولت در قریه حصار جعفر شمیران ایجاد شود ،اما شورایعالی مسکن قریه مزبور را مناسب تشخیص نداد و قریه اوین را در نظر گرفت .

اوین ،ازلحاظ نزدیکی‌به‌شهرتهران ونیز ازجهت آنکه قسمتی ازاراضی آنرا قبلا کارمندان‌بعضی تشکیلات دولتی مثل ژاندارمری ساختمان کرده‌اند نسبت به قریه حصارجعفر امتیاز فراوان دارد .

حق کشاورزان محفوظ است

وزارت کشاورزی، که اینك‌صاحب قریه اوین شناخته میشود ،برای کشاورزانی که‌دراین قریه سکونت دارند «حق‌ریشه» و «حق‌السعی»قائل می‌باشد که‌در صورت واگذاری اراضی بموسسات دولتی این حقوق بکشاورزان پرداخت خواهد شد .

حق‌ریشه عبارتست از حقوقی که‌از کشت بذر در اراضی برای کشتکار حاصل میشود .مثلا «حق ریشه» گندم یکسال از تاریخ کشت یعنی تاهنگام برداشت محصول معتبر است ولی بعضی گیاهان مثل «یونجه» ممکن است چندین سال حق ریشه داشته باشند . این حقوق از طرف بنگاه خالصه بنفع کشاورزان قریه اوین منظور خواهد گشت .

همینطور ،حق السعی یعنی حق زحماتی‌که افرادبرای تسطیح اراضی وآباد ساختن آن وایجاد تاسیسات برای خود کسب کرده اند ازطرف دولت منظور خواهد شد .

کارمندانی که خانه‌دار میشوند

هنوز نمیتوان پیش بینی کرد که چند خانوار از کارمندان دولت در کوی جدید کارمندان سکنی‌خواهند گزید اما مطابق طرحی که دردست است هر وزارتخانه میتواند تاهزارو پانصد نفر از کارمندان خود را در کوی مخصوص خودش جای دهد البته وزارتخانه هائی هم هستند که تعداد کارمندان آنها مجموعا به هزار نفر نمیرسدمثل‌وزارت‌بازرگانی یا وزارت امور خارجه .

در وزارتخانه ها ...

امروز خبرنگار ما از وزارت‌کشور کسب اطلاع کرد که سازمانی‌بنام «سازمان تهیه مسکن و مصرف کارمندان» در آنوازرتخانه تشکیل شده است .این سازمان موظف است برای کارمندان وزارتکشورو موسسات تابعه آن مثل‌شهربانی ، ژاندارمری ،اداره کل آمار ،اداره عمران وغیره مسکن تهیه کنند .

اساسنامه سازمان تهیه مسکن‌وزارت کشور تنظیم شده واعضای موسس آن انتخاب گردیده اند . فعلاطرح پرسشنامه‌ای برای اطلاع از وضعیت کارمندان تصویب شده است که بعد از چاپ میان کارمندان وزارت کشور تقسیم میشود و بعد ازجمع آوری پرسشنامه ها از درخواست کنندگان مسکن برای تشکیل‌مجمع عمومی دعوت‌خواهد شد .

در وزارتخارجه‌نیزاساسنامه‌شرکت تعاونی مسکن طی بخشنامه ای‌باطلاع کارمندان رسیده و اینك مسئولین آنوزارتخانه در صدد ثبت شرکت مزبور هستند .

همچنین در وزارت پست و تلگراف مقدمات تشکیل شرکت تعاونی مسکن و مصرف فراهم شده است.

در ارتش ...

ارتش ،برای واگذاری زمین به نیروهای مسلح شاهنشاهی برنامه خاصی دارد تاکنون کلیه افسرانی که تاسال۱۳۳۶ افسر شده اند از ارتش زمین گرفته اند واخیراشروع به تقسیم زمین مابین افسرانی شده است که درسالهای ۳۵ و ۳۶ بدرجه افسری نائل آمده اند همین برنامه برای کسانیکه ازسال ۱۳۳۷ ببعد افسر شده اند ادامه خواهد یافت علاوه بر این ،امروز خبرنگار ما کسب اطلاع کرد که ارتش‌مقداری از اراضی «لویزان» واقع در فاصله اقدسیه واراج را خریداری کرده و قصد دارد ما بین درجه داران تقسیم نماید .برای انجام این منظور با شرکت بیمه نیز مذاکراتی صورت گرفته که برای درجه داران خانه بسازند وبه آنها تحویل دهند .

برنامه خانه سازی ارتش برای‌درجه داران شهرستانها نیز اجرا میشود .

مجلس سوگواری

مجلس سو گواری‌در منزل آیت‌اله آقای حاج‌آقانورالدین‌رفیع شریعتمدار برحسب معمول سنواتی ازاول‌محرم صبح‌ها الی ده روز بر قرارمیباشد .

ورود

آیت‌الله آقای آقاسید کاظم شریعتمداری ا زقم بزاویه حضرت عبدالعظیم وارد وبعدازایام عاشوار بارض اقدس مشرف خواهد شد .

آقای عبدالوهاب اقبال امیرالحاج و سفیر فوق‌العاده ایران در عربستان سعودی باتفاق دکتر امید دبیر و سخنگوی هیئت سرپرستی به ایران بازگشتند .

خروج

آقای حاج‌شیخ یحیی‌نوری عضو کانون لیسانسیه های دانشکده علوم معقول ومنقول برای تبلیغ احکام اسلامی در ماه محرم و صفر بکویت عزیمت‌نمود.

شاهنشاه ازجلب مشمولین درخیابانها

بقیه از صفحه اول

تشریك‌مساعی نموده هرکجا که‌موثقا اطلاع حاصل مینمایند مشمولین ازطریق اعمال غیرقانونی برك‌معافیت تحصیل نموده‌اند بی‌طرفانه اینجانب رامطلع سازند .

پیشنهادی تهیه‌کردم .

خبرنگارماازتیمسار باتمانقلیچ‌پیرامون مطالعات ونظریات خود اظهارداشت : اینجانب سالیان دراز چه درداخل وچه درخارج کشورمطالعاتی داشتم ودرزمان ریاست ستاد ووزارت کشورهم کرارا اظهارنمودم که‌روش فعلی صحیح‌نیست وبدین جهت‌درزمان وزارتم پیشنهادی تهیه وبدولت دادم .

نگرانی شاهنشاه

دراینجا ناچارم نگرانی اعلیحضرت همایونی رادرمورد روش جاری در حوزه‌ها ومناطق‌نظام‌وظیفه یادآوری کنم وهمانطور که‌شاهنشاه در شرفیابی نمایندگان فرمودند اصل موضوع بر اینستکه از تبعیضات وبی‌عدالتیها جلوگیری بشود .

تیمسار باتمانقلیچ برای روشن‌شدن موضوع چنین مثال آورد.

امروز اگر بواحدرزمی توجه بشود، آن‌واحد ازمجموع‌سلاحهائی تشکیل شده که‌احتیاج باطلاعات عمومی و تخصصی‌دارد تا زمانیکه طبقه جوان‌و تحصیلکرده ماخودشان استقبال‌نکنند ودراین خدمت مقدس شرکت ننمایند طبیعی است جامعه ما نمیتواند امیدوار باشد که‌یك ارتش ملی‌دارد .

ماامیدواریم که‌طبقه‌جوان‌تحصیلکرده خودش متوجه‌اهمیت موضوع‌بشود .

جلب مشمول در شهر ها

گاه وبیگاه در شهر ها جلب‌توجه می‌نماید که ماموربن ارتشی بدنبال جلب مشمول هستند واین بکلی مخالف نیات اعلیحضرت همایونی است .

بنده ناچارم عرض کنم که‌واحد های رزمی ممالك بزرك صرفا از افرادبی‌اطلاع وبی بصیرت تشکیل نشده واگر یك گروهان را صدنفر فرض کنیم قطعا در ارتش های انگلیس ،امریکا ،فرانسه وآلمان وغیره چهل در صد افراد دیپلمه و شصت درصد بقیه‌هم دارای‌اطلاعات عمومی و تحصیلات کافی هستند .

چنانچه ما بخواهیم دراینمورد هم از قافله پیشرفت ارتش های امروز دنیا عقب نمانیم وبخصوص باسلاح فنی که‌درداختیارداریم،باید بخواهیم که‌جوانان تحصیلکرده ما بوظیفه ملی خودشان توجه کامل داشته باشندو چنانچه فردی از طبقه متمکنین ومتمولین از شرکت در این خدمت مقدس دوری میجوید افکار چنین فردی را برای اجتماع برملا سازند .

ازاینرو اینجانب سعی خواهم کرد تا هرکجا وهرکس وبهر صورت برخلاف نیت مقدس شاهانه رکه رفع بیعدالتی در اینمورد می‌باشد عمل نماید از مشمولین وواسطه‌ها وافرادیکه دراینکاردخالت نامشروع دارند مورد تعقیب و تنبیه شدید قرار دهم .

کافی نیست ....

تیمسار باتمانقلیچ درباره واگذاری امور نظام وظیفه بوزارت کشورچنین توضیح داد قبلاز من در اینمورد پیشنهادی به مجلس شده بود ،وقتی مطالعه کردم و دیدم کافی نیست ودر عمل بمشکلات وموانع‌برخورد خواهیم کرد ،باین جهت بیش‌از سه ماه وقت دراینمورد بخصوص صرف‌کردم وپیشنهاداتی‌تهیه شد که تسلیم نخست وزیری گردید وهم‌اکنون توسط وزارت خانه‌های دادگستری وجنك و کشور مورد بررسی و مطالعه است .

تیمسار باتمانقلیچ نظر خودرادر مورد واگذاری نظام وظیفه بوزارت کشور بطورکلی چنین بیان‌داشت : تا زمانیکه احتیاجات لازم تامین نشود وزارت کشور قادر بانجام وظیفه محوله بنحو احسن نخواهد بود وباین جهت ابتدا احتیاجات وزارت کشور برای انجام این‌وظیفه بایستی تامین شود و سپس این واگذاری عملی گردد .(بطوریکه خبر نگار ما استنباط کرده قسمتی از پیشنهاد های تیمسار مربوط به تامین احتیاجات وزارت کشور برای قسمل این وظیفه می‌باشد .)

افزایش سهم ایران

امروز قائم مقام مدیر کل بانك ملی بخبر نگار ماگفت سهم ایران در بانك بین‌المللی از ۳۴ میلیون و ۶۰۰ هزار دلار به ۹۰ میلیون ودر صندوق بین المللی از ۳۵ به ۷۰ میلیون دلار خواهد رسید .

لایحه لازم برای اینکار بزودی توسط وزارت دارائی تهیه شده و برای تصویب تسلیم مجلس خواهد شد .

آگهی شهرداری تهران

بدینوسیله باطلاع مالکین‌املاك واقع در کوچه اسدی شمیران میرساند .

شهرداری تهران برابر نقشه مصوبه وزارت کشور قائم مقام انجمن شهر و رعایت قانون‌توسعه معابر املاك واقع در مسیر کوچه نامبرده بمنظور توسعه و اصلاح خراب و بعرض ۸ متر جزء معبر مینماید لذا مراتب‌را طبق ماده ۲ قانون توسعه معابر باطلاع مالکین املاك واقع در مسیر کوچه نامبرده میرساند چنانچه برنقشه و تصمیم شهرداری‌اعتراض موجهی داشته باشند از تاریخ انتشار آگهی لغایت سه ماه اعتراض خودرا بدفتر شهرداری یا اداره‌کل فنی شهرداری تسلیم و رسید دریافت دارند بدیهی است پس از انقضاء مدت مقرر باعتراضات رسیده ترتیب اثر داده نخواهد شد .

آ-۱۲۶۸۰ — شهردار تهران

انتقال دفتر وکالت

محل کار دکتر محمد منصورشاهی وکیل پایه یك دادگستری از ابتدای فردوسی به خیابان پاستور کوی آب فرمانفرما شماره ۴۰۷ انتقال یافت .

تلفن فعلی دفتر ۴۸۳۱۹ تلفن منزل ۴۷۷۱۸
آ-۹۵۴۳ ۱-۲

قبول داوطلب از طرف دانشکده افسری

دانشکده افسری تعدادی داوطلب باشرایط ومزایای زیرین از راه مسابقه برای سال تحصیلی ۳۹-۳۸ می پذیرد .

الف - شرائط ورود .

۱- تابعیت ایران .

۲- داشتن دیپلم کامل‌شش ساله متوسطه شعبه ریاضی .

۳-عدم اعتیادات مضره .

۴- صحت مزاج و تناسب اندام به گواهی بهداری دانشکده افسری واداره بهداری ارتش .

۵- نداشتن سوء پیشینه طبق گواهی مراجع صلاحیتدار .

۶- سن کمتر از ۱۸ سال تمام و بیش از ۲۵ سال نباشد .

۷- داشتن نجابت شخصی واصالت خانوادگی به گواهی یکی از نمایندگان مجلس شورای ملی یا سنا ویکی از امرای ارتش .

۸- سپردن تعهد محضری باضامن معتبر .

ب - کیفیات تحصیل و مزایا :

دوره دانشکده افسری ۳ سال است و داوطلبان در صورت موفقیت در مسابقه ورودی شبانه روزی بوده وعلاوه بر خوراك و پوشاك ماهیانه ۱۳۳۰ ریال در سال یك و دو و ۳۰۰۰ ریال در سال سوم حقوق دریافت میدارند و پس‌از پایان دوره سه سال دانشکده افسری واحراز موفقیت در آزمایشات نهائی بدرجه ستوان دومی مفتخر واز حقوق ومزایای آن بهره مند خواهند شد .

ج- تشریفات نام نویسی .

داوطلبین حائز شرایط می توانند از تاریخ دهم تیر الی ۱۰ شهریور ماه ۳۸ (از ساعت ۹ الی ۱۳) بادر دست داشتن عین مدارك تحصیلی و شناسنامه و ۳ برك رونوشت شناسنامه مربوطه وشش قطعه عکس ۶×۴ برای ثبت نام بدفتر دانشکده افسری واقع در خیابان ارکاخ مراجعه نمایند .

د- تاریخ مسابقه ورودی بعدا بوسیله رادیو و جرائد باطلاع داوطلبین خواهد رسید ۱-۴ دانشکده افسری

هتل رستوران مایسن

ناهار و شام رادر سالن های مجهز به کولر و کنار استخر میل فرمائید .شام وناهار کامل ۶۵ ریال .خیابان زاهدی (بالای میدان فردوسی) کوچه شریف‌تلفن۴۶۵۳۴-۴۲۹۰۱ ۱-۴ آ-۱۲۴۰۶

آگهی مناقصه برق انار

سازمان برنامه بمنظور اجرای عملیات عمرانی شهرستانها تامین برق شهرانارراباشرایط زیر بمناقصه میگذارد .

۱-داوطلبان شرکت درمناقصه که جزء پیمانکاران واجد شرایط سازمان طبقه‌بندی شده باشند میبایستی برای دریافت اسناد مناقصه وخرید دفترچه مشخصات بدفتر موسسه مهندسین‌مشاور لیچفیلدواقع درخیابان ویلا-راك مراجعه و پیشنهاد خودرا به‌ترتیب زیر تهیه‌و تسلیم نمایند .دفترچه مشخصات ده روز پس از آگهی آماده خواهد بود .

۲-پیشنهاددهندگان میبایستی مبلغ ۱۳۲۰۰۰ریال بعنوان سپرده بحساب شماره ۵۰۲در بانك اعتبارات صنعتی بودیعه‌گذاشته‌ویاضمانت‌نامه بانکی که نمونه آن بضمیمه دفترچه‌مشخصات توسط مهندس مشاور دراختیار شرکت‌کنندگان گذارده خواهد شد بنفع قسمت حسابداری سازمان برنامه ضمیمه پیشنهاد خود نمایند تاهرگاه برنده مناقصه از پیشنهاد خود عدول نماید سپرده بنفع سازمان برنامه ضبط شود .

ضمانت‌نامه نباید اولا مشروط باشد ثانیا باید ازبانك مورد قبول سازمان‌برنامه باشد. ثالثا قابل تمدید برای سه‌ماه‌دوم بصرف اظهار مناقصه گذارنده باشد رابعا طبق‌فرم سازمان برنامه تهیه شده باشد. سپرده پیشنهاد دهنده درجه دوم قبل‌از انعقاد قرارداد بابرنده مناقصه مسترد نخواهد شد .

۳-پیشنهاد بایستی بنوعی که‌دربرك شرایط مناقصه قید گردیده‌تنظیم ودردوپاکت شماره (۱) محتوی تضمین نامه وپاکت شماره (۲)محتوی واحد بهاءاسناد مناقصه و کل پیشنهاد که به‌مهروامضای پیشنهاددهنده رسیده باشد همچنین مبلغ کل پیشنهاد هردودرپاکت لاك ومهرشده تاساعت ۹صبح روز دوشنبه ۱۵شهریور ۱۳۳۸درمقابل اخذ رسیدبه دفتر موسسه مهندسین مشاور تسلیم گردد .

۴-پرداخت حق‌الدرج آگهی مناقصه درجراید بعهده برنده مناقصه خواهد بود .

۵-برنده مناقصه موظف‌است حداکثر ۷روز پس‌از اخطار سازمان تضمین نامه حسن‌انجام کار بمأخذ ۵٪هزینه کل کارتسلیم‌نماید ودرصورت تاخیر سازمان برنامه مجاز بضبط سپرده برنده مناقصه وواگذاری کاربه‌نفرات بعدی یااصولا تجدید مناقصه خواهدبود .

پیشنهادهائی که فاقد سپرده ویامشروط ومبهم‌بوده باشد ویااینکه مطابق بامشخصات وشرایط مناقصه تنظیم‌نگردیده باشد و یااینکه همراه باضمانت‌نامه طبق فرم‌سازمان نباشد ترتیب‌اثر داده‌نمیشود .

پیشنهادهای رسیده درساعت ۱۰همان روز در قسمت شهرسازی‌واقع درخیابان دانشکده تحت نظر کمیسیون مربوطه بازوقرائت خواهد شد. حضور پیشنهاددهندگان ویانماینده آنها درجلسه آزاد بوده و کمیسیون مزبور دررد ویاقبول هریك از پیشنهادات و یاکلیه آنها مختار خواهد بود .

بدیهی‌است بهرنوع پیشنهاد و یاتغییر و تخفیفی که بعدازساعت مذکور در بند ۴برسد ترتیب‌اثر داده نخواهد شد .

سازمان برنامه

آ-۱۱۵۹۰

اهالی محترم گیلان

اکنون که کارخانه پپسی کولا در رشت مجهز به کاملترین دستگاههای خود کار آماده گردیده‌است باطلاع میرساند که از این پس در تمام نقاط گیلان پپسی کولا به بهای ۵ ریال دراختیار شماست

پپسی کولا دوست همیشگی شما

پپسی کولا

بهـــا فقط ۵ ریال

۱۲۶۳۶-F

اطلاعات

دولت ایران برای مبارزه باملخ آماده همکاری بادولت عراق است

بغداد ـ رویتر ـ بر طبق گزارش روزنامه ها مقامات عراقی باپیشنهاد دولت ایران مبنی بر اعزام چند هواپیما برای مبارزه باملخ در عراق موافقت نکرده‌اند . از قرار اطلاع عراق گفته است که دارای وسائل کافی برای مبارزه باملخ میباشد .

گزارش تائید نشده یك روزنامه کمونیستی درماه گذشته حاکی از آن بود که یك هواپیمای ایرانی که ظاهرا مشغول مبارزه با ملخ بوده وارد خاك عراق شده و در نزدیکی مرزخانقین از طرف مقامات عراقی نگهداشته شده‌است .

•••

امروز مقامات مربوط از چنین پیشنهادی اظهار بی‌اطلاعی کردند.

یك مقام رسمی همچنین اظهار داشت که ما از مقامات عراق بجهت عدم همکاری آنان در مبارزه باملخ گله‌مند هستیم و همیشه آمادگی خودرا در همکاری باآنها اعلام داشته‌ایم .

دادستان کل کشور

آقای دکتر عبدالحسین علی‌آبادی بسمت دادستان کل کشور انتخاب‌شد آقای دکتر علی آبادی پس‌از تعیین آقای جوادعامری بسمت سفیرکبیری اطریش عهده‌دار کفالت دادستانی‌بود ولی‌ازامروز بسمت دادستانی کل تعیین ومشغول کارگردید .

یك هیئت بدعوت دولت انگلیس بانکشور میرود

بدعوت دولت انگلستان ساعت هشت بعدازظهر امروز یك هیئت چهارنفری مرکب از آقایان دکتر مشایخ فریدونی رئیس اداره اطلاعات وزارت‌امور خارجه ـ ایرج مستعان سردبیر مجله اطلاعات بانوان ـ علی‌مهرآوری نماینده خبرگزاری رویتر در ایران و آقای علی مشیری رئیس اطلاعات اداره کل انتشارات ورادیو برای یك بازدید رسمی بمدت سه هفته باهواپیمای جت «بی . او . ا . سی» بانگلستان عزیمت مینمایند .

دراین سفر موسسات مطبوعاتی ورادیوئی و همچنین مراکزصنعتی انگلستان مورد بازدید قرار خواهد گرفت . آقای اسپیرز وابسته مطبوعاتی سفارت انگلیس در تهران نیز بعنوان مهماندار همراه این این هیئت عزیمت خواهد کرد .

پیش‌بینی وضع هوا

پیش‌بینی هوای ایران تا ظهر فردا طبق گزارش اداره پیش‌بینی کل هواشناسی بدینقرار است :

هوای شهر تهران صاف گاهی همراه با کمی ابر خواهد بود .

هوای ناحیه خوزستان همراه باباد و گردو خاك پیش‌بینی می‌شود ،هوای ناحیه فارس غبار آلود می‌باشد ، هوای سواحل دریای مازندران کمی ابری‌که در سواحل‌غربی‌گاهی همراه بامقداربیشتری‌ابرخواهد بودوهوای‌بقیه‌نقاط صاف‌میباشد .

حداکثر درجه حرارت هوای شهر تهران در روز گذشته ۳۵ درجه سانتیگراد (۳درجه گرمتر از روز قبل) و حداقل آن ۲۳ درجه سانتیگراد بالای صفربوده است .

گرمترین نقاطی که ایستگاه هواشناسی دارند در بیست وچهار ساعت گذشته بندرعباس با حداکثر ۳۹درجه سانتیگراد و خنکترین نقاط شهر مشهد باحداقل ۱۳درجه سانتیگراد بالای صفربوده‌است .

ضمنا دیروز هوای آبادان به ۳۵درجه بالای صفر تنزل یافت .

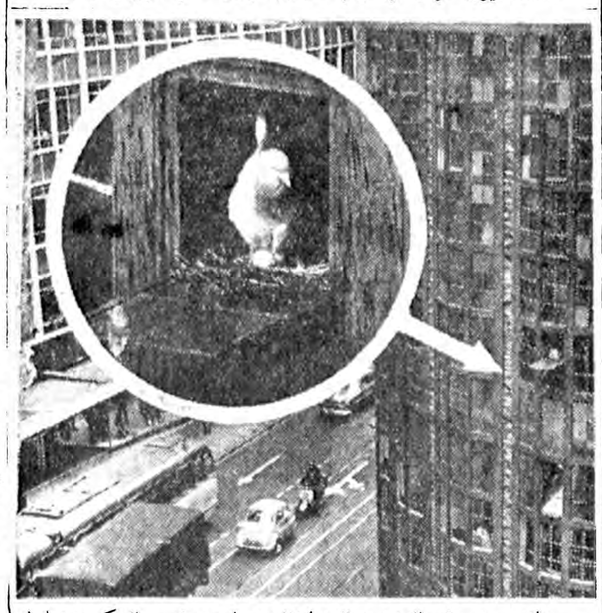

هلند ـ روی جام یك‌پنجره باز درارتفاع دیوار مشرف بریك کوچه شلوغ ودرازاین‌کبوتر تصمیم‌دارد آشیانه خودرا بسازد ودرآنجا تخم بگذارد این پنجره دریکی از طبقات بالای ساختمان انبار قراردارد .متصدی انبار باکبوتر بی‌آشیان همدردی کرده وتصمیم دارد پنجره‌راباز نگاهدارد تادربقیه تابستان پرنده ازآن بعنوان آشیانه استفاده کند .

شکست هامر شولد وضع کانال سوئز را بحرانی کرده

بعلت لزوم تصمیمات شدید درمقابل جمهوری عربی بن‌گوریون مجددا نخست‌وزیر خواهد شد

اروشلیم ـ یونایتدپرس ـ گزارشهای رسیده حاکی است بن‌گوریون که برسر فروش اسلحه به آلمان غربی استعفا کرد ،مجددا به نخست‌وزیری تعیین خواهد شد .

محافل مطلع‌اظهار میدارند مشکلات داخلی اسرائیل سبب خواهد شد که بن‌گوریون مانند دفعه پیش که استعفا داد از پایتخت خارج نشود .

گفته میشود که شکست مذاکرات داك‌هامرشولد در قاهره ممکن‌است اتخاذ تصمیمات فوری را از طرف اسرائیل ضروری سازد .

داك‌هامرشولد برای حل اختلاف اسرائیل ومصر برسر توقیف یك کشتی هلندی در کانال سوئز چندین بار با عبدالناصر مذاکره کرد . ولی این مذاکرات به نتیجه‌ای نرسید وعبدالناصر اعلام کرد که کشتی های اسرائیلی وکشتی هائی که حامل کالاهای اسرائیلی است .همچنان حق عبورازکانال راندارند .

۶هزار میل بایك قایق دراقیانوس

نیویورك ـ آسوشیتدپرس ـ کریستوفر گرابووسکی که از اهالی تونس می‌باشد و۵۷ سال دارد ،بایك قایق مخصوص پس از ۸۵ روزمسافرت دریائی از تونس وارد نیویورك‌شد .

کریستوفر مسافت ۶هزار میل را در اقیانوس اطلس تنها روی قایق خود پیمودوسرانجام به‌نیویورك رسید .

وی‌اظهارداشت که‌من از تونس با۱۸۰ لیتر آب و۳۰۰ بسته‌کنسرو حرکت کردم وپس از رسیدن به نیویورك هنوز برای پنج روز دیگر غذا داشتم. کریستوفر افزود که‌در نواحی جنوبی برمودا با شدید ترین طوفانها مواجه گشتم ووضع بسیار خطرناکی پیش‌آمد .

قایق هائی که برای عبور از اقیانوس انتخاب میشود از نوع مخصوص می‌باشد ولبه ندارد‌واساسا عبارت از یك پضرری‌ه‌ووقمکبیچ ـمت‌کشورنبنا می‌باشد ولبه ندارد وخطر غرق شدن درآن‌وجود ندارد .

روز استقلال آمریکا خونین بود

نیویورك ـ آسوشیتدپرس ـ تعداد مقتولین حادثه‌اتومبیل وکسانی که‌درآب خفه شده‌اند طی تعطیلات ۵۴ساعته روزآزادی آمریکا تاحال به۴۹۴نفررسیده است .ازاین عده ۱۶۷نفردرآب خفه شده‌اند وبقیه دراثرسوانح‌دیگر وبطور عمده تصادفات‌رانندگی بقتل رسیده‌اند . رقم کسانی که درآب خفه شده‌اند بیش‌از سال گذشته می‌باشد وهنوز تعدادکلی کشته‌شدگان معلوم نیست و باید منتظر آمارهای قطعی بود .

۲۳۰۰ هواپیمای کمونیست دربرابر فرمز

تایپه ـ یونایتدپرس ـ مقامات نظامی فرمز اعلام کردند که ۲۳۰۰ هواپیمای چین کمونیست در تیررس فرمز تمرکز یافته است .هفتاددرصد این‌هواپیماهاجت هستند .چینی‌ها دوسوم نیروی‌هوائی خودرا در برابر کموی وماتسووفرمز متمرکزساخته‌اند .

آخرین خبر تا ۴ بعدازظهر

هجوم ملخ دریائی بمزارع کشاورزی

آخروقت امروز خبرنگارما ازبندر بوشهر اطلاع‌داد دستجات ملخ‌دریائی بمزارع کشاورزی اطراف بندر بوشهر هجوم آورده وبرای‌شروع مبارزه با ملخ‌جریان بمقامات مربوطه اطلاع‌داده شده‌است تاکنون چندین دسته‌بزرك ملخ‌مزارع کشاورزی رامورد تماجم قرارداده وهجوم دستجات دیگر همچنان ادامه دارد .

۸ مغازه و پنج اطاق بکلی سوخت

بنابگزارش آخروقت‌امروز خبرنگارما ازسنندج طی‌آتش‌سوزی مهیبی که‌دربازار سنندج حادث شد تعداد هشت مغازه وپنج اطاق باکلیه اثاثیه طعمه حریق گردید این آتش سوزی ازمغازه بخاری شروع شد ودریك لحظه‌هفت مغازه مجاور آن وپنج اطاق بالای مغازه‌ها رافرا گرفت هنوز علت ایجاد این حریق معلوم نیست وفعالیت‌برای‌خاموش کردن آتش ادامه دارد .

کامیون و محمولاتش طعمهٔ حریق شد

گزارش آخروقت امروز خبرنگارما ازبندر عباس حاکی استکه کامیونی برانندگی علی‌زهری حامل مقدار زیادی کالای بازرگانی که‌از سیرجان بطرف بندرعباس حرکت میکرد درنیزاری واقع‌درمسیر جاده بعلت نامعلومی طعمه حریق گردید دراین آتش سوزی کامیون‌ومحمولات آن‌بکلی سوخت .

کشف دفینه متعلق بدوران صفویه وافشار

آخر وقت امروز خبرنگار ما تلفنی از دماوند اطلاع داد که در بخش «گیلان» واقع در ۱۸ کیلومتری دماوند عده ای از اهالی‌دفینه‌ای کشف کردند و طی بازجوئی که از سه نفر از اهالی بنام‌طیبی ، اشرفی وقاسمی بعمل آمد تعداد شش سکه متعلق بدوران نادرشاه و شاه اسمعیل صفوی کشف شد در روی این سکه ها جمله «ضرب اصفهان» و «ضرب مشهد» حك شده و نوع جنس سکه های مزبور و تعداد آنها معلوم نشده است گفته می شود چهار خمره مملو از این مسکوکات بوسیله ۳۵نفراز اهالی «گیلان» کشف گردیده است ولی تاکنون‌بیش از شش سکه بدست مقامات مربوطه نرسیده و فعالیت برای کشف تمام مسکوکات ادامه دارد .

۲۰ شرکت خارجی داوطلب احداث سردخانه گوشت شده‌اند

امروز از شهرداری تهران کسب اطلاع شد که تاکنون بیست شرکت خارجی برای احداث سرد خانه گوشت تهران پیشنهاد داده‌اند پیشنهاد های رسیده بیشتر از کشور های ژاپن ،هلند ،انگلستان ،آلمان و فرانسه می باشد برای رسیدگی باین پیشنهاد ها بدعوت‌شهرداری‌تهران کمیسیونی مرکب از نمایندگان دانشگاه ـشیلات ـ وزارت صنایع و سازمان برنامه تشکیل میشود.

یك دقیقه وقت ـ یك پارو ـ وتلی انباشته پول نقره

بریجستون

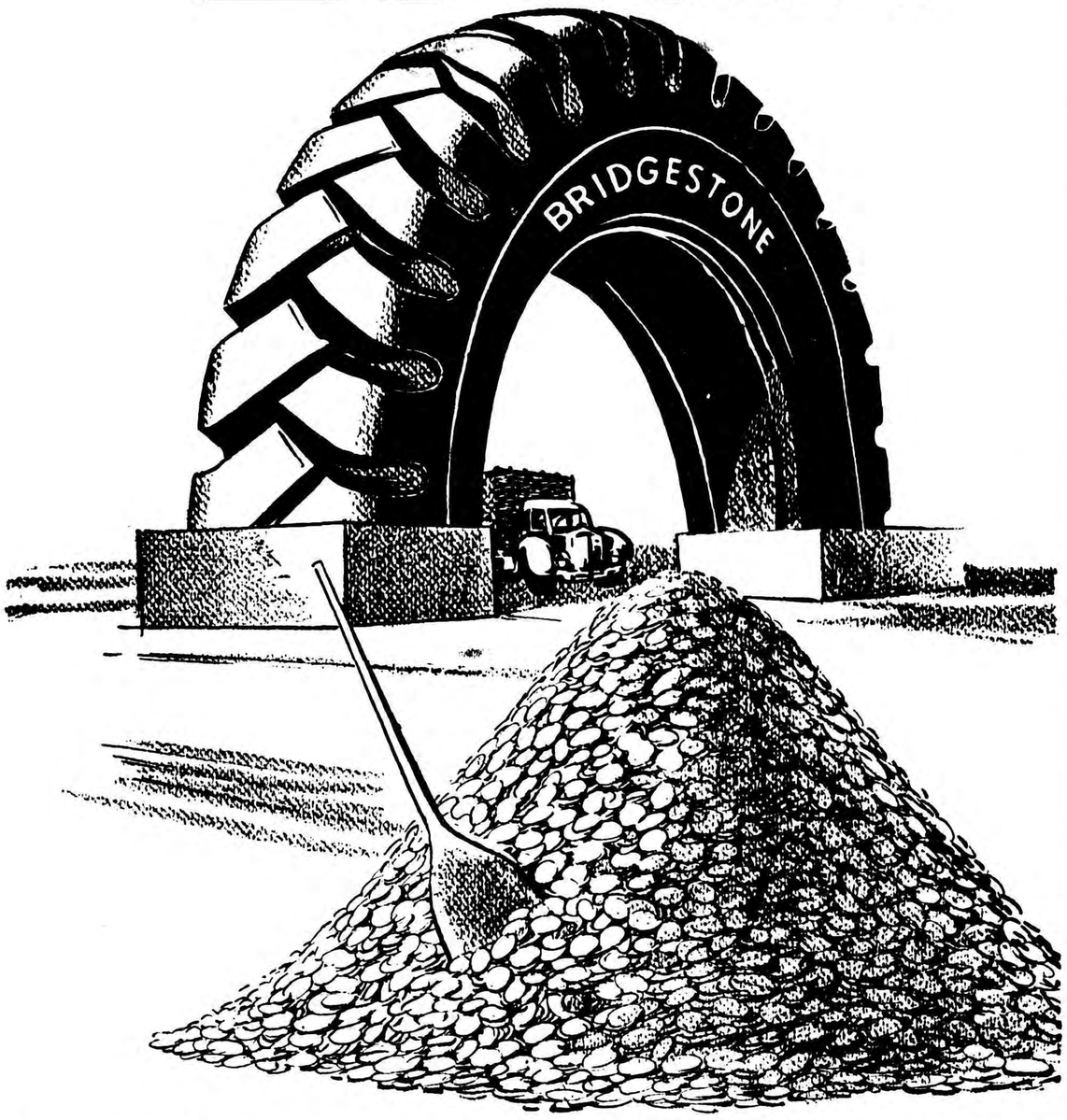

طاق عظیم بریجستون درجاده کرج جنب کاروانسرای سنگی هم‌فال‌است هم تماشا فقط با ارائه‌گواهینامه رانندگی هنگام عبور از این طاق تماشائی میتوانید کارت عبور بدست آورید و درمراسم قرعه‌کشی بی‌سابقه بریجستون شرکت کنید .

بزودی میان دارندگان کارت عبور قرعه‌کشی میشود وسه‌نفر بحکم قرعه انتخاب میگردند تا از توده‌های انباشته سکه‌نقره که دراختیار آنهاگذاشته میشود هرقدرکه میتوانند برای خود بردارند .

برنده اول یکدقیقه ـ برنده دوم نیم‌دقیقه ـ برنده سوم ۱۵ثانیه‌برای پاروکردن سکه‌های نقره فرصت‌خواهندداشت.

آ ـ ۱۲۶۳۲ سازمان‌فاکوپا

فردوسی

نشریه سیاسی برای طبقه‌جوان و روشنفکر

این تهران لعنتی

عکس‌العمل وزیرگمرکات درباره مقاله فردوسی

تلفن و ناموس الف پ آشنا

انگلیس وآمریکا درخاور میانه سازش میکنند

دختر ۲ فدای تبلیغات دلالها شد پدر ژاله نوذری

فرانسویها هنوز نمیدانند که ما دانشگاه داریم

جوراب ابریشمی

صبح سه‌شنبه درتهران و روزچهارشنبه درسراسر ایران منتشر میشود

آ ـ ۹۴۸۷

ACCAPULCO

درایام محرم کافه رستوران

آکاپولکو

برای پذیرائی شام که تحت‌نظر بهترین متخصصین اروپائی تهیه میگردد ازمشتریان محترم آماده پذیرائی می‌باشد .

نشانی : خیابان پهلوی ـ سه‌راه ونك

آ ـ ۱۲۵۸۴

باشگاه عصر

بخیابان پهلوی‌چهار راه شاه و حشمت‌الدوله کوچه بوذرجمهری باغ بوذرجمهری کاشی ۷و۹ انتقال یافت تلفن ۴۰۴۴۸ و۴۳۳۱۰

هرمس فارسی ولاتین

یمین : لاله‌زار

روشنفکر

یک رپورتاژ کامل باچند عکس زیبا از

عروسی دلکش

منتشر می کند

غروب چهارشنبه درتهران وصبح پنجشنبه در شهرستانها منتظر رپورتاژ عروسی دلکش باشید

خانه‌فروشی بقیمت سیصدهزارتومان

ششصد وپنجاه متر در باغ صبا دوطبقه تازه ساز با شش اطاق و سه زیر زمین و لوازمات رجوع فرمائید لاله زار ۳۹۷۸۴ به:بنگاه کوشان

۱ـ۲ آ ـ ۱۲۶۲۸

هواپیمائی مشهد همه روزه ۱۳۰۰ریال

شرکت آسمان تلفن ۳۷۷۷۷

اولین کارخانه روکش طایر

«درایران»

شرکت سهامی کام‌فر

خیابان سعدی ـ سرای صدقی‌نژاد ـ تلفن ۳۳۵۰۰

۱ـ۳ تبلیغاتی آ.آ آ ـ ۱۲۶۳۴

تغییر شماره‌های تلفن سفارت کبرای امریکا

ازروز ۱۴تیرماه ۱۳۳۸ مطابق با۶ جولای ۱۹۵۹ تلفن‌های شماره ۴۴۱۵۱و ۴۶۱۹۱ سفارت کبرای کشورهای متحده آمریکا کارنخواهند کرد. ازآن تاریخ‌به‌بعد تلفن شماره ۴۹۲۸۱ جایگزین آن‌شماره‌ها خواهد بود.

۱ـ۳ آ ـ ۱۱۹۵۶

مرد نامتناهی

اولین کتابی که دربارهٔ شخصیت بی مانندعلی‌بن ابیطالب(ع) بزبان فارسی تالیف شده !

کتابی که باتفاق آراء داوران ـ استادان دانشگاه ـ برنده جایزه دویست هزار ریالی شناخته شده !

کتابی که‌شما را صرفنظر از جنبه مذهبی با اوضاع عمومی سیاسی وقت و اسلام از نظر کلی آشنا می‌کند !

برای اولین بار شخصیت یك‌انسان کامل ،بزرگترین راهبر بشریت و سیاست اواز نظر سازمان دادن اجتماع‌در۱۴ قرن پیش مورد تجزیه و تحلیل‌قرار گرفته است.

این کتاب‌بقلم حسن صدر مدیرقیام ایران نوشته‌شده ودر کتابفروشی امیر کبیر ونیل‌و کتابفروشیهای معتبر دیگرآماده‌فروش است. ۱ـ۳ آ ـ ۱۲۳۴۴