سال سی‌وچهارم- شماره ۱۰۱۴۷ | چهارشنبه چهارم اسفندماه ۱۳۳۸ | تکشماره ۳ ریال

اطلاعات

آلمان از اسپانیا پایگاه نظامی میگیرد

صفحه ۲۰

تاسیسات نظامی آلمانها دراسپانیاشامل مراکز تعلیماتی سربازان وخلبانان، انبارهای مهمات وملزومات وبیمارستانها خواهد بود

★ انگلیسها باپیشنهاد آلمان غربی مخالف‌اند وآنرا نابهنگام وبیمورد میدانند وفرانسه نیز ازاین نظر بسردی‌استقبال کرده‌است

★ وزارت خارجه امریکا اعلام کرد به احتیاج آلمان درمورد تاسیس مراکز نظامی دراسپانیا واقف است

★ غرب درانتظار عکس‌العمل سخت شوروی در برابرایجاد پایگاههای نظامی آلمان دراسپانیا است

لندن۲۳فوریه-آسوشیتدپرس-یونایتد پرس- امروز انگلستان رسما تائید کرد که دولت فدرال آلمان برقراری پایگاههای نظامی را در اسپانیامورد بررسی قرار داده‌است .

یکسخنگوی وزارت خارجه‌انگلیس گفت درست آلمان غربی نظر خود را در اواسط ماه ژانویه به انگلستان اطلاع داد.

آلمان در صدد تامین انبارهای نظامی ، بیمارستانهای نظامی ومرکز تعلیماتی در اسپانیا میباشد .

بقیه در صفحه ٤

جریان روز

صندلی خالی ¦ همسایه خوب

سرمقاله وتفسیرجهان را درصفحه دوم مطالعه فرمائید

نیروی هوائی امریکا ۱۶ ساعته بکمك ایران میرسد

خبرگزاری فرانسه ازآنکارا گزارش میدهد هانری ویسلمن فرما نده اسکادرون نیروهای هوائی امریکاکه اخیرا از کشور های عضوسنتوبازدید کرده اظهار داشت بمحض دریافت دستور جت های نیروی هوائی امریکا در ظرف ۱۲ ساعت از پایگاه های خود بترکیه ـ۱۶ ساعت بایران و۲۲ساعت به پاکستان خواهند رسید .

اسکادرون هوا پیماهای امریکائی در تهران وآنکارا وکراچی نمایش های جالبی دادند.

این اسکادرون عموما از جت های جنگنده واکتشافی تشکیل شده بود.

به‌رئیس مؤسسه کاره

دانش آموزان کودکستان و دبستان فرزاد بسازمان کمك کودك کمك کردند.

صفحه ۱۹ را مطالعه فرمائید

استقبال باشکوه لاهور از شاهنشاه و ملکه

شاهنشاه مدت نیمساعت با «ویلیام رانتری» سفیرامریکا درکراچی صحبت‌فرمودند

★ علیاحضرت ملکه فرح پهلوی در مجمع پیشاهنگی دختران لاهور شرکت کردند

جریان تشریف فرمائی اعلیحضرتین به لاهور وگزارش نماینده اعزامی مابه پاکستان

گزارش رسیده از لاهور حاکی است که‌هنگام ورود اعلیحضرتین‌به لاهور استقبال پرشکوه و بیسابقه‌ای بعمل آمد .

بقیه در صفحه هفدهم

شاهنشاه درمیهمانی سفارت ایران با «ویلیام‌رانتری» سفیر امریکادرکراچی (نفروبرو) مذاکره میفرمایند. سفیرانگلیس درکراچی نیز افتخار حضوردارد.

والاحضرت شمس نشان اهداء نمودند

عصر دیروز والاحضرت شاهدخت شمس پهلوی آقای ریچارد رویتر مدیر عامل سازمان کمك های امریکائی برای کلیه کشور ها(کاره)

بقیه در صفحه هفدهم

سفیرجدیدایران در امریکا

امروز عازم محل ماموریت خویش گردید
استقبال شایسته‌ای درفرودگاه معمول شد

ساعت هشت صبح امروز آقای‌مهندس اردشیر زاهدی سفیر جدید ایران در امریکا بوسیله هواپیمای لوفت‌هانزا عازم وین وسویس گردید .

طبق اطلاعی که داریم آقای زاهدی امروز بعداز ظهر بااین هواپیما به وین وارد میشوند وباتغییر هواپیما بلافاصله عازم ژنو خواهند شد .

در ژنو برای دیدار پدر خود تیمسار سپهبد زاهدی دوروز اقامت مینمایند وسپس باتفاق والاحضرت شهناز و دختران یکسر به واشنگتن عزیمت خواهند کرد .

امروز جمع کثیری ازرجال‌ومحترمین ودوستان آقای اردشیر زاهدی ازساعت ۶ صبح در فرودگاه مهر آباد گردآمده بودند درمیان بدرقه کنندگان چندتن از وزیران وروسای دربار شاهنشاهی وآقای بهلبد وجمعی ازسناتور هاو نمایندگان شورایملی بودند.

همچنین چندتن از بانوان خانواده علیاحضرت ملکه فرح ازجمله بانو فریده دیبا مادر علیاحضرت و اعضای

بقیه در صفحه نوزدهم

جمعیت دفاع ملی تجدید فعالیت کرد

تبلیغات خصمانه رادیو مسکو ورادیوهای همصدای آن سبب تجدید فعالیت جمعیت دفاع ملی شد

بمناسبت تجدید حملات تبلیغاتی شوروی بایران دیروز جمعیت‌دفاع ملی‌تجدید فعالیت کرد.

ازساعت چهارونیم بعداز ظهر دیروز هیات موسسین جمعیت به دعوت سناتور دکترصدیق اولین جلسه خودرا برای اعلام شروع‌مجدد فعالیت خوددردبستان‌حرفه‌ای‌بهبهانی تشکیل داد وبا نطق‌هائی که‌سناتور

بقیه در صفحه هفدهم

درجلسه امروز مجلس شورای ملی کلیات بودجه مطرح شد

دکتر جهانشاهی بعنوان مخالف صحبت‌کرد

درصفحه هفدهم

طرح تاسیس دانشگاه ملی چگونه تلقی شد

درصفحه نوزدهم

ازنماینده‌اعزامی ما

کراچی سوم اسفند سازساعت هشت بعدازظهر روز یکشنبه‌مارشال محمدایوب خان رئیس جمهوری پاکستان درباغ سفارت شاهنشاهی ایران درکراچی میهمان شاهنشاه‌و علیاحضرت ملکه فرح‌بودند.

درمیهمانی شامی که بمناسبت ورود شاهنشاه وعلیاحضرت ملکه فرح از طرف‌سفارت ایران‌درکراچی

بقیه در صفحه نوزدهم

پیام نخست‌وزیر

بمناسبت پایان پنجمین سال‌سنتو

امروز مصادف با پایان پنجمین سال تشکیل سازمان پیمان مرکزی (سنتو) که کار آن نخست با پیمان سابق بغداد آغاز شد میباشد و در ممالك عضو سنتو پیامهائی ایراد و مراسمی برگزار میشود .

بهمین مناسبت از طرف آقای دکتر اقبال نخست وزیر پیامی‌بشرح

بقیه در صفحه نوزدهم

بیمهٔ آسیا

ازسیاوش عکسبرداری شد

★ بیمارستان نمازی مرض عصبی بیمارورا تایید میکند

★ یك داروخانه دارو دراختیار بیمار میگذارد

امروز آقای دکتر بقراطصفائی اطلاع‌دادکه از جمجمه سیاوش‌عکس برداری شد پزشك مزبور افزودکه نتیجه امتحان خون بیمار نیزبدست آمدوباعفونت همراه بوده است.

امروز یك مشاوره پزشکی‌باحضور آقای دکتر سمیعی برای معاینه سیاوش تشکیل‌می‌شوداین کمیسیون درباره کسالت عصبی سیاوش نیز نظر خواهدداد.

بقیه در صفحه سوم

مجلس سنا

درصفحه ۱۶

حزب کمونیست شوروی غرق درکاغذبازی‌است

از مسکو- کمیته مرکزی حزب کمونیست جمهوری ازبکستان مرد شماره ۲ خودرا از کار برکنار کرد: وعده‌ای از دستگاه های صنعتی رابه سبب کوتاهی دراجرا وتکمیل برنامه های صنعتی‌موردسرزنش قرارداد.

بنا بگزارشی که درروزنامه پراودا انتشار یافته است شرف رشیدووبچ دبیر اول کمیته‌مرکزی حزب کمونیست ازبکستان در سمت خود ابقاء شده است ولی رومان مانیکف از دبیردومی حزب برکنارگردیده وفدورایکوتیتوف جانشین وی شده است .

این تغییرات پس از بازدیدی که یکیتا خروشچف درده فوریه هنگام

بقیه در صفحه نوزدهم

۱۰ اسفند

آخرین فرصت برای افتتاح حساب تامین آتیه دربانك پارس

روز جمعه ٦ اسفند (پس‌فردا)

بانك پارس وشعب وباجه‌های آن برای افتتاح حساب‌تامین آتیه ازساعت ۹ صبح تاساعت یك بعدازظهر بازاست

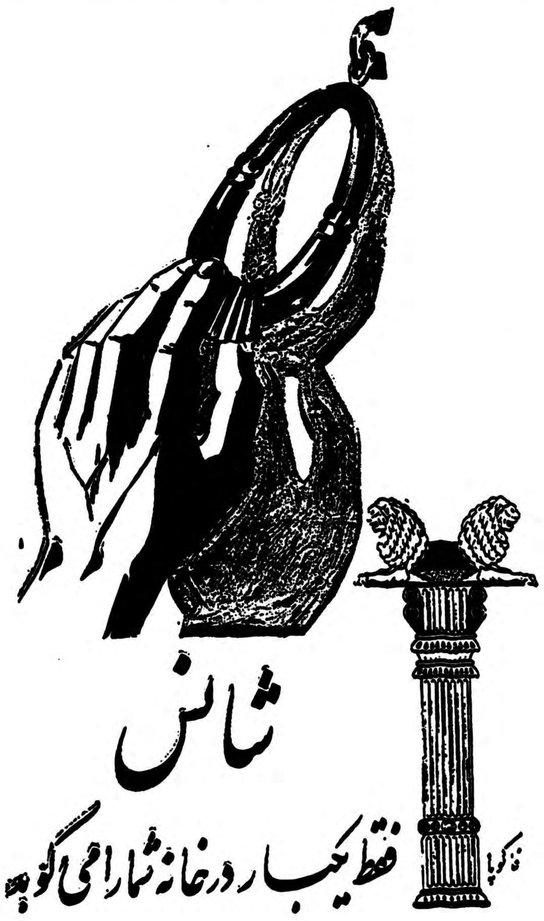

شانس

فقط یکبار درخانه شما را می‌کوبد

ازکجا معلوم که جایزه ممتاز

۵۵۵۵۵۵ ریالی

نصیب شمانگردد وسرنوشت شما تغییر نیابد. متوجه باشیدکه برای استفاده از این فرصت بزرك فقط ٦روز فرصت‌دارید

آ-٤٣٧٨٠

مدیران‌محترم کارخانجات سنك بری

به‌آگهی شرکت سهامی سنك یکا درصفحه پنجم‌توجه‌فرمایند

آگهی استخدام

اداره استخدام شرکت ملی نفت‌ایران بدینوسیله از کلیه کسانیکه دررشته های‌فنی دارای مدارك تحصیلی لیسانس ببالا میباشند وتحصیلا تخودرادر خارج از کشور باتمام رسانیده و بزبان انگلیسی تسلط کامل داشته وقبلا نیزباین اداره مراجعه نموده‌اند خواهشمند است هرچه زودتر باداره استخدام شرکت مراجعه نمایند. اداره استخدام

ایرتوك نماینده‌کل

بی. او. ا.سی تلفنهای جدیدخودرا اعلام میدارد

ام.ای. ا ۶۳۹۶۴

هواپیمائی عراقی ۶۳۹۶۵ ۶۳۹۶۶

هزار صبح بهاری چنان طرب ندهد ...

که درنخستین روز بهار بلیطهای سی ریالی اعانه ملی خودرا نگاه کنید

وبفهمیدکه یك جائزه بزرك مثلا یك میلیون ریال یاپانصد هزار ریال ویا مبالغ دیگری ازجوائز این بلیطها را برده‌اید... درآن لحظه است که بهارطبیعت در دل شما نیز براستی خواهد شکفت.

آ-٤٣٦٦٠ بنگاه بخت آزمائی ملی

شماره‌های تلفن شعبه بازار بانك صادرات ومعادن ایران

ازروز شنبه هفتم اسفندماه ۱۳۳۸ ازشماره ٥٤٩١١ الی ٥٤٩١٥ خواهد بود

کسانیکه بدهی مالیاتی خودرا تا روز پانزدهم اسفند تسویه نمایند از۷۵درصد جرایم معاف خواهند شد.

۱-۱۲ آ-٤٣٠٨٨

روغن نباتی قو طعم کره دارد

آگهی فروش خانه‌های نقد واقساط

شرکت سهامی بیمه بازرگانان باهمکاری شرکت ساختمانی کاخ ازتاریخ بیستم بهمن‌ماه ۱۳۳۸ درکوی شرکت بیمه بازرگانان اقدام به عملیات خانه سازی نموده لذا بدینوسیله مراتب باطلاع اشخاصیکه نزد شرکت بیمه بازرگانان بیمه عمرشده‌اند وتااین تاریخ حق‌بیمه خودرا پرداخته‌اند میرساند تادر صورت تمایل بخرید خانه به اداره مرکزی شرکت بیمه بازرگانان واقع درخیابان بوذرجمهری شرقی به‌آقای مهندس صائبی مراجعه وپس ازاخذ معرفی‌نامه حداکثر تاآخر اسفندماه ۱۳۳۸ بدفتر مرکزی شرکت ساختمانی کاخ واقع درخیابان شاهرضا چهارراه پهلوی‌رجوع‌فرمایند. بدیهی‌است بیمه شدگانی که تاآخر اسفند ۳۸ مراجعه نمایند حق تقدم خرید خانه برای آنها منظور خواهدشد. ضمنا علاقمندانی هم‌که مایل بخرید خانه‌های نقد و اقساط باشند میتوانند همه روزه برای بازدید محل وثبت نام بدفتر مرکزی شرکت مراجعه ویاوسیله تلفن شماره ٤٥٩٦٢-٦٩٩٢٧- ٨١٨٠٧اطلاعات‌لازم راکسب‌نمایند.

شرکت سهامی بیمه بازرگانان شرکت ساختمانی کاخ

آ-٤٣٦٩٤

نمایندگی پودر ظرف شوئی اکو

شرکت ناصح خیابان فردوسی کوچه سیرك تلفن ۳۹۶۶۸

آ-٤٣٦٠٢

چای جهان

۲۵۲ ۱۵۱

قلمرو سعدی

تازه‌ترین اثر سناتور علی‌دشتی که توسط سازمان کتاب کیهان چاپ شده‌است منتشر شد

مرکز پخش : کتابفروشی‌ابن‌سینا

آ-۳٤۷۵۳ ۱-۲

دکتر هنربخش متخصص قلب

ازاروپا مراجعت ومنزل سابق‌راز بیماران خود پذیرائی میکند.

جریان روز

صندلی خالی

دیروز عصر بنا بدعوت آقای دکتر عیسی صدیق نایب رئیس جمعیت دفاع ملی اجتماعی از هیئت مؤسس جمعیت در دبستان بهبهانی تشکیل گردید تا در باره تجدید فعالیت جمعیت تصمیم بگیرند اما یك صندلی در این اجتماع خالی بودو همچنان خالی ماند چون جای او کسی معلوم نشد، این صندلی ریاست جلسه بود که بامرحوم حکیم‌الملك بود، فقیدسعید این وظیفه ملی را در دوران فعالیت جمعیت باعلاقه و صداقت و میهن‌پرستی انجام داد و آنمرحوم تا آخرین دقایق عمر نسبت بکشور و آب و خاك مقدس میهن وفادار و مدافع سرسخت بود.

در جلسه دیروز هیئت‌مؤسسین جمعیت دفاع ملی روح آن فقید سعید در مجمع یاران وی تجلی داشت، خاطره ایامی که مرحوم حکیمی جلسات مجمع عمومی را اداره می نمود و باحرارت و شدت پیرامون وظایف جمعیت و دفاع از حق وحقیقت، دفاع از استقلال و قانون اساسی وشعائر و مظاهر ملی وبالاخره مدنیت وقومیت ایران صحبت میکرد بیاد آمد و بیشتر ناطقین بافکار میهن پرستانه و خدمات ومجاهدتها و فدا کاری‌های او در راه آزادی ایران چه در زمان مشروطیت و چه بعد از آن و هنگام زمامداری او تکیه‌نموده وگفتند ما پیرو مکتب وطن پرستی و شهامت و صراحت لهجه آن پیرمرد مقاوم و سر سخت در برابر زور گوئی بیگانه هستیم و از این راه وروش هرگز دوری نخواهیم جست وهمچنان افکار بلند آنمرحوم رانصب العین و سر لوحه مرام و مقصدخویش قرار خواهیم داد.

روی همین گفتارها وتجدیدخاطرات وقتی صحبت از انتخاب رئیس جمعیت وجانشین حکیم‌الملك بمیان آمد ،همه ابرو در هم کشیده ، قیافهٔ امتناع بخود گرفتند و گفتند صندلی ریاست بیاد مرحوم حکیمی همچنان خالی بماند و ما از تعقیب افکار و نیات او دست نخواهیم کشید و اگر او در میان ما نیست ولی روح او ، فکراو درمیان ما تجلی دارد و ماسعی خواهیم کرد مکتب وطن پرستی حکیم‌الملك رازنده وپایدار نگاهداریم اعم ازاینکه جمعیت دفاع ملی فعالیت‌خودرا بمقتضای زمان داشته باشد یا نداشته باشد .

برمبنای این گفتگو هابود که‌هیئت مؤسس جمعیت دفاع ملی مسئله‌انتخاب رئیس را مسکوت گذارد و صندلی مرحوم حکیمی همچنان خالی ماند.

اما تصمیم‌چه بود ؟

نطق‌های پرحرارتی ایراد گردید چند ناطق که میان آنها سناتور و نماینده مجلس و استاد دانشگاه و روحانی بودند پرده از مظالم و زور گوئی شوروی برداشتند ، ادامه تبلیغات رادیو مسکو و حملات ناروائی که دستگاه تبلیغاتی مسکو بعناوین مختلف و از حلقوم های دیگرمتوجه مملکت ما ، مظاهر ملی ما ، شئون وحیثیت وآزادی و استقلال ما میگردد مورد انتقاد شدید قرار گرفت ،گفته شد دولت شوروی با اتخاذ این‌رویه باملت ایران دشمنی میکند زیراروشی که پیش گرفته‌اند و افکارمغرضانهٔ که دستگاه تبلیغات مسکو تعقیب‌می کند جز اینکه عملی خصمانه علیه ایران تلقی شود محملی دیگر نمی توان برای آن قائل شدو حال آنکه ما این رویهٔ ناپسند را هرگزنداریم وجمعیت دفاع ملی در عین اینکه مدافع حقوق و منافع و حافظ شئون وحیثیت ملت ایران است خواهان حسن رابطه باملت بزرك همسایهٔ‌خود نیز میباشد و در مقام‌آن نیست رویه‌ای خصمانه داشته باشد چنانچه در چند ماه قبل بمحض اینکه رادیو مسکو ودستگاههای وابسته بدان خاموش شدند مرحوم حکیمی اعلامیه‌ای‌صادر نمود و ابراز خوشنودی کرد و آرزو نمود روابط دو همسایه برمبنای‌دوستی استوار گرددو آن پیرمرد میهن‌پرست گفت هد فما این نیست با همسایگان خود ستیز و عناد داشته باشیم‌بلکه از صمیم قلب میخواهیم روابط مابر اساس احترام‌متقابل استوار باشدبدین سبب فعالیت جمعیت را متوقف می سازیم .

لکن با کمال تاسف دولت شوروی این احساسات بی شایبه و افکارمیهن پرستانه‌را تخطئه‌میکند، بهیچ میشمرد چنانچه پس از چندی خاموشی باز رویه تبلیغاتی یکسال خود راعلیه ایران گو اینکه کوچکترین اثری د. افکار و عقاید صریح وراسخ‌ملت ایران باقی نگذاشته و نخواهدگذاشت واین تهمت ها و دروغ ها فاش وعلنی شد و رسوائی بار می‌آورد معهذا ادامه میدهد که ناچار جمعیت دفاع ملی را وادار بمقابله و مبارزه ودفاع از حقانیت و حفظ منافع و حیثیت و شئون ملك‌و ملت میسازد .

مطلب مهمی که در جلسه دیروز هیئت مؤسس مطرح بحث گردیداین بود که دولت سوسیالیستی نظریات خودرا آشکار نمیسازد ،گویا نمیتواندپیشنهادهای خودراعلنی ابراز واظهار کند زیرا آن نظریات وآن پیشنهادها با استقلال‌وتمامیت وآزای یك کشور مستقل مغایرت دارد وملل آزاد جهان آنرا تخطئه میکنند و منافی منشور سازمان ملل متحدکه

بقیه در صفحه نوزدهم

همسایه خوب

اعلام اصل مونرو در نخستین مراحل تاریخ امریکای مستقل‌علاوه بر مفهوم « امریکا مال امریکائیها» یك تصور نادرست و اغراق آمیزنیز در ذهن امریکائیان شمالی بوجود آورد .آنها عادت کردند امریکای لاتین را مسلم فرض کنند. درواقع دور افتادگی این قاره با ۲۰ کشور خود به‌علاوه برتری دریائی‌انگلستان و بعدا امریکا به اصل مونروواقعیتی می‌بخشیدواقوام امریکای‌لاتین‌نیزعادت کردند به امریکا به عنوان راهنما بنگرند و همه چیز را از آن بخواهند.

سیاست امریکا تا نیمه‌قرن بیستم نسبت به کشور های امریکای‌لاتین تحت عنوان «همسایه خوب »توصیف میشد . روابط واشنگتن با ۲۰ ملتی که بتدریج تحول می‌یافتند دوستانه بود ولی دوستی بزرگتر با کوچکتر. و وزارت خارجه امریکا بنحو روز افزونی مسئولیت رابدست موسسات و اتباع امریکا می‌سپرد. ودر روابط اقتصادی آنها مداخله‌ای نمی کرد.

اساسا امریکائیها در سراسر قرن نوزدهم و چهل سال اول قرن بیستم توجه لازم را به دنیای‌خارج نداشتند و سیاست خارجیشان از همان روحیه‌ای پیروی میکرد که بر داخل اجتماع امریکائی حکمفرما بود ـ فعالیت و رقابت آزادانه فردی تاحد ممکن ـو تا وقتی امریکاهنوز قاره دور از دسترسی محسوب می شد و نیرو های دریائی انگلو ـ ساکسون می توانستند دریا ها و اقیانوسها را نگه‌دارند اشکالات زیادی از این سیاست خارجی غیر فعال حاصل نمیشد.

حتی هنگامی که امریکا عملا خوبی آنکه خودبخواهد ـ رهبری دنیا را برعهده گرفته بود ، این رهبری صرفا در اروپا وآسیاو خاور میانه اعمال میشد و وزارت خارجه نیازی باین نمیدید که در روابط موسسات امریکائی و کشور های امریکای لاتین مداخله‌ای کند . امریکائیها در رتبه اول از۲۰کشور امریکای جنوبی و مرکزی آرامش و ثبات می خواستند و کاری به‌نوع این آرامش نداشتند . نظریات وزارت خارجه راجع به امریکای لاتین حتی در دهه ششم قرن‌بیستم هنوز تحت تاثیر افراد غیر مسئول بود.

وقوع انقلابات متعدد درآرژانتین، کلمبیا ،ونزوئلا و کوبا سر انجام منظره را تغییر داد. با این انقلابات عامل جدیدی‌وارد سیاست امریکای لاتین شد و در کشور های دیگر مانند برزیل نیز بدون توسل به خونریزی زیاد براوضاع تسلط‌یافت. این عامل طبقه متوسط متحرك و آزادیخواهی بود که از طرف‌کلیسا پشتیبانی میشد . کلیسا که قبلا همواره متحد دیکتاتور های نظامی بود بسرعت لیبرال شد و تبدیل به عامل موثری در سقوط دیکتاتور ها گردید.

تحولات بحدی سریع وبردامنه روی داد که هنوز برای دنیای‌خارج قابل ارزیابی نیست . پس از جنك دوم جهانی دیکتاتوری نظامی و حکومت سرهنگها و ژنرالها نظم عادی سیاست امریکای لاتین را تشکیل میداد .کشور هائی مانند اوروگوئه استثنائی بودند . امروز کشور هائی مانند دومینیکن و پاراگوئه‌استثنائی شده‌اند.دمکراسی از روی‌نمونه امریکای شمالی همه‌جا ریشه گرفته است و در بعضی‌کشور ها، مانند کوبا پایه نظام جدیدی‌را میریزند.

مردم امریکای لاتین آزادی ورفاه بیشتری می خواهند و طبیعی است که این تمایل با نظریات‌موسسات خارجی تصادم می کند وباز طبیعی است که اگر رابطه این‌دو عامل تحت انضباطی در نیاید بحران و تیرگی روابط‌ازآن ناشی‌خواهدشد.

وزارت خارجه امریکا همچنان می خواست دورادوربه‌امور امریکای لاتین بپردازد . جنبه اقتصادی‌روابط با امریکای جنوبی و مرکزی بر جنبه سیاسی آن می‌چربید و ازآنجا که امریکائیان عادت داشتند سایر کشور های نیمکره غربی را مسلم فرض کنند ، حتی در برنامه کمك های خارجی خود نیز سهم مهمی برای ۲۰ کشوراین‌منطقه قائل‌نشدند و تنها ۲ در صد کمك های‌بلاعوض امریکا به ۲۰ کشور امریکای‌لاتین رسید.

امروز وضع با گذشته بسیار تفاوت کرده است و در فرصتی دیگر باید به‌آن پرداخت.

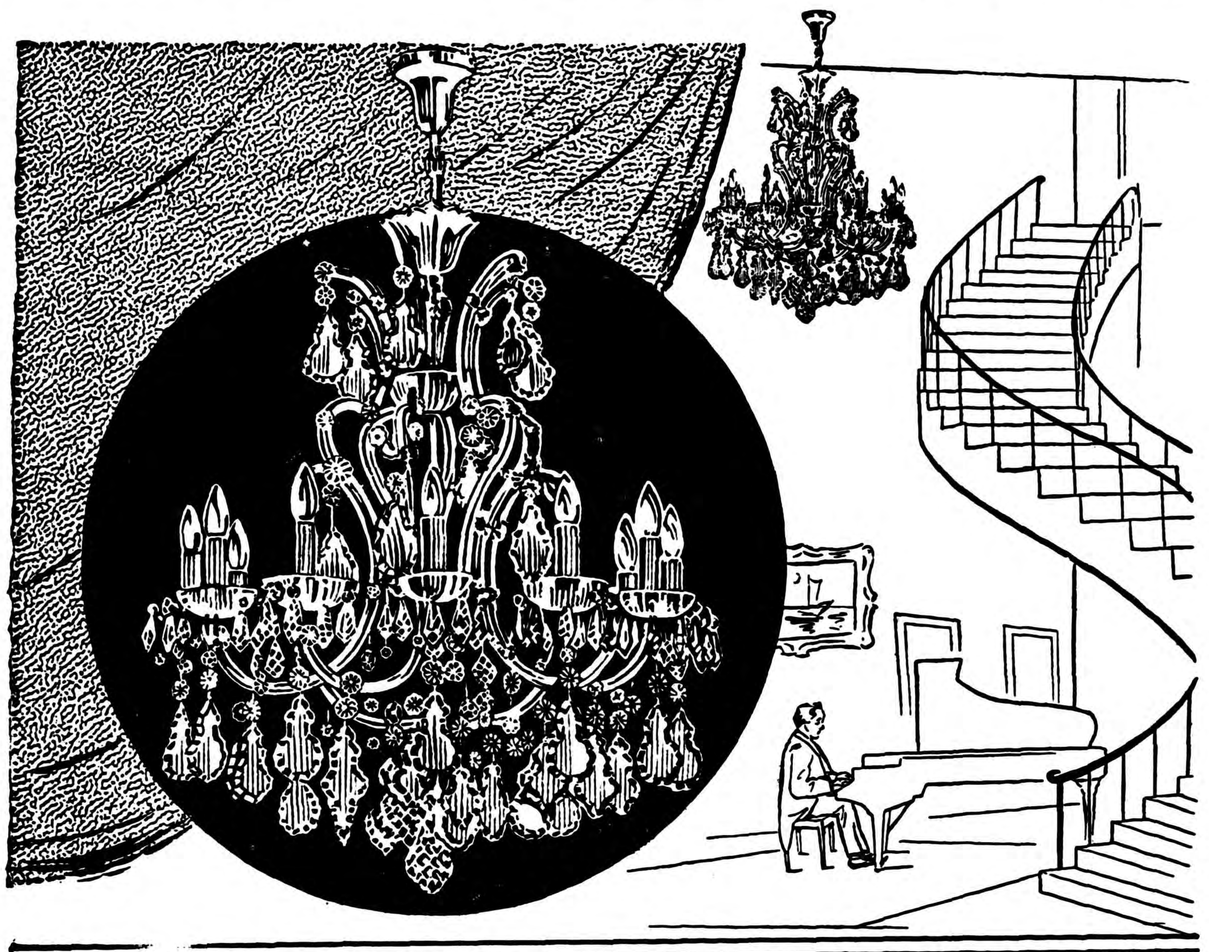

شکوه و عظمت
سالنهای خود را با نصب
لوسترهای کریستال مخلل (جرمار دپالم)
که چکیدهٔ فکر و صنعت سازندگان چیره دست است تامین نمائید
برای تهیهٔ انواع مختلف آن به:
نمایندهٔ انحصاری: تجارتخانهٔ علوی
شاهرضا بیخ شمیران تلفن ۳۷۲۸۲ مراجعه فرمائید
کلید

کتاب های مردانه
توئید انگلیسی
که در ۱۷ رنك مورد پسند تهیه‌شده
فقط
۱۵۵۰ ریال
جنرال مد
کوچهٔ برلن

کلیات مفاتیح الجنان
باترجمه فارسی
برای آنکه در موقع خواندن دعا و زیارت بدانید با مخاطب خود چه میگوئید کتابفروشی محمد علی علمی با پنج سال زحمت موفق شد کتاب‌فوق راباترجمه مهدی‌الهی قمشه‌ای استاد دانشگاه‌تهیه ودردسترس قرار دهد از خرید آن غفلت ننمائید .
بهاء در تمام کشور ۲۰۰ ریال محل فروش کتابفروشی محمد علی علمی خیابان ناصر خسرو کوچه نایب بازار بین‌الحرمین کتابفروشی احمد علمی
۱ـ۵ آ ـ۳۴۵۷۳

کتاب بخوانید تا رستگار شوید
انتشارات امیرکبیر
آ ـ۴۲۷۶۸ ۱ـ۳۰

بیماریهای آمیزشی ـ مجاری ـ ادرار ـ سستی و ناتوانی ـ
میدان بهارستان ـ خیابان صفی علیشاه
دکتر یحیی صدری

آخرین متد درمان سوزاك تازه و کهنه و ضعف قوای تناسلی
دکتر جناب‌زاده‌دارای گواهینامه از دانشکده طب فرانسه خیابان منوچهری مقابل کوچه دبیرستان ژاندارك
۱ـ۲۰ آ ـ۴۳۱۳۴

باراهنمائی
کتابخانه سخن
برای کودکان وجوانان کتاب انتخاب کنید
کاشی ۴۷۹ خیابان نادری تلفن ۴۸۲۹۲

حراج
تا ۵۰ درصد تخفیف
بکلیه اجناس بانضمام عالی‌ترین پتوهای پشمی‌انگلیسی
بلوز وژاکت کشمیر و موهر
پارچه‌های زنانه زیبا ازایتالیا وفرانسه
بهترین پارچه‌های لباسی مردانه «هلنداندشری»لندن
که جدیدا باهواپیمای ارفرانس رسیده‌است
فروشگاه الگانس
خیابان فردوسی ساختمان ارفرانس شماره ۹۱
تلفن ۴۵۰۰۹

سازمان تندرستی جوانان و تربیت بدنی ایران‌درگذشت تاسف آور مرحوم مغفور **حضرت آیت‌اله حاج سید مجتبی معتمدالواعظین شیرازی** والد ماجدجناب آقای‌شعاع مدیر باشگاه شعاع‌که طبق معمول همه ساله بعتبات عالیات مشرف و بر اثر کسالت بتهران مراجعت و برحمت ایزدی پیوسته‌اندباطلاع عموم میرساند مجلس ختم آن مرحوم روز جمعه ٦ اسفند ماه از ساعت ۹ تا ۱۱ صبح در مسجد حاج ابوالفتح (خیابان ری ـمیدان شاه) بر گزار میشود . ازعموم ورزشکاران و ورزشدوستان انتظار دارد که با شرکت در مجلس ختم مزبور روح سعید فقید را شاد فرمایند .

رئیس سازمان و معاون وزارت‌فرهنك‌سرلشگرمحمددفتری

ومن یعظم شعائر . . .فانها من تقوی‌القلوب

با کمال تاثر در گذشت ابن عم معظم ثقة‌المحدثین‌مرحوم **آقای معتمدالواعظین شیرازی** طاب ثراه راکه از مفاخر و معمرین جامعه سادات شیرازی بوده‌اند باطلاع عموم‌علماء اعلام و بنی اعمام و جامعه اهل‌منبر میرساند مجلس ختم سعید فقید روز جمعه بیست‌و هشتم شعبان‌المعظم مطابق با ششم اسفند ماه از ساعت ۹الی یازده صبح در مسجد مرحوم حاج ابوالفتح (میدان شاه) منعقد است انتظار دارد عموم طبقات از علماء اعلام و جامعه اهل منبر و تجار و اصناف و غیره از شرکت در مجلس مزبور ماجورو تسلیت ببازماندگان آنمرحوم خاصه فرزندان بزرگوار ایشان آقایان شعاع‌و سنا و منصور و ضمنا حقیر را قرین امتنان فرمایند .

العبدالفانی ـ سلطان الواعظین شیرازی

خانواده های **شعاع ـ معتمد شیرازی ـ حائری فر ـ خلیل پور شیرازی ـاشرفی ـ مستجابی ـفقیه‌شیرازی ـ نقابت ـعندلیبی ـهاشمی ـ صدر شیرازی ـرضوی‌شیرازی ـ حشمتی شیرازی ـفصیح شیرازی ـپاشائی**

با کمال تاثر رحلت مرحوم **آقای معتمدالواعظین‌شیرازی** را باطلاع عموم بستگان و دوستان ارجمند میرساند مجلس ختم آنمرحوم روز جمعه ششم اسفند ماه از ساعت ۹ الی۱۱ صبح در مسجد حاج ابوالفتح انتهای خیابان ری میدان شاه ومجلس ختم زنانه روز پنجشنبه ۵ اسفند ماه از ساعت ۲ الی ٦ بعد از ظهر در منزل شخصی آنمرحوم واقع در خیابان ری کوچه آبشار غربی بر گزار میشود .

بخانواده محترم شعاع بویژه آقای شعاع مدیر باشگاه تاج مصیبت وارده را تسلیت میدهیم .

از آقایان محترم دوستان عزیز و سروران گرامی که‌در مجلس ترحیم مرحوم برادر عزیزمان شرکت فرموده ویا بوسیله تلگراف‌نامه ومطبوعات تسلیت گفته‌و خودرادرغم ما شریك دانسته‌اند صمیمانه‌تشکر نموده سعادت وسلامت همگی‌را ازدرگاه احدیت مسئلت مینمائیم.

آ ـ۴۳۷۰۶ **عزیزاله کردوانی ـامین امینی**

بمناسبت سال در گذشت مرحوم **ابوالفتح صدوقی** روز جمعه ششم اسفند ساعت ۳ بعد از ظهر مجلس یادبودی از طرف خانواده در مقبره خانوادگی واقع در امامزاده عبداله منعقد خواهد بود .

از حضار محترم در مقبره مرحوم فتوحی در امامزاده عبداله پذیرائی خواهد شد . ۱ـ۲ آ ـ۴۳۷۳۰

با نهایت تاسف در گذشت مرحومه مغفوره **بانونرگس خاتون** والده محترمه حاجی حسین ـحاجی آقا بزرگی کنی بدینوسیله باستحضار اقوام‌و دوستان محترم میرساند ختم مردانه در روز ششم اسفند یوم جمعه در مسجد میثم سه‌راه طرشت خیابان باستان از ساعت دو الی پنج بعد از ظهر و ختم زنانه همانروز در منزل شخصی خیابان نواب خیابان شکوفه کوچه صالحی کاشی ٤ از دو تا پنج بعد از ظهر تشکیل می باشد .

حاجی حسین‌حاجی آقا بزرگی ـ شیخ حسین کنی ـ عبدالحسین حاجی آقا بزرگی ـتقی عباس بگی ـمحمد باقر کنی ـ محمد صادق کنی
آ ـ۳۴۹۰۳
بعموم بازماندگان آنمرحومه‌مصیبت وارده‌راتسلیت میدهیم

با نهایت تاسف و تاثر بمناسبت در گذشت شادروان مرحوم **عباس شیریان** مجلس ختمی از طرف جمعیت حسینی مسجد حوض در روز جمعه ششم اسفند از ساعت ۹ الی۱۱ صبح در همان مسجد بر قرار میباشد از دوستان و آشنایان دعوت میشود با شرکت خود در مجلس مزبور روح آنمرحوم را شاد فرمایند . **حاج شیخ ابوالحسن شعرانی**

با نهایت تاسف در گذشت مرحومه علویه **زهرا خانم مصداقی** مادر آقایان حسینعلی ـابوالحسن مصداقی و سایر اخوان را باطلاع دوستان و بستگان آنمرحومه میرسانند .

حاج شیخ مجتهد سلیمانی (وفا علی) ـمشیرالسلطنه (امیر سلیمانی)ـاحمد فریدونی ـ دکتر علی نورالحکماء ـ حاج سلطان حمزه مرندی

با نهایت تاثر در گذشت مادر عزیزمان را باطلاع‌اقوام و دوستان محترم خود میرساند مجلس تذکر مردانه ازساعت ۳و نیم الی ۵و نیم روز شنبه ۷ اسفند در مسجد مجد بر قرار است مجلس یاد بود زنانه در روز پنجشنبه ۵ اسفند ماه در منزل شخصی آنمرحومه واقع در خیابان امیریه مقابل انتظام کوی رحیمی کاشی ۳۲ از ساعت ۳ الی ۵ بعد از ظهر برگذار خواهد شد .

حسینعلی مصداقی ـ ابوالحسن مصداقی ـلطفعلی مصداقی ـنصرت‌اله مصداقی ـ ناصر مصداقی اقدس ومهین مصداقی ـحسنعلی مصداقی ـ مصطفی خاتمی ـ دکتر احمد آزما ـعزیز آقا خانی ـمنوچهر آزما ـ سید محمدپورنیا ـ علی میر اسدی .

بخانواده محترم مصداقی و عموم بازماندگان آنمرحوم مصیبت وارده را تسلیت میدهیم .

با نهایت تاثر فوت مرحومه مغفوره **بانو سلطنت‌موسوی شبستری** صبیه مرحوم جنت‌مکان خلدآشیان کربلائی میرجبار موسوی شبستری طاب ثراه را باطلاع کلیه اقوام و دوستان و همشهریان محترم میرساند مجلس ختم روز جمعه ٦اسفند ماه از ساعت ۱۳الی ۵ بعد از ظهر در مسجد شبستریها واقع در خیابان چراغ برق منعقد میباشد .

ومجلس ختم زنانه همانروز بعد از ظهر در منزل سید صادق موسوی شبستری واقع در خیابان خرمشهر کوچه نیك میباشد . **الاحقر سید عبداله موسوی شبستری ـ میر عباس موسوی ـسیدصادق موسوی ـ سید مهدی‌موسوی ـ سید مهدی حیدری ـ محمد رضا مطلبی ـ اسکندر نازل گلشنی ـمحمدباقر زکی زاده ـ میر اسماعیل ساعی**
بعموم بازماندگان آنمرحومه‌مصیبت وارده‌راتسلیت میدهیم

آگهی های تسلیت

با نهایت تاثر وتاسف در گذشت شادروان مرحوم عباس شیریان را بعموم بازماندگان آنمرحوم بویژه آقایان حسین و رضا شیریان تسلیت عرض نموده بقای عمرهمگی را از خداوند متعال مسئلت داریم .

از ساری سروان حسین حاجیان ـ مهدی حاجیان

ضایعه دردناك و مصیبت وارده را به سرکار علیه خانم دکتر رقیه‌هادی و خانواده محترم هادی تسلیت عرض‌مینمائیم

فرشچی ـ عالمدوست ـ شیرازی ـ آبشتنی ـگلکار ـ مشکلان ـعاشور پور
آ ـ۳۴۹۱۹

بقیه آگهیهای ترحیم وتسلیت درصفحه ٤ و۱۷ وآخر

منشور برازیلیا

آیزنهاور به امریکای لاتین وعده‌رفاه و آزادی داد

۷۰ هزارتن از ساکنین پایتخت جدید برزیل استقبال باشکوهی از رئیس جمهور امریکا کردند

واشنگتن-۲۳فوریه-آسوشیتدپرس- آیزنهاور در ساعت۱۱امروز بساعت گرینویچ (۳و۳۰ بعد از ظهر سه شنبه به‌وقت تهران) فرودگاه‌نظامی کامی‌را در پورتوریکو ترك گفت و بسوی پایتخت جدید برزیل ،شهر برازیلیا پرواز کرد.

آیزنهاور وارد شهری میشود که نمایشگاه معماری مدرن است و در واقع شهری است که به آینده تعلق دارد . این شهر هنوز ناتمام‌می باشد و فعلا صد هزار تن در آن زندگی می کنند.

استقبال عظیم

برازیلیا اولین پایتختی است‌که آیزنهاور در سفر خود به چهار کشور امریکا مشاهده میکند . در فرودگاه پرچم های دوکشور موج میزد و زمین را مفروش کرده بودند. تمام مسیر رئیس جمهوری‌در این شهر و کاخ ریاست جمهوری برزیل در آن با پرچمهای دوکشور تزئین شده بود . آیزنهاور ازمراکز کار کارگران سازنده شهر دیدن کرد و از یك بنای یادبود پرده برداشت. که یادگار سفر وی خواهد شد.

هنگا مورود آیزنهاوربه‌فرودگاه برازیلیا ۲۱ تیر توپ شلیك شد. کوبیشك و اعضاء کابینه برزیل در فرودگاه حضور داشتند.

مردم د رهمه‌جا صف پلیس را شکستند تا از نزدیك نسبت به ایزنهاور ابراز احساسات کنند . تقریبا هفتاد هزار تن از جمعیت‌شهر در مسیر رئیس جمهور امریکا گرد آمده نسبت بوی ابراز احساسات شورانگیزی مینمودند . فشارجمعیت چنان بود که ناچار از واحد های موتوری نظامی و اتومبیل های‌آتش نشانی برای باز کردن راه عبور استفاده شد.

گروهی از روزنامه نگاران و عکاسان نیز مرتبا عکس بر می داشتند.

منشور برازیلیا

این‌اعلامیه دیشب‌ازطرف‌ایزنهاور وکوبیشك رئیس‌جمهور برزیل‌صادر شد :

دو رئیس قوه اجرائیه برزیل و امریکا که بزرگترین کشور های‌نیمکره‌غربی‌هستند‌تصمیم مشترك خود را برای کمك به قدرت نظامی و اخلاقی نیمکره غربی با توجه به « حداکثر آسایش و عدالت برای همه جا» اعلام‌میدارند.

دو رئیس جمهوری به موفقیت جهاد اقتصادی نیمکره‌غربی درتوسعه و عمران خود اعتماد دارند . آنها تصمیم مشترك خود را در مبارزه‌بر ضد بیدادگری و اعتقاد خود را به لزوم آزادی عقاید و مذاهب‌ابراز میدارند . دو رئیس کشور معتقدند « توسعه اقتصادی بدون حفظ‌صلح و حقوق دمکراتیك ممکن نیست ».

این منشور پیش از رسیدن آیزنهاور به برازیلیا در واشنگتن و دو پایتخت برزیل منتشر شد . و وقتی هواپیمای جت آیزنهاورغرش کنان از فراز رود آمازون و جنگل های انبوه آن میگذشت منشور را به سراسر جهان مخابره میکردند. در منشور گفته میشود که بالابردن سطح زندگی در قاره امریکا کلید حفظ صلح و حقوق دمکراسی است.

قرار است آیزنهاور در کنگره برزیل نطقی ایرادکند وروز جمعه این کشور را بمقصد آرژانتین ترك گوید.

منشور برازیلیا توسط هرتر به انگلیسی و توسط «هوراشیولا فر» وزیر خارجه برزیل به پرتقالی برای دورئیس جمهوری قرائت شد.

قرائت منشور در کنار بنای‌یادبود سفر آیزنهاور که بوسیله وی در برازیلیا افتتاح گشت انجام‌گرفت.

پیوستن دستها

آیزنهاور هنگام پرده برداری‌از بنای یادبود گفت برازیلیا مظهر ترقیات برزیل است .

کوشش شما در میان یك ناحیه وحشی زیبا ترین شهر دنیا راایجاد کرده‌است . این تصمیم شما درست مانند تصمیمی است که سالهای‌قبل ملت امریکا اتخاذ کرد و پایتخت خودرا از فیلادلفیا به واشنگتن برد تا تمدن را به داخله امریکا توسعه دهد . حال در برزیل نیز شما چنین کرده اید تا قسمت های‌دست‌نخورده کشور خودرا آباد کنید .

آیزنهاور به‌کارگران‌ومهندسینی که برازیلیا و خیابانهای بدون چهار راه آن را ساخته‌اند تبریك گفت و متذکر شد که دستهای شما باید بادستهای کارگران امریکا و همه دنیای آزاد بهم پیوندد و برای‌تامین زندگی بهتر برای فرزندان شماو آنها و نسل های آینده بشری بکار رود .

در ریو دوژانیرو پایتخت فعلی برزیل که امروز آیزنهاور از آن دیدن میکند به آویختن پرچم مشغولند .

این شهر از زیباترین شهر های جهان است و آن را به پرتقالی سیداد ـ ماروهیلوزا (شهرپرشکوه) مینامند . مناظر طبیعی این شهرهم در دنیا نظیر ندارد .

آیزنهاور یکبار در پایان جنك جهانی بعنوان قهرمان فاتح جنك‌به برزیل آمد ودر ریو دوژانیرو از او استقبال عظیمی کردند و این دومین باری است که به آنجا میرود .

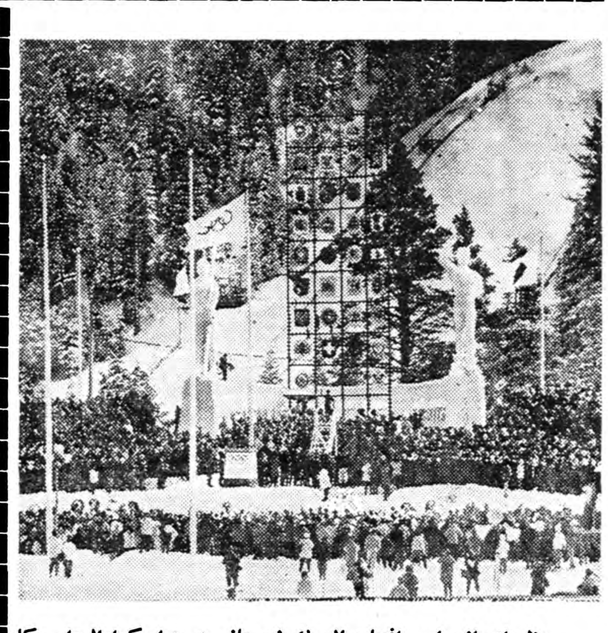

منظره‌ای ازمراسم افتتاح المپیك زمستانی در « اسکواوالی»امریکا. این مسابقات باشرکت ۳۰کشور از ۳۰فوریه جاری آغاز شد.
خبرگزاری فرانسه

شوروی۵۰هزارتن گازاعصاب ذخیره کرده

★ این گازها از سلاحهای اتمی خطرناکترند واثر وحشتناك آنها بحدی است که هیتلر از بکار بردن آن خودداری کرد

★ باگازهای اعصاب شوروی سکنه هزار شهر به بزرگی سانفرانسیسکو رامیتوان دچار تشنج اعصاب کرد

واشنگتن - ۲۳ فوریه - آسوشیتدپرس - یکی از مقامات عالی رتبه علمی امریکا گفت‌اطلاعات کاملی پیرامون گاز های خطرناکی که‌از سلاحهای‌اتمی نیزسهمناکترند در اختیارپزشکان‌آن کشورگذاشته است .

از جمله گاز هائی وجوددارد که میتواند ده ها هزار تن را در چند دقیقه نابودکند و گاز هائی که میتواند در چند دقیقه سکنه نظامی و غیر نظامی شهری را فلج کند ولی نکشد . همین مقام یادآور شد که امریکا از این گاز ها به قدر کفایت دراختیار دارد و روسیه نیز فاقد آنها نیست .

دکتر سیسیل کوگینز که در جامعه پزشکی کالیفرنیا خطابه ای پیرامون این گاز ها ایراد میکرد اظهار داشت هر ٤ گرم گاز اعصاب میتواند پانصد هزار تن را دچار تشنجات عصبی ساخته از کار باز دارد .

جنك شیمیائی

این پزشك‌قبلا در قسمت‌شیمیائی ارتش امریکا به تحقیقات شیمیائی برای مقاصدجنگی‌مشغول بوده‌است.

وی‌گفت هنوز امکانات جنگهای بیولوژیك و شیمیائی بر مردم‌جهان روشن نیست . حتی پزشکان نظامی نیز درصورت وقوع حملهٔ شیمیائی و بیولوژیك از نتایج حاصله آگاه نیستند .

او گفت ظاهرا شوروی‌پنجاه‌هزار تن گاز اعصاب ذخیره کرده است‌و بااین مقدار گاز میتوان سکنه‌هزار شهر به‌بزرگی سانفرانسیسکو را دچار تشنجات عصبی ساخت .

این پزشك افزود که باید هرچه زودتر برای مقابله با این سلاحهای ناشناس در امریکا تدبیری بیاندیشند و برای حفظ مردم امریکا در برابر خطر آنها اقدام کنند .

وی گفت حتی آدولف‌هیتلرچنان از آثار احتمالی این سلاحها روی مردم دنیا نگران بود که اصولا از بکار بردن آنها خودداری کرد.

عبدالناصر به‌قاهره بازگشت

رئیس جمهوری متحده عربی بزودی تغییرات مهمی‌در دستگاههای قانونگذاری واجرائی ایالت‌سوریه‌خواهدداد

قاهره -۲۳ فوریه -خبرگزاری فرانسه‌پرزیدنت‌ناصراروزبعدازظهر وارد قاهره شد رئیس جمهور کشور متحده عربی چند روز قبل عازم سوریه ایالت شمالی جمهوری متحد عربی شد و در شهر های مختلف سوریه بیاناتی ایراد نمود .

پرزیدنت ناصر با هواپیما وارد فرودگاه قاهره گردید و یکسره‌به اقامتگاه خود رفت .پس از سخنرانی دیروز ناصر ،مطبوعات قاهره‌عموما نوشته اند که نیرو های اسرائیل به تمرکز در مرز های ما ادامه می ـ دهد و بایستی ما نیز برمراقبت خود بیافزائیم .

امروز روزنامه «السیدسه» چاپ بیروت نوشته بود که ناصر بزودی تغییرات دامنه داری در دستگاههای قانونگذاری و اجرائی ایالت سوریه خواهد داد .

مبارزه ضد روزه درچین

پکن -۲۳ فوریه - خبرگزاری فرانسه - روحانیون مسلمان ایالت « سین کیانك » طی جلسه‌ای اعلام نمودند که روزه ماه رمضان نباید امور اقتصادی و تولیدی کشور را مختل سازد.

روزنامه « سین کیانك » که‌خبر فوق را درج کرده است خاطر نشان نموده « نمیتما هنرومو » رئیس انجمن اسلامی ایالت« سین کیانك» اظهار امیدواری کرده‌است که‌روسای مذهبی سیاست حزب کمونیست را مورد بررسی قرار دهند و در امور تولیدی فعالانه شرکت جویند .یکی از روسای مذهبی ایالت « سین کیانك »اعلام‌نموده است که‌بمناسبت نزدیك شدن ماه رمضان لازم است که تولید افزایش یابد.

باید توجه داشت که روزه گرفتن در ماه رمضان یك مسئله شخصی است و نباید موجب کاهش تولید گردد.

اسپاگیتی وکوکی‌یت
دونوع ازخمیرهای رژیم غذائی دکتر گیلورد هاوزروارد شد
مواد ترکیبی: کنجاله غذائی- شیر خشك بدون چربی - جوانه گندم- مخمرهای‌غذائی- تخم مرغ
مزایای اسپاگیتی و کوکی‌یت دکتر گیلورد هاوزر بر این است که در ذائقه فوق‌العاده خوش طعم ولذیذ بوده و مصرف‌کنندگان راهم چاق نمیکند.
مراکز فروش درتهران- خیابان اسلامبول مغازه‌های خاویار بزرك‌و گیلان خیابان بلوار مغازه ٤٤٤ خیابان ناصر خسرو داروئی سازش چهارراه پهلوی مغازه خوراك اهواز- آقای عبدالحمید عماری- بیجار فروشگاه مهدوی.
PÂTES DIÉTÉTIQUES COQUILLETTES GAYELORD HAUSER

لوازم یدکی و سوزن دا پزشکی شرکت شهلا - ناصر خسرو
لوازم آزمایشگاه فیزیك شیمی و طبیعی شرکت شهلا ناصر خسرو

این است زندگی
بقلم آقای منصور منصوری
ازانتشارات کتابفروشی زوار - تهران - شاه‌آباد
آ-۴۳۷۱۰ ۱-٤

کفش FERDOWS فردوس SHOE.
کفش برای عید
کارخانجات کفش فردوس مدلهای
جدید کفش (مردانه - دخترانه - پسرانه) تهیه شده
برای عید نوروز را بشما تقدیم مینماید
کفش فردوس قبل از خرید هرگونه کفش از کفش فردوس بازدید فرمائید
خیابان شاه - نرسیده به چهارراه شاه . تلفن ٤٨٥٣٤
۱-٤ آ-٤٢٧٤٦ تبلیغاتی آ.آ.

از دخترها بپرسید
همه مردم یك صدا میگویند نان سیتا نظیر ندارد
سیتا
نان سیتا بهترین نان بهداشتی است که بدون دخالت دست تحت نظر متخصصین فنی تهیه میشود
قلهك - خیابان دولت - تلفن : ۸٦۱٤۳
SITA MACHINE-MADE BREAD
TEL. 86143

سفارت تهران
مرغوبترین وباصرفه‌ترین سیمان‌هاست
خیابان شاهرضا- کوچه فتوحی
تلفن: ٦٧٨٣٥- ٦٩٥٩٦ - ٦٩٣٩٠

از صبح جمعه سینما رادیوسیتی
یك نوع لبخند
سینماسکوپ رنگی
باشرکت:
روسانو براتزی
جون‌فونتین
برادفورد دیلمن
کریستاین کارایر
وخواننده سیاهپوست امریکا
جانی ماتیس
اثر: فرانسوا ساگان نویسنده کتاب سلام برغم
داستان عشق دخترك دانشجوی ۱۸ ساله‌ای‌که در دانشگاه پاریس تحصیل میکند و عشق سوزانی نسبت به یکی از همکلاسان خود پیدا می نماید ، اما عموی جوان بادخترك آشنا شده واورا بجنوب‌فرانسه برده وهمراه با هیجانات دوران جوانی بااو به عشق بازی میپردازد، ولی پس از چندی دخترك احساس میکند اورا دوست ندارد‌وعاقبت بسوی‌پاریس‌برگشته عشق سابق خودرا باز مییابد.

دکتر عبدالعزیز میرعمادی
متخصص در
جراحی عمومی - شکسته بندی
دیپلم‌فدرال سویس و دکترا دپزشکی از دانشگاه لوزان
جراح سابق بیمارستانهای امریکا
نشانی خیابان شاه شماره ۲۲۳ تلفن ٤۱٥٥۳ پذیرائی فقط بعدازظهرها

معالجه بادستگاه لانتزول
با جدید ترین وسیلهٔ درمانی در تنگی نفس ها - سینوریت ها - زکام مزمن - لارنژیت - آلرژیها موسسه لانتزول ترابی امین‌خیابان سعدی‌چهارراه‌سیدعلی‌اول منوچهری
۱-٤ آ-۳۳۲۰٥

از حزب کمونیست قدیمی عراق جلوگیری شد

ازطرف وزارت کشور برنامه حزب زکی خیری مخالف وحدت عراق تشخیص داده شده است

بغداد ـ ۲۳فوریه ـ یونایتدپرس ـ وزارت کشور عراق تصمیم گرفت که فقط به یك حزب کمونیست اجازه فعالیت دهد لذا از دادن اجازه فعالیت به‌حزب‌زکی خیری کمونیست قدیمی خودداری کرد.

وزارت کشور در نامه‌ای که دیشب برای زکی خیری ارسال داشته مینویسد مقررات حزب وی‌با ماده چهار قانون فعالیت احزاب در عراق. مطابقت ندارد.

دهم ژانویه گذشته زکی خیری‌و داودالصائغ هر دو تقاضای خود را بوزارت کشور داده بودند.

مخالف وحدت کشور

حزب داود الصائغ از حزب کمونیست قدیمی عراق منشعب شده بود. چون وزارت کشور با تقاضای‌او موافقت کرد زکی خیری مجبور شد نام حزب کمونیست قدیمی عراق را تغییر دهد و تحت نام دیگری تقاضای ثبت کند. ولی اکنون‌وزارت کشور تقاضای دوم اورا که بنام «اتحاد الشعب» (نام روزنامه‌ارگان این حزب) داده شده بود نیز رد کرده است.

در نامه وزارت کشور نوشته‌شده هدفهای حزب‌خیری برای جمهوریت و استقلال عراق و وحدت این کشور مفید نیست.

وزارت کشور میگوید طبق‌برنامه حزب خیری‌میان اقوام مختلف‌ساکن عراق تمایز ایجاد میشود و بجای وحدت کشور عراق را «فدرالیزه» مینماید و این‌امر مورد قبول‌حکومت عراق نمیتواند باشد و تغییر نام‌حزب خیری دردی را دوا نمیکند.

ترمیم کابینه اندونزی

جاکارتا ـ ۲۴ فوریه ـ یونایتدپرس ـ امروز سوکارنو کابینه خودرا ترمیم کرد و دو وزیر جدید را بطور ناگهانی وارد کابینه ساخت.

یکی از دو وزیر «دیرجونو ـ پرود جودیکور» رئیس دیوان عالی اندونزی است که مشاور «کابینه داخلی» هیئت وزیران اندونزی بود. ضمنا دادستان کل «گوناوان» نیز عنوان وزارت یافته است. بدین ترتیب اندونزی دارای سی و هفت وزیر شده است که ۱۷ وزیر آن در «کابینه داخلی» مقتدر عضویت دارند.

ضمنا بموجب این تغییرات، در کابینه‌داخلی دو پست وزارت نصیب رئیس ستاد کل قوای اندونزی و وزیر دفاع سابق این کشور شد. یکی وزارت کشور و یکی وزارت ارتش.

ناصر شدیداً بحزب بعث حمله کرد

ناصر کمونیستها را متهم‌کردکه ازبلغارستان برای مبارزه باناسیونالیسم عرب پول میگیرند

دمشق ـ یونایتدپرس ـ ۲۳ فوریه ـ جمال‌عبدالناصر درآخرین نطقی که درسوریه بعمل آورد کمونیستهائی را که بقول اوباکمك دولت بلغارستان مشغول اقدامات خرابکارانه در کشور های عربی هستند مورد حمله قرار داد.

ناصر در سخنرانی های دیروزخود دوبار به‌کمونیستها حمله کرد. باراول از بالکن قصری که درآن بعنوان میهمان بسر میبرد ومرتبه دوم دراستادیوم ورزشی دمشق.

عوامل امپریالیسم

در سخنرانی استادیوم ورزشی ناصر علاوه برکمونیستهابه‌فرصت طلبان حزب بعث نیز حمله‌ور شدو در نطق اول خود به‌کمونیستهائی که پس از الحاق سوریه بمصر به‌صوفیه فرار کردند بدگوئی کرد.

ناصر گفت کمونیستهااز‌صوفیه برای خرابکاری درراه مبارزه ناسیونالیسم عرب پول میگیرند و درعراق وقتی مردم باآنها مخالفت میکنند ناسیونالیستها را بدار می‌آویزند واجسادآنهارادرخیابانها میگردانند. اما مردم‌عرب‌همانطور که امپریالیسم و عوامل آنها را درهم کوبیدند کمونیستها، فرصت طلبان و مرتجعین را نیز متلاشی خواهند کرد.

تصور میرود مقصود ناصر از کمونیستهائی که‌به‌صوفیه گریخته‌اند خالد بکداش رهبر حزب کمونیست سوریه باشد.

ناصر بااشاره بسران حزب بعث گفت کسانی که میگفتند ما ستاد انقلابیون هستیم فقط طبق منافع خصوصی خود رفتار کردند. مااجازه نخواهیم داد این عوامل‌در بین اعراب نفوذی داشته باشند.

آزاد کننده دهقانان

ناصر دیروز درمراسم تقسیم ۳۰هزار جریب اراضی جدید بین ۶۳۲خانواده دهقانی شرکت کرد. برای تقسیم نهائی زمینهای‌زراعتی سوریه برنامه‌ای تنظیم شده که بموجب آن سه‌میلیون و ۲۱۰هزار جریب زمین تقسیم خواهدشد.

گروه‌های مقاومت ملی وواحد های جوانان در رژه‌ای که باین مناسبت تشکیل شده‌بود شرکت کردند.

واحدهای دختران بااونیفورم خاکی رنك درحالیکه تفنك بدست داشتند جوانان قبایل در حالیکه برپشت شتر واسب سوار بودند و هلهله میکشیدند و کارگران کارخانه‌ها و نمایندگان طبقات مختلف مردم سوریه در رژه‌شرکت کردند.

دهقانان فریاد میزدند «ناصر آزادکننده دهقانان».

خلاصه اخبار

دهلی ـ يك سخنگوی وزارت خارجه هند اظهار داشت عبدالناصر رئیس جمهوری متحده عربی درپایان ماه مارس برای مدت دو تا سه‌هفته عازم این کشور خواهد شد. پس از پایان این مسافرت ناصر به پاکستان خواهد رفت.

***

برلن ـ اتحادیه قضات آزاد امروز اعلام داشت که لااقل۴۵۹۸۴ نفر از سال ۱۹۵۴ تاکنون در آلمان شرقی بعلت ارتکاب جرائم‌سیاسی محکوم شده‌اند.

***

رم ـ مقامات رسمی ایتالیا و جمهوری عربی امروز درباره انعقاد يك قرارداد بازرگانی بین دو طرف به توافق رسیدند.

***

توکیو ـ محافل نزدیك بدربار سلطنتی ژاپن امشب اعلام کردند ولیعهد ژاپن تصمیم گرفته است‌يك سنت دو هزار و ششصد ساله این کشور را بشکند و برخلاف قرون گذشته فرزند خویش را ازنزد خود و همسرش دور نکند.

در طی دو هزار و ششصد سال در ژاپن رسم بر این بوده است که فرزند ولیعهد را از نخستین روزهای تولد از پدرو مادر او جدا میکردند ودر کاخ دیگری زیر نظرپرستاران و استادان تربیت مینمودند.

***

واشنگتن ـ دیروز پرزیدنت آیزنهاور بمناسبت دومین سالروز جمهوری متحده عربی تلگرافی باین مضمون برای‌جمال عبدالناصر مخابره کرد:

«ملت امریکا با من همصدا شده و تبریکات قلبی و آرزو های‌دوستانه خود را بمناسبت دومین سالروز جمهوری به‌آنجناب ومردم جمهوری متحد تقدیم میدارد.»

تجدید عملیات تروریستی در قبرس

معاون وزارت مستعمرات انگلیس باسه انفجار روبروشد

نیکوزیا ـ یونایتدپرس ـ ۲۳ فوریه ـ امروز مقارن ورود «آمری» معاون وزارت مستعمرات انگلستان به‌نیکوزیا پایتخت جمهوری قبرس بمبی درمرکز شهر منفجر شد. پس ازاینکه قرار شد به‌قبرس استقلال داده شود چندماه از فعالیت های تروریستی خبری نبود واین اولین باراست که پس‌از شکست کنفرانس لندن درباره قبرس باز صدای‌انفجار بمب دراین جزیره بلند میشود.

درکنفرانس لندن انگلستان تقاضای اراضی‌وسیعی‌رابرای‌ساختن پایگاه نظامی درجزیره کرده بود وبهمین علت کنفرانس باشکست مواجه شد.

پس‌از این انفجار بمب دیگری‌در نزدیکی منزل شهردار نیکوزیا ـ ترکید وخسارات زیادی به منزل اووارد کرد.

مقارن انفجار این دوبمب در نیکوزیا بمب سومی در «لارناکا» واقع‌درجنوب قبرس منفجر گردید اکنون پلیس درجستجوی عاملین انفجار است.

سخنگوی پلیس اظهار داشته‌که برای این انفجار هااهمیت سیاسی قائل نیست.

قاسم عبدالناصر را «مسیلمه کذاب» نامید

نخست‌وزیر عراق به ناسیونالیسم مردمان طمع‌کار حمله کرد و خودرا قهرمان آزادی سوریه نامید

بغداد ـ رویتر ـ ۲۳ فوریه ـ سرلشکر عبدالکریم قاسم نخست وزیر عراق امروز قسمت اعظم نطق دو ساعت ونیمه خودرا که درکنگره فرهنگیان عراق ایرادکرد اختصاص به حمله به نوعی از ناسیونالیسم‌عرب داد که توسط «مردمان طمعکار» تبلیغ میشود و مقصود او جمال عبدالناصر رئیس جمهوری متحده عربی بود.

قاسم گفت «ما بخاطر کشور برادر سوریه مبارزه می کنیم» و. ادامه داد ماعلیه دیکتاتوری وفرد پرستی میجنگیم و هر بتی را که در داخل وخارج کشور در نظرداشته باشد به مردم ما حمله کند درهم خواهیم شکست.»

قاسم گفت میکوشد که مساعی عبدالناصر را برای رهبری يك نفره سوریه درهم شکند.

قاسم بجای اسم عبدالناصر‌رئیس جمهوری متحده عربی مصروسوریه او را «مسیلمه کذاب» می نامید. در مدت یکسالی که از مبارزه قاسم و ناصر میگذرد ناصر همواره قاسم را «تقسیم کننده» عراق نامیده است.

قاسم گفت تلاش میکنیم که مردم سوریه‌رااز‌حقوق‌انسانی‌بهره‌مند سازیم. من اجازه نخواهم داد که «مسیلمه کذاب» جمهوری ما رامورد حمله قرار دهد.

اعتصاب هنر پیشگان هالیوود

هولیوود ـ ۲۳فوریه ـ خبرگزاری فرانسه ـ اتحادیه هنرپیشگان سینما ازتمام ستارگان وهنر پیشگان هولیوود تقاضاکردتاروز هفتم‌مارس اعتصاب کنند.

رهبران سازمان‌مزبور، رونالدریگان «جیمز کاگنی» جف‌چندلر ـ دانا ـ اندریوس ـ جن‌ریموند ـ ساواردبوند ـ روزماری ووکامپ وگریگوری پك اعلام‌نمودند که کمپانیهای بزرك فیلمبرداری بادرخواست آنهامخالفت کرده‌اند. یکی ازتقاضاهای‌اتحادیه هنرپیشگان گرفتن پورسانتاژ ازتمام فیلمهائی است که‌پس‌از ۱۹۴۸ تهیه شده.

۹۰درصد آراء موافق اعتصاب ۷ مارس بود.

فرانسه بیشترین کمك نظامی را دریافت‌داشته

واشنگتن ـ ۲۳فوریه ـ خبرگزاری فرانسه ـ بموجب‌ارقام منتشره‌توسط وزارت دفاع آمریکا فرانسه در ده سال اخیر یکی‌از استفاده کنندگان اصلی از کمك‌های نظامی خارجی امریکا بوده است. بیش‌از نیمی از ۲۶ میلیارد و۷۸ میلیون و۹۴۵ هزار دلار کمك نظامی خارجی امریکابه کشورهای اروپائی اختصاص داده شده ازاین‌مبلغ‌فرانسه چهار‌میلیارد و ۵۰۲ میلیون و ۵۳ دلار گرفته‌است چین ملی(فرمز) ۲٫۰۵۶٫۹۳۰٫۰۰۰ دلار ایتالیا ۱٫۹۹۳٫۰۰۸٫۰۰۰ دلار ترکیه ۱٫۷۱۷٫۲۳۱٫۰۰۰ دلار و کره جنوبی ۱٫۲۹۱٫۵۴۷٫۰۰۰ دلار گرفته‌اند.

آلمان

بقیه از صفحه اول

بنا براطلاع مقامات سیاسی‌موثق آلمان غربی‌قبلا از اسپانیا ـ پرتقال ـ ترکیه ـ فرانسه و ایتالیا خواسته بود که تسهیلات آموزشی برای نیروهای مسلح آن کشور فراهم کنند.

دیروز مقامات امریکائی گفتند ایالات متحده به احتیاج آلمان غربی به تامین تسهیلات آموزشی افراد نیروی هوائی خود واقف است. احتمال دارد که این امر شامل تاسیس يك پایگاه نظامی‌آلمان غربی در اسپانیا نیز باشد.

مقامات‌مزبورافزودندهر گونه‌نظریات امریکا پیرامون قرار داد احتمالی آلمان ـ اسپانیا باید در شورا یا کمیته نظامی آتلانتیك شمالی مشروحا مورد بحث قرار گیرد.

مطلعین وزارت خارجه امریکا گفتند هر دو کشور آلمان واسپانیا هم‌اکنون رسما مشغول بررسی درخواست آلمان غربی برای‌برقراری تسهیلات آموزشی نظامی در اسپانیا میباشند.

ناراحتی در لندن

لندن ـ افشای این موضوع که آلمان در صدد ایجاد پایگاههائی در اسپانیا است در انگلستان این ترس را بوجود آورده که شوروی سیاست سخت تری در پیش گیرد. خبر تاسیس پایگاهها ازطرف‌لندن ـ بن و واشنگتن تایید شده‌است. تاسیسات مورد نظر موشك نخواهد بود.

آلمان غربی از يك ماه پیش تصمیم خودرا باطلاع امریکا و انگلستان و فرانسه رسانده است ضمنا با فرماندهه نیرو های ناتوژنرال نورستاد تماس گرفته است.

دیپلماتهای انگلیسی ناراحتی‌خود را پنهان نمیدارند و آشکارا ابراز تعجب میکنند.

انتظار میرود شوروی عکس‌العمل سختی نشان دهد.

بعقیده مقامات رسمی آلمان خود را فاقد زمینهای کافی برای تعلیم سربازان و تاسیس‌انبار های‌ملزومات و مهمات و امثال آن میداند زیرا قسمتی از تاسیسات آن نیز از طرف قوای متفقین اشغال شده‌است.

نابهنگام

مسئله ایجاد پایگاه در پائیز گذشته بین آلمان و اسپانیا مطرح شد. متفقین آلمان از يك ماه‌پیش از این امر اطلاع داشتند ـ ولی به دلائل مختلف از جمله ملاحظات‌روان شناسی ناشی از دوستی آلمان نازی و اسپانیای فرانکو در زمان جنك، نسبت به‌آن‌سردی‌نشان‌میدادندمنابع مطلع انگلیس خاطر نشان نمودند که دولت انگلستان و تا آنجا که معلوم است فرانسه و امریکا بانقشه جدیدآلمان غربی‌در ساختن‌تاسیسات نظامی در اسپانیا و بدست آوردن پایگاه های آموزشی در این کشور مخالف‌اند. همچنین ژنرال نورستاد فرمانده نیروهای اتحادیه اتلانتیك با نقشه جدید آلمان غربی مخالف است.

دولت انگلستان عقیده دارد این طرح ازنظرنظامی بااحتیاجات‌اتحادیه اتلانتیك تطبیق نمیکند و همچنین از نظر سیاسی انعقاد يك‌موافقتنامه نظامی یعنی آلمان فدرال واسپانیاکه عضو اتحادیه‌اتلانتیك نیست‌نابهنگام و بی مورد است. نقشه آلمان‌فدرال در آستانه تشکیل کنفرانس‌سران در مورد خلع سلاح و وحدت آلمان کار تبلیغاتی کمونیستها را تسهیل خواهد کرد.

شوروی باموشك به‌آمریکا حمله نمیکند

واشنگتن ـ ۲۴فوریه ـ خبرگزاری فرانسه ـ ژنرال ناتون تواینینك رئیس ستاد مشترك امریکاطی نطقی در سوکمیسیون سنای ایالات‌متحده اظهار عقیده‌کرد که‌در جنك احتمالی آینده شوروی بحمله ناگهانی با موشك‌علیه امریکا اقدام نخواهد کرد زیرا این کار فوق‌العاده برای‌روسها گران‌تمام خواهدشد. ژنرال تواینینك گفت که برخلاف عقیده ژنرال توماس پاورفرمانده نیروی استراتژی هوائی امریکا سیصد موشك‌شوروی بهیچوجه نخواهد توانست بايك ضربت ناگهانی کلیه نیرو های انتقامی هوائی امریکا راکه درخاك ایالات متحده و سراسر جهان پراکنده‌هستند ازبین ببرد.

خروشچف درمیان زیبا رویان بالی

گرما نخست‌وزیر شوروی را ازپا درآورده بود وکشیشی در برابراو دعا میخواند ـ مذاکرات خروشچف وسوکارنو بتعویق افتاد

دنپاسار ـ ۲۳ فوریه ـ خبرگزاری فرانسه ـ امروز خروشچف نخست وزیر شوروی و پرزیدنت احمد سوکارنو وارد فرودگاه دنپاسار شدند.

در فرودگاه طبل های چرمی بصدا درآمد و دوشیزگان زیبای جزیره بالی در حالیکه لباسهای رنگارنك بتن داشتند با حلقه های گل در حالی که سرود میخواندند باستقبال خروشچف و سوکارنو آمدند. چترهای زیبائی را که مخصوص جزیره بالی میباشد، برای استقبال از نخست وزیر شوروی، به‌فرودگاه آورده بودند. کشیشی در فرودگاه برای خروشچف دعا خواند.

وقتی که خروشچف از هواپیما پیاده شد گروهی از دوشیزگان جزیره بگردن او حلقه گل انداختند سپس خروشچف درحالیکه تبسمی بر لب داشت به سالن‌فرودگاه‌هدایت شد. درسالن فرودگاه عطر مشهور جزیره بالی در فضا پراکنده شده‌بود

گل رقاصان

نخست‌وزیر شوروی‌سپس‌ازبرابر افراد قبایل جزیره بالی که لباس های رنگارنك و مخصوص خودرا بتن داشتندعبور‌کرده سوار‌اتومبیل مخصوص شد تا به محلی که برای استراحت وی در چند کیلومتری فرودگاه در يك منطقه کوهستانی درنظر گرفته شده بود برود.

در طول‌راه‌مردم بافتخارخروشچف رقص و پایکوبی میکردند و برای نخست وزیر شوروی کف‌میزدند.

اتومبیل خروشچف در چندین چهار راه متوقف شد تا رقاصان جزیره درحالیکه شانه هایشان‌برهنه بود به خروشچف گلهائی را که هنرمندانه بسته بودند تقدیم کنند.

در یکی از چهارراه ها خروشچف از اتومبیل پیاده شده و دست چند دوشیزه را فشار داد.

وقتی خروشچف به کاخ تامپاـ کسیرینك رسید گرما وی راکاملا از پای درآورده بود و عرق از سرو روی او میریخت.

تعویق مذاکرات

قرار بود که میان خروشچف و سوکارنو مذاکره دربالی آغاز شود. لکن این مذاکرات‌طبق گزارشهای رسیده به بعد موکول شده‌است واز برنامه های رسمی خروشچف نیز کاسته شده‌است تا نخست وزیر شوروی بتواند وقت آزاد داشته‌باشد و هر طور میخواهد بگذراند.

گزارشهائی که ازجاکارتامیرسد حاکی است که سوکارنو اولین کسی از رهبران آسیائی و آفریقائی است که آشکارا و طی مذاکرات خصوصی خود از خروشچف خواسته است که ملل این دو قاره نیز در کنفرانس سران دول نماینده داشته باشند.

باضافه سوکارنو ضمن سخنرانی خود اظهار داشت که باخروشچف از نقطه نظر واحدی سخن‌میگوئیم. اکنون این نکته مورد توجه قرار گرفته است که چرا نهرو و اونو چنین اظهاری را نداشتند شاید ناراحتی های داخلی و روش حزب چین کمونیست سبب شده‌است که آنها از چنین اظهاری خودداری کنند.

دو چهارقلو دریکروز

سویل ـ ۲۳ فوریه ـ خبرگزاری فرانسه ـ امروز زن‌يك کارگر‌بیکار اسپانیائی‌چهارقلو زائید. کارگر مزبور دوموس جم‌اوسترو نام دارد و۲۴ سال‌بیشتر ازعمروی نمیگذرد.

وی‌يك کودك ۱۸ماهه نیز دارد. این کارگر و همسرش در خانه محقری‌که درچال حاضراز همه‌طرف آن‌راآب احاطه کرده است مسکن دارند.

براثر سیلی که‌اخیرا جاری گردید خانه‌آنها را ازهمه طرف آب‌فرا گرفته‌و بدینجهت رساندن کمك‌به این زن‌و شوهر جوان که‌اینك ۵طفل دارند مشکل شده‌است.

در شهر کوچك پادودر ایتالیا نیززنی بنام «جیزلداسنگیون» امروز چهارقلو زائید. هرچهارقلو پسر هستند وی‌همسر يك کارگر کشاورزی است‌که چهارکودك دیگر که دوتای آن‌نیز دوقلو است دارد.

هنگام زایمان تمام پزشکان درزایشگاهی که وی فارغ شد حضور داشتند. زایشگاه مزبور مجهز به‌تلویزیون بودوتمام عملیات‌زایمان روی پرده تلویزیون درداخل زایشگاه نمایش داده‌شد.

لوازم آزمایشگاه فیزیک شیمی وطبیعی — شرکت شهلا ناصرخسرو
لوازم سرنگ و سوزن دامپزشکی — شرکت شهلا ناصرخسرو

آگهی انتخابات صنفی

چون دوره دوساله هیئت مدیره و هیئت رئیسه اتحادیه صنف فلزتراش درتاریخ ۳۸٫۱۱٫۲۶ منقضی گردیده لذا بدینوسیله باطلاع افرادصنف میرساند که انتخابات صنفی‌برابر آئین نامه شماره ۳۸۲۱۳ـ۱٫۲۳٫۳٫۳۴ مصوب وزارت کشور از ساعت۹ صبح روز دوشنبه مورخه ۱۳۳۸٫۱۲٫۹ درمحل شورایعالی اصناف واقع در میدان بهارستان‌تجدید خواهد شد. شرکت کنندگان در انتخابات باید شناسنامه و پروانه‌پیشه خودرا همراه داشته باشند. ضمنا چنانچه هریك ازافراد صنف در انتخابات مزبور شرکت ننمایند بعداحق هیچگونه اعتراضی نخواهند داشت.

آ ـ ۶۳۷۶۲ — شهردار تهران

آگهی انتخابات صنفی

چون دوره دوساله هیئت مدیره و هیئت رئیسه اتحادیه صنف آهن‌ساز وحلبی‌ساز وخرپاکوب درتاریخ ۳۸٫۱۲٫۴ منقضی گردیده‌لذا بدینوسیله باطلاع افراد صنف میرساند که انتخابات صنفی برابرآئین‌نامه شماره ۳۸۲۱۳ـ۱٫۱۳٫۳٫۳۴ مصوب وزارت کشور ازساعت ۹ صبح روزسه‌شنبه ۱۳۳۸٫۱۲٫۱۰ در محل شورایعالی اصناف واقع‌درمیدان بهارستان تجدیدخواهد شد. شرکت‌کنندگان در انتخابات بایستی شناسنامه پروانه پیشه خودرا همراه داشته باشند. ضمنا چنانچه هر یك‌از افرادصنف درانتخابات مزبور شرکت ننمایند بعدا حق‌هیچگونه اعتراضی نخواهند داشت.

شهردار تهران

آ ـ ۴۳۷۶۰

آگهی‌های تسلیت

جناب آقای سعاع مدیر محترم باشگاه شعاع

در گذشت پدر بزرگوار جنابعالی را که از روحانیون عالیمقام بوده‌اند به آن دوست گرامی تسلیت گفته صبر و شکیبائی شما و خاندان محترمتان را در این مصیبت عظیم از خداوند بزرك مسئلت داریم.

حاج عظیمی ـ امیریان ـ ادبخواه ـ شکوئی ـ آرین‌پور ـ یمین ـ ایزد پناه ـ رجبی

آ ـ ۳۴۷۹۷

با کمال تاسف و تاثر ضایعه بزرك و اسفناك درگذشت فقید سعید سر لشگرفراهتی را که از مردان بزرك بوده‌اند بفامیل فراهتی بخصوص‌حضرت‌آیت‌اله‌محمدالغروی الکاشانی تسلیت می گویم **از کرمان افسرژاندار مری ستوان‌حضرتی**

با تاثر و تاسف بی پایان مصیبت وارده را بخانواده محترم شیریان خصوصا آقایان حسین ـ رضا ـ اصغرشیریان تسلیت. عرض مینمائیم **جوادعابدینی ـ حسین عابدینی**

سازمان ورزشی تاج کشور

مصیبت وارده را بخانواده محترم معتمد شیرازی بویژه جناب آقای شعاع مدیر باشگاه شعاع تسلیت میگوید.

با نهایت تاثر در گذشت ناگهانی آقای کربلائی‌عیسی بهادری را بفامیل محترم بهادری خصوصا اخوی آنمرحوم حاج بهادری و جناب حاج علی اصغر بهادری و جناب آقای دکتر مسلم بهادری تسلیت عرض مینماید.

آ ـ ۴۳۶۴۲ — **شهسوار ـ دکتر شفاپی**

افسران و کارمندان شهربانی سمنان با کمال تاثر مصیبت وارده را بخاندان جلیل تیمسار معظم میر محمد رجالی معاونت محترم شهربانی کل کشور تسلیت عرض می نمایند **رئیس شهربانی سمنان ـ سرگرد داوندی**

ضایعه جانگداز در گذشت جوان ناکام منوچهر اسلامی را بعموم بازماندگان آنمرحوم‌بویژه‌مادر داغدیده‌اش صمیمانه تسلیت عرض مینمایم

رئیس شعبه معاملات‌خارجی بانك پارس محمدتقی گلچینی

با نهایت تاسف مصیبت وارده را به همکار محترمه خانم دکتر هادی و فامیل محترم هادی تسلیت عرض‌مینمائیم

دکتر رهبری ـ دکتر میر فتاحی ـ دکتر خرمی

مصیبت وارده را بسرکار علیه خانم دکتر رقیه هادی و فامیل محترمشان تسلیت عرض مینماید **علی ـ زندی**

این جانب از طرف افسران و درجه داران نیروی دریائی شاهنشاهی مصیبت وارده را به هم قطار عزیز سر کارناوبان یکم پرورش قاجار و خاندان ایشان تسلیت میگوید

آ ـ ۳۴۸۲۹ — **دریابان شاهین**

با کمال تاثر و تاسف مصیبت وارده را بخانواده‌محترم پرورش بویژه جناب سروان احمد پرورش و بانو تسلیت عرض مینماید. **دکتر اصلانپور قاهری**

همکار ارجمند و گرامی بانو افسر معتمدی

کار کنان دبیرستان کسائی مراتب نهایت تاثر و همدردی خویش را بمناسبت ضایعه اسفناك پدر بزرگوارتان ابراز و بقاء سلامت‌شما و بازماندگان را از خداوند متعال درخواست مینمایند **لطفی تهرانی**

دوستان ایران‌جوان با کمال تاسف در گذشت ناگهانی شادروان «مرتضی فهیمی» رابخاندان‌محترم فهیمی مخصوصا به خانواده آنمرحوم تسلیت میگویند.

آ ـ ۳۴۸۶۹ — **هیئت مدیره ایران جوان**

همکار محترم جناب آقای شعاع

مصیبت مولمهٔ فاجعه پدر بزرگوارتان را تسلیت‌عرض میکنم بقای عمر و سلامت آن خاندان را مسئلت دارم.

مدیر روزنامه تربیت پهلوا ن و باشگاه ورزشی نادر

آ ـ ۳۴۸۴۹ — **دکتر مستوفیان**

اتحادیه صنف فروشندگان لوازم اتوموبیل

مصیبت وارده را به جناب آقای محمد جواد حریری نایب رئیس اطاق محترم بازرگانی تسلیت عرض مینمایند

آ ـ ۳۴۸۴۱ — **قاسم قامت‌رسا**

با کمال تاسف و تاثر فوت مرحومه مغفوره بانو زهرامصداقی را بکلیه فامیل آنمرحومه خصوصا آقایان حسنعلی مصداقی ـ حسینعلی مصداقی ـ ابوالحسن مصداقی ـ لطفعلی مصداقی ـ نصرت‌اله مصداقی ـ ناصر مصداقی ـ و بازماندگان آنمرحومه تسلیت عرض نموده بقاء سلامتی ایشان را از درگاه حق تعالی خواستارم **سید محمد عالمزاده**

با کمال تاسف و تاثر فوت مرحومه بانو زهرا مصداقی را بکلیه بازماندگان آنمرحومه خصوصا آقایان ابوالحسن مصداقی ـ محمد عالمزاده تسلیت عرض و بقاء سلامت ایشان را از درگاه خداوند تعالی خواستارم **اسداله سلیم**

مصیبت وارده را بسرکار علیه خانم دکتر رقیه هادی و فامیل محترمشان تسلیت عرض مینماید **خلیل‌انصاری**

جنابان شعاع ـ ابوالفضل ـ منصور معتمد شیرازی

از درگذشت عالم روحانی پدر بزرگوارتان بی اندازه متاثر و متاسف سلامت و سعادت و بقای عمر آن خانواده جلیل را از درگاه قادر متعال خواهانم

از طرف کلیه فامیل موزونو سیدی و موزونیان

آ ـ ۳۴۸۸۳ — **خسرو موزون**

با کمال تاسف در گذشت‌مرحوم حاج معتمدالواعظین شیرازی را ببازماندگان آنمرحوم بخصوص دوست عزیزم جناب آقای شعاع مدیر کل سابق وزارت کار تسلیت عرض نموده از پروردگار یکتا صبر و شکیبائی برای بازماندگان آنمرحوم خواستارم

عشقی رئیس اداره استادیوم های ورزشی

سرکار سرهنك مهندس درخشانی

با کمال تاسف فوت نابهنگام جوان ناکام همسرعزیزتان را بحضور محترم عالی و عموم بازماندگان صمیمانه تسلیت عرض نموده بقای عمر و سلامتی آن خاندان معظم را ازخداوند متعال خواستاریم

سید محمد طاهری پور ـ مهندس اصغر طاهری پور ـ سروان اکبر طاهری پور ـ مهندس عباس طاهری پور
سروان اکبر طاهری پور ـ مهندس عباس طاهری‌پور

سازمان ریشه کنی مالاریا مصیبت وارده را بخانواده های اعلمی ـ اسلامی ـ عمرانی ـ مسعودی نراقی‌بخصوص خانم گیتی اعلمی و خانم فروغ عمرانی تسلیت میگوید

آ ـ ۳۴۹۰۹ — **دکتر طبیب‌زاده**

دوست محترم جناب آقای دکتر هاشمی

با نهایت تاسف و تاثر مصیبت وارده را به جنابعالی و خاندان جلیل تسلیت میگوئیم

مهندس امیر نصرت منقح ـ مهندس امیر ایمنی

افسران ودرجه‌داران و کارمندان اداره تسلیحات ارتش

با کمال تاسف مصیبت وارده را بخانواده های محترم درخشانی ـ پرورش و قهرمانی بخصوص به تیمسار سرتیپ قهرمانی و سرکار سرهنك درخشانی تسلیت میگویند.

آ ـ ۳۴۹۱۳ — **سرلشگرمحمددفتری**

خاطرات ایدن

ترجمه : غلامحسین صالحیار

-۳۵-

کشور های دوستی نظیر عراق وپاکستان در آن زمان اظهارعلاقه میکردند که مابا مصر توافق‌کنیم. نقشه های جاه طلبانه برای یك دیکتاتور نظامی و برتری مصر هنوز درآن هنگام بزملا نشده بود وژنرال نجیب باین نقشه ها میدان نمیداد. اگر مصر متوسل بیك مرجع بین المللی میشد بنظر میرسید که حکم صادره بضرر مابا‌شد. حملات علیه پایگاه های ما توسعه مییافت و تشدید میگردید.

مادیگرنمیتوانستیم حتی یك‌کارگرمصری‌پیداکنیم، ذخائرآب‌ماآب شیرین کانال ممکن بود قطع شود یادر مراکز تصفیه آب خرابکاری بعمل آید.

بدون این «مراکز تصفیه آب» ذخایر ما غیر قابل شرب بود. از این رو دست وبال بسیاری از سربازان مادر منطقه کانال بسته میشد وما قادرنبودیم بابحرانی‌که احتمالا درهرجای دیگر پیش می‌آمد مقابله کنیم.

اگرمارآه دوم را انتخاب میکردیم ، بایستی بدون آنکه پایگاه دیگری رادر نظرگرفته باشیم موضع خودرا درمصر ترك‌کنیم. دراین صورت نتایج این امربه اقتدار مادرسراسر خاورمیانه لطمه میزد.

درصورتیکه مصریها ازمراجعه به حکمیت امتناع میکردند انتخاب سومین راه در هر مرافعه ای وضع مارا بهبود میبخشید. این راه دربرابر دوستان ومتحدین ماقابل دفاع بود واجازه میداد که مادر هرزمانی که خودمان مایل باشیم، صف آرائی نیروهایمان را تجدید کنیم.

روشن بودکه این نقشه مضار کمتری داشت، اما این موضوع هم بهمان اندازه واضح بودکه انعقاد یك قرارداد پیروزمندانه بهترین شانس مابشمار میرفت. همکارانم دراین عقیده بامن شریك بودند.

چنانچه ما مجبور بتجدید صف آرائی میشدیم داشتن پایگاهی در ترکیه امکان میداد که برحوزه مصر ومرزهای شمالی عراق مسلط باشیم. «غزه» بعلت نداشتن بندرگاه وذخایر آب گوارا مورد توجه نبود.

اختلافات امریکا وانگلستان درمورد سیاستی که باید درباره مصر اتخاذ کرد کماکان وجود داشت. درآن سال سفیر مادر قاهره ضمن آرسال‌گزارشی چنین تفسیر کرده بود که سیاست امریکا درمصر بطور کلی تحت تاثیر این موضوع است که مصر هنوز قربانی استعمار انگلیس میباشد واز این رو استحقاق آنراداردکه مورد تمایل وعلاقه امریکا قرار گیرد.

همچنین بنظر میرسید علاقه امریکا برای رسیدن بیك راه حل سریع، تقریبا بهر قیمتی‌که باشد، دراین سیاست بی‌تاثیر نیست، واساس این نظریه را اعتقاد احساساتی آنها باین موضوع تشکیل میدهد که وقتی توافقی بدست آید، همه کارها درست خواهد شد.

باین ملاحظات بایستی نکات ذیل نیز افزوده شود :

اول آنکه امریکائیها هراس دارند محبوبیت عامه خودرا ازدست بدهند و نفوذ آنها درژیم جدید مصر ازبین برود وبخصوص سفارت امریکا درقاهره باین موضوع زیاد اهمیت میگذارد. بعلاوه دولت امریکا صریحا عدم تمایل خودرا باین‌که نقش درجه دومی داشته باشد نشان میدهد حتی درنقاطی که مسئولیت دست اول باآنها نیست.

این مسائل موجب میشودکه امریکائیها، بخصوص درمحل، کمك ازصمیم قلب خودرابه متحدین خود درسازمان ناتو که بحق از آنها انتظار دارند دریغ کنند، درحالیکه این کمك چنانچه تاثیر قاطع هم نداشته باشد نقش بسیار بزرك وقابل ملاحظه ای در مذاکرات مابا مصر دارد. سرانجام مصریها ازروش دوپهلوی امریکائیها استفاده وبهره برداری کردند.

(سال ۱۹۵٤ شاهدمبارزه طولانی ژنرال نجیب وسرهنك ناصر برسر دردست گرفتن قدرت بود، ودراین مبارزه شخص اخیر پیروز شد.

درماه اکتبر سوء قصدی که علیه نجیب بعمل آمد، به ناصر فرصت داد تاخود را از شر رقیب دیگری خلاص کند. ضارب عضو جمعیت «اخوان المسلمین» بود. پس ازاین واقعه جمعیت مذکورمنحل‌گردید و رهبران آن توقیف شدند.)

راه دشوار

دراین اوضاع پرجنجال مذاکرات ماراه دشواری راطی میکرد. در تابستان سال۱۹۵۳ مصریهابماگفتند که اجازه نخواهند داد چنانچه ترکیه و ایران مورد حمله قرار گرفتند ازپایگاه استفاده کنیم، درپائیز آنها فورمولی راکه بموجب‌آن بسازمان ملل متحد حق حکمیت داده میشد رد کردند. شش ماه بعدآنها وضع خودراتعدیل نمودندوگفتند اگرترکیه درمعرض خطرتجاوزقرار گرفت بما اجازه مراجعت بپایگاه را خواهند داد.

بعلت موقعیت جغرافیائی ترکیه، وبخاطر آنکه این کشور درسازمان ناتو باما هم پیمان بود، من موافقت مصریهارا امتیاز مهمی تلقی کردم وچوندلیلی برای عدم موفقیت مذاکرات نبود دولت علیاحضرت ملکه تصمیم گرفت به مذاکرات ادامه دهد.

دراین مابین روابط ترکیه وپاکستان نزدیکتر شد. من این جریان‌راتشویق میکردم وآنچه از دستم برمی‌آمد دراین راه مضایقه نداشتم.

بنظر من چنین میرسید که باتوجه به تمایلی که بموضوع حلقه شمالی نشان داده میشد، اکنون ارزش دارد کوشش دیگری برای شروع مذاکره نظامی باامریکا درمورد سراسر خاور میانه بعمل آوریم.

آقای «بایرود» معاون وزارت خارجه هنگام بازگشت ازکنفرانس روسای هیئت های نمایندگی امریکا دراستانبول، سرراه خود ازلندن عبور میکرد، موجب خوشحالی من بودکه فهمیدم اونیز بچنین تبادل نظرهائی بی‌علاقه‌نیست. تاکنون امریکائیها چنین نشان داده بودند که مخالف طرح مسائلی نظیر این موضوع هستند.

من به انجام مذاکرات اشتیاق زیادی نشان میدادم زیراوزارت خارجه امریکا یکبار دیگر میخواست بعنوان شیرین کردن دهان مصریها، کمك جدیدی به آن کشور بنماید بشرط آنکه این کمك منجر به‌حصول توافق باما شود.

قول واشنگتن

بزودی فرصتی خود بخود برای تشکیل جلسه ای ازآمریکا و انگلیس پیش آمد دراواخر ژوئن ۱۹۵٤، نخست وزیر ومن مسافرتی بامریکا کردیم. دراین موقع مذاکرات مربوط به مصر مجددا بصورت یکی از مسائل‌اساسی درآمده بود.

امریکائیها قبول کردندکه از کمك اقتصادی خود بعنوان وسیله‌ای برای واردکردن مصریها به انعقاد قرارداد قابل‌قبولی استفاده کنند.

ازاین جریان فقط بایستی طرف های ذینفع قضیه اطلاع پیدا میکردند، وقرار شد جار وجنجال زیادی برپا نشود.

دولت امریکا همچنین دراین جلسه تعهد کرد علنا ازاصل آزادی‌کشتیرانی درکانال سوئز، که قرار بود ماومصریها آنرادوباره تاکید کنیم پشتیبانی‌نماید.

باین ترتیب مادوباره دوروطه مذاکرات غرق شدیم.

در تابستان آن‌سال مسائل بیشماری روابط انگلستان ومصررا تحت تاثیر قرار میداد که مهمتر ازهمه عامل منافع شخصی بود. زمان واحتیاجات جدید تغییراتی دراوضاع بوجود آورده بودند.

درحالیکه کانال سوئز اهمیت درجه اول خودرا حفظ‌کرده بود از اهمیت مسئله پایگاه سال بسال کاسته میشد.

تمرکز دشوار کارگاهها وخطوط آهن درناحیه ای بوسعت «ولز» اسباب زحمت فوق العاده بود وحسن جریان‌آن بستگی به کار مصریها داشت.

بنظر نمیرسید که در عصر اتم مابه پایگاهی از نوع قدیمی احتیاج داشته باشیم.

پایگاه های کوچکتر، تجدید صف آرائی وتفرقه نیروها ظاهرابه مقاصد مابهتر کمك میکرد. لرد «الکساندر» وزیر دفاع طرفدار حصول توافق و انعقاد قرار داد بود، آقای «آنتونی هد» واغلب کار شناسان نظامی نیزبااین عقیده موافق بودند.

بنظر آنها انعقاد قرارداد موجب میشد که تعهدات کهنه ای راکه بااحتیاجات زمان کنونی منطبق نبود، ازسر خود باز کنیم. انجام خدمات در منطقه کانال نیز عامل ناراحت کننده جدیدی بشمار میرفت.

(ناتمام)

آلمان غربی ۱۱۰۰ میلیون مارك به هند کمك میکند

وزیر خارجه آلمان غربی از هند در برابر دعاوی چین پشتیبانی میکند

دهلی ـ رویتر ـ۲۳ فوریه دکتر هنریش فن برنتانو وزیر امورخارجه آلمان غربی امروز ضمن‌یك‌مصاحبه مطبوعاتی‌اعلام کرد که‌دولت آلمان غربی بعنوان یك موضوع درجه اول در پیشرفتهای اقتصادی هند شرکت خواهد کرد. برنتانو که فردا پس از یك‌اقامت کوتاه و غیر رسمی هند را ترك می کند ، اظهار داشت دولت آلمان غربی ۱۱۰۰ میلیون مارك«درحدود ۹۲ لیره »به هند اعتبارمیدهدوی گفت از «ادسائی» وزیر دارائی و سردار سنیگه وزیر فولاد وسوخت هند دعوت کرده است برای بحث پیرامون این موضوع و مذاکره در باره چگونگی کمك آلمان به سومین برنامه پنجساله هند به‌آلمان غربی عزیمت نمایند.

اختلافات مرزی

فن برنتانو گفت آلمان غربی در مسئله اختلافات مرزی از هند در برابر دعاوی چین پشتیبانی میکند. وی خاطر نشان ساخت که از لحاظ روحی کنفرانس سران زمینه را برای حل مسائلی نظیر برلن غربی و تجدید وحدت آلمان آماده خواهد کرد.

برنتانو مجددا با اشاره به‌مسئله اختلافات مرزی اظهار داشت شما باید مطمئن باشید که ما بخوبی احساسات واقعی هندیها را در برابر عکس العملی که به نقض حقوق آنها از طرف چینی ها نشان داده میشود درك میکنیم.

وزیر خارجه آلمان غربی اظهار امیدواری کرد اختلافات مرزی این کشور با لهستان ضمن‌یك‌کنفرانس بدون تقاضای باج سبیل و ازطریق دوستانه حل شود.

افزایش حجم معاملات انگلیس وجمهوری متحده

لندن ـ رویتر ـ۲۳ فوریه ـ اولین هیئت بازرگانی انگلیس پس‌از تجدید روابط این کشور با جمهوری متحده امروز عازم قاهره گردید. «نلسون» رئیس شرکت برق انگلستان در راس اید ن‌هیئت که بدعوت دولت جمهوری عربی عازم آن کشور شد ،قرار دارد.

هدف این هیئت افزایش حجم معاملات بازرگانی بین انگلستان وجمهوری متحده عربی است.

****

جالبترین حوادث جهان

خانم رکن الدین قاجار پس از تلاشهای فراوان اخیرا توانست دختری را که‌ازشوهر اولش داشت و از خانه فرار کرده بود بدست آورد.

نام این دختر روبرتا الیزابت است.

روبرتا دختری است ۱۷ساله وبسیارزیباوپدر او «رابرت‌ویلیا سور» فقید است که یکی از بزرگترین شرکت‌های‌تبلیغاتی آمریکا را در اختیار داشت.

پس از مرك ویلیا سورخانم که اوآمریکائی است در سال ۱۹۵۷ با رکن‌الدین قاجار که از اهالی ایران است ازدواج نمود.

نکته جالب این است که ، ماترك «ویلیاسور» میلیونهادلار است که به روبی تا خواهد رسید ٦ ماه قبل بود که‌روبرتا باتفاق‌عاشق‌خوداز خانه گریخت وپس‌ازتحقیقات فراوان‌سرانجام عاشق ومعشوق بوسیله‌ماموربن کارآگاهی آمریکا باز داشت شدند.

در این هنگام روبرتا ٦ماهه حامله بود.

زوج جوان در محکمه اعتراف کردند که هنگام فرار ۳٤۰۰ دلار وجه نقد ودلار مسافرتی را که متعلق به مادر روبرتابوده است برای خرج در مسافرت های ماه عسل خودبرداشته‌اند. آنها به کالیفرنیا ، نوادا ، لوئیزیانا ،میسی‌سی‌پی و فلوریدا مسافرت کرده بودند.

دادگاه قرار ضمانتی برای روبرتا بمبلغ ۵۰۰ دلار وبرای عاشق او بمبلغ ۵ هزار دلار صادر کرد. ولی خانم قاجار بلافاصله وکیل خود را فرستاد وروبرتا را از زندان خارج ساخت.

نام عاشق روبرتا «برادی» است و ماموربن توانستند از روی نمونه انگشت های او که درزیر یك ورقه‌درخواست کار گذاشته شده بود به آپارتمان آنها راه یابند.

روبرتا در حالیکه گریه میکرد داستان فرار خود را بدینطریق شرح داد.

ول نمیخواهیم‌فقط‌درخواستمان این است که‌ماراتنهابگذارند. روبرتا که یك لباس حاملگی برنك سیاه و سفید به تن داشت گفت من بایرادی‌ازدواج کرده‌ام . باشوهرم بسیار سعادتمند هستم او در هفته ۸۵ دلار میگیرد وسی دلار نیز از راه انعام بدست می‌آورد وما امیدوایم که فرزندمان پسر باشد و این کودك از هر چیز دیگری نزد ما عزیز تر خواهد بود.

روبرتا گفت که برادی رادر جزیره «لانك‌آیلند» در ژوئیه ۱۹۵۸ ملاقات کردم و ازآن پس یکدیگررا مرتب میدیدیم ودوستی ما پس از ٦ ماه‌تبدیل بعشق شد.

وقتی برای اولین بار برادی را به خانه آوردم مادرم مخالفتی نکرد ولی پس از مدتی گفت در نظر دارد که مرا بسوئیس بفرستند تادر مدرسه‌ای‌تحصیل کنم.

اگر من بسوئیس میرفتم شاید دیگر هرگز ،و را نمیدیدیم.و تصور میکنم که منظور مادرم نیز همین‌بود.

روبرتا که دارای‌قامتی بلند است گفت من وبرادی به «نیواورلئان» پرواز کردیم و پس از آنکه یك گواهینامه آزمایش خون جعل کردیم در مورد سنم نیز به دادگاه دروغ گفتم وبا برادی ازدواج نمودم . ازدواج ما درحضورقاضی‌صلح‌میسی‌سی‌پی انجام شد.

روبرتا افزود که من هرگز خودم را بمادرم نزدیك احساس نمیکردم ـ او نمیخواست که من ازدواج کنم‌ومیترسید من حامله شوم ولی من کودکم رادوست دارم.

خانم قاجار از روبرتابعنوان ربودن پول از خانواده و از شوهرش بعنوان فراری دادن روبرتا از خانواده شکایت کرده است.

شوهر روبرتا در یك بقالی بزرك کار میکند و ۲٦ سال دارد.

خط شکر !

مسکو ـ۲۳ فوریه ـخبر گزاری فرانسه ـ خبرگزاری رسمی شوروی «تاس» اعلام نمود که یك خط‌جدید دریائی بنام خط «شکر» بین کوبا و لنین‌گراد دائر میشود.

بموجب قراردادی که در ۱۳ فوریه بین کوبا و شوروی بامضاء رسید دولت شوروی سالانه ۵ میلیون تن شکر از کوبا خریداری خواهد کرد.

ماه مصنوعی انگلستان آماده است

لندن ـ یونایتد پرس ـ۲۳فوریه ـ و «بلك‌نایت» وتقویت مختصر آنها یك سخنگوی دولت انگلستان‌اظهار اکنون نیروی کافی برای پرتاب داشت تا چهار ماه دیگر انگلستان قمر مصنوعی در اختیار انگلستان یك قمر مصنوعی به وزن هزار تا وجود دارد.

دو هزار پوند بفضا پرتاب خواهد اظهارات فوق توسط «جفری‌ریپون» کرد. معاون پارلمانی وزارت هوانیمائی وی گفت اعلام تاریخ قطعی پرتاب رسما در مجلس عوام ایرادگردید. قمر مصنوعی بستگی به پیشرفت قمر مصنوعی انگلستان با این نیرو پروژه مربوطه دارد ، ولی آنچه‌مسلم در ۲۰۰ تا ۳۰۰ میلی مدار زمین است‌باتلفیق موشکهای«بلواستریك»

رادیو فرگیسون و رادیو مارکنی

قوی ـ زیبا ـ حساس ـ قابل اطمینان

رادیوجاوید ـ رادیوشمس پشت شهرداری

بازرگانی موفق خیابان نادری

۳ـ۵ آ ـ ٤۲۸۳٦

مدیران محترم کارخانجات سنك بری توجه فرمایند

شرکت سهامی سنك پگا با دارا بودن نمایندگیهای ذیل از ایتالیا

۱ـبزرگترین سازنده ماشین آلات سنك بری ا زهر نوع S.A. EI FRUGONI

۲ـسازنده بهترین‌دیسکهای برش‌دردستگاه فرزبرای‌انواع سنگهای‌ایران CASANI & RICCI

۳ـسازنده بهترین لوازم صیقل وفرز دستی وانواع چسب سنك وغیره ALDO, CASANI

٤ـسازنده بهترین تسمه اره که آلیاژ آن مخصوص برش سنگهای‌ایران است. FORNITUR INDUSTRIALE

میتواند کلیه احتیاجات شمارا کلی و جزئی از اجناس موجود خود در تهران و یا سفارش مستقیم از هر حیث تامین نماید ضمنا هرنوع اطلاعات راجع بکارخانه سنك بری مجانا در اختیار شما گذاشته‌میشود

نشانی ـ شرکت سهامی سنك پگا خیابان‌سعدی شمالی‌شماره ۱٦۸ساختمان بانك ایران و هلند تلفن ۳۰٤۸۷۷

(تبلیغات وگا) آ ـ ٤۳٦۲۰

تراکتور دیزلی ونفتی بی‌ام (سوئد)

(آلمان غربی)

بقدرتهای مختلف ، سرآمد تراکتورهای جهان

باقساط چهارساله

با کمك بنگاه توسعه ماشینهای کشاورزی

BOLINDER-MUNKTELL

نماینده انحصاری : شرکت پوست پشم نیمه ـ خیابان اکباتان شماره ۲۱۳ تلفن ۳٦۲۹۹ و ۳٦۲۱۹

تخم‌گل فروشی تقوی

ارزانترین و عالیترین تخم چمن رنك مخملی را که سالها زینت خانه و باغچه شما است آماده نموده متوجه باشید چمن های دیگری را بقیمت گرانتر باسم تقوی بشما نفروشند موقع خرید بتابلو و مغازه ومهر باکت ها دقت فرمائید مقابل وزارت کشور روبروی مجسمه میدان ارك

تخم گل فروشی تقوی آ ـ ٤۳۵۰٤

گودبرداری ـ نهرکنی

قسمتی‌از عملیات عمرانی

شرکت سهامی ساختمانی سهندشت

است‌که زمینهای بایر ، تپه‌دار و عمیق را دراندك‌مدت تسطیح وبرای فروش تقسیم‌بندی میکند

شرکت سهامی ساختمانی سهندشت

خیابان شاهرضا مقابل ویلا تلفن ٦٤۳۳۲

دوچرخه هرکولس

راحت‌ترین وسیله آمدورفت

باصرفه ـ قوی ـ محکم

Hercules

نماینده انحصاری درایران شرکت تضامنی برادران تبرك

خیابان فردوسی تلفن ۴۳۵۵٦ و ۴۸۹۱٦ مشهد خیابان خسروی تلفن ۳۲۵

THE HERCULES CYCLE & MOTOR CO LTD • BIRMINGHAM • ENGLAND

اطلاعات اقتصادی

بانك مرکزی انگلیس و فرانسه

بانك انگلستان که بیش از ۲۵۰ سال سابقه عملیات بانکی‌وسیع دارد در سال ۱۹٤٦ ملی شد ولی سالها قبل از آن تقریبا کلیه‌عملیات یك بانك مرکزی را انجام میداد بطور کلی میتوان گفت که از سال ۱۹٤٦ ببعد هنگامیکه سهام بانك در اختیار دولت درآمد خزانه داری نفوذ بیشتری در آن پیدا کرد و بانك در مورد عملیات بانکهای‌تجارتی اختیاراتی بدست آورد . طبق قانون بانکداری ۱۹٤٦ پادشاه یا ملکه انگلستان رئیس و نایب رئیس بانك و تمام اعضای هیئت مدیره را منصوب میسازد و خزانه داری «میتواند گاه بگاه پس از مشاوره با رئیس بانك بمنظور حفظ منافع عمومی راهنمائی هائی بنماید » ضمنا در مورد عملیات بانکهای بازرگانی قانون میگوید که« بانك انگلیس در صورتیکه منافع عمومی ایجاب کند میتواند اطلاعاتی از بانکهای بازرگانی کسب نموده و توصیه هائی به آنها بنماید مشروط برآنکه خزانه داری چنین عملی را تائید کند» ولی در عین حال قانون میگوید که : «بانك انگلیس حق ندارد اطلاعاتی را جز بهیچ یك‌از مشتریان بانکهای بازرگانی بخواهد و یا راجع بمشتری بخصوصی نظریاتی اعمال دارد . توصیه ها و دستور العملهائی نمیتوان جهت بانکی صادر نمود مگر آنکه قبلا بارئیس بانك مربوط مشورت شده باشد .

بانك انگلیس از قدرت قانونی خود جهت کسب اطلاعات و صدور دستورالعملها تاکنون استفاده ننموده بلکه پس از ۲۵۰ سال سابقه بانکداری عملیاتی انجام میدهد که بانکهای دیگر معنا از او پیروی میکنند و در نتیجه عملیات مزبور نفوذ بانك‌انگلیس از نظر تعدیل و تنظیم مقدار پول و اعتبارات و نرخ بهره برقرار است .

علاوه بر هیئت مدیره بانك هیئت دیگری که مرکب از هفت نفر میباشد بسمت رایزن انجام وظیفه میکند و این هفت نفر باید از بین اشخاصی انتخاب شوند که در امور مالی و صنعتی متبحرباشند هیئت مزبور پیشنهاداتی راجع به کنترل کیفیت اعتبارات بخزانه داری و بانك مینماید .

اکنون چند کلمه‌ای راجع به بانك مرکزی فرانسه صحبت میکنم . در دسامبر سال ۱۹٤۵ مجلس فرانسه قانونی را به تصویب رسانید که طبق آن بانك فرانسه و چهار بانك بزرگدیگر ملی شد و سیستم اعتبارات بانکهای ملی شده و ملی نشده در اختیار وزیر دارائی و بانك فرانسه قرار گرفت .

بانکهای ملی شده اختیارات قانونی خود را مانند شرکت های تجارتی حفظ نموده‌اند ولی هیئت مدیره این بانکها بوسیله وزیر اقتصاد ملی و وزیر دارائی و اتحادیه های بازرگانی بطوری انتخاب میشوند که منافع عمومی ملت در نظر گرفته شود . بانك فرانسه در راس کلیه بانکها قرار داد و از زمان ملی شدن ارتباطش باوزیر دارائی و رئیس خزانه داری بسیار نزدیك شده است .

هیئت اعتبارات ملی که بپرو قانون ۱۹٤۵ تشکیل گردید کارش کنترل بانکهای ملی شده و برقراری سیاست اعتباری کل کشور است . اعضای این هیئت پنجاه نفر بوده و نمایندگان شئون مختلف اقتصادی کشور میباشند و در میان آنها اعضای زیر را میتوان نام برد :

نمایندگان وزارت دارائی وزارت اقتصاد ملی و پنج وزارتخانه دیگر و سه نفر نمایندگان بانکهای ملی شده و دو نماینده بانك های خصوصی و هفت نماینده سازمان های کارگری که از طرف سه وزارتخانه انتخاب میشوند وزیر دارائی رئیس این هیئت است و میتواند اختیارات خود را به مدیر کل بانك فرانسه که نایب رئیس این هیئت میباشد واگذار کند . هیئت مزبور به کمیته های فرعی متعددی تقسیم میشود که هر یك مسئول تصمیم در باره یکرشته از امور بانك مرکزی است و از آنجمله مسئله تعیین نرخ بهره و حدود اعتبارات است .

در مورد قدرت مدیر کل بانك فرانسه همینقدر کافی خواهد بود که بگوئیم «بوم‌گانتر» که تاچند هفته پیش‌مدیر کل‌بانك بود واخیرا بعضویت کابینه فرانسه در آمده هیچگاه در مورد جریان پول ونرخ بهره و وامهائی که دولت میخواست بدست آورد تسلیم نظریات دولت نمیشد مگر آنکه خود و هیئت مدیره بانك پیشنهادات دولت را مطابق مصالح کشور تشخیص میدادند .

دکتر مصطفی علم

برای تامین خوراك جمعیت آینده کشور

وزارت کشاورزی برنامه پنجساله کشاورزی تنظیم میکند

هدف برنامه پنجساله کشاورزی کشور ازدیاد تولید در واحد سطح میباشد

برای اجرای برنامه آمارهائی‌از میزان‌ازدیاد جمعیت و افزایش تقاضای غذا و نسبت ترقی‌سطح زندگی‌مردم و مقدار تولید کنونی محصولات کشاورزی ومیزان تولید آینده تهیه میشود

امروز یك مقام مطلع‌در وزارت کشاورزی به خبر نگار ما گفت برنامه ای که وزارت کشاورزی بعنوان‌برنامه پنجساله (برنامه‌عمرانی سوم کشور) تهیه می کند با تو جه بلزوم ازدیاد تو لید انواع محصولات کشاورزی درسالهای آینده‌است. با ارقامی که از هر کدام از محصو لات کشاورزی تهیه گشته حساب میکنند که در سال های آینده چقدر باید بعلت ازدیادجمعیت کشور محصولات اضافه شودوچه‌مقدارمحصول اضافی لازم است تا هم جمعیت اضافی را غذا بدهدوهم بالارفتن مصرف آنها را تامین کند .

ضمنامحاسباتی‌خواهد شد تامعلوم گردد که آیا باید ازدیاد تولید بیشتر از طریق بالا بردن تولید در واحد سطح کشت صورت گیرد یا حتما زمینهای دیگری بزیر کشت درآید .

شك نیست که وزارت کشاورزی‌برای‌تشویق به افزایش زمین های زیر کشت از همه امکانات‌استفاده‌خواهد کرد ولی در عین حال از توسعه کشت در زمین های موجود از طریق تشویق مصرف کود شیمیائی و مبارزه با آفات خودداری‌نخواهد کرد زیرا علاوه برآنکه مقادیر زیادی زمین در این کشور باقی مانده از زمین‌های زیرکشت نیز بهره برداری کامل نمیشود. پس از آنکه طرح های وزا رت کشاورزی تهیه شدهر کس که مسئو لیت اجرای آنرا به عهده میگیرد موظف خواهد بود آنرابدقت‌اجراکند و اگر کسی اعتقاد به امکان‌اجرای‌آن نداشته باشد در راس اجرای برنامه قرار نخواهد گرفت زیرا با ایمانی متزلزل موفقیت‌نصیب او نخواهد گردید .

پخش نفت برای شرکت نفت زیان دارد

مواد نفتی درایران از بسیاری کشورها ارزانتر است

امروز اطلاعاتی درمورد بهای مواد نفتی درایران ازطرف‌شرکت ملی‌نفت دراختیار خبرنگار ما قرار گرفت .

بطور کلی اکنون مواد نفتی ازپالایشگاه نفتی‌آبادان ودستگاه تقطیرمسجد سلیمان پالایشگاه کرمانشاه ودستگاه تقطیر نفت شاه با بهای تمام شده اخذ وسپس با لوله های نفتی وسایر وسائل نفت کش به تهران وسایر نقاط کشور فرستاده میشود .

قیمت بنزین ونفت‌سفید درسراسرکشور یکسان وبترتیب از قرار هرلیتر ٤٫۵ ریال و۲٫۳ ریال است .

از فروش هر لیتر بنزین ۲٫۳۵ ریال مالیات وعوارض گرفته میشود که اخیرا برای‌کمك بسازمان‌شاهنشاهی مختصری هم به‌آن اضافه شده است .

از فروش هر لیتر نفت سفید ۸۰ دینار مالیات وعوارض گرفته میشود وشرکت تااین اواخر از فروش مواد نفتی هرساله ضرر هنگفتی هم میداد ولی بااتمام لوله سراسری نه تنها احتیاجی به افزایش قیمت ها پیش نیامد بلکه ضررپخش مواد نفتی تا حدودی نیز از بین رفت .

بهای فروش نفت گاز ونفت کوره به نسبت بعد مسافت از پالایشگاه تعیین میگردد ودر هر شهری متفاوت است ولی در تهران وغالب نقاط شمالی کشور هر لیتر گازبه ۱٫۷۵ ریال ونفت کوره ۸۲ دینار بفروش میرسد. در فروش نفت کوره شرکت هر ساله بواسطه گرانی هزینه حمل ونقل وثابت نگاهداشتن قیمت فروش برای پیشر فت صنایع مقادیر عمده‌ای زیان میدهد .

لازم است اضافه کردکه بهای نفتی در ایران ازغالب کشورها کمتر است .

حسابهای اداره تصفیه صادرات وترياك بوزارت گمرکات تحویل خواهد شد

وزارت دارائی طی بخشنامه ای بکلیه پیشکاریها و ادارات دارائی در مورد تصفیه عملیات وحسابهای گذشته اداره تصفیه‌صادرات وترياك و تحویل‌آن بادارات‌انحصاری ابلاغ کرد که پس‌از تصویب قانون منع کشت خشخاش جهت تصفیه‌عملیات و حسابهای گذشته امور مربوطه معهده اداره تصفیه صادرات ترياك محول گردیده بود ومامورین دارائی نیز بعلت فقدان وسائل و کارمند این وظیفه را بنمایندگی وزارت گمرکات و انحصارات‌انجام میدادند درسال ۳۸ که طبق بودجه مصوب این اداره منحل گردیده کماکان تصفیه معاملات گذشته و وصول مطالبات‌و پرداخت‌بدهی درشهرستان ها بادارات انحصاری خواهد بود و بایستی باتنظیم صورت مجلسی‌نسبت به تحویل و تحول کلیه امور محوله اعم از حساب ها و پرونده ها به ادارات انحصاری اقدام گردد .

کمیسیون تجدید نظر در قانون تجارت اکنون فصل برات و سفته را مورد تجدید نظر قرار داده است.

این کمیسیون هرهفته تشکیل جلسه میدهدو بطوریکه مطلعین‌میگویند کار کمیسیون تجد ید نظر در قانون تجارت تا پایان سال جاری تمام میشود و قانون اصلاح شده اوایل سال آینده بمجلس داده خوا هد شد .

از محل ۳٦۰۰ میلیون ریال اعتبار وام‌های صنعتی

بانکملی پنج‌میلیارد ریال‌تعهد کرده‌است

وزارت صنایع ومعادن تقاضای وام جدید نمی‌پذیرد

بطوریکه کسب اطلاع شد که علت خودداری بانك ملی از پرداخت وامهای جدید صنعتی مربوط بوضع مالی و پولی کشور و افزایش‌میزان تعهدات بانك ملی می‌باشد . چون پرداخت‌وامهای صنعتی‌با توجه‌بوضع مالی و پولی کشور باید باشد و تعهداتی که بانك ملی از محل ۳٦۰۰ میلیون ریال اعتبار وامهای صنعتی بعهده گرفته بیش‌از میزان اعتبار مزبور می باشد لذا قرارداد های جدید وام برای مدتی منعقد نخواهد شد .

بانك علاوه بر ۳۲۰ میلیون ریال وام های کوچك صنعتی و ٦۰۰ میلیون ریال پرداختی به‌بانك توسعه صنعتیو معدنی از محل اعتبار وام های صنعتی برای پرداخت ٤۰۷۰ میلیون ریال قرار داد منعقد ساخته است باین ترتیب مجموع تعهدبانك ملی از محل ۳٦۰۰ میلیون ریال اعتبار وامهای صنعتی در حدود پنج میلیارد ریال است .

از وامهائی که تاکنون پرداخت گشته در حدود ٤۰۰ میلیون ریال مسترد شده است .

بطوریکه در وزارت صنایع‌ومعادن گفته‌شد بمحض اینکه گشایشی از نظر امضای قرار داد های جدید وام در کار بانك حاصل شود و توصیه وام تازه امکان پذیرگردد وزارت صنایعو معادن مجددابتدریج تقاضا های وام را رسیدگی نموده و طرح های تصویب شده را برای پرداخت وام به بانك ملی ارسال خواهد داشت .

گاز نفت درپائیز سال‌آینده بشیراز میرسد

کارخانه‌های سیمان وقند شیراز درسال آینده از گازنفت برای سوخت استفاده خواهند کرد

آخرین گزارش مربوط به عملیات لوله کشی گاز گچساران به شیراز نشان میدهد که لوله‌گذاری بدون تاخیر پیشرفت میکند وتاکنون درحدود بیست وپنج درصد کار انجام گرفته است .

مساعد بودن وضع هوا موجب شد که کار لوله‌کشی گاز باسرعت بیشتری پیشرفت نموده ودوماه زودتر ازموعد قرارداد یعنی دراوائل پائیز سال آینده آماده بهره برداری شده وگاز مزبور بمصرف تولید کود شیمیائی رسد .

کارخانه کود شیمیائی در دو مرحله دربهار وپائیز سال۱۳٤۰آماده برای‌بهره برداری‌خواهدشددرحالیکه لوله گاز چندین ماه زودتر پایان میابد .

بنا باظهار مقامات مسئول ازگاز نفت علاوه براستفاده در کارخانه کود شیمیائی گاز اضافی جهت سوخت‌در کارخانه های سیمان وقند ومصرف سوخت شهرشیراز استفاده خواهد شد بدین ترتیب بزودی مردم شیراز خواهند توانست از گاز نفت برای سوخت وایجاد حرارت درآشپزخانه های خود استفاده کنند .

تعیین نوع سیمان سدگنجانچم

چون نوع سیمان در ساختمان بخصوص ساختمان سدهامیت فوق‌العاده ای دارد لذا بنگاه آبیاری‌مشغول تحقیق در اطراف نوع سیمان لازم برای ساختمان سد گنجانچم بوده و میخواهد معلوم نماید که سیمان کدام یك از کارخانجات کشور برای سد مزبور که در دشت مدان کرمانشاه ساخته میشود مناسب است .

عملیات بتون ریزی این سدبزودی آغاز خواهد گردید .

دستور جدید درباره دیون بلامحل

امروز وزارت دارائی‌بکلیه روسای حسابداریها اطلاع داد که بهای اثاثیه ونوشت افزار و نظایر آنرا نمیتوان درلیست‌دیون بلامحل‌منظور داشت . دیون بلامحل مخصوص بدهی هائی است که بموجب آراء محاکم صالحه و با وضع قوانین مخصوص از قبیل قانون‌مدد معاش اولاد و غیره ایجاد شده و پرداخت آن محدود بحدود اعتبارات مربوطه‌نباشد لذا در مورد خرید اثاثیه فقط در حدود اعتبارات باید خرج شود و دیونی از این لحاظ موردقبول نخواهدبود.

قیمت تخم نوغان عادلانه‌نیست

در بهمن ماه اداره نوغان شعبه‌بندر پهلوی درحدود بیست ویکهزارجعبه تخم نوغان تهیه وباداره نوغان‌رشت حمل نمود .

فروشندگان از نرخ اداره‌کل نوغان راضی نیستند اطاق بازرگانی بندر پهلوی معتقد است که میزان توت زار ها رو بکاهش است واگر وضع بهمین منوال ادامه یابد تا چندسال دیگر مسئله نوغان وابریشم گیلان‌از بین خواهد رفت .

آگهی تاسیس شعبه ثبت

در اجرای منویات اعلیحضرت همایون شاهنشاه بمنظور رفع نیازمندی های عمومی از تاریخ دهم بهمن ماه جاری شعبه ثبت اسناد و املاك در اسد آباد تاسیس و شروع بکار نموده مراتب بدینوسیله‌باطلاع عموم میرسد که نسبت بکار های ثبتی اسد آباد مستقیما بشعبه مزبور مراجعه فرمایند .

رئیس اداره ثبت همدان ـ علاء — آ ـ ٤۳۵۱۰

بالوازم کشاورزی رنسمز که معروفیت جهانی دارد میتوانید محصول بیشتروبهتر برداشت‌نمائید دیسکهای کمپرسی و کششی، گاوآهنهای بشقابی، سمپاشی وشهر کنی رنسمز را میتوانید از شرکت سهامی ماشین فلاحتی تهران نبش آمل تلفن ۳٦۳٦٦ تهیه فرمائید

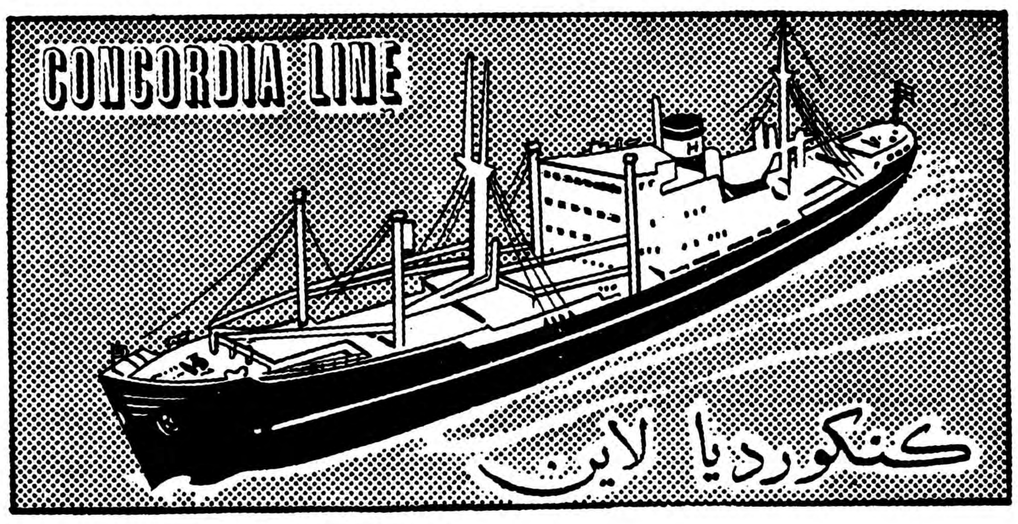

کشتی الین هورن "Elin Horn"

که تخلیه خودرا باتمام رسانده تا ۹ اسفندماه برای

جنوا ـ مارسی ـ نیویورك ـ بستن

فیلادلفیا ـ بالتیمور ، نورفولك

بارگیری خواهد نمود .

کشتی کنکوردیا فوس M/S "CONCORDIA FOSS"

درحدود۹ اسفندماه بخرمشهر واردودرضمن تخلیه برای بنادرفوق‌الذکر بارگیری خواهد نمود

برای کسب اطلاعات بیشتر وتامین جا بنمایندگی کل در ایران

شرکت سهامی لوانت اکسپرس ترانسپورت (ایران)

خیابان سعدی کاشی ٤٤۷

تلفنهای ۳۷۲۷۰ ـ ۳٤٦٦۹ ـ ۳۳۹۹٤ ـ ۳٦۱۵۷ ـ ۳۹۰۵۸

و یا بشعبات این شرکت در خرمشهر و تبریز مراجعه فرمائید.

باطلاع عموم برساند

صاحب عکس فوق «مانفرد گهرمان» از تاریخ اول بهمن ۱۳۳۸ مستخدم این شرکت نیست و بهیچوجه حق مذاکره یا معامله‌ای از طرف این شرکت ندارد

شرکت سهامی فستا شماره ۵۷۵

خیابان خیام — آ ـ ٤۳٦۱۸

آگهی رسمی شماره ۳ر۱۱۲۳۱ ـ ٦۲

مصوبه مورخ ۳۰ر۱۱ر۱۳۳۸ کانون شکار ایران

کانون شکار ایران طبق مفاد تبصره یك ماده سه قانون شکار مصوب اسفند ماه یکهزار و سیصد وسی وپنج‌وبند(ب)ماده‌چهل‌آئین‌نامه اجرائی قانون‌مزبور جزیره قویون‌داغی‌واقع دردریاچه رضائیه را منطقه حفاظت شده اعلام نموده باطلاع عموم میرساند که هر نوع شکار درمنطقه مزبور جز با اجازه مخصوص کانون شکار ایران ممنوع است .

متخلفین طبق ماده پنج قانون شکار تحت تعقیب کیفری قرارخواهند گرفت .

آ ـ ٤۳۵٤۰

شماره ۱۷۳۳۵ — مورخه ۷ر۱۱ر۳۸

آگهی ازدیاد سرمایه شرکت سهامی ماشین فلاحتی تهران

برابرصورت جلسه مورخه۱۲ر۱۰ر۳۸مجمع‌فوق‌العاده صاحبان‌سهام‌شرکت سهامی ماشین فلاحتی تهران سرمایه شرکت‌ازمبلغ هفت میلیون وپانصد هزار ریال بمبلغ پانزده میلیون ریال منقسم به ششصد سهم بیست‌وپنج هزار ریالی با نام افزایش یافته و افزایش سرمایه درتحویل و اختیار مدیران شرکت قرار گرفته است .

رئیس اداره ثبت شرکتها و علائم تجارتی و اختراعات ـ نراقی

انتقاد

دکتر حسن صدر حاج سیدجوادی

پنجره رو بکوچه

نمیدانم چرا غالبا در اداره روزنامه پاکتهائی را که گیرنده‌آن معلوم نیست و یا نام و نشانی ندارد بدست من میدهند .

دیروز پاکتی بدست من رسید که اصلا نام روزنامه اطلاعات روی آن دیده نمیشد و گیرنده هم خانمی بود بنام آذر . . . اسم و آدرس او هم کاملا مشخص بود . من پاکت را بدقت بررسی‌کردم تمبرومهر پست‌نداشت معلوم بود که آنرا شخصا بصندوق نامه های اطلاعات انداخته‌اند .

چون تصور میکردم نامه مربوط باطلاعات باشدوازطرفی حس‌کنجکاویم تحریك شده بود پاکت را گشودم . نامه جالبی بود خانمی بنام پری برای دوستش آذر مطالبی نوشته و بقرار معلوم آنرا بدست‌مستخدم یامستخدمه‌اش سپرده بود که‌بصندوق پست‌بیاندازد مستخدم بیچاره هم که تفاوتی بین صندوق نامه اطلاعات و صندوق‌پست قائل نبود آنرا باطلاعات داده بود .

من ابتدا خواستم سر پاکت را ببندم و بمقصد بفرستم ولی حیفم‌آمد که این نامه جالب را خوانندگان عزیز نخوانند بدینجهت تصمیم گرفتم‌عینا آنرا چاپ کنم .

«آذر جون از اینکه مدتها نامه‌ات را بی جواب گذاشته‌ام مرا خواهی بخشید چون مریض بودم و تفصیل آن زیاد است .

چند وقت قبل ناگهان در اداره مبتلا بدرد دل شدید شدم بپزشك مراجعه کردم معاینه کرد و گفت امراض زنانه است امجددا معاینه‌کرد! و چند قرص کوچك داد . نصف شب درد شدید شد بپزشك دیگری‌مراجعه کردم گفت آپاندیس است و باید فورا عمل شود . الان دوازده روزاست عمل کرده‌ام .

هفت روز در بیمارستان بودم و حالا پنج‌روز است که‌درخانه‌استراحت میکنم . روز اول از تنهائی در منزل خیلی ناراحت بودم .از بیکاری‌مشغول تماشای کوچه شدم . میدانی که پنجره اطاق من مشرف بکوچه است. خانه های تهران‌هم که وضعش معلوم! از این پنجره همه خانه ها دیده‌می شود .

من هیچوقت روزهادر خانه نبوده‌ام حالا می بینم چه اتفاقات عجیب‌وغریبی در این کوچه و در خانه همسایه‌های مجاور ما میگذرد .

چند روز پیش ساعت هشت ونیم صبح صدای داد و فریادازخانه‌اشرف خانم بلند شد ازپنجره نگاه کردم دیدم اشرف خانم با پسرش سعید دعوا میکند یعنی اگر راستش را بخواهی‌سعید با مادرش دعوا میکرد. این سعید . .. که مادرش از ادب و نزاکت و علاقه او بدرس و مدرسه داستانها میگفت صبح خودش رابه شغال مرگی زده بود که بمدرسه نرود و نمیدانی چه بلائی سر مادرش می آورد .

چند استکان و نعلبکی شکست و مادرش را هم کتك زد :

راستی راستی که آدم نمیتواند مردم را بشناسد . همین پریروز روح‌اله کت و شلواری درزیر پنجره با یك کت و شلواری دیگر صحبت میکرد . من همیشه خیال میکردم‌که روح‌اله پسر خوب و درستی است بهمین جهت لباس کهنه ها را گاهی باو میفروختم . اما پریروز با گوش خود شنیدم در زیر پنجره مابهمکارش میگفت :

-توی کوچه شش متری در اول یك‌مانتو دیدم .هفده تومن روش‌قیمت گذاشتم، مواظب باش اگر بتونشان داد حواست جمع باشه .

رفیقش از او پرسید :چند میارزه؟ روح‌اله جواب داد .

-ای چهل پنجاه تومنی ارزش‌داره آذر جون دیگه اعتقادم از همه‌سلب شد .

راستی یك موضوع خوشمزه هم برایت تعریف کنم .

دیروز خانم دبیر همسایه مقابل ما ازمنزل‌بیرون رفته‌بود. دخترفسقلی او که دوازده سیزده سال از سنش بیشترنمیگذرد جلوی آینه نشست و با پودر و ماتیك خانم دبیر هفت قلم خودش را آرایش داد . من خوب‌نگاه میکردم ، عطر خانم دبیر را هم از کشور میز توالت در آورد و بسر و رویش پاشید . و بمهمانی رفت . چشمت روز بد نبیند ساعت یك بعداز ظهر ناگهان از خانه خانم دبیرغوغائی برخاست و محشری کبری شد .ماجرا از اینقرار بود که خانم دبیر پس از آنکه بمنزل می آید سر وقت میز توالتش میرود و وضع را در هم می بیند و تصور میکند کلفتش اختردست باینکار زده است . بدینجهت اختر بدبخت را بباد فحش و ناسزا گرفته بود . میخواستم پنجره را باز کنم و فریاد بکشم که بابا این بیچاره‌بیگناه است . اما پیش خودم گفتم بمن چه مربوط است‌در روز هزار اتفاق نظیر این میافتد و هزار بیگناه چوب باگناه را میخورد اختر هم یکی از آنها !...»

گفتگوی مردم

برق فروزان

سکنه خیابان های سلسبیل وخوش و غیره شکایت دارند که برق فروزان هم ضعیف است هم خاموشی زیاددارد تقاضا آنکه رفع نگرانی از مشترکین بشود .

یك چهارم حقوق‌را میگیرند

عده‌ای از کارکنان و کارگران راه‌آهن اظهار میدارند که اداره راه‌آهن منزل های دولتی بما داده ماهم‌از این بابت متشکریم ولی اخیرا همه ماهه یك چهارم حقوق ما را بعنوان تعمیر منزل و غیره کسر می‌کنند و در واقع مرتب کرایه منزل را دریافت میدارند تقاضا آنکه از منزل های دولتی کرایه نگیرند .

قمار در دهات

عده‌ای از اهالی‌قراء وقصبات‌شکایت دارند که درایام اخیر بلای قمار آن هم قمار علنی در قهوه خانه‌ها و کنار جاده‌ها خیلی شیوع یافته و موجب جنایات هولناکی شده از اداره کل ژاندارمری بخواهید شدیدا با این‌بلای اجتماعی مبارزه کنند .

امنیت تهران‌نو

بعضی از اهالی تهران‌نو اظهار میدارند که در ظرف مدت بالنسبه کوتاهی دو قتل اسرارآمیز در تهران‌نو اتفاق افتاده که یکی قتل گماشته بانك و دیگری قتل راننده است بنا براین تقاضا داریم برای حفظ امنیت این ناحیه مقرر دارنددر آنجا کلانتری تاسیس شود و پاسبانها که تاکنون امتحانات خوبی در حفظ امنیت داده‌اند مراقب‌این‌ناحیه باشند .

راهمان دور است

بعضی از کارکنان خط ۱۶ و۱۷ شرکت واحد اظهار میدارند که از طرف شرکت به خط رستم آباد و شمیران وونك منتقل شده‌ایم چون‌راه مادور است و پرداخت کرایه اتوبوس شهری هم برای ما مقدور نمی‌باشد تقاضا آنکه مجددا ما را در شهربکار بگمارند .

تلقیح اطفال

آقای حسین یغمائی کارمند پست و تلگراف یادآور میشود که برای تلقیح اطفال بوسیله سرم ضددیفتری وکزاز وسیاه‌سرفه‌بیمارستان‌شهرداری واقع در خیابان مولوی مجهز نیست.

شاخه‌های درخت

آقای فریدون‌عباسی‌ایروانی‌مینویسد در برخورد سقف اتوبوسهای دو طبقه باشاخه درختهای خیابان ها صدا های ناهنجاری ایجاد میشودکه‌باعث‌ناراحتی ووحشت مسافرین میگردد شایسته است شهرداری بقطع‌شاخه‌های مزاحم اقدام نماید .

به‌کجا مراجعه کنم

آقای پاینده مقیم‌نجف‌آباد خیابان حکیم‌مهدی میگوید صدتومان‌داده‌ام قبض تعاونی جوانان خریده‌ام اکنون میخواهم بدانم برای دریافت وام یا استرداد پول بکدام بانك رجوع‌کنم.

اطلاعات - تهران - خیابان ژاله شعبه بانك‌ملی مراجعه‌کنید .

تلفن‌های همگانی

در جواب شرحیکه در شماره ۱۰۱۲۲ راجع به نصب تلفن عمومی دربانکهای واقع درخیابان فردوسی درج شده بود اداره اطلاعات وآمار وزارت پستو تلگراف و تلفن شماره تلفنهای همگانی منصوبه در خیابان فردوسی را بشرح زیر باستحضارعموم میرساند .

بانك اصناف ایران ۳۰۸۲۵

بانك صادرات و معادن ایران ۳۰۸۱۸

بانك ملی‌ایران‌شعبه مرکز۴۰۲۴۷ و۴۰۲۷۳

فروشگاه فردوسی۳۰۹۰۷ و۳۰۹۰۸

لباس محصلین‌کشور

راجع بلباس‌متحد الشکل‌محصلین کشور که وزارت‌فرهنك طی‌بخشنامه‌ای یادآور گردید آقای فرج‌اله زیبا پیشنهاد میکند خوبست‌اولیای امور بایکی دوتا ازصاحبان کارخانجات کشور مذاکره و دستور رنك و نوع آن‌را بدهند و قیمت آن رانیز از قرار متری ۱۰ الی ۱۵ تومان معین فرمایند و پارچه فروشیهای‌شهرستانها رامقید کنندکه پارچه ها راوارد کنند ودر دسترس عموم قرار بدهند .

امتحان‌کمك داروساز

آقای جمشید اصغر پور شبستری مینویسد چندی قبل امتحان کمك‌دارو سازی شفاهی رابنحو احسن دادم و درمورد کتبی هم چون مریض وبستری بودم گفتند سئوال طرح کرده دوباره امتحان می‌کنیم ولی وقتی مراجعه میکنم در جواب میگویند ممکن‌نیست وبا این وصف زحمات ۹ساله من‌بهدر رفته خوب است در اینخصوص‌بذل توجهی شود .

صیادان فریدونکنار

جمعی از صیادان فرید ونکناز تلگراف میکنند که با اجازه شیلات بابلسربا ۱۲ دستگاه‌صید مشغول‌ادامه زندگی بودیم روز ۲۸ دیماه عده‌ای از کارگران شیلات بابلسر تمام لوازم صیادی مارا خودسرانه برده‌اند تقاضای رسیدگی داریم .

از اینجا و آنجا

سرم تازه خروسك

یکی از پزشکان سودانی بنام «بدوی‌عبدالقادر خلیل» سرم تازه‌ای جهت معالجه سرفه معروف به(خروسك) کشف‌وتهیه کرده‌است .

پزشك مزبور سرم خودرا روی پانصدو بیست و یکنفر مریض مبتلا به خروسك آزمایش کردو نوددرصد نتیجه مثبت گرفت .

حقوق پول‌براینر

پول‌براینر هنرپیشه معروف و کله طاس سینما که از طرف سازمان‌ملل متحد ماموریت یافته‌تابوضع آوارگان عرب فلسطین رسیدگی کند در یك مصاحبه مطبوعاتی در غزه اظهار داشت که وی با سازمان ملل متحد قراردادی برای مدت دو سال منعقد کرده‌تابرای سال پناهندگان تبلیغ کند .

طبق این قرار داد براینر سالیانه یکدلار حقوق دریافت میدارد .

یکی از کمپانیهای تلویزیون آمریکائی مبلغ بیست و پنجهزاردلار اختصاص به فیلمبرداری ازمسافرت پول‌براینر به مناطق مسکونی آوارگان عرب فلسطین داده است .

بزرگترین رصدخانه

ساختمان بزرگترین رصد خانه خاورمیانه در سوئز (مصر) در شرف پایان است و هم‌اکنون مهندسین مشغول نصب گنبد آن هستند .

این رصد خانه که سیزده ستاره شناس عرب در آن کار خواهند کرد از سه سال دیگر آماده کار خواهد بود .

فقط هزینه ساخت عدسی تلسکوپ آن بالغ بر بیست هزار لیره شده و دوازده هزار لیره دیگر جهت حمل‌آن از انگلستان به سوئز پرداخت خواهد شد .

جمع هزینه احداث این رصد خانه نیم میلیون لیره استرلینك میباشد.

جلوگیری از نمایش

«جاستون گالیمار» که بسمت‌قیم همسر «آلبرکامو» نویسنده فقیدفرانسه تعیین شده تصمیم بسیار مهمی‌گرفت که دوستداران آثار «آلبرکامو» را ناراحت ساخت .

«جاستون‌گالیمار» دستور داد که نمایشنامه های آلبرکامو به مدت سه ماه در تاتر های فرانسه نمایش داده نشود .

دراعماق اقیانوس

ژاك بیکارد دانشمند معروف‌سویسی در واشنگتن اظهار داشت که‌زندگی حیوانات دراعماق اقیانوسها آنطور که تصور میرفت عجیب وشگرف نیست.

بیکارد اضافه کرد که‌مسافرت‌اخیر اواعتقادات سابق رااز بین برد زیرااو درعمق هفت میلی سطح دریا حیوانات وماهیهائی پیدا کردکه قبلا گفته میشد این حیوانات دراین عمق زندگی نمیکنند .

تز درباره کك

«محسن‌سیدعمر» یکی‌ازکارشناسان مرکز تجسسات حشره شناسی مصر مدت چندین ماه درباره دو نوع از حشره کك یکی كك انسان و دیگری كك موش مطالعه کرد زیرا كك‌نوع دوم نقش عمده‌ای در سرایت مرض سرطان بازی مینماید .

مطالعات‌این شخص اولین مطالعاتی است که درباره كك صورت میگیرد ووی‌ناچار شدکه در چندین منطقه‌به دنبال كك برود .

محسن سید عمر در نظر دارد پس از فراغت کامل از مطالعات خودتزی درباره كك بنویسد تا بتواند درجه مافوق لیسانس را در حشره شناسی بدست آورد .

این اولین «تزکك» درجهان بشمار میرود .

درباره سقط جنین

هم‌اکنون گفتگوئی درباره کورتاژ درلهستان وجود دارد .

این بحران که از چهارسال پیش شروع شده هنوز هم بقوت خود باقی است زیرا کلیسا معتقد است که کورتاژ نباید آزاد شود در صورتیکه دولت تصمیم دارد که کورتاژ راآزاد سازد زیرا جمعیت‌کشوربطوروحشتناکی روبافزایش میباشد .

قانونی که دولت در این باره‌تدوین و بتصویب رسانیده کورتاژ راآسان کرده است .

جدول کلمات متقاطع شماره ۱۴۵۴

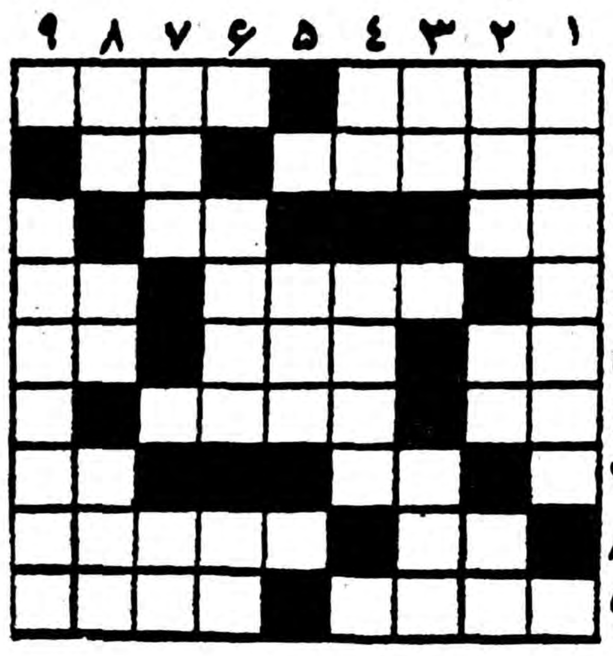

افقی :۱- زانویش را با توکل بسته‌اند -از بازی های اهلی بازار ۲- خود دلبر است ودلبر نیزچنین تواند بود تادل وجان برد -از علوم ۳ - در سخن گفتن به کار آید- به سلمانی التماس کرده‌اند که سر سری نتراشد ۴ - خواهش-حرف همراهی ۵- اخوی ابوی -رك -زرددوی پرزور ۶- قدم یکپا- برای برآمدن حاجت می‌بندند ۷- حرف تحسین -ازپوکرباز بپرسید ۸- برای آب ازسرگذشته یکی وصدتا یکسان است- به‌تازگی سروکله اوهم در تصنیف‌ها پیداشده است ۹-ازکتاب های معروف ماکیسم گورکی-وهن‌آور

عمودی :۱- ظاهرا از اجل معمولی هم عجله‌اش بیشتر است ۲- جوان -مشروبات الکلی علی‌الاطلاق- رمق۳- اگر نپوشانید پیراهن هم نمی‌خواهید -آفت پشم !۴-راه بی‌پایان -تنوری که ازتافتن آن ناچاریم ۵- مظنه‌جنس ۶- چندوقت پیش شبی‌مطرب رادیوانه کرده‌بود -از غزال خوش‌باشد ۷- عیدش تقریبایك ماه دیگر می‌آید -نوردیده ۸- سی‌وهفت‌درجه وخطی‌بالا-اشخاص ساده رانیز چنین میگیرند -چون روی آب افتدرسوائی به‌بار می‌آید ۹-از اصطلاحات موسیقی فرنگی درموردخواننده مرد.

حل جدول شماره ۱۴۵۳

افقی : ۱-چنگیز - عفت ۲- مس -زنخدان ۳- نیل - گلسنك ۴- هبه -ها ۵- وادنك ۶-طی -هزل ۷-رادار -راس ۸- قلمد ان -لب ۹- هار -مکتوب .

عمودی : ۱- چمن - مطرقه ۲- نسیه -یالا ۳- لبو -دمر ۴-یز -ها -اد ۵-زنك -رام ۶-خل -نه -نك ۷- عدس -گرز ۸-فانی -لالو ۹-تنگاب -سبب .

وزارت امورخارجه آمریکا اعلام‌کرد که اعدام کاریل چسمان مسافرت‌آیزنهاور را دچاراشکال‌خواهدساخت

هنگامیکه باوقوع یك معجزه غیر منتظره زندانی دهلیز مرك برای هشتمین‌بار زندگی را از سر گرفت

صندلی مرك گردگیری شده بود !

همسر خوشگل من اودری‌خانم - بقلم مل‌فرر

عجیب‌ترین فرار قرن بیستم

جوان بیست‌وهفت ساله‌ای تحت‌تاثیر یك رمان پلیسی نقشه عجیب‌ترین فرار قرن‌بیستم را درزندان «فرن» عملی ساخت

ارکستر پیت نفتی

ارکستر پیت‌نفتی ، عجیب‌ترین و حیرت‌آورترین‌انواع موسیقی است‌که بسرعت موسیقی جاز را عقب‌زده ، ودراروپا و آمریکا انقلاب براه انداخته است !

بابت بجنك میرود

داستان کامل فیلم پرسروصدائی‌که بریژیت‌باردو و ژاك‌شاریه درآن شرکت دارند

میرزا حسینعلی‌بقال بامراجعه بافکار عمومی‌بزرگترین نویسنده ایران شناخته شد !

پول‌براینرگفت : اگر سرم را نتراشم موهایم ازهمه زلفدارهای جهان پرپشت‌تر و قشنگتر خواهد شد !

واز همه اینها گذشته ، آغاز پاورقی بی‌نظیر

گربه ایرانی

از صبح پنجشنبه همین هفته در

اطلاعات جوانان

همیشه یك لوله دردسترس داشته باشید

کارت دعوت
کارت ویزیت
کارت تبریك
حسابی، فشنك، آبرومند
بنگاه بنفشه آخرامیریه
آ-۳۳۷۰۳ ۱-۱۰

روزنامه سیاسی وانتقادی خدنك
همه هفته روزهای شنبه درسراسر کشور منتشر میشود .

لوازم سرنگ وسوزن دامپزشکی شرکت شهلا - ناصرخسرو
لوازم آزمایشگاه فیزیك،شیمی وطبیعی شرکت شهلا - ناصرخسرو

اطلاعیه کانون شکار ایران

طبق بند (ه) ماده ۴۰ آئین نامه اجرائی قانون شکار بمنظور حفظ نسل ماهیان گرانبهای کشور استعمال مواد منفجره و مواد سمی ومواد مخدره برای صید هرگونه ماهی در کلیه آبهای کشور اکیدا ممنوع است . مرتکبین طبق‌مفادماده (۵) قانون‌شکار تحت تعقیب کیفری قرار خواهند گرفت .
آ-۴۳۵۴۲

تشکر و قدردانی

در زیر اسفل چپ اونیت قدری بالا تر تومورگردن با ریشه فستولیزه داشتم بطوریکه گردنم قابل حرکت نبود در تحت‌جراحی‌آقای پرفسور دکتر هیئت جراح قلب قرار گرفتم پس ازبهبودی‌وظیفه‌وجدانی خود وادارم کرد از بیمارستان مرخصی گرفته تا از این راد مرد دلیر که اسم آذربایجان را زنده کرده و مرده ها را زنده مینماید اظهارقدردانی نمایم در ضمن از آقای دکتر صفائی بیهوش کننده و رئیس بیمارستان دکتر رسولی معاون آقای هیئت ناظمه فنی دکتر محمدی ارباب زاده‌که تاصبح بالای سرم بودند وپانسمان گر پرنیان نیز اظهار تشکر مینمایم.
حسن نیك‌نژاد چلیك ساز اداره شیلات شمال
آ- ۴۳۱۵۴

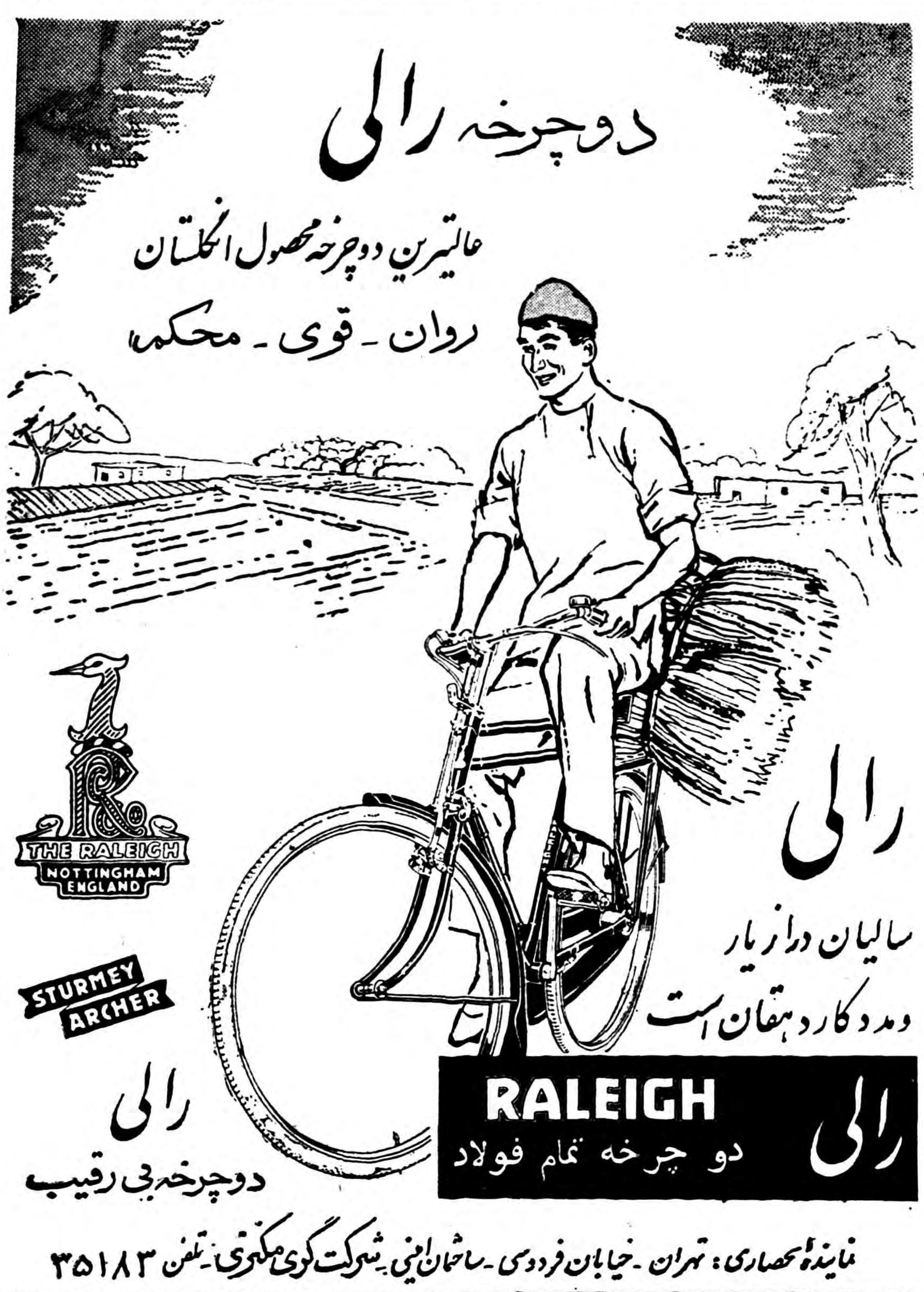

نماینده انحصاری : تهران - خیابان فردوسی - ساختمان امینی - شرکت گری مکنزی - تلفن ۳۵۱۸۳

نماینده انحصاری : شرکت سهامی فروشگاه سعدی . کوچه مهران تلفن ۳۹۴۱۲
مرکز فروش : شرکت سهامی کاشی - اول خیابان فردوسی

france Observateur

برگهای برنده ژنرال دوگل

- درکاخ ریاست جمهوری دو دسته خوش بین‌ها وبدبین‌ها تشکیل شده‌است
- هدف‌نهائی دوگل بوجودآوردن یك سیستم فدرال‌کم‌وبیش پیوسته بافرانسه درالجزایر میباشد

مقالات وگزارشهای خارجی

اعلام آغاز انتخابات شهرداری در الجزایر قبل از پایان بهار نشانه این است که ژنرال دوگل در انتظار بهره برداری از پیشنهاد های ۱۶ سپتامبر خود می‌باشد .

چهار هفته دیگر خروشچف به پاریس وارد خواهد شد ، در حالی که هنوز بحران ۲۴ ژانویه(شورش یاغیان الجزایر) کاملا بر طرف‌نشده است .

همکاران دوگل بهیچوجه امیدوار نیستند که قبل از آغاز فصل دیپلماسی شروع مذاکرات شرق و غرب و کنفرانس سران غرب که درماه ژوئن آغاز می شود بتوانند راه حل مناسبی برای مسئله الجزایر پیدا کنند . این قضیه‌توجه رئیس جمهور را نیز به خود جلب کرده ، باوجود این ژنرال دوگل هرگز هدف خودرا از نظر دور نداشته است .

این هدف عبارت‌از جلب‌پشتیبانی مسلمانان الجزایر از پیشنهاد های او است . وقتی شورش ۲۴ ژانویه بر پا شد دو گل میدانست که تسلیم در برابر شورشیان فرانسوی الجزایر بمنزله از دست دادن اعتماد مسلمانان واز دست دادن امید به برقراری صلح در الجزایر است. بدین‌جهت دوگل‌در برابر شورشیان شدت عمل نشان داد لذا شورش بلافاصله خاموش شد وژنرال‌دوگل تا حدامکان نفوذ خودرا گسترش داد . عزل سوستل این موضوع را به خوبی اثبات می کند .

انتخابات شهرداری

تصمیماتی که ژنرال دوگل پس‌از شورش الجزایر اتخاذ نمود از جمله عزل ژاك سوستل نمی توانست در الجزیره و به خصوص در بین مسلمانان بی تاثیر باشد . زیرا آنها در کوچکترین علائم تغییر روش دولت فرانسه و شخص دوگل دقیق بودند وباز هم‌انتظاراتی از ژنرال دوگل داشتند . آنها مایل بودند به جنبه سیاسی مسئله توجه بیشتری گردد برای کشوری که در حال جنك و اغتشاش بوده و مشاغل مهم تا کنون در دست ارتش بوده است واگذاری این مشاغل مانند فرانسه به فرمانداران و استانداران کشوری بدون‌شك دارای نتایج سیاسی فوری ومهمی خواهد بود بهمین جهت پس‌از پایان‌شورش ژنرال دو گل تاریخ آغاز انتخابات شهرداری را قبل از پایان بهار تعیین نمود . بعضی هااین مسئله رابسیار ساده تصور می کنند .پس‌از بحران ۲۴ الی ۳۱ ژانویه الجزایر دستگاه های کاخ ریاست جمهوری سرگرم جلب پشتیبانی نمایندگان پارلمانی مسلمان نسبت به نقشه ژنرال دوگل گردیدند .

ژنرال دوگل اخیرا اظهار داشت من در سال ۱۹۴۰ نماینده فرانسه نبودم ولی امروز نماینده قانونی فرانسه می باشم انسان وقتی‌نماینده است که بتواند منافع عمیق‌ملت را تشریح و اجرا کند .

بهمین منظور بود که او نظرات خودرا در مورد الجزیره‌اعلام کردودر هفته گذشته آنرا بمراحل نهائی رسانید و نماینده مخصوصی به الجزیره فرستاد .

ژنرال دوگل بدون شك عقیده دارد که بدو یا خوب این‌نمایندگان انتخاب شده‌اند و نماینده انتخابی با انتصابی تفاوت دارد .

هدف دوگل

ژنرال دوگل به دسته های مختلف پارلمانی اطمینان می دهد که الجزیره قانون مخصوص بخود در اجتماع فرانسه خواهد داشت . آقای میشل دبره تاکید کرد که نمایندگان می توانند از چند شهر مختلف خودرا نامزد شرکت در انتخابات کنند .

بشرطی که این موضوع راقبلا اعلام نمایند . ، نتیجه حاصله هرچه باشد نقطه نظر دولت فرانسه‌روشن است .

این نقطه نظر عبارت است از به وجود آوردن یك سیستم فدرال داخلی واجتماعی کم و بیش پیوسته با فرانسه .

مراحل اساسی این قانون در پیام ۱۶ سپتامبر ژنرال دوگل طرح ریزی شده بود .

باب مذاکره

بااین مسائل مذاکره باجبهه آزادی ملی الجزایر بچه صورت در می آید ؟ درالیزه مقر ریاست جمهوری ، دو جبهه خوش بین‌ها وبدبین ها وجود دارد . دسته اول عقیده دارند که کم‌کم دولت موقت الجزایر درك خواهد کرد که‌بهترین راه پذیرفتن راه‌حل دوگل می‌باشد. دسته دوم عقیده دارند که تقاضا وتوقعات جبهه آزادی ملی ازدولت فرانسه‌بیشتروآشتی ناپذیرترخواهد شد

امروز برای هردو طرف این مسئله روشن است که مذاکره در باره آینده سیاسی الجزایر قابل قبول نیست ولی امکان کمی‌وجود دارد که توافقی بین دولت موقت الجزایر وژنرال دوگل در باره‌ایجاد فدراسیون وواگذاری کار های‌داخلی به مسلمانان وگرایش بسوی‌استقلال کامل به عمل آید .

در فرانسه بدبین ها عقیده دارند که این موافقت غیر ممکن است ولی مقامات نزدیك بدولت اظهار میدارند که باب مذاکرات همیشه مفتوح است وامیدوارند که جبهه آزادی ملی بالاخره مسئله مذاکره بافرانسه را مورد قبول قرار دهند. هیچکس امیدوار نیست که این مسئله بطور سریع حل شود اما بنظر می رسد که ژنرال دوگل به پیروی راهی که انتخاب کرده امیدوار است .

رئیس جمهور اطمینان دارد که برگهای او قوی و برنده است این برگها عبارتند از .

وضع نظامی که نسبت بگذشته مناسب تر شده ، عکس العمل‌دولت های بزرك ، اعتبار شخصی او در قبال عده زیادی از مسلمانان .

(فرانس ایسرواتوار)

کالیفرنیا- خبرنگاراطلاعات

چرا ملل‌جهان‌ما ایرانیان را اینطور میشناسند؟

درکالیفرنیا هنوز مردمی هستندکه فکر میکنند در ایران‌وسیله نقلیه شتراست. دراین برنامه‌ای‌که ۴۰ میلیون تماشاچی دارد راجع بایران چگونه بحث شد؟ برای شناسائی ایران بمردم‌کشورهای خارج احتیاج بیك برنامه وسیع میباشد.

خبرنگاران اطلاعات در خارجه

گزارش هیدینه

خبرنگار اطلاعات در کالیفرنیا تحت عنوان فوق نظر جمعی از مردم امریکا را درباره ایران جمع‌آوری و ارسال داشته که در زیر بنظر خوانندگان میرسد :

قبل از شروع باصل مطلب لازم میدانم که توجه خوانندگان محترم را باین حقیقت جلب نمایم که من سیاستمدار ، قاضی ،یا منقد نبوده و آنچه رادر این گزارش ملاحظه خواهید فرمود فقط افکار و عقاید یك جوان ایرانی است که مملکت خود را از فاصله ۱۰٫۰۰۰ میلی از نظر تلویزیون و مطبوعات خارجی مینگرد و آنچه را دیده و شنیده بروی این صفحه کاغذدر می‌آورد. در این قرنی که ما زندگی میکنیم غوغای اختراعات‌حیرت انگیز وسائل سریع‌تر از صوت و جار و جنجال تسخیر فضا و غیره این نکته را بثبوت میرساند که فاصله‌و دوری دیگر مفهوم خارجی نداشته وچهار گوشه دنیابقدری بهم نزدیك شده که‌در کمترین فرصت ووقت میتوان بهر نقطه جهان مسافرت کرد واز نزدیك دیدنی ها را دید وشنیدنی‌ها را شنید.

۴۰ میلیون تماشاچی

در سیر تکامل این اختراعات حیرت‌آور صنعت فیلم‌برداری و تلویزیون پیشرفت بسیاری نموده و بهمین جهت در ده سال اخیر در آمریکا وبعضی از ممالك اروپائی‌و امریکائی در تکمیل این صنایع فعالیت عجیبی دیده میشود .امروزه در امریکا تلویزیون بقدری عمومی شده و باندازه‌ای در زندگی‌روزمره آمریکائیها مهم تلقی میشود که‌در بعضی از خانواده ها دو و دربرخی چهار دستگاه تلویزیون وجود دارد. بدون تردید علت اساسی این امر و علاقه شدید مردم در داشتن این وسیله فقط و فقط برای کم‌کردن فاصله میباشد . باتوجه باین‌مقدمه کوتاه ،بطوریکه خوانندگان عزیز اطلاع دارند یکی از صدها برنامه دیدنی‌تلویزیون‌های امریکابرنامه‌ای است که اختصاص به کشور های آسیائی دارد که در شبهای دوشنبه بمدت نیم ساعت بنظر میلیونها تماشاچی آمریکائی میرسد.

متصدیان و اداره کنندگان این برنامه با داشتن وسائل آخرین سیستم و مدرن و فیلمبرداران خبره و آموخته بنقاط دور و ممالك‌مختلف جهان رفته و پس از تهیه داستان هائی مربوط بطرز زندگی ورسوم و آداب ملل مختلف و تمدن آنها بوسیله تلویزیون بمعرض نمایش میگذارند . طبق آمار صحیح در حدود چهل میلیون نفرامریکائی‌این برنامه را هر هفته تماشا میکنند و بدون تردید میتوان گفت نصف بیشتر این عده آنچه را دیده و شنیده‌اند جزء معلومات و دانستنی های زندگی بخاطر میسپارند. یکی از این دوشنبه هامن نیزجزءمیلیونها تماشاچی بودم که برنامه مربوط بایران را تماشا کرد .و قبل از نمایش این برنامه بسیار مسرور و باعلاقه فراوان و حس افتخارعجیبی بادیگران درمقابل دستگاه‌تلویزیون قرار گرفته و مشغول تماشا شدم‌ولی پس از پایان این برنامه نیم ساعتی بفکر فرو رفتم‌و بعداز مدتی احساس کردم که خود بخود و بطور مرتب این سئوال را از خود میکنم که‌چرا ملل جهان ما ایرانیان را اینطور می شناسند ؟ میاندیشیدم مگر ما هنوز جزء ممالك‌غیر متمدن بشمارمیرویم؟ مگر مادانشگاه و استاد و قاضی وپزشك‌نداریم ؟ مگر مطبوعات و رادیو تلویزیون‌درایران رواج‌ندارد؟ آیا اتومبیل های آخرین‌سیستم و خیابانهای اسفالت شده‌در شهر ما پیدا نمیشود ؟یاساختمانهای مدرن وچند طبقه‌ای ومغازه‌های لوکس و کمپانیهای عظیم وشرکت های گوناگون نیست ؟مگر طرز لباس پوشیدن وآرایش که باصطلاح بعضی‌ها آنرا تمدن قرن بیستم می گویند هنوز درایران عادی نشده‌و مردم باشتر والاغ مسافرت‌میکنند؟ فکر میکردم که آیاکمی بعضی از وسائل زندگی که در نتیجه مقتضیات زمان‌پیش‌می‌آیدویابعضی ازرسوم وآداب ملی که از قرنها جزء افتخارات مابوده وهست وهر ملتی دارد ویا طرز زندگی برخی‌از نقاط وعلاقه مردم بنگهداشتن‌اصول مقدس قدیمه دلیل بربی تمدنی است؟اصولا چرا مردم جهان درقرن بیستم فکر میکنند که بعضی از ممالك باداشتن ششهزار سال‌تاریخ زنده هنوز بطریقه قرن حجر زندگی میکنند.

درحدود یکسال ونیم قبل‌که مشغول تحصیل بودم روزی یکی از همکلاسهایم از من پرسید هنوزدر مملکت شما باشتر والاغ مسافرت میکنند واتومبیل ووسائل دیگر ندارید؟ اینجا بودکه از شدت‌تاثر نزدیك بود بسختی جواب اورابدهم ولی آنا فکر کردم که تقصیر ازاو نیست این ملت ودیگران هستندکه مقصر میباشند.

چرا ملل جهان مارا اینطور می‌شناسند از مسائل مربوط به‌خودمان است همانطور که ما از دورترین نقاط جهان بوسیله روزنامه‌ومطبوعات رادیو وکتب متعدد وبوسیله‌مدارس واستادان ووسائل دیگر بادنیاآشنا میشویم لازم است‌که خودرا باهمین وسائل به‌دیگران بشناسانیم وهر گاه‌دراین برنامه‌ها ووسائل‌شناسائی متصدیان راباصول منطقی وصحیح وآنچه تمدن قرن پیش خوانده می شود آشنا نموده وکمی هم از ترقی وپیشرفت این‌ملت کوچك وبااستعداد بیست‌میلیونی به‌آنها نشان دهیم‌می توان امیدوار بود که پس‌از تهیه این قبیل برنامه‌ها ونشان دادن‌آنان عقیده وطرز فکر ملل نسبت بماعوض خواهد شد وآنها به‌چشم احترام‌یك ملت متمدن وزنده بمانگاه خواهند بیستم فکر میکنند که بعضی از

آگهی بانك بیمه بازرگانان

چون بموجب بند ۲و۳ از مصوبات مجمع عمومی فوق العاده‌صاحبان سهام بانك بیمه بازرگانان مورخ ۲۳ بهمن ماه ۱۳۳۷ سهام جدیدبانك حاضر وآماده تسلیم میباشد مراتب باطلاع عموم سهامداران محترم میرسد که از تاریخ انتشار این آگهی تاپایان سال ۱۳۳۸ شمسی بادر دست داشتن سهام سابق باداره مرکزی بانك واقع در خیابان بوذرجمهری مراجعه ودر برابر تسلیم سهام سابق سهام جدید دریافت فرمایند .

آ-۴۳۵۳۶ هیئت مدیره بانك بیمه بازرگانان

حصر وراثت

بتاریخ ۱۳٫۹٫۳۸ آقای محمدرضا نیك آئین وکالتا ازطرف آقای احمد امیر قاسم خانی بشناسنامه شماره ۲۶۳۷ دادخواستی بخواسته حصر وراثت بدادگاه شهر ری تقدیم‌داشته و چنین توضیح داده است که مرحوم محمد رخشانی در تاریخ سیزدهم اسفند ماه ۱۳۳۷ در شهر ری جایگاه دائمی‌خود فوت کرده وورثه منحصر حین‌الفوتش عبارتند از سه برادر بنام سلیمان امیرقاسمخانی دارای‌شناسنامه شماره ۱۱۹۹۳ و اکبر امیر قاسمخانی بشناسنامه شماره ۱۸۸۴۰ و احمدامیر قاسمخانی (متقاضی) و یك خواهربنام زهرا خانم دفتری به‌شناسنامه ۲۶۴۵۰ وغیر از نامبردگان وارث دیگری‌ندارد پس از وصول دادخواست و ثبت به کلاسه ۳۸٫۱۵۸ مدنی وتعیین وقت رسیدگی واستماع شهادت شهود اینك مراتب سه نوبت متوالی ماهی یکبار‌درروزنامه رسمی کشورشاهنشاهی ویکی از جراید کثیرالانتشار محلی آگهی مینماید تا هر کسی اعتراض دارد ویا وصیت‌نامه‌ای از متوفی نزد او باشد از تاریخ نخستین آگهی‌ظرف سه‌ماه بدادگاه تقدیم دارد والاکواهی صادر و هر وصیت نامه‌ای جزسری‌و رسمی که بعد از این موعد ابرازشود ازدرجه اعتبار ساقط وبلااثر خواهد بود .

رئیس دادگاه شهر ری
رحمت‌الله مجدالاسلامی
نوبت سوم ۲٫۱۲٫۳۸
۲-۳ آ-۳۴۹۴۲

محصولات ساخت کارخانه
(اساهی) ازهرحیث بینظیراست
ASAHI
Bemsilkie
Fabrics

ظرافت- طرحهای‌نو وجالب توجه
پارچه‌های ابریشمی مسلمارضایت
خاطر شمارا فراهم خواهدکرد.
جنسی که با بهترین پارچه‌های
نایلونی وابریشمی برابری میکند.
در موقع خرید به حاشیه طلائی‌مارك
کارخانه (اساهی) توجه نمائید.

لطفا سفارشات خودرا به‌تجار قابل‌اعتماد ویامستقیما بخود ما درژاپن بفرستید بمجرد دریافت‌درخواست شمارابه‌تجار صادرکننده معرفی خواهیم‌کرد.

ASAHI CHEMICAL INDUSTRY CO., LTD.
25-1, Dojima-Hamadori, 1-chome, Kita-ku,
Osaka, Japan

RI731

آ- ۴۳۵۹۶

کرسی آزاد

نوشته : تکمیل همایون

معایب فرهنگ فعلی

مدارس حرفه‌ای باید بادرنظرگرفتن احتیاجات هراستان تشکیل شود

الف روشن نبودن هدف ـ محصلانی که‌در دبستان ها ودبیرستان های ایران تحصیل میکنند بهیچوجه از آینده خود با خبر نیستند و نمیدانند برای چه تحصیل میکنند و پس از اتمام دوران تحصیل صاحب چه شغلی خواهند شد خلاصه اینکه نه در سر هوس دارند و نه‌کاری در پیش خوانندگان خود بهترین ناظر وشاهد بیکاری و بلاتکلیفی جوانان و انتخاب تصادفی مشاغل آنها میباشند .

ب‌ـ عدم کنترل صحیح مدارس ملی‌ـ متاسفانه دیده میشود که بواسطه سهولت اخذ امتیاز تاسیس مدارس کسان بسیاری از این امتیازات طرف بسته و دبیرستانهای خود را بیشتر به «بنگاه های کارنامه سازی» بدل کرده‌اند بدبختی در اینجا است که‌وقتی وزارت فرهنگ دیپلمه های وامانده امتحانات ورودی دانشکده ها را بواسطه کمی معدل برای «آموزگاری» استخدام نکرد روسای دبیرستانهای‌ملی آن جوانان واخورده را بعنوان «دبیر» استخدام نموده و با حقوق‌بسیار ناچیز بکار میگمارند امتحانات آخر سال این گونه مدارس‌خود داستانی است که خوانندگان بهتر میدانند .

د ـ سایر مشکلات .منطقی نبودن سازمان وزارت فرهنگ معمای امتحانات و نادرستی آن عدم‌وسائل کافی کمبود معلم معایب‌استخدامی نبودن کتابخانه و آزمایشگاه و ورزشگاه ، کوچکی ساختمان مدارس و کثرت دانش آموزان در کلاس تعطیلات زیاد مشکل بزرگ کتابهای ناشران کمی حقوق معلمان دلسوز،و دلسوزیهای بی مورد معلم (در مورد نمره) جسور شدن دانش آموزان برای گرفتن نمره تضاد های طرق تعلیماتی معلمان در یک کلاس وادارکردن شاگرد به حفظ مطالب بدون فهمیدن و درک آنها نبودن هیات راهنما در فرهنگ برای ارشاد جوانان وتهیه مشاغل و حرف آنها عدم‌همکاری خانه‌مدرسه و... بسیاری دیگر که‌شرحش در این مختصر نمی‌آید .

طرح اصلاح فرهنگ

۱ـ فرهنگ مملکت همیشه باید از سیاست بدور باشد و سنت علم و دانشجوئی برای همگان (از تعلیم و متعلم گرفته تا دستگاه اداری) مقدس بوده و به هیچ نام‌و به‌هیچ بهانه‌ای نباید در این سد خللی راه یابد .

شماهم می‌توانید باارسال نظریات خود دربارهٔ‌مدارس حرفه‌ای وبرنامه کنونی تعلیمات متوسطه دربحث ما شرکت کنید

۲ـ شاید تجدید نظر در مقررات انتخاب اعضای شورای عالی فرهنگ از اموری باشد که در بسامان رساندن کار های فرهنگی بخصوص طرح برنامه و اجرای آنها موثر باشد .

۳ـ برنامه های فرهنگی استانهای مختلف را باید براصل احتیاجات مردم استان ها تدوین نمود . واولیای اطفال‌ودانش آموزان را در امور فرهنگی شرکت داده بمرور زمان سعی کرد تا خود مردم مدیر فرهنگ استانها وشهرهای خود شوند .

۴ـ دانشسرا های متعددی جهت تربیت معلم باید بوجود آورده هیچ دیپلمه ولیسانسیه‌ای را نباید معلم کرد مگر آنهائیکه کلاس های دانشسرا را دیده‌و به کیفیات معلمی آشنا باشند وظیفه وزارت فرهنگ و دانشسرایعالی است که هر سال یکبار برای‌کلیه معلمان در رشته های مختلف سیمناری تشکیل بدهد و آنها را با پیشرفتهای نظری و عملی‌جدید (خاصه از لحاظ آموزش و پرورش) آشنا بکند .

۵ـ سازمان مدارس بدین صورت باید باشند .

۱. سال کلاس تهیه (از ۶سالگی تا ۷سالگی) .

٤. سال کلاس‌های ابتدائی (درحدود شش کلاس ابتدائی فعلی)

٤. سال کلاس متوسطه (در حدود پنج علمی) .

۱ سال کلاس های راهنمائی (جهت تعیین مشاغل و حرف آینده دانش آموزان باید راهنمائیهای وزارت فرهنگ و اولیای اطفال وتدریس مطالبی کلی در مورد اخلاق بهداشت اصول عقاید وادبیات فارسی‌زبان های خارجه تاریخ و جغرافیا علوم اجتماعی و مدنی و ایضا شناخت جامعه فعلی ایران) وزارت فرهنگ در ترویج اینگونه‌مدارس باید بسیار کوشش‌کند وبرای‌همه‌کس راه تحصیل را بگشاید دانش‌آموزان پس از اتمام دوره ۱۰ ساله باید بمدارس حرفه‌ای مطابق احتیاجات استانهای مختلف روی آورده در آنجا به تحصیل اشتغال ورزند و عده‌ای‌قلیل که دارای استعداد های فکری بیشتری هستند دردبیرستان های فعلی مشغول تحصیل شده و پس از دوسال باخذ درجه دیپلم نائل شوند و فارغ‌التحصیلانیکه قصد علم آموزی دارند باید درشرائط کنونی پس از اتمام دوره یکساله کلاسهای تهیه دانشگاه در صورت قبول شدن در امتحانات ورودی بدانشگاه راه یابند دانشجویانی که بااین شرائط وارد دانشگاه میشوند شاید از همه لحاظ شایسته و برازنده دانشجوئی باشند و وظیفه دانشگاه است که در ارشاد و راهنمائی آنها صمیمانه و عالمانه بکوشد و در صورت امکان از دانشجویانیکه تمکن مالی دارند باید شهریه گرفته شود .

موشکهای جدید

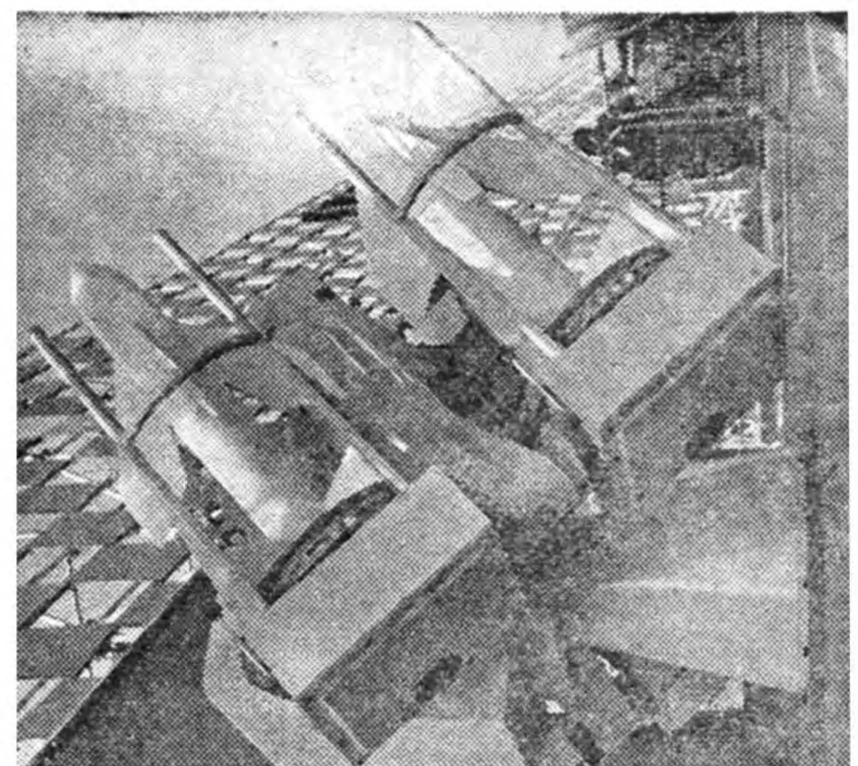

قرار دادی بین اداره دریاسالاری ویک کارخانه سازنده موشک انگلیس بسته شد . طبق این‌قرارداد انگلیس موشکهای‌هدایت‌شونده «سی آکت» را برای سوئد خواهد ساخت.این دومین نوع موشک میباشد که فروخته میشوند . نوع اول این موشکها موسوم‌به«برستول بلاد هوند» نیز از طرف سوئد و استرالیا سفارش داده شده .

موشک «سی آکت» که در این عکس آنرا بر روی سکوپ پرتاب ملاحظه میکنید توسط یک شرکت انگلیس از طرف وزارت هواپیمائی انگلیس در حال توسعه میباشد . «سی آکت» ، سلاحی است ضد طیاره بابرد کوتاه بسیاری ازکشورهای عضو پیمان ناتو علاقه عجیبی نسبت‌باین‌موشک‌ضدهواپیما کرده‌اند موشک مزبور کوچک‌و کاملامانوری است و توسط یک موتورباسوخت جامد رهبری میشود . موشک را طوری ریخته اند که بلافاصله‌آماده دفع‌حملات است .

«سی آکت» در مقابله‌باهواپیما هائی که جنگنده های دفاعی‌فضائی وسلاحهای دور پرواز هدایت‌شده راموورد تهاجم قرار میدهند بسیار موثر است .

شرکت تهیه کننده سفارشهای سوئد با اعلام تکمیل «سی آکت» ٤افزوده است که یکنوع موشک دیگر در- دست ساختمان است موسوم به«تاتگیر کات» که قراراست توسط نیرو های زمینی‌بجای‌توپخانه ووسائل دیگر بکار رود .

عکس صفحه

در کنار نیل

چند روز قبل مراسم سومین فستیوال جوانان در قاهره برپا شد. دوشیزگان و جوانان ورزشکار از برابر جمال عبدالناصر رژه میرفتند اما وقتی که هوئی ناصر دخترجمال عبدالناصر با دو چرخه از برابر پدرش رژه رفت رئیس جمهور کشور جمهوری متحد عربی بیش‌از هر شخص دیگری مغرور بنظر میرسید .

کورد یورگنز درفیلم جدید

پس از موفقیت فراوانی که فیلم میشل استروکف و کاتیا برای کوردیورگنز هنرپیشه آلمانی‌بوجود آورد نامبرده را تشویق بشر کتدر این نوع فیلمها کرد .

بهمین جهت کورد یورگنز این بار نقش «استانکازین» را در یک فیلم جدید ایفا خواهد کرد .

استانکازین یک انقلابی است که‌بر علیه تزار آلکسی قیام کرده ونیمی از روسیه را به آتش‌کشیده بود .

این فیلم را ربرت زید مارک تهیه خواهد کرد و بنظر میرسد که این هنرپیشه ماهر آلمانی بتواند موفقیت های گذشته خود را با این فیلم ونظایر آن تکمیل سازد و راه شهرت هر چه بیشتر خودراهموارتر سازد .

آیاکار برای قلب مضر است

چرا کارمندان بیش‌از سایرین به‌سکته‌قلبی دچارمیشوند؟

همه چیز از همه جا

مرگ عده ای از هنرپیشگان مشهور که‌در اثرسکته قلبی‌زندگی رابدرود گفته‌اند سبب وحشت عده‌ای از مردم گشته که معمولا به مطب دکتر مراجعه و با وحشت تمام سئوال می کنند آیا کار سبب سکته قلبی و پیری زود رس قلب می گردد ؟

یکی‌از اطباء در این مورد اظهار می دارد که سابقا مشتریان او عبارت بودند از زنان و اطفال ولی اخیرا این عده تغییر یافته و جای خودرا بمردان سی الی چهل ساله داده‌اند که وحشت خودرا از سکته قلبی‌که بنظر آنها بعلت شغل و سن‌گریبان گیرشان خواهد شد ابراز میدارند لازمست اینجا گفته شود که کار تاکنون کسی را نکشته

بطور کلی‌طبق تحقیقاتی که‌دکتر موریس انجام داده باین نتیجه‌رسیده است که کار های بدنی کمتر سبب ناراحتی قلبی می گردد . نامبرده‌می گوید بلیط فروش‌اتوبوس که‌ناچار است از پله ها بالاو پائین برود کمتر از شوفر که‌در یکجا نشسته است دچار سکته می گردد . بطور کلی ٤٤٪ عده‌ای که در اثر سکته قلبی مرده‌اند کارمند پشت میز نشین و غیره‌بوده‌اند که فعالیت بدنی کمتری داشته‌اند و بناو معمار و غیره بیش‌از ۲۵٪ این عده نبوده‌اند .

فعالیت از بوجود آمدن بسیاری از ناراحتی ها جلوگیری میکند . پس از صرف یک غذای نسبتا سنگین خون دو نفر را که یک غذاخورده‌اند و اولی استراحت و دومی فعالیت کرده مورد آزمایش‌قرار داده‌وچنین نتیجه گرفته‌اند که ماده کلسترول در خون شخص دوم که فعالیت کرده دیده‌نمیشود . بنابراین کار وفعالیت است که قلب را حفظ و نگهداری میکند .

درسال ۱۹۵۷ بین ۲۳۰۰۰ نفر قربانیان سکته قلبی صاحبان‌مشاغل اداری چهار بار بیشتر از کارگران یدی بودند .

ولی آنهائی که نمیتوانند شغل خود را تغییر دهند باید همیشه در این خوف و وحشت بسر برند ؟

آیا این عده محکومند که باوجود صرف قوای دماغی‌ویاکار اداری‌دائما در معرض تهدید این مرض موحش قرار گیرند ؟

این عده از مردم باید در مقابل این بیماری با ورزش های مختلف مثل اسکی و شنا و غیره که حرکت‌قلب را تنظیم می کنند مقاومت نمایند . ورزش دو بهترین‌وسیله برای‌تشدید و تسهیل گردش خون‌در بدن است. مسئله دیگری که در ناراحتی قلب سهم عمده دارد عدم علاقه بکاراست اگر کار خودرا دوست ندارید . زود از آن خسته میشوید و قلب احساس ناراحتی می کند .

بطور کلی وجود کلسترول درخون‌بکار قلب آسیب رسانده و سبب میگردد که مقدار ادرنالین که در حالت‌عادی ۳۶٪ می باشد به ۸۶ ر۰ برسد . این عده می باشند که معمولا شش برابر اشخاص معمولی دیگر بحمله قلبی دچار میگردند همانطور که فوقا ذکر شد برای جلوگیری از ایجاد کلسترول در خون ورزش بهترین و موثر ترین دارو است .

اولین فیلم بریژیت باردو پس‌از وضع حمل بزودی تهیه خواهد شد

سینما شما

بازگشت ناگهانی بریژیت‌باردو به استودیو هنوز مورد بحث جراید فرانسه‌می باشد.گربه وحشی‌فرانسه یک ماه پس‌از آنکه نیکلارا بدنیا آورد خانه و زندگی را رها کرده و مشتاقانه خودرا به استودیو رسانید. قبلا همه جا صحبت از این‌بود که بریژیت باردو حداقل برای‌تربیت طفلش تایکسال از فعالیت های سینمائی دست خواهد کشید . ولی اینک جراید فرانسه خاطر نشان می سازند که بریژیت باردو قرار دادی جهت بازی در چهار فیلم منعقدنموده اولین فیلم بریژیت‌باردو «راستی»نام دارد.دراین عکس هانری‌ژرژ‌کلوزو کارگردان فیلم راستی نقش بریژیت باردو را در این فیلم باو توضیح میدهد.قراراست فیلمبرداری فیلم راستی بزودی آغازشود . اخیرا در پاریس شایع شده‌که بریژیت باردو بزودی از ژاک شاریه جدامی شود زیراژاک‌مخالف شرکت‌بریژیت باردو در این فیلم است .

فرهنگ خانواده

کودک و بازیچه او

انواع گوناگون اسباب بازی از قبیل ترن ، هواپیما ، اتومبیل کوکی،خرگوش،سگ،خرس‌ویااقسام عروسک تنهاوسیله‌سرگرمی‌و رضایت خاطر کودک نیست بلکه انگیزه ایست برای آموزش و پرورش او و بنا بر این شایسته است که هنگام تهیه و انتخاب آنها حد اکثر دقت بعمل آید .تاهرچه ممکنست به افزایش تجربیات‌و معلومات سمعی وبصری ولمسی کودک کمک و یاری بشود .

پدران و مادران که نخستین مربیان کودک هستند همواره باید به مسئولیت خطیر خود در امر تربیت کودک متوجه باشند و بخاطر دلسوزی و محبت موجبات خودسری و خود کامگی او را فراهم نیاوردند .

هنگامیکه بکودک امکان انتخاب اسباب بازی و ابرازعقیده میدهند باید مواظبت کنند تا آنچه را که با مصالح تربیتی و در عین حال بذوق او نزدیکتر است انتخاب کند زیرا آزادی مطلق وانقیاد کامل هر دو برای تربیت کودک مضر و زیانبخش است و کودک خود کامه و لجوج بهمان اندازه فاقد تربیت صحیح است‌که کودک مطیع و بی اراده

باید همیشه در نظر داشت که کودک بمصالح خود آشنا نیست ورفتار او همواره ناشی از امیال غریزی و فردی اوست واین مربیانند که نظر به آینده وسعادت او دارند .

کودک تاسنین ٤و٥ سالگی قدرت تشخیص موجودات جاندار را از بی جان در خود نمی‌یابد و با اسباب بازی خودبمشابه‌موجودات حقیقی رفتار میکند . اگر مورد بی مهری مادر یا پدر قرار گرفته باشد و اگر والدین او بخواهر و یا برادر جدید الولاده اش توجه بیشتری مبذول داشته باشند کودک بی پرده و بی ریا آن عقده ها را باعروسک خود در میان میگذارد . تجربیات زندگی هنوز باو نیاموخته که چگونه ناراحتیها و شکستهای روحی خود را در اعماق ضمیرش فرو برده و مخفی کند . او شادمانی و غم و همه تصوراتی را که از اشیاء وامور مختلف دارد بسادگی در گفتار وکردارخود منعکس میکند مثلا کوچکترین ناراحتی او از گربه خانگی و یا سگ همسایه موجب میشود که با سگ و گربه ساختگی‌خود مقابله بمثل کند . خوشنودی و ناخوشنودی وی از پدر و مادر و یااطرافیان از رفتاریکه باعروسک خود میکند آشکار و هویداست .

پدران ومادران میتوانند با اندکی صرف وقت و دقت در رفتار وگفتار کود کخود از مکنونات قلبی او آگاه گردند و قبل از اینکه ناخوشنودیها و یا امیال سرکوفته او بصورت عقده ای‌درآید در صدد جبران رفتار خود بر آیند زیرا پس از این کودک یاد می‌گیرد که چگونه مکنونات قلبیش را در ژرفنای‌وجودش مخفی کند.

گفتار وکردار کودک آئینه تمایلات و احساسات وراز های درونی اوست وپدر ومادر بااندکی دقت میتوانند تاثیر رفتار خودرا در این آئینه مشاهده نمایند ایشان ضمن بازی کودک بابازیچه ها ویا در حین گفتگو با همبازیها یش میتوانند از لابلای توصیفها گزافه گوئیها و لاف زدنهای او تمام اسرار درونی و راز های نهفته اش واقف و آگاه گردند .

خانم سفیدپوش

اثر ویلکی کالینز نویسنده معروف انگلیسی

ـ۸۱ـ

درباره نقاشی‌هائی که‌شروع کرده بود نقشه‌های‌مختلفی داشت . میخواست هرچه زودتر آنهارا برای‌فروش آماده کند تغییری که‌دراودیدم نتیجه تلاش‌ماریان بود . وقتی لورا ازاطاق بیرون رفت ازماریان تشکر کردم ولی اوکلامم رابرید :

ـعذرمیخواهم ازاینکه نامه بسیارمختصری بشمانوشتم ، والتر ،ولی پست حرکت میکرد و فرصت کمی‌داشتم . فکرمی کنم این کاغذموجب‌اضطراب شماشده‌است .

ـ بله،ماریان ،ابتدا نگران شدم ولی‌اعتمادی که‌بشما دارم خیالم را راحت کرد . تصور می‌کنم دوباره کنت فوسکو سرراه شما سبز شده‌است ؟

ـهمینطور است ! اورادیدم وبااو حرف زدم !

ـچطور ؟ آدرس مارامیدانست ؟

ـبله،میدانست ! من‌بالورا درسالن بودم از جلوی پنجره گذشتم ، آنطرف کوچه کنت فوسکو رادیدم که‌بامرد دیگری حرف میزد . آنمرد را هم شناختم مدیر آسایشگاهی‌بود که‌لورا در آن محبوس بود. برای‌اینکه مرا نبینند پشت پرده پنهان شدم . خوشبختانه لورا سرگرم نقاشی بودومرانگاه نمیکرد . بعداز لحظه‌ای دیدم که‌ازیکدیگر جدا شدند .کنت یک‌کارت از کیف بغلی خودبیرون آورد وروی آن چند کلمه‌ای نوشت بعد عرض کوچه‌را طی وبطرف خانه ماآمد . من‌ببهانه‌ای باعجله ازاطاق خارج شدم ، و پائین رفتم . تصمیم داشتم بهرقیمتی باشد مانع بالاآمدن کنت بشوم .ولی کنت بالانیامد .مستخدمه مغازه‌ای که‌زیر آپارتمان ماواقع بود در پلکان بامن روبروشدوکارتی راکه باوداده بودند تابمن بدهد بدستم داد .روی کارت این کلمات راخواندم : «مادموازل ،استدعا می‌کنم یک دقیقه مرا بپذیرید .باید درباره مسئله مهمی که‌به هردوی شما مربوط است باشما صحبت کنم تصمیم گرفتم باشمن روبرو شوم به‌مستخدمه گفتم : ازاین آقاخواهش کنید بماند من تایکدقیقه دیگر پیش‌او می‌آیم .بالارفتم و کلاه خودرا بسر گذاشتم ، زیرا نمیخواستم ملاقات مادرخانه صورت بگیرد .ممکن بود لورا صدای او رابشنود و بشناسد .

یک‌دقیقه بعداز خانه خارج شدم کنت هم درهمین موقع ازمغازه بیرون آمد ودر کوچه بایکدیگر روبرو شدیم .

لباس عزابتن داشت .باادب همیشگی خودوهمان تبسم ساختگی که‌روزهای شوم بلاکواتر رابیادم آورد بمن نزدیک شد .

باصدای ملایمی شروع به‌صحبت کرد باآنکه تعارف و تمجید میکرد دلم میخواست باوسیلی بزنم ،بازحمت خویشتن داری کردم وازخانه دورشدم تاصدای او به‌گوش لورا نرسد .بعد باسردی پرسیدم که‌چه میخواهد .

ابتدا پرسید که‌آیا اجازه میدهم احساسات صمیمانه خودرانسبت بمن ابراز کند اجازه ندادم .آنوقت آنچه یکبار دیگربمن گفته بودبادآوری‌کرد و توضیح داد که‌سرپرسیوال بدون توجه به‌نصایح دوست‌خود به‌تنهائی اقدام کرده ودرنتیجه بامرگ روبرو شده‌است .

سپس گفت که‌ازکشف محل اختفای ماابتدا هیچ‌استفاده‌ای نکرده‌است ولی بعد که‌خبر مرگ سرپرسیوال راشنیده ترسیده است که‌مبادا شما لبه تیغ رامتوجه او کنید باینجهت تصمیم گرفته که‌محل اختفای لورا رابه‌مدیر دارالمجانین اطلاع‌دهد و باین وسیله برای شمااشکالاتی تولید کند، دستگاه پلیس رابجان شما بیندازد تانتوانید آزادی عمل داشته‌باشید باین‌منظور باتفاق مدیر دارالمجانین تامقابل خانه ماآمده بود .ولی وقتی جلوی خانه رسید بفکر افتاد که دوری از لورا برای من درد و رنج بزرگی خواهد بود واز طرفی بخاطر قراردادن «لورا» از دارالمجانین تحت تعقیب قرار خواهیم گرفت و عشقی که نسبت به من داشته مانع‌شده‌است که نقشه خود را به‌انجام‌برساند کنت وقتی باینجارسید ساکت شد !والتر ، وقتی بامن حرف میزدچشمهایش مرطوب شده بود ولبهایش می لرزید .

باید قبول کرد که این مرد رذل در آنموقع دروغ‌نمی‌گفت...از من‌میخواست که فداکاری‌و گذشتی را که بخاطر من کرده است فراموش نکنم .

ـماریان، من هم فکر می کنم در اظهاراتش‌صادق‌بوده‌است ..بزرگترین جنایتکاران می توانند گاهی‌احساسات لطیفی درسینه داشته‌باشند .ولی فکر نمی‌کنید که می خواهد شمارابترساند در حالیکه در واقع کاری از دستش بر نمی‌آید؟حالاکه سرپرسیوال مرده و مادام «کاتریک» می تواند به آزادی حرف بزند مدیر دارالمجانین چه کمکی باو می تواند بکند ؟ ولی درباره من چه گفت ؟

ـبا لحن خشنی گفت به آقای هارترایت بگوئید که طرف او مردخامی نیست واز دستگاه عدالت نمیترسد . اگر دوست مرحومم بنصایح من گوش داده بود بجای جسد او جسد آقای هارترایت را پیدا می کردند . قلب من‌برای او عزادار است و اگر آقای هارترایت بخواهد دراین‌روز های دردو غم بکار من مداخله‌کند وای بحالش !باید به همین نتیجه ای که گرفته است قناعت کند. من بخاطر عشقی‌که بشما دارم باو اجازه می دهم زنده بماند ! بگوئید که اگر بمن حمله‌کند بیرحمانه او را از میان میبرم ....بعد با کمال ادب از من خدا حافظی کرد و رفت .

من با عجله پیش «لورا» برگشتم . تصمیم گرفتم که تغییر منزل‌بدهم. به لورا گفتم‌که برای خوشحالی شما باید منزلمان را عوض کنیم چون شما چندبار گفته بودید که میل دارید دریک محله آرام تروسالم ترزندگی کنید. فورا باشعف بسیار مشغول جمع کردن اثاث خانه شد واوست که آتلیه رادر اینجا مرتب کرده است .

ـچطور تصمیم گرفتید باینجا بیائید ؟

ـمن لندن راخوب نمی‌شناسم !ولی وقتی بچه بودم دریک پانسیون در اولهام» زندگی می‌کردم . دختران مدیره سابق پانسیون این خانه را برایم پیدا کردند . اول‌شب باینجا رسیدیم‌وکسی مارا ندید . امیدوارم کار خوبی کرده‌باشم ، والتر واز اعتماد شما نسبت بمن کاسته نشده باشد !

باو اطمینان دادم که اقدامش مورد تایید منست .ولی وقتی از من پرسید که بعد از این ماجرا و اتمام حجت کنت«فوسکو» چه تصمیمی دارم درنگاهش آثار اضطراب نمایان بود .

در جوابش گفتم :

ـماریان ،چندی پیش یکروز به آقای «کول» وکیل دعاوی گفتم که عاقبت درهای قصر «لیمریج» را با حضور تمام کسانی که در مراسم تدفین « لورا» حضور داشته اند . بروی او باز خواهم کرد و رئیس خانواده را مجبور می‌کنم که سنگ قبر ونوشته بی‌اساس آنرا از میان ببرد و از طرفی آن دو جنایتکار رادر صورتیکه قانون نتواند مجازاتشان کند بسزای اعمالشان خواهیم رساند یکی‌از آنها بمکافات اعمال خود رسیده است .... دیگری هنوز زنده است ، در نتیجه تصمیم‌من‌همانست که بود و تاآخر راه خواهم رفت .

چشمهایش برق زد و چهره اش قرمز شد ولی هیچ نگفت و من ادامه دادم:

ـقبول‌می کنم که نقشه من جسورانه است و خطراتی کـه تا حالا بر ما گذشته در مقابل آنهائی‌که هنوز تهدیدمان می کند قابل اهمیت نیست . با وجود این باید اقدام کنیم . من آنقدر بی باک نیستم‌که تا قبل ازآمادگی‌کامل قدرت خود را با قدرت کنت «فوسکو» برابر بدانم . ولی منتظر خواهم ماند تا لحظه مناسب فرا رسد . فعلابهتر است تصور کند که من از نصیحتش پیروی می کنم .و آنگهی دلیل دیگری هم هست که مرا مجبور می کند صبور باشم و آنوضع من‌دربرابرشما و«لورا» است که باید قبل از اقدام جدیدی تقویت شود .

ماریان با تعجب مرا نگاه کرد :

ـوضع شما هیچوقت محکم‌تر از این نبوده است ، والتر !

جواب دادم :

در موقع‌مناسب از این موضوع‌صحبت خواهیم‌کرد.درهر حال باید صبر کنیم . ولی موضوع مهم‌تری هست که می توان از آن حرف زد . شمابه «لورا» از مرگ شوهرش چیزی نگفتید ، اینطور نیست ؟

ـنه ، والتر ! و فکر نمی کنم تا مدتها بتوانیم این خبر را باوبدهیم...

ـاشتباه می کنید ، ماریان ! بهتر است ما واقعیت را حالا باو بگوئیم ، زیرا ممکن است تصادفا از این موضوع مطلع‌شود . با ملایمت شروع کنید. از جزئیات واقعه هیچ حرفی نزنیدفقط باو بگوئیدکه «سرپرسیوال» مرده‌است

ـوالتر ، علت دیگری هم هست که میخواهید «لورا» از مرگ شوهرش مطلع‌شود !

ـهمینطور است ، ماریان .

ـاین را هم تا موقع مناسب نمی توانید بمن بگوئید ؟

نیازمندیها و آگهی‌های کوچک

استخدام میشود

یکنفر باتو یادوشیزه برای سرپرستی
وامور خانه داری نیازمندیم به تلفن شماره ٤٦٩١٧ رجوع شود .
آ ـ ٣٤٨١٥

استودیو کسری فیلم
هنرپیشه میپذیرد ـ منوچهری پاساژ امیر ٣٦ .

کارخانه‌تهرانکار وایرانکارسه
نفرکارگر حلبی سازویك نفرلوله‌کش که به‌لوله کشی آب گرم کن‌وارد باشد احتیاج دارد به تلفن٦٧٠١١ مراجعه شود .
١ ـ ٣ آ ـ ٣٤٥٨١

یك نفر حسابدار وزیده که‌در امور تجارتی وبانکی اطلاعات کافی داشته وبه تنظیم دفاتر کل‌وتهیه بیلان‌آشنائی کامل داشته باشدمورد نیاز است . داوطلبین به نمایشگاه فیات دروازه دولت ساختمان فیات مراجعه نمایند .
١ـ٣ آ ـ ٤٣٢٤٤

بدکتر طب یا داروساز
برای ویزیت شهرستانها و تهران نیازمندیم شرکت رخ ـ تلفن٣٠٥٥٥١ ضلع شمالی دادگستری کوی اعتماد مقدم شماره ٣٦ .
١ـ٥ آ ـ ٣٤٣٦٥

دانشکده کشاورزی
برای آزمایشگاه دفع آفات نباتی احتیاج بیك تن معلم دستیار دارد که از طریق مسابقه انتخاب‌مینماید‌داوطلبان واجد شرایط می‌توانند تا بیست روز از تاریخ نشر این آگهی با در دست داشتن اصل مدارك خود در کرج بدفتر دانشکده کشاورزی دانشگاه تهران مراجعه فرمایند .
رئیس دانشکده کشاورزی دانشگاه تهران ـدکتر محمد حسن مهدوی
آ ـ ٤٣٤٦٤

یك خیاط زن
که بتواند دوزندگی را اداره کند نیازمندیم .
خیابان ایران ایستگاه سقا باشی دوزندگی ویلامد .
آ ـ ٣٤٧٧٧

آگهی استخدام
دانشکده دندانپزشکی دوتن رئیس درمانگاه بمسابقه انتخاب مینماید .
١ـ رئیس درمانگاه بخش پروتز ثابت .
٢ـ رئیس درمانگاه بخش دست تمام .
داوطلبان می‌توانند از تاریخ ٣٨ر١١ر٢٨ الی ٣٨ر١٢ر٢٨ بامدارك خود جهت ثبت‌نام بدبیرخانه دانشکده دندانپزشکی مراجعه نمایند .
رئیس دانشکده دندانپزشکی ـ دکتر محسن سیاح
آ ـ ٤٣٤٦٩

انتخاب رئیس درمانگاه
دانشکده دارو سازی اصفهان‌برای آزمایشگاه داروهای جالینوسی احتیاج به یکنفر رئیس درمانگاه دارد که‌از طریق مسابقه انتخاب خواهد شد داوطلبین می‌توانند با در دست‌داشتن مدارك علمی لازم جهت ثبت نام از تاریخ ٣٨ر١١ر٢٥ لغایت آخر وقت اداری ٣٨ر١٢ر٢٥ در اصفهان بدفتر دبیرخانه دانشکده داروسازی واقع در خیابان چهارباغ و در تهران باداره تعلیمات عالیه مراجعه و ثبت نام‌نمایند استخدام داوطلب پس از تامین اعتبار ورعایت سایر مقررات استخدامی‌بعمل خواهد آمد .
معاون‌دانشکده‌داروسازی اسفهان‌ـ دکتر حکمتیار
آ ـ ٤٣٤٦٢

استخدام میشود
صوپروایزر باشرائط زیر:
١ـ حداقل تحصیلات ،لیسانسیه روانشناسی یا فلسفه ویا حقوق در رشته اقتصاد باشد .
٢ـ بزبان انگلیسی و فارسی کاملا مسلط باشد .
٣ـ از لحاظ نظام وظیفه موانع استخدام نداشته باشد .
٤ـ مجرب کارآزموده در امور فروش باشد .
٥ـ درکارهای دیگر اشتغال‌نداشته وبرای تمام وقت حاضر بکار باشد.
فقط واجدین شرائط فوق پیشنهاد خودرا بایك قطعه عکس تاتاریخ ١٥ر١٢ر١٣٣٨ به روزنامه اطلاعات شماره ١١٨٩ مرقوم‌دارند .
١ـ٣ آ ـ ٤٣٦١٤

بیکنفر دوشیزه یابانوکه
بزبان انگلیسی و مکاتبات تسلط کامل داشته باشد و از عهده ماشین نویسی لاتین‌برآیدنیازمندیم داوطلبین بنمایشگاه فیات دروازه دولت ساختمان فیات مراجعه نمایند .
آ ـ ٤٣٦١٦

مستغلات

مستاجرین محترم مستغلات
صد ها منزل و آپارتمان خالی موجود داریم و از شما کمیسیون دریافت نمی کنیم لاله زار نزدیك مهران سازمان تهیه مسکن ٩٤٠تلفن ٣٩٢٩٣ـ ٣٩٩٥٣ مراجعه فرمائید .
آ ـ ٣٢٢٥٣ ١ـ٣٠

هرقدر پول شرطی بخواهید
با ورقه مالکیت مستقیم رجوع فرمائید لاله زار ٣٩٧٨٤ بنگاه کوشان
١ـ١٠ آ ـ ٤١٨٥٨

برای خرید وفروش اراضی عباس آباد بخیابان روزولت ایستگاه شریف بازرگانی محمدی واخوان تلفن ٨٢١٤٥١ مراجعه فرمایند .
آ ـ ٣١٧٣٩ ١ـ٣٦

سود تضمین شده تصاعدی
خرید پلاژ و باغات مرکبات و چای در کرانه دریای نیلگون خزر دارای سود تصاعدی تومان به دو تومان است بما مراجعه و مکاتبه فرمائید ـ بورس زمین های کرانه دریای خزر ـ باغ مرکبات و چای ـ جنگل آژانس افق آبی ـ شهسوار ـ تلگرافی فقیه.
١ـ٢ آ ـ ٤٣١٦٦

مقاطعه ساختمان

متر مربع زیر بنا از ١٥٠ الی ٥٠٠ تومان
نظارت ودکوراسیون بقیمت‌مناسب زیر نظر مهندسین و معماران شرکت

ساختمانی بتون‌ریز
چهارراه دروازه دولت‌روبروی خیابان‌سعدی تلفن ٦٩٤٩٥
آ ـ ٤٣٥٠٨

یك دستگاه خانه ششصد مترداری دو ساختمان سه طبقه مدرن مشتمل بر ٢٣ اطاق وسالن‌باندازه های‌مختلف هر طبقه دارای حمام و آشپزخانه و توالت مستقل با برق وآب لوله‌کشی در بهترین نقطه تهران مابین خیابان استخر وآشیخ هادی کوچه خواجو بر خیابان برای اجاره یا فروش آماده است (برای بیمارستان وزایشگاه و یاموسسات وآموزشگاه بسیار مناسب است) طالبین به تلفن ٢٧٢٥٣ مراجعه نمایند .
آ ـ ٤٣٤٨٤

گم شده

دوبرك سفته یکی‌بمبلغ
٦٠ر٠٠٠ ریال متعهد آقای‌متاتیا ملامد سورسید ١٧ر٢ر٣٩ دیگری‌به مبلغ ١٤ر٢٧٠ ریال متعهد آقای‌شوئی سورسید ٢٨ر١٢ر٣٨ هر دو بحواله کرد یحیی مرغزار حریری که ظهر نویسی نیز شده است مفقودگردیده بدینوسیله اعلام میدارد که سفته های بالا ازدرجه اعتبار ساقط است .
١ـ٢ آ ـ ٤٣٦٠٦

گواهی موقت‌لیسانسیه زبان‌انگلیسی
اینجانب علیرضا جبلی مفقود شده از یابنده خواهشمند است به آدرس دبیرستان مروی مراجعه ومژدگانی دریافت دارد .
آ ـ ٣٤٧٨٣

آموزشگاههای علمی

ترجمه
هرگونه ترجمه از انگلیسی وفرانسه و آلمانی‌به فارسی وبرعکس (مکاتبات بازرگانی ـ تز ـ مطالب علمی و فنی و ادبی ـ دوبلاژ ـ رجوع شود به تلفن ٦٢٤٦٣ از ٢ـ ٤ر٨ ـ ٦بعداز ظهر) آ ـ ٣٤٧٠٥

ENGINEER. Experienced in the design of air conditioning and refrigeration installations required for full or part time work by British Consultants. Telephone : 46974 for interview.
١ـ٢ آ ـ ٣٤٧٩٣

استخدام
یك موسسه آمریکائی در تهران به دوشیزه یا بانوئی که اطلاعات کافی از حسابداری وماشین نویسی لاتین و زبان انگلیسی وفارسی داشته‌باشد برای تمام وقت اداری نیاز منداست. داوطلبان می توانند همه روزه بین ساعت ٨ الی ١٠ صبح جهت تعیین وقت ملاقات با تلفن ٤٦١١٢ مکالمه نمایند .
آ ـ ٣٤٧٤٥

فروش اتومبیل

تاکسی هیلمن ٥٧ بفروش
میرسد تلفن ٦٨٠٨٢ .
آ ـ ٣٤٥٤٥ ١ـ٣

مرسدس دیزل ١٨٠ مدل ٥٩
شماره موقت رضائیه با بار بند فابریکی و رادیو بدون گمرك ومخارج ١٩٠٠٠٠ ریال نقد فروخته میشود تلفن ٤٠٥٩٥
١ـ٣ آ ـ ٣٣٩١٧

جویای کار

درس‌خصوصی زبان‌انگلیسی
خانمها ـ آقایان و محصلین محترم می‌توانند انگلیسی را با تلفظ‌صحیح‌ـ گرامر ساده و بهترین متد بابرنامه مخصوص وبسیار سودمند پلی‌کپی شده در نزد آقای پطروسیان تحصیل نموده و در کوتاه ترین مدت بخوبی صحبت نمایند نام نویسی از ساعت٥ خیابان یوسف‌آباد (حافظ) جنب کوچه ایریج پلاك ٢٨٢ تلفن٤٣٧٤٢
١ـ٢ آ ـ ٣٤٤٠٧

قابل توجه بانکها
یك شخص ایرانی ـ مسلمان ـ سن ٦٠ باداشتن‌ونوشتن‌فرانسه‌وانگلیسی حاضراست‌باسپردن یکمیلیون ریال‌وجه نقدودیعه نزدیکی از بانکها وشرکتها نمایندگی یا عاملیت آنرا دریکی از شهر های اروپا یا آمریکا با حقوق قبول نماید . باشماره ١١٩٠ اطلاعات مکاتبه فرمائید .
آ ـ ٣٤٧٨٥

جوانی لیسانسیه حقوق وارد بامور
حقوقی ـ بانکی ـ حسابداری و ماشین نویسی جویای کار است طالبین لطفا باشماره ١١٩٢ راهنمای اطلاعات مکاتبه فرمایند .
آ ـ ٣٤٨١١

واگذار میشود

تلفن شماره ٦٤٢٠٣
همه روزه از ساعت ٤ـ٩ بعد از ظهر بشماره فوق مراجعه فرمائید .
آ ـ ٣٤٧٨٧

تلفنی واگذار میشود
تلفن شماره ٩١ (نارمك ـ تهران پارس‌وحومه) واگذار میشود طالبان محترم صبحها تا ساعت ٩ر٥ به تلفن ٣٠٣١٩٤ مراجعه فرمایند .
آ ـ ٣٤٧٧١

موقعیت مرغوب برای تجارتخانه و شرکت ها
یکباب حجره طبقه اول واقع‌درسرای مجدیه خیابان بوذرجمهری (مقابل بانك پارس) واگذار میشود طالبین به تلفن ٢٩٠٠٣ مراجعه فرمائید.
آ ـ ٤٣٤٨٨

فروشگاهی به مساحت یکصد متر مربع مشتمل برسه باب مغازه، سه نبش بازیر زمین وسیع ودو اطاق با تمام وسائل، برق، تلفن، لوله‌کشی وسرویس کامل در اوائل خیابان آیزنهاور (خیابان مخصوص گرج) واگذار میشود. طالبین به تلفن٢٧٦٥٣ مراجعه فرمایند .
علی درخشنده
آ ـ ٤٣٤٨٢

آگهی مناقصه

اداره کل حسابداری وزارت فرهنگ مقداری ماشین آلات ولوازم حرفه ای مورد احتیاج هنرستان های‌صنعتی یزد وسبزوار وساری را ازطریق‌مناقصه خریداری مینماید .
داوطلبان فروش می توانند پس از مراجعه باداره کار پردازی ودریافت برك شرایط ومشخصات و صورت وسائل پیشنهاد خودرا بانضمام برك سپرده یا تضمین بانکی (حداقل به مبلغ ٣٠ر٠٠٠ ریال واعتبار یکماه) تاساعت ده صبح روزشنبه چهاردهم اسفند ماه ٣٨ بدفتر این اداره تسلیم ورسید دریافت دارند .
پیشنهادات واصله ساعت یازده صبح همان روز در کمیسیون مربوطه باز وقرائت خواهد شد به پیشنهاداتی که بعداز موعد مقرر ـ بدون سپرده ـ مشروط ومبهم برسد بهیچوجه ترتیب اثر داده نمی شود .
رئیس اداره‌کل حسابداری
آ ـ ٤٣٤٦٨

پمپ فوگل
تلمبه‌های کشاورزی نا ده انچ موجود تهران است
تهران اروپ ـ میدان فردوسی

آگهی های کوچک

Wonder Solv
امسال نیز گردش عید خواهید رفت وماشین تان رابه سرویس خواهید داد ولی نمیدانید که اگر یك شیشه واندار سالوبه موتور بریزید تمام جرم ورسوبات وزنك زدگی اقسام داخلی موتورشمارفع‌شده وشستشوی کامل از داخل موتور نموده اید.
واندار سالو مایع معجزآسای ساخت کارخانه معروف آمریکائی میللربوده و هیچگونه مواد شیمیائی و آسیددر آن نمیباشد این تجارتخانه وکارخانه سازنده عمل واندار سالورا تضمین مینماید .
نماینده انحصاری درایران تجارتخانه ضیا مطهری لاله زار کوچه تئاتر فردوسی سرای لاله زار شماره ٦
آ ـ ٤٣٤٩٤

اجاره داده میشود

پنج‌اطاق لوکس بالوازم
طبقه سوم ماهیانه هزارتومان خیابان شاه رضا پمپ بنزین آپارتمان اول خیابان‌وصال‌شیرازی‌رجوع‌شود‌بمحل‌در تمام‌ساعات روز تلفن ٤٧٤٣٦ .
آ ـ ٣٤٥٦٧ ١ـ١٠

یك آپارتمان بایك حیاط
مجزا جهت‌پارك اتومبیل با٤٥ اطاق باوسائل مدرن وشوفاژ وبرق وتلفن واقع دردوراه‌یوسف آباد بربیست‌متری محمدرضا شاه نبش کوچه مژدهی اجاره داده‌میشودبه‌خودساختمان رجوع شود تلفن ٨٢٧٤٦
١ـ٣ آ ـ ٣٤٦٦٧

اجاره داده میشود
نزدیك چهارراه‌شاه سی‌متری طبقه اول چهاراطاق باوسائل «حیاط وسیع» مقطوع ٦٠٠تومان به تلفن ٦٤٨٠٤ رجوع شود .
١ـ٢ آ ـ ٤٣٣٢٨

بفروش میرسد

فروش ٦دانگ منزل
یکبابخانه ٦ دانگ واقع در خیابان روزولت مقابل ایستگاه شریف‌خیابان محجوب روبروی ساختمان ٥ مرتبه مسیو ساکودارای ٤ اطاق و حمام ـ تلفن ـ گلخانه ـ برق ـ لوله‌کشی با لوازم مربوطه و کلیه موزائیك ـ و پشت‌بام قراس بفروش میرسد .
طالبین به‌تلفن ٨٢١٤١٤ جنب منزل مراجعه نمایند .
١ـ٢ آ ـ ٣٤٦٧٣

دوقطعه زمین
هزار متری و نهصد متری خوش قواره ـ برخیابان در بهترین نقطه داودیه نزدیك پرورشگاه به فروش میرسد بتلفن٣٤٦٢٢ مراجعه‌فرمائید.
١ـ٢ آ ـ ٣٤٦٧١

یك باب منزل جبهه خیابان‌منیریه
دارای مستغل و یك قطعه زمین مجاور آن بفروش میرسد طالبین به خیابان منیریه شماره ١٤٢ ویا عصر ها بتلفن ٢٥٦٤٣ مراجعه فرمایند .
١ ـ ٥ آ ـ ٤٣١٩٦

سفارت‌کبرای کشورهای متحده آمریکا
٢٢ پارتی اثاثه و لوازم اداری‌بطور مزایده برای فروش دارد .
این پارتیها را می‌توان در روزهای پنجشنبه وشنبه و دوشنبه ٥و٧و٩اسفند ١٣٣٨ از ساعت هشت و نیم صبح تا چهاربعد از ظهر رویت نمود .
پیشنهاد های واصله روز سه‌شنبه دهم اسفند ١٣٣٨ ساعت نه صبح در حضور پیشنهاد دهندگان باز خواهد شد .
١ـ٢ آ ـ ٤٣٥٤٨

یکدستگاه ویلا ٣ طبقه ونیم
نوساز بابرق ـ آب ـ خیابان آیزنهاور محوطه کارخانه مقواسازی مقابل حمام‌رامسر به ١٣٠ هزار تومان‌مقطوع بفروش میرسد تلفن ٤٠٤٠٧
١ـ٢ آ ـ ٣٤٧٥٥

یکدستگاه ماتور ٣٠ اسبه با مارك Siu Wering) S G P (PS 30 wIN 1250
در قریه چرلو ١٢ کیلو متری سراب سر جاده با وسائل آسیاب بعلت مسافرت بفروش میرسد طالبین جهت بازدید و سایر مشخصات در قریه مزبور به آقای توکل توکلی یا در سراب بنمایندگی اطلاعات مراجعه نمایند .
آ ـ ٤٣٥٢٤

احتیاجات زندگی

رستوران ژاله مخصوص خانواده ها است دارای چلوکباب مطبوع وسایر اغذیه متنوع ولذیذ ایرانی وفرنگی اول لاله‌زار نو جنب سینما متروپل تلفن ٣٢٣٣١

بهترین گلهارا بابهاء ارزان
از گل فروشیهای فرداد شاه مقابل یغما و دختر گل فروش پهلوی مقابل کافه شهرداری خریداری فرمائید .
١ ـ ١٠ آ ـ ٤١٧٦٨

آ ـ ٤٣٥٩٤

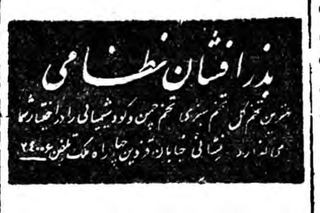

آ ـ ٤٣٦٠٤

آموزشگاههای فنی

تعلیم صحیح رانندگی‌هنرکده فنی بزرگترین آموزشگاه رانندگی و مکانیکی در خاور میانه
رانندگی را باآخرین متد علمی بشما می آموزدو تاگرفتن گواهی‌نامه رسمی بشما تعلیم میدهد .
هنرکده فنی روبروی چاپخانه مجلس تلفن ٣٨٠٤٦

نقشه‌برداری مجانی
دردوره جدید کلاسهای نقشه کشی ونقشه‌برداری

مکتب بقراط
شرکت نموده ضمن فراگرفتن کلیه رشته‌های‌نقشه کشی‌برنامه‌نقشه برداری رامجانابا‌کلیه وسائل مطابق علمی و عملی آموخته باحقوق مکفی استخدام شوید .
شاهرضا ـ مقابل خیابان بهار ـ مکتب بقراط
آ ـ ٣٤٦٥٥ ١ـ٢

مجانی
هشتم اسفند یك کلاس سه ماهه جدید نقشه کشی در کاخ علم

آموزش فرهنك
تشکیل میگردد داوطلبان بعد از اخذ دیپلم مهندسیاری فورا استخدام میشوند صورت کسانی که‌قبلااستخدام شده‌اند در آموزشگاه موجود است
کلیه وسائل مجانی داده میشود
برای اهالی محترم شهرستانها با مکاتبه تدریس میکردد .
چهارراه دروازه‌دولت روبروی‌خیابان سعدی .
آ ـ ٤٣٥٠٦

کلاس نقشه‌کشی
دوره جدید کلاس نقشه کشی از ١٥ اسفند ماه تشکیل میشود. دراین کلاس شرکت کنید و پس از پایان کارآموزی‌مانند کارآموزان‌قبلی‌بامعرفی ما استخدام شوید .

کاخ دانش
فادری ـ فرسیده بچهارراه اسلامبول

زبان آلمانی
یك‌کلاس‌جدید آلمانی روز نهم اسفند مامزیرنظر استاد فارغ‌التحصیل از برلین تشکیل می‌شود . قبلا نام‌ نویسی کنید .

کاخ دانش
فادری ـ فرسیده بچهارراه‌اسلامبول
آ ـ ٤٣٥٠٢

راهنمای پزشکی اطلاعات

دکترهای متخصص درمجاری ادرار و تناسلی
دکتر محمدرضا مسند
رزیدنت سابق بیمارستانهای‌امریکا درمان قطعی بیماریهای مقاربتی دروازه دولت روبروی فیات تلفن ٣٠٢٥٤٨
بذیرائی عصرها ازساعت ١٥الی٨بعد ازظهر

دکتر معانی
امراض مقاربتی ـ مجاری ادرار امراض زنانه‌وسستی خیابان‌فردوسی مقابل بانك ملی ایران

دکتر دانشگر
امراض مقاربتی و جلدی و سوزاك‌تازه وکهنه ودم پرستات ضیق مجرا سستی وبواسیر امراض زنانه‌ونازائی خیابان سپه مقابل پستخانه تلفن ٣٠٢٤١٦

دکتر ا ـ پولوسا
متخصص بیماریهای مقاربتی‌مجاری ادرار تناسلی خیابان فردوسی شمالی کوچه صادق تلفن ٤٦٥٨٩ پذیرائی صبح و عصر

دکترهای متخصص درامراض اعصاب و روح
دکتر رحمانی
متخصص امراض اعصاب و روح از دانشگاه لندن خیابان پهلوی بالاتر از چهارراه امیر اکرم تلفن ٤٥١١٤ پذیرائی صبح و عصر

دکترهای متخصص در بیماریهای جهاز هاضمه
دکتر رفیعی
ازدانشگاه پاریس . معده ـ کبد روده ـپذیرائی ٤ تا ٨ بعداز ظهر خیابان جامی اول کوچه پاریس تلفن ٦٣٠٦٠

دکتر عباس نیك‌نژاد
متخصص از دانشگاه پاریس در بیماریهای معده ـ روده ـ کبد ـ لوزالمعده ودرمان بواسیر بدون‌عمل فیستول ـ فیسور بامتد موثر دروازه شمیران خ ـ گرامی

دکتر مرتضی شریفی
متخصص بیماریهای قلب ازدانشگاه پاریس خیابان جامی ـ خیابان‌استخر اول کوی خواجو پذیرائی عصرها تلفن ٤٩٧٤٨

پلی‌کلنیك دکترصدیقی ـ دکترمجاهدی
رزیدنت سابق بیمارستانهای امریکا بیماریهای داخلی ـ اطفال ـ مقاربتی ترك تریاك وسایر مواد مخدره‌ترك الکل .
مجهز بدستگاههای رادیو سکپی‌و اثروسل ترابی (بخور پنی سیلین وغیره) دیاترمی
پذیرائی بعداز ظهرهاوایام تعطیل وشبها تاصبح
خیابان شاه روبروی مسجدسجاد شماره تلفن ٤٩٥٢٦

کشیك امشب و هرشب
دکتر نیری خیابان شاهپور ـ چهار راه‌مختاری تلفن ٢٨٧٦٠

کشیك امشب پزشکان
آقایان دکتر عباس نیك‌نژاد : خیابان گرگان خیابان گرامی ـدکتر صانعی (دندانپزشك) : خیابان تخت‌ـ جمشید کوچه انصاری تلفن (٤٥٠٣١) دکتر عطاءنیری :خیابان شاهپور چهار راه مختاری مقابل سینما کشورتلفن (٢٨٧٦٠)

تقویم اطلاعات
چهارشنبه چهارم اسفند١٣٣٨
چهارشنبه بیست‌وششم شعبان ١٣٧٩
چهارشنبه بیست وچهارم فوریه ١٩٦٠
اذان‌صبح: ساعت ٦و٤٤ دقیقه
طلوع آفتاب ساعت ٦و٤٤
غروب آفتاب :ساعت ١٧و٥٤دقیقه

تلفنهای اطلاعات

تلفنخانه	٣٠٠١٩ ـ ٣٠٠١١
سازمان حوادث	٣٠٢٥٦٩
سازمان شهرستانها	٣٠٥٠٦٧
شعبه آگهیها	٣٠٥١٠٨ ـ ٣٠٢٦٣٣
اطلاعات بانوان	٣٠٢١٣
اطلاعات هفتگی	٣٠٤٨٧٨
اطلاعات جوانان	٣٠٤٥٩١
کانون طوطی	٣٠٤٥٩٢ـ٣

صاحب امتیاز و مدیر مسئول : عباس مسعودی
چاپ در چاپخانه اطلاعات

امشب بکدام سینما میروید؟

سینماهای درجه یك

سینما آسیا (تلفن: ٤٢٩٠٩)
همسران خطرناك (دوبله بفارسی) باشرکت: سیلواکوشینا ـدوریان‌گری. شروع : ١٠ صبح ـ ٢ـ ٤ـ ٦ـ ٨ بعداز ظهر .

سینما دنیا (تلفن:٣٣٨١٢)
مافوق اسرار باشرکت : نادیاگری اسکارهامولکا . شروع : ١٠ صبح ـ ٢ ـ ٤ ـ ٦ـ ٩بعداز ظهر

سینما رویال (تلفن:٢٨٢٠٦)
شوخی کردم دلخور نشو (دوبله بفارسی) باشرکت : ادی‌کنستانتین . شروع :١٠صبح ـ ٢ـ ٤ـ ٦ـ ٨ بعد از ظهر .

سینما سعدی (تلفن:٣٦٤٦٨)
همسران خطرناك (دوبله بفارسی) باشرکت: سیلواکوشینا ـدوریان‌گری. شروع : ١٠ صبح ـ ٢ـ ٤ـ ٦ـ ٨ بعداز ظهر .

سینما سپیلا (تلفن:٣٦٤٢٤)
شوخی کردم دلخور نشو (دوبله بفارسی) باشرکت : ادی‌کنستانتین . شروع :١٠صبح ـ ٢ـ ٤ـ ٦ـ ٨ بعد از ظهر .

سینما حافظ(تلفن: ٣٤٠٧٤)
دهمرد رشید (رنگی ـ دوبله به فارسی) باشرکت:برت لنکستر.شروع: ١٠ر٥ صبح ـ ٢ر٥ ـ ٤ر٥ ـ ٦ر٥ـ ٨ر٥ بعداز ظهر

سینما رادیوسیتی
تلفن (: ٤٣٣٢٠)
دوخت زندگی (سینما سکوپ ـ رنگی) باشرکت : الیزابت تایلور ـ مونتگمری کلیفت .شروع ٠ ١٠ صبح ـ ٢ـ ٤ـ ٥ـ ٨ بعداز‌ظهر

سینما رکس (تلفن: ٣٤١٦٩)
بردگان کارتاژ (سینما اسکوپ رنگی دوبله بفارسی) با شرکت : ماریزا آلاسیو ـ جرج مارشال . شروع : ١٠ر٥ صبح ـ ٢ر٥ ـ ٤ر٥ ـ ٦ر٥ ٨ر٥ بعد از ظهر

سینما مولن‌روژ
(تلفن: ٣٠٣٠٣٠)
برای که زنگها بصدا در می‌آید (سوپر پانو رامیك ـ رنگی دوبله بفارسی) باشرکت : گاری کوپر ـ اینگرید برگمن شروع: ١٠ صبح ـ ٢ ـ ٤ ـ ٦ ـ ٨ بعداز ظهر

سینما نیاگارا (تلفن: ٦٥٣٠٧)
بردگان کارتاژ (سینما اسکوپ ـ رنگی ـ دوبله بفارسی) با شرکت: ماریزا آلاسیو ـ ژرژ مار شال ـ شروع : ١٠ر٥ صبح ـ ٢ر٥ ـ ٤ر٥ ـ ٦ر٥ ـ ٨ر٥ بعد از ظهر

سینما ایران (تلفن: ٣٦٣٥٤)
چشمه آب حیات (سینما سکوپ ـ رنگی) با شرکت : ایرن ـسمارنلك ـ فردین. شروع: ١٠ر٣٠ صبح ـ ١٢ر٣٠ ـ ٣ـ ٦ر٣٠ ـ ٩ بعداز ظهر

سینما تاج (تلفن:٣٣٠٦٤)
وحشی باشرکت :مارلون‌براندو . شروع:١٠صبح ـ ٢ـ ٤ـ ٨ بعد از ظهر

سینما زهره (تلفن:٣٠٤٨٠٨)
قهرمانان‌بیابان‌باشرکت :ردکامرون شروع : ٢ ـ ٤ ـ ٦ ـ ٨ بعد از ظهر

سینما سیلوانا(تلفن:٣٣٧٧٧)
چوپان (سینما اسکوپ ـ رنگی ـ دوبله بفارسی) باشرکت : گلن فورد شروع: ١٠ر٢ـ ١٠ر٤ـ ١٠ر٦ـ ١٠ر٨ بعداز ظهر

سینما فردوسی
(تلفن: ٣٥٧٨٤)
جنك وعشق (سینماسکوپ ـرنگی ـ دوبله بفارسی)باشرکت:فرانك‌لاتیمور. شروع : ٩ صبح ـ ١٢ـ ٢ـ ٤ـ ٦ـ ٨ بعد از ظهر .

سینمافری (تلفن:٣٥٧٨٤)
آقای شانس با شرکت: سارتك ـ تفکری شروع: ١٠ر٤ـ ١٠ر٦ـ ١٠ر٨ بعداز ظهر

سینما مراد(تلفن: ٣٧٣٨٩)
گوهر لکه دار باشرکت : مهدوی، مهرداد شروع: ٢ـ ٤ـ ٦ـ ٨ ـ بعداز ظهر

سینما مشعل(تلفن:٣٣٨٢٦)
روبنده بغداد (رنگی) باشرکت: ویکتور ماتیور شروع: ٢ ـ ٤ ـ ٦ ـ ٨بعداز ظهر

تآترها

جامعه باربد(تلفن: ٣٢٢٦٥)
آخرین لحظه باشرکت ٠ تروپ جعفری شروع : ٨ر٥ بعداز ظهر

تآتر تهران (سالن‌اول)
مرك موش باشرکت : مورین‌ـ اسد زاده شروع: ٦ـ٨ر٥ بعداز ظهر بعداز ظهر

تآتر تهران (سالن دوم)
چمدطوطی شروع٦ـ٨ر٥ بعداز ظهر

سینماهای درجه دو

سینما برلیان(تلفن.٢٣٥٢٥)
هالو (دوبله بفارسی باشرکت : جری‌لوئیس . شروع : ١٠ صبح ٢ـ٤ـ ٦ـ ٨ بعدازظهر .

سینما پردیس
جوانان شرور ومسابقه بکس جهانی‌ـ شروع: ١٠ر٥ صبح ٢ر٥ ـ٤ر٥ ـ ٦ر٥ـ٨ر٥ بعداز ظهر

سینما تاج (تلفن:٣٣٠٦٤)
وحشی باشرکت :مارلون‌براندو . شروع:١٠صبح ـ٢ـ٤ـ٨ بعد از ظهر

سینما زهره (تلفن:٣٠٤٨٠٨)
قهرمانان‌بیابان‌باشرکت :ردکامرون شروع : ٢ ـ ٤ ـ ٦ ـ ٨ بعد از ظهر

سینما اسکار (تلفن:٤٥٧٩٧)
خانه قایقی (ویستاویژن ـرنگی‌ـ دوبله بفارسی) باشرکت شوفیالوون کاری گرانت شروع :
١٠ر٥صبح ـ ٢ر٥ ـ ٤ر٥ ـ ٦ر٥ـ ٨ر٥ بعداز ظهر

سینما رادیوسیتی
تلفن (: ٤٣٣٢٠)
دوخت زندگی (سینما سکوپ ـ رنگی) باشرکت : الیزابت تایلور ـ مونتگمری کلیفت .شروع ٠ ١٠ صبح ـ ٢ـ ٤ـ ٥ـ ٨ بعداز‌ظهر

سینما متروپل(تلفن:٣٩٤١٠)
کنت وشمیر (رنگی‌ـدوبله‌بفارسی) باشرکت : جرج مارشال ،دان‌آدامز. شروع :١٠صبح ـ ٢ـ ٤ـ ٦ـ ٨ بعد از ظهر .

سینما هامای (تلفن: ٤٢١٦٩)
میمیرم برای پول باشرکت :تابش کریمی ٠ شروع : ١٠ر٥ صبح ـ ٢ر٥ ـ ٤ر٥ ـ ٦ر٥ ٨ بعد از ظهر

سینما مولن‌روژ
(تلفن: ٣٠٣٠٣٠)
برای که زنگها بصدا در می‌آید (سوپر پانو رامیك ـ رنگی دوبله بفارسی) باشرکت : گاری کوپر ـ اینگرید برگمن شروع: ١٠ صبح ـ ٢ ـ ٤ ـ ٦ ـ ٨ بعداز ظهر

سینما نیاگارا (تلفن:٦٥٣٠٧)
بردگان کارتاژ (سینما اسکوپ ـ رنگی ـ دوبله بفارسی) با شرکت: ماریزا آلاسیو ـ ژرژ مار شال ـ شروع : ١٠ر٥ صبح ـ ٢ر٥ ـ ٤ر٥ ـ ٦ر٥ ـ ٨ر٥ بعد از ظهر

سینما ایران (تلفن: ٣٦٣٥٤)
چشمه آب حیات (سینما سکوپ ـ رنگی) با شرکت : ایرن ـسمارنلك ـ فردین. شروع: ١٠ر٣٠ صبح ـ ١٢ر٣٠ ـ ٣ـ ٦ر٣٠ ـ ٩ بعداز ظهر

سینما تخت جمشید
(تلفن: ٤٣٥٥٠)
آتشپاره کشتی (ویستاویژن ـرنگی) باشرکت: بریژیت‌باردو ـدیرك‌بوگارد. شروع : ٣ـ٥ـ٧ـ٩ بعد از ظهر .

سینما تهران(تلفن: ٣٨١٦٥)
آقای شانس با شرکت : سارتك ـ تفکری شروع : ١٠ر٣٠ صبح ـ ٢ر٣٠ ـ ٤ر٣٠ ـ ٦ر٣٠ ـ ٨ر٣٠ بعداز ظهر

سینماچارلی(تلفن: ٦٨٤٦١)
کنت وشمیر (رنگی‌ـدوبله‌بفارسی) باشرکت : جرج مارشال ،دان‌آدامز. شروع :١٠صبح ـ ٢ـ ٤ـ ٦ـ ٨ بعد از ظهر .

سینمادیانا (تلفن: ٤٢٠١٠)
چشمه آب حیات (سینما سکوپ ـ

حوادث وقایع

زن ومادرزن این مرد ناپدید شده‌اند

شوهر این زن میگوید: لااقل بحال فرزندانت رحم‌کن وبخانه برگرد

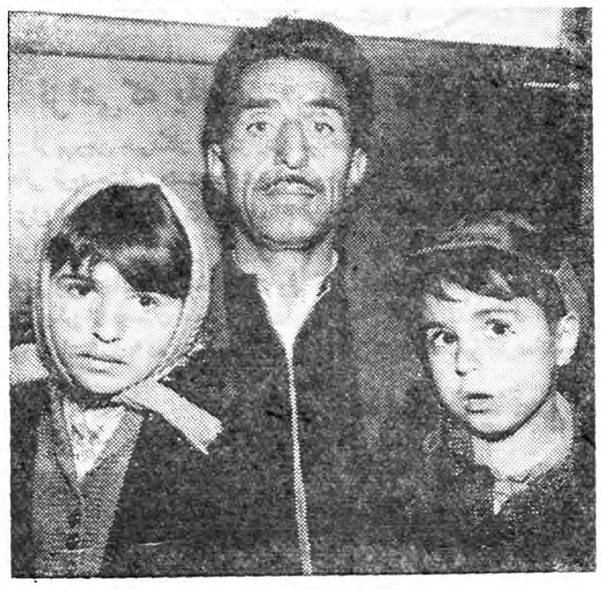

جواد بادوفرزندش باطلاعات آمده بود

امروز مردی در حالیکه ورقه جلب همسرش را دردست داشت بادوفرزند خردسالش‌به‌اداره‌روزنامه اطلاعات آمد. اودرحالیکه گریه میکرد میگفت : من جواد آذرنژاد تکنیسین شرکتی هشتم . اهل تبریزم‌و چندسال قبل با خدیجه اهل رشت ازدواج کردم و از او چهار فرزند دارم همسر من زیبا است و من‌اورا قدغن کرده بودم که ازخانه خارج نشود . امایکسال قبل تصور کردم که‌خدیجه زن عاقلی شده چون چهار فرزند دارد و ۲۸ سال ازعمرش‌میگذردچنانچه ازخانه خارج شود واگر در این شهر خراب جوانان مزاحم او شوند از عهده آنها برمی‌آید ، ولی تصور من صحیح نبود چندماه بعد فهمیدم که‌همسرم تغییر رویه داده وبی‌بند.وبار شده‌است و بمن و اطفالش توجهی نمیکند . چون در صدد تحقیق برآمدم متوجه‌شدم که‌دراین تغییر اخلاق مادرش رل موثری داشته است .

خدیجه. زن فراری

لذا اورا از رفتن بخانه‌مادرش منع کردم ،اما او تقاضای طلاق کرد و چون موافقت نکردم چندی قبل ازخانه خارج شد و دیگر برنگشت ومادرش هم از روز بعد گم شد و تاکنون که چندماه از آن تاریخ میگذرد اثری از آنها نیست .

بچه‌هایم مادر میخواهند

جواد اضافه کرد : من همان روز خبرگم شدن همسرم رابه‌پلیس اطلاع‌دادم واز آن روز تاکنون‌هر روز بدادگستری و شهربانی و ژاندارمری میروم نتیجه‌ای بدستم نمی‌آید و حالا باید هم کار کنم، هم بچه‌داری کنم وهم در صدد یافتن همسر گم شده‌ام باشم نمیدانم چه بکنم ،بچه‌هایم‌مادرشان را میخواهند ، زندگی من برباد رفته‌است و خودم نیز ازکارافتاده‌ام

جواد تقاضا کرد که سرگذشت وی درروزنامه چاپ شودشایدنزنش لااقل بحال فرزندان خودرحم‌کرده بمنزل برگردد .

وبدین ترتیب زن تغییر عقیده میدهد !

آذرمیدخت قبل ازازدواج مخالف سینما وتئاتر بود ولی بعد ازازدواج تمام قولهای خودرا فراموش کرد

صبح امروز پرونده جالبی ازیک اختلاف زن وشوهری دردادسرا مطرح بود .

شاپور شوهر ۲۵ ساله اظهار میداشت : دوسال قبل به‌اداره‌ای سروکارم افتاد . دراین اداره زن سی‌ساله‌ای کار میکرد که خود را نسبت بکار من بسیار مهربان و دلسوز نشان میداد ،او همیشه‌از عشق‌پاک‌صحبت‌میکرد وهرموقع که سخن از بی‌وفائی و خرج تراشی زنها بمیان می آمد .او همجنسان خودرا سرزنش میکرد و میگفت زن بایستی مطیع وفرمانبردار شوهرش باشد وازاو ضخواری‌کند وبادر آمد او بسازد .

من باوجود اینکه نامزدی داشتم که تحصیل کرده اروپا بود . عاشق این زن که آذرمیدخت نام دارد شدم و روزی اورا دعوت‌کردم تاباهم به‌سینما برویم اما او قبول نکرد و گفت که از سینما و تماشای طنازی ستارگان خوشش نمی‌آید امتناع او به‌محبتش نزدمن افزود واز او خواهش کردم که ساعتی باهم در خیابان قدم بزنیم او پذیرفت ودرائنای گردش باو پیشنهاد ازدواج دادم او قبول کرد واز همانجا به‌محضری رفتیم وباهم ازدواج کردیم .

تغییر عقیده

اما آذرمیدخت از روز دوم ازدواج تغییر عقیده داد ، نه ازمن اطاعت میکرد نه‌حاضر بودبادرآمد من بسازد . برخلاف اظهارات‌قبلی خود هرروز میخواست بسینما و گردش برود و من چاره‌ای‌نداشتم و مجبور بودم دربرابر سرزنش خانواده‌ام بااو زندگی کنم.چندبار باهم قهرکردیم ، ولی بعدا آشتی کردیم من کارم را بخاطر او از دست دادم‌زیرا نه میگذاشت اول وقت در اداره حاضر شوم نه در اداره میگذاشت کار کنم دائما تلفن میکرد ومیگفت که عصربه خانه نمی‌آید و میخواهد بسینما برودومن مجبور بودم‌اداره را ترك کنم وبرای اینکه او باشخص غریبه‌ای نرود بااو بروم . بتدریج ذخیره پولیم تمام شد مقروض‌شدم از اداره‌ام اخراج کردند .

راننده تاکسی لیسانسیه

شاپور افزود ناچار برای تهیه مخارج خانواده‌ام ناگزیر شدم با وجود داشتن لیسانس اتومبیلی بخرم آنرا تاکسی کنم و در ضمن تابع‌اوامر او باشم .اما زنم نقشه دیگری طرح کرد گاهی اشخاص را وادار میکرد تاشماره‌تاکسی‌مرا باتهام تخلف گزارش دهند ، من تحمل میکردم اما دیروز عملی از او سرزد که نمیتوانم اورا ببخشم و باینجا آمدم تافقط قانون را باو یادآور کنید و بخاطر انسانیت از او بخواهید درروش خودنسبت بمن تجدید نظر کند !!

مرا گول زده

آذرمیدخت که در دادسرا حاضر شده بود میگفت که شاپور اورا فریب داده و گفته‌است میلیونر است وگرنه بااو ازدواج نمیکرده است .

دادیار دادسرا زن وشوهر را به‌حسن سلوك بایکدیگر نصحیت کرد وآنهارا بسازش دعوت نمود و باین ترتیب پرونده موقتامختومه اعلام گردید .

عکس‌برداری از ریه زندانیان

از دوروزپیش‌اداره‌پزشکی‌قانونی‌کلیه زندانیان راازنقطه نظر ابتلاء به‌بیماری ریوی مورد معاینه قرار داده و از ریتین آنها عکسبرداری می کند .

اجرای این تصمیم بدنبال ساختمان یك آسایشگاه جهت زندانیان مسلول بصورت عمل درآمده‌است .

ازچندی قبل عده‌زیادی اززندانیان بعلت ابتلاء ببیماریهای ریوی ازاداره پزشکی قانونی تقاضای معاینه ومعالجه کرده وپس‌از تائید بیماری تقاضای بستری شدن در بهداری‌شهربانی را داشتند .

این مسئله ازطرف اداره پزشکی قانونی وانجمن حمایت زندانیان و شهربانی کل کشور مورد مطالعه قرار گرفت .پس‌از ساختمان آسایشگاه‌در زندانها جهت بستری‌نمودن زندانیان مسلول این‌مشکل رفع شد .

دستگاه عکسبرداری ووسائل‌لازم ازطرف وزارت بهداری دراختیارپزشکی قانونی قرار گرفته وازطرف وزارت بهداری‌تاتهیه یکدستگاه مستقل در زندان نصب وهمه روزه از ریتین زندانیان عکسبرداری خواهدشد .

اداره پزشکی قانونی باتوجه به نتیجه عکسبرداری نسبت به‌بستری نمودن زندانیان مسلول در آسایشگاه مخصوص اقدام خواهدکرد .

بطوریکه خبرنگارما کسب اطلاع کرده‌است اداره‌پزشکی قانونی‌ازچندی قبل‌ضمن معاینه زندانیان‌متوجه شدکه بین این زندانیان عده‌ای معتاد بمواد افیونی وجود دارد .

اداره مذکور از چندی قبل شروع معاینه این‌عده ازمعتادین کرد بطوری که‌تاکنون بیش‌از ۳۰۰ نفر زندانیان معتاد براثر این‌معالجات موفق به‌ترك اعتیاد شدند این‌دسته از زندانیان پس ازگذراندن زندانی ازاعتیاد بمواد افیونی نیز نجات میبابند .

دومین نفر

دیشب زن ۲۰ساله‌ای بنام‌شمسی فرزند قاسم در بخش ۲۰ بقصد انتحار خودرا باتریاك مسموم‌کرد. اورا به‌بخش مسمومین‌منتقل‌کردند و تحت‌درمان قراردادند .

صدیقه دربازجوئی به‌مامورین کلانتری ۲۰گفت که‌از زندگی‌در محیط فاسدی که بسر میبرد‌خسته شده‌چون طلبکارانش نمیگذاشتند که از «قلعه »خارج شود لذاتصمیم بانتحار گرفته است درچهل وهشت ساعت گذشته این دومین زنی میباشند که‌در «قلعه » قصد انتحار کرده‌است .

آگهی تاسیس شرکت بجنورد

بمنظور ساختن راه بجنورد قوچان و عملیات تکمیلی آن و انجام امور ساختمانی و مقاطعه کاری شرکتی بنام شرکت بجنورد با مسئولیت محدود که سرمایه آن مبلغ ده میلیون ریال تعیین گردیده و طبق اظهار در تحویل واختیار مدیران شرکت میباشد از تاریخ بیست و یکم‌بهمنماه ۱۳۳۸ بمدت نامحدود در تهران خیابان شیراز بهجت آباد کاشی۲۷۹ تشکیل گردیده و در تاریخ دوم اسفند ماه ۳۸ دردفترثبت‌شرکتهای‌داخلی بشماره ۷۱۵۰ بثبت رسیده آقایان مهندس ابراهیم گوهریان و مهندس مجمد علی شارمهد اعضاء هیئت مدیره شرکت میباشند که آقای مهندس ابراهیم گوهریان بمدیریت عامل انتخاب و حق امضاء با دونفر مدیران نامبرده متفقا و با مهر شرکت خواهد بود .

رئیس اداره ثبت شرکتها و علائم تجارتی و اختراعات ـ مهدی‌نراقی

آ ـ ۳۴۷۷۹

تغییر محل شرکت سهامی ساختمانی پیدا

شرکت ساختمانی پیدا به خیابان شمیران اول خیابان خواجه نصیر (مازندران سابق) منتقل شده است (تلفن شرکت ۳۶۹۸۷)

آ ـ ۳۴۷۸۱

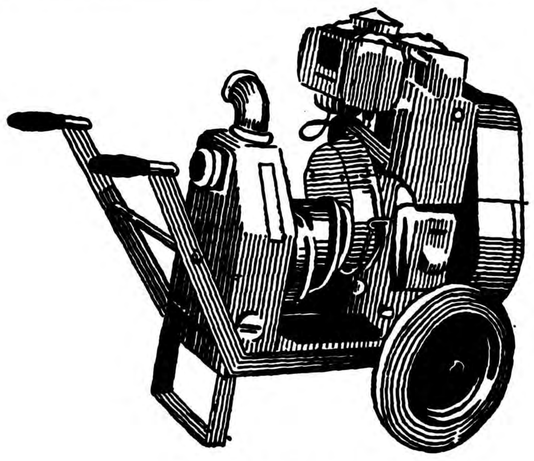

GOODENOUGH PUMPS

موتور پمپهای نفتی و دیزلی سیار و خود کار

ساخت کارخانه (گودـاینانف) انگلستان باندازه های مختلف‌ومتنوع

نماینده انحصاری

تجارتخانه خلیل ایرانزاد

خیابان سعدی ۴۷۵ـتلگرافی (ایرانزاد) ـتلفن ۳۳۷۰۶ـ۳۲۶۰۹

در بعضی از شهرستانها نماینده فعال میخواهیم

آ ـ ۴۳۵۶۸ ۲ـ۱

شرکت تجارتی آب و دانه هدیه میکند

به کسانیکه بتوانند بما بگویند نوبر چیست یکدستگاه یخچال ۸فوت (فیدس) عالیترین‌نوع یخچال از طریق قرعه کشی جایزه داده میشود به صندوق پستی ۱۱۰۶ مکاتبه فرمائید

آ ـ ۴۳۵۶۶ ۵ـ۱ «موسسه خروس»

خریداران محترم کره خالص و پنیر لیقوان مغازه ایران توجه فرمائید .

برای‌درخواست شما خریداران عزیز علامت مخصوص مغازه ایران را در جراید چاپ مینمائیم این علامت را بخاطر داشته باشید و مارك شبیه این را خریداری نفرمائید مغازه ایران اسلامبول پاساژ مرکزی تلفن ۳۹۰۱۶دارنده بهترین و لذیذ ترین پنیر لیقوان و کره خالص میباشد .

آ ـ ۴۳۵۳۲ ۳ـ۱

رادیو اُریون همه جا مونس تنهائی شما !

همه جا و در همه شرایط خواه برق، خواه باطری یا چراغ نفتی کار میکند

اریون برنده مدال طلای نمایشگاه جهانی بروکسل

نماینده انحصاری : کالای هلند ـ چهارراه اسلامبول ـ تلفن : ۴۲۶۳۵

فروش تهران پشت شهرداری **رادیو جاوید وسایر رادیو فروشیها** تبریز **بنگاه موزیکال**

چرخ خیاطی لادا ساخت چکوسلواکی با ۲۵ سال سابقه درخشان در ایران محبوب خانواده هاست

نماینده انحصاری : شرکت سهامی بازرگانی آرین تهران خیابان بوذرجمهری سرای حافظ تلفن ۵۰۰۹۱ تا ۵۰۰۹۴

رئیس ادارهٔ بهداشت کردستان بخبرنگارما اظهار داشت :

در ۱۵۰ قریه وچندشهر با بیماریهای مسری مبارزه شده است

۵ دستگاه تلمبه آب نصب و ۱۲۰ مستراح ایجادگردیده است

خبرنگار مادر سنندج گزارش میدهد چندروز قبل بمنظور کسب اطلاع از پیشرفتهای اخیر اداره بهداشت استان کردستان باآقای دکتر عطاءاله ندیمی رئیس اداره بهداشت مصاحبه‌ای بعمل آوردم. آقای دکتر ندیمی درمورداقدامات اخیر اداره بهداشت این شهرستان اظهارداشت بمنظور جلوگیری از شیوع بیماریهای مختلف تاکنون چندباراهالی شهرستانهای سنندج، سقز ،مریوان ،بیجار ،قروه وصدو پنجاه قریه دیگر از توابع این شهرستان برضدبیماریهای دیفتیری ،کزاز ،سیاه سرفه ، آبله ، حصبه تیفوئید وبیماریهای دیگرمایه کوبی شده‌اند .همچنین تعداد زیادی از ،کودکان به کلینیك بهداشتی کودکان وعده زیادی اززنان باردار به کلینیك بهداشتی زنان‌باردار مراجعه نموده وداروی تقویتی دریافت کرده‌اند . آقای دکتر ندیمی راجع بهسایر اقدامات‌ادارهٔ بهداشت این منطقه اظهار داشت‌اخیراتعدادپنج دستگاه تلمبه آب در قراء تابعه سنندج نصب گردیده است و آب آشامیدنی پانزده دهکده تامین شده و همچنین تعداد یکصد و بیست مستراح طبق‌اصول بهداشتی دراین‌منطقه ایجاد گردیده‌است . آقای‌دکتر ندیمی درپایان مصاحبه اظهار داشت هم اکنون مقدمات ساختمان اداره بهداشت استان فراهم گردیده وعملیات‌ساختمان‌آن درفروردین‌ماه آینده شروع‌خواهد شد

ضمنا در مراکز شهرستانهای سقز ، بیجار ،مریوان وقروه نیز مرکز بهداشت تاسیس میگردد تانسبت به تامین بهداشت عمومی این استان بیشتر و بهتر فعالیت شود

ساختمان سیلوی شیراز پایان یافت

این ساختمان درخاورمیانه کم‌نظیر است

از شیراز خبرنگار ما اطلاع میدهد عملیات ساختمانی سیلوی شیراز که‌از سال گذشته بوسیله مهندسین روسی انجام می گرفت چند روز قبل پایان یافت ومهندسین روسی پس‌از حضور در عمارت استانداری گزارش پایان عملیات ساختمانی سیلوی شیراز را باطلاع آقای استاندار رسانیدند . خبرنگار ما در گزارش خود اضافه می کند ساختمان سیلوی شیراز درردیف بهترین ساختمان های سیلو در خاور میانه می باشد و دستگاه های بوجاری ونقل وانتقال غله سیلو با بهترین دستگاه های بوجاری و نقل‌و انتقال دنیا برابری می کند.

نزاعی که یك‌نفر قربانی داشت

از بروجن خبرنگار ما گزارش میدهد چند روز قبل بین دودسته از اهالی قریه «سفید دشت» از توابع بروجن نزاع شدیدی رویداد ودر این نزاع نجفعلی شبانی یکی از اهالی قریه به قتل رسید گفته می شود این نزاع به علت اختلافاتی که بین نجفعلی و عیوض میری قصاب قریه ویارانش وجود داشته رویداده است ولی قاتل نجفعلی شخصی بنام بهمن احمدی یکی از دوستان عیوض میری می باشد . فعلا قاتل متواری است ومامورین انتظامی ۹ نفررا به عنوان مسببین این نزاع دستگیر کرده‌اند.

وعده مفید

خبرنگار ما در علی آباد گرگان مینویسد دو روز قبل آقای دکتر بنائی دبیر کل سازمان ملی پیش‌آهنگی ایران باتفاق عده ای از همراهان وارد علی آباد گرگان شدند و آموزشگاههای این منطقه را بازدید کردند چون علی آباد گرگان احتیاج مبرمی به استادیوم ورزشی دارد بتقاضای اهالی آقای دکتر بنائی وعده داد که در این باره اقدامات لازم را انجام دهد .

سنگ خون آلود

درحوالی بستان‌آباد جوانی را بقتل رسانیده بودند

خبرنگار ما در بستان آباد تبریز گزارش میدهد دو روز قبل بمامورین ژاندارمری بستان‌آباد تبریزاطلاع داده شد که جوان ۱۸ ساله ای بنام‌عبدالحسین اسلامی دانش آموز کلاس شبانه مبارزه بابیسوادی در دوکیلومتری بستان آبادبوضع فجیعی بقتل رسیده است . مامورین‌ژاندارمری پس از اطلاع بر این امر در محل حضور یافتندوطی معایناتی که از جنازه بعمل آمد معلوم شد که عبدالحسین بر اثر ضربات سنگ طی خونریزی مغزی جان سپرده است جنازه عبدالحسین و سنگ خون آلودی که وی بوسیله آن بقتل‌رسیده‌بود به بستان آباد حمل شد و برای دفن جنازه اقدامات لازم انجام گرفت . ضمنا مامورین ژاندارمری برای دستگیری قاتل یا قاتلین سنگدلی که جوان مزبور را با وضع فجیعی بقتل رسانیده اند مشغول فعالیت شدید و احتمال میرود که قاتل یا قاتلین بزودی دستگیر شوند و تحویل عدالت گردند .

تجلیل از خدمات فرهنگی

رئیس فرهنگ رشت منتقل گردید

خبرنگار ما در رشت می نویسد چند روز قبل بمناسبت انتقال آقای باباهادی رئیس فرهنگ شهرستان رشت مجلس تودیعی درسالن دبیرستان محمد رضاشاه این شهرستان بر گزار شد دراین مجلس آقایان دهقان استاندار و میر هاشمی رئیس فرهنگ گیلان خدمات فرهنگی آقای بابا هادی را ستودند وهدایائی نیز که‌از طرف اهالی تهیه شده بود بو ی اهداء گردید در عکس بالا آقای استاندار گلدان‌نفیسی رابرسم یاد بود به آقای باباهادی اهداء می کند .

اجناس قاچاقچی بسرقت رفت !

قاچاقچی دست بچاقو کشی زد

دوشب قبل نعمت کاوه یکی از فروشندگان تریاك واجناس قاچاق در نزدیکی قریه دولت آباد شهر ری شخصی بنام اصغر عرب را با چاقو مجروح کرد ولی نعمت قبل از آنکه موفق بفرار شود بوسیله عده‌ای از اهالی دولت آباد دستگیر شد و تحویل ژاندارمری شهر ری گردید . به قرار اطلاع چندی پیش مقداری از اجناس قاچاق نعمت به سرقت می رود!؟ واونیز بتصور این که اصغر عرب اجناس اورا بسرقت برده است وی را با چند ضربه‌چاقو مجروح می کند .

خلاصه اخبار آذربایجان

سراب ـ اولین کلنگ ساختمان بازار جدید سراب‌آقای محمدی فرماندار این شهرستان بنمایندگی از طرف استاندار آذربایجان شرقی بزمین‌زده‌بازار سراب چندی قبل طعمه حریق شده بود .

مرند ـ دربازدیدی که اخیرا آقای ستارزاده فرماندار مرند از مدرسه علوم دینی این شهرستان بعمل آورد دستور داد برای تامین برق‌این مدرسه اقدامات سریعی انجام شود .

تبریز ـ اداره کار آذربایجان شرقی بعموم کارفرمایان ابلاغ کرد که از بکار گماردن کودکانی که سن آنها از دوازده سال کمتر میباشد خودداری کنند .

مراغه ـ فرماندار مراغه گفت با ایجاد سدآب آشامیدنی‌اهالی‌تامین‌میشود وبرای‌عمران اینمنطقه‌طرحهای‌وسیعی‌دردست اجراست .

جنازه‌ای درپشت باغ

زن حامله‌ای بامشاهدهٔ جنازه درحال سقط جنین است

چند شب قبل بمقامات انتظامی و قضائی‌نهاوند اطلاع داده شد که جنازه محمد ترابی یکی از اهالی این شهرستان در پشت یکی از باغات شهر افتاده است مامورین انتظامی و قانونی پس از اطلاع بر این امر در محل حضور یافتند و چون مرگ محمد ترابی مشکوك بنظر میرسید قرار شد جنازه برای‌تشخیص علت مرگ کالبد شکافی گردد . خبرنگار ما در نهاوند که این خبر را اطلاع داده است در گزارش خود اضافه میکند بقرار اطلاع زن‌حامله ای که باتفاق همسرش در باغ مزبور زندگی میکرده‌است با اطلاع از این جریان پس از مشاهده‌جنازه، دچار ناراحتی شدیدی شده و ممکن‌است ازفرط ناراحتی سقط جنین کند ! فعلا مامورین انتظامی درباره فوت ناگهانی محمد ترابی که یکی از متمولین شهرستان نهاوند بوده بشدت فعالیت می‌کنند تا معلوم شود که وی فوت کرده یااینکه بوسیله عده ای بقتل رسیده است .

نزاع کشاورزان

گزارش خبرنگار ما درکردکوی حاکیست که دو روز قبل بین‌عده‌ای از کشاورزان قریه «چهاردی» واقع در ۷ کیلومتری کردکوی بعلت اختلافات ملکی نزاع شدیدی‌روی داد و در این نزاع دو نفر بنام‌سید‌رضا بنی فاطمی و نصرت قائمی مجروح شدند نزاع با دخالت مامورین ژاندارمری خاتمه یافت و برای دستگیری مسببین نزاع قدام گردید .

افتتاح سالن کشتی

دانش‌آموزان کشتی‌گیر دوستانه مسابقه دادند

خبرنگار ما در ساوه می نویسد چند روز قبل سالن کشتی دبیرستان محمد رضا شاه ساوه طی مراسمی بوسیله آقای مهندس بهبودی نماینده مجلس شورای ملی افتتاح شد . دراین مراسم روسای دوائر دولتی و جمع کثیری از ورزشکاران ساوه حضور داشتند ابتدا ریاحی رئیس دبیرستان محمد رضا شاه گزارش ساختمان سالن را به استحضار رسانید و سپس آقای مهندس بهبودی طی ایراد نطق مشروحی سالن کشتی دبیرستان را با قطع نوار سه رنگ افتتاح کردوپس‌از این مراسم عده‌ای از کشتی گیران دبیرستان مسابقات دوستانه ای انجام دادند ، در عکس بالا آقای مهندس بهبودی سالن کشتی دبیرستان محمد رضا شاه را افتتاح می کند .

۲۴۷۳

شماره تلفن دفتر نمایندگی اطلاعات دراهواز است

چند خبر خلاصه از شهرستانها

رسیدگی بحساب دارائی

شهسوار ـ آقای آزاد رئیس حسابداری پیشکاری دارائی استان‌مازندران جهت رسیدگی به حساب های دارائی شهسوار باین شهرستان وارد شد .

بازدید کارخانه قند

مشهد ـ چندنفراز نوآموزان‌آموزشگاه‌شبانه قریه‌گلستان‌ازتوابع مشهد باتفاق‌آموزگارخود ازکارخانه‌قندآبکوه بازدید کردند .

پیروزی بیرجند

بیرجند ـ بین‌تیمهای والیبال بیرجندو گناباد مسابقاتی‌انجام‌شدوبنفع تیمهای بیرجندخاتمه‌یافت .

نتیجه سرعت زیاد

مشهد ـ اتومبیل شماره ۳۱۱۱۰ برانندگی یحیی آل عباس براثر سرعت زیاد در خیابان احمد آباد مشهد با رجبعلی قرائی تصادف کرد و او را بشدت مجروح نمود . مجروح به بیمارستان اعزام گردید و راننده دستگیر شد .

تعیین محل بانك

ساوه ـ محل‌تاسیس شعبه‌بانك‌بیمه بازرگانی درساوه‌تعیین شدو بزودی ساختمان‌آن شروع خواهد شد .

توجه نمی‌شود

یزد ـ بها ی اغذیه‌در کافه رستورانهای یزد بسیار گران است وبعلاوه باغذیه کافه‌هاچندان توجه بهداشتی نمیشود .اهالی‌انتظار دارنددراینمورد‌توجهی مبذول گردد .

تکمیل کادر مامورین

ساوه ـ بمنظور تکمیل کادرمامورین شهربانی ساوه آقایان ستوان‌شهرم وستوان آقاجانی بسمت سرپرستی‌امور زندان وانتظامات شهربانی‌این‌شهرستان منصوب شدند .

نصب ساعت

مشهد ـ تعداد هشت عدد ساعت فرعی و یك عدد ساعت اصلی برقی بوسیله نماینده استان خراسان به آستان قدس اهداء گردید و کار نصب ساعتها شروع شد .

عزیمت بطهران

تربت‌جام ـ آقای غروی شهردار تربت‌جام جهت تسریع‌دراعزام‌مهندسین نصب‌مولدبرق جدید واسفالت خیابان های این شهرستان بتهران‌عزیمت کرد.

دعوت از اولیای کودکان

مشهد ـ بنابدعوت مدیره کودکستان فروردین مشهد عده‌ای از اولیای کودکان‌درمحل کودکستان حضوربهمرسانیدند وپیرامون‌برنامه‌های کودکستانی مذاکراتی بعمل آوردند .

ارتقاء سمت

خمین‌ـ آقای ابوقداره که‌کفالت‌فرمانداری خمین رابعهده‌داشت بسمت فرماندار این‌شهرستان منصوب گردید .

دستگیری سارق

صومعه‌سرا‌ـ فتح‌الله حسن‌زاده که یك راس گاو عیسی عزیزیان ساکن طاهر گوراب صومعه‌سرارابسرقت برده‌ازطرف ژاندارمری دستگیر گردید.

کشف سوخته تریاك

خمین ـ طی بازرسی که‌بوسیله مامورین شهربانی خمین از مغازه‌محرابی یکی از اهالی خمین بعمل آمد مقدار پنج گرم سوخته تریاك کشف و ضبط گردید .

جشن آغاز چهارمین سال

مشهد ـ در جشنی که بمناسبت آغاز چهارمین‌سال تاسیس دبستان‌صادقی نژاد مشهد در محل دبستان مزبور تشکیل گردید استاندار ، مدیر کل‌فرهنگ و عده زیادی از فرهنگیان شرکت کردند و برنامه های جالبی‌اجراگردید.

سه انبار سوخت

علی‌آبادگرگان ـ چندشب قبل بعلت نامعلومی درعلی‌آباد حریقی روی دادوسه‌انبار سوخت .

مراجعت به مشهد

مشهد ـ بانو سپهری که جهت مطالعه در امور خانه‌داری‌از طرف کمیسیون ملی یونسکو به کشور های ترکیه و هندوستان عزیمت کرده بود به مشهد مراجعت نمود .

بازدید سازمان ریشه‌کنی مالاریا

برای مبارزه با مالاریا درسال آینده برنامهٔ وسیعی تنظیم شده است

دو روز قبل آقای دکتر فیض پور رئیس‌اداره ریشه کنی مالاریای استان تهران باتفاق آقای «سیوه رکسل» مشاور قسمت مالاریای سازمان بهداشت جهانی برای بازدید سازمان ریشه کنی مالاریای زنجان وارد این شهرشدند وپس از ورود از قراء تابعه زنجان بازدید کردند . خبرنگار ما درزنجان که این جریان را اطلاع داده است در گزارش خود اضافه می‌کند طبق اظهار آقای لیلی آبادی رئیس سازمان ریشه کنی مالاریای زنجان برنامه سال آینده سازمان ریشه کنی مالاریای‌زنجان که برای مبارزه با مالاریا در شهر و قراء تابعه تنظیم شده است فوق‌العاده مفصل تر ازبرنامه سال جاری میباشد . ضمنا درسال جاری بیش از بیست و پنجنفر بیمار مالاریائی در حوزه خمسه آذربایجان مشاهده شده است که این عده نیز بوسیله مامورین سازمان ریشه کنی مالاریای‌زنجان تحت معالجه قرار گرفته و کاملا بهبودی یافته اند .

پرداخت مالیات

طبق گزارش خبرنگارمادرشاهرود چندروز قبل عده کثیری ازاهالی شاهرود درسالن اداره دارائی این شهرستان اجتماع کردند . چون آخرین روزمهلت قانونی پرداخت مالیاتهای سالیانه بودهریك از آنان برای پرداخت مالیاتهای خود از دیگری سبقت میجست با آنکه کارکنان اداره مزبور کارهای خود رامنحصر بدریافت مالیاتها نموده بودند معهذا بسختی توانستندبکار های کلیه مراجعین‌رسیدگی‌نمایند.

کشف اتومبیل

خبرنگار ما در شهرری اطلاع‌می دهد دو روز قبل مامورین‌ژاندارمری پاسگاه کهریزك اسکلت‌یکدستگاه اتومبیل سواری خاکستری رنگ را که کلیه وسائل منقول آن همراه شماره اتومبیل بسرقت رفته بود کشف کردند . اینك مامورین‌برای دستگیری سارق اتومبیل فعالیت می‌کنند .

مبارزه باسل

بطوریکه خبرنگارما در قزوین گزارش میدهد چندروز استاکیپ مجهزی ازطرف وزارت بهداری بقزوین‌وارد شده‌ومشغول مایه کوبی اهالی‌این‌شهرستان برضد بیماری سل‌می‌باشد .تاکنون درحدوددده‌هزار نفرازاهالی این‌منطقه بوسیله اکیپ مزبور برضدبیماری خانمانسوزسل مایه‌کوبی گردیدند .

اطلاعات تازه‌ای از بزغاله عجیب‌الخلقه

این بزغاله عجیب‌الخلقه سری شبیه میمون دارد

عده‌ای این بزغاله را نشانهٔ پایان کار دنیا میدانند !؟

بزغاله‌ای که بعقیده بعضی‌ها وجودش نشانهٔ پایان کار دنیامیباشد

قبلا باستحضار خوانندگان‌عزیز رسید که چند روز قبل در قریه دستجرد از توابع همایونشهر واقع در ۱۸ کیلومتری اصفهان یك راس بز متعلق به آقای «تقی علی‌حاج‌تقی» که حامله بود بزغاله عجیب‌الخلقه‌ای زائید و این بزغاله دارای دو دم و ده دست و پا میباشد اینك مشروح این جریان را خبرنگار مادراصفهان که همراه باعکاس برای مشاهده این بزغاله عجیب الخلقه به‌همایون‌شهر رفته است چنین گزارش می‌دهد ، چندروز قبل‌خبرنگار اطلاعات در همایونشهر بوسیله پیك‌چابك‌پائی از اینجانب تقاضای اعزام عکاس کرد تا از بزغاله عجیب‌الخلقه عکسی تهیه کند اینجانب که مشتاق دیدار بزغاله شده بودم پس از اطلاع بر این امر باتفاق عکاس مخصوص اطلاعات در اصفهان‌عازم همایونشهر شدیم وقتیکه به محل رسیدیم مشاهده کردیم که شهر بصورت نیمه تعطیل در آمده وعده کثیری برای مشاهده بزغاله‌درمقابل ژاندارمری همایونشهر اجتماع نموده اند پس از آنکه صد هاتنه‌از این وآن خوردم خود را به لاشه بزغاله عجیب الخلقه رسانیدم و بعد از تهیه چند عکس از لاشه بزغاله در این باره تحقیقات لازم‌را شروع کردیم و این اطلاعات را کسب نمودیم ، آنروز آقای تقی علی‌متوجه میشود که بز حامله او درآستانه وضع حمل قرار دارد بلافاصله وسائل تسهیل زایمان را فراهم‌می کند و پس از چند لحظه آقای تقی علی مشاهده میکند که بزغاله نوزاد عجیب الخلقه است و دارای‌دو دم و ده دست و پا میباشد این‌خبر بعد از مدتی بگوش اهالی قریه دستجرد میرسد و افراد با ایمان قریه باشنیدن این خبر مشغول خواندن نماز وحشت میشوند در این میان عده ای از افراد ساده لوح‌نیز این جریان را از علائم پایان دنیا میدانند و برای اینکه‌ازپایان گرفتن کار دنیا جلوگیری نمایند بزغاله عجیب الخلقه را که تا آن هنگام زنده بوده است سر میبرند . خبرنگار ما در همایونشهر که از این جریان مطلع میگرددبقریه دستجرد عزیمت می‌کند و با کمك مامورین ژاندارمری و با پرداخت مبلغی پول بصاحب بزغاله ، لاشه بزغاله را بشهر می‌آورد اهالی همایونشهر با اطلاع از این جریان برای مشاهده بزغاله عجیب الخلقه‌در مقابل دفتر نمایندگی اطلاعات ازدحام می‌کنند تا جائیکه مامورین ژاندارمری بخاطر استقرار نظم و آرامش مجبور میشوند که لاشه بزغاله را بژاندارمری حمل نمایند این بزغاله عجیب الخلقه دارای دو دم و ده دست و پا میباشد و سرآن شبیه میمون است مردان سالخورده همایونشهر وقراء اطراف آن این بزغاله را یك مخلوق نادر میدانندو عده ای نیز عقیده دارند که مادر بزغاله از گله دورمانده و دربیابان با حیوان دیگری جفت گیری کرده است !!

خلاصه اخبار خوزستان

خرمشهر ـ از مجسمه شاهنشاه که مقابل پل فلزی خرمشهر نصب‌شده روزهشتم ماه‌جاری وسیلهٔ‌آقای نخست‌وزیر پرده‌برداری خواهد شد .

آبادان‌ـ از طرف فرهنگ آبادان باطلاع اولیای دانش آموزان رسید که تا اول سال تحصیلی آینده از هرگونه اصراردرمورد تهیه لباسهای‌متحدالشکل برای دانش آموزان خودداری میشود .

دزفول ـ اهالی دزفول تقاضادارند مستراح‌باغ فلکهٔ دزفول که‌بوی زنندهٔ آن مردم را ناراحت میکند برداشته شود .

تیمهائی‌که به پیروزی رسیدند

قبلا اطلاع داده شد که ششمین دوره مسابقات فوتبال و پینك‌پنك آموزشگاههای استان مازندران در شهرستان گنبد کاوس شروع شد . اینك خبرنگار ما در ساری در این باره گزارش می دهد ششمین دوره مسابقات فوتبال و پینك پنك که در گنبد کاوس انجام میگرفت چند روز قبل پایان یافت درمسابقات فوتبال تیمهای شاهی و شهسوار و گنبد کاوس به ترتیب مقامهای اول و دوم و سوم را کسب کردند ودر مسابقات پینك پنك تیمهای گرگان و بهشهر قهرمان اول و دوم آموزشگاه های مازندران شدند .

دومین نشریه

خبرنگار ما در مشهد مینویسد دومین نشریه مذهبی‌فرهنگ‌خراسان که درآن مطالب مشروحی در باره ظهور حضرت قائم بقلم آقای فخرالدین حجازی نوشته شده است انتشار یافت و بتعداد کافی برای آموزشگاههای خراسان ارسال گردید . این نشریه بهزینه آستان قدس رضوی چاپ شده است .

عزیمت برفسنجان

از سیر جان خبرنگار ما گزارش میدهد چند روز قبل تیمهای مختلف ورزشی سیرجان بسر پرستی آقای میرحسینی مدیر فنی تربیت بدنی این شهرستان برای شرکت در مسابقات ورزشی آموزشگاههای استان کرمان برفسنجان عزیمت نمودند .

این مسابقات تا چند روز دیگر طی مراسمی شروع میشود .

اعتراف قاتل

قاتل شریك جرم خودرا معرفی کرده‌است

خبرنگار ما در ورامین بدنبال خبر قتل محمدحسین کاشانی که جریان آن باستحضار خوانندگان عزیز رسیده است اطلاع میدهد محمد حسین کاشانی که در ورامین بقتل رسیده شخصی متمول و در عین حال نیکوکار بودەودر معرفی سارقین‌وتبهکاران بامامورین انتظامی همکاری داشته است .

بقرار اطلاع عباس‌سیری معروف به عباس گاوی که باتفاق چند نفردیگر باتهام قتل محمد حسین کاشانی دستگیر شده است از جمله سارقینی‌میباشد که بوسیله محمد حسین کاشانی بمقامات قانونی معرفی گردیده‌است .

عباس گاوی پس از دستگیری در حضور آقای صدقی مازپرس‌دادگاه ورامین باین جنایت اعتراف کرده و شخصی بنام اصغر معروف به ننه‌شیرین راشریك جرم خود معرفی نموده‌است .

اجتماعی

راه عملی تحدید مالکیت

درباره تحدید مالکیت نظر شما چیست؟

تحدید مالکیت عملی نیست مگر اینکه نکات زیر رعایت شود.

۱ـ باید از هر بخش یك یا دونفر از مطلعین شهر مربوطه بمرکز دعوت شود تا از وضع طرز تقسیم و آب هوا مقدار ملك هریك از مالکین و قیمت عادلانه فعلی املاك و نوع محصول تعیین و نسبت بهر یك از بخش ها و وسعت آن وصلاح آن تصمیماتی اتخاذ شود.

۲ـ اگر بزور قانون املاك تقسیم شود اغلب زارعین قبول نمیکنند چون مسلمان هستند سلب مالکیت را خلاف شرع میدانند. باید بترتیبی آنان را راضی به تقسیم املاك کرد نظر دولت عملی شود.

۳ـ فرضا سیاست مملکت اقتضا کند باید بمالکین کل ابلاغ کردد خود شان ملکهارا در دهات بزارعین بفروشند و پول آنرا باقساط بگیرند در این صورت چون معاملات عادی است هیچگونه تشنجی و اختلافی نخواهد شد (زیرا اکثر زارعین می توانند بخرند)

۴ـ بهتر است تمام مالکین را باوضع قانون جدیدی مجبور نمایندتراکتور خریده و زارعین را سهیم نمایند مدیریت هم با مالك باشد و طرز تقسیم محصول در هر نقطه بین زارع و مالك عادلانه نیست تعدیل شود تا زارعین اطلاعات کافی از ماشین آلات پیدا نمایند و بتدریج نظر دولت عملی شود.

کارخانه رادیوسازی بزودی دایر میشود

امروز اطلاع حاصل شد که طرح ایجاد یك کارخانه رادیو سازی که از طرف اداره انتشارات و رادیو تهیه و تنظیم گردیده بود مورد تصویب آقای نخست‌وزیر قرار گرفت.

کارخانه مزبور رادیوهای ارزان قیمت ترانزیستوری (بدون برق) تهیه خواهد کرد و این رادیو ها در اختیار مردم مخصوصا کشاورزان و ایلات‌وعشایر قرار خواهد گرفت.

برای کارگران چاپخانه دولتی خانه تهیه میشود

در بازدیدی که اخیرا وزیر دارائی ازساختمان جدید چاپخانه‌دولتی بعمل آورد، برای رفاه حال کارگران و کارمندان چاپخانه دستورداد که وجوه بازنشستگی کارگران بصندوق کل بازنشستگی ریخته شود، وبرای کلیه کارگران خانه و مسکن تهیه شود. و همچنین برای تکمیل ساختمان دستور داده شد که دستگاه تهویه و برق قوی که در سلامتی کارگران موثر است خریداری گردد.

برای تعیین حدود استحفاظی

برای تعیین حدود استحفاظی شهر تهران پیش از ظهر امروز کمیسیونی در دفتر آقای اتابکی وزیر کشور با شرکت تیمسارسپهبد عزیزی فرمانده ژاندارمری کل کشور ـ تیمسار سرتیپ شاه خلیلی رئیس پلیس تهران و آقای حسنعلی گرکانی مدیر کل انتظامی وزارت کشور تشکیل گردید.

در این جلسه مذاکراتی پیرامون حدود استحفاظی فعلی شهرتهران بعمل آمد.

کمیسیون مزبور پس از بررسی های لازم حدود استحفاظی شهر تهران را معین خواهد کرد.

خاکروبه بجای درخت

درخیابان مولوی نزدیك میدان خیام برای درخت‌کاری گودبرداری شده است. چون‌هنوز عمل درختکاری باوجود اینکه فصل آن است‌انجام نشده دکانداران از این گودالها برای خاکروبه وکثافات مغازه خود استفاده کرده زباله‌دانی درست کرده‌اند.

در انجمن های محلی شهر

اتوبوسرانی مرتب

جلسه انجمن محلی خیابان‌رباط کریم باحضورآقایان حسن‌جهانبانی و حاج صمدی، خطیبی، زنجانی، ابوالقاسمی و یگانه، حاج‌ضیاءالحق و اسلامی بریاست آقای جهانی تشکیل گردید.

ابتدا آقای جهانی در مورد لوله کشی آب خیابان رباط کریم گفت که سازمان آب تهران ضمن نامه خود درباره لوله کشی بقیه خیابان رباط کریم اعلام داشته که بزودی آگهی های مربوطه در خیابان مربوز پخش خواهد شد ولی اکنون مدتی است که از آن تاریخ میگذرد ولی نتیجه‌ای گرفته نشده است وامید است سازمان آب تهران بذل‌توجهی نموده و این امر حیاتی راعملی نماید سپس در مورد باز نمودن انتهای خیابان مزبور صحبت کرد و قرار شد موضوع را دنبال نمایند بعد تمام اعضاء انجمن در موردنظم و ترتیب خط اتوبوسرانی خیابان رباط کریم اظهاراتی نمودند.

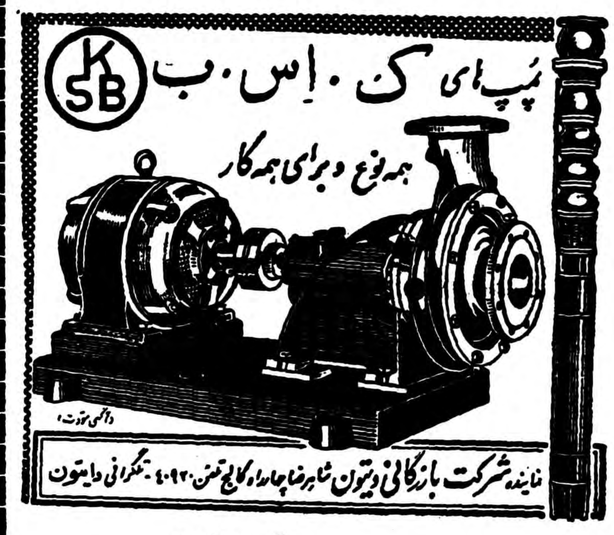

آ ـ ۴۳۴۹۶

بوی بهار بلند شده است

مردم تهران پالتوها را درمی‌آورند!

درختان شکوفه کرده‌اند

*** امسال کرسی و بخاری چندان بکار نیامد**

*** پالتو پوست خانمها امسال مصرف نداشت**

*** هوای پایتخت گرمتر خواهد شد**

بدون پالتو، بایك بارانی مطالعه درپارك شهر ...

هم اکنون فصل زمستان است، ولی در تهران اثری از زمستان نیست، بوی بهار پیش از آنکه نوروز و فروردین فرا برسد، هم اکنون، در این ماه اسفند، بمشام میرسد. امسال بچه هائیکه اولین زمستان عمرشان را میگذرانند با «برف» که بهترین نشانه‌زمستان است آشنا نشدند، وخانواده‌هائیکه برای این فصل تدارك دیده بودند، تصدیق میکنند که خرج بیهوده‌ای کرده اند و زحمت زائدی کشیده‌اند

شکوفه های زیبا

اگر روی شاخه های درختان از توده های یخ بسته برف خبری‌نیست در عوض شکوفه های سفید و رنگا رنك زیبا آنها را پوشانده‌اند. بلی، از هم اکنون درختان شکوفه کرده اند وبید های مجنون بسبزی گرائیده اند!

مثل چله تابستان

نخستین اثر گرما در زندگی روزانه مردم اینستکه، آنها پالتوها را از تن خارج کرده اند و در خیابانها بدون پالتو راه میافتند. حتی کسانی را هم میتوان دید که مانند «چله تابستان» در این چله زمستان با پیراهن سفید در خیابان ها راه میروند!

ولی گرمای زمستان در زندگی اغنیا و طبقات متوسط دو تاثیر جداگانه داشته است.

پالتو های پوست

مردم متوسط پالتو های معمولی خود را کنار گذاشتند و آنرابرای زمستان آینده ذخیره کردند ولی زمستان گرم باعث گردید که خانم های اعیان نتوانند از پالتو های پوست خود استفاده کنند. کمترین قیمت یك پالتو پوست در تهران‌پنج هزار تومان است، در حالیکه امسال «مده» شده بود که خانمها پالتو های پوست دوخت خارجی‌تهیه کنند و بهای اینگونه پالتو ها از ده هزار تومان ببالا است معمولا پالتوهای‌پوست. رادرانگلستان تهیه میکنند.

بخاری و کرسی

امسال برای آنانکه وسایل و توانایی «گرم کردن» خود را نداشتند، زیاد بدنگذشت. به زغال ونفت مانند زمستانهای گذشته احتیاج پیدا نشد. وکرسیها و بخاری ها مثل سالهای پیش روشن نگردید.

هم اکنون بسیاری از مردم کرسی ها را جمع و جور کردنداز روشن کردن بخاری هم مگر شبها خودداری میکنند.

نایابی یخ

یخ در کوچه ها و خیابانهای تهران نایاب شد و بچه هائیکه عادت داشتند روی‌یخ«سر»بخورند از این بازی محروم شدند. ازطرف دیگر گرمای زمستان این صحبت را پیش آورد که تابستان آینده تهران با کمیابی یخ رو بروخواهد بود، زیرا یخچال داران طبیعی نتوانستند گودال های خود را از برف پر کنند و در زمستان برای تابستان ذخیره نمایند. برای این موضوع‌چاره ای اندیشیدند و قرار شد کارخانه های یخ‌مصنوعی هم اکنون مانند تابستان کار کنند و یخچالهای طبیعی‌راازیخهای‌مصنوعی پرکنند و برای تابستان ذخیره نمایند.

اما ضد یخ

لابد میدانید درسرمای زمستان در موتور اتومبیلها و ماشینها «ضد یخ» میریزند، تا موتور نترکد، سرمای کوتاه آذرماه باعث گردید که عده زیادی زودتر از معمول در اتومبیلهایشان ضد یخ ریختند اما بزودی معلوم شد که آنها خرج بیهوده کرده‌اندواتومبیل ها در زمستان امسال به «ضد یخ» احتیاج نداشته اند.

باران نیامد

امسال باران هم نیامد. مطابق حساب اداره هوا شناسی باران امسال یك پنجم باران پارسال است. هنوز معلوم نیست این‌کمی باران در فصل‌بهار که فصل بهار است اجبران خواهد شد یانه، ولی اگر همینطور پیش برویم تابستان آینده بی آبی یا کم آبی محسوس خواهد بود عدم بارندگی مسلما در وضع کشاورزی و اقتصادی‌مملکت هم تاثیرات مهمی خواهد داشت.

رو بگرمی

مقامات اداره هواشناسی‌میگویند که هوای تهران همچنان روبگرمی خواهد گذاشت و هیچ دلیلی وجود ندارد که در آینده یك سرمای ناگهانی زمستان را تجدید کند.

اگر تجدید شود

اگر زمستان تجدید شود و سرما یکباره شروع گردد، خسارات زیادی از نظر کشاورزی‌و غیره خواهد داشت.

پیرمردان میگویند روی«طبیعت» نمیتوان حساب کرد، هیچ بعید نیست که یکباره در فصل بهار زمستان شروع شود و سرما بر همه جا حکمفرما گردد ...

آ ـ ۴۳۵۱۴

لطفا یادداشت فرمائید

فردا

ازساعت ۶ بعداز ظهر در سالن دبیرستان البرز سخنرانی ونمایش فیلم از طرف جمعیت بهداشت‌روانی ورود برای عموم آزاد است

برنامه امشب

تلویزیون ایران

ساعت ۶ر۰۰ ـ آغاز برنامه
ساعت ۶ر۰۳ ـ برنامه‌وزارت کشاورزی
ساعت ۶ر۱۵ ـ کارتون
ساعت ۶ر۳۰ ـ برنامه خردسالان
ساعت ۷ ـ برنامه‌حمایت‌حیوانات
ساعت ۷ر۳۰ ـ برنامه بانوان
ساعت ۸ ـ برنامه هنر های زیبا
ساعت ۸ر۳۰ ـ اخبار
ساعت ۸ر۴۵ ـ برنامه سازمان‌برنامه
ساعت ۹ ـ ارکستر گارد شاهنشاهی
ساعت ۹ر۳۰ ـ برنامه امید ایران
ساعت ۱۰ ـ فیلم
ساعت ۱۰ر۳۰ پایان برنامه

آگهی مناقصه

موسسه انحصاردخانیات ایران‌مقدار ۴۹ تن چسب مورد احتیاج خود رااز طریق مناقصه خریداری مینماید.

داوطلبان شرکت‌در مناقصه می‌توانند پیشنهادهای صریح و قطعی خود را با اطلاع ورعایت کامل مشخصات شرایط ومفاد طرح پیمان از اداره معاملات خارجی دریافت میدارندمنتها تاساعت ۱۰صبح روز ۳ر۲ر۱۳۳۹ مطابق با ۲۳ آوریل ۱۹۶۰ که روز قرائت پیشنهادات خواهد بود تسلیم نمایند. حضور پیشنهاد دهندگان در جلسه مناقصه آزاد است‌شرکت درمناقصه بمنزله قبولی کلیه شرایط مناقصه خواهد بود.

انحصار دخانیات ایران

۱ـ۲ آ ـ ۴۳۴۶۰

قلم کارآزموده و مناسب قیمت

پارکر سوپر ۲۱

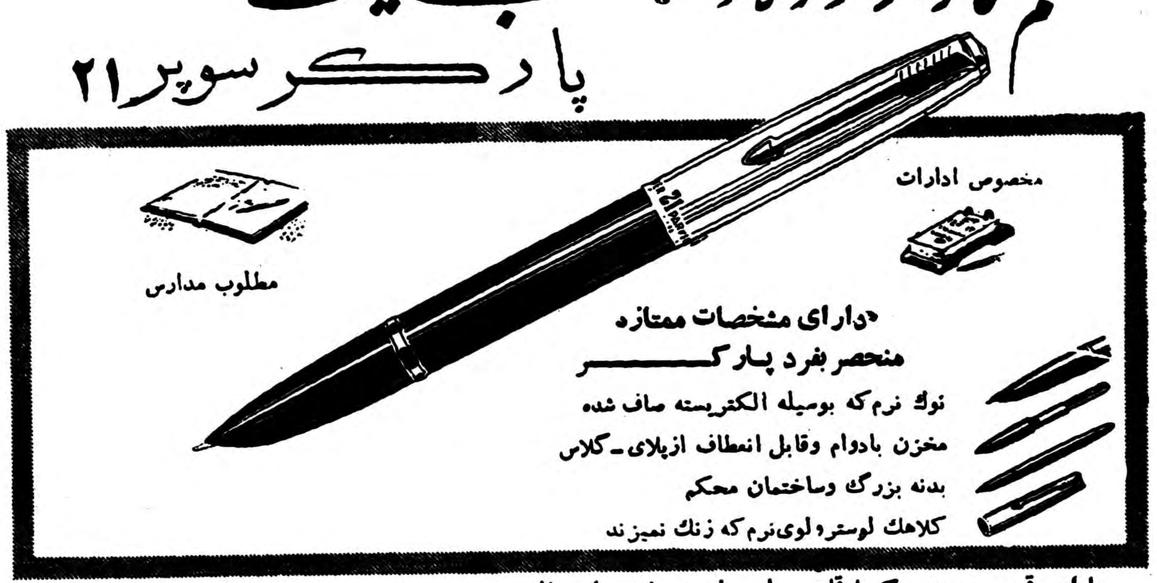

با این قیمت درهیچ کجا قلمی باین خوبی نمیتوان یافت

هیچ نوع دیگری باآن ازنظر کار، مرغوبیت جنس وطرح عالی قابل مقایسه نیست ... وباوجود این، قیمت پارکر سوپر «۲۱» بطور تعجب‌آوری‌کم است! این قلم بابکار بردن بادوام‌ترین مواد واستفاده از بسیاری ازطرحهای قلم‌های گران قیمت پارکرساخته شده است. حداکثر دقت‌های لازم برای جلوگیری ازچکه کردن وشکستن آن بعمل آمده سالها کارراحت و نرم نوشتن‌را تامین میکند. بابنج نوع سرقلم و پنج رنك مختلفه دراختیار شماست.

Parker SUPER "21"

یکی‌دیگر ازمحصولات شرکت قلم پارکر

اعلان مزایده فروش کارخانه پنبه پاك‌کنی بهشهر

وزارت صنایع ومعادن کارخانه پنبه پاك کنی بهشهر را باکلیه اراضی متصرفی طبق سند مالکیت موجود باماشین آلات ـ ساختمان‌ها ـ ابزارورویدکیها ـ تجهیزات ووسائل و لوازم اداری طبق صورت اموال ودفاترکارخانه (باستثنای وجوه نقد و موجودی ـ مواد اولیه ـ محصول ساخته شده ودرجریان ساخت) باکلیه حقوق قانونی آن از طریق مزایده باشرائط زیر بفروش میرساند:

۱ـ مزایده مربوط بتمام کارخانه و مجموع قسمتهای فوق‌الذکر بوده و برنده مزایده کسی است که بالاترین قیمتهارا پیشنهاد نماید.

۲ـ حداقل شرائط بصورت ۲۰درصد نقد و بقیه باقساط مساوی سالیانه از تاریخ تحویل تا(۵) سال خواهد بود.

۳ـ پیشنهاددهندگان باید مبلغ پانصد هزارریال (۵۰۰ر۰۰۰ریال) سپرده بحساب شماره ۱۵۴۴ بانك‌ملی ایران بنام وجوه حاصله از فروش کارخانجات تودیع ورسید آنرا ضمیمه‌پیشنهاد لاك ومهر شده نموده باذکر عبارت (مربوط بمزایده کارخانه پنبه بهشهر) روی پاکت تاآخر وقت اداری روز پانزدهم فروردین ۱۳۳۹ بدبیرخانه وزارت صنایع ومعادن تسلیم نمایند. بهرگونه پیشنهادنامه و تلگراف که بعداز ساعت فوق برسد ترتیب اثرداده نخواهد شد.

۴ـ پیشنهادات درساعت ۱۱ صبح روز۱۶ فروردین۱۳۳۹ در تهران وزارت صنایع و معادن بازو قرائت خواهد شد. حضور پیشنهاددهندگان در جلسه مزایده آزاداست.

۵ـ پیشنهاددهنده باید نام ونشانی صحیح خود و مبلغ پیشنهادی را منجزا در پیشنهاد ارسالی قید و تصریح نماید. به‌پیشنهادات فاقد سپرده و یاپیشنهاداتیکه چك یاتضمین نامه‌بانکی ضمیمه داشته باشد و همچنین به‌پیشنهادات مشروط و غیر صریح یاخلاف شرایط اعلان ترتیب اثر داده نخواهد شد.

۶ـ کلیه هزینه های مربوطه از قبیل مخارج دفترخانه ومالیات معامله و عوارض و غیره بعهده خریدار است.

۷ـ هرگاه برنده مزایده از تاریخ ابلاغ‌وزارت صنایع ومعادن به‌مدت یکماه ازانجام معامله و پرداخت پیش قسط خودداری نماید سپرده او بنفع وزارت صنایع ومعادن ضبط خواهدشد.

۸ـ کارخانه تااتمام پرداخت کلیه اقساط موضوع ماده (۲) دروثیقه وزارت صنایع ومعادن خواهد بود.

۹ـ موجودی‌مواد اولیه محصول تمام شده و محصول درجریان ساخت که طبق این اعلان از فروش مستثنی شده است درموقع تحویل کارخانه بقیمت روز بازار ارزیابی شده و بهای آن باتوافق طرفین ازخریدار دریافت خواهدشد.

۱۰ ـ علاقمندان میتوانند همه روزه درساعات اداری عین دارائیهای کارخانه را درمحل ملاحظه نمایند و اسناد مزایده را از دبیرخانه وزارت صنایع ومعادن دریافت دارند.

۱۱ـ شرکت درمزایده و تسلیم پیشنهاد بمنزله قبول شرائط و طرح قرارداد معامله که جزو اسناد مزایده است می‌باشد و بنابراین پیشنهاددهنده باید اسناد مزایده را ضمن تسلیم پیشنهاد امضاء و به‌وزارت صنایع ومعادن تسلیم کند.

۱۲ـ وزارت صنایع ومعادن دررد یاقبول هریك یاکلیه پیشنهادات مختاراست.

۱ـ۴ آ ـ ۴۲۵۲۴ وزارت صنایع و معادن

آگهی مزایده اجناس باطله کارخانه چیت‌سازی تهران

پیرو آگهی حراج شماره ۱۳۲۱۹ ـ ۲۵ر۹ر۳۸ باطلاع کلیه خریداران اجناس باطله کارخانه چیت سازی تهران میرساند که امور مالی سازمان مرکزی شرکتهای صنعتی و معدنی‌دروزارت صنایع و معادن فروش ده قلم اجناس باطله کارخانه را برای مدت سه ماه از طریق مزایده‌بفروش میرساند داوطلبان میتوانند همه روزه به دبیرخانه‌امور مالی سازمان مرکزی شرکتهای صنعتی و معدنی مراجعه و پس از دریافت شرائط مزایده‌پیشنهادات خود را تا آخر وقت اداری روزسه‌شنبه دهم اسفند ماه ۳۸ بدبیر خانه امور مالی تسلیم ورسید دریافت دارند پیشنهادات رسیده در ساعت ۱۰ روز چهارشنبه یازدهم اسفند ۳۸ باز و قرائت‌خواهد شد حضور پیشنهاد دهندگان درجلسه مزایده آزاد و امور مالی در رد یا قبول یك یا کلیه پیشنهاد ها مختار است.

۱ـ۲ آ ـ ۴۲۷۵۶ مدیر امور مالی‌سازمان مرکزی شرکتهای صنعتی و معدنی

آگهی مناقصه شماره ۲۱ر۳۸

وزارت راه تکمیل ساختمان و اسفالت قسمتی از راه لاهیجان لنگرود را بمناقصه میگذارد داوطلبان میتوانند از این تاریخ تا آخروقت اداری روز دوشنبه ۹ر۱۲ر۳۸ باداره کل راه واقع در میدان فردوسی مراجعه ودرخواست خود را تسلیم و از روز چهارشنبه ۱۱ر۱۲ر۳۸ تاآخر وقت اداری روزپنجشنبه ۱۲ر۱۲ر۳۸باداره مزبور مراجعه و با پرداخت مبلغ یکهزار ریال اسناد مناقصه را دریافت دارند کمیسیون مناقصه در روز دوشنبه ۱۶ر۱۲ر۳۸ ساعت یازده صبح تشکیل و نتیجه را معین خواهد نمود پیشنهادات باید تاساعت ۱۰½ روز مزبور بدفتر کل راه تسلیم گردند.

هزینه نشر آگهی بعهده برنده مناقصه خواهد بود.

۱ـ۲ آ ـ ۴۳۴۷۲ اداره کل راه

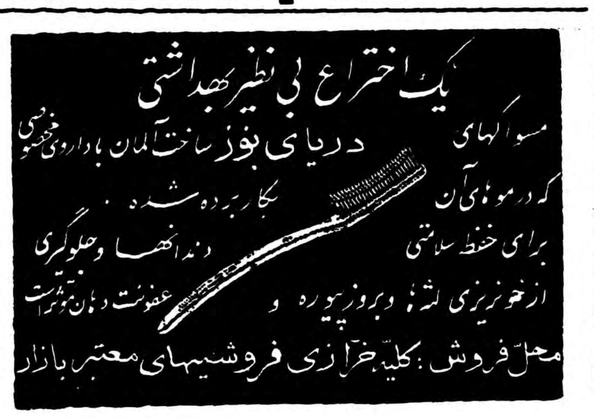

ماشین حساب
ادیاتور

باندازه های مختلف که کوچکترین آنرا در جیب جا میگیرد

از ۲۱۰ تا ۱۳۰۰ ریال

مرکز فروش- کتابفروشی زوار اول شاه آباد

نماینده انحصاری شرکت تادار شاه آباد پاساژ کوشان پور تلفن ۳۰۴۱۸۰

از شهرستانها نماینده فعال می پذیریم

آ- ۳۴۲۴۳

حتی با صد ریال

تامین آتیه کار دشواری نیست چون شما حتی با صد ریال میتوانید دربانك پارس حساب تامین آتیه داشته باشید واز مزایای بیشمار آن استفاده کنید .

٦ درصد بهره

دربانك پارس هرقدر که حساب تامین آتیه شما بیشتر باشد بصلاح شما خواهد بود زیرا در بانك پارس بحساب تامین آتیه بالاترین بهره ها تعلق میگیرد ودارندگان حساب از ٦ درصد سود استفاده خواهند نمود .

٥٥٥٥٥٥ ریال جایزه ممتاز

بانك پارس علاوه برجوائز بیشمار یك جایزه ممتاز ٥٥٥٥٥٥ ریالی نیز برای دارندگان حساب تامین آتیه منظور داشته است وبنا براین دارندگان حساب تامین آتیه بانك پارس بااستفاده از بالا ترین بهره ها وسنگین ترین رقم جوائز بهره مند خواهند گردید .

آخرین فرصت

برای افتتاح حساب تامین آتیه واستفاده از جایزه ممتاز وبی نظیر بانك پارس فقط تا آخر وقت روز ۱۰ اسفندفرصت دارید شانس فقط یکبار درخانه شمارا میزند بهوش باشید واز این فرصت برای تغییر سرنوشت خود استفاده کنید .

این شماو اینهم ۵۵۵۵۵۵ ریال جایزه ممتاز

برای افتتاح حساب تامین آتیه دربانك پارس میتوانید بشعب و باجه‌های زیر مراجعه فرمائید

در تهران

۱- شعبه مرکزی خیابان فردوسی از ساعت ۸ وربع الی ۱۳ و۱٦ الی ۱۸

۲- شعبه بازار خیابان بوذرجمهری- نوروز خان از ساعت ۸وربع الی ۱۳و۱٦ الی ۱۸

۳- شعبه سعدی جنب ایرانتور از ساعت ۸ وربع الی ۱۳ و ۱٦ الی ۱۸

٤- شعبه میدان غرب خیابان رباط کریم از ساعت ۸وربع الی ۱۳و۱٦ الی ۱۸

٥- باجه نازی آباد- نازی آباد مقابل کشتار گاه از۷ الی ۱۳ بعداز ظهر از۱٦ الی ۱۸

٦- باجه باغ جنت خیابان باغ جنت ازساعت ۸وربع الی۱۳ بعداز ظهر از ۱٦الی ۱۸

۷- باجه هدایت خیابان هدایت چهارراه خیام از ساعت ۸و ربع الی ۱۲ بعداز ظهر از۱٦ الی ۱۸

۸- باجه فروشگاه فردوسی ازساعت۸ونیم الی۱۲ونیم بعداز ظهر ۳۰ر۱٦ الی ۲۰

درشهرستانها :

شیراز- رشت- مشهد- کرمانشاه - اصفهان- دزفول - اهواز- آبادان- خرمشهر- خمین- ازساعت ۸وربع الی ۱۳ و۱٦ الی ۱۸

آ- ٤۳٦۲٦

کس نخارد پشت تو

جز ناخن انگشت تو

بانک پارس

حساب تامین آتیه بانک پارس برای همیشه پشتیبان شماست

کوهنوردان درغار آزادخان

هفته گذشته چهل نفر از کوهنوردان سازمان کوهنوردی و اسکی دماوند بوستان ورزش جهت بازدید از غار زیبای آزاد خان‌واقع در محلات تهران را ترك کردند .

این هیئت بسر پرستی آقای فرخ رحمدل بعد از یك روز توقف در دلیجان عازم محلات شدندوباتجهیزات کامل مدت سه ساعت کلیه شعبات و قسمت های غار آزاد خان را باز دید و پس از نصب آرم و امضاء دفتر یاد بود بتهران مراجعت نمودند .

عکس بالا کوهنوردان سازمان دماوند را درجلوی یکی از قلعه های تاریخی محلات نشان میدهد .

فرهنگی - ورزشی

کارشناس تربیت بدنی امریکا

بانو دکتر الیزابت زیمرلی ریاست قسمت تربیت بدنی کالج دولتی هون‌در ایالت پنسیلوانیا که‌برای ایراد کنفرانسهائی در دانشسرایعالی‌وارد تهران شده‌است در اداره کل تربیت بدنی حضور یافته وبا اعضاءشورای ورزشی آموزشگاه های کشور آشنائی حاصل‌نمود .بانو دکتر زیمرلی تحصیلات‌و مطالعات خودرا درمدرسه سارجنت دانشگاه بوستون ودانشگاه نیویورك و دانشگاه استانفورد باتمام رسانیده‌است و در رشته تربیت‌بدنی وتربیت معلم باین‌مقام رسیده است.

ستاره رگبی

سعید تبریزی درلندن لقب ستاره رگبی گرفت

دروسط آقای«جك‌پالامبر» استاد رگبی انگلستان ودرسمت چپ ایشان آقای تبریزی ستاره رگبی انگلستان دیده میشود

هفته گذشته آقای سعید نوید تبریزی قهرمان سابق‌پرورش‌اندام بتهران مراجعت کرد مشارالیه‌در سال ۱۳۳۱ جهت ادامه تحصیلات خود بانگلستان رفت وی درمدت اقامت خود در لندن دررشته هـای بوکس - واترپلو - رگبی مقام های قهرمانی کسب نمود و موفق شد لقب ستاره رگبی را بگیرد

گذشته ورزشی

آقای سعید تبریزی بعداز اتمام تحصیلات خود دردبیرستان فیروز بهرام عازم انگلستان شد و درلندن مشغول تحصیل گردید بعدازشش ماه درتیم بوکس دانشگاههای انگلستان نام نویسی نمودودراندك مدت مقام قهرمانی دانشگاههای انگلستان را کسب نمود .

از ایـن به‌بعد تبـریـزی فعالیت خودرا در قسمت رگبی‌آغاز کرد تابعضویت تیم ملی پذیرفته شد .

تبریزی درتابستان همان سال‌در تیم واترپلوی‌دانشگاههای‌انگلستان شرکت کرد .و بعضویت تیم ملی دراین رشته نائل گردید .

یکسال بعد سعید نوید تبریزی درورزش رگبی جزو بهترین رگبی بازان انگلستان میشود وبدریافت لقب ستاره رگبی انگلستان نائـل میشود .

هنگامیکه شاهنشاه به‌لندن مسافرت نمودند سعید تبریزی بحضور معظم‌له معرفی‌شدشاهنشاه از پیشرفتهای ورزشی مشارالیه اظهار خوشنودی فرمودند . سعید تبریزی بخبرنگار مااظهار داشت امیدوارم بتوانم دین خودم رانسبت بشاه ومیهن عزیزم بنحواحسن ادا نمایم ، وی افزود آنقدر میکوشم تاپرچم سه‌رنك وطن عزیزم را در میدان‌های جهانی باهتزاز درآورم.

مبارزه ۱۲ شهرستان درتهران

مسابقات دوومیدانی قهرمانی کشور با شرکت ۱۲ شهرستان ازساعت سه بعداز ظهر امروز آغازگردید . شهرستانهائیکه در مسابقات قهرمانی کشور شرکت دارند عبارتند از تهران ، اصفهان ، مشهد ، شیراز ، تبریز ، همدان آبادان ، خرمشهر ، قم شهرضا ، گیلان ، کردستان ،

ساعت ۳بعداز ظهر مسابقه دوصحرا نوردی قهرمانی کشور از جاده فرح آباد بمسافت ۵کیلومتر و نیم انجام شد . در این مسابقه ۶۰ نفر از دوندگان شهرستانها شرکت داشتند .

مسابقات قهرمانی کشور روز پنجشنبه بعد از ظهر در امجدیه خاتمه می پذیرد و جوائز قهرمانان بوسیله رئیس سازمان تندرستی در محل مسابقات طی مراسمی توزیع خواهد شد .

روز گذشته قهرمانان دوومیدانی شهرستانها دسته گل های متعددی بر آرامگاه اعلیحضرت فقید نثار کردند .

دانش‌آموزان دبیرستان مژده دراطلاعات

۳۷نفر از دانش آموزان دبیرستان مژده طباطبائی درمعیت رئیس خوداز موسسه اطلاعات بازدید کردند.

دانش آموزان برجسته دبیرستان مژده طباطبائی ابتدا ازقسمت های فنی و تحریری اطلاعات بازدید کردند وسپس دسته گلی بسناتورمسعودی مدیراطلاعات اهداء کردند.

کودکان هنرمند

موسسه فرهنگی سراج مجلس جشنی .زیر نظر انجمن خانه و مدرسه و همکاری اطلاعات کودکان درمحل دبستان فیروزکوهی برپا نمود .

دراین مجلس کودکان هنرمند برنامه های جالبی اجرا کردند.

نصیری رئیس‌کمیته داوران ایران شد

در کمیته داوران که در روزشنبه سی‌ام بهمن‌ماه تشکیل شد انتخاباتی برای اعضاء کمیته داوران بعمل‌آمد و آقای داود نصیری‌بسمت رئیس کمیته هیئت داوران فوتبال آقای یزدانی دبیر کمیته داوران وآقای خسرو اسفندیاری بسمت خزانه‌دار انتخاب شدنددراین جلسه آرم جدیدی جهت داوران فوتبال به‌تصویب رسید و قرارشد ازاین ببعد داورانی که دارای برك رسمی قضاوت فدراسیون میباشند ازآرم جدید کمیته داوران استفاده نمایند.

اجاق گازسوز ویکتوریا مدل ۱۹۶۰

وارد شد قبل‌از خرید هر نوع اجاق گازسوز مدلهای مختلف **اجاقهای گازسوز ویکتوریا** را دیدن نمائید

نماینده انحصاری شرکت تهرانشهر محدود -خیابان سعدی تلفن ۳۴۳۵۳ - ۳۰۲۱۱۵

آ- ۴۳۵۵۶ آگهی‌مصور

آگهی خرید کابل مسی مسلح

اداره کل هواپیمائی کشوری (حساب عملیات مخصوص پروژه ۵) معادل ۱۳۷۰ متر کابل تلفن مسی مسلح ۱۰ جفتی زیر زمینی با ۳عدد جعبه تقسیم (برای اتصال کابلهای فوق) تحویل انبار اداره کل هواپیمائی کشوری در مهرآباد از طریق مناقصه خریداری می‌نماید .

۱- پیشنهاد دهندگان از این تاریخ تا۱۰ روز پیشنهادات خودرا به ضمیمه قبض سپرده به مبلغ ۳۰٫۰۰۰ ریال به حساب ۹۰۲ بانکملی به مرکز شعبه فردوسی گذارده و قبض سپرده بالارا دریافت (ودرپاکت لاك‌و مهر شده) تاآخر روز اداری ۹ر۱۲ر۳۸ باداره حسابداری حساب عملیات مخصوص پروژه ۵ در فرودگاه مهر آباد تسلیم ورسید دریافت دارند .

۲- پیشنهادات روز سه شنبه ۱۰ر۱۲ر۳۸ اسفند ساعت ۱۰ صبح در اداره حسابداری حساب عملیات مخصوص پروژه ۵باز وقرائت خواهد شد حضور پیشنهاد دهندگان در جلسه مناقصه آزاد است .

۳- به پیشنهادات مشروط وفاقد قبض سپرده ترتیب اثر داده نخواهد شد .

۴- هزینه آگهی‌ها ومالیات و مخارج مربوطه بعهده برنده مناقصه خواهد بود .

۵- اداره کل هواپیمائی کشوری حساب عملیات مخصوص در رد یا قبول یك یا کلیه پیشنهادات آزاد است .

۶- چنانچه برنده مناقصه از انجام معامله خود داری نماید سپرده او ضبط ومعامله مورد مناقصه به برنده بعدی واگذار خواهد شد .

۷- پیشنهاد دهندگان بایستی با اطلاع‌قبلی از قانون منع مداخله کارمندان دولت در مناقصه شرکت نمایند وهر گاه خلاف امر براداره روشن شود بدون مراجعه بهیچ دستگاهی نسبت بلغو قرار داد و ضبط سپرده پیمانکار اقدام خواهدشد آ-۴۳۶۳۶ اداره کل هواپیمائی کشوری وپروژه۵

لامیدال

تخته مصنوعی رویه پلاستیك الوان راازشرکت سهامی آباد خیابان رفائیل شماره ۶۸ بقیمت تجارتی خریداری فرمائید . برای عمده فروشی ازواسطه استقبال میشود تلفن ۴۴۱۱۰

آ-۴۳۵۰۰

آگهی اداره گمرك امانات پستی تهران

اداره گمرك امانات پستی تهران باطلاع‌عموم صاحبان کالاهای وارده زمینی و هوائی از کشور های‌خارجه که‌از اول شهریور ماه ۳۷ تا پایان اسفند ماه۳۷ باین اداره رسیده است ومدت توقف کالای مزبور در انبار ازهشت ماه (۸) ماه تجاوز کرده اعم‌از اینکه برای صاحبان آنها آگهی جداگانه فرستاده شده‌و یا بواسطه عدم تعیین‌نشانی کامل روی بسته‌ها ویا بعلل دیگری‌نشانی آنها معلوم نیست فرستاده نشده میرساند که‌برابر ماده ۶۶ آئین نامه اجرای قانون تعرفه گمرکی اجناس مزبور جزء کالای متروکه محسوب گردیده‌است و چنانچه از تاریخ نشر این آگهی تا مدت ۳۰ روز اقدام بترخیص کالای خود ننمایندنسبت بفروش آنهادر حراج همگانی برابرمقررات مربوطه اقدام خواهد شد. ۱-۳ آ-۴۱۹۹۲ رئیس‌اداره گمرك امانات پستی تهران -حصار امیری

خمیر دندان کلگیت باگاردل

دندانهای شمارا تمیز و زیبا و نفس شمارا معطر میکند

وبجلوگیری از فساد دندان کمك مینماید

خمیر دندان کلگیت دارای گاردول است و گاردول ماده مخصوصی است که بجلوگیری از فساد دندان کمك میکند .

کلگیت بوی بد دهان اغلب افرادرا درتمام‌روز از بین‌میبرد - دندانهای شمارا تمیز میکند وزیبائی آنها را آشکار میدارد .

اطفال نیز از کف کردن و طعم خوشمزه آن خوششان می آید .

گاردول روی دندان شما قشرهای نامرئی مخصوص ایجاد میکند که بجلو گیری از فساد دندان کمك مینماید.

کلگیت نفس شمارا خوشبو میکند و در عین حال دندان شمارا تمیز مینماید

خمیر دندان کلگیت پرفروش ترین خمیر دندان دنیاست

CDC-58-1-PH

استراحت بربستر نرم ونظیف
از عوامل مهم بهداشت ونشاط است
دنلوپیلو
تشک بالش وپشتی
از کائوچوی طبیعی
DUNLOPILLO

تشک دنلوپیلو

علاوه برراحتی زائدالوصف سلامت شمارا نیز تأمین میکند زیرا :

هیچوقت گرد وکثافت بخود نمیگیرد وهمیشه پاکیزه است وبعلت منافذی که درآن تعبیه شده درهر فصل ازسال هوای آن یکنواخت وموافق بااصول بهداشت است

دنلوپیلو بیش از ۲۰ سال بشما خدمت میکند

نماینده انحصاری : شرکت سهامی ایران وغرب خیابان شاهرضا تلفن ۴۴۱۱۷ ۴۴۱۱۸

رادیو ار.ث.آ
در سراسر جهان
رادیو ار.ث.آ
بعنوان مظهر زیبائی، حساسیت، دقت و دوام شناخته شده است
نماینده انحصاری :
شرکت سهامی فیروز - خیابان سعدی
RCA

مرکز فروش پشت شهرداری رادیو لوکس آ- ۴۳۵۶۴

سیاسی - دیپلماسی

سفیر سوئد به‌بغداد میرود

دربغداد ملاقاتی‌بین سفیرسوئد وژنرال‌قاسم‌روی‌میدهد

آقای بریستروم سفیر سوئد در تهران روز جمعه عازم مسافرت به مناطق جنوب خواهد شد و پس از بزدید ازاصفهان‌و شیراز به‌خوزستان سفر خواهد نمود .

در خرمشهر روز سیزدهم اسفند ضیافتی در کشتی سوئدی که در این بندر لنگر میاندازد خواهد داد و روز بعد با همین کشتی از راه بصره‌عازم بغداد میگردد .

سفر سفیرسوئد به بغداد برای‌تاسیس محل سفارت این کشور در عراق میباشد ولی ضمنا ممکن است در طی این سفر با نخست وزیر عراق‌ملاقات مربوط به خاور میانه و اختلاف مرزی نماید و در این ملاقات در بارەمسائل ایران و عراق مذاکره نماید .

بازگشت سفیردانمارك

آقای کنت‌مولتکه‌سو یفلدت‌سفیردانمارك در تهران که هفته قبل برای استفاده از مرخصی و بازدید از جاده آمل که‌توسط شرکت دانمارکی کامپساکس ساخته میشود بنواحی شمال رفته بودامروز به تهران باز گشت .

روزنامه‌نگارمشهور اسکاندیناودرتهران

آقای بنت سالی روزنامه نگار دانمارکی و سردبیر روزنامه «دارلینتسکی تیتند» که بزرگترین و قدیمی ترین روزنامه کپنهاك میباشد روز قبل برای مطالعه در امور سیاسی و توسعه اقتصادی ایران بتهران وارد شد .

آقای سالی که اکنون چندین سفر بخاور میانه نموده است در نظر دارد پس از بازگشت به دانمارك یك سری مقالات راجع به وضع کنونی ایران زیرشته تحریر در آورد .

تجلیل از شاعر پارسی‌گوی هند

دو روز قبل شاعران ونویسندگان و ادیبان در دهلی مراسم تجلیلی برای احترام بخاطره میرزا غالب‌شاعر معروف هندی برپا داشتند .

این مراسم تجلیل از طرف «انجمن غالب» و تحت ریاست شانکارپراساد برگزار شد .

آقای اشفاق حسین دبیر انجمن‌غالب طی سخنرانی خود زندگی این شاعر بزرك هندی را که بزبان فارسی شعر میسرود و کمی بیش از ۹۰ سال‌پیش در گذشت مورد بحث قرار داد .

همچنین راجندرانات شیدا در باره زیبائی آثار غالب سخن گفت ومتذکر گشت که میرزا غالب پیش از هر چیز وبیش ازهرچیز شاعر بودوبا مضامین خود غزلیات زبان اردو را غنی کرد .

گروهی از شاعران ازجمله محروم- راریش - صدیقی - ساگر - نظامی - بسمل ساعدی با اشعاری که در باره شاعر بزرك سروده بودند خاطره او را مورد تجلیل قرار دادند .

دکتر عبداله چغتای از ادیبان پاکستان از شهر کراچی و دکتر محی‌الدین زوراز شهر حیدر آباددکن نیز در این مراسم شرکت کردند .

مجلس و مراسم تجلیل شاعر با نهادن تاج گل بر آرامگاهش و «فاتحه خوانی» به پایان رسید .

مصاحبه رادیوئی با کارشناس ایرانی

عصر روز پنجشنبه پنج اسفند ماه در برابر رادیوی صدای امریکا مصاحبه‌ای با آقای علی محبی‌کارشناس پنبه‌وزارت‌کشاورزی انجام‌خواهد شد.

ضمنا روز دوشنبه نهم اسفند ماه مصاحبه دیگر ی‌با آقای خسروحسینی نژاد دانش آموز دبیرستان نادر شاه مشهد که بنمایندگی از طرف دانش آموزان ایران در کنفرانس جوانان روزنامه نیویورك هرالد تریبون‌شرکت میکند بعمل خواهد آمد .

میهمانی شرکت های هواپیمائی

ازساعت شش ونیم بعد از ظهر دیروز یك مجلس میهمانی ازطرف شرکتهای هواپیمائی خارجی‌وایرانی وابسته به اتحادیه جهانی هوانوردی کشوری (یاتا) در هتل تهران‌پالاس تشکیل بود که در آن جمعی از شخصیتها و مدیران شرکتهای‌حمل ونقل وبازرگانی وارباب جراید شرکت داشتند .

مجلس میهمانی مذکور درساعت بیست و یك خاتمه یافت .

آگهی مزایده

شرکت ملی نفت ایران کالای اسقاط مشروحه زیر را که در انبار های این شرکت در کرمانشاه موجود است در سه دسته از طریق مزایده بفروش میرساند :

۱ـآهن آلات قراضه و اسقاط	۱۵۰ تن‌تقریب
۲ـ الف ـ ورق آهنی روپوش حلب	۲۰ تن تقریب
ب ـآهن نبشی لفاف ورق حلب	۱ تن تقریب
جـ تسمه قید	نیم تن تقریب
۳ـالف ـ بشکه جای‌قیر	۴۵۰عدد‌تقریب
بـ بشکه جای روغن	۵۰۰ عدد تقریب
جـ بشکه جای گریس	۸۵عدد تقریب

۴ـپیشنهادات باید روی برگهای چاپی مخصوص که از طرف‌اداره کل روابط بازرگانی تهران و امور اداری کرمانشاه در اختیار علاقه‌مندان قرار داده میشود تکمیل و در پاکت سربسته با قید جمله مزایده مربوطه تاساعت دوازده ظهر روز سه شنبه ۱۷ اسفند ماه ۱۳۳۸ در تهران و کرمانشاه بادارات فوق الذکر تسلیم شود .

۵ـپیشنهاد دهندگان میتوانند قبل از تسلیم پیشنهادات خوداطلاعات لازمه را در تهران یاکرمانشاه از ادارات مربوطه شرکت کسب نمایندو همچنین اجناس مورد پیشنهاد را در کرمانشاه بازدید کنند .

۶ـ شرکت در رد یا قبول قسمتی و یاکلیه پیشنهادات واصله مختار خواهد بود .

۱ـ۲ آـ۴۳۶۵۰ شرکت ملی نفت ایران

آگهی مزایده

اداره کل رسیدگی و تمرکز حساب ها یك قطعه زمین پلاك شماره ۳۲۶۵ر۲ که طبق سند مالکیت به مساحت ۱۱۸۲ر متر مربع می باشد ودر خیابان رشت پشت کالج البرز واقعشده بوضع موجود از طریق مزایده وبا شرایط زیر بفروش می رساند .

۱ـحداقل مزایده برای هرمترمربع پنجهزار ریال تعیین می شود .

۲ـپیشنهاد دهندگان باید صدی‌پنج مبلغ پیشنهادی را بعنوان سپرده به حساب شماره ۳ سپرده خزانه‌داری کل در بانك ملی مرکز پرداخت و اعلامیه بانکی را ضمیمه پیشنهاد خود نموده و پاکت لاك و مهر شده را با ذکر عبارت (مربوط بمزایده زمین خیابان رشت) بدفتر تصفیه اقتصادی واقع در خیابان کاخ‌شمالی نرسیده بمیدان تخت جمشید کوی فتحی درب مقابل تسلیم و رسیداخذ نمایند .

۳ـپیشنهادات فقطتا آخروقت‌اداری‌روز یکشنبه ۲۲ر۱۲ر۳۸ قبول خواهد شد و پیشنهادات رسیده در ساعت ده صبح روز دوشنبه ۲۳ر۱۲ر۳۸ در محل تصفیه اقتصادی باز و قرائت خواهد شد حضورپیشنهاد دهندگان در جلسه آزاد است .

۴ـپیشنهاد دهندگان باید نام و نشانی صحیح خود و مبلغ‌پیشنهادی را صراحتا در پیشنهاد قید نمایند به پیشنهادات فاقد سپرده و یا پیشنهاداتی که چك بضمیمه داشته باشدو همچنین پیشنهادات مشروط و غیر صریح‌ویا خلاف‌شرایط‌آگهی مزایده ترتیب اثر داده نمیشود

۵ـسپرده نفر اول و دوم تا انجام معامله مسترد نخواهد شد .

۶ـ کلیه هزینه های مربوطه ازقبیل هزینه آگهی و هزینه های قانونی مربوط بانجام معامله و تنظیم سند در دفتر خانه اسناد رسمی و مالیات و عوارض شهرداری و هرنوع‌هزینه دیگری که تعلق‌گیرد بعهده‌خریدار است .

۷ـدر صورتی که برنده مزایده‌پس از ۱۵ روز از تاریخ ابلاغ اداره رسیدگی و تمرکز حسابها تمام‌بهای زمین را نقدا پرداخت ننماید و از انجام معامله استنکاف کند سپرده او بسود دولت ضبط خواهدشد .

۸ـاداره رسیدگی و تمرکز حسابها در رد و قبول هریك و یا تمام پیشنهادات مختار است و طالبین میتوانند برای کسب اطلاعات‌بیشتر وبازدید زمین همه روزه غیر از ایام تعطیل درساعات اداری به تصفیه اقتصادی مراجعه نمایند .

۱ـ۳ آـ۴۳۴۷۴ مدیرکل رسیدگی و تمرکزحسابها عبدالله طباطبائی

آقایان محترم شرکاء شرکت سهامی فاش

ساعت پنج بعد از ظهر روز دوشنبه شانزدهم اسفند ماه ۱۳۳۸ مجمع عمومی فوق العاده وساعت شش بعد از ظهر همان روز مجمع عمومی عادی فوق العاده شرکت در محل شرکت تشکیل میگردد ازآقایان شرکاء تقاضا دارد درساعت مقرر حضور بهمرسانند .

دستور جلسه مجمع عمومی فوق العاده ازدیاد سرمایه شرکت و دستور مجمع عمومی عادی فوق‌العاده تصویب وامی است که آقای‌مهندس جلال الدین فاطمی تقاضا نموده اند ضمنا طبق تصویب هیئت مدیره شرکت خواهشمند است بقیه تعهد سهام را تا آخر سال ۱۳۳۸ پرداخت فرمایند .

آـ۳۴۸۱۳ شرکت‌سهامی‌فاش

بهترین شکلات سویس در ۲۰ نوع مختلف

لذیذترین شکلات توبلر سویس
از شیر خالص کاکائوی اعلا عسل و بادام
مرکز پخش شرکت سهامی پرودش
خیابان سعدی تلفن ۳۲۱۴۰
TOBLERONE
SWISS MILK CHOCOLATE
with almonds & honey
آـ ۴۳۵۵۲

آگهی مناقصه خرید کابل مسلح

اداره کل هواپیمائی کشوری مقدار دو هزار و دویست متر کابل مسلح تلفنی ۵۲ پوی را از طریق مناقصه و با شرایط زیر خریداری مینماید .

ـشرکت کنندگان در مناقصه بایستی مبلغ بیست و پنجهزارریال بعنوان ۵٪ ودیعه در بانك ملی ایران شعبه فردوسی بحساب۱۱۶۳ پرداخت نموده و اعلامیه آن را وبا معادل همان مبلغ ضمانت نامه یکی از بانکهای مجاز را ضمیمه پیشنهاد خود کرده و روی پاکت را جمله (مربوط بمناقصه کابل مسلح تلفن) نوشته و لاك مهر شده تا آخر وقت اداری روز شنبه چهاردهم اسفند ماه ۱۳۳۸ بدفتر اداره کل واقع در مهر آباد تسلیم نموده ورسید آنرا اخذ نمایند .

۲ـپیشنهادات واصله ساعت ۱۰ صبح روز یکشنبه ۱۵ر۱۲ر۳۸ در کمیسیون مناقصه که از طرف اداره تشکیل خواهد شد باز و قرائت خواهد شد و حضور پیشنهاد دهندگان در جلسه مناقصه آزادخواهدبود.

۳ـپیشنهاداتی که پس از وقت مقرر برسد از قبول آن خودداری‌و ترتیب اثر به آن داده نمیشود .

۴ـ مالیات متعلقه وسایر عوارض دولتی و هزینه درج آگهی‌بعهده برنده مناقصه میباشد .

۵ـهرگاه برنده مناقصه از انجام عمل مورد مناقصه خودداری‌نمود ودیعه آن بنفع صندوق دولت ضبط و همچنین هزینه های پرداخت شده نقدا دریافت خواهد شد .

۶ـاداره در رد یا قبول یك یاکلیه پیشنهادات مختار است .

۱ـ۲ آـ۴۳۴۷۰ اداره کل هواپیمائی کشوری

بحث درباره لایحه بودجه درمجلس

دکتر جهانشاهی بعنوان مخالف درکلیات لایحه صحبت کردوگفت: من افتخار میکنم درسرزمینی زندگی میکنم که از آزادی برخوردارم ومیتوانم انتقادکنم- ادامه رسیدگی بلایحه بودجه به‌بعدازظهر امروز موکول شد

ساعت ده و پنج دقیقه بامداد امروز جلسه فوق العاده مجلس شورایملی برای رسیدگی بلایحه بودجه سال ۱۳۳۹ کل کشور بریاست آقای عماد تربتی «نایب رئیس» تشکیل شد .

فوریت تبصره ها

پس از انجام امور مقدماتی ماده واحده و تبصره های لایحه بودجه قرائت گردید و کلیات آن مطرح مذاکره قرار گرفت . آقای نخست وزیر و اغلب آقایان وزرا در جلسه حضور داشتند .

آقای نایب رئیس گفت بعضی از تبصره های لایحه بودجه بصورتی است که باید دو شور ی باشدواین امرممکن است باعث‌تعویق‌در تصویب لایحه بودجه که دولت بموقع آنرا تقدیم کرده‌است شود بدین جهت عده‌ای از آقایان نمایندگان تقاضا کرده‌اند که این تبصره هایکشوری باشد تا لایحه بودجه یك نواخت تصویب شود .

دراین وقت پیشنهاد نمایندگان قرائت و مورد تصویب قرار گرفت.

انتقاد ...

آقای دکتر جهانشاهی بعنوان مخالف در کلیات لایحه گفت :

بنده در سال گذشته هم تذکراتی در لایحه بودجه دادم و امیدوارم که به تذکراتی که در مجلس داده میشود توجه گردد .

غیر از خود بودجه که عبارتست از یکسلسله ارقام شاید نظربابنکه بودجه مملکت نمودار و معرف وضع اقتصادی و اجتماعی و سیاسی‌مملکت است . این فرصت پیدا شود که در موقع طرح آن نکات مختلف مورد بحث قرار بگیرد . باین جهت است که‌بنده قبلا تذکراتی حضور آقایان عرض میکنم و بعد بخود بودجه می پردازم بنده از طرف فراکسیون حزب مردم ماموریت دارم که مطالبی را در اینجا بعرض آقایان برسانم وآنچه را میگویم نظر این حزب است که منعکس میکنم اینرا هم باید عرض کنم که اگر امروز برای من فرصت هست که از طرف یك حزب وفراکسیون منتسب بآن صحبت کنم ، این افتخار فقط بفقط درائر توجه شخص شاهنشاه به اساس حکومت دموکراسی است (صحیح است) یعنی شخص معظم له باوجود سوابق وباوجود خاطرات غیر شیرینی که‌ملت‌ایران از احزاب در چندی پیش داشت معهذا آنقدر لزوم فعالیتهای سیاسی وحزبی وتحکیم‌مبانی دموکراسی بنظرشان محرز رسیدکه اینکمك بزرك رابملت‌ایران فرمودند وآنچه که‌مقدوربود کردندتا مابتوانیم احزاب راتشکیل بدهیم ودر مجلس‌بنام احزاب اکثریت‌واقلیت صحبت واظهار عقیده بکنیم ودر مملکت فعالیت‌نمائیم امید واریم نتیجه ایکه منظور بلندشاهانه راتامین کند ازاین فعالیت ها حاصل شود .

البته فلسفه انتقاد بنظر بنده‌از لوازم زندگی‌یك‌فردواجتماع است .

اگردریك اجتماع‌انتقاد نباشدمسلما منظور گردانندگان دستگاه اجتماع ، منظور دولت ومنظور مجلس حاصل نمیشود ولی در انتقاد اعم‌از فردی و جمعی همیشه بایداز طرف انتقادکننده رعایت نهایت نزاکت بشود وهمچنین ازطرف انتقاد شونده اعم‌ازاینکه‌شخص یادولت باشد .

مسئله طرز انتقاد بعقیده بنده مطلبی‌است که برایش‌اجتماع ترتیبی قائل است ، اگر انتقاد برزبان نزاکت جاری شود شاید اثرش بهتر و اگر جواب آن همچنین‌از همان‌راه دادهشود شاید تاثیرش بیشتر وموجه‌تر باشد.

مااگر درمملکت انتقاد میکنیم‌برای این نیست که‌فکر کنیم کارمملکت بدمیگردد وفکرکنیم‌دراین مملکت کار نمیشود ،درهراجتماع‌ودرمترقی ترین ممالك دنیا انتقاد وجود دارد ودنیای امروز برای انتقاد ارزش و اهمیت قائل است.

درمملکتی که انتقاد نمیشود دیگران میگویند دلیلش این نیست که مطلبی برای انتقاد وجود ندارد، بلکه فکر میکند که وسائل‌انتقاد موجود نیست، اگر در ایران هم انتقاد نشود نمیگویند چیزی برای انتقاد وجود ندارد بلکه میگویندنمی گذارند انتقاد بشود.

اماماوهمه دنیا میدانیم که‌در یك قسمت‌از دنیا انتقاد وجود ندارد و کسی جرات این کاررانداردد

مقاله نماینده ترکیه...

چندروز پیش درروزنامه اطلاعات مقاله‌ای خواندم که ترجمه‌ای بودکه ازآنکارا آمده‌بود وآن عبارت از گزارشی بود که یکی ازوزرای اسبق ترکیه که‌بایران آمده بودواز وضع حکومت وپارلمان ایران و کارهائی که میشود تهیه کرده بود وبه‌پارلمان ترکیه داده بود.

اگرمنصفانه فکر کنیم ارزش این انتقادات بحدی است که حتی محافل خارجی هم به‌آن توجه‌دارند وحتی نوع انتقاد وظرافتی که درآن بکار برده میشود مورد توجهشان قرار میگیرد.

بنده یك قسمت کوچکی ازاین مقاله رامیخوانم.

ناطق دراین وقت قسمتی ازمقاله مذکوررا درمورد مباحثاتی که در سال گذشته درمجلس شورای ملی درمورد لایحه بودجه کل کشورشد قرائت کرد و گفت :اگر من‌ازدولت انتقاد میکنم غرضم اینست که‌توجه بیشتری بمصالح مملکت بکند،البته درآن مواردی که بنظر من میرسد

اگر من انتقاد میکنم غرض‌این نیست که دولت کار صحیح نکرده است آقایان همه میدانند که‌ممالك زیادی دردنیا هستند که در آنها انتقاد نمیشود (یکی‌از نمایندگان- اجازه نمیدهند) ولی همین ممالك‌و همچنین رادیو مسکو باوجودی که من سال گذشته گفتم آقای‌رادیو مسکو من این مطالب را نمیگویم که‌تو «لااله»آنرا بگوئی و «الی‌اله» اش رانگوئی ،برداشت حرف های مراازپشت میکرفون خودش گفت.

آقا من افتخار میکنم که درمملکتی زندگی میکنم که انتقاد میتوانم بکنم ،درمملکت‌شما کدام‌غلامحسین جهانشاهی پیدا میشود که بلندشود وبگوید کار دولت غلط است. این آقایان آنجا می‌نشینند ومیگویند فلانی در صحبتش گفت‌در کاردولت انتقاد هست ولی بقیه‌اش رانمیگویند مااعضای حزب‌مردم‌ومجلس،سیاست خارجی دولت‌را به‌جهت اینکه دریك صف‌هستیم تائید میکنیم وعملانشان داده‌ایم که درمواردیکه محتاج به صفی باشد همه‌مادریك صف‌هستیم، ،اقلیت واکثریت نداریم مایك‌مطلب رامیدانیم وآن اینکه اگر امروزنظر من بادولت مخالف است ،روزیکه پای دشمنی باین کشور برسددولت وی‌رابیك چوب‌میراند (صحیح‌است) بنابراین همه دریك صف میمانیم‌تا به‌آن‌روز نرسیم (صحیح است)این رادیوهای خارج‌یك بهره‌برداری احمقانه ازانتقادهای مامیکنند وخیال میکنند اگر یك مطلب‌انتقاد آمیز رابگویند وبهره‌برداری کنند این عمل موجب میشود که ماسکوت کنیم وچون سکوت شد میگویند این مملکت‌مملکتی است که درآنجا نمیشود حرف زد وقلم روی کاغذ نمیرود (یکی از نمایندگان -مثل مال خودشان)

علت این هماهنگی وهم‌صفی یك مطلب‌است وبدون هیچ تعارفی اینراعرض میکنم که ملت ایران میداندموجودیت واستقلالش بستگی به موجودیت شخص اعلیحضرت محمدرضاشاه پهلوی دارد (صحیح است- صحیح‌است)

ارقام بودجه

مطلب دیگری که میخواهم عرض کنم راجع به‌ارقام کلی بودجه است، بودجه‌ایکه پیشنهاد شده ظاهرا هشتادویك‌میلیاردو۲۴میلیون درآمد عمومی دارد و۸۱میلیاردو- نهصد میلیون هزینه.

این ارقام راوقتیکه بابودجه سال گذشته مقایسه میکنیم درحدود۲۷ تا۲۸درصد اضافه شده است.

یك ایراد کوچکی بنده باین بودجه دارم و آن اینکه بودجه ریز سازمان هائیکه بودجه و قانون خاصی‌دارند ضمیمه این بودجه نیست ، ممکن‌است جواب داده شود برای آنها که‌قانون خاصی دارند لزومی برای پیوست‌باین بودجه نبوده .

اما از اقدامات صحیح دولت این بوده که بودجه سازمانهای دیگر را ضمیمه کرده‌است بهمین جهت حق بود که بودجه ریز سایر سازمانهارا هم داشتیم .. از طرف دیگر بموجب این بودجه نمیتوان پیش بینی کرد که ازارقام آن چه نتیجه‌ای حاصل می شود . هرگز نمیشود از این ارقام فهمید که میزان صنایع با اجرای این بودجه چقدر پیشرفت خواهدکرد.

چون برنامه‌ای برای آن قسمت طرح نشده و نیز نمیشودفهمیدتعداد مدارس وتعداد محصلین در سال‌آینده چقدر خواهد بود . و بازایراد دیگری که بنظر بنده میرسد اینست که مجموع مواد درجای خودش پیدانیست، یعنی ما مثلا نمی‌توانیم بفهمیم که جمع پرداختی مستمری چقدراست . مگر اینکه یك نفر بنشینند وخودش آنها راجمع بزند .

دارائی و گمرکات

البته دولت برای تهیه لایحه بودجه زحمت کشیده مخصوصا آقای وزیر دارائی .

من اعتقاد دارم که آقای وزیر دارائی در آینده موفقیتهای بیشتری در کارشان پیدا میکنند برای اینکه در همین مدت کوتاه در دارائی و گمرکات نشان دادند که میتوانند کار بکنند . بدیهی است که بنده بسهم خودم علاقه ومیل دارم ایشان بمانند و کار خودشان را بکنند ، چند روز پیش شنیدیم که در وزارت دارائی مردم جمع شدهو صف کشیدند برای پرداخت مالیات خودشان پس معلوم میشود که اعتماد بیشتری‌نسبت باین دستگاه پیدا شده‌است وامیدوارم که نتایج خوبی‌حاصل شود . وهمچنین امیدوار هستم آقای وزیر دارائی‌در موقع اجرای بودجه‌هم سر پست خود باشندو آنرا اجرا کنند تا سال دیگر بشود گفت این قسمت خوب اجراشده واین قسمت خوب نبوده‌است .

اثر اقتصادی بودجه ...

ناطق سپس مجددا به بودجه‌اشاره کرده گفت :

اولین ومهمترین قسمت قابل‌توجه بودجه اثراقتصادی آن درشئون‌مختلف کشور است .

ودر درجه دوم برمیگرددروی‌مسائل اجتماعی مملکت اینست که‌اگر بنده بحثی‌راجع‌به‌بودجه میکنم بخصوص‌از نظر تاثیر آن درمسائل‌اقتصادی است.

وصحبت خودرا راجع به‌مقدمه‌بودجه شروع‌میکنم‌از مسئله‌بازرگانی‌خارجی.

درسال گذشته بنده تذکری‌دادم‌و گفتم مقدمه‌ای‌در‌بودجه نوشته‌شده‌است که‌بازرگانی خارجی ماوضعش چنین‌و چنان است ایراددوم من‌درآن مقدمه این‌بود که‌نسبت. به‌قیمتهای سطحی عبور شده بود .

امسال موضوع بعلت همان‌تذکر خیلی خیلی بیشترمورد بی‌توجهی‌قرار گرفت.

از مسائل بازرگانی سطحی عبور شده وراجع‌به‌قیمت‌ها .ابدا اشاره‌ای نشده است .

مقدمه بودجه مهمترین مسئله‌ایست که‌یك‌دولت گزارش کارخودش رادر مدت‌سال گذشته‌ونمونه زندگی‌تصوری رادرسال آینده روشن میکند .

درآمریکا رئیس جمهور گزارشی ازوضع اقتصادی هرساله به کنگره میدهد ، این گزارش‌که تقریبا مثل مقدمه ماست مسائل بسیارروشن و خوب نوشته‌میشود حتی نکات‌صنعتی‌را هم‌یادآوری و خاطرنشان میکند اگر مقدمه بودجه‌هم گزارشی ازکار مملکت باشد باید گفت بسیار ناقص‌است.

درمورد بازرگانی خارجی ماوارداتمان زیاد وصادراتمان منهای‌نفت کم‌است ودر نتیجه شکاف بزرگی‌بین صادرات وواردات ودر نتیجه اشکالی درپرداخت های خارجی ما بوجود می آید .

(آقایان - صادرات هم زیادشده است) البته بنده هم معتقدم که صادرات هم زیاد شده‌است اما صادرات به تنسبت چهار و پنج درصد و واردات به نسبت ۲۰ و ۲۵ درصد زیاد میشود .

درباره اضافه واردات قسمت‌عمده آن برای ما ضرورت دارد و مورد مصرف عموم است واگر تقلیل داده شود قیمتها بالا میرود ویك قسمت هم هست که مورد احتیاج نیست و آن قسمت را باید حذف کرد . در مورد اینکه چرا صادرات ما زیاد نیست لازمه صادرات اینست که جنس خوب و بازارخوب داشته‌باشیم و قیمت هم مناسب باشد امابعقیده بنده ما در حال حاضر جنس زیادو کافی برای صادرات نداریم و از طرفی بازارهای خوبی هم در دنیا نداریم و علت هم اینست که‌مراقبت در نوع صدور کالا نشده و اعتبارما در بازارهای بین‌المللی کم شده‌است

البته اخیرا اقداماتی دراین باب شده‌است و آن تشکیل اداراتی‌است که مراقبت بیشتری در این کار بکنند .

در مورد مشکل جنس باید جنس را تهیه کنیم اما تازه اگر جنس‌هم داشته باشیم باید به نسبت مرغوبیت فروش قیمتی داشته‌باشد که بتواند در بازار بین‌المللی با اجناس دیگران رقابت کند .

موضوع قیمت اساس مسائل اقتصادی مملکت را بوجودمی‌آورد ، یعنی اگر شما قیمتی در مملکت داشته باشید که بطور خلاصه‌ارزان باشد میتوانید صادرات داشته باشید .

در مورد قیمتها آقایان‌توجه‌دارند که در مقدمه بودجه سال گذشته وعده داده شده بود که ترتیباتی‌اتخاذ خواهد شد تادر این باره توجه بیشتری بشود ، امسال‌این‌قسمت‌هم از مقدمه بودجه افتاده است ، شاید مورد توجه قرار نگرفته و شاید فراموش شده‌است در این مورد عرایض زیادی ندارم اما مایل هستم که علت‌عدم‌ذکرمطلب را بدانم که انشاءاله توضیح داده میشود

درمملکتی که کار وجود دارد و کار صورت میگیرد و ازبیکاری های گذشته روز بروز کاسته‌میشود ودر مملکتی که برای انجام بعضی کارها پول خرج میشود درمملکتی که بعلت وضع اقتصادیش بانك های متعدد بوجود می‌آید وسرعت جریان پولها زیادتر میشود نمی‌توان انتظار داشت که قیمتها ثابت بماند اما مسئله ثبات‌قیمتها همیشه باید باتوجه به‌بعضی برنامه ها باشد ،یعنی‌ممکن‌است‌برنامه‌ای اجرا شود و دودرصدقیمت را بالا ببرد و برنامه‌دیگری اجرا گردد که‌یك‌درصد بالاببرد این مطلب مهمی‌است که معمولا دولتها‌نهایت توجه را به‌آن دارند. امروز بعلت وجود بانکهای متعدد اعتبارات تقریبا نامحدود زیاد شده و این بانکها کمك بزرگی باقتصادیات مملکت میکنند ، مسئله اعتبارات هم بجای خودش حائز کمال‌توجه ودقت است . من خوشوقتم که دولت اخیرا لایحه تفکیك بانك ملی را تقدیم مجلس کرده‌است این لایحه از جهات مختلف قابل کمال توجه است بخصوص ازنظر پول مملکت واز نظر بانکهای خصوصی

ناطق آنگاه پس‌از اشاره‌به‌اضافه حقوقها گفت :

همین‌وضع‌مارا فرانسه درچندی پیش داشت ولی همین پینه وقتی نخست‌وزیر شد گفت من یك دینار اضافه مزد نمیدهم ولواینکه بقیمت سقوط دولتم تمام‌شودوعلت آنرا اینطوربیان کرد که‌اگراضافه مزد بدهم نمیتوانم چرخ مملکتم‌را بگردانم البته آن حرف بسیار درستی بود و بعدی‌ها هم روش اورا تعقیب کردند امااو آنروز استقامت نیاورد و رفت ،اینست که من دراین قسمت معتقدم باید یك فکر اساسی کرد .

من شخصا معتقدم که‌اعلیحضرت همایونی کمال توجه را بتمام طبقات از کارگر و کشاورز - زحمتکش بالاخص کارمند دولت دارند ومیخواهند باین طبقه وتمام طبقات کمك شود شاهنشاه میل دارند بایك برنامه صحیحی این کمك بشود نه‌اینکه ، یك‌برنامه ناصحیح که‌فردا برنامه های ناصحیحتری ثمره‌اش شود بنظر بنده و حزب مردم برنامه اقتصادی دولت نظر شاهنشاه و ملت ایران راتامین نمیکند اما مصرا باین عقیده معتقدیم البته مردم کار میکنند زحمت میکشند کوشش میکنند ودولت هم سعی میکند آنچه که‌وسایل کار هست در اختیارشان گذاشته شود و نباید این‌را منکر شد که مادر حال پیشرفت هستیم ولی ازاین پیشرفت نباید غافل باشیم‌و بگوئیم چون‌اینها برایمان حل شده است بکارهای دیگر بپردازیم .اینست که‌مامیخواهیم نسبت بتمام‌مسائل‌توجه بیشتری بشود .

ناطق آنگاه بیانات مفصل دیگری ایراد کرد و در ساعت یك بعد از ظهر آقای نائب رئیس اعلام تنفس نمود . بقیه نطق ایشان بجلسه آینده که ساعت چهار بعد از ظهر امروز خواهد بود موکول گردید .

استقبال باشکوه‌ازشاهنشاه و ملکه

بقیه از صفحه اول

واین استقبال در تاریخ لاهور سابقه نداشته است فرودگاه لاهور باپرچمهای دو کشور بطرز بسیار جالبی تزئین یافته بود وقتیکه اعلیحضرتین از هواپیما پیاده شدند آقای اختر حسین استاندار پاکستان غربی خیرمقدم گفت و رجال و شخصیت های برجسته را که در فرودگاه حضورداشتندبه‌اعلیحضرتین معرفی نمود سپس مراسم احترام نظامی بعمل آمد و دسته موزیك سرودملی‌پاکستان و سلام شاهنشاهی ایران را نواخت در اینوقت یك‌دختر خردسال دسته گل زیبائی به علیا- حضرت ملکه فرح پهلوی تقدیم‌کرد پس از انجام این مراسم اعلیحضرتین باتفاق حضرت فیلد مارشال محمد ایوب خان در اتومبیل روباز قرار گرفتند و رهسپار کاخ استانداری شدند در مسیر موکب اعلیحضرتین که باپرچمهای دو کشور تزئین یافته بودهزاران‌هزآرتن از اهالی لاهور و حومه آن اجتماع نموده‌بودند و باکف زدنهای ممتد و فریاد های شادی نسبت به مهمانان عالیقدر ابراز احساسات میکردند .اعلیحضرتین بالکان دادن دست باین احساسات پاسخ میدادند شاهنشاه و علیاحضرت ملکه در مدت توقف چهار روزه‌خود درلاهوردر برنامه‌های زیادی شرکت خواهند کرد .

صرف ناهار

پس از تشریف فرمائی شاهنشاه و علیاحضرت ملکه فرح پهلوی و حضرت فیلد مارشال محمد ایوب خان به لاهور ناهار را در کاخ استانداری در حضور رئیس جمهور ترکیه صرف کردند .

دراین مجلس گروه معدودی از شخصیتهای مهم پاکستان حضور داشتند .

بازدید ازسدها

لاهور - پاکستان ۲۳ فوریه - یونایتدپرس- امروز شاهنشاه وملکه ایران مورد استقبال گرم اهالی‌لاهور واقع شدند .

مردم در هنگام ورود اعلیحضرتین در خیابانها بحال انتظار صف کشیده بودند .

اعلیحضرتین همراه با مارشال‌ایوب خان با هواپیما از کراچی باین شهر پرواز کردند .

شاهنشاه ایران به بازدید از پروژه های انحراف مسیر رودخانه نزدیکی لاهور ابراز تمایل کرده وبا هواپیما از چها رسد دیدن نمودند .

درضمن ملکه فرح در یك مجمع پیشاهنگی دختران شرکت کردند .

امروز پرزیدنت جلال بایار درلاهور ازبناهای تاریخی باقیمانده ازعصر مغول بازدید کرد.

وی در هنگامی که از مقبره باشکوه «جهانگیر» سلطان تیموری هند دیدن میکرد با هلهله مردم روبرو شد . بنای مقبره جهانگیر شاه در قرن هفدهم هجری ساخته شده است .

جلال بایار هنگام بازدید ازاین مقبره ادعیه‌ای نثار روح جهانگیر نمود .

فردا شاهنشاه ایران وجلال بایار از نمایش اسب وگاو پاکستان درلاهور دیدن میکنند .

دختران پیشاهنك

گزارش رسیده درمورد بازدید علیا حضرت ملکه فرح پهلوی از سازمان پیش آهنگی دختران پاکستان حاکی است که‌درساعت سه وچهل وپنج دقیقه بعدازظهر دیروز بوقت پاکستان علیاحضرت ملکه‌فرح برای بازدید از انجمن پیش آهنگی دختران پاکستان به محل انجمن تشریف فرماشدند . بمحض ورود ملکه دختران پیش آهنك خردسال که باپیراهنهای سفید ایستاده بودند در حالیکه پرچمهای ایران و پاکستان‌را در دست داشتند ازملکه‌ایران‌استقبال شایانی بعمل آوردند .

پس از تشریف فرمائی ملکه دسته گلی از طرف یك کودك پاکستانی به‌معظم‌له تقدیم گشت دراین وقت سرود ملی‌ایران‌نواخته شد .آنگاه رئیس‌انجمن پیش آهنگی دختران پاکستان‌گزارشی را باستحضار رسانید . بعدا یك دختر کوچك ایرانی بنام میترا یك دسته گل زیبا به‌علیا حضرت تقدیم‌نمود . علیا حضرت‌این‌دختر کوچك را نوازش کردند بعدا خطابه استقبالیه که در قاب نفیسی گذاشته شده بود به‌علیا حضرت تقدیم گردید رئیس انجمن‌اظهار داشت که‌درپاکستان بیست‌وهشت هزار دختر دراین انجمن عضویت دارند .

پس از گزارش رئیس انجمن چند نمایش رقص و آواز اجراشد درساعت چهار و چهل‌و پنج‌دقیقه مراسم پایان یافت .

درکاخ استانداری

ساعت شش و نیم بوقت لاهور مجلس ضیافتی درکاخ استانداری بافتخار اعلیحضرتین و جلال بایار ترتیب داده شده‌بودبیش از دوهزار نفر از شخصیتهای برجسته دراین مجلس مهمانی حضور داشتند .

پس‌ازاینکه اعلیحضرت‌شاهنشاه وعلیاحضرت وحضرت‌جلال‌بایار با مهمانان ملاقات نموده و آنان را مورد تفقدقراردادندبکاخ‌استانداری تشریف‌فرما شدند .

ضیافت دیشب

دیشب مجلس ضیافتی بشام در کاخ استانداری لاهور بافتخار میهمانان عالیقدر برپابود که در آن شاهنشاه و علیا حضرت ملکه ایران ، جلال بایار رئیس‌جمهوری ترکیه‌وفیلدمارشال ایوبخان رئیس جمهوری پاکستان و گروهی از شخصیتهای برجسته پاکستانی و خارجی شرکت داشتند .

نمایش وموسیقی

ساعت نه‌ونیم بعدازظهر دیروز بوقت پاکستان مجلس رقص و موسیقی و نمایش دریکی‌ازباشگاه های مهم لاهور انجام گردید شاهنشاه و علیا حضرت ملکه فرح پهلوی و جلال‌بایار و فیلد مارشال محمدایوب‌خان در این مجلس شرکت داشتند .

بازدید ازدانشکده

امروز صبح اعلیحضرتین‌همایونی ازدانشکده (اجلکا)بازدیدفرمودند و سپس از رژه عمومی در میدان مخصوص که برای نمایش اسب و حیوانات اهلی ترتیب داده شده بود دیدن کردند .

معرفی ایرانیان مقیم کراچی

در بازدید ازساختمان سفارت ایران در کراچی که روز دوشنبه گذشته انجام گرفت ایرانیان مقیم کراچی توسط سفیر کبیر شاهنشاهی‌بحضور شاهنشاه و علیاحضرت ملکه فرح معرفی شدند وشاهنشاه از وضع‌زندگی یکایك آنان پرسش‌فرمودند.

دربرابر صف‌درجه‌داران نیروی‌دریائی شاهنشاهی که‌در نیروی دریائی‌پاکستان دوره تعلیمات مختلفی را میگذرانند شاهنشاه از وضع‌آنان پرسش‌فرمودند که از طرف ناوبان آقاولی توضیحات لازم باستحضار رسید .

در برابر صف بازرگانان ایرانی‌مقیم پاکستان شاهنشاه فرمو دند باید بازرگانان کوشش کنند که بازار های خوبی برای محصولات وطنشان‌بدست آورند .

شاهنشاه از هیئت رئیسه انجمن ایرانیان مقیم کراچی ازتعداد ایرانیان مقیم این شهر ووضع وپیشه آنان پرسش هائی فرمودند وآقای پویارئیس انجمن توضیحات کافی به استحضار رساند .

صدای ایران در پاکستان

در برابر کارکنان بخش فارسی‌رادیو پاکستان ازمدت برنامه و طرز اجرای آن پرسش فرمودند آقای دکتررنگار رئیس بخش فارسی رادیو پاکستان باستحضار رسانید که برنامه بخش فارسی هرشب مدت چهل وپنجدقیقه پخش میشود.

آنوقت شاهنشاه فرمودندصدای‌رادیو ایران دراینجا چطور شنیده میشود و اضافه فرمودند که آیا مردم گوش میدهند؟ باستحضار رسید که ایرانیان مقیم پاکستان وپاکستانی هائی که زبان فارسی میدانند برنامه های رادیو ایران راگوش میکنند .

شاهنشاه فرمودند امروز من خودم به صدای رادیو ایران و خبر ها گوش دادم خیلی خوب بود .

جمعیت دفاع ملی تجدید فعالیت کرد

قطعنامه

جمعیت دفاع ملی

این قطعنامه دیروز ازطرف هیئت مؤسسین‌جمعیت دفاع ملی صادرگردید:

«موسسین اولیه جمعیت دفاع ملی مرکز پس ازچهار ماه تعطیل فعالیت خودکه بمناسبت خاموشی تبلیغات شوروی صورت گرفت دراولین جلسه ای‌که بتاریخ ۳شنبه سوم اسفند ماه ۳۸ ساعت پنج بعدازظهر درمحل دبستان بهبهانی تشکیل گردید پیرامون ادامه حملات غرض آلود وناروای رادیو مسکو ورادیوی دیگرشوروی بنام صدای ملی مذاکره نمود وچنین تصمیم گرفتند باردیگر آغاز فعالیت کنند واز طرف ملت ایران دربرابر افتراها وتهمت های تبلیغات شوروی جوابگو باشند وبرمبنای صداقت وصراحت ومتانت بااینگونه تبلیغات ناشایست بیگانه مبارزه کنند. بدین وسیله تجدید حیات وآغاز فعالیت جمعیت دفاع ملی‌باطلاع عموم ملت ایران میرسد واز کلیه جمعیت های دفاع ملی استانها وشهرستانها همچنین مراکز ومجامع ملی وانجمن های محلی‌وشورا ها ودستجات وطبقات ملت ایران که درگذشته بندای میهن پرستانه جمعیت مرکزی پاسخ مثبت‌داده‌اند ودرخلال یکماه گذشته مراجعات بسیاری نموده واصرار داشته اند خاموش نباشیم واز حقانیت و استقلال کشور خود دفاع نمائیم دعوت میشود که دراین مبارزه مقدس همچنان هم آهنك ومقاوم باشند وروابط خودرا بادبیرخانه جمعیت که درمحل دبستان بهبهانی خیابان سیروس افتتاح‌میگردد آغاز نمایند واین هدف مقدس ملی را تعقیب ودین خودرا برای نگهداری اساس ملیت وقومیت خویش ادا نمایند وتا وقتی یاوه گوئیهای بیگانه موقوف نشده وظیفه ملی خودرا بنحو شایسته انجام دهند .»

بقیه از صفحه اول

دکتر صدیق ،سناتور آموزگار و دکتر بینا نماینده مجلس شورای ملی ودکتر باهری استاد دانشگاه ایراد کردندوباصدور قطعنامه‌ای از طرف جمعیت که بوسیله سناتور مسعودی خوانده شد، جمعیت دفاع ملی رسما فعالیت مجدد خودرا آغاز کرد.

چرا تجدید فعالیت کرد؟

بطوریکه خوانندگان گرامی میدانند در حدود هفت‌ماه پیش‌براثر حملات ناروا‌وزننده‌رادیوهای‌شوروی وکشورهای دست‌نشانده آن و توهینهای آنان بمقدسات ملی ما، عده‌ای از شخصیت‌های مهم مملکت به‌تشویق وتوصیه وپشتیبانی طبقات مختلف مردم اقدام به‌تشکیل‌جمعیت دفاع‌ملی کردند تاضمن پاسخگوئی تبلیغات ناروای بیگانگان وبیان‌تنفر ملت ایران علیه آنها وسیله‌ای برای توحید نیروهای ملی وهدایت‌صحیح آنان علیه اقدامات دشمنان ایران بوجود آورند. برای این منظور جمعیت دفاع ملی موجودیت یافتو این جمعیت باتشکیل اجتماعات‌بزرك وباایراد نطقها وسخنرانیهای موثر دنیارا دربرابرتبلیغات ناروای رادیو های بلوك شوروی با حقانیت ملت ایران آشنا کرد.

اقدامات جمعیت شور وهیجانی‌در بین مردم ایجاد کرد وپشتیبانی‌روز افزون آنان سبب گردید بیگانگان متوجه شوند که‌تبلیغات آنان تاثیر منفی دربین مردم ایران میگذاردو نتیجه .عکس میدهدومقاومت‌آنانرا دوچندان میکنندازاین‌رو رادیومسکو ورادیوهای همصدای آن‌دم فرو بستند وخاموش گردیدند.

جمعیت دفاع ملی هم کمعلاقمند بوجود روابط حسنه بین ایران و شوروی بود تصمیم گرفت فعالیت های خودرا موقوف نماید وبدین مناسبت فعالیت جمعیت که روزدهم مرداد بدعوت مرحوم حکیم‌الملك شروع شده بود روز هفتم مهرماه موقوف گردید.

درتمام مدت فعالیت جمعیت در سراسر کشور تظاهرات دامنه داری ازطرف اصناف ،انجمنهای محلی و دسته‌ها وطبقات مختلف صورت گرفت و جمعیت‌های زیادی به‌جمعیت دفاع ملی پیوستند.

تجدید فعالیت

ازدوماه باینطرف حملات رادیو مسکو ورادیوهای وابستهٔ آن‌مجددا شروع‌شد وتبلیغات آنان باردیگر خشم ونفرت مردم رابرانگیخت و سبب گردید که‌طبقات مختلف‌مردم ازهیأت‌اجرائیه جمعیت دفاع ملی بخواهند که فعالیت خودرا مجددا آغاز نماید ونیروهای ملی را برای مقاومت دربرابر حملات ناروای بیگانگان بسیج‌نماید.

متن نطق‌های ناطقین دیروز‌بعدا چاپ خواهدشد.

به رئیس مؤسسه کاوه

بقیه از صفحه اول

را بمناسبت خدمات برجسته ای که سازمان مزبور در ایران انجام داده است بدریافت نشان مفتخرفرمودند.

مراسم اهداء نشان در طی‌ضیافتی که‌در کاخ والاحضرت شاهدخت شمس پهلوی انجام گردید صورت گرفت .

در ضیافت مذکور اعضای کابینه- روسای جمعیت شیرو خورشیدسرخ ایران و سفیرکبیر ایالات متحده‌امریکا و ترکیه و اعضاء کور دیپلماتیك و هیئت های نمایندگی کاره در ایران پاکستان - اردن و ترکیه شرکت داشتند .

آقای دکتر نفیسی مدیر عامل جمعیت شیرو خورشید سرخ طی نطقی اظهار داشت موسسه تعاونی کمك امریکا برای کلیه کشور ها بدنبال یك مقاوله نامه رسمی با جمعیت شیرو خورشید سرخ ایران از یکسال قبل شروع بفعالیت نموده در ظرف سال گذشته برنامه کمك های مشترك سازمان کاره نه تنها بوسیله جمعیت شیرو خورشید سرخ ایران بلکه بوسیله موسسات خیریه درایران بصورت توزیع‌مواد غذائی و همچنین بصورت توزیع تجهیزات و وسایل حرفه‌ای در سراسر کشور مورد استفاده قرار گرفته است . و برای تقدیر از خدمات سازمان کاره در ایران بدینوسیله آقای رویتر به دریافت نشان شیرو خورشید سرخ ایران از دست مبارك والاحضرت شاهدخت شمس پهلوی‌مفتخرمیشوند

پس‌از دریافت‌نشان از والاحضرت شاهدخت شمس پهلوی‌آقای رویتر طی نطق‌مشروحی‌ضمن ایرادقدردانی خدمات خیریه والاحضرت و همچنین همکاری سازمان کاره‌را با جمعیت شیرو خورشید ایران ستود و اظهار داشت این موسسه که توسط تمام جمعیت های خیریه امریکا بوجود آمده است یکی از بهترین نشانه های همکاری بین دو ملت ایران و امریکا میباشد .

مجلس مذکور در ساعت هیجده خاتمه یافت .

آقای ریچارد رویتر که یك هفته در تهران اقامت خواهد داشت صبح امروز کنفرانس منطقه‌ای روسای موسسه تعاونی امریکائی رادر خاور میانه که درتهران تشکیل‌شده‌است افتتاح نمود .

سفیر جدیدایران‌درامریکا

بقیه از صفحه اول

خانواده ایشان حضور داشتند.

اجتماع بدرقه کنندگان ازنمایندگان کلیه طبقات بقدری بود که تالارفوقانی فرودگاه مملو ازجمعیت شده بود.

آقای اردشیر زاهدی چندی با سفیر کبیر امریکا واعضای‌آن سفارتخانه و رئیس اصل ٤ درگوشه ای از تالار مذاکره مینمودند .

هنگامی که آقای اردشیر زاهدی بطرف هواپیما برای حرکت عازم‌بودند احساسات زیادی ازطرف‌دوستان‌ایشان وجمعیت بدرقه کنندگان ابراز گردید وچند کلام اله مجید بایشان هدیه شد .

آقای ابوالحسن غفاری باتفاق آقای زاهدی باهمین‌طیاره عازم محل‌ماموریت خود (امریکا) گردید .

نظر بفوت ناگهانی مرحوم‌آقای رضا مس فروش کاشانی مجلس ختمی‌ازطرف صنف بافنده در روز پنجشنبه۵ر۱۲ر۳۸ از ساعت ۳ الی ۵ بعد از ظهر در محل حسینیه بافندگان امامزاده زید واقع در بازار خیاطها بر قرار میباشد .

رئیس اتحادیه صنف کشباف و جوراب‌محمدمنصوریان

آگهی های تسلیت

با کمال تاثر و تاسف فوت شادروان معتمدالواعظین شیرازی را بکلیه بازماندگان خصوصا جناب آقای شعاع دوست عزیزمان تسلیت میگوئیم **امیریان -شوادربی**

ضایعه دردناك و مصیبت وارده را به سرکار علیه خانم دکتر رقیه‌هادی و خانواده محترم هادی تسلیت عرض‌مینمائیم
رضاقلیزاده - قلیچ خانی -عبدالکریمی آفرینش زهابی

با کمال تاسف در گذشت جوان نا کام دوشیزه‌فرانس هادی را بخانواده محترم هادی بخصوص سرکار علیه خانم دکتر رقیه هادی تسلیت عرض نموده بقای عمر و سلامت بازماندگان را از درگاه حضرت احدیت خواستاریم
قاسمي -کامخوش - حکمت -رحیمیان -ناهید ایمنی - قبادیان -سنگینی -ناصر نژاد- دلجوان - مهری- باج‌اوغلی- گیانی -بزرك زاده -نوری
آ-۳٤۹۲۳

با کمال تاثر مصیبت وارده فوت نابهنگام آقای‌اسلامی رابخانواده‌اعلمی‌بخصوص‌آقای‌پرویز‌اعلمی‌تسلیت‌گفته‌سلامتی و بقاء آن خانواده محترم را از خداوند مسئلت می نمائیم
کارمندان شرکت آیبك -کار گاه صاحبقرانیه

در گذشت جوان نا کام منوچهر اسلامی‌را ببازماندگان آنمرحوم خصوصا آقای امیر عمرانی تسلیت عرض مینمائیم
سرهنك قاسم شغفی -سرگرد کاظم شغفی -کریم شغفی

فوت مرحوم شیخ عباس شیریان را به آقایان رضا شیریان و حسین شیریان تسلیت میگوئیم .
احمد حقیقت خو - علی منصوری - منصور صراف- اکبر کاشانچی
آ-٤۳۷۸۲

همکار گرامی آقای مهندس کیخسرو سلامت
مصیبت وارده را بجنابعالی و خانواده محترم سلامت و آقای مهندس پرویز فروتن تسلیت میگوئیم .
مهندس جهانگیر جهانبانی - مهندس سیروس برملا- مهندس عبداله ایزدی - مهندس جهانگیر خرمیان - مهندس منوچهر فرمان آراء - مهندس نادر پیمائی - مهندس واهیك آودومیان
آ-۳٤۹۲۷

دربجلسه علنی امروز سنا :

بررسی دو لایحه دولت

دشتی هنگام بحث پیرامون لایحه حفظ حقوق مؤلف گفت: کتابی دردانشگاه چاپ شده که سرمشق انحطاط است

ساعت ۹ و چهل و پنجدقیقه بامداد امروز جلسه علنی مجلس سنا بریاست آقای دکتر مالك (نایب رئیس) تشکیل شد .

پس از تصویب صورتجلسه قبل، سئوال آقای سزاوار ، از وزارت کشور در باره نرخ خواربار و مایحتاج عمومی مطرح گردید .

آقای فرهودی در مورد این سئوال اظهارداشت : در بند ۳ قانون شهرداری ها موضوع نصب اتیکت نرخ اجناس تصریح شده است قسمتی از امور بهداشتی مواد غذائی جزو وظایف وزارت بهداری است و در آنمورد باوزارت بهداری همکاری لازم میشود ودر مورد تثبیت بهای اجناس بایستی گفت هم اکنون نان ـ قندو شکر ـ دخانیات ـ لبنیات دارای قیمت معین وثابت است .

درمورد قیمت اجناس وزارت بهداری باکمك وزارت بازرگانی قیمتهای اجناس اختصاصی را صدی سی و اجناس غیر اختصاصی صدی پانزده تنزل داده است .

از طرف دولت کمیسیون خاصی مرکب از چند تن از وزرا ـ شهردار در اجرای منویات اعلیحضرت همایونی تشکیل ومشغول مطالعات لازم می باشد تانتیجه کار را بموقع اجرا بگذارند وامیدوارم هرچه زودتر نتایج خوبی از اقدامات کمیسیون نهائیکه د راین موارد تشکیل شده است بگیریم .

سپس آقای سزاوار اظهار داشت : اینجا خود آقای معاون وزارت کشور اذعان نمودند که موادغذائی وارزاق ومایحتاج روزانه که در اختیار صغیر وکبیر و غنی و فقیر می باشد با نرخ معین و مخصوصی نیست .

بنده عرض میکنم که هزینه آنقدرها گران نیست بلکه عیب کار اینجاست که مردم کلاه یکدیگر را برمیدارند. اگر مردم بخواهند یك جنس را بدون فساد تهیه کنند چطور بایستی تهیه کنند ؟ در یك خیابان سه دکان میوه فروشی هرکدام بایك نرخ جنس خود را بمشتری میفروشند و اگر اعتراضی بایشان بشود مشتری باکلمات رکیکی روبرو میشوند .

با توجهی که اعلیحضرت همایونی نسب بارزاق مردم دارند باید باین قسمت توجهی زیاد نمود .

اثر این کمیسیونها باید هرچه زودتر معلوم شود، این صحیح نیست که فروشنده جنس کم بدهد این قابل تعقیب و دزدی است ، جنس بد هم بدهد ، یك جنس فاسد هم بدهد! خلاصه عرض بنده اینست که بایستی مراقبتهای بیشتری بشود دولت توجه مخصوصی باین قسمت بنماید تامردم ازاین حیث در ناراحتی نباشند.

بودجه مجلس سنا

در اینوقت آقای سیف افشار کارپرداز مجلس سنا بودجه سال ۱۳۴۰ مجلس سنا را تقدیم داشت .

سپس وصول لوایح قانونی اساسنامه شرکت ملی نفت واعطای اختیارات به کمیسیون مشترك دارائی ودادگستری مجلسین درباره رسیدگی باساسنامه بانکی وپولی از مجلس شورایملی اعلام گردید .

آقای دکتر خوشبین بافوریت اعطای اختیار بکمیسیونهای مشترك مخالفت کرد وولایلی اظهار نمود ودرنتیجه‌ای گرفته‌شد وفوریت آن ردشد ولوایح بطور عادی به‌کمیسیون های مربوطه ارجاع گردید .

حفظ حقوق مؤلف

در اینموقع لایحه حفظ حقوق‌مؤلف برای شور اول مطرح گردید آقای دکتر خانلری اظهار داشت :

بیش‌از یکسال است که این لایحه تقدیم سنا شده‌است بنده این لایحه را بدقت‌مطالعه کردم ودرکمیسیون هم حاضرشدم ودلایلی عرض کردم وآقای وزیرفرهنگ‌هم قسمت اعظم نظریات بنده را تائید کردند .

بنده بایدعرض کنم که این لایحه حفظ حقوق‌مولف را نمیکند بلکه موجب تضییع حقوق آنان خواهد بود .

بنده طرحی تهیه کرده بوزارت فرهنگ ارائه دادم ولی بآن ترتیب اثر داده نشد وهمان لایحه دولت امروز درجلسه سنا مطرح میشود .

بهرصورت این لایحه عیب و نقص بسیار دارد .

باین جهت پیشنهاد میکنم که این لایحه برای بررسی بیشتر بکمیسیون اعاده گردد .

آقای یزدانفر معاون وزارت فرهنگ ضمن توضیحاتی گفت :

چون لایحه دوشوری است . هنگام رسیدگی مجدد نظریات ایشان مطرح وبررسی خواهد شد .

آقای سناتور آموزگار نیز توضیحاتی دادو گفت :آقایان پیشنهاد های لازم را بدهند تادرشور دوم رسیدگی شود.

پس از تصویب کلیات ،مواد لایحه قرائت وپیشنهادهای رسیده بکمیسیون ارجاع گردید .

آقای دشتی در کلیات آخر تذکراتی داد و تقاضا کرد که طرح آقای دکتر خانلری بعنوان پیشنهاد برای شور دوم بکمیسیون برود.

آقای دشتی ضمن توضیحاتی در جواب معاون وزارت فرهنگ گفت : قانون بایستی از هر جهت کامل باشد ونبودن وسیله موجب نقض قانون نباید بشود.

برای اجرای قانون تنظیمی وزارت فرهنگ هم وسیله در اختیار ندارد مثلا کتاب مبوش سیزده بار به‌چاپ رسیده و کسی جلوی آنرا نگرفته است .همچنین کتابی در دانشگاه چاپ شده که سرمشق انحطاط و خرافت و حماقت است که پس از انتشار مورد مسخره قرار گرفته است سپس لایحه تشکیل سازمان بنادر و کشتیرانی برای شور اول مطرح وپس از تذکر آقای سناتور آموزگار به کمیسیون ارجاع گردید.

ساعت یازده و ربع جلسه ختم و جلسه آینده بروز شنبه موکول گردید.

ورود

*آقای ارسلان حلعتبری نماینده مجلس ازلندن .

*آقای جوادامامی (ظهیرالاسلام) از اروپا .

*آقایان محمودمهیمنی وداودارمند از ماموریت استانبول .

*آقای «دن‌والفوکو » ازآمریکا.

*آقای کارسیان یاتسدیچ از آمریکا .

*آقای اسپرینك باس از آمریکا

*آقای احمد کامکار شاهرودی از نیویورك .

*آقای عبدالمجیدی از نیویورك .

خروج

*امروز آقای خطط‌ن‌وزیر گمرکات وانحصارات باتفاق آقای مهندس‌شکوه معاون فنی آن وزارتخانه برای بازدید از تاسیسات گمرکی جنوب عازم خرمشهر شدند وزیر گمرکات تا پایان مراسم افتتاح پل خرمشهر و سیلو اهواز در جنوب خواهند ماند.

*آقای دکتر ابولقاسم دار یوش نیاکان بهبهان .

*بانو مهین شیبانی بامریکا .

*بانو هماعدل همسر وابسته مطبوعاتی ایران درمصر بپاریس .

*آقای فرامرز کاظمی برای ادامه تحصیل بانگلستان .

ریاست مجلس شورایملی ایران جناب آقای دولت‌آبادی ریاست کمیسیون بودجه تیمسار سرلشگر ضرغام وزیرمحترم دارائی

باستناد ماده ۱۴ قانون متمم بودجه سال ۱۳۲۰ عده‌ای ازافسران فارغ‌التحصیل دانشکده افسری باتصویب نامه هیئت وزیران به‌ادارات کشوری منتقل شده‌اند اکنون برای حق لیسانس در تبصره پیشنهادی دولت برای فارغ‌التحصیلان دانشکده افسری شهربانی و آموزشگاه سابق شهربانی این حق محسوب ولی نامی ازاین عده افسران فارغ‌التحصیل دانشکده افسری که جزء کارمندان کشوی هستند برده نشده است مسلما باتذکراتیکه ضمن این چندروزه روزنامه‌های ملی پایتخت داده‌اند توجهات عالی جلب گردید .

درخواست دارد درمتن تبصره نام فارغ‌التحصیلان دانشکده افسری راکه فعلا مستخدم کشوری هستند محسوب فرمایند .

باتقدیم احترام محمدرضا خلیلی‌عراقی

گریور : بزرگترین سازنده دستگاههای تصفیه آب
برای مصارف : صنعتی ـ آشامیدنی و استخر شنا .
شرکت هیدرولیك
خیابان ایرانشهر تلفن ۴۹۰۵۶

از سیاوش

بقیه از صفحه اول

از بیمارستان نمازی

پزشکان بیمارستان نمازی ضمن شرحی که به‌پزشکان معالج فعلی سیاوش فرستاده‌اند کسالت عصبی وی‌را تائید کرده‌اند.

داروی رایگان

آقای دکتر ایرج برهمن مدیر داروخانه شبانه‌روزی جامی‌واقع در چهارراه شیخ‌هادی اطلاع‌داده که آماده است تمام داروهای مورد نیاز سیاوش رامجانا دراختیار وی قرار دهد.

لزوم آزمایش بینی

آقای دکتر هوشنك سیاح‌نوشته است که‌بایستی از آب بینی طفل معاینه دقیقی از لحاظ میکرب (باسیل‌جزام) بعمل آید تمام‌احوال هردوطفل باحتمال قوی دراثروجود pra ـه است که‌سابق معالجه‌قطعی نداشته ولی حالا مانند سایرامراض باپیشرفت علم درمانهای جدیدی بدست آمده‌است .ایشان هم آماده معالجه بیمار است.

علاج‌پذیر

آقای دکتر شایگان اطلاع می دهد که درآمریکا باین نوع‌بیماری برخورده ومیتواند آنرا معالجه‌کند.

کلازون‌است

آقای دکتر حسن رفیعی عقیده دارد سیاوش مبتلی به‌بیماری (کلازون) یا(کل‌ژنوز) است. دراین بیماری ماده کلازون در نسج‌ملتحمه تبدیل بماده سفت فیبرو می شود چون این نسج ملتحمه درتمام بدن پراکنده است اختلالاتی در قسمت های مختلف بدن پیدا خواهد شد مثلا شرائین جدارشان سفت شده‌و کالیبرشریان کوچکتر میگردد و حتی ممکن است بکلی مسدودشود معمولا بیماری بافت عفونی که روز بروز بالاترمیرود شروع میگردد. ضعف ولاغری ودردهای عضلانی و مفاصل وحتی‌ورم‌مفاصل‌وجوددارد‌در پوست اکثرا ضایعاتی‌مثل‌ضایعات سل پوستی دیده میشود . درکلیه و چشم و قلب و اعصاب اختلالاتی پیش می‌آید . اغلب آزمایشها توسط‌متخصصین‌به‌نتیجه‌نمیرسد. تااینکه امتحانات‌مکرر آزمایشگاهی ودر صورت لزوم بیوپس عضله (برداشتن قسمتی از گوشت و مطالعه آن زیر میکروسکپ) متوجه این بیماری می‌نماید . معمولا گلوبولهای سفید خون این بیماران خیلی کم شده و سرعت‌ته‌نشستن گلوبولهای‌قرمز بالااست بطور کلی درهربیماری که اختلالات پوستی سل مانند دیده شود ودرضمن اختلالات جهازات دیگر از قبیل اختلالات عصبی و قلب وبینائی ورماتیسم و غیره موجود باشد و امتحانات مختلفه علت بیماری رانشان‌ندهد باید به‌بیماری کلازن فکر کرد و در صورت لزوم بیوپسی عضله‌بعمل آورد .درمان این بیماری خیلی مشکل است داروهائی مثل کور تیزون پیشنهاد شده چون دربروز آن آلرژی رادخیل میدانند لهذا از آنتی‌هیستا مینیك هااستفاده نموده‌اند و نتایج درخشانی بدست آورده‌اند معمولا بمقدار زیاد وماه ها حتی سالها باید دوارا داد .

در شهرستانها

تهیه مقدمات

اهواز- خبرنگار اطلاعات گزارش می دهد هیئتی از مامورین وزارت کشاورزی روز گذشته برای تهیه مقدمات واگذاری اسناد مالکیت زمین های خالصه سوسنگرد ودشت میشان به کشاورزان این منطقه وارداهواز شدند اسناد مالکیت زمینهای مزبور بدست مبارك شاهنشاه بکشاورزان اعطا خواهد شد.

برای پذیرائی فرهنگیان

شیراز- طبق گزارش خبر نگار اطلاعات بنا بدستور آقای روستائیان رئیس فرهنگ شیراز یك هیئت ۱۲ نفری بسر پرستی آقای قدرت اله تمدن فر رهبر سازمان جوانان شیرو خورشید این شهرستان برای راهنمائی وپذیرائی مسافرین فرهنگی که در ایام عیدبه شیراز می‌آیند تعیین‌شده‌اند این هیئت از هم اکنون کار خودرا آغاز کرده‌اند وقرار است در کلیه آموزشگاه های این شهرستان تختخواب ومحل اقامت جهت مسافرین فرهنگی اعم ازاستاد دانشگاه و دانش آموز تهیه شود .

برقی را برق گرفت!

شهرری بنا بگزارش خبرنگار اطلاعات ساعت ۷ بعداز ظهر دیروز کارگری بنام عباس ازاهالی شهرری هنگامیکه مشغول نصب یك تیر چراغ برق بود براثر برق گرفتگی قدرت تکلم خودرا ازدست داد .

فعلا کارگر مزبور دربیمارستان فیروز آبادی تحت معالجه قرار دارد .

مزاحمین خطرناك

دیروز دونفر دوچرخه سوار در جاده آرامگاه مزاحم زن ۳۵ساله‌ای بنام صدیقه‌عبادی که‌از زیارت‌حضرت شاه عبدالعظیم برمیگشت شده چون بادادوفریاد وی روبرو گردیدند با باچاقو چندضربه بشکم وی‌وارد کرده متواری شدند .

زن‌مزبور که‌حامله نیزبود بیهوش درگوشه‌ای افتاد تااینکه عابری‌متوجه وی‌شده اورا ببیمارستان فیروزآبادی رساند ودرآنجا تحت‌عمل‌جراحی قرار گرفت .

درنتیجه ضربات‌چاقو صدیقه‌سقط جنین کرده است .

حوادث و وقایع

یك حادثه کوچك فاجعه بزرگی برپا کرد

ماجرا ازتصادف بادوچرخه شروع شد وباقتل یك جوان و مجروح شدن سه نفر ومحکومیت قاتل پایان یافت

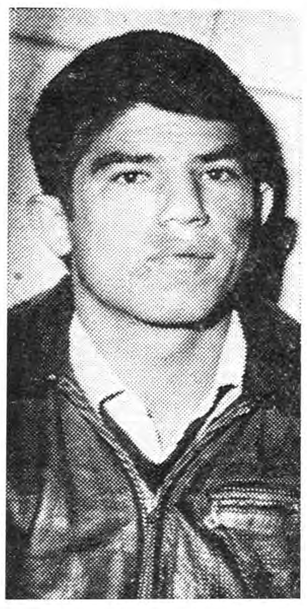

قاسم پاکیزه تن

امروزدومین جلسه شعبه‌دادگاه عالی جنائی بریاست آقای فلسفی برای رسیدگی به‌پرونده جوان بیست و یك‌ساله‌ای بنام قاسم پاکیزه تن فرزند کریم سرباز وظیفه اهل تهران تشکیل گردید.

قاسم پاکیزه‌تن متهم است به ایراد ضرب و جرح عمدی باچاقو به‌محمود محبی فرزند احمد که منتهی بفوت وی گردید و هم چنین ایراد جرح باچاقو به محمود تقی‌نژادفرزند صمدوپاسبان ابوالقاسم ملاجعفری واسفندیارابن یمین .

تصادف دوچرخه

پرونده‌ایکه دراین موردتشکیل شده حاکی است که عصر روز جمعه دهم مردادماه سال گذشته هنگامیکه سربازوظیفه‌قاسم‌پاکیزه تن از بازارچه قوام‌الدوله عبور میکرد دوچرخه سواری بنام‌محمود محبی فرزند احمد براثربی‌احتیاطی باوی تصادف کرد ودرنتیجه بین آنها گفتگو ومشاجره‌ای‌درگرفت وقاسم باچاقوی‌ضامنداری که‌همراه داشت چند ضربه محکم به‌محمود محبی (دوچرخه سوار)واردساخت. دراین هنگام یکی از رفقای محمود بنام صمد تقی نژاد فرزند ابراهیم به‌پشتیبانی رفیق خود وارد نزاع شد ولی قاسم باچند ضربه چاقو اورا هم نقش زمین نمود .

ضامندار دوم

دراین موقع پاسبان شماره۲۲۱ بنام ابوالقاسم ملاجعفری مامور کلانتری هشت بمحل واقعه رسید وباتهدید به تیراندازی قاسم را دستگیر کرد و چاقوی‌ضامن‌دار را از دستش گرفت و او را همراه خود بطرف کلانتری برد .

در کوچه کلیسا نزدیك کلانتری که تقریبا خلوت‌بود قاسم از فرصت استفاده کرد و آهسته چاقوی ضامندار دیگری را ازجیب بیرون آورد وقبل‌ازاینکه پاسبان متوجه شود چند ضربه محکم باچاقو به صورت پاسبان وارد کرد و خود پابفرار گذاشت .

دربین جمعیتی که در تعقیب قاسم بودند جوانی بنام اسفندیار ابن‌یمین فرزند غلامرضا که شاهد مجروح شدن پاسبان بود برای دستگیری ضارب‌بیش رفت ولی قاسم باهمان‌چاقو ضربه‌محکمی به‌پهلوی اسفندیار زد که چاقو در پهلوی وی باقی‌ماند وضارب مجددا فرار اختیار کرد .

یك مقتول سه‌مجروح

بالاخره عده‌ای از پاسبانان کلانتری هشت و اهالی محل بعد از چند دقیقه زد وخورد قاسم را دستگیر کردند و مجروحین که چهار نفر بودند به‌بیمارستان رازی و بیمارستان شهربانی منتقل‌شدند و کاردی که دربدن اسفندیار باقی مانده بود دربیمارستان خارج گردید .ازمیان این مجروحین محمود محبی دراثر شدت جراحات وارده وخونریزی در گذشت و سایرین بهبودی حاصل کردند و پاسبانیکه چاقو بصورتش اصابت کرده بود تغییر قیافه داد .

تصادف «دوطبقه» بااتومبیل سواری

اتومبیل سواری پس ازتصادف باین صورت درآمد

طبق گزارش خبرنگار ما در شمیران ساعت چهار ونیم بعداز ظهر دیروز اتومبیل شماره ۱۰۳۴ متعلق به آقای سرهنك افشار محمدی‌رئیس ستاد دژبان کل درجاده قدیمی شمیران هنگامیکه میخواست در مقابل پمپ بنزین بطرف شهر دور بزند بااتومبیل دوطبقه شماره ۹۸۵ بشدت تصادف نمود . شدت این تصادف بحدی بود که قسمت جلوی اتومبیل حتی فرمان و صندلی جلو بکلی از جای کنده شد دراین تصادف خانم آقای سرهنك افشار و گروهبان یکم مهدی سرنشین اتومبیل بشدت مجروح گردیده در بیمارستان سینا بستری شدند .

کاردان فنی علت این تصادف را بی‌احتیاطی اتومبیل سواری‌دانسته است و گفته میشود راننده اتومبیل سواری شخص دیگری بوده که هم‌اکنون متواری میباشد .

تفاوت خرید نقد بانسیه یازده بخیه جراح است!

ازترس طلاق!

دیشب مردی بنام بهرامعلی که ازناحیه پهلومجروح‌شده‌بود بکلانتری شکایت کرد که‌مادرزن وپدرزنش‌وی را باچاقو مجروح کرده‌اند. مامورین کلانتری مادرزن وپدرزن بهرامعلی‌را بکلانتری آوردند واز آنها بازجوئی کردند . این دونفر مدعی شدندچون دختر آنها ازبهرامعلی تقاضای‌طلاق کرده وی خود راباچاقو مجروح‌کرده گناه رابگردن آنها انداخته است .

طرفین باپرونده بدادسرا فرستاده شدند تابکار آنها رسیدگی شود .

دوگلوله توپ

دیشب یکی‌از پاسبانان کلانتری ۱۱ درکوچه‌علائی‌درکنار دیوار دوعدد گلوله توپ کشف‌نمود . گلوله‌ها ابتدا بکلانتری حمل وسپس باداره پلیس تهران فرستاده شد .

دیروز برسر خرید سیگار بین یك فروشنده ومشتری اوکه ضمنا صاحب دکان نیز میباشد نزاع شدیدی درگرفت ودراین ماجرا مشتری که‌تقاضای یك‌بسته‌سیگار نسیه داشت مجروح شدوپزشکان یازده بخیه‌برپای اوزدند.

پرونده‌ای که‌در کلانتری ۲۳ تشکیل شده حاکیست محمودرنك آور پسرش رابرای گرفتن یك بسته سیگاربدکان‌غلامرضا مستاجر خود میفرستد ولی غلامرضا با ناراحتی میگوید: به‌پدرت بگوچرا اجناسی نقد خودرا ازدکان دیگری میخری وهروقت نسیه میخواهی‌به سراغ من می‌آئی؟

بارساندن این پیغام فروشنده و مشتری بجان هم میافتند ودر این میان‌مشتری مجروح میشود دیروز محمود برای تعیین مدت درمان به اداره پزشکی قانونی آمده بود و پرونده پس‌از تعیین مدت بدادسرا ارسال خواهد شد.

محکومیت باج‌گیر

دیروز شعبه ۳۱ دادگاه جنحه یك چاقو کش حرفه‌ای را که باتهام‌گرفتن باج‌و قدرت نمائی تحت‌تعقیب قرار گرفته بودبه ۳ ماه زندان و پنجاه ضربه شلاق محکوم کرد .

متهم‌که بهرام قنبری فرزندرحمن نام دارد تاکنون ده بار بهمین اتهام محکوم شده است .

دزد قالیاق!

امروز پرونده جوانی بنام پرویز شیخ‌پور درشعبه ۲۹ دادگاه جنحه مورد رسیدگی قرار گرفت نامبرده باتهام دزدیدن قالیاق اتومبیل‌ها به چهل‌وپنجروز حبس محکوم شد.

سخنرانی درسالن کنفرانس کاخ دادگستری درباره «مزایای حکومت قانون دراجتماع»

بعداز ظهر دیروز سناتور دکتر پرویز کاظمی دبیر کل انجمن حقوقدانان ایران درباره «مزایای حکومت قانون در اجتماع» در سالن کنفرانس کاخ دادگستری سخنرانی نمود .

دراین سخنرانی سناتور دکتر کاظمی در مورد لزوم عدالت و حکومت قانون و رعایت حقوق افراد جامعه ودرنظر گرفتن حقوق‌اقلیت های مذهبی بحث کردو سپس ضمن اشاره باین مسئله که قانون باید بدون تبعیض اجرا شود افزود که خوشبختانه این اصول در قانون اساسی کشور ما پیش بینی شده واجرای این اصول بارها از طرف اعلیحضرت همایونی تاکید شده‌است .

دراین کنفرانس بنا بدعوت آقای دکتر هدایتی وزیر دادگستری جمعی از وکلای مجلسین و قضات دادگستری و حقوقدانان کشور حضور یافته بودند .

ضیافت درکانون مهندسین

از ساعت ۵ بعدازظهر دیروز مجلس ضیافتی در کانون‌مهندسین ایران بمناسبت تصویب قانون استخدام مهندسین و بمنظور تشکراز کلیه‌مقاماتی که در تصویب آن اقدام نموده‌اند برپابود .

ابتدا آقای مهندس زنگنه مطالبی پیرامون ارزش مهندسین در اجتماعی که راه ترقی می‌پیماید بیان کرد و خاطر نشان ساخت که امروزه در هراجتماعی که صنعت پیش میرود باید به‌تعداد مهندسین اضافه شود .

این کانون درحال حاضر میکوشد که بسازمان های فنی کمك نماید .ناطق درخاتمه از اقدامات دولت درمورد تصویب قانون استخدام مهندسین تشکر نمود. سپس باچای وشیرینی ازمدعوین پذیرائی بعمل آمد این ضیافت تاساعت ۷ بطول انجامید .

شرکت تعاونی دادگستری توسعه یافت

بکارمندان دادگستری اعتبار بیشتر بااقساط طولانی‌تر داده میشود

امروز سنخنگوی‌وزارت دادگستری اظهار داشت‌دراجرای منویات‌ملوکانه در توسعه شرکتهای تعاونی بدستور آقای دکترهدایتی وزیر دادگستری هیئت مدیره شرکت سهامی تعاونی کارکنان دادگستری با حضور آقایان مسعود هدایت معاون ثابت وکاسمی مدیر کل وزارت دادگستری تشکیل گردید .

در این جلسه تصمیم گرفته شد که محل فعلی فروشگاه دادگستری همین امروز توسعه یافته و گریدر مقابل فروشگاه ضمیمه آن گرددتا بااستفاده از قسمت جدید غرفه های مجهز بسرد خانه برای فروش گوشت ـ ماهی ـ مرغ و امثال آن ها آماده شود .

وبمنظور رفاه بیشتر کارمندان وزارت دادگستری با اینکه تابحال اکثر اجناس مورد احتیاج فروشگاه یا مستقیما از خارج از کشور ویااز دست اول تهیه و با اقساط سه‌الی چهار ماهه در اختیار آقایان کارمندان گذاشته میشود تصمیم هیئت مدیره برآن شد که ترتیبی اتخاذ شودکه اعتبار بیشتری بآقایان کارمندان‌داده شود و اجناس مورد احتیاج آنان باقساط طولانی تر در اختیار شان گذاشته شود و برای تامین اعتبار این مخارج مقامات فروشگاه چندی پیش از بانکهای مختلف از قبیل بانك ملی ایران و بانك بازرگانی درخواست نموده‌اند که حد اکثر اعتباری که ممکن است در اختیار شرکت گذارده شود تا بدینوسیله مشکلات مالی در راه پیشرفت برنامه فوق برطرف گردد .

۱۷ نفردراثرحوادث مختلف مجروح‌شدند

در ۲۴ ساعت گذشته ده‌نفر باسامی خاور ملك‌زاده فرزند محمدهاشم، احمد کازرونی فرزند حسینقلی، محمدرستاخیز فرزند غلام، لیلی فرزند یعقوب ،اشرف بنان‌شاهی فرزند بنان سلطان ،ولی‌اله عالی فرزند حیدر، قهرمان محمودی فرزند عباس ،ایرج حکیمیان فرزند عبداله، نعمت‌اله جهرمی فرزند یحیی ،رسول مختاری فرزند اسداله دراثر حوادث‌رانندگی وچهارنفر باسامی جبرئیل جباری فرزندمحمد ولی ،ولی الله اسمعیلی‌فرزند شکراله، سلطان‌روضه خوان فرزند عباس ،گوهر جواد زاده فرزند کریم، دراثرسقوط ازبلندی ودونفر باسامی حسن حاج حسین فرزند فضل‌اله، محمود کلانتری فرزند فیض‌اله دراثر سوختگی و غلامحسین مختاری فرزند حسن‌در اثرنزاع مجروح شده‌اند.

عده‌ای ازسارقین اتومبیل دستگیرشدند

خبرنگارما کسب اطلاع کرده‌است که‌درچند روز اخیر ماموربن اداره آگاهی عده‌ای از سارقین اتومبیل را دستگیر کرده مشغول تحقیق از آنها می‌باشند .

درمورد دستگیری سارقین اتومبیل از طرف رئیس شهربانی کل کشور دستورات موکدی به‌اداره آگاهی صادر شده بود و چندا کیپ‌ازماموربن‌شعبه۱۶اداره آگاهی درشهر و حومه‌مشغول فعالیت شده‌بودند .

ماموربن امیدوارند باتحقیق از دستگیر شدگان سایر همکاران آنها را نیز دستگیر نمایند و بهمین جهت از افشای نام عده‌ای که اخیرا بازداشت شده‌اند خودداری می‌نمایند .

برق‌گرفتگی

بموجب آمار منتشره اداره‌پزشکی قانونی در ماه گذشته ۷۴ نفر براثر وقوع حوادث مختلف در تهران و حومه درگذشته‌اند.

در ماه گذشته ۳۰ نفر بر اثر تصادف با اتومبیل (هر روز یك‌نفر) ونه‌نفر در نتیجه خفگی در آب در تهران‌و حومه‌از بین رفته‌اند .بموجب این آمار یازده نفر بعلت خفگی و

بموجب آمار اداره پزشکی قانونی دربهمن‌ماه :

هرروز یکنفر دراثرتصادف بااتومبیل درگذشته‌اند

چهارنفر بر اثر بریدگی گردن و و دو نفر براثر ضربات چاقو فوت دار آویختگی و خفگی و دو نفر شد ماست.

بعلت خفگی‌ناشی از گاز ذغال و بموجب آمار مذکور در ماه پنج نفر بعلت سقوط درگذشته‌اند. گذشته ۴۵۴ نفر مجروح ومضروب در بهمن ماه گذشته دو نفربر و ۴۴ نفر برای تعیین سن و ۹۲نفر اثر ماندن زیر آوار و چهار نفر بر برای تائید استعداد جسمانی در اثر ضربه‌وسه‌نفر بعلت برق‌گرفتگی پزشکی قانونی معاینه شده‌اند.

پیش بینی وضع هوا

پیش بینی وضع هوای ایران تاظهر فردا طبق گزارش اداره پیش بینی کل هواشناسی بدین قرار است :

هوای تهران صاف دربعضی ساعات همراه با لکه های ابر پیش بینی میشود .

هوای سواحل دریای مازندران ابری گاهی توام بابارندگی پراکنده، شهرستانهای شرقی وشمالی خراسان ابری که بتدریج از مقدار ابرها کاسته میشود، آذربایجان کمی ابری گاهی قسمتی ابری و هوای سایر نقاط صاف ودر بعضی ساعات همراه بالکه های ابر پیش بینی می شود .

حداکثر درجه حرارت هوای شهر تهران در روز گذشته ۱۹ (یك درجه سردتر از روز قبل) وحداقل آن ۶ درجه سانتیگراد بالای صفربوده‌است.

گرمترین نقاطی که ایستگاه هواشناسی دارند در ظرف ۲۴ ساعت گذشته بندر عباس باحداکثر ۲۸ درجه سانتیگراد بالای صفر وسرد ترین نقاط شهر زنجان با حداقل ۲ درجه سانتیگراد زیر صفر بوده است .

راننده بی‌احتیاط تراکتور محکوم شد

امروز شعبه چهارم دادگاه عالی جنائی برای رسیدگی بپرونده‌مردی بنام مهدی کاکاوند فرزند حسین که چند ماه قبل باتهام قتل غیر عمد تحت تعقیب دادسرای اراك قرار گرفته بود تشکیل گردید .

مهدی چند ماه قبل در یکی از دهات اراك در روی تراکتوری کار میکرد روزی درحالیکه مالك قریه روی تراکتور نشسته بود آنرا برای کار بمزرعه بردولی دربین راه دراثر بی‌احتیاطی راننده تراکتور واژگون شد ودرنتیجه مالك قریه در زیر تراکتور درگذشت .

امروز دادگاه بپرونده مهدی راننده تراکتور رسیدگی کرد و او را بادرنظر گرفتن گذشت شاکی خصوصی و علل مخففه در پرونده به شش ماه زندان و ده‌هزار ریال غرامت نقدی و پنجسال محرومیت از رانندگی محکوم کرد .

ازطرف مقامات فرهنگی :

طرح تاسیس دانشگاه‌ملی چگونه‌تلقی شد

★ وزیر فرهنگ: وزارت فرهنگ باتاسیس دانشگاه ملی موافق‌است امانباید اجازه دادکه تمام بالاخانه‌های تهران تبدیل بدانشکده بشود

★ معاون فنی وزارت فرهنگ: اول باید بفکر استاد خوب بود وباید از جوانان تحصیل کرده وتازه نفس‌استفاده‌کرد

★ معاون تعلیماتی وزارت فرهنگ: دانشگاههای ملی باید احتیاجات مملکت را دردرجه اول اهمیت قراردهند

★ مدیرکل بازرسی وزارت فرهنگ: موسسات ملی‌فرهنگی نباید بخود جنبه تجارتی بدهند

★ مدیرکل دانشگاه : اظهارنظر درباره تاسیس دانشگاه ملی خیلی مشکل است

بطوریکه خوانندگان عزیز اطلاع دارنددیروزتوسط‌عده‌ای‌ازنمایندگان طرحی تهیه وتقدیم مجلس شدکه بموجب آن اشخاص واجدشرایط میتوانند دانشکده‌یا دانشگاه ملی تاسیس نمایند.

خبرنگار ما امروز در تعقیب‌این خبر اخبار مختلفی کسب کرده و بامقامات مختلف وزارت فرهنگ و دانشگاه تهران مصاحبه کرده است که‌ذیلابنظر خوانندگان عزیز می رسد.

دراینجا ابتدا نظریات مقامات وزارت فرهنگ راکه بموجب طرح جدید مسئول وناظر دانشگاههای ملی خواهدبود چاپ کرده سپس‌نظر دانشگاهیان رامنعکس خواهیم‌کرد

باید دقت‌کرد

آقای دکترمهران وزیر فرهنگ اظهار داشت: وزارت فرهنگ با ایجاد دانشگاه ملی موافق است و چندی قبل اعلیحضرت همایونی نیز دراین باره دستوراتی داده‌اند،وزارت فرهنگ از چندی قبل مطالعاتی‌برای ایجاد دانشگاه ملی شروع کرده‌بود که‌هنوز هم ادامه دارد.

دیروز طرحی بمجلس شورایملی تقدیم شده که بموجب آن اجازه تاسیس دانشکده‌های ملی را به اشخاص واجدشرایط میدهد

وزارت فرهنگ ممکن است‌پس‌از مطالعات لازم بادرنظرگرفتن طرح جدیدی که‌نمایندگان‌تقدیم‌داشته‌اند یك لایحه قانونی بمجلس تقدیم کند.

وزیر فرهنگ سپس گفت اگر چه‌وزارت فرهنگ از هر جهت با تاسیس دانشگاه ملی موافقت دارد اماباید دقت کامل بعمل آورد که دانشکده‌هائی که‌تاسیس میشوند اولا مورد احتیاج مملکت باشندمانند رشته‌های فنی وپزشکی وکشاورزی ثانیا باشخاص‌اجازه کارداد که ازهرجهت صلاحیت داشته باشند یعنی هم سرمایه علمی وهم‌سرمایه مادی داشته وبحسن کار مشهور باشند درغیراینصورت خیلی از بالاخانه‌های تهران تبدیل بدانشکده هائی خواهدشدکه مشکلات‌فراوانی درکار مردم وفرهنگ ایجاد خواهند کرد باید درنظر داشت که این دانشکده هاامتیاز علمی میخواهندو فارغ‌التحصیلان آنها پس‌از پایان تحصیل مدرك رسمی دولتی می‌خواهند واز طریق حرفه وفنی که یادگرفته‌اند زندگی خواهند کرد باین ترتیب وزارت فرهنگ بامراقبت زیاد این فکر رادنبال خواهد کرد وبه‌موسسات خوب کمك هم‌خواهد کرد.

بفکر استاد

آقای مهندس‌نفیسی معاون‌فنی وزارت فرهنگ اظهار داشت : بعقیده من هرچه بیشتر دانشگاه در تهران و شهرستانها تشکیل شود خوب است اما قبل ازتاسیس دانشگاه باید بفکر استاد خوب بود طرحی که درمجلس تهیه شده بسیار خوب و جامع است‌اما بعقیده من باید یك‌ماده هم باین طرح اضافه‌کرد و آن این است که استادان فعلی حق تدریس در دانشکده‌های جدید را نخواهند داشت ... مهندس نفیسی سپس گفت بیست سال قبل که من مهندس شدم هیچکس از بمباتمی و هیدرژنی و طرز کار موشك‌های قاره پیما خبری نداشت اما امروز باید ازافراد تحصیل کرده ولایق جوان استفاده کرد .

درهمین انستیتوهای فنی وتکنولژی که مادایر کرده‌ایم بطور کلی از جوانان استفاده‌میشودچون مامعتقدیم که تدریس‌نیروی‌جوانی و تجارب جدید مبخواهد ، دنیا در حال پیشرفت است و باید از معلومات جدید استفاده کرد .

از طرفی باتاسیس دانشکده‌های مختلف و ایجادرقابت بین آنها میتوان انتظار داشت که مشکل نبودن جا دردانشگاه برای جوانان بااستعداد از میان برود

آقای دکترفاطمی

آقای‌دکتر فاطمی معاون تعلیماتی وزارت فرهنگ اظهارداشت :

وزارت فرهنگ‌علی‌الاصول باتاسیس موسسات ملی آموزشگاهی‌برای تعلیم وتربیت چه‌درکادرابتدائی‌یادبیرستانی یادانشگاهی موافق است‌بخصوص‌که چنین دانشکده‌هائی احتیاجات مملکت رادردرجه اول اهمیت قراردهند مثلا مطلبی که‌فعلاموردنیاز است‌متخصصین کادر اداری ازقبیل ماشین نویس‌خوب حسابدار وبایگان ماهراست البته‌اگر موسسه‌ای خوب‌کار کردو احتیاجات مملکت رارفع‌کرد وزارت‌فرهنگ ازاو پشتیبانی خواهد نمود وکمك لازم‌هم بچنین موسساتی خواهد شد .

معرفت مدیر کل بازرسی

آقای معرفت مدیر کل بازرسی اظهار داشت :تاسیس دانشگاه ملی بسیار خوب است و امیدواریم که‌این موضوع روزی واقعا جامه‌عمل بپوشد مردم برای این نوع کارها باید کمك کنند . البته باید ترتیبی داد که در دانشگاههای ملی بامراعات روش های جدید آموزش و پرورش آخرین اکتشافات و احترام علمی وفنی تدریس شود

اما در عمل مشاهده شده که‌بعضی از موسسات ملی فرهنگی جنبه‌تجارتی بخود گرفته‌اند که البته عده آنها خوشبختانه خیلی کم است و میتوان گفت تا حدی از بین رفته ماتوجه کامل خواهیم داشت که افرادی که داوطلب این کار میشوند ازهرجهت صلاحیت داشته باشند در صورت تاسیس دانشگاه ملی وزارت فرهنگ یك سیستم نظارت دائمی در کارآنها برقرار خواهد کرد .

دکترشیبانی مدیرکل دانشگاه

آقای دکتر شیبانی استاد دانشکده علوم ومدیر کل دانشگاه در پاسخ این سئوال‌که آیا باتاسیس دانشگاه ملی که بدست اشخاص متفرقه‌تاسیس بشود موافقند یامخالف گفت :

اظهار نظر دراین باره بسیار مشکل است، جواب آن سهل وممتنع‌است اما فکر زیاد لازم دارد، قانون البته محترم است، وقتی بخواهندیك دستگاه تربیتی علمی که درآنجا تحصیلات عالی انجام میشود تاسیس نمایند باید با مطالعه این فکررا عملی نمایند .

بهر حال این موضوع قابل بحث است که باید فرصت بیشتری رابرای اظهار نظر کردن درباره‌آن قائل شد.

همه جا صحبت بود

بطور کلی امروز در وزارت فرهنگ ودر دبیر خانه دانشگاه همه جاصحبت از تاسیس دانشگاه ملی بود اغلب مقامات مختلف با فکر ایجاد تاسیس دانشگاه موافق میباشند اما خبرنگار ماکه امروز در دبیرخانه دانشگاه و وزارت فرهنگ حضور یافته گزارش میدهد که بطور کلی مقامات مسئول از اینکه دانشگاه ملی مانند بعضی از مدارس جنبه تجارتی بخود بگیرند بیم دارند .

یکی از مدیران کل وزارت فرهنگ دراین باره اظهار داشت پارسال‌وزارت فرهنگ مجبور شد امتیاز چند مدرسه ملی رالغو کند دراینصورت باید با فکر بیشتری این کاررا دنبال کرد .

صندلی خالی

بقیه از صفحه دوم

خود شوروی بدان مجمع بستگی‌دارد میدانند و از چنین روش خلاف اصول بین الملل نفرت دارند بدین سبب از راه حملات تبلیغاتی ورادیوئی با ایران ستیزگی مینمایند وبا اتخاذ این رویه میخواهند ملت آزاده و مستقلی که بزرگترین افتخارش در طول تاریخ چند هزار ساله‌محافظت ونگاهداری استقلال وآزادی بوده است بزانو درآورند ، توقعات‌استقلال گانهٔ خودرا بقبولانند غافل ازاین که ملت ایران بیدار است و هشیار ومیداند که این گربه رقصانی ها که بصورت حملات رادیوئی درمی‌آیدبچه منظور و مقصود است و در پی این تبلیغات چه افکار شومی نهفته‌است. جمعیت دفاع ملی‌در پایان جلسه مجمع عمومی دیروز خود تصمیم‌گرفت مدافعات خودرا برای حفظ اصول‌قانون اساسی و رژیم مشروطیت وآزادی و استقلال میهن مادام که شوروی ها خاموش نشوند وبر علیه ما تبلیغ‌می کنند ادامه دهد .

کمك‌دانش‌آموزان‌کودکستان و دبستان فرزاد بسازمان کمك کودك

امروز از طرف دانش آموزان کودکستان و دبستان فرزاد چکی بمبلغ دو هزارو پانصد ریال برای سازمان کمك کودك فرستاده شده بضمیمه این چك نامه‌ای از طرف دانش آموزان واصل شده که ماعینا اقدام بچاپ آن مینمائیم :

اداره محترم روزنامه اطلاعات‌ـ سازمان کمك کودك‌ـدانش آموزان کودکستان و دبستان فرزاد افتخار دارند که به پیروی از موسسه اطلاعات مبلغ دو هزار و پانصدریال وجه ناقابل راکه تنها نموداراحساس و عاطفه قلب های کوچك آنان‌است بصندوق روابط عمومی تقدیم می دارند .باشد روزی بیاری‌خدای‌بزرك و تحت رهبری خردمندانه پادشاه جوان و کمك های اطلاعات و موسسات دیگر فقر و بدبختی از جامعه مارخت بربندد.

از طرف کودکستان و دبستان فرزاد ـهرمز پیشوائی

ما از احساسات صمیمانه کودکان دبستان فرزاد متشکریم و آرزوی موفقیت های بیشتری را برای دانش آموزان دبستان فرزاد خواهانیم .

پیروزی راه‌آهن بر آتش نشانی

ساعت ۵ بعداز ظهر دیروز مسابقه فینال والیبال کارگران باحضور آقای مهندس انصاری وزیرکار ومعاونین وزارت کاردر محل باشگاه دخانیات بین تیمهای آتش‌نشانی و راه‌آهن انجام شد . در نتیجه تیم راه‌آهن دو برهیچ‌برتیم آتش‌نشانی پیروزشد. درخاتمه آقای مهندس‌سهراب‌زاده رئیس سازمان ورزشی کارگران گزارش مسابقات‌را قرائت کردو آنگاه جوائز برندگان بوسیله وزیرکار اهداء گردید .

تشرف بدین اسلام

درنیمه شعبان بانو زیتا لویزه فرزند هرمان تبعه آلمان که‌درحال حاضر همسر آقای مهندس‌خدا ـ مرادی می‌باشدودر خیابان فرصت سکونت دارد درمحضر شماره ۵۸ جناب آقای زیارتی حاضر وباادای کلمات شهادتین بدین مبین‌ومقدس اسلام مشرف گردید نام‌مشارالیها بعریم موسوم گردید.

تبریکات

تیمسار مدیریت محترم کل بنگاه برق

حسن انتصاب جناب آقای ابوالقاسم امامی را بسمت ریاست‌اداره امور اداری بنگاه برق تهران به‌جنابعالی تبریك عرض می‌نمائیم .

سروان گلستانه‌ـ حاج‌عبدالحسین گلستانه ـ حاج‌سیداحمد . گلستانه ـ محمود گلستانه . آ‌ـ۳۴۸۷۳

آقای حسن فامیلی انتصاب آنجناب رابریاست بخش حسابداری ناحیه شمال‌شرق تبریك میگوئیم.

زین‌العابدین فامیلی ـ عبدالمحمد فامیلی ـمحمدباقر فامیلی‌ـمنصوری

انتصاب آقای ابوالقاسم محاسب راکه از صاحبمنصبان صدیقو فعال وزارت فرهنگ میباشند بریاست فرهنگ شهرستان قم‌بمقام وزارت فرهنگ صمیمانه تبریك میگوئیم.

مهدی قریب ـ مهدی مهاجری ـرحمت‌اله نیکفر ـیداله آصفی‌ـ منصوربقائی‌ـحسین محقق‌منتظری‌ـبهرام زارع‌زاده ـ حسین جاویدی

حسن انتصاب

آقای اسداله ابوقداره که‌از خاندان اصیل شاهدوست و میهن‌پرست کشور است‌بسمت فرمانداری شهرستان خمین‌موجب تشکر وسپاسگزاری است . **نایب‌رئیس‌انجمن شهر خمین‌علی اصغر قاسمی**

جناب آقای ناصر شهردار محترم کاشان

انتصاب شایسته و بجا آقای سید تقی‌مجدالاشرافی رئیس‌دائره ساختمان شهرداری را باحفظ سمت بریاست امور شهر وخواربارکه محققا منشاء اثرات عمیقی در امور عمرانی و ارزاق عمومی خواهد بود صمیمانه تبریك عرض نموده موفقیت جنابعالی را درتمام امورازخداوند مسئلت دارم . **امیرعباس شیخ‌الاسلامی**

جناب آقای دکتر مهران وزیر محترم فرهنگ
جناب آقای دکتر روستائیان مدیر کل‌محترم اوقاف کشور

انتصاب آقای احمدبنی‌احمد را بریاست اداره اوقاف شهرستان قزوین تبریك عرض وامیداست از وجود این قبیل افراد شاهدوست‌در پیشرفت امور استفاده شایانی بعمل آورند.

آ‌ـ ۳۴۶۱۹ **مهندس ترابی ـ دکترسروان سریع‌القلم**

انتصاب آقای احمد بنی‌احمد که‌از کارمندان فعال و صدیق وزارت فرهنگ می‌باشد بریاست اداره اوقاف شهرستان قزوین‌بجناب آقای دکترمهران وزیردانشمند فرهنگ و جناب آقای دکتر روستائیان مدیر کل محترم اوقاف کشور تبریك عرض می‌نماید .

دکتر برزگر ـ دکترکلانتر ـ دکتر قاسمی

ماشین رخت شوئی هوورز
HOOVERS

که کاملا « اتوماتیك»و تقریبا نو است‌بفروش میرسد خواهشمند است طالبین به سفارت کبرای هلند از ۹الی یك‌بعداز ظهر مراجعه‌نمایند

آ‌ـ۳۴۸۹۹ - دروازه‌شمیران خیابان‌فخرآباد

آگهی فروشگاه تعاونی مصرف

بمنظور رفاه‌و کمك بحال عموم طبق‌تصمیم هیئت‌مدیره شرکت تعاونی فروشگاه وزارت گمرکات و انحصارات (واقع در خیابان ناصر خسرو)تاآخر اسفندماه ۳۸برای فروش اجناس خود اعم ازانواع پارچه های‌مردانه وزنانه وخواربار بعموم مراجعه‌کنندگان آماده است.

هیئت مدیره شرکت‌تعاونی مصرف‌کارکنان وزارت گمرکات‌وانحصارات

۱ـ۲ آ‌ـ۴۳۷۶۶

پیام نخست وزیر

بقیه از صفحه اول

زیر فرستاده شده است :

هم میهنان گرامی ، پنج سال پیش در چنین روزی نخستین سنك بنای پیمانی که اینك تحت عنوان‌سازمان پیمان مرکزی کشور شاهنشاهی‌ایران راباکشورهای پاکستان و ترکیه و انگلستان و آمریکا متحد میسازد گذاشته شد .

این پیمان باستناد اصل ۵۱منشور ملل متحد بر اساس مشروع ترین وابتدائی ترین حقوق بشری یعنی حق دفاع فردی و دسته جمعی وبمنظور بهبود وضع اقتصادی مردم منطقه‌ایجاد گردیده ودر این دوره پنج ساله نیز از گیرودار مبارزاتی‌که با آن شده و تحولاتی که با آن روبرو گشته پیروز بیرون آمده و هرگز از هدف عالی و مقدس خود انحراف حاصل نکرده‌است‌سازمان‌پیمان‌مرکزی ترجمان افکار واحساسات وتمایلات مردمان منطقه وهم پیمانان‌غیرمنطقه‌ای آن میباشد که میخواهند در صلح وصفا زندگی کنند و با استفاده از منابع مادی و انسانی موجود و با کمك و همکاری‌یکدیگر سطح زندگی خودرا بالا ببرند و چون‌به حقانیت خواسته‌های خود ایمان دارند درراه وصول بآن از هیچگونه فعالیتی‌باز نخواهند نشست در این پنج سالی که گذشت تلاش اعضای پیمان در راه تحقق بخشیدن باین آمال و آرزو قرین موفقیت بوده‌است گامهای بلند و موثری در راه بهبود وضع ارتباطات کشاورزی و بهداشت‌برداشته شده و مخصوصا در زمینه ایجاد تفاهم میان اعضای این خانواده‌بزرك که از مهمترین مقاصد آن بوده‌توفیق کامل حاصل گردیده‌است امروزمردم کشورهای عضو این پیمان بهتر و بیشتر از گذشته بطرز تفکر وتمایلات یکدیگر آشنا هستند اگر مشکلی داشته باشند نسبت بآن وقوف و آگاهی کامل دارند و باصفا وصمیمیت در رفع آن میکوشند

سازمان پیمان مرکزی بادوره‌پنج ساله‌ای که‌در پشت سر گذاشته بآینده امید بخش ودرخشان خود متوجه است و باعزم و اعتقادی راسخ نقش بارز و برجسته خودرا در راه حفظ صلح و آزادی در جهان و پیشرفت و ترقی اعضای خود ایفاخواهد کرد .

اینجانب بنمایندگی از طرف‌دولت وملت ایران آغاز ششمین سال‌پیمان را صمیمانه بتمام دول و ملل عضو آن تبریك میگویم وبرای این‌سازمان که رشته‌های دوستی و مودت موجود میان ما را محکمتر و ناگسستنی تر ساخته توفیق کامل آرزو میکنم .

حزب کمونیست

بقیه از صفحه اول

سفر به هند از کار های کمیته‌مرکزی جمهوری‌ازبکستان بعمل‌آورده داده‌شده است .

جمهوری ازبکستان قبلا یکی از موفق ترین جمهوری های شوروی درتولید فراورده های‌صنعتی وکشاورزی‌گزارش شده بودولی نیکیتاخروشچف بمقامات جمهوری ازبکستان گفت که آنها میتوانستند محصول بیشتری را تولید کنند .

کمیته مرکزی حزب کمو نیست ازبکستان گزارش دادکه ۱۳ کارخانه صنعتی از ۲۴ کارخانه‌آن جمهوری در سال گذشته موفق‌به اجرای طرح‌های دولتی نشدند ومیزان تولید کاهش یافت .

کمیته مرکزی همچنان خاطر نشان ساخته است که سازمان حزب غرق‌در کاغذ پرانی است وفعالیت های فرهنگی آن بنحومطلوبی انجام نمیگردد.

ورود مدیر روز ایران

آقای محمد علی ناظمی مدیر روزنامه روزایران ساعت ۶ صبح فردا از اروپا واردفرودگاه‌مهرآباد خواهد شد . آ‌ـ۴۳۷۸۴

ازنماینده‌اعزامی‌ما

بقیه از صفحه اول

برپاشده بود گذشته از رئیس جمهوری پاکستان، آقای شعیب‌وزیر دارائی پاکستان وبانو، آقای باتو وزیراطلاعات‌پاکستان وبانو،فرمانده عالی نیروی دریائی پاکستان و سفرای کبار امریکا وانگلیس در کراچی بابانوان خود شرکت‌داشتند بانوعلم ندیمه علیاحضرت ملکه و پنج‌تن همراهان شاهنشاه وهمچنین روزنامه‌نگاران ایرانی که به‌کراچی آمده‌اند نیز افتخار حضورداشتند

درساعت هشت وده‌دقیقه بعداز ظهر شاهنشاه وشه‌بانوی ایران‌به اتفاق مارشال محمدایوب‌خان به باغ سفارت ایران قدم نهادند. آقای قدیمی نوائی سفیر ایران درکراچی باتفاق بانو واعضاء برجسته سفارت شاهنشاهی دربرابر مدخل باغ‌مقدم همایونی راستقبال کردند.شاهنشاه وعلیاحضرت ملکه فرح ومارشال ایوب‌خان هنگام ورود بمحوطه باغ ازبرابر صف‌میزبانان گذشتند وبا یکایك میهمانان دست‌دادند.

باغ وبنای‌سفارت ایران‌درکراچی بمناسبت این‌میهمانی‌باطرزباشکوهی زینت یافته وچراغانی شده بودپرچم های ایران وپاکستان درتمام‌محوطه باغ ودرزیر نور خیره‌کننده‌ای به چشم میخورد،دریك‌قسمت ازمحوطه باغ چادر زیبائی نصب شده بود که محل جلوس‌شاهنشاه وعلیاحضرت ملکه فرح ومارشال محمد ایوب‌خان درآنجا آماده گردیده بود.

شاهنشاه پس‌از آشنائی‌بامیهمانان به‌گفتگو باآقای «ویلیام رانتری» سفیر آمریکا درکراچی (معاون سابق وزارت امور خارجه آمریکا درامور خاورمیانه) پرداختند واین گفتگو نزدیك‌نیم‌ساعت‌بطول‌انجامید

درده دقیقه اخیر این مذاکرات مارشال محمدایوب خان وآقای شعیب وزیردارائی پاکستان نیز بشاهنشاه ودیپلمات امریکائی ملحق شدند.

هنگام گفتگوی شاهنشاه باویلیام رانتری علیا حضرت ملکه فرح در زیرچادر با بانوان دیپلماتهای‌خارجی که دورشان حلقه زده بودند صمیمانه سرگرم گفت و شنود بودند . ملکه جوان ایران پر میهمانی سفارت‌با درخشش و زیبائی خیره کننده خود همه چشمها را متوجه خود ساخته بودند . علیا حضرت ملکه فرح‌لباس برازنده و پر جلوه‌ای از شال سبز کشمیری بتن داشتند . روی گفشهای علیا حضرت ملکه که تمام آن سبز رنك بود چند قطعه جواهر میدرخشید علیاحضرت ملکه فرح گردنبندزیبائی از مروارید بگردن داشتند .

اطلاعات

چهارشنبه بیست‌وششم شعبان‌المعظم ۱۳۷۹ - بیست‌وچهارم فوریه ۱۹۶۰

سال سی‌وچهارم - شماره ۱۰۱۴۷

وزیر خارجه آلمان در تهران

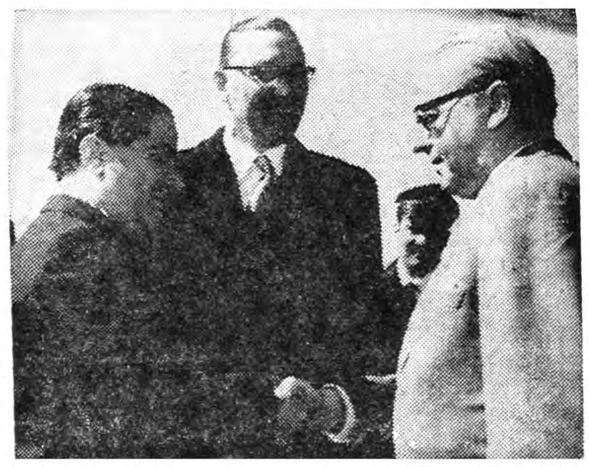

ساعت یك وبیست دقیقه بعداز ظهر امروز آقای فن برنتانو وزیر خارجه آلمان باتفاق یك هیئت ده نفری مرکب از مدیران کل وزارت خانه های‌امور خارجه ودارائی و اقتصاد جمهوری فدرال در راه بازگشت از دهلی جدید به بن بتهران وارد شد .

درفرودگاه مهر آباد آقایان آرام وزیر خارجه وفن اونگرن اشترنبرك سفیر آلمان در تهران واعضای سفارت در تهران از وزیر خارجه آلمان استقبال نمودند .

آقای آرام وزیر خارجه بافتخار وزیر خارجه آلمان وهیئت نمایندگی این کشور ضیافتی بناهار در رستوران فرودگاه مهرآباد ترتیب داده بود .در طی این ضیافت وزرای امور خارجه ایران و آلمان مذاکرات کوتاهی پیرامون روابط بین دو کشور انجام دادند وپس از این مذاکرات سفیرآلمان در تهران ووزیرخارجه این کشورمدت‌بیست دقیقه‌بطورخصوصی‌مذاکره‌کردند

خبرنگار ما درفرودگاه مهرآباد مصاحبه ای باوزیر خارجه آلمان بعمل‌آورد. درطی این مصاحبه آقای فن برنتانو اظهار داشت من ازیك سفر چندروزه به خاورمیانه به آلمان مراجعت مینمایم .

درطی این سفر مذاکراتی بارهبران این منطقه انجام دادم وپیرامون‌توسعه روابط بین آلمان ومخصوصا کشور هند وروابط بازرگانی وکمکهای جمهوری فدرال نتایج سودمندی بدست آمد. اکنون بسیار متاسف هستم که نمیتوانم درایران مدت بیشتری توقف نمایم

پس از صرف ناهار درساعت دوونیم بعداز ظهر وزیرخارجه آلمان وهمراهان باهواپیما عازم بن شدند .

درعکس بالا وزیر خارجه‌ایران بوزیر خارجه آلمان درفرودگاه مهر آباد خوش‌آمد میگوید

تصویب ساختمان کارگاه مکانیك هنرسرایعالی

درجلسه اخیر شورایعالی سازمان برنامه طرح مربوط به ساختمان کارگاه مکانیك هنرسرایعالی فنی بتصویب رسید .

برای اجرای این طرح شانزده میلیون وچهار صدو پنجاه و هشت‌هزار ریال‌اعتبار اختصاص یافته است .

اسفندماه، ماه کتاب

هزاران نفر از مردم تهران‌که درانتظار حراج کتاب‌هستند فردا صبح به آرزوی خود خواهند رسید

شعبه

فروش کیلوئی کتاب

ناصرخسرو جنب دارالفنون

شاه‌آباد اول خیابان ملت

فروش کیلوئی کتاب دردومحل فوق تاآخراسفندماه‌ادامه‌دارد

آ-۴۳۸۰۸

وزیرراه گفت:

راه‌آهن کمربندی تهران جزء برنامه وزارت راه است

عوارض گازوئیل‌در قیمت‌ها اثر ندارد

امروز در دفتر کار تیمسار سرلشکر انصاری وزیر راه عده‌ای از خبرنگاران جرائد برای مصاحبه دعوت شده بودند بر روی میز چندبطری بامحتویات رنگارنگ و دو شیشه پپسی کولا بچشم میخورد ابتدا خبرنگاران تصور کردند که شیشه‌ها نوع جدیدی از مشروبات است که برای پذیرائی از ارباب جرائد آماده ساخته اند و پس از اندکی تیمسار وزیر راه مصاحبه خود را آغاز کرد ومعلوم شد شیشه های موجود کلکسیون مواد نفتی است

تیمار سرلشکر انصاری وزیر راه بخبرنگاران جرائد گفت که:عوارض برگازوئیل موجب ترقی قیمت ها نخواهد شد وزیر راه افزود که‌برائر ارزانی بیش از حد قیمت گازوئیل مصرف این ماده سوخت بالا رفته و در حقیقت اشکالی برای شرکت نفت بوجود آمده است وزیر راه درباره راههای کشور چنین اظهار نظر کرد که راه بمعنی واقعی در ایران سوای یك رشته راههائی که در زمان شاهنشاه فقید ساخته‌شده وجود ندارد و اعلام کرد که اکثر راههای فعلی همان راههای کاروانرو قدیم است که براثر کوشش مامورین وزارت راه و در نتیجه استفاده از ماشین های‌راهسازی‌بصورت امروزی درآمده‌است

وزیرراه گفت از روز گذشته ساختمان راه‌آهن ایران ترکیه‌آغاز شد وریلگذاری راه آهن کاشان تایزد ادامه داردآنگاه‌تیمسارانصاری تاکید کرد که این رشته راه‌آهن تااصفهان وکرمان وشیراز ادامه خواهد یافت ومرکز استان های کشوررابهم مربوط خواهد ساخت

وزیرراه گفت راه‌آهن ایران در ردیف راه‌آهن‌های اروپائی قراردارد وهزینه آن به‌بودجه دولت تحمیل نیست ودرباره راه‌آهن کمربندی دورتهران تیمسار انصاری افزودکه وزارت راه برای‌تعیین تکلیف‌اراضی که‌درمسیر این راه‌آهن قرار می‌گیرد گفت‌ازشهرداری نظرخواسته شده تادر این مورداقدام گردد.

وزیرراه‌گفت:افزایش قیمت‌گازوئیل اثری برروی قیمت‌ها ندارد.

درمسابقه دو صحرانوردی قهرمانی کشور

شیراز مقام اول را کسب کرد

ساعت سه‌بعداز ظهر دیروز مسابقهٔ دوصحرا نوردی کشورباحضور آقای قره‌گزلو رئیس فدراسیون دومیدانی کشور درجادهٔ فرح آباد انجام گردید ودر نتیجه آقایان علی باغبانباشی از تهران بارکورد ۱۵ر۴۸ر۱ دقیقه اول، جعفر راستی‌تراز شیراز بارکورد ۱۶ر۱۰ر۵ دوم جویزاده ازشیراز سوم ،کاظم راستی ازشیراز چهارم ،یزدان‌پناه ازتهران پنجم گردیدند .

در جمع امتیازات شیراز مقام‌اول و تهران ،مشهد ،تبریز ،اصفهان، همدان مقامهای دوم‌تاششم راکسب نمودند.

درخاتمه مسابقات آقای قره‌گزلو جوایزقهرمانان را اهداء نمود.

دراین ماه زمستان

بهار فرا رسیده است

درختان شکوفه‌کرده‌اند

مردم پالتوهارا درآورده‌اند

- **بخاریها وکرسیها ازکار افتاد.**
- **پالتوهای پوست گرانبها بکار نیامد**

درصفحه ۱۳ مطالعه فرمائید

بدینوسیله در گذشت جوان ناکام سرکار ستوان سوم **ابراهیم معمار زاده** را باطلاع اقوام و دوستان رسانده مجلس ختم مردانه فقید سعید روز ۵ شنبه پنجم اسفند از ساعت ٤ بعد از ظهر الی ٦ در مسجد سلمان واقع در خیابان‌شهباز و مجلس ختم زنانه همانروز از ساعت ۹ صبح الی ساعت۷ بعد از ظهر در قلهك خیابان دولت ایستگاه نشاط منزل معمار زاده‌بر قرار است .

خانواده های معمار زاده ـ اصحاب‌یمین‌ـ کاشانی ـ خدیوی ـ خاموشی ـ مدبگی

آ-۳٤۸۳۷

بعموم‌بازماندگان‌آنمرحوم‌مصیبت‌واردهرا تسلیت میدهیم

با نهایت تاسف و تاثر در گذشت شادروان **بهمن‌رستم سلامت** را باطلاع اقوام و دوستان و آشنایان میرساندمجلس پرسه آن روانشاد روز جمعه ششم اسفند ماه ۱۳۳۸ از ساعت سه و نیم تا ٦و نیم بعد از ظهر در معبد زرتشتیان خیابان استالین بر گزار میباشد .

خانواده های سلامت ـ یادگاردستان ـ شهریاری ـ فروتن ـ سلامتی‌ـبهزادیان ـ مرزبانیان ـ بختیان ـشاکر‌ـ فریدون نژاد

آ-۳٤۸۵۵

بعموم‌بازماندگان‌آنمرحوم‌مصیبت‌واردهرا تسلیت میدهیم

خانواده های منشی ـودادیان ـ نوتاش بدینوسیله با کمال تاسف درگذشت ناگهانی مرحومه مغفوره **خانم خانما منشی** راباطلاع بستگان و آشنایان میرساند . ختم مردانه‌از ساعت ٤ الی ٦ بعد از ظهر روز پنجشنبه ۵اسفند ماه ۳۸ در مسجد نوریان (واقع در خیابان شمیران باغ صبا) و ختم‌زنانه در همانروز در منزل ایرج منشی واقع در خیابان کرج خیابان بختیاری کوی مشایخی منعقد خواهد بود .

پرویز منشی ـ ایرج منشی ـ احمد ودادیان ـ حسن نوتاش ـحسین نوتاش

آ-۳٤۸۰۵

بعموم‌بازماندگان آنمرحومه مصیبت وارده را تسلیت‌میدهیم

کل نفس ذائقةالموت

خانواده های **واقفی و عامری** با نهایت تاسف‌و تاثر در گذشت جوان ناکام **سید محمود واقفی الحسینی** ر .اباطلاع دوستان و آشنایان میرساند مجلس ختم آنمرحوم روز پنج شنبه ۵ر۱۲ر۳۸ از ساعت ۲ الی ۵ بعد از ظهر در مسجد سجاد واقع در خیابان شاه چهار راه گیتی منعقد و مجلس ختم زنانه در همانروز از ساعت ۲ الی ۵ بعد از ظهر در منزل شخصی آنمرحوم واقع در خیابان بیمارستان پهلوی چهارراه امیر اکرم منعقد است .

سید علی اکبر واقفی الحسینی ـ سید حسین خلیفه واقفی ـ حاج سید حسن خلیفه واقفی ـ شکراله عامری ـ حسن عبقری ـ حاج سید جعفر آزمایش ـنصراله عامری ـ حاج فرج‌اله عامری ـ یداله عامری ـحاج حسین سرشگی‌ـ ابوالقاسم‌محمدی ـمحمد میر کیانی ـ سید محمد خلیفه‌واقفی

بعموم بازماندگان آنمرحوم مصیبت‌واردهرا تسلیت میدهیم

با کمال تاثر در گذشت مرحوم حاج معتمدالواعظین شیرازی را ببازماندگان آنمرحوم بخصوص دوست عزیزم جناب آقای محمد شعاع رئیس باشگاه شعاع تسلیت عرض نموده از خدای بزرك صبر وشکیبائی برای بازماندگان آن مرحوم خواستارم

سرلشگر دکتر ایزد پناه

رستوران‌دانسینگ

خلیفه

ستاره تلویزیون اسپانیا

کارمن‌دوسانتانا

موزیك ماراکو

رامائل دولاروزا

میزرا قبلا رزرو فرمائید

خیابان شاهرضا ـ جنب پمپ بنزین

خیابان وصال شیرازی ـ تلفن ٤۹۵٤٤

۱ـ۲ آ-٤۳۷۱٦

آخرین خبرتا ٤ بعد ازظهر

کمیته ضدتخریب پیمان‌بغداد از کودتای قاسم‌خبر داشت

آنکارا-۲٤فوریه -یونایتدپرس- امروزپنجمین سال‌تشکیل‌اتحادیه دفاعی‌ضد کمونیستی درخاور میانه است‌که بنام سنتو نامیده میشود. این اتحادیه که سابقا پیمان بغداد نام داشت در۲٤ فوریه ۱۹۵۵ در طول مرز های جنوبی شوروی تشکیل شدکه از بالکان تامرز چین ۴۵۰۰ میل کشیده شده است . دراین قسمت از جهان خطربیشتر ازناحیه خرابکاری داخلی است تاتجاوز از خارج. سابقا عراق نیز یکی ازاعضای پیمان بود وپس از کودتا از آن خارج شد .

ناظران نظامی آمریکا دربغداد ادعا کردند که آنها ازماهها پیش نسبت به جریانی که درعراق درشرف وقوع بود اخطارکرده بودندلکن ازطرف‌کمیته ضد تخریب بغداد نسبت به مسئله اشاره آشکاری نشد. مرکز این کمیته در خود بغداد بود.

آیااین امر اشتباهی محسوب میشود؟ یکی از مسئولین سنتو در پاسخ بدین سئوال اظهار داشت که کارکمیته ضد تخریب خاصه علیه کمونیستها است. ما نمی توانیم به حاکمیت ملی کشور ها تجاوز کنیم ودر باره سیاست داخلی اعضای سنتو تحقیق وتجسس نمائیم . بهر حال انقلاب عراق بدون هیچ اعلام قبلی بدنیای خارج بروز کرد وسبب شدکه عراق ازپیمان بغداد خارج شود وخطر نفوذ شدید کمونیستها ورسوخ درقلب اتحادیه غربی پیش آمد اکنون باید دیدکه کمونیستها تاچه اندازه میتوانند علیرغم کوششهای عبدالکریم قاسم برعراق تسلط یابند .

جمعیت هواداران صلح عراق منحل‌شد

قاهره - ۲٤فوریه- آسوشیتدپرس- رادیو بغداد گزارش داد که عبدالکریم قاسم «جمعیت هواداران صلح عراق» رامنحل ساخت.

عبدالکریم قاسم طی سخنرانی خود درکنگره فدراسیون آموزگاران اظهار داشت که ازاین پس جمعیتی بنام هواداران صلح وجود نخواهد داشت زیرا چنین نهضتی تمام مردم عراق رادر برگرفته است .

جمعیت هواداران صلح یك سازمان اقراطی دست چپ بود وانحلال آن دومین قدمی بود که قاسم طی ماه جاری علیه دست چپی هابرداشت. در۱۰ فوریه رادیو بغداد اعلام کردکه عبدالکریم قاسم درخواست حزب نیرومند عراق رابرهبری عبدالقادر بوستانی برای فعالیت رد کرد .

نهرو باپیشنهاد سوکارنو مخالفت‌کرد

رویتر- ۲٤فوریه- رویتر- نهرو نخست وزیر هنددیروز کنفرانس مطبوعاتی اظهار داشت که احساس میکنم ملاقات من با چوئن لای نخست وزیر چین درباره اختلافات مرزی دوکشور مطلوب است. لکن بهیچوجه اطمینانی نیست که نتایج مثبت و خوب ازآن عاید شود .

نهرو درباره پیشنهاد اخیر سوکارنو به خروشچف مبنی برشرکت کشور های آسیائی در کنفرانس سران دول، اظهار داشت که کنفرانس سران را باید بوضع کنونی‌آن رهاکرد زیرا یك کنفرانس محدود غیررسمی میتواند به نتایج بهتری برسد. لکن مسائلی نظیر خلع سلاح رابایدد‌رکنفرانس های وسیعتری مطرح ساخت ودر این کنفرانس ها بدون تردید آسیائیها نیزباید شرکت کنند .

نهرو افزود من مایل نیستم برای ملاقات باچوئن لای از هند خارج شوم و تاحال نیز پاسخی از چوئن لای برای مسافرت به هند دریافت نداشته ام .

آمریکا به‌آلمان موشك مایس میدهد

واشنگتن- ۲۳ فوریه- رویتر- ژنرال تواینینك رئیس ستاد مشترك نظامی امریکا تائید کرد که ایالات متحده درنظر دارد موشك مایس رادر اختیار آلمان غربی بگذارد. برداین موشك ۶۰۰ میل است ومیتواند گلوله اتمی حمل کند. موشك مایس جانشین موشکهای ماتادور خواهد شد که اکنون درخاك آلمان مستقر شده است .

هیئت‌اعزامی بجنوب حرکت‌کرد

ساعت ۱ر۳۰ بعداز ظهر امروز میسیونی برای بررسی وضع اجتماعی بنادر جنوب وکمك بمردم آن سامان با قطار عازم خرمشهر گردید .

قبلا قرار بود آقای صدرالاشراف بعنوان رئیس این هیئت عازم جنوبشود ولی ایشان بعلت کسالت قادر بمسافرت نگردید .

هیئت مزبور مرکب از آقایان سناتور جم، سپهبد آق اولی، سرلشگر قریب، چند نفر پزشك از طرف جمعیت شیرو خورشید سرخ وعده‌ای مهندس آبیاری . هیئت مزبور ابتدا وارد خرمشهر میشود وسپس ازتمام بنادر جنوب دیدن میکند .

٤٦٤ میلیون دلارکمك امریکا بایران

واشنگتن خبرگزاری فرانسه - ۲٤ فوریه - وزارت دفاع ایالات‌متحده امروز اسنادی درباره کمك های آمریکا به کشور های دوست در عرض‌ده سال اخیر انتشار داد .

در لیستی که از طرف وزارت دفاع انتشار یافته میزان کمك امریکابه ایران طی ده سال اخیر ٤٦٤ میلیون و۴۳۹ هزار دولار ذکرشده‌است .

اردن در این مدت ۱۲ میلیون و٦٦۰ هزار دولارواسرائیل ۹۳٦میلیون دولاردریافت داشته‌اند .

اقدامات علمی وفنی سازمان‌چای‌گمرکات

برای بهبود کیفیت وکمیت چای ایران

سازمان چای وزارت گمرکات و انحصارات بموازات فعالیتی که برای ترویج چای‌محصول کشور ازطریق نظارت در کارخانجات جهت تهیه چای مرغوب طبقه‌بندی وبسته‌بندی صحیح وعرضه ببازار معمول‌داشته بمنظور موفقیت بیشتری درپیشرفت کار اخیرا اقدامات موثرو مفیدجدیدی برای‌توسعه و بهبود چای داخلی باین‌شرح بعمل آورده است.

۱- تهیه مقدمات استخدام سه‌نفر کارشناس بصیر و ذیصلاحیت خارجی جهت چایکاری و چایسازی و چشش‌چای‌با استفاده از مقررات‌وجوه اماء ی‌سازمان فائو.

۲- باموافقت وزارت فرهنك در سال‌آتیه یك کلاس اختصاصی در شمال تاسیس تاسالیانه بیست‌نفر دانش آموزان فارغ التحصیل دانشسرای کشاورزی‌یا دیپلمه کامل متوسطه منحصرا روشهای نوین چایکاری و چایسازی رازیر نظر کارشناسان داخلی و خارجی- سازمان چای فرا گرفته واز وجودشان درباغات چای برای راهنمائی چایکاران استفاده‌شود تامیزان بهره‌برداری ازباغات بحدمتعارف یعنی هرهکتار یك تن چای برسد .

۳- جلب موافقت اداره‌چای هندوستان برای اعزام سه‌نفرکارآموز ازایران بهندوستان بمنظور مطالعه علمی وعملی وکسب اطلاعات لازم در باغات چای‌وکارخانجات چایسازی هندوستان .

نام تو زن است!

این «نوول» عالی راکه بتوسط یکی از نویسندگان باذوق ایرانی نوشته شده از روز شنبه آینده هر هفته در **مجله انگلیسی تهران ژورنال** مطالعه فرمائید.

مجله انگلیسی تهران ژورنال که بکمك عده‌ای از نویسندگان معروف ایرانی وخارجی تهیه میشود اکنون با بهترین مجله‌های خارجی برابری مینماید . از خواندن آن غفلت نفرمائید.

مجله انگلیسی تهران ژورنال هرهفته در روزهای‌شنبه بانضمام **روزنامه تهران ژورنال** منتشر میشود- بهاء ۵ریال

برندگان مسابقه اسکی اطلاعات کودکان

شب گذشته‌نام چهارتن ازشرکت کنندگان در مسابقه اسکی اطلاعات کودکان راکه بترتیب نفراول تاچهارم شده بودند چاپ کردیم این آقایان بایدتارور پنجشنبه ساعت ۱۲ صبح مدارك‌خود را بدفتر مجله بیاورند اگرتا ۱۲صبح پنجشنبه مدارك خودرا برای رسیدگی بدفتر مجله نیاورند ازجدول مسابقه خارج وکسانی که‌بعد ازآنها امتیازآورده‌اند بترتیب اول‌تا پنجم اعلام خواهند شد.

فردا تمام میشود

چی؟

حراج کازرونی

پس من وهمه در عرض امروز

فردا باید مایحتاج عید خودرا

تهیه کنیم

فروشگاه (سه دهنه) کازرونی خیابان سعدی

اصفهان خیابان چهارباغ پاساژ کازرونی

فروشگاه فردوسی روزجمعه ۱٦ اسفند

ازساعت ۹ تا۱۳ جهت فروش فوق‌العاده نوروز بازاست.

دراین روزکالاهای بی‌نظیری بشماعرضه میگردد.

لطفا ازهم اکنون نمونه این‌اجناس بی‌نظیررادرویترین های فروشگاه فردوسی ملاحظه فرمائید.

جابرای بچه ها

خانه خانم خدیجه نور محمد کوچك است زیرا روزی که‌آنرا خرید بچه نداشت ولی امروز شش بچه‌دارد ... خوشبختانه سیصد هزارریال جائزه از سری ٤۷۸بایشان فرصت میدهدتامنزل خودرا بخانه بزرگتری تبدیل کنندکه برای بچه ها جای‌بیشتری داشته باشد .

«بنگاه بخت‌آزمائی ملی »

آ-٤۳٦٦٤

فقط ۵ روز فقط ۵ روز

هرمغازه

هما

از روز شنبه هفتم اسفندماه جاری مغازه هما فروش مخصوص خودرا باتخفیف کلی آغاز میکند.

فروش مخصوص **هما** برای‌اولین باروتاکنون‌سابقه نداشته است.

مغازه هما اول لاله‌زارنو تلفن ۳۵٦۸۹

آ-٤۳۷۵٦

کفش ملی فیل نشان

مارك معروف کفشهای راحت وبادوام (کتانی لاستیکی و چرمی) است که درایران وبادست توانای کارگران ایرانی ساخته‌میشود

شرکت سهامی کفش ملی

افتخار دارد محصولاتی راکه ازهرحیث بامحصولات خارجی رقابت مینماید تهیه وبوسیله فروشگاههانمایندگان خود درتهران وشهرستانها در دسترس هموطنان عزیز قرارمیدهد.

دفترمرکزی: خیابان نیام - ساختمان استاندارد - شماره ۵۷۹ - تلفن ۲۲۳۸۹

روغن نباتی قوطی کره دارد