اطلاعات

برای عرض آخرین گزارشهای مربوط بروابط ایران‌وعراق

امروز وزیر خارجه در شمال شرفیاب شد

★ نخست‌وزیر ایران پیش از ترك کراچی‌گفت: امیدوارم اختلاف ایران وعراق بطور مسالمت‌آمیز حل‌گردد.

★ حسین جمیل سفیر سابق عراق درتهران مدت یکساعت باعبدالکریم قاسم مذاکره کرد

در ساعت ده بامداد امروز آقای‌آرام وزیر امور خارجه با هواپیما رهسپار رامسر گردید . آخرین گزارش تلفنی خبرنگار ما از رامسر حاکیست که آقای وزیر امور خارجه بعد از ظهر امروز بحضور شاهنشاه رسیده و آخرین گزارشهای مربوط بروابط ایران و عراق را باستحضار رسانیده است .

همانطور که طی دو روز گذشته بآگاهی خوانندگان گرامی رسید وزارت امور خارجه معتقد است که حل اختلافات موجود بین دو کشور از طرق مسالمت آمیز میسر می باشد و بخصوص اظهارات اخیر«هاشم‌جواد» وزیر امور خارجه عراق در بغداد در این زمینه ، از نظر برخی از مقامات نزدیك بوزارت امور خارجه اینطور تلقی گردیده که امیدواری وزارت امور خارجه ایران یکطرفه نیست.

مطبوعات بغداد

در مطبوعات این هفته بغداد که به تهران رسیده‌هنوز حملات وتحریکاتی علیه ایران بچشم می خورد .

روزنامه «المبداء» چاپ بغداد خبر می دهد که پیش از اعلام استعفای حسین جمیل از سفارت کبرای عراق در تهران مشارالیه با عبدالکریم‌قاسم در وزارت دفاع ملاقات کرده و مدت یکساعت پیرامون روابط ایران وعراق و ماموریت اخیر خود در سازمان‌ملل گفتگو کرده است .

بنظر میرسد که استعفای ازسفارت ایران و عراق بمشارالیه‌تکلیف‌گردیده است .

سخنان نخست وزیر

دیروز آقای‌نخست‌وزیر بخبرنگاران پاکستانی پیرامون روابط ایران و عراق اظهار داشت : امیدوارم اختلاف ایران و عراق بطور مسالمت آمیز حل گردد .

آقای دکتر اقبال همچنین اظهار داشت این اختلاف در اثر اظهارات اخیر نخست وزیر عراق دایربر ادعای آن کشور حاکمیت سه‌میل از آبهای شط‌العرب پیدا شده است .

تخفیف در تشنج

رادیو صدای آمریکا در برنامه فارسی دیشب خود گفت :

گزارش رسیده حاکی است که تشنج بر سر مسئله شط‌العرب واقع میان ایران و عراق تخفیف یافته است در بغداد آقای هاشم جواد وزیرخارجه عراق اظهار تمایل نمود که اختلاف مذکور بطور مسالمت آمیز و درصورت لزوم- از طریق سازمان‌ملل متحدحل وفصل گردد- در عین حال وزیرخارجه عراق ادامه فعالیت نظامی ایران رادر آن ناحیه سرحدی بزیان روابط دو کشور دانسته است قبلا آقای منوچهر اقبال نخست وزیر ایران گفته بودکه ایران در صورت تجاوز عراق بایران از متحدین خود کمك خواهد خواست .

اظهارات سفارت عراق‌درتهران

تهران- رویتر - ۳۰ دسامبر - سفارت کبرای عراق در تهران امروز مندرجات مطبوعات خارجی را دائر براینکه در میان مردم‌عراق وقبایل‌آن کشور موجی از خشم و غضب برانگیخته شده و این عده خودرابرای شورش علیه حکومت بغداد مسلح کرده‌اند تکذیب نمود .

درمورد افزایش سرمایه بانك رهنی

مجلس‌شورا اعتراض سنا راوارد ندانست

۲۴ صفحه

بطوریکه خوانندگان محترم مسبوق هستند ، چندی پیش مجلس شورای ملی لایحه افزایش سرمایه بانك‌رهنی را بدون در نظر گرفتن اصلاحات‌سنا تصویب وبدولت ابلاغ کرد در حالی‌که سنا این لایحه را غیر مالی تشخیص داده و نظر خود.را در آن تصویبی تلقی کرده‌بود .

بدنبال این موضوع از طرف مجلس سنا دونامه بدولت و مجلس شورای ملی نوشته شد .

امروز خبرنگار ما کسب اطلاع کرد که مجلس شورایملی بنامه اعتراضیه سنا پاسخ داده‌است .

د راین نامه مجلس شورایملی‌عمل خود را در مورد تصویب وابلاغ لایحه بدولت صحیح دانسته و اعتراض‌مجلس سنا را وارد ندانسته است و امابقرار اطلاع جواب نامه سنا از طرف دولت هنوز داده نشده‌است .

یکی از آقایان سناتورها امروز بخبرنگار ما گفت : مجلس سناهنوز منتظر نامه دولت است و چون‌آقای نخست وزیر در مسافرت بوده و تازه بتهران مراجعت کرده‌اند ممکن است ظرف امروز و فردا جواب نامه سنا واصل شود .

بقراری که خبرنگارما اطلاع میدهد لایحه افزایش سرمایه بانك رهنی هنوز بتوشیح ملوکانه نرسیده‌است وتا تعیین تکلیف آن و رفع اختلاف موجود برای توشیح فرستاده نخواهد شد .

جریان روز

راه زیرزمینی ⁞ پیروزی منفی

سرمقاله وتفسیرجهان را درصفحه دوم مطالعه فرمائید

شاهنشاه و ملکه درشکارگاه مخصوص

اعلیحضرتین دراواخرهفته بپایتخت مراجعت میفرمایند

● نخست‌وزیر سوئد وهمسرش روز پنجشنبه آینده ناهار میهمان شاهنشاه و علیاحضرت ملکه فرح هستند

● احتمال میرود روز ۱۷ دی علیاحضرت ملکه نخستین پیام رادیوئی خودرا خطاب ببانوان ایراد نمایند.

شاه وملکه درمیان مردم

اعلیحضرت همایونی وعلیاحضرت ملکه‌همه‌جا باشوروشعف مردم مازندران‌روبروشدند

شاهنشاه و علیاحضرت ملکه فرح دیروزدرشکارگاه مخصوص نزدیك رامسر بشکار پرداختند.

خبرنگار ما از رامسر گزارش میدهد که شاهنشاه و علیاحضرت ملکه فرح باتفاق همراهان درساعت دهو نیم بامداد دیروز در جاده کازینو د رشکارگاه‌مخصوص سرگرم‌شکار شدند . شاهنشاه و علیاحضرت‌ملکه فرح در ساعت یك بعد از ظهر به هتل رامسر بازگشتند . در راه بازگشت جمعی از کشاورزان‌حوالی شهسوار که در انتظار موکب‌شاهانه بودند و هنگام رسیدن اتومبیل سلطنتی که علیاحضرت ملکه فرح آنرا میراندند زنی برای تقدیم عریضه مقابل اتومبیل‌آمد .شاهنشاه شخصا بیش از ده عریضه را از کشاورزان دریافت داشته و با محبت و مهربانی خاص و پدرانه‌ای بزنان و مردان‌کشاورز ابرازتفقدفرمودند. کشاورزان با فریاد های زنده‌باد اعلیحضرت همایون شاهنشاه وزنده

بقیه در صفحه بیست‌ویکم

بررسی لایحه جدید استخدام‌کشوری

شرط دریافت اضافه اشتغال بکار است

★ تعداد اضافه دررتبه‌های پائین، بیش از رتبه‌های بالا است

★ به خدمتگزاران درهردرجه تا چهارده اضافه تعلق میگیرد

★ سابقه خدمت در دریافت ترفیع واضافه مؤثراست

در شماره دیروز در مورد اضافه حقوق کارمندان در داخل هررتبه صحبت کردیم اینك بحث خود را پیرامون اضافه حقوق خدمتگزاران ادامه میدهیم :

اضافه خدمتگزاران

در مورد خدمتگزاران نیز مانند کارمندان پیش بینی هائی شده وبرای خدمتگزاران دردرجات شش گانه، در هر درجه‌تا چهارده سال امکان دریافت اضافه پیش بینی شده‌است . خدمتگزاران بدین ترتیب‌تارسیدن‌بسن بازنشستگی مرتبا اضافه و ترفیع‌دریافت خواهند داشت .

بقیه در صفحه شانزدهم

نخست‌وزیر بتهران بازگشت

★ دکتر اقبال بزودی نتایج سفر پاکستان را باطلاع عموم خواهد رسانید.

★ نخست‌وزیر لزوم تقویت پیمان مرکزی را تاکید کرد.

یکساعت و ربع بامداد امروز آقای نخست وزیر وبانو باتفاق آقایان دکتر کاسمی وزیر مشاور - مسعود فروغی معاون نخست‌وزیر - دکتر فرهادرئیس دانشگاه تهران و چندتن از استادان دانشگاه از سفر شش روزه پاکستان بتهران وارد شدند .

در فرودگاه آقایان وزراء معاونین و مدیران کل وزارت خانه ها ، سفیر کبیر پاکستان و عده‌ای از دوستان و اعضای حزب ملیون از نخست‌وزیر استقبال کردند .

آقای دکتر اقبال امروز در منزل به

بقیه در صفحه بیست‌ویکم

تك‌شماره اطلاعات

از روز شنبه آینده (پس فردا) نیم ریال برقیمت تك‌فروشی روزنامه اطلاعات افزوده میشود و تك شماره اطلاعات در تمام کشور بجای ۳ریال‌ونیم ۳ریال خواهدبود .

تصور می‌کنیم اگر هیچ دلیلی دراین باره برای خوانندگان عزیز خود ذکر نکنیم خودشان باتوجه باوضاع واحوال بما حق میدهند که‌این تغییر قیمت را برای حفظ موسسه‌ای که تعلق بخودشان دارد قائل شویم .

فقط دراینجا بیك نکته اشاره می‌نمائیم وآن‌ترقی‌قیمت کاغذ می‌باشد که چندماه‌است تفاوت مزبور را تحمل نمودیم وتلاش بسیار کردیم که زیان کاغذ را ازراه چاپ آگهی که نقش مهمی در تامین هزینه چاپ ومخارج موسسه دارا می‌باشد تامین نمائیم ولی‌میسر نگردید چون نه‌فقط کاغذ بلکه همه چیز قوس صعودی پیموده‌است و قیمت تك شماره اطلاعات حتی تکافوی قیمت کاغذی را که بدست خوانندگان محترم میرسد نمی‌نمود .ازاین رو مجبور شدیم نرخ‌تك شماره روزنامه‌را به ۳ریال ترقی دهیم وازروز شنبه این نظر عملی میگردد .

مابپیوسته بعلائق و توجه و حمایت مشترکین گرامی و خوانندگان عزیز خود تکیه داشته‌ایم و اطمینان داریم که‌مشکلات مارا می‌پذیرند ودراخذ این تصمیم مارا محق میدانند .

در باشگاه مهرگان

آقای علی‌اصغر حکمت درباره تولستوی سخنرانی‌کرد

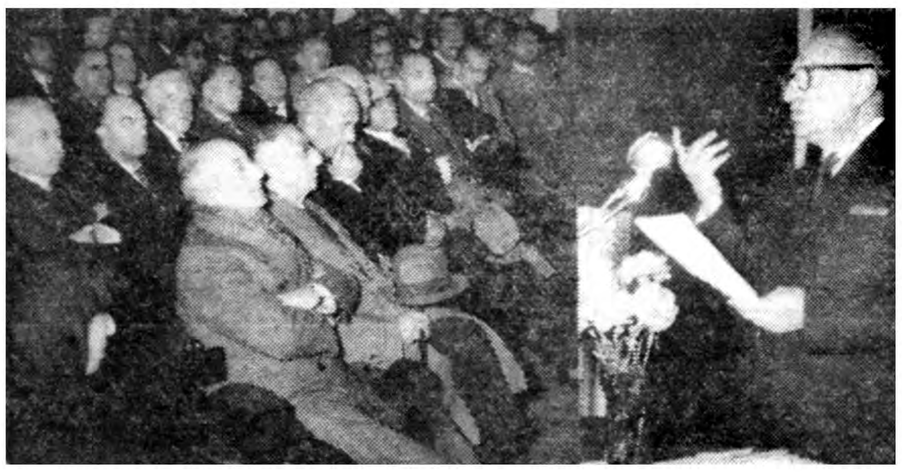

صدای مطبوع وگرم مرد محترمی که موئی سپید داشت توجه مرابه خود جلب کرد .

-بنده که دیرنکرده‌ام؟

دیگری بساعت خودنگاهی کرد وگفت.

-خیرقربان سروقت تشریف

بقیه در صفحه بیست ودوم

وضع اتوبوسرانی وعبورومرور در پایتخت

درکمیسیون خاصی در نخست‌وزیری مورد رسیدگی قرار میگیرد

امروز از نخست‌وزیری کسب اطلاع شدکه کمیسیون پیشنهادها وابتکارات همه‌روزه ازساعت ۵تا۷ بعداز ظهر تشکیل میشود و هرگونه پیشنهادویا نظر اصلاحی رسیده رامورد بررسی قرار میدهد.

بقرار اطلاع روز چهارشنبه بیستو نهم دیماه موضوع اتوبوسرانی وعبورو مرور درشهر تهران مورد بررسی قرار خواهد گرفت.

علاقمندان میتوانند پیشنهادها و نظرات خودرا باین کمیسیون ارسال دارند .

بازرسی نخست وزیری طی اعلامیه‌ئی مردم‌را بهمکاری باکمیسیون پیشنهادهاو ابتکارات نخست‌وزیری دعوت کرده‌است.

دکتر نبوی

متخصص قلب که‌برای مطالعه‌به انگلستان رفته بودند به تهران مراجعت نمودند .

بازرگانی بین بصره وآبادان ادامه دارد درصفحه ۱۶

رئیس راهنمائی ورانندگی اعلام خطر کرد درصفحه ۱۸

جنب وجوش فوق‌العاده‌ای دردنیای مسیحی حکمفرماست درصفحه ۱۷

۱۶مه تاریخ‌قطعی کنفرانس‌سران‌شد

خروشچف باموعدی‌که غرب پیشنهادکرده موافق است- موافقت خروشچف بعنوان یك موفقیت مك‌میلان تلقی‌گردید

-مسکو-رویتر -۳۰ دسامبر -مقامات صلاحیتدار در مسکو اعلام کردند که شوروی با پیشنهاد غرب مبنی بر تشکیل کنفرانس سران در تاریخ ۱۶ ماه مه ۱۹۶۰ در پاریس موافقت کرده است .

بقرار اطلاع عصر امروز گرومیکو وزیر خارجه شوروی سفرای سه دولت بزرك غرب در مسکورا به‌وزارت خارجه شوروی دعوت کرد و متن نامه دولت متبوع خویش را که ازموافقت خروشچف‌با تاریخ ۱۶ مه برای‌تشکیل کنفرانس سران بود به آنها تسلیم نمود .

بقیه در صفحه۳

بزرگترین مسابقات اسکی سال

کاروان‌اسکی اطلاعات جوانان

بصفحه هفدهم مراجعه‌فرمائید

بزرگترین مسابقه بسکتبال خردسالان

کاپ اطلاعات کودکان

ازساعت دوبعدازظهر روز جمعه دهم دیماه درسالن ورزش دانشگاه آغاز میشود

امشب ویگن فقط درتالار پلارا

ازساعت ۱۰ تاصبح درشب‌نشینی ویگن درتالار پلارا شرکت میکند

ویگن امشب هدیه جالبی بشما تقدیم خواهدکرد

محل فروش بلیط : صفحه فروشیهای بتهوون.رویال وژنو مغازه اسپرسو کیشه سینما دیانا ومحل شب‌نشینی

آ-۳۶۱۲۸

دانشجویان، روشنفکران وکلیه هنرمندان جوان

روزهای جمعه به عشق «اطلاعات هفتگی» سر ازخواب برمیدارند

BOSCH PRODUCTS

شمع و باطری بوش در دنیائی نظیر است

نماینده انحصاری

شرکت سهامی بوش

تلفن ۳۶۹۶۲-۳۰۳۸۱۶

چهار روز دیگر

دوشنبه سیزدهم دی‌ماه روزی است‌که در تلویزیون ایران برنده اول قرعه‌کشی سازمان چای وزارت‌گمرکات وانحصارات

(یکعمر صدساله چای مجانی)

و۹۹ برنده جایزه دیگرتعیین وبعموم معرفی میشوند

هم اکنون دارندگان روزنامه اطلاعات دوشنبه ۲۹آذر می‌توانند مطمئن باشندکه بااصابت این شانس بزرك وبامصرف

بهترین چای زرین‌ممتاز

محصول ایران

عمرشان درازتر ونشاطشان همیشگی خواهدشد

آ-۳۶۱۰۲ سازمان چای

دکتر داریوش ایزدی شیرازی

داخلی - اطفال - چشم

ویزیت: ۱۰ تا ۱۲ چهارراه پهلوی بهمنیار

کارخانجات TICINO معروف تی‌چی‌نو ایتالیا

سازنده انواع لوازم برق مخصوص ساختمانهای عالی و مدرن ومصارف صنعتی نماینده انحصاری:

ایرانپایه - تلفن ۲۷۶۴۶

نشانی جدید

شرکت سهامی ایران لفاف

نزدیك چهارراه شاه‌بش کوچه شهریار پلاك ۲۱

نشانی جدید

شرکت پخش آلومینیوم

نزدیك چهارراه شاه‌بش کوچه شهریار پلاك ۲۱ تلفن ۶۶۴۰۵

عرض ۹۰ سانت - رنگ ثابت

چیت - کودری

جهان چیت

روغن نباتی قو افسانه‌نیست بلکه‌یک روغن حقیقی است که واقعاً طعم کره دارد

کانون طوطی

آ-۳۶۱۲۲

جریان روز

راه زیرزمینی

دیروز گفتیم که‌جلوگیری ازافزایش اتومبیل در تهران امکان پذیرنیست زیرا کسی را نمیتوان منع کرد اتومبیل سواری نداشته باشد وتوقع بیجائی است جلوی رشد و ترقی جامعه گرفته شود .

و یك وقت بود اتومبیل جزو تجملات زندگی بشمار میرفت ، ولی حالا احساس احتیاج بدان میشود، بخصوص که روز بروز جمعیت شهر افزایش می‌یابد و شهر وسعت پیدا میکند و خانه ها از چهار طرف چندین کیلومتر بخارج شهر کشیده میشود در این صورت احتیاج مردم بوسائط نقلیه بخصوص‌اتوبوس بیشتر میشود .

بنابر این جلوی افزایش وسایط نقلیه موتوری را بهیچ قیمتی نمیتوان گرفت .

دیروز بمناسبت‌افتتاح کلاس‌رانندگان ارتش مراسمی در پادگان جمشید به برقرار بودکه جریان آن در شماره امروز صفحه ۱۸ منعکس است . رئیس کل شهربانی در این‌مراسم نطقی ایراد نمود و از مشکلات کنونی عبور و مرور و افزایش وسایط نقلیه سخن گفت و در نتیجه لزوم تشکیل کلاس رانندگی و رعایت مقررات و آئین نامه رانندگی را بخصوص از جانب افراد ارتشی یاد آور شد و در پایان مراسم رئیس اداره راهنمائی و رانندگی اشاره بافزایش اتومبیل های سواری در یك سال و نیم اخیر بتعداد ۱۹ هزار دستگاه نموده و اعلام خطر کرد که اگر بدین منوال پیش رود وضع عبور و مرور در آینده مشکلتر خواهد شد ولی اظهار امیدواری نمود که با تاسیس این قبیل کلاسها و تنظیم برنامه‌های صحیح برای رانندگی‌شاید بتوانیم‌بامشکلات‌عبورومرورمبارزه کنیم.

ما اعلام خطرسرتیپ اختیار راتائید می‌نمائیم ولی امیدواری ایشان رابه بهبودعبور و مرور قبول نداریم‌باید از حالا فکر اساسی در این باره بشود . مگر خیابان های کنونی رامی توان وسعت داد ؟ یابرخیابانها افزود یا از افزایش اتومبیل کاست . با جلوی کثرت نفوس تهران وتمایلات مردم را بداشتن اتومبیل گرفت .در اینصورت باچه وسایل و موجباتی میتوان عبور و مرور را بهترکرد ؟

اگر رئیس کل‌شهربانی ورئیس راهنمائی ورانندگی دورنمای آینده‌را مورد توجه قرار دهند مسلما باما همداستان خواهند شد که مشکلات رانندگی در سال های بعد چند برابر میگردد و چاره‌ای نیست جز اینکه توسل به راه زیر زمینی جویند .

در شهر های بزرك جهان کشیدن خط آهن زیر زمینی را خیلی پیش از اینکه با مشکلات امروزی عبور و مرور مواجه شوند بمنظور سهولت رفت و آمد مردم معمول ساخته‌اند ، ارزش و اهمیت این راه های زیرزمینی حالاکه خیابانها مملو از اتومبیل‌شده و عبور و مرور مشکل گردیده بیشتر ظاهر شده و خدمت بزرگی بمردم انجام میدهد .

تصور نفرمائید مشکلات عبور و مرور فقط در تهران بچشم میخورد در تمام شهرهای بزرك عالم چنین است در لندن از این بدتر و در نیویورك بحدی عبور و مرور مشکل میباشدو جا برای گذاشتن اتومبیل در داخل شهر کم است که مردم ناچاراتومبیل های خود را روزهای وسط هفته در خانه یا در خارج شهر میگذارندو بعد پیاده یا از راه زیر زمین و یا روی زمین وبا اتوبوس داخل شهر میشوند و بر سر کارهای خود می روند، از اتومبیل روزهای تعطیل‌استفاده میکنند .

چندی پیش کشیدن خط آهن زیر زمینی تهران مورد گفتگو قرارگرفت و حتی شنیده شدیك شرکت‌خارجی برای‌مطالعه بتهران آمد و نظریات مساعدی دادو بعد این پرونده مثل خیلی کارهای مفید بطاق نسیا ونو فراموشی افتاد.

بعقیدهٔ ما با پیشرفت های‌علمی وفنی امروز دنیا و موجباتیکه اکنون در عالم صنعت فراهم میباشد نباید این طرح های عام المنفعه را کنار گذاشت ، گفته میشد که چون در تهران چاههای فاضل آب وجوددارد ساختن راه آهن زیر زمینی امکان پذیر نیست و حال آنکه با حفر تونل های بزرك زیر زمینی نه فقط میتوان مسئله فاضل‌آب تهران را ضمن احداث راه آهن زیر زمینی حل کرد، بلکه عبور لوله‌های برق وتلفن راکه اکنون سطح خیابانها را برای آن هرچند روز یك بار می شکافند و خراب میکنندمیتوان از داخل تونل ها بسهولت فراهم نمود .

ما امیدواریم این موضوع مهم مورد توجه اولیای امور قرار گیرد ورئیس کل شهربانی که توجه و علاقهٔ کامل بمسئولیت های خطیر خود دارند بیش از سایرین در این فکر باشند و اصرار ورزند که مشکل عبور و مرور با تاسیس راه‌آهن‌زیر زمینی تاحدی مرتفع گردد، چه ، وقتی وسایط نقلیه کافی و سریع وطویل که حتی بشمیرانات متصل شود در اختیار مردم قرار گرفت هجوم امروزی کاسته میشود یا لااقل از این بدتر نخواهد شد .

پیروزی منفی

دیپلماسی به تنهائی قادر به‌معجزه نیست ، اگر چه در دست‌مردان نیرومندی مانند دوگل میتواندحتی از نقاط ضعف موفقیت هائی بوجود آورد . اما برای پیروزی واقعی‌مثبت و درخشنده ، زورو قدرت لازم‌است، قدرتی که بدرخشد و نیاز به اثبات نداشته باشد و حجت موجه دارنده خود باشد.

آنچه ژنرال دوگل در کنفرانس گذشته پاریس انجام داد برای فرانسویان جمهوری چهارم باور ـ کردنی نبوده است ، او به اتکای بیش از یك میلیارد دولار ذخیره ارزی فرانسه و موفقیت های نظامی و سیاسی در الجزایر توانسته است استقلال عملی از خود ظاهر سازد که مختص جمهوری پنجم اواست.

اما پیروزیهای او عموما جنبه‌منفی دارد. او توانسته است با اراده امریکائیها و انگلیسها در مورد وحدت فرماندهی ناتو مخالفت‌کند. کنفرانس سران را تا آنجا که می خواست به عقب اندازد ، و در دستور مذاکرات دستی ببرد .او قادر نبوده است از امریکا اسرار اتمی آنرا بگیرد ، یا حقی در استعمال گلوله های اتمی موشکها و بمبهای اتمی‌هواپیما های امریکائی بدست آورد (در واقع حق شرکت در صدور فرمان آتش) و فرانسه را وارد در مسئولیت های جهانی امریکا سازد. درخشان ترین‌پیروزی او در مورد اخیر موافقت امریکا با این مسئله بوده است که در کنفرانس سران شرق‌و غرب‌موضوع کمك به کشور های عقب افتاده مطرح گردد اما این پیروزی هم توخالی است . فرانسه پول زیادی ندارد که به دنیای توسعه نیافته بدهد و امریکا هم مایل نیست دیگران ـ حتی اروپائیها ـ بخرج‌او کسب حیثیت و اعتبار کنند .اگر هم خروشچف بپذیرد که شرق و غرب مشترکا برنامه کمکها رااجرا کنند ـ امری که موافقت با آن بعیدتر از توافق بر سر مراحل‌اولیه خلع سلاح است ـ باز اختیار کار را دولت هائی در دست خواهند داشت که پول بیشتری میدهند.

گفتگو از تشکیل یك سازمان اقتصادی اتلانتیك بیش از آنچه فرانسه را در سیاست اقتصادی جهانی مداخله دهد امریکا راوارد تحولات اقتصادی اروپا خواهد کرد. این حقیقتی است که‌انگلیسها بسرعت دریافته‌اند و با همه‌احساس تلخی که میکنند جز تن دادن به آن راهی ندارند.

شك نیست که سیاست اروپائی دوگل اگر ادامه یابد و بر اثر تك‌رویهای فرانسه ، اتحاد باآلمان را متلاشی نسازد ، رویاهای ژنرال را تعبیر خواهد کرد. فرانسه در قلب اروپای متحد ـ اگر همه‌نه برسر آن ـ جزء یك نیروی سوم واقعی جهانی خواهد شد که به تنهائی از عهده مقابله با بلوك اروپای شرقی برآید و لزوم توقف سربازان امریکائی را در اروپا از میان ببرد و عامل قاطعی در سیاست‌و اقتصاد دنیای آسیائی و افریقائی‌بشود.

اما در این راه عمدهٔ کار رفتاربا آلمان است . فرانسویها باید دقیقا منافع حیاتی آلمان را رعایت کنند وبه تبع آن‌با امریکا نیز به کنار آیند . زیرا آلمانها سنك بنای سیاست خود را نگه‌داشتن امریکا در اروپا قرار داده‌اند و اگرفرانسه جدا موقعیت اتحادیه اتلانتیك را بخطر اندازد و یا امریکا را بار دیگر به انزواطلبی‌سوق دهد (باهمه استبعادی که این امور دارد)تصادم نظریات فرانسه و آلمان کارمحور پاریس ـ بن‌را خواهد ساخت . همچنانکه اگر فرانسویان درنزدیك شدن به روسها بیش از حدفراروند، پایه اتحاد خود را با آلمان سست خواهند کرد.

اختلافات فرانسه و امریکا در شرایط کنونی جنك سرد نه آنقدر خطرناك و نه آنقدر فوری است‌که هیچگونه تغییر روش سیاسی را در میان‌کشور های غربی‌الزام کند. بهر حال‌فرانسه نمیخواهد از اتحادیه اتلانتیك کناره گیرد و شوروی خیال حمله ندارد و فرماندهی هوائی استراتژیك امریکا برای جلوگیری از یك تعرض عمومی‌مهیا است .وتاوقتی فرانسه مسئله‌الجزایر و مسائل اقتصادی مربوط به ایجاد یك قدرت ضربتی اتمی را حل نکرده،ورقهای برنده‌ای برای‌پیروزی های بزرگتر بدست ژنرال‌نخواهد آمد.

تغییر شماره تلفن

دکتر محمد میرعابدی

جراح ومتخصص گوش وگلوو بینی وحنجره از دانشگاه پاریس

نشانی: خیابان تخت جمشید ـ بین ویلا وفیشرآباد ۲۹۳ شماره تلفن جدید: ۶۳۲۲۳ آ ـ ۳۶۱۲۴

همه‌کس، درهمه‌جا، همه وقت، هرجمعه.

با«اطلاعات هفتگی»، افتخار مطبوعات ایران

فرهنك عمید

فرهنك بزرك دو جلدی مفصل و مصور که از دوسال‌قبل زیر چاپ بود منتشر گردید

این فرهنك دنیائی از علم و ادب و ذوق و هنر ، و مجموعه کاملی از تمام لغات‌مصطلح‌فارسی‌واصطلاحات علمی است کلیه واژه های فارسی و لغات عربی و اروپائی مصطلح در زبان فارسی ، و اصطلاحات علمی: فیزیك‌ـشیمی‌ـ گیاه‌شناسی ـ جانور شناسی ـ طب‌ـ دارو سازی و غیره ، واصطلاحات ادبی و فنون شعر :صنایع بدیع و معانی و بیان و عروض ،و اشعار بر گزیده از شعراء بزرك فارسی و هزاران‌تصویر از انواع گیاهها و جانوران و اشیاء مختلف و تابلو ها و تصاویر رنگی از تشریح بدن انسان و تیره های حیوانات و پرندگان و حشرات ، و پرچمهای تمام کشور ها ، بانضمام دو قسمت جداگانه یکی شامل کلیه نامهای مردان و زنان برای نامگذاری پسران و دختران ، ودیگری مشتمل بر امثال و حکم و ضرب‌المثلهای متداول در زبان فارسی با شرح وتفسیر،ومزایای جالب توجه‌دیگرکه باید برای العین‌مشاهده‌شود فرهنك عمید در دو مجلد و شامل ۱۵۰۰ صفحه و در حدود شصت هزار لغت است ، باهمه اینها بمنظور استفاده عموم بهای آن بسیارارزان و فقط ۶۰۰ ریال تعیین شده است .

مرکزانتشار کتابخانه ابن سینا ـ تهران ـ میدان‌مخبرالدوله

آ ـ ۳۲۸۴۶ ۱ـ۴

دوره زمستانی

کلاسهای انگلیسی بهشت

زیر نظر دکتر دانا بهشتی

از یازدهم دی شروع و تابیستم فروردین ادامه دارد

۱۴استاد مبرززبان سی کلاس مختلف راتدریس‌میکنند

شهریه دوره زمستان : ۴۰۰ ریال

نام نویسی همه روزه صبح و عصر ادامه دارد

خیابان‌شاه‌ـ بیست‌متری‌اول‌ـ چهار راه ناهید ۴۳۶۵۷

آ ـ ۲۷۲۶۹ ۱ـ۶

آقایان پزشکان محترم

اکسیژن ترابی‌باسرویس‌حمل ونقل درتمام شبانه‌روز آماده است موسسه لانتازول واکسیژن ترابی‌امین‌ـ خیابان سعدی اول منوچهری

تلفن ۳۴۷۹۷ ۱ـ۳ آ ـ ۲۸۳۹۷

بدینوسیله فوت مرحومه بانو **سیده فاطمه صالحی** والده خانم آقای عبداله‌نوروزیان خمینی‌کمره‌ای راباطلاع دوستان و آشنایان میرساند مجلس ترحیم مردانه روز جمعه ۱۰ دی از ساعت ۲ الی چهار و نیم بعد از ظهر در مسجد فخرالدوله و مجلس زنانه همانساعت در منزل آن مرحومه منعقد است **الاحقر حاج میرزا خلیل کمره‌ـ عباس نوروزیان ـ علی نوروزیان ـمحمد صادق نوروزیان‌ـ عبداله نوروزیان ـ عبدالحسین قمی ـ محمد جواد قمی ـ محمد حسن قمی ـ یعقوب خلعت بری ـ**

بدینوسیله فوت والده خانم آقای عبداله نوروزیان معاون اداره حسابداری کل انتشارات و رادیو را باطلاع دوستان و آشنایان محترم میرساند متوقع است درمجلس ترحیم آنمرحومه که از ساعت دو الی چهار و نیم بعد از ظهر روز جمعه دهم دیماه در مسجد فخرالدوله دروازه شمیران منعقد است شرکت فرمایند .

رئیس اداره حسابداری کل انتشارات و رادیو

آ ـ ۲۸۴۶۱ **محمود غفاری**

مصیبت وارده را بعموم بازماندگان آنمرحومه بویژه خانواده محترم نوروزیان تسلیت میدهیم .

بمناسبت فوت مرحوم خلد آشیان **حاج علی حاجیان (معروف بنقاش)** روز جمعه ۱۰ر۱۰ر۳۸ از ساعت ۸ونیم صبح تا ۱۲ مجلس ختم در مسجد حاج ابوالفتح واقع در میدان شاه بر پا است البته دوستان و آشنایان برای شادی روح آنمرحوم سرافراز خواهند فرمود . مجلس ختم زنانه نیز از ساعت ۱۰ صبح الی ۴ بعد از ظهر همانروز در خانه شخصی حاجیان واقع در خیابان ری کوچه آب منگل‌مقابل یخچال بر قرار خواهد بود .

حاج علی اصغر حاجیان ـ حاج مرتضی حاجیان ـحاج محمود توسلی خواه و برادران ـمهندس هادی رستا ـ یداله ظریفیان ـمدرس غروی ـذوالفقاری ـ موسویان

بعموم‌بازماندگان‌آنمرحوم مصیبت‌وارده راتسلیت میدهیم

از کلیه آقایان دوستان و پزشگان ـ قضات و فامیل محترمی که درمراسم تشییع جنازه وختم‌وهفته مرحومه بانو مهرشرف‌السادات‌هاشمی نژاد شرکت فرموده یاحضورا ـ کتبا و تلگرافا اظهار همدردی‌فرموده‌اند بی‌نهایت سپاسگزاریم چنانچه بعلت تالمات روحی تاخیر درشرفیابی و عرض تشکر شود پوزش میطلبیم .

سید ابراهیم هاشمی نژاد ـ سیداسماعیل‌هاشمی نژاد ـ دکتر سیدعباس هاشمی نژادـسید محمود هاشمی نژاد.

تشکر و اعتذار

از دوستان و آشنایان وخویشاوندان گرامی که‌درمراسم تشییع یادرمجالس تذکر شادروان مصطفی ناصر شرکت فرموده یاوسیله تلگراف و نامه و جرائد ابراز همدردی فرموده‌اند تشکر و سپاسگزارم و چون براثر کسالت عارضه و تالم روحی ممکن‌است درعرض تشکر حضوری قصوری پیش آید امیدعفو دارم . **فخری‌قریب(ناصر)**

سپاسگذاری

خانواده‌های ناصر و قریب از ذوات محترمیکه باحضور درمراسم تشییع یامجالس تذکر مرحوم مصطفی ناصر شرکت فرموده و یاکتبی و تلگرافی اظهار همدردی فرموده‌اند بی‌نهایت متشکرند .

کارمندان اداره توزیع نیروبنگاه برق‌تهران از کلیه همکاران‌محترم اداری وکارخانه ودوستان وآشنایان که‌در تشییع ومجالس ختم ومراسم شب هفت شادروان **مهدی‌شعاعی** شرکت فرموده‌اظهار امتنان نموده سعادت وسلامتی همگی راازخداوند متعال خواستار است.

رئیس اداره توزیع نیرو‌ـ مهندس تیمور لکستانی

یك کیف محتوی ورقه خاتمه خدمت سربازی ودوسند مالکیت که بنام مرتضی آقا کوچك صراف تهرانی و بانوانسیه مرادی‌است در روز پنج‌شنبه (۹ر۱۰ر۳۸)ساعت۸صبح‌درمسیرخیابان‌ژاله‌ببازارمفقوده گردیده‌است از جوینده تقاضا میشود که ببازار سرای حاج حسن حجره مقدس جورابچی مراجعه ومژدگانی دریافت دارد ضمنا هرگونه معامله‌ای که بنام این‌دوسند انجام بگیرد ازدرجه اعتبار ساقطاست .

آ ـ ۲۸۴۸۳ ۱ـ۲

نورالانوار ازبحرالاسرار

درعلم صنعت وکیمیا اثر طبع عالم ربانی وحکیم صمدانی

مرحوم مظفر علیشاه کرمانی

اولین کتابیست درعلم کیمیا وصنعت وحکمت عملیه وخلاصه‌ایست از تدبیرات کتب حکماء وفلاسفه قرون ماضیه بامقدمه وتصحیح آقای **نصرالله سبوحی** منتشر می‌ـ گردد قیمت ۱۲ تومان. کتابفروشی مرکزی‌ـ خیام ناصر خسروـ پیروز باغ سپهسالار ۱ـ۳ آ ـ ۳۵۷۲۸

دوره زمستانی

کلاسهای انگلیسی یکتا

تحت‌نظر استادان مبرز

از۱۵ دی شروع میشود

نام‌نویسی همه روزه ازساعت ۸ تا۱۲ ۲ تا۵ ادامه دارد باغ صبا خیابان ملك خیابان میرهادی ـ یکتا تلفن ۳۰۵۴۳۳

آ ـ ۲۷۹۳۱ ۱ـ۳

منقل نفتی برای کرسی

بزودی منقلی که کرسی را بانفت گرم میکند پس از سه سال آزمایش تکمیل شده وارد بازار میشود این منقل دارای مزایای‌بسیار است از جمله سهولت استعمال برای همه طبقات ـ استحکام و دوام ـ زیبائی و اطمینان از هر جهت نظافت و بهداشت زیرا هوای سوخته شعله آبی از زیر توشك‌های کرسی‌و در صورت تمایل از اطاق خارج میشود بعلاوه شبانه روز یك ریال و نیم نفت مصرف مینماید .

هرگاه مردمان خیر و بنگاه های حافظ منافع کشور از قبیل جنگلبانی و غیره‌و صاحبان صنایع بخواهند در این عمل خیر و مفید شرکت نمایند ودرساختمان آن شرکت کنند برای تنظیم قرار داد به تلفون شماره ۸۲۱۴۰۷ مراجعه نمایند تا با مشاهده نمونه و اطمینان از امتیازات ترتیب کار داده شود .

آ ـ ۲۷۰۲۵ ۱ـ۳

هرنوع

کتاب برای کودکان وجوانان

کتابخانه سخن

خیابان نادری‌ـ جنب هتل نادری

آ ـ ۳۵۴۲۸ ۱ـ۱۰

با کمال تاثر فوت مرحوم **محمد علی عسکری** صاحبمنصب صدیق و باز نشسته وزارت پست و تلگراف و تلفن را باطلاع میرساند . ختم آنمرحوم از ساعت ۹ تا ۱۱ روز شنبه ۱۱ دیماه در مسجد حاج حسن واقع در خیابان‌ارامنه (خیابان شاهپور) منعقد میباشد .

آ ـ ۳۶۱۵۲ **وزارت پست و تلگراف و تلفن**

خانواده های **عسکری ـ حسابی ـ میر فخرائی ـ رهبرـ بهرامی ـ غفوری ـ اشرفی ـغفاری ـ پوروالی ـمصدقیـ فرهبد ـ افجة و حبیبیان** فوت شادروان **محمد علی عسکری** را باطلاع خویشان و دوستان میرساند مجلس ترحیم مردانه روز شنبه یازدهم دیماه از ساعت ۹ تا ۱۱ صبح در مسجد حاج حسن واقع‌درخیابان ارامنه (خیابان شاهپور) و مجلس ختم زنانه از ساعت ۳ تا ۵ بعد از ظهر همانروز در چهار راه حاج محراب منزل محمود عسکری منعقد خواهد بود .

سرتیپ عسکری ـ محمود عسکریـ تقی عسکری ـ عبدالله عسکری ـ سروان علی عسکری ـسروان هوائی اسدالله عسکری ـابوالقاسم عسکری ـ یوسف عسکری ـ سرهنك هوائی ابوالحسن عسکری ـ محمد رضا عسکریـ دکتر محمد هاشم عسکری ـ حسینعلی عسکری ـ حسینعلی بهرامی ـرضا غفاری ـ دکتر ابوالقاسم حبیبیان ـحاج‌سید علی اکبر حسابی ـ حاج سید علی میرفخرائی ـسرهنك علی اصغر غفوری ـسید علیرضا حسابی ـ سرگردمحسن حسابی

آ ـ ۲۸۴۸۵

بعموم بازماندگان آنمرحوم بخصوص تیمسار سرتیپ عسکری و همکار ارجمندمان آقای محمد رضا عسکری تسلیت میگوئیم .

نظر بفوت مرحوم مغفور جناب مستطاب ثقةالاسلام والمحدثین آقای **حاج شیخ یحیی نقوی اشتهاردی** باطلاع عموم می رساند که مجلس ختم آنمرحوم از ساعت ۳ الی۵ بعد از ظهر روز جمعه ۱۰ر۱۰ر۳۸ در تهران خیابان شیر و خورشید سرخ (گمرك سابق) منعقد میباشد البته عموم طبقات خاصه آقایان علماء اعلام و روحانیون و همشهریان عزیز در مجلس مزبور شرکت خواهند فرمود

آ ـ ۲۸۴۳۳ **دکتر ابوالحسن حکیمزاده**

بعموم‌بازماندگان‌آنمرحوم مصیبت‌وارده راتسلیت میدهیم

با کمال تاسف فوت مرحومه مغفوره**بانو زهرا مقومی** را باطلاع خویشاوندان و دوستان و آشنایان میرساند مجلس ختم مردانه روز جمعه دهم دیماه ساعت ۲تا ۵ بعداز ظهر و ختم زنانه روز شنبه یازدهم در همان ساعات در منزل آنمرحومه واقع در خیابان پهلوی ایستگاه محمودیه اول خیابان فرشته شماره ۳۴۴ دائر خواهد بود .

اسداله مقومی ـ فخرالملوك مقومی ـ پوران مقومی ـ محمود یوزاون ـ ژینا یوزاون ـابوالحسن اطمینان ـایران اطمینان ـ شفیع عسکری فراهانی ـعالم عسکری فراهانیـ میر جعفر فضل‌اللهی ـآذر فضل اللهی

بعموم‌بازماندگان‌آنمرحومه‌مصیبت وارده راتسلیت‌میدهیم

خانواده ارفع

باطلاع کلیه اقوام ، دوستان آشنایان میرساند مراسم شب هفتم شادروان مرحوم‌سیدمصطفی ارفع (ارفع‌السلطان) روز شنبه ۱۱ دیماه جاری از ساعت ۳ تا ۵ بعد از ظهر در تجریش امامزاده صالح منعقد میباشد

سفیداب حمام ـمرمر

«روشور مرمر» برای حمام

خاك سفیداب مرمر از بهترین سفیداب ها انتخاب شده و می توان با اطمینان روی بدن مالید وچربی موجود در سفیداب مرمر طبیعی وبسرعت وسهولت چرك را ازبدن خارج میکند.

در روشور مرمر اسانس مطبوعی وجود دارد که پس از استحمام بدن را معطر میدارد .

MAR MAR — مرمر

محل فروش ناصر خسرو پاساژ مینوئی شماره ۶۶ و کلیه داروخانه ها و حمام های معتبر از شهرستانها با صندوق پستی شماره ۵۴۲ و در تهران با تلفن ۳۰۳۰۰۷ تماس بگیرید .

آ ـ ۳۴۸۰۴ ۱ـ۱۰

اسکی هومر ساخت آلمان

بهترین اسکی در دنیای امروز

مغازهٔ پیرایش : لاله زار

کانون آگهی زیبا

بیماریهای آمیزشی‌ـ مجاری‌ـ ادرارـ سستی وناتوانی ـ میدان بهارستان ـ خیابان صفی علیشاه

دکتر یحیی صدری

ساعت ۱۰ در اداره

سازمان فاکوپا

آ ـ ۳۶۰۶۴

قابل توجه

نویسنده این سطوردرحدود۲سال دچار بیماری آنژین دوبوآترین بعلاوه آسم برونشیت بوده‌براهنمائی تیمسار ژیانپور طبیب معالجم در موسسه لانتازول ترابی امین واقع درخیابان سعدی اول منوچهری با بخور لانتازول مداوا وبهبودی‌حاصل نمودم امیدوارم مبتلایان با مطالعه مراجعه نمایند.

آ ـ ۲۸۳۹۹ **نعمت‌اله‌ورتا**

شمیران‌ـ تجریش

دکتراحمد اعظمی

دارای دیپلم عالی دکترا

متخصص بیماریهای دهان ودندان

۳تا۸بعدازظهر تجریش مقابل شهرداری .

آ ـ ۳۶۰۹۰ ۱ـ۲

باکمال تاسف درگذشت شادروان مادرگرامان **خانم صغری‌افشار** را باطلاع دوستان وآشنایان میرساند مجلس ترحیم مردانه درروز جمعه ۱۰ر۱۰ر۳۸ ازساعت ۳ الی ۵ بعدازظهردرمسجد نو واقع درخیابان خراسان مقابل‌لرزاده ومجلس زنانه درمنزل شخصی واقع درسه راه زیبادرهمان ساعت خواهد بود.

علیرضا افشارـ نصرالله مهدویـحیدرمهدویـ محمود روحیـ رضا تهرانیـ ابراهیم عباسیـ فروغ‌اعظم افشارـ سروراعظم افشار .

آ ـ ۲۸۴۸۹

بعموم بازماندگان آنمرحومه مصیبت وارده راتسلیت‌میدهیم

نظر بفوت مرحومه والده محترمه عزیزم در فردوس روز جمعه ۱۰ر۱۰ر۳۸ از ساعت ۸ صبح تا ۱۱ و از ساعت ۱۴ تا غروب در منزل خواهم بود چنانچه دوستان محترم مایل باظهار محبت و شرکت در اجر باشند و سرافرازم فرمایند سپاسگذار خواهم بود .

سید محمد تقی فاطری فردوسی

نشانی ـخیابان پهلوی یوسف آباد ایستگاه بیمه کوچه‌دکتر افتخار شماره ۳۶ آ ـ ۲۸۲۵۵ ۱ـ۲

با کمال تاسف بدینوسیله فوت مرحومه **ربابه آناهید** را باطلاع فامیل و آشنایان میرساند مجلس ختم مردانه آنمرحومه روز جمعه ۱۰ دیماه از ساعت ۴ تا ۶ بعد از ظهر در مسجد شیشه واقع در چهار راه شیخ هادی و ختم‌زنانه همانروز در منزل شخصی واقع در خیابان شیخ هادی کوچه سیاح کاشی ۶ بر قرار خواهد بود .

خانواده های آناهید ـ فرزاد ـ مینائی ـ نیك پیمان ـ ستوان مقرب ـستوان نیك ناظمی ـ فیروزی

بعموم‌بازماندگان‌آنمرحومه‌مصیبت وارده راتسلیت‌میدهیم

بدینوسیله فوت پدر مهربانمان **علی اکبر آشتیانی** را باستحضار دوستان و فامیل گرام میرسانیم مجلس ختم آنمرحوم روز شنبه ۱۱ دیماه از ساعت ۳ تا ۵درمسجد «مجتبی» جاده قدیم شمیران ایستگاه فردوس و ختم زنانه همانروز در خانه آنمرحوم کوچه خزانه بر گذار میشود

حسن آشتیانی ـ ابراهیم آشتیانی ـاسماعیل آشتیانی

بعموم‌بازماندگان‌آنمرحوم مصیبت‌وارده راتسلیت میدهیم

بقیه ترحیم وتسلیت درصفحات ۱۹ و۲۱

کنفرانس سران

بقیه از صفحه اول

خبرگزاری رسمی تاس یاد آور شد که نخست وزیر روسیه در نامه خود به سران غرب نوشته است که اکنون تاریخ و محل تشکیل کنفرانس سران شرق و غرب به نحورضایتبخشی مورد توافق قرار گرفته و بطور قطع تعیین شده‌است .

در کشورهای غربی عموما از این موافقت خروشچف که طی سه‌نامه به اطلاع آیزنهاور ـ مك‌میلان ودوگل میرسد اظهار خوشنودی میکنند .

پیشنهاد قبلی خروشچف برای تشکیل کنفرانس سران شرق و غرب در ۲۷ آوریل یا ۲۱ مه بعلت سفر دوگل به آمریکا در فاصله ۱۸ و ۲۳ مه وشرکت مك میلان در کنفرانس نخست وزیران کشورهای عضو کامنولث انگلیس از طرف سران‌غرب پذیرفته نشد . ضمنا خروشچف پیشنهادسران غرب را برای تشکیل کنفرانس سران در ۲۷ آوریل نپذیرفت . زیرا می بایست روز اول مه در مراسم کارگری مسکو حضور داشته باشد .

رضایت کامل

لندن ـ ۳۰ دسامبر ـ خبرگزاری فرانسه ـ سخنگوی وزارت امور خارجه انگلستان بخبرین جراید اظهارداشت که ما از دریافت پاسخ خروشچف بسیار خرسند و مسرور هستیم باید خاطر نشان شودکه اظهارات سخنگوی وزارت‌امور خارجه انگلستان تاکید ساده دریافت نامه خروشچف نبود و نامه خروشچف رضایت کامل دولت بریتانیا را فراهم ساخته است .

محافل رسمی لندن خاطرنشان می سازند که تصمیم خروشچف درحقیقت به نتیجه رسیدن مذاکرات طویل دیپلماسی است که با صبر و حوصله توسط‌مك میلان پس از سفر او بمسکو صورت گرفته است .

محافل مزبور همچنین از اینکه شوروی پیشنهاد مك‌میلان را در مورد تشکیل کنفرانس سران هرچند گاه یك بار قبول کرده‌است اظهارخرسندی زیاد نمودند نکته‌ای که محافل‌سیاسی بریتانیا بدان اشاره میکنند عدم تعیین مدت کنفرانس سران است که هنوز معلوم نیست چه صورتی پیدا خواهد کرد .

توسعه اقدامات ضد یهودی در آلمان

روی بناهای متعلق به یهودیان علامت‌های صلیب شکسته وجملات «جهود بمیرد» «جهود گم شود» و «جهودهارا باگاز خفه کنید» بچشم میخورد

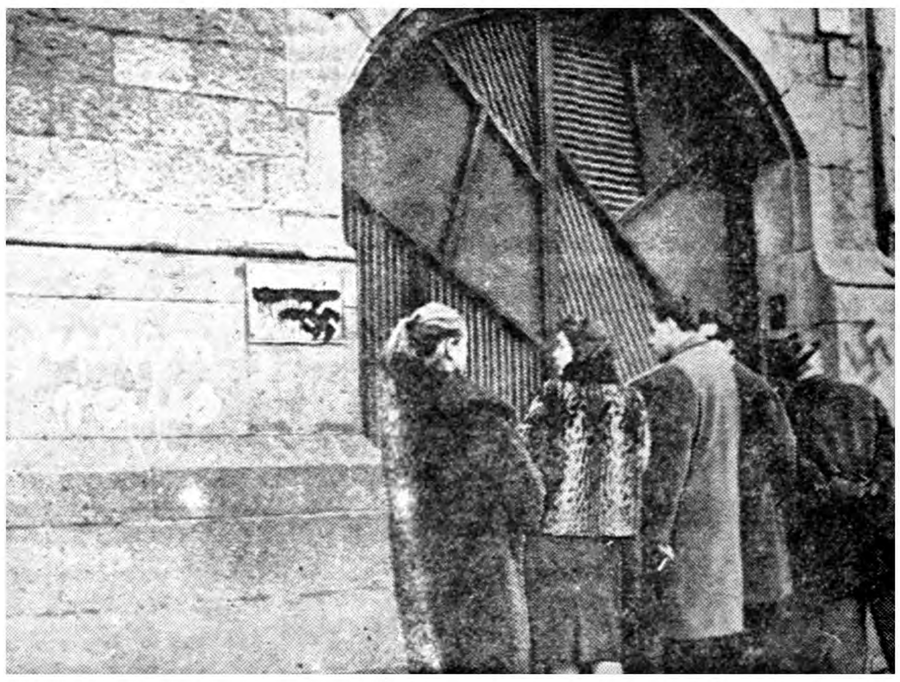

مردم در حال نظاره به دیوار های کنیسه جدید یهودیان در «کلنی» که روی دیوار های آن به‌آلمانی نوشته‌اند «جهودها گم شوند» و علامت صلیب‌شکسته کشیده‌اند — یونایتدپرس

بروکسویك ـ ۳۰دسامبر ـ رویتر ـ امروز دواقدام ضدیهودی دیگر در آلمان انجام گرفت اولا ـ صلیبهای شکسته سرخ‌رنك دربنای یادبود کشتگان یهودی درحومه‌بروکسویك کشیده بودند وشعار «جهودبمیرد» روی دیوارهای این بنا بـه‌چشم میخورد .

دریك کنیسه یهودیان نیز روی دیوار نوشته‌بودند «جهود گم‌شود».

ثانیا روی اتومبیل یك‌یهودی‌از طرف گروهی شعارهای ضدیهودی نوشته بودند ودر کنیسه یهودیان همه‌جا جمله «باگازجهودهارا خفه کنید» بچشم میخورد .

نقش‌صلیب شکسته

پلیس بروکسویك برای‌دستگیری عاملین عملیات نودهزار ریال(پنج هزار مارك‌جایزه تعیین کرده‌است دکترآدنائر نیزازوقوع‌این حوادث ابراز تاسف‌میکند .

دیشب نیزدریك کلیسای بزرك کاتولیك صلیب‌شکسته کشیده بودند . رهبر حزب‌رایش «ویلهلم‌ماینبوك» اعلام‌کرد که‌حزب وی هرگز مروج اینگونه‌اعمال نیست.

حزب‌وی شانزده هزار عضودارد که‌چهار هزارتن ازآنها ازاعضاء حزب‌منحله «نئوناسیونال‌سوسیالیست» هستند .یکی‌ازسران حزب‌سوسیال دمکرات آلمان که‌حزب مخالف آدنائراست گفت‌دولت‌باید بادگاهی برای محاکمه‌متهمین اینگونه‌اعمال تشکیل دهد. هم‌اکنون ازدنیای خارج‌آلمان مرتبا نشریاتی‌میرسد که‌از تجدید قوای نئو نازیها وضد یهودان درآلمان خبر میدهد .

یك‌ایرانی دربغداد محکوم شد

وی اظهارداشته که ترجیح میدهد لنین بجای قاسم رهبر عراق باشد ـ ۱۰۰ نفر که فریاد زنده باد کمونیسم کشیده بودند به محاکمه کشیده شدند

بغداد ـ رویتر ـ ۳۰دسامبر ـ یك نفرایرانی بنام «حبیب محمد» که اظهار داشته‌بود ترجیح‌میدهد بجای عبدالکریم قاسم لنین‌رهبر عراق باشد دیروز دردادگاه نظامی بغداد به‌یکسال زندان محکوم شد .

پس‌از خاتمه مدت‌زندان وی باید خاك‌عراق‌را ترك‌گوید وبایران باز گردد

وی‌متهم به‌توهین به‌سرلشکرقاسم نخست‌وزیر عراق شده‌بود . در دادگاه این مسئله که‌وی لنین را برقاسم ترجیح داده‌بود درادعانامه قرائت گردید .

محاکمه۱۹نفر ازتظاهرکنندگانی که‌فریاد «زنده‌باد کمونیسم» کشیده بودند در دادگاه نظامی بغداد از روزگذشته آغاز شده‌است . این عده‌در ٦ایالت عراق تظاهراتی‌بعمل آورده بودند. مجموع متهمین‌یکصد نفر هستند که‌علاوه برفریاد«زنده‌باد کمونیسم» و «مرده‌باد عبدالکریم ـ قاسم »به‌مراکز پلیس نیزحمله‌ور شده بودند . دادستان برای‌متهمین تقاضای مجازاتهای شدیدی کرده است .

اعتراف دردادگاه نظامی بغداد

یکی از متهمین به سوء قصد علیه قاسم گفت ماهها بود که من باسفارت جمهوری متحده‌عر بی تماس داشتم

بغداد ـ ۳۰ دسامبر ـ خبرگزاری فرانسه ـ یکی‌از متهمین در دادرسی مسئولین سوء قصد علیه ژنرال‌قاسم گفت « ماهها من با یکی ازاعضای سفارت جمهوری متحد عربی در بغداد در تماس بودم و اطلاعاتی از وضع عراق در اختیار وی می گذاشتم .»

وی همچنین اضافه نمود که‌توطئه علیه دولت عراق با همکاری مقامات جمهوری متحد عربی ترتیب داده شده بود . نماینده دادستان ضمن تفسیر این اعتراف « نوکران ناصر» را متهم کرد که در« جبهه واحد عربی ضد امپریالیستی برای منافع توسعه طلبی خود خرابکاری می کنند .»

وی اضافه نمود قاهره در مورد همبستگی اعراب حرف زیاد میزند اما در پشت پرده جهت آنکه یکی یکی این کشور ها را بخود ضمیمه کند توطئه می‌چینند.

شب سال نو به زندان پناه برد

تورین ـ ۳۰ دسامبر ـ خبرگزاری فرانسه ـ چگونه میتوان یك‌پناهگاه گرم و غذای کافی برای جشنهای آخر سال پیدا کرد ؟

این مسئله مشکلی بود که«پیرینو ـ جیوردانو » جوان ۲۹ ساله و بیکار با آن روبرو بود . وی باچند لیر (واحد پول ایتالیا) که برای او باقی مانده‌بودیك بطری کوچك‌بنزین‌خریداری کرد و به ایستگاه راه‌آهن تورین (ایتالیا) رفت.پس‌ازآنکه اطراف خود را خوب وارسی نمود از ترنی که متوقف شده بود بالا رفته و محتوی داخل بطری را روی تشك های مخمل قرمز رنك یکی از کوپه های درجه یك ریخت و سپس کبریت کشیده حریق عظیمی بپا کرد .

پلیس راه آهن پس‌از مشاهده حریق «پیرینو» را که باخونسردی ناظر تماشای حریق بود بازداشت کرد .

وی اقرار نمود که برای پیداکردن پناهگاه گرم و غذای کافی محلی‌را مناسب تراز زندان برای خود نیافته و اینك فکر میکند با عمل خود به آرزویش در شب های سال نو خواهد رسید .

خسارت وارده ۵۰ هزار لیر تخمین زده شده و پیرینو به زندان مرکزی تورین فرستاده شد .

قرارداد جدید امنیت امریکا وژاپن

واشنگتن ـ ۳۰ دسامبر ـ آسوشیتد پرس ـ قرار داد جدید امنیت امریکا و ژاپن که قرار است روز ۹ ژانویه امضاء شودشامل پایگاه نظامی بزرك‌امریکا دراوکیناوا نمیباشد .

قرار داد امنیت که کلید روابط امریکا وژاپن‌محسوب میشودبمناطقی که بالفعل دست ژاپنی ها است محدود شده است.

در سال ۱۹۵۱ پیمان صلح بین امریکا و ژاپن در سان‌فرانسیسکو منعقد شد و بموجب آن آمریکا حاکمیت مطلق ژاپن را بر جزائر یوکیو و جزائر بوئین شناخت . همین پیمان به آمریکائیها حق داد که اداره جزائر یاد شده را تاروزی که تحویل ژاپن گردد بطورکامل بعهده بگیرند .

بعدا در سال ۱۹۵۷ هنگام سفر کیشی نخست وزیر ژاپن‌بواشنگتن مشارالیه باتفاق پرزیدنت ایزنهاور اعلامیه مشترکی منتشر کردند و آمریکا حقوق بعدی ژاپن بر این جزائر را شناخت.

برنامه ٥ ساله دوم پاکستان

راولپندی ـ ۳۰دسامبر ـ آسوشیتد پرس ـ محمد ایوب‌خان اعلام‌کرد که برنامه پنج ساله دوم پاکستان در ژوئن ۱۹٦۰ آغاز می‌شود .

وی گفت هدف این برنامه آن است که تولید مواد غذائی را ۲۰ در صد بالاببرد .صادرات رابیافزاید وواردات را بکاهد و بخصوص بر تولید پنبه اضافه کند .

فیلد مارشال ایوب‌خان درپیام خود که توسط رادیو در سراسر پاکستان پخش میشد گفت‌هدف اصلی برنامه‌تامین‌سلامت‌وآسایش وازمیان‌بردن‌بیکاری‌وایجاد موسسات خدمات اجتماعی است . صنایع کنف پاکستان و کشت کنف توسعه زیادی خواهد یافت . در صنایع کشور ازسرمایه های داخلی و خارجی استفاده کامل خواهد شد .

ایوب‌خان گفت سرمایه گذاری خارجی تشویق خواهد شد ومورد حمایت قرار خواهد گرفت .

شرکت نمایندگان کشورهای آسیائی درکنفرانس خلع‌سلاح

توکیو ـ نهرو نخست وزیر هند بیك خبرنگار ژاپنی در دهلی گفت که هنگام مذاکره با سران کشور های شرق و غرب درباره خلع‌سلاح نمایندگان کشور های آسیائی نیز باید حضور داشته باشند.

آغاز جلسات کارشناسان غرب

واشنگتن ـ ۳۰ دسامبر ـ رویتر ـ امروز نمایندگان فرانسه،انگلستان و آلمان غربی سلسله مذاکراتی را با هرتر وزیر خارجه امریکاآغاز کردند که هدف آن تعیین‌موقعیت غرب در کنفرانس آینده سران‌شرق و غرب خواهد بود.

موضوع آلمان و برلن و خلع سلاح مهمترین مسائل مورد بحث امروز آنها بود . هروه آلفان از فرانسه ـ ویلهلم گرو از آلمان و لرد هود از انگلستان در این مذاکرات شرکت داشتند.

جلسه امروز ۳۵دقیقه طول کشید و بعدا هروه آلفان‌گفت این جلسه مقدمه جلسات مذاکرات دیگری است.

در این مذاکرات گروهی از متخصصین غربی شرکت خواهند داشت.

علاوه بر مسائل مذکور ممکن است مسائل دیگری نیز در این مذاکرات مطرح شود.

ویلهلم گرو نماینده آلمان گفت برنامه‌ای برای این مذاکرات‌تدوین نشده و دامنه آنها محدودنیست .

در مورد احتمال سفر آدنائر به امریکا قبل از تشکیل کنفرانس سران شرق و غرب وی اظهارداشت که طرحی برای چنین سفری تهیه نشده است.

تعیین اعضای کمیسیون

قاهره ـ ۲۰دسامبر ـ خبرگزاری فرانسه ـ رادیو قاهره گفت که مارشال عبدالحکیم عامر بموجب تصویب‌نامه‌ای اعضای کمیسیونی را که‌هدف آن‌سازمان وتوسعه دادن حزب وحدت‌ملی (تنهاحزب) میباشد تعیین نموده رادیوقاهره اضافه کرد که‌اعضای کمیسیون مزبورعبارتند از عبدالحمید سراج‌الحاج‌یونس ، توئیما عبداله‌وطرابولسی میباشند که سمت آنها به‌ترتیب وزیر کشور ـ کشاورزی ـ شهرداریها و تعلیمات عمومی می‌باشد .

سیمان تهران

مرغوبترین وباصرفه‌ترین سیمان‌هاست

خیابان شاهرضا ـ کوچه فتوحی
تلفن: ٦۷۸۳۵ـ ٦۹۵۹٦ ـ ٦۹۳۹۰

فروشنده سیمان تهران ـ بنگاه اخوان آروری
سیمان خریداری شمارا کلی وجزئی باکامیونهای مجهز خود دراسرع وقت درمحل شما تحویل مینماید.
آدرس ـ میدان خیام مقابل ایستگاه آرامگاه ـ تلفن ۵۲۸۲۲

تا فصل درخت کاری است از نهالهای میوه وزینتی و رزهای بوستان استفاده کنید.
BOOSTAN
انتهای خیابان قزوین جب تعمیرگاه بنز باغ بوستان تلفن ۲۳۲۰۰

BOSCH
بوش
BOSCH
هیس!
این راز را فقط بدوستان سرکهدار تان بگوئید که :
یخچال را باید در زمستان خرید چون هم
فرصت بیشتر است وهم قیمت مناسب تر
یخچال بوش باندازه های ٤ و ٥ و ۷ و ۹ فوت
مصرف در هر ۲٤ ساعت فقط ۵/. تا ۷/. کیلووات
نماینده انحصاری در ایران: شرکت سهامی اوتکاویان ـ خیابان سعدی شمالی شماره ۱٦۸ «ساختمان ابراده» تلفن ۹۵ ـ ۲٦۸۹۱
فروشگاه مرکزی: شرکت سهامی پخش کالای صنعتی چهارراه مخبرالدوله شماره ۱۸ تلفن ۳۰۵۳۰۵

Graets
RADIO TELEVISION
رادیوتلویزیون
گرتس
ساخت آلمان غربی
نماینده انحصاری : رادیوجهان نو ، لاله‌زارنو ، تلفن ۲۲۵٦٦

آتن
فرانکفورت
نیویورک
با
سابنا
BELGIAN World AIRLINES
خیابان فردوسی شماره ٥۱٤ تلفن ٦۸۹۹۷
آ ـ ۷۲ ٦۳

ماه،نمونه‌دست‌نخورده منظومه‌شمسی

پاسادنا- ۳۰ دسامبر - آسوشیتدپرس - دکتر «هارولد اوری» ودکتر «سوس» که‌درمؤسسه اقیانوس‌نگاری دانشگاه کالیفرنیا بتدریس اشتغال دارند اعلام کردند که ماه نمونه دست نخورده ماده‌ای است که پنج هزار میلیون سال‌پیش منظومه شمسی از آن ایجاد شده‌است.

ایندومیگویند برای قطعیت‌نظریه آنها نمونه برداری ازکره ماه ضرورت دارد . ضمنا ازروی‌این نمونه خواهند فهمید کهسیارات و شهابها وسنك های‌آسمانی تشکل پذیرفته‌اند .

بنظرآنها همه اجرام منظومه شمسی ازمواد متفرعه ازخورشید بوجود آمده است .

این دانشمند در جلسات اخیر جامعه امریکائی‌فیزیك‌اظهارداشتند که‌مواد متشکله ماه دارای وزن مخصوصی کمتراز وزن مخصوص مواد متشکله زمین هستند .

آهن از خورشید

دکتراوری همان‌کسی است که آب سنگین راکشف‌کرد وبهمین سبب جایزه نوبل‌رادریافت داشت.

وی چندسال است‌باتفاق دکتر سوس‌کمژئو شیمیست‌بزرگی است روی طیف‌ماه مطالعه میکند ایندو درماه مقدار کمی‌آهن وچندعنصر اصلی دیگر راکشف کرده‌اند .

باید دانست کهسی درصد جرم زمین مارا آهن‌تشکیل میدهد و ۶۰الی ۷۰درصد جرم مشتری‌آهن وترکیبات فلزی آهن‌است‌ونسبت آهن درخورشید معادل نسبت آن درزمین است. ایندو دانشمندنتیجه میگیرند که‌اجرام منظومه‌شمسی مقدار زیادی آهن از خورشید گرفته‌اند دکتراوری میگویدامیدوار است دردهسال آینده به‌کرات‌ماه ومریخ سفرکند ونمونه آن را بیاورد ومیگوید اگرهم تاآن‌زمان امریکائیها نرفته باشند میتوان با مطالعه کتب‌نجومی روسها ازنتیجه نمونه‌برداری این کرات مطلع‌شد زیرا آنها تاآن‌زمان این‌کار را انجام میدهند .

بوان بسرطان مبتلا شده‌است؟

لندن- ۳۰دسامبر - خبرگزاری فرانسه - وضع مزاجی انورین‌بوان معاون رهبر حزب کارگرانگلستان بشدت محافل سیاسی بریتانیا را بخود مشغول نموده است.بموجب بعضی شایعات بوان بهسرطان‌دچار است نه‌زخم اثنی عشر .

ازدیروز لاینقطع به‌مرکز حزب کارگر تلفن میشود ووضع‌مزاجی بوان را میپرسند. ولی تنهاجراحانی که اورا عمل کردند میدانندبوان سرطان دارد یازخم اثنی عشر .

امروز هارولد مك‌میلان نخست‌وزیر بریتانیا پیامی برای بوان فرستاد که‌درآن از اینکه وضع مزاجی رهبر جناح‌چپ حزب‌کارگر خوب نیست اظهار تاسف شده بود .

آمریکا پشتیبان بازار مشترك خواهد ماند

سفر دوگلاس دیلون معاون وزارت امورخارجه امریکا برای رسیدگی به مسائل اقتصادی به‌بن (آلمان غربی) آسانترین قسمت مسافرت اروپائی وی‌بود. چهارساعت مذاکرات‌دوگلاس دیلون‌بادکترادنائر صدر اعظم آلمان به‌نتایج زیر منجر گردید .

۱ـامریکا درموافقت بابازارمشترك باقی خواهدماند ودراصول کوشش‌هائی راکه جهت تکمیل همکاری اقتصادی ازطریق‌وحدت سیاسی‌بعمل‌می‌آیدمورد حمایت‌قرار خواهد داد. اما امریکا قصد دارد تحولی راکه‌موجب تحلیل رفتن بازار مشترك ومنطقه بازرگانی آزاد دریکدیگر وبوجودآمدن (نیروی سوم)اروپائی گردد کنترل کند.

تعرفه‌های شدید

۲ـآلمان ازاین پیشنهاد که‌امریکا وکانادا درتمام مذاکرات بازارمشترك ومنطقه بازرگانی آزاد شرکت کنند پشتیبانی خواهد کرد .

۳ـبن‌وواشنگتن مخالف طرحهای فرانسه درمورد حمایت ازبازار مشترك توسط تعرفه‌های گمرکی‌شدیدهستند.

٤ـآلمان‌ازانتقاداتی که‌ژنرال‌تواینینك‌در شورای آتلانتیك از فرانسه بعمل‌آورد موافق است ومعتقد است کشورهای اروپائی باید تعهدات مالی خودرا در برابر ناتوافزایش دهند .

۵ـ آلمان لزوم کمك بیشتر را به کشورهای توسعه نیافته درك کرده است واین کمك‌باید جنبه فعال‌تر ومتحرك تری داشته‌باشد .

امادر آنچه که‌مربوط به‌برخورد شرق وغرب است (کنفرانس سران) بین‌امریکا و آلمان اختلاف نظر هنوز باقیمانده است .زیرا ادنائرمعتقد است تازمانیکه وحدت آلمان درکمال آزادی صورت نگیرد نباید هیچگونه تغییری‌دراساسنامه فعلی برلن بعمل آید همچنین شوروی باید حسن نیت خودراعملا درزمینه خلع سلاح نشان دهد .

فرانس آبسرواتور

حورانی وسه وزیر دیگر استعفا کردند

قاهره - ۳۰ دسامبر - خبرگزاری فرانسه - دیروز پرزیدنت ناصر استعفای اکرم حورانی معاون رئیس جمهور کشور متحد عربی وسه وزیر دیگرراکه‌همگی سوری‌می‌باشند قبول کرد.

اسامی وزرای مستعفی در اعلامیه کوتاهی ذکر گردید . این عده عبارتند از صلاح‌الدین بیطار وزیر فرهنك و هدایت ملی ، مصطفی مدین وزیر اصلاحات ارضی برای ایالت سوریه و عبدالغنی کنوت وزیر کار و امور اجتماعی برای ایالت سوریه . علاوه بر حورانی . این اعلامیه پس از مذاکرات طولانی بین جمال عبدالناصر ، کنوت و حمدون منتشر گردید . دلایل استعفای وزرای‌مزبور در اعلامیه ذکر نگردیده و هنوز هیچگونه اطلاعی در مورد جانشین آنها در دست نیست .

وزرای ایالت سوریه عبدالحکیم عامر ، فرمانروای جدید سوریه را متهم کرده بودند که جانب عناصر محافظه کار را گرفته است .

دردادگاه خلق عراق

یکی از متهمین گفت من خائن نیستم

زبیق یکی از متهمین اظهارداشت‌که من اتومبیلم را طوری نگاهداشتم‌که اتومبیل قاسم مجبور به توقف شود

بغداد - ۳۱ دسامبر - رویتر-زبیق یکی از متهمینی که در دادگاه خلق عراق مورد محاکمه قرار گرفته است در برابر دادگاه اقرار کرد که‌اتومبیل خود را در خیابان طوری نگاهداشت که اتومبیل عبدالکریم قاسم مجبور به توقف شود . یکی از شهود ، بنام رضا شیخ محمد که رئیس سابق‌امنیت شهر کرکوك بود شهادت داد که‌یکی از متهمین بنام یحیی‌یونس‌باکارمندان انگلیسی شرکت نفت عراق ارتباطات نزدیکی‌داشته‌است .گفته می شود که یحیی یونس رئیس حزب بعث‌در کرکوك بوده و شیخ‌محمد اظهار داشت که حزب بعث با حزب ارمنی داشناك که در لبنان از کامیل‌شمعون پشتیبانی می کردند ، ارتباط داشته است . یکی دیگر از متهمین بنام ایاد طائب گفت که حزب بعث عراق تصمیم گرفته بود که نخست‌وزیررا بقتل برساند . هنگامی که سرهنك مهداوی خطاب به ایاد گفت :«خائن». ایاد پاسخ داد تا هنگامی که محاکمه پایان نیافته و رای نداده است،ماخائن نیستیم و فقط متهم هستیم .

شب وروز طولانی‌تر شده

برساعات شبانه روز باید اکنون ۳۱ ثانیه افزود

مسکو- ۳۰دسامبر - رویتر - طبق گزارش ستاره شناسان‌روسیه سرعت حرکت زمین نسبت بسال ۱۹۰۰میلادی ۳۱ ثانیه کندشده است .

این مطلب را خبرگزاری تاس چهارشنبه انتشار داد .

رئیس رصدخانه پولکوو که‌نزدیك لنینگراد واقع شده است اعلام داشت علت این تاخیر تموج‌محور زمین است برمدارآن در اطراف خورشید .

در۶۱سال

دانشمندان این رصدخانه سیصد تصویر را که شامل ماه وستارگان قدرهای مختلف است وازآغاز قرن تاکنون برداشته شده‌است مورد مقایسه قرار دادند وازروی آنها تغییرات زمان طلوع و غروب ستارگان را دراطراف ماه درآسمان تعیین کردند و نتیجه گرفته‌اند که درشصت ویك سال گذشته این ۳۱ثانیه کندی حرکت روی داده‌است .

این مطلب را اکنون مجله‌نجومی فرهنگستان روسیه انتشار میدهد. خبرگزاری تاس میگوید بنظر دانشمندان روسیه باید اکنون ۳۱ ثانیه برساعات شبانه روز افزود.

الکتریسته در۲۰ هزار میلی زمین

پادسانا -کالیفرنیا - خبرگزاری فرانسه - ۳۱دسامبر -دکتر مونت یکی‌از دانشمندان امریکائی درانجمن فیزیکی امریکا گفت ازمطالعه اطلاعاتی‌که ماههای مصنوعی ایالات متحده در دسترس دانشمندان گذاشته‌اند معلوم شده‌است که در ارتفاع بیست هزار میلی زمین توده انبوهی‌از گازحاوی الکتریسته وجود دارد که جریانی درحدود یك میلیون آمپربوجود می‌آورد.

این‌توده گاز مانند حلقه‌ای کرمزمین رادر میان گرفته است‌ضخامت آن درحدود هشتصد میل‌است . وجود این توده‌گاز را ماههای مصنوعی «پیونر »و « اکسپلوررششم » کشف کرده‌اند.

خلاصهٔ اخبار

اورشلیم - گلدا مایر وزیرخارجه اسرائیل برای مدت دو هفته عازم افریقای غربی شد . احتمال دارد وی در کامرون با داك هامر شولد دبیر کل سازمان مل متحد ملاقات کند.

***

آتن - ژنرال گریواس رهبرسابق سازمان تروریستی « ائوکا » اظهار داشت با هرگونه همکاری سیاسی قبرس و جامعه کشور های‌مشترك المنافع انگلیس مخالف است ولی موافقت دارد که قبرس در ردیف کشور های عضو گروه استرلینك باقی بماند.

***

توکیو - رادیو پکن اظهار داشت برای آنکه افراد چیانکایچك در تعطیلات ناراحت نشوند از آغازسال نو تا پایان هفته تعطیلات به آنها مهلت میدهند که از این فرصت برای تفریح استفاده کنند . بنا براین در هفته تعطیلات توپخانه چین به جزائر چین ملی تیراندازی نخواهد کرد .

***

بغداد - سرلشکر جنابی دستیار اصلی قاسم امروز برای معالجه‌عازم لندن شد . وی طی سوء قصدی که در ماه اکتبر گذشته بجان عبدالکریم قاسم‌شد مجروح گردید.

***

پاریس - انجمن حمل ونقل هوائی بین المللی اعلام کرد که تعداد مسافرین خطوط داخلی‌وبین المللی در سال ۱۹۶۰ به یکصد میلیون نفر خواهد رسید . در سال ۱۹۵۹ تعداد مسافرین خطوط هوائی جهان ۹۵ میلیون نفر بوده‌اند.

عمان - موسی ناصر وزیر امور خارجه اردن که ریاست هیئت نمایندگی کشور مزبور درمذاکرات مجمع عمومی سازمان ملل متحد راجع‌به فلسطین را بعهده داشته‌است جریان اقدامات خود و اعضای‌هیئت نمایندگی را باطلاع مجلس اردن رسانید . موسی ناصر گفت یگانه مطلبی که از موضوع فلسطین‌باقی مانده مسئله آوارگان است.

سال معجزه اقتصادی وپیروزی سیاسی آلمان

آلمان درسال گذشته تولیدات خودرا به ۵۶ میلیارد وبیکاری به کمتر از یك درصد رساند وسار را بخود ملحق ساخت

فرانکفورت ۳۱- دسامبر- یونایتد پرس - سالیکه امروز پایان می یابد برای آلمان سال «معجزه‌اقتصادی» بشمار میرود .

سال ۱۹۵۹ برای ملت آلمان نه فقط سال دهم تشکیل دولت فدرال آلمان غربی بلکه سال آسایش و رونق و پر از حوادث بود .

تئودورهویس نخستین رئیس جمهور آلمان دومین دوره ریاست خود را به پایان رسانید و هانریش‌لوبکه‌وزیر کشاورزی سپید موی سابق آلمان جانشین وی شد .

برای نخستین بار از داخل حزب دمکرات مسیحی علیه چنگال آهنین صدر اعظم آلمان کنراد آدنائر طغیان صورت گرفته و سلطه‌سیاسی صدر اعظم تمدید شد .

صدای تیك تیك بمب ساعت‌شمار روسها در برلین در تمام مدت‌سال بگوش میرسید .

۵۶میلیارد

در این سال دستمزد ها بالا رفت وساعات کار به ٤۵ ساعت درهفته تقلیل یافت و تولید صنعتی نسبت به سال ۱۹۳۶ دویست و پنجاه در صد افزوده شد .

کل تولید ملی به پنجاه و شش میلیارد دلار رسید و بیکاری به ۹ دهم درصد و باکمك آلمان در تمام کشورهای عضو جامعه اقتصادی اروپا بیکاری به یك در صد تقلیل یافت .

در این سال از ابتدا برای یافتن رئیس جمهوری مبارزه‌ای درگرفته بودکه در آ نبه‌محبوبیت صدراعظم هشتاد و سه ساله ضربات سختی وارد آمد .

میان وی و وزیر اقتصاد آلمان پروفسور لودویك ارهارد مبارزه‌سختی شدو سرانجام ارهارد ریاست جمهوری نپذیرفت و صدراعظم نیز حاضر نشد دست از صدارت بردارد و ریاست جمهوری را بپذیرد .

گرچه مقدمتا آدنائر حاضر شده‌بود کاندیدای ریاست جمهوری حزب دمکرات مسیحی شود ولی ناگهان تصمیم خودرا تغییر داد در نتیجه‌این کشمکش بود که هانریش لوبکه‌را نامزد ریاست جمهوری ساختند.

وحدت کوچك

اما با سفر آیزنهاور واستقبال عظیمی که در بن از وی به عمل آمد مجددا حیثیت بین‌المللی صدراعظم که پس از مرك دالس لطمه دیده بود بالا رفت و بهمراه آن محبوبیت وی در آلمان افزوده شد .

گرچه در این سال در کنفرانس وزیران خارجه در ژنو وحدت آلمان عملی نشد ولی وحدت کوچك با الحاق ساربه آلمان عملی گشت و این نیز از عوامل محبوبیت صدراعظم شد موفقیت آدنائر در بکار انداختن بازار مشترك شش کشور که رهبری واقعی آن با آلمان است از بزرگترین نتایج کوششهای سیاسی صدراعظم پیر بشمار میرود .

د راین سال در آلمان چندین‌حادثه روی دادکه باتلفات همراه بود از جمله یك حادثه تصادف ترن که ٤۵ کشته داشت بعد انفجاری که سه هفته پیش در دورتموند روی داد و به کشته شدن ۲۶ تن ختم‌شد قابل توجه بود .

در این سال تولید کشاورزی ودامی آلمان بعلت وضع هوا کاهش یافت .

گرچه در اثر بحران اقتصادی‌سال ۱۹۵۸ زغال آلمان شانزده میلیون تن زیادتر از مصرف استخراج شد ولی رونق اقتصادی کشور ادامه‌یافته است .

اتومبیل درسال گذشته چهار برابر سال ۱۹۵۰ درجاده های آلمان‌حرکت میکردو سه میلیون تلویزیون درخانه ها بود .

ناو کره‌ای به کشتی روسی حمله‌کرد

لندن -۳۰ دسامبر- آسوشیتدپرس- رادیومسکو کره‌جنوبی را متهم ساخت که‌به یکی‌از ناوهای خود دستور داده است یك کشتی بازرگانی بلادفاع روسی راکه درساحل شرقی کره شمالی حرکت‌می کرد گلوله‌باران وتعدادی از افراد آن رازخمی کنند.

این حمله طبق گفته رادیومسکو روز ۲۸ دسامبر جاری روی‌داده ودرنتیجه آن خسارت شدیدی به‌کشتی روسی وارد آمده است.

چشم جادوئی مراقب عبدالکریم قاسم

بغداد - رویتر - ۳۰ دسامبر - روزنامه الاخبار در شماره امروز خود مینویسد که از طرف دولت شوروی یك دستگاه الکترونیکی مجهز باچشم جادوئی برای مراقبت محل اقامت سرلشکر عبدالکریم قاسم نخست‌وزیر عراق به بغداد فرستاده شده‌است .

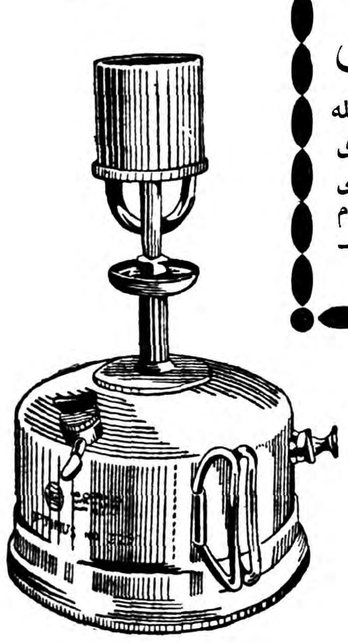

چراغهای سوئدی ساخت
کارخانجات معظم اپتیموس
با۵۷سال سابقه درخشان
یك شعله بزرك و۲ شعله و۳ شعله ٤ شعله ٦ شعله و۸ شعله برای دیگهای بزرك بخصوص برای مهمانخانه‌ها وبیمارستانها وچراغهای کوره‌ای صنعتی وخوراك‌پزی ازهررقم برای منازل وارد شد تاتمام نشده بشرکت تضامنی تیموریان سبزه میدان- چرخچی تلفن ۲۶۷۸۹ مراجعه فرمائید.

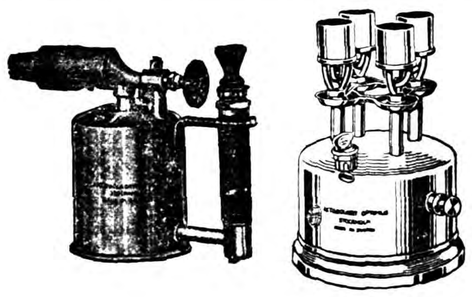

آ-۳۵۶۰۰ ٤-۱

ساعت ۱۰ دراداره
آ-۳۶۰۶۶ سازمان فاکوپا

امشب
سینما امپایر
خیابان پهلوی - جنب بلوار
یك فیلم پرافسون وپرهیجان- مجموعه‌ای ازبرگزیده‌ترین زیبائیها
سوپرپانورامیك رنگی
شبهای اروپا
دوبله بفارسی درایتالیا
باشرکت: کارمن سویلا رقاصه هنرمند اسپانیا دومینکو مدینو معروفترین خواننده ایتالیا
پرنسس بدیعه معروف‌مراکش ورقاصه لیلی نیاگارا زیباترین اندام جهان

آ-۳۶۰۲۶

روزنامه نویس ترك به ۳ سال زندان محکوم شد

یالمان سالخورده باآنکه میتوانست به ترکیه بازنگردد، گفت به‌کشورم بازمیگردم وبزندان میروم تامبارزه ۲۵ ساله خود را درراه آزادی مطبوعات ادامه دهم

لندن ـ یونایتد پرس ـ ۲۹دسامبر ـ احمد یالمان سردبیر روزنامه «وطن» چاپ استانبول د رنامه‌ای که برای روزنامه تایمز لندن فرستاده اظهار داشته است که حاضر است بخاطر «اصل آزادی مطبوعات» تمام‌عمر خود را در زندان بسر برد .

یالمان بعلت نقل مندرجات‌روزنامه آمریکائی «ایندیاناپولیس‌استار» در مورد وضع اقتصادی ترکیه به«تحقیر» عدنان مندرس نخست وزیر ترکیه متهم شده‌است .

دولت ترکیه اعلام کرده‌است‌نقل مطالب روزنامه‌های خارجی که برخلاف مصالح ترکیه باشد طبق قانونی که در سال ۱۹۵٤ بتصویب رسیده‌ممنوع است .

یالمان در دادگاه به ۱۵ ماه زندان محکوم شد وی قبلا نیز به۲۵ ماه وشش روز حبس تعلیقی محکوم شده بود که بمدت محکومیت جدید وی اضافه میشود .

سردبیر روزنامه وطن از رای دادگاه تمیزدادولی‌دادگاه‌استیناف‌نیزرای‌دادگاه بدوی را تائید کرد .

هنگامی که تقاضای استیناف وی رد شد یالمان در پاکستان بسر می بردو باین جهت نامه‌ای بدادگاه‌نوشت واطلاع داد که پس از پایان‌مسافرت خود بآنکارا باز گشته وخود را در اختیار وزارت‌دادگستری خواهدگذاشت واز همین جا نیز نامه‌ای برای‌روزنامه تایمز لندن فرستاد.

یالمان نوشته است : من بمبارزه‌ای که در مدت ۲۵ سال عمر روزنامه نگاری خود در راه اصل آزادی مطبوعات نموده‌ام همچنان ادامه خواهم دادو برای رسیدن باین هدف رنج زندان را برخود هموار خواهم‌ساخت.

پس از صدور رای محکومیت یالمان انستیتوی بین‌المللی‌مطبوعات درزوریخ بشدت بدولت ترکیه اعتراض کرد که متن آن در تمام مطبوعات‌جهان انتشار یافت ولی دولت ترکیه اجازه نداد روزنامه‌های آن کشور اعتراض مزبور را در صفحات خود منعکس‌کنند بعقیده دولت ترکیه عمل انستیتوی بین‌المللی مطبوعات بمنزله مداخله‌در کارهای داخلی آن کشور بشمارمی رود .

یالمان به دعوت دولت پاکستان‌به آن کشور رفته بود و پس از آنکه خبر محکومیت او منتشر شد روزنامه تایمز لندن نوشت روزنامه نویس‌پیر (یالمان ۷۱ ساله است) به‌ترکیه‌باز نخواهد گشت ولی او گفت این «ریسکی» است مربوط به حرفه‌من و از طریق ایران به ترکیه باز می گردد تا نزدیك بسه سال در زندان بسر برد .

بقیه خبرهای خارجی

دیپلماتهای سیاه پوست درخدمت وزارت خارجه‌فرانسه

پاریس ـ آسوشیتدپرس ـ ۳۰ دسامبر ـ پرزیدنت شارل دوگل رئیس جمهور فرانسه امروزتصویب کرد که ۱۸ نفر از اهالی کشور های افریقائی عضو جامعه فرانسه در کادر سیاسی وزارت خارجه این کشور مشغول خدمت شوند.

این دیپلماتهای سیاه پوست در «عسکره » ،«بیروت » ،« بن »، «بروکسل »، «دهلی » ،«خرطوم »، «لندن »، «رم» ،«واتیکان »و«سازمان ملل متحد »انجام وظیفه خواهند کرد.

علاوه بر این تعداد دیگری از سیاه پوستان وظائف کنسولی رادر کشور های مختلف افریقائی وابسته به جامعه فرانسه بعهده خواهند گرفت.

تاسیس پایگاه موشك دربلغارستان

وین ـ۳۰ دسامبر ـ رویتر ـ ژیکوف دبیر کل حزب کمونیست بلغارستان اظهار داشت که اگر دولتهای ترکیه و یونان پیشنهادهای او را برای حل اختلافات بالکان و خلع سلاح آن رد کنند بلغارستان از شوروی درخواست خواهد کرد که در بلغارستان پایگاه های موشك بسازد .ژیکوف پیشنهاد کرده است که کنفرانسی از کشور های بالکان تشکیل شده تا مسائل مزبور درآن مورد بررسی قرار گیرد.

بقرار اطلاع در صورت تاسیس پایگاه موشك در بلغارستان دولت یونان این موضوع را تهدیدی علیه خود تلقی کرده و شدیدا اعتراض خواهد کرد.

اخراج وابسته نظامی یوگوسلاوی از لهستان

ورشو ـ رویتر ـ ۳۰ دسامبر ـ منابع مطلع امروز اظهار داشتند که از طرف دولت لهستان به‌سرهنك «نیکلا پجنودیك » وابسته نظامی یوگسلاوی در ورشو و یکی از معاونین او دستور داده شده که بلافاصله خاك لهستان را ترك‌گویند. قرار است این دو نفر با خانواده خود تاقبل از شروع تعطیلات سال جدید از ورشو خارج شوند.

سرهنك «پجنودیك» که در عین حال وابستهٔ دریائی و هوائی یوگسلاوی در لهستان است از دو سال قبل در این سمت انجام‌وظیفه میکند. درباره اخراج وی اعلامیه رسمی‌صادرنشده‌و سفارت‌یوگسلاوی نیز سکوت کرده است.

دستگاه جدید برای اطفاء حریق

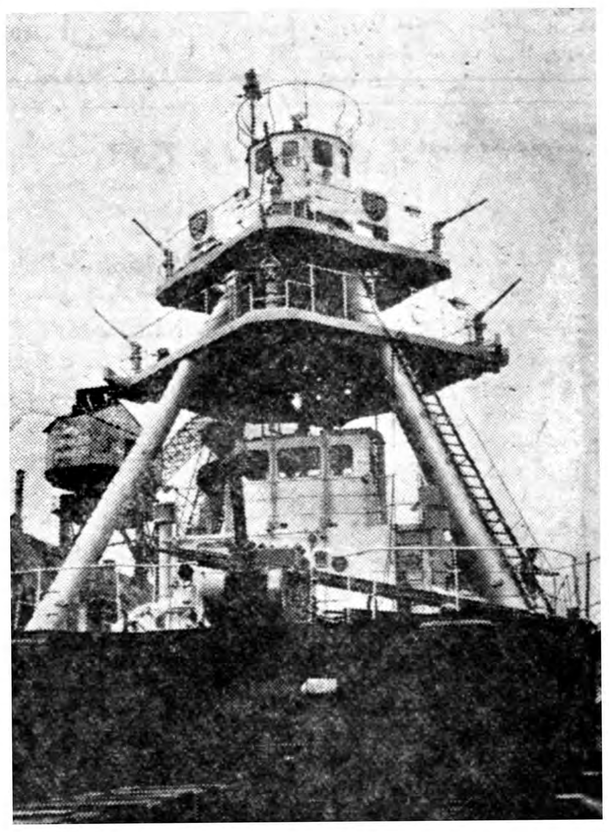

برای فرو نشاندن آتش سوزیهای کشتی های بزرگ دستگاه جدیدی درست کرده‌اند که نسبت به‌قبلی های خود دارای امتیازات زیادی می باشـــد .

این دستگاه عظیم درکنار ساحل همیشه آماده کاراست و دارای چهار لوله‌آب پاشی در طبقه دوم و سوم ویك لوله آب‌پاش دربالامیباشد.

قدرت مکیدن آب ازدریا و فشار آب این دستگاه جدید بحدی‌است که هرگونه آتش سوزی رادر عرض مدت بسیار کوتاهی خاموش میکند.

این دستگاه آتش نشانی مدرن و مجهز دراوائل سال ۱۹٦۰ شروع بکار خواهد کرد امتیازات این دستگاه جدید بسیار است از جمله‌دارای چرخهای مخصوصی است که بوسیله آنها میشود دستگاه آتش نشانی راروی لبه کشتی کار گذاشته وباطراف حرکت داد .

درنتیجه آب رامیشود ازچند طرف ودر چند نقطه پخش کرد وبر سرعت عمل آتش نشانی افزود

انگلستان آزمایشهای اتمی راادامه میدهد

انجمن دوستی انگلیس وشوروی از وصول خبرعدم انصراف آمریکا از ادامه آزمایشهای اتمی درآستانه سال جدید اظهار نگرانی کرد

لندن ـ ۳۰ دسامبر ـ خبر گزاری فرانسه ـ یکی‌از سخنگویان وزارت امور خارجه انگلستان امروز اعلام نمود که روش انگلستان در مورد تعلیق آزمایشهای اتمی همان است که نخست وزیر انگلستان در ماه ژوئیه گذشته در مجلس عوام بیان داشت.

یعنی تا زمانیکه مذاکرات‌سودمند در مورد قطع آزمایشهای‌اتمی درژنو جریان دارد بریتانیا مبادرت بـه آزمایشهای اتمی نخواهد کرد وی اضافه نمود دولت بریتانیا معتقد است مذاکراتی که اینك در این مورد در ژنو جریان دارد مفیدفایده است.

سخنگوی وزارت امور خارجه انگلستان حاضر نشد روش دولت امریکا راکه‌اعلام نموده‌است‌امریکا در شروع مجدد آزمایش های اتمی خود مختار است تفسیر کند وی افزود دولت بریتانیا هنوز متن‌اعلامیه دولت امریکا را ندیده است.

خیال آزمایش ندارد

لندن ـرویتر ـ ۳۰ دسامبر ـ یك‌سخنگوی وزارت خارجه‌انگلستان گفت تصور نمیکند در حال حاضر امریکا در صدد اجرای آزمایش اتمی باشد.

وی به یك روزنامه‌نگار کمونیست در جلسه مصاحبه مطبوعاتی روزانه وزارت خارجه جواب میداد.

روزنامه نگار مذکور سئوال کرده بود آیا انگلستان پس از صدور اعلامیه وزارت خارجه امریکا مبنی بر آنکه‌این دولت‌از اجرای آزمایش های اتمی منصرف نشده اصـرار نخواهد کرد که‌چنین آزمایشی‌انجام نگردد . سخنگوی وزارت خارجه جواب داد طبق اعلامیه صادره‌دولت امریکا قبل از شـروع آزمـایش اطلاعیه‌ای صادر خواهد نمود وتصور نمیرود در حال‌حاضر چنین‌آزمایشی صورت گیرد.

تلگرام به ایزنهاور

بقرار اطلاع انجمن دوستی‌شوروی و انگلستان در لندن طی تلگرامی به ایزنهاور رئیس جمهور امریکا اطلاع داده است که در آستانه‌سال جدید خبر عدم انصراف امریکا از آزمایشهای اتمی این انجمن را ناراحت و مشوش کرده است.

در این تلگرام گفته شده باتصریح دولت شوروی‌باین نکته‌که دراجرای چنین آزمایش هائی پیشقدم نخواهد شد بایستی رئیس جمهور امریکا اقدام فوری جهت رفع خطری که تمدن غرب با آن روبرو میباشدبعمل آورد.

نهرو گفت :

آسیادر کنفرانس سران نماینده ندارد

مسئله خلع‌سلاح را نمیتوان بدون حضور نمایندگان قاره آسیا مورد بحث قرار داد

توکیو ـآسوشیتدپرس ـ ۳۰ دسامبر ـنهرو نخست وزیر هند اظهار داشت قاره آسیا در کنفرانس سران کشور های شرق و غرب که قرار است در بهار آینده تشکیل شود نماینده ندارد . وی اضافه‌کرد من از تشکیل کنفرانس سران استقبال میکنم و بایدجلسات‌بیشتری از این قبیل تشکیل شود اما دراین جلسات باید آسیا نیز نماینده‌داشته باشد .

مطالب فوق را نهرو طی مصاحبه‌ای با «فومیو کوجیما» سر دبیرروزنامه «یومیودی یشم بوم» در دهلی‌بعمل آورد که در شماره امروز روزنامه مذکور بچاپ رسیده است .

نهرو در این مصاحبه اظهارداشته است «وقتی سران دول بزرك‌مسئله خلع سلاح و دیگر مسائل مربوطه به آن را مورد بحث قرار میدهند نمیتوان قاره آسیا را ندیده گرفت. مسئله خلع سلاح باید درکنفرانس وسیع تری و احیانا درسازمان ملل متحد با حضور نمایندگان قـاره آسیا به نحوی شایسته مورد بحث قرار گیرد زیرا این مسئله در سرنوشت صلح جهان موثراست.

شرکت سهامی ایران ترانسپورت بانك

باطلاع
مشتریان گرام خود میرساند که کامیونهای
کمپرسی ٤ تن و ۵ تن و سوپرهیپو
(۱۰ تن) رسیده است .
آدرس: خیابان قزوین چهارراه عینگری
تلفنهای: ۲۲۳٦۲-۲۹۱۲۹

آ ـ ۳۵۹۷٦

سینماهای

امشب — دوبله بفارسی

باشتراك - منیاکوماری ـ کیشورکومار ـ گنیش ـ پرکاش کمدین‌های معروف‌هند

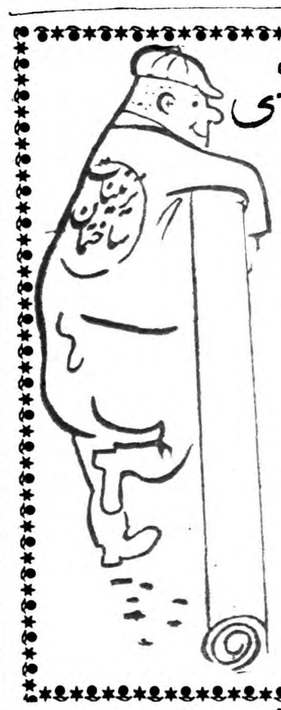

فرشهای لاستیکی redestein

هلند در رنگهای مختلف رسید با نصب فرشهای لاستیکی درساختمان خود زیبائی آن چند برابر شده وپولی راکه خرج‌میکنید بهدر نخواهد رفت .

شرکت سهامی تزئینات ساختمان ـ خیابان رازی ـ کوچهٔ تیمساری

تلفن ٤۳٤۳۸

آ ـ ۳٦۰۵۰

BAXTER

قابل توجه بیمارستانها و داروخانه‌ها

باکستریك لیطری درآب و نمك وویتامینه باافزایش ظرفیت کارخانه آماده فروش است

شرکت سهامی لابراتوارهای دون‌باکستر درایران
تلفن ٤۲٦۲٤

۱ـ۳ — آ ـ ۳۵۵۷٤

آگهی غله ونان راجع بفروش نان‌ماشینی

بقرار اطلاع عدهٔ اشخاص استفاده جو از مرغوبیت نان ماشینی سوء استفاده نموده وبا اینکه نرخ ثابت پانصد گرم نانهای مذکور شش ریال است به قیمت های بیشتری عرضه و بفروش می رسانند علیهذا بدینوسیله باطلاع کلیه خریداران می رساند که برای تامین رفاه اهالی محترم فعلا علاوه بر فروشگاه خواربار ایران از این تاریخ همه روزه از ساعت ۷تا ظهر و ۳تا ٦ بعدازظهر ده دستگاه دکه که برای فروش نان ماشینی اختصاص داده شده ودر نقاط زیر :

۱ـنازی آباد ۲ـمیدان خراسان ۳ـمیدان فوزیه بطرف تهران پارس ٤ـدروازه دولت ۵ـمیدان بیست و چهار اسفند ٦ـ خیابان سپه چهار راه پهلوی ۷ـخیابان ناصر خسرو ۸ـمیدان راه آهن ۹ـسبزه میدان ۱۰ـ مقابل پمپ‌بنزین یوسف آباد .

دایر و تعداد کافی نان ماشینی که‌وزن هر عدد پانصد گرم است به بهای ٦ ریال در اختیار خریداران گذاشته میشود از مصرف کنندگان محترم خواهشمند است برای جلوگیری از بازار سیاه و خرید نان به قیمت مقرر مستقیما به دکه های مزبور مراجعه فرمایند

۱ـ۲ — آ ـ ۳٦۰۰۸ — مدیر کل غله ونان ـمحمد مهدی رفیع

ماشین حساب اکسپورت

فقط با : ۱۷۵۰ ریال برای هریك از حسابداران خود یك ماشین حساب بخرید

گروه نه — نماینده انحصاری: شرکت نسبی و بهجانیان و شرکاء، بازار سلطانی تلفن ۲۷۷۵٤

اطلاعات اقتصادی

لزوم فعالیت زنان

تاسی سال پیش در ایران ـ اگر ازمناطق روستائی چشم بپوشیم ـ زنان در فعالیت های اقتصادی سهمی نداشتند و نیمی از جمعیت شهر نشین عاطل و باطل مانده بود . آزادی زنان ورهائی از حجاب وبهره‌مندی آنان از آموزش و پروش موجب آن گردید که به تدریج نیروی کار درکشور ما توسعه پیدا کند وبانوان که تا ثلث قرن پیش فقط در مناطق روستائی به بعضی کار های کشاورزی در مزارع برنج وچای اشتغال داشتند به کار های شهری چون خدمت در ادارات وموسسات خصوصی و اموری از قبیل پرستاری ومعلمی مشغول شدند ولی هنوز قسمت اعظم زنان شهرنشین ایران کار چندانی که موجب افزایش درآمد خانواده ها گردد ندارند .

در حال حاضر تخمین زده می شود که نسبت زنانی که‌در مناطق روستائی به کشاورزی اشتغال دارند به نسبت مردان کشاورز تفاوت فاحشی نداشته باشد واین تفاوت بسته بدهات بطور متوسط در حدود پنج در صد بیش نیست ولی در شهر های مختلف نسبت زنان ومردان شاغل بکار بسیار متفاوت است . بر طبق مطالعات «نمونه گیری» که هفت سال پیش در کاشان وآبادان انجام شد معلوم گردید که اولا نسبت . در صد کل مردان فعال وشاغل کار اقلا دو برابر زنان است وثانیا در شهر های مختلف درجه اشتغال زنان فرق می کند . مثلا در کاشان ٤٥ در صد زنان از دهسال به بالا فعالیت اقتصادی دارند یعنی در حقیقت کار می کنند واین عده در آبادان بادرنظر گرفتن کلیه زنانی که‌در موسسات نفت و غیره اشتغال دارند از چهار درصد بیشتر نیست . در کاشان بیشتر زنان مشغول بکار بقالی بافی اشتغال دارند ودر آبادان بکار های دفتری واداری وخدمتکاری . این مطلب که تفاوت فاحشی میان نسبت زنان ومردان شاغل بکار در شهر های مختلف دیده می شود در سر شماری ۱۳۳۵ سراسر کشور نیز مشهود است . در همه‌جا درصد شاغلین مردچندین برابر در صد شاغلین زن (ازدو تا ده برابر) است .

از سر شماری ۱۳۳۵ چنین بر می آید که در حدود هفتاددرصد مردان دهساله به‌بالا و فقط ده‌تا پانزده درصد زنان دهساله به بالا در شهر ها به فعالیت اقتصادی اشتغال دارند . ودر اینجاست که باید فرمایشات شاهنشاه را خطاب به کارشناسان دفتر اقتصادی سازمان برنامه یاد آور شد هنگامی که ایشان تاکید فرمودند که باید زنان بیشتر بکار اشتغال ورزند تا موجب افزایش درآمد خانواده گردند .

اگر ما بخواهیم در افزایش تولید ودر آمد ملی کوشش کافی به‌عمل آوریم یکی از اقدامات اساسی باید آن باشد که‌به نسبت بیشتری زنان را درامور فعاله وتولیدی وکار های مختلف عمرانی شریك مردان سازیم واز معلومات و تجربیات واستعداد زنان مانند مردان استفاده نموده و فرقی بین آندو نگذاریم . لازم بتوضیح نیست که در کلیه کشور های اروپا و همچنین امریکا و ژاپون وبسیاری ممالك دیگر زنان دوش بدوش مردان فعالیت می کنند وخانه‌داری جزئی از کار آنها محسوب می شود . اکنون که کوشش می شود تا به زنان در فعالیت های اقتصادی واجتماعی فرصت های مساوی داده شود لازم است که آنان نیز نیرو واستعداد خودرا بکار اندازند تا نیمی از نیروی انسانی کشور که‌از آن‌بحد کافی استفاده نمی گردد بکارافتد تنها بدین ترتیب است که‌می توان در آمدخانواده هارا بمیزان قابل ملاحظه‌ای افزایش داد .

دکتر مصطفی علم

مراسم تحلیف دربانك ملی ایران

صبح امروز مراسم تحلیف روسای بانك اقتصادی ایران با حضور آقای کاشانی مدیر کل بانك ملی و دادستان تهران و اعضای هیئت نظارت‌در بانکها در بانك ملی ایران صورت گرفت .

در این مراسم آقایان کسروی و مهندس ایرانی روسای بانك جدید التاسیس اقتصادی ایران طبق مقررات بانکداری سوگندخوردند.

۷۵نوع از عالیترین درخت

میوه داخله و خارجه با قیدتضمین
۱ـ کشاورزی مظاهری کرج جنب بیمارستان .
۲ـ تهران تخم گل فروشی‌تقوی.
۳ـ تهران‌تلفنهای ۲۱۳۳۵ـ۲۵۷۵۱ موقع خرید بمارك مظاهری توجه کنید .
آـ۳۵۹۳۸

پمپ‌های بنزین و گاز نفت آوری‌هاردال

با سی سال سابقه درایران

وارد شد

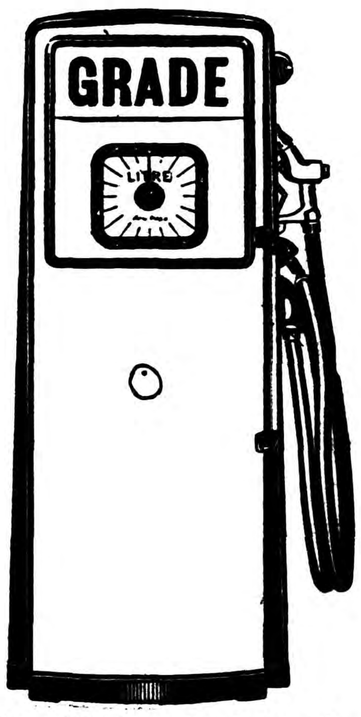

نماینده انحصاری هایك‌گالوستیان
خیابان شاهرضا تلفن ٤٧٤٣٠ و ٤٣٥٣١
آـ ٣٦٠٢٢

بانکملی بودجه ارزی سال آینده را تهیه می کند

★ درسال ۳۷ کسر درآمد ارزی کشور درحدود ٤٩میلیون دلار بوده است
★ درسال گذشته بیش‌از ۳۷۰ میلیون‌دلار صرف‌واردات پرداخت قسمتی‌از اعتبارات خارجی شده است
★ جمع هزینه‌های ارزی کشور درسال گذشته‌ه‌ر۵۹۵ میلیون‌دلار بوده است

خبر نگار مااطلاع می دهد که بانك ملی مشغول تهیه بودجه‌ارزی سال ۳۹ می‌باشد .

بانك ملی کمال کوشش راخواهد کرد حتی المقدور خط مشی که برای اجرای این بودجه پیشنهاد می‌کند قابل اجرا باشد. وپیش‌بینی می شود که سال آینده‌حد اقل ۵۰ میلیون دلار کسر موازنه ارزی موجود باشد و برای آنکه بتوان این کسری را جبران کرد در قطعنامه کنفرانس عالی‌بازرگانی نیز راههائی پیش‌بینی شده است.

یك مقام بانکی اظهار داشت‌که در چند سال آینده بودجه ارزی کشور ممکن است غیر متعادل باشد .

آخرین موازنه ارزی کشور که بوسیله بانك ملی بسته شده متعلق بسال گذشته است .

دریافتهای ارزی سال ۳۷ باین قرار بوده است : خرید ازمحل صادرات ۳ر۸٦ میلیون دلارخرید غیر بازرگانی بانکها ۵۵میلیون دلار درآمد نفت ۸ر۲٤۰ میلیون دلار پذیره نفت پان امریکن ۲۵ میلیون دلار صادرات مستقیم شرکت ملی نفت ایران ۱ر٤ میلیون دلارخرید ارز از کنسرسیوم ۲ر۷٤ میلیون دلار کمك امریکا از طریق واردات کالا ۲ر۲۷ میلیون دلاکمك فنی آمریکا ۷ر۸ میلیون دلار استفاده ازوام بانك صادرات واردات آمریکا ۱۰میلیون دلار استفاده از وام صندوق قرضه امریکا ۵ر٦ میلیون دلار استفاده از اعتبار انگلستان ۸ر٤ میلیون دلار دریافتهای متفرقه ۷ر۳ میلیون دلار استفاده ازموجودی ارز کشور ۲ر٤۹میلیون دلار جمع کل ۵ر۵۹۵ میلیون دلار .

پرداختهای سال ۳۷ نیز باین شرح بوده است فروش برای واردات و استرداد قسمتی از اعتبارات خارجی ۷ر۳۷۰ دلارفروش غیر بازرگانی بانك ها ۷ر۵۷ میلیون دلار . هزینه ارزی سازمان برنامه ۳ر٦۳ میلیون دلار هزینه های شرکت ملی نفت ایران ۲ر۲۵میلیون دلار هزینه های مستقیم دولت یك میلیون دلار پرداخت بصندوق بین المللی پول ٤ر۸ میلیون دلار پرداخت ببانك بین المللی ۹ر۱ میلیون دلار پرداخت غرامت بشرکت نفت انگلیس ۷میلیون دلار مصرف از محل کمك های آمریکا ۹ر٤۵ میلیون دلار . مصرف از محل اعتبار انگلستان ۸ر٤ میلیون دلار پرداخت متفرقه ٤۰۰ هزار دلار جمع کل ۵ر۵۹۵ دلار

برای فروش کارخانه های دولتی بمردم

مذاکرات جدیدی بین وزارت صنایع ومعادن وسازمان‌برنامه شروع گردید

وزارت صنایع و معادن برای فروش کارخانه‌های دولتی‌مذاکراتی با بانك توسعه صنعتی و معدنی ایران شروع کرده است .

وزارت صنایع و معادن بعد از آنکه کارخانه ها را از سازمان برنامه تحویل گرفت مطالعات جدیدی روی آنها به عمل آورد و چند کارخانه را که کامل و آماده برای فروش بود به معرض فروش گذاشت .

فعلا وزارت صنایع و معادن در نظر دارد ابتدا کار خانه های کوچك را بفروش برساند و هنور تصمیمی برای فروش کار خانه های بزرك نگرفته است .

گفته میشود وزارت صنایع و معادن وبانك توسعه صنعتی‌ترتیبی خواهند داد که مقداری از سهام این کارخانه ها را بانك خریداری کند و بقیه آنرا مردم بخرند تا بعد از آنکه کارخانه به قدر کافی نفع کرد کلیه سهام به معرض فروش گذاشته شود .

وزارت صنایع و معادن امیدوار است باین ترتیب در فروش کار ـ خانه های کوچك توفیق حاصل کند و بهای‌آنرا بمصرف پرداخت قسمتی از هزینه طرح ذوب آهن برساند .

کرك صادراتی ایران به آمریکا دچار بحران شد

کالاهای صادراتی ایران‌بعلت‌نداشتن استاندارد بارقابت‌سایرکشورهاروبروشده‌است

بازار های جهانی روز بروز بیشتر باستاندارد کردن کالا ها توجه میکند و کالاهای ایرانی که فاقد استاندارد هستند در این بازار ها دچار مشکل میشوند بدنبال‌خشکبار که بعلت نداشتن استاندارد با رقابت ترکیه روبرو شده بود امروز اطلاع رسید که کرك ایران در بازار امریکا دچار بحران شده‌است

اغلب خریداران بعلت جور نبودن کالا ونداشتن بسته بندی صحیح‌از خرید امتناع میکنند تاکنون ثابت شده که هرگاه کالائی از ایران صادر شده و استاندارد وبسته‌بندی صحیحی داشته بفروش رسیده‌است

خبرنگار ما از قول مقامات دولتی گزارش میدهد که دولت تصمیم گرفته است این مسئله را جدامورد رسیدگی قرا ردهد و اقداماتی را که باید خود یا مردم انجام دهند معلوم نماید .

اداره استاندارد ها در مورد محصولات صادراتی ایران نقش مهمی میتواند داشته باشد .

از طر ف‌دیگر قرار است کارخانه‌های بسته بندی با استفاده ازکمك امریکا توسط شرکت معاملات خارجی ساخته شود و ممکن است دولت توصیه نماید که اداره‌استاندارد ها در تعیین استاندارد کالا های صادراتی سرعت عمل بخرج دهدو شرکت معاملات خارجی ترتیبی اتخاذ کند که کارخانه های مزبور زودترساخته شود .

آدرس جدید

شرکت سهامی ساختمانی سهندشت

خیابان شاهرضا مقابل ویلا شماره ۲۷۳ تلفن ٦٤۳۳۲
آـ ۳۵۹٤٦

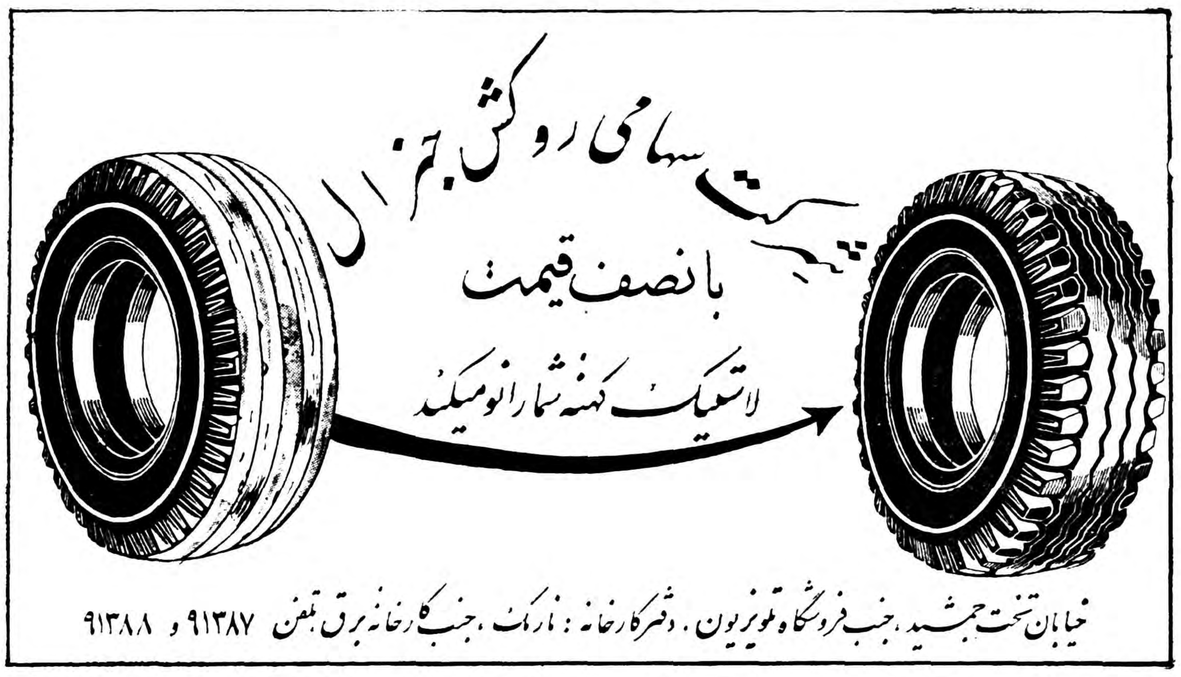

تشکیل شرکتهای جدید

دو شرکت تشکیل و یك شرکت منحل‌شد ویك‌شرکت سرمایه خودرا افزایش داد

شرکتها

*شرکت سهامی کالا رنك برای صادرات وواردات و حق‌العمل کاری وانجام کلیه معاملات مجازباسرمایه سه میلیون ریال بمدیریت محمدعلی نیك نفس تشکیل شد .

* شرکت سهامی جنوب کار در اهواز باسرمایه یك میلیون ریال برای حق‌العمل کاری و معاملات مجاز بمدیریت آقایان الیاس تهرانیان ویوسف کویتی تشکیل شد .

* شرکت جدی خوزستان با مسئولیت محدود برای عملیات مجاز بازرگانی باسرمایه یك میلیون‌ریال بمدیریت آقایان دریاپیما و حسنعلی یاوری در اهواز تاسیس شد .

*شرکت پایدار فرد با مسئولیت محدود سرمایه خود را ازسیصد هزار ریال به یك میلیون ریال افزایش داد .

* شرکت ساختمانی و تهیه‌مصالح ساختمانی رخام با مسئولیت محدود منحل شد و آقای محمدجعفرهنریار بسمت مدیر تصفیه انتخاب‌شد .

بذر اکالیپتوس

اخیرا شش نوع بذر «اکالیپتوس» به سازمان جنگلبانی ایران رسیده است و سازمان جنگلبانی بذرهای مزبور را بمنظور آزمایش برای کشت بنقاط مختلف از کشورارسال داشته است .

طرح بزرگی برای توسعه کشت چای تهیه شده

سازمان چای هرسال برای یکهزارهکتار زمین وام میدهد وبعداز چهارسال باقساط پنج‌ساله دریافت میدارد

روز گذشته سازمان چای‌وزارت کمرگات عمل کردد وسال اخیر خودرا منتشر ساخت طبق گزارش سازمان چای در سال گذشته یازده هزارو ششصد تن برك سبزبه مبلغ دویستو هفت‌میلیون ریال خریداری شد در حالیکه در سال جاری میزان برك سبز ۱۸ هزار و هفتصد تن به ارزش۳۵۳ میلیون و هشتصد هزار ریال بود هزینه خشك کردن چای در سال گذشته ۵۸ میلیون ریال و درسال جاری ٦ر۸۵ میلیون ریال بوده . کار های اساسی سازمان چای در این مدت بشرح زیر بوده است.

برای چیدن چای استاندارد دقیقی در دو نوع(یك غنچه دو برك ویك غنچه سه برك) تعیین کرد که‌این مورد باعث مرغوبیت چای داخلی شده است برای مرغوبیت ، چای از طریق نظارت کارشناسان در کارخانه ها و ترویج و کشت چای اقدامات زیادی‌ازقبیل آشنانمودن چایکاران به‌متد های جدیدکشت ـ استعمال و ترویج کودشیمیائی ـ اصلاح باغات ـ توزیع نهال وبذر بعمل آمده و به کارخانه هائی‌که قابل ترمیم و تعمیر بودند وام های کافی با حداقل سود داده شده و بکشت کاران نیز کمك گردیده است .

بموازات مرغوب کردن چای و تکمیل صنایع چایسازی برای بی‌نیاز کردن کشور از چای خارجی طرح بزرگی که شامل کشت چای در حدود بیست هزار هکتار زمین های جدید میباشد توسط سازمان چای تهیه شده است و هر سال برای یکهزار هکتارزمین وام میدهد که بعد از چهار سال باقساط ۵ ساله دریافت خواهد شد در حقیقت وامی که امسال پرداخت شده است برای ۹سال دیگر به سازمان چای بر میگردد. در مسئله بسته بندی و ترویج سازمان چای با موفقیت مواجه شده و اکنون بازار چای مخلوط و چای خالص داخلی محصول‌سازمان رواج دارد .

در دادن وامهای صنعتی دقت‌میشود

وام‌های جدید صنعتی ازمحل اقساط برگشتی وام‌های قبلی پرداخت میشود

امروز از بانك ملی اطلاع‌حاصل شدکه اعتبارات صنعتی و اعطائی که بتدریج به بانك بر میگردد از محل آنهااعتبارصنعتی‌داده میشود. اکنون میزان بر گشتیهای وام های صنعتی در ماه از ۱۰ میلیون ریال تجاوز میکند .

بانکملی در این اواخر مشکلاتی در راه اخذ اعتبارات ایجاد نموده است‌تا میزان‌اعتبارات بامیزان‌تولید تناسب داشته باشد و ارزش پول حفظ شود ولی وامهای صنعتی مشمول این وضع نیست زیرا این وامها صرف امور تولیدی میگردد اما دراین صورت چون یکی ازعلل زیاد شدن پول در بازار دادن همین اعتبارات صنعتی توسط بانك ملی است لذا بانك در دادن این گونه‌اعتبارات نیز ازاین پس دقت بیشتری خواهد کرد .

بطوریکه یك‌مقام‌بانکی بخبرنگار ما گفت : اشکال در اینجا است که فاصله ای که بین دادن اعتبار و بدست آمدن تولید آن اعتبار ایجاد میشود حد اقل یك سال تا دوسال است و در این فاصله با آنکه پولی به جریان میافتد تولیدی در مقابل آن‌نیست لذا این امر مشکلاتی ایجادمیکند ولی بانك ملی سعی میکند ترتیبی بدهد که حتی المقدور ضمن دادن اعتبار آثار موقتی این وامها را بر طرف کند .

قابل توجه کارخانه های چایسازی

ماشین‌آلات چایسازی آلمانی حاضر بحمل فروخته میشود بشرکت فرنودی وکمپانی خیابان سعدی پاساژ صدقی‌نژاد تلفن ۳۲٦۰٤ مراجعه شود.
آـ۲۷۸۹۵ ۱ـ۲

با کمال مسرت باطلاع میرسانند
که از تاریخ ۱ ژانویه ۱۹٦۰
آدرس جدید نماینده خود در ایران
آقای هانس کلف من
بقرار زیر خواهد بود
خیابان سعدی (جنوبی)ساختمان‌تقی‌نیا
طبقه سوم شماره ۳۰٦
تلفن های شماره ۳٤۸۵٦ ـ ۳۷۷۳۰ ـ ۳۷۸۸۸
فرعی ٦۱ و ٦۲

آگهی فروش کالای آسیب دیده ازکشتی سیستان موجود درگمرك خرمشهر

اجناس آسیب دیده مشروحه ذیل‌که ازکشتی سیستان‌تخلیه‌شده وفعلا دراداره گمرك خرمشهر موجود است برای فروش حاضر میباشد وضمنا کلیه مخارج بعهده خریداراست.

5 c/s Enamel Sink Units.	۵صندوق ظرفشوئی لعابی
1 box Petrol pump Spares.	۱صندوق لوازم یدکی پمپ بنزین
4 c/s harmless chemicals.	٦صندوق مواد شیمیائی (بی‌خطر)
5 c/s Soda Hyposulphite.	۵صندوق هیپوسولفات‌دوسود
1 can Potass Metabisulphate	۱قوطی کربنات دوپوتاس سولفات
3 c/s Photo. apparatus.	۳صندوق‌لوازمات‌عکاسی (آپارات)دوربین‌عکاسی
40 drums oxide of iron.	٤۰بشکه اکسید آهن
20 drums powdered Manganese.	۲۰بشکه گرد منگنزیوم
100 ctns. Hydrogen peroxide.	۱۰۰کارتن پروکساید هیدرژن
5 c/s oil seals.	۵صندوق کاسه نمدمختلف
100 pos. Galv. flush. system.	۱۰۰ عدد سیفون گالوانیزه بسته‌بندی‌نشده
8 b'dls.» » pipes/.	۸ بسته لوله سیفون
5 c/s enamel sink units.	۵ صندوق ظرفشوئی لعابی
Spare parts for shopping M/C	لوازم قطعات یدکی دستگاه میکانیکی
440 Coils. steel wire.	٤٤۰ حلقه سیم فولادی
1 case spanners.	۱صندوق آچار
1 case copper tubing & cable	۱صندوق لوله مسی ـ سیم وکابل برق
2 cases screws.	۲صندوق پیچ
1 case white metal.	۱صندوق فلز سفید
1 case spanners & openers	۱صندوق آچار مارك‌سوبتوقوطی‌بازکن
3 c/s. Press & compress.	۳صندوق پرس‌روغنی(هادرولیك)ودستگاه کامپرسور
24 c/s flat twin P.V.C. cables.	۲٤صندوق سیم‌بشرح‌مقابل
24 drums, 6 c/s Aniline colour.	۲۹بشکه و٦صندوق آنیلین
13 chests P.V.C. cables.	۱۳صندوق گونی پیچ‌محتوی سیم‌بشرح‌مقابل
8 c/s. Metal filetrs.	۸صندوق فیلترفلزی
30 drums Brenthol fast blue	۳۰بشکه رنك آبی سیربشرح‌مقابل
1 drum Bessapol N 300	۱بشکه لسابل‌ـن ۳۰۰

داوطلبانیکه مایل بخرید اجناس مزبور باشند خواهشمند است هرچه زودتر باداره‌گمرك خرمشهر مراجعه و پس‌از مشاهده آنها پیشنهاد خودرا بشرکت گری‌مکنزی محدود درخرمشهر تسلیم نمایند .

تلفن ۳۱۹۳٤
آـ ۳٦۰٤۲

ساعت ۱۰ درکافه
آـ ۳٦۰٦٤ سازمان‌فاکوپا

انتقاد

از : جواد میرکریمی

جنایت

من برروی عمل تقلب درفراورده‌های غذائی بجز جنایت نام دیگری نمی توانم بگذارم و حتی اگر کلمه ای که قبح بیشتری را نشان میداد وجود داشت آنرا انتخاب می کردم .

مگر جنایت شاخ‌و دم دارد ؟وقتی یکنفر میزند یکنفر را میکشد وباو می گویند «جانی» چرا نباید به شخصی که سلامت جامعه ای راتهدید می کند و جان عده زیادی را بخطر می اندازد این کلمه را اطلاق کنند؟

روزی نیست که بهداری شهرداری اعلام نکند که از فلان محل‌خوردنیهای فاسد و مسموم کشف کرده است ، آخر این خوردنیها قبل‌ازاینکه توسط مامورین کشف و آزمایش شود و فساد آن معلوم گردد کجا میرفته‌و چه میشده ؟ جز اینکه من و شما و دیگران آنرا مصرف میکرده ایم و برای اینکه یکمشت از خدا بی خبر استفاده مادی بیشتری ببرند ندانسته تیشه بریشه سلامت خود میزده ایم؟

بدبختانه اینروز ها تقلب در همه‌چیز مد شده است‌روغن میخرید سیب زمینی و پیه از آب در می آید ،کره میخرید روغن نباتی می شود ، شیر میخرید نصف بیشترش آب است ، پارچه پشمی انگلیسی میخرید پارچه نخی ژاپنی بجای آن بشما فروخته‌اند، مس میخرید مبدل به آهن میشودو هکذا الی غیرالنهایه .

چندی قبل یکی از این صابون‌فروش های دوره گرد در منزل ما را زده‌بود و چون دیده بودند صابونهایش‌ازان برگردانهای خوب و خشك و سفید است هرچه در توبره داشته و گویا قریب هفت هشت من صابون بوده خریده بودند که تا مدتی از این‌حیث راحت باشند ولی وقتی اولین قالب صابون را به لباس زده بودند بمجرد اینکه فشر روی آن حل شده بود از وسط آن یکمشت خاك و شن بیرون ریخته و لباسی را هم که با آن می شستند خراب کرده بود .

هنگامیکه این قالب را جلو چشم من گذاشتند و گفتند «ببین چه حقه‌بازی ها می کنند» بی اختیار از راه عجیبی که عده ای از مردم برای امرارمعاش انتخاب کرده اند خنده ام گرفت .

تردیدی نیست شخصی که اینکار را کرده و خاك و شن را با آن مهارت میان قالب صابون جاداده هوش و استعداد و قوه ابتکار دارد واگر این استعداد وقدرت ابتکاررا در راه‌صحیح و شرافتمندانه بکار برد موفقیت بیشتری نصیب او خواهد شد آنهم موفقیتی که همه به آن با نظراحترام وتائید خواهند نگریست .

عملی که این شخص و امثال او مرتکب می شوند کمترین و بی‌اهمیت ترین ضرری که بمردم میزند ضرر مادی است و زیان بزرك آن اینست که اساس اعتماد را در جامعه‌متزلزل می سازد و این از بزرگترین خطراتی است که می تواند جامعه ای را تهدید کند زیرا وقتی کسی به کسی‌اطمینان نداشت‌چرخهی اجتماع‌بدرستی‌نخواهد گشت .

در بین این دسته افراد شیاد و متقلب کسانیکه در مواد غذائی و داروئی تقلب می کنند گناهشان‌خیلی بزرگتر است زیرا گذشته از آنکه دو ضرر فوق‌الذکر را بمردم و جامعه میزنند سلامت افراد را نیز بمخاطره می اندازند و این عمل واقعا جنایتی نابخشودنی است . حتی آنها که‌ممکن است در وهله اول ، کارشان‌بی‌ضررتر بنظر آید در واقع از این قاعده‌مستثنی نیستند مثلا در مورد کسی که آب داخل شیر می کند ظاهرا اینطور به نظر میرسد که او فقط شیررا رقیق کرده و از کیفیت آن کسته ودیگ کاری نکرده که به سلامت مصرف کنندگان شیر لطمه وارد سازد .ولی در حقیقت اینطور نیست زیراصرفنظر از آنکه وقتی شخصی شیر یا مواد غذائی دیگر مصرف می کند اساس تامین احتیاجات بدن خود را برروی آن احتساب می نماید و با شیر رقیق این احتیاجات تامین نمی شود این موضوع را هم باید در نظر گرفت که فلان گاودار که در طویله خارج شهر خود آب داخل شیر می کند دسترسی به آب تمیز لوله ندارد و ای بسا که از همان آب کثیف و پر از میکرب جوی یا حوض توی شیر بریزد و تردیدی نیست که مصرف چنین شیری موجب بیماری خواهد شد .

همه مردم هم که شیر پاستوریزه مصرف نمی کنند و اکثریت با کسانی است که همین شیر های‌کثیف و سایر مواد غذائی ناسالم را می خورند .

بنظر نگارنده باید قانونی در این زمینه وضع‌شود که نسبت باینگونه اشخاص متقلب کمترین ارفاقی بعمل نیاید و دستگاههای مربوطه آنها را بشدیدترین وجه ممکنه مجازات نمایند تا این رسم کثیف از بین برود .

گفتگوی مردم

پروانه کسب

بعضی از علاقه مندان یادآورمیشوند که‌شهرداری درسابق برای‌صدورپروانه کسب پنجاه ریال میگرفت ولی‌اکنون صدو پنجاه ریال میگیرد ومانعی هم ندارد چون بصندوق شهرداری میرود امااتحادیه‌ها هم برای‌این موضوع دویست وچهل ریال دریافت میدارند شایسته است که‌این قسمت دوم یا حذف ویاتخفیف داده‌شود .

کارمندان بیمار

بعضی ازآقایان کارمندان اظهار میدارند که‌طبق لایحه جدیداستخدام هرکارمندی‌میتواند پس‌از بیست سال خدمت تقاضای بازنشستگی کند ولی عده‌ای ازکارمندان بیمار و ناتوان هستند که درواقع‌کاری ازآنهاساخته نمیشود اما بحکم اجبار خودراتابیست سال مشغول میدارند بنابراین شایسته است که‌مقرر دارند هرکارمندی‌پس‌از پانزده سال خدمت بتواند تقاضای بازنشستگی کند و دولت هم حقوق بازنشستگی بیست‌سال اورایکجاوی بپردازد .

رضایت دانشجویان

دانشجویان دانشکده حقوق طی‌نامه‌ای ازاقدامات این‌روزنامه درفراهم نمودن تسهیل وسایل عبور ومرور آنهااظهار سپاسگذاری نموده‌اند .

اطلاعات ـ ممنونیم همیشه برای خدمتگذاری شماو همه‌مردم آماده‌ایم.

حیدرمحله ـ وادی محله

آقای حاج عیسی حسینیان از بازرگانان رودسر تقاضا دارد که شهرداری محل هرچه زودتر باصلاح وضع‌کوی حیدرمحله‌و کوی‌وادی‌محله رودسر که‌نیازمند همه چیز است‌توجه کند .

زندانی بی‌گناه

تلگراف مفصلی از اسدآبادرسیده وطی آن جمعی ازاهالی محل شکایت کرده‌اند که‌عده‌ای متنفذاموال حسین نام کشاورز ساکن دهکده سیدکمررا غارت کرده وخودش راهم بزندان فرستاده‌اندتقاضا آنکه بااعزام بازرس احقاق حق‌بعمل آید .

نامه جمعیت تفرشی‌ها

جمعیت تفرشی های مقیم تهران اظهار میدارند برخلاف خبری که‌در آن روزنامه‌راجع بکشتن الاغهای‌بی صاحب منتشر شده‌یادآور میشود که مردم تفرش عموما دل رحم ومهربان هستند وعادت بخرکشی هم ندارند .

فعلا مقدور نیست

وزارت پست وتلگراف و تلفن در پاسخ تقاضای اهالی امامیه وخیابان امیر شرفی راجع به‌نصب تلفن همگانی درآن نواحی اظهارمیدارد که‌چون محل نصب تلفن درمنطقه سانترال واقع شده وشرکت درمنطقه مزبور کابل ارتباطی نداردفعلا انجام این‌منظور موکول باردیبهشت ماه سال آینده است که حتما انجام‌خواهدیافت .

سکنه ناحیه سیدخندان

سکنه ناحیه سید خندان بخش‌شمیران تقاضا دارند :

۱ـداجع باب مشروب آنان اقدام سریع موثری بشود چون آب‌قنات فعلی کفاف نمیدهد .

۲ـبرای حفظ امنیت مقرر گردد بر تعداد ژاندارم وپاسبان محل‌بیفزایند.

۳ـ راجع به‌بهداشت مردم این نواحی باتاسیس درمانگاه و غیره کمك عاجلی انجام بدهند .

این خطهای فرعی

مسافرین خطهای فرعی اتوبوسهای شرکت واحد میگویند بعضی ازاین خطهای فرعی مثلا خط نوزده که‌دارای سه‌قسمت می‌باشد ومسافرین رااینطرف و آنطرف میکشاند بنابراین شایسته است بجای خط فرعی برای هراتوبوس شماره وخط معین اصلی تعین کنند .

تاخیر پست

آقای احمد شاپوریان اظهارمیدارد که‌نامه‌های‌تهران‌ـاندیمشك دیرمیرسد تقاضا آنکه بذل توجهی دراین مورد بشود .

مشکل پنبه

تلگرافی بامضای جمع کثیری‌پنبه کارازپهلوی دژرسیده و طی آن‌اظهار شده که‌در پنجسال اخیر مزد کارگر واجرت تراکتور چندبرابر شده در مقابل‌بهای پنبه بجای ترقی تنزل کرده است بعلاوه قیمت تخم پنبه هم از دویست ریال به‌دوهزار پانصد ریال ترقی کرده و اخیرا از صدور پنبه هم میخواهند جلوگیری کنند ومارا یکباره ازهستی بیندازند لذا تقاضای رسیدگی باین موضوع داریم .

دکتر جناب زاده

امراض مقاربتی و مجاری‌ادرار سوزاك تازه و کهنه وضعف قوای تناسلی امراض زنانه نازائی‌خیابان منوچهری مقابل کوچه دبیرستان ژاندارك.

هندی زائه‌مرتاض

آینده شمارا ازکف دست(پیشگوئی) نموده وکتبا ارسال میدارد وبا شهرستانها مکاتبه میشود.

خیابان نادری ـمقابل دیوارسفارت جنب عکاسی ایران

از اینجا و آنجا

کابل جدید تلفنی

اخیرا یك کابل تلفنی زیردریا که از اقیانوس اطلس عبور نموده و مکالمات تلفنی بین دوقاره اروپا و امریکا را برقرار کرد افتتاح گردیده و بهره برداری از آن آغاز شد .

در ساختمان و نصب کابل مزبور از آخرین پیشرفتهای علمی و فنی‌امروزه استفاده شده‌است قدرت کابل مزبور باندازه‌ای است که بوسیله یك‌سیم نازك که فقط ۳٫۳ میلی متر ضخامت دارد ۳۶ نفر در آن واحد میتوانند مکالمه نمایند ...

سیگارکشیدن جوانان

براثرمطالعه‌کافی دروضع‌دانشجویان دانشکده ها و جوانان این نتیجه‌بدست آمده است که آنهائی که پدر و مادرشان‌سیگارمیکشندبیشترمیل‌بکشیدن سیگار دارند . مطالعه روی۳۱٫۹۸۰ دانشجوی دانشکده پرتلند در ارلئان انجام گرفته و معلوم شده‌است که یك چهارم دانشجویان پسرو یك‌هشتم دانشجویان دختر آن دانشکده معتاد بسیگار میباشند وبین دانشجویان معتاد بیشتر کسانی هستند که والدین آنها نیز معتاد باستعمال دخانیات هستند .

سیب ودندان

دکتر جنوفری دندانپزشك انگلیسی درباره اثر سیب برروی دندان ولثه طی مدت دوسال مطالعه کافی نموده است . نامبرده معتقد است آنهائی‌که حداقل یك سیب در روز میخورند دکتر دندانساز را از خوددور میکنند..!

دکتر جنوفری صریحا اعلام داشته‌که خرابی دندان این قبیل اشخاص به یك دوم تقلیل می‌یابد و ناراحتی های لثه آنها نیز تایك‌سوم پائین می‌آید.

دکتر جنوفری توصیه میکند خوردن سیب بعداز غذا صورت گیرد زیرا علاوه براثرات طبی آن برروی لثه ودندانها موجب میشود ذرات غذا از میان دندانها خارج گردیده و دندانها تمیز شوند

توقف کوتاه

در انگلستان آقای میخائیل هیث معادل ۱۴ دلار جریمه شد . نامبرده با ماشین بفرودگاه لندن آمده‌ماشین رادر محلی که‌نوشته شده‌بود «توقف فقط برای نیمساعت مجاز است»متوقف کرده و خود باهواپیما به کانادا مسافرت نموده بود . مسافرت نامبرده سه هفته طول کشید و در مراجعت پلیس راهنمائی یك قبض جریمه معادل ۱۴ دلار بوی تسلیم نمود .

همیشه یك لوله دردسترس داشته باشید

کپیه از مدارك

تجارتی- تحصیلی - رانندگی - کمرکی- شناسنامه- معافی عیره با دودقیقه انتظارفتوپرسپولیس- لاله‌زارنو چهارراه کنت ۳۷۴

جدول کلمات متقاطع شماره ۱۴۰۹

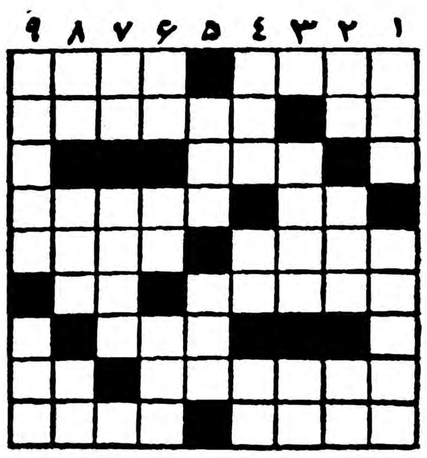

افقی : ۱ـ از ابواب معروف جهان. هلالش را به زر رویت‌باید کرد ۲ـ اگر خوب باشد معالج عمر کوتاه است ـ رفتنش کنایه از سرعت گرفتر و تاختن‌است ۳ـ دوازده۴ـ تکان ـنقطه مقابل ماده ۵ـشاعر دیده بود که شب به دامن فرو هشته است ـ ازاقسام پاپوش ۶ـباآن هم تابلوی نقاشی می‌کشند ـ از اعداد ۷ـ خوبرویان آن نیز روزگاری بازیبارویان چینی دم‌از رقابت میزدند ۸ـ انشااله در باغ بهشت کنار نهرش خواهید نشست ـ چیزی در زمینه هو ۹ـ آخ که داغش عجب میسوزاند ـ هزار شب مانده به هزار ویکشب !

عمودی :۱ـ فوت آخر به چراغ زندگی ـ در رستوران خیلی صدا میکنند ۲ـ حرف نفی‌ـگریبان ـزیادهم استوار نیست ۳ـ این یکی با همسرش سر بر یك بستر میگذارد ـولی این یکی سری بیش ندارد !۴ـاز خوراکهای روسی الاصل ـ شراب فرنك‌ـ چون بالیمو در آمیزد مفرح قلب‌میشود ۵ـ غذائی که بجای پختن اغلب میگذارند ـ از شمع ها ۶ـضمیری است ـ از آن طرف چیست ـبه خاك و آب آلوده و باز همرنك عروس چمن است ۷ـ از دواخانه میگیرند ـرسیده ۸ـ صریح ـدر انگلیس مجلس دارد ـ انتظار خروامانده ۹ـ شاعر در انتظار زیاد درعین پریشانی چنین بوده است ـ تربهتر می‌پیچد .

حل جدول شماره ۱۴۰۸

افقی :۱ـ اخلاص ـ نقد ۲ـ شرح ـ قطن۳ـ شلوار ـ ارج ۴ـارش ـ ابله ۵ـپیر۶ـ حلیم‌ـ کیف۷ـ نجف‌ـحجامت ۸ـ ملاـ شال۹ـ کهف‌ـ رنجور .

عمودی :۱ـ افشان‌ـنمك ۲ـ لرـحجله ۳ـ لشوش ـ لفاف ۴ـ ارا‌ـ پی۵ـ صحرای محشر۶ـبرـ جان۷ـ نقال‌ـ کالج۸ـ قطرم‌ـ یم۹ـ دنج‌ـ کفتار .

یکی مرد جنگی به ازصدهزار

درگذشته .
مغز و اعصاب حسابدار فرسوده میشد و سرانجام به‌درستی محاسبه‌اعتمادی‌نبود

ولی امروز :
ماشین‌های حساب فاسیت بغرنج‌ترین اعمال ریاضی را با سرعت و سهولت انجام میدهد

ماشین‌حساب فاسیت

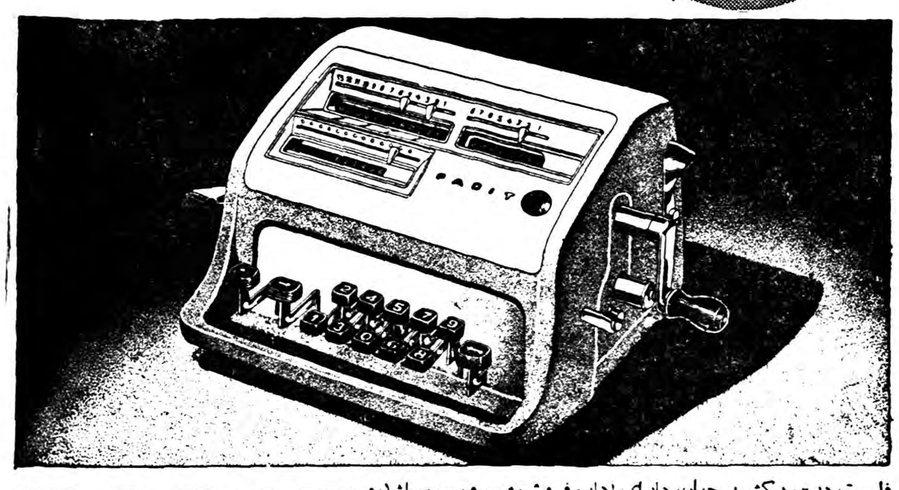

FACIT

فاسیت در۱۰۲ کشور جهان دارای اداره فروش وسرویس میباشد و در حال حاضر متجاوز از نیم میلیون فاسیت در خدمت مؤسسات و بنگاههای‌اقتصادی‌جهانست باآنکه روش محاسبه بافاسیت رامیتوان درهدت یك ربع ساعت فراگرفت شرکت ایران وسوئد یك دوره کار آموزی تکمیلی بوسیله آموزشگاه قهرمان دائر کرده است‌و این کلاس برای خریداران‌فاسیت مجانی خواهدبود فاسیت علاوه برصرفه‌جوئی‌دروقت شمارابرای محاسبه‌دقیق‌وسریع کمك مینمایدوارقام محاسبه درهرحال‌قابل‌کنترل‌میباشد ماشینهای کوچك وزیبای فاسیت باسانی قابل حمل بوده و روانی و بی صدائی آن براحتی اعصاب شماکمك میکند

نمایشگاه وفروشگاه : شرکت ایران وسوئد ـ خیابان سوم‌اسفند ۲۰۱ ـ ۲۰۳ تلفن ۳۶۷۶۱ و۳۸۰۷۱ شرکت بهروزخیابان‌نادری تعمیرگاه شرکت ایران وسوئد بامتخصصین مجرب برای سرویس و تعمیر ماشینهای شما آماده است

آـ۳۶۰۵۲ سازمان فاکوپا

Westinghouse

دستیگهاوس

شاهکارهای صنعتی خودرا معرفی می‌کند

یخچال وستینگهاوس

باشهرت ومعروفیت جهانی خود دراندازه‌های مختلف آماده خدمت شماست

شرکت سهامی نونام ؛خیابان شاه ـچهارراه‌بهرامی شماره ۱۰۰ـتلفن ۶۵۶۷۲ ۴۲۲۰۵

پلاسنتو بکس ازعصاره تازه جت درسرم شیر تهیه شده است

تنها پلاسنتو بکس است که‌میتواند به‌آسانی ویتامینها، مخمرها و مواد مؤثر دیگررا همراه‌خود باعماق پوست برده وبطبقه زایای پوست برساند.

پلاسنتو بکس برطرف کننده چین وچروك صورت و پاسدار جوانی و زیبائی شماست

دقت‌فرمائید همیشه ۱۵ دقیقه بعد از مصرف پلاسنتوبکس صورتتان را باکرم مغذی وویتامینه سویلان ماساژ دهید.

نماینده انحصاری: شرکت سهامی توام خیابان سعدی پاساژ صدقی‌نژاد تلفن ۳۰۴۲۶۱

محل فروش پلاسنتوبکس وکرم سویلان: کلیه داروخانه‌هاـ خرازیها وآرایشگاههای‌معتبر.

آـ۳۶۰۵۴

دوگل پاریس را مرکز سیاست جهان کرده است

The New York Times.

این شهر درخشان مدتها است که مهمانسرائی برای سیاسیون بشمار می رود . اما سالها بود که سیاسیون پاریس را برای آن انتخاب می کردند که در آنجا به آنها خوش می گذشت ومقام فرانسه در انتخاب پاریس برای تشکیل کنفرانس های سیاسی اهمیت درجه دومی داشت . سیاسیون که در دوره جمهوری چهارم به پاریس می آمدند به منافع و خواست های فرانسه توجهی نداشتند .

اما امروز دیگر اوضاع از این قرار نیست . در تمام مذاکراتی که اخیرا در پاریس روی داد ازمذاکرات شورای عالی ناتو و کنفرانس سران غرب گرفته تا مذاکرات خصوصی آیزنهاورو مك میلان آدنائر که چندبار به پاریس آمدند ـ فرانسه نقش اساسی داشت و سخنان رهبر او شارل دوگل از سخنان هر کسی موثرتر بود . علی رغم مخالفت ژنرالهای امریکائی، سیاسیون انگلیسی و بسیاری از مقامات عالی فرانسوی دوگل طبق طرحهای خود عمل می کند ، وپیروزی وی نیز پیروزی منحصر بفردی است .

پیروزی دوگل

نتیجه پا فشاری های دوگل رادر نظر بگیرید .

وی توانسته است پاریس را محل تشکیل نخستین کنفرانس سران شرق وغرب قراردهد. ابتدادوگل تشکیل کنفرانس سران را خارج از قاره اروپا نفی کرد . وقتی هم موافقت سایر سران را برای تشکیل کنفرانس در ژنو جلب کرد تازه پاریس را پیشنهاد نمود . برای فرانسه ظاهرا این یك پیروزی صوری است . انگلیس و امریکا می گویند چندین کنفرانس سران تشکیل خواهد شد آنهم درنقاط مختلف که یکی از این نقاط پاریس خواهد بود . اما دوگل میداند که فقط یك کنفرانس سران تشکیل می شود ـ آنهم در پاریس .

در مورد دستور مذاکرات چون هریك از سران دول بزرك میتوانند هرچه می خواهند طرح کنند قضیه مهم نیست . اما دوگل بود که دستور اصلی کنفرانس را طرح کرد و گفت باید مسائل عمومی جهانی مطرح شوند وخلع سلاح و وحدت آلمان بانضمام مسئله‌ی برلین (نه مسئله برلین به تنهائی) و کمك به ملل عقب مانده طرح شودو نظریات او قبول شد.

در واقع طبق نظر دوگل غرب به خروشچف خواهد گفت چون در ژنو موافقتی حاصل نشد ما همه مسائل را از نو مطرح خواهیم کرد (زیرا کنفرانس وزیران خارجه درژنو سال گذشته به بن بست رسید) . امریکا که اخیرا در مورد برلین از نظریات (سخت) فرانسه ـ آلمان به نظریات «نرم» انگلیس متمایل شده بود مجددا به سمت فرانسه ـ آلمان متمایل شده است .

بمب والجزایر

دوگل پیوسته مخالف مذاکرات دامنه دار شرق و غرب بود . وی می گفت قبل از حصول موافقت غربی ها در میان خود باید بحران جهانی تخفیف یابد . نظرش آن بود که قبلا با تك تك سران غرب و به تنهائی با خروشچف مذاکره کند وبمب اتمی فرانسه را منفجر سازد و پشتیبانی دول بزرك را برای سیاست الجزایری خود بدست آورد .

اکنون او هم به هدف های عمومی وهم به هدف های خصوصی خوددست یافته است .

روابط با روسیه بهبودی آشکاری پذیرفته است . صف غرب طبق نظریات فرانسه آرایش یافته است . وی اخیرا با آیزنهاور ومك میلان ملاقات کرده به زودی با خروشچف نیز ملاقاتی خواهد داشت. بدین ترتیب وی کلید روابط سران می شود و تنها رهبری است که با فرد فرد آنها گفتگو می کند .

آزمایش های اتمی فرانسه دراوایل سال آینده عملی خواهد شد ضمنا دوگل سر انجام توانسته است حمایت امریکا را در مورد سیاست الجزایری خود بدست آرد . روسها نیز سیاست الجزایری اورا تایید کرده اند وقول داده‌اند در آن صحرای پرشن غباری برپا نکنند .

هنوز هیچکس نمی تواند بدرستی بگوید که دوگل در عوض پذیرش نظریات خود به دیگران چه پاداشی داده است . لندن و واشنگتن از این که پاریس اولین کنفرانس سران را پذیرائی کند راضی هستند . امریکائی ها خوشنودند که به جنك تجارتی اروپا پایان داده ، می‌شود ـ البته بدون تضمین فرانسه ـ واز حصول توافق برای دفاع مشترك هوائی ناتو رضایت دارند .

از نظر امریکائی ها این مسئله اخیر از همه مسائل فوری تر بوده است . ضمنا دوگل رضایت داده است یك کمیته مشترك نظامی برای هماهنگی اعضاء ناتو تشکیل شود وافسران فرانسوی درآن شرکت کنند وپیشنهاد بدهند . اما این باوحدت نیرو های مسلح ناتو فاصله زیادی دارد . تنها فایده این توافق آن است که از شکاف بیشتر ناتو ممانعت می کند .

وزنه دوگل

اگر بخواهیم تراز نامه را تنظیم کنیم باید بگوئیم آنچه دوگل بدست آورده بمراتب بیش از گذشت های وستواین تفاوت راسنگینی شخصیت او که در حکم شاهین ترازوست جبران می کند .

دوست خوب او ادنائر تاآنجا که به مسئله برلین ارتباط دارد خوشنود است ، مقامات عالی رتبه امریکا نیز راضی هستند . اما نظامی های امریکا تا قبول طرح مشترك دفاع هوائی چندان خوشنود نمی سازد .

رنسانس جدید

کنفرانس ها وملاقات های اخیر پاریس نشانه شروع رنسانس جدید فرانسه است کارتهائی که روی میز های قمار سیاسی ریخته می شدبندرت بسود دوگل است . بمب اتمی هم حاضر نشده جنك الجزایر هم هنوز پایان نیافته است . اما ژنرال خودرا بازیگر قابلی نشان داده که باهنرمندی تمام بازی باخته را می برد .

نیویورك تایمز

مقالات گزارشهای خارجی

این چشمان جذاب متعلق به

یول براینر

است و

...این لبها نیزمتعلق باوست که از آن آواز دلنشینی به گوش میرسد که شما در نسخه دوبله بفارسی آن تشنیدید .

افریقا در استانه تحولات جدید

دربسیاری ازکشورهای افریقائی احتمال میرود که انجام تحولات باشورش وآشوب همراه باشد

درحالیکه اروپا خود را آماده کنفرانس سران میکند و همه جا صحبت از ثبات وضع موجود درمیان است ولی سال ۱۹۶۰ برای افریقا سال تغییرات بزرك خواهد بود.

این تغییرات یا بانظم و آرامش صورت میگیرد و یا بالعکس با شورش و آشوب همراه است. در طبقه بندی نوع اول کشور هائی باستقلال خواهندرسید که درگذشته تحت قیمومیت فرانسه ،ایتالیا و بریتانیا بوده‌اند این کشور هاعبارتند ا زکامرون که تحت قیمومیت فرانسه می‌باشد اولین کشوری است که دریکم‌ژانویه درسال آینده باستقلال نائل میشود .

استقلال کامرون بموجب تصمیمات سازمان ملل متحد و موافقتهای موقتی که بین نخست وزیر کامرون «آهیجو» و «میشل دبره» نخست وزیر فرانسه در زمینه همکاری کامرون وفرانسه بعمل آمده صورت میگیرد . وضع آن قسمت از کامرون که تحت قیمومیت بریتانیا است نیز قراراست تا قبل از پایان ماه مارس بوسیله مراجعه به‌آراء عمومی روشن شود و این قسمت از سرزمین کامرون یاخود مختار گردد و یا آنکه با جمهوری کامرون کشور واحدی را تشکیل دهند.

توگوی فرانسه در آوریل ۱۹۶۰ و نیجیریای بریتانیا نیز در اکتبر ۱۹۶۰ استقلال خود را بدست می آورد و بالاخره سومالی ایتالیا اول ژوئیه ۱۹۶۰ باستقلال نائل می گردد.

احتمال آشوب

این امر دلیل براین نیست که همه چیز د راین کشور ها به خوبی پیشرفت میکند و در صلح وآرامش برگذار خواهد شد.

زیرا رقابتهای سیاسی و حزبی ممکن است موجب آشوب واغتشاشات زیادی در این سرزمینها گردد از جمله در کامرون هنوز افراطیون حزب « وحدت مردم » دست از آشوب و بلوا برنداشته و از طرف دیگر بین مردم مسلمان شمال کامرون و مسیحیون جنوب مخالفت های زیادی وجود دارد و در (نیجیریا) اختلافات بین گروه های مختلف زیاداست .

از طرف دیگر آینده سومالی هنوز روشن نیست زیرا طرح سومالی بزرك که سرزمین سابق ایتالیا فرانسه و بریتانیا را دربر خواهد داشت از طرف وزارت امور خارجه انگلستان پشتیبانی میشود ولی حبشه و سومالی فرانسه با این طرح کاملا مخالف هستند.

کشورهای ناراحت

در میان کشور هائی که احتمال بروز اغتشاش و آشوب در آنها بیش از سایر سرزمینها وجود دارد و استقلال آنها در نظم و آرامش صورت نخواهد گرفت قبل از همه باید از کنگوی بلژیك نامبرد .

کنگو بسرعت بسوی وحشت و ترور و جنك بین قبائل مختلف حتی احتمال یك جنك عمومی پیش میرود. سفر بودوئن پادشاه بلژیك به کنگوی بلژیك نه تنها ازتشنج نکاست بلکه برعکس موجب تهییج بیشتر مردم گردید.

حزب ناسیونالیستها که اخیرا کنگره آنها در « لئوپولدویل » تشکیل شد به بلژیك التیماتوم داد که باید به‌آنها فورا استقلال اعطاء گردد بهمین جهت احتمال میرود که مقارن شروع سال ۱۹۶۰ کنگو با آشوب و اغتشاش دامنه‌داری روبرو شود. باین تابلو مناقشات نژادی در افریقای جنوبی ، گرداب کنیا و همچنین آینده تیره فدراسیون افریقای مرکزی که قرار است دو سرزمین «رودزیا » و« یاسالند » را در بر گیرد باید اضافه گردد . درحال حاضر عده زیادی از رهبران ناسیونالیستهای این کشورها در زندان بسر میبرند و بین گروه‌های ملی مختلف اختلاف نظر زیادی وجود دارد.

(تفسیر مخصوص خبرگزاری فرانسه)

از خبرنگار اطلاعات درلندن

انعکاس مرافعه ایران و عراق در بی.بی.سی

مفسرین امور سیاسی درانگلستان خاطرنشان میسازند :

ایران درمورد «اروندرود» حقانیتی دارد که اظهرمن الشمس است

اختلافات مرزی میان عراق و ایران نطقهای شدید اللحن سرلشکر قاسم وروبه ملایم ودر عین حال محکم ایران در قبال ادعا های رهبر دولت انقلابی عراق در مورد شط‌العرب موضوع مقالات و سرمقالات جرائد انگلستان گردیده است .

اهمیتی که محافل وجراید انگلستان باین موضوع میدهند خود شاخص اهمیتی است که انگلستان بحل مسالمت آمیز این قضیه میدهد .

بعضی از جرائد اشاره بشخصیت بارز شاهنشاه و حزم ودرایت و صلحدوستی سیاستمداران و رجال ایران میکنند .

لحن عموم جراید و نظر کلی محافل مطلع از آغاز این بود ماست که ایران در مورد شط‌العرب حقانیتی دارد که اظهرمن‌الشمس است .

اخیرا یکی از مفسرین امور سیاسی مقاله مفصلی درباره مرافعه میان عراق وایران نگاشت که عین آنرا در سرویس های داخلی و خارجی بنگاه رادیوی انگلستان منتشر ساختند .

از نظر آنکه این قضیه برای ما ایرانیان جنبه حیاتی دارد اینك خلاصه‌ای از آن مقاله که انعکاسی از نظریات محافل مختلف و جرائد متنوع این کشور است ذکرمیشود .

هیچ‌وپوچ

مرافعه مرزی میان عراق وایران را برخی بقول خودشان اختلافی بر سر هیچ وپوچ وجمعی دیگر محتملا مقدمات اشکال وخیمی دانسته‌اند .

این مرافعه مانند بسیاری ازمرافعات دیگر خاورمیانه تاریخچه مفصل و پیچیده‌ای دارد .شاید آغاز آنرابتوان از قرن شانزدهم میلادی دانست که چون ترکان عثمانی متوجه مشرق گردیدند خود را با امپراطوری ایران مواجه دیدند . لکن برای اینکه قضیه خیلی بعیدالذهن نباشد باید بتاریخی نزدیك تر بعهد خودمان بنگریم .

در حدود یکصد واندی سال قبل ، در ۱۸۴۷ بموجب عهد نامه ارز روم مرز های میان دو کشور ایران و عثمانی تعیین و تسجیل گردید .

طبق این عهد نامه تصمیم گرفته شد که مرز میان آندو سر زمین در مشرق رودخانه خطی باشد که براثر جزر حادث میگردد و خود رودخانه بخشی از خاك عثمانی باشد که بعدا کشور عراق گردید .اما بمرور ایام از ۱۸۴۷ ببعد معلوم شدکه این قرار داد بحال ایران منصفانه نیست .

ازدو بندری که ایران در ساحل شط‌العرب دارد بندر خرمشهر محل ورود قسمت اعظم واردات وبندر آبادان محل خروج تقریبا تمام صادرات نفت آنکشور می‌باشد .

قبل ازجنك اول جهانی دربارهٔ خرمشهر برای کشور ایران امتیازی قائل گردیدند باین معنی که خارج بندر مزبور حق حاکمیت ایران برورودخانه محرز شد .

تکامل صناعات نفت ایران عین این قضیه را در مورد آبادان ضروری ساخت ولذا در ۱۹۳۷ امتیاز مشابهی برای آن بندر نیز قائل گردیدند .

قبل از این تاریخ ،البته در ۱۹۳۵ مرافعه در محضر جامعه دول در ژنو مطرح گردیده بود و در حقیقت با تراضی طرفین بموجب قرار داد ۱۹۳۷ مرافعه فیصله یافت .

ادعای عراق

اکنون عراق مدعی است که قرار داد ۱۹۱۴ که طبق آن‌درمورد خرمشهر امتیازاتی به ایران اعطا گردید قرار دادی بود که بزور بر امپراطوری عثمانی تحمیل شد .

اساس ادعای عراق این است که‌در آنموقع امپراطوری عثمانی که عراق جزئی از آن بود چون میخواست‌خود را از شر مرافعات موجود میان دول معظم برهاند باین امر تن داد تا روابط حسنه را با کشور همجوار خود ایران تحکیم کرده باشد .

مانورهای کهنه

انقلابی که سرلشکر قاسم را برسر کار آورد موجب تحولات‌زیادی گردید که بیرون راندن عراق‌از جرگه اتحاد با ایران یکی از کوچکترین بحثهای آن نبوده است .معذلك دشواراست آدم گرفتار این سوءظن نشود که ادعاهای مرزی فعلی دولت عراق نتیجه مانورهای کهنه سیاستمداران وزعمائی است که در داخله کشوربامشکلات فراوان روبرو می‌باشند وبا دامن زدن اختلافات بین‌المللی و اشکالتراشی در خارج کشور خود میخواهند انظار مردم کشور خود را از حقایق واقعی اوضاع منعطف سازند و موجد وحدت در میان مردم خودشوند .

دونکته واضح

کشور ایران در برابر اتهامات‌وارده از طرف عراق جدا ابستاگی کرده است و عجبی نیست‌اگر درنطق های اخیر سرلشکر قاسم ذکری هم از سازمان ملل متحد مشاهده میشود .

نظریه ایرانی‌ها تاکنون این بوده است که سرحدواقعی و عادلانه میان دو کشور باید وسط آبهای شط‌العرب باشد در سرآمر آن رودخانه نکته دیگر پاره‌ای مواد مصرح در قرارداد ۱۹۳۷ است که بعللی تاکنون عملی نگردیده است و مقرر میدارد که‌برای نظارت درامر کشتیرانی در رودخانه باید کمیسیون مشترکی از نمایندگان طرفین تشکیل شود .

بهرحال دو نکته واضح است : آزادی‌رفت وآمد دررودخانه و بنادر دول مربوطه او برای هر دو کشور از امور حیاتی است و استفاده یك‌دولت از رودخانه بهیچوجه مضر بحال دیگری نمی‌باشد . قوه قهریه ضرورتی ندارد و هرکس به آن دست یازد باید نقشه دیگری در سر پرورانده باشد نه‌حل اشکال مرزی .

خبرنگاران اطلاعات در قاهره گزارش میدهند

اسفالت ۵ تن

وبتونیر از ۱۰۰ تا ۸۰۰ لیتر

ساخت میلارز — موجود تهران

تهران اروپ — میدان فردوسی

۱ـ۱۰ — آ ـ ۳۵۹۶۶

از امروز مردم تهران خودرا برای مشاهده مجدد جالبترین فیلم کمدی سال درهفته دوم نمایش آن آماده می کنند

فیلم بی نظیری که درهفته اول فروش نمایش کلیه فیلمهای کمدی روز را تحت‌الشعاع خود قرار داد واستقبال مردم پایتخت از آن دلیل ارزش واهمیت آن می باشد

امشب — سینما آسیا — امشب

چارلی چاپلین ـ لورل‌هاردی ـ فرناندل ـ بودآبوت ، لوکاستلو ، باب‌هوپ ـ رداسکلتون ـ دانی کی ـ دین‌مارتین جری‌لوئیز

واکنون «سینما آسیا» مفتخر است جدیدترین وهنرمندترین کمدین جهان‌سینمارا برای‌اولین‌مرتبه‌درایران معرفی نماید

درفیلم کمدی ـ رنگی

دوبله بفارسی

محصول مشترك ایتالیا ـ فرانسه

داری کول — سه‌چرخه‌سوار

باشرکت : داری کول کمدین جدید فرانسه بئاتریس آلتاریبا گربه‌وحشی جدید فرانسه گرگوراسلان

صحنه‌های مسابقه فوتبال این‌فیلم که بمدت ۱۰دقیقه ببهترین وجهی تهیه شده‌است تماشاچی را بدون تردید از شدت خنده بی‌تاب خواهد کرد

آ ـ ۳۶۰۳۰

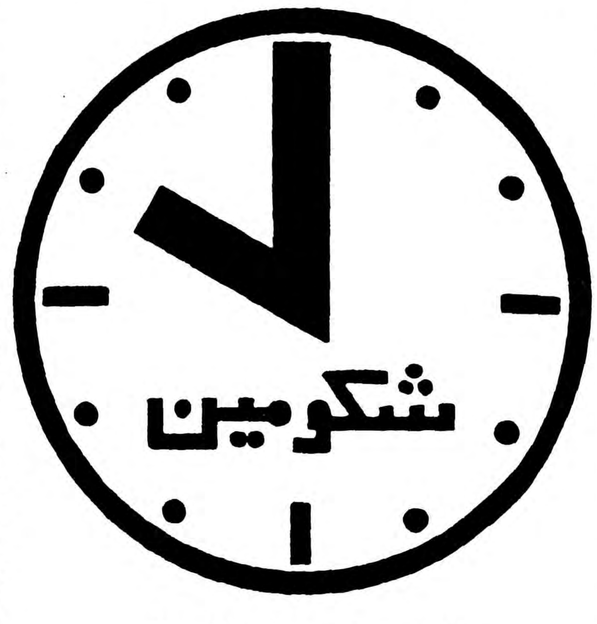

ساعت ۱۰ در مسافرت

سازمان فاکوها

آ ـ ۳۶۰۶۶

برادران کارامازوف

نسخه اصلی وکامل آن‌بزبان انگلیسی باترجمه فارسی

امشب

در سینما تخت جمشید

شروع سانسها : ۲ـ۵ر۴ ـ ۷ ـ ۵ر۹

بعداز ظهر

آ ـ ۳۶۰۲۸

خستگی تحلیل دهنده قوا

چگونه خستگی را ازخود دور کنیم

باوجود ترقیات عظیمی که‌در راه تسهیل زندگی بشر حاصل شده است با وجود اختراعات وکشفیات متعددی که هریك به‌نوبه خود قسمتی از کار های زندگی را تسهیل می کند هنوز هم کلمه (خسته هستم) ورد زبان میلیونها نفر از مردمی است که صبح تا شام برای اداره امور زندگی کوشش میکنند .درحقیقت خستگی بطور بطئی و مداوم بدتر از سرطان و سل بشر را دقیقه بدقیقه بورطه نیستی نزدیك می سازد .استراحت داروی خستگی استولی آیا ممکن است از کار برای رفع خستگی دست کشید ؟ مسلما نه ولی‌میتوان درعین کار کردن دستگاههای حیاتی بدن را در حالت متعادل و آرامی نگهداشت

کارها را مرتب کنید

لازم به توضیح نیست که بانوان کارمند از مردان بیشتر خسته می شوند زیرا کار اداری و سرپرستی امور خانه ومواظبت اطفال آنهارا بیشتر خسته می کند . در مورد کار های خود باید دقت کرد آنها را یك‌یك از نظرگذرانیدو تاآنجا که ممکن است به آنها نظم و ترتیب داد در این صورت درپایان روز ملاحظه خواهد شدکه مقداری از نیرو بجا مانده و نشاط حفظ شده است.

عده ای عادت دارند که هرکار کوچکی را بزرك کرده و روی آن بحث کنند مثلا بچه ظرفی راشکسته و یا شیر سر رفته بخود تلقین کنید که اینها امر کوچکی است . در این صورت عصبانیت شما تا حد زیادی پائین‌خواهد آمد و نیروی بدنی محفوظ خواهد ماند .

در حالی که کار می کنید سعی کنید با صرف حداقل انرژی کار را انجام دهید این امر سبب‌تقلیل خستگی خواهد شد .

چگونه استراحت کنیم

معمولا در کارخانه ها یا کارگاه ها هنگام نهار مدتی کار تعطیل‌می شود در این موقع پس‌از صرف‌غذا درنقطه‌ای دراز کشیده دست وپارا به حالت آزاد قرار دهیدو چشمهارا ببندید و سعی کنید بهیچ چیز فکر نکنید اینکار سبب خواهدشد که خون در دستگاههای مختلف بدن که بیشتر خستگی احساس میکند بگردش در آید

معمولا صدای ماشین تحریر و هیاهوی کارخانه و فریاد اطفال سبب خستگی شده ویا آنراتشدید میکنند هر قدر ممکن است‌بمحض پیدایش موقعیت برای استراحت نقطه آرامی را انتخاب کنید وهنگام کار در گوش پنبه قرار دهید تا کمتر صدای نا مطلوب سبب‌خستگی شما گردد

عادت کنید که هرروز صبح چند دقیقه مقابل پنجره باز ایستاده و نفس عمیق بکشید .این تنفس به خون امکان خواهد داد که مقدار زیادی اکسیژن جذب کرده و سموم و اسید های حاصله از خستگی در ماهیچه ها را از بین ببرد . ولی‌اگردر مقابل پنجره خانه شما کارخانه ویا کارگاهی وجود دارد که هوا را کثیف کرده سعی کنید در همان اطاق معمولی در یك نقطه‌نشسته نفس بکشید واستراحت کنید .

قطره‌ای از دریا...

... ویا جزئی از فهرست مطالب شمارهٔ فردا صبح امید ایران

آیا چرچیل خواهد مرد ؟ آیا داروی سرطان‌کشف میشود ؟ آیا خروشچف برکنار میشود ؟ آیا جنك سوم شروع خواهد شد ؟ آیا بشر بکره‌ماه و مریخ خواهد رسید ؟ آیا هواپیمای سوفیالرن سقوط‌میکند واین آشوبگر قرن میمیرد ؟

و آیا....

جواب این سئوالات را ضمن پیشگوئی چهارتن پیشگوی معروف‌که بطور اختصاصی بمناسبت فرا رسیدن سال ۱۹۶۰ برای خوانندگان امید ایران پیشگوئی کرده‌اند درشماره فردای مجله امید ایران

•

مرده‌ای‌که حتی جنازه‌اش را بخاك سپرده‌اند زنده است ومیخواهد خدمت سربازی انجام دهد . رپورتاژ این ماجرای حیرت‌آور درامید ایران فردا .

•

دختر یك خواننده هنرمند خودکشی کرد و وصیتنامه تکان دهنده‌ای نوشت که انحصارا در امید ایران فردا چاپ شده است .

فستیوال قناری بازها

قناری‌که سه هزارتومان می‌ارزد چه شکلی‌دارد و چطور میخواند ؟ رپورتاژ قناری‌بازان تهران با عکسهای جالب ودیدنی درامید ایران فردا صبح

•

نسل فاسد،نسل فاسد نسل فاسد

یادداشتهای تکان دهنده و حیرت‌آور مردی‌که روزگاری گل سرسبد تمام محافل شبانه تهران بوده است . این مردکه درحقیقت دون‌ژوان بازنشسته تهران است‌یادداشتهای خودرادرامیدایران‌منتشرمیکند

•

اگردرپی همسردلخواهی هستید واگرمیخواهید مفت ومجانی وبدون دردسر عروسی‌کنید امیدایران را بخرید و بخوانید که این مشکل را برایتان حل کرده است .

•

این جمعه و هرجمعه دیگر فقط امیدایران مجله محبوب خانواده‌ها ، پیشرو و پیشاهنك مطبوعات فراموش نکنید :

جمعه‌را بامجله امیدایران شروع کنید

آ ـ ۳۸۳۷۳

بهداشت و زندگی

از دکتر سیاوش آگاه

شما هم میتوانید یکصدسال عمر کنید

عمر متوسط انسان رو بافزایش است

مراقب بهداشت خودباشید

بعقیده علمای فن‌پزشکی‌مؤثرترین حربه‌که‌بشر برای‌مبارزه‌مرك‌زودرس پیدا کرده بهداشت است‌وبس . بااسلحه بهداشت است که‌انسان توانسته خودرااز چنگال‌بیماری‌های عفونی نجات‌بخشیده‌و ازمرك‌ومیری که‌بعلت ابتلاءبه این بیماریها بوده خلاص گرداند .امروزه درسایه بهداشت توانسته است طول عمر متوسط خودرا نسبت به‌چهار قرن پیش تاکنون سه‌برابر نماید**جدول زیرحدمتوسط طول‌عمرانسان رادر چهارقرن اخیر نشان میدهددر قرن شانزدهم حدمتوسط طول‌عمر ۲۱ سال بوده درقرن هفدهم ۲۶سال در قرن هیجدهم سی‌وسه سال ونیم درقرن نوزدهم ۴۰درقرن بیستم‌بین ۵۴تا ۶۰(نسبت بممالك مختلف) میباشد . بابیشرفت** بهداشت‌سال بسال برعده‌اشخاص مسن‌روی زمین اضافه میگردد یکی‌از متخصصین بهداشت معتقداست که‌در دوازده سال دیگریك‌پنجم جمعیت‌انگلستان رامردان مسن‌تر ازشصت وپنج‌سال وزنان مسن‌تراز شصت سال‌تشکیل خواهند داد .مثال دیگر :**دریکصد وهشتاد سال‌پیش فقط‌هفت‌درصد جمعیت‌کشور افراد پیرترازشصت سال بودند درصورتیکه دریکصد سال پیش این نسبت به‌ده‌درصد ترقی‌پیداکرده‌ودر ۱۹۴۶عده آن به شش‌میلیون ونیم تقریبا رسیده و پیش‌بینی میکنند که‌پنج سال‌دیگر ثلث‌افراد بالغ‌فرانسه را اشخاص مسن‌تراز۶۰سال‌تشکیل خواهندداد** بعقیده علمای زیست‌شناسی بشر میتواند **بطورمتوسط یکصدسال‌عمر کند که‌معادل پنج‌برابر مدتی‌است** که‌انسان بنموکامل (در۲۰سالگی) میرسد این‌فرمول دراغلب حیوانات امتحان شده‌وصدق پیداکرده‌است. حال چه‌کنیم که‌عمرطولانی داشته باشیم ؟بطور خلاصه برای‌نیل‌باین مقصود باید ۱ـازفعالیتهای بیهوده وبخصوص هیجانات بپرهیزیم و زندگی آرام و ملایمی‌داشته باشیم. ۲ـکاری کنیم‌که وضع تنفس و دوران خون‌ما همیشه خوب وکامل باشد ۳ـدفع‌مواد مضره ازراه‌کلیه ـروده ـغددعروقی‌مرتب باشد ۴ـ حتی‌المقدور از عواملی که باعث مسمومیت های آنی وسریع ویابطی میگردد بپرهیزیم وهراندازه باشد دوری‌کنیم ۵ـفعالیت های‌حیاتی رابوسیله محرکات مفیده جسمی‌و روانی که‌مطابقت بابهداشت داشته باشند طوری تحریك کنیم که در خور مزاج‌ومطابق‌باظرفیت هرفردی باشد .

نمك میوه

انو

که مصرف ومعروفیت زیاد جهانی دارد و عموم پزشکان محترم نیز بدان آشنائی کامل دارند در شیشه‌های بزرك و کوچك و در بسته‌های خوراکی‌کوچك در تمام عمده فروشیها واغذیه فروشیهاودارو- خانه‌های کشور موجود است.

آ ـ ۳۵۹۷۲

بخاری مبلهٔ آلادینك

در تولید حرارت و کمی هزینه

اعجاز میکند

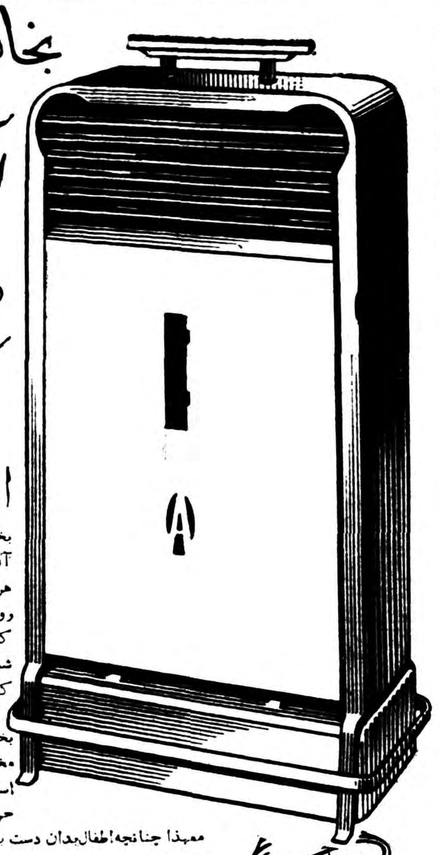

بخاری مبله‌ربا وپرحرارت آلادینك از لوازم ضروری هر خانه است .

روزی یکبار مخزن آنرا پر کنیدتا۲۴ساعت تمام‌برای شما حرارت مطبوع تولید کند .

بخاریهای مبله آلادینك مخصوص‌خانواده‌های‌بچه‌دار است چون با آنکه دائماً حرارت مطبوع تولیدمیکند معهذا چنانچه‌اطفال‌بدان دست بزنند دست آنها نخواهد سوخت .

رنگ لعابی ومخزن برنجی آن هیچگاه زنگ نمیزند ـ حمل و نقل آن آسان ویك عمر بشما خدمت میکند ـ بنابراین همین‌امروز یك عدد انتیاع فرمائید ع

فروشگاه آلادین

(شرکت سهامی بازرگانی علاالدین در ایران)

خیابان نادری ـ تهران ـ تلفن ۴۳۰۰۷

ازمحصولات کارخانه بخاریهای‌معروف شعله‌آبی‌علاالدین

Aladdin

علاءالدین

آ ـ ۳۵۹۱۲

زیبانوشتن بامرکب

پارکر کوئینك

آغازمیشود

کوئینك ساخت کارخانه معظم پارکرحاوی ماده سلواکس SOLV-X بوده هنگام نوشتن قلم را تمیزمیکند

ازجواهر ارزنده تر!...

اکنون دیگریك قطعه جواهر گرانبها برای بسیاری ازخانمها ارزش ساعت زیبای **انیکار** را ندارد . زیرا تکامل زیبائی دست با هیچ زینتی بهتر از ساعت **انیکار** ممکن‌نیست . . .

انیکار اولتراسونیك شاهکار ساعت‌سازی جهان ساعت‌را از روغن‌زدن بی‌نیاز میکند .

انیکار با قاب **سی پرل واتر پروف** علاوه براینکه صد درصد رطوبت ناپذیر میباشد از نفوذ گرد وغبار نیز جلوگیری مینماید .

انیکار ساعت ایده‌آل همه

مرکزپخش اوریژینال خیابان نادری

ENICAR ULTRASONIC

آ ـ ۳۵۹۱۰

ASEA

آسه آ

TRANSFORMERS — ترانسفورماتور

VOLTAGE STABILIZERS — تثبیت کنندهٔ ولت

ELECTROMOTORS — الکترو موتور

BATTERY CHARGERS — شارژ باطری

AUTOMATIC SWITCHES — کلید خودکار

ELECTROPLATING RECTIFIERS — رکتیفایر برای آبکاری

شرکت سهامی پوست پشم پنبه : خیابان اکباتان شماره ۱۰۰ تلفن ۳۶۲۹۵ تا ۳۶۲۹۹

آ ـ ۳۵۹۲۰

نیازمندیها و آگهی های کوچک

استخدام میشود

یك شرکت مهم‌داروئی برای تبلیغ دارو های خود درتهران بطورنیمه وقت (صبحها ویابعداز ظهرها)چند نفر بانو یا دوشیزه فارغ التحصیل دررشته های پزشکی- دندانپزشکی- دارو سازی- شیمی که بزبان‌انگلیسی مسلط باشند باحقوق مکفی‌استخدام مینماید .
پیشنهاد خودراباذکرکلیه مشخصات تاآخر روز چهارشنبه ۱۵دیماه جاری براهنمای شماره ۱۱۰۰ اطلاعات ارسال دارید .
۱-۳ آ- ۳۵۶۰۸

آگهی استخدام
بنگاه خیریه دارو پخش بیك‌نفر بانو یا دوشیزه ماشین نویس که بزبان های فارسی وانگلیسی‌آشنائی کامل‌داشته‌با شد احتیاج‌فوری‌دارد. آنهائیکه با تند نویسی انگلیسی آشنائی داشته باشند مقدم خواهند بود. حقوق‌بستگی‌به لیاقت‌وشایستگی داوطلب دارد .
متمنی است همه روزه از ساعت ۹تا۱۲ بدفتر این بنگاه واقع در خیابان رافائل (قوام السلطنه)مراجعه فرمایند .
آ-۳۵۶۰۶ ۱-۳

استخدام میشود
تراشکار درجه ۱، سوهانکار درجه ۱، قالب‌کار درجه ۱ کارخانه جنرال مکانیك - خیابان قدیمی قزوین بالای کانادا درای، نرسیده به شیر پاستوریزه
آ-۳۵۶۴۲ ۱-۷

به‌چندنفر دوشیزه جهت‌امور
بسته‌بندی نیازمندیم‌به‌تلفن ۳۲۷۴۷ مراجعه شود .
۱-۲ آ-۲۸۲۵۱

یکنفر کارگر متخصص
که سابقه کار در آرایش موداشته باشد استخدام میشود سالن‌آفرودیت تلفن ۳۵۹۱۰
۱-۲ آ-۲۸۱۳۹

یکنفر بانو یا دوشیزه‌متخصص
مانیکور استخدام میشود سالن آرایشگاه آفرودیت تلفن ۳۵۹۱۰
۱-۲ آ-۲۸۱۳۳

اداره‌کل امور شهرداری‌ها
بمنظور تعلیم وتربیت چهل نفر حسابدار مطلع وآزموده جهت اعزام بشهر داریهای ولایات کلاسی در دانشکده حقوق- موسسه علوم‌اداری دائر نموده واز داوطلبانی که واجد شرایط ذیل باشند دعوت مینماید ظرف یکهفته از انقضاء آخرین نوبت آگهی درموسسه مزبور ثبت نام نمایند .
۱- دارا بودن گواهینامه دوره کامل متوسطه
۲- سن از ۲۵ سال تجاوز ننماید.
۳- انجام خدمت زیر پرچم‌باداشتن معافیت ازخدمت نظام وظیفه
۴- گواهی عدم سوء سابقه‌وهمچنین عدم اعتیاد بالکل وافیون
۵- سپردن تعهد نامه برای مدت پنجسال درخدمت شهرداریها و به هرنقطه ای که وزارت کشوراداره کل امورشهرداریها معین مینماید .
۶- قبولی دانشجویان در مسابقه ورودی
دوره کلاس یکسال وبدانشجویان درمدت‌تحصیل ماهیانه مبلغ‌یکهزارو پانصد ریال کمك هزینه پرداخت خواهد شد .
مدیرکل امورشهرداریها- ابوذر
آ-۳۵۶۸۴ ۱-۷

NEWSPAPER ADVERTISEMENT
POSITION AVAILABLE FOR SINGLE, ENGLISH SPEAKING YOUNG MAN TO WORK AS GENERAL OFFICE ASSISTANT AND INTERPRETER FOR AMERICAN FIRM. SOME COLLEGE TRAINING AND ACCOUNTING EXPERIENCE PREFERED. TEL 68416 FROM 800 TO 1700 HOURS.
آ-۲۷۸۵۵ ۱-۳

دانشسرایعالی به یك‌نفر کمك
داروساز نیازمند است داوطلبان‌میتوانند از تاریخ ۱۰ر ۱۰ر ۳۸ تا۳۰ر ۱۰ ۳۸ دروقت اداری‌بامدارك به‌اداره کارگزینی دانشسرایعالی واقع درخیابان پهلوی نرسیده به‌چهار راه تخت‌جمشید‌مراجعه نمایند.
معاون دانشسرایعالی - دکتر تسلیمی
آ-۳۵۹۰۴ ۱-۳

استخدام میشود
شرکت کارآمد برای کارخانه آهنگری خود بتعدادی کارگر نیازمند است .داوطلبین به دفتر شرکت واقع در خیابان سیمتری روبروی‌دبیرستان نظام تلفن ۴۲۰۸۳ مراجعه نمایند .
آ-۳۶۰۱۶ ۱-۶

مستغلات

در مقابل وثیقه معتبر
یکصد هزار تومان ،تومانی‌سه‌شاهی لازم است لطفا با تلفن ۳۱۳۴۳ آژانس تبلیغاتی‌سخن‌فرشچی مذاکره‌فرمایند
آ-۳۵۷۹۰ ۱-۳

خانه در میدان فوزیه
کوی مسعود ٤ اطاق ۲ زیر زمین، حمام ،روشوئی برهن واجاره واگذار میشود تلفن ۳۰۳۰۶۸
آ-۲۸۱٤۱ ۱-۳

نارمك - تهران نو - تهران پارس- نیروی هوائی - خاك سفید
برای خرید و فروش نقد و اقساط زمین و خانه وهرگونه معاوضه به بازرگانی امینی اول سیمتری نارمك تلفن ۹۱۰۰۹۰ مراجعه فرمائید
آ-۳۵۱۳۲ ۱-۷

اراضی مرغوب درشمال شهر
برای خرید قطعات کوچك اراضی با آب و برق جهت ساختمان خانه به قیمت مناسب به تلفن ٤۱٤۰۲ مراجعه فرمایند . آ-۲۸۰۷۹ ۱-۳

خانه شخصی ساز
۳۲۰ متر ۸ اطاق باآب‌وبرق و تلفن نزدیکی دانشگاه ۲۰۰ هزار تومان بعلت مسافرت نقد واقساط ومعاوضه بفروش میرسد .
شاهرضا روبروی سینما رویال آژانس رایت تلفن ۳۱۸۵۳-۳۲۹۷۱
آ- ۲۷۹۹۹ ۱-۳

اجاره داده میشود

یکدستگاه ساختمان چهار اشکوبه
واقع در خیابان شاه‌رضا نزدیك‌میدان فردوسی که بازیرزمین مجموعا مشتمل بر۲۰ اطاق می‌باشد جهت موسسات دولتی و شرکت ها وبانکها اجاره داده میشود طالبین بتلفن٤۲٦٥٦ مراجعه نمایند .
آ-۲۸٤۰۳

یك طبقه ساختمان بمساحت‌ششصدمتر
مربع و تراس آن با آب لوله کشی وبرق سه فاز و تلفن و کلیه‌لوازم برای بانکها و شرکتهای بزرك یا دوایر دولتی اول خیابان فردوسی باجاره واگذار میشود بتلفن ۳۲٤٤۰ باساژ ۲٦ مراجعه فرمایند .
آ-۳٤۷٦۲ ۱-٥

گم شده

چهار قطعه چك بشماره های
٤۳٦۳۲٦ بمبلغ یکصد هزار ریال ودیگری ٤۳٦۳۲۷ بمبلغ یکصد و پنجاه هزار ریال‌از حساب جاری‌شماره ۳۲۷۰ بانك بیمه بازرگانان وچك ۱٦٦۰۸۳ عهده بانك بازرگانی‌باختر بمبلغ ده هزار ریال و چك شماره ۷۳۰۸۹٦ بمبلغ بیست هزار ریال که در تاریخ ۱۰ر۵ر۳۸ مفقود شده است از درجه اعتبارساقط متمنی میشودکه چکهای فوق را به آدرس زیر سه‌راه سلسبیل مغازه نانوائی تافتونی داده و مژدگانی دریافت دارند .
علی‌اکبر علمداربیوکی
آ-۲۸۳۷۱

جواز اسلحه پروانه حمل
بشماره۱۹۱-۸ر۲ر۳۸ وشماره ۹۵۵۳۵ گمشده از یابنده تقاضا میشود به آدرس جوادیه خیابان ده متری اول کوچه مسجد آق‌قلعه منزل ذبیح‌الله فراهانی داده ومژدگانی‌دریافت‌دارد.
آ-۲۸۳۵۹

دوشیزه یابانوی‌ماشین‌نویس
که از عهده ماشین نویسی فارسی بخوبی برآید .
جنرال میکانیك - ویلای شمالی خیابان اراك شماره ۳٦ ساعت مراجعه ۳تا۵ بعد از ظهر .
آ-۳۵۹۲۲

شرکت سهامی مسافرتی ایران ایتا
نمایندگی کل شرکتهای هواپیمائی پارس - سابتا - لیا درایران‌بدونفر مهماندار جوان‌که علاوه برزبان‌فارسی حد اقل بیك زبان خارجی (انگلیسی یا فرانسه)آشنائی کامل داشته باشند جهت مهرآبادنیازمند است‌داوطلبان بشرکت ایران ایتا خیابان فردوسی مراجعه نمایند .
آ- ۳۵۵٤۸ ۱-۲
آ-۳۵۵٤۸

به‌یکنفر مهندس سابقه‌دار
در طرح پروژه و محاسبه شوفاژ و تهویه مطبوع احتیاج است داوطلبین از ساعت ۵ر۵ الی ۷ر۵ بعد از ظهر به چهارراه بهار - خیابان تخت‌جمشید شرقی شماره ۵۳۵ رجوع فرمایند .
آ-۲۸۳۰۵ ۱-۳

دوشیزه یاخانم جوانی
برای مطب ونظافت آن تمام روزمورد احتیاج است - روز جمعه ساعت۳ر۵ عصر به ٤٤۱٤۰ تلفن نمایند .
آ-۲۸۳۱۱

بفروش میرسد

قابل‌توجه‌خریداران اراضی
چند قطعه زمین از هزار متر ببالا واقع درکنار جاده اسفالته تهران آبعلی کیلومتر ۲۱ ومشرف برودخانه زیبای جاجرود با آب و سند مالکیت که برای ویلا واحداث باغ و مرغداری مناسب است با قیمت نازل بفروش میرسد طالبین به‌بنگاه آراسته پیچ شمیران تلفن ۳۹۰۰۰ مراجعه نمایند اراضی مزبور مشمول‌مالیات و عوارض نمیباشد وبکارمندان‌دولت‌نقد و اقساط فروخته میشود .
آ-۲۷۵۱۳ ۱-٥

خانه فروشی
یك باب خانه نو ساز بسیار محکم‌وزیبا روکار سیمان بادر ورودی ماشین رو بمساحت دویست‌مترمربع ودارای ۵ اطاق و حمام وبرق واقع در تهران نو خیابان خاقانی (نرسیده بحمام تهران پارس) کوچه سوم‌دست چپ نقد و یانقدو اقساط بفروش می رسد تلفن ۹۱۳۳۹ قیمت نقد ٦۰ هزار تومان
آ-۲۵۲۳۷ ۱-۱۰

برای فروش
یك پیانوی انگلیسی (آلوین)ویك یخچال برقی جنرال الکتریك ۸فوت نشانی خیابان شمیران جنب سینما مولن روژ کوچه گوهر شماره ۳۷
آ-۲۸۰۵۵ ۱-۲

یکباب ساختمان قدیمی‌سازبمساحت
تقریبی ۵۰۰ متر مربع واقع در شاه آباد دارای دو درب ورودی و خروجی که قابلیت ساختمان مستقلاتی دارد بفروش میرسد برای اطلاعات‌کامل بتلفن ۳۳۳۱٤ رجوع‌فرمائید .
آ-۲۸۲۳۳ ۱-۳

یك تلفن چهار بفروش میرسد
به ٤٤۳٥۷ مراجعه شود .
آ-۲۸٤۱۷ ۱-۲

واگذار میشود

در خیابان شاه رضا نزدیك میدان فردوسی
دو باب مغازه‌بزرك‌بانضمام آپارتمان پشت‌آن واگذارمیشود همچنین‌آپارتمان دیگری در همین محل که دارای‌اطاق های متعدد و مناسب جهت شرکتها و موسسات تجارتی است واگذارمیشود طالبین بتلفن ٤۲٦٥٦ مراجعه‌نمایند.
آ-۲۸٤۰۳

واگذارمیشود

فروشگاه بزرك در خیابان شاهرضا دروازه دولت تلفن ۳۲٥۹٥
آ-۲۷۷۰۹ ۱-٥

مغازه بزرك ودو دهنه در فلکه ۲٤ اسفند نبش‌خیابان امیر آباد بطول
۱٤ متر دارای آشپزخانه توالت برق ۳فاز ۱۵ آمپر لوله آب شیر وحیاطی کوچك عقب آن که تمام قسمت زیر آن دارای همین مزایاو قسمت بالا برای باجه بانکها وفروشگاه های بزرك و قسمت زیر دارای درب‌علیحده برای کافه رستوران چلوکبابی ، سایر موسسات مناسب است روی‌هم وجداگانه اجاره داده میشود بتلفن ٤۳۳۱۸ مراجعه فرمائید .
آ-۲۷۷۱٥ ۱-٥

یکباب مغازه
باقسمه وویترین در راهرو زیرزمینی میدان سپه واگذار میشود بشماره۹ مراجعه فرمائید .
آ-۲۸۳۹۱ ۱-۲

فروش اتومبیل

یکدستگاه‌اتومبیل کارمن‌مشکی‌رنك
مقطوع ۱۰۵۰۰ تومان ۳ الی چهار بعد از ظهر تلفن ۸۲۸٦٦
آ-۲۸۲۳۱ ۱-۲

برای فروش
یکدستگاه اتومبیل سواری پنتیاك مدل ۱۹۵۱ وضع خوب و تمیز به مبلغ ٦۰۸۰۰ ریال تلفن‌منزل٦٦۳٦۹ اداره ۸۱٥٦۷ شماره ۲۷
آ-۲۷۹۲٥ ۱-٦

یکدستگاه اتومبیل سواری‌دوج٥٦
بعلت مسافرت فوری بقیمت مناسب بفروش میرسد طالبین‌بتلفن۳۰۳۰٦۸. مراجعه فرمایند .
آ-۲۸۱٤۳ ۱-۳
دوج ٥۷ ۱۹۸۰۰ تومان
استودبیکر شخصی بدون پیش‌قسط واکسال ٥٥ تاکسی ۸۰۰۰ تومان
آستین ٥٤تاکسی ٦۰۰۰ تومان
اپل ٥٦ ۹٥۰۰ تومان
جیپ ٥۷ ۱٤۰۰۰ تومان
تراکتور بنز ۱٥۰۰۰ تومان
همه نوع اتومبیل وتراکتور کار کرده خریداریم .
خیابان تهران‌نو شماره ۳٦۰ تلفن ۳۷۰۰٤-۳۰۳۸۸۷
آ-۳۵۹۷۰

آگهی های کوچك

عینك سازی رویال
پهلوی راه مخبرالدوله کوچه نوشین

بهترین نوع کاشی کاشیهای ساختمان‌خودتانرا **ازموزائیك سازی تمیمی** تهیه فرمائید.
سلسبیل‌نبش‌چهارراه‌وثوق‌تلفن۴۰۹۳۷
آ-۳۵۸۹٤

تبدیل ده آبدار بباغ میوه
وبی‌آب بموزاردیم بطریق علمی‌با مزد نصفه راهنمای ۱۰۵۸ اطلاعات
آ-۲٦٦۷۱ ۱-۱۰

آگهی ابلاغ

آقای حاج سید تقی هاشمی کاشانی بموجب سند شماره ۲٦۳۰۷ دفتر ٤ قم نسبت به مبلغ یکصد هزار ریال تقاضای صدور اجرائیه علیه آقای امیر هوشنك دادخواه نموده ابلاغ اجرائیه بعلت عدم حضور مدیون و شناخته نشدن محل اقامت تعیین شده ممکن نگردیده بعلت عدم اطلاع ازجایگاه مدیون بستانکار طبق ماده۱۲ آئین‌نامه اجراء به آقای امیر هوشنك دادخواه مدیون ابلاغ واضافه مینماید که پس از انقضاء مدت انتشار آخرین آگهی بدون اینکه آگهی دیگری سوای آگهی مزایده بنامبرده بشود عملیات اجرائی تعقیب خواهدشد این آگهی در ظرف ۱۵ روز سه نوبت هر پنج روز یکمرتبه منتشر خواهد شد .
نوبت اول دوشنبه ۲۹ر۹ر۳۸
نوبت دوم شنبه ٤ر۱۰ر۳۸
نوبت سوم پنجشنبه ۹ر۱۰ر۳۸
رئیس اجرای ثبت قم . عبداللهی
آ-۳٤٤٥۸ ۱-۳

آموزشگاههای فنی

نقشه‌کشی
دوره‌جدید نقشه‌کشی روزچهاردهم دیماه تشکیل میشود دراین کلاس شرکت کنید وپس‌ازپایان کارآموزی بامعرفی‌ماباستخدام شوید .
کاخ دانش
نادری - نرسیده بچهارراه‌اسلامبول
آ-۳٥۷۸۸

نقشه‌برداری
دوره جدید کلاس نقشه برداری‌روز بیستم دیماه با استفاده‌ازکلیه وسائل لازمه تشکیل میشود. در این کلاس شرکت و پس از پایان دوره با معرفی ما استخدام‌شوید .
کاخ دانش
نادری - نرسیده به‌چهارراه‌اسلامبول
آ-۳٥۹٤۰

کلاس تلویزیون
دوره جدید کلاس تعلیم تلویزیون زیر نظر آقای مهندس مقدم‌بااستفاده از کاملترین وسایل تشکیل میشود. قبلانامنویسی کنید .
کاخ دانش
نادری -نرسیده بچهارراه‌اسلامبول
آ-۳٥۹٤۲

احتیاجات زندگی

رستوران ژاله مخصوص خانواده ها است دارای چلو کباب مطبوع و سایر اغذیه متنوع ولذیذ ایرانی و فرنگی اول لاله زار نو زیر سینما متروپل تلفن ۳۳۳۳۱ آ-۳٤۱۹۰

گراورسازی و چاپخانه اسفرجانی
مجهزبکاملترین دستگاهها، کلیه سفارشات گراور وکلیشه رنگی وساده وکارهای مطبوعاتی رابا سرعت عمل ومناسبترین طرز ودرارزانترین قیمت میپذیرد ناصرخسرو
تلفن ۲۰۲۸۸۲

از شهرستانهاسفارش پذیرفته‌میشود

ساعت ۱۰ درآسمان
آ- ۳٦.٦٤ سازمان‌فاکوپا

هتل رستوران بهار
هتل رستوران بهار شب ژانویه آماده پذیرائی از خانواده های محترم می باشد .
ورود آزاد میز قبلا تهیه فرمائید خیابان بهار چهار راه تخت جمشید تلفن ٤۹٤۸٤ آ-۲۸۰۸٥ ۱-۳

آگهی مناقصه
سازمان آب تهران خرید در حدود ۱۹۰۰ تن میله فولادی سلاح بتنی با قطار ۸تا۲۸میلیمتر وشبکه فولادی را طبق شرائط و مشخصات موجود در ادارهٔ مرکزی بمناقصه میگذارد .
داوطلبان شرکت در این مناقصه می‌توانند دفترچه شرائط و مشخصات آنرا لغایت تا تاریخ ۱۱دیماه ۱۳۳۸ از دفتر اداره فنی سازمان واقع در انتهای خیابان سهیل - شرق جلالیه دریافت دارند .
سازمان آب تهران
آ-۳٥۲۳٤ ۱-۲

آگهی حراج
تصفیه شرکت چای سازمان برنامه مقداری اثاثیه و لوازم اداری مستعمل خودرا در ساعت ده صبح روز دوشنبه ۲۷ر۱۰ر۳۸ از طریق حراج عمومی بمعرض فروش میگذارد .
داوطلبان میتوانند برای بازدید اثاث به محل تصفیه در خیابان قوام‌السلطنه کوچه ایرج مراجعه نمایند بهای اثاث و لوازم نقدا از خریداران دریافت و مالیات وعوارض متعلقه نیز بعهده خریدار میباشد .
تصفیه شرکت چای
آ-۳٤٦٥۲ ۲-۳

جویای کار

جوانی ماشین‌نویس بامعافیت نظام‌وگواهی ششم متوسطه برای تمام روز یا نصف روز جویای کار است تلفن ۲۰۱۷٥
آ-۲۸٤۰۱

یك راننده جوان دارای‌گواهینامه پایه ۲ همگانی چهار ساله جویای کار است بشماره ۱۱۰۳ دفترراهنمای اطلاعات مراجعه فرمائید .
آ-۲۸۲۷۱

راننده جویای کار باگواهینامه پایه دوم‌شخصی بتلفن ۲۹۲٥٦
آ-۲۸۳٤۱

یك‌نفر جوان فعال‌که‌بزبان‌انگلیسی کاملا مسلط باشد برای قسمت فروش یك شرکت معتبر مورد احتیاج است بشماره ۱۱۰٤ راهنمای روزنامه‌اطلاعات مراجعه نمائید .
۳٥۹۸٦ ۱-۳

مناقصه خیابان سهروردی شمالی و خیابان سهروردی جنوبی

راهنمای پزشکی اطلاعات

دکترهای متخصص‌درمجاری ادرار وتناسلی
دکتر محمد رضا مسدد
رزیدنت سابق بیمارستانهای آمریکا درمان قطعی بیماریهای مقاربتی دروازه دولت روبروی فیات تلفن۳۰۲٥٤۸

دکتر معانی
امراض مقاربتی -مجاری ادرار امراض زنانه وسنتی خیابان‌فردوسی مقابل بانك ملی ایران

دکتر دانشگر
امراض مقاربتی‌وجلدی سوزاك تازمو کهنه ورم‌پرستات ضیق‌مجرا سستی و بواسیر امراض زنانه‌و نازائی-خیابان سپه مقابل‌پستخانه تلفن ۳۰۲٤۱٦

دکتر ا - پولوسا
متخصص بیماریهای مقاربتی مجاری ادرار تناسلی خیابان فردوسی‌شمالی کوچه صادق تلفن ٤٦٥۸۹ پذیرائی صبح و عصر .

دکتر سید مهدی‌هاشمی
متخصص در بیماریهای داخلی - قلب - ریه - اعصاب - رماتیسم های مزمن مجهز بدستگاه عکس برداری ودیاترمی .
آدرس - امیریه‌بین انتظام ومنیریه بعد از ظهرها .

دکترهای متخصص در بیماریهای جهاز هاضمه
دکتر رفیعی
ازدانشگاه پاریس . معده -کبد روده -پذیرائی ٤ تا۸ به .از ظهر خیابان جامی اول کوچه پاریس

دکترعباس نیك‌نژاد
متخصص ازدانشگاه پاریس
دربیماریهای معده -روده - کبد - لوزالمعده ودرمان بواسیر بدون عمل فیستول -فیسور بامتد موثر .
دروازه شمیران خ - کرامی

آزمایشگاه دکتر زمردی
افتتاح وآزمایشهای پزشکی را با روش سپکتر وفوتومتری وگروپ خون روی کارتهای مخصوص انجام میدهد .
نشانی -خیابان شاهرضا -بین چهار راه کالج وویلا -جنب کوچه سرشناد کاشی ۲٥٤ تلفون ٤۳۹۰٤

دکتر فرهنك - دندانپزشك
بیمه فرهنگیان وکارمندان دولت از آمریکا مراجعت نموده ۳ الی ۵ر۲بعد از ظهر - میدان ۲٤ اسفند

دکتر مرتضی شریفی
متخصص بیماریهای قلب‌ازدانشگاه پاریس خیابان سپه - خیابان استخر اول کوی خواجو پذیرائی عصر ها تلفن ٤۹۷٤۸

کشیك امشب‌وهرشب
دکتر نیری خیابان شاهپور چهار راه مختاری مقابل سینما کشور تلفن ۲۸۷٦۰

کشیك امشب پزشکان

آقایان دکتر غلامحسین علی‌آسا: انتهای خیابان خواجه نظام‌الملك حشمتیه - ایستگاه اکبریان کوچه دری - دکتر اسفندیار فرخانی:خیابان گرگان ایستگاه عظیم‌پور - دکترسید جلال یزدانی : خیابان شهناز -بین رسومات و کلانتری تلفن۳۲۳۹۸

فردا شب
آقایان دکتر حسن مافی : دو راهی یوسف‌آباد -کوچه امیر شاهی - مقابل سفارت اندونزی تلفن ۸۲۰۰۷۳
دکتر احسان الله رخشانی :
خیابان سپه کوچه مبین (نجم‌آبادی کرامت الله‌فرهودی :خیابان‌شاهرضا چهارراه پل‌چوبی تلفن ۳۸٥۱۰

تقویم اطلاعات

پنجشنبه- نهم دیماه ۱۳۳۸
« اول رجب ۱۳۷۹
« سی و یکم دسامبر ۱۹٥۹
اذان صبح : ساعت ٥ و ۳٥دقیقه
طلوع‌آفتاب : ساعت ۷و ۱۳دقیقه
غروب آفتاب : ساعت ۱٦ و٥٥دقیقه

آموزشگاههای ملی

خانمها و آقایان محترم
اگر دانش آموز یا دانشجو هستید، اگر کارمند یابیکار هستید ، اگر مایلید در کار های خودتوسعه‌بدهید واگر میخواهید طرف توجه دوستان، همکاران ومراجعین خودقرار گیرید باید امتیازاتی داشته باشید ،گذرانیدن دوره ماشین نویسی (فارسی ولاتین)، دفتر داری‌دوبل‌وکلاس مکالمه‌انگلیسی در آموزشگاه قهرمان‌بطور شایسته‌ای نظر شما را تامین میکند ،ما قبلاهمه مقدمات را برای شما فراهم کرده‌ایم فراموش نفرمائید فرد ممتاز کسی است که قبل از دیگران از فرصت استفاده کند !
شاه‌آباد مقابل سینما سعدی
آموزشگاه قهرمان
تلفن های ۳۷٥۷۳ و۳۹۱۷۹
آ-۳٥۹۰۲ ۱-۳

امشب بکدام سینما میروید

سینماهای درجه یك

سینما آسیا
سه چرخه سوار (رنگی -دوبله بفارسی) باشرکت : داری کول - بئاترس آلتاریبا -شروع: ۵ر۱۰ صبح ۵ر۲ -۵ر٤ -۵ر٦ -۵ر۸ بعد از ظهر تلفن : ٤۲۹۰۹

سینما امپایر
شبهای اروپا (سوپر پانورامیك- رنگی- دوبله بفارسی) با شرکت : کارمن سویلا- پرنسس بدیعه . شروع: ۵ر۱۰ صبح-۳-۵-۷-۹ بعد ازظهر- تلفن : ٦۷۲٥۲

سینما ایران
دو قلوها (سینماسکوپ)باشرکت: ملك مطیعی - شهین - تهمینه . شروع : ۵ر۱۰صبح - ۵ر۲ - ۵ر٤- ۵ر٦ -۵ر۸ بعد از ظهر - تلفن : ۳٦٥٥٤

سینما ایفل
ماجرا های سند باد بحری (رنگی دوبله بفارسی) باشرکت: دوگلاس فربنگس- مورین اوهارا شروع : ۱۰ صبح ۲-٤-٦-۸ بعداز ظهر - تلفن: ٤۰۱۱٦

سینما آریا
صلیب وشمشیر (سینما سکوپ- رنگی- دوبله بفارسی) باشرکت : جرج میسترال- ایوان دوکارلو - روسانا پودستا شروع : ۵ ر۱۰ صبح ۵ر۱۲- ۵ر۲- ۵ر٤- ۵ر٦- ۵ر۸ بعداز ظهر- تلفن: ۳۷۹٥٦

سینما اسکار
طوفان (تکنی راما - رنگی دوبله بفارسی) باشرکت وان هفلین - سیلوانا منگانو . شروع : ۵ر۱۰صبح ۱½ -۳ر۳۰ -٥¾ و ۸ بعد از ظهر تلفن ٤٥۷۹۷

سینما برلیان
طوفان (تکنی راما -رنگی - دوبله بفارسی)با شرکت :سیلوانامنگانو- وان هفلین شروع: ۱۰ صبح -۲- ٤و ربع -۵ر٦ -۸ و سه ربع‌بعدازظهر تلفن : ۳۳٥۳٥

سینما پلازا
ماجرای سند باد بحری (رنگی - دوبله بفارسی) باشرکت: دوگلاس فربنگس- مورین اوهارا- شروع : ۵ر۱۰-صبح-۵ر۲-۵ر٤-۵ر٦-۵ر۸ بعد ازظهر- تلفن : ٤٤۲٥٥

سینما پارك
برادران کارامازوف (سینماسکوپ- رنگی- دوبله بفارسی) باشرکت : یول براینر- ماریاشل- شروع : ۵ر۱۰ صبح-٤-۵ر٦-۹ بعداز ظهر تلفن: ۳۹٦۳۷

سینما تهران
بهار زندگی (دوبله بفارسی) با شرکت: صباح شروع: ۵ر۲- ۵ر٤- ۵ر٦- ۵ر۸ بعداز ظهرتلفن: ۳۸۱٦٥

سینمای تخت‌جمشید
برادران کارامازوف (سینما سکوپ رنگی) باشرکت:یول براینر-ماریاشل شروع: ۳-٥-۷-۹ بعداز ظهر - تلفن: ٤۳٥٥٥

سینما چارلی
مادر زن (رنگی - دوبله بفارسی) با شرکت : رونالد شاینر - شروع: ۵ر۱۰صبح - ۵ر۲ - ۵ر٤ - ۵ر٦- ۵ر۸ بعداز ظهر - تلفن : ٦۸٤٦۱

سینما حافظ
ماجراهای سندباد بحری (رنگی - دوبله بفارسی) باشرکت: دوگلاس فربنگس- مورین اوهارا شروع : ۵ر۱۰ صبح- ۵ر۲-۵ر٤- ۵ر٦ - ۵ر۸ بعداز ظهر- تلفن: ۳٤۰۷٤

سینما دیانا
دوقلو ها (سینما سکوپ) باشرکت: ملك مطیعی - شهین- تهمینه شروع: ۵ر۱۰ صبح ۵ر۲ - ۵ر٤ - ۵ر٦ - ۵ر۸ بعداز ظهر تلفن ۳۹٦۳۷

سینما تهران
بهار زندگی (دوبله بفارسی) با شرکت: صباح شروع: ۵ر۲- ۵ر٤- ۵ر٦- ۵ر۸ بعداز ظهرتلفن: ۳۸۱٦٥

سینمای تخت‌جمشید
برادران کارامازوف (سینما سکوپ رنگی) باشرکت:یول براینر-ماریاشل شروع: ۳-٥ -۷-۹ بعداز ظهر - تلفن: ٤۳٥٥٥

سینما سیلوانا
کشور بزرك (دوبله بفارسی) با شرکت: گریگوری پك - چارلتون هستون- جین سیمونز شروع : ۵ر۲- ۵ر٤- ۵ر٦- ۵ر۸ بعداز ظهر تلفن ۳۳۷۷۷

سینما فری
برادران کارامازوف (سینما سکوپ- رنگی- دوبله بفارسی) با شرکت: یول براینر- ماریاشل شروع: ٤- ٦ر٥- ۵ر۸ بعداز ظهر- تلفن:۷۸۹۳

سینمافردوسی
تپه عشق با شرکت : ویگن - سپهر نیا - شروع : ۵ر۱۰ صبح ۱۲-۲-٤-٦-۸ بعد از ظهر تلفن : ۳٥۷۸٤

سینما مشعل
زراك‌خان (سینماسکوپ-رنگی) با شرکت :ویکتورماتیور -آنیتااکبرك شروع:۲-٤-٦-۸ بعداز ظهر -تلفن ۳۳۸۲٦

سینمامراد
درآرزوی پدر (دوبله بفارسی) با شرکت:ایوان سانسون-آمادئونازار: شروع: ۲-٤- ٦-۸ بعداز ظهر - تلفن ۳۷۳۸۹

سینما زهره
هفتمین سفر سندباد (دینامیشن- رنگی- دوبله بفارسی) با شرکت : کروین ماتیوز- کاترین گرانت - شروع: ۵ر۲- ۵ر٤- ۵ر٦- ۵ر۸بعد ازظهر- تلفن: ۳۰٤۸۰۸

سینما رادیوسیتی
گربه روی‌شیروانی‌داغ(وایداسکرین رنگی - دوبله بفارسی) باشرکت : الیزابت تایلور - پال نیومن شروع : ۱۰ر٤۰ صبح - ۵ر۲ - ۵ر٤ - ٦و سه‌ربع ۹ بعدازظهر - تلفن ٤۳۳۲۰

سینما رویال
شب سخت تابستان (زیر نویس فارسی) باشرکت: لسلی نلسون - کلن میلر. شروع: ۵ر۱۰صبح - ۵ر۲- ۵ر٤- ۵ر٦- ۵ر۸ بعداز ظهر- تلفن: ٦۸۲۰٦

سینما سعدی
گربه روی‌شیروانی‌داغ(وایداسکرین رنگی - دوبله بفارسی) باشرکت : الیزابت تایلور - پال‌نیومن . شروع: ۵ر۱۰ صبح - ۲- ٤- ٦وربع - ۸و سه ربع بعدازظهر - تلفن : ۳٦٤٦۸

سینما سهیلا
مادر زن (رنگی - دوبله بفارسی) با شرکت : رونالد شاینر شروع: ۵ر۱۰صبح - ۵ر۲ - ٦- ۵ر۸ بعداز ظهر - تلفن

سینما کریستال
بینوایان (قسمت‌اول) تکنی راما- رنگی -دوبله‌بفارسی .با شرکت : ژان گابن- دانیل دلورم . شروع : ۵ر۱۰صبح ۵ر۲-۵ر٤- ٦ر۵- ۸ر۵ بعداز ظهر -تلفن :۳۷٦۷٥

سینما کارون
تپه عشق با شرکت : ویگن - سپهر نیا - شروع : ۵ر۱۰ صبح - ۵ر۲ - ۵ر٤ - ٦ر۵ - ۸ر۵ بعدازظهر تلفن :٤۰۰٥٦

سینما متروپل
دو قلوها (سینماسکوپ)باشرکت: ملك مطیعی - شهین - تهمینه . شروع : ۵ر۱۰صبح - ۵ر۲ - ۵ر٤- ٦ر۵- ۸ر۵ بعد از ظهر -تلفن:۹٤۱۰

سینما مولن‌روژ
بینوایان (قسمت‌دوم)-تکنی‌راما- رنگی- دوبله بفارسی با شرکت: ژان‌گابن -دانیل‌دلورم .شروع:۵ر۱۰ صبح -۳-۵-۷-۹ بعداز ظهر -تلفن ۳۸۷٦٥

سینما نیاگارا
چوپان (سینماسکوپ - رنگی - دوبله بفارسی) باشرکت. گلن‌فورد شرلی مك‌لین شروع : ۵ر۲ - ۵ر٤- ٦ر۵ - ۸ر۵بعدازظهر - تلفن :۵۳۰۷

سینما همای
همسر مزاحم (دوبله بفارسی) با شرکت: کیشور کومار- میناکوماری- شروع: ۵ر۱۰ صبح- ۵ر۲- ۵ر٤- ٦ر۵- ۸ و سه ربع بعداز ظهر-تلفن: ٤۲۱٦۹

سینماهای درجه دو

سینما المپیا
برادران کارامازوف (سینما سکوپ رنگی- دوبله بفارسی) با شرکت : یول براینر- ماریاشل شروع : ۵ر۲- ۵ر٤- ٦ر۵-۸ر۵ بعداز ظهر- تلفن: ٦٥۷۹۸

سینماپردیس
شین (رنگی) با شرکت: آلن‌لاد - جك پالانس- شروع: ۵ر۱۰ صبح- ۵ر۲- ۵ر٤- ٦ر۵- ۸ر۵ بعدازظهر

سینماتاج
نقابداران مرموز باشرکت:جان‌پین پروستون فاستر - شروع: ۵ر۱۰ صبح- ۵ر۲- ۵ر٤- ٦ر۵- ۸ و سه ربع بعداز ظهر- تلفن: ۳۳۰٦٤

سینما سیلوانا
کشور بزرك (دوبله بفارسی) با شرکت: گریگو

فرهنگ خانواده

بازی و کودک

بازی باید بخشی از تعلیم وتربیت کودك باشد

بازی‌باید بخشی‌از تعلیم وتربیت کودکان باشد .شاید این سخن برای بسیاری از پدران ومادران که هرگاه از دست‌کودك بستوه می‌آیندآنهارابدنبال بازی میفرستند، شگفت‌انگیز باشد. لکن اگرچیزی تعجب‌آور وجود داشته‌باشد بی‌توجهی خانواده‌ها به‌بازی های کودکان است زیرا طی همین بازی‌هااست که‌کودك بسیاری از صفات ومشخصات روحی راکسب میکند وشخصیت آینده اوساخته وپرداخته میشود. ازاین‌روبازیهای کودکان‌نباید فقط به‌میل وهوس‌خود آنهارهاشود، بلکه دراین‌کارراهنمائی والدین ویاآموزگاران ومربیان تعلیم وتربیت ضرورت دارد.

اصل وقاعده کلی این است‌که‌بازی کودك‌را درراه کسب خصوصیات ،روحی واخلاقی درست‌براند واورابرای زندگی وروبرو شدن بامشکلات آن‌آماده سازد. بهمین دلیل است‌که بازی‌باید بخشی ازآموزش وپرورش کودك باشد ودخالت آموزگاران و مربیان درآن ضرورت دارد .درکودکستانها باین مسئله توجه بیشتری میشود واغلب اجازه نمیدهند که‌بازی جنبه بی‌هدف و خودبخودی بگیرد ودرپشت سرهربازی، هدف معینی قراردارد‌و کسب خلق‌ویاروحیه معینی درکودك موردنظر است. مربیان‌خوب درانواع بازیها دقت‌میکنند وروابط کودکان راباهم هنگام‌بازی مطالعه میکنند وگاهی طرح یك‌بازی رادر اختیار کودکان قرار میدهند. این‌کار، بازی راازبی‌هدفی نجات میدهد وتوجه کودك رانسبت به‌نتایج معینی که‌آموزگاران ومربی طالب است جلب میکند. فی‌المثل باویاد میدهد که راستگو وشجاع‌باشد وافراد دورو، یاکسانی راکه بوعده‌های خود پشت پامیزنند دوست‌نداشته باشد وآنهاراقابل مجازات بداند. پیشنهاد طرح‌بازی، کودکان رااز یك نواختی‌وکسالت نیز نجات میدهد وتنوعی در تفریح‌آنها پدید می‌آورد. زیرا کودك پس‌ازآنکه مدت درازی فقط یکنوع بازی داشت ازآن خسته میشود وبقول معروف بدست وبال بزرگترها می‌پیچد وآنهارا راحت نمیگذارد. بنابراین راهنمائی بازیهای کودکان وحتی برای کسانیکه ازدست بچه‌ها «خسته» میشوند این فایده رادارد که واقعا بچه‌ها بزرگترهارا راحت میگذارند ونفع‌متقابلی عاید میشود.

بازی‌هاباید نوعی باشد که ضمن سرگرم‌کردن بچه‌ها،قوای تفکر واندیشه وحس کنجکاوی آنهارا تقویت وتشویق کندو حس وظیفه‌شناسی ،کمك‌بدیگران وخصائل انسانی رادرآنها پدید آورد. بازی هائی که‌کودکان خودبخود بدان مشغول می‌شوند گاهی فاقد این خصوصیات است ومربیان باراهنمائی خود میتوانند نقص رابرطرف سازند.

امامسئله‌اسباب‌بازیها که‌وسیله‌بازی است‌موضوع جداگانه‌ایست که‌درخورتوجه مخصوص است واز ماههای اول تولد کودك‌باید نسبت‌به‌آن دقت کرد، درشماره آینده شرحی درباره آن‌خواهیم نوشت.

بیماریهای مقدمه سرطان مری

مشخصات سرطان لوله مری چیست؟

باطرق جلوگیری ازابتلا به سرطان لوله مری آشناشوید

آخرین تحقیقاتی که درزمینه امراض مقدمه سرطان لوله مری بعمل آمده

غشاء مجاری لوله مری مانند درون دهان از پوستی‌بنام اپتیلیوم پوشیده شده است . باین جهت در لوله مری هم همان بیماری که درون دهان به آن مبتلا میگردد دیده میشود .

معذالك تشخیص بیماریهای‌مختلف غشاءمخاطی‌درون‌دهان‌نسبتا بسادگی صورت میپذیرد . زیرا میتوان آن را با چشم غیر مسلح مورد مطالعه قرار داد در صورتی که برای نفوذ به داخل لوله مری و معاینه غشاء مخاطی داخل آن بایستی متوسل بدستگاه مخصوصی بنام ازوفاگو سکوپ گردید .

تازه‌های پزشکی

علاوه بر این گونه معاینه لوله مری برای‌تشخیص نوع‌بیماری آن باموفقیت بزرگی‌از اشعه مجهول استفاده میکند ولی‌قبل‌از هر چیز از خود بیمار اطلاعاتی کسب می نمایند .

بیماران مبتلا به بیماریهائی که ممکن است موجب پیدایش سرطان گردد معمولادر موقع فرو بردن غذا کم و بیش احساس ناراحتی‌می کند . نباید فقط موقعی به پزشك مراجعه نمود که فرودادن غذا دشوار شده باشد .

غذا در لوله مری گیر کند وحال تهوع دست دهد . **موقعی بایدبه پزشك مراجعه کرد که‌ناچیزترین علائم اختلال در عبور غذا از لوله مری احساس میشود از قبیل‌احساس سوزش در موقع عبو رغذا ازلوله مری در صورتی که غذا هیچگونه چاشنی تحریك کننده‌ای هم‌نداشته باشد ،احساس درد یا ترشیدگی مختصری در موقع فرو بردن غذا، احساس چسبیدن غذا به لوله مری. دردهائی که در موقع عبور غذا از لوله مری بروز میکند وانعکاس آن به پشت یا کتف احساس می شود بایستی توجه مخصوص‌بیمار را جلب واورا به مراجعه بلاتامل به پزشك برانگیزد .**

بیماریهای لوله مری که ممکن است زمینه‌ای برای پیدایش‌سرطان بدست دهد بقرار زیر است :

پولیپ‌های لوله مری

این‌پولیپ‌هاعبارت‌است‌ازورم‌های‌باخطری که‌در اشخاص در سنین مختلف بوجود می‌آید.این‌ورم های کوچك دارای بیخ پهن یا باریك هستند . و دراکثر موارد هیچگونه ناراحتی در بیمار تولید نمی کند .ولی‌در صورتی که ورم برشد معینی برسد مجرای لوله‌مری راتنك‌میکند عبور غذا وگاهی مایعات رانیز دشوارمی سازد انسان‌را لاغر میکند واغلب موجب خون ریزی میشود .

پولیپ‌های لوله مری خطرناك‌هستند ولی‌در صورتی که به‌معالجه آنان اقدام نشود ممکن است موجب اختلالات دشواری (لاغری ـاختلالات قلبی خون ریزی هم گردند وعلامت منجر بسرطان شوند .) **ناتمام**

مبارزه صدها جوان آمریکائی

دیروز امروز

برای ازدواج باشارلوت‌فورد دخترهانری‌فورد دوم

اکنون صدها ازجوانان امریکائی در آرزوی‌ازدواج باشارلوت فورد دختر ۱۸ساله هانری فورددوم صاحب معروف کارخانه‌های‌اتومبیل سازی فورد امریکا هستند .شارلوت‌علاوه بر زیبائی یکی‌از کسانی است که وارث ثروت بیکران‌پدر خود خواهد شد ازاین رو جوانانی که در آرزوی ازدواج بااوهستند علاوه برزیبائی به ثروت شارلوت نیز چشم دوخته‌اند . لکن تاحال معلوم نشده‌است که‌شارلوت ازمیان شیفتگان فراوان خود کدام راانتخاب خواهد کرد. انتخاب باشارلوت‌است واوباید سخن بگوید ،اخیرا در ضیافت رقصی که‌شارلوت ترتیب داده‌بود بیش‌از هزار نفرمهمان شرکت داشتند و گروه زیادی از خانواده‌های معروف امریکائی درآن حضور یافته بودند .ازدواج با شارلوت کار آسانی نیست زیرا داماد باید ازخانواده‌های معتبر باشد ودراین مبارزه کسی بنتیجه خواهدرسید که علاوه برجلب نظر شارلوت ، از ثروت ومکنت فراوان برخورداربشد .

دراین عکس شارلوت وپدرش‌هانری فورد دوم دیده میشوند .

کرسی آزاد

نوشته: سید محسن جیلانی

هیچ مشکلی وجود ندارد

درهمین شهرما چه بسا خانواده‌ها باچه درآمدهای کم کانون سعادت ومهروالفت برپا نموده‌اند

جوانان ما باید خودرا بشناسندوهمسری درمقام خود انتخاب کنند

مسئله پراهمیت اجتماعی ازدواج که اساس سعادت هرجامعه را تشکیل میدهد دارای دوجنبه است.

اول جنبه کلی آن که ازدواج درطبقات مختلفه اجتماع وامکنه متفاوته میباشد. بدین معنی‌که درطبقات تحصیلکرده سن ازدواج‌دیر است زیرا تادوران تحصیل دبیرستان ودانشگاه وپس ازآن انتخاب شغل واحرازآن وپس اندازحقوق بگذرد سن به چهل سال رسیده است. ولی‌در طبقات دیگرسن ازدواج زودتراست زیرایك‌کاسب یا کارگری‌که ازکودکی‌شروع بکارنموده تاسن قانونی اندوخته تهیه نموده عروسش نیز انتخاب شده . این رویه در روستا نیز عملی میشود درروستاها همگی ازدواج نموده وزن ومرد مجرد درآنجا نادر است. دوم ازنظر اجتماع ومردم شهر نشین مخصوصا طبقه تحصیل کرده است بواسطه تحصیل ویاپیروی ازتجمل وتشریفات یابعضی مراسم زاید وتوقعات، مجرد مانده‌اند.

دراینجااصول‌ازدواج رامسکن. خوراك وتشریفات‌وهدایای سنگین‌و رسوم بدون منشاء مذهبی وعلمی وسنگینی مهریه وعدم تعادل‌اینها بامیزان حقوق افراد ونیز دخالت افرادیکه دارای افکار نیم قرن قبل هستند تشکیل میدهد. درمورد مسکن ومخارج خوراك تقریبا هزینه یکنفر ودونفر چندان تفاوتی ندارند ونیز دراینکه بعضی میگویند بامهریه های سنگین کسی نمیتواند ازدواج نماید بایدگفت هیچگاه مهریه سنگین مانع ازدواج نمیشود زیرا آمار طلاقها نشان میدهد که بیشتر طلاقها بدون پرداخت مهریه انجام شده است بقول خانواده های عروسها (کی مهریه راگرفته وکی داده) ولی همه باید ازتشریفات ورسوم بدون منشاء وقیود دیروزیها دوری کنیم- هرکس درهرحال میتواند ازدواج نماید هیچوقت مانعی برای اینکار وجود ندارد آنهاکه ازدواج کردند ازنظرروحی وجسمی‌شاداب تر- فعال تر- موقر - منظم ترواز لحاظ کار وغذا ورفت وآمدوتمرکز حواس بهتر شده اند باتوجه بدستور شارع مقدس اسلام موقعیت خودرا بسنجیم ونظری بزندگی طبقات مختلفه بیاندازیم در همین شهرماچه بساخانواده هاباچه درآمدهای کم کانون سعادت مهر و الفت برپا نموده اند وهرلحظه ازلذایذآن بهره مند میشوند - زن ومرد کدام تقصیر دارند. هیچیك این دونفربرای هم آفریده شده‌اند ویکدیگررا دوست‌دارند وبهم‌علاقه میورزندـدوست دوران‌دانشجوئی من‌که خیال هامیکرد که چقدر پول جمع کند وچه مقامی را احراز نموده وبادختر فلان‌کس ازدواج نماید همه این خیالها باانتخاب یك بانوی بیوه بپایان رسید. وحال‌که سالها ازازدواج‌انها میگذرد خیلی اززندگی خود راضی است ونیز دوست دیگرم که میگفت چرا من بازنان بی‌هنروپرافاده ایرانی ازدواج نمایم بلکه باخارجیان که دارای همه گونه هنری هستند ازدواج خواهم کرد. عرض کردم دارای چه هنری میباشید که بر زنان ایرانی برتری داشته باشید. این اجتماع ماایرانی هااست این دختر هامال پسرها وپسرها نیز مال دختران هستند همه مثل هم هستیم خارجیان نیز هیچ چیز از ماضافه ندارندبغیر ازدوچیزکه باعث ترقی آنهاشده یکی‌تشریفات راکنار گذارده ودنبال یاوه نمیروند وخوب فکر میکنند ودیگراینکه بنای دولت های آنها برمساعدت ازطبقات تحصیلکرده است .

مطلب دیگراینکه ثروت وشغل وزیبائی نیز دلیل ازدواج‌نیست بلکه علم وادب وشرافت است‌که انسان راسعادتمند مینماید آنکه برای ثروت ازدواج نموده درواقع بامال ازدواج کرده نه باشما ونیز اگر ازمقام خود معزول شدید اونیز غزل خدا حافظی را میخواند واماچه بسازنان زیباویا ثروتمندکه خانه آنهاچون جهنم سوزان بوده وبرعکس زنانی‌که اززیبائی بهره نداشتند شریف ومهربان و مانند فرشته دربهشت خود ساخته محیط خانه رابرشوی خود لذت بخش نموده اند بنابراین علم وادب وشرافت طرفین کافی‌است که کانون سعادتی برپا شود وشعله های گرم وفروزان آن اطرافیان رانیز گرم نماید واین نکته نیزناگفته نماندکه قوانین تشویقی نیز برای ازدواج نداریم .

مقاله آینده بقلم دوشیزه ب هوشمند (دبیر) خواهد بود

استالینگراد

چند روز قبل فیلم استالینگراد بروی‌پرده سینماهای اروپا آمد . آلمانیها باواقع بینی ،بدون هیچ دخل و تصرفی در وقایع ، جنك استالینگراد و شکست ارتش آلمان در این فیلم تشریح کرده‌اند .

این فیلم با حمله متهورانه سربازان لمان د راستالینگراد شروع میشود مه جا پیش میروند و بر حریف لب میشوند ولی بارسیدن فصل مستان وباریدن برف و باران‌پیش روی آنها متوقف شده سرما و رسنگی نیروی مقاومت را از آنها لب میکند و روسها از این موهبت بیعی ویا بقولی (حزان‌سرما) استفاده رده بوضع وحشتناکی آلمانیها را شکست میدهند.

ا زاینجا تراژدی استالینگراد بنکات حساس تری میرسد . بیماری . رسنگی . وسرما از یك طرف عدم شیری که بتواند نیروی پراکنده‌آلمان ا باعقب نشینی منظمی از خطربرهاند. رتش آلمان را در استالین گراد حکوم بزوال میکند. این فیلم در تیوال ونیز نمایش داده شد .

کارگردان این فیلم فرانك‌ونیریار وهنرپیشگان اول آن ویلیام بورکرت وژاینسم هانسم و سونیازیمان می باشند .

سونیازیمان درصحنه‌ای از فیلم استالینگراد

اززندگی فن‌براون فیلم تهیه میشود

سینما شما

پس از اینکه انگلیسها فیلمی بنام « فن براون» تهیه کردند در استودیوی فیلمبرداری مونیخ ، لی تایسون کارگردان آلمانی با شرکت کورد یوگنز مشغول تهیه فیلمی از زندگی « فن براون» یاپدر موشك میباشد . برای اینکه جنبه حقیقی این‌فیلم‌بیشتر باشدگوردیوگنز ملاقاتی با فن‌براون انجام داد و طی این ملاقات سعی کرد خصوصیات زندگی فن براون را موردقت قرار داده از آن در فیلم آینده خوداستفاده نماید .

همبازی کوردیوگنز در این فیلم ویکتوریا شاو میباشد انتظار می رود که این فیلم موفقیت جدیدی برای کوردیوگنز همراه داشته‌باشد. فن براون اینك نظارت امورموشکی ارتش امریکا را در اختیار دارد .

عکس صفحه

فصل شکار درشمال اروپا

با رسیدن زمستان فصل شکار شمال اروپا فرارسیده‌است و جنگلهای فنلاند یکی ازمراکز خوب شکار اروپا است که‌هرسال عده‌زیادی از شکارچیان بآنجا میروند .دراین عکس دونفر ازشکارچیان که‌موفق بشکاریکی‌از گوزن های بسیاربزرك شمالی شده‌اند دیده میشوند .

آنها دو روز دربناهگاه نشستند و چندین بار شکار را که‌نزدیك‌آنها بود ازدست دادند ولی سرانجام این یکی را که ملاحظه میکنید ازپای درآورده‌اند .

خانم سفیدپوش

اثر ویلکی کالینز نویسنده معروف انگلیسی

ـ۳۷ـ

مثلا این‌مرد خیلی چاق است‌ومن همیشه ازمردهای‌چاق‌نفرت‌داشته‌ام . فقط ازچهره‌اش خوشم آمده‌است وفکرمی‌کنم علت‌اینست که‌بناپلئون‌بزرك‌شباهت زدچشمهایش‌غیرقابل مقاومت‌است. گاهی‌برق‌چشمهایش‌مرامجبورمیکند که‌نگاهش کنم . رنگش سفید و زلفش سیاه است . باآنکه بقول «سرپرسیوال »بیش ازشصت سال دارد حتی یك‌چین‌درصورتش نیست تکرار می‌کنم که‌عجیب‌ترین چیز اوقدرت خارق‌العاده‌چشمهای نافذش است .

شاید رفتار او واحاطه کاملی که‌بزبان مادارد دراحترام و علاقه‌ای‌که نسبت باو احساس می‌کنم دخیل باشد .باوجود چاقی بسیار چابك و زرنك است .

بطوریکه سرپرسیوال میگوید یکی ازبزرگترین شیمیست های عصر ماست .

باآنکه لورا ازکنت نفرت دارد فکر می‌کنم باحضور اوبماخیلی‌خوش خواهد گذشت .

نمیدانم چرا اینقدر ازکنت فوسکو حرف زدم !شاید برای اینکه مراسخت تحت تاثیر قرارداده‌است .ولی نمیدانم این‌تاثیرعلاقه واحترام است یاترس!

۱۶ ژوئن .

ظهر وقتی مشغول خوردن ناهار بودیم مستخدم وارنشدو گفت :

ـآقای «مریمن»میخواهد فورا با «سرپرسیوال »ملاقات کند .

سرپرسیوال باتعجب ونگرانی گفت :

ـ آقای مریمن !

ـ بله ،آقای مریمن ازلندن‌آمده‌است .

کجاست ؟

ـ درکتابخانه است .

بدون اینکه کلمه‌ای‌بگوید ازجابرخاست واز سالن غذاخوری خارج‌شد .

لورا ازمن پرسید :

ـ آقای «مریمن» کیست ؟

جواب دادم :

ـ هیچ نمیدانم .

کنت که‌ازسر میز بلند شده‌بود سئوال اورا شنید و بطرف مابرگشت باملایمت گفت :

ـآقای «مریمن » وکیل‌و مشاور حقوقی «سرپرسیوال »است.

وقتی‌یك وکیل ناگهان از شهری بشهر دیگری میرود یقینا موضوع مهمی درمیان‌است باینجهت من‌ولورا بانگرانی منتظر مراجعت «سرپرسیوال» شدیم .

چون مدتی گذشت و برنگشت ماهم بنوبت خود از سر میز بلندشدیم.

کنت درراجلوی ماباز کرد. کنتس «فوسکو» و«لورا» خارج شدند.

وقتی منهم خواستم بیرون بروم کنت «فوسکو »اشاره کرد که‌بمانم.

وقتی‌تنها ماندیم مثل‌اینکه‌فکر مراخوانده باشدگفت :

ـبله مادموازل هلکومب گویااتفاقی افتاده است.

در اینموقع طوطی کنت‌از داخل قفس فریاد گوشخراشی کشید .من ازفرصت استفاده کردم‌و بدون اینکه جوابی باو بدهم بیرون‌رفتم.

لوراپائین پلکان انتظارم را میکشید. اعتراف کردکه او نیز ازآمدن ناگهانی‌وکیل شوهرش سخت نگران است.

۳

۱۶ ژوئن

امشب قبل‌ازرفتن به‌تختخواب چند کلمه دردفترچه‌ام اضافه کنم.

دوساعت بعداز آنکه «سرپرسیوال » ازما جداشدنم وپیش وکیلش رفت‌قصد کردم‌بروم کمی گردش کنم. در سرسرای طبقه دوم حین عبور ناگهان صدای بازشدن در کتابخانه را شنیدم و پایان گفتگوئی که در آنجاجریان داشت بگوشم رسید.

خواستم باطاقم برگردم ولی‌شنیدم که صدای ناشناسی اسم «لورا» راتلفظ کرد. میدانم که استراق سمع کارزشتی است. ولی‌آیا در تمام دنیازنی پیدامیشود که‌از گوش دادن‌به گفتگوئی که‌درآن اسم خواهرمحبوبش راشنیده است خودداری کند ؟

وکیل مدافع میگفت :

ـ آرام بگیرید، سرپرسیوال. همه چیز بستگی به لیدی «گلاید» دارد. خانم شماباید درحضور شهودپای ورقه‌را امضاء کند. اگر این تشریفات انجام شودتایك هفته‌دیگر همه‌کارها درست خواهد شد. در غیر اینصورت ...

سرپرسیوال بالحن مضطربی پرسید :

ـدر غیر اینصورت چه‌میشود ؟اگر این تشریفات باید انجام‌بگیرد بشما اطمینان میدهم که انجام خواهد گرفت !

ـ بله، بله، میدانم، سرپرسیوال ،ولی برای‌ما اهل قانون قضیه همیشه دوصورت داردکه‌باید هردو صورت آنرا مطالعه کنیم. اگر تصادفا این موضوع انجام نگیرد من‌شاید بتوانم تاسه‌ماه دیگر سفته ها راتمدید کنم. ولی مسئله اینست که بعد ازسه ماه ازکجا پول می‌آورید که بدهی های خودرا بپردازید ؟...

سرپرسیوال فریاد زد :

ـ تمدید سفته هیچ دردی رادوا نمیکند؟ پول بایدحالا تهیه شود ومن آنراتهیه میکنم !قبل‌ازرفتن یك گیلاس شراب‌بخورید ،مریمن.

ـ متشکرم ، هیچ‌وقت ندارم باید به ترن برسم .بمحض اینکه‌موضوع انجام یافت بمن بنویسید و مخصوصا شهودرا فراموش نکنید.

ـبسیار خوب ،کالسکه جلوی‌درآماده است.

سپس سررا بطرف راهرو برگرداند وفریادزد :

ـ بنیامین !زود آقای مریمن‌را به ایستگاه برسانید . اگر به ترن نرسدشما اخراج خواهیدشد.

با آنکه فقط قسمتی‌از گفتگو را شنیده بودم.دانستم موضوع چیست. سرپرسیوال برای پرداخت‌یك قرض مهم‌وفوری بامید پول زنش بود . لورا باطاق «لورا»رفتم تااورادر جریان بگذارم. باچنان آرامشی گوش داد که حدس زدم ازگرفتاریهای مادی شوهرش بخوبی اطلاع دارد .

عاقبت گفت :

ـوقتی گفتند که‌درغیاب ما شخصی بجستجوی اوآمده است حدس زدم موضوع چیست.

ـ این شخص کی بوده است ؟

ـ یقینا یك طلبکار .

ـ جزئیات این قضیه را میدانید ؟

ـ نه .

ـلورا ، مراقب‌باشید هیچ سندی راتابادقت نخوانید امضاءنکنید!

ـمطمئن باشید ماریان . هرکمکی از دستم برآید باومیکنم تازندگی من‌وشما دراینجا قرین‌آرامش باشد ولی کورکورانه سندی را امضاءنخواهم کرد.. دیگرازاین موضوع حرف نزنیم... بیائید برویم در پارك کمی ـ گردش کنیم.

وقتی از عمارت‌خارج شدیم کنت «فوسکو» را دیدیم که‌با لباس‌بسیار قشنگی روی چمن قدم‌میزد و همراه‌بایك ماندولین آواز « ریش تراش سویل» را میخواند .باادب و احترام ازدوربماسلام گفت.

گفتم :

ـلورا ،مثل‌اینکه این مرد گرفتاریهای مادی شوهرتان را بهتر از ما میداند .

ـ ماریان، خواهش میکنم از او سئوالی نکنید واسرارمان را باو نگوئید .

ـاین مرد بشماچه کرده‌است که‌تااین حد ازاو نفرت‌دارید ؟

ـکاری‌نکرده است. بعکس درتمام مدت مسافرت مراقب‌آسایش من بود وچند دفعه‌از من‌درمقابل شوهرم دفاع کرد. شاید علت این باشد که‌بیش ازمن در «سرپرسیوال » نفوذ داردیا شاید برای اینکه اغلب پیش‌شوهرم ازمن شفاعت میکند ... درست نمیدانم ... ولی از او متنفرم .ماریان !

دکتر اقبالی ـ استاد دانشگاه تهران

قطع درختان کاج وسرو برای عیدنوئل

همه ساله هنگامیکه سال میلادی سپری وعید نوئل میشود لابد در پشت دیوار پارهٔ از سفارتخانه ها هزاران درخت کاج سبز وخرم و جوان دروشده را ضمن عبورملاحظه فرموده‌اید که چندتن باغبان بی‌اطلاع وطماع آنها را از ریشه‌قطع وبرای فروش بمشتریان عرضه میدارند.ظاهرا برای خوشی عیسویان ایرانی ویا بیگانگان مسیحی این خدمت را انجام داده‌اند ونیزخوشحالند که ظاهرا چند ریالی هم در این شب عید نوئل بکیسه آن باغبانان ویا اربابان بی عقیده وبدون‌ایمان آنها فرو میرود .

آری‌در کشوری که در آن سبزی کم است ودرخت بزحمت وخون‌دل میروید این گونه درودرختان کاج درشب نوئل وآنهم در کشوری مسلمان به مسخره وخیانت بیشتر شباهت دارد تا بیك عمل مثبت که در اثر آن کسی بخواهد ازدسترنج خود نانی بخورد .چنین بنظر میرسد که‌تشویق این فروشندگان دراثر نوع‌فکر پارهٔ از مردم امروز است که‌چون در عصراتم زندگی میکنند لاجرم چنین می‌پندارند که توسعه فکری آنها هم نسبت به آئین زرتشت وشاهان ایران که‌درختکاری را در این ملك بزرگترین خدمت میدانسته‌اند بیشتر بوده ویا اینکه جشن درختکاری را که هر سال باتوجهات شخص اول مملکت با تشریفات خاصی انجام میشودنوعی تفریح موقتی میدانند در صورتیکه کوشش عقلای مآل اندیش گذشته واقدامات زمامداران امروزی جز بیدار کردن وجلب توجه مردم‌ایران بارزش درخت در تعدیل آب وهوا وسعادت ساکنین ایران هدف و نظری دیگری ندارد .چیزیکه در اینجا مایه تذکر است یکی علاقه زیاد پارهٔ از مسلمانان بی‌عقیده در خرید درخت وشرکت در نوئل عیسویان است بی آنکه به نوروز باستانی وبهاری خود اعتنائی بکنند دیگر اینکه این فروشندگان درخت کاج که باید قصابان حقیقی حوانده شوند در کار خود کاملا آزادند وهیچیك هم به وخامت کار خود توجه‌ندارند که‌این کاردلخراش آنها چه اثر شومی باقی میگذارد. چه اگر همه ساله این درختان در یکجا غرس میگردیدند در مدتی کمتر از دهسال جنگل بزرك و آبرومندی می‌شد وهیاهوئی که‌برای حفظ درختان راه افتاده مصداق پیدا میکرد .

در چند سال پیش در یکی از نواحی جنوبی کشور کوچك اطریش در شب عید نوئل دعوت شدم بر خلاف تصور غلطی که در میان ما ایرانیان رایج ومتداول شده شب عید نوئل جز درپارهٔ جاها برای عبادت ونیایش است نه عیاشی .

در آن‌ناحیه کوهستانی هم‌در شب عیدنوئل رقص وعیش ونوش نیست بلکه حقیقة مردم دست بدعا بر میدارند ومخصوصا خانواده‌ها با نهایت نزاکت وحفظ نوامیس خود از بعضی حرکات شدیدا جلوگیری میکنند ودر پارهٔازخانواده‌ها اساسا بیگانه را در خود راه نمیدهند مگر آنکه از هر جهت مورداطمینان باشد در آن شب بطور کلی چه‌در داخله خانواده‌ها وچه در کلسیاها مردم دست بدعا برده واز درگاه کردگار فراوانی نعمت وصلح و سعادت میخواهند .

گمان میکنم همین عوامل هم‌سبب پایداری این ملت ها وکشورهای کوچك در برابر تند باد حوادث است بهر حال از نظر شب‌نشینی وبرقراری تشریفات عید خیلی‌جالب واز نظر رسومی که‌بکار میبرند برای ما ایرانیان خیلی قابل توجه است .مسیحیان اروپای مرکزی معتقدند که سه شاهزاده شرقی که مسیحیت را پذیرفته اند درشب نوئل سعادت وصلح وثروت رابرای مردم اروپای مرکزی‌هدیه‌میآوردند.

نشستن وبرخواستن در اطراف‌این درخت کاج برای درخواست سه نعمت بالااست .این سنت بکار بردن درخت کاج وسرو که نشانه سعادت وخوشبختی است از ایران بدانجا رفته ودر ایران قدیم این درختان فوق‌العاده مورد احترام‌بوده چانچه اثر آن درکنده کاریهای تخت‌جمشید وشوش هم دیده‌میشود بعدها مسیحیان از آنجا اقتباس کردند وخود ایرانیان هم بعدهابجای سرووکاج سبزه گندم را در عید بکار بردند وتا هفت قرن پیش نوئل وسال مسیحیان هم مصادف با عید نوروز ما بود ولکن جالب تر اینست که همه شاید شنیده باشید که‌سرتاسراروپا جنگل استو زمین‌خالی برای‌زراعت کم است از این جهت کشور سر سبز و کوهستانی اطریشیها از کشور ما خیلی سر سبز تر است .

با این حال در آن شب دعوت‌شاخه درخت کاجی را که بکار برده‌بودند مصنوعی بود و در بسیاری از خانواده های سرتاسر اطریش و آلمان وقسمتی از فرانسه درخت کاج وسرو مصنوعی بکار میبرند تا درخت وشاخه را ریشه کن‌وقطع نکنند . چه این ملتها معتقدند که یك درخت هم بجای خودش ارزش دارد و جمع این درختان که پس از جشن خوار میشوند میتوانندجنگل پر ارزشی را بسازند که تدریجادر سرنوشت یك شهر و یك استان و یك کشور موثر باشد امابدبختانه در کشور ما که در اثر بی درختی با خشکی هوا حتی در طرز منطق وفکر ما هم مداخله کرده تا بدانجا که در همین پایتخت بچه مسلمانان درخرید درختان کاج‌وسرو بیشتر از خود عیسویان برای عید نوئل داوطلب خرید میباشند .

در همین جا هم ما می‌بینیم مسیحیان وخانواده های محترم و علاقه مند عیسوی که پای بندسنن مذهبی میباشند شب‌عید نوئل را بیشتر به نیایش و دعا و نماز می‌گذرانند و بر فرض هم به‌تفریحاتی بپردازند بیشتر خانوادگی است به عیاشی .بهرحال چون منظور این نیست که عیش این مقلدین متعصب را منقص کنیم نظر وهدف از تذکر اینست که اقدامی شود که دیگر درختهای کاج قطع نشود و یك صنعت گرمومن و خیر اندیش‌قدمی بردارد و با ساختن کاج و سرو مصنوعی مشکل شب نوئل‌هموطنان عیسوی ما را برطرف کند تا خدمت بزرگی هم نموده باشد . چه با وضعی که در شب های نوئل از طرف پاره از جوانان‌مسلمان تظاهر میشود نه تنها اروپائیان قطع‌درختان را عملی مسخره آمیزو کودکانه در پای آنها کار کرده اندرسیدگی کاج وسرو بوده و مدت چند سال میشمارند بلکه اگر بدرد دل پاره از باغبانان که دشمن درختان سبز شود خواهید دید که ضرر کرده‌اند وحقیقت هم همین است و عجیب‌تر اینکه سال بعد هم تجدید میشود و کسی هم جلو آنها را نمی‌گیرددر بردرخت کسی حق ندارد به درختان صورتیکه در همین کشور های منزل خود بنام استفاده دست‌بزند . واعتبر و یا اولوالا بصار

بهمن شوقی بوکسورارزنده ایرانی در آمریکا

امروز آقای امیرعلائی رئیس فدراسیون بوکس کشور بخبرنگار ما اظهار داشت که طبق خبرتلگرافی آقای «جولیوس‌مانندس» کوچ تیم ملی آماتور آمریکا و کوچ دبیرستانهای سن‌جوزی و کالیفرنیا بهمن شوقی بوکسور ایرانی‌در نیویورك از هرنظر آماده و مهیا برای شرکت در مسابقات المپیك رم میباشد

آقای «جولیوس» در تلگراف خود افزوده است که بهمن شوقی از هرنظر باعالیترین بوکسورهای جهانی میتواند مبارزه نماید .

آقای امیر علائی سپس متذکر شدکه فدراسیون بوکس کشور آقای بهمن‌شوقی را در مسابقات المپیك رم در تیم ملی ایران شرکت خواهد داد

تیم ملی بکس فردا وارد میشود

قرار بود تیم ملی بکس‌ایران از هندوستان ساعت ۱۲ ظهر وارد تهران شود ولی بعلت نبودن هواپیما قرار است‌این تیم‌ساعت ۱۲ وبیست دقیقه وارد‌تهران شود .

ساعت ۱۰ در زمین

آ ـ ۳۶۰۶۶ سازمان فاکوپا

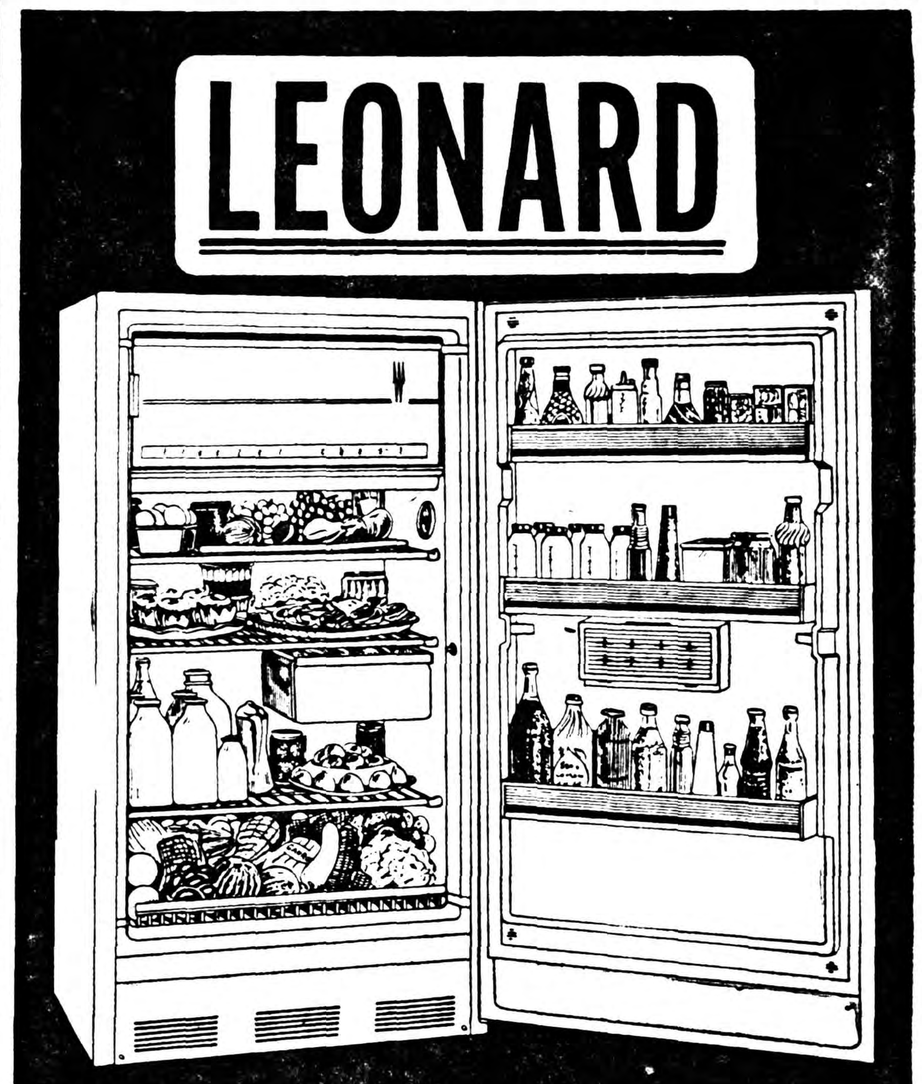

یخچال برقی لئونارد

نماینده انحصاری فروش شرکت سهامی شبدیز ـ تهران خیابان سعدی

شماره ۳۸٤ ـ تلفن ۳٦۸۰۵ ـ ۳٦۲۷۱

آ ـ ۳۵۹۷۸

آ ـ ۳٦۰۱٤

آ ـ ۳٦۰٦۲

Peugeot 403 مدل ۱۹٦۰

پژو ۴۰۳

یک اتومبیل بزرگ ـ لوکس وکم خرج

بگنجایش ۶ نفر دارای رادیو ـ بخاری ـ تهویه ـ شیشه شوی

اتومبیل پژو ۴۰۳ بسبب داشتن صندلی های متحرک که به تختخواب تبدیل میشود

وصندوق بزرگ عقب وقدرت فوق العاده موتور

عالیترین اتومبیل ایدال خانواده های خوش سلیقه وصرفه جو است

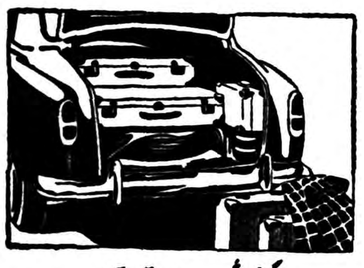

گنجایش صندوق عقب

صندلی های متحرک بصورت تختخواب درمیآید

۴ سیلندر

مصرف ۹ لیتر در صد کیلومتر

نماینده انحصاری درایران : شرکت سهامی اتوایران خیابان سعدی تلفن های ۳۵۴۱۳ ـ ۳۰۲۰۰۰ ـ ۳۰۲۰۰۱

آ ـ ۱

آ ـ ۳۵۷۷۸

نظر شما درباره تحدید مالکیت چیست ؟

از: فضل‌الله ترکمانی

رئیس اداره دارائی نهاوند

باتحدید مالکیت ممکن است بازهم عده‌ای ازکشاورزان صاحب آب‌وزمین نشوند

چون مسلم است که اگر مقتضیات جهانی و مصالح عالیه مملکتی‌اقتضا نمیکرد دولت دکتر اقبال که خدمتگزار صدیق شاه و مملکت است بفرمان اعلیحضرت همایونی لایحه اصلاحات ارضی را تدوین نمینمود و چون همگی مردم کشور بحسن تشخیص‌و دانش و روشن بینی و دلسوزی و ملت دوستی شاهنشاه معظم خود ایمان دارند لذا باطیب خاطر اجراء این لایحه رابصلاح‌و نفع‌خود تشخیص میدهند بویژه هنگامیکه آگاه میشوند که شاهنشاه باصراحت تمام شخص شخیص خودشانرا حامی این‌لایحه معرفی میفرمایند همه توجه پیدا میکنند که این لایحه رابايد تصویب شده تلقی نمود ودر اجراءآن مطیع و فرمانبر دارىود .

بنابراین در اینکه اصل لایحه مورد قبول و بنفع عامه خواهد بود حرفی نیست ولی بامطالعه مواد لایحه اینطور بنظر میرسد که‌صرف‌نظر از جهات دیگر مثل اینکه دو مقصود عمده در تدوین این لایحه وجود داشته یکی موتوریزه کردن کشاورزی بمنظور ترقی سطح‌کشت وازیاد محصول که در ضمن از نفرات کشاورز برای کار کردن در کارخانجات و صنایع مملکت صرفه جوئی شود و دیگر ازدیاد خورده مالکین و صاحب زمین‌شدن کشاورزان زحمتکش که بمنزله‌ستون فقرات کشور هستند که نتیجه آن هم علاقه مند شدن کشاورزان بآب وزمین و خانه و زندگی و بهبود زندگی آنها مالا باعث ازدیاد حس وطن پرستی و شاهدوستی آنها خواهد شد زیرا بدلمحس می‌بینند که از آب‌و خاك وطن سهمی دارند وبدلیل قدر مشترکی که دارندو حفظ وطن از جان و دل علاقه‌مند خواهند بود حالا ببینیم از مفاد لایحه حصول باین دو هدف عالی وبزرگ و احیا کننده استنباط میشود یاخیر .

۱ـ موتوریزه کردن کشاورزی

بنظر اینجانب باید بسئوالات زیرا پاسخ داده شود و بموارد ذیل توجه نمود .

الف . آیا باگرانی فوق العاده قیمت تراکتور و کمباین خورده مالکین آینده قادر بخرایداری آنها هستند . ؟

ب . آیاباوضع‌حاضر که در قرامو تصبات و مزارع حتی بسیاری از شهرستانها تعمیرگاه برای تراکتور وجود ندارد بفرض اینکه خورده مالك و کشاورز موفق به تهیه‌تراکتور شود برای تعمیر آن باشکال بر نمیخورده . ؟

ج . آیا باتوجه بوضع آبیاری معموله که ایجاد جوی و جدول کرت و مرز و لابند زیاد دراراضی آبی زارمینماید و شخم زدن با تراکتور را غیر مقدور و یا اقلا مشکل مینماید و در حال حاضر تراکتور بیشتر در اراضی دیم زار مورد استفاده استوبااحتساب اینکه بطور متوسط تخمی سه یا چهار تخم دردیم زار عمل میشود برای کشاورزان اعمال وسائل موتوری مقرون بصرفه هست. ؟

شخصا معتقدم که دولت تمام این مواردرا حساب نموده وسنجیده ومسئله از نظر دولت حل شده است ولی چه عیب دارد که بنحو ممکن اذهان مردم را هم روشن نمایند .

۲ـ ازدیاد خورده مالك و صاحب زمین شدن کشاورزان و بهبود حال آنان چون در قانون علاوه برششصد هکتار دیم یا سیصد هکتار آبی هر مالکی دو برابرسهم خود میتواند بورائش انتقال دهد یعنی یکنفر مالك خود و عائله‌اش میتوانند نهصد هکتار زمین آبی یا هزار و هشتصد هکتار زمین‌دیم کار در اختیار داشته باشند بعلاوه هر کدام از آنها آنچه‌رااز املاکشان که در حال حاضر باوسائل موتوریزه زراعت میشود علاوه بر حدنصاب در اختیار خواهند داشت بعلاوه اگرمالکی که دارای سیصد هکتار زمین آبی زار خواهد بود آنچه از اراضی دیم کار ملکش که تعهد کند تا مدت معینی آبی زار کند و طبق تعهد هم عمل کند در تملك او باقی میماند بادر نظر گرفتن موارد فوق اینجانب چون اهل ملایر هستم و درنهاوند و تویسرکان هم نظربقرب جوار و ماموریتهائی که داشته‌ام شناسائی دارم مسئله را از این نظر طرح‌و مورد بحث قرار میدهم این حساب دوثلاث بیش از چند نفر اراضی اضافه برحدنصاب نخواهند داشت که بین‌زارعین تقسیم‌وبآنهافروخته شود .

مثلا باتوجه بسرشماری اخیر در ثلاث نزدیك به دویست هزار نفر ده نشین و کشاورز وجود داردکه بطور متوسط در حدود چهل هزار خانوار میشوند که در حال حاضر شاید قریب پنجهزار خانوار از کشاورزان مذکور خودشان صاحب آب و زمین باشند اگر فرض کنیم که‌بااجراء این لایحه پنجهزار خانوار دیگر صاحب آب و زمین بشوند آنوقت تکلیف سی هزار خانوار دیگر چه میشود ؟

آیا این تبعیض در آنها ایجاد عدم رضایت و ناراحتی نخواهد نمود و آنها نخواهند گفت ماچه گناهی کرده‌ایم که رعیت مالك‌عمده نبوده ایم که حالا صاحب آب و زمین بشویم . ؟

مگر اینکه دولت در این باره که خیلی مهم است فکری کرده باشد والا از ظاهر لایحه چنین استنباط میشود که اجراء آن موجب نمیشود که همه کشاورزان صاحب آب‌وزمین بشوند وبدون تبعیض زندگی همه‌شان بهبود یابد اینجانب‌معتقدم‌برای‌اینکه‌تمام‌کشاورزان صاحب آب و زمین بشوند بهتر این است که دولت تمام اراضی را از مالکین کل و جزء خریداری نماید و بمالکین عمده از اراضی خوزستان و سایر نقاط که بر اثر سدبندی قابل کشت وزرع میشود در مقابل قسمتی از بهای املاکشان بقیمت مناسب زمین واگذار نماید وبقیه پول املاك آنها را باقساط معین باربح ٦٪ بپردازد تا باوسائل موتوری اراضی بایر را دایرنمایند وبهای املاك خورده مالکین را بطور کلی باربح ٦٪ در مدت ده سال بپردازد و از کشاورزان بهای‌املاك را در مدت بیست سال باربح ٤٪ وصول نماید .

بااین ترتیب هم تمام کشاورزان صاحب زمین میشوند و هم مالکین عمده اراضی لم یزرع را که پس ازایجاد سدهائیکه دردست ساختمان است قابل کشت وزرع میشود آباد مینمایند .

در خاتمه اینراهم باید عرض نمایم که در اجراء لایحه هم باید کمال دقت توام باسرعت عمل‌مراعات شود که هرچه زود ترتکلیف مالك وزارع بطور قاطع و صریح روشن شود که باعث اختلاف و دلسردی مالك و زارع نشود .

در چهار گوشهٔ اجتماع

خبرهائی اززندگانی روزانه مردم

درحال‌حاضر مردم‌تهران روزانه‌درحدود سی هزار عدد ماهی مصرف میکنند .

***

لبودرشمال شهر کیلوئی ده‌تاپانزده ریال بفروش میرود.

***

نهضت ساختمان بناهای هشت طبقه ودهطبقه درنقاط پرجمعیت و مراکزشهر بشدت توسعه مییابد وهرجا خانه‌قدیمی یازمین مناسبی‌بوده باین منظور اشغال شده است.

***

امسال موزدر تهران ارزان‌تروفراوان‌تر از سالهای گذشته میباشد.

***

نان‌ماشینی که در میان مردم‌بنام «نان‌گمرکی» خوانده میشودطالب فراوان‌پیدا کرده است.

***

دراثر کثرت جمعیت‌و زیادی اتومبیلها برای رسیدن ازمیدان سپه به‌میدان شهبازباتاکسی سی‌دقیقه وقت‌لازم است.با اتوبوس گاهی‌یکساعت هم کافی‌نیست.

***

باقلا پخته فروشهای خیابان خیام ،سرپیچ‌لاله‌زار ـ میدان سپه‌بطور متوسط روزی صدو پنجاه تادویست ریال‌خرج دررفته کاسب میباشند.

***

دراثر علاقه مردم بخرید اتومبیلهای کوچك بازار اتومبیلهای بزرك امریکائی ازقبیل بیوك‌و کادیلاك وادسل راکدکرده است.

***

کار تاکسی ها رونق کامل دارد. زیراهم کرایه پنجریال اضافه‌شده وهم تعداد اتوبوسها به‌نسبت افزایش جمعیت کم است.

***

عده‌ای از خریداران اتومبیل برای تهیه اتومبیل دست‌دوم بقیمت ارزان‌به کویت میروند.

***

رونق‌کرایه داربستهای آهنی هرروز بیشتر میشود.

***

امسال‌فروش گل افزایش یافته بود و در بعضی از مواقع میخك شاخه‌ای ٤٥ریال فروش‌رفت بموازات‌فروش گل ، فروش بوقلمون (بمناسبت عید مسیحیان) وهمچنین بلیطهای سینما رونق کامل‌داشت.

***

دوری‌راهها باعث شده‌که بسیاری از دانش آموزان ناهار رادرمدرسه مانده وباساندویچ خودراسیر نمایند.

***

نارنگی در بازار کیلوئی ٢٥ ریال‌ودر شمال شهر کیلوئی ٤٥ریال بفروش میرود.

خبرهائی ازشهر

کار حسابی !

عده‌ای هر شب دور از چشم مامورین شهرداری بدیوارها اعلان می‌چسبانند در مقابل عده‌ای ناچارند اوقات خود را صرف کندن اعلانات وتمیز کردن دیوارها بنمایند .

آب در گودال

درپیاده روی کنار اداره تسلیحات واقع‌درابتدای خیابان سپه‌گودالهائی وجود دارد که هر وقت بارانی بیاید آب ،گلهای پیاده رو را شسته‌درون گودال جمع میکند ومردم مجبورند بعلت کثرت رفت وآمد پادر آن گودالها بگذارند وبگذرند .

درمان بیماران

روز گذشته ۱۱۳٤ نفر بیمار بدرمانگاههای بهداری شهرداری مراجعه وتحت درمان قرار گرفتند وداروی رایگان نیز دریافت داشتند .

چاه فاضل آب

آب چاه فاضل آب خیابان ارامنه وسیله تانکر کشیده شده ولجنهای آن نیز برداشته شد .

چهار شنبه بازار

هشت گنبد سابق معروف به چهار راه حسن آباد چهار شنبه بازارشده است یکطرف این فلکه محل تجمع بناها ونقاشان ساختمان وعمله‌هااست طرف دیگر مسلمانیهای چائی دارچینی ردیف درردیف مشغول کاسبی هستند سمت دیگر بازار دائمی طواف ها گشته وتا نصف پیاده رو را اشغال کرده‌اند طرف چهارم نیز دردست ساختمان است واز پیاده رو فقط باریکه‌راهی باقی مانده است .

طرح سازمان جدید وزارت کار تاهفته آینده تنظیم‌میشود

★ باطرح جدید ، وزارت‌کار احتیاج بعده‌ای کارمند خواهد داشت‌که از وزارتخانه های دیگر منتقل میکند .

★ بانك رفاه اجتماعی بزودی تاسیس میشود

★ وزارت کار علاوه برامور کارگری کلیه امور اجتماعی را زیرنظر خواهد گرفت

بقرار اطلاع بموازات لایحه‌ای که از طرف آقای منصور وزیر کار در مورد تغییر نام وزارت کار به مجلس تقدیم شده است مطالعاتی در این وزارتخانه درباره سازمان جدید آن در جریانست . سازمان جدیدوزارت کار در کمیسیونهای خاصی مورد رسیدگی قرار گرفته و تا هفته آینده این مطالعات پایان یافته و سازمان جدید برای تصویب تسلیم آقای نخست وزیر خواهد گشت.

دیروز آقای منصور وزیر کار بخبرنگار ما اظهار داشت که با تصویب لایحه تقدیمی مجلس ، وزارت کار وظایف مهم و بزرگی‌را عهده‌دار خواهد شد و کار آن دیگر محدود برسیدگی بامور کارگران نخواهد بود بلکه کلیه امور اجتماعی و بخصوص مسائل مربوط به جمعیت های خیریه که تا بحال مرجعی برای رسیدگی و بررسی نداشت‌در وزارت کارتمرکز یافته و وزارت کار با رسیدگی‌بامور اجتماعی از کلیه این قبیل جمعیت ها حمایت خواهد کرد و به آنها کمك های معنوی و راهنمائی های لازم مینماید .بدین ترتیب وزارت کار درآینده بصورت یکی ازوزارت خانه های درجه اول در آمده و مانند وزارت کار سایر کشور ها مقامی را که باید بدست خواهد آورد.

البته برای عهده‌دار شدن این وظایف جدید، وزارت کارباسازمان جدیدی باید مشغول کار شود و سازمان فعلی تناسبی با اموریکه بموجب لایحه جدید بعهده وزارت کار محول میشود نخواهد داشت ـ بهمین جهت از چندی قبل کمیسیونی در وزارت کار مامور مطالعه سازمان جدید آن وزارتخانه شده است.

در سازمان جدید وزارت کارعلاوه بر کارمندان فعلی خود احتیاج‌بعده دیگری کارمند شایسته و متخصص دارد که ازدوایر دولتی تقاضای‌انتقال آنها را خواهد کرد بعلاوه طبق دستور آقای منصور وزیر کار مطالعاتی در مورد قانون سازمان‌بیمه های اجتماعی کارگران جریان‌دارد و در نظر است اصلاحاتی در این قانون بشود .

یکی ا زاقداماتی که در مرحله اول مورد توجه قرار گرفته تاسیس بانك (رفاه اجتماعی)است. آقای منصور وزیر کار در این مورد بخبرنگار ما اظهار داشت که‌تاکنون موجودی و درآمد سازمان بیمه های اجتماعی کارگران در بانك های خصوصی سپرده میشد و بهره مختصری از آنها گرفته میشد و اینك در نظر است که با استفاده از این وجوه ، بانك رفاه اجتماعی تاسیس گردد تا از یکطرف با عملیات بانکی بهره بیشتری به سازمان بیمه های اجتماعی بدهد و از طرف دیگر از این بانك بتوان بکارگران در موارد لازم وام داد و یا بکارفرمایانی که‌برای بکارانداختن کارخانجات خود احتیاج بوام دارند کمك کرد.

در انجمن های محلی شهر

در شمال غرب تهران کارمندان دولت از نداشتن داروخانه بیمه‌در زحمت هستند

جلسه هفتگی انجمن محلی‌شمال غرب تهران در منزل آقای دکتر سپاه منصور بریاست آقای دکتر امینیان و حضور آقایان حاج‌علی محمد نور محمدیان ـ افشار پور ـ سرهنك اهرابی ـ سرگرد نیك نژاد ـ حاج خضرائی ـ حاج آزادان ـ عطائی ـ حاج مطیفی ـ صناعی ـ رشیدی ـ علی اکبر آزادان ـ عطائی ـ حاج مطیعی ـ شمس بروجردی ـ واعظی‌معینیان ـ موثقی ـ دکتر سپاه منصور و فقیهی تشکیل شد .

ابتدا آقای افشار پور دبیرانجمن اظهار نمود جمع زیادی از آقایان کارمندان دولت به انجمن مراجعه و از نداشتن داروخانه بیمه‌شکایت دارند اگرآقایان تصویب فرمایند شرح لازم باداره بیمه نوشته شود بعد موضوع عدم روشنائی در چهاره راه نواب چهل متری وچهار راه سلسبیل بوسیله آقای رشیدی مطرح شد که قرار شد از طرف انجمن اقدام شود همچنین ازطرف حاج آزادان راجع بدرختکاری بیاناتی ایراد شدکه انجمن‌تصویب نمود بمقامات مربوطه نوشته شده و تقاضای رفع آن بشود .

انتخاب هیئت مدیره کانون خیر خواه کلیمیان

بعد از ظهر دیروز انتخابات‌هیئت مدیره کانون خیر خواه با حضور اکثریت اعضاء انجام گرفت و آقایان ذهابیان ، سوفر فروزان، یدیدصیون ،اوهب، دکتردلیجانی، پدید صیون (امید). ، کشفی ، دقیقیان ، تابان ، دکتر حکمتی و دکتر درویش بسمت اعضای‌هیئت مدیره کانون مزبور انتخاب شدند.

نمایشگاه گروه‌طراحی و تزئینی

دومین نمایشگاه گروه طراحی و تزئینی در ۱۵ دیماه بمدت ۱۵ روز در سالن جنوب هنر های دراماتیك واقع در خیابان شاه ـ آباد تشکیل میگردد .

در این نمایشگاه ۱۲ نفر از فارغ التحصیلان دانشکده هنرهای زیبا شرکت خواهند داشت .طرح های این نمایشگاه در زمینه هنر های تزئینی ، قالی ، سرامیك ، منبت ، خاتم ، موزائیك و کار های‌فلزی‌و سایررشته های‌مربوطه تهیه شده است .

انتخاب اعضای جمعیت مبارزه باسرطان

امروز کسب اطلاع شد که مقدمات تشکیل جمعیت مبارزه بابیماری سرطان در تهران فراهم شده است . این جمعیت که تحت ریاست عالیه شاهنشاه انجام وظیفه خواهد نمود با کلیه موسسات و انجمن هائی که بهمین مناسبت در سراسر دنیا تشکیل شده همکاری نزدیك خواهد داشت.

برای تشکیل این جمعیت از پنجاه تن از شخصیت های مختلف که مرکب از جراحان درجه اول و شخصیت های اجتماعی و اشخاص خیر میباشند دعوت شده است . دوازده نفر از این عده از اعضای کنگره پزشکی رامسر و بقیه اعضاء ، در جلسه ای که روز شنبه آینده در موسسه بنیاد پهلوی تشکیل میشود انتخاب خواهند شد .

این عده پنجاه نفری ، هیئت مدیره‌ای برای جمعیت انتخاب میکنندو اساسنامه آنرا تدوین نموده و گزارش آنرا بعرض اعلیحضرت همایونی میرسانند و پس از موافقت شاهنشاه این جمعیت رسما شروع بکار خواهد کرد .

نماینده انحصاری ـ مغازه آلپ خیابان نادری تلفن ۴۶۸۱۷

یك سوم نقد بقیه باقساط ۸ ماهه

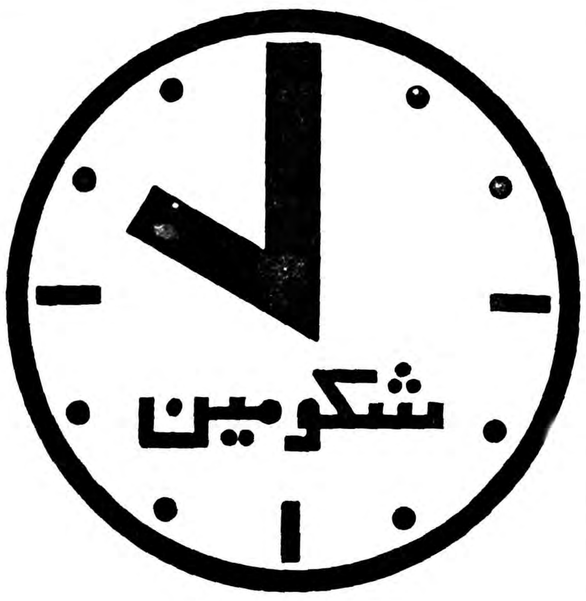

ساعت ۱۰ درهمه جا

آ ـ ۳٦۰٦٦ سازمان فاکوپا

موتورهای معروف نفت سوز انگلیسی ولزلی

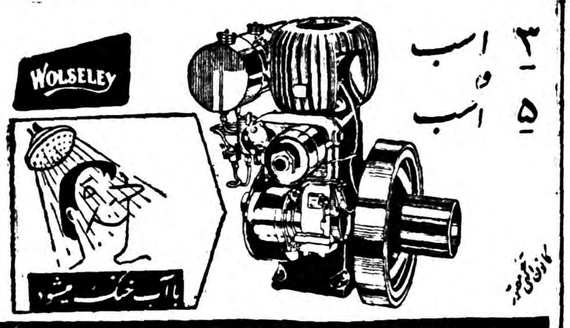

برای لاستیك سازی ، تخم کاری ، پرس کاری ، شارژ باطری ، پمپ باد ، نجاری و محرك هر نوع ماشینهای فنی صنعتی

نماینده انحصاری: شرکت تجارتی ایران وانگلیس خیابان فردوسی مقابل خیابان ثبت تلفن ۲۴۷۲۸

آ ـ ۳۵۹۹٤

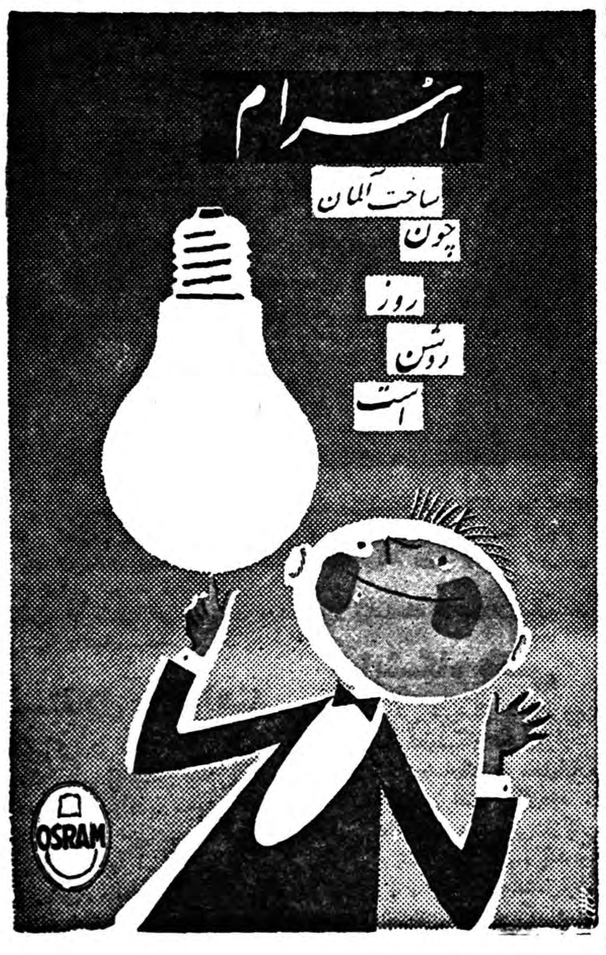

درتهران ازفروشگاه مینروا خیابان شمیران ـ فروشگاه اوریانت خیابان‌فردوسی شمالی ـ فروشگاه پرس پولیس اول خیابان نادری ـ فروشگاه پیروز گلوبندك فروشگاه لوکسوریتا خیابان‌مختاری ـ فروشگاه ثریا خیابان شمیران درشهرستان از نمایندگانما ابتیاع فرمائید

آ ـ ۳۵۹۲٦

کارخانه نساجی شاهی دوساعت میسوخت

قسمت رنگرزی وانبار رنك کارخانه بکلی سوخت

چهل نفر از کارگران هنگام اطفای حریق مجروح شدند

ساعت شش صبح امروز هنگامیکه هنوز کارگران کارخانه نساجی شاهی بر سر کار حاضر نشده بودند قسمت رنگرزی کارخانه نساجی شماره یك بعلت نامعلومی آتش گرفت و بلافاصله نگهبانان و مامورین کارخانه متوجه وقوع حریق شدند . باشروع آتش سوزی ابتدا مامورین و کارگران نگهبان کارخانه برای خاموش کردن آتش اقدام کردند ولی چون سقف قسمت رنگرزی کارخانه چوبی بود و آتش به سقف سرایت کرده بود باینجهت اقدام آنان نتیجه‌ای نبخشید ودامنه این آتش سوزی توسعه یافت با توسعهٔ آتش سوزی سوت خطر کارخانه بصدا درآمد و با شنیدن سوت خطر کلیهٔ کارگران کارخانه نساجی و مامورین شهرداری و همچنین مامورین آتش نشانی و انتظامی برای اطفای این حریق بکارخانه شتافتند ولی با تمام کوششی که بعمل آمد خاموش کردن شعله های سرکش آتش میسر نشد و کلیهٔ قسمت رنگرزی کارخانه نساجی شاهی و شعبات آن و همچنین انبار رنك کارخانه بکلی سوخت سرانجام با فعالیت شدید مامورین و کارگران این آتش سوزی مدهش پس ازدو ساعت در ساعت ۸ خاموش گردید و علاوه بر خساراتی که وارد آمد بیش از چهل نفر از کارگران هنگام اطفای حریق مجروح شدند مجروحین برای معالجه به بیمارستان اعزام گردیدند ولی حال چند نفر از کارگران مجروح خطرناك میباشد هنوز علت ایجاد حریق و همچنین میزان خسارات وارده و تعداد دقیق مجروحین معلوم نیست و فعالیت برای کشف علت حریق و میزان خسارات وارده ادامه دارد.

افتتاح تلفن کاریر ودفتر پست و تلگراف

وزیر پست و تلگراف خطاب بمردم لشت نشاء پیامی فرستاد

گزارش خبرنگار ما از لشت نشاء حاکی است که یکساعت بعد از ظهر روز گذشته طی مراسمی دفتر پست و تلگراف و همچنین ارتباط تلفن کاریر لشت نشاء از توابع گیلان بنام شاهنشاه بوسیله آقای دهقان استاندارجدید گیلان افتتاح گردید پس از افتتاح دفتر پست و تلگراف وتلفن کاریر لشت نشاء آقای مهندس اشراقی ضمن پیامی که بوسیله تلفن کاریر فرستاد اظهار داشت جای خوشوقتی استکه اهالی لشت نشاء هنگامی از داشتن ارتباط تلفن کاریر برخوردار شده اند که شاهنشاه آن خطه را بقدوم خود مزین فرموده اند با این ترتیب اهالی لشت نشاء از این پس میتوانند، با کلیه مراکز تلفنی کشور ارتباط داشته باشند نرخ مکالمه تلفنی از لشت نشاء به تهران برای سه دقیقه باکسر سه دقیقه اول ۳۶ ریال تعیین شده است .

کوهنوردان دانشسرای کشاورزی درغار مغان

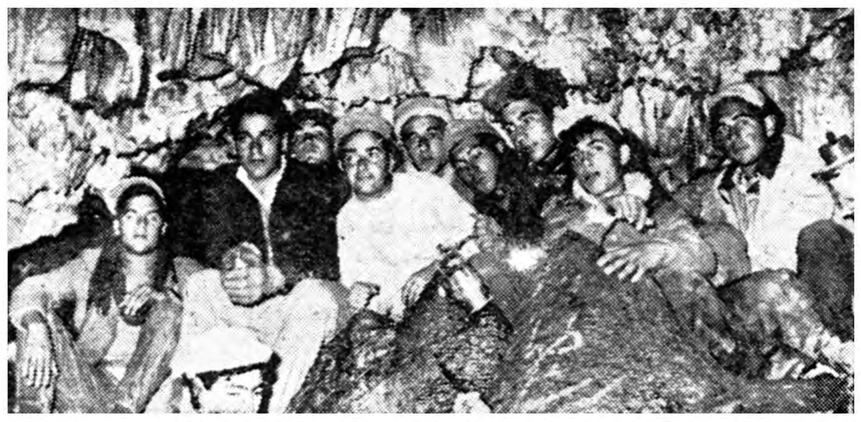

خبرنگار ما از مشهد گزارش میدهد .چندروز قبل یك هیئت کوهنوردی مرکب از آقایان احسانی وخورشیدی اعضای هیئت کوهنوردی خراسان همراه باسی نفر از کوهنوردان دانشسرای کشاورزی مشهد بسر پرستی آقای مهندس اخوان به غار مغان عزیمت کردند اعضای این هیئت پس از رسیدن بغار مغان از قسمت‌های مختلف آن دیدن نموده ودو روز بعد به مشهد باز گشتند در عکس بالا هیئت کوهنوردان دانشسرای کشاورزی در غار مغان دیده میشوند .

ساختمان ارامگاه باباطاهر

باهمت نیکوکاران و مردم همدان تکمیل خواهد شد

چندسال قبل ساختمان آرامگاه باباطاهر عریان شاعر وصوفی بزرك در شهرستان همدان شروع گردید ودر نظربود آرامگاه مجللی برای باباطاهر ایجاد شود ولی پس از چندی بعلتی نامعلوم این ساختمان نیمه تمام ماند و کم کم این بنای نیمه تمام بصورت خرابه‌ای در آمد تا اینکه چندروز قبل از طرف انجمن آثار ملی بمنظور ترمیم وتکمیل ساختمان آرامگاه باباطاهر باحضور آقای فرهمند فرماندار همدان وشهردار ومحترمین این شهرستان کمیسیونی در سالن فرمانداری تشکیل گردید در این کمیسیون برای رسیدگی بوضع آرامگاه باباطاهر واقدام جهت تکمیل آن دوازده نفر تعیین شدند وحسابی در بانك کشاورزی همدان بعنوان کمك بساختمان آرامگاه باباطاهر مفتوح گردید تاکنون از طرف نیکوکاران ومحترمین این شهرستان مبالغی باین حساب پرداخت شده وامید است بزودی ساختمان آرامگاه مجلل باباطاهر در همدان سروسامانی بگیرد .

میلاد مسیح دراصفهان

اسقف تامسن و کشیش دهقانی مراسمی برگزار کردند

درروز عید میلاد مسیح «روز کریسمس» در کلیسای لوقای اصفهان مراسم باشکوهی برپا بود ودر این مراسم طبق دعوت قبلی مقامات کلیسای لوقا استاندار اصفهان، روسای ادارات دولتی وعده زیادی از محترمین ومسیحیان این شهرستان حضور داشتند در محیط روحانی و پرشکوه کلیسای لوقا بخاطر ولادت حضرت عیسی علیه السلام باحضور جمع مدعوین مراسم مذهبی مخصوص عید میلاد مسیح اجرا گردید سرود مذهبی بانواختن ارك باین محیط روحانی شکوه وجلال خاصی بخشیده بود .

دراین مراسم اسقف تامسن وکشیش دهقانی باحضورکلیه مدعوین مراسم مخصوص روز کریسمس رااجرا کردند.

تسطیح خیابانها

خبرنگار ما در خوانسار گزارش میدهد بنا بدستور آقای مرتضی موثقی بخشدار و شهردار جدید خوانسار عملیات تسطیح و ترمیم خیابانهای شهر بپایان رسید وبزودی درختکاری طرفین خیابان نیز شروع خواهدشد اهالی خوانسار از فعالیت های آقای موثقی اظهار رضایت میکنند وامیدوارند در آیندهٔ نزدیکی اسفالت خیابان بزرك خوانسار شروع شود.

مرك سمپاش

خبرنگار ما از ایلام گزارش می‌دهد. ابراهیم قنبری کارگر سمپاش اداره بهداشت ایلام که برای سمپاشی بقصبه «دهلران» از توابع ایلام رفته بود بعلت نامعلومی جان سپرد پس از یکهفته جریان مرك ابراهیم را به پدرش سید بزرك اطلاع دادند فعلا پدر ابراهیم مدعی است که مرك فرزندش مشکوك است و در اینمورد متصدیان اداره بهداشت را مقصر میداند .سید بزرك میگوید با اینکه اداره بهداشت اتومبیل در اختیار داشته معهذا جنازه فرزندم را بمن تحویل نداده وبدون معاینه پزشك قانونی دفن کرده است .

چند خبر خلاصه از شهرستانها

اعزام سربازان

شهسوارـ حوزه نظام وظیفه بسرپرستی آقای سرهنك نژنددرشهسوار دائر گردید واعضای این حوزه هم‌اکنون مشغول اعزام سربازان آماده بخدمت بتهران میباشند .

مبارزه بابیماریهای دامی

مرزن آبادـ چون بین احشام کشاورزان قراء تابعه مرزن آباد بیماریهای دامی شیوع یافته بود باینجهت ازطرف دامپزشکی نوشهر یك اکیپ مجهز جهت مبارزه بابیماریهای دامی بقراء تابعه مرزن‌آباد اعزام شد .

نرخ اجناس مورد احتیاج گران است

برازجانـ بهای خواربار واجناس مورد احتیاج دربرازجان افزایش یافته واز این لحاظ موجبات نگرانی اهالی فراهم آمده است مردم برازجان تقاضای تثبیت نرخ اجناس رادارند .

بازدید استاندار

مرزن آبادـ آقای ذوالفقاری استاندار مازندران جهت بازدید ازوضع مرزن آباد باین منطقه وارد شد وبرای بهبود وضع مرزن آباد بشهرداراین منطقه دستوراتی داد .

مشمولین، داوطلبانه خودرا معرفی کردند

اشتهاردـ کلیه مشمولین اشتهارد برای انجام خدمت مقدس سربازی داوطلبانه خودرا به بخشداری این منطقه معرفی نمودند وباهزینه بخشداری بکرج اعزام شدند .

مسابقه دوستانه فوتبال

بابلـ اعضای تیم فوتبال شهرستان ساری برای انجام مسابقه‌دوستانه بافوتبالیستهای بابل باینشهرستان واردشدندودرمسابقه‌ای‌که انجام شدنتیجه مساوی اعلام گردید .

یکهفته سوگواری

اشتهاردـ بمناسبت درگذشت حجةالاسلام حاج یحیی تقوی یکی از روحانیون مورد توجه مردم اشتهارد مدت یکهفته درکلیه محلات این‌منطقه مراسم سوگواری برگزار شد .

کشاورزان هم قند وشکر میخواهند

لشت نشاء ـ سهمیه قندوشکر لشت نشاء فقط درمرکز بخش‌توزیع میشود وکشاورزان قراء تابعه انتظاردارند برای تامین قندوشکر مصرفی آنان نیزاقدام لازم بعمل آید .

میگویند که ....

هشتپر طوالشـ میگویندکه کدخدایان دهات اطراف هشتپر طوالش ازمصرفی مشمولین متنفذ بعناوین مختلف خودداری میکنند واگر اینطورباشد فکر نمیکنیدکه بدیگر مشمولین اجحاف شود ؟

وضع تلفن بهبود یافت

رضوانده ـ تیرهای تلفن وتلگراف رضوانده وهمچنین سیمهای آن‌که فرسوده شده بود تعویض گردید وباترمیم خطوط ارتباطی وضع تلفن‌رضوانده بهبود یافت .

توزیع جوائز

ساریـ بمنظور توزیع جوائز اعضای فعال باشگاه چهاردال مینودشت وگنبد کاوس مراسمی برگزار گردید وآقای مهندس برومند رئیس اداره ترویج مازندران جوائز آنانرا توزیع کرد .

فقط یکنفر پزشك ..!؟

خونسارـ در بخش وسیع خونسار که باتوابع آن بیست وپنجهزار نفر زندگی میکنند فقط یکنفر پزشك انجام وظیفه میکندو اهالی از این لحاظ درمضیقه قرار دارند انتظار دارند دو نفر پزشك دیگر باین بخش اعزام شود .

مرك یك روحانی

بندر گزـ بمناسبت درگذشت آقای حاج سید حبیب اله برهانی رستمکلائی یکی ازروحانیون مورد توجه اهالی بندرگز مراسم سوگواری ازطرف آقایان لیوانی وحاج‌کرامتی درمسجدجامع اینمنطقه برگزار شد.

نشریه ماهانه فرهنك

ساوه ـ بااقدامات‌آقای بزرك‌زاده رئیس‌فرهنك ساوه همه ماهه نشریه ای ازطرف اداره فرهنك این شهرستان منتشر میگردد .

بخاطر شرکت دراردوی پیشاهنگی

ساوه ـ آقای حسین مدیر، مدیرپیش آهنگی ساوه برای شرکت در اردوی پیشاهنگی بمسجد سلیمان عزیمت نمود .

رسیدگی بوضع مشمولین

رضوانده ـ چند روز قبل‌آقای سرهنك محمد رضا سبحانی رئیس‌دادگاه سیار نظام وظیفه طوالش وارد رضوانده گردید وبوضع مشمولین این حوزه رسیدگی نمود .

تقدیر شد

بندر شاه ـ آقای وحدت نماینده فرهنك بندرشاه براثرابراز فعالیت درانجام امورمحوله ازطرف‌آقای کاردارئیس فرهنك شهرستان‌گرگان مورد تقدیر قرار گرفت .

پیروز شد

فردوسـ مسابقات والیبال بین تیم دبیرستان سرایان ازتوابع‌فردوس وتیم دبیرستان فردوس برگزارشد ودرنتیجه تیم والیبال دبیرستان‌سرایان برنده اعلام گردید

انتصابات در شهرستانها

فردوس ـ آقای دانشخواه دادیار دادسرا ـ آقای تفنگچی بازپرس‌شعبهٔ دوم‌دادسرا ـ آقای مصطفی افشار دادیار دادسرا .

هشتپر طوالش ـ آقای ستوان ناصرقلی احمدی نیك‌سیررئیس‌شهربانی.

اسدآباد ـ آقای احمد علی پرویزی کفیل بخشداری .

رضوانده ـ آقای محمدحسین‌رضوانی نماینده فرهنك .

مرده زنده شد

جنازه «حاج حسن» افعی از گور درآمد

گورکن درتاریکی گور غش‌کرد و صاحبان جنازه پا بفرار گذاشتند

در آبادان عده‌ای انگشت شمار رند نی میکنند که شغل آنها «دلالی اموات» است . قطعا تا بحال چنین اسمی بگوشتان نخورده است و نمیدانید « دلالی اموات » چگونه شغلی است. حق هم دارید . این عده با اشخاصی که بستگان آنها فوت میکنند قراردادی می بندند که مردگان آنها را در مقابل دریافت حق‌الزحمه‌ای که‌مبلغ آنهم کم نیست بشهر های مقدسه نظیر کربلا ، نجف ، مشهد ، قم حمل کنند و در آنجا با تشریفات لازم بخاك بسپارند ... این دلالها گاهی اوقات متقلب هم از آب در می‌آیند . باین ترتیب که حق الزحمهٔ خود رااز صاحبان جنازه‌ها دریافت میکنند ولی بجای آنکه جنازه هارا مثلا بکربلا و یا نجف حمل کنند در گورستانهای اطراف بخاك میسپارند ،بهر حال ، چندشب قبل عمل‌یکی‌از همین‌دلالان مردگان واقعه جالبی در آبادان بوجودآورد که خبرنگار ما درآبادان جریان آنرا چنین گزارش داده است :

چند شب قبل در حدود ساعت‌سه بعد از نیمه شب ، یکی از «دلالان اموات » باتفاق چند نفر ازبستگان « حاج حسن » بازرگانی که درحدود ۵ ماه پیش فوت شده بودبایك‌چراغ موشی آرام آرام به گورستانی که جنازهٔ حاجی در آنجا بطور موقت بخاك سپرده شده بود وارد شدند و بهر زحمتی بود قبر حاجی راپیدا کردند .. نگاهی باطراف گورستان انداختند و وقتیکه مطمئن شدند کسی در آن حوالی نیست‌تامزاحمت آنها را فراهم کند .. دلال مزبور آستینها را بالا زد . بیل و کلنك را بدست گرفت و شروع بخراب کردن قبر « حاج حسن » کرد ... محوطهٔ تاریك گورستان و صدای زوزهٔ سگهای ولگرد ، وحشتی در دل‌همراهان مرد دلال انداخته‌بود... چند بار تصمیم گرفتند که بخانه های خود باز گردند ولی چاره‌نبود. چون « حاج حسن » وصیت کرده بود که او را در نجف اشرف دفن کنند . میبایست آن شب جنازهٔ « حاج حسن » از گور بیرون‌آورده شودو مقدمات حمل آن بنجف‌فراهم گردد ... بهر حال با هر زحمت و تلاشی که بود مرد دلال قسمتی از قبر را کند و برای بیرون آوردن جنازه آهسته وارد قبر شد ...لرزش ملایم چراغ موشی که همراهان‌حاج حسن در دست داشتند . نیمی از صورت مرد دلال را روشن کرده‌بود و قیافهٔ اورا کریه‌تر و بدنماتر از قبل‌نشان می‌داد... مرد دلال بطور چمباتمه در میان قبر نشست وچون داخل قبر بسیار تاریك بود برای پیدا کردن قطعات دست و پا و یا استخوان های متوفی ، دست خود را بروی خاکهای مرطوب داخل قبر بگردش در آورد و در همین هنگام جسم نرمی بدست اوخورد ... مرد دلال که‌یقین داشت این جسم نرم چیزی جز بازو و یا عضو دیگر جنازهٔ متوفی نیست آنرا محکم در میان پنجه های‌خود گرفت ودرحالی که نفس نفس میزد بالا آورد ولی ناگهان احساس کرد که جسم مزبور جان داردو در میان‌پنجه‌هایش مانند یك ماهی زنده «وول»میخورد. مرد دلال دیگر حال خود را ندانست و بتصوراینکه « حاج حسن » درقبر زنده شده و دو بازوی «حاج حسن » را در دست گرفته است از شدت ترس فریاد وحشتناکی کشید و بیهوش بداخل قبر افتاد .همراهان مرد دلال که با مشاهدهٔ اینوضع دچار یکنوع هراس آمیخته بتعجب شده بودند با ترس و لرز چراغ موشی خود راجلوتر آوردند ودیدند که افعی بزرگی در میا ن‌پنجه های «حاج‌حسن » بروی زمین افتاده است وزل زل به‌آنها نگاه میکند... هنگامه‌ای بپاشد . فریاد کشیدند و چراغ موشی را بطرفی انداختند و شروع بفرار کردند و چند لحظه بعد ساکنین خانه های اطراف از صدای فریاد آنها از خانه های‌خود بیرون ریختند و بطرف بستگان‌حاج حسن که فریاد کنان از محوطه قبرستان دور میشدند روی آوردند. ولی تنها جوابی که از آنها می شنیدند این بود که حاجی افعی شده ... حاجی افعی ...

دلال هم‌فرار کرده بود

خبرنگار ما در آبادان که‌بابستگان حاج حسن ملاقات کرده و جریان واقعه را از زبان آنها شنیده مینویسد ، فردای آنشب عدهٔ زیادی از مردم آبادان از قبر حاج حسن دیدن کردند و تعجب دراینجاست که از مردلال اثری نبود ولی افعی بزرك همچنان بروی زمین افتاده بود و نفس نفس میزد.. بهر حال با ریختن مقداری داروی ضد مار بداخل قبر و مسدود کردن حفرهٔ آن باین کمدی جالب خاتمه داده شد.

دوشیزگان پیشاهنك دربیمارستان

از بیماران عیادت کردند و بآنان شیرینی ومیوه دادند

بنابگزارش خبرنگار ماازرشت طی‌چندروزگذشته دوشیزگان پیشاهنك ودانش آموزان آموزشگاه های دخترانه شهرستان رشت جهت انجام کارنیك ازبیماران بیمارستان پورسینا عیادت کردند وبین بیماران شیرینی ومیوه توزیع نمودند .

عکس بالا صحنه ای ازعیادت دوشیزگان پیشاهنك ازبیماران‌بیمارستان پورسینا رانشان میدهد .

استقلال میخواهند

طبق گزارش خبرنگارما درلنگرود باآنکه مدتها از تبدیل بخش‌لنگرود به شهرستان میگذرد معهذا ادارات فرهنك و آمار این شهرستان هنوز استقلال نیافته است اهالی این شهرستان‌از مقامات مسئول‌مخصوصا از وزارت فرهنك و ادارهٔ کل‌آمار انتظار دارند هرچه زودتر برای استقلال این دو اداره اقدام‌گردد.

نمایشگاه عکس

طبق گزارش خبرنگار ما درقزوین چند روزقبل نمایشگاه عکس‌وزارت گمرکات و انحصارات در محل‌اداره گمرکات قزوین افتتاح گردید . در این نمایشگاه عکسهائی ازکار های انجام شدهٔ دخانیات ، قند و شکر غله و سایر موسسات‌مربوط به آن بمعرض نمایش گذاشته شده و همه روزه جمعی از اهالی از این نمایشگاه دیدن میکنند.

برق منزل شهردار هم قطع شد

بالاخره شتر نقاره خانه در مقابل منزل شهردار دزفول خوابید !؟ومامورین شرکت روشنائی این شهرستان برق خانه آقای عماد شهردار دزفول را قطع کردند . باین ترتیب پیه قطع انشعاب برق بتن شهردارهم مالیده شد .

آقای شهردار در مورد قطع برق خانه‌اش اظهار داشت که روشنائی شهر دزفول را دو شرکت برق تامین مینماید که یکی از آنها شرکت برق حسینی ودیگری شرکت روشنائی است برق خانه مرا نیز شرکت روشنائی تامین میکرد و من مشترك این شرکت بودم چند روز پیش شرکت برق حسینی که مدتها است باشرکت روشنائی رقابت میکند از شهرداری تقاضا کرد که‌برای توسعهٔ شبکهٔ کارخانه برق خودچند تیر برق در میدان فلکه نصب نماید و شهرداری هم با تقاضای این شرکت موافقت کرد .این موضوع موجب عصبانیت متصدیان شرکت روشنائی گردید و نتیجه آن شد که برق خانه مرا قطع کردند .

درنتیجه رقابت دوکارخانه برق

این نتیجهٔ سرعت است

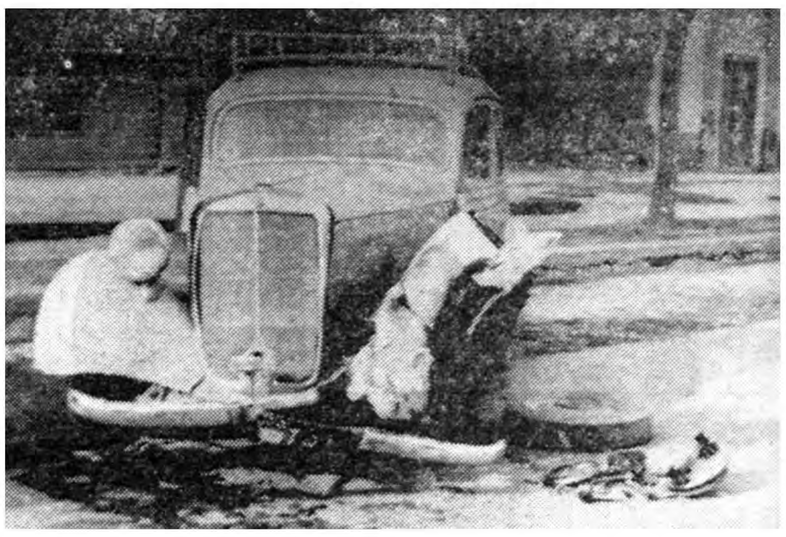

قبلا باستحضار خوانندگان عزیز رسید که تاکسی شماره ۶۵۲ برانندگی حبیب‌وتاکسی‌شماره ۳۹۶ براثر سرعت زیاد درخیابان شاهپور تبریز بایکدیگر تصادف کردند ودر این تصادف آقای ستوان یکم احد فرزند اسمعیل شهرت پهتا افسر نیروی هوائی تبریز که سر نشین یکی‌ازتاکسیها بود بشدت مصدوم گردید وبرای معالجه به بیمارستان لشگر ۲تبریز منتقل شد در عکس بالا یکی از تاکسیها پس از تصادف دیده میشود واز وضع تاکسی معلوم است که شدت تصادف بحدی بوده که یك چرخ تاکسی از جای کنده شده وبهر حال خودتان می‌بینید که در عکس بالا تاکسی بچه وضعی افتاده است .این نتیجه سرعت است

مایه کوبی دامها

بنا بگزارش خبرنگار ما از جویبارشاهی چند روز قبل‌آقایان واعظی و تهرانی دو نفر از مامورین اعزامی دامپزشکی استان‌مازندران برای‌مایه کوبی دامهای‌جویباربااین منطقه وارد شدند . مامورین مزبور در قراء اطراف جویبار چهل و پنج هزار راس گوسفند را برضدبیماری سیاه زخم ودیگر بیماریها مایه کوبی کردند و ضمنا شش هزار راس احشام مبتلا به بیماری کپلك را معالجه نمودند .

خلاصهٔ اخبار اصفهان

شهرضا ـ با۸۰۰ هزار ریال عطیه ملوکانه بزودی یك پرورشگاه مجهزدر شهرضا ساخته میشود .

اصفهان ـ از طرف دانشکده پزشکی یك آموزشگاه بهیاری در این شهرستان تاسیس شده است .

یزدـ از سال آینده هزینه تعمیرات تاریخی یزد به پانصد هزار ریال افزایش می‌یابد .

ریزـ در«ریز» اصفهان نفت وزغال کمیاب است وبهمین جهت اهالی ازلحاظ تهیه سوخت‌درمضیقه قرار گرفته‌اند .

بروجن ـ تاسیس اداره ثبت اسناد واملاك در بروجن ضروری است اهالی دراین مورد تقاضای بذل‌توجه دارند .

برای ساختمان جدید

خبرنگار ما در شاهرود گزارش میدهد چند روز قبل ادارهٔ‌انحصارات شاهرود با جلب موافقت وزارت گمرکات و انحصارات قطعه زمینی بمساحت ۸۱۰۰ متر در خیابان‌رضا شاه کبیر خریداری کرد تا در آن ساختمانی برای اداره انحصارات و گمرکات بنا کند گفته میشود بمجردمساعد شدن هوا کارساختمانی آن آغاز میگردد.

خلاصه اخبار خوزستان

خرم آبادـ متجاوز ازهزار نفر ازسران عشایر، افراد نیروی مقاومت ملی ومردم خرم آباد درسالن سینما لشگر خرم‌آباد حضور یافتند وطی تظاهرات شدید شاهدوستانه مراتب تنفر وانزجار خودراازیاوه گوئیهای بیگانگان ابراز داشتند .

دزفولـ رئیس دارائی دزفول بخبرنگار ماگفت، درآمد دارائی دزفول طی ششماهه اول سال جاری، تقریبا سه برابر مدت مشابه در سال قبل بوده است .

دزفولـ برای تکمیل کادر آموزشی چندآموزشگاه دزفول‌ده نفرآموزگار استخدام گردید .

۱۹۶ وزنه‌بردار درمسابقات وزنه‌برداری باشگاههای تهران

سال‌گذشته درمسابقات وزنه‌برداری باشگاههای تهران نودنفر شرکت داشتند ـ تشکیلات مسابقات امسال نظیر مسابقات وزنه‌برداری جهانی بود ـ رکوردهای قهرمانی کشور بمیزان جالب توجهی شکسته شد

یکماه قبل فدراسیون وزنه‌برداری کشور اعلام نمودکه مسابقات قهرمانی باشگاه های تهران ازتاریخ اول تا ششم دیماه درهفت وزن وورسالن ورزشی محمد رضا شاه‌پهلوی‌انجام خواهد شد. بدنبال این بخشنامه باشگاه های تهران دردفترفدراسیون ثبت نام کردند وتعداد نفرات خودرا معرفی نمودند.

۱۹۶ نفر وزنه‌بردار

مسابقات وزنه برداری از ساعت چهار بعداز ظهر روز چهار شنبه‌اول دیماه درسالن محمد رضا شاه‌پهلوی باحضور آقای سرهنگ امجدی‌رئیس فدراسیون وجمع کثیری از علاقمندان باین رشته آغاز گردید .

قبل ازهرچیز بایدموردی را متذکر شویم وآن تعداد شرکت‌کنندگان دراین مسابقه میباشد طبق‌یك آمار دقیق در مسابقات وزنه برداری باشگاه های تهران درسال قبل‌فقط نود نفر شرکت نموده بودند ولی در مسابقات امسال ۱۹۶ نفروزنه بردار مبتدی وباتجربه شرکت نموده بودند این استقبال واین علاقمندی نشان میدهد که سطح کار و فعالیت فدراسیون وزنه برداری کشور طی این یکسال گذشته کاملا خوب و جالب بوده است .

درقسمت دوم موردی که در این مسابقات جالب واز هرنظرقابل‌توجه بود مسئله تشکیلات وانتظامات و انتشارات وبطور کلی‌طریقه برگزاری این مسابقات بودکه ازهر نظرنظیر مسابقات وزنه برداری جهانی‌تهران بود ونشان میداد که کار کنان فدراسیون وزنه برداری کشورمدتها برای تنظیم برنامه های فوق‌فعالیت وکوشش نموده‌اند .

رکورد ها وقهرمانان در دسته مبتدی

درخروس وزن مبتدی حسن‌معزی‌با ۲۵۲٫۵ کیلو رکورد اول، ابوالفتح حسینی با۲۳۰ کیلو گرم دوم ، ابراهیم یوسف با۲۲۷٫۵ کیلوگرم سوم، روح اله غفاریان با۲۱۷٫۵ کیلوگرم چهارم، فریدون نیك‌بخت با ۲۱۷٫۵ کیلوگرم پنجم، پرویز ضیائی با۲۱۵ کیلوگرم ششم در دسته خروس وزن‌مبتدی سال قبل آقای عزالدین یساوند با۲۲۵ کیلو نفر اول شده بود .

درپروزن مبتدی رضامفیدی‌با۲۶۷٫۵ کیلو گزم رکورد مقام اول، یساوند با ۲۶۷٫۵ کیلوگرم دوم، محمود قدس با۲۳۷٫۵ کیلو گرم سوم ، اکبر فنا با۲۳۷٫۵ کیلوگرم چهارم، محمد حسن عطا پور با ۲۳۵ کیلو گرم پنجم، رحیم پرتو با ۲۳۲٫۵ کیلوگرم ششم، درپروزن مبتدی درسال قبل آقای مفیدی با ۲۴۲٫۵ کیلوگرم مقام اول رابدست آورده بود .

در سبك وزن مبتدی آندرانیك نوشاویان با۲۸۰ کیلو گرم .اول، دانیل گورگیس با۲۷۵ کیلو گرم دوم، حیدر زرساز با۲۷۲٫۵کیلوگرم سوم، نصرت اله نعمت پور با۲۶۵ کیلو گرم چهارم، ازدر اجاقی با ۲۶۲٫۵ کیلو گرم پنجم، مصطفی شیخان‌با ۲۶۲٫۵کیلوگرم‌ششم‌شدند درسبك وزن مبتدی درسال قبل عطائی با۲۸۰ کیلو گرم اول‌شده بود.

درمیان وزن مبتدی خسرو صادقی با۲۷۵ کیلوگرم اول، یومیرت‌ورده با۲۵۷٫۵ کیلو دوم، پرویز قاضی زاده با ۲۴۷٫۵ کیلوگرم سوم ، هوشنك اوحدی با ۲۴۵ کیلو گرم چهارم، کورس شیردل با۲۴۰کیلو پنجم، کیانوش پرسنگی با ۲۳۰ کیلو ششم درسال قبل درمیان وزن مبتدی معزالدین بهزادی با ۲۴۰ کیلوگرم اول شده بود .

درنیم سنگین مبتدی عبداله شیری با ۲۹۲٫۵ کیلوگرم اول، مرتضی امامی‌با ۲۷۲٫۵ کیلوگرم دوم‌سیروس ماطاوسی با۲۶۲٫۵ کیلوگرم سوم‌و حسین رضوان با۲۴۰ کیلو چهارم شدند درنیم سنگین مبتدی سال قبل یوسف خوشرویان با ۲۵۰ گرم اول شده بود .

در میان سنگین مبتدی واهان عیسایان با۲۸۵ کیلوگرم اول و سعید مهاجر با۲۰۵ کیلوگرم دوم شدند درمیان سنگین مبتدی سال قبل داریوش دیباچی با۲۴۷٫۵ کیلو گرم رکورد اول شده بود.

درسنگین وزن مبتدی رضاارمندی با۲۷۵ کیلوگرم اول، محمد صدفی با۲۶۷٫۵ کیلوگرم دوم، ابراهیم فرح‌نیك با۲۲۵ کیلوگرم سوم شدند درسنگین وزن‌مبتدی سال‌قبل‌قراخانیان با۲۶۵ کیلو اول شده بود .

رکورد هاوقهرمانان در دسته باتجربه

در خروس وزن باتجربه اسمعیل

علم خواه با۳۱۲٫۵ کیلواول، مجید نیری با۲۸۷٫۵ کیلو دوم، پرویز والوزی با۲۶۰ کیلو سوم، بهمن ساچمه‌ای با۲۵۰ کیلو چهارم،خلیل سام‌با۲۴۵ کیلوپنجم یداله بدیعی با۲۴۲٫۵ کیلو ششم شدند درسال قبل درخروس وزن باتجربه منصور قدیری با ۲۵۰ کیلواول شده بود.

درپروزن باتجربه علی صفاسنبلی با۳۲۵ کیلوگرم‌اول، منصورنیکوئی‌فر با۳۲۲٫۵کیلوگرم‌دوم عباس‌طباطبائی با۳۱۲٫۵ کیلو گرم سوم ، پرویز جلایر با ۲۸۵ چهارم ، حسین‌رونقی‌با ۲۷۲٫۵ کیلوگرم پنجم ، امیر شریفی با ۲۷۲٫۵ کیلو گرم ششم شدند سال قبل‌درپروزن باتجربه رضاابراهیمی با۲۵۵ کیلوگرم اول شد .

در سبك وزن باتجربه هنریك‌تمرز با ۳۶۵ کیلوگرم اول ، عبدالله‌عطائی با ۳۱۵ کیلو دوم ،محمود نامی با۳۱۰ کیلوسوم ،رافیك کارامتیان با ۳۵۰ کیلو چهارم ،ابوالفضل بربست با ۳۰۰ کیلو پنجم ،اکبر رهسپار با۳۰۰ کیلو ششم شدند سال قبل در سبك وزن باتجربه تمرز با ۳۳۵ کیلو اول شده بود .

در میان وزن باتجربه محمد عامی تهرانی با ۳۸۰ کیلو گرم اول ، محمد سوادکوهی با۳۳۷٫۵ کیلوگرم دوم ، داداش خودنگاه با ۳۲۵ کیلو سوم ، مصطفی بنائی با ۳۱۲٫۵ کیلو چهارم فکرت پرستار با ۳۰۵ کیلو پنجم و حسن جنتی با ۳۰۲٫۵ کیلو ششم شدند .

سال گذشته درمیان وزن با تجربه سید علی سید مهدی با ۳۰۵ کیلو اول شده بود .

در نیم‌سنگین با تجربه ،ابراهیم پیروی با ۳۸۵ کیلو گرم اول ، مصطفی واعظ تهرانی با ۳۷۲٫۵کیلو گرم دوم ،کاظم آذری با ۳۶۲٫۵کیلو گرم سوم پرویز مشفق با ۳۵۲٫۵ کیلو چهارم ،علی‌اکبر باباخانی با ۳۴۷٫۵ کیلو پنجم ، محمد امینی با ۳۴۰ کیلو ششم شدند .

در نیم سنگین با تجربه سال قبل پرویز مشفق با ۳۳۵ کیلو اول‌شده بود .

درمیان سنگین با تجربه منوچهر برومند با ۴۱۵ کیلو گرم اول ، جلال منصوری با ۴۰۵ کیلو دوم ، دکتر غلامرضا سیف‌الله با ۴۰۰ کیلو سوم شدند در میان سنگین باتجربه سیرون هامازاسب سال قبل با۳۷۰ کیلو اول شده بود .

در سنگین وزن با تجربه فیروز پژمان با ۴۰۰ کیلو گرم اول ، هامازاسب با۳۹۰ کیلو دوم ،راه‌پیما با۳۳۵ کیلو سوم ،خوشبخت با۳۱۵ کیلو گرم چهارم شدند .

در سال قبل حاج‌موسی با ۳۴۰کیلو در سنگین وزن با تجربه اول شده بود .

تشکیلات مسابقات

آقای سرهنگ‌رحیمی دبیرفدراسیون وزنه‌برداری کشور مسئول تشکیلات این مسابقات در طی این شش شب بود و بکلیه امور مسابقات رسیدگی مینمود ، آقای محمود نبی‌زاده‌منشی فدراسیون وزنه برداری کارگردان مسابقات درطی این شش شب بود ، هیئت ژوری این مسابقات عبارت‌بودند ازآقایان نصیری، رئیسی ،فردوس.

وداوران این مسابقات عبارت بودند از آقایان ایرج بلاری ،غفاری ، منزوی ، میرزائی ، زهتاب، ظلی ، اصلانخانی ....

امتیازات و جوائز

در نتیجه طی این شش شب مسابقه در دسته با تجربه ها تاج با ۴۳امتیاز اول ، فردوسی با ۳۱ امتیاز دوم ،و دیهیم‌تاج با ۱۸ امتیاز سوم و در دسته مبتدیان جمشیدبا۲۶ امتیاز اول تاج با ۲۳ امتیاز دوم وکیان با ۱۵ امتیاز سوم شدند .

در آخرین شب مسابقه بعد ازتعیین قهرمانان آقای سرهنگ امجدی طی نطق مفصل خود درباره پیشرفت وزنه‌برداری اظهارداشت‌که فدراسیون وزنه‌برداری کشور تحت توجهات عالیه اعلیحضرت همایون شاهنشاهی‌نهایت کوشش‌وفعالیت خودرادرراه‌تعمیم‌وتوسعه امر وزنه‌برداری در سراسر کشور خواهد نمود .

رئیس فدراسیون افزود که تیمسار سرلشکر دفتری رئیس سازمان‌تندرستی جوانان وتربیت بدنی ایران بامر فدراسیون وزنه برداری کشور نهایت توجه را دارد وفدراسیون وزنه‌برداری کشور خواهد کوشید تا هر چه‌بهتر و بیشتر وزنه بردارآماده نماید .

بعد از سخنان رئیس فدراسیون‌جوائز باشگاه هائیکه مقام قهرمانی کسب کرده بودند بوسیله ایشان اهداء گردید و همچنین به قهرمانانی که موفق شدند رکورد بشکنند کاپهای نقره اهداء شد .

این نکته قابل توضیح است که بباشگاه های برنده با تجربه کاپ قهرمانی نقره و به باشگاه های برنده مبتدی مجسمه افتخار اهداء گردید .

نهضت جدید

از این مسابقات کاملا مشاهده‌شد که نهضت جدید وزنه برداری کشور بدنبال اجرای منویات شاهنشاه روز بروز رو بگسترش است .

فدراسیون باطرز کار صحیح خودطی این یکسال کاملا موفق‌شده است‌که گامهای موثری در راه بهبود این ورزش بردارد وهرآینه این‌فدراسیون با همین طرز بجلو برود موفقیت های شایان توجهی کسب خواهدنمود .

سازمان کمك کودك

هموطنان نوعدوست را دعوت بهمکاری میکند

امروز باکمال افتخار می توانیم بگوئیم که‌فکر وتصمیم نوعدوستانه مابا حسن استقبال بیسابقه مردم خیر و نکو کار مواجه شده و در روزهای اخیر مدام سئوالهائی در اینمورد از ما می‌شود ودست های بسیاری بجانب مادراز می گردد . ایرانی بخیر خواهی و نوعدوستی مشهور است . هر موقع که ایجاب کرده است هم‌ـ وطنان مادر مقابل وجدان ووظیفه‌ای که هر انسان در برابر همنوع خود دارد بخوبی از عهده آزمایش برآ مده اند . انزبار ما مطلبی راعنوان کردیم واز نیکو کاران دعوت نمودیم که برای کمك به کودکان ، سازمانی را که باین منظور بوجود آورده‌ایم مدد کنند.

موجب نهایت خوشوقتی و خرسندی است که این همه نیکو کار درمیان هموطنان ماهست وهر موقع که دستی برای کمك‌بسویشان دراز شود از صمیم قلب و باگرمی آنرا می فشارند .

نکته جالب توجه حسن استقبال کودکان از تشکیل این سازمان است و نامه هائی که ظرف چند روز اخیر از کودکان دانش آموز بدست مارسیده حاکی است آنها ازهم اکنون چشم امید باین سازمان مادی و معنوی دوخته و انتظار دارند درآستانه زمستان کمك‌های شایسته ای از طرف سازمان بشود. مامطمئن هستیم که‌همفکری‌وهمکاری مردم شرافتمند ونیکوکاران‌درتامین خواسته های کودکان‌بسیار مفید وموثر خواهد بود .

در این راه کمك خود کودکان ودانش آموزان بیش از هر چیز برای ما مفید است و بزودی‌گروه هائی بهمین منظور ترتیب‌خواهیم داد. از پدران و مادران ارجمند انتظار داریم فرزندان خود رادر این خدمت مقدس بکمك ماتشویق نمایند تابیاری خداوند در کار خود توفیق حاصل کنیم .

سخن امروز ما تا همینجا کافی است . نیکو کارانی که بخواهند اطلاع بیشتری از «سازمان کمك کودك» کسب کنند و یا کمکی بنمایند می توانند با تلفن۳۰۴۵۹۱ مکالمه فرمایند ویا به آقای‌استوار رئیس اداره روابط عمومی موسسه اطلاعات مراجعه کنند . باز هم صحبت ماادامه دارد .

فرهنگی ـ ورزشی

وزیر فرهنك در دبیرستان انوشیروان دادگر

ساعت ده صبح‌دیروز آقای دکتر مهران وزیر فرهنك از دبیرستان انوشیروان دادگر بازدید نمود دراین بازدید فعالیت انجمن های دبیرستان مورد توجه‌قرار گرفت‌واولیای دبیرستان مورد تقدیر قرار گرفتند .

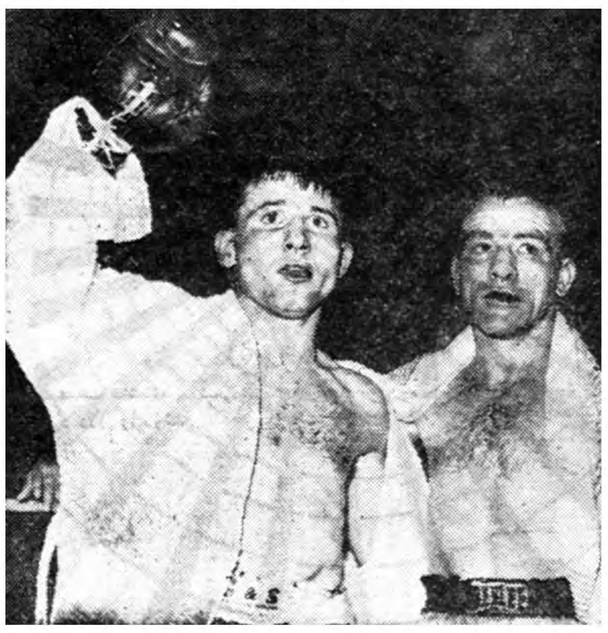

یك مسابقه جالب ومهیج بکس بین دو قهرمان فرانسوی «رنه لیبر» وژان گرار» در پاریس انجام شد .

دراین مسابقه «رنه لیبر» قهرمان جوان و تازه کار موفق شد ژان گرار قهرمان پر سابقه فرانسوی که مدت ۸ ماه عنوان بهترین وارزنده ترین بکسور های فرانسه را دارا می باشد شکست داد .

در عکس فوق رنه لیبر و گرار دیده میشوند .

موفقیت یك دانشجوی ایرانی

در سال تحصیلی جاری طبق اعلامیه موسسه فرهنگی بین المللی در امریکا اخیرا انتخاب ملکه‌علم و اخلاق در دانشگاههای آمریکا بعمل‌آمد وازمیان کلیه داشجویان آمریکائی و ایرانی شش دختر انتخاب شدند که یکی‌از آنها دکتر منیژه تقوی دانشجوی رشته پزشکی است .

دوشیزه مزبور فرزند آقای سید تقی تقوی مدیر روزنامه صدای فرهنك میباشد و در دوران‌تحصیل همیشه درجات خوبی بدست آورده است .

تصویب مدارك تحصیلی

درآخرین جلسه شورای عالی فرهنك با حضور وزیر فرهنك وعده زیادی از استادان دانشگاه تهران مدارك تحصیلی دکتر مریم شیرازی بتصویب رسید نامبرده پس از نه سال تحصیل در رشته حقوق موفق باخذ دیپلم دکترا از دانشگاه پاریس گردید و نیز در مدت سه سال تحصیل خود در انگلستان توانست مافوق لیسانس در رشته (امور جهانی) ازدانشگاه لندن دریافت کند .

انتخابات ورزشی در پلی‌تکنیك تهران

روز گذشته‌جلسه عمومی‌دانشجویان انستیتوهای وابسته به‌پلی تکنیك تهران برای تشکیل انجمنهای ورزشی خود با حضور آقای طربی سرپرست امور ورزشی پلی تکنیك تهران تشکیل گردید و بعد از نظریات دانشجویان در مورد طرز انتخاب نمایندگان خود اخذ رای بعمل آمد ودر نتیجه این آقایان بسمت نمایندگان ورزشی درانجمن ورزشی انستیتو ها انتخاب گردیدند. از انستیتو بازرگانی دوشیزگان مهری انور ـ مینو تبریزی و آقایان چنگیز تقی‌زاده ـ یوسف‌رشیدی ـ خدایار فرامرزی ـاز انستیتوتکنو لوژیك هوشنك پاکسرشت ـسلیم شاه بنده ـمهدی میر محمدصادقی‌ـ از انستیتو مهندس مکانیك علی افشار راد ـابوالفضل بازرگان ـ محمد علی فقیه ـ از انستیتومهندسی شیمی مرتضی هاشمی ـ مهدی میرشاهزاده ـ لئون آقاکارابیانس از انستیتومهندسی‌ساختمان‌سیدعباس ذوالفقاری ـ محمد محمد پور ـ حسین کیا ـ ا زانستیتو مهندسی نساجی جمشید آرزم ـنعمت‌رحمانی‌ـ الکتروتکنیك مرتضی توکلیان ـ محمدهمدان نژاد ـازانستیتومهندسی علی زریو ـصمدی بختیاری .

مشاور مطبوعاتی وزارت فرهنك

آقای ابوالقاسم مشیری از طرف وزارت فرهنك بسمت مشاور مطبوعاتی وزارت فرهنك منصوب ومشغول کارشد

امریکا یا سرزمین آزاد مردان

آقای عباس شاهنده مدیر روزنامه سیاسی فرمان پس‌از مسافرت بامریکا کتابی بنام فوق تالیف ومنتشر نموده است‌که‌در نوع خود از کتابهای کم نظیر و سودمند می باشد . آقای شاهنده با ابتکار خاصی که دارد سر زمین وسیع امریکا را باتمام ممیزات و تشکیلات ومقررات کلی آن در این تالیف جمع آوری نموده بقسمی که خواننده پس‌از مطالعه از همه‌چیز امریکا وامریکائیان با خبر می گردد. این کتاب در ۱۲۷ صفحه باعکس ها و نقشه های مربوطه توسط نشریه فرمان چاپ شده است .

پیروزی بسکتبالیست‌های نادر

هفته گذشته تیم بسکتبال‌باشگاه نادر بنا بدعوت دانشکده فنی‌آبادان به آن شهرستان عزیمت نمودند. این بسکتبالیست ها درمسابقه ای که با دانشجویان آن دانشکده‌انجام دادند موفق شدند بازی را بنفع‌خود خاتمه دهند .

بسکتبالیست های باشگاه نادر عبارت بودند از آقایان : بلورچی ـشمسا ، رجائی ، اخوی ، فخیمی ، طاهری ، پور هاشمی کاشفی وکریمی

تنبیه چهار بسکتبالیست تیم‌ملی

در پانزدهمین جلسه فدراسیون بسکتبال کشور چون چهار نفر از بسکتبالیست های تیم ملی‌ایران در مسابقات جهانی بسکتبال اسلامبول برخلاف اصول ورزشی رعایت اخلاقی را ننموده بودند هریك را بشرح زیر از شرکت در مسابقات محروم ساخت .

۱ـ آقای بهرام کمالی برای مدت یکسال از مسابقات داخلی دو سال از مسابقات خارجی

۲ـ آقای خسرو تاج‌بخش یك‌سال از مسابقات داخلی و دوسال از مسابقات خارجی

۳ـآقای محمد کمال مشحون یکسال از مسابقات داخلی دوسال از مسابقات خارجی

۴ـ آقای مرتضی آقاکوچك طی‌نامه‌ای کتبی توبیخ گردید .

مرکزفروش پشت شهرداری‌رادیولوکس آـ۳۵۹۱۴

یك اختراع بی نظیر بهداشتی
مسواکهای دریای نور ساخت آلمان باداروی مخصوص
که درموهای آن بکار برده شده .
برای حفظ سلامتی دندانها وجلوگیری
ازخونریزی لثه‌ها وبروز پیوره و عفونت دهان موثرترین است
محل فروش : کلیه عطاری فروشیهای معتبر بازار
۰ آـ ۳۵۹۹۲

ماشین های جوجه کشی کارخانه کرمانی
بظرفیت ۷۵ الی ۱۰۰۰ تخم مرغ
تهران خیابان سیروس ایستگاه گلانتری
تلفن ۳۱۱۵۴
۱ـ۶ آـ ۳۵۸۷۰

شرکت شعله خاور
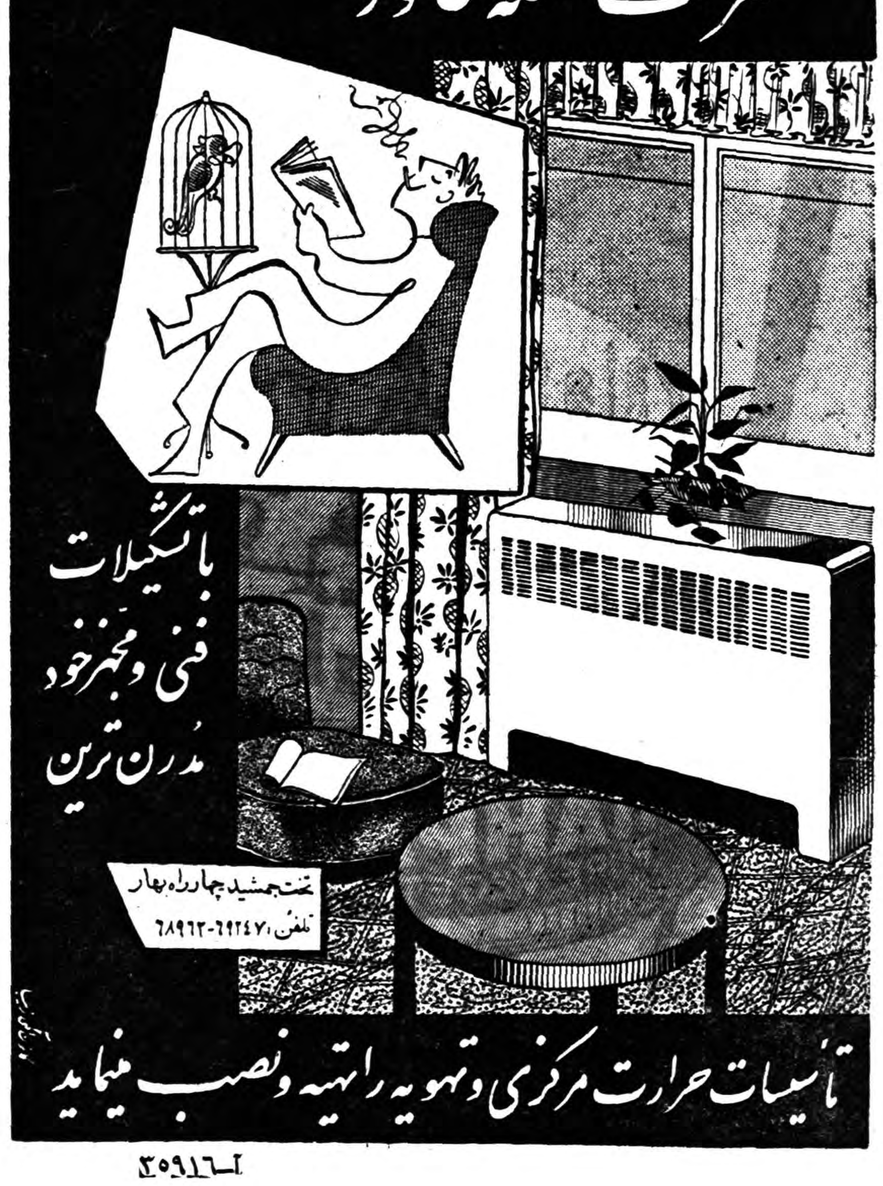

تاسیسات حرارت مرکزی وتهویه راتهیه ونصب مینماید
آـ۳۵۹۱۶

آگهی حراج

اداره کل بهداشت وزارت بهداری (حساب عملیات مخصوص)تعداد ۲۹ دستگاه جیپ کمانکار جیپ پیکاپ وجیپ سواری خود رااز طریق حراج در سه نوبت روزهای شنبه ۲۵ سه شنبه ۲۸ دیماه وشنبه دوم بهمن ۱۳۳۸ در محل انبار ونك واقع در خیابان پهلوی دست راست اول جاده ونك بفروش میرساند

۱ـاداره کل بهداشت نسبت به پرداخت حقوق گمرکی اتومبیلهای مورد بحث اقدام خواهد نمود .

۲ـحراج از ساعت ۱۰ صبح تا ۱بعد از ظهر خواهد بود

۳ـبهای ماشینها نقداوفی‌المجلس در مقابل رسید رسمی دریافت‌خواهد شد .خریداران پس ازانجام‌معامله‌حق هیچگونه‌اعتراضی نخواهند داشت

۴ـمدارك مربوط بماشینها در مقابل ارائه برك تصفیه حساب تسلیم خریدار خواهد شد .

۵ـاداره کل بهداشت وزارت بهداری (حساب عملیات مخصوص)دررد ویاقبول آخرین بهای پیشنهادی از طرف پیشنهاد دهندگان کلاوجزا مختار ومجاز است .

۶ـخریداربس‌ازانجام‌تشریفات وتحویل اتومبیل‌ظرف ۲۴ساعت‌باید ماشین خریداری شده را از محل انبار اداره کل بهداشت خارج نماید در غیر اینصورت مبلغ پرداختی بنفع صندوق اداره کل بهداشت ضبط خواهد شد .

۷ـاداره کل بهداشت هیچگونه هزینه را بابت مخارج حمل ونقل و غیره نخواهد پذیرفت .

۸ـبرای کسب اطلاعات بیشتری خواهشمنداست باداره کار پردازی کل بهداشت واقع در لاله‌زار نو خیابان کوشك مراجعه فرمایند.

اداره کل بهداشت

آـ۳۵۸۶۴ ۱ـ۲

از خبرنگارما در آبادان

بازرگانی بین بصره و آبادان ادامه دارد

بگفته مسافرینی که از عراق آمده‌اند امکنه مقدسه درخاموشی غم‌انگیزی بسرمیبرد ودیگر از زوار اثری نیست

همه روزه موتور لنج و بلمهای بزرگ از ساحل عراق برای حمل میوه و خواربار به ساحل آبادان می‌آیند و آزادانه از بازرگانان خرید میکنند و بدون مزاحمتی به بصره باز میگردند.

قرار داد پایاپای

طبق قرار دادیکه اخیرا بین‌چند بازرگان کویتی با یك شرکت ژاپنی در کویت امضاء رسیده قرار است معادل یك میلیون دلار شیشه های مختلف از ژاپن وارد کویت گردد.

یك شایعه تائید نشده حاکی است که دراین‌قرار داد عده‌ای از بازرگانان آبادانی نیزسهیم‌هستند.

بازرگانان آبادانی‌در مقابل‌اجناس پایاپای تره بار ـ سبزی ـ میوه‌به کویت ارسال میدارند و این‌شیشه هابتدریج واردآبادان خواهد شد.

عمده واردات بازرگانان آبادان از کویت که بطور پایاپای انجام میگیرد عبارت است از پرتقال ـ موز ـ سیب درختی ـ اسباب بازی ساخت ژاپن و کفشهای مردانه‌و زنانه پلاستیکی میباشد.

ظرف یك هفته گذشته تعداد قابل توجهی موتور لنج های‌حامل اینگونه اجناس وارد گمرك‌آبادان شده است.

تعطیل در امکنه مقدسه

یکی از ناخدایان که چند روز قبل از نجف مراجعت کرده بود گفت:

وضع اسف انگیزی در امکنه مقدسه پیش آمده عده کثیری از مامورین انتظامی و شرطه ها درنجف وکربلامستقر گردیده‌اند. او اضافه کرد که خاموشی غم ـ انگیزی سر تاسر نجف و کربلا را فراگرفته و از زوار اطراف که روز های پنجشنبه باین اماکن متبرکه می‌آمدند اثری نیست.

بطوریکه دکاکین مهر و تسبیح فروشان ـ قهوه خانه‌ها مهمانخانه هاو حتی بازار ها بصورت نیمه تعطیل درآ مده است.

ورود طلا

بگفته همین مسافر چند روزقبل عبدالکریم قاسم دستور داد تا عکسهای ناصر راکه در دکاکین و مغازه ها بود جمع آوری‌نموده و آنهائیکه مقاومت برای نصب عکس میکردند بسختی مجازات میشدند.

خبر دیگر از مسافر کویتی‌حاکی است که ظرف ماه گذشته مقادیر قابل توجهی شمشهای طلابوسیله روسها وارد بصره شده و با قیمت ۲۵ در صد ارزانتر از نرخ‌معمولی بفروش رفته است.

ضمنا مقادیر قابل توجهی ازاین شمشهای‌طلا به‌کویت وارد‌گردیده است.

شرط دریافت‌اضافه‌فقط اشتغال بکاراست

بقیه از صفحه اول

نکته‌ایکه از مواد هیجده ونوزده در مورد پرداخت اضافه بکارمندان و خدمتگزاران استنباط میگردد اینست که برای کارمندان پرداخت اضافه هر سال، و برای خدمتگزاران هر دوسال یکبار معین شده است برای روشن شدن این امر خبرنگار ما با مقامات صلاحیت‌دار تماس گرفت و نظر آنان را بشرح زیر گزارش میدهد: میزان نسبی اضافه‌ایکه برای خدمتگزاران در نظر گرفته شد، از میزانیکه‌برای کارمندان معین شده بیشتر است بطوریکه اگر هر سال بکارمند اضافه داده میشود مجموع اضافهٔ دوساله کارمند تقریبا برابر اضافهٔ خدمتگزار میگردد و در ثانی چون تنوع کار برای کارمندان بیشتر است و برای آنان یازده رتبه درنظر گرفته شده امکان اضافه و ترفیع برای آنان بیشتر خواهدبود درحالی که چون برای خدمتگزاران شش درجه پیش بینی شده تقسیم‌اضافات د راین شش درجه طوری برقرار شده که خدمتگزاران نیز مانند کارمندان تا رسیدن به سن بازنشستگی اضافه دریافت‌میدارند.

اضافه محدود نیست

آنچه‌از متن تبصره ۲ مواد ۱۸و ۱۹ بدست می‌آیدا ینستکه پرداخت اضافه کارمندان و خدمتگزاران محدود و موکول به هیچ شرطی نیست جزاینکه کارمند یاخدمتگزار در مدت توقف بشغلی اشتغال داشته و درآن مدت محکومیت اداری و یا محکومیت جزائی ناشی ازخدمت نداشته باشد. نکته دیگراینستکه بهر صورت‌درمورد استحقاق‌بکارمند یا خدمتگزار بیش از یك اضافه‌داده نمیشود.

یك نوع اضافه دیگر

یك نوع اضافه دیگری نیز برای کارمندان پیش بینی شده که هر سه سال یکبار حداکثر تاسه بار یعنی ۹ سال است و آنهم درصورتی است که کارمند بحداکثر حقوق رتبه‌رسیده باشدولی ترفیع نیابد. دراینصورت بموجب تبصرهٔ ماده۱۸ کارمندیکه حقوقش به آخرین‌اضافه سالانه رسیده باشد مادام که ترفیع نیافته هر سه سال یکبار و حداکثرسه‌بار اضافه‌ای‌برابرمیزانی که در ماده‌مورد بحث برای هر رتبه پیش بینی شده پرداخت خواهدشد.

میزان اضافه حقوق برای کارمندان در رتبه های مختلف متفاوت است، مثلا میزان اضافه‌ایکه در رتبه های یك و دوو سه، ده درصد حقوق رتبه یك میباشد، بتدریج بالامیرود بطوریکه در رتبه های ده‌و یازده میزان اضافهٔ سالانه به چهل درصد حقوق رتبه یك میرسد.

در این مورد مقامات صلاحیتدار چنین توضیح دادند، ظاهر قضیه اینست که به نسبت، برتبه های بالا اضافهٔ بیشتری‌داده‌میشود درحالی که اینطور نیست و بلکه نسبت‌در رتبه های پائین میزان بیشتری است.

مثلا در رتبه یك که حقوق آن عدد صد است، ده‌درصد آن‌که عدد ده میشود برای اضافه حقوق درنظر گرفته شده و اگر همان نسبت ده درصد حقوق را برای رتبه بالاتر نیز بخواهیم ملاك قرار دهیم باید اضافه سالانه رتبه یازده که حقوق آن عدد ٦٤٠ است برابر ده درصد آن یعنی ٦٤ باشد درحالیکه بیش از عدد ٤٠ درنظر گرفته نشده‌که در حدود ٦٫٥ درصد حقوق رتبهٔ مزبور است.

به این ترتیب ملاحظه میشودکه «پورسانتاژ» اضافه در رتبه های‌پائین به‌نسبت ازرتبه های بالابیشتر است.

آگهی مناقصه

اداره کار پردازی وزارت کشاورزی حمل درحدود ۱۵ هزارتن محصولات سالیانه اداره کل دفع آفات نباتی واداره کل بررسیهای زراعی‌وباغبانی وسایر ادارات مرکزی وبنگاه‌شیمیائی از قبیل سم، سبوس‌ـگندم‌ـسمپاش‌ـ تراکتورـ گاو آهن وسایر ماشین آلات کشاورزی راازطهران و کرج وورامین بشهرستانها وحومه تهران طبق برك شرایط ونمونه قرار داد موجوده دراداره کل کار پردازی به مناقصه واگذار مینماید.

داوطلبین شرکت درمناقصه‌میتوانند بادریافت بر کمزبور ونمونه‌قرارداد ومطالعه آن پیشنهادات خودرا تا آخر وقت اداری روز یکشنبه ۲٦ر ۱۰ر۳۸ باداره کل دفتر وزارتی تسلیم‌ورسید دریافت‌دارند پیشنهادات واصله در ساعت ده صبح روز دو شنبه ۲۷ر۱۰ر۱۳۳۸ در کمیسیون مناقصه باز وقرائت خواهد شد.

حضور پیشنهاد دهندگان یانماینده آنها بشرطی که کتبا معرفی شده باشد در جلسه مناقصه آزاد واین اداره دررد یا قبول یك یا کلیه پیشنهادات مختار است.

رئیس اداره کارپردازی

۱ـ۲ آ ـ ۳٦۰۷۸

پیرامون لایحه استخدام کشوری

نظریات و افکار کارمندان دولت

آقای باقر رکنیان می نویسد: به جرات می توان گفت این قانون از بهترین قوانینی است که ظرف چند سال اخیر تهیه وتدوین گردیده است.

★ لایحه استخدام کشوری باچهار سال مطالعه دهها کارشناس‌سازمان طبقه بندی مشاغل وسازمان‌خدمات کشوری تدوین شده استو مسلما بزودی بمجلس خواهد رفت‌وتصویب خواهد شد واصول لایحه که منطبق بامبانی علمی است، مسلما مورد تائید هردولتی است.

آقای ع‌ـغ ازشبستر سئوال‌کرده است‌که آیا در این لایحه برای خدمتگزاران رسمی که با حکمهای محلی متصدی مشاغلی بوده‌وهستند ولی اداره بازنشستگی برای تبدیل رتبه آنها تاکنون مخالفت‌کرده فکری شده است؟

★ درلایحه جدید بطوریکه قبلاهم ذکر شده ملاك تشخیص رتبه یادرجه شغل مستخدم است وبرای هرشغل نیز شرایطی در نظر گرفته شده مسلما کارمند یاخدمتگزاری که در دستگاه دولت مشغول کار ثابت است ودارای شرایط احراز شغلی است که متصدی آنست رتبه شغل راباو خواهند داد.

آقای محمد اسمعیل رنجی سئوال کرده اند که آیا این لایحه شامل تمام طبقات کارمندان دولت میشود وآیا رتبه کارمندان ودرجه‌خدمتگزاران باتوجه بسابقه‌خدمت یاحقوق‌دریافتی تعیین میگردد؟

★ این لایحه شامل همه کسانیکه متصدی شغل ثابت هستند میباشد وبنا براین به طبقاتی که ذکر کرده اید شمول دارد ورتبه ودرجه متعلق به شغل‌است وبه کارمند یا خدمتگزار شاغل داده میشود.

آقای رنجی همچنین سئوال‌کرده اند که آیا بکارمندانیکه حکم استخدامی تلفنچی، خدمتگزار، راننده و غیره داشته ولی دراثر لیاقت بکار های اداری مشغولند رتبه داده میشود؟

★ چون رتبه بشغل داده میشود بنابراین کسانیکه دارای شغل‌ثابت هستند رتبه یادرجه شغل رابشرط داشتن شرایط احراز شغل خواهند گرفت.

آقای علی صبابی داروساز بهداری خرم آباد پیشنهاد کرده اند که‌اولا مدد معاش اولاد بکارمندان در چهار مرحله مختلف پرداخت شود ودیگر اینکه آیا قانون جدید شامل تمام کارمندان دولت است ویا اینکه کارمندانی ازقبیل پزشکان، قضات، دبیران ازقوانین خاص خود استفاده خواهند کرد؟

★ پیشنهاد اول شما مربوط بمدد معاش اولاد مشکلاتی عملی دارد که نمی توان آنرا ارجاع کرد وثانیا از ۱۸ سالگی ببعد بابت اولاد ذکور مدد معاش بشرط اشتغال بتحصیل باید پرداخت شود، درمورد سئوال دوم لطفابه جوابیکه به آقای رنجی درهمین زمینه داده شده مراجعه فرمائید.

آقای علی اصغر ماهرو درباره ماده ٤٧ سئوال کرده اندکه آیا اشتغال مجدد بازنشستگان بخدمت دربنگاه های ملی یانزد مهندسین مشاورو غیره درحکم اختلاس اموال دولتی محسوب خواهد شد؟

★ ماده ٤٧ میگوید اشتغال مجدد بازنشستگان بخدمت دولت ممنوع است، کارهای آزاد یامقاطعه کاران طرف دولت سازمان دولتی نیستندو کارکردن درچنین موسساتی خدمت دولتی محسوب نمیشود.

آقای جهانشاه مجد بازرس اداره نظارت وبازرسی وبازدید پیشکاری دارائی تهران درباره مواد ٦٩، ۷۰، و۷۱ سئوال کرده اند.

ماا ز آقای جهانشاه مجد تقاضا میکنیم که بشماره های اخیر این روزنامه که مواد مزبور را تفسیر کرده ایم مراجعه نمایند وبرای مزید اطلاع ایشان متذکر میگردیم که هرشغل دارای شرایط احراز معینی است ورتبه بشغل داده میشود نه شرایط احراز، اگر یکنفر پزشك اندیکاتور نویس باشد رتبه‌پزشکی باو داده نخواهد شد.

آقای عبدالحسین منصوریان‌کارمند حسابداری فرهنك استان تهران‌نیز درمورد ماده ۷۰ سئوال کرده اند که جواب ایشان نیز همانست که بسئوال آقای مجدداده شده.

اطلاعات کودکان

مجلهٔ محبوب

دختران و پسران

چهارشنبه منتشر میشود

۵ ریال

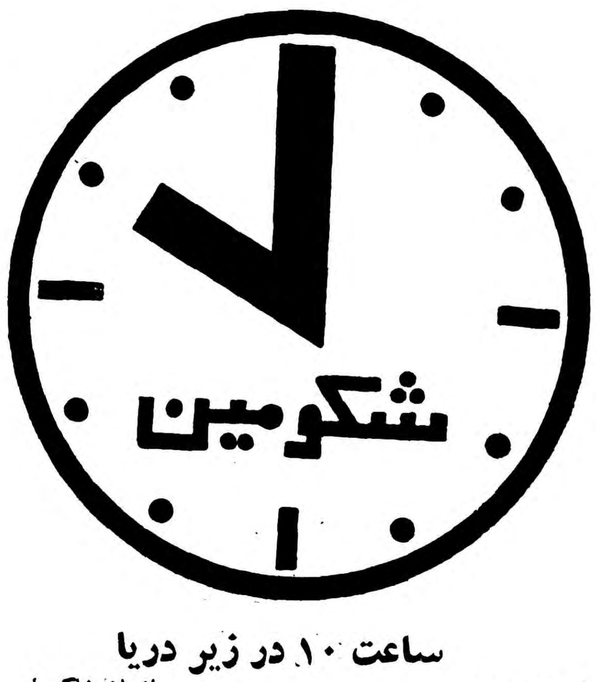

ساعت ۱۰ در زیر دریا

سازمان فاکوپا

آ ـ ۳٦۰٦٦

جنب و جوش در دنیای مسیحی

میلیونها نفر پیروان مسیح باستقبال سال ۱۹۶۰ میروند

این روز ها در جهان مسیحیت یعنی در میان میلیونها نفر پیروان مذهب مسیح جنب وجوشی سرور انگیز حکمفرماست .

از چهار هفته پیش اکثر خانواده های مسیحی با روشن کردن چهار شمع که نشانه چهار هفته پایان سال میلادی است باستقبال عید تولد مسیح که بنام عید کریسمس مشهور است رفتند .

در بین مسیحیان رسم است که یکماه به پایان سال مانده چهار شمع را بر روی برگهای سرو و کاج که در روی سینی قرار دارد روشن می کنند وپایان هر هفته یکی از آنهارا خاموش میکنند .

امشب آخرین شمع خاموش می شود و با خاموش شدن شمع میلیون ها چراغ رنگین چه در خانه ها و چه در معابر و خیابانهای دنیای غرب و بین اقلیت های مذهبی (مسیحی) سایر کشور ها روشن میشود و جشن عید میلاد مسیح رسما آغاز میگردد .

عید نوئل چیست

مظهر میلاد عیسی در بین پیروان مذهب مسیح پاپانوئل معروف است پاپانوئل را د رامریکا (سانتا کلوس) در بلژیك «سن نیکلا» ودرفرانسه بابانوئل می گویند .

«سانتا کلوس» کشیش نیکوکاری از مردم آسیای صغیر بود که برای دستگیری از تهیدستان بدون آنکه توجه آنهارا جلب کند هدایائی از پنجره اتاق برای آنان میریخت که بعد ها درطی مرور زمان این احسان ونیکوکاری بصورت یکرسم مذهبی درآمد .

درباره پیدایش این مراسم که مشحون از نشاط و شور وشعف است نظرات گوناگونی وجود دارد بعضی میگویند که ریشه نوئل از ایران باستان که کیش مهرپرستی داشته باروپا رفته است تاقرن سوم میلادی کلیسای مسیحی منشاء این جشن بزرك را با مرك مسیح وصعود او مربوط میدانست .

در خصوص روز کریسمس و مراسم برگزاری جشن مخصوص آن در بین فرق مختلف مسیحی (کاتولیك ـ ارتدکس ـ پروتستان) اختلاف نظر زیادی وجود دارد چون عده‌ای پیدایش این جشن را مربوط بسالهای پس از مصلوب شدن حضرت عیسی میدانند و بعضی دیگر آنرا بزمان رومیان یعنی زمانی که حواریون عیسی برای تبلیغ دین جدید به آن سرزمین رفتند و با تشکیل مجامع کوچك مذهبی علیه امپراطوران روم قیام کردند نسبت میدهند .

اما آنچه مسلم است اینکه این جشن در حدود سیصد سال پس از میلاد مسیح گزارده شده ودرنتیجه کوشش مسیحیان رومی جشن باستانی روم بنام «ساتورنالیا» که بنام «ساتوم» فرزند اورانوس و پدر «ژوپیتر» و «نپتون» خدایان روم قدیم معروف بود جای خودرابعید نوئل داد . جشن ساتورنالیا دراوائل زمستان برگزار میشد و عوام اعتقاد داشتند که در آنروز خورشید تازه‌ای در آسمان طلوع میکند بدین ترتیب عید نوئل بوجود آمد .

امشب بابا نوئل می آید

عید کریسمس یا نوئل اگر برای بزرگان پدران ومادران روزمقدسی است برای میلیونها کودك مسیحی روز جشن ودریافت انواع هدایا است .

این روز از پرهیجان ترین روز های سال برای کودکان است چون این کودکان عقیده دارند که امشب بابانوئل نیکوکار از خانه خود در قطب شمال سوار بر کالسکه زرینی که هشت گوزن قشنك قطبی آنرا میکشند بطرف شهرها حرکت میکند .

بابانوئل در نظر کودکان مرد سالخورده‌ای است که ریش انبوه اومانند برف سپیداست و جامه سرخ رنگی برتن دارد ودرکیسه بزرگی که از ریشه های گیاهان بافته شده هزاران نوع اسباب بازی وشیرینی وخوراکیهای خوشمزه برای آنها ارمغان می‌آورد .

درخت کاج

یکی از کارهائی که یك سنت قدیمی است ودر اکثر کشورهای جهان درخانواده‌های مسیحی انجام میشود تهیه و تزئین درخت کاج است که بطرز مخصوص باچراغهای رنگی وآویزه های بلوری انجام می‌شود .

انتخاب نهال کاج دربرگزاری مراسم جشن کریسمس داستان شیرینی دارد .

یکروز سرد زمستان یکی از کشیشان آلمانی در جنگل که همه درختان آن درزیر پرده سپیدی از برف یك نواخت بنظر میرسید گم میشود کشیش تنها هرچه برای پیدا کردن راه تلاش میکند نتیجه نمیگیرد تااینکه ناگهان نگاهش بدرخت تنومندی از کاج میافتد که موقعیت آن را بخوبی میشناخت کشیش باپیداشدن این درخت خوشحال شد و چند شاخه از آنرا برید و باخود بخانه آورد آنشب شب میلاد مسیح بود و کشیش بشکرانه این موفقیت شاخه‌های کاج را درگوشه‌ای از اطاق قرارداد و باشمع وروبان آن را زینت داد. از آن سال ببعد تزئین درخت کاج که بنا بعقیده عیسویان مقدس است درمراسم کریسمس معمول شد .

زن بابانوئل

همانقدر که بابانوئل درمیان عیسویان محبوبیت دارد زن او نیز مورد احترام و علاقه است زن بابانوئل که درآمریکا اورا «جسی» مینامند درراس اداره بابانوئل که درایالت او کلاهما واقع است قرار دارد کار این اداره عبارت از قرار دادن هدایا در جوراب سه هزار کودك یتیم و بی‌سرپرست است که در بیست وهشت موسسه خیریه ایالت مزبور نگهداری میشوند .

گل بوسه

گل بوسه یا «میسلتو» گیاهی است که مورد علاقه فراوان دختران و پسران مسیحی است چون درشب کریسمس هرجوانی حق دارد دختری را که درزیر این گل ایستاده باشد در آغوش گرفته ببوسد .البته دختران نیز ازاین بابت خوشحال هستند ولی از آنجا که جنس لطیف همه کارش باناز وکرشمه توام است بصورت ظاهر سعی می‌کند که درشب کریسمس درزیر گل بوسه نایستد بهمین جهت پسران و جوانان دراین شب چندین آئینه درراهرو ها و اطاقهای منازل قرار میدهند و بالای هریك از آنها دسته گلی آویزان میکنند و دختران را که همیشه نسبت به زیبائی خود دچار شك و تردید هستند بمحض نزدیك شدن به آئینه در آغوش گرفته میبوسند.

کریسمس وژانویه درایران

برگزاری مراسم کریسمس مصادف باپایان سال مسیحی و آغاز سال جدیداست بهمین جهت مراسم جشن وسرور کریسمس چندین شب ادامه پیدا میکند درایران اقلیت مسیحی درمنازل خود و یابطور دسته جمعی در کلوپ و یاهتلی این مراسم را برگزار میکنند ولی نکته بسیار جالب که درعین حال باعث نهایت تاسف نیز هست شرکت جوانان و حتی بزرگانی دراین مراسم است که پیرو مذهب اسلام هستند درسالهای اخیر ایام کریسمس و ژانویه درهرهتل و باشگاهی چندین برابر افراد مسیحی مسلمانان بچشم میخوردند که باشور و شعفی بیشتر از مسیحیان بپایکوبی مشغول بودند و باز نکته دیگر بهای بلیط های ورودی باین هتلها است که از پانصد ریال تادوهزار ریال است و مسلمانها بدون اندکی ناراحتی این پول را برای جشنی که اصولا به آنها مربوط نیست باطیب خاطر می‌پردازند .در حالیکه همین عده نسبت به برگزاری اعیاد ملی و بخصوص عید باستانی نوروز هیچ گونه اظهار علاقه‌ای نمیکنند.

آ ـ ۳۵۹۸۰

آگهی مجمع عمومی عادی

جلسه مجمع عمومی شرکت سهامی تلفن ایران بموجب بند «ب» از ماده (۶) اساسنامه شرکت ، در ساعت ۱۰ صبح روز دوشنبه ۲۷ دیماه جاری در عمارت مرکزی شرکت واقع در خیابان آکباتان تشکیل میگردد .

از صاحبان محترم سهام بدینوسیله دعوت میشود که در جلسه مجمع عمومی شرکت فرمایند .

دستور جلسه عبارت است از :

۱ـ استماع گزارش مدیر عامل و بازرسان .
۲ـ تصویب ترازنامه سال ۱۳۳۷ .
۳ـ بررسی و اتخاذ تصمیم در مورد امور جاری شرکت .

رئیس هیئت مدیره و مدیر عامل شرکت سهامی تلفن ایران
مهندس محمد علی مشیری

یك مستغل مناسب درخیابان فردوسی

دارای سه دستگاه آپارتمان باراهرو های جدا گانه که شامل بیش از ۱۲ اطاق بازیر زمین میباشد بضمیمه برق سه فازسی آمپرو تلفن و شوفاژ سانترال نزدیك خیابان ثبت که با خیابان فردوسی بیش از چند متر فاصله ندارد که آنهم مخصوص پارکینك اتومبیل میباشد . برای اجاره به موسسات دولتی و ملی و مراکز شرکت ها و شعب بانکها و هم چنین فروش آماده است طالبین بوسیله تلفن ۳۵۷۶۰ یا در محل به آقای افراسیاب مراجعه نمایند .

خریداریم

کلسیم دوکاربنات ۹۸٪

بشکل صد در صد پودر خریداریم .
طالبین پیشنهادات خود را با ذکر قیمت و مشخصات به آدرس صندوق پستی ۲۵۵ تهران ارسال نمایند .
آ ـ ۳۵۱۴۶ ۵ـ۱

تیمسار سپهبد علوی مقدم ریاست معظم شهربانی کل کشور

از توجه مخصوص ریاست محترم در مورد انتصاب افراد شایسته در قسمت های مختلف شهربانی کل کشور بخصوص اداره آگاهی جناب آقای سرهنك فهمی وشعبه ۱۲ آن اداره که در مورد فرشهای مسروقه کوشا بوده و پس از گذشت چند روز سارق دستگیر و فرشها باینجانب مسترد گردید نظم وسرعت کار مامورین مورد قدردانی و تشکرمیباشد واز تیمسار معظم استدعای تشویق مامورین را دارم .

آ ـ ۳۵۹۵۰ **حسنعلی سرحدی**

قابل توجه ریاست محترم شهربانی کل کشور

بدینوسیله از تیمساران معظم ریاست محترم شهربانی و ریاست محترم پلیس تهران کمال تشکر وامتنان دارند که با انتخاب جناب سروان احمد ایزدپناه بریاست پاسگاه ۲۰ از روز اول انتصاب خواب و آسایش را بر خود حرام و امن و آسایش را در این بخش بر قرار که تاکنون سابقه نداشته شایسته است تیمساران معظم اینگونه افسران پاکدامن را مورد تقدیر قرار دهند که با دلگرمی بیشتر بانجام وظایف خود اقدام نمایند .

از طرف کسبه و اهالی بخش ۲۰ **عبدالرضا عینی ـ مرادسروری ـ ابوالفضل اختری ـ حسین هیچکارفینی ـ علی غزالی ـ رضابیات وعده‌ای دیگر**

آ ـ ۲۸۳۷۵

قدردانی

بدینوسیله از جناب آقای لاله مدیر عامل محترم بانك تهران نسبت بحسن انتخاب آقای پور منوچهری رئیس و معاون و نگهبانان بانك تهران (فارابی) که درساعت سه بعد از نیمه شب ۳۸٫۱۰٫۵ حریقی در گاراژ شیر دل واقع در خیابان غفاری رخ داده بر اثر بیداری و هوشیاری آقای لهراسبی نگهبان بانك فورا باداره آتش نشانی اطلاع و ازتوسعه حریق که باعث خسارات فراوان کسبه میگردید جلوگیری نمودند قدردانی مینمائیم شایسته است مورد تشویق واقع گردد .

ابراهیم شیردل ـ محمود بهارمند ـ احمد حیدری ـ حسن ناطقی

آ ـ ۲۸۳۳۷

از شهر ری

بدینوسیله از زحمات جناب آقای دکتر موثقی ریاست محترم بیمارستان شماره ۲ بیمه های اجتماعی کارگران و همچنین جناب آقای دکترسلماسی وسایر اطباء و کارکنان آن بیمارستان که در عمل جراحی صبیه اینجانب و همشیره زاده که در نهایت موفقیت انجام گرفت صمیمانه سپاسگزاریم ضمنا از آقای دکتر سیدعباس قبادخان و سایر آقایان اطباء و کارکنان بیمه های اجتماعی شماره ٤ شهرری که زحماتی متحمل گردیده اند تشکر مینمائیم .

الحاج سید مجتبی مرتضوی ـ سید احمد مرتضوی ـ حاج اسمعیل حیدری فرد

آ ـ ۲۸۳۰۱

مجمع عمومی عادی شرکت سهامی فلاحتی نظامیه خوزستان در ساعت ۱۰ صبح روز چهارشنبه ۲۹ دیماه ۱۳۳۸ در محل شرکت واقع در خیابان سعدی پاساژ سعدی بطور فوق العاده تشکیل میشود .

دستور

۱ـ انتخاب اعضاء هیئت مدیره
۲ـ انتخاب بازرس
۳ـ شور در اطراف امور شرکت

شرکت سهامی فلاحتی نظامیه خوزستان

مجمع عمومی فوق‌العاده شرکت سهامی فلاحتی نظامیه خوزستان در ساعت ۹ صبح روز چهارشنبه ۲۹ دیماه ۱۳۳۸ در محل شرکت واقع در خیابان سعدی پاساژ سعدی تشکیل میشود .

دستور

۱ـ تغییر ماده ۳۰ اساسنامه و در صورت لزوم بعضی مواد دیگر
۲ـ ازدیاد سرمایه شرکت

شرکت سهامی فلاحتی نظامیه خوزستان

آگهی مجمع عمومی عادی شرکت تعاونی مصرف کارکنان سازمان برنامه برای نوبت سوم

چون در نوبت دوم جلسه مجمع عمومی سالانه شرکت در تاریخ دوشنبه ۱۰٫۸٫۱۳۳۸ بعلت عدم حصول اکثریت قانونی نیز رسمیت نیافت بدینوسیله از سهامداران محترم شرکت دعوت میشود که در جلسه مجمع عمومی عادی نوبت سوم ساعت ٤ بعد از ظهر روز دوشنبه ۲۰٫۱۰٫۱۳۳۸ در طبقه دوم ساختمان سازمان برنامه خیابان استخر برای مشارکت در جلسه حضور بهمرسانند .

دستور جلسه مانند دستور جلسه قبلی تصویب گزارش مربوطه به ترازنامه وتجدید انتخاب اعضاء هیئت مدیره و بازرسان میباشد ضمنا مطابق مقررات اساسنامه تصمیمات لازم با عده حاضر در جلسه گرفته خواهد شد .

آ ـ ۲۸۲۷۹ **رئیس هیئت مدیره**

ماشین جوشکاری دیزل متحرك
ساخت آلمان

بقدرتهای ۳۵۰ و ۲۵۰ آمپر واردشد

شرکت تهرانشهر محدود ـ خیابان سعدی
تلفن ۳۰۲۱۱۵ ـ ۳۴۳۵۳

آ ـ ۳۵۹۹۰ **آگهی مصور**

مژده بزرگ اسکاندال به بانوان

بزرگترین تخفیف درقیمتهای اسکاندال

فروشگاه اسکاندال بمنظور اینکه عموم بانوان بتوانند از کرست اسکاندال استفاده نمایند

ازامروز ببعد درقیمت اجناس خود تخفیف کلی وقابل ملاحظه قائل شده است

باقیمتهای جدید کلیه بانوان فقط کرست اسکاندال خواهند پوشید

اسکاندال ـ لاله‌زار پاساژ ابهری ـ تلفن ۳۳۷۷۲

۱ـ۶ آ ـ ۳۵۳۵۰ (کانون آگهی غرب)

صاحبان ساختمان

فقط میلانیان است که در رمدت ۸ سال موزائیکهای هزاران خانه وبنگاههای ملی و دولتی را با کارگران آزموده و موتور های مخصوص تمیز وشفاف نموده و اگر در موقع فرش کردن بالا پائین شده برطرف مینماید بنابر این بتلفنهای شماره ۶۹۷۹۳ یا ۳۴۹۸۴ مراجعه فرمائید .

آ ـ ۲۸۳۸۷ ۱ـ۲

بزرگترین مسابقات اسکی
اطلاعات جوانان

زیرنظر فدراسیون اسکی وباهمکاری باشگاه تهران جوان بزودی درپیست آبعلی انجام خواهدگرفت

کاروان اسکی اطلاعات جوانان

جمعه‌ها اسکی بازان وعلاقمندان اسکی را به آبعلی میبرد
مجله اطلاعات جوانان هرجمعه بهریك ازافراد کاروان یك یادبود میدهد

باشگاه اطلاعات

مراکزفروش بلیط : فتو پالاس. چهارراه اسلامبول
فتو بهروز. چهارراه پهلوی شاهرضا

لاستیک های باری جدید ژیلت را امتحان کنید

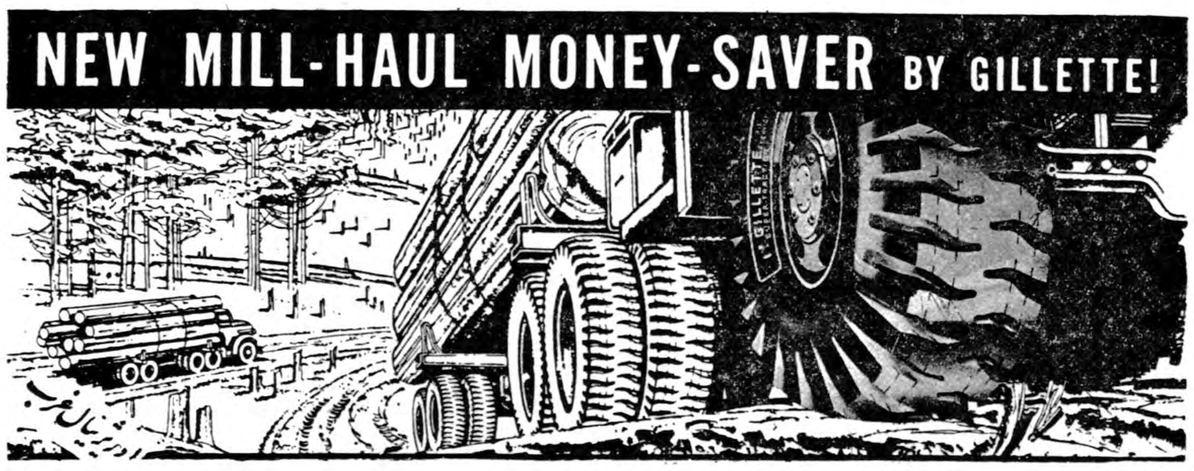

نماینده انحصاری : شرکت سهامی ـ سامی

آ ـ ۳۵۹۵٤

در کلاس رانندگان ارتشی که توسط رئیس شهربانی افتتاح شد

رئیس راهنمائی و رانندگی اعلام خطر کرد

دریکسال ونیم اخیر بیش از نوزده هزار وسیله نقلیه شخصی در تهران شروع بکار کرده است

ساعت چهار بعداز ظهر دیروز تیمسار سپهبد علوی مقدم رئیس شهربانی کل کشور کلاس رانندگان ارتشی وافسر پادگان جمشیدیه بنام شاهنشاه افتتاح کرد .

ابتدا تیمسار سر لشکر امیرصادقی فرمانده دژبانی ارتش از شهربانی کل کشور در ترتیب دادن چنین کلاسی تشکر کرد واظهار داشت : در حال حاضر در شهر تهران بیش از صد هزار وسیله نقلیه موجود است وچون تعدادی از این وسائل نقلیه مربوط به ارتش می باشد لذا برای اینکه رانندگان ارتشی مقررات راهنمائی و رانندگی بیش از پیش آشنا شوندودامرراهنمائی ورانندگی بامامورین شهربانی همکاری نمایند با موافقت تیمسار ارتشبد هدایت قرار شد کلاسی از طرف اداره راهنمائی ورانندگی برای رانندگان ارتشی ترتیب داده شود وبسیار خرسندم که امروز این کلاس تشکیل گردید .

بعداز نطق فرمانده دژبانی ارتش تیمسار سپهبد علوی مقدم اظهارداشت

همقطاران عزیز .

برای بنده موجب نهایت افتخار است که بنام مبارك شاهنشاه معظم این کلاس آموزشی را افتتاح و بسیار خوشوقتم کـه امروز با یکعده از همقطاران ارتشی که از لحاظ امور رانندگی شهر وظیفه بسیار حساسی را بعهده دارند چند کلمه دوستانه صحبت کنم .

من نه به عنوان یك سپهبد ارتش ونه با عنوان رئیس شهربانی کل با شماحرفی ندارم‌بلکه بنام یك‌خدمتگذار صدیق شاهنشاه در اجـرای نیات معظم له که هدفشان فقط‌تامین آسایش ورفاه و نظم اجتماع است حساسیت موقع و سنگینی وظیفه رانندگی را بشما گوشزد می کنم .

همه شما ها کم و بیش باین حقیقت واقف هستید که امور رانندگی در شهر تهران تا چه حد مشکل شده است هر روز بر تعداد وسائط نقلیه موتوری افزوده می گردد . باین‌جهت هم کار رانندگان مشکلتر وسخت تر می شود البته دریك چنین وضعیتی فقط حس وظیفه شناسی واجرای دقیق مقررات رانندگی و همکاری صمیمانه با مامورین مسئول راهنمائی شمارا از خطرات متصوره مصون‌داشته ونظم شهررا تامین خواهد کرد .

بنا براین از فرد فرد همقطاران عزیز انتظار دارم که باصول آموزشی ودروس جدید با دقت هرچه تمامتر توجه کنید ودر عمل هم رانندگی را توام با موازین و مقررات راهنمائی نمایند تا به خواست خداوندمشکلات راهنمائی شهرما یکی بعداز دیگری حل گردد .

وآقایان در نظر بگیرند که اگر از یك فرد نظامی عملی بر خلاف‌مقررات دیده شود در انظار افراد جامعه‌بسیار زننده تر است و اگر یك راننده ارتشی و شهربانی وژاندارمری‌بمقررات رانندگی وراهنمائی وقعی نگذارند در انظار عمومی مایك نفرت خاصی روبرو خواهند شد باین جهت باید رفقای ارتشی در راه حفظ حیثیت‌ارتش وقوای انتظامی بیشتر از همه رعایت مقررات را بنمایند .

دراین کلاس طی دوازده جلسه مقررات واصول جدید راهنمائی و رانندگی به وسیله افسران متخصص شهربانی بشما تعلیم داده خواهد شد ومن امیدوارم روز بروز رشته های همکاری در حفظ انتظامات بین‌دستگاه ارتشی و پلیس تقویت گردد لازم می دانم از تیمسار امیر صادقی فرمانده دژبان که واقعا نمونه همکاری‌صادقانه با پلیس هستند وموجبات افتتاح این کلاس را فراهم فرمودند اند تشکر نمایم ویقین دارم رانندگان ارتشی هم در آتیه از ابراز همکاری نسبت به پلیس ومامورین انتظامی خود داری نخواهند کرد .

بعداز بیانات رئیس شهربانی کل کشور سرتیپ اختیار رئیس راهنمائی ورانندگی توضیحاتی در باره تشکیل این کلاس وبرنامه آن داد .

رئیس راهنمائی و رانندگی درضمن افزود در یکسال و نیم اخیر تنها پلیس از نوزده هزار وسیله نقلیه شخصی در شهر تهران شروع بکار کرده است واگر وضع باین ترتیب پیش برود من از حالا اعلام خطر می کنم . ولی امیدوارم بااجرای برنامه های صحیح آموزش و ترتیب دادن چنین کلاس هائی بهبودی محسوس در امر عبور و مرور پایتخت ایجاد گردد .

ساعت چهار و نیم بعداز ظهر اولین جلسه کلاس رانندگان دولتی پایان یافت .

ساعت ۱۰ در دریا

آ ـ ۳۶۰۶۴ سازمان‌فاکوپا

تهیه‌کنندگان فیلم های ایرانی و دوبله

بدینوسیله به اطلاع کلیه تهیه کنندگان فیلمهای‌فارسی ودوبله وصاحبان استودیو ها می رساند که خوشبختانه آئین‌نامه اتحادیه تهیـه کنندگان فیلمهای ایرانی و دوبله کنندگان‌فیلم های خارجی بفارسی به تصویب وزارت کشور وشورای عالی اصناف و سایر مقامات ذیصلاحیت رسیده وبه ادارات مربوطه نیز ابلاغ گردیده است چون طبق ماده ۱۶وماده ۲۰ و ماده ۲۲ آئین‌نامه صنفی تنها کسانی حق تهیه فیلم فارسی ودوبله وتاسیس استودیو خواهند داشت کـه صلاحیتشان در هیئت مدیره اتحادیه مورد تائید و تصویب قرار گرفته کارت وپروانه رسمی جهت آنان صادرشده باشد. لذا لازم‌است کلیه تهیه کنندگان فیلمهای فارسی و دوبله جهت دریافت و تکمیل برك تقاضای عضویت به‌دفتر این اتحادیه خیابان اسلامبول ۴۱۶ جنب دفتر (پارس فیلم) مراجعه فرمایند والاطبق ماده ۱۷ آئین نامه صنفی وماده۶و۸ آئین‌نامه‌وزارت کشور با معاضدت و کمك ادارات مربوطه از اقدامات آنان جلوگیری بعمل آمده‌و چنانچه فیلمی تهیه یادوبله بنمایند بطور قطع نمایش آن ممنوع وپروانه لازم صادر نخواهد گردید.

آ ـ ۲۸۳۵۷ دبیر اتحادیه ... زاهد ... اتحادیه دکتر کوشان

آگهی رسمی

مصوبه شماره ۳ر۱۰۶۶۶ـ۶۲ مورخ ۵ر۱۰ر۱۳۳۸ قانون شکار ایران

کانون شکار ایران باتکیه‌ی اختیارات ناشی ازقانون شکارمصوب اسفندماه ۱۳۳۵ و آئین‌نامه اجرائی آن بمنظور حفظ نسل ماهیان گرانبهای دریای خزر اعلام میدارد که‌ازاین تاریخ صید و خرید وفروش و نگهداری انواع ماهیان نامبرده زیر کوچکتر ازاندازه های مذکور در مقابل‌آنهاممنوع است .

۱ـ ماهی بلوگا — ۱۱۶ سانتیمتر (یکصد وشانزده سانتیمتر)
۲ـ ماهی ازون برون (دراکول) — ۶۲سانتیمتر (شصت و دو سانتیمتر)
۳ـ تاس ماهی — ۸۵سانتیمتر (هشتادو پنج‌سانتیمتر)
۴ـ ماهی سفید — ۲۵ سانتیمتر (بیست و پنج سانتیمتر)
۵ـ ماهی سوف — ۲۲ سانتیمتر (بیست‌ودو سانتیمتر)

اندازه‌های مزبور که منطبق‌بافرم های بین‌المللی میباشد فاصله‌وسط‌چشم‌الی انتهای‌باله‌مخرجی‌است کسانیکه برخلاف مقررات فوق بصید یا نگاهداری‌ویا خرید و فروش ماهیان نامبرده کوچکتر از اندازه های مذکور دربالا مبادرت نمایند طبق‌مفاد ماده (۵) قانون شکارتحت تعقیب کیفری قرار خواهند گرفت.

آ ـ ۳۵۹۲۸ تبلیغات وگا — کانون شکار ایران

آگهی خروج احد از شرکاء و ورود شریك جدید وتعیین حق‌امضاء شرکت‌بهمنشیر بامسئولیت محدود باسرمایه ده‌میلیون‌ریال ثبت شده بشماره ۶۵۰۲

برابر صورتجلسه مورخه ۲ر۱۰ر۳۸ مجمع شرکاء شرکت بهمنشیر با مسئولیت محدودبانو فکور افندی‌زاده مبلغ سه میلیون و پانصد هزار ریال سهم الشرکه خود را از صندوق شرکت دریافت واز شرکت خارج و دیگر دارای حقی نیست و همچنین آقایان مهندس نقی مشهودی از مبلغ پنج‌میلیون ریال سهم‌الشرکه خود مبلغ یك میلیون‌وششصدوشصت‌وشش‌هزارو ششصدوشصت‌و شش ریال آنرا از صندوق شرکت برداشت نموده است ضمنا آقای مهندس علی اصغر نصیری با پرداخت مبلغ‌سه میلیون و سیصد و سی‌و سه‌هزار وسیصد وسی وسه‌ریال وارد شرکت گردیده است وآقای مهندس احمد فصیحی مبلغ یك میلیون و هشتصد وسی‌و سه هزار و سیصد و سی و سه ریال بابت سهم الشرکه بصندوق شرکت‌پرداخت‌و در نتیجه در سرمایه شرکت تغییری حاصل نشده و سهم‌الشرکه شرکاء مساوی است‌و کلیه سرمایه شرکت دراختیار مدیران شرکت قرار گرفته و ضمنا آقایان مهندس احمد فصیحی و مهندس نقی مشهودی کماکان مدیران شرکت بوده و متفقا حق‌امضاء برابر مدلول مواد ۶ـ۷ اساسنامه رادارا میباشند .

آ ـ ۲۸۲۶۷ رئیس‌اداره ثبت شرکتهاوعلائم تجارتی‌و اختراعات ـ مهدی‌نراقی

شماره ۱۵۷۵۵ بتاریخ ۷ر۱۰ر۸

آگهی تجدید مناقصه‌خرید ششهزار تن سنك‌گچ‌مرغوب

پیرو آگهی مناقصه قبلی امور صنایع سازمان‌برنامه مقدار ششهزار تن سنك گچ مرغوب مورد نیاز کارخانه سیمان لوشان از طریق مناقصه طبق شرائط زیر خریداری میگردد.

۱ـ شرکت کنندگان میتوانند برك‌شرائط مناقصه و مشخصات سنك گچ و نمونه قرارداد راپس از پرداخت مبلغ دویست ریال بحساب جاری‌شماره ۱۲۵۴ نزدبانك اعتبارات صنعتی تسلیم و رسید آن‌ازدفتر امور صنایع سازمان برنامه در یافت نمایند .

۲ـ شرکت کنندگان بایستی پیشنهادات‌خود راتا آخر وقت اداری روز پنجشنبه ۲۳ دیماه جاری به‌دفتر امور صنایع سازمان برنامه تحویل نمودهو رسید دریافت دارند.

۳ـ پیشنهادات واصله در ساعت ۱۰ صبح‌روز شنبه ۲۵دیماه دردفتر امور صنایع سازمان برنامه افتتاح و قرائت خواهد شد.

۴ـ حضور پیشنهاد دهندگان در جلسه مناقصه آزاد میباشد .

۵ـ هزینه آگهی ها یا هرنوع هزینه های دیگر مناقصه بعهده‌برنده مناقصه خواهد بود .

۶ـ پیشنهاد دهندگان بایستی برك شرائط مناقصه و مشخصات سنك گچ و نمونه قرارداد را امضاء نمودهو با پیشنهاد خود یکجا تسلیم‌دفتر امور صنایع سازمان برنامه نمایند.

۷ـ امضای اوراق مزبور بمنزله شرکت در مناقصه بوده و امور صنایع سازمان برنامه در رد یاقبول یك ویا کلیه پیشنهادات مختار است.

۱ـ۲ آ ـ ۳۵۸۶۲ مدیرامور صنایع سازمان برنامه ـ مهندس نعمت سمیعی

اظهار تشکر

بدینوسیله از زحمات بی دریغ‌جناب آقای دکتر قدیر زاده که در عمل جراحی این جانب نهایت کوشش و دلسوزی را مرعی داشته اظهار تشکر نموده و این‌پزشك عالیقدر را به همشهریان خود معرفی‌مینمایم ضمنا از زحمات آقای دکتر نبوی ریاست وسایر کارکنان بهداری اظهار امتنان را دارد .

آ_۳۶۰۸۲ **گنبد کاوس ـ مصیب منتظری**

PHILIPS TELEVISION

فیلیپس تلویزیون

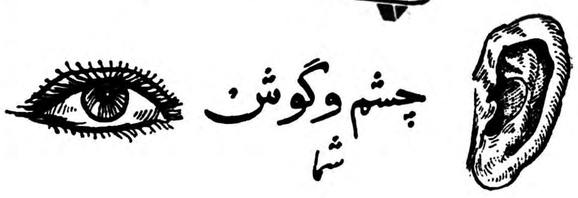

بهترین گواه برتری غیرقابل انکار تلویزیونهای فیلیپس میباشند

فیلیپس تلویزیون بهتر وارزانتر

فروشگاه فیلیپس خیابان سعدی بالا ولاله‌زار

آ_ ۳۵۴۷۸

اپطالیدون ساندوز را فقط درکاغذهای زرورقی که دارای علامت مخصوص ساندوز است خریداری فرمائید

بریجستون

آ_ ۳۶۰۵۸

آگهی های تسلیت

فدراسیون فوتبال کشور فوت آقای دیهیم را به آقای امیر عدل ضرابی همکار عزیز تسلیت می گوید

آ_۳۵۹۰۶ **سرهنك‌مکرمی**

مصیبت وارده را بخانواده محترم فهیمی بخصوص فرزند ارجمند جناب مهندس فیروز فهیمی تسلیت عرض می کنم . **از گرگان ـ فیروز فرهنگی**

مصیبت وارده را بخاندان محترم ارفع خصوصا به‌آقای سیامك و سیروس و کیومرث ارفع تسلیت میگوئیم .

حسین شاهمیری ـ هوشنك نیری ـ منصور مرتضوی

مصیبت وارده را بخانواده های محترم ثاقب ـصدرـ الاشرافی و بخصوص همکار محترم جناب آقای دکتر علی ثاقب تسلیت عرض می نمایم . **دکتر قره‌گزلو**

مصیبت وارده را بخانواده محترم آهنین بخصوص حضور تیمسار دریا دار آهنین تسلیت عرض مینمائیم .

آبادان ـمحمد علی شادمان پژوه ـ ناخداسوم عبداله‌ثقفی

مدیران دبستانهای دخترانه ناحیه ۹ فرهنگی مصیبت وارده را بدوست و همکار محترم خود (بانو اکرم کیسان مدیر دبستان استخر) تسلیت عرض مینمایند .

بانوان ـاربابی ـ آذرنیا ـ آل موسوی ـ حسنی ـ سیاسی ـ سنجیده ـ شامبیاتی ـ شهید ثالث ـ صبوری ـ فرهید ـ علوی ـ مولوی ـ نقبائی آ_۲۸۳۵۵

با کمال تاسف در گذشت شادروان آقای مرتضی قلیخان صمصام بختیاری را به بازماندگان‌آن مرحوم تسلیت عرض نموده بقاء عمر آن خاندان محترم مخصوصا جناب آقای جهانشاه خان صمصام را از خداوند متعال مسئلت می نماید .

از طرف‌مقاطعه‌کاران‌چهارمحالی خوزستان‌مدیرشرکت‌خندان

کارمندان اداره حسابداری کل انتشارات و رادیو مصیبت وارده را بدوست و همکار عزیزشان آقای عبداله نوروزیان معاون اداره حسابداری تسلیت گفته و بقای‌عمر ایشان را از خداوند خواهانند .

محمود غفاری ـ قاضی زاهدی ـ امیر خایانی ـحسین حسینی ـ حسین قنبری ـ محمد توانا ـ علی اصغرشالچی ـ حسن کریم پور ـ مصطفی قاسمی آ_۳۵۹۳۴

مصیبت وارده را از صمیم قلب به آقای امان‌اله موقن و خانواده تسلیت میگوئیم‌و خود را در غم ایشان شریك میدانیم . **خرمشهر ـوهمن و بانو**

مصیبت وارده را بخانواده های محترم بختیاری بخصوص بجناب آقای هوشنك صمصام بختیاری و تیمسار سپهبد تیمور بختیار تسلیت عرض نموده بقای عمر و سلامت بازماندگان فقید سعید را از خداوند قادر متعال خواستاریم . **بانوزهره‌بختیاری‌ـمحمدیونس‌سینکی**

با کمال تاثر مصیبت مولمه را به تیمسار سرتیپ احمد عسکری و آقایان تقی عسکری ،عبداله عسکری ، سرکار سروان علی عسکری ،سرکار سروان اسداله عسکری و آقای ابوالقاسم عسکری تسلیت گفته سعادت و سلامت بازماندگان را مسئلت داریم

عفت مصدق ـمحسن میرزائی ـ مهراقدس نخجوان

آقای دکتر روح‌الله کیهان

مصیبت وارده را به جنابعالی صمیمانه تسلیت عرض مینمائیم .

کارمندان مرکز بهداشت مادران و کودکان فرمانفرمائیان

سرکار سرهنك ستاد اسکندر کریمی

با نهایت تاثر مصیبت وارده را تسلیت عرض بقای عمر آن دوست عزیز را از خداوند مسئلت مینمایم

آ_۲۸۳۱۷ **سرهنك غلامعلی موثقی**

در گذشت شادروان مرحوم مرتضی قلی صمصام بختیاری را به حضور سروران ارجمندم جنابان آقایان هوشنك صمصام بختیاری ـ منوچهر اسعد ـ جهانشاه صمصام بختیاری ـ احمد قلی صمصام بختیاری ـ سیاوش صمصام بختیاری وهمچنین بکلیه خاندان بزرك بختیاری ضمن عرض همدردی تسلیت عرض مینمایم .

آ_۳۸۳۷۹ **سرهنك بازنشسته ـ حسنعلی معیری**

ضایعه درگذشت مرحوم سلطان علی پارسی رابفامیل محترم پارسی‌وهداوند بویژه به‌آقای عبدالعلی‌پارسی‌برادر آن مرحوم وآقایان اسمعیل وسیف اله پارسی تسلیت‌گفته و بقای عمر باز ماندگان آنمر حوم رااز خداوند مسئلت مینمائیم .

آ_۲۸۳۸۳ **حاج عباس رئیسیان ـ غلامحسین رئیسیان**

تقاضا از خریداران

آقای علامرضا غفوریان بروجردنیا صاحب فروشگاه فرح در فلکه آشتیانی تهران‌نو که فعلا درزندان مرکزی شهربانی کل کشوراست مبلغ متجاوز از دویست وسی هزارر یال از اینجانب محمد کاظم ملکی صاحب فروشگاه بامك آهن آلات خریداری و چك بیمحل داده پرونده نامبرده‌درشعبه ۱۹ بازپرسی مطرح از خریداران آهن مذکور تقاضا میشود چنانچه وجهی نزدشان باقی مانده متعلق باینجانب است بامراجعه بشعبه ۱۹ بازپرسی وجه را در دادگستری امانت گذارند .

آ_۲۷۶۴۵ ۱_۳ **محمد کاظم ملکی**

آگهی شرکت شیلات ایران

بطوریکه مشاهده میشود در چند روز اخیر ماهی کفال بوسیله کامیون بطور فله در شهر حمل و بفروش میرسد .

لازم میداند باطلاع عموم برساند که ماهیهای این شرکت درجعبه بوسیله کامیونهائیکه دارای تابلوی شرکت سهامی شیلات ایران‌بوده فروخته میشود ونرخ فروش روز هم روی تابلوی مزبور پلمب شده است.

بنا بر این ماهیهائی که بطور فله در کامیونها ی‌فاقد تابلوشرکت بفروش میرسد محصول شیلات نبوده و متعلق بصیادان آزاد است .

آ_۳۶۰۸۶ **شرکت سهامی شیلات ایران**

باکمال تاثر وتاسف درگذشت مرحوم مرتضی قلیخان صمصام بختیاری رابعموم‌بازماندگان بویژه سرکارسرهنك سیاوش صمصام‌بختیاری فرزندبرومندآن‌شادروان تسلیت گفته خویشتن را دراین غم بزرك شریك وسهیم میدانم .

آ_ ۲۸۳۹۵ **علی اکبر صفیری**

دوست گرامی آقای مهندس همایون جابر انصاری

دوستان شما با نهایت تاثر و تالم در اندوه در گذشت پدر فقید آن همکار گرامی خود را همدرد دانسته و مراتب تسلیت را عرض و بقاء عمر بازماندگان آنمرحوم را خواستارند .

مهندسین اداره مهندسی نفت‌شرکت سهامی‌نفت‌ایران

با یکدنیا تاسف واندوه مصیبت وارده را به خاندان جلیل بیگلری مخصوصا خدمت تیمسار معظم سرتیپ سیف‌الدین بیگلری تسلیت عرض می نماید .

آ_۲۸۲۸۵ **سروان عطاءاله جنابی**

اظهار همدردی

خانواده کاظمی با نهایت تاسف نسبت بمصیبت وارده بخانواده مرحوم خلد آشیان آقای دکتر حبیب‌اله کیهان اظهار همدردی و تسلیت عرض مینماید و از ایزد متعال بقاء و سلامتی بازماندگان آنمرحوم را مسئلت دارد .

آ_۲۸۲۶۵ **وقاریه کاظمی ـ عزیزاله کاظمی**

تیمسار سپهبد حجازی

اعضای انجمن خانه و مدرسه و کارکنان دبیرستان ابوعلی سینا با نهایت تاثر و تاسف مصیبت وارده به جنابعالی را تسلیت گفته بقا و سلامتی آن جناب را از خداوند متعال مسئلت مینمائیم . آ_۲۸۳۰۹

تیمسار سرتیپ محمد خواجه نوری و سرکار سرهنك عبداله خواجه نوری

با کمال تاثر در گذشت شادروان عموی عزیزتان را تسلیت عرض بقای عمر سروران عزیز را از خداوندمسئلت مینمایم . **سرهنك غلامعلی موثقی**

جناب آقای امیر هوشنك خان‌صمصام بختیاری

فوت شادروان مرحوم مغفور مرتضی قلی خان صمصام پسر ارشد مرحوم صمصام‌السلطنه بختیاری و برادر ارجمند آن جناب کلیه قلوب رعایای بلوك غار را جریحه دار کلیه رعایای بلوك غار خود را در این مصیبت سهیم دانسته به حضور جنابعالی و خاندان محترم تسلیت عرض و عزت و بقاء بازماندگان را از درگاه ایزد متعال خواستاریم .

از طرف رعایای قریه چچکلو ـ جعفر نفریه ـازطرف رعایای قریه ایرین کدخدا اسداله بهروزی ـاز طرف‌رعایای قاسم‌آباد شاهی ـ دهبان محمدتقی‌حسین ـ ناصر اصغری ـ محمداصغری ـ ولی‌اله قاسمی ـ ازطرف رعایای محمد آباد چهار طاقی ـ عزیزاله ساسانی ـاز طرف رعایای قرا ء ثلاثه ضیاءآباد عدل‌آباد مظفریه عباس‌جعفری ـ ازطرف‌رعایای قریه موسی‌آباد ـ علی‌مراد اله‌مرادی ـ محمدمیرزااله‌مرادی از طرف رعایای قریه رضی آباد ـمهدی حاج پیری ـ از طرف رعایای حسن آباد ـآقای مهدی ـکدخدا حسن آقا میرزائی ـاز طرف رعایای قریه نصیر آباد ـنوراللهقربانی

سرکار سرهنك ستاد مرتضی غروی

مصیبت وارده را به آنجناب و خانواده محترم تسلیت عرض مینمائیم .

سرهنك ۲رخشا ـسرگردبهرامی نژاد ـستوان یکم‌صمیمی

سپاسگذاری ازدستگیری‌سارق

بهادر لر سارق معروف وشریر نامی که مدت ۱۵ سال امنیت منطقه لارستان را مختل ومرتکب چندین فقره قتل وسرقت‌های ماشین درراهها شده‌بود وستونهای مختلف باصرف هزینه‌های سنگین موفق بدستگیری نامبرده نشده بودند اخیرا مجددا مرتکب قتل راننده جمال شیرازی در راه بندر عباس میگردد که از طرف آقای سرهنك مسعودی فرمانده هنك ژاندارمری فساجهت‌خاتمه‌دادن‌بجنایات ورامـ زنیهای سارق معروف بستوان دوم منصوری عکس مقابل که‌همواره در منکوب کردن سارقین مسلح ابراز شجاعت ولیاقت نموده ماموریت تعقیب محول میگردد ستوان منصوری پس‌از۲۰شبانه روز تعقیب در مناطق سخت لارستان موفق گردید بدون دادن تلفات‌بهادرلر را بایك قبضه تفنك ۱۰تیر انگلیسی و۷۰ تیرفشنك وبهرام همدست او را بایك قبضه ۱۰تیر کمری دستگیر ضمنا ۳قبضه اسلحه غیر مجاز دیگر که شامل ۱۰تیر انگلیسی و۵تیر ماوزرآلمانی و۱۰تیر کمری متعلق بطایفه لر را کشف واخذ نماید دستگیرشدگان را در تاریخ ۳ر۹ر۳۸ بلارستان وارد وموجب خوشوقتی عموم اهالی و روسای ادارات وفرماندار واقع اهالی منطقه عموما از توجهات‌تیمسار سپهبد عزیزی فرماندهی ژاندارمری کل کشور که همواره همشان معطوف بآسایش وزفاه عامه مردم وامنیت واقعی مملکت میباشد سپاسگذارواستدعای‌تشویق‌مامورین وافراد خدمتگذار که‌آسایش خود را وقف خدمت به مردم می‌نمایند دارند .

بامضای عده‌ای از اهالی

بمناسبت آغازسال ۱۹۶۰ ومیلاد حضرت مسیح سینماهای پلازا- حافظ - ایفل ضمن عرض تبریک
فیلم «**ماجراهای سندباد بحری**» را بعنوان هدیه سال جدید تقدیم مینمایند

از صبح امروز در سینماهای پلازا-حافظ-ایفل از صبح امروز

عظیمترین فیلمی که تاکنون ازروی داستانهای «هزارویکشب» تهیه گردیده است

تمام رنگی (ماجراهای سندباد بحری) دوبله بفارسی در استودیو پلازا

عشق سرکش مرد بیباکی که در جستجوی جواهرات رهسپار دریاها می گردد

فیلمی مملو از شور، عشق، هوس، کینه، جدال، مبارزه، حسادت ونبرد

باشتراك: دوگلاس فربنگس - مورین اوهارا - آنتونی کوئین - والترسلزك

مشاهده این فیلم را بعموم دوستداران فیلمهای بزرك قهرمانی وپر ماجرا و کلیه علاقمندان داستانهای هزارویکشب توصیه می نماید

پرازحادثه وجدال ومبارزه

مملو ازعشق، شور وهیجان

شروع سئانسها:

سینماپلازا: ۵ر۱۰ صبح- ۵ر۲-۵ر۴-۵ر۶-۵ر۸ بعدازظهر
« حافظ : ۵ر۱۰صبح ۵ر۲-۵ر۴-۵ر۶-۵ر۸ بعدازظهر
« ایفل: ۱۰صبح ۲-۴-۶-۸ بعدازظهر

طنازترین زیبارویان

هزاران سپاهی بی باك

ماجراهای سندباد بحری (رنگی- دوبله بفارسی)

شجاع ترین جنگجویان

صدها دختر طناز

ماجراهای سندباد بحری (رنگی- دوبله بفارسی)

ماجراهای سندباد بحری (رنگی- دوبله بفارسی)

چند ماده دیگر از :

لایحه روابط مالك ومستاجر بتصویب رسید

چهارنفر ازنمایندگان پیرامون روابط ایران وعراق وانزجارمردم خوزستان نسبت برویه آندولت وانتخابات دوره بیستم مجلس شورایملی صحبت کردند

ساعت ده و چهل دقیقه بامداد امروز مجلس شورایملی بریاست آقای عماد تربتی «نایب رئیس» جلسه علنی داشت .

دولت چه کرده است ؟

بعداز انجام امور مقدماتی نطقهای قبل از دستور آغاز شد و آقای موسوی اظهار داشت : همکارمحترم آقای مهندس سلطانی در چند جلسه قبل از طرف مردم خوزستان در مورد وضعیت تاسف آور عراق وطرز رفتار ناصحیح مامورین‌عراقی نسبت به مردم خوزستان مطالبی برای استحضار آقایان محترم و جلب توجه دولت بیان داشتند. مطالب‌ایشان مورد تائید وتحسین مردم خوزستان واقع شد وچون مکنونات قلبی وعقاید مردم را بیان داشتند (یکی‌از نمایندگان عقاید همه مردم ایران بود)مردم تلگرافا بیانات ایشان راتقدیر واز ایشان اظهار امتنان کرده‌اند .

مدت‌ده‌روز ازبیانات ایشان‌میگذرد وهنوز برای مامعلوم نیست که از طرف دولت دراین مدت چه‌اقداماتی برای‌استیفای حقوق مردم درشط - العرب وخونبهای چندخوزستانی که کشته شدند بعمل آورده‌است .

اگرهم اقدامی صورت گرفته برما معلوم نیست .

باین جهت بربنده لازم‌شد که‌از طرف مردم مجددا مطالبی بعرض برسانم وازدولت تقاضای توجه‌لازم بکنم .(احسنت) ناطق آنگاه‌بیانات مفصلی در مورد روابط ایران و عراق‌درسالهای گذشته ایراد کردو ازدولت تقاضای بذل‌توجه دقیق‌نمود که‌متن بیانات ایشان درشماره بعد درج خواهد شد .

سپس آقای محمدعلی مسعودی درتائید بیانات آقای موسوی‌اظهار داشت تمام ملت ایران همانطور .. فکر میکنند که مردم شجاع‌ورشید خوزستان فکر میکنند ماهمیشه نشان داده‌ایم که بین ملت ایران وملت عراق هیچگونه اختلافی نبوده ونیست واین اختلاف فعلی نیزنتیجه دیکتاتوری سیاه چندنفر است که بین الهشنگه راراه انداخته‌اند ایران هیچگاه قصد تجاوز وتعدی بعراق نداشته بلکه همیشه مدافع منافع ومعاضد مردم عراق بوده ست واینها که‌بنام دولت‌عراق‌در آنجا حکومت میکنند برگزیده‌ملت عراق نیستند ،این چندنفر چنان دیکتاتوری سیاسی در عراق‌بوجود آورده‌اند که‌هیچکس‌حق‌نفس کشیدن ندارد وگرنه خود مردم عراق سزای اینهارا کف دستشان میگذاشت.

ناطق سپس درمورد کنفرانس ، اقتصادی اظهار داشت: بنظر بنده یکی‌از اقدامات خوب دولت فعلی تشکیل این قبیل کنفرانسها است وبایستی دامنه آنرا تعمیم داد و کنفرانسهای صنعتی وکشاورزی وحتی امور اجتماعی رانیز تشکیل داد .

ناطق سپس درمورد وضع‌اقتصادی کشور وتثبیت قیمتها نیزتوضیحاتی داد.

بیست نفر ...

آقای صدرزاده بعنوان‌سومین‌ناطق پیش ازدستور گفت :

مطلبی که میخواستم بعرض نمایان محترم برسانم خبری است که درروزنامه خواندم مطابق این خبر درجدول انتخابات دوره بیستم ۱۹۰ نماینده بمجلس خواهدرفت (رالدین امامی :اینرا از روی شماری جدید حساب کرده‌اند) که ده‌میلیون نفر کمترازجمعیت حقیقی‌ایران‌است) درگزارش جدول انتخابات که برای نخست‌وزیری ارسال گردیده برای هرصد هزار نفر یکنفر نماینده پیش بینی‌شده است و چون جمعیت ایران طبق آماریکه اخیرا تهیه شده قریب ۱۹میلیون نفر می‌باشد بنابراین ۱۹۰ نفر نماینده برای مجلس‌در نظر گرفته شده‌است .

درنظر آقایان هست که بعداز تشکیل مجلس موسسان اصلاح بعضی ازمواد قانون اساسی لازم تشخیص داده شد واصلاح آن بعهده کنگره مجلسین گذاشته شد .

دراصل چهارم قانون اساسی‌قبل از اصلاح پیش بینی شده‌بود «که تعداد نمایندگان تا۲۰۰ نفرتزاید تواند یافت »

این ماده نیز جزو موادی بود که اصلاح آن ضروری تشخیص‌شده بود ودر کنگره اصلاح شد امضاء جناب آقای عماد تربتی‌که خوشبختانه درآن موقع مخبر کمیسیون اصلاح ،قانون اساسی بودند و اکنون ریاست جلسه را عهده‌دارهستند زیراقانون مربوط باصلاح قانون اساسی هنوزخشك نشده‌است .

درماده ٤ اصلاحی قانون اساسی نوشته شده که تعداد نمایندگان به۲۰۰ نفر افزایش می‌یابد و در صورت ازدیاد جمعیت پس از هر ۱۰سال یکمرتبه طبق آماررسمی به‌نسبت هرصد هزار نفر اضافه یکنفر به‌نمایندگان مجلس یعنی این تعداد ۲۰۰نفر اضافه خواهد شد (صحیح‌است)وماخذ ۱۰۰هزار نفر برای هرنماینده نسبت به‌مازاد ۲۰۰ نفراست .

اشتباهی که‌برای وزارت کشور تولید شده کلمه ۱۰۰هزار نفراست که‌برای آینده پیش‌بینی شده بود (عمیدی نوری -صحیح است) یك مرتبه این اشتباه درجلسه‌ای که آقای سردار فاخر حکمت درآن حاضر بودند وبا حضور آقای‌دکتر جلالی تشکیل شده بود پیش آمد وبایشان تذکر داده شد ومن‌نمیدانم چرا دوباره این اشتباه تکرار شده منظور از افزایش تعداد نمایندگان مجلس آن بوده است که‌تعداد بیشتری از جوانان منورالفکر و افراد بصیر بمجلس راه‌یابند.

بهرصورت جدولی که تهیه‌شده است اشتباه است وباید به ماخذ ۲۰۰نفر جدول تنظیم شود (صحیح است) وتقلیل عده بهیچوجه صلاح نیست.

دراین وقت ناطق به تقاضای دانشجویان ایرانی مقیم آلمان‌که درروزنامه اطلاعات درج شده بود اشاره کرد وتوجه دولت را نسبت بکمك بایشان جلب نمود.

برای توجه دولت

بعدآقای بزرك ابراهیمی پیرامون روابط ایران وعراق واینکه دولت عراق ایرانیان رامجبور کرده است که شناسنامه‌های خودرا عوض کنند وتابعیت‌آنجارابپذیرند بیاناتی ایراد کرد وتوجه دولت راباین مطلب‌جلب نمود که متن آن [illegible] بعددرج خواهد شد.

آقای عرب شیبانی سئوالی از وزارت فرهنك راجع بمساختمان کوی دانشجویان دانشگاه شیراز تقدیم داشت.

لایحه مالك و مستاجر

در این وقت مجلس وارد دستور شدوماده دوازده لایحه روابط مالك ومستاجر که‌مواد قبلی آن در جلسه پیش تصویب گردیده بودمطرح‌و بدون ابراز نظر بتصویب رسید . در مواد ۱۳ و ١٤ نیز نظری‌نبود در ماده پانزدهم آقای صدر زاده تذکراتی داد و این ماده بااصلاحی تصویب شد .

وادبعدی لایحه نیز تاماده ۱۸پس‌از مذاکرات مفصل تصویب شدوطرح بقیهٔ مواد به‌جلسه آینده روزیکشنبه موکول گردید.

ختم جلسه

سه‌ربع بعدازظهر جلسه ختم‌شد.

لایحه روابط مالك ومستاجر

تاماده یازده لایحه روابط مالك ومستاجرکه درجلسه قبل مجلس شورایملی تصویب شده بود درشماره‌های گذشته روزنامه درج گردید واینك مواد بعدی که‌در جلسه امروز مجلس شورای ملی بتصویب رسیده است درج می‌شود.

فصل ششم- طرز رسیدگی

ماده دوازدهم - طرز رسیدگی‌ومرجع رسیدگی باختلافات ناشی از این قانون از قبیل تنظیم و فسخ وبطلان اجاره نامه و تخلیه و ارجاع‌بداوری دادگاههای بخش و محل وقوع‌ملك است و بغیر از آنموارد که در این قانون استثناء شده احکام صادره از این دادگاه‌ها فقط قابل پژوهش در دادگاههای شهرستان میباشد .

تبصره - درمورد اطاقهای استیجاری حکم دادگاه بخش قطعی و لازم‌الاجرا است .

ماده سیزدهم - دادگاه در مورد اختلاف موجر و مستاجر نسبت بمیزان مال الاجاره و یاشرایط آن بایدبرای تعیین اجاره بهاء باتفحص در عواملی که بموجب آن میتوان میزان اجاره بهارا تشخیص داد و همچنین بارجاع امر بکارشناس میزان اجاره بهاء را به نرخ عادله روز تعیین نماید و نسبت بشرائط اجاره اگر قبلا اجاره نامه تنظیم شده باشد شرائط رامطابق همان اجاره نامه سابق والا طبق‌شروط متعارفه د راجاره نامه‌ها تعیین کند.

ماده چهاردهم - در تمام مدتی که دادرسی در جریان است مستاجر باید طبق ماده پنجم این قانون وشرائط قبلی مال‌الاجاره را بپردازد و از تاریخ ابلاغ حکم قطعی دادگاه طرفین‌مکلفند ظرف یکماه به ترتیب مقرر در حکم دادگاه اجاره‌نامه تنظیم کنندچنانچه ظرف مدت مقرر در حکم اجاره نامه تنظیم نشود به تقاضای یکی از طرفین دفتر دادگاه رونوشت‌رای‌جهت آن حکم به دفتراسناد رسمی وبطرفین اخطار میکند که در روز و ساعت معین برای امضای اجاره‌نامه در دفتر خانه حضور بهمرسانند چنانچه موجر حاضر بامضای نامه نشود نماینده دادستان اجاره نامه را ازطرف موجر ممتنع امضاء خواهد کرد واگر مستاجر تاده روز برای اجاره‌نامه حاضر نشود بتقاضای موجر همان دادگاه دستور تخلیه عین مستاجره‌را صادر مینماید .

ماده پانزدهم -وزارت دادگستری‌از کارشناسان رسمی و یا اشخاص ذیصلاحیت عده‌ای را بسمت کارشناس برای تعیین میزان اجاره بهاء و همچنین از بین اشخاص صلاحیتدار در امور ملکی و یا صنفی عده‌ای را بسمت داور مشترك در هرسال انتخاب وبدادگاهها معرفی مینماید .

طرز تعیین و شرایط و میزان حق‌الزحمه کارشناسان وداوران‌بموجب آئین نامه‌ای است که‌وزارت دادگستری تنظیم مینماید و بموقع اجراء می گذارد .

ماده شانزدهم -در مواردیکه حکم بر تخلیه صادر میشود دادگاه در حکم خود بر حسب مورد مهلتی که از ده روز کمتر و از دوماه تجاوز نخواهد کرد برای تخلیه تعیین می نماید .

فصل هفتم- مواد مختلفه

ماده هفدهم -حق کسب و پیشه ویا کار به مستاجر همان محل اختصاص دارد و از تاریخ اجرای این قانون انتقال آن بمستاجر جدید فقط با تنظیم سند رسمی قانونی شناخته میشود .

پنج موافقتنامه بین‌المللی که بامضای ایران رسید

سازمان ملل‌متحد -۳۰ دسامبر -خبرگزاری فرانسه -ایران پنج موافقتنامه بین‌المللی رادرمورد کنترل افیون -لغوبردگی -ازبین بردن انتشارات منافی عفت -تشجیع وتشویق مبادله صفحه وهمچنین فیلمهائی که‌جنبه تربیتی، علمی‌وفرهنگی داردامضاء کرد .

اسناد مذکور که‌توسط دولت ایران امضاء شده‌است تسلیم دبیرخانه سازمان ملل متحد گردید .

امضاء قرارداد درمورد محدودساختن کشت‌تریاك‌وتولیدآن وهمچنین استعمال افیون که‌توسط‌دولت‌ایران امضاء شده‌است بیشتر ازآنجهت اهمیت داردکه ایران یکی‌از کشورهای تولید کننده تریاك است. سایر کشورهای تولید کننده مواد افیونی که‌این قرارداد را امضاء کرده‌اند عبارتند از -هند -بلغارستان -یونان -ترکیه -شوروی و یوگسلاوی .

همکاری فرهنك باسازمان کمك کودك

ظهر دیروز جهت همکاری باسازمان کمك کودك و نحوه همکاری با کمیته کمك بکودکان کمیسیونی بریاست آقای کوثری مدیر کل فرهنك استان مرکزی در فرهنك تهران تشکیل شد .

دراین کمیسیون روسای ادارات فرهنك ناحیه‌ای تهران و حومه و آقایان خجندپور رئیس اداره بازرسی - عقیلی رئیس تعلیمات ابتدائی- شجاع شفتی رئیس اداره امور اجتماعی زنده‌نام رئیس اداره فرهنك حومه تهران نیز شرکت داشتند .

آقای کوثری ابتدا خبر تشکیل سازمان کمك کودك را باعضای کمیسیون دادند و اضافه کردند که بابتکارموسسه‌اطلاعات‌سازمانی بمنظور کمك‌بکودکان تشکیل شده مانیز در راه‌اجرای منویات ملوکانه و دستورات آقای دکتر مهران وزیر فرهنك در راه کمك بکودك کمك خواهیم کرد کمیته پنج نفری این سازمان مرکب از آقایان سناتور مسعودی - داود پیرنیا - حاج‌میرزا عبدالله مقدم و محمد جواد حریری نایب رئیس اطاق بازرگانی و خود اینجانب میباشیم سپس مذاکرات مفصلی پیرامون نحوه کمك بکودکان انجام شد و تصمیم گرفته شد که‌در هر مدرسه دفتری تشکیل گردد .

مدیران مدارس احتیاجات مادی و معنوی کودکان را بدقت مشخص نمایند و همچنین نحوه رفع این احتیاجات را تعیین نمایند کمکهائی که بکودکان میشود در مقابل کار وامتیازات درسی و اخلاقی و سنجش روحیات و تقوی و پرهیز کاری خواهد بود و حتی‌الامکان از تظاهر خودداری خواهد شد و شخصیت کودکان کاملا درنظر گرفته میشود . سعی میشود که برای مدارس وسائل کار از قبیل دستگاههای جوراب بافی . کاموا بافی . وسائل اصلاح سرو صورت و واکس تهیه شود تا کودکان در مقابل کار پاداشهای قابلی دریافت دارند . در خاتمه تصمیم گرفته شد که روسای بخشها و مخصوصا روسای مدارس و معلمان در جلب کمك نیکوکاران سعی و کوشش نمایند وهریك از روسای بخشها مدیران مدارس را بخواهند ودراین باره مشورت و مذاکره نمایند . یکساعت بعداز ظهر اولین جلسه کمیسیون همکاری فرهنك با سازمان کمك کودك خاتمه یافت .

تبریکات

فدراسیون فوتبال انتصاب سرکار سرهنك موحد ریاست محترم فدراسیون تیراندازی کشور رابمعاونت دانشکده افسری صمیمانه تبریك میگوید.

رئیس فدراسیون فوتبال کشور سرهنك مکری

جناب آقای دکتر محمود ضیاء شمسا

ارتقاء جنابعالی را بمقام شامخ استادی دانشکده پزشکی تهران صمیمانه تبریك میگوئیم .

دکتر مسلم بهادری - دکتر محمدحسن‌کریمی نژاد

سرور گرام جناب سرهنك موحد ریاست محترم فدراسیون تیراندازی‌کشور

انتصاب آنجناب را به‌معاونت دانشکده افسری تبریك گفته موفقیت روزافزون آن سرور گرام را ازخداوند بزرك خواستار است .

سروان پیاده ناصر منوچهری

سرکارسرهنك ستاد حسین موحد ریاست فدراسیون تیراندازی‌کشور

هیئت رئیسه فدراسیون تیراندازی کشور انتصاب حضرت‌عالی را به‌معاونت دانشکده افسری تبریك گفته موفقیت روز افزون آنجناب را درخدمت بشاهنشاه ومیهن عزیز آرزومندند .

سرهنك غلامحسین معصومی - سرهنك ستاد مومنی - سروان منوچهری - پرویز محمودی آشتیانی .

سرکار سرهنك موحد ریاست فدراسیون تیراندازی کشور

اعضاء هیئت تیراندازی شهرستان شمیرانات انتصاب حضرتعالی‌را به‌معاونت دانشکده افسری تبریك میگویند .

آآ-۲۸٤۳۹ ستوان یکم پیاده خسرودانشور

انتصاب سرکار سرهنك محمدخاوری بمعاونت رکن دومستاد نیروی زمینی تبریك عرض می‌نماید.

آ-۳٦۱۳٤ سرهنك مکری

آگهی های تسلیت

جناب سرهنك صمصام

با کمال تاثر در گذشت‌شادروان مرتضی قلیخان صمصام بختیار را به سرکار تسلیت عرض نموده بقاء عمرآن خانواده محترم‌را از درگاه‌خداوند متعال مسئلت می نماید .

غلام مستجیر

تیمسار سرتیپ پاکروان

با کمال تاثر در گذشت شادروان جناب آقای‌پاکروان پدر محبوبتان را تسلیت عرض نموده بقاء عمر آن خاندان شریف را از در گاه‌خداوند متعال مسئلت می نماید

آ-۲۸۳۸۱ غلام مستجیر

با قلبی مملو از تاثر و تاسف مصیبت وارده رابهمکار ارجمند فرهنگی خود آقای حسین کریمی معاون محترم‌اداره بازرسی امور اجتماعی وزارت فرهنك تسلیت عرض میکنیم

حسین خلود - عزیزاله کامیاب - کوشا - دکتر ادیبی- مجید ناصری - محمود طاهری-ابراهیم یلان -محمود قدس- شریف رازی

آ-۲۸٤۱۳

با نهایت تاسف‌مصیبت وارده‌رابفامیل محترم‌سریع‌السیر و عباسینا تسلیت عرض مینماید حسن لطفی

حسنخانی عزیز مصیبت وارده را تسلیت میدهم

آ-۲۸٤۱۹ مرتضی نجومیان

با کمال تاسف مصیبت وارده بخانواده های حق‌خواه- امان‌الهی‌راتسلیت‌گفته وبقاء وسلامتی‌بازماندگان‌محترم آن مرحومه را از خداوند متعال خواستارم

آ-۲۸٤۰۵ محسن معصوم‌زاده‌اسکوئی

دوست گرامی آقای دکتر عباس هاشمی نژاد

با نهایت تاسف و تاثر فوت مادر عزیزتان را تسلیت عرض و خود را در این مصیبت سهیم دانسته و بقای عمر بازماندگان را خواستارم مهندس غلامحسین معتمد

افسران . کارمندان . درجه داران اداره تسلیحات ارتش درگذشت تیمسار سرتیپ بازنشسته یکرنگیان را بخانواده محترم آنمرحوم بخصوص سرکار سرهنك مطهرنیا تسلیت میگویند اداره تسلیحات ارتش

با نهایت تاثر مصیبت‌وارده رابخانواده های هدایت‌اله خواجه نوری و نورزاد خصوصا بجناب آقای اسمعیل نورزاد تسلیت عرض نموده بقای عمر آن خاندان جلیل را ازدرگاه ایزد متعال خواستاریم .

صادقی -بهروزی -محبوبی -شیبانی -اخوان‌پیش‌بین

آقای امیر هوشنك صمصام بختیاری

مصیبت وارده رابحضرتعالی تسلیت عرض نموده سلامت و سعادت شما را از خداوند متعال خواهانم

آ-۲۸٤۵۹ رضا ناظمی

داس مرك خوشه دیگری چید و گلی زیبا را پژمرده ساخت . مرك نابهنگام ایران موقر (یوسف زاده) در عنفوان جوانی به حقیقت تاثر انگیز و غم افزا است .

ما این مصیبت جانگداز را به خانواده های محترم موقر و یوسف زاده تسلیت میگوئیم و امیدواریم که این آخرین مصیبت‌این خاندان باشد .

آ-۲۸۵۰۷ خانواده‌های نصوری - دهقانی ، طالبیان

جناب آقای کریمی معاون محترم اداره بازرسی امور اجتماعی وزارت فرهنك

فوت جانگداز ابوی گرامتان باعث تاثر خاطر کلیه دوستان و بخصوص کار کنان اداره کل بازرسی وزارت فرهنك گردیده است بدینوسیله تاثرات قلبی خودمانرا بکلیه فامیل محترم بویژه آن دوست عزیز معروض میداریم

میرزائی -فرهی -نوائی -شریف رازی - متین‌روشن- مقدم -جهانزاد -روان -گنجه‌ای - روزگار - هراتی زاده- حجازی - اسلامی - شاهسونی -فرجاد

آقای فریدون موقر

با ابراز همدردی در گذشت نابهنگام خواهر عزیزتان را تسلیت گفته بقای عمر بازماندگان را آرزومندیم .

مهندس عنایت بهبهانی - مهندس شاپور بهبهانی- مهندس هدایت‌بهبهانی -مهندس ایرج بهبهانی

نظر به فوت پدر عزیزم مرحوم **شریف درولاشکر**، درتویسرکان مجلس ختم مردانه روز جمعه ۱۰ر۱۰ر۱۳۳۸از ساعت ۳ تا پنج بعد از ظهر در مسجد کمیل واقع در یوسف آباد خیابان پهلوی کوی شرقی روبروی بیمارستان شماره یك آرتش ومجلس زنانه نیز بعدازظهر همانروز در بنده منزل خیابان پهلوی تخت طاوس خیابان نجفی منعقد میباشد **احمد علی پور شریف**

بعموم‌بازماندگان‌آنمرحوم مصیبت‌وارده راتسلیت میدهیم

انالله وانااليه راجعون

بمناسبت فوت مرحوم**آقا رضا نیکو (آقا رضاقمی‌کفاش)** روز جمعه ۱۰ دیماه مجلس یادبودی در خیابان‌ری مسجد انبار گندم از ساعت ۸ صبح الی ۱۰و نیم و ضمنا مجلس ختم زنانه همان روز از ساعت ۲ الی ۵ بعد از ظهر خیابان صدرالاشراف کوچه نقاشها منزل آقای مرتضی مهربان شرکت فرمایند .

جواد کاظمی - علی‌زرگف -علی آسمانی -مرتضی‌مهربان

بعموم‌بازماندگان‌آنمرحوم مصیبت‌وارده راتسلیت میدهیم

هنر های زیبای کشور با کمال تاسف فوت مرحوم **احمد جاوید الهی** را باطلاع میرساند مجلس ختم مردانه روز یکشنبه ۱۲ر۱۰ر۳۸ از ساعت ۹ تا ۱۱ در مسجدارك منعقد میباشد .

از کلیه دوستان و علاقمندان دعوت میشود که برای شادی روح آنمرحوم در مجلس ختم شرکت فرمایند

هنرهای زیبای‌کشور

خانواده های جاوید الهی - رحیمی - نادری - اسمعیل مکرم - فائضی جلیل‌زاده

فوت نابهنگام مرحوم **احمد جاوید الهی** را باطلاع کلیه دوستان و علاقمندان میرساند مجلس ختم مردانه آن مرحوم روز یکشنبه ۱۲ر۱۰ر۳۸ از ساعت ۹ تا ۱۱ وختم زنانه از ساعت ۲ بعد از ظهر روز جمعه ۱۰ر۱۰ر۳۸ در منزل شخصی آنمرحوم واقع در خیابان اسکندری چهار راه گلکار منعقد خواهد بود آ-۳٦۱۳۸ ۱-۲

بعموم‌بازماندگان‌آنمرحوم مصیبت‌وارده راتسلیت میدهیم

بدینوسیله فوت بانو فاطمه سلطان احمدی گرکانی را باطلاع اقوام و آشنایان میرساند مجلس ختم مردانه آنمرحومه روز جمعه دهم دیماه از ساعت ۲ الی ۵ بعد از ظهر در مسجد فاطمیه واقع در خیابان شهباز ده متری ناصری و ختم زنانه صبح همانروز در منزل شخصی واقع در سر آسیاب دولاب خیابان جوادیه مقابل گرمابه رضائی کوچه داوری کاشی ۱۱ منعقد است .

علی احمدی گرکانی - عباس احمدی گرکانی - محمد علی احمدی گرکانی -وسایر خانواده های احمدی -آخرتی- جعفری - همتی - مختاری -شکوری آ-۲۸٤۲۵

بعموم‌بازماندگان‌آنمرحومه‌مصیبت وارده راتسلیت‌میدهیم

شاهنشاه وملکه درشکار گاه‌مخصوص

بقیه از صفحه اول

باد ملکه ایران علاقه و احساسات خود را نسبت باعلیحضرتین ابراز میداشتند .

سپس شاهنشاه و علیاحضرت‌ملکه فرح و همراهان برای صرف ناهار به هتل‌رامسر تشریف فرما گردیدند وبعداز ظهر چون هوای رامسر مه‌آلود بود شاهنشاه و همراهان در هتل استراحت کردند.

مهمانی ناهار کاخ مرمر

امروز برگستروم سفیر کبیر سوئد درتهران به‌خبرنگارمااطلاع دادکه در برنامه اقامت چهارروزه آقای نخست‌وزیر سوئد وهمسرشان درایران تغییر مختصری داده‌شده است .

تغییر مذکور بعلت اینست که احتمال میرود شاهنشاه و علیاحضرت ملکه فرح‌تاروز چهارشنبه در صفحات شمالی باقی بمانند .

آقای ارلاندر نخست‌وزیر سوئد روزپنجشنبه‌بحضورشاهنشاه خواهد رسید.وباتفاق همسر خودبرای‌ناهار میهمان‌شاهنشاه وعلیا حضرت ملکه فرح‌خواهند بود .

این نخستین باراست که علیا حضرت ملکه فرح‌دریك ناهاررسمی سلطنتی شرکت میفرمایند.

روز ۱۷دی

امروز اظهار اطلاع میشد که احتمال میرود علیا حضرت ملکه فرح درمراسمی که روز هفده‌دی در تالار فرهنك برگذار میگردد شرکت فرمایند و نخستین پیام رادیوئی خودرا خطاب به‌بانوان‌ایران ایراد فرمایند .

والاحضرت شاهدخت اشرف‌پهلوی نیز روز هفدهم دی یك پیام رادیوئی خواهند داشت.

آخرین خبر

بعد از ظهر امروز خبرنگار ما از رامسر گزارش داد که شاهنشاه و علیاحضرت ملکه فرح و همراهان بوسیله اتومبیل برای شکاربه‌شاهکلاه شکارگاه مخصوص در لنگرود تشریف‌فرما شدند .

در طول راه عده زیادی از مردم و کشاورزان برای دیدار شاهنشاه و ملکه ایران گرد آمده و عریضه هائی از طرف گروهی از مردم بحضور شاهنشاه و علیاحضرت ملکه فرح تقدیم شد .

شاهنشاه و علیاحضرت ملکه فرح ناهار را در شاهکلاه صرف کرده و بعد از ظهر امروز برامسر مراجعت فرمودند .

نخست وزیر

بقیه از صفحه اول

استراحت پرداخت و ضمنا به کارهای جاری نیز رسیدگی نمود .

مصاحبه تلفنی

امروز خبرنگار ما تلفنی با آقای دکتر اقبال نخست وزیر تماس گرفت و از ایشان درخواست نمود که نتایج سفر خودرا بپاکستان بیان دارد .

آقای دکتر اقبال به خبرنگار ما اظهار داشت : نتایج سفر خودرا به پاکستان اوایل هفته آینده خواهم گفت .

آقای دکتر اقبال شایعه میانجیگری دولت پاکستان رابرای رفع‌اختلاف‌ایران و عراق برسر اروندرود (شطالعرب) تائید نکرد .

امروز گفته شد که ممکن‌است‌آقای دکتر اقبال ظرف امروز و فردا برای عرض گزارش سفر به رامسر عزیمت نموده و حضور شاهنشاه شرفیاب گردد .

عزیمت از «راولپندی»

آقای دکتر اقبال و همراهان دیروز قبل‌از ظهر از «مری » محل ییلاقی در نزدیکی «راولپندی » باتفاق وزیر کشور پاکستان بازدید کردند .

ساعت سه‌و نیم بعداز ظهر نخست وزیر و همراهان رهسپار کراچی شدند .

در فرودگاه «راولپندی» آقای منظور قادر وزیر امور خارجه و بانو واعضای کابینه پاکستان و افسران ارشد برای بدرقه نخست وزیر ایران حضور داشتند .

لزوم تقویت پیمان ...

آقای دکتر اقبال به مخبرین جراید اظهار داشت : در ملاقاتهای من با حضرت فیلدمارشال محمد ایوب‌خان رئیس جمهوری پاکستان و آقای‌منظور قادر ، پیرامون‌مسائل دو کشور گفتگو و تبادل نظر شد .

مابرای سازمان پیمان مرکزی اهمیت فوق‌العاده قائلیم و میخواهیم این سازمان تدافعی بیش از پیش تقویت گردد .

نخست‌وزیر ایران از استقبال گرم ملت و دولت پاکستان درمدت اقامت خود ابراز تشکر و امتنان کرد .

در کراچی

نخست‌وزیر و همراهان بعداز خدا حافظی و انجام مراسم احترامات نظامی باهواپیما عازم کراچی شد .

در فرودگاه کراچی نیز از نخست وزیر ایران استقبال بعمل‌آمد و آقای دکتر اقبال و همراهان‌پس‌ازصرف شام در فرودگاه کراچی ساعت ۹ ونیم رهسپار تهران شد .

برای جلوگیری از نامه پرانی

برای رفع مشکلات اداری ونامه‌نویسی طولانی بین وزارتخانه‌های کشور وبازرگانی ووزارت دارائی امروز کمیسیونی باشرکت آقایان وزراء کشور وبازرگانی دروزارت دارائی تشکیل شد.

دراین کمیسیون‌مقررشد که حتی‌المقدورازنامه‌نویسی بین‌وزارتخانه‌های مذکور خودداری شود ومشکلات موجود درکمیسیون مزبور که ماهی یکبار دروزارت دارائی تشکیل میشود بررسی گردد.

گشایش سینما امپایر

ساعت ۷بعدازظهر دیشب طی مراسم باشکوهی سینما امپایر که‌از سینماهای جدیدالتاسیس‌می باشد افتتاح گردید.

دراین مراسم عده‌ای ازرجال و معاریف وارباب جراید شرکت داشتند وفیلم «شبهای اروپا» که‌از محصولات خوب‌اروپائی می‌باشد بعنوان برنامه افتتاحیه معرفی و بمعرض نمایش گذارده‌شد.

در شورایعالی کشاورزی

۳۰ نفر از منتخبین شورایعالی کشاورزی عصر دیروز بنا بدعوت آقای مصطفوی مدیر کل وزارت کشاورزی و فرماندار تهران در محل شورا حضور بهم‌رسانیدند . دراین جلسه که آقایان اتابکی و دکتر آموزگار وزرای کشور و کشاورزی حضور داشتند . ابتدا آقای دکتر آموزگار در اطراف اهمیت شورای کشاورزی و همچنین فوائد قانون‌اصلاحات ارضی‌بیاناتی ایراد نمودند وعده کرد که‌نظریات‌صحیح‌شورای کشاورزی را مورد توجه قرار دهد . سپس آقای مصطفوی گزارش جریان انتخابات را بیان داشت و پس‌از اینکه آقای ملك مدنی مطالبی درباره کار های انجام شده شورا اظهار داشت وزرای کشور و کشاورزی و فرماندار تهران جلسه را ترك کردند و شورا بکار خود ادامه داد .

وهیئت رئیسه خودرا بشرح ذیل انتخاب کرد آقای هاشم ملك‌مدنی رئیس وآقایان مصطفی‌زاهدی و نورافشار نواب رئیس .ضمنا انتخاب سه‌نفر از اعضا برای شرکت در هیئت عالی اصلاحات ارضی به‌بعد ازتصویب قانون موکول گردید.

عکسی ازجلسه شورایعالی‌کشاورزی هنگامیکه آقای دکترآموزگار صحبت‌میکند

خبری که باید مورد توجه دختران جوان واولیاء آنها قرارگیرد

این زن دختران دبیرستانی راگول میزد

دختر شانزده ساله‌ای گریه‌کنان نزد مدیره دبیرستان‌آمدوپرده ازاین ماجرا برداشت

پری میگفت: یك افسر ارتش وقتی دید میخواهم وارد استودیوشوم‌گفت: اینجا جای تونیست

نورآفاق پری را برای شرکت درمجلسی باحضور هنرپیشگان سینما دعوت کرده بود

امروز زنی بنام نورآفاق شاکر که‌خود راهنرپیشه سینما معرفی‌می کند باصدور قرار لازم از طرف بازپرس ناحیه ۵دادسرا باتهام‌اغفال دختران دبیرستانی بزندان فرستاده شد واین قرار مورد موافقت آقای صدوقی دادیار ناحیه قرار گرفت

دختری شکایت میکند

ماجرای این پرونده که‌از هرجهت قابل توجه است وباید مورد توجه دختران جوان واولیاء آنها قرار گیرد از اینقرار است:

چندروز پیش دخترشانزده‌ساله‌ای که‌دریکی ازدبیرستانهای دخترانه تهران تحصیل میکند بمدیره دبیرستان مراجعه کرد ودرحالیکه بشدت نگران بود ماجرائی راشرح داد.

این دختری که‌پری‌نام دارد اظهار داشت: چندی پیش درمنزل یکی‌از رفقایم بازنی بنام نورآفاق شاکر آشناشدم که خودرا هنرپیشه فیلم های فارسی معرفی میکرد .وقتی صحبت ازهنرپیشه‌هاشد من نام‌دو-هنرپیشه زن ومردرا برده گفتم‌آنها رامی‌پسندم ،نورآفاق باشنیدن حرفهای من گفت اگربخواهی‌من میتوانم ترابا‌آنها آشنا کنم.

اینجا جای شما نیست

پری سپس اضافه کرد :من به نورآفاق گفتم اجازه ندارم عصرها ازمنزل بیرون بیایم او گفت‌عیبی ندارد من بمدرسه می‌آیم واجازه میگیرم. صبح‌روز بعد نورآفاق به دبیرستان آمد وخودراعمه من‌معرفی کرد وبه‌بهانه‌ای اجازه بیرون‌آمدن مراازمدرسه گرفت وباهم بیرون آمدیم آنوقت نورآفاق گفت که باستودیوی اطلس میرویم ،موقعی که میخواستیم وارد استودیوشویم یك افسر ارتش مارادید وروبمن کرده پرسید دخترخانم کجامیروی؟ وقتی باوجواب دادم گفت: زود-برگرد اینجا، جای شمانیست. نور-آفاق اعتراض کرد ولی افسرارتش گفت، اگربرنگردید به پاسبان اطلاع میدهم وماناچار برگشتیم.

درمجلس هنرپیشگان!

پری این دختر شانزده‌ساله ادامه جریان‌را بمدیره دبیرستان چنین شرح‌داد :یکی‌دوبار دیگرنیزنورآفاق من‌راباخود باینطر فوآنطرف برد تااینکه پریروز بمن یك لاك ناخن ویك گیره سرداد وگفت پس‌فردا عده‌ای ازهنرپیشه‌ها درکرج‌هستند ومجلسی دارند توهم ناخنهایت را لاك بزن وبیا که‌باهم برویم .من پس‌از شنیدن این پیشنهاد بمنزل دوستی که باراول در آنجا بامهر آفاق آشناشده بودم رفتم ونظرش راپرسیدم او جواب داد: عیبی‌ندارد من هم از اینجاها زیاد رفتم ،برو بهت خوش میگذره...

پری درحالیکه اشك از چشمانش سرازیر بود بمدیره دبیرستان گفت من حالا بجای رفتن به‌کرج نزد شماآمدم.

تحویل پلیس شد

مدیره دبیرستان پس‌از شنیدن گفته‌های پری باو اظهار داشت‌باید ترتیبی دادکه نورآفاق رابه‌بینیم.

بالاخره قرار شدکه پری‌نورآفاق رابه‌بهانه گرفتن اجازه بدبیرستان بیاورد. این عمل انجام‌شد.وموقعی که‌نورآفاق بدبیرستان آمد مدیره دبیرستان ویرا به‌مامورین کلانتری ۲۳ که قبلا اطلاع‌یافته بودند تحویل داد.

امروز از نورآفاق شاکر درناحیه ۵بازپرسی تحقیقاتی بعمل آمد و نامبرده بقرار صدهزار ریال‌وثیقه تحویل زندان شد.

خبرنگار ماکسب اطلاع کرده است‌که آقای کوثری مدیر کل فرهنك استان نیز شکایتی‌درهمین مورد تقدیم دادستان تهران کرده است.

تحقیقات دامنه‌دار

تحقیقات مقامات قضائی در این باره ادامه دارد واحتمال میرودکه برای کشف حقیقت ماجرا واطلاع از دامنه عملیات نورآفاق‌وهمکاران وی اقدامات دیگری نیز صورت گیرد.

حوادث و وقایع

زنی سه قلو زائید

سه قلوها دردستگاه مخصوص ومادرآنها

نیمه‌شب گذشته زن۳۰ساله‌ای بنام ملیحه صالحی در بیمارستان حمایت مادران ونوزادان سه قلو وضع‌حمل کرد .

نوزادان سه‌قلو دو دختر ویك پسر میباشند وپدرآنها بنام اژدر شهبازی پرستار بیمارستان بوعلی می‌باشد .

ملیحه هشت‌سال‌قبل‌ازدواج کرده وسه فرزند دیگر که‌دوپسر ویك دختر می‌باشند دارد .

سه‌قلوها نارس‌بودند وازاینجهت در دستگاه مخصوصی قرار داده شده‌اند . تاپس‌از رسیدن بوزن‌دو کیلو ازدستگاه خارج گردند .

یکی‌از سه‌قلوها درمنزل بدنیا آمدو چون وضع‌حمل بطورطبیعی انجام نشده‌بود ملیحه ببیمارستان منتقل گردیدو دونوزاد دیگر در بیمارستان بدنیا آمدند

مادرسه‌قلوها بفوریت برای‌بچه های‌خوداسم گذاشته وپسررامنصور ودخترهارا میترا وویدا نامیده‌است.

نفرینی که فورا مستجاب شد!

دیشب مرد پنجاه و هشت ساله‌ای بنام محمد شهامت فرزند عباسعلی که در میدان مهام زیرآوار مانده و مجروح شده بود در بیمارستان سینا بستری شد . او بمامورین کلانتری گفت : برای انجام یك عمل ضروری بگوشه میدان رفتم روی‌دیوار نوشته شده بود «لعنت برپدر و مادر ....» ، من‌موقعی که مشغول خواندن این جمله بودم ناگهان دیوار خراب شدو من زیر آوار ماندم .

مامورین کلانتری بیست چون محمد اقرار کرده بود که‌در محل ممنوعه‌ای خلاف انجام داده است پرونده ویرا به دادگاه بخش فرستادند !

جاعلین سند بزندان محکوم شدند

آخروقت دیروز شعبه دوم دادگاه عالی جنائی پس‌از چند ساعت مشاوره سیدحسین قدمی رابهشت‌ماه وسیدعبداله رابه‌شش ماه زندان محکوم کرد ودونفرازهمدستان این دونفررا بعلت فقددلیل تبرئه کرد.

سیدحسین قدمی چندماه قبل باتهام جعل سند باتزویر در دماوند تحت تعقیب دادسرا قرار گرفته وباپرونده تحویل دادگاه جنائی مرکز شده بود.

تبدیل بافسد!

امروز مردی بنام محمود مختاری باتهام دایر کردن محل استعمال افیون درشعبه سوم دادگاه عالی جنائی‌به سه ماه زندان محکوم شد . محمود چند ماه قبل خانه خود واقع در گسود چهار گوشه را که قمار خانه بود تبدیل به شیره کشخانه کرد مو از مشتریان پذیرائی میکرد !

نتیجه سرعت

امروز شعبه دوم دادگاه عالی جنائی برای رسیدگی بپرونده‌مردی بنام محمود نبی‌زاده که چندماه‌قبل باتهام قتل غیرعمد تحت تعقیب دادسرای تهران قرار گرفته بود تشکیل گردید .

بموجب کیفر خواست دادسرای تهران چندی قبل هنگامیکه محمود بااتومبیل خود ازخیابان خراسان عبور میکرد بادوچرخه سواری‌بنام علی‌خطیبی تصادف کرد وموجب مرگوی گردید .

امروز دادگاه برای رسیدگی باتهام محمود تشکیل جلسه داد و اورا ازلحاظ اینکه درحین‌تصادف سرعت‌داشته به‌هیجده ماه زندان وسی هزارریال جریمه نقدی‌محکوم کرد .

۳۰۳۵۶۹
تلفن سرسیم سرویس حوادث

یکی معلق شد ودیگری درهم شکست!

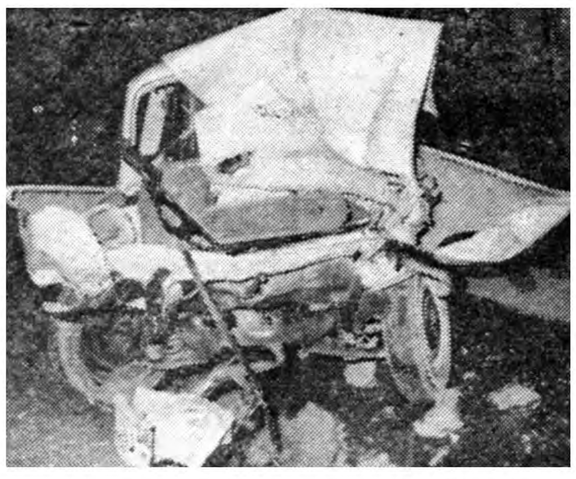

اتومبیل پس ازبرخورد بدرختها باین صورت درآمد

ساعت ۵بعدازظهر دیروز اتومبیل شخصی شماره ۲۱۴۳۳ برانندگی آقای ناصر عاطفی در حالی که از جاده پهلوی عازم تهران بود، در ایستگاه جانسپار بشدت بااتومبیل استیشن شماره۳۰۹۱۰ تصادف کرده ازجاده منحرف شد وسپس‌باشدت بدرختهای کنار جاده برخورد کرد راننده سواری نیزدراین واقعه‌مجروح شد.

تصادف دیگر

همچنین مقارن ساعت ۳بعدازظهر دیروز اتومبیل شخصی شماره۱۹۵۷ آبادان که‌از تهران عازم شمیران بود درایستگاه محمودیه جاده پهلوی بااتومبیل سواری کرایه شماره ۸۴۰۶ برانندگی فریدون شاهسار که‌درحال دورزدن بود تصادف کرد.

شدت تصادف‌بحدی بود که‌اتومبیل کرایه واژگون شد واتومبیل‌شخصی نیز خساراتی دید.

حوادث روز

سقوط ازپله

دیشب زن شصت ساله‌ای بنام‌فاطمه خلیلی که دراثر سقوط از پلکان‌در بخش بیست مجروح شده بود در بیمارستان حکیم‌الملك درگذشت .

شهین سوخت

عصردیروز جنازه دختر بچه ۶ ساله ای بنام شهین فرزندعباس‌که در حوالی شهرری براثر سوختگی درگذشته بوددر اداره پزشکی قانونی مورد معاینه قرار گرفت و جواز دفن صادر شد

دوتصادف

امروز جنازه دو نفر باسامی رمضان نژادیان واسماعیل منطقی فرزند ابوالقاسم که‌اولی درچالوس ودومی درجاده کرج براثرتصادف بااتومبیل درگذشته‌بودند بوسیله آقای مصطفوی مورد معاینه قرار گرفته جوازدفن‌بنام آنان صادرشد

در۲۴ ساعت گذشته :

۱۶ نفر دراثر حوادث مختلف‌مجروح‌شدند

در ۲۴ ساعت‌گذشته‌دونفر باسامی قاسم صفاری فرزند عبداله و عباس پرهیزکار فرزند محمد حسین در اثر حوادث رانندگی ودونفر بنام محترم نیکوئی فرزند محمد و کاظم‌تهرانی فرزند غلامعلی دراثر سقوط ازبلندی وسه‌نفر بنام یحیی‌درخشانی‌وبهجت ضیاء و فاطمه مبشری درنتیجه سوختگی و ۹نفر باسامی‌علی یزدانی علی‌اکبر رضائی، علی نباتی ، مهری تقیان ، علی دانائی ، علیرضاحکیمی، محمد شادی ، یداله گیتی ، ناصر حقیقی بعلت حوادث جرئی دیگر مجروح شدند .

در شهرستانها

عمق یابی خلیج فارس

بندر بوشهر -خبرنگار اطلاعات در بنادر جنوب گزارش میدهد ناو نه هزار تنی آمریکائی حامل چندین ناوچه تند رو و هلیکوپتر که در جزیره خارك لنگر انداخته است دو ناوچه خود را که هم در خشکی وهم در دریا حرکت میکنند همراه بایك فروند هلیکوپتر ببوشهر اعزام‌داشت ناوچه های اعزامی در نزدیکی‌فرودگاه بوشهر از دریا بساحل آمدند و با پیمودن چند خیابان بگمرك بندربوشهر رفتند و سپس بصوب «چنارك» واقع در سی کیلو متری بندر بوشهر به حرکت در آمدند با سر نشینان این ناو چه هایکنفر افسر ایرانی همراه است و وظیفه سرنشینان ناوچه های مزبور عمق یابی خلیج فارس ،سنجش آب و تعیین جذ رومد آن میباشد .

تصادف باعابر

طبق گزارش خبرنگار اطلاعات ساعت شش بعد از ظهر دیروز اتومبیل شماره ۱۹۳۴۱ برانندگی سید محمود در جاده مهر آباد نزدیك شرکت پپسی کولا با عابری بنام اسمعیل فرزند ابوالقاسم تصادف‌کرد و او را بسختی مجروح نمود مجروح را برای معالجه به بیمارستان پهلوی منتقل کردند ولی دو ساعت پس از تصادف بر اثر شدت صدمات وارده جانسپرد راننده دستگیر گردید تا تحت تعقیب قرار گیرد .

دستگیری قاتل

اهر- گزارش خبرنگار اطلاعات حاکی‌است که‌اسلام‌فرزند کربلائی‌محمد ساکن قریهٔ «ون آباد» از توابع اهر طی زد و خوردی عزیز فرزند محمد یکی از جوانان همان قریه را بضرب چاقو از پای در آورد و متواری شد قاتل بوسیله مامورین ژاندار مری‌اهر دستگیر گردید و قضیه تحت تعقیب قرار گرفت .

تیمسار سپهبد علوی‌مقدم رئیس شهربانی‌کل‌کشور هنگام افتتاح کلاس رانندگان ارتشی

مربوط به خبر صفحه ۱۸

سفیر هند از جنوب بتهران بازگشت

امروز آقای «کال» سفیر کبیر هند در ایران از سفر ده روزه خود بصفحات جنوب بتهران بازگشت .

آقای کال در این سفر از شهر های بندر عباس -یزد - کرمان - اصفهان و شیراز بازدید نموده است .

جنازه مرحوم پاکروان بخاك سپرده شد

مقارن ساعت هفت و نیم صبح امروز جنازه مرحوم پاکروان از رم به تهران حمل شد در فرودگاه جمع کثیری از رجال و صاحبمنصبان عالیرتبه وزارتخارجه و افسران سازمان اطلاعات و امنیت کشور واقوام و بستگان آن مرحوم حضور داشتند . جنازه مرحوم پاکروان پس از انجام تشریفات مذهبی به شمیران‌حمل ودر آرامگاه ظهیرالدوله بخاك سپرده‌شد.

تقدیر ازیك ورزشکار قدیمی

ساعت پنج بعدازظهر روز سه‌شنبه هفتم دیماه مجلس جشن باشکوهی درباشگاه بانك ملی ایران بمناسبت تجلیل وتقدیر از آقای سیدهاشم خاتم‌زاده برپاگردیده بود دراین جشن تیمسار سپهبدجهانبانی وجمعی ازشخصیت های ورزشی حضور داشتند بعداز برگزاری ورزشهای باستانی آقای کاظمینی طی نطق‌خود مشخصات ورزشی آقای خاتم زاده وکوششهای اورادرراه ورزش یاد نمود.

درخاتمه نیز قالیچه نفیسی که بوسیله بانك کشاورزی تهیه شده بود بوسیله تیمسار جهانبانی به‌آقای خاتم‌زاده اهداء گردید.

ورود

- آقای دکتر هشترودیان ازمسافرت اروپا
- آقای منصور اردلان‌وکیل‌دادگستری ومشاور حقوقی اداره اوقاف ازسنندج

خروج

- آقای خلیل اسفندیاری بختیاری سفیر کبیر شاهنشاهی ایران درآلمان غربی به کلنی .
- تیمسار سرلشکر ارفع سفیر ایران در ترکیه بآنکارا
- آقای دکتر مهدی نامدار رئیس دانشکده دارو سازی باروپا
- آقای‌سوفر فروزان رئیس هیئت مدیرهٔ کانون خیرخواه باروپا
- آقای‌شاهرخ مافی برای تکمیل تحصیلات باهواپیمابانگلستان
- آقای اسمعیل سامنی مستشارسابق دیوان‌کشور بانگلستان

درباشگاه مهرگان

بقیه از صفحه اول

آورده‌اید، روش بزرگان چنین‌است سپس آن شخص که‌کسی جز آقای علی‌اصغر حکمت استاددانشگاه نبود باتفاق آقای درخشش به‌سالن سخنرانی باشگاه مهرگان رفت تا باآغاز صحبت بانتظار حضاری که برای استماع سخنرانی وی ازساعتی قبل درسالن گرد آمده بودندپایان دهد.

آقای حکمت موضوع سخنرانی خودرا «زندگی وشرح وحا لوعقاید تولستوی» نویسنده شهیر وبزرك روسیه انتخاب کرده بود.

وی ابتدا اوضاع سیاسی وجغرافیائی روسیه زمان نویسنده رابیان نمود وسپس رشته سخن را به زندگی تولستوی کشاند ودرباره خانواده ومشاغل وآثار وعقاید مختلف وی مطالبی ایراد داشت.

وی درپایان عقیده «تولستوی» را پیرامون موضوع اصلاح ارضی‌بیان داشت وخطاب به نمایندگان مجلسین که جزو حضار بودندگفت درحال حاضر که قانون تحدید الکیت مطرح است خوب است آقایان نظریه تولستوی و«هانری جونز»را که درباره ایجاد این‌رفرم عقایدی دارند بررسی کنند.

تولستوی دراین‌باره میگوید«می باید از تجمع جلوگیری شود» سخن‌ران درحدود یکساعت صحبت کرد ودرباره اثر معروف تولستوی موسوم به «جنك وصلح» اظهارنمود که‌فیلم آن درهندوستان نمایش‌داده شد وباوجود اینکه نمایش فیلم حدود شش‌ساعت طول‌میکشید مردم اظهار خستگی نمینمودند.

طی چندروز اخیر

۲ میلیون پاکت وکارت تبریك‌ازگوشه وکنار دنیا بایران رسیده است

اینروزها بمناسبت عید کریسمس وژانویه فعالیتهای شبانه روزی انجام میشود کارکنان اداره امور پست خارجی بافعالیتهای مداوم خود سعی دارند در عمل ترجمه پاکات رسیده وتوزیع آنها تسریع شود .

از شانزدهم آذرماه که سیل‌پاکت های کارت تبریك از نقاط مختلف دنیا تا دیروزبایران سرازیر شده۵۸۵۸ کیسه مرسوله هوائی و زمینی از خارج رسیده که فقط دومیلیون از محتویات آنها نامه و کارت تبریك بوده‌است .ودر انبار توده‌های انبوهی از مرسولات خارجی بچشم میخورد در این انبار پاکتهای رسیده ازکلیه نقاط دنیا تجزیه شده برای ترجمه ارسال میشود دو اطاق جنب انباروجود دارد که ۲۲ کارمند زن و دوکارمند مرد در آن مشغول ترجمه پاکتهاهستند هرزن روزانه ششصد تا هفتصدپاکت ترجمه میکند و مردها این تعداد را به هزار پاکت در روز رسانیده‌اند .

در همین مدت ۲۰ روز متجاوز از شصت هزار بسته که محتوی‌دویست وپنجاه هزار کارت تبریك بودبمناسبت عید کریسمس و ژانویه وسیله پست تهران بخارج از کشور فرستاده شده است .

شکومین
ساعت ۱۰ در زیردریا
آ-۳۶۰۶۶ سازمان فاکوپا

رستوران مجلل کاکادو بمدیریت آقای غلامحسین فداکار همه روزه ناهار بامینوی کامل بانضمام چلوکباب مخصوص کاکادو وشبها موزیك‌فرنگی‌با برنامه‌های عالی ومتنوع ازخانواده‌های محترم پذیرائی میکند.

کلیه ساکنین محلات نارمك ووحیدیه وخیابانهای شمال غربی تهران
فردا «اطلاعات هفتگی» را برای دیدن قیافه واسم خودشان درصفحات آن مجله خریداری میکنند ونگهمیدارند

صدها رقم فانوس ولوازم دکوراسیون برای شب‌نشینیها- جشنها وعروسیها
ازآلمان رسید برای تماشا وخرید بدفتر تجارتی - دکترشریف خیابان پهلوی چهارراه‌شاه کوچه‌ملك نمره ۳۷ بعدازظهرها مراجعه فرمائیدتلفن۴۰۴۵۹

راه‌آهن ایران وترکیه ازروی دریاچه زیبای وان میگذرد

قطارهای راه‌آهن بااستفاده ازقایق‌های متحرك از دریاچه خواهد گذشت

امروز یك مقام مطلع دروزارت راه به‌خبرنگارما گفت که‌اقدامات مجدانه‌ای ازطر ف‌وزارت‌راه ایران وترکیه برای ارتباط راه‌آهن‌ها بین دوکشور بعمل می‌آید.

مقام مزبور افزودکه در مسافرت اخیر تیمسار سرلشگرانصاری وزیر راه به‌کشور ترکیه در باره اتصال راه‌آهن وامتداد راه ترانزیتی ایران ترکیه باوزیران مواصلات وفوائد عامه ترکیه گفتگو شد و کارشناسان دوکشور نیز تبادل‌نظر نموده واز هرلحاظ اتفاق نظر حاصل گردیده است.

اکنون بموجب قانون ،اعتبار لازم برای ساختمان شصت کیلومترراه آهن بین «شرفخانه» و«قره تپه» تامین شده وساختمان چهل کیلو مترآنرا بمناقصه گذارده‌اند وبرای ساختمان نود کیلومتر دیگر از ایستگاه قره‌تپه تاقطور درمرزترکیه عملیات نقشه‌برداری انجام گردیده است.

اقدامات دولت ترکیه

دولت ترکیه نیز بنوبه خود برای اجرای این طرح مشغول زیرسازی درطول یکصدکیلو متر‌راه آهن‌است واکنون ماموران ازایستگاه «مرش» تاایستگاه «تاتوان» مشغول ساختمان میباشند وتاکنون بیست‌وپنج درصد عملیات زیرسازی این قسمت‌خاتمه یافته است.

ازروی دریاچه‌وان

راه‌آهن ایران ترکیه از روی‌دریاچه وان خواهد گذشت وبرای عبور از این دریاچه از قایق‌های متحرك‌که قطارراه آهن روی آن قرار داده می‌شود استفاده می‌گردد از شهر زیبای وان تامرزایران صدوبیست کیلومتر راه‌است، نقشه برداری‌و تعیین مسیر انجام واعتبار لازم نیز تامین گردیده است، راه آهن ایران ترکیه موج بارتباط راه‌آهن ایران باراه آهن های‌اروپا خواهد شد واین راه درامستان آذربایجان غربی تحول عظیم اقتصادی وصنعتی بوجود خواهد آورد چون این استان بمناسبت شرایط‌خاص طبیعی‌مستعد برای احداث کارخانه‌های صنایع سنگین است‌تاکنون بعلت عدم دسترسی براه آهن پیشرفت‌محسوسی دراین مورد مقدور نگردیده وامتداد راه‌آهن وراه‌ترانزیتی کمکهای موثری برشد اقتصادی این استان خواهد کرد.

دنباله خبرهای اقتصادی

سالنامه‌گمرك سه ماه زودترمنتشر شد

دراین سالنامه کوشش‌شده تاآمار واطلاعات اقتصادی کشور دقیق‌تر ومشروح‌تر باشد

امروز سالنامه گمرك از طرف‌اداره‌آماروامورا‌قتصادی‌گمرك منتشر شدباین‌ترتیب سالنامه تقریبا سه‌ماه زودتر ازسال گذشته انتشاریافت کوشش گمرك دراین باره شایان‌تقدیر میباشد چون سالنامه گمرك نشریه‌ای است‌که مورد استفاده همه دستگاههای اقتصادی داخلی و خارجی است کامل‌بودن وصحیح‌بودن وزودمنتشرشدن آن اهمیت فوق‌العاده‌ای دارد.

آقای جمهری رئیس اداره‌آمار وامور اقتصادی گمرك دراین مورد اظهار داشت سالنامه جدید کامل‌تر ودقیق‌تراز سالنامه قبل است و کوشش شده‌که زیباتر وباگرافورهای زنده‌ومشخص تهیه شود .اداره کل گمرك سعی میکند که‌سالنامه امسال‌راتا اواخر خرداد سال آینده منتشر کند زیرااداره آمار مجهز به‌ماشینهای الکتریکی ودستگاههای مدرن ماشینی شده که‌خودتسهیلات زیادی درکار تهیه سالنامه‌ایجاد میکند.

درسالنامه جدیدبرای پیداکردن مطالب‌آن ترتیب خاصی داده‌است تفکیك کالاهای صادراتی وواردانی هم زیادتراز سال سالنامه‌قبل‌میباشد

برای حمل کالاهای ایران بهندوستان

دولت پاکستان واگن‌هائی مخصوص اختصاص داد

خبر نگار ما از پاکستان اطلاع می دهد که دولت پاکستان موافقت نموده که تعدادی واگن برای حمل کالا های تجار ایرانی از زاهدان به هندوستان و عبور آن از پاکستان بطور ترانزیت اختصاص دهد .

از چندی قبل کالاهائی که بمقصد هندوستان از راه زمینی حمل میگردید در اثر عدم وجود واگن در زاهدان انبار می شد . این‌معطلی همیشه زیان هائی متوجه بازرگانان میکرد . لذا بازرگانان از دولت تقاضا داشتند که با مقامات پاکستانی مذاکره کرده و ترتیبی برای حمل این کالا ها بدهند .

بدنبال همین تقاضا ها بدستور دولت هفته قبل وابسته اقتصادی سفارت ایران در پاکستان با مقامات دولتی پاکستان ملاقات و مذاکره کرد در نتیجه دولت پاکستان موافقت نمود تعدادی واگن برای حمل کالا های ایران از زاهدان به مقصد هندوستان اختصاص دهد .

اعزام ٦ نفر از دهیاران بنگاه عمران بامریکا

شش نفر از دهیاران بنگاه عمران طبق برنامه مبادله جوانان کشاورز بامریکا اعزام خواهند شد .

هزینه رفتو آمد این دهیاران را موسسه بنیاد فورد درایران بعهده گرفته واین عده شش ماه درمیان خانواده های کشاورز امریکائی بسر خواهند برد .

و پس‌از آن برای خدمت در دهات بایران بازمیگردند . پنج تن از دهیاران مرد و یکنفر از آنها زن میباشد که از میان دهیاران زن انتخاب شده است .

aluminium

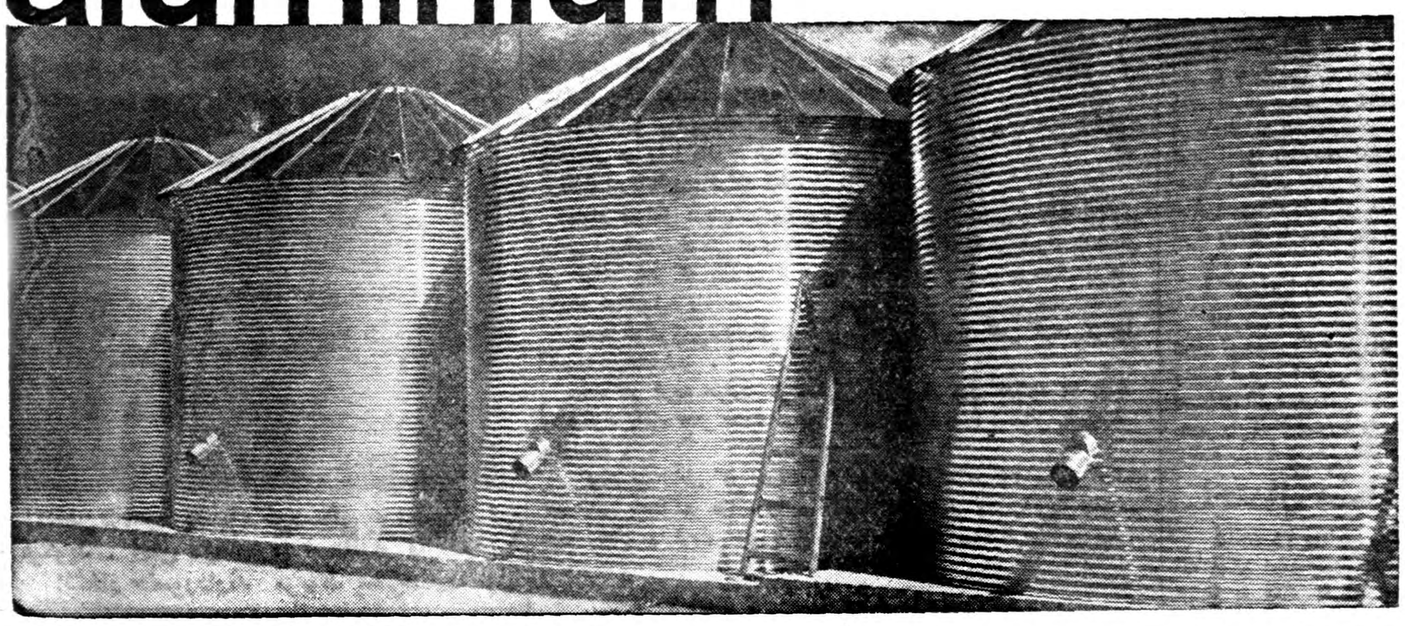

سیلوهای آلومینیومی برای‌انبارکردن غلات

انبار کردن مقادیر زیادی غله درسیلوهای آلومینیومی از هرلحاظ مقرون بصرفه می‌باشد ـ زیرا آلومینیوم از تاثیر شرایط جوی نامساعد جلوگیری میکند ـ زنك خوردگی پیدا نمیکند ـ واز هر حیث طبق اصول بهداشت می‌باشد . غلات محتوی سیلوهای آلومینیومی همواره خشك و خنك باقی مانده ودور ازانواع مختلف حشرات موذی نگهداری میشوند .

امروز میلیونها تن غله در سراسر دنیا در سیلوهای آلومینیومی انبار میشود واین سیلوها به‌آسانی درهرنقطه‌ای که لازم باشد نصب میشوند ودرصورت لزوم بسهولت پیاده کردن آنهاهم کار بسیار آسانی می‌باشد ـ بعلاوه این سیلوها هیچگونه هزینه نگاهداری و تعمیر یارنك کردن نخواهند داشت .

این تنها یکی ازموارد استعمال بیشمار فلز همه کاره آلومینیوم می‌باشد ـ زیرا آلومینیوم میتواند بطرق گوناگون دیگر هم احتیاجات شمارا برآورد :برای هرگونه اطلاعات اضافی به‌نماینده ما درایران مراجعه فرمائید ـ کمپانی آلکان ـزوریخ (سویس) .

نماینده انحصاری درایران:

شرکت سهامی ایرانشهر ـ تهران نزدیك میدان فردوسی ـ تلفن: ٦٠٣٠ـ٣

آلومینیوم فلزی‌است سبك‌که سنگین‌ترین کارها را بنحواحسن برای شما انجام میدهد

آـ٣٤٠٣٠ ١ـ٣

(تصویربالا: منظره‌ای ازسیلوهای آلومینیومی درانگلیس)

سوگند برای‌کار تثبیت قیمت‌ها

بطوریکه قبلااطلاع داده شد کمیسیونی‌مرکب از وزیران‌کشور ـ گمرکات و انحصارات ـ کشاورزی ـ بازرگانی ـ و رئیس بانك ملی ایران برای مطالعه در اطراف تثبیت قیمتها و جلوگیری از احتکار تشکیل شده‌است ، ضمنا درنظر است که عده‌ای از افراد صالح و وارد بکار و خبر ه‌برای تعیین نرخ اجناس انتخاب شوند و باادای‌سوگند دراین امر خطیر اقدام بنمایند و بااین ترتیب امیدواری هست که هم بهای اجناس بطور عادله تعیین شود و هم وضع طوری باشد که باعث نایابی و احتکار اجناس نگردد.

«زندانی قلعه قهقهه» کارش تمام شد

وداستان تازه «بانوی سربه‌دار» که نظیرآن تاکنون در مطبوعات ایران منتشر نشده‌است بقلم حمزه سردادور نویسنده افسانه قاجار و زندانی قلعه قهقهه از فردا در مجله «اطلاعات هفتگی» بجای آن داستان چاپ شده‌است

امشب

سینما نیاگارا — سینما رکس

چوپان

سینماسکوپ

رنگی

دوبله

بفارسی

در ایتالیا

کمدی عشقی

وپرحادثه یك

فیلم نو باداستان

شیرین عشقی

دیالوك کمدی

موزیك دلپسند

وصحنه‌های

زیبا وپرحادثه

گلن فورد: بیگانه‌ای دلیر که در همه جای شهرما صحبت از دلاوری ، بذله‌گوئی، عشق ورزی وسیمای‌مردانه وجذاب اوست

شرلی مك‌لین: ستاره آشوبگر وجسورکه باین بیگانه عشق میورزد وباگستاخی وشیرین زبانی خود شمارا سرشار ازشادی میسازد.

لسلی نیلسن ـ میکی شانکسی کمدین محبوب

درشاهکار ١٩٥٩ متروگلدوین مایر ـ فیلمیکه درهفته اول رکورد فروش فصل را بدست آورده‌است

اگر درزندگی انسانها فقط چند لذت وجود داشته باشد

یکی از آنها مسلما استحمام است

آب گرم کن جنرال آب گرم خانه را بطور اتوماتیك آماده ساخته وبرای استحمام وهرگونه شستشو آب گرم مورد نیاز را در دسترس شما میگذارد .

بزودی آب‌گرم‌کن‌های ٤٥ گالنی جنرال ببازار می‌آید

محل فروش: نمایشگاه شرکت سهامی جنرال مکانیك ، خیابان شاهرضا نبش کوی دبیرستان البرز وفروشگاههای بزرك درتهران وشهرستانها آـ٣٦٠٥٦

درایستگاه راه‌آهن شاهی دوشیزه خردسالی به اعلیحضرتین خیرمقدم میگوید . آقای ذوالفقاری استاندار مازندران افتخار حضوردارند مربوط بخبرصفحه اول

پیام آیزنهاور برئیس سنا

این تلگرام ازطرف رئیس جمهوری ایالات متحده خطاب به‌آقای صدرالاشراف رئیس‌سنا مخابره گردیده است :

مورخه ۱۸ماه دسامبر ۱۹۵۹ ازپاریس

جناب آقای محسن صدر رئیس مجلس سنای ایران ـ تهران ـ از افتخاریکه نصیب اینجانب برای‌نطق در پارلمان ایران و ملاقات جنابعالی وآقایان اعضاء مجلسین سناو شورایملی گردید خیلی‌خوشوقت ومشعوف هستم ووسیله این یادداشت صمیمانه‌ترین تشکرات خود را از محبتها و پذیرائیهای جنابعالی در مدت اقامت خیلی کوتاه خودتقدیم مینمایم.

باتقدیم احترامات و تشکرات ـدوایت ایزنهاور

نخستین سفیرکبیر نروژ درتهران

خبرنگارسیاسی ما اطلاع‌میدهد که آقای ایوارلاند وزیر مختار و نماینده فوق‌العاده نروژ درایران بزودی اوراق استوارنامه خودرا بعنوان اولین سفیر کبیر نروژ در تهران بحضور شاهنشاه تقدیم خواهدکرد .

طبق تصمیمی که از طرف‌ایران و نروژ گرفته شد دوکشور بمنظور توسعه روابط ، نمایندگیهای سیاسی خودرا بدرجه سفارت کبری ارتقاء خواهند داد .

جلسه علنی سنا

امروز اطلاع داده شد که مجلس سنا ساعت نه و نیم صبح روز شنبه جلسه علنی دارد .

مجلس ترحیم مرحوم مرتضی‌قلیخان صمصام بختیاری

ساعت ده‌صبح امروز مجلس ترحیم مرحوم مرتضی قلیخان صمصام بختیاری درمسجد سپهسالار منعقد گردید.

والاحضرت شاهپور احمد رضا پهلوی از طرف اعلیحضرت‌همایونی دراین مجلس شرکت داشتند. همچنین حضرت‌آیت‌اله بهبهانی، روساء ونمایندگان مجلسین، امراء ارتش، بازرگانان، روحانیون وحجج‌اسلام وگروه زیادی ازرجال سیاسی ونظامی وطبقات مختلف مردم در مجلس ترحیم مرحوم صمصام بختیاری حضور یافته بودند.

مقارن ساعت دوازده پس‌از سخنرانی آقای فلسفی پیرامون خدمات اجتماعی وملی آن‌مرحوم مجلس ترحیم بدستور والاحضرت شاهپور احمدرضا برچیده شد.

رادیو ترانزیستوری توریست
Turist
۴ موج . باجمیت ریال
بهزینه درماه . مشهور
درسراسرجهان
مرکزپخش : مارشال رادیو ـ جنرال رادیو ـ چشمت شهرداری

مژده‌بعلاقمندان کنسرو ومربا

انواع کمپوت و مربا محصول جدید کارخانجات کنسرو سازی مشهد و اصفهان که‌با رعایت کامل‌بهداشتی وبهترین وجهی تهیه شده‌در معرض فروش گذارده شده است مصرف کنندگان محترم میتوانند برای خرید جزئی به :

فروشگاه شماره ۱ میدان بهارستان
فروشگاه شماره ۲ خیابان آمل ـ کوچه‌دقت

وبرای خرید کلی بمحل شرکت خیابان آمل کوچه دقت تلفن ۳۷۴۰۱ مراجعه فرمایند.

آ ـ ۳۴۵۵۶ ۱ـ۵ شرکت سهامی موادغذائی و شیمیائی‌ایران

پیش بینی وضع هوا

هوای تهران‌گرمتر خواهدشد

پیش بینی وضع هوای ایران تاظهر فردا طبق گزارش بخش هواشناسی فرودگاه مهرآباد بدینقرار است : هوای تهران صاف گاهی همراه با لکه‌های ابر پیش‌بینی میشود و متدرجا از سمت غرب و شمالغرب برمقدار ابرها افزوده خواهد شد .

هوای سواحل دریای مازنداران و خلیج فارس در بعضی ساعات مه‌آلود، نواحی آذربایجان قسمتی ابری وهوای بقیه نقاط صاف گاهی همراه بالکه‌های ابر خواهد بود که بتدریج از سمت شمالغرب و غرب برمقدار ابرها افزوده خواهد شد .

ضمنا هوای شهرستانهای غربی و مرکزی و تهران کمی گرمتر از روز گذشته خواهد شد .

حداکثر درجه حرارت هوای شهر تهران در روز گذشته ۱۲ درجه سانتیگراد بالای صفر (۴٫۵ درجه گرمتر شده‌است) وحداقل آن صفر بوده‌است .

گرمترین نقاطی که ایستگاه هواشناسی دارند در ۲۴ ساعت گذشته بندرعباس باحداکثر ۲۵ درجه سانتیگراد بالای صفر و سردترین نقاطشهر های زنجان و تربت حیدریه باحداقل ۸ درجه سانتیگراد زیر صفر بوده‌است .

سفروالاحضرت فاطمه وسرلشکر خاتمی باروپا

بقرار اطلاع روز شنبه یازدهم دیماه (پس‌فردا) والاحضرت شاهدخت فاطمه پهلوی باتفاق تیمسار سرلشکر محمد خاتمی فرمانده نیروی هوائی شاهنشاهی برای گذراندن ماه عسل به اروپا عزیمت خواهند کرد . گزارش خبرنگار ما حاکی است که امروز تیمسار خاتمی برای‌کسب اجازه از شاهنشاه عازم شمال شدند و ممکن است بعداز ظهر فردا باتفاق والاحضرت شاهدخت فاطمه پهلوی که هم‌اکنون در شمال بسرمیبرند به تهران مراجعت نمایند تاپس فردا به ایتالیا عزیمت نمایند .

فرمانداران جدید

امروز ازطرف وزارت کشور آقایان محمدعلی جنانی بسمت‌فرماندار فردوس ،محمود نجم‌زاده بسمت‌فرماندار ایرانشهر وعبدالحسین رضائی بسمت فرماندار لنگرود منصوب شدند.

بطوریکه خبرنگار ماکسب اطلاع‌نموده قرار است درظرف چندروز آینده درفرمانداران شهرستانهای کشور تغییرا تدیگری نیزداده‌شود.

چند قسمت شهرداری وراهنمائی دریك محل متمرکز شد

امروز خبرنگار ما کسب اطلاع کرد بمنظور تسهیل کار های‌مردم بخصوص مالکین اتومبیلها وتمرکز کلیه قسمتها دریك مکان ،شعبه شماره‌گذاری و بایگانی فنی اداره راهنمائی و رانندگی و همچنین اداره مالیات بردرآمد ودایره عوارض شهرداری به‌اول خیابان کرج کوی بختیار منتقل گردیده ودر یك مکان متمرکز شده .کلیه ارباب رجوع میتوانند از روز شنبه آینده (یازدهم دی) بمحل جدید مراجعه نمایند .

یتیمان فرانسوی درکاخ‌گلستان

سه‌کودك یتیم فرانسوی پیش‌از ظهرامروز باتفاق آقای شریفی مهماندار خود ازکاخ‌گلستان دیدن کردند .

فرداکه مصادف باروز اول‌ژانویه وآغاز سال‌نوی مسیحی‌میباشد یتیمان فرانسوی ناهار رامیهمان آقای «بروژن» وابسته‌مطبوعاتی‌سفارت فرانسه درتهران و همسرشان هستند وبعداز ظهر نیزهنگام پذیرائی سفیرکبیر فرانسه ازفرانسویان مقیم تهران بمناسبت روزاول سال نو دراین مراسم شرکت خواهند کرد .

دویست واگن نفتکش وسی وسه لکوموتیودیزل جدید

امروز خبرنگار ما کسب اطلاع کرد که راه آهن دولتی ایران دویست دستگاه واگن نفتکش جدید خریداری کرده است این واگن هاکه برای حمل محمولات نفتی بنقاط مختلف کشور بکار خواهد رفت در ظرف چهار ماه آینده بایران وارد میشود

روزنامه فردا فردا منتشر میشود

تلفن ۵۴۳۷۹ بفروش میرسد
آ ـ ۲۸۴۰۷

قابل توجه شرکتها ومقاطعه‌کاران ساختمانی

تعدادی فرغون خاك برداری چرخ‌لاستیکی وآهنی فرنگی از آلمان وارد شده جهت تهیه احتیاجات وسفارش به‌فروشگاه فیروزبخت‌چهارراه بیمارستان جاده‌کرج تلفن ۴۳۶۴۲ مراجعه فرمائید.
۱ـ۱۰ آ ـ ۲۸۱۰۱

یك مستغل مناسب درخیابان فردوسی

دارای سه‌دستگاه آپارتمان باراهروهای جداگانه که‌شامل بیش‌از ۱۲اطاق‌بازیرزمین‌میباشد وبضمیمه برق‌سه‌فاز سی‌آمپر وتلفن وشوفاژ سانترال نزدیك خیابان ثبت که‌باخیابان فردوسی بیش‌از چندمتر فاصله ندارد که آنهم مخصوص پارکینك اتومبیل میباشد.

برای اجاره بموسسات دولتی وملی ومراکز شرکت‌ها وشعب‌بانکها وهمچنین فروش آماده است طالبین بوسیله تلفن ۳۵۷۶۰ یادر محل به آقای افراسیاب مراجعه نمایند. آ ـ ۳۵۷۱۲

پای هربساط عید ژانویه درهر خانواده مسیحی

فردا یك شماره مجله«اطلاعات هفتگی» گذاشته‌اند تاباولین کسی که تبریك میگوید آنرا بعنوان عیدی بدهند.
برای اینکه بهترین رپورتاژ از کریسمس واول ژانویه را اطلاعات هفتگی شماره فردا چاپ کرده‌است

شب زنده‌داری امشب

دررستوران دانسینك فرد تجریش
رزرو میز قبلا تلفن ۸۴۸۰۰
آ ـ ۲۸۴۵۱

فارغ‌التحصیلهای دانشگاههای امریکا

روزهای شنبه از ساعت دوتاسه‌ونیم بعداز ظهر دررستوران اصل چهار واقع در خیابان وصال‌شیرازی نزدیك آب کرج ناهار صرف می‌نمایند ضمنا باسایرین آشنا میشوند از فارغ‌التحصیلهای امریکا خواهشمنداست باین مجمع تشریف‌فرماشوند . امیربیرجندی
آ ـ ۲۸۴۴۹

بجا ... یا بیجا ؟!

آقای نصراله آذرمهر که راننده است چند روز پیش ناگهان اتومبیل خود را در یك گوشه نگهداشت‌و در همین وقت بلیط فروشی یك‌بلیط از سری ۴۶۸ باو فروخت ... که سیصد هزار ریال جائزه برد .حالا بعقیده شما توقف ایشان بجا بوده است یا بیجا ؟!

« بنگاه‌بخت آزمائی ملی »
آ ـ ۳۵۱۷۲

آخرین خبرتا ۴ بعد ازظهر

عده زیادی درسوریه دستگیر شده‌اند

بیروت ـ خبرنگار روزنامه لوموند در بیروت طی گزارشی که درباره اوضاع سوریه به پاریس فرستاده می نویسد طبق اطلاعاتی که از منابق موثق بدست آمده بحران سیاسی در ایالت سوریه روز بروز افزایش می یابد و ممکن‌است در ماه فوریه که مقارن دومین سال وحدت سوریه و مصر است حوادث‌مهمی درین کشور روی دهد بموجب همین گزارشها گروه زیادی در ایالت سوریه بدنبال استعفای چهار نفر از وزیران سوری دستگیر شده اند یك خبردیگر حاکی‌است که در شهر حما . زدو خوردهای شدیدی بین نیرو های دولتی و افراد وابسته به حزب بعث روی داده و ۱۷ تن از بعثی ها مجروح‌شده‌اند .

آخرین ضربه به حزب بعث سوریه

قاهره ـ ۳۱ دسامبر ـ رویتر ـ ناظران امور اظهار می دارند که پذیرفته شدن استعفای اکرم حورانی رهبر حزب بعث از معاونت ریاست جمهوری متحده عربی ، آخرین ضربه ای بود که باین حزب وارد آمد . پذیرفته‌شدن استعفای اکرم حورانی نشان می دهد که عبدالناصر مصمم است تا سوریه و مصر را کاملا بصورت واحدی تحت رهبری خود در آورد . حزب بعث‌مقدمات اتحاد سوریه و مصررا فراهم ساخته بود .

احتمال مسافرت خروشچف به چین

لندن ـ ۳۱ دسامبر ـ یونایتدپرس ـ دیپلماتهای غربی اظهار می دارند که ممکن است خروشچف قبل از تشکیل کنفرانس سران در ۱۶ ماه مه ۱۹۶۰ بار دیگر به پکن مسافرت کند . آنها انتظار دارندکه احتمال دارد قبل از ملاقات خروشچف و ایزنهاور و مك میلان و دوگل کنفرانس‌ازسران و رهبران کشور های کمونیستی تشکیل گردد . خروشچف با مائوتسه‌تونك وسایر رهبران کمونیستی طرح های خود را برای کنفرانس سران در میان خواهد گذاشت و با آنان تبادل نظر می کند . گفته می شود که کنفرانس سران کمونیست ، هنگام شرکت آنان در مراسم اول مه در مسکوتشکیل می شود . خروشچف برای ملاقات با مائوتسه‌تونك به چین کمونیست نیز مسافرت خواهد نمود . نخست‌وزیر روسیه در اوت ۱۹۵۸ نیز هنگامی که‌می خواست کنفرانسی از سران شرق‌و غرب درباره مسئله عراق‌و لبنان تشکیل شود به‌چین مسافرت کرد . محافل مطلع می گویند که خروشچف زیر فشار شدید پکن است تا پیرامون مسائل بین‌المللی قبلابا رهبران چین‌مشاوره‌شود.

دزدی عظیم در موزه قاهره

قاهره ـ ۳۱ دسامبر ـ یونایتدپرس ـ امروز دکتر سلیمان حسن ، اظهار داشت که ۳۳ هزار قلم از اشیاء موزه قاهره ربوده شده است . دکترسلیمان مامور تحقیق و بازرسی از موزه است و کار او از تابستان گذشته ، هنگامی که عصای فرعون مفقود شد، آغازشده است دکتر حسن گفت مامیدانستیم که مقادیر زیادی از اشیاء موزه مفقود شده ولی تعداد آن معلوم نبود .

سفیر جدید چین در پاکستان

توکیو ـ ۳۰ دسامبر ـیونایتدپرس ـ آوریل ۱۹۵۶ سفیرچین درپاکستان چین کمونیست یکی‌از نیرومندترین بوده است . ناظران امور اظهار دیپلمات‌های خود را بعنوان سفیر میدارند که‌تینك به کشوری‌فرستاده این کشور در پاکستان تعیین‌کرد. میشود که در حال حاضر روابط این شخص « تینك ـکو ـ یو » چندا ن‌خوبی با چین ندارد وروابط است که سابقا سفیر چین در چین با پاکستان نیز مانند روابط افغانستان بوده است . وی جانشین چین و افغانستان قبل از انتصاب « کنك پائو» میشود که از ده تینك .به سفارت افغانستان بوده

دزدی دریائی درنیمه دوم قرن بیستم

سنگاپور ـ ۳۱ دسامبر ـآسوشیتدپرس ـ امروز بامداد ۶ دزد دریائی که ماسك بچهره داشتند یك کشتی اندونزی‌را در ۹میلی سنگاپور متوقف کردند و پس از بستن ۱۲ ملوان و ۴ مسافر مقادیری پول و اشیاء قیمتی کشتی‌را ربودند .

دراسپانیا ۱۱ هزارنفر زندانی‌شدند

لندن ـ۳۱ دسامبر ـ رویتر ـ امروز حزب کارگر انگلستان مدعی شد که طی مسافرت آیزنهاور به‌اسپانیا ۱۱ هزار نفر از مخالفان فرانکو زندانی شده بودند . حزب کارگر طی اعلامیه‌ای میگوید علت آنکه در دوران مسافرت آیزنهاور مخالفت فراوانی با رژیم فرانکو ظاهر نشد این بودکه پلیس ۲۰ هزاران نفر از مخالفان رژیم او را تحت نظر قرار داده بود و هنوز معلوم نیست که تا بحال چند نفر از زندانیان آزاد شده‌اند .

شرکت درتوطئه بنمایندگی زندانیان

بیروت ـ ۳۱ دسامبر ـ یونایتدپرس ـ یکی از ۷۸ متهمی که اکنون در دادگاه خلق بغداد محاکمه می شود اظهار داشت که من بنمایندگی از طرف ۵۰ هزار زندانی عراق در توطئه شرکت کردم وی گفت در حال حاضر ماهیانه ۳۳ هزار دولار صرف نگاهداری زندانیان عراقی می شود و این مسئله مایه وخیم شدن وضع اقتصادی عراق است . مهداوی رئیس دادگاه شرکت نفت عراقرا نیز متهم به شرکت در توطئه قتل قاسم کرد . مهداوی این نکته را آشکار نگفت ولی در خطاب به یکی از متهمین که از کرکوك بود ، گفت‌شما با شرکت نفت در تماس بوده اید . وی بار دیگر عبدالناصر را مورد حمله قرار داد و او را «خوك بی شعور و جاسوس ناپاکی که نقشه قتل قاسم را ریخته بود» نامید .

تیراندازی مامورین مبارزه‌بامواد مخدره

براثر این تیراندازی یکنفر درشیراز بقتل رسید

آخر وقت امروز خبرنگار ما تلفنی اطلاع داد مامورین مبارزه با مواد مخدره شیراز مغازه‌ای واقع در محلة سید ذوالفقار را که به آن مشکوك شده بودند مورد بازرسی قراردادندودرهنگام بازرسی طبق اظهار مامورین شاگرد مغازه بنام محمد معدلی حامل مقداری تریاك از پشت بام مغازه قصد فرار نمود وبفرمان توقف پاسبان توجهی نکرد در نتیجة پاسبان تیراندازی نمود و محمد معدلی با اصابت گلوله بسرش آنا جانسپرد با این جریان کسان محمد معدلی جنازه ویرا بدوش گرفته بمقابل استانداری واز آنجا بمقابل شهربانی و پست وتلگراف بردند و میخواستند تظاهراتی کنند ولی از طرف استاندار و مقامات انتظامی به آنان اطمینان داده شد که طبق قانون باین موضوع رسیدگی شود . با این اطمینان کسان محمد معدلی جنازه‌اش را برای دفن بردند و تاکنون صاحب مغازه‌ای که محمد معدلی شاگرد آن بوده وهمچنین پاسبانی که در این جریان تیراندازی کرده است دستگیر نشده‌اند طبق‌اطلاع چندین نفر دیگر نیز در این جریان دستگیر خواهند شد .

جلسه گروه دائمی نظامی سنتو

دیروز مارشال هوائی فرایزر نماینده انگلستان در گروه دائمی‌سنتو وارد آنکارا گردید.

باورود مارشال فرایزر کلیه نمایندگان نظامی کشور های عضو سنتو در آنکارا حضور دارند.

نمایندگان ممالك عضو عبارتند از تیمسار سپهبد نادرباتمانقلیج نماینده ایران ورئیس گروه در سال ۱۹۶۰ ـژنرال الطاف قادر (نماینده پاکستان) ـمارشال هوائی هـ پ ـفرایزر (نماینده انگلیس)وسپهبد هوائی ژ ـ روژاز ـ ژونیور (نماینده امریکا) نماینده ارتش ترکیه در محل معرفی خواهد شد.

دانشجویان ایرانی درآلمان

بموجب آماری که مقامات آلمانی گردآورده‌اند عده دانشجویان‌ایرانی درآلمان ازدانشجویان هرکشوردیگر بیشتراست .اکثر ایرانیها دررشته های طب ومهندسی تحصیل‌میکنند. جمعا ده‌هزار دانشجوی خارجی در آلمان تحصیل میکند و طبق‌پیش بینی دولت آلمان این تعدادتاسال آینده بدوبرابر خواهدرسید . دانشگاههای «مونیخ » و«آخن » بیش از تمام دانشگاهها موردتوجه دانشجویان خارجی می‌باشد .

مجاناً ـ دو سکه ـ در یکروز

مجانا ، دوسکه ، دریکروز!

بشماوافرادخوشبخت ملت ۲۰ میلیونی ایران

دریك روز دوسکه طلا تقدیم میشود

دومین ابتکار عجیب وحیرت انگیز

روغن نباتی قو

تاسیسات روغن نباتی شرکت سهامی کارخانجات پارس اولین مبتکر گذاشتن سکه‌های طلا در اولین محصول مرغوب وممتاز خود

روغن نباتی قو

دومین ابتکار عجیب وشگفت‌آور خویش را اعلام میدارد. بموجب این‌ابتکار هیجان انگیز وبی‌سابقه

۲۰ میلیون نفر افراد خوشبخت ملت‌ایران

هریك می‌توانند دریکروز واحد دو سکه طلا دریافت‌نمایند. خوب توجه فرمائید، عموم افراد ملت ایران چه درتهران و چه در شهرستانها

بااین طرح بیسابقه وکاملا ابتکاری روغن نباتی قو

بدون اینکه دیناری‌بپردازند یاچیزی بخرند

مجانا، دوسکه، در یکروز دریافت میدارند. چون اولین طرح ابتکاری شرکت سهامی کارخانجات پارس مورد تقلید دیگران واقع شد ، این دومین ابتکار بی‌سابقه وحیرت‌آور تاهنگام پخش روغن نباتی قو افشاء نخواهد شد! فقط منتظر باشید ، مجانا، دوسکه ، در یکروز!...

روغن نباتی قو طعم کره‌دارد